

Қазақстан Республикасы Статистика агенттігі
Агентство Республики Казахстан по статистике

ҚАЗАҚСТАН ХАЛҚЫНЫҢ ЭКОНОМИКАЛЫҚ БЕЛСЕНДІЛІГІ

СТАТИСТИКАЛЫҚ ЖИНАҚ

ЭКОНОМИЧЕСКАЯ АКТИВНОСТЬ НАСЕЛЕНИЯ КАЗАХСТАНА

СТАТИСТИЧЕСКИЙ СБОРНИК

1995-2004

Алматы 2005

Қазақстан халқының экономикалық белсенділігі Статистикалық жинақ/Редакциясын басқарған Қ. Әбдиев. - Алматы, 2005ж. - 336 бет.

Экономическая активность населения в Казахстане Статистический сборник /Под редакцией К. Абдиева. - Алматы, 2005г. - 336 с.

Жинақты әзірлеуге жауапты:
Н. Кривко, А.Қатарбаева,
Г.Семибратова
(тел. 42-25-28, 42-36-04,42-29-09)

Ответственные за подготовку сборника:
Н. Кривко, А.Катарбаева,
Г.Семибратова
(тел. 42-25-28, 42-36-04,42-29-09)

Жинақта қабылданған шартты белгілер:

“-“ - құбылыс жоқ;
“...” - статистикалық деректер жоқ;
“0,0” - құбылыс шамасы өлшем бірлігінен төмен

В сборнике приняты условные обозначения:

“-“ - явление отсутствует;
“...” - нет статистических данных;
“0,0” - величина явления меньше единицы измерения.

Жекелеген реттерде қосындының қорытындысы мен жиынтығы арасындағы аздаған айырмашылықтар деректерді дөңгелектеумен түсіндіруге болады

В отдельных случаях незначительные расхождения между итогом и суммой слагаемых объясняются округлением данных.

Алғы сөз

“Қазақстан халқының экономикалық белсенділігі” статистикалық жинағында Қазақстандағы еңбек рыногының негізгі көрсеткіштерін сипаттайтын материалдар бар.

Жинақта 1995-2004 жылдардағы жұмыспен қамтылу мәселелері бойынша халықты іріктеп зерттеу материалдарынан толық ақпарат берілген. Экономикалық тұрғыдан белсенді және енжар халықтың, жұмыспен қамтылғандар мен жұмыссыздардың саны, олардың жынысы, жасы, білім деңгейі бойынша құрамы мен құрылымы туралы деректер келтірілген. Жұмыспен қамтылғандар мен жұмыссыз халық - жұмыспен қамтылғандық статусы, экономикалық қызмет пен жұмыс түрлері бойынша, жұмыссыз және экономикалық тұрғыдан енжар халық – жұмыспен қамтылмау себептері мен ұзақтығы бойынша сыныпталған. Сондай-ақ жұмыс уақытының ұзақтығын сипаттайтын көрсеткіштер де бар.

Деректер тұтастай республика бойынша кестелік және графикалық материалдар түрінде келтірілген.

Жарияланым жоғары басқару қызметкерлеріне, экономистерге, статистиктерге, кәсіпорындардың, ұйымдардың басқару органдары мен қаржы-экономикалық қызметінің қызметкерлеріне, ғылыми, кәсіпкерлік және банк қызметкерлеріне, экономикалық жоғары оқу орындарының профессорлық-оқытушылық құрамына, аспиранттарға және студенттерге, басқа да мамандарға, бұқаралық ақпарат құралдарына арналған.

Предисловие

Статистический сборник “Экономическая активность населения Казахстана” содержит материалы, характеризующие основные показатели рынка труда в Казахстане.

В сборнике представлена подробная информация по материалам выборочного обследования населения по проблемам занятости за 1995-2004гг. Приведены данные о численности экономически активного и неактивного населения, занятых и безработных, их составе и структуре по полу, возрасту, уровню образования. Занятое и безработное население классифицировано по статусу занятости, видам экономической деятельности и занятиям. Безработное и экономически неактивное население – по причинам и продолжительности незанятости. Помещены показатели, характеризующие продолжительность рабочего времени.

Данные приведены по республике в целом в виде табличного и графического материалов.

Публикация предназначена для высшего управленческого персонала, экономистов, статистиков, работников органов управления и финансово-экономических служб предприятий, организаций, научных, предпринимательских и банковских работников, профессорско-преподавательского состава, аспирантов и студентов экономических ВУЗов, других специалистов, средств массовой информации.

Мазмұны

ӘДІСНАМАЛЫҚ ТҮСІНІКТЕМЕЛЕР	6
1. ЭКОНОМИКАЛЫҚ ТҰРҒЫДАН БЕЛСЕНДІ ХАЛЫҚ	8
1.1. Қазақстан Республикасы еңбек рыногының индикаторлары	8
1.2. Экономикалық тұрғыдан белсенді халық	10
1.3. Экономикалық тұрғыдан белсенді қала халқы	12
1.4. Экономикалық тұрғыдан белсенді ауыл халқы	15
2. ЭКОНОМИКАДА ЖҰМЫСПЕН ҚАМТЫЛҒАН ХАЛЫҚ	18
2.1. Жұмыспен қамтылған халық жасы бойынша	18
2.2. Жұмыспен қамтылған халық білім деңгейі бойынша	19
2.3. Жұмыспен қамтылған халық мәңшік нысандары бойынша	23
2.4. Жұмыспен қамтылғандық статусы бойынша жұмыспен қамтылған халық	24
2.5. Экономика секторлары және экономикалық қызмет түрлері бойынша жұмыспен қамтылған халық	31
2.6. Жұмыспен қамтылған халық жұмыс топтары бойынша	40
2.7. Ірі және орта кәсіпорындардың жалдама қызметкерлері	42
2.8. Жұмыспен қамтылған қала халқы	45
2.9. Жұмыспен қамтылған ауыл халқы	47
3. ЖҰМЫС УАҚЫТЫ	50
4. ЖҰМЫССЫЗ ХАЛЫҚ	56
4.1. Жұмыссыз халық жасы бойынша	56
4.2. Жұмыссыз халық білім деңгейі бойынша	58
4.3. Жұмыссыз халық жұмыспен қамтылмаудың ұзақтығы және себептері бойынша	58
4.4. Жұмыс іздестіріп жүрген жұмыссыз халық	65
4.5. Қалалық жұмыссыз халық	68
4.6. Ауылдағы жұмыссыз халық	70
5. ЭКОНОМИКАЛЫҚ ТҰРҒЫДАН ЕНЖАР ХАЛЫҚ	72
5.1. Экономикалық тұрғыдан енжар халық	72
5.2. Экономикалық тұрғыдан енжар қала халқы	75
5.3. Экономикалық тұрғыдан енжар ауыл халқы	77
6. ЕҢБЕККЕ ЖАРАМДЫ ЖАСТАҒЫ ХАЛЫҚҚА ЭКОНОМИКАЛЫҚ СИПАТТАМА	80
6.1. Экономикалық тұрғыдан белсенді халық	80
6.2. Жұмыспен қамтылған халық	82
6.3. Жұмыссыз халық	87
6.4. Экономикалық тұрғыдан енжар халық	89
6.5. Қала халқы	91
6.6. Ауыл халқы	99

Содержание

МЕТОДОЛОГИЧЕСКИЕ ПОЯСНЕНИЯ	107
1. ЭКОНОМИЧЕСКИ АКТИВНОЕ НАСЕЛЕНИЕ	109
1.1. Индикаторы рынка труда Республики Казахстан	109
1.2. Экономически активное население	111
1.3. Городское экономически активное население	114
1.4. Сельское экономически активное население	117
2. ЗАНЯТОЕ В ЭКОНОМИКЕ НАСЕЛЕНИЕ	121
2.1. Занятое население по возрасту	121
2.2. Занятое население по уровню образования	122
2.3. Занятое население по формам собственности	126
2.4. Занятое население по статусу занятости	127
2.5. Занятое население по секторам экономики и видам экономической деятельности	135
2.6. Занятое население по группам занятий	150
2.7. Наемные работники крупных и средних предприятий	166
2.8. Городское занятое население	169
2.9. Сельское занятое население	191
3. РАБОЧЕЕ ВРЕМЯ	213
4. БЕЗРАБОТНОЕ НАСЕЛЕНИЕ	225
4.1. Безработное население по возрасту	225
4.2. Безработное население по уровню образования	228
4.3. Безработное население по продолжительности и причинам незанятости	232
4.4. Безработное население, занятое поиском работы	245
4.5. Городское безработное население	251
4.6. Сельское безработное население	266
5. ЭКОНОМИЧЕСКИ НЕАКТИВНОЕ НАСЕЛЕНИЕ	282
5.1. Экономически неактивное население	282
5.2. Городское экономически неактивное население	290
5.3. Сельское экономически неактивное население	296
6. ЭКОНОМИЧЕСКАЯ ХАРАКТЕРИСТИКА НАСЕЛЕНИЯ В ТРУДОСПОСОБНОМ ВОЗРАСТЕ	302
6.1. Экономически активное население	302
6.2. Занятое население	304
6.3. Безработное население	311
6.4. Экономически неактивное население	313
6.5. Городское население	316
6.6. Сельское население	326

ӘДІСНАМАЛЫҚ ТҮСІНІКТЕМЕЛЕР

Еңбек рыногі жөніндегі ақпаратты алудың негізі - 2001 жылдан бері тоқсан сайынғы негізде жүргізіліп келе жатқан халықты жұмыспен қамтуды іріктеп зерттеу деректері болып табылады. Республиканың барлық өңірлері зерттеледі. Үй шаруашылықтары, төменгі жас шегі белгіленбеген 15 және одан жоғары жастағы адамдар байқау бірліктері болып табылады.

Зерттеу деректерін жариялау кезінде Халықаралық еңбек ұйымы (ХЕҰ) стандарттары мен әдіснамалық ұсынымдарына негізделген түсініктер мен анықтаулар қолданылады.

Экономикалық тұрғыдан белсенді халық (жұмыс күші) – тауарлар мен қызметтер өндіру үшін жұмыс күшінің ұсыныстарын қамтамасыз ететін, халықтың экономикалық белсенділігін өлшеу үшін белгіленген жастағы халық бөлігі. **Экономикалық тұрғыдан белсенді халық** санына экономикалық қызметтің барлық түрлерінде жұмыс істейтін адамдардың және жұмыссыздардың саны кіреді.

Жұмысқа қабілетті жастағы адамдарға **16 жасқа толған азаматтар және 63 жастағы еркектер, 58 жастағы әйелдер жатады.**

Экономикалық белсенділік деңгейі – 15 және одан жоғары жастағы, пайызбен өлшенген халықтың жалпы санындағы **Экономикалық тұрғыдан белсенді халық** санының үлесі.

Жұмыспен қамтылған (жұмыс істейтін) халық – жағдайы бойынша бір аптаға тең белгілі бір қысқа кезең ішінде мынадай санаттардың біріне:

- а) “жалдамалы (ақы төленетін) қызметкер”
 - б) “өз бетінше жұмыспен қамтылған қызметкер”
- жатқызылатын тиісті жастағы барлық адамдар.

Экономикада жұмыспен қамтылғандарға зерттеу жүріп жатқан аптада (болмағанда аптасына бір сағат) сыйақыға жалданып, сондай-ақ өз бетінше жұмыспен қамтылудан табыс әкелетін жұмыс істеген адамдар жатады. Жұмыспен қамтылғандар санына жұмыста уақытша болмаған, бірақ ресми тіркеуі бар (сырқаттануы, жүкті болғанда, босағанда және баланы күту бойынша демалыстар, жыл сайынғы еңбек немесе оқу демалыстары және басқа да демалыстар).

Халықтың жұмыспен қамтылу деңгейі – экономикада жұмыспен қамтылғандар санының пайызбен өлшенген 15 және одан жоғары жастағы немесе **Экономикалық тұрғыдан белсенді халықтың** жалпы санындағы үлесі.

Негізгі жұмыс (табыс беретін негізгі жұмыс) – белгілі бір адам өзі үшін осы жұмысты бірінші кезектегі деп санайтын жұмыс.

Қарастырылып отырған кезеңде осы адамда болған басқа жұмыс қосымша жалақы немесе табыс алуға мүмкіндік беретін **қосымша жұмыс** болып саналады.

Жалдамалы (ақы төленетін) қызметкерлер - еңбек ақы, сыйлық ақы, үстеме ақы және т.с.с. немесе заттай тұлғада ақы төлеу (сыйақы) қарастырылған жалдану шарты бойынша жұмыс істейтін адамдар.

Өз бетінше жұмыспен қамтылу – бұл сыйақы мөлшері тікелей тауарлар мен қызметтерді өндіруден (өткізуден) (бұл жерде меншікті тұтыну табыс бөлшегі ретінде қаралады) түскен табысқа байланысты жұмыспен қамтылу.

Айналысатын жұмыстағы орны (жұмыспен қамтылу статусы) жөніндегі халықаралық сыныптамаға сәйкес өз бетінше жұмыспен қамтылған қызметкерлердің мынадай топтары анықталған:

Жұмыс берушілер - өзінің меншікті кәсіпорнын басқаратын немесе қандай да бір экономикалық қызмет түрінде тәуелсіз кәсіпкерлік қызметпен айналысатын және бір немесе бірнеше жалдамалы қызметкерлері бар адамдар.

Өз бетінше жұмыс істейтін қызметкерлер – өз бетінше немесе бір я бірнеше серіктеспен жұмыс істейтін, өз бетінше жұмыспен қамтылу негізінде қызмет істейтін және қызметкерлерді тұрақты негізде жалдамайтын адамдар.

Отбасының ақы төленбейтін қызметкерлері – туысы басқаратын кәсіпорында (шаруашылықта) әдетте сыйақысыз жұмыс істейтін адамдар.

Өндірістік кооператив мүшелері – қандай салада құрылғанына қарамастан кәсіпкерлік қызметпен айналысатын еңбек кооперативінің мүшесі болып табылатын адамдар.

Жұмыссыздар - халықтың экономикалық белсенділігін өлшеу үшін белгіленген жастағы, қаралған кезеңде:

- а) жұмыссыз болған (табысты жұмысы болмаған);
- б) оны іздеумен белсенді айналысқан;
- в) уақыттың белгілі бір кезеңі ішінде жұмысқа кірісуге дайын болған деген үш негізгі критерийге бірдей жауап берген адамдар.

Жұмыссыздардың айналысатын ісі немесе экономикалық қызметі соңғы жұмыс орны бойынша анықталады.

Жұмыссыздық деңгейі – Экономикалық тұрғыдан белсенді халық санындағы жұмыссыздар санының пайызбен есептелген үлесі.

Жастар жұмыссыздығының деңгейі – 15-24 жастағы **Жұмыссыз халық** санының экономикалық тұрғыдан белсенді, осы жастағы, пайызбен өлшенген халық санындағы үлесі.

Ұзақ мерзімді жұмыссыздық деңгейі – бір жыл және одан астам уақыт жұмысы болмаған **Жұмыссыз халық** санының пайызбен өлшенген экономикалық тұрғыдан белсенді халық санындағы үлесі.

Белгілі жас тобындағы халық арасындағы жұмыссыздық деңгейі – жұмыссыздар санының пайызбен өлшенген, тиісті жас тобындағы **Экономикалық тұрғыдан белсенді халық** санындағы үлесі.

Жұмыс түрі/экономикалық қызмет түрі бойынша жұмыссыздық деңгейі – жұмыс түрінің белгілі тобындағы/экономикалық қызмет түріндегі жұмыссыздар санының пайызбен өлшенген, жұмыс түрінің тиісті тобындағы/ қызмет түріндегі **Экономикалық тұрғыдан белсенді халық** санындағы үлесі.

Экономикалық тұрғыдан енжар халық – қарастырылып отырған кезең ішінде жұмыспен қамтылғандар немесе жұмыссыздар болып табылмайтын, халықтың экономикалық белсенділігін өлшеу үшін белгіленген жастағы адамдар.

Халықтың экономикалық тұрғыдан енжарлығының деңгейі – экономикалық тұрғыдан енжар халық санының пайызбен өлшенген, 15 және одан жоғары жастағы халықтың жалпы санындағы үлесі.

Экономикалық қызмет түрлерінің **сыныптамасы** Экономикалық қызмет түрлерінің еуропалық сыныптауышына (NACE) тең Экономикалық қызмет түрлерінің жалпы сыныптауышына (ЭҚЖС) сәйкес, жұмыстар - Жұмыстардың мемлекеттік сыныптауышына сәйкес келтірілген. Жұмыс топтамалары Жұмыстардың мемлекеттік стандарттық сыныптамасымен (AIMCC-ISKO – 88) салыстырмалы.

Жұмыс уақыты – қызметкер жұмыс берушілер актілеріне және жеке еңбек шарты талаптарына сәйкес еңбек міндеттерін орындайтын уақыт.

Жұмыс аптасының орташа ұзақтығы – заңнамада, ережелерде, ұжымдық шарттарда жұмыстың нақты түрі және қызметкерлер санаты үшін белгіленген жұмыс уақыты болып табылады. Жұмыс уақытының орташа ұзақтығы бір аптада 40 сағаттан аспауы қажет. Қызметкерлердің жекелеген санаттары үшін жұмыс уақытының қысқартылған ұзақтығы белгіленеді (“Қазақстан Республикасындағы еңбек туралы” ҚР Заңы).

Жұмыс аптасының нақты ұзақтығы – нақты жұмыспен өтелген уақыт болып табылады. Нақты жұмыспен өтелген уақытқа: қалыпты жұмыс уақыты кезіндегі жұмыс уақыты, жұмыс уақытының орташа ұзақтығынан асырып жұмыспен өтелген уақыт, жұмыс орнын тазалау және дайындау уақыты, қызметкердің кінәсіз жұмыс орнында тоқталған уақыт, жұмыстағы демалысқа арналған қысқа үзілістердің уақыты кіреді. Нақты жұмыспен өтелген уақытқа ақы төленген, бірақ жұмыспен өтелмеген уақыт (мысалы, жыл сайынғы еңбек демалысы немесе ауырған уақыт) кіреді.

1. ЭКОНОМИКАЛЫҚ ТҰРҒЫДАН БЕЛСЕНДІ ХАЛЫҚ

1.1. ҚАЗАҚСТАН РЕСПУБЛИКАСЫ ЕҢБЕК РЫНОГЫНЫҢ ИНДИКАТОРЛАРЫ

Еңбек рыногының негізгі индикаторлары

	1995	1996	1997	1998	1999
Экономикалық тұрғыдан белсенді халық, мың адам	7359,8	7489,5	7440,1	7052,6	7055,4
Халықтың экономикалық тұрғыдан белсенділігінің деңгейі, %	66,8	68,7	68,8	65,9	66,0
Жұмыспен қамтылған халық, мың адам	6551,5	6518,9	6472,3	6127,6	6105,4
Жұмыспен қамту деңгейі, %-бен:					
15 жас және одан жоғары жастағы халыққа шаққанда экономикалық тұрғыдан белсенді халыққа шаққанда	59,5	59,8	59,9	57,3	57,1
Жалдама қызметкерлер, мың адам	89,0	87,0	87,0	86,9	86,5
Жұмыспен қамтылған халық санындағы үлесі, %	5466,4	4918,4	4271,3	3783,0	3354,2
Өз бетінше жұмыспен айналысушылар, мың адам	83,4	75,4	66,0	61,7	54,9
Жұмыспен қамтылған халық санындағы үлесі, %	1085,1	1600,5	2201,0	2344,6	2751,2
Жұмыссыз халық, мың адам	16,6	24,6	34,0	38,3	45,1
Жұмыссыздық деңгейі, %	808,3	970,6	967,8	925,0	950,0
Жұмыспен қамту органдарына жұмыс іздеп келген азаматтардың саны, мың адам	11,0	13,0	13,0	13,1	13,5
Жұмыспен қамту органдары жұмысқа орналастырған азаматтардың саны, мың адам	351,9	562,0	533,6	537,3	362,4
Жұмыссыздар ретінде тіркелген азаматтардың саны, мың адам	92,2	100,4	96,4	105,3	72,9
Экономикалық тұрғыдан белсенді халық санындағы тіркелген жұмыссыздардың үлесі, %	139,6	282,4	257,5	251,9	251,4
Экономикалық тұрғыдан енжар халық, мың адам	2,1	4,2	3,8	3,7	3,9
Халықтың экономикалық тұрғыдан енжарлығының (әрекетсіздігінің) деңгейі, %	3658,3	3417,7	3368,8	3649,9	3639,5
	33,2	31,3	31,2	34,1	34,0

жалғасы

	2000	2001	2002	2003	2004
Экономикалық тұрғыдан белсенді халық, мың адам	7107,4	7479,1	7399,7	7657,3	7840,6
Халықтың экономикалық тұрғыдан белсенділігінің деңгейі, %	66,0	70,2	70,1	70,0	69,9
Жұмыспен қамтылған халық, мың адам	6201,0	6698,8	6708,9	6985,2	7181,8
Жұмыспен қамту деңгейі, %-бен:					
15 жас және одан жоғары жастағы халыққа шаққанда экономикалық тұрғыдан белсенді халыққа шаққанда	57,6	62,9	63,6	63,9	64,0
Жалдама қызметкерлер, мың адам	87,2	89,6	90,7	91,2	91,6
Жұмыспен қамтылған халық санындағы үлесі, %	3504,4	3863,3	4030,2	4229,6	4469,9
Өз бетінше жұмыспен айналысушылар, мың адам	56,5	57,7	60,1	60,6	62,2
Жұмыспен қамтылған халық санындағы үлесі, %	2696,6	2835,5	2678,7	2755,6	2711,9
Жұмыссыз халық, мың адам	43,5	42,3	39,9	39,4	37,8
Жұмыссыздық деңгейі, %	906,4	780,3	690,7	672,1	658,8
	12,8	10,4	9,3	8,8	8,4

жалғасы

	2000	2001	2002	2003	2004
Жұмыспен қамту органдарына жұмыс іздеп келген азаматтардың саны, мың адам	368,2	332,7	362,8	273,5	282,0
Жұмыспен қамту органдары жұмысқа орналастырған азаматтардың саны, мың адам	127,7	143,1	148,6	154,6	167,5
Жұмыссыздар ретінде тіркелген азаматтардың саны, мың адам	231,4	216,1	193,7	142,8	117,7
Экономикалық тұрғыдан белсенді халық санындағы тіркелген жұмыссыздардың үлесі, %	3,7	2,9	2,6	1,8	1,5
Экономикалық тұрғыдан енжар халық, мың адам	3655,2	3175,8	3155,3	3278,6	3383,4
Халықтың экономикалық тұрғыдан енжарлығының (әрекетсіздігінің) деңгейі, %	34,0	29,8	29,9	30,0	30,1

Еңбек рыногы индикаторларының өзгеруі

өткен жылға пайызбен

	1996	1997	1998	1999
Экономикалық тұрғыдан белсенді халық	101,8	99,3	94,8	100,0
Жұмыспен қамтылған халық	99,5	99,3	94,7	99,6
Жалдама қызметкерлер	90,0	86,8	88,6	88,7
Өз бетінше жұмыспен айналысушылар	147,5	137,5	106,5	117,3
Жұмыссыз халық	120,1	99,7	95,6	102,7
Жұмыспен қамту органдарына жұмыс іздеп келген азаматтардың саны	159,7	94,9	100,7	67,4
Жұмыспен қамту органдары жұмысқа орналастырған азаматтардың саны	108,9	96,0	109,2	69,2
Жұмыссыздар ретінде тіркелген азаматтардың саны	202,3	91,2	97,8	99,8
Экономикалық тұрғыдан енжар халық	93,4	98,6	108,3	99,7

жалғасы

	2000	2001	2002	2003	2004
Экономикалық тұрғыдан белсенді халық	100,7	105,2	98,9	103,5	102,4
Жұмыспен қамтылған халық	101,6	108,0	100,2	104,1	102,8
Жалдама қызметкерлер	104,5	110,2	104,3	104,9	105,7
Өз бетінше жұмыспен айналысушылар	98,0	105,2	94,5	102,9	98,4
Жұмыссыз халық	95,4	86,1	88,5	97,3	98,0
Жұмыспен қамту органдарына жұмыс іздеп келген азаматтардың саны	101,6	90,4	109,0	75,4	103,1
Жұмыспен қамту органдары жұмысқа орналастырған азаматтардың саны	175,2	112,1	103,8	104,0	108,3
Жұмыссыздар ретінде тіркелген азаматтардың саны	92,0	93,4	89,6	73,7	82,4
Экономикалық тұрғыдан енжар халық	100,4	86,9	99,4	103,9	103,2

1.2. ЭКОНОМИКАЛЫҚ ТҰРҒЫДАН БЕЛСЕНДІ ХАЛЫҚ

Экономикалық тұрғыдан белсенді халық жас топтары бойынша

мың адам

	Барлығы			соның ішінде					
				еркектер			әйелдер		
	2002	2003	2004	2002	2003	2004	2002	2003	2004
Экономикалық тұрғыдан белсенді халық – барлығы	7399,7	7657,3	7840,6	3770,2	3899,6	3999,5	3629,5	3757,7	3841,0
соның ішінде жасы:									
15	22,8	24,2	16,6	11,4	12,4	10,2	11,4	11,9	6,4
16-19	333,7	395,4	393,5	183,8	217,5	219,2	149,9	177,8	174,3
20-24	757,5	878,7	932,4	410,3	479,8	507,1	347,2	398,9	425,4
25-29	890,6	1049,3	1118,3	460,8	549,0	585,0	429,8	500,3	533,3
30-34	890,0	1069,3	1167,7	451,1	536,8	587,8	438,9	532,5	579,9
35-39	1006,2	928,9	941,2	495,9	458,8	474,5	510,3	470,1	466,7
40-44	1111,0	1058,6	1068,2	553,5	524,7	514,6	557,5	533,9	553,6
45-49	900,2	889,9	891,7	435,3	433,1	436,9	464,9	456,8	454,8
50-54	733,5	718,4	699,2	356,5	344,1	339,8	377,0	374,2	359,4
55-59	313,9	308,0	353,7	170,6	159,7	182,1	143,3	148,3	171,5
60-64	273,8	203,3	150,6	157,4	118,2	89,1	116,4	85,1	61,5
65 және одан асқандар	166,4	133,3	107,6	83,6	65,5	53,3	82,8	67,7	54,3

Экономикалық тұрғыдан белсенді халықтың жасы бойынша құрылымы

пайызбен

	Барлығы			соның ішінде					
				еркектер			әйелдер		
	2002	2003	2004	2002	2003	2004	2002	2003	2004
Экономикалық тұрғыдан белсенді халық – барлығы	100	100	100	100	100	100	100	100	100
соның ішінде жасы:									
15	0,3	0,3	0,2	0,3	0,3	0,3	0,3	0,3	0,2
16-19	4,5	5,2	5,0	4,9	5,6	5,5	4,1	4,7	4,5
20-24	10,2	11,5	11,9	10,9	12,3	12,7	9,6	10,6	11,1
25-29	12,0	13,7	14,3	12,2	14,1	14,6	11,8	13,3	13,9
30-34	12,0	14,0	14,9	12,0	13,8	14,7	12,1	14,2	15,1
35-39	13,6	12,1	12,0	13,2	11,8	11,9	14,1	12,5	12,1
40-44	15,0	13,8	13,6	14,7	13,5	12,9	15,4	14,2	14,4
45-49	12,2	11,6	11,4	11,5	11,1	10,9	12,8	12,2	11,8
50-54	9,9	9,4	8,9	9,5	8,8	8,5	10,4	10,0	9,4
55-59	4,2	4,0	4,5	4,5	4,1	4,6	3,9	3,9	4,5
60-64	3,7	2,7	1,9	4,2	3,0	2,2	3,2	2,3	1,6
65 және одан асқандар	2,2	1,7	1,4	2,2	1,7	1,3	2,3	1,8	1,4
Экономикалық тұрғыдан белсенді халық – барлығы	100	100	100	51,0	50,9	51,0	49,0	49,1	49,0
соның ішінде жасы:									
15	100	100	100	50,0	51,0	61,6	50,0	49,0	38,4
16-19	100	100	100	55,1	55,0	55,7	44,9	45,0	44,3
20-24	100	100	100	54,2	54,6	54,4	45,8	45,4	45,6
25-29	100	100	100	51,7	52,3	52,3	48,3	47,7	47,7
30-34	100	100	100	50,7	50,2	50,3	49,3	49,8	49,7
35-39	100	100	100	49,3	49,4	50,4	50,7	50,6	49,6
40-44	100	100	100	49,8	49,6	48,2	50,2	50,4	51,8
45-49	100	100	100	48,4	48,7	49,0	51,6	51,3	51,0
50-54	100	100	100	48,6	47,9	48,6	51,4	52,1	51,4
55-59	100	100	100	54,4	51,9	51,5	45,6	48,1	48,5
60-64	100	100	100	57,5	58,1	59,2	42,5	41,9	40,8
65 және одан асқандар	100	100	100	50,2	49,2	49,5	49,8	50,8	50,5

Халықтың жас топтары бойынша экономикалық тұрғыдан белсенділігінің деңгейі

пайызбен

	Барлығы			соның ішінде					
				еркектер			әйелдер		
	2002	2003	2004	2002	2003	2004	2002	2003	2004
Экономикалық тұрғыдан белсенді халық – барлығы	70,1	70,0	69,9	76,0	75,6	75,6	64,9	65,0	64,8
соның ішінде жасы:									
15	11,9	11,8	8,0	11,4	12,0	9,7	12,5	11,6	6,3
16-19	33,8	33,4	31,3	36,3	35,5	34,0	31,1	31,1	28,5
20-24	75,7	74,6	74,6	80,3	79,3	78,7	70,8	69,6	70,2
25-29	90,5	90,9	90,4	95,2	95,4	95,4	86,0	86,4	85,5
30-34	92,4	92,1	92,0	96,2	96,6	95,8	88,8	87,9	88,4
35-39	93,2	93,4	92,9	95,9	96,0	96,0	90,6	91,0	90,0
40-44	94,1	93,2	93,4	96,4	95,5	95,5	91,9	91,0	91,5
45-49	91,8	91,4	91,1	94,0	93,7	93,6	89,8	89,3	88,8
50-54	85,6	86,5	86,8	89,9	90,8	91,8	82,0	82,9	82,6
55-59	70,3	71,1	72,0	83,1	83,6	84,9	59,4	61,3	61,9
60-64	38,3	37,7	34,4	51,8	52,1	50,7	28,4	27,3	23,4
65 және одан асқандар	14,3	11,6	9,5	19,3	15,7	13,0	11,3	9,3	7,5

Экономикалық тұрғыдан белсенді халық білім деңгейі бойынша

мың адам

	Барлығы			соның ішінде					
				еркектер			әйелдер		
	2002	2003	2004	2002	2003	2004	2002	2003	2004
Экономикалық тұрғыдан белсенді халық – барлығы	7399,7	7657,3	7840,6	3770,2	3899,6	3999,5	3629,5	3757,7	3841,0
олардан білімі барлар:									
жоғары	1257,8	1391,1	1521,3	577,2	642,2	697,1	680,5	748,9	824,2
аяқталмаған жоғары	180,4	234,2	246,9	93,3	116,8	122,4	87,2	117,4	124,5
орта кәсіптік (арнаулы)	2066,3	2118,3	2155,5	951,9	987,4	1011,5	1114,3	1130,9	1144,0
бастауыш кәсіптік	923,3	1053,4	987,7	575,1	641,9	591,7	348,2	411,5	396,0
жалпы орта	2386,8	2349,4	2460,0	1269,1	1244,4	1322,4	1117,7	1105,0	1137,6
жалпы негізгі	400,6	387,3	368,3	215,7	207,7	202,4	184,8	179,6	165,8
жалпы бастауыш	184,5	123,6	101,0	87,8	59,2	52,0	96,7	64,3	49,0

Экономикалық тұрғыдан белсенді халықтың білім деңгейі бойынша құрылымы

пайызбен

	Барлығы			соның ішінде					
				еркектер			әйелдер		
	2002	2003	2004	2002	2003	2004	2002	2003	2004
Экономикалық тұрғыдан белсенді халық – барлығы	100	100	100	100	100	100	100	100	100
олардан білімі барлар:									
жоғары	17,0	18,2	19,4	15,3	16,5	17,4	18,8	19,9	21,5
аяқталмаған жоғары	2,4	3,1	3,1	2,5	3,0	3,1	2,4	3,1	3,2
орта кәсіптік (арнаулы)	27,9	27,7	27,5	25,2	25,3	25,3	30,7	30,1	29,8
бастауыш кәсіптік	12,5	13,8	12,6	15,3	16,5	14,8	9,6	10,9	10,3
жалпы орта	32,3	30,7	31,4	33,7	31,9	33,1	30,8	29,4	29,6
жалпы негізгі	5,4	5,1	4,7	5,7	5,3	5,1	5,1	4,8	4,3
жалпы бастауыш	2,5	1,6	1,3	2,3	1,5	1,3	2,7	1,7	1,3
Экономикалық тұрғыдан белсенді халық – барлығы	100	100	100	51,0	50,9	51,0	49,0	49,1	49,0
олардан білімі барлар:									
жоғары	100	100	100	45,9	46,2	45,8	54,1	53,8	54,2
аяқталмаған жоғары	100	100	100	51,7	49,9	49,6	48,3	50,1	50,4
орта кәсіптік (арнаулы)	100	100	100	46,1	46,6	46,9	53,9	53,4	53,1
бастауыш кәсіптік	100	100	100	62,3	60,9	59,9	37,7	39,1	40,1
жалпы орта	100	100	100	53,2	53,0	53,8	46,8	47,0	46,2
жалпы негізгі	100	100	100	53,9	53,6	55,0	46,1	46,4	45,0
жалпы бастауыш	100	100	100	47,6	47,9	51,5	52,4	52,1	48,5

1.3. ЭКОНОМИКАЛЫҚ ТҰРҒЫДАН БЕЛСЕНДІ ҚАЛА ХАЛҚЫ

Қаладағы еңбек рыногының негізгі индикаторлары

	1995	1996	1997	1998	1999
Экономикалық тұрғыдан белсенді халық, мың адам	4581,6	4658,9	4530,5	4350,0	4318,9
Халықтың экономикалық тұрғыдан белсенділігінің деңгейі, %	70,9	72,8	71,3	69,2	68,9
Жұмыспен қамтылған халық, мың адам	4091,2	4081,3	3959,1	3801,1	3757,1
Жұмыспен қамту деңгейі, %-бен:					
15 жас және одан жоғары жастағы халыққа шаққанда экономикалық тұрғыдан белсенді халыққа шаққанда	63,3	63,8	62,3	60,4	59,9
Жалдама қызметкерлер, мың адам	3428,8	3118,6	2757,1	2542,2	2346,3
Жұмыспен қамтылған халық санындағы үлесі, %	83,8	76,4	69,6	66,9	62,4
Өз бетінше жұмыспен айналысушылар, мың адам	662,4	962,7	1202,0	1258,9	1410,8
Жұмыспен қамтылған халық санындағы үлесі, %	16,2	23,6	30,4	33,1	37,6
Жұмыссыз халық, мың адам	490,4	577,6	571,4	548,9	561,8
Жұмыссыздық деңгейі, %	10,7	12,4	12,6	12,6	13,0
Экономикалық тұрғыдан енжар халық, мың адам	1876,8	1739,4	1819,6	1938,2	1948,2
Халықтың экономикалық тұрғыдан енжарлығының (әрекетсіздігінің) деңгейі, %	29,1	27,2	28,7	30,8	31,1

жалғасы

	2000	2001	2002	2003	2004
Экономикалық тұрғыдан белсенді халық, мың адам	4322,8	4162,3	4170,2	4341,2	4419,7
Халықтың экономикалық тұрғыдан белсенділігінің деңгейі, %	68,8	66,5	66,8	66,7	66,9
Жұмыспен қамтылған халық, мың адам	3792,0	3639,6	3716,8	3905,0	4002,9
Жұмыспен қамту деңгейі, %-бен:					
15 жас және одан жоғары жастағы халыққа шаққанда экономикалық тұрғыдан белсенді халыққа шаққанда	60,3	58,1	59,6	60,0	60,6
Жалдама қызметкерлер, мың адам	2541,8	2621,7	2752,4	2921,1	3042,4
Жұмыспен қамтылған халық санындағы үлесі, %	67,0	72,0	74,1	74,8	76,0
Өз бетінше жұмыспен айналысушылар, мың адам	1250,2	1017,9	964,5	984,0	960,5
Жұмыспен қамтылған халық санындағы үлесі, %	33,0	28,0	25,9	25,2	24,0
Жұмыссыз халық, мың адам	530,8	522,7	453,3	436,2	416,7
Жұмыссыздық деңгейі, %	12,3	12,6	10,9	10,0	9,4
Экономикалық тұрғыдан енжар халық, мың адам	1961,7	2099,3	2069,3	2163,0	2183,3
Халықтың экономикалық тұрғыдан енжарлығының (әрекетсіздігінің) деңгейі, %	31,2	33,5	33,2	33,3	33,1

Қаладағы еңбек рыногы көрсеткіштерінің өзгеруі

өткен жылға пайызбен

	1996	1997	1998	1999
Экономикалық тұрғыдан белсенді халық	101,7	97,2	96,0	99,3
Жұмыспен қамтылған халық	99,8	97,0	96,0	98,8
Жалдама қызметкерлер	91,0	88,4	92,2	92,3
Өз бетінше жұмыспен айналысушылар	145,3	124,9	104,7	112,1
Жұмыссыз халық	117,8	98,9	96,1	102,4
Экономикалық тұрғыдан енжар халық	92,7	104,6	106,5	100,5

жалғасы

	2000	2001	2002	2003	2004
Экономикалық тұрғыдан белсенді халық	100,1	96,3	100,2	104,1	101,8
Жұмыспен қамтылған халық	100,9	96,0	102,1	105,1	102,5
Жалдама қызметкерлер	108,3	103,1	105,0	106,1	104,2
Өз бетінше жұмыспен айналысушылар	88,6	81,4	94,8	102,0	97,6
Жұмыссыз халық	94,5	98,5	86,7	96,2	95,5
Экономикалық тұрғыдан енжар халық	100,7	107,0	98,6	104,5	100,9

Экономикалық тұрғыдан белсенді қала халқы жас топтары бойынша

мың адам

	Барлығы			соның ішінде					
				еркектер			әйелдер		
	2002	2003	2004	2002	2003	2004	2002	2003	2004
Экономикалық тұрғыдан белсенді халық – барлығы	4170,2	4341,2	4419,7	2064,7	2149,9	2186,3	2105,5	2191,4	2233,3
соның ішінде жасы:									
15	9,3	9,8	4,8	5,0	5,6	3,3	4,3	4,3	1,5
16-19	128,6	141,3	146,3	72,0	78,9	81,1	56,6	62,3	65,2
20-24	384,5	451,8	463,1	201,4	239,1	241,5	183,1	212,7	221,6
25-29	493,3	605,0	634,2	244,8	306,9	325,4	248,6	298,0	308,8
30-34	508,2	616,3	689,1	251,0	303,1	337,8	257,2	313,2	351,4
35-39	586,9	538,5	560,0	286,4	255,2	274,6	300,5	283,3	285,5
40-44	650,0	633,9	631,5	312,7	305,8	294,0	337,3	328,1	337,5
45-49	550,2	546,3	536,3	259,9	259,8	253,9	290,3	286,5	282,5
50-54	452,0	455,1	426,3	212,1	216,5	203,5	239,9	238,5	222,8
55-59	184,0	184,2	211,6	95,4	89,0	103,7	88,6	95,2	107,9
60-64	141,9	101,9	73,6	81,7	60,0	45,2	60,2	41,8	28,4
65 және одан асқандар	81,3	57,2	42,9	42,4	29,8	22,5	38,9	27,4	20,4

Экономикалық тұрғыдан белсенді қала халқының жас топтары бойынша құрылымы

пайызбен

	Барлығы			соның ішінде					
				еркектер			әйелдер		
	2002	2003	2004	2002	2003	2004	2002	2003	2004
Экономикалық тұрғыдан белсенді халық – барлығы	100	100	100	100	100	100	100	100	100
соның ішінде жасы:									
15	0,2	0,2	0,1	0,2	0,3	0,2	0,2	0,2	0,1
16-19	3,1	3,3	3,3	3,5	3,7	3,7	2,7	2,8	2,9
20-24	9,2	10,4	10,5	9,8	11,1	11,0	8,7	9,7	9,9
25-29	11,8	13,9	14,3	11,9	14,3	14,9	11,8	13,6	13,8
30-34	12,2	14,2	15,6	12,2	14,1	15,4	12,2	14,3	15,7
35-39	14,1	12,4	12,7	13,9	11,9	12,6	14,3	12,9	12,8
40-44	15,6	14,6	14,3	15,1	14,2	13,4	16,0	15,0	15,1
45-49	13,2	12,6	12,1	12,6	12,1	11,6	13,8	13,1	12,6
50-54	10,8	10,5	9,6	10,3	10,1	9,3	11,4	10,9	10,0
55-59	4,4	4,2	4,8	4,6	4,1	4,7	4,2	4,3	4,8
60-64	3,4	2,3	1,7	4,0	2,8	2,1	2,9	1,9	1,3
65 және одан асқандар	1,9	1,3	1,0	2,1	1,4	1,0	1,8	1,3	0,9
Экономикалық тұрғыдан белсенді халық – барлығы	100	100	100	49,5	49,5	49,5	50,5	50,5	50,5
соның ішінде жасы:									
15	100	100	100	54,1	56,6	69,6	45,9	43,4	30,4
16-19	100	100	100	56,0	55,9	55,4	44,0	44,1	44,6
20-24	100	100	100	52,4	52,9	52,1	47,6	47,1	47,9
25-29	100	100	100	49,6	50,7	51,3	50,4	49,3	48,7
30-34	100	100	100	49,4	49,2	49,0	50,6	50,8	51,0
35-39	100	100	100	48,8	47,4	49,0	51,2	52,6	51,0
40-44	100	100	100	48,1	48,2	46,6	51,9	51,8	53,4
45-49	100	100	100	47,2	47,6	47,3	52,8	52,4	52,7
50-54	100	100	100	46,9	47,6	47,7	53,1	52,4	52,3
55-59	100	100	100	51,8	48,3	49,0	48,2	51,7	51,0
60-64	100	100	100	57,6	58,9	61,4	42,4	41,1	38,6
65 және одан асқандар	100	100	100	52,2	52,1	52,5	47,8	47,9	47,5

Қала халқының жас топтары бойынша экономикалық тұрғыдан белсенділігінің деңгейі

пайызбен

	Барлығы			соның ішінде					
				еркектер			әйелдер		
	2002	2003	2004	2002	2003	2004	2002	2003	2004
Экономикалық тұрғыдан белсенді халық – барлығы	66,8	66,7	66,9	73,1	72,8	72,8	61,7	61,7	62,0
соның ішінде жасы:									
15	9,5	9,4	4,8	9,4	10,3	6,5	9,6	8,5	3,1
16-19	24,4	22,1	21,3	27,2	24,2	23,2	21,6	19,8	19,3
20-24	68,8	67,7	67,2	73,3	73,3	71,8	64,5	62,4	62,8
25-29	88,0	89,4	89,2	94,8	95,5	95,2	82,3	83,9	83,7
30-34	90,8	90,6	91,0	96,1	96,3	95,8	86,1	85,7	86,8
35-39	92,1	92,5	92,4	96,0	96,2	96,5	88,6	89,4	88,7
40-44	93,4	92,1	92,4	96,1	95,3	95,2	91,0	89,4	90,1
45-49	90,8	90,1	89,9	92,9	92,9	92,9	89,0	87,6	87,3
50-54	85,9	86,4	86,0	88,9	90,4	90,0	83,4	83,1	82,6
55-59	69,6	69,8	71,5	79,4	79,2	82,1	61,4	62,8	63,6
60-64	32,0	31,1	28,1	45,9	45,7	45,8	22,7	21,4	17,4
65 және одан асқандар	10,7	7,7	6,0	15,5	11,3	8,9	7,9	5,7	4,4

Экономикалық тұрғыдан белсенді қала халқы білім деңгейі бойынша

мың адам

	Барлығы			соның ішінде					
				еркектер			әйелдер		
	2002	2003	2004	2002	2003	2004	2002	2003	2004
Экономикалық тұрғыдан белсенді халық – барлығы	4170,2	4341,2	4419,7	2064,7	2149,9	2186,3	2105,5	2191,4	2233,3
одан білімі барлар:									
жоғары	975,3	1095,1	1213,0	443,2	503,8	556,4	532,1	591,3	656,7
аяқталмаған жоғары	136,7	164,5	171,7	71,7	81,7	87,5	64,9	82,8	84,2
орта кәсіптік (арнаулы)	1429,8	1458,6	1471,8	657,5	683,9	696,9	772,3	774,7	774,9
бастауыш кәсіптік	593,9	607,8	597,1	355,8	359,4	346,3	238,1	248,4	250,8
жалпы орта	825,6	826,4	812,6	431,0	420,6	419,1	394,6	405,9	393,5
негізгі орта	144,2	143,0	122,0	74,0	77,7	64,6	70,2	65,3	57,3
жалпы бастауыш	64,6	45,7	31,5	31,4	22,9	15,6	33,2	22,8	15,9

Экономикалық тұрғыдан белсенді қала халқының білім деңгейі бойынша құрылымы

пайызбен

	Барлығы			соның ішінде					
				еркектер			әйелдер		
	2002	2003	2004	2002	2003	2004	2002	2003	2004
Экономикалық тұрғыдан белсенді халық – барлығы	100	100	100	100	100	100	100	100	100
одан білімі барлар:									
жоғары	23,4	25,2	27,4	21,5	23,4	25,4	25,3	27,0	29,4
аяқталмаған жоғары	3,3	3,8	3,9	3,5	3,8	4,0	3,1	3,8	3,8
орта кәсіптік (арнаулы)	34,3	33,6	33,3	31,8	31,8	31,9	36,7	35,4	34,7
бастауыш кәсіптік	14,2	14,0	13,5	17,2	16,7	15,8	11,3	11,3	11,2
жалпы орта	19,8	19,0	18,4	20,9	19,6	19,2	18,7	18,5	17,6
негізгі орта	3,5	3,3	2,8	3,6	3,6	3,0	3,3	3,0	2,6
жалпы бастауыш	1,5	1,1	0,7	1,5	1,1	0,7	1,6	1,0	0,7
Экономикалық тұрғыдан белсенді халық – барлығы	100	100	100	49,5	49,5	49,5	50,5	50,5	50,5
одан білімі барлар:									
жоғары	100	100	100	45,4	46,0	45,9	54,6	54,0	54,1
аяқталмаған жоғары	100	100	100	52,5	49,7	51,0	47,5	50,3	49,0
орта кәсіптік (арнаулы)	100	100	100	46,0	46,9	47,3	54,0	53,1	52,7
бастауыш кәсіптік	100	100	100	59,9	59,1	58,0	40,1	40,9	42,0
жалпы орта	100	100	100	52,2	50,9	51,6	47,8	49,1	48,4
негізгі орта	100	100	100	51,3	54,3	53,0	48,7	45,7	47,0
жалпы бастауыш	100	100	100	48,7	50,0	49,5	51,3	50,0	50,5

1.4. ЭКОНОМИКАЛЫҚ ТҰРҒЫДАН БЕЛСЕНДІ АУЫЛ ХАЛҚЫ

Ауылдағы еңбек рыногының негізгі индикаторлары

	1995	1996	1997	1998	1999
Экономикалық тұрғыдан белсенді халық, мың адам	2778,2	2830,6	2909,6	2702,6	2736,5
Халықтың экономикалық тұрғыдан белсенділігінің деңгейі, %	60,9	62,8	65,3	61,2	61,8
Жұмыспен қамтылған халық, мың адам	2460,3	2437,6	2513,2	2326,5	2348,3
Жұмыспен қамту деңгейі, %-бен:					
15 жас және одан жоғары жастағы халыққа шаққанда	54,0	54,1	56,4	52,7	53,0
экономикалық тұрғыдан белсенді халыққа шаққанда	88,6	86,1	86,4	86,1	85,8
Жалдама қызметкерлер, мың адам	2037,6	1799,8	1514,2	1240,8	1007,9
Жұмыспен қамтылған халық санындағы үлесі, %	82,8	73,8	60,2	53,3	42,9
Өз бетінше жұмыспен айналысушылар, мың адам	422,7	637,8	999,0	1085,7	1340,4
Жұмыспен қамтылған халық санындағы үлесі, %	17,2	26,2	39,8	46,7	57,1
Жұмыссыз халық, мың адам	317,9	393,0	396,4	376,1	388,2
Жұмыссыздық деңгейі, %	11,4	13,9	13,6	13,9	14,2
Экономикалық тұрғыдан енжар халық, мың адам	1781,5	1678,3	1549,2	1711,7	1691,3
Халықтың экономикалық тұрғыдан енжарлығының (өрекетсіздігінің) деңгейі, %	39,1	37,2	34,7	38,8	38,2

жалғасы

	2000	2001	2002	2003	2004
Экономикалық тұрғыдан белсенді халық, мың адам	2784,6	3316,9	3229,5	3316,1	3420,9
Халықтың экономикалық тұрғыдан белсенділігінің деңгейі, %	62,2	75,5	74,8	74,8	74,0
Жұмыспен қамтылған халық, мың адам	2409,0	3059,2	2992,1	3080,2	3178,8
Жұмыспен қамту деңгейі, %-бен:					
15 жас және одан жоғары жастағы халыққа шаққанда	53,8	69,6	69,3	69,5	68,8
экономикалық тұрғыдан белсенді халыққа шаққанда	86,5	92,2	92,6	92,9	92,9
Жалдама қызметкерлер, мың адам	962,6	1241,6	1277,9	1308,6	1427,5
Жұмыспен қамтылған халық санындағы үлесі, %	40,0	40,6	42,7	42,5	44,9
Өз бетінше жұмыспен айналысушылар, мың адам	1446,4	1817,7	1714,2	1771,6	1751,4
Жұмыспен қамтылған халық санындағы үлесі, %	60,0	59,4	57,3	57,5	55,1
Жұмыссыз халық, мың адам	375,6	257,6	237,4	235,9	242,1
Жұмыссыздық деңгейі, %	13,5	7,8	7,4	7,1	7,1
Экономикалық тұрғыдан енжар халық, мың адам	1693,5	1076,5	1086,0	1115,6	1200,1
Халықтың экономикалық тұрғыдан енжарлығының (өрекетсіздігінің) деңгейі, %	37,8	24,5	25,2	25,2	26,0

Ауылдағы еңбек рыногы көрсеткіштерінің өзгеруі

өткен жылға пайызбен

	1996	1997	1998	1999
Экономикалық тұрғыдан белсенді халық	101,9	102,8	92,9	101,3
Жұмыспен қамтылған халық	99,1	103,1	92,6	100,9
Жалдама қызметкерлер	88,3	84,1	81,9	81,2
Өз бетінше жұмыспен айналысушылар	150,9	156,6	108,7	123,5
Жұмыссыз халық	123,6	100,9	94,9	103,2
Экономикалық тұрғыдан енжар халық	94,2	92,3	110,5	98,8

жалғасы

	2000	2001	2002	2003	2004
Экономикалық тұрғыдан белсенді халық	101,8	119,1	97,4	102,7	103,2
Жұмыспен қамтылған халық	102,6	127,0	97,8	102,9	103,2
Жалдама қызметкерлер	95,5	129,0	102,9	102,4	109,1
Өз бетінше жұмыспен айналысушылар	107,9	125,7	94,3	103,3	98,9
Жұмыссыз халық	96,8	68,6	92,2	99,4	102,6
Экономикалық тұрғыдан өнжар халық	100,1	63,6	100,9	102,7	107,6

Экономикалық тұрғыдан белсенді ауыл халқы жас топтары бойынша

мың адам

	Барлығы			соның ішінде					
				еркектер			әйелдер		
	2002	2003	2004	2002	2003	2004	2002	2003	2004
Экономикалық тұрғыдан белсенді халық – барлығы	3229,5	3316,1	3420,9	1705,5	1749,8	1813,2	1524,0	1566,3	1607,7
соның ішінде жасы:									
15	13,5	14,4	11,8	6,4	6,8	6,9	7,1	7,6	4,9
16-19	205,1	254,1	247,2	111,8	138,6	138,1	93,3	115,5	109,1
20-24	373,0	426,9	469,4	208,9	240,6	265,6	164,1	186,2	203,8
25-29	397,3	444,3	484,1	216,0	242,1	259,6	181,2	202,3	224,5
30-34	381,8	453,0	478,6	200,1	233,7	250,0	181,7	219,3	228,6
35-39	419,4	390,4	381,1	209,5	203,6	199,9	209,8	186,8	181,2
40-44	461,0	424,8	436,7	240,8	218,9	220,6	220,3	205,9	216,1
45-49	350,0	343,6	355,4	175,5	173,3	183,0	174,6	170,3	172,4
50-54	281,4	263,3	272,9	144,4	127,6	136,3	137,1	135,7	136,6
55-59	129,9	123,8	142,0	75,2	70,7	78,4	54,7	53,1	63,6
60-64	132,0	101,5	77,0	75,7	58,1	43,9	56,2	43,3	33,1
65 және одан асқандар	85,1	76,1	64,7	41,2	35,7	30,8	43,9	40,3	33,9

Экономикалық тұрғыдан белсенді ауыл халқының жас топтары бойынша құрылымы

пайызбен

	Барлығы			соның ішінде					
				еркектер			әйелдер		
	2002	2003	2004	2002	2003	2004	2002	2003	2004
Экономикалық тұрғыдан белсенді халық – барлығы	100	100	100	100	100	100	100	100	100
соның ішінде жасы:									
15	0,4	0,4	0,3	0,4	0,4	0,4	0,5	0,5	0,3
16-19	6,4	7,7	7,2	6,6	7,9	7,6	6,1	7,4	6,8
20-24	11,6	12,9	13,7	12,2	13,8	14,6	10,8	11,9	12,7
25-29	12,3	13,4	14,2	12,7	13,8	14,3	11,9	12,9	14,0
30-34	11,8	13,7	14,0	11,7	13,4	13,8	11,9	14,0	14,2
35-39	13,0	11,8	11,1	12,3	11,6	11,0	13,8	11,9	11,3
40-44	14,3	12,8	12,8	14,1	12,5	12,2	14,5	13,1	13,4
45-49	10,8	10,4	10,4	10,3	9,9	10,1	11,5	10,9	10,7
50-54	8,7	7,9	8,0	8,5	7,3	7,5	9,0	8,7	8,5
55-59	4,0	3,7	4,2	4,4	4,0	4,3	3,6	3,4	4,0
60-64	4,1	3,1	2,2	4,4	3,3	2,4	3,7	2,8	2,1
65 және одан асқандар	2,6	2,3	1,9	2,4	2,0	1,7	2,9	2,6	2,1
Экономикалық тұрғыдан белсенді халық – барлығы	100	100	100	52,8	52,8	53,0	47,2	47,2	47,0
соның ішінде жасы:									
15	100	100	100	47,2	47,3	58,3	52,8	52,7	41,7
16-19	100	100	100	54,5	54,5	55,9	45,5	45,5	44,1
20-24	100	100	100	56,0	56,4	56,6	44,0	43,6	43,4
25-29	100	100	100	54,4	54,5	53,6	45,6	45,5	46,4
30-34	100	100	100	52,4	51,6	52,2	47,6	48,4	47,8
35-39	100	100	100	50,0	52,2	52,5	50,0	47,8	47,5
40-44	100	100	100	52,2	51,5	50,5	47,8	48,5	49,5
45-49	100	100	100	50,1	50,4	51,5	49,9	49,6	48,5
50-54	100	100	100	51,3	48,5	49,9	48,7	51,5	50,1
55-59	100	100	100	57,9	57,1	55,2	42,1	42,9	44,8
60-64	100	100	100	57,4	57,3	57,0	42,6	42,7	43,0
65 және одан асқандар	100	100	100	48,4	47,0	47,6	51,6	53,0	52,4

Ауыл халқының жас топтары бойынша экономикалық тұрғыдан белсенділік деңгейі

пайызбен

	Барлығы			соның ішінде					
				еркектер			әйелдер		
	2002	2003	2004	2002	2003	2004	2002	2003	2004
Экономикалық тұрғыдан белсенді халық – барлығы	74,8	74,8	74,0	79,8	79,5	79,2	70,0	70,2	69,0
соның ішінде жасы:									
15	14,5	14,2	10,9	13,6	13,8	12,7	15,3	14,7	9,1
16-19	44,4	46,7	43,6	46,2	48,2	46,8	42,4	45,0	40,0
20-24	84,3	83,6	83,7	88,5	86,4	86,1	79,5	80,2	80,6
25-29	93,8	92,9	92,0	95,6	95,3	95,6	91,7	90,3	88,2
30-34	94,6	94,1	93,4	96,2	96,8	95,7	92,9	91,3	91,0
35-39	94,7	94,6	93,7	95,9	95,7	95,2	93,6	93,4	92,0
40-44	95,0	94,8	94,8	96,7	95,9	95,9	93,2	93,7	93,8
45-49	93,4	93,7	92,9	95,7	95,0	94,6	91,1	92,3	91,2
50-54	85,3	86,6	88,2	91,5	91,4	94,6	79,6	82,6	82,7
55-59	71,3	73,2	72,7	88,4	89,8	88,9	56,3	58,7	59,4
60-64	48,7	47,9	43,6	60,0	61,1	57,1	38,8	37,2	33,2
65 және одан асқандар	21,0	18,8	15,6	25,8	23,2	19,6	17,9	16,2	13,2

Экономикалық тұрғыдан белсенді ауыл халқы білім деңгейі бойынша

мың адам

	Барлығы			соның ішінде					
				еркектер			әйелдер		
	2002	2003	2004	2002	2003	2004	2002	2003	2004
Экономикалық тұрғыдан белсенді халық – барлығы	3229,5	3316,1	3420,9	1705,5	1749,8	1813,2	1524,0	1566,3	1607,7
олардан білімі барлар:									
жоғары	282,5	296,0	308,3	134,0	138,5	140,7	148,4	157,6	167,6
аяқталмаған жоғары	43,8	69,7	75,2	21,6	35,1	34,9	22,2	34,6	40,3
орта кәсіптік (арнаулы)	636,4	659,7	683,7	294,4	303,5	314,6	342,0	356,2	369,1
бастауыш кәсіптік	329,4	445,6	390,6	219,3	282,5	245,4	110,1	163,0	145,2
жалпы орта	1561,1	1523,0	1647,4	838,1	823,8	903,3	723,1	699,2	744,1
жалпы негізгі	256,4	244,3	246,3	141,8	130,0	137,8	114,6	114,3	108,5
жалпы бастауыш	120,0	77,9	69,5	56,4	36,4	36,4	63,5	41,5	33,1

Экономикалық тұрғыдан белсенді ауыл халқының білім деңгейі бойынша құрылымы

пайызбен

	Барлығы			соның ішінде					
				еркектер			әйелдер		
	2002	2003	2004	2002	2003	2004	2002	2003	2004
Экономикалық тұрғыдан белсенді халық – барлығы	100	100	100	100	100	100	100	100	100
олардан білімі барлар:									
жоғары	8,7	8,9	9,0	7,9	7,9	7,8	9,7	10,1	10,4
аяқталмаған жоғары	1,4	2,1	2,2	1,3	2,0	1,9	1,5	2,2	2,5
орта кәсіптік (арнаулы)	19,7	19,9	20,0	17,3	17,3	17,4	22,4	22,7	23,0
бастауыш кәсіптік	10,2	13,4	11,4	12,9	16,1	13,5	7,2	10,4	9,0
жалпы орта	48,3	45,9	48,2	49,1	47,1	49,8	47,4	44,6	46,3
жалпы негізгі	7,9	7,4	7,2	8,3	7,4	7,6	7,5	7,3	6,7
жалпы бастауыш	3,7	2,3	2,0	3,3	2,1	2,0	4,2	2,6	2,1
Экономикалық тұрғыдан белсенді халық – барлығы	100	100	100	52,8	52,8	53,0	47,2	47,2	47,0
олардан білімі барлар:									
жоғары	100	100	100	47,4	46,8	45,6	52,6	53,2	54,4
аяқталмаған жоғары	100	100	100	49,3	50,4	46,4	50,7	49,6	53,6
орта кәсіптік (арнаулы)	100	100	100	46,3	46,0	46,0	53,7	54,0	54,0
бастауыш кәсіптік	100	100	100	66,6	63,4	62,8	33,4	36,6	37,2
жалпы орта	100	100	100	53,7	54,1	54,8	46,3	45,9	45,2
жалпы негізгі	100	100	100	55,3	53,2	56,0	44,7	46,8	44,0
жалпы бастауыш	100	100	100	47,0	46,7	52,4	53,0	53,3	47,6

2. ЭКОНОМИКАДА ЖҰМЫСПЕН ҚАМТЫЛҒАН ХАЛЫҚ

2.1. ЖҰМЫСПЕН ҚАМТЫЛҒАН ХАЛЫҚ ЖАСЫ БОЙЫНША

Жұмыспен қамтылған халық жас топтары бойынша

мың адам

	Барлығы			соның ішінде					
				еркектер			әйелдер		
	2002	2003	2004	2002	2003	2004	2002	2003	2004
Жұмыспен қамтылған халық-барлығы	6708,9	6985,2	7181,8	3486,4	3618,3	3718,5	3222,5	3366,9	3463,3
соның ішінде жасы:									
15	19,6	22,2	15,5	9,3	11,0	9,4	10,3	11,2	6,1
16-19	264,9	327,4	321,2	150,6	182,9	182,9	114,4	144,5	138,3
20-24	636,3	760,2	814,3	350,7	424,1	448,0	285,6	336,2	366,3
25-29	795,9	947,4	1012,4	424,4	504,5	538,1	371,5	442,9	474,3
30-34	810,4	978,6	1078,8	423,9	502,8	557,2	386,5	475,8	521,6
35-39	921,4	850,2	873,9	465,6	430,0	446,9	455,8	420,2	427,0
40-44	1025,0	981,9	1003,5	522,0	495,0	490,2	503,0	486,9	513,3
45-49	833,0	829,0	830,5	409,2	411,7	412,9	423,8	417,3	417,6
50-54	678,7	670,1	650,9	335,6	326,8	323,8	343,1	343,3	327,1
55-59	293,9	288,9	329,0	161,2	151,1	171,7	132,7	137,8	157,3
60-64	263,7	195,9	144,3	150,6	112,8	84,3	113,1	83,1	60,0
65 және одан асқандар	166,1	133,3	107,6	83,4	65,5	53,3	82,7	67,7	54,3

Жұмыспен қамтылған халықтың жас топтары бойынша құрылымы

пайызбен

	Барлығы			соның ішінде					
				еркектер			әйелдер		
	2002	2003	2004	2002	2003	2004	2002	2003	2004
Жұмыспен қамтылған халық-барлығы	100	100	100	100	100	100	100	100	100
соның ішінде жасы:									
15	0,3	0,3	0,2	0,3	0,3	0,3	0,3	0,3	0,2
16-19	3,9	4,7	4,5	4,3	5,1	4,9	3,5	4,3	4,0
20-24	9,5	10,9	11,3	10,1	11,7	12,0	8,9	10,0	10,6
25-29	11,9	13,6	14,1	12,2	13,9	14,5	11,5	13,2	13,7
30-34	12,1	14,0	15,0	12,2	13,9	15,0	12,0	14,1	15,1
35-39	13,7	12,2	12,2	13,4	11,9	12,0	14,1	12,5	12,3
40-44	15,3	14,1	14,0	15,0	13,7	13,2	15,6	14,5	14,8
45-49	12,4	11,9	11,6	11,7	11,4	11,1	13,2	12,4	12,1
50-54	10,1	9,6	9,1	9,6	9,0	8,7	10,6	10,2	9,4
55-59	4,4	4,1	4,6	4,6	4,2	4,6	4,1	4,1	4,5
60-64	3,9	2,8	2,0	4,3	3,1	2,3	3,5	2,5	1,7
65 және одан асқандар	2,5	1,9	1,5	2,4	1,8	1,4	2,6	2,0	1,6
Жұмыспен қамтылған халық-барлығы	100	100	100	52,0	51,8	51,8	48,0	48,2	48,2
соның ішінде жасы:									
15	100	100	100	47,4	49,4	60,5	52,6	50,6	39,5
16-19	100	100	100	56,8	55,9	56,9	43,2	44,1	43,1
20-24	100	100	100	55,1	55,8	55,0	44,9	44,2	45,0
25-29	100	100	100	53,3	53,2	53,1	46,7	46,8	46,9
30-34	100	100	100	52,3	51,4	51,7	47,7	48,6	48,3
35-39	100	100	100	50,5	50,6	51,1	49,5	49,4	48,9
40-44	100	100	100	50,9	50,4	48,8	49,1	49,6	51,2
45-49	100	100	100	49,1	49,7	49,7	50,9	50,3	50,3
50-54	100	100	100	49,5	48,8	49,7	50,5	51,2	50,3
55-59	100	100	100	54,8	52,3	52,2	45,2	47,7	47,8
60-64	100	100	100	57,1	57,6	58,4	42,9	42,4	41,6
65 және одан асқандар	100	100	100	50,2	49,2	49,5	49,8	50,8	50,5

Халықтың жұмыспен қамтылу деңгейі жынысы бойынша

пайызбен

	Барлығы			соның ішінде					
				еркектер			әйелдер		
	2002	2003	2004	2002	2003	2004	2002	2003	2004
Жұмыспен қамтылу деңгейі пайызбен:									
15 жас және одан асқан халыққа	63,6	63,9	64,0	70,2	70,2	70,3	57,6	58,2	58,4
Экономикалық тұрғыдан белсенді халыққа	90,7	91,2	91,6	92,5	92,8	93,0	88,8	89,6	90,2

Халықтың жұмыспен қамтылу деңгейі жас топтары бойынша

	Жұмыспен қамтылу деңгейі пайызбен					
	15 жас және одан асқан халыққа			экономикалық тұрғыдан белсенді халыққа		
	2002	2003	2004	2002	2003	2004
Жұмыспен қамтылған халық - барлығы	63,6	63,9	64,0	90,7	91,2	91,6
соның ішінде жасы:						
15	10,3	10,8	7,5	86,3	91,4	93,4
16-19	26,8	27,6	25,6	79,4	82,8	81,6
20-24	63,6	64,5	65,1	84,0	86,5	87,3
25-29	80,9	82,0	81,8	89,4	90,3	90,5
30-34	84,1	84,3	85,0	91,1	91,5	92,4
35-39	85,3	85,5	86,3	91,6	91,5	92,8
40-44	86,8	86,4	87,7	92,3	92,8	93,9
45-49	84,9	85,2	84,8	92,5	93,2	93,1
50-54	79,3	80,7	80,8	92,5	93,3	93,1
55-59	65,8	66,7	67,0	93,6	93,8	93,0
60-64	36,9	36,4	32,9	96,3	96,3	95,8
65 және одан асқандар	14,2	11,6	9,5	99,8	100,0	100,0

2.2. ЖҰМЫСПЕН ҚАМТЫЛҒАН ХАЛЫҚ БІЛІМ ДЕҢГЕЙІ БОЙЫНША

Жұмыспен қамтылған халық білім деңгейі бойынша

мың адам

	Барлығы			соның ішінде					
				еркектер			әйелдер		
	2002	2003	2004	2002	2003	2004	2002	2003	2004
Жұмыспен қамтылған халық – барлығы	6708,9	6985,2	7181,8	3486,4	3618,3	3718,5	3222,5	3366,9	3463,3
олардан білімі барлар:									
жоғары	1190,2	1315,7	1452,0	550,3	616,1	672,2	639,9	699,6	779,8
аяқталмаған жоғары	163,5	211,4	219,5	86,1	107,8	108,8	77,4	103,6	110,8
орта кәсіптік (арнаулы)	1888,1	1955,3	1991,3	893,4	931,1	952,8	994,8	1024,2	1038,6
бастауыш кәсіптік	838,4	969,3	900,5	535,1	602,5	550,6	303,3	366,7	349,9
жалпы орта	2097,7	2076,1	2197,5	1145,3	1122,0	1204,3	952,3	954,1	993,3
жалпы негізгі	357,7	341,8	327,1	194,1	184,5	181,9	163,6	157,3	145,2
жалпы бастауыш	173,3	115,7	93,8	82,0	54,2	48,0	91,2	61,5	45,8

Жұмыспен қамтылған халықтың білім деңгейі бойынша құрылымы

пайызбен

	Барлығы			соның ішінде					
				еркектер			әйелдер		
	2002	2003	2004	2002	2003	2004	2002	2003	2004
Жұмыспен қамтылған халық – барлығы	100	100	100	100	100	100	100	100	100
олардан білімі барлар:									
жоғары	17,7	18,8	20,2	15,8	17,0	18,1	19,9	20,8	22,5
аяқталмаған жоғары	2,4	3,0	3,1	2,5	3,0	2,9	2,4	3,1	3,2
орта кәсіптік (арнаулы)	28,1	28,0	27,7	25,6	25,7	25,6	30,9	30,4	30,0
бастауыш кәсіптік	12,5	13,9	12,5	15,3	16,7	14,8	9,4	10,9	10,1
жалпы орта	31,3	29,7	30,6	32,9	31,0	32,4	29,6	28,3	28,7
жалпы негізгі	5,3	4,9	4,6	5,6	5,1	4,9	5,1	4,7	4,2
жалпы бастауыш	2,6	1,7	1,3	2,4	1,5	1,3	2,8	1,8	1,3
Жұмыспен қамтылған халық – барлығы	100	100	100	52,0	51,8	51,8	48,0	48,2	48,2
олардан білімі барлар:									
жоғары	100	100	100	46,2	46,8	46,3	53,8	53,2	53,7
аяқталмаған жоғары	100	100	100	52,6	51,0	49,5	47,4	49,0	50,5
орта кәсіптік (арнаулы)	100	100	100	47,3	47,6	47,8	52,7	52,4	52,2
бастауыш кәсіптік	100	100	100	63,8	62,2	61,1	36,2	37,8	38,9
жалпы орта	100	100	100	54,6	54,0	54,8	45,4	46,0	45,2
жалпы негізгі	100	100	100	54,3	54,0	55,6	45,7	46,0	44,4
жалпы бастауыш	100	100	100	47,3	46,9	51,2	52,7	53,1	48,8

Халықтың жұмыспен қамтылу деңгейі білімі бойынша

пайызбен

	Халықтың жұмыспен қамтылу деңгейі пайызбен					
	15 жас және одан асқан халыққа			экономикалық тұрғыдан бөлсенді халыққа		
	2002	2003	2004	2002	2003	2004
Жұмыспен қамтылған халық – барлығы	63,6	63,9	64,0	90,7	91,2	91,6
олардан білімі барлар:						
жоғары	79,3	80,2	82,9	94,6	94,6	95,4
аяқталмаған жоғары	43,6	45,7	43,6	90,6	90,3	88,9
орта кәсіптік (арнаулы)	76,3	77,1	77,0	91,4	92,3	92,4
бастауыш кәсіптік	78,3	78,7	77,1	90,8	92,0	91,2
жалпы орта	64,5	63,8	64,0	87,9	88,4	89,3
жалпы негізгі	33,9	30,4	28,6	89,3	88,3	88,8
жалпы бастауыш	21,0	16,8	14,7	93,9	93,6	92,8

Жұмыспен қамтылған халық жасы және білім деңгейі бойынша

мың адам

	Барлығы			соның ішінде					
				еркектер			әйелдер		
	2002	2003	2004	2002	2003	2004	2002	2003	2004
Жұмыспен қамтылған халық-барлығы	6708,9	6985,2	7181,8	1190,2	1315,7	1452,0	163,5	211,4	219,5
соның ішінде жасы:									
15	19,6	22,2	15,5	-	-	-	-	-	-
16-19	264,9	327,4	321,2	-	-	-	10,1	18,1	17,9
20-24	636,3	760,2	814,3	77,8	108,3	124,5	46,0	68,1	70,2
25-29	795,9	947,4	1012,4	141,7	192,5	231,5	31,6	37,8	40,6
30-34	810,4	978,6	1078,8	146,0	199,0	241,3	21,4	28,3	34,4
35-39	921,4	850,2	873,9	174,5	172,2	192,5	15,6	18,4	19,8
40-44	1025,0	981,9	1003,5	190,2	208,4	228,4	14,2	16,0	16,6
45-49	833,0	829,0	830,5	173,3	172,9	177,3	7,9	10,0	9,8
50-54	678,7	670,1	650,9	154,3	149,2	139,5	9,3	8,3	4,0
55-59	293,9	288,9	329,0	72,3	70,2	82,1	5,0	3,8	4,4
60-64	263,7	195,9	144,3	43,6	31,2	24,6	1,8	1,5	1,2
65 және одан асқандар	166,1	133,3	107,6	16,5	11,8	10,1	0,7	0,9	0,7

жалғасы

	олардан білімі барлар								
	орта кәсіптік (арнаулы)			бастауыш кәсіптік			жалпы орта		
	2002	2003	2004	2002	2003	2004	2002	2003	2004
Жұмыспен қамтылған халық-барлығы	1888,1	1955,3	1991,3	838,4	969,3	900,5	2097,7	2076,1	2197,5
соның ішінде жасы:									
15	-	-	-	1,2	0,5	0,6	3,0	4,5	2,0
16-19	15,3	16,0	19,1	32,5	42,3	35,6	154,9	176,3	177,5
20-24	128,1	149,5	158,7	78,5	97,3	93,5	268,9	296,3	326,3
25-29	208,8	240,2	236,8	106,8	138,0	129,2	272,7	308,4	335,6
30-34	253,1	294,6	309,4	113,7	144,9	137,7	251,0	287,6	327,2
35-39	305,2	280,8	291,7	122,4	123,0	116,1	279,1	237,3	238,2
40-44	342,1	336,5	338,2	137,0	135,5	130,8	309,8	259,0	263,2
45-49	269,7	275,4	277,4	102,2	114,3	108,5	242,3	223,0	227,1
50-54	219,5	220,9	218,9	77,1	94,6	85,7	165,5	155,8	169,1
55-59	72,7	82,4	93,3	32,8	40,2	39,9	69,3	60,9	79,3
60-64	50,4	39,1	30,6	24,2	24,9	15,9	55,7	43,6	34,0
65 және одан асқандар	23,3	19,7	17,1	10,0	13,7	7,0	25,6	23,4	18,0

жалғасы

	олардан білімі барлар					
	жалпы негізгі			жалпы бастауыш		
	2002	2003	2004	2002	2003	2004
Жұмыспен қамтылған халық-барлығы	357,7	341,8	327,1	173,3	115,7	93,8
соның ішінде жасы:						
15	13,2	14,4	9,7	2,3	2,7	3,2
16-19	48,5	68,8	63,5	3,6	5,8	7,7
20-24	34,2	37,0	37,2	2,9	3,8	3,7
25-29	31,3	27,0	35,0	2,9	3,6	3,8
30-34	22,2	21,4	27,6	3,2	2,8	1,1
35-39	21,6	16,7	13,6	3,1	1,7	2,0
40-44	27,8	24,0	22,9	3,9	2,5	3,3
45-49	30,8	29,9	24,4	6,8	3,5	5,9
50-54	39,5	33,0	28,6	13,4	8,4	5,2
55-59	22,7	21,2	22,9	19,0	10,2	7,1
60-64	39,0	25,7	21,9	49,0	29,8	16,1
65 және одан асқандар	26,8	22,8	20,0	63,2	40,9	34,7

Жұмыспен қамтылған халықтың жасы және білім деңгейі бойынша құрылымы

пайызбен

	Барлығы			олардан білімі барлар					
				жоғары			аяқталмаған жоғары		
	2002	2003	2004	2002	2003	2004	2002	2003	2004
Жұмыспен қамтылған халық-барлығы	100	100	100	100	100	100	100	100	100
соның ішінде жасы:									
15	0,3	0,3	0,2	-	-	-	-	-	-
16-19	3,9	4,7	4,5	-	-	-	6,1	8,6	8,1
20-24	9,5	10,9	11,3	6,5	8,2	8,6	28,1	32,2	32,0
25-29	11,9	13,6	14,1	11,9	14,6	15,9	19,3	17,9	18,5
30-34	12,1	14,0	15,0	12,3	15,1	16,6	13,1	13,4	15,7
35-39	13,7	12,2	12,2	14,7	13,1	13,3	9,5	8,7	9,0
40-44	15,3	14,1	14,0	16,0	15,8	15,7	8,7	7,6	7,6
45-49	12,4	11,9	11,6	14,6	13,1	12,2	4,8	4,7	4,5
50-54	10,1	9,6	9,1	13,0	11,3	9,6	5,7	3,9	1,8
55-59	4,4	4,1	4,6	6,1	5,3	5,7	3,1	1,8	2,0
60-64	3,9	2,8	2,0	3,7	2,4	1,7	1,1	0,7	0,5
65 және одан асқандар	2,5	1,9	1,5	1,4	0,9	0,7	0,4	0,4	0,3

жалғасы

	Барлығы			олардан білімі барлар					
				жоғары			аяқталмаған жоғары		
	2002	2003	2004	2002	2003	2004	2002	2003	2004
Жұмыспен қамтылған халық-барлығы	100	100	100	17,7	18,8	20,2	2,4	3,0	3,1
соның ішінде жасы:									
15	100	100	100	-	-	-	-	-	-
16-19	100	100	100	-	-	-	3,8	5,5	5,6
20-24	100	100	100	12,2	14,2	15,3	7,2	9,0	8,6
25-29	100	100	100	17,8	20,3	22,9	4,0	4,0	4,0
30-34	100	100	100	18,0	20,3	22,4	2,6	2,9	3,2
35-39	100	100	100	18,9	20,3	22,0	1,7	2,2	2,3
40-44	100	100	100	18,6	21,2	22,8	1,4	1,6	1,7
45-49	100	100	100	20,8	20,9	21,4	0,9	1,2	1,2
50-54	100	100	100	22,7	22,3	21,4	1,4	1,2	0,6
55-59	100	100	100	24,6	24,3	25,0	1,7	1,3	1,3
60-64	100	100	100	16,5	15,9	17,0	0,7	0,8	0,8
65 және одан асқандар	100	100	100	9,9	8,8	9,4	0,4	0,7	0,7

жалғасы

	олардан білімі барлар								
	орта кәсіптік (арнаулы)			бастауыш кәсіптік			жалпы орта		
	2002	2003	2004	2002	2003	2004	2002	2003	2004
Жұмыспен қамтылған халық-барлығы	100	100	100	100	100	100	100	100	100
соның ішінде жасы:									
15	-	-	-	0,1	0,1	0,1	0,1	0,2	0,1
16-19	0,8	0,8	1,0	3,9	4,4	3,9	7,4	8,5	8,1
20-24	6,8	7,6	8,0	9,4	10,0	10,4	12,8	14,3	14,9
25-29	11,1	12,3	11,9	12,7	14,2	14,3	13,0	14,9	15,3
30-34	13,4	15,1	15,5	13,6	14,9	15,3	12,0	13,9	14,9
35-39	16,2	14,4	14,7	14,6	12,7	12,9	13,3	11,4	10,8
40-44	18,1	17,2	17,0	16,3	14,0	14,5	14,8	12,5	12,0
45-49	14,3	14,1	13,9	12,2	11,8	12,0	11,6	10,7	10,3
50-54	11,6	11,3	11,0	9,2	9,8	9,5	7,9	7,5	7,7
55-59	3,9	4,2	4,7	3,9	4,1	4,4	3,3	2,9	3,6
60-64	2,7	2,0	1,5	2,9	2,6	1,8	2,7	2,1	1,5
65 және одан асқандар	1,2	1,0	0,9	1,2	1,4	0,8	1,2	1,1	0,8
Жұмыспен қамтылған халық-барлығы	28,1	28,0	27,7	12,5	13,9	12,5	31,3	29,7	30,6
соның ішінде жасы:									
15	-	-	-	6,1	2,4	3,8	15,1	20,2	13,0
16-19	5,8	4,9	5,9	12,3	12,9	11,1	58,5	53,9	55,3
20-24	20,1	19,7	19,5	12,3	12,8	11,5	42,3	39,0	40,1
25-29	26,2	25,4	23,4	13,4	14,6	12,8	34,3	32,5	33,2
30-34	31,2	30,1	28,7	14,0	14,8	12,8	31,0	29,4	30,3
35-39	33,1	33,0	33,4	13,3	14,5	13,3	30,3	27,9	27,3
40-44	33,4	34,3	33,7	13,4	13,8	13,0	30,2	26,4	26,2
45-49	32,4	33,2	33,4	12,3	13,8	13,1	29,1	26,9	27,4
50-54	32,3	33,0	33,6	11,4	14,1	13,2	24,4	23,3	26,0
55-59	24,7	28,5	28,3	11,2	13,9	12,1	23,6	21,1	24,1
60-64	19,1	20,0	21,2	9,2	12,7	11,0	21,1	22,3	23,6
65 және одан асқандар	14,0	14,8	15,9	6,0	10,3	6,5	15,4	17,5	16,7

	олардан білімі барлар					
	жалпы негізгі			жалпы бастауыш		
	2002	2003	2004	2002	2003	2004
Жұмыспен қамтылған халық-барлығы	100	100	100	100	100	100
соның ішінде жасы:						
15	3,7	4,2	3,0	1,3	2,3	3,4
16-19	13,6	20,1	19,4	2,1	5,1	8,3
20-24	9,6	10,8	11,4	1,6	3,3	3,9
25-29	8,8	7,9	10,7	1,7	3,1	4,0
30-34	6,2	6,3	8,4	1,8	2,4	1,2
35-39	6,0	4,9	4,1	1,8	1,5	2,1
40-44	7,8	7,0	7,0	2,2	2,1	3,5
45-49	8,6	8,7	7,5	3,9	3,0	6,3
50-54	11,0	9,6	8,7	7,8	7,2	5,5
55-59	6,4	6,2	7,0	11,0	8,8	7,6
60-64	10,9	7,5	6,7	28,3	25,8	17,2
65 және одан асқандар	7,5	6,7	6,1	36,5	35,4	37,0
Жұмыспен қамтылған халық-барлығы	5,3	4,9	4,6	2,6	1,7	1,3
соның ішінде жасы:						
15	67,2	65,2	62,8	11,6	12,2	20,4
16-19	18,3	21,0	19,8	1,4	1,8	2,4
20-24	5,4	4,9	4,6	0,4	0,5	0,4
25-29	3,9	2,8	3,5	0,4	0,4	0,4
30-34	2,7	2,2	2,6	0,4	0,3	0,1
35-39	2,3	2,0	1,6	0,3	0,2	0,2
40-44	2,7	2,4	2,3	0,4	0,3	0,3
45-49	3,7	3,6	2,9	0,8	0,4	0,7
50-54	5,8	4,9	4,4	2,0	1,2	0,8
55-59	7,7	7,3	6,9	6,5	3,5	2,2
60-64	14,8	13,1	15,1	18,6	15,2	11,2
65 және одан асқандар	16,1	17,1	18,6	38,1	30,7	32,3

2.3. ЖҰМЫСПЕН ҚАМТЫЛҒАН ХАЛЫҚ МЕНШІК НЫСАНДАРЫ БОЙЫНША

Жұмыспен қамтылған халық меншік нысандары бойынша

	2002	2003	2004
мың адам			
Жұмыспен қамтылған халық - барлығы	6708,9	6985,2	7181,8
соның ішінде меншік нысандары бойынша:			
мемлекеттік	1677,2	1715,7	1776,4
жекеше (азаматтар мен заңды тұлғалардың)	4870,7	5099,3	5243,7
басқа мемлекеттердің, олардың заңды тұлғалары мен азаматтарының меншігі	161,0	170,2	161,7
пайызбен			
Жұмыспен қамтылған халық - барлығы	100	100	100
соның ішінде меншік нысандары бойынша:			
мемлекеттік	25,0	24,6	24,7
жекеше (азаматтар мен заңды тұлғалардың)	72,6	73,0	73,0
басқа мемлекеттердің, олардың заңды тұлғалары мен азаматтарының меншігі	2,4	2,4	2,3

Меншік нысандары бойынша жұмыспен қамтылған халық санының өзгеруі

өткен жылға пайызбен

	2002	2003	2004
Жұмыспен қамтылған халық - барлығы	100,2	104,1	102,8
соның ішінде меншік нысандары бойынша:			
мемлекеттік	99,7	102,3	103,5
жекеше (азаматтар мен заңды тұлғалардың)	100,0	104,7	102,8
басқа мемлекеттердің, олардың заңды тұлғалары мен азаматтарының меншігі	112,4	105,7	95,0

2.4. ЖҰМЫСПЕН ҚАМТЫЛҒАНДЫҚ СТАТУСЫ БОЙЫНША ЖҰМЫСПЕН ҚАМТЫЛҒАН ХАЛЫҚ

Жұмыспен қамтылғандық статусы бойынша жұмыспен қамтылған халық

мың адам

	Барлығы			соның ішінде					
				еркектер			әйелдер		
	2002	2003	2004	2002	2003	2004	2002	2003	2004
Жұмыспен қамтылған халық – барлығы	6708,9	6985,2	7181,8	3486,4	3618,3	3718,5	3222,5	3366,9	3463,3
Жалдама қызметкерлер	4030,2	4229,6	4469,9	2216,5	2287,9	2383,7	1813,7	1941,7	2086,2
соның ішінде жұмыспен қамтылғандар:									
мемлекеттік ұйымда	1678,8	1715,7	1776,4	734,6	735,3	746,5	944,3	980,4	1030,0
мемлекеттік емес ұйымда	1592,6	1722,2	1884,1	1034,6	1101,9	1176,0	558,0	620,3	708,1
жеке тұлғаларда шаруа (фермер)	499,9	522,3	529,7	255,8	255,9	262,1	244,1	266,4	267,6
қожалықтарында	258,9	269,4	279,6	191,5	194,7	199,1	67,4	74,7	80,6
Өз бетінше жұмыспен айналысушылар	2678,7	2755,6	2711,9	1269,9	1330,4	1334,8	1408,8	1425,2	1377,1
соның ішінде:									
жұмыс берушілер	59,4	65,0	82,3	44,6	48,6	60,1	14,8	16,4	22,2
дербес қызметкерлер	2487,2	2547,8	2487,4	1154,5	1199,6	1199,2	1332,7	1348,1	1288,2
өндірістік кооператив мүшелері	64,0	74,5	58,1	45,4	52,8	37,1	18,6	21,7	21,1
отбасылық кәсіпорындардың ақы төленбейтін қызметкерлері	68,1	68,2	84,0	25,4	29,3	38,4	42,6	38,9	45,6

Жұмыспен қамтылғандық статусы бойынша жұмыспен қамтылған халықтың құрылымы

пайызбен

	Барлығы			соның ішінде					
				еркектер			әйелдер		
	2002	2003	2004	2002	2003	2004	2002	2003	2004
Жұмыспен қамтылған халық – барлығы	100	100	100	100	100	100	100	100	100
Жалдама қызметкерлер	60,1	60,6	62,2	63,6	63,2	64,1	56,3	57,7	60,2
соның ішінде жұмыспен қамтылғандар:									
мемлекеттік ұйымда	41,7	40,6	39,7	33,1	32,1	31,3	52,1	50,5	49,4
мемлекеттік емес ұйымда	39,5	40,7	42,2	46,7	48,2	49,3	30,8	31,9	33,9
жеке тұлғаларда шаруа (фермер)	12,4	12,3	11,9	11,5	11,2	11,0	13,5	13,7	12,8
қожалықтарында	6,4	6,4	6,3	8,6	8,5	8,4	3,7	3,8	3,9
Өз бетінше жұмыспен айналысушылар	39,9	39,4	37,8	36,4	36,8	35,9	43,7	42,3	39,8
соның ішінде:									
жұмыс берушілер	2,2	2,4	3,0	3,5	3,7	4,5	1,1	1,2	1,6
дербес қызметкерлер	92,9	92,4	91,7	90,9	90,2	89,8	94,6	94,6	93,5
өндірістік кооператив мүшелері	2,4	2,7	2,1	3,6	4,0	2,8	1,3	1,5	1,5
отбасылық кәсіпорындардың ақы төленбейтін қызметкерлері	2,5	2,5	3,1	2,0	2,2	2,9	3,0	2,7	3,3

Жалғасы

	Барлығы			соның ішінде					
				еркектер			әйелдер		
	2002	2003	2004	2002	2003	2004	2002	2003	2004
Жұмыспен қамтылған халық – барлығы	100	100	100	52,0	51,8	51,8	48,0	48,2	48,2
Жалдама қызметкерлер	100	100	100	55,0	54,1	53,3	45,0	45,9	46,7
соның ішінде жұмыспен қамтылғандар:									
мемлекеттік ұйымда	100	100	100	43,8	42,9	42,0	56,2	57,1	58,0
мемлекеттік емес ұйымда	100	100	100	65,0	64,0	62,4	35,0	36,0	37,6
жеке тұлғаларда шаруа (фермер)	100	100	100	51,2	49,0	49,5	48,8	51,0	50,5
қожалықтарында	100	100	100	74,0	72,3	71,2	26,0	27,7	28,8
Өз бетінше жұмыспен айналысушылар	100	100	100	47,4	48,3	49,2	52,6	51,7	50,8
соның ішінде:									
жұмыс берушілер	100	100	100	75,0	74,8	73,1	25,0	25,2	26,9
дербес қызметкерлер	100	100	100	46,4	47,1	48,2	53,6	52,9	51,8
өндірістік кооператив мүшелері	100	100	100	70,9	70,8	63,8	29,1	29,2	36,2
отбасылық кәсіпорындардың ақы төленбейтін қызметкерлері	100	100	100	37,3	43,0	45,7	62,7	57,0	54,3

Жұмыспен қамтылғандық статусы және жас топтары бойынша жұмыспен қамтылған халық

мың адам

	Барлығы			соның ішінде жасы					
				15			16-24		
	2002	2003	2004	2002	2003	2004	2002	2003	2004
Жұмыспен қамтылған халық - барлығы	6708,9	6985,2	7181,8	19,6	22,2	15,5	901,3	1087,6	1135,5
Жалдама қызметкерлер	4030,2	4229,6	4469,9	0,8	1,3	0,4	430,5	511,0	570,3
соның ішінде жұмыспен қамтылғандар:									
мемлекеттік ұйымда	1678,8	1715,7	1776,4	0,1	-	-	124,9	148,1	160,5
мемлекеттік емес ұйымда	1592,6	1722,2	1884,1	0,1	0,0	-	163,9	202,5	231,8
жеке тұлғаларда шаруа (фермер)	499,9	522,3	529,7	0,5	0,9	0,2	88,5	104,8	115,6
қожалықтарында	258,9	269,4	279,6	0,1	0,4	0,2	53,1	55,5	62,4
Өз бетінше жұмыспен айналысушылар	2678,7	2755,6	2711,9	18,8	20,9	15,1	470,8	576,6	565,2
соның ішінде:									
жұмыс берушілер	59,4	65,0	82,3	-	-	-	1,2	2,1	6,0
дербес қызметкерлер	2487,2	2547,8	2487,4	18,7	20,5	14,9	435,9	533,8	513,6
өндірістік кооператив мүшелері	64,0	74,5	58,1	0,1	0,1	-	9,6	15,2	13,2
отбасылық кәсіпорындардың ақы төленбейтін қызметкерлері	68,1	68,2	84,0	0,1	0,3	0,1	24,0	25,5	32,4

жалғасы

	соның ішінде жасы								
	25-34			35-44			45-54		
	2002	2003	2004	2002	2003	2004	2002	2003	2004
Жұмыспен қамтылған халық - барлығы	1606,3	1926,0	2091,2	1946,4	1832,2	1877,3	1511,7	1499,1	1481,4
Жалдама қызметкерлер	1027,0	1227,9	1368,2	1263,6	1211,6	1248,2	1030,5	1012,2	1018,5
соның ішінде жұмыспен қамтылғандар:									
мемлекеттік ұйымда	432,9	508,5	556,9	534,1	509,0	520,2	465,4	439,5	421,7
мемлекеттік емес ұйымда	384,5	488,0	559,5	503,5	485,6	528,4	425,3	433,2	449,4
жеке тұлғаларда шаруа (фермер)	144,5	155,9	167,5	154,2	145,8	135,1	87,2	88,0	93,4
қожалықтарында	65,1	75,4	84,4	71,8	71,2	64,5	52,6	51,5	54,0
Өз бетінше жұмыспен айналысушылар	579,3	698,2	723,0	682,8	620,6	629,2	481,2	487,0	462,9
соның ішінде:									
жұмыс берушілер	11,8	12,7	20,6	25,2	23,8	27,0	14,4	19,8	19,8
дербес қызметкерлер	535,8	644,1	662,8	622,0	567,7	570,3	442,4	442,5	424,0
өндірістік кооператив мүшелері	16,0	21,6	17,3	19,2	17,0	13,5	15,3	15,8	10,6
отбасылық кәсіпорындардың ақы төленбейтін қызметкерлері	15,6	19,7	22,2	16,4	12,1	18,4	9,1	8,8	8,5

жалғасы

	соның ішінде жасы								
	25-34			35-44			45-54		
	2002	2003	2004	2002	2003	2004	2002	2003	2004
Жұмыспен қамтылған халық - барлығы	557,6	484,8	473,3	166,1	133,3	107,6			
Жалдама қызметкерлер	260,9	250,7	253,5	17,0	15,0	10,7			
соның ішінде жұмыспен қамтылғандар:									
мемлекеттік ұйымда	114,1	105,0	113,5	7,4	5,5	3,6			
мемлекеттік емес ұйымда	109,2	106,9	110,6	6,0	5,9	4,5			
жеке тұлғаларда	22,1	24,1	16,7	2,8	2,8	1,3			
шаруа (фермер)									
қожалықтарында	15,5	14,7	12,8	0,8	0,8	1,4			
Өз бетінше жұмыспен айналысушылар	296,7	234,1	219,8	149,1	118,2	96,8			
соның ішінде:									
жұмыс берушілер	5,9	5,6	7,5	0,9	0,9	1,3			
дербес қызметкерлер	285,2	222,5	206,8	147,1	116,5	95,0			
өндірістік кооператив мүшелері	3,4	4,8	3,2	0,5	0,1	0,4			
отбасылық кәсіпорындардың									
ақы төленбейтін қызметкерлері	2,2	1,2	2,3	0,5	0,7	0,1			

**Жұмыспен қамтылғандық статусы және жас топтары бойынша
жұмыспен қамтылған халықтың құрылымы**

пайызбен

	Барлығы			соның ішінде жасы					
				15			16-24		
	2002	2003	2004	2002	2003	2004	2002	2003	2004
Жұмыспен қамтылған халық - барлығы	100	100	100	100	100	100	100	100	100
Жалдама қызметкерлер	60,1	60,6	62,2	4,1	5,8	2,7	47,8	47,0	50,2
соның ішінде жұмыспен қамтылғандар:									
мемлекеттік ұйымда	41,7	40,6	39,7	15,1	-	-	29,0	29,0	28,2
мемлекеттік емес ұйымда	39,5	40,7	42,2	6,4	3,4	-	38,1	39,6	40,6
жеке тұлғаларда	12,4	12,3	11,9	66,3	66,7	50,1	20,6	20,5	20,3
шаруа (фермер)									
қожалықтарында	6,4	6,4	6,3	12,2	29,9	49,9	12,3	10,9	10,9
Өз бетінше жұмыспен айналысушылар	39,9	39,4	37,8	95,9	94,2	97,3	52,2	53,0	49,8
соның ішінде:									
жұмыс берушілер	2,2	2,4	3,0	-	-	-	0,3	0,4	1,1
дербес қызметкерлер	92,9	92,4	91,7	99,1	98,2	99,2	92,6	92,6	90,9
өндірістік кооператив мүшелері	2,4	2,7	2,1	0,3	0,3	-	2,0	2,6	2,3
отбасылық кәсіпорындардың									
ақы төленбейтін қызметкерлері	2,5	2,5	3,1	0,6	1,5	0,8	5,1	4,4	5,7
Жұмыспен қамтылған халық - барлығы	100	100	100	0,3	0,3	0,2	13,4	15,6	15,8
Жалдама қызметкерлер	100	100	100	0,0	0,0	0,0	10,7	12,1	12,8
соның ішінде жұмыспен қамтылғандар:									
мемлекеттік ұйымда	100	100	100	0,0	-	-	7,4	8,6	9,0
мемлекеттік емес ұйымда	100	100	100	0,0	0,0	-	10,3	11,8	12,3
жеке тұлғаларда	100	100	100	0,1	0,2	0,0	17,7	20,1	21,8
шаруа (фермер)									
қожалықтарында	100	100	100	0,0	0,1	0,1	20,5	20,6	22,3
Өз бетінше жұмыспен айналысушылар	100	100	100	0,7	0,8	0,6	17,6	20,9	20,8
соның ішінде:									
жұмыс берушілер	100	100	100	-	-	-	2,0	3,3	7,3
дербес қызметкерлер	100	100	100	0,8	0,8	0,6	17,5	21,0	20,6
өндірістік кооператив мүшелері	100	100	100	0,1	0,1	-	15,0	20,4	22,6
отбасылық кәсіпорындардың									
ақы төленбейтін қызметкерлері	100	100	100	0,2	0,5	0,1	35,3	37,3	38,6

	соның ішінде жасы								
	25-34			35-44			45-54		
	2002	2003	2004	2002	2003	2004	2002	2003	2004
Жұмыспен қамтылған халық - барлығы	100	100	100	100	100	100	100	100	100
Жалдама қызметкерлер	63,9	63,8	65,4	64,9	66,1	66,5	68,2	67,5	68,8
соның ішінде жұмыспен қамтылғандар:									
мемлекеттік ұйымда	42,1	41,4	40,7	42,3	42,0	41,7	45,2	43,4	41,4
мемлекеттік емес ұйымда	37,4	39,7	40,9	39,9	40,1	42,3	41,3	42,8	44,1
жеке тұлғаларда	14,1	12,7	12,2	12,2	12,0	10,8	8,5	8,7	9,2
шаруа (фермер)									
қожалықтарында	6,3	6,1	6,2	5,7	5,9	5,2	5,1	5,1	5,3
Өз бетінше жұмыспен									
айналысушылар	36,1	36,2	34,6	35,1	33,9	33,5	31,8	32,5	31,2
соның ішінде:									
жұмыс берушілер	2,0	1,8	2,9	3,7	3,8	4,3	3,0	4,1	4,3
дербес қызметкерлер	92,5	92,3	91,7	91,1	91,5	90,6	91,9	90,9	91,6
өндірістік кооператив мүшелері	2,8	3,1	2,4	2,8	2,7	2,1	3,2	3,2	2,3
отбасылық кәсіпорындардың									
ақы төленбейтін қызметкерлері	2,7	2,8	3,1	2,4	2,0	2,9	1,9	1,8	1,8
Жұмыспен қамтылған халық - барлығы	23,9	27,6	29,1	29,0	26,2	26,1	22,5	21,5	20,6
Жалдама қызметкерлер	25,5	29,0	30,6	31,4	28,6	27,9	25,6	23,9	22,8
соның ішінде жұмыспен қамтылғандар:									
мемлекеттік ұйымда	25,8	29,6	31,3	31,8	29,7	29,3	27,7	25,6	23,7
мемлекеттік емес ұйымда	24,1	28,3	29,7	31,6	28,2	28,0	26,7	25,2	23,9
жеке тұлғаларда	28,9	29,9	31,6	30,8	27,9	25,5	17,4	16,9	17,6
шаруа (фермер)									
қожалықтарында	25,1	28,0	30,2	27,7	26,4	23,1	20,3	19,1	19,3
Өз бетінше жұмыспен									
айналысушылар	21,6	25,3	26,7	25,5	22,5	23,2	18,0	17,7	17,1
соның ішінде:									
жұмыс берушілер	19,8	19,6	25,1	42,4	36,6	32,8	24,2	30,5	24,1
дербес қызметкерлер	21,5	25,3	26,6	25,0	22,3	22,9	17,8	17,4	17,0
өндірістік кооператив мүшелері	25,1	28,9	29,8	29,9	22,8	23,2	23,9	21,2	18,2
отбасылық кәсіпорындардың									
ақы төленбейтін қызметкерлері	23,0	28,9	26,5	24,1	17,8	21,9	11,0	13,4	10,1

жалғасы

	соның ішінде жасы					
	55-64			65 және одан асқандар		
	2002	2003	2004	2002	2003	2004
Жұмыспен қамтылған халық - барлығы	100	100	100	100	100	100
Жалдама қызметкерлер	46,8	51,7	53,6	10,2	11,3	10,0
соның ішінде жұмыспен қамтылғандар:						
мемлекеттік ұйымда	43,7	41,9	44,8	43,5	36,8	33,5
мемлекеттік емес ұйымда	41,9	42,6	43,6	35,2	39,4	41,8
жеке тұлғаларда	8,5	9,6	6,6	16,7	18,3	12,1
шаруа (фермер)						
қожалықтарында	5,9	5,9	5,0	4,7	5,5	12,7
Өз бетінше жұмыспен						
айналысушылар	53,2	48,3	46,4	89,8	88,7	90,0
соның ішінде:						
жұмыс берушілер	2,0	2,4	3,4	0,6	0,8	1,4
дербес қызметкерлер	96,1	95,1	94,1	98,7	98,6	98,1
өндірістік кооператив мүшелері	1,1	2,0	1,4	0,3	0,1	0,5
отбасылық кәсіпорындардың						
ақы төленбейтін қызметкерлері	0,7	0,5	1,0	0,4	0,6	0,1
Жұмыспен қамтылған халық - барлығы	8,3	6,9	6,6	2,5	1,9	1,5
Жалдама қызметкерлер	6,5	5,9	5,7	0,4	0,4	0,2
соның ішінде жұмыспен қамтылғандар:						
мемлекеттік ұйымда	6,8	6,1	6,4	0,4	0,3	0,2

жалғасы

	соның ішінде жасы					
	55-64			65 және одан асқандар		
	2002	2003	2004	2002	2003	2004
мемлекеттік емес ұйымда	6,9	6,2	5,9	0,4	0,3	0,2
жеке тұлғаларда	4,4	4,6	3,1	0,6	0,5	0,2
шаруа (фермер)						
қожалықтарында	6,0	5,4	4,6	0,3	0,3	0,5
Өз бетінше жұмыспен						
айналысушылар	11,1	8,5	8,1	5,6	4,3	3,6
соның ішінде:						
жұмыс берушілер	9,9	8,6	9,1	1,6	1,4	1,6
дербес қызметкерлер	11,5	8,7	8,3	5,9	4,6	3,8
өндірістік кооператив мүшелері	5,2	6,4	5,5	0,7	0,2	0,8
отбасылық кәсіпорындардың						
ақы төленбейтін қызметкерлері	3,3	1,7	2,7	0,8	1,0	0,1

Жұмыспен қамтылғандық статусы және білім деңгейі бойынша жұмыспен қамтылған халық

мың адам

	барлығы			олардан білімі барлар					
				жоғары			аяқталмаған жоғары		
	2002	2003	2004	2002	2003	2004	2002	2003	2004
Жұмыспен қамтылған халық - барлығы	6708,9	6985,2	7181,8	1190,2	1315,7	1452,0	163,5	211,4	219,5
Жалдама қызметкерлер	4030,2	4229,6	4469,9	1011,9	1122,5	1228,6	117,5	143,1	151,4
соның ішінде жұмыспен қамтылғандар:									
мемлекеттік ұйымда	1678,8	1715,7	1776,4	639,6	694,7	754,0	59,5	67,5	74,2
мемлекеттік емес ұйымда	1592,6	1722,2	1884,1	316,2	370,0	414,9	43,5	57,8	58,3
жеке тұлғаларда	499,9	522,3	529,7	48,8	47,5	49,5	12,8	14,3	15,6
шаруа (фермер)									
қожалықтарында	258,9	269,4	279,6	7,3	10,3	10,1	1,7	3,5	3,3
Өз бетінше жұмыспен									
айналысушылар	2678,7	2755,6	2711,9	178,3	193,2	223,4	46,0	68,3	68,1
соның ішінде:									
жұмыс берушілер	59,4	65,0	82,3	18,6	20,2	29,4	1,7	2,7	3,7
дербес қызметкерлер	2487,2	2547,8	2487,4	154,7	165,5	185,7	43,7	63,2	63,4
өндірістік кооператив мүшелері	64,0	74,5	58,1	3,0	3,9	3,9	0,2	1,3	0,5
отбасылық кәсіпорындардың									
ақы төленбейтін қызметкерлері	68,1	68,2	84,0	2,0	3,6	4,4	0,5	1,0	0,6

жалғасы

	олардан білімі барлар								
	орта кәсіптік (арнаулы)			бастауыш кәсіптік			жалпы орта		
	2002	2003	2004	2002	2003	2004	2002	2003	2004
Жұмыспен қамтылған халық – барлығы	1888,1	1955,3	1991,3	838,4	969,3	900,5	2097,7	2076,1	2197,5
Жалдама қызметкерлер	1339,9	1399,0	1440,9	532,3	574,1	571,2	878,1	860,0	955,8
соның ішінде жұмыспен қамтылғандар:									
мемлекеттік ұйымда	579,4	568,6	557,0	158,2	165,8	152,2	209,4	191,4	215,9
мемлекеттік емес ұйымда	570,6	632,9	683,4	254,6	286,5	291,8	344,9	321,7	382,8
жеке тұлғаларда	150,1	155,7	160,1	89,0	86,1	91,5	167,4	181,7	184,0
шаруа (фермер)									
қожалықтарында	39,8	41,8	40,4	30,5	35,7	35,8	156,4	165,2	173,1
Өз бетінше жұмыспен									
айналысушылар	548,3	556,3	550,4	306,2	395,2	329,2	1219,6	1216,1	1241,7
соның ішінде:									
жұмыс берушілер	17,4	21,9	21,5	11,2	12,8	9,9	8,8	6,1	16,2
дербес қызметкерлер	514,1	511,6	510,2	285,2	368,3	307,7	1121,1	1119,6	1127,8
өндірістік кооператив мүшелері	10,0	14,7	9,7	7,2	10,1	5,1	38,9	42,6	36,6
отбасылық кәсіпорындардың									
ақы төленбейтін қызметкерлері	6,7	8,1	9,1	2,6	4,0	6,5	50,8	47,9	61,1

	олардан білімі барлар					
	жалпы негізгі			жалпы бастауыш		
	2002	2003	2004	2002	2003	2004
Жұмыспен қамтылған халық – барлығы	357,7	341,8	327,1	173,3	115,7	93,8
Жалдама қызметкерлер	119,0	109,1	107,0	31,7	21,9	15,0
соның ішінде жұмыспен қамтылғандар:						
мемлекеттік ұйымда	23,8	24,0	20,7	9,0	3,6	2,5
мемлекеттік емес ұйымда	49,4	43,0	45,9	13,5	10,3	7,0
жеке тұлғаларда	26,0	31,1	25,7	5,8	6,0	3,2
шаруа (фермер) қожалықтарында	19,8	11,1	14,7	3,4	2,0	2,2
Өз бетінше жұмыспен айналысушылар	238,7	232,7	220,1	141,6	93,8	78,8
соның ішінде:						
жұмыс берушілер	1,4	1,2	0,8	0,2	0,2	0,8
дербес қызметкерлер	228,6	226,6	215,2	139,9	93,0	77,5
өндірістік кооператив мүшелері	4,2	1,9	1,9	0,5	0,1	0,4
отбасылық кәсіпорындардың						
ақы төленбейтін қызметкерлері	4,5	3,1	2,2	1,0	0,6	0,1

**Жұмыспен қамтылғандық статусы және білім деңгейі бойынша
жұмыспен қамтылған халықтың құрылымы**

пайызбен

	барлығы			олардан білімі барлар					
				жоғары			аяқталмаған жоғары		
	2002	2003	2004	2002	2003	2004	2002	2003	2004
Жұмыспен қамтылған халық – барлығы	100	100	100	100	100	100	100	100	100
Жалдама қызметкерлер	60,1	60,6	62,2	85,0	85,3	84,6	71,9	67,7	69,0
соның ішінде жұмыспен қамтылғандар:									
мемлекеттік ұйымда	41,7	40,6	39,7	63,2	61,9	61,4	50,6	47,2	49,0
мемлекеттік емес ұйымда	39,5	40,7	42,2	31,2	33,0	33,8	37,0	40,4	38,5
жеке тұлғаларда	12,4	12,3	11,9	4,8	4,2	4,0	10,9	10,0	10,3
шаруа (фермер) қожалықтарында	6,4	6,4	6,3	0,7	0,9	0,8	1,5	2,4	2,2
Өз бетінше жұмыспен айналысушылар	39,9	39,4	37,8	15,0	14,7	15,4	28,1	32,3	31,0
соның ішінде:									
жұмыс берушілер	2,2	2,4	3,0	10,4	10,5	13,2	3,6	4,0	5,4
дербес қызметкерлер	92,9	92,4	91,7	86,7	85,7	83,1	95,0	92,6	93,0
өндірістік кооператив мүшелері	2,4	2,7	2,1	1,7	2,0	1,8	0,4	2,0	0,8
отбасылық кәсіпорындардың									
ақы төленбейтін қызметкерлері	2,5	2,5	3,1	1,1	1,9	2,0	1,0	1,5	0,8
Жұмыспен қамтылған халық – барлығы	100	100	100	17,7	18,8	20,2	2,4	3,0	3,1
Жалдама қызметкерлер	100	100	100	25,1	26,5	27,5	2,9	3,4	3,4
соның ішінде жұмыспен қамтылғандар:									
мемлекеттік ұйымда	100	100	100	38,1	40,5	42,4	3,5	3,9	4,2
мемлекеттік емес ұйымда	100	100	100	19,9	21,5	22,0	2,7	3,4	3,1
жеке тұлғаларда	100	100	100	9,8	9,1	9,4	2,6	2,7	3,0
шаруа (фермер) қожалықтарында	100	100	100	2,8	3,8	3,6	0,7	1,3	1,2
Өз бетінше жұмыспен айналысушылар	100	100	100	6,7	7,0	8,2	1,7	2,5	2,5
соның ішінде:									
жұмыс берушілер	100	100	100	31,3	31,1	35,8	2,8	4,2	4,5
дербес қызметкерлер	100	100	100	6,2	6,5	7,5	1,8	2,5	2,5
өндірістік кооператив мүшелері	100	100	100	4,8	5,2	6,7	0,3	1,8	0,9
отбасылық кәсіпорындардың									
ақы төленбейтін қызметкерлері	100	100	100	2,9	5,3	5,2	0,7	1,5	0,7

жалғасы

	олардан білімі барлар								
	орта кәсіптік (арнаулы)			бастауыш кәсіптік			жалпы орта		
	2002	2003	2004	2002	2003	2004	2002	2003	2004
Жұмыспен қамтылған халық – барлығы	100	100	100	100	100	100	100	100	100
Жалдама қызметкерлер	71,0	71,5	72,4	63,5	59,2	63,4	41,9	41,4	43,5
соның ішінде жұмыспен қамтылғандар:									
мемлекеттік ұйымда	43,2	40,6	38,7	29,7	28,9	26,6	23,9	22,3	22,6
мемлекеттік емес ұйымда	42,6	45,2	47,4	47,8	49,9	51,1	39,3	37,4	40,1
жеке тұлғаларда	11,2	11,1	11,1	16,7	15,0	16,0	19,1	21,1	19,3
шаруа (фермер)									
қожалықтарында	3,0	3,0	2,8	5,7	6,2	6,3	17,8	19,2	18,1
Өз бетінше жұмыспен айналысушылар	29,0	28,5	27,6	36,5	40,8	36,6	58,1	58,6	56,5
соның ішінде:									
жұмыс берушілер	3,2	3,9	3,9	3,7	3,2	3,0	0,7	0,5	1,3
дербес қызметкерлер	93,8	92,0	92,7	93,1	93,2	93,5	91,9	92,1	90,8
өндірістік кооператив мүшелері	1,8	2,6	1,8	2,4	2,5	1,6	3,2	3,5	2,9
отбасылық кәсіпорындардың									
ақы төленбейтін қызметкерлері	1,2	1,5	1,6	0,8	1,0	2,0	4,2	3,9	4,9
Жұмыспен қамтылған халық – барлығы	28,1	28,0	27,7	12,5	13,9	12,5	31,3	29,7	30,6
Жалдама қызметкерлер	33,2	33,1	32,2	13,2	13,6	12,8	21,8	20,3	21,4
соның ішінде жұмыспен қамтылғандар:									
мемлекеттік ұйымда	34,5	33,1	31,4	9,4	9,7	8,6	12,5	11,2	12,2
мемлекеттік емес ұйымда	35,8	36,8	36,3	16,0	16,6	15,5	21,7	18,7	20,3
жеке тұлғаларда	30,0	29,8	30,2	17,8	16,5	17,3	33,5	34,8	34,7
шаруа (фермер)									
қожалықтарында	15,4	15,5	14,5	11,8	13,2	12,8	60,4	61,3	61,9
Өз бетінше жұмыспен айналысушылар	20,5	20,2	20,3	11,4	14,3	12,1	45,5	44,1	45,8
соның ішінде:									
жұмыс берушілер	29,3	33,7	26,1	18,9	19,7	12,0	14,8	9,3	19,7
дербес қызметкерлер	20,7	20,1	20,5	11,5	14,5	12,4	45,1	43,9	45,3
өндірістік кооператив мүшелері	15,6	19,7	16,7	11,2	13,5	8,8	60,8	57,2	62,9
отбасылық кәсіпорындардың									
ақы төленбейтін қызметкерлері	9,9	11,8	10,8	3,8	5,9	7,8	74,6	70,2	72,8

жалғасы

	олардан білімі барлар					
	жалпы негізгі			жалпы бастауыш		
	2002	2003	2004	2002	2003	2004
Жұмыспен қамтылған халық – барлығы	100	100	100	100	100	100
Жалдама қызметкерлер	33,3	31,9	32,7	18,3	18,9	16,0
соның ішінде жұмыспен қамтылғандар:						
мемлекеттік ұйымда	20,0	22,0	19,3	28,3	16,6	16,7
мемлекеттік емес ұйымда	41,5	39,4	42,9	42,6	47,1	46,9
жеке тұлғаларда	21,9	28,5	24,0	18,3	27,4	21,4
шаруа (фермер)						
қожалықтарында	16,6	10,1	13,8	10,9	9,0	15,0
Өз бетінше жұмыспен айналысушылар	66,7	68,1	67,3	81,7	81,1	84,0
соның ішінде:						
жұмыс берушілер	0,6	0,5	0,4	0,2	0,2	1,0
дербес қызметкерлер	95,8	97,4	97,8	98,8	99,1	98,4
өндірістік кооператив мүшелері	1,8	0,8	0,9	0,3	0,1	0,5
отбасылық кәсіпорындардың						
ақы төленбейтін қызметкерлері	1,9	1,3	1,0	0,7	0,6	0,2
Жұмыспен қамтылған халық – барлығы	5,3	4,9	4,6	2,6	1,7	1,3
Жалдама қызметкерлер	3,0	2,6	2,4	0,8	0,5	0,3
соның ішінде жұмыспен қамтылғандар:						
мемлекеттік ұйымда	1,4	1,4	1,2	0,5	0,2	0,1

	олардан білімі барлар					
	жалпы негізгі			жалпы бастауыш		
	2002	2003	2004	2002	2003	2004
мемлекеттік емес ұйымда	3,1	2,5	2,4	0,8	0,6	0,4
жеке тұлғаларда	5,2	6,0	4,9	1,2	1,1	0,6
шаруа (фермер) қожалықтарында	7,6	4,1	5,3	1,3	0,7	0,8
Өз бетінше жұмыспен						
айналысушылар	8,9	8,4	8,1	5,3	3,4	2,9
соның ішінде:						
жұмыс берушілер	2,4	1,8	1,0	0,4	0,3	1,0
дербес қызметкерлер	9,2	8,9	8,7	5,6	3,6	3,1
өндірістік кооператив мүшелері	6,5	2,5	3,3	0,7	0,1	0,6
отбасылық кәсіпорындардың						
ақы төленбейтін қызметкерлері	6,6	4,5	2,6	1,5	0,8	0,2

2.5. ЭКОНОМИКА СЕКТОРЛАРЫ ЖӘНЕ ЭКОНОМИКАЛЫҚ ҚЫЗМЕТ ТҮРЛЕРІ БОЙЫНША ЖҰМЫСПЕН ҚАМТЫЛҒАН ХАЛЫҚ

Экономика секторлары бойынша жұмыспен қамтылған халық

мың адам

	Барлығы			соның ішінде					
				еркектер			әйелдер		
	2002	2003	2004	2002	2003	2004	2002	2003	2004
Жұмыспен қамтылған халық – барлығы	6708,9	6985,2	7181,8	3486,4	3618,3	3718,5	3222,5	3366,9	3463,3
соның ішінде:									
Ауыл, орман және балық шаруашылығы	2380,2	2462,6	2405,9	1263,0	1317,4	1298,8	1117,2	1145,2	1107,1
Өнеркәсіп және құрылыс	1092,4	1184,7	1250,3	779,6	842,1	889,7	312,8	342,6	360,6
Қызмет көрсету саласы	3236,3	3337,9	3525,6	1443,8	1458,7	1530,0	1792,5	1879,2	1995,6

Экономика секторлары бойынша жұмыспен қамтылған халықтың құрылымы

пайызбен

	Барлығы			соның ішінде					
				еркектер			әйелдер		
	2002	2003	2004	2002	2003	2004	2002	2003	2004
Жұмыспен қамтылған халық – барлығы	100	100	100	100	100	100	100	100	100
соның ішінде:									
Ауыл шаруашылығы, аңшылық және орман шаруашылығы	35,5	35,2	33,5	36,2	36,4	34,9	34,7	34,0	32,0
Өнеркәсіп және құрылыс	16,3	17,0	17,4	22,4	23,3	23,9	9,7	10,2	10,4
Қызмет көрсету саласы	48,2	47,8	49,1	41,4	40,3	41,1	55,6	55,8	57,6
Жұмыспен қамтылған халық – барлығы	100	100	100	52,0	51,8	51,8	48,0	48,2	48,2
соның ішінде:									
Ауыл шаруашылығы, аңшылық және орман шаруашылығы	100	100	100	53,1	53,5	54,0	46,9	46,5	46,0
Өнеркәсіп және құрылыс	100	100	100	71,4	71,1	71,2	28,6	28,9	28,8
Қызмет көрсету саласы	100	100	100	44,6	43,7	43,4	55,4	56,3	56,6

Экономикалық қызмет түрлері бойынша жұмыспен қамтылған халық

мың адам

	Барлығы			соның ішінде жасы					
				15			16-24		
	2002	2003	2004	2002	2003	2004	2002	2003	2004
Жұмыспен қамтылған халық – барлығы	6708,9	6985,2	7181,8	3486,4	3618,3	3718,5	3222,5	3366,9	3463,3
соның ішінде:									
Ауыл шаруашылығы, аңшылық және орман шаруашылығы	2366,7	2446,8	2387,9	1250,9	1302,9	1283,1	1115,9	1144,0	1104,8
Балық аулау, балық өсіру	13,5	15,8	18,1	12,1	14,6	15,8	1,4	1,2	2,3
Өнеркәсіп	824,0	855,2	869,6	561,2	579,6	587,0	262,8	275,6	282,6
соның ішінде:									
көмекші өндіріс	167,3	181,7	186,0	131,0	141,4	146,1	36,4	40,3	39,9
өндіріс	503,7	506,4	519,8	322,9	316,3	330,8	180,8	190,0	189,0
электр энергиясы, газ бен су өндіріс және тарату	153,0	167,2	163,8	107,3	121,8	110,1	45,6	45,3	53,7
Құрылыс	268,4	329,5	380,7	218,4	262,5	302,7	50,0	66,9	78,0
Сауда; автомобильдерді, тұрмыстық бұйымдар мен жеке пайдаланатын заттарды жөндеу	1007,2	1015,1	1058,7	415,5	409,9	422,5	591,8	605,2	636,3
Қонақ үйлер мен мейрамханалар	56,5	70,2	82,0	15,9	18,4	22,2	40,6	51,7	59,8
Көлік және байланыс	503,7	503,9	519,7	364,2	384,2	389,9	139,5	119,7	129,8
Қаржы қызметі	50,1	53,5	60,7	19,5	18,9	24,0	30,5	30,6	36,8
Жылжымайтын мүлікпен операциялар, жалға беру және тұтынушыларға қызмет көрсету	203,4	207,1	233,6	131,4	113,9	120,4	72,0	93,2	113,2
Мемлекеттік басқару	280,4	318,2	334,7	158,7	189,0	192,2	121,7	129,2	142,6
Білім беру	589,0	631,0	666,2	160,1	163,2	179,1	428,9	467,9	487,1
Денсаулық сақтау және әлеуметтік қызмет көрсету	292,6	299,7	318,7	61,8	59,9	65,1	230,8	239,9	253,7
Коммуналдық, әлеуметтік және дербес қызметтер көрсету	186,3	196,3	201,3	90,0	89,5	94,4	96,3	106,8	106,9
Үй шаруашылығын жүргізу бойынша қызмет көрсету	66,8	42,5	49,4	26,5	11,8	20,4	40,3	30,7	29,0

Экономикалық қызмет түрлері бойынша жұмыспен қамтылған халықтың құрылымы

пайызбен

	Барлығы			соның ішінде					
				еркектер			әйелдер		
	2002	2003	2004	2002	2003	2004	2002	2003	2004
Жұмыспен қамтылған халық – барлығы	100	100	100	100	100	100	100	100	100
соның ішінде:									
Ауыл шаруашылығы, аңшылық және орман шаруашылығы	35,3	35,0	33,2	35,9	36,0	34,5	34,6	34,0	31,9
Балық аулау, балық өсіру	0,2	0,2	0,3	0,3	0,4	0,4	0,0	0,0	0,1
Өнеркәсіп	12,3	12,2	12,1	16,1	16,0	15,8	8,2	8,2	8,2
соның ішінде:									
көмекші өндіріс	20,3	21,2	21,4	23,3	24,4	24,9	13,8	14,6	14,1
өндіріс	61,1	59,2	59,8	57,5	54,6	56,4	68,8	68,9	66,9
электр энергиясы, газ бен су өндіріс және тарату	18,6	19,5	18,8	19,1	21,0	18,8	17,4	16,4	19,0
Құрылыс	4,0	4,7	5,3	6,3	7,3	8,1	1,6	2,0	2,3
Сауда; автомобильдерді, тұрмыстық бұйымдар мен жеке пайдаланатын заттарды жөндеу	15,0	14,5	14,7	11,9	11,3	11,4	18,4	18,0	18,4
Қонақ үйлер мен мейрамханалар	0,8	1,0	1,1	0,5	0,5	0,6	1,3	1,5	1,7
Көлік және байланыс	7,5	7,2	7,2	10,4	10,6	10,5	4,3	3,6	3,7
Қаржы қызметі	0,7	0,8	0,8	0,6	0,5	0,6	0,9	1,0	1,1
Жылжымайтын мүлікпен операциялар, жалға беру және тұтынушыларға қызмет көрсету	3,0	3,0	3,3	3,8	3,1	3,2	2,2	2,8	3,3

жалғасы

	Барлығы			соның ішінде					
				еркектер			әйелдер		
	2002	2003	2004	2002	2003	2004	2002	2003	2004
Мемлекеттік басқару	4,2	4,6	4,7	4,6	5,2	5,2	3,8	3,8	4,1
Білім беру	8,8	9,0	9,3	4,6	4,5	4,8	13,3	13,9	14,1
Денсаулық сақтау және әлеуметтік қызмет көрсету	4,4	4,3	4,4	1,8	1,7	1,7	7,2	7,1	7,3
Коммуналдық, әлеуметтік жәе не дербес қызметтер көрсету	2,8	2,8	2,8	2,6	2,5	2,5	3,0	3,2	3,1
Үй шаруашылығын жүргізу бойынша қызмет көрсету	1,0	0,6	0,7	0,8	0,3	0,5	1,3	0,9	0,8
Жұмыспен қамтылған халық – барлығы	100	100	100	52,0	51,8	51,8	48,0	48,2	48,2
соның ішінде:									
Ауыл шаруашылығы, аңшылық және орман шаруашылығы	100	100	100	52,9	53,2	53,7	47,1	46,8	46,3
Балық аулау, балық өсіру	100	100	100	89,8	92,2	87,4	10,2	7,8	12,6
Өнеркәсіп	100	100	100	68,1	67,8	67,5	31,9	32,2	32,5
соның ішінде:									
кен өндіру	100	100	100	78,3	77,8	78,5	21,7	22,2	21,5
өңдеу	100	100	100	64,1	62,5	63,6	35,9	37,5	36,4
электр энергиясын, газ бен су өндіру және тарату	100	100	100	70,2	72,9	67,2	29,8	27,1	32,8
Құрылыс	100	100	100	81,4	79,7	79,5	18,6	20,3	20,5
Сауда; автомобильдерді, тұрмыстық бұйымдар мен жеке пайдаланатын заттарды жөндеу	100	100	100	41,2	40,4	39,9	58,8	59,6	60,1
Қонақ үйлер мен мейрамханалар	100	100	100	28,1	26,3	27,1	71,9	73,7	72,9
Көлік және байланыс	100	100	100	72,3	76,2	75,0	27,7	23,8	25,0
Қаржы қызметі	100	100	100	38,9	35,4	39,5	61,1	64,6	60,5
Жылжымайтын мүлікпен операциялар, жалға беру және тұтынушыларға қызмет көрсету	100	100	100	64,6	55,0	51,5	35,4	45,0	48,5
Мемлекеттік басқару	100	100	100	56,6	59,4	57,4	43,4	40,6	42,6
Білім беру	100	100	100	27,2	25,9	26,9	72,8	74,1	73,1
Денсаулық сақтау және әлеуметтік қызмет көрсету	100	100	100	21,1	20,0	20,4	78,9	80,0	79,6
Коммуналдық, әлеуметтік және дербес қызметтер көрсету	100	100	100	48,3	45,6	46,9	51,7	54,4	53,1
Үй шаруашылығын жүргізу бойынша қызмет көрсету	100	100	100	39,6	27,8	41,3	60,4	72,2	58,7

Экономикалық қызмет түрлері және жас топтары бойынша жұмыспен қамтылған халық

мың адам

	Барлығы			соның ішінде жасы					
				15			16-24		
	2002	2003	2004	2002	2003	2004	2002	2003	2004
Жұмыспен қамтылған халық – барлығы	6708,9	6985,2	7181,8	19,6	22,2	15,5	901,3	1087,6	1135,5
соның ішінде:									
Ауыл шаруашылығы, аңшылық және орман шаруашылығы	2366,7	2446,8	2387,9	17,6	19,7	13,0	444,7	539,4	526,9
Балық аулау, балық өсіру	13,5	15,8	18,1	-	-	0,0	1,7	3,4	4,1
Өнеркәсіп	824,0	855,2	870	0,1	-	-	67,1	79,2	88
соның ішінде:									
кен өндіру	167,3	181,7	186,0	-	-	-	13,5	16,7	17,9
өңдеу	503,7	506,4	519,8	0,1	-	-	43,8	49,6	56,8
электр энергиясын, газ бен су өндіру және тарату	153,0	167,2	163,8	-	-	-	9,8	12,8	13,1
Құрылыс	268,4	329,5	380,7	0,1	0,1	0,1	31,8	52,2	59,8
Сауда; автомобильдерді, тұрмыстық бұйымдар мен жеке пайдаланатын заттарды жөндеу	1007,2	1015,1	1058,7	1,5	2,2	2,3	158,2	174,6	187,2

жалғасы

	Барлығы			соның ішінде жасы					
				15			16-24		
	2002	2003	2004	2002	2003	2004	2002	2003	2004
Қонақ үйлер мен мейрамханалар	56,5	70,2	82,0	0,1	-	-	14,3	17,4	18,0
Көлік және байланыс	503,7	503,9	519,7	-	-	-	33,6	38,4	48,8
Қаржы қызметі	50,1	53,5	60,7	-	-	-	7,2	8,3	8,7
Жылжымайтын мүлікпен операциялар, жалға беру және тұтынушыларға қызмет көрсету	203,4	207,1	233,6	-	-	-	23,6	28,1	25,2
Мемлекеттік басқару	280,4	318,2	334,7	-	-	-	23,2	33,8	40,3
Білім беру	589,0	631,0	666,2	-	-	-	48,6	57,7	63,7
Денсаулық сақтау және әлеуметтік қызмет көрсету	292,6	299,7	318,7	-	-	-	17,3	19,0	20,2
Коммуналдық, әлеуметтік және дербес қызметтер көрсету	186,3	196,3	201,3	0,1	-	0,0	20,8	28,5	29,2
Үй шаруашылығын жүргізу бойынша қызмет көрсету	66,8	42,5	49,4	0,2	0,1	-	9,2	7,5	15,5

жалғасы

	соның ішінде жасы								
	25-34			35-44			45-54		
	2002	2003	2004	2002	2003	2004	2002	2003	2004
Жұмыспен қамтылған халық – барлығы	5064,4	5257,3	5449,9	557,6	484,8	473,3	166,1	133,3	107,6
соның ішінде:									
Ауыл шаруашылығы, аңшылық және орман шаруашылығы	1496,7	1563,8	1560,2	268,6	216,4	197,9	139,2	107,5	89,9
Балық аулау, балық өсіру	11,0	11,9	12,9	0,7	0,5	0,9	-	-	-
Өнеркәсіп	696,3	714,4	723	57,6	59,4	57	2,9	2,2	2
соның ішінде:									
кен өндіру	147,1	154,8	159,1	6,5	9,9	8,3	0,2	0,3	0,7
өңдеу	420,1	421,1	425,7	37,2	34,1	36,1	2,6	1,6	1,2
электр энергиясың, газ бен су өндіру және тарату	129,2	138,6	137,9	13,9	15,5	12,5	0,1	0,3	0,3
Құрылыс	216,5	256,4	298,3	19,5	20,1	22,1	0,5	0,6	0,4
Сауда; автомобильдерді, тұрмыстық бұйымдар мен жеке пайдаланатын заттарды жөндеу	781,1	770,7	811,7	58,0	54,6	49,7	8,4	13,0	7,8
Қонақ үйлер мен мейрамханалар	40,7	51,7	61,8	1,3	1,0	2,1	0,1	0,1	0,0
Көлік және байланыс	433,1	432,4	435,2	35,4	31,5	33,9	1,6	1,6	1,8
Қаржы қызметі	41,0	43,6	50,4	1,9	1,6	1,7	-	-	-
Жылжымайтын мүлікпен операциялар, жалға беру және тұтынушыларға қызмет көрсету	157,8	166,7	197,0	19,2	11,2	10,2	2,9	1,2	1,1
Мемлекеттік басқару	244,4	272,1	278,6	12,5	12,0	15,6	0,2	0,3	0,2
Білім беру	490,5	526,6	556,8	45,5	43,8	43,7	4,5	2,9	1,9
Денсаулық сақтау және әлеуметтік қызмет көрсету	257,9	264,3	275,7	15,6	15,5	22,1	1,8	1,0	0,7
Коммуналдық, әлеуметтік және дербес қызметтер көрсету	148,6	152,5	158,4	16,0	14,3	12,8	0,8	1,1	0,8
Үй шаруашылығын жүргізу бойынша қызмет көрсету	48,5	30,3	29,7	5,7	3,0	3,7	3,1	1,7	0,6

**Экономикалық қызмет түрлері және жас топтары бойынша
жұмыспен қамтылған халықтың құрылымы**

пайызбен

	Барлығы			соның ішінде жасы					
				15			16-24		
	2002	2003	2004	2002	2003	2004	2002	2003	2004
Жұмыспен қамтылған халық – барлығы	100	100	100	100	100	100	100	100	100
соның ішінде:									
Ауыл шаруашылығы, аңшылық және орман шаруашылығы	35,3	35,0	33,2	89,8	88,9	83,9	49,3	49,6	46,4
Балық аулау, балық өсіру	0,2	0,2	0,3	-	-	0,3	0,2	0,3	0,4
Өнеркәсіп	12,3	12,2	12,1	0,4	0,0	-	7,4	7,3	7,7
соның ішінде:									
көң өндіру	20,3	21,2	21,4	-	-	-	20,1	21,2	20,4
өңдеу	61,1	59,2	59,8	100,0	100,0	-	65,3	62,6	64,7
электр энергиясың, газ бен су өндіру және тарату	18,6	19,2	18,8	-	-	-	14,6	16,2	14,9
Құрылыс	4,0	4,7	5,3	0,5	0,6	0,4	3,5	4,8	5,3
Сауда; автомобильдерді, тұрмыстық бұйымдар мен жеке пайдаланатын заттарды жөндеу	15,0	14,5	14,7	7,9	10,0	15,1	17,5	16,0	16,5
Қонақ үйлер мен мейрамханалар	0,8	1,0	1,1	0,3	-	-	1,6	1,6	1,6
Көлік және байланыс	7,5	7,2	7,2	-	-	-	3,7	3,5	4,3
Қаржы қызметі	0,7	0,8	0,8	-	-	-	0,8	0,8	0,8
Жылжымайтын мүлікпен операциялар, жалға беру және тұтынушыларға қызмет көрсету	3,0	3,0	3,3	-	-	-	2,6	2,6	2,2
Мемлекеттік басқару	4,2	4,6	4,7	-	-	-	2,6	3,1	3,6
Білім беру	8,8	9,0	9,3	-	-	-	5,4	5,3	5,6
Денсаулық сақтау және әлеуметтік қызмет көрсету	4,4	4,3	4,4	-	-	-	1,9	1,7	1,8
Коммуналдық, әлеуметтік және дербес қызметтер көрсету	2,8	2,8	2,8	0,3	-	0,3	2,3	2,6	2,6
Үй шаруашылығын жүргізу бойынша қызмет көрсету	1,0	0,6	0,7	1,0	0,5	-	1,0	0,7	1,4
Жұмыспен қамтылған халық – барлығы	100	100	100	0,3	0,3	0,2	13,4	15,6	15,8
соның ішінде:									
Ауыл шаруашылығы, аңшылық және орман шаруашылығы	100	100	100	0,7	0,8	0,5	18,8	22,0	22,1
Балық аулау, балық өсіру	100	100	100	-	-	0,2	13,0	21,3	22,9
Өнеркәсіп	100	100	100	0,0	0,0	-	8,1	9,3	10,1
соның ішінде:									
көң өндіру	100	100	100	-	-	-	8,1	9,2	9,6
өңдеу	100	100	100	0,0	-	-	8,7	9,8	10,9
электр энергиясың, газ бен су өндіру және тарату	100	100	100	-	-	-	6,4	7,6	8,0
Құрылыс	100	100	100	0,0	0,0	0,0	11,8	15,8	15,7
Сауда; автомобильдерді, тұрмыстық бұйымдар мен жеке пайдаланатын заттарды жөндеу	100	100	100	0,2	0,2	0,2	15,7	17,2	17,7
Қонақ үйлер мен мейрамханалар	100	100	100	0,1	-	-	25,4	24,8	22,0
Көлік және байланыс	100	100	100	-	-	-	6,7	7,6	9,4
Қаржы қызметі	100	100	100	-	-	-	14,4	15,5	14,3
Жылжымайтын мүлікпен операциялар, жалға беру және тұтынушыларға қызмет көрсету	100	100	100	-	-	-	11,6	13,5	10,8
Мемлекеттік басқару	100	100	100	-	-	-	8,3	10,6	12,1
Білім беру	100	100	100	-	-	-	8,2	9,2	9,6
Денсаулық сақтау және әлеуметтік қызмет көрсету	100	100	100	-	-	-	5,9	6,3	6,3
Коммуналдық, әлеуметтік және дербес қызметтер көрсету	100	100	100	0,0	-	0,0	11,2	14,5	14,5
Үй шаруашылығын жүргізу бойынша қызмет көрсету	100	100	100	0,3	0,2	-	13,8	17,6	31,3

	соның ішінде жасы								
	25-34			35-44			45-54		
	2002	2003	2004	2002	2003	2004	2002	2003	2004
Жұмыспен қамтылған халық – барлығы	100	100	100	100	100	100	100	100	100
соның ішінде:									
Ауыл шаруашылығы, аңшылық және орман шаруашылығы	29,6	29,7	28,6	48,2	44,6	41,8	83,8	80,7	83,6
Балық аулау, балық өсіру	0,2	0,2	0,2	0,1	0,1	0,2	-	-	-
Өнеркәсіп	13,7	13,6	13,3	10,3	12,3	12,0	1,7	1,7	2,1
соның ішінде:									
көм өндіру	21,1	21,7	22,0	11,4	16,7	14,7	6,4	13,6	31,7
өңдеу	60,3	58,9	58,9	64,6	57,3	63,4	89,8	72,7	53,3
электр энергиясын, газ бен су өндіру және тарату	18,6	19,4	19,1	24,1	26,0	22,0	3,8	13,7	15,0
Құрылыс	4,3	4,9	5,5	3,5	4,1	4,7	0,3	0,5	0,4
Сауда; автомобильдерді, тұрмыстық бұйымдар мен жеке пайдаланатын заттарды жөндеу	15,4	14,7	14,9	10,4	11,3	10,5	5,1	9,7	7,2
Қонақ үйлер мен мейрамханалар	0,8	1,0	1,1	0,2	0,2	0,5	0,1	0,0	0,0
Көлік және байланыс	8,6	8,2	8,0	6,4	6,5	7,2	1,0	1,2	1,7
Қаржы қызметі	0,8	0,8	0,9	0,3	0,3	0,3	-	-	-
Жылжымайтын мүлікпен операциялар, жалға беру және тұтынушыларға қызмет көрсету	3,1	3,2	3,6	3,4	2,3	2,2	1,7	0,9	1,0
Мемлекеттік басқару	4,8	5,2	5,1	2,2	2,5	3,3	0,1	0,2	0,2
Білім беру	9,7	10,0	10,2	8,2	9,0	9,2	2,7	2,2	1,8
Денсаулық сақтау және әлеуметтік қызмет көрсету	5,1	5,0	5,1	2,8	3,2	4,7	1,1	0,7	0,7
Коммуналдық, әлеуметтік және дербес қызметтер көрсету	2,9	2,9	2,9	2,9	2,9	2,7	0,5	0,8	0,8
Үй шаруашылығын жүргізу бойынша қызмет көрсету	1,0	0,6	0,5	1,0	0,6	0,8	1,9	1,2	0,5
Жұмыспен қамтылған халық – барлығы	75,5	75,3	75,9	8,3	6,9	6,6	2,5	1,9	1,5
соның ішінде:									
Ауыл шаруашылығы, аңшылық және орман шаруашылығы	63,2	63,9	65,3	11,3	8,8	8,3	5,9	4,4	3,8
Балық аулау, балық өсіру	81,8	75,6	71,6	5,2	3,1	5,2	-	-	-
Өнеркәсіп	84,5	83,5	83,1	7,0	6,9	6,5	0,4	0,3	0,3
соның ішінде:									
көм өндіру	87,9	85,2	85,5	3,9	5,4	4,5	0,1	0,2	0,4
өңдеу	83,4	83,2	81,9	7,4	6,7	6,9	0,5	0,3	0,2
электр энергиясын, газ бен су өндіру және тарату	84,5	82,9	84,2	9,1	9,3	7,6	0,1	0,2	0,2
Құрылыс	80,6	77,8	78,4	7,3	6,1	5,8	0,2	0,2	0,1
Сауда; автомобильдерді, тұрмыстық бұйымдар мен жеке пайдаланатын заттарды жөндеу	77,6	75,9	76,7	5,8	5,4	4,7	0,8	1,3	0,7
Қонақ үйлер мен мейрамханалар	72,0	73,7	75,4	2,3	1,4	2,6	0,2	0,1	0,0
Көлік және байланыс	86,0	85,8	83,7	7,0	6,3	6,5	0,3	0,3	0,4
Қаржы қызметі	81,8	81,4	82,9	3,8	3,0	2,7	-	-	-
Жылжымайтын мүлікпен операциялар, жалға беру және тұтынушыларға қызмет көрсету	77,6	80,5	84,3	9,4	5,4	4,4	1,4	0,6	0,5
Мемлекеттік басқару	87,2	85,5	83,2	4,5	3,8	4,7	0,1	0,1	0,1
Білім беру	83,3	83,4	83,6	7,7	6,9	6,6	0,8	0,5	0,3
Денсаулық сақтау және әлеуметтік қызмет көрсету	88,2	88,2	86,5	5,3	5,2	6,9	0,6	0,3	0,2
Коммуналдық, әлеуметтік және дербес қызметтер көрсету	79,8	77,7	78,7	8,6	7,3	6,3	0,4	0,6	0,4
Үй шаруашылығын жүргізу бойынша қызмет көрсету	72,7	71,2	60,1	8,6	7,1	7,4	4,6	3,9	1,2

**Экономикалық қызмет түрлері және білім деңгейі бойынша
жұмыспен қамтылған халық**

мың адам

	Барлығы			олардан білімі барлар		
				жоғары және аяқталмаған жоғары		
	2002	2003	2004	2002	2003	2004
Жұмыспен қамтылған халық – барлығы	6708,9	6985,2	7181,8	1353,7	1527,1	1671,5
соның ішінде:						
Ауыл шаруашылығы, аңшылық және орман шаруашылығы	2366,7	2446,8	2387,9	122,7	146,9	155,7
Балық аулау, балық өсіру	13,5	15,8	18,1	1,2	0,8	2,0
Өнеркәсіп	824,0	855,2	869,6	177,2	184,2	190,7
соның ішінде:						
кен өндіру	167,3	181,7	186,0	35,5	37,9	33,7
өңдеу	503,7	506,4	519,8	107,5	108,0	115,4
электр энергиясың, газ бен су өндіру және тарату	153,0	167,2	163,8	34,2	38,4	41,6
Құрылыс	268,4	329,5	380,7	50,3	62,4	82,2
Сауда; автомобильдерді, тұрмыстық бұйымдар мен жеке пайдаланатын заттарды жөндеу	1007,2	1015,1	1058,7	163,8	189,9	222,3
Қонақ үйлер мен мейрамханалар	56,5	70,2	82,0	11,0	14,0	23,0
Көлік және байланыс	503,7	503,9	519,7	80,0	98,3	102,6
Қаржы қызметі	50,1	53,5	60,7	30,5	35,3	42,9
Жылжымайтын мүлікпен операциялар, жалға беру және тұтынушыларға қызмет көрсету	203,4	207,1	233,6	82,1	105,0	115,2
Мемлекеттік басқару	280,4	318,2	334,7	137,4	170,9	188,8
Білім беру	589,0	631,0	666,2	357,5	375,9	395,1
Денсаулық сақтау және әлеуметтік қызмет көрсету	292,6	299,7	318,7	88,7	91,4	92,1
Коммуналдық, әлеуметтік және дербес қызметтер көрсету	186,3	196,3	201,3	44,4	47,6	53,7
Үй шаруашылығын жүргізу бойынша қызмет көрсету	66,8	42,5	49,4	6,9	4,1	4,7

жалғасы

	олардан білімі барлар					
	орта кесіптік (арнаулы)			негізгі, орта, жалпы, бастауыш		
	2002	2003	2004	2002	2003	2004
Жұмыспен қамтылған халық – барлығы	1888,1	1955,3	1991,3	3467,1	3502,8	3518,9
соның ішінде:						
Ауыл шаруашылығы, аңшылық және орман шаруашылығы	396,3	411,5	401,8	1847,7	1888,4	1830,3
Балық аулау, балық өсіру	2,1	1,8	2,9	10,1	13,2	13,1
Өнеркәсіп	321,0	349,5	346,6	325,7	321,4	332,4
соның ішінде:						
кен өндіру	68,7	76,7	82,0	63,0	67,1	70,3
өңдеу	187,5	200,7	194,9	208,8	197,7	209,5
электр энергиясың, газ бен су өндіру және тарату	64,8	72,1	69,6	54,0	56,7	52,6
Құрылыс	92,7	111,7	121,1	125,5	155,4	177,4
Сауда; автомобильдерді, тұрмыстық бұйымдар мен жеке пайдаланатын заттарды жөндеу	330,4	315,7	321,9	513,0	509,5	514,5
Қонақ үйлер мен мейрамханалар	19,6	24,5	26,1	25,8	31,6	32,8
Көлік және байланыс	188,4	183,5	200,6	235,4	222,1	216,5
Қаржы қызметі	12,9	13,8	12,8	6,7	4,4	5,0
Жылжымайтын мүлікпен операциялар, жалға беру және тұтынушыларға қызмет көрсету	67,6	54,8	62,8	53,7	47,3	55,6
Мемлекеттік басқару	93,6	101,3	93,1	49,4	46,0	52,9
Білім беру	144,4	159,4	162,6	87,1	95,8	108,6
Денсаулық сақтау және әлеуметтік қызмет көрсету	146,6	153,5	160,3	57,3	54,8	66,3

жалғасы

	олардан білімі барлар					
	орта кәсіптік (арнаулы)			негізгі, орта, жалпы, бастауыш		
	2002	2003	2004	2002	2003	2004
Коммуналдық, әлеуметтік және олардан білімі барлар орта кәсіптік (арнаулы) негізгі, орта, жалпы, бастауыш	2002	2003	2004	2002	2003	2004
дербес қызметтер көрсету	60,1	65,8	69,8	81,8	83,0	77,7
Үй шаруашылығын жүргізу бойынша қызмет көрсету	12,2	8,4	8,9	47,7	30,0	35,8

**Экономикалық қызмет түрлері және білім деңгейі бойынша
жұмыспен қамтылған халықтың құрылымы**

пайызбен

	Барлығы			соның ішінде					
				еркектер			әйелдер		
	2002	2003	2004	2002	2003	2004	2002	2003	2004
Жұмыспен қамтылған халық - барлығы	100	100	100	100	100	100	100	100	100
соның ішінде:									
Ауыл шаруашылығы, аңшылық және орман шаруашылығы	35,3	35,0	33,2	9,1	9,6	9,3			
Балық аулау, балық өсіру	0,2	0,2	0,3	0,1	0,1	0,1			
Өнеркәсіп	12,3	12,2	12,1	13,1	12,1	11,4			
соның ішінде:									
кен өндіру	20,3	21,2	21,4	20,1	20,6	17,7			
өңдеу	61,1	59,2	59,8	60,6	58,6	60,5			
электр энергиясын, газ бен су өндіру және тарату	18,6	19,6	18,8	19,3	20,8	21,8			
Құрылыс	4,0	4,7	5,3	3,7	4,1	4,9			
Сауда; автомобильдерді, тұрмыстық бұйымдар мен жеке пайдаланатын заттарды жөндеу	15,0	14,5	14,7	12,1	12,4	13,3			
Қонақ үйлер мен мейрамханалар	0,8	1,0	1,1	0,8	0,9	1,4			
Көлік және байланыс	7,5	7,2	7,2	5,9	6,4	6,1			
Қаржы қызметі	0,7	0,8	0,8	2,3	2,3	2,6			
Жылжымайтын мүлікпен операциялар, жалға беру және тұтынушыларға қызмет көрсету	3,0	3,0	3,3	6,1	6,9	6,9			
Мемлекеттік басқару	4,2	4,6	4,7	10,2	11,2	11,3			
Білім беру	8,8	9,0	9,3	26,4	24,6	23,6			
Денсаулық сақтау және әлеуметтік қызмет көрсету	4,4	4,3	4,4	6,6	6,0	5,5			
Коммуналдық, әлеуметтік және дербес қызметтер көрсету	2,8	2,8	2,8	3,3	3,1	3,2			
Үй шаруашылығын жүргізу бойынша қызмет көрсету	1,0	0,6	0,7	0,5	0,3	0,3			
Жұмыспен қамтылған халық - барлығы	100	100	100	20,2	21,9	23,3			
соның ішінде:									
Ауыл шаруашылығы, аңшылық және орман шаруашылығы	100	100	100	5,2	6,0	6,5			
Балық аулау, балық өсіру	100	100	100	9,1	5,1	11,1			
Өнеркәсіп	100	100	100	21,5	21,5	18,1			
соның ішінде:									
кен өндіру	100	100	100	21,2	20,9				
өңдеу	100	100	100	21,3	21,3	22,2			
электр энергиясын, газ бен су өндіру және тарату	100	100	100	22,4	23,0	25,4			
Құрылыс	100	100	100	18,7	18,9	21,6			
Сауда; автомобильдерді, тұрмыстық бұйымдар мен жеке пайдаланатын заттарды жөндеу	100	100	100	16,3	18,7	21,0			
Қонақ үйлер мен мейрамханалар	100	100	100	19,6	20,0	28,1			

жалғасы

	Барлығы			соның ішінде					
				еркектер			әйелдер		
	2002	2003	2004	2002	2003	2004	2002	2003	2004
Көлік және байланыс		100	100		100	15,9		19,5	19,7
Қаржы қызметі		100	100		100	60,9		66,0	70,6
Жылжымайтын мүлікпен операциялар, жалға беру және тұтынушыларға қызмет көрсету		100	100		100	40,4		50,7	49,3
Мемлекеттік басқару		100	100		100	49,0		53,7	56,4
Білім беру		100	100		100	60,7		59,6	59,3
Денсаулық сақтау және әлеуметтік қызмет көрсету		100	100		100	30,3		30,5	28,9
Коммуналдық, әлеуметтік және дербес қызметтер көрсету		100	100		100	23,8		24,3	26,7
Үй шаруашылығын жүргізу бойынша қызмет көрсету		100	100		100	10,3		9,7	9,5

жалғасы

	олардан білімі барлар					
	орта кәсіптік (арнаулы)			негізгі, орта, жалпы, бастауыш		
	2002	2003	2004	2002	2003	2004
Жұмыспен қамтылған халық - барлығы	100	100	100	100	100	100
соның ішінде:						
Ауыл шаруашылығы, аңшылық және орман шаруашылығы	21,0	21,0	20,2	53,3	53,9	52,0
Балық аулау, балық өсіру	0,1	0,1	0,1	0,3	0,4	0,4
Өнеркәсіп	17,0	17,9	17,4	9,4	9,2	9,4
соның ішінде:						
көм. өндіру	21,4	22,0	23,7	19,3	20,9	21,2
өңдеу	58,4	57,4	56,2	64,1	61,5	63,0
электр энергиясың, газ бен су өндіру және тарату	20,2	20,6	20,1	16,6	17,6	15,8
Құрылыс	4,9	5,7	6,1	3,6	4,4	5,0
Сауда; автомобильдерді, тұрмыстық бұйымдар мен жеке пайдаланатын заттарды жөндеу	17,5	16,1	16,2	14,8	14,5	14,6
Қонақ үйлер мен мейрамханалар	1,0	1,3	1,3	0,7	0,9	0,9
Көлік және байланыс	10,0	9,4	10,1	6,8	6,3	6,2
Қаржы қызметі	0,7	0,7	0,6	0,2	0,1	0,1
Жылжымайтын мүлікпен операциялар, жалға беру және тұтынушыларға қызмет көрсету	3,6	2,8	3,2	1,5	1,4	1,6
Мемлекеттік басқару	5,0	5,2	4,7	1,4	1,3	1,5
Білім беру	7,6	8,2	8,2	2,5	2,7	3,1
Денсаулық сақтау және әлеуметтік қызмет көрсету	7,8	7,8	8,1	1,7	1,6	1,9
Коммуналдық, әлеуметтік және дербес қызметтер көрсету	3,2	3,4	3,5	2,4	2,4	2,2
Үй шаруашылығын жүргізу бойынша қызмет көрсету	0,6	0,4	0,4	1,4	0,9	1,0
Жұмыспен қамтылған халық – барлығы	28,1	28,0	27,7	51,7	50,1	49,0
соның ішінде:						
Ауыл шаруашылығы, аңшылық және орман шаруашылығы	16,7	16,8	16,8	78,1	77,2	76,7
Балық аулау, балық өсіру	15,5	11,2	16,1	75,4	83,8	72,8
Өнеркәсіп	39,0	40,9	44,1	39,5	37,6	37,8
соның ішінде:			37,5			40,3
көм. өндіру	41,1	42,2		37,7	36,9	
өңдеу	37,2	39,6	37,5	41,4	39,0	40,3
электр энергиясың, газ бен су өндіру және тарату	42,4	43,1	42,5	35,3	33,9	32,1
Құрылыс	34,5	33,9	31,8	46,7	47,2	46,6
Сауда; автомобильдерді, тұрмыстық бұйымдар мен жеке пайдаланатын заттарды жөндеу	32,8	31,1	30,4	50,9	50,2	48,6
Қонақ үйлер мен мейрамханалар	34,8	35,0	31,9	45,7	45,0	40,0
Көлік және байланыс	37,4	36,4	38,6	46,7	44,1	41,7
Қаржы қызметі	25,8	25,7	21,1	13,4	8,3	8,3

	олардан білімі барлар					
	орта кәсіптік (арнаулы)			негізгі, орта, жалпы, бастауыш		
	2002	2003	2004	2002	2003	2004
Жылжымайтын мүлікпен операциялар, жалға беру және тұтынушыларға қызмет көрсету	33,2	26,5	26,9	26,4	22,8	23,8
Мемлекеттік басқару	33,4	31,8	27,8	17,6	14,4	15,8
Білім беру	24,5	25,3	24,4	14,8	15,2	16,3
Денсаулық сақтау және әлеуметтік қызмет көрсету	50,1	51,2	50,3	19,6	18,3	20,8
Коммуналдық, әлеуметтік және дербес қызметтер көрсету	32,3	33,5	34,7	43,9	42,2	38,6
Үй шаруашылығын жүргізу бойынша қызмет көрсету	18,3	19,8	18,1	71,4	70,6	72,4

2.6. ЖҰМЫСПЕН ҚАМТЫЛҒАН ХАЛЫҚ ЖҰМЫС ТОПТАРЫ БОЙЫНША

Жұмыспен қамтылған халық жұмыс топтары бойынша

мың адам

	Барлығы			соның ішінде					
				еркектер			әйелдер		
	2002	2003	2004	2002	2003	2004	2002	2003	2004
Жұмыспен қамтылған халық – барлығы	6708,9	6985,2	7181,8	3486,4	3618,3	3718,5	3222,5	3366,9	3463,3
олардан:									
Барлық деңгейдегі өкімет және басқару органдарының басшылары, ұйым басшыларын қоса	305,2	345,3	374,1	202,1	227,4	232,0	103,1	117,9	142,1
Біліктіліктің жоғары деңгейіндегі мамандар	714,2	768,7	828,7	233,0	254,3	266,3	481,2	514,4	562,4
Біліктіліктің орта деңгейіндегі мамандар	499,1	555,2	575,8	176,1	200,8	204,2	323,0	354,4	371,6
Ақпарат дайындау, құжаттамаларды ресімдеу, есепке алу және қызмет көрсетумен айналысатын қызметшілер	128,4	136,1	170,7	29,9	29,7	41,5	98,6	106,4	129,1
Қызмет көрсету саласы, тұрғын үй-коммуналдық шаруашылық, сауда және қызметтің тектес түрлеріндегі қызметкерлер	827,1	920,7	995,1	289,9	318,5	335,3	537,2	602,3	659,7
Ауыл, орман, аңшылық шаруашылықтарындағы, балық өсіру және балық аулаудағы білікті қызметкерлер	1274,2	1273,6	1276,7	653,2	670,6	695,4	621,0	602,9	581,3
Өнеркәсіп ұйымдарының, құрылыстың, көлік пен байланыстың, жер қойнауының геологиясы мен барлаудың білікті қызметкерлері	670,1	678,7	699,5	527,7	531,5	550,1	142,4	147,2	149,4
Қондырғылар мен машиналардың операторлары, аппаратшылары, машинистері және слесарьлар-құрастырушылар	565,2	594,6	622,4	508,8	532,7	563,0	56,3	61,9	59,4
Біліктілігі жоқ жұмысшылар	1701,5	1685,2	1604,7	849,0	833,2	804,5	852,5	852,0	800,2
Өзгелері, сыныпталмайтындар	23,9	27,0	34,2	16,6	19,6	26,1	7,3	7,4	8,2

Жұмыспен қамтылған халықтың жұмыс топтары бойынша құрылымы

пайызбен

	Барлығы			соның ішінде					
				еркектер			әйелдер		
	2002	2003	2004	2002	2003	2004	2002	2003	2004
Жұмыспен қамтылған халық – барлығы	100	100	100	100	100	100	100	100	100
олардан:									
Барлық деңгейдегі өкімет және басқару органдарының басшылары, ұйым басшыларын қоса	4,5	4,9	5,2	5,8	6,3	6,2	3,2	3,5	4,1
Біліктіліктің жоғары деңгейіндегі мамандар	10,6	11,0	11,5	6,7	7,0	7,2	14,9	15,3	16,2
Біліктіліктің орта деңгейіндегі мамандар	7,4	7,9	8,0	5,1	5,6	5,5	10,0	10,5	10,7
Ақпарат дайындау, құжаттамаларды ресімдеу, есепке алу және қызмет көрсетумен									
айналысатын қызметшілер	1,9	1,9	2,4	0,9	0,8	1,1	3,1	3,2	3,7
Қызмет көрсету саласы, тұрғын үй-коммуналдық шаруашылық, сауда және қызметтің тектес									
түрлеріндегі қызметкерлер	12,3	13,2	13,9	8,3	8,8	9,0	16,7	17,9	19,0
Ауыл, орман, аңшылық шаруашылықтарындағы, балық өсіру және балық аулаудағы білікті									
қызметкерлер	19,0	18,2	17,8	18,7	18,5	18,7	19,3	17,9	16,8
Өнеркәсіп ұйымдарының, құрылыстың, көлік пен байланыстың, жер қойнауының геологиясы мен барлаудың білікті									
қызметкерлері	10,0	9,7	9,7	15,1	14,7	14,8	4,4	4,4	4,3
Қондырғылар мен машиналардың операторлары, аппаратшылары, машинистері және									
слесарьлар-құрастырушылар	8,4	8,5	8,7	14,6	14,7	15,1	1,7	1,8	1,7
Біліктілігі жоқ жұмысшылар	25,4	24,1	22,3	24,4	23,0	21,6	26,5	25,3	23,1
Өзгелері, сыныпталмайтындар	0,4	0,4	0,5	0,5	0,5	0,7	0,2	0,2	0,2
Жұмыспен қамтылған халық – барлығы	100	100	100	52,0	51,8	51,8	48,0	48,2	48,2
олардан:									
Барлық деңгейдегі өкімет және басқару органдарының басшылары, ұйым басшыларын қоса	100	100	100	66,2	65,9	62,0	33,8	34,1	38,0
Біліктіліктің жоғары деңгейіндегі мамандар	100	100	100	32,6	33,1	32,1	67,4	66,9	67,9
Біліктіліктің орта деңгейіндегі мамандар	100	100	100	35,3	36,2	35,5	64,7	63,8	64,5
Ақпарат дайындау, құжаттамаларды ресімдеу, есепке алу және қызмет көрсетумен									
айналысатын қызметшілер	100	100	100	23,3	21,8	24,3	76,7	78,2	75,7
Қызмет көрсету саласы, тұрғын үй-коммуналдық шаруашылық, сауда және қызметтің									
тектестүрлеріндегі қызметкерлер	100	100	100	35,1	34,6	33,7	64,9	65,4	66,3
Ауыл, орман, аңшылық шаруашылықтарындағы, балық өсіру және балық аулаудағы білікті									
қызметкерлер	100	100	100	51,3	52,7	54,5	48,7	47,3	45,5
Өнеркәсіп ұйымдарының, құрылыстың, көлік пен байланыстың, жер қойнауының геологиясы мен барлаудың білікті									
қызметкерлері	100	100	100	78,7	78,3	78,6	21,3	21,7	21,4
Қондырғылар мен машиналардың операторлары, аппаратшылары, машинистері және									
слесарьлар-құрастырушылар	100	100	100	90,0	89,6	90,5	10,0	10,4	9,5
Біліктілігі жоқ жұмысшылар	100	100	100	49,9	49,4	50,1	50,1	50,6	49,9
Өзгелері, сыныпталмайтындар	100	100	100	69,5	72,6	76,1	30,5	27,4	23,9

2.7. ІРІ ЖӘНЕ ОРТА КӘСІПОРЫНДАРДЫҢ ЖАЛДАМА ҚЫЗМЕТКЕРЛЕРІ

Ірі және орта кәсіпорындарда жұмыспен қамтылған жалдама қызметкерлер
экономикалық қызмет түрлері және жынысы бойынша

мың адам

	2002			2003			2004		
	барлығы	соның ішінде		барлығы	соның ішінде		барлығы	соның ішінде	
		еркектер	әйелдер		еркектер	әйелдер		еркектер	әйелдер
Жұмыспен қамтылған халық - барлығы	2337,8	1274,3	1063,5	2358,3	1282,2	1076,1	2470,7	1342,3	1128,3
соның ішінде:									
Ауыл шаруашылығы, аңшылық және орман шаруашылығы	208,5	158,9	49,6	189,9	143,0	46,9	177,9	134,1	43,8
Балық аулау, балық өсіру	3,4	2,4	1,0	3,2	2,3	0,9	2,9	2,1	0,8
Өнеркәсіп	673,1	463,8	209,3	666,8	461,1	205,7	677,7	470,2	207,5
соның ішінде:									
көң өндіру	155,5	117,1	38,4	159,0	120,1	38,9	162,6	123,6	38,9
өңдеу	390,8	257,0	133,8	383,5	253,7	129,8	390,3	259,7	130,5
электр энергиясың, газ бен су өндіру және тарату	126,8	89,7	37,1	124,3	87,3	37,0	124,9	86,9	38,0
Құрылыс	119,4	102,4	17,0	125,2	107,6	17,6	145,0	124,3	20,7
Сауда; автомобильдерді, тұрмыстық бұйымдар мен жеке пайдаланатын заттарды жөндеу	41,8	24,0	17,8	44,2	24,9	19,3	52,9	30,2	22,7
Қонақ үйлер мен мейрамханалар	12,3	4,2	8,1	13,7	4,7	9,0	14,5	5,0	9,5
Көлік және байланыс	229,0	149,1	79,9	233,6	151,0	82,6	241,9	156,2	85,7
Қаржы қызметі	28,1	9,9	18,2	28,6	9,9	18,7	31,7	10,7	21,0
Жылжымайтын мүлікпен операциялар, жалға беру және тұтынушыларға қызмет көрсету	113,3	69,2	44,1	123,2	78,4	44,8	133,6	87,0	46,5
Мемлекеттік басқару	176,0	119,1	56,9	187,8	125,4	62,4	203,7	133,9	69,7
Білім беру	454,7	111,0	343,7	450,1	110,4	339,7	485,7	121,0	364,7
Денсаулық сақтау және әлеуметтік қызмет көрсету	232,0	36,8	195,2	243,4	38,9	204,5	249,9	40,6	209,3
Коммуналдық, әлеуметтік және дербес қызметтер көрсету	46,2	23,4	22,8	48,6	24,6	24,0	53,3	26,9	26,4

Ірі және орта кәсіпорындарда жұмыспен қамтылған жалдама қызметкерлердің
экономикалық қызмет түрлері және жынысы бойынша құрылымы

пайызбен

	2002			2003			2004		
	барлығы	соның ішінде		барлығы	соның ішінде		барлығы	соның ішінде	
		еркектер	әйелдер		еркектер	әйелдер		еркектер	әйелдер
Жұмыспен қамтылған халық - барлығы	100	100	100	100	100	100	100	100	100
соның ішінде:									
Ауыл шаруашылығы, аңшылық және орман шаруашылығы	8,9	12,5	4,7	8,1	11,2	4,4	7,2	10,0	3,9
Балық аулау, балық өсіру	0,1	0,2	0,1	0,1	0,2	0,1	0,1	0,2	0,1
Өнеркәсіп	28,8	36,4	19,7	28,3	36,0	19,1	27,4	35,0	18,4
соның ішінде:									
көң өндіру	23,1	25,3	18,4	23,8	26,1	18,9	24,0	26,3	18,8
өңдеу	58,1	55,4	63,9	57,5	55,0	63,1	57,6	55,2	62,9
электр энергиясың, газ бен су өндіру және тарату	18,8	19,3	17,7	18,7	18,9	18,0	18,4	18,5	18,3
Құрылыс	5,1	8,0	1,6	5,3	8,4	1,6	5,9	9,3	1,8
Сауда; автомобильдерді, тұрмыстық бұйымдар мен жеке пайдаланатын заттарды жөндеу	1,8	1,9	1,7	1,9	1,9	1,8	2,1	2,3	2,0
Қонақ үйлер мен мейрамханалар	0,5	0,3	0,8	0,6	0,4	0,8	0,6	0,4	0,8
Көлік және байланыс	9,8	11,7	7,5	9,9	11,8	7,7	9,8	11,6	7,6
Қаржы қызметі	1,2	0,8	1,7	1,2	0,8	1,7	1,3	0,8	1,9

	2002			2003			2004		
	барлығы	соның ішінде		барлығы	соның ішінде		барлығы	соның ішінде	
		еркектер	әйелдер		еркектер	әйелдер		еркектер	әйелдер
Жылжымайтын мүлікпен операциялар, жалға беру және тұтынушыларға қызмет көрсету	4,8	5,4	4,1	5,2	6,1	4,2	5,4	6,5	4,1
Мемлекеттік басқару	7,5	9,3	5,4	8,0	9,8	5,8	8,2	10,0	6,2
Білім беру	19,4	8,7	32,3	19,1	8,6	31,6	19,7	9,0	32,3
Денсаулық сақтау және әлеуметтік қызмет көрсету	9,9	2,9	18,4	10,3	3,0	19,0	10,1	3,0	18,6
Коммуналдық, әлеуметтік және дербес қызметтер көрсету	2,0	1,8	2,1	2,1	1,9	2,2	2,2	2,0	2,3
Жұмыспен қамтылған халық - барлығы	100	54,5	45,5	100	54,4	45,6	100	54,3	45,7
соның ішінде:									
Ауыл шаруашылығы, аңшылық және орман шаруашылығы	100	76,2	23,8	100	75,4	24,7	100	75,4	24,6
Балық аулау, балық өсіру	100	71,3	28,7	100	72,6	27,4	100	72,1	27,9
Өнеркәсіп	100	68,9	31,1	100	69,1	30,9	100	69,4	30,6
соның ішінде:									
кен өндіру	100	75,3	24,7	100	75,5	24,5	100	76,0	24,0
өңдеу	100	65,8	34,2	100	66,1	33,9	100	66,6	33,4
электр энергиясың газ бен су өндіру және тарату	100	70,7	29,3	100	70,2	29,8	100	69,6	30,4
Құрылыс	100	85,8	14,2	100	85,9	14,1	100	85,7	14,3
Сауда; автомобильдерді, тұрмыстық бұйымдар мен жеке пайдаланатын заттарды жөндеу	100	57,4	42,6	100	56,3	43,7	100	57,1	42,9
Қонақ үйлер мен мейрамханалар	100	33,9	66,1	100	34,6	65,4	100	34,7	65,3
Көлік және байланыс	100	65,1	34,9	100	64,6	35,4	100	64,6	35,4
Қаржы қызметі	100	35,2	64,8	100	34,6	65,4	100	33,7	66,3
Жылжымайтын мүлікпен операциялар, жалға беру және тұтынушыларға қызмет көрсету	100	61,1	38,9	100	63,6	36,4	100	65,1	34,9
Мемлекеттік басқару	100	67,7	32,3	100	66,7	33,2	100	65,8	34,2
Білім беру	100	24,4	75,6	100	24,6	75,5	100	24,9	75,1
Денсаулық сақтау және әлеуметтік қызмет көрсету	100	15,9	84,1	100	16,0	84,0	100	16,2	83,8
Коммуналдық, әлеуметтік және дербес қызметтер көрсету	100	50,7	49,3	100	50,6	49,4	100	50,5	49,5

Экономикалық қызмет түрлері және қызметкерлердің санаттары бойынша ірі және орта кәсіпорындарда жұмыспен қамтылған жалдама қызметкерлер

мың адам

	2002			2003			2004		
	барлығы	соның ішінде		барлығы	соның ішінде		барлығы	соның ішінде	
		еркектер	әйелдер		еркектер	әйелдер		еркектер	әйелдер
Жұмыспен қамтылған халық – барлығы	2337,8	1289,2	1048,5	2358,3	1283,7	1074,5	2470,7	1318,8	1151,9
соның ішінде:									
Ауыл шаруашылығы, аңшылық және орман шаруашылығы	208,5	182,5	26,0	189,9	165,9	24,0	177,9	154,6	23,3
Балық аулау, балық өсіру	3,4	3,1	0,3	3,2	2,9	0,3	2,9	2,7	0,3
Өнеркәсіп	673,1	532,3	140,9	666,8	524,7	142,0	677,7	528,1	149,6
соның ішінде:									
кен өндіру	155,5	124,1	31,4	159,0	126,3	32,7	162,6	128,5	34,1
өңдеу	390,8	313,6	77,2	383,5	305,6	77,9	390,3	307,5	82,8
электр энергиясың газ бен су өндіру және тарату	126,8	94,6	32,2	124,3	92,9	31,4	124,9	92,1	32,8
Құрылыс	119,4	94,9	24,5	125,2	100,5	24,7	145,0	116,4	28,6
Сауда; автомобильдерді, тұрмыстық бұйымдар мен жеке пайдаланатын заттарды жөндеу	41,8	28,2	13,6	44,2	27,9	16,2	52,9	33,2	19,7
Қонақ үйлер мен мейрамханалар	12,3	9,6	2,7	13,7	10,5	3,2	14,5	11,0	3,5
Көлік және байланыс	229,0	152,5	76,5	233,6	155,5	78,1	241,9	158,3	83,6

Жалғасы

	2002			2003			2004		
	барлығы	соның ішінде		барлығы	соның ішінде		барлығы	соның ішінде	
		еркектер	әйелдер		еркектер	әйелдер		еркектер	әйелдер
Қаржы қызметі	28,1	4,1	24,0	28,6	3,5	25,1	31,7	3,5	28,2
Жылжымайтын мүлікпен операциялар, жалға беру және тұтынушыларға қызмет көрсету	113,3	50,3	62,9	123,2	55,6	67,6	133,6	58,2	75,4
Мемлекеттік басқару	176,0	36,5	139,5	187,8	37,6	150,1	203,7	42,1	161,6
Білім беру	454,7	97,2	357,4	450,1	94,0	356,1	485,7	100,5	385,2
Денсаулық сақтау және әлеуметтік қызмет көрсету	232,0	77,2	154,8	243,4	82,7	160,7	249,9	86,7	163,3
Коммуналдық, әлеуметтік және дербес қызметтер көрсету	46,2	20,9	25,3	48,6	22,3	26,3	53,3	23,6	29,7

Экономикалық қызмет түрлері және қызметкерлердің санаттары бойынша ірі және орта кәсіпорындарда жұмыспен қамтылған жалдама қызметкерлердің құрылымы

пайызбен

	2002			2003			2004		
	барлығы	соның ішінде		барлығы	соның ішінде		барлығы	соның ішінде	
		еркектер	әйелдер		еркектер	әйелдер		еркектер	әйелдер
Жұмыспен қамтылған халық – барлығы	100	100	100	100	100	100	100	100	100
соның ішінде:									
Ауыл шаруашылығы, аңшылық және орман шаруашылығы	8,9	14,2	2,5	8,1	12,9	2,2	7,2	11,7	2,0
Балық аулау, балық өсіру	0,1	0,2	0,0	0,1	0,2	0,0	0,1	0,2	0,0
Өнеркәсіп	28,8	41,3	13,4	28,3	40,9	13,2	27,4	40,0	13,0
соның ішінде:									
көм өндіру	6,7	9,6	3,0	6,7	9,8	3,0	24,0	24,3	22,8
өңдеу	16,7	24,3	7,4	16,3	23,8	7,2	57,6	58,2	55,3
электр энергиясың газ бен су өндіру және тарату	5,4	7,3	3,1	5,3	7,2	2,9	18,4	17,5	21,9
Құрылыс	5,1	7,4	2,3	5,3	7,8	2,3	5,9	8,8	2,5
Сауда; автомобильдерді, тұрмыстық бұйымдар мен жеке пайдаланатын заттарды жөндеу	1,8	2,2	1,3	1,9	2,2	1,5	2,1	2,5	1,7
Қонақ үйлер мен мейрамханалар	0,5	0,7	0,3	0,6	0,8	0,3	0,6	0,8	0,3
Көлік және байланыс	9,8	11,8	7,3	9,9	12,1	7,3	9,8	12,0	7,3
Қаржы қызметі	1,2	0,3	2,3	1,2	0,3	2,3	1,3	0,3	2,4
Жылжымайтын мүлікпен операциялар, жалға беру және тұтынушыларға қызмет көрсету	4,8	3,9	6,0	5,2	4,3	6,3	5,4	4,4	6,5
Мемлекеттік басқару	7,5	2,8	13,3	8,0	2,9	14,0	8,2	3,2	14,0
Білім беру	19,4	7,5	34,1	19,1	7,3	33,1	19,7	7,6	33,4
Денсаулық сақтау және әлеуметтік қызмет көрсету	9,9	6,0	14,8	10,3	6,4	15,0	10,1	6,6	14,2
Коммуналдық, әлеуметтік және дербес қызметтер көрсету	2,0	1,6	2,4	2,1	1,7	2,4	2,2	1,8	2,6
Жұмыспен қамтылған халық – барлығы	100	55,1	44,9	100	54,4	45,6	100	53,4	46,6
соның ішінде:									
Ауыл шаруашылығы, аңшылық және орман шаруашылығы	100	87,5	12,5	100	87,4	12,6	100	86,9	13,1
Балық аулау, балық өсіру	100	91,1	8,9	100	91,9	8,1	100	91,2	8,8
Өнеркәсіп	100	79,1	20,9	100	78,7	21,3	100	77,9	22,1
соның ішінде:									
көм өндіру	100	79,8	20,2	100	79,4	20,6	100	79,0	21,0
өңдеу	100	80,2	19,8	100	79,7	20,3	100	78,8	21,2
электр энергиясың газ бен су өндіру және тарату	100	74,6	25,4	100	74,7	25,3	100	73,8	26,2
Құрылыс	100	79,5	20,5	100	80,3	19,7	100	80,3	19,7
Сауда; автомобильдерді, тұрмыстық бұйымдар мен жеке пайдаланатын заттарды жөндеу	100	67,4	32,6	100	63,2	36,8	100	62,7	37,3

Жалғасы

	2002			2003			2004		
	барлығы	соның ішінде		барлығы	соның ішінде		барлығы	соның ішінде	
		еркектер	әйелдер		еркектер	әйелдер		еркектер	әйелдер
Қонақ үйлер мен мейрамханалар	100	77,7	22,3	100	76,4	23,6	100	75,9	24,1
Көлік және байланыс	100	66,6	33,4	100	66,6	33,4	100	65,4	34,6
Қаржы қызметі	100	14,6	85,4	100	12,2	87,8	100	11,0	89,0
Жылжымайтын мүлікпен операциялар, жалға беру және тұтынушыларға қызмет көрсету	100	44,4	55,5	100	45,1	54,9	100	43,5	56,5
Мемлекеттік басқару	100	20,7	79,3	100	20,0	80,0	100	20,7	79,3
Білім беру	100	21,4	78,6	100	20,9	79,1	100	20,7	79,3
Денсаулық сақтау және әлеуметтік қызмет көрсету	100	33,3	66,7	100	34,0	66,0	100	34,7	65,3
Коммуналдық, әлеуметтік және дербес қызметтер көрсету	100	45,3	54,7	100	45,8	54,2	100	44,3	55,7

2.8. ЖҰМЫСПЕН ҚАМТЫЛҒАН ҚАЛА ХАЛҚЫ

Жұмыспен қамтылған қала халқы жас топтары бойынша

мың адам

	Барлығы			соның ішінде					
				еркектер			әйелдер		
	2002	2003	2004	2002	2003	2004	2002	2003	2004
Жұмыспен қамтылған халық-барлығы	3716,8	3905,0	4002,9	1887,4	1979,9	2020,0	1829,5	1925,1	1983,0
соның ішінде жасы:									
15	6,9	8,3	4,4	3,3	4,4	3,2	3,6	3,9	1,2
16-19	95,0	110,1	107,8	54,2	63,1	58,8	40,8	47,0	49,0
20-24	311,8	380,5	396,5	167,6	206,7	209,1	144,2	173,7	187,4
25-29	433,0	541,4	566,2	222,8	282,0	298,3	210,2	259,4	268,0
30-34	456,4	556,1	631,5	234,3	282,1	318,7	222,2	274,0	312,8
35-39	528,6	484,2	515,5	266,2	236,6	258,3	262,4	247,6	257,1
40-44	587,4	579,8	589,0	290,1	286,0	280,9	297,3	293,8	308,1
45-49	502,1	501,3	493,8	243,3	245,4	238,7	258,8	255,9	255,1
50-54	411,5	418,2	392,6	198,3	203,9	193,4	213,2	214,2	199,2
55-59	168,4	170,6	194,2	88,1	83,0	96,6	80,4	87,6	97,6
60-64	134,9	97,3	68,7	77,1	56,7	41,5	57,8	40,6	27,1
65 және одан асқандар	80,9	57,2	42,9	42,1	29,8	22,5	38,8	27,4	20,4

Жұмыспен қамтылған қала халқының жас топтары бойынша құрылымы

пайызбен

	Барлығы			соның ішінде					
				еркектер			әйелдер		
	2002	2003	2004	2002	2003	2004	2002	2003	2004
Жұмыспен қамтылған халық-барлығы	100	100	100	100	100	100	100	100	100
соның ішінде жасы:									
15	0,2	0,2	0,1	0,2	0,2	0,2	0,2	0,2	0,1
16-19	2,6	2,8	2,7	2,9	3,2	2,9	2,2	2,4	2,5
20-24	8,4	9,7	9,9	8,9	10,4	10,4	7,9	9,0	9,4
25-29	11,6	13,9	14,1	11,8	14,2	14,8	11,5	13,5	13,5
30-34	12,3	14,2	15,8	12,4	14,2	15,8	12,1	14,2	15,8
35-39	14,2	12,4	12,9	14,1	12,0	12,8	14,3	12,9	13,0
40-44	15,8	14,8	14,7	15,4	14,4	13,9	16,2	15,3	15,5
45-49	13,5	12,8	12,3	12,9	12,4	11,8	14,1	13,3	12,9
50-54	11,1	10,7	9,8	10,5	10,3	9,6	11,7	11,1	10,0
55-59	4,5	4,4	4,9	4,7	4,2	4,8	4,4	4,5	4,9
60-64	3,6	2,5	1,7	4,1	2,9	2,1	3,2	2,1	1,4

Жалғасы

	Барлығы			соның ішінде					
				еркектер			әйелдер		
	2002	2003	2004	2002	2003	2004	2002	2003	2004
65 және одан асқандар	2,2	1,5	1,1	2,2	1,5	1,1	2,1	1,4	1,0
Жұмыспен қамтылған халық-барлығы	100	100	100	50,8	50,7	50,5	49,2	49,3	49,5
соның ішінде жасы:									
15	100	100	100	47,6	52,7	71,8	52,4	47,3	28,2
16-19	100	100	100	57,0	57,3	54,6	43,0	42,7	45,4
20-24	100	100	100	53,8	54,3	52,7	46,2	45,7	47,3
25-29	100	100	100	51,5	52,1	52,7	48,5	47,9	47,3
30-34	100	100	100	51,3	50,7	50,5	48,7	49,3	49,5
35-39	100	100	100	50,4	48,9	50,1	49,6	51,1	49,9
40-44	100	100	100	49,4	49,3	47,7	50,6	50,7	52,3
45-49	100	100	100	48,5	49,0	48,3	51,5	51,0	51,7
50-54	100	100	100	48,2	48,8	49,3	51,8	51,2	50,7
55-59	100	100	100	52,3	48,7	49,7	47,7	51,3	50,3
60-64	100	100	100	57,2	58,3	60,5	42,8	41,7	39,5
65 және одан асқандар	100	100	100	52,1	52,1	52,5	47,9	47,9	47,5

Қала халқының жұмыспен қамтылу деңгейі жынысы бойынша

пайызбен

	Барлығы			соның ішінде					
				еркектер			әйелдер		
	2002	2003	2004	2002	2003	2004	2002	2003	2004
Жұмыспен қамтылу деңгейі пайызбен:									
15 жас және одан асқан халыққа	59,6	60,0	60,6	66,8	67,0	67,3	53,6	54,2	55,1
Экономикалық тұрғыдан белсенді халыққа	89,1	90,0	90,6	91,4	92,1	92,4	86,9	87,9	88,8

Жұмыспен қамтылған қала халқы білім деңгейі бойынша

мың адам

	Барлығы			соның ішінде					
				еркектер			әйелдер		
	2002	2003	2004	2002	2003	2004	2002	2003	2004
Жұмыспен қамтылған халық – барлығы	3716,8	3905,0	4002,9	1887,4	1979,9	2020,0	1829,5	1925,1	1983,0
олардан білімі барлар:									
жоғары	915,1	1026,7	1154,4	420,2	480,7	536,3	494,9	546,0	618,2
аяқталмаған жоғары	123,5	147,9	149,3	66,1	75,1	76,2	57,5	72,8	73,1
орта кәсіптік (арнаулы)	1284,7	1328,9	1347,2	612,5	640,4	655,5	672,2	688,5	691,7
бастауыш кәсіптік	532,4	551,0	534,9	328,4	334,7	319,3	204,1	216,3	215,6
жалпы орта	682,6	689,0	687,5	370,5	363,1	364,7	312,1	325,9	322,8
жалпы негізгі	120,1	120,0	101,7	61,4	65,5	54,5	58,8	54,5	47,3
жалпы бастауыш	58,3	41,5	27,8	28,4	20,4	13,5	29,9	21,1	14,3

Жұмыспен қамтылған қала халқының білім деңгейі бойынша құрылымы

пайызбен

	Барлығы			соның ішінде					
				еркектер			әйелдер		
	2002	2003	2004	2002	2003	2004	2002	2003	2004
Жұмыспен қамтылған халық – барлығы	100	100	100	100	100	100	100	100	100
олардан білімі барлар:									
жоғары	24,6	26,3	28,8	22,3	24,3	26,5	27,1	28,4	31,2
аяқталмаған жоғары	3,3	3,8	3,7	3,5	3,8	3,8	3,1	3,8	3,7
орта кәсіптік (арнаулы)	34,6	34,0	33,7	32,5	32,3	32,5	36,7	35,8	34,9
бастауыш кәсіптік	14,3	14,1	13,4	17,4	16,9	15,8	11,2	11,2	10,9
жалпы орта	18,4	17,6	17,2	19,6	18,3	18,1	17,1	16,9	16,3
жалпы негізгі	3,2	3,1	2,5	3,3	3,3	2,7	3,2	2,8	2,4
жалпы бастауыш	1,6	1,1	0,7	1,5	1,0	0,7	1,6	1,1	0,7
Жұмыспен қамтылған халық – барлығы	100	100	100	50,8	50,7	50,5	49,2	49,3	49,5
олардан білімі барлар:									
жоғары	100	100	100	45,9	46,8	46,5	54,1	53,2	53,5
аяқталмаған жоғары	100	100	100	53,5	50,8	51,0	46,5	49,2	49,0
орта кәсіптік (арнаулы)	100	100	100	47,7	48,2	48,7	52,3	51,8	51,3
бастауыш кәсіптік	100	100	100	61,7	60,7	59,7	38,3	39,3	40,3
жалпы орта	100	100	100	54,3	52,7	53,0	45,7	47,3	47,0
жалпы негізгі	100	100	100	51,1	54,6	53,5	48,9	45,4	46,5
жалпы бастауыш	100	100	100	48,8	49,1	48,4	51,2	50,9	51,6

Қала халқының жұмыспен қамтылу деңгейі білімі бойынша

	Жұмыспен қамтылу деңгейі пайызбен					
	15 жас және одан асқан халыққа			экономикалық тұрғыдан белсенді халыққа		
	2002	2003	2004	2002	2003	2004
Жұмыспен қамтылған халық – барлығы	59,6	60,0	60,6	89,1	90,0	90,6
олардан білімі барлар:						
жоғары	77,6	78,7	82,0	93,8	93,8	95,2
аяқталмаған жоғары	41,6	42,5	39,6	90,4	89,9	87,0
орта кәсіптік (арнаулы)	72,8	73,9	74,2	89,8	91,1	91,5
бастауыш кәсіптік	75,2	74,4	73,0	89,6	90,6	89,6
жалпы орта	51,3	50,5	49,8	82,7	83,4	84,6
жалпы негізгі	23,4	20,6	17,6	83,3	83,9	83,4
жалпы бастауыш	13,1	11,3	9,0	90,3	90,8	88,1

2.9. ЖҰМЫСПЕН ҚАМТЫЛҒАН АУЫЛ ХАЛҚЫ

Жұмыспен қамтылған ауыл халқы жас топтары бойынша

мың адам

	Барлығы			соның ішінде					
				еркектер			әйелдер		
	2002	2003	2004	2002	2003	2004	2002	2003	2004
Жұмыспен қамтылған халық-барлығы	2992,1	3080,2	3178,8	1599,0	1638,4	1698,5	1393,0	1441,8	1480,3
соның ішінде жасы:									
15	12,8	13,8	11,1	6,0	6,6	6,2	6,7	7,3	4,9
16-19	169,9	217,3	213,4	96,4	119,8	124,1	73,6	97,5	89,3
20-24	324,6	379,7	417,8	183,1	217,3	238,8	141,4	162,4	178,9
25-29	362,9	406,0	446,2	201,6	222,5	239,8	161,4	183,5	206,4
30-34	353,9	422,6	447,3	189,6	220,7	238,5	164,3	201,9	208,8
35-39	392,9	366,0	358,4	199,4	193,4	188,5	193,5	172,6	169,9
40-44	437,6	402,1	414,5	231,8	209,0	209,3	205,8	193,1	205,2
45-49	330,9	327,7	336,7	165,9	166,4	174,2	165,0	161,4	162,5
50-54	267,2	251,9	258,3	137,3	122,9	130,4	129,9	129,1	127,9
55-59	125,5	118,3	134,9	73,1	68,1	75,2	52,3	50,2	59,7
60-64	128,8	98,6	75,6	73,5	56,1	42,7	55,3	42,5	32,9
65 және одан асқандар	85,1	76,1	64,7	41,2	35,7	30,8	43,9	40,3	33,9

Жұмыспен қамтылған ауыл халқының жас топтары бойынша құрылымы

пайызбен

	Барлығы			соның ішінде					
				еркектер			әйелдер		
	2002	2003	2004	2002	2003	2004	2002	2003	2004
Жұмыспен қамтылған халық-барлығы	100	100	100	100	100	100	100	100	100
соның ішінде жасы:									
15	0,4	0,4	0,3	0,4	0,4	0,4	0,5	0,5	0,3
16-19	5,7	7,1	6,7	6,0	7,3	7,3	5,3	6,8	6,0
20-24	10,8	12,3	13,1	11,5	13,3	14,1	10,2	11,3	12,1
25-29	12,1	13,2	14,0	12,6	13,6	14,1	11,6	12,7	13,9
30-34	11,8	13,7	14,1	11,9	13,5	14,0	11,8	14,0	14,1
35-39	13,1	11,9	11,3	12,5	11,8	11,1	13,9	12,0	11,5
40-44	14,6	13,1	13,0	14,5	12,8	12,3	14,8	13,4	13,9
45-49	11,1	10,6	10,6	10,4	10,2	10,3	11,8	11,2	11,0
50-54	8,9	8,2	8,1	8,6	7,5	7,7	9,3	9,0	8,6
55-59	4,2	3,8	4,2	4,6	4,2	4,4	3,8	3,5	4,0
60-64	4,3	3,2	2,4	4,6	3,4	2,5	4,0	3,0	2,2
65 және одан асқандар	2,8	2,5	2,0	2,6	2,2	1,8	3,2	2,8	2,3
Жұмыспен қамтылған халық-барлығы	100	100	100	53,4	53,2	53,4	46,6	46,8	46,6
соның ішінде жасы:									
15	100	100	100	47,3	47,4	56,0	52,7	52,6	44,0
16-19	100	100	100	56,7	55,1	58,1	43,3	44,9	41,9
20-24	100	100	100	56,4	57,2	57,2	43,6	42,8	42,8
25-29	100	100	100	55,5	54,8	53,7	44,5	45,2	46,3
30-34	100	100	100	53,6	52,2	53,3	46,4	47,8	46,7
35-39	100	100	100	50,8	52,8	52,6	49,2	47,2	47,4
40-44	100	100	100	53,0	52,0	50,5	47,0	48,0	49,5
45-49	100	100	100	50,1	50,8	51,7	49,9	49,2	48,3
50-54	100	100	100	51,4	48,8	50,5	48,6	51,2	49,5
55-59	100	100	100	58,3	57,5	55,7	41,7	42,5	44,3
60-64	100	100	100	57,0	56,9	56,5	43,0	43,1	43,5
65 және одан асқандар	100	100	100	48,4	47,0	47,6	51,6	53,0	52,4

Ауыл халқының жұмыспен қамтылу деңгейі жынысы бойынша

пайызбен

	Барлығы			соның ішінде					
				еркектер			әйелдер		
	2002	2003	2004	2002	2003	2004	2002	2003	2004
Жұмыспен қамтылу деңгейі пайызбен:									
15 жас және одан асқан халыққа	69,3	69,5	68,8	74,8	74,4	74,2	64,0	64,7	63,5
Экономикалық тұрғыдан белсенді халыққа	92,6	92,9	92,9	93,8	93,6	93,7	91,4	92,1	92,1

Жұмыспен қамтылған ауыл халқы білім деңгейі бойынша

мың адам

	Барлығы			соның ішінде					
				еркектер			әйелдер		
	2002	2003	2004	2002	2003	2004	2002	2003	2004
Жұмыспен қамтылған халық – барлығы	2992,1	3080,2	3178,8	1599,0	1638,4	1698,5	1393,0	1441,8	1480,3
олардан білімі барлар:									
жоғары	275,0	289,0	297,5	130,1	135,4	135,9	144,9	153,6	161,6
аяқталмаған жоғары	40,0	63,5	70,2	20,0	32,8	32,5	20,0	30,8	37,7
орта кәсіптік (арнаулы)	603,5	626,3	644,1	280,9	290,6	297,3	322,5	335,7	346,9
бастауыш кәсіптік	306,0	418,3	365,6	206,8	267,8	231,3	99,2	150,5	134,3

Жалғасы

	Барлығы			соның ішінде					
				еркектер			әйелдер		
	2002	2003	2004	2002	2003	2004	2002	2003	2004
жалпы орта	1415,0	1387,0	1510,0	774,8	758,9	839,6	640,2	628,2	670,4
жалпы негізгі	237,5	221,8	225,4	132,7	119,0	127,4	104,8	102,8	97,9
жалпы бастауыш	115,0	74,2	66,0	53,6	33,9	34,6	61,4	40,3	31,5

Жұмыспен қамтылған ауыл халқының білім деңгейі бойынша құрылымы

пайызбен

	Барлығы			соның ішінде					
				еркектер			әйелдер		
	2002	2003	2004	2002	2003	2004	2002	2003	2004
Жұмыспен қамтылған халық – барлығы	100	100	100	100	100	100	100	100	100
олардан білімі барлар:									
жоғары	9,2	9,4	9,4	8,1	8,3	8,0	10,4	10,7	10,9
аяқталмаған жоғары	1,3	2,1	2,2	1,3	2,0	1,9	1,4	2,1	2,5
орта кәсіптік (арнаулы)	20,2	20,3	20,3	17,6	17,7	17,5	23,2	23,3	23,4
бастауыш кәсіптік	10,2	13,6	11,5	12,9	16,3	13,6	7,1	10,4	9,1
жалпы орта	47,3	45,0	47,5	48,5	46,3	49,4	46,0	43,6	45,3
жалпы негізгі	7,9	7,2	7,1	8,3	7,3	7,5	7,5	7,1	6,6
жалпы бастауыш	3,8	2,4	2,1	3,4	2,1	2,0	4,4	2,8	2,1
Жұмыспен қамтылған халық – барлығы	100	100	100	53,4	53,2	53,4	46,6	46,8	46,6
олардан білімі барлар:									
жоғары	100	100	100	47,3	46,9	45,7	52,7	53,1	54,3
аяқталмаған жоғары	100	100	100	50,1	51,6	46,4	49,9	48,4	53,6
орта кәсіптік (арнаулы)	100	100	100	46,6	46,4	46,1	53,4	53,6	53,9
бастауыш кәсіптік	100	100	100	67,6	64,0	63,3	32,4	36,0	36,7
жалпы орта	100	100	100	54,8	54,7	55,6	45,2	45,3	44,4
жалпы негізгі	100	100	100	55,9	53,7	56,5	44,1	46,3	43,5
жалпы бастауыш	100	100	100	46,6	45,6	52,3	53,4	54,4	47,7

Ауыл халқының білімі бойынша жұмыспен қамтылу деңгейі

	Жұмыспен қамтылу деңгейі пайызбен					
	15 жас және одан асқан халыққа			экономикалық тұрғыдан белсенді халыққа		
	2002	2003	2004	2002	2003	2004
Жұмыспен қамтылған халық – барлығы	69,3	69,5	68,8	92,6	92,9	92,9
олардан білімі барлар:						
жоғары	85,7	86,3	86,6	97,4	97,6	96,5
аяқталмаған жоғары	51,2	55,3	55,7	91,4	91,2	93,3
орта кәсіптік (арнаулы)	85,0	84,9	83,8	94,8	94,9	94,2
бастауыш кәсіптік	84,3	85,1	84,2	92,9	93,9	93,6
жалпы орта	73,7	73,4	73,5	90,6	91,1	91,7
жалпы негізгі	43,7	41,0	39,9	92,7	90,8	91,5
жалпы бастауыш	30,3	22,9	20,0	95,9	95,3	95,0

3. ЖҰМЫС УАҚЫТЫ

Жұмыс аптасының нақты ұзақтығы бойынша жұмыспен қамтылған халық

мың адам

	Барлығы			соның ішінде					
				еркектер			әйелдер		
	2002	2003	2004	2002	2003	2004	2002	2003	2004
Жұмыспен қамтылған халық - барлығы	6708,9	6985,2	7181,8	3486,4	3618,3	3718,5	3222,5	3366,9	3463,3
соның ішінде аптадағы істелген жұмыс, сағатпен:									
6 сағаттан аз	33,0	30,4	28,0	12,1	11,3	11,8	21,0	19,1	16,2
6-10	223,8	229,7	246,2	87,5	88,8	88,8	136,3	140,9	157,3
11-15	474,0	519,6	467,4	189,8	215,6	203,3	284,1	304,0	264,1
16-20	331,0	286,1	222,7	123,6	117,8	86,0	207,5	168,3	136,7
21-25	512,4	482,2	482,2	223,4	206,7	225,1	289,0	275,5	257,2
26-30	502,3	484,5	417,0	238,0	224,0	191,7	264,3	260,5	225,3
31-35	265,1	239,7	195,2	129,1	119,1	102,5	136,0	120,6	92,7
36-40	2797,4	3244,3	3608,5	1540,9	1760,6	1912,2	1256,6	1483,6	1696,2
41 және одан артық	1504,9	1412,0	1439,2	915,4	853,3	866,5	589,5	558,7	572,7
уақытша болмады	65,0	56,8	75,4	26,7	21,1	30,6	38,3	35,7	44,8
аптадағы істелген жұмыс, жұмыспен қамтылған 1 адамға орта есеппен алғанда, сағатпен	35	35	36	37	37	37	32	33	34

Жұмыс аптасының нақты ұзақтығы бойынша жұмыспен қамтылған халықтың құрылымы

пайызбен

	Барлығы			соның ішінде					
				еркектер			әйелдер		
	2002	2003	2004	2002	2003	2004	2002	2003	2004
Жұмыспен қамтылған халық - барлығы	100	100	100	52,0	51,8	51,8	48,0	48,2	48,2
соның ішінде аптадағы істелген жұмыс, сағатпен:									
6 сағаттан аз	100	100	100	36,5	37,2	42,1	63,5	62,8	57,9
6-10	100	100	100	39,1	38,6	36,1	60,9	61,4	63,9
11-15	100	100	100	40,1	41,5	43,5	59,9	58,5	56,5
16-20	100	100	100	37,3	41,2	38,6	62,7	58,8	61,4
21-25	100	100	100	43,6	42,9	46,7	56,4	57,1	53,3
26-30	100	100	100	47,4	46,2	46,0	52,6	53,8	54,0
31-35	100	100	100	48,7	49,7	52,5	51,3	50,3	47,5
36-40	100	100	100	55,1	54,3	53,0	44,9	45,7	47,0
41 және одан артық	100	100	100	60,8	60,4	60,2	39,2	39,6	39,8
уақытша болмады	100	100	100	41,1	37,2	40,5	58,9	62,8	59,5

Жұмыс аптасының нақты ұзақтығы және экономикалық қызмет түрлері бойынша жұмыспен қамтылған халық

мың адам

	Барлығы			соның ішінде аптадағы істелген жұмыс, сағатпен					
				6 сағаттан аз			6-15		
	2002	2003	2004	2002	2003	2004	2002	2003	2004
Жұмыспен қамтылған халық – барлығы	6708,9	6985,2	7181,8	33,0	30,4	28,0	697,8	749,3	713,6
олардан экономикалық қызметтің мына түрлерінде жұмыспен қамтылғандар:									
Ауыл шаруашылығы, аңшылық және орман шаруашылығы	2366,7	2446,8	2387,9	22,6	20,5	21,8	589,2	650,5	636,1
Балық аулау, балық өсіру	13,5	15,8	18,1	-	-	-	0,0	0,8	1,0

Жалғасы

	Барлығы			соның ішінде аптадағы істелген жұмыс, сағатпен					
				6 сағаттан аз			6-15		
	2002	2003	2004	2002	2003	2004	2002	2003	2004
Өнеркәсіп	824,0	855,2	869,6	0,2	0,5	0,9	7,0	3,2	4,3
соның ішінде:									
көп өндіру	167,3	181,7	186,0	-	-	-	0,9	0,1	0,7
өңдеу	503,7	506,4	519,8	0,2	0,5	0,9	5,2	2,8	3,3
электр энергиясын, газ бен су өндіру және тарату	153,0	167,2	163,8	-	0,0	-	0,9	0,2	0,3
Құрылыс	268,4	329,5	380,7	0,1	0,5	0,4	2,5	3,4	3,0
Сауда; автомобильдерді, тұрмыстық бұйымдар мен жеке пайдаланатын заттарды жөндеу	1007,2	1015,1	1058,7	3,8	4,3	3,2	38,9	44,9	31,8
Қонақ үйлер мен мейрамханалар	56,5	70,2	82,0	-	-	-	0,8	0,2	0,4
Көлік және байланыс	503,7	503,9	519,7	0,9	0,5	0,5	7,8	7,3	5,7
Қаржы қызметі	50,1	53,5	60,7	0,1	0,1	0,1	0,4	0,1	0,1
Жылжымайтын мүлікпен операциялар, жалға беру және тұтынушыларға қызмет көрсету	203,4	207,1	233,6	0,3	0,6	0,2	5,0	2,6	1,9
Мемлекеттік басқару	280,4	318,2	334,7	-	0,3	0,3	0,7	0,6	0,7
Білім беру	589,0	631,0	666,2	1,4	1,4	-	21,4	20,3	17,3
Денсаулық сақтау және әлеуметтік қызмет көрсету	292,6	299,7	318,7	0,3	0,6	0,3	2,8	2,5	2,2
Коммуналдық, әлеуметтік және дербес қызметтер көрсету	186,3	196,3	201,3	1,6	0,4	0,2	8,6	6,8	6,4
Үй шаруашылығын жүргізу бойынша қызмет көрсету	66,8	42,5	49,4	1,6	0,8	0,0	12,5	6,2	2,7

жалғасы

	соның ішінде аптадағы істелген жұмыс, сағатпен					
	16-25			26-35		
	2002	2003	2004	2002	2003	2004
Жұмыспен қамтылған халық – барлығы	843,4	768,3	704,9	767,4	724,1	612,2
олардан экономикалық қызметтің мына түрлерінде жұмыспен қамтылғандар:						
Ауыл шаруашылығы, аңшылық және орман шаруашылығы	497,3	478,2	445,7	447,9	417,1	332,5
Балық аулау, балық өсіру	2,4	3,0	4,4	3,9	1,2	1,6
Өнеркәсіп	18,0	14,7	9,6	31,0	32,2	26,1
соның ішінде:						
көп өндіру	1,4	1,7	0,9	5,1	4,9	3,7
өңдеу	14,0	10,3	6,8	22,4	25,3	20,6
электр энергиясын, газ бен су өндіру және тарату	2,6	2,7	1,8	3,5	2,0	1,8
Құрылыс	9,1	9,4	8,0	12,8	14,5	15,2
Сауда; автомобильдерді, тұрмыстық бұйымдар мен жеке пайдаланатын заттарды жөндеу	103,5	88,1	65,6	127,9	115,3	105,9
Қонақ үйлер мен мейрамханалар	2,1	1,3	2,0	2,5	3,1	3,0
Көлік және байланыс	21,7	18,5	16,1	30,2	28,8	26,0
Қаржы қызметі	1,2	0,8	0,4	1,2	0,1	0,5
Жылжымайтын мүлікпен операциялар, жалға беру және тұтынушыларға қызмет көрсету	9,6	4,5	4,0	6,3	6,2	3,5
Мемлекеттік басқару	4,7	4,2	6,0	7,3	4,5	4,7
Білім беру	131,2	114,5	109,3	53,8	64,8	64,0
Денсаулық сақтау және әлеуметтік қызмет көрсету	12,2	9,9	9,6	22,9	19,6	14,3
Коммуналдық, әлеуметтік және дербес қызметтер көрсету	17,5	12,0	13,7	11,6	10,5	8,7
Үй шаруашылығын жүргізу бойынша қызмет көрсету	13,0	9,3	10,6	8,2	6,2	6,2

	соның ішінде аптадағы істелген жұмыс, сағатпен					
	36 және одан көп			уақытша болмады		
	2002	2003	2004	2002	2003	2004
Жұмыспен қамтылған халық – барлығы	4302,3	4656,3	5047,6	65,0	56,8	75,4
олардан экономикалық қызметтің мына түрлерінде жұмыспен қамтылғандар:						
Ауыл шаруашылығы, аңшылық және орман шаруашылығы	787,0	862,5	916,5	22,7	18,0	35,3
Балық аулау, балық өсіру	6,7	10,5	10,4	0,4	0,3	0,6
Өнеркәсіп	757,2	795,8	820,9	10,6	8,8	7,8
соның ішінде:						
көң өндіру	158,5	173,8	179,3	1,5	1,2	1,3
өңдеу	453,7	460,4	483,0	8,2	7,1	5,2
электр энергиясын, газ бен су өндіру және тарату	144,9	161,7	158,6	1,0	0,6	1,3
Құрылыс	242,1	300,5	352,5	1,9	1,3	1,5
Сауда; автомобильдерді, тұрмыстық бұйымдар мен жеке пайдаланатын заттарды жөндеу	727,3	757,9	847,0	6,0	4,6	5,3
Қонақ үйлер мен мейрамханалар	50,5	64,9	75,5	0,7	0,6	1,0
Көлік және байланыс	439,2	446,4	469,3	3,9	2,4	2,1
Қаржы қызметі	46,9	51,5	58,4	0,3	0,9	1,2
Жылжымайтын мүлікпен операциялар, жалға беру және тұтынушыларға қызмет көрсету	180,3	191,6	221,4	1,8	1,7	2,6
Мемлекеттік басқару	265,1	306,6	320,7	2,6	2,1	2,3
Білім беру	373,5	420,6	465,0	7,6	9,5	10,7
Денсаулық сақтау және әлеуметтік қызмет көрсету	248,7	261,5	288,1	5,5	5,6	4,1
Коммуналдық, әлеуметтік және дербес қызметтер көрсету	146,2	165,6	171,5	0,8	0,9	0,8
Үй шаруашылығын жүргізу бойынша қызмет көрсету	31,3	20,1	29,9	0,2	-	-

Жұмыс аптасының нақты ұзақтығы және экономикалық қызмет түрлері бойынша жұмыспен қамтылған халықтың құрылымы

пайызбен

	Барлығы			соның ішінде аптадағы істелген жұмыс, сағатпен					
				6 сағаттан аз			6-15		
	2002	2003	2004	2002	2003	2004	2002	2003	2004
Жұмыспен қамтылған халық – барлығы	100	100	100	0,5	0,4	0,4	10,4	10,7	9,9
олардан экономикалық қызметтің мына түрлерінде жұмыспен қамтылғандар:									
Ауыл шаруашылығы, аңшылық және орман шаруашылығы	100	100	100	1,0	0,8	0,9	24,9	26,6	26,6
Балық аулау, балық өсіру	100	100	100	-	-	-	0,4	4,9	5,5
Өнеркәсіп	100	100	100	0,0	0,1	0,1	0,9	0,4	0,5
соның ішінде:									
көң өндіру	100	100	100	-	-	-	0,5	0,1	0,4
өңдеу	100	100	100	0,0	0,1	0,2	1,0	0,6	0,6
электр энергиясын, газ бен су өндіру және тарату	100	100	100	-	0,0	-	0,6	0,1	0,2
Құрылыс	100	100	100	0,0	0,1	0,1	0,9	1,0	0,8
Сауда; автомобильдерді, тұрмыстық бұйымдар мен жеке пайдаланатын заттарды жөндеу	100	100	100	0,4	0,4	0,3	3,9	4,4	3,0
Қонақ үйлер мен мейрамханалар	100	100	100	-	-	-	1,4	0,3	0,5
Көлік және байланыс	100	100	100	0,2	0,1	0,1	1,6	1,4	1,1
Қаржы қызметі	100	100	100	0,1	0,2	0,2	0,8	0,1	0,1
Жылжымайтын мүлікпен операциялар, жалға беру және тұтынушыларға қызмет көрсету	100	100	100	0,2	0,3	0,1	2,5	1,3	0,8
Мемлекеттік басқару	100	100	100	-	0,1	0,1	0,2	0,2	0,2

жалғасы

	Барлығы			соның ішінде аптадағы істелген жұмыс, сағатпен					
				6 сағаттан аз			6-15		
	2002	2003	2004	2002	2003	2004	2002	2003	2004
Білім беру	100	100	100	0,2	0,2	-	3,6	3,2	2,6
Денсаулық сақтау және әлеуметтік қызмет көрсету	100	100	100	0,1	0,2	0,1	1,0	0,8	0,7
Коммуналдық, әлеуметтік және дербес қызметтер көрсету	100	100	100	0,8	0,2	0,1	4,6	3,5	3,2
Үй шаруашылығын жүргізу бойынша қызмет көрсету	100	100	100	2,4	1,8	0,1	18,7	14,5	5,4

жалғасы

	соның ішінде аптадағы істелген жұмыс, сағатпен					
	16-25			26-35		
	2002	2003	2004	2002	2003	2004
Жұмыспен қамтылған халық – барлығы	12,6	11,0	9,8	11,4	10,4	8,5
олардан экономикалық қызметтің мына түрлерінде жұмыспен қамтылғандар:						
Ауыл шаруашылығы, аңшылық және орман шаруашылығы	21,0	19,5	18,7	18,9	17,0	13,9
Балық аулау, балық өсіру	17,7	19,2	24,2	28,9	7,4	9,0
Өнеркәсіп	2,2	1,7	1,1	3,8	3,8	3,0
соның ішінде:						
кен өндіру	0,8	0,9	0,5	3,0	2,7	2,0
өңдеу	2,8	2,0	1,3	4,4	5,0	4,0
электр энергиясын, газ бен су өндіру және тарату	1,7	1,6	1,1	2,3	1,2	1,1
Құрылыс	3,4	2,9	2,1	4,8	4,4	4,0
Сауда; автомобильдерді, тұрмыстық бұйымдар мен жеке пайдаланатын заттарды жөндеу	10,3	8,7	6,2	12,7	11,4	10,0
Қонақ үйлер мен мейрамханалар	3,6	1,8	2,5	4,4	4,5	3,7
Көлік және байланыс	4,3	3,7	3,1	6,0	5,7	5,0
Қаржы қызметі	2,4	1,4	0,6	2,4	0,3	0,9
Жылжымайтын мүлікпен операциялар, жалға беру және тұтынушыларға қызмет көрсету	4,7	2,2	1,7	3,1	3,0	1,5
Мемлекеттік басқару	1,7	1,3	1,8	2,6	1,4	1,4
Білім беру	22,3	18,1	16,4	9,1	10,3	9,6
Денсаулық сақтау және әлеуметтік қызмет көрсету	4,2	3,3	3,0	7,8	6,5	4,5
Коммуналдық, әлеуметтік және дербес қызметтер көрсету	9,4	6,1	6,8	6,3	5,4	4,3
Үй шаруашылығын жүргізу бойынша қызмет көрсету	19,5	21,9	21,5	12,2	14,6	12,5

жалғасы

	соның ішінде аптадағы істелген жұмыс, сағатпен					
	36 және одан көп			уақытша болмады		
	2002	2003	2004	2002	2003	2004
Жұмыспен қамтылған халық – барлығы	64,1	66,7	70,3	1,0	0,8	1,0
олардан экономикалық қызметтің мына түрлерінде жұмыспен қамтылғандар:						
Ауыл шаруашылығы, аңшылық және орман шаруашылығы	33,3	35,3	38,4	1,0	0,7	1,5
Балық аулау, балық өсіру	50,1	66,6	57,8	2,9	1,8	3,5
Өнеркәсіп	91,9	93,0	94,4	1,3	1,0	0,9
соның ішінде:						
кен өндіру	94,7	95,6	96,4	0,9	0,7	0,7
өңдеу	90,1	90,9	92,9	1,6	1,4	1,0
электр энергиясын, газ бен су өндіру және тарату	94,8	96,7	96,8	0,6	0,3	0,8

жалғасы

	соның ішінде аптадағы істелген жұмыс, сағатпен					
	36 және одан көп			уақытша болмады		
	2002	2003	2004	2002	2003	2004
Құрылыс	90,2	91,2	92,6	0,7	0,4	0,4
Сауда; автомобильдерді, тұр- мыстық бұйымдар мен жеке пайдаланатын заттарды жөндеу	72,2	74,7	80,0	0,6	0,4	0,5
Қонақ үйлер мен мейрамханалар	89,3	92,5	92,1	1,2	0,9	1,2
Көлік және байланыс	87,2	88,6	90,3	0,8	0,5	0,4
Қаржы қызметі	93,5	96,3	96,2	0,7	1,7	2,0
Жылжымайтын мүлікпен опера- циялар, жалға беру және тұты- нушыларға қызмет көрсету	88,7	92,5	94,8	0,9	0,8	1,1
Мемлекеттік басқару	94,6	96,4	95,8	0,9	0,7	0,7
Білім беру	63,4	66,6	69,8	1,3	1,5	1,6
Денсаулық сақтау және әлеу- меттік қызмет көрсету	85,0	87,3	90,4	1,9	1,9	1,3
Коммуналдық, әлеуметтік және дербес қызметтер көрсету	78,5	84,4	85,2	0,4	0,5	0,4
Үй шаруашылығын жүргізу						
бойынша қызмет көрсету	46,9	47,1	60,5	0,2	-	-

**Жұмыс аптасының нақты ұзақтығы және еңбек шартының
түрлері бойынша жұмыспен қамтылған халық**

мың адам

	Барлығы			соның ішінде жұмысы болғандар					
				белгісіз мерзімге			белгілі мерзімге		
	2002	2003	2004	2002	2003	2004	2002	2003	2004
Жұмыспен қамтылған халық – барлығы	6708,9	6985,2	7181,8	4455,2	4787,4	5419,0	945,9	977,9	805,8
соның ішінде аптадағы істелген жұмыс, сағатпен:									
6 сағаттан аз	33,0	30,4	28,0	8,1	13,2	14,5	2,7	5,3	3,2
6-10	223,8	229,7	246,2	110,4	123,5	165,2	19,6	22,3	13,0
11-15	474,0	519,6	467,4	278,1	295,2	355,7	41,0	44,2	16,5
16-20	331,0	286,1	222,7	171,6	158,8	142,2	44,4	38,9	22,5
21-25	512,4	482,2	482,2	311,5	295,6	369,5	58,2	59,3	26,4
26-30	502,3	484,5	417,0	295,4	276,7	271,6	63,4	70,8	64,9
31-35	265,1	239,7	195,2	165,2	158,7	133,2	45,3	33,7	32,6
36-40	2797,4	3244,3	3608,5	2034,5	2381,7	2839,2	414,4	473,8	415,4
41 және одан артық	1504,9	1412,0	1439,2	1040,7	1037,2	1064,9	251,0	223,5	203,1
уақытша болмады	65,0	56,8	75,4	39,9	46,9	63,1	5,9	6,0	8,4
аптадағы істелген жұмыс, жұмыспен қамтылған 1 адамға орта есеппен алғанда,	35	35	36	36	36	36	37	37	38

жалғасы

	соның ішінде жұмысы болғандар								
	белгілі бір көлемдегі жұмысты орындауға			кездейсоқ			маусымдық		
	2002	2003	2004	2002	2003	2004	2002	2003	2004
Жұмыспен қамтылған халық – барлығы	314,8	348,5	246,4	272,3	226,7	189,7	720,7	644,6	520,8
соның ішінде аптадағы істелген жұмыс, сағатпен:									
6 сағаттан аз	1,4	1,5	1,6	4,7	2,3	2,3	16,2	8,1	6,4
6-10	6,3	17,4	8,4	15,1	9,9	9,2	72,5	56,5	50,4
11-15	11,7	28,6	7,7	22,6	8,6	12,3	120,6	142,9	75,4
16-20	24,9	29,6	14,2	21,0	12,9	9,8	69,2	45,9	34,1
21-25	15,7	24,9	11,2	26,9	15,7	11,8	100,0	86,7	63,3
26-30	41,6	40,8	13,5	25,6	20,5	14,6	76,2	75,6	52,4
31-35	12,2	15,1	9,9	13,0	10,0	4,5	29,4	22,2	15,0
36-40	128,9	128,8	108,8	75,7	84,4	66,0	144,0	175,6	179,1
41 және одан артық	70,3	60,5	69,6	67,3	62,1	59,1	75,6	28,7	42,4
уақытша болмады	1,8	1,3	1,6	0,5	0,3	0,1	16,9	2,2	2,3
аптадағы істелген жұмыс, жұ- мыспен қамтылған 1 адамға орта есеппен алғанда, сағатпен	36	33	37	33	36	37	26	26	28

**Жұмыс аптасының нақты ұзақтығы және еңбек шарттарының түрлері
бойынша жұмыспен қамтылған халықтың құрылымы**

пайызбен

	Барлығы			соның ішінде жұмысы болғандар					
				белгісіз мерзімге			белгілі мерзімге		
	2002	2003	2004	2002	2003	2004	2002	2003	2004
Жұмыспен қамтылған халық – барлығы	100	100	100	66,4	68,5	75,5	14,1	14,0	11,2
соның ішінде аптадағы істелген жұмыс, сағатпен:									
6 сағаттан аз	100	100	100	24,4	43,4	51,9	8,2	17,3	11,4
6-10	100	100	100	49,3	53,8	67,1	8,8	9,7	5,3
11-15	100	100	100	58,7	56,8	76,1	8,6	8,5	3,5
16-20	100	100	100	51,8	55,5	63,8	13,4	13,6	10,1
21-25	100	100	100	60,8	61,3	76,6	11,4	12,3	5,5
26-30	100	100	100	58,8	57,1	65,1	12,6	14,6	15,6
31-35	100	100	100	62,3	66,2	68,3	17,1	14,1	16,7
36-40	100	100	100	72,7	73,4	78,7	14,8	14,6	11,5
41 және одан артық	100	100	100	69,2	73,5	74,0	16,7	15,8	14,1
уақытша болмады	100	100	100	61,3	82,6	83,6	9,1	10,6	11,1

жалғасы

	соның ішінде жұмысы болғандар								
	белгілі бір көлемдегі жұмысты орындауға			кездейсоқ			маусымдық		
	2002	2003	2004	2002	2003	2004	2002	2003	2004
Жұмыспен қамтылған халық – барлығы	4,7	5,0	3,4	4,1	3,2	2,6	10,7	9,2	7,3
соның ішінде аптадағы істелген жұмыс, сағатпен:									
6 сағаттан аз	4,1	4,9	5,6	14,2	7,7	8,1	49,2	26,7	22,9
6-10	2,8	7,6	3,4	6,7	4,3	3,7	32,4	24,6	20,5
11-15	2,5	5,5	1,6	4,8	1,7	2,6	25,4	27,5	16,1
16-20	7,5	10,4	6,4	6,3	4,5	4,4	20,9	16,1	15,3
21-25	3,1	5,2	2,3	5,3	3,3	2,4	19,5	18,0	13,1
26-30	8,3	8,4	3,2	5,1	4,2	3,5	15,2	15,6	12,6
31-35	4,6	6,3	5,1	4,9	4,2	2,3	11,1	9,3	7,7
36-40	4,6	4,0	3,0	2,7	2,6	1,8	5,1	5,4	5,0
41 және одан артық	4,7	4,3	4,8	4,5	4,4	4,1	5,0	2,0	2,9
уақытша болмады	2,8	2,3	2,1	0,8	0,6	0,1	26,0	3,9	3,0

4. ЖҰМЫССЫЗ ХАЛЫҚ

4.1. ЖҰМЫССЫЗ ХАЛЫҚ ЖАСЫ БОЙЫНША

Жұмыссыз халық жас топтары бойынша

мың адам

	Барлығы			соның ішінде					
				еркектер			әйелдер		
	2002	2003	2004	2002	2003	2004	2002	2003	2004
Жұмыссыздар - барлығы	690,7	672,1	658,8	283,8	281,4	281,1	407,0	390,7	377,7
соның ішінде жасы:									
15	3,1	2,1	1,1	2,1	1,4	0,8	1,0	0,7	0,3
16-19	68,7	68,0	72,3	33,2	34,6	36,3	35,5	33,4	36,0
20-24	121,2	118,5	118,2	59,6	55,7	59,1	61,6	62,7	59,1
25-29	94,7	101,9	105,8	36,4	44,5	46,9	58,3	57,4	58,9
30-34	79,6	90,6	88,9	27,2	34,0	30,5	52,4	56,7	58,4
35-39	84,8	78,7	67,3	30,3	28,8	27,6	54,5	49,9	39,7
40-44	86,1	76,7	64,7	31,5	29,7	24,5	54,5	47,0	40,3
45-49	67,2	60,9	61,2	26,1	21,4	24,0	41,1	39,5	37,2
50-54	54,8	48,3	48,3	20,8	17,3	16,0	33,9	31,0	32,3
55-59	20,0	19,1	24,6	9,4	8,6	10,4	10,6	10,5	14,2
60-64	10,2	7,4	6,3	6,9	5,4	4,8	3,3	2,0	1,4
65 және одан асқандар	0,4	-	-	0,3	-	-	1,7	0,1	-

Жас топтары бойынша жұмыссыз халықтың құрылымы

пайызбен

	Барлығы			соның ішінде					
				еркектер			әйелдер		
	2002	2003	2004	2002	2003	2004	2002	2003	2004
Жұмыссыздар - барлығы	100	100	100	100	100	100	100	100	100
соның ішінде жасы:									
15	0,5	0,3	0,2	0,7	0,5	0,3	0,3	0,2	0,1
16-19	10,0	10,1	11,0	11,7	12,3	12,9	8,7	8,5	9,5
20-24	17,5	17,6	17,9	21,0	19,8	21,0	15,1	16,1	15,6
25-29	13,7	15,2	16,1	12,8	15,8	16,7	14,3	14,7	15,6
30-34	11,5	13,5	13,5	9,6	12,1	10,9	12,9	14,5	15,5
35-39	12,3	11,7	10,2	10,7	10,2	9,8	13,4	12,8	10,5
40-44	12,5	11,4	9,8	11,1	10,6	8,7	13,4	12,0	10,7
45-49	9,7	9,1	9,3	9,2	7,6	8,6	10,1	10,1	9,8
50-54	7,9	7,2	7,3	7,3	6,1	5,7	8,3	7,9	8,6
55-59	2,9	2,8	3,7	3,3	3,0	3,7	2,6	2,7	3,8
60-64	1,5	1,1	1,0	2,4	1,9	1,7	0,8	0,5	0,4
65 және одан асқандар	0,1	-	-	0,1	-	-	0,0	-	-
Жұмыссыздар - барлығы	100	100	100	41,1	41,9	42,7	58,9	58,1	57,3
соның ішінде жасы:									
15	100	100	100	66,5	68,4	76,7	33,5	31,6	23,3
16-19	100	100	100	48,3	50,9	50,3	51,7	49,1	49,7
20-24	100	100	100	49,2	47,0	50,0	50,8	53,0	50,0
25-29	100	100	100	38,5	43,7	44,3	61,5	56,3	55,7
30-34	100	100	100	34,2	37,5	34,3	65,8	62,5	65,7
35-39	100	100	100	35,7	36,6	41,1	64,3	63,4	58,9
40-44	100	100	100	36,6	38,7	37,8	63,4	61,3	62,2
45-49	100	100	100	38,8	35,1	39,3	61,2	64,9	60,7
50-54	100	100	100	38,0	35,8	33,1	62,0	64,2	66,9
55-59	100	100	100	47,1	45,0	42,2	52,9	55,0	57,8
60-64	100	100	100	67,4	72,8	77,0	32,6	27,2	23,0
65 және одан асқандар	100	100	100	73,1	-	-	26,9	-	-

Жұмыссыздық деңгейі жас топтары бойынша

Экономикалық тұрғыдан белсенді халыққа пайызбен

	Барлығы			соның ішінде					
				еркектер			әйелдер		
	2002	2003	2004	2002	2003	2004	2002	2003	2004
Жұмыссыздық -барлығы	9,3	8,8	8,4	7,5	7,2	7,0	11,2	10,4	9,8
соның ішінде жасы:									
15	13,7	8,6	6,6	18,3	11,5	8,2	9,2	5,5	4,0
16-19	20,6	17,2	18,4	18,1	15,9	16,6	23,7	18,8	20,6
20-24	16,0	13,5	12,7	14,5	11,6	11,7	17,7	15,7	13,9
25-29	10,6	9,7	9,5	7,9	8,1	8,0	13,6	11,5	11,0
30-34	8,9	8,5	7,6	6,0	6,3	5,2	11,9	10,6	10,1
35-39	8,4	8,5	7,2	6,1	6,3	5,8	10,7	10,6	8,5
40-44	7,7	7,2	6,1	5,7	5,7	4,8	9,8	8,8	7,3
45-49	7,5	6,8	6,9	6,0	4,9	5,5	8,8	8,7	8,2
50-54	7,5	6,7	6,9	5,8	5,0	4,7	9,0	8,3	9,0
55-59	6,4	6,2	7,0	5,5	5,4	5,7	7,4	7,1	8,3
60-64	3,7	3,7	4,2	4,4	4,6	5,4	2,9	2,4	2,3
65 және одан асқандар	0,2	-	-	0,3	-	-	0,1	-	-

Жастар жұмыссыздығының деңгейі жынысы бойынша

пайызбен

	2002	2003	2004
Жұмыссыздар - барлығы	17,3	14,5	14,3
соның ішінде:			
еркектер	15,7	12,9	13,1
әйелдер	19,3	16,4	15,7
қала халқы	20,8	17,2	17,2
соның ішінде:			
еркектер	19,2	15,3	16,8
әйелдер	22,7	19,5	17,6
ауыл халқы	14,3	12,2	11,8
соның ішінде:			
еркектер	12,7	11,0	10,1
әйелдер	16,2	13,6	14,0

Ұзақ мерзімді жұмыссыздықтың деңгейі жынысы бойынша

пайызбен

	2002	2003	2004
Жұмыссыздар - барлығы	6,0	5,3	5,1
соның ішінде:			
еркектер	4,4	4,0	3,8
әйелдер	7,7	6,7	6,4
қала халқы	7,0	6,3	5,9
соның ішінде:			
еркектер	5,0	4,5	4,3
әйелдер	9,0	8,0	7,4
ауыл халқы	4,8	4,1	4,1
соның ішінде:			
еркектер	3,7	3,4	3,3
әйелдер	5,9	4,8	5,0

4.2. ЖҰМЫССЫЗ ХАЛЫҚ БІЛІМ ДЕҢГЕЙІ БОЙЫНША

Жұмыссыз халық білім деңгейі бойынша

мың адам

	Барлығы			соның ішінде					
				еркектер			әйелдер		
	2002	2003	2004	2002	2003	2004	2002	2003	2004
Жұмыссыздар - барлығы	690,7	672,1	658,8	283,8	281,4	281,1	407,0	390,7	377,7
олардан білімі барлар:									
жоғары	67,6	75,4	69,3	26,9	26,1	24,9	40,7	49,3	44,4
аяқталмаған жоғары	16,9	22,8	27,3	7,2	9,0	13,6	9,7	13,9	13,7
орта кәсіптік (арнаулы)	178,1	163,1	164,2	58,5	56,3	58,7	119,6	106,7	105,4
бастауыш кәсіптік	84,9	84,1	87,2	40,0	39,4	41,1	44,9	44,7	46,1
жалпы орта	289,1	273,4	262,4	123,8	122,4	118,1	165,3	150,9	144,3
жалпы негізгі	42,9	45,5	41,2	21,6	23,2	20,5	21,3	22,3	20,6
жалпы бастауыш	11,3	7,9	7,2	5,8	5,0	4,0	5,5	2,9	3,2

Жұмыссыз халықтың білім деңгейі бойынша құрылымы

пайызбен

	Барлығы			соның ішінде					
				еркектер			әйелдер		
	2002	2003	2004	2002	2003	2004	2002	2003	2004
Жұмыссыздар - барлығы	100	100	100	100	100	100	100	100	100
олардан білімі барлар:									
жоғары	9,8	11,2	10,5	9,5	9,3	8,9	10,0	12,6	11,8
аяқталмаған жоғары	2,4	3,4	4,1	2,5	3,2	4,9	2,4	3,5	3,6
орта кәсіптік (арнаулы)	25,8	24,3	24,9	20,6	20,0	20,9	29,4	27,3	27,9
бастауыш кәсіптік	12,3	12,5	13,2	14,1	14,0	14,6	11,0	11,4	12,2
жалпы орта	41,9	40,7	39,8	43,6	43,5	42,0	40,6	38,6	38,2
жалпы негізгі	6,2	6,8	6,2	7,6	8,2	7,3	5,2	5,7	5,5
жалпы бастауыш	1,6	1,2	1,1	2,0	1,8	1,4	1,3	0,7	0,8
Жұмыссыздар - барлығы	100	100	100	41,1	41,9	42,7	58,9	58,1	57,3
олардан білімі барлар:									
жоғары	100	100	100	39,8	34,6	35,9	60,2	65,4	64,1
аяқталмаған жоғары	100	100	100	42,5	39,3	49,9	57,5	60,7	50,1
орта кәсіптік (арнаулы)	100	100	100	32,9	34,5	35,8	67,1	65,5	64,2
бастауыш кәсіптік	100	100	100	47,1	46,8	47,1	52,9	53,2	52,9
жалпы орта	100	100	100	42,8	44,8	45,0	57,2	55,2	55,0
жалпы негізгі	100	100	100	50,4	51,0	49,9	49,6	49,0	50,1
жалпы бастауыш	100	100	100	51,6	63,6	55,8	48,4	36,4	44,2

4.3. ЖҰМЫССЫЗ ХАЛЫҚ ЖҰМЫСПЕН ҚАМТЫЛМАУДЫҢ ҰЗАҚТЫҒЫ ЖӘНЕ СЕБЕПТЕРІ БОЙЫНША

Жұмыссыз халық жұмыспен қамтылмаудың ұзақтығы бойынша¹⁾

мың адам

	Барлығы			соның ішінде					
				еркектер			әйелдер		
	2002	2003	2004	2002	2003	2004	2002	2003	2004
Жұмыссыздар - барлығы	653,8	646,1	640,3	265,2	268,9	270,7	388,6	377,2	369,5
олардан жұмыс істемегендер:									
1 айдан аз	13,5	13,8	13,5	7,2	7,1	6,1	6,3	6,7	7,4
3 айға дейін	62,8	74,5	72,5	29,1	36,4	38,0	33,8	38,1	34,5
3 айдан 6 айға дейін	54,5	72,8	72,0	25,6	37,8	34,5	28,9	35,0	37,5
6 айдан 12 айға дейін	75,4	77,7	83,7	36,4	31,2	38,2	38,9	46,5	45,4
1 жыл және одан көп	185,5	168,0	169,3	71,0	65,0	71,1	114,5	103,1	98,2
5 жыл және одан көп	126,1	97,0	89,0	33,6	30,5	23,2	92,4	66,5	65,9
олардан ешуақытта жұмыс істемегендері	136,1	142,4	140,3	62,3	61,0	59,7	73,8	81,4	80,6

¹⁾ Жұмыссыздар ретінде сыныпталатын зейнеткерлердің, күндізгі оқу нысаны оқушыларының, мүгедектердің есебініз.

Жұмыссыз халықтың жұмыспен қамтылмаудың ұзақтығы бойынша құрылымы

пайызбен

	Барлығы			соның ішінде					
				еркектер			әйелдер		
	2002	2003	2004	2002	2003	2004	2002	2003	2004
Жұмыссыздар - барлығы	100	100	100	100	100	100	100	100	100
олардан жұмыс істемегендер:									
1 айдан аз	2,1	2,1	2,1	2,7	2,6	2,3	1,6	1,8	2,0
3 айға дейін	9,6	11,5	11,3	11,0	13,5	14,0	8,7	10,1	9,3
3 айдан 6 айға дейін	8,3	11,3	11,2	9,7	14,0	12,7	7,4	9,3	10,1
6 айдан 12 айға дейін	11,5	12,0	13,1	13,7	11,6	14,1	10,0	12,3	12,3
1 жыл және одан көп	28,4	26,0	26,4	26,8	24,2	26,3	29,5	27,3	26,6
5 жыл және одан көп	19,3	15,0	13,9	12,7	11,3	8,6	23,8	17,6	17,8
олардан ешуақытта жұмыс істемегендері	20,8	22,0	21,9	23,5	22,7	22,1	19,0	21,6	21,8
Жұмыссыздар - барлығы	100	100	100	40,6	41,6	42,3	59,4	58,4	57,7
олардан жұмыс істемегендер:									
1 айдан аз	100	100	100	53,2	51,5	45,1	46,8	48,5	54,9
3 айға дейін	100	100	100	46,2	48,9	52,4	53,8	51,1	47,6
3 айдан 6 айға дейін	100	100	100	47,0	51,9	47,9	53,0	48,1	52,1
6 айдан 12 айға дейін	100	100	100	48,4	40,2	45,7	51,6	59,8	54,3
1 жыл және одан көп	100	100	100	38,3	38,7	42,0	61,7	61,3	58,0
5 жыл және одан көп	100	100	100	26,7	31,4	26,0	73,3	68,6	74,0
олардан ешуақытта жұмыс істемегендері	100	100	100	45,7	42,9	42,6	54,3	57,1	57,4

Жұмыссыз халық жұмыспен қамтылмаудың себептері бойынша

мың адам

	Барлығы			соның ішінде					
				еркектер			әйелдер		
	2002	2003	2004	2002	2003	2004	2002	2003	2004
Жұмыссыздар - барлығы	690,7	672,1	658,8	283,8	281,4	281,1	407,0	390,7	377,7
олардан мына себептер бойынша:									
кәсіпорынның таратылуына байланысты жұмыстан босатылу	71,7	47,8	47,0	31,4	18,5	17,5	40,3	29,3	29,5
штаттың қысқаруына байланысты жұмыстан босатылу	105,4	81,3	69,6	39,8	30,8	28,2	65,7	50,5	41,4
өз еркімен жұмыстан босану	61,4	70,2	75,3	23,2	27,0	34,0	38,2	43,2	41,3
келісім-шарттың аяқталуына байланысты жұмыстан босатылу	29,5	35,6	40,5	15,4	18,3	20,3	14,1	17,2	20,1
кәсіпкерлік қызметтің аяқталуы	3,3	5,2	4,1	1,9	2,7	2,2	1,4	2,5	1,9
үй шаруашылығын жүргізу	46,4	48,2	42,3	3,2	5,3	4,2	43,2	42,9	38,1
оқу орнын бітіргеннен кейінгі жұмыстың болмауы	108,4	112,0	111,3	50,6	48,0	48,3	57,8	64,0	63,1
кез келген жұмыстың болмауы	223,5	241,9	245,0	98,7	116,8	115,1	124,8	125,1	130,0
өзге себеп	41,1	29,9	23,6	19,7	13,9	11,2	21,5	16,0	12,4

Жұмыссыз халықтың жұмыспен қамтылмаудың себептері бойынша құрылымы

пайызбен

	Барлығы			соның ішінде					
				еркектер			әйелдер		
	2002	2003	2004	2002	2003	2004	2002	2003	2004
Жұмыссыздар - барлығы	100	100	100	100	100	100	100	100	100
олардан мына себептер бойынша:									
кәсіпорынның таратылуына байланысты жұмыстан босатылу	10,4	7,1	7,1	11,1	6,6	6,2	9,9	7,5	7,8
штаттың қысқаруына байланысты жұмыстан босатылу	15,3	12,1	10,6	14,0	11,0	10,0	16,1	12,9	11,0

	Барлығы			соның ішінде					
				еркектер			әйелдер		
	2002	2003	2004	2002	2003	2004	2002	2003	2004
өз еркімен жұмыстан босану келісім-шарттың аяқталуына байланысты жұмыстан босатылу	8,9	10,5	11,4	8,2	9,6	12,1	9,4	11,1	10,9
кәсіпкерлік қызметтің аяқталуы	4,3	5,3	6,1	5,4	6,5	7,2	3,5	4,4	5,3
үй шаруашылығын жүргізу	0,5	0,8	0,6	0,7	1,0	0,8	0,3	0,6	0,5
оқу орнын бітіргеннен кейінгі жұмыстың болмауы	6,7	7,2	6,4	1,1	1,9	1,5	10,6	11,0	10,1
өзге себеп	15,7	16,7	16,9	17,8	17,1	17,2	14,2	16,4	16,7
өзге себеп	32,4	36,0	37,2	34,8	41,5	40,9	30,7	32,0	34,4
өзге себеп	6,0	4,4	3,6	6,9	4,9	4,0	5,3	4,1	3,3
Жұмыссыздар - барлығы	100	100	100	41,1	41,9	42,7	58,9	58,1	57,3
олардан мына себептер бойынша:									
кәсіпорынның таратылуына байланысты жұмыстан босатылу	100	100	100	43,8	38,7	37,2	56,2	61,3	62,8
штаттың қысқаруына байланысты жұмыстан босатылу	100	100	100	37,7	37,9	40,5	62,3	62,1	59,5
өз еркімен жұмыстан босану	100	100	100	37,8	38,5	45,2	62,2	61,5	54,8
келісім-шарттың аяқталуына байланысты жұмыстан босатылу	100	100	100	52,1	51,6	50,3	47,9	48,4	49,7
кәсіпкерлік қызметтің аяқталуы	100	100	100	57,9	52,0	54,1	42,1	48,0	45,9
үй шаруашылығын жүргізу	100	100	100	6,8	11,0	9,9	93,2	89,0	90,1
оқу орнын бітіргеннен кейінгі жұмыстың болмауы	100	100	100	46,6	42,9	43,4	53,4	57,1	56,6
өзге себеп	100	100	100	44,2	48,3	47,0	55,8	51,7	53,0
өзге себеп	100	100	100	47,8	46,4	47,6	52,2	53,6	52,4

Жұмыссыз халық соңғы жұмыс орны бойынша жұмыспен қамтылмаудың себептері

мың адам

	Барлығы			одан жұмыстан босатылғандары					
				кәсіпорынның таратылуына байланысты			штаттың қысқаруына байланысты		
	2002	2003	2004	2002	2003	2004	2002	2003	2004
Жұмыссыздар - барлығы	690,7	672,1	658,8	71,7	47,8	47,0	105,4	81,3	69,6
олардан экономикалық қызметтің мына түрлерінде жұмыспен қамтылғандар:									
Ауыл шаруашылығы, аңшылық және орман шаруашылығы	136,9	142,3	143,1	21,7	11,6	15,9	14,8	10,7	7,0
Балық аулау, балық өсіру	1,0	0,5	0,5	0,1	-	-	0,2	0,1	-
Өнеркәсіп	71,7	68,3	61,5	11,7	9,8	9,6	25,8	18,8	17,8
соның ішінде:									
көм өндіру	11,3	13,1	6,7	2,1	1,0	0,8	4,1	2,9	2,7
өңдеу	46,4	42,2	46,5	8,7	7,3	8,2	15,1	11,2	12,2
электр энергиясын, газ бен су өндіру және тарату	14,1	13,0	8,3	0,9	1,5	0,6	6,6	4,8	2,9
Құрылыс	43,4	41,4	48,5	8,2	5,3	4,9	7,3	5,6	7,0
Сауда; автомобильдерді, тұрмыстық бұйымдар мен жеке пайдаланатын заттарды жөндеу	81,9	73,9	80,7	9,9	7,4	3,8	11,3	10,9	9,6
Қонақ үйлер мен мейрамханалар	9,1	11,8	11,7	2,0	0,9	0,9	1,7	1,7	1,1
Көлік және байланыс	40,4	35,9	36,2	4,2	3,5	2,9	14,2	7,6	7,2
Қаржы қызметі	6,9	6,1	9,3	1,1	0,4	0,5	1,9	1,5	2,6
Жылжымайтын мүлікпен операциялар, жалға беру және тұтынушыларға қызмет көрсету	5,3	7,6	5,7	0,6	0,4	1,1	1,2	1,3	0,9
Мемлекеттік басқару	15,1	16,2	15,3	0,9	1,3	1,9	4,1	4,2	3,0
Білім беру	41,3	34,9	38,2	4,1	2,9	3,0	11,4	8,4	6,4
Денсаулық сақтау және әлеуметтік қызмет көрсету	24,3	23,0	22,5	2,1	1,5	0,9	6,7	4,8	4,3
Коммуналдық, әлеуметтік және дербес қызметтер көрсету	25,5	26,5	17,8	4,6	2,9	1,7	4,8	5,3	2,8
Үй шаруашылығын жүргізу бойынша қызмет көрсету	14,7	15,0	9,2	0,4	-	-	-	0,2	-
Көрсетпегендер	173,0	168,4	158,8	-	-	-	-	-	-

	олардан жұмыспен қамтылмағандар								
	өз еркімен жұмыстан босатылуына байланысты			келісім-шарт мерзімінің бітуіне байланысты			кәсіпкерлік қызметтің аяқталуына байланысты		
	2002	2003		2002	2003		2002	2003	
Жұмыссыздар - барлығы	61,4	70,2	75,3	29,5	35,6	40,5	3,3	5,2	4,1
олардан экономикалық қызметтің мына түрлерінде жұмыспен қамтылғандар:									
Ауыл шаруашылығы, аңшылық және орман шаруашылығы	6,6	11,9	9,2	7,9	8,4	9,8	0,7	0,7	0,6
Балық аулау, балық өсіру	0,0	0,1	0,1	-	0,1	-	-	-	-
Өнеркәсіп	11,6	12,6	12,0	3,5	5,3	4,2	-	0,3	0,0
соның ішінде:									
кен өндіру	2,2	3,3	1,0	0,6	1,6	0,4	-	-	
өңдеу	7,3	7,3	9,5	1,7	2,4	3,0	-	-	0,0
электр энергиясың, газ бен су өндіру және тарату	2,1	1,9	1,5	1,2	1,3	0,8	-	0,3	-
Құрылыс	5,5	5,8	7,9	3,8	3,9	4,8	0,1	0,2	-
Сауда; автомобильдерді, тұрмыстық бұйымдар мен жеке пайдаланатын заттарды жөндеу	11,3	10,4	14,6	6,2	6,8	8,2	2,1	3,2	3,0
Қонақ үйлер мен мейрамханалар	2,1	2,6	2,9	0,8	0,7	0,4	-	0,1	0,1
Көлік және байланыс	5,2	6,1	6,3	1,7	3,4	4,2	0,3	0,5	0,1
Қаржы қызметі	1,3	0,7	0,8	0,1	0,8	0,8	-	-	-
Жылжымайтын мүлікпен операциялар, жалға беру және тұтынушыларға қызмет көрсету	1,0	2,1	0,9	0,4	0,8	0,5	-	-	-
Мемлекеттік басқару	3,2	3,4	4,3	1,1	1,3	1,7	-	-	-
Білім беру	6,2	7,3	9,0	1,2	0,8	2,9	-	-	0,2
Денсаулық сақтау және әлеуметтік қызмет көрсету	3,9	3,5	5,0	0,7	0,5	0,8	-	-	-
Коммуналдық, әлеуметтік және дербес қызметтер көрсету	3,3	3,5	2,3	1,9	2,7	2,1	0,2	0,2	-
Үй шаруашылығын жүргізу бойынша қызмет көрсету	0,1	0,1	0,1	0,2	0,2	0,2	-	-	-
Көрсетпегендер	-	-	-	-	-	-	-	-	-

жалғасы

	олардан жұмыспен қамтылмағандар								
	үй шаруашылығын жүргізуге байланысты			кез келген жұмыстың болмауына байланысты			жұмыс істеуге қажеттіліктің болмауына байланысты		
	2002	2003	2004	2002	2003	2004	2002	2003	2004
Жұмыссыздар - барлығы	46,4	48,2	42,3	223,5	241,9	245,0	4,2	3,9	5,0
олардан экономикалық қызметтің мына түрлерінде жұмыспен қамтылғандар:									
Ауыл шаруашылығы, аңшылық және орман шаруашылығы	13,4	12,9	7,3	71,1	85,2	91,6	0,6	1,0	1,7
Балық аулау, балық өсіру	0,2	0,1	-	0,5	0,3	0,5	-	-	-
Өнеркәсіп	2,1	3,0	4,2	16,8	18,2	13,6	0,3	0,4	-
соның ішінде:									
кен өндіру	0,0	0,3	0,1	2,4	4,0	1,8	-	0,1	-
өңдеу	1,6	2,6	4,0	11,7	11,2	9,5	0,3	0,2	-
электр энергиясың, газ бен су өндіру және тарату	0,5	0,1	0,1	2,7	3,1	2,3	-	-	-
Құрылыс	1,4	2,0	1,5	17,0	18,4	22,4	0,1	0,2	0,1
Сауда; автомобильдерді, тұрмыстық бұйымдар мен жеке пайдаланатын заттарды жөндеу	8,0	7,4	8,2	32,6	27,5	33,0	0,6	0,3	0,4
Қонақ үйлер мен мейрамханалар	0,9	0,7	0,8	1,6	5,2	5,4	-	-	0,1
Көлік және байланыс	1,3	0,9	1,8	13,0	13,6	13,7	0,6	0,4	0,1
Қаржы қызметі	0,3	0,5	0,8	2,0	2,1	3,6	0,2	-	0,2
Жылжымайтын мүлікпен операциялар, жалға беру және тұтынушыларға қызмет көрсету	0,3	0,2	0,5	1,6	2,6	1,9	0,2	0,2	-
Мемлекеттік басқару	0,9	0,7	1,3	4,7	5,2	3,1	0,2	0,1	-
Білім беру	2,7	4,2	4,4	15,3	10,7	11,9	0,3	0,6	0,4
Денсаулық сақтау және әлеуметтік қызмет көрсету	1,7	2,8	2,3	9,1	9,5	8,6	-	0,3	0,5

жалғасы

	олардан жұмыспен қамтылмағандар								
	үй шаруашылығын жүргізуге байланысты			кез келген жұмыстың болмауына байланысты			жұмыс істеуге қажеттіліктің болмауына байланысты		
	2002	2003	2004	2002	2003	2004	2002	2003	2004
Коммуналдық, әлеуметтік және дербес қызметтер көрсету	2,3	1,7	1,2	8,3	10,2	7,7	0,2	-	0,1
Үй шаруашылығын жүргізу бойынша қызмет көрсету	7,7	7,4	4,1	5,9	7,2	3,7	0,4	-	1,0
Көрсетпегендер	3,2	3,7	3,9	24,0	26,1	24,6	0,6	0,7	0,5

**Жұмыссыз халықтың соңғы жұмыс орны бойынша
жұмыспен қамтылмау себептерінің құрылымы**

пайызбен

	Барлығы			олардан жұмыстан босатылғандары					
				кәсіпорынның таратылуына байланысты			штаттың қысқаруына байланысты		
	2002	2003	2004	2002	2003	2004	2001	2002	2003
Жұмыссыздар - барлығы	100	100	100	100	100	100	100	100	100
олардан экономикалық қызметтің мына түрлерінде жұмыспен қамтылғандар:									
Ауыл шаруашылығы, аңшылық және орман шаруашылығы	19,8	21,2	21,7	30,2	24,2	33,8	14,0	13,2	10,1
Балық аулау, балық өсіру	0,1	0,1	0,1	0,1	-	-	0,2	0,1	-
Өнеркәсіп	10,4	10,2	9,3	16,3	20,5	20,4	24,4	23,1	25,6
соның ішінде:									
көп өндіру	15,7	19,2	10,9	17,9	10,2	7,9	15,9	15,4	15,4
өңдеу	64,7	61,8	75,6	74,4	74,5	85,6	58,5	59,2	68,4
электр энергиясың, газ бен су өндіру және тарату	19,6	19	13,4	7,7	15,3	6,6	25,6	25,4	16,3
Құрылыс	6,3	6,2	7,4	11,5	11,1	10,4	6,9	6,9	10,1
Сауда; автомобильдерді, тұрмыстық бұйымдар мен жеке пайдаланатын заттарды жөндеу	11,9	11,0	12,2	13,8	15,6	8,0	10,8	13,4	13,7
Қонақ үйлер мен мейрамханалар	1,3	1,8	1,8	2,7	1,8	2,0	1,7	2,1	1,6
Көлік және байланыс	5,8	5,3	5,5	5,8	7,3	6,1	13,4	9,4	10,3
Қаржы қызметі	1,0	0,9	1,4	1,5	0,8	1,2	1,8	1,9	3,7
Жылжымайтын мүлікпен операциялар, жалға беру және тұтынушыларға қызмет көрсету	0,8	1,1	0,9	0,9	0,8	2,2	1,1	1,6	1,2
Мемлекеттік басқару	2,2	2,4	2,3	1,3	2,8	4,0	3,9	5,2	4,3
Білім беру	6,0	5,2	5,8	5,8	6,0	6,4	10,8	10,4	9,2
Денсаулық сақтау және әлеуметтік қызмет көрсету	3,5	3,4	3,4	2,9	3,2	2,0	6,3	5,9	6,2
Коммуналдық, әлеуметтік және дербес қызметтер көрсету	3,7	3,9	2,7	6,4	6,1	3,5	4,6	6,5	4,0
Үй шаруашылығын жүргізу бойынша қызмет көрсету	2,1	2,2	1,4	0,5	-	-	-	0,2	-
Көрсетпегендер	25,0	25,1	24,1	-	-	-	-	-	-

жалғасы

	олардан жұмыспен қамтылмағандар								
	өз еркімен жұмыстан босатылуына байланысты			келісім-шарт мерзімінің бітуіне байланысты			кәсіпкерлік қызметтің аяқталуына байланысты		
	2002	2003	2004	2002	2003	2004	2002	2003	2004
Жұмыссыздар - барлығы	100	100	100	100	100	100	100	100	100
олардан экономикалық қызметтің мына түрлерінде жұмыспен қамтылғандар:									
Ауыл шаруашылығы, аңшылық және орман шаруашылығы	10,8	16,9	12,2	26,9	23,6	24,2	21,5	13,6	15,7
Балық аулау, балық өсіру	0,1	0,1	0,1	-	0,2	-	-	-	-
Өнеркәсіп	18,8	17,9	15,9	11,8	14,8	10,5	-	5,2	1,1

	олардан жұмыспен қамтылмағандар								
	өз еркімен жұмыстан босатылуына байланысты			келісім-шарт мерзімінің бітуіне байланысты			кәсіпкерлік қызметтің аяқталуына байланысты		
	2002	2003		2002	2003		2002	2003	
соның ішінде:									
кен өндіру	19,0	26,4	8,1	17,1	30,2	9,1	-	-	-
өңдеу	62,9	58,4	79,0	48,6	45,3	72,0	-	-	100,0
электр энергиясың, газ бен су өндіру және тарату	18,1	15,2	12,9	34,3	24,5	18,9	-	100	-
Құрылыс	8,9	8,2	10,4	13,0	11,1	11,8	2,7	4,7	-
Сауда; автомобильдерді, тұр-ыстық бұйымдар мен жеке пайдаланатын заттарды жөндеу	18,4	14,9	19,4	21,0	19,1	20,2	62,0	61,7	72,7
Қонақ үйлер мен мейрамханалар	3,4	3,7	3,9	2,6	1,9	0,9	-	1,2	1,6
Көлік және байланыс	8,5	8,7	8,3	5,6	9,5	10,4	8,4	10,4	3,1
Қаржы қызметі	2,1	1,1	1,1	0,2	2,2	1,9	-	-	-
Жылжымайтын мүлікпен операциялар, жалға беру және тұтынушыларға қызмет көрсету	1,7	3,0	1,1	1,2	2,3	1,2	-	-	-
Мемлекеттік басқару	5,2	4,9	5,7	3,7	3,6	4,1	-	-	-
Білім беру	10,0	10,4	12,0	4,2	2,3	7,1	-	-	5,8
Денсаулық сақтау және әлеуметтік қызмет көрсету	6,4	5,0	6,6	2,5	1,5	2,1	-	-	-
Коммуналдық, әлеуметтік және дербес қызметтер көрсету	5,3	5,0	3,1	6,5	7,6	5,3	5,4	3,1	-
Үй шаруашылығын жүргізу бойынша қызмет көрсету	0,2	0,1	0,2	0,7	0,6	0,4	-	-	-
Көрсетпегендер	-	-	-	-	-	-	-	-	-

жалғасы

	олардан жұмыспен қамтылмағандар								
	үй шаруашылығын жүргізуге байланысты			кез келген жұмыстың болмауына байланысты			жұмыс істеуге қажеттіліктің болмауына байланысты		
	2002	2003	2004	2002	2003	2004	2002	2003	2004
Жұмыссыздар - барлығы	100	100	100	100	100	100	100	100	100
олардан экономикалық қызметтің мына түрлерінде жұмыспен қамтылғандар:									
Ауыл шаруашылығы, аңшылық және орман шаруашылығы	28,9	26,8	17,3	31,8	35,2	37,4	14,0	24,6	32,7
Балық аулау, балық өсіру	0,5	0,1	-	0,2	0,1	0,2	-	-	-
Өнеркәсіп	4,6	6,2	9,9	7,5	7,5	5,5	8,2	9,1	-
соның ішінде:									
кен өндіру	-	10,0	1,9	14,3	21,9	13,3	-	33,3	-
өңдеу	76,2	86,7	95,6	69,6	61,2	69,9	100	66,7	-
электр энергиясың, газ бен су өндіру және тарату	23,8	3,3	2,6	16,1	16,9	16,8	-	-	-
Құрылыс	2,9	4,1	3,5	7,6	7,6	9,1	2,6	5,4	1,4
Сауда; автомобильдерді, тұр-мыстық бұйымдар мен жеке пайдаланатын заттарды жөндеу	17,2	15,4	19,5	14,6	11,4	13,5	13,8	6,9	7,9
Қонақ үйлер мен мейрамханалар	1,9	1,4	1,8	0,7	2,1	2,2	-	-	2,7
Көлік және байланыс	2,8	1,8	4,2	5,8	5,6	5,6	14,2	9,6	1,2
Қаржы қызметі	0,7	1,1	1,8	0,9	0,9	1,5	4,9	-	4,7
Жылжымайтын мүлікпен операциялар, жалға беру және тұтынушыларға қызмет көрсету	0,7	0,4	1,2	0,7	1,1	0,8	3,5	3,9	-
Мемлекеттік басқару	1,9	1,4	3,2	2,1	2,1	1,3	5,2	1,5	-
Білім беру	5,8	8,7	10,5	6,9	4,4	4,9	7,1	16,0	7,3
Денсаулық сақтау және әлеуметтік қызмет көрсету	3,7	5,9	5,5	4,1	3,9	3,5	-	7,2	10,7
Коммуналдық, әлеуметтік және дербес қызметтер көрсету	4,9	3,5	2,8	3,7	4,2	3,1	4,6	-	1,5
Үй шаруашылығын жүргізу бойынша қызмет көрсету	16,5	15,3	9,7	2,7	3,0	1,5	8,4	-	20,0
Көрсетпегендер	6,9	7,7	9,2	10,7	10,8	10,0	13,4	15,4	9,9

Жұмыссыз халық соңғы жұмыс орны және санаты бойынша

мың адам

	Барлығы			соның ішінде					
				қызметшілер			жұмысшылар		
	2002	2003	2004	2002	2003	2004	2002	2003	2004
Жұмыссыздар - барлығы	690,7	672,1	658,8	126,1	115,9	113,6	391,6	387,8	386,4
олардан экономикалық қызметтің мына түрлерінде бұрын жұмыспен қамтылғандар:									
Ауыл шаруашылығы, аңшылық және орман шаруашылығы	136,9	142,3	143,1	9,0	10,0	6,7	127,9	132,3	136,3
Балық аулау, балық өсіру	1,0	0,5	0,5	0,2	0,1	-	0,8	0,4	0,5
Өнеркәсіп	71,7	68,3	61,5	13,3	13,8	12,9	58,5	54,5	48,6
соның ішінде:									
көм өндіру	11,3	13,1	6,7	1,8	2,8	1,0	9,6	10,4	5,7
өңдеу	46,4	42,2	46,5	8,7	7,9	10,5	37,6	34,3	35,9
электр энергиясын, газ бен су өндіру және тарату	14,1	13,0	8,3	2,8	3,1	1,4	11,3	9,8	6,9
Құрылыс	43,4	41,4	48,5	6,6	7,5	5,7	36,8	33,9	42,7
Сауда; автомобильдерді, тұрмыстық бұйымдар мен жеке пайдаланатын заттарды жөндеу	81,9	73,9	80,7	19,2	13,9	15,2	62,7	60,0	65,4
Қонақ үйлер мен мейрамханалар	9,1	11,8	11,7	2,2	1,9	1,6	6,9	9,9	10,2
Көлік және байланыс	40,4	35,9	36,2	9,2	6,3	6,9	31,2	29,6	29,3
Қаржы қызметі	6,9	6,1	9,3	5,4	5,7	8,1	1,5	0,3	1,2
Жылжымайтын мүлікпен операциялар, жалға беру және тұтынушыларға қызмет көрсету	5,3	7,6	5,7	2,7	2,8	2,0	2,6	4,8	3,6
Мемлекеттік басқару	15,1	16,2	15,3	11,5	11,9	11,6	3,7	4,3	3,7
Білім беру	41,3	34,9	38,2	29,2	23,8	27,1	12,1	11,1	11,1
Денсаулық сақтау және әлеуметтік қызмет көрсету	24,3	23,0	22,5	11,1	12,4	11,7	13,1	10,6	10,8
Коммуналдық, әлеуметтік және дербес қызметтер көрсету	25,5	26,5	17,8	6,1	5,5	3,7	19,4	21,0	14,1
Үй шаруашылығын жүргізу бойынша қызмет көрсету	14,7	15,0	9,2	0,3	0,2	0,3	14,4	14,8	8,8
Көрсетпегендер	173,0	168,4	158,8	-	-	-	-	-	-

Жұмыссыз халықтың соңғы жұмыс орны және санаты бойынша құрылымы

пайызбен

	Барлығы			соның ішінде					
				қызметшілер			жұмысшылар		
	2002	2003	2004	2002	2003	2004	2002	2003	2004
Жұмыссыздар - барлығы	100	100	100	100	100	100	100	100	100
олардан экономикалық қызметтің мына түрлерінде бұрын жұмыспен қамтылғандар:									
Ауыл шаруашылығы, аңшылық және орман шаруашылығы	19,8	21,2	21,7	7,1	8,7	5,9	32,7	34,1	35,3
Балық аулау, балық өсіру	0,1	0,1	0,1	0,2	0,1	-	0,2	0,1	0,1
Өнеркәсіп	10,4	10,2	9,3	10,5	11,9	11,4	14,9	14,1	12,6
соның ішінде:									
көм өндіру	15,8	19,2	10,9	13,5	20,3	7,6	16,4	19,1	11,8
өңдеу	64,7	61,8	75,6	65,4	57,2	81,7	64,3	62,9	74,0
электр энергиясын, газ бен су өндіру және тарату	19,7	19,0	13,4	21,1	22,5	10,7	19,3	18,0	14,2
Құрылыс	6,3	6,2	7,4	5,3	6,5	5,0	9,4	8,7	11,1
Сауда; автомобильдерді, тұрмыстық бұйымдар мен жеке пайдаланатын заттарды жөндеу	11,9	11,0	12,2	15,2	12,0	13,4	16,0	15,5	16,9
Қонақ үйлер мен мейрамханалар	1,3	1,8	1,8	1,8	1,7	1,4	1,8	2,6	2,6
Көлік және байланыс	5,8	5,3	5,5	7,3	5,4	6,0	8,0	7,6	7,6
Қаржы қызметі	1,0	0,9	1,4	4,3	4,9	7,2	0,4	0,1	0,3
Жылжымайтын мүлікпен операциялар, жалға беру және тұтынушыларға қызмет көрсету	0,8	1,1	0,9	2,1	2,4	1,8	0,7	1,2	0,9

жалғасы

	Барлығы			соның ішінде					
				қызметшілер			жұмысшылар		
	2002	2003	2004	2002	2003	2004	2002	2003	2004
Мемлекеттік басқару	2,2	2,4	2,3	9,1	10,2	10,2	0,9	1,1	1,0
Білім беру	6,0	5,2	5,8	23,1	20,5	23,9	3,1	2,9	2,9
Денсаулық сақтау және әлеуметтік қызмет көрсету	3,5	3,4	3,4	8,8	10,7	10,3	3,4	2,7	2,8
Коммуналдық, әлеуметтік және дербес қызметтер көрсету	3,7	3,9	2,7	4,8	4,8	3,3	5,0	5,4	3,6
Үй шаруашылығын жүргізу бойынша қызмет көрсету	2,1	2,2	1,4	0,3	0,1	0,3	3,7	3,8	2,3
Көрсетпегендер	25,0	25,1	24,1	-	-	-	-	-	-

4.4. ЖҰМЫС ІЗДЕСТІРІП ЖҮРГЕН ЖҰМЫССЫЗ ХАЛЫҚ

Жұмыспен қамтылу статусы бойынша жұмыс іздестіріп жүрген жұмыссыз халық

мың адам

	Барлығы			соның ішінде					
				еркектер			әйелдер		
	2002	2003	2004	2002	2003	2004	2002	2003	2004
Жұмыссыздар - барлығы	690,7	672,1	658,8	283,8	281,4	281,1	407,0	390,7	377,7
одан жұмыс іздестіріп жүргендер:									
жалдама қызметкерлер ретінде	337,4	311,5	307,4	120,9	115,1	121,6	216,6	196,4	185,8
соның ішінде:									
мемлекеттік ұйымда	274,7	227,1	217,6	94,3	79,1	82,5	180,4	147,9	135,1
мемлекеттік емес ұйымда	50,7	63,0	68,9	20,8	25,7	30,1	29,9	37,3	38,8
жеке тұлғаларда	8,9	16,0	15,8	4,1	6,7	6,1	4,8	9,2	9,7
шаруа (фермер)									
қожалықтарында	3,2	5,4	5,2	1,6	3,5	2,9	1,5	1,9	2,3
өз бетінше жұмыспен айналысатындар ретінде	6,8	8,0	4,3	3,3	2,9	2,4	3,6	5,1	1,9
кез келген жұмысты	346,5	352,7	347,1	159,7	163,4	157,0	186,8	189,3	190,0

Жұмыспен қамтылу статусы бойынша жұмыс іздестіріп жүрген жұмыссыз халықтың құрылымы

пайызбен

	Барлығы			соның ішінде					
				еркектер			әйелдер		
	2002	2003	2004	2002	2003	2004	2002	2003	2004
Жұмыссыздар - барлығы	100	100	100	100	100	100	100	100	100
одан жұмыс іздестіріп жүргендер:									
жалдама қызметкерлер ретінде	48,8	46,3	46,7	42,6	40,9	43,3	53,2	50,3	49,2
соның ішінде:									
мемлекеттік ұйымда	81,4	72,9	70,8	78,0	68,7	67,9	83,3	75,3	72,7
мемлекеттік емес ұйымда	15,0	20,2	22,4	17,2	22,4	24,8	13,8	19,0	20,9
жеке тұлғаларда	2,6	5,1	5,1	3,4	5,9	5,0	2,2	4,7	5,2
шаруа (фермер)									
қожалықтарында	0,9	1,7	1,7	1,3	3,0	2,4	0,7	1,0	1,2
өз бетінше жұмыспен айналысатындар ретінде	1,0	1,2	0,7	1,2	1,0	0,9	0,9	1,3	0,5
кез келген жұмысты	50,2	52,5	52,7	56,3	58,1	55,9	45,9	48,4	50,3
Жұмыссыздар - барлығы	100	100	100	41,1	41,9	42,7	58,9	58,1	57,3
одан жұмыс іздестіріп жүргендер:									
жалдама қызметкерлер ретінде	100	100	100	35,8	37,0	39,6	64,2	63,0	60,4
соның ішінде:									
мемлекеттік ұйымда	100	100	100	34,3	34,8	37,9	65,7	65,2	62,1
мемлекеттік емес ұйымда	100	100	100	41,1	40,9	43,7	58,9	59,1	56,3
жеке тұлғаларда	100	100	100	46,3	42,3	38,5	53,7	57,7	61,5

жалғасы

	Барлығы			соның ішінде					
				еркектер			әйелдер		
	2002	2003	2004	2002	2003	2004	2002	2003	2004
шаруа (фермер) қожалықтарында өз бетінше жұмыспен айналысатындар ретінде кез келген жұмысты	100	100	100	51,1	64,4	55,9	48,9	35,6	44,1
	100	100	100	47,8	36,3	56,1	52,2	63,7	43,9
	100	100	100	46,1	46,3	45,2	53,9	53,7	54,8

Жұмыс режимі бойынша жұмыс іздестіріп жүрген жұмыссыз халық

мың адам

	Барлығы			соның ішінде					
				еркектер			әйелдер		
	2002	2003	2004	2002	2003	2004	2002	2003	2004
Жұмыссыздар - барлығы	690,7	672,1	658,8	283,8	281,4	281,1	407,0	390,7	377,7
одан мына мерзімге жұмыс іздестіріп жүргендер:									
белгісіз мерзімге, толық жұмыс аптасымен (күнімен)	239,0	217,6	200,7	82,2	78,3	83,6	156,8	139,3	117,1
белгісіз мерзімге, толық емес жұмыс аптасымен (күнімен)	29,8	27,4	26,0	6,5	7,0	8,6	23,3	20,5	17,5
белгілі мерзімге, толық жұмыс аптасымен (күнімен)	71,4	74,6	89,5	26,0	25,5	34,4	45,4	49,1	55,0
белгілі мерзімге, толық емес жұмыс аптасымен (күнімен)	14,6	12,3	13,4	4,2	4,2	3,1	10,4	8,1	10,3
кез келген мерзімге	335,9	340,3	329,1	164,8	166,5	151,4	171,1	173,8	177,8

Жұмыс режимі бойынша жұмыс іздестіріп жүрген жұмыссыз халықтың құрылымы

пайызбен

	Барлығы			соның ішінде					
				еркектер			әйелдер		
	2002	2003	2004	2002	2003	2004	2002	2003	2004
Жұмыссыздар - барлығы	100	100	100	100	100	100	100	100	100
одан мына мерзімге жұмыс іздестіріп жүргендер:									
белгісіз мерзімге, толық жұмыс аптасымен (күнімен)	34,6	32,4	30,5	29,0	27,8	29,7	38,5	35,6	31,0
белгісіз мерзімге, толық емес жұмыс аптасымен (күнімен)	4,3	4,1	3,9	2,3	2,5	3,0	5,7	5,2	4,6
белгілі мерзімге, толық жұмыс аптасымен (күнімен)	10,3	11,1	13,6	9,2	9,1	12,3	11,2	12,6	14,6
белгілі мерзімге, толық емес жұмыс аптасымен (күнімен)	2,1	1,8	2,0	1,5	1,5	1,1	2,5	2,1	2,7
кез келген мерзімге	48,6	50,6	50,0	58,1	59,2	53,9	42,0	44,5	47,1
Жұмыссыздар - барлығы	100	100	100	41,1	41,9	42,7	58,9	58,1	57,3
одан мына мерзімге жұмыс іздестіріп жүргендер:									
белгісіз мерзімге, толық жұмыс аптасымен (күнімен)	100	100	100	34,4	36,0	41,6	65,6	64,0	58,4
белгісіз мерзімге, толық емес жұмыс аптасымен (күнімен)	100	100	100	21,9	25,3	32,9	78,1	74,7	67,1
белгілі мерзімге, толық жұмыс аптасымен (күнімен)	100	100	100	36,4	34,2	38,5	63,6	65,8	61,5
белгілі мерзімге, толық емес жұмыс аптасымен (күнімен)	100	100	100	29,1	34,0	23,0	70,9	66,0	77,0
кез келген мерзімге	100	100	100	49,1	48,9	46,0	50,9	51,1	54,0

Жұмыс іздестірудің тәсілдері бойынша жұмыс іздестіріп жүрген жұмыссыз халық^{*)}

мың адам

	Барлығы			соның ішінде					
				еркектер			әйелдер		
	2002	2003	2004	2002	2003	2004	2002	2003	2004
Жұмыссыздар - барлығы	690,7	672,1	658,8	283,8	281,4	281,1	407,0	390,7	377,7
олардан:									
жұмыспен қамту органдарына барғандар	150,8	135,2	115,7	59,1	50,7	47,0	91,8	84,4	68,7
жұмыс берушінің тікелей өзіне барғандар	217,9	220,3	242,8	97,7	98,9	113,5	120,2	121,4	129,2
жеке таныстарын пайдаланғандар	569,4	561,0	535,6	230,7	234,9	225,9	338,7	326,0	309,7
баспасөз қызметін пайдаланғандар	349,9	320,8	346,0	142,1	132,7	146,2	207,8	188,1	199,8
олардан меншікті іс ұйымдастыруға талпынғандар	48,0	37,5	34,4	24,9	17,5	17,3	23,1	19,9	17,2

^{*)} Жолдар бойынша мәндердің сомасы қорытынды саннан көп, себебі респонденттер жұмыс іздестірудің барлық пайдаланылған тәсілдерін көрсетті.

Іздестіру тәсілі бойынша жұмыс іздестіріп жүрген жұмыссыз халықтың құрылымы

пайызбен

	Барлығы			соның ішінде					
				еркектер			әйелдер		
	2002	2003	2004	2002	2003	2004	2002	2003	2004
Жұмыссыздар - барлығы	100	100	100	100	100	100	100	100	100
олардан:									
жұмыспен қамту органдарына барғандар	21,8	20,1	17,6	20,8	18,0	16,7	22,5	21,6	18,2
жұмыс берушінің тікелей өзіне барғандар	31,5	32,8	36,9	34,4	35,2	40,4	29,5	31,1	34,2
жеке таныстарын пайдаланғандар	82,4	83,5	81,3	81,3	83,5	80,4	83,2	83,4	82,0
баспасөз қызметін пайдаланғандар	50,7	47,7	52,5	50,1	47,2	52,0	51,1	48,1	52,9
олардан меншікті іс ұйымдастыруға талпынғандар	6,9	5,6	5,2	8,8	6,2	6,1	5,7	5,1	4,5
Жұмыссыздар - барлығы	100	100	100	41,1	41,9	42,7	58,9	58,1	57,3
олардан:									
жұмыспен қамту органдарына барғандар	100	100	100	39,2	37,5	40,6	60,8	62,5	59,4
жұмыс берушінің тікелей өзіне барғандар	100	100	100	44,9	44,9	46,8	55,1	55,1	53,2
жеке таныстарын пайдаланғандар				40,5	41,9	42,2	59,5	58,1	57,8
баспасөз қызметін пайдаланғандар	100	100	100	40,6	41,4	42,3	59,4	58,6	57,7
олардан меншікті іс ұйымдастыруға талпынғандар	100	100	100	51,8	46,7	50,1	48,2	53,3	49,9

4.5. ҚАЛАЛЫҚ ЖҰМЫССЫЗ ХАЛЫҚ

Қалалық жұмыссыз халық жас топтары бойынша

мың адам

	Барлығы			соның ішінде					
				еркектер			әйелдер		
	2002	2003	2004	2002	2003	2004	2002	2003	2004
Жұмыссыздар - барлығы	453,3	436,2	416,7	177,3	170,0	166,4	276,0	266,2	250,4
соның ішінде жасы:									
15	2,4	1,5	0,4	1,8	1,2	0,2	0,7	0,3	0,2
16-19	33,6	31,2	38,5	17,8	15,8	22,3	15,8	15,3	16,2
20-24	72,7	71,3	66,6	33,8	32,4	32,3	38,9	38,9	34,2
25-29	60,4	63,5	67,9	22,0	24,9	27,1	38,4	38,6	40,8
30-34	51,8	60,2	57,7	16,7	21,0	19,1	35,1	39,2	38,6
35-39	58,3	54,3	44,6	20,2	18,6	16,2	38,2	35,7	28,4
40-44	62,6	54,1	42,5	22,6	19,8	13,1	40,0	34,3	29,4
45-49	48,1	45,1	42,5	16,6	14,4	15,2	31,5	30,6	27,3
50-54	40,5	36,9	33,7	13,8	12,6	10,1	26,7	24,3	23,6
55-59	15,6	13,6	17,5	7,3	6,0	7,1	8,2	7,7	10,3
60-64	7,0	4,6	5,0	4,6	3,3	3,7	2,4	1,2	1,3
65 және одан асқандар	0,4	-	-	0,3	-	-	0,1	-	-

Қалалық жұмыссыз халықтың жас топтары бойынша құрылымы

мың адам

	Барлығы			соның ішінде					
				еркектер			әйелдер		
	2002	2003	2004	2002	2003	2004	2002	2003	2004
Жұмыссыздар - барлығы	100	100	100	100	100	100	100	100	100
соның ішінде жасы:									
15	0,5	0,3	0,1	1,0	0,7	0,1	0,2	0,1	0,1
16-19	7,4	7,1	9,2	10,0	9,3	13,4	5,7	5,8	6,5
20-24	16,0	16,4	16,0	19,1	19,1	19,4	14,1	14,6	13,7
25-29	13,3	14,6	16,3	12,4	14,7	16,3	13,9	14,5	16,3
30-34	11,4	13,8	13,8	9,4	12,3	11,5	12,7	14,7	15,4
35-39	12,9	12,5	10,7	11,4	10,9	9,7	13,8	13,4	11,3
40-44	13,8	12,4	10,2	12,8	11,7	7,9	14,5	12,9	11,7
45-49	10,6	10,3	10,2	9,3	8,5	9,1	11,4	11,5	10,9
50-54	8,9	8,5	8,1	7,8	7,4	6,1	9,7	9,1	9,4
55-59	3,4	3,1	4,2	4,1	3,5	4,3	3,0	2,9	4,1
60-64	1,5	1,1	1,2	2,6	2,0	2,2	0,9	0,5	0,5
65 және одан асқандар	0,1	-	-	0,1	-	-	0,0	-	-
Жұмыссыздар - барлығы	100	100	100	39,1	39,0	39,9	60,9	61,0	60,1
соның ішінде жасы:									
15	100	100	100	72,5	78,9	44,5	27,5	21,1	55,5
16-19	100	100	100	53,0	50,8	57,9	47,0	49,2	42,1
20-24	100	100	100	46,5	45,4	48,6	53,5	54,6	51,4
25-29	100	100	100	36,4	39,2	39,9	63,6	60,8	60,1
30-34	100	100	100	32,3	34,8	33,1	67,7	65,2	66,9
35-39	100	100	100	34,6	34,2	36,4	65,4	65,8	63,6
40-44	100	100	100	36,1	36,6	30,8	63,9	63,4	69,2
45-49	100	100	100	34,5	32,1	35,7	65,5	67,9	64,3
50-54	100	100	100	34,1	34,1	30,0	65,9	65,9	70,0
55-59	100	100	100	47,0	43,8	40,9	53,0	56,2	59,1
60-64	100	100	100	65,5	72,8	73,9	34,5	27,2	26,1
65 және одан асқандар	100	100	100	73,1	-	-	26,9	-	-

Қаладағы жұмыссыздық деңгейі жас топтары бойынша

Экономикалық тұрғыдан белсенді халыққа пайызбен

	Барлығы			соның ішінде					
				еркектер			әйелдер		
	2002	2003	2004	2002	2003	2004	2002	2003	2004
Жұмыссыздар - барлығы	10,9	10,0	9,4	8,6	7,9	7,6	13,1	12,1	11,2
соның ішінде жасы:									
15	26,0	14,9	8,2	34,8	20,8	5,3	15,5	7,3	15,0
16-19	26,1	22,1	26,3	24,7	20,1	27,5	27,9	24,6	24,8
20-24	18,9	15,8	14,4	16,8	13,5	13,4	21,3	18,3	15,5
25-29	12,2	10,5	10,7	9,0	8,1	8,3	15,4	13,0	13,2
30-34	10,2	9,8	8,4	6,7	6,9	5,6	13,6	12,5	11,0
35-39	9,9	10,1	8,0	7,0	7,3	5,9	12,7	12,6	9,9
40-44	9,6	8,5	6,7	7,2	6,5	4,5	11,9	10,4	8,7
45-49	8,7	8,2	7,9	6,4	5,6	6,0	10,9	10,7	9,7
50-54	9,0	8,1	7,9	6,5	5,8	5,0	11,1	10,2	10,6
55-59	8,5	7,4	8,3	7,7	6,7	6,9	9,3	8,0	9,6
60-64	5,0	4,5	6,7	5,6	5,6	8,1	4,0	3,0	4,6
65 және одан асқандар	0,4	-	-	0,6	-	-	0,3	-	-

Қаладағы жұмыссыз халық білім деңгейі бойынша

мың адам

	Барлығы			соның ішінде					
				еркектер			әйелдер		
	2002	2003	2004	2002	2003	2004	2002	2003	2004
Жұмыссыздар - барлығы	453,3	436,2	416,7	177,3	170,0	166,4	276,0	266,2	250,4
олардан білімі барлар:									
жоғары	60,2	68,4	58,6	23,0	23,1	20,1	37,2	45,3	38,5
аяқталмаған жоғары	13,1	16,7	22,3	5,7	6,6	11,3	7,5	10,0	11,0
орта кәсіптік (арнаулы)	145,1	129,7	124,6	45,1	43,5	41,4	100,1	86,3	83,3
бастауыш кәсіптік	61,5	56,8	62,2	27,5	24,7	26,9	34,0	32,2	35,3
жалпы орта	143,0	137,4	125,1	60,5	57,5	54,4	82,5	79,9	70,7
жалпы негізгі	24,1	23,0	20,2	12,6	12,2	10,1	11,5	10,8	10,1
жалпы бастауыш	6,3	4,2	3,8	3,0	2,5	2,2	3,3	1,7	1,6

Қаладағы жұмыссыз халықтың білім деңгейі бойынша құрылымы

пайызбен

	Барлығы			соның ішінде					
				еркектер			әйелдер		
	2002	2003	2004	2002	2003	2004	2002	2003	2004
Жұмыссыздар - барлығы	100	100	100	100	100	100	100	100	100
олардан білімі барлар:									
жоғары	13,3	15,7	14,1	13,0	13,6	12,1	13,5	17,0	15,4
аяқталмаған жоғары	2,9	3,8	5,4	3,2	3,9	6,8	2,7	3,8	4,4
орта кәсіптік (арнаулы)	32,0	29,7	29,9	25,4	25,6	24,9	36,3	32,4	33,3
бастауыш кәсіптік	13,6	13,0	14,9	15,5	14,5	16,2	12,3	12,1	14,1
жалпы орта	31,5	31,5	30,0	34,1	33,8	32,7	29,9	30,0	28,2
жалпы негізгі	5,3	5,3	4,9	7,1	7,2	6,1	4,2	4,1	4,0
жалпы бастауыш	1,4	1,0	0,9	1,7	1,5	1,3	1,2	0,6	0,6
Жұмыссыздар - барлығы	100	100	100	39,1	39,0	39,9	60,9	61,0	60,1
олардан білімі барлар:									
жоғары	100	100	100	38,2	33,7	34,3	61,8	66,3	65,7
аяқталмаған жоғары	100	100	100	43,1	39,8	50,6	56,9	60,2	49,4
орта кәсіптік (арнаулы)	100	100	100	31,0	33,5	33,2	69,0	66,5	66,8
бастауыш кәсіптік	100	100	100	44,7	43,4	43,3	55,3	56,6	56,7
жалпы орта	100	100	100	42,3	41,8	43,5	57,7	58,2	56,5
жалпы негізгі	100	100	100	52,3	53,0	50,2	47,7	47,0	49,8
жалпы бастауыш	100	100	100	47,6	59,2	57,5	52,4	40,8	42,5

4.6. АУЫЛДАҒЫ ЖҰМЫССЫЗ ХАЛЫҚ

Ауылдағы жұмыссыз халық жас топтары бойынша

мың адам

	Барлығы			соның ішінде					
				еркектер			әйелдер		
	2002	2003	2004	2002	2003	2004	2002	2003	2004
Жұмыссыздар - барлығы	237,4	235,9	242,1	106,5	111,4	114,7	131,0	124,5	127,4
соның ішінде жасы:									
15	0,7	0,6	0,7	0,3	0,3	0,7	0,4	0,3	0,0
16-19	35,2	36,8	33,8	15,4	18,8	14,1	19,8	18,0	19,8
20-24	48,5	47,1	51,6	25,8	23,3	26,8	22,7	23,8	24,8
25-29	34,3	38,3	37,9	14,5	19,6	19,8	19,9	18,7	18,1
30-34	27,9	30,4	31,3	10,5	13,0	11,5	17,3	17,4	19,8
35-39	26,5	24,4	22,7	10,1	10,2	11,4	16,4	14,2	11,3
40-44	23,4	22,6	22,3	8,9	9,9	11,3	14,5	12,8	10,9
45-49	19,1	15,8	18,7	9,5	6,9	8,9	9,6	8,9	9,8
50-54	14,2	11,4	14,6	7,0	4,7	5,9	7,2	6,7	8,7
55-59	4,4	5,5	7,1	2,1	2,6	3,2	2,3	2,8	3,9
60-64	3,2	2,8	1,3	2,3	2,1	1,2	0,9	0,8	0,2

Ауылдағы жұмыссыз халықтың жас топтары бойынша құрылымы

мың адам

	Барлығы			соның ішінде					
				еркектер			әйелдер		
	2002	2003	2004	2002	2003	2004	2002	2003	2004
Жұмыссыздар - барлығы	100	100	100	100	100	100	100	100	100
соның ішінде жасы:									
15	0,3	0,3	0,3	0,3	0,2	0,6	0,3	0,3	0,0
16-19	14,8	15,6	14,0	14,5	16,9	12,3	15,1	14,5	15,5
20-24	20,4	20,0	21,3	24,2	20,9	23,4	17,3	19,1	19,5
25-29	14,5	16,3	15,7	13,6	17,6	17,3	15,2	15,0	14,2
30-34	11,7	12,9	12,9	9,9	11,7	10,0	13,2	14,0	15,5
35-39	11,2	10,3	9,4	9,5	9,2	10,0	12,5	11,4	8,9
40-44	9,9	9,6	9,2	8,4	8,9	9,9	11,1	10,3	8,6
45-49	8,1	6,7	7,7	8,9	6,2	7,7	7,3	7,2	7,7
50-54	6,0	4,8	6,0	6,6	4,2	5,1	5,5	5,4	6,9
55-59	1,9	2,3	3,0	2,0	2,3	2,8	1,8	2,3	3,1
60-64	1,3	1,2	0,5	2,1	1,9	1,0	0,7	0,6	0,1
Жұмыссыздар - барлығы	100	100	100	44,8	47,2	47,4	55,2	52,8	52,6
соның ішінде жасы:									
15	100	100	100	46,1	43,5	94,6	53,9	56,5	5,4
16-19	100	100	100	43,8	51,0	41,5	56,2	49,0	58,5
20-24	100	100	100	53,2	49,5	51,9	46,8	50,5	48,1
25-29	100	100	100	42,1	51,1	52,2	57,9	48,9	47,8
30-34	100	100	100	37,8	42,8	36,7	62,2	57,2	63,3
35-39	100	100	100	38,2	41,9	50,2	61,8	58,1	49,8
40-44	100	100	100	38,0	43,6	51,0	62,0	56,4	49,0
45-49	100	100	100	49,7	43,7	47,4	50,3	56,3	52,6
50-54	100	100	100	49,2	41,4	40,1	50,8	58,6	59,9
55-59	100	100	100	47,4	48,0	45,3	52,6	52,0	54,7
60-64	100	100	100	71,6	72,7	88,6	28,4	27,3	11,4

Ауылдағы жұмыссыздық деңгейі жас топтары бойынша

Экономикалық тұрғыдан белсенді халыққа пайызбен

	Барлығы			соның ішінде					
				еркектер			әйелдер		
	2002	2003	2004	2002	2003	2004	2002	2003	2004
Жұмыссыздар - барлығы	7,4	7,1	7,1	6,2	6,4	6,3	8,6	7,9	7,9
соның ішінде жасы:									
15	5,3	4,3	6,0	5,2	3,9	9,7	5,4	4,6	0,8
16-19	17,2	14,5	13,7	13,8	13,6	10,2	21,2	15,6	18,1
20-24	13,0	11,0	11,0	12,3	9,7	10,1	13,8	12,8	12,2
25-29	8,6	8,6	7,8	6,7	8,1	7,6	11,0	9,3	8,1
30-34	7,3	6,7	6,5	5,3	5,6	4,6	9,5	7,9	8,7
35-39	6,3	6,2	6,0	4,8	5,0	5,7	7,8	7,6	6,2
40-44	5,1	5,3	5,1	3,7	4,5	5,1	6,6	6,2	5,0
45-49	5,5	4,6	5,3	5,4	4,0	4,9	5,5	5,2	5,7
50-54	5,1	4,3	5,3	4,9	3,7	4,3	5,3	4,9	6,4
55-59	3,4	4,4	5,0	2,8	3,7	4,1	4,3	5,3	6,1
60-64	2,4	2,8	1,7	3,0	3,5	2,7	1,6	1,8	0,5

Ауылдағы жұмыссыз халық білім деңгейі бойынша

мың адам

	Барлығы			соның ішінде					
				еркектер			әйелдер		
	2002	2003	2004	2002	2003	2004	2002	2003	2004
Жұмыссыздар - барлығы	237,4	235,9	242,1	106,5	111,4	114,7	131,0	124,5	127,4
олардан білімі барлар:									
жоғары	7,4	7,0	10,7	3,9	3,0	4,8	3,5	4,0	5,9
аяқталмаған жоғары	3,8	6,2	5,0	1,5	2,3	2,4	2,3	3,8	2,7
орта кәсіптік (арнаулы)	33,0	33,3	39,5	13,5	12,8	17,4	19,5	20,5	22,2
бастауыш кәсіптік	23,4	27,3	25,0	12,5	14,7	14,1	10,9	12,6	10,8
жалпы орта	146,1	136,0	137,4	63,2	64,9	63,7	82,9	71,0	73,6
жалпы негізгі	18,8	22,5	20,9	9,0	11,0	10,4	9,8	11,5	10,5
жалпы бастауыш	5,0	3,7	3,5	2,8	2,5	1,9	2,2	1,2	1,6

Ауылдағы жұмыссыз халықтың білім деңгейі бойынша құрылымы

пайызбен

	Барлығы			соның ішінде					
				еркектер			әйелдер		
	2002	2003	2004	2002	2003	2004	2002	2003	2004
Жұмыссыздар - барлығы	100	100	100	100	100	100	100	100	100
олардан білімі барлар:									
жоғары	3,1	3,0	4,4	3,7	2,7	4,2	2,7	3,2	4,7
аяқталмаған жоғары	1,6	2,6	2,1	1,4	2,1	2,1	1,7	3,1	2,1
орта кәсіптік (арнаулы)	13,9	14,1	16,3	12,7	11,5	15,1	14,9	16,5	17,4
бастауыш кәсіптік	9,9	11,6	10,3	11,7	13,2	12,3	8,3	10,1	8,5
жалпы орта	61,5	57,6	56,8	59,4	58,3	55,6	63,3	57,0	57,8
жалпы негізгі	7,9	9,5	8,7	8,5	9,9	9,1	7,5	9,2	8,3
жалпы бастауыш	2,1	1,6	1,4	2,6	2,3	1,6	1,6	0,9	1,3
Жұмыссыздар - барлығы	100	100	100	44,8	47,2	47,4	55,2	52,8	52,6
олардан білімі барлар:									
жоғары	100	100	100	52,7	43,0	44,7	47,3	57,0	55,3
аяқталмаған жоғары	100	100	100	40,2	38,0	47,1	59,8	62,0	52,9
орта кәсіптік (арнаулы)	100	100	100	40,9	38,5	43,9	59,1	61,5	56,1
бастауыш кәсіптік	100	100	100	53,3	53,9	56,6	46,7	46,1	43,4
жалпы орта	100	100	100	43,3	47,8	46,4	56,7	52,2	53,6
жалпы негізгі	100	100	100	48,0	49,0	49,7	52,0	51,0	50,3
жалпы бастауыш	100	100	100	56,6	68,6	53,9	43,4	31,4	46,1

5. ЭКОНОМИКАЛЫҚ ТҰРҒЫДАН ЕНЖАР ХАЛЫҚ

5.1. ЭКОНОМИКАЛЫҚ ТҰРҒЫДАН ЕНЖАР ХАЛЫҚ

Экономикалық тұрғыдан енжар халық жас топтары бойынша

мың адам

	Барлығы			соның ішінде					
				еркектер			әйелдер		
	2002	2003	2004	2002	2003	2004	2002	2003	2004
Экономикалық тұрғыдан енжар халық – барлығы	3155,3	3278,6	3383,4	1193,8	1255,6	1292,4	1961,5	2023,0	2091,0
соның ішінде жасы:									
15	168,3	181,0	190,3	88,7	90,9	95,1	79,6	90,1	95,2
16-19	654,5	788,9	862,0	322,3	395,5	425,0	332,2	393,4	436,9
20-24	243,7	299,1	317,9	100,6	125,0	137,5	143,1	174,1	180,4
25-29	93,3	105,4	118,7	23,4	26,4	28,4	69,9	79,1	90,4
30-34	73,5	92,1	102,0	18,0	19,1	25,9	55,5	73,0	76,1
35-39	74,0	65,8	71,9	21,0	19,1	19,8	53,0	46,7	52,1
40-44	70,3	77,5	76,0	20,9	24,6	24,4	49,4	52,9	51,6
45-49	80,5	83,6	87,3	27,8	28,9	29,7	52,7	54,7	57,6
50-54	122,9	112,2	106,1	40,0	34,9	30,5	82,9	77,3	75,6
55-59	132,7	125,2	137,8	34,6	31,4	32,4	98,1	93,8	105,4
60-64	440,4	335,3	287,5	146,6	108,5	86,5	293,8	226,8	201,1
65 және одан асқандар	1001,3	1012,4	1025,9	350,0	351,3	357,2	651,3	661,1	668,6

Экономикалық тұрғыдан енжар халықтың жас топтары бойынша құрылымы

пайызбен

	Барлығы			соның ішінде					
				еркектер			әйелдер		
	2002	2003	2004	2002	2003	2004	2002	2003	2004
Экономикалық тұрғыдан енжар халық – барлығы	100	100	100	100	100	100	100	100	100
соның ішінде жасы:									
15	5,3	5,5	5,6	7,4	7,2	7,4	4,1	4,5	4,6
16-19	20,7	24,1	25,5	27,0	31,5	32,9	16,9	19,4	20,9
20-24	7,7	9,1	9,4	8,4	10,0	10,6	7,3	8,6	8,6
25-29	3,0	3,2	3,5	2,0	2,1	2,2	3,6	3,9	4,3
30-34	2,3	2,8	3,0	1,5	1,5	2,0	2,8	3,6	3,6
35-39	2,3	2,0	2,1	1,8	1,5	1,5	2,7	2,3	2,5
40-44	2,2	2,4	2,2	1,8	2,0	1,9	2,5	2,6	2,5
45-49	2,6	2,6	2,6	2,3	2,3	2,3	2,7	2,7	2,8
50-54	3,9	3,4	3,1	3,3	2,8	2,4	4,2	3,8	3,6
55-59	4,2	3,8	4,1	2,9	2,5	2,5	5,0	4,6	5,0
60-64	14,0	10,2	8,5	12,3	8,6	6,7	15,0	11,2	9,6
65 және одан асқандар	31,7	30,9	30,3	29,3	28,0	27,6	33,2	32,7	32,0
Экономикалық тұрғыдан енжар халық – барлығы	100	100	100	37,8	38,3	38,2	62,2	61,7	61,8
соның ішінде жасы:									
15	100	100	10	52,7	50,2	50,0	47,3	49,8	50,0
16-19	100	100	100	49,2	50,1	49,3	50,8	49,9	50,7
20-24	100	100	100	41,3	41,8	43,2	58,7	58,2	56,8
25-29	100	100	100	25,1	25,0	23,9	74,9	75,0	76,1
30-34	100	100	100	24,4	20,7	25,4	75,6	79,3	74,6
35-39	100	100	100	28,3	29,0	27,6	71,7	71,0	72,4
40-44	100	100	100	29,7	31,7	32,1	70,3	68,3	67,9
45-49	100	100	100	34,5	34,5	34,0	65,5	65,5	66,0
50-54	100	100	100	32,5	31,1	28,7	67,5	68,9	71,3
55-59	100	100	100	26,1	25,1	23,5	73,9	74,9	76,5
60-64	100	100	100	33,3	32,4	30,1	66,7	67,6	69,9
65 және одан асқандар	100	100	100	35,0	34,7	34,8	65,0	65,3	65,2

Халықтың экономикалық тұрғыдан енжарлығының деңгейі жасы бойынша

пайызбен

	Барлығы			соның ішінде					
				еркектер			әйелдер		
	2002	2003	2004	2002	2003	2004	2002	2003	2004
Экономикалық тұрғыдан енжар халық – барлығы	29,9	30,0	30,1	24,0	24,4	24,4	35,1	35,0	35,2
соның ішінде жасы:									
15	88,1	88,2	92,0	88,6	88,0	90,3	87,5	88,4	93,7
16-19	66,2	66,6	68,7	63,7	64,5	66,0	68,9	68,9	71,5
20-24	24,3	25,4	25,4	19,7	20,7	21,3	29,2	30,4	29,8
25-29	9,5	9,1	9,6	4,8	4,6	4,6	14,0	13,6	14,5
30-34	7,6	7,9	8,0	3,8	3,4	4,2	11,2	12,1	11,6
35-39	6,8	6,6	7,1	4,1	4,0	4,0	9,4	9,0	10,0
40-44	5,9	6,8	6,6	3,6	4,5	4,5	8,1	9,0	8,5
45-49	8,2	8,6	8,9	6,0	6,3	6,4	10,2	10,7	11,2
50-54	14,4	13,5	13,2	10,1	9,2	8,2	18,0	17,1	17,4
55-59	29,7	28,9	28,0	16,9	16,4	15,1	40,6	38,7	38,1
60-64	61,7	62,3	65,6	48,2	47,9	49,3	71,6	72,7	76,6
65 және одан асқандар	85,7	88,4	90,5	80,7	84,3	87,0	88,7	90,7	92,5

Экономикалық тұрғыдан енжар халық жұмыспен қамтылмау себептері бойынша

мың адам

	Барлығы			соның ішінде					
				еркектер			әйелдер		
	2002	2003	2004	2002	2003	2004	2002	2003	2004
Экономикалық тұрғыдан енжар халық – барлығы	3155,3	3278,6	3383,4	1193,8	1255,6	1292,4	1961,5	2023,0	2091,0
соның ішінде мына себептер бойынша:									
оқу (күндізгі нысан)	970,7	1156,5	1259,8	482,2	576,4	621,3	488,5	580,1	638,5
үй шаруашылығын жүргізу	109,9	154,1	175,6	4,3	9,9	9,0	105,6	144,3	166,6
зейнеткерлікке шығу	1565,6	1461,9	1425,1	512,8	477,7	460,6	1052,8	984,2	964,5
денсаулығына байланысты (мүгедектігіне байланысты жұмысқа қабілетсіздік)	254,6	243,9	249,6	126,3	120,8	122,5	128,3	123,2	127,1
басқа себептер	254,5	262,2	273,3	68,2	70,9	79,1	186,3	191,3	194,2

Экономикалық тұрғыдан енжар халықтың жұмыспен қамтылмау себептері бойынша құрылымы

пайызбен

	Барлығы			соның ішінде					
				еркектер			әйелдер		
	2002	2003	2004	2002	2003	2004	2002	2003	2004
Экономикалық тұрғыдан енжар халық – барлығы	100	100	100	100	100	100	100	100	100
соның ішінде мына себептер бойынша:									
оқу (күндізгі нысан)	30,8	35,3	37,2	40,4	45,9	48,1	24,9	28,7	30,5
үй шаруашылығын жүргізу	3,5	4,7	5,2	0,4	0,8	0,7	5,4	7,1	8,0
зейнеткерлікке шығу	49,6	44,6	42,1	43,0	38,0	35,6	53,7	48,6	46,1
денсаулығына байланысты (мүгедектігіне байланысты жұмысқа қабілетсіздік)	8,1	7,4	7,4	10,6	9,6	9,5	6,5	6,1	6,1
басқа себептер	8,1	8,0	8,1	5,7	5,7	6,1	9,5	9,5	9,3
Экономикалық тұрғыдан енжар халық – барлығы	100	100	100	37,8	38,3	38,2	62,2	61,7	61,8
соның ішінде мына себептер бойынша:									
оқу (күндізгі нысан)	100	100	100	49,7	49,8	49,3	50,3	50,2	50,7
үй шаруашылығын жүргізу	100	100	100	3,9	6,4	5,1	96,1	93,6	94,9
зейнеткерлікке шығу	100	100	100	32,8	32,7	32,3	67,2	67,3	67,7

	Барлығы			соның ішінде					
				еркектер			әйелдер		
	2002	2003	2004	2002	2003	2004	2002	2003	2004
денсаулығына байланысты (мүгедектігіне байланысты жұмысқа қабілетсіздік)	100	100	100	49,6	49,5	49,1	50,4	50,5	50,9
басқа себептер	100	100	100	26,8	27,0	28,9	73,2	73,0	71,1

Экономикалық тұрғыдан енжар халық жұмыспен қамтылмау ұзақтығы бойынша^{*)}

мың адам

	Барлығы			соның ішінде					
				еркектер			әйелдер		
	2002	2003	2004	2002	2003	2004	2002	2003	2004
Экономикалық тұрғыдан енжар халық - барлығы	364,4	416,4	448,8	72,5	80,8	88,0	291,9	335,6	360,8
олардан жұмыс істемегендер:									
1 айдан аз	5,6	5,6	8,3	1,4	2,1	2,9	4,2	3,5	5,4
3 айға дейін	23,2	38,4	44,5	8,0	12,9	12,2	15,3	25,5	32,3
3 айдан 6 айға дейін	27,6	39,2	41,3	9,5	12,5	13,5	18,2	26,7	27,8
6 айдан 12 айға дейін	26,4	51,8	51,0	5,4	10,2	12,1	21,0	41,6	38,8
1 жыл және одан көп	112,2	117,1	126,5	18,9	15,1	16,5	93,3	102,0	109,9
5 жыл және одан көп	89,0	72,9	81,0	13,4	9,8	10,0	75,6	63,1	71,1
олардан ешуақытта жұмыс істемегендері	80,3	91,3	96,3	16,0	18,2	20,8	64,3	73,1	75,5

^{*)} Зейнеткерлердің, күндізгі оқу нысаны оқушыларының, мүгедектердің есебінсіз.

Экономикалық тұрғыдан енжар халықтың жұмыспен қамтылмаудың ұзақтығы бойынша құрылымы

пайызбен

	Барлығы			соның ішінде					
				еркектер			әйелдер		
	2002	2003	2004	2002	2003	2004	2002	2003	2004
Экономикалық тұрғыдан енжар халық - барлығы	100	100	100	100	100	100	100	100	100
олардан жұмыс істемегендер:									
1 айдан аз	1,5	1,4	1,9	1,9	2,6	3,3	1,4	1,0	1,5
3 айға дейін	6,4	9,2	9,9	11,0	15,9	13,9	5,2	7,6	9,0
3 айдан 6 айға дейін	7,6	9,4	9,2	13,0	15,5	15,3	6,2	8,0	7,7
6 айдан 12 айға дейін	7,2	12,5	11,4	7,4	12,7	13,8	7,2	12,4	10,8
1 жыл және одан көп	30,8	28,1	28,2	26,1	18,7	18,8	32,0	30,4	30,5
5 жыл және одан көп	24,4	17,5	18,1	18,4	12,1	11,3	25,9	18,8	19,7
олардан ешуақытта жұмыс істемегендері	22,0	21,9	21,5	22,0	22,5	23,6	22,0	21,8	20,9
Экономикалық тұрғыдан енжар халық - барлығы	100	100	100	19,9	19,4	19,6	80,1	80,6	80,4
олардан жұмыс істемегендер:									
1 айдан аз	100	100	100	24,9	37,9	35,2	75,1	62,1	64,8
3 айға дейін	100	100	100	34,4	33,5	27,4	65,6	66,5	72,6
3 айдан 6 айға дейін	100	100	100	34,2	31,9	32,7	65,8	68,1	67,3
6 айдан 12 айға дейін	100	100	100	20,4	19,7	23,8	79,6	80,3	76,2
1 жыл және одан көп	100	100	100	16,9	12,9	13,1	83,1	87,1	86,9
5 жыл және одан көп	100	100	100	15,0	13,4	12,3	85,0	86,6	87,7
олардан ешуақытта жұмыс істемегендері	100	100	100	19,9	19,9	21,6	80,1	80,1	78,4

5.2. ЭКОНОМИКАЛЫҚ ТҰРҒЫДАН ЕНЖАР ҚАЛА ХАЛҚЫ

Экономикалық тұрғыдан енжар қала халқы жас топтары бойынша

мың адам

	Барлығы			соның ішінде					
				еркектер			әйелдер		
	2002	2003	2004	2002	2003	2004	2002	2003	2004
Экономикалық тұрғыдан енжар халық – барлығы	2069,3	2163,0	2183,3	760,9	803,6	816,2	1308,4	1359,4	1367,2
соның ішінде жасы:									
15	88,7	94,1	93,9	48,4	48,2	48,1	40,3	45,9	45,8
16-19	397,7	498,9	541,6	192,3	246,9	268,2	205,5	252,0	273,4
20-24	174,2	215,2	226,2	73,3	87,1	94,7	100,9	128,1	131,5
25-29	67,1	71,7	76,8	13,5	14,4	16,6	53,6	57,4	60,3
30-34	51,6	63,7	68,1	10,1	11,5	14,7	41,6	52,2	53,4
35-39	50,6	43,5	46,1	12,1	9,9	9,8	38,6	33,6	36,3
40-44	46,2	54,3	52,2	12,8	15,2	15,0	33,4	39,1	37,2
45-49	55,7	60,3	60,2	19,9	19,8	19,3	35,7	40,5	41,0
50-54	74,3	71,6	69,6	26,6	23,0	22,6	47,7	48,6	47,0
55-59	80,3	79,9	84,5	24,7	23,3	22,6	55,6	56,5	61,9
60-64	301,4	225,2	188,2	96,1	71,5	53,6	205,3	153,7	134,6
65 және одан асқандар	681,5	684,8	675,9	231,3	232,8	231,0	450,2	451,9	444,8

Экономикалық тұрғыдан енжар қала халқының жас топтары бойынша құрылымы

пайызбен

	Барлығы			соның ішінде					
				еркектер			әйелдер		
	2002	2003	2004	2002	2003	2004	2002	2003	2004
Экономикалық тұрғыдан енжар халық – барлығы	100	100	100	100	100		100	100	100
соның ішінде жасы:									
15	4,3	4,3	4,3	6,4	6,0	5,9	3,1	3,4	3,3
16-19	19,2	23,1	24,8	25,3	30,7	32,9	15,7	18,5	20,0
20-24	8,4	9,9	10,4	9,6	10,8	11,6	7,7	9,4	9,6
25-29	3,2	3,3	3,5	1,8	1,8	2,0	4,1	4,2	4,4
30-34	2,5	2,9	3,1	1,3	1,4	1,8	3,2	3,8	3,9
35-39	2,4	2,0	2,1	1,6	1,2	1,2	2,9	2,5	2,7
40-44	2,2	2,5	2,4	1,7	1,9	1,8	2,6	2,9	2,7
45-49	2,7	2,8	2,8	2,6	2,5	2,4	2,7	3,0	3,0
50-54	3,6	3,3	3,2	3,5	2,9	2,8	3,6	3,6	3,4
55-59	3,9	3,7	3,9	3,2	2,9	2,8	4,3	4,2	4,5
60-64	14,6	10,4	8,6	12,6	8,9	6,6	15,7	11,3	9,8
65 және одан асқандар	32,9	31,7	31,0	30,4	29,0	28,3	34,4	33,2	32,5
Экономикалық тұрғыдан енжар халық – барлығы	100	100	100	36,8	37,2	37,4	63,2	62,8	62,6
соның ішінде жасы:									
15	100	100	10	54,6	51,3	51,2	45,4	48,7	48,8
16-19	100	100	100	48,3	49,5	49,5	51,7	50,5	50,5
20-24	100	100	100	42,1	40,5	41,9	57,9	59,5	58,1
25-29	100	100	100	20,1	20,0	21,6	79,9	80,0	78,4
30-34	100	100	100	19,5	18,0	21,6	80,5	82,0	78,4
35-39	100	100	100	23,8	22,8	21,3	76,2	77,2	78,7
40-44	100	100	100	27,7	28,0	28,7	72,3	72,0	71,3
45-49	100	100	100	35,8	32,9	32,0	64,2	67,1	68,0
50-54	100	100	100	35,8	32,1	32,5	64,2	67,9	67,5
55-59	100	100	100	30,7	29,2	26,8	69,3	70,8	73,2
60-64	100	100	100	31,9	31,7	28,5	68,1	68,3	71,5
65 және одан асқандар	100	100	100	33,9	34,0	34,2	66,1	66,0	65,8

Қала халқының экономикалық тұрғыдан енжарлығының деңгейі жас топтары бойынша

пайызбен

	Барлығы			соның ішінде					
				еркектер			әйелдер		
	2002	2003	2004	2002	2003	2004	2002	2003	2004
Экономикалық тұрғыдан енжар халық – барлығы	33,2	33,3	33,1	26,9	27,2	27,2	38,3	38,3	38,0
соның ішінде жасы:									
15	90,5	90,6	95,2	90,6	89,7	93,5	90,4	91,5	96,9
16-19	75,6	77,9	78,7	72,8	75,8	76,8	78,4	80,2	80,7
20-24	31,2	32,3	32,8	26,7	26,7	28,2	35,5	37,6	37,2
25-29	12,0	10,6	10,8	5,2	4,5	4,8	17,7	16,1	16,3
30-34	9,2	9,4	9,0	3,9	3,7	4,2	13,9	14,3	13,2
35-39	7,9	7,5	7,6	4,0	3,8	3,5	11,4	10,6	11,3
40-44	6,6	7,9	7,6	3,9	4,7	4,8	9,0	10,6	9,9
45-49	9,2	9,9	10,1	7,1	7,1	7,1	11,0	12,4	12,7
50-54	14,1	13,6	14,0	11,1	9,6	10,0	16,6	16,9	17,4
55-59	30,4	30,2	28,5	20,6	20,8	17,9	38,6	37,2	36,4
60-64	68,0	68,9	71,9	54,1	54,3	54,2	77,3	78,6	82,6
65 және одан асқандар	89,3	92,3	94,0	84,5	88,7	91,1	92,1	94,3	95,6

Экономикалық тұрғыдан енжар қала халқы жұмыспен қамтылмау себептері бойынша

мың адам

	Барлығы			соның ішінде					
				еркектер			әйелдер		
	2002	2003	2004	2002	2003	2004	2002	2003	2004
Экономикалық тұрғыдан енжар халық – барлығы	2069,3	2163,0	2183,3	760,9	803,6	816,2	1308,4	1359,4	1367,2
соның ішінде мына себептер бойынша:									
оқу (күндізгі нысан)	607,5	743,3	809,6	300,3	366,5	398,8	307,2	376,8	410,9
үй шаруашылығын жүргізу	79,3	104,3	108,8	2,5	5,1	3,6	76,9	99,2	105,2
зейнеткерлікке шығу	1046,5	975,1	931,3	342,4	320,1	300,9	704,1	655,0	630,4
денсаулығына байланысты (мүгедектігіне байланысты жұмысқа қабілетсіздік)	163,7	156,1	152,2	74,8	72,9	72,5	88,9	83,1	79,7
басқа себептер	172,3	184,3	181,4	41,0	39,0	40,4	131,3	145,3	141,0

Экономикалық тұрғыдан енжар қала халқының жұмыспен қамтылмау себептері бойынша құрылымы

пайызбен

	Барлығы			соның ішінде					
				еркектер			әйелдер		
	2002	2003	2004	2002	2003	2004	2002	2003	2004
Экономикалық тұрғыдан енжар халық – барлығы	100	100	100	100	100	100	100	100	100
соның ішінде мына себептер бойынша:									
оқу (күндізгі нысан)	29,4	34,4	37,1	39,5	45,6	48,9	23,5	27,7	30,1
үй шаруашылығын жүргізу	3,8	4,8	5,0	0,3	0,6	0,4	5,9	7,3	7,7
зейнеткерлікке шығу	50,6	45,1	42,7	45,0	39,8	36,9	53,8	48,2	46,1
денсаулығына байланысты (мүгедектігіне байланысты жұмысқа қабілетсіздік)	7,9	7,2	7,0	9,8	9,1	8,9	6,8	6,1	5,8
басқа себептер	8,3	8,5	8,3	5,4	4,9	4,9	10,0	10,7	10,3
Экономикалық тұрғыдан енжар халық – барлығы	100	100	100	36,8	37,2	37,4	63,2	62,8	62,6
соның ішінде мына себептер бойынша:									
оқу (күндізгі нысан)	100	100	100	49,4	49,3	49,3	50,6	50,7	50,7
үй шаруашылығын жүргізу	100	100	100	3,1	4,9	3,3	96,9	95,1	96,7
зейнеткерлікке шығу	100	100	100	32,7	32,8	32,3	67,3	67,2	67,7

	Барлығы			соның ішінде					
				еркектер			әйелдер		
	2002	2003	2004	2002	2003	2004	2002	2003	2004
денсаулығына байланысты (мүгедектігіне байланысты жұмысқа қабілетсіздік)	100	100	100	45,7	46,7	47,6	54,3	53,3	52,4
басқа себептер	100	100	100	23,8	21,1	22,3	76,2	78,9	77,7

5.3. ЭКОНОМИКАЛЫҚ ТҰРҒЫДАН ЕНЖАР АУЫЛ ХАЛҚЫ

Экономикалық тұрғыдан енжар ауыл халқы жас топтары бойынша

мың адам

	Барлығы			соның ішінде					
				еркектер			әйелдер		
	2002	2003	2004	2002	2003	2004	2002	2003	2004
Экономикалық тұрғыдан енжар халық – барлығы	1086,0	1115,6	1200,1	432,9	452,0	476,2	653,1	663,6	723,8
соның ішінде жасы:									
15	79,6	87,0	96,4	40,3	42,7	47,0	39,3	44,3	49,4
16-19	256,8	290,0	320,4	130,0	148,6	156,9	126,8	141,4	163,5
20-24	69,4	83,9	91,7	27,2	37,9	42,8	42,2	46,0	48,9
25-29	26,3	33,7	41,9	10,0	12,0	11,8	16,3	21,7	30,1
30-34	21,8	28,4	33,9	7,9	7,6	11,2	13,9	20,8	22,7
35-39	23,3	22,3	25,7	8,9	9,2	10,0	14,4	13,1	15,7
40-44	24,1	23,2	23,8	8,1	9,4	9,4	16,0	13,9	14,4
45-49	24,8	23,3	27,1	7,8	9,1	10,4	17,0	14,2	16,7
50-54	48,6	40,6	36,5	13,4	12,0	7,8	35,2	28,7	28,6
55-59	52,3	45,3	53,3	9,9	8,0	9,8	42,4	37,3	43,5
60-64	139,0	110,2	99,4	50,5	37,0	32,9	88,5	73,1	66,5
65 және одан асқандар	319,8	327,6	350,0	118,8	118,4	126,2	201,1	209,1	223,8

Экономикалық тұрғыдан енжар ауыл халқының жас топтары бойынша құрылымы

пайызбен

	Барлығы			соның ішінде					
				еркектер			әйелдер		
	2002	2003	2004	2002	2003	2004	2002	2003	2004
Экономикалық тұрғыдан енжар халық – барлығы	100	100	100	100	100	100	100	100	100
соның ішінде жасы:									
15	7,3	7,8	8,0	9,3	9,5	9,9	6,0	6,7	6,8
16-19	23,6	26,0	26,7	30,0	32,9	32,9	19,4	21,3	22,6
20-24	6,4	7,5	7,6	6,3	8,4	9,0	6,5	6,9	6,8
25-29	2,4	3,0	3,5	2,3	2,7	2,5	2,5	3,3	4,2
30-34	2,0	2,5	2,8	1,8	1,7	2,3	2,1	3,1	3,1
35-39	2,1	2,0	2,1	2,1	2,0	2,1	2,2	2,0	2,2
40-44	2,2	2,1	2,0	1,9	2,1	2,0	2,4	2,1	2,0
45-49	2,3	2,1	2,3	1,8	2,0	2,2	2,6	2,1	2,3
50-54	4,5	3,6	3,0	3,1	2,7	1,6	5,4	4,3	4,0
55-59	4,8	4,1	4,4	2,3	1,8	2,0	6,5	5,6	6,0
60-64	12,8	9,9	8,3	11,7	8,2	6,9	13,5	11,0	9,2
65 және одан асқандар	29,5	29,4	29,2	27,4	26,2	26,5	30,8	31,5	30,9
Экономикалық тұрғыдан енжар халық – барлығы	100	100	100	39,9	40,5	39,7	60,1	59,5	60,3
соның ішінде жасы:									
15	100	100	100	50,6	49,1	48,8	49,4	50,9	51,2
16-19	100	100	100	50,6	51,3	49,0	49,4	48,7	51,0
20-24	100	100	100	39,2	45,1	46,6	60,8	54,9	53,4
25-29	100	100	100	37,9	35,6	28,2	62,1	64,4	71,8
30-34	100	100	100	36,2	26,8	33,0	63,8	73,2	67,0
35-39	100	100	100	38,1	41,1	39,0	61,9	58,9	61,0
40-44	100	100	100	33,7	40,4	39,5	66,3	59,6	60,5

Жалғасы

	Барлығы			соның ішінде					
				еркектер			әйелдер		
	2002	2003	2004	2002	2003	2004	2002	2003	2004
45-49	100	100	100	31,6	38,9	38,5	68,4	61,1	61,5
50-54	100	100	100	27,5	29,5	21,5	72,5	70,5	78,5
55-59	100	100	100	18,9	17,7	18,3	81,1	82,3	81,7
60-64	100	100	100	36,3	33,6	33,1	63,7	66,4	66,9
65 және одан асқандар	100	100	100	37,1	36,2	36,1	62,9	63,8	63,9

Ауыл халқының экономикалық тұрғыдан енжарлығының деңгейі жас топтары бойынша

пайызбен

	Барлығы			соның ішінде					
				еркектер			әйелдер		
	2002	2003	2004	2002	2003	2004	2002	2003	2004
Экономикалық тұрғыдан енжар халық – барлығы	25,2	25,2	26,0	20,2	20,5	20,8	30,0	29,8	31,0
соның ішінде жасы:									
15	85,5	85,8	89,1	86,4	86,2	87,3	84,7	85,3	90,9
16-19	55,6	53,3	56,4	53,8	51,8	53,2	57,6	55,0	60,0
20-24	15,7	16,4	16,3	11,5	13,6	13,9	20,5	19,8	19,4
25-29	6,2	7,1	8,0	4,4	4,7	4,4	8,3	9,7	11,8
30-34	5,4	5,9	6,6	3,8	3,2	4,3	7,1	8,7	9,0
35-39	5,3	5,4	6,3	4,1	4,3	4,8	6,4	6,6	8,0
40-44	5,0	5,2	5,2	3,3	4,1	4,1	6,8	6,3	6,2
45-49	6,6	6,3	7,1	4,3	5,0	5,4	8,9	7,7	8,8
50-54	14,7	13,4	11,8	8,5	8,6	5,4	20,4	17,4	17,3
55-59	28,7	26,8	27,3	11,6	10,2	11,1	43,7	41,3	40,6
60-64	51,3	52,1	56,4	40,0	38,9	42,9	61,2	62,8	66,8
65 және одан асқандар	79,0	81,2	84,4	74,2	76,8	80,4	82,1	83,8	86,8

Экономикалық тұрғыдан енжар ауыл халқы жұмыспен қамтылмау себептері бойынша

мың адам

	Барлығы			соның ішінде					
				еркектер			әйелдер		
	2002	2003	2004	2002	2003	2004	2002	2003	2004
Экономикалық тұрғыдан енжар халық – барлығы	1086,0	1115,6	1200,1	432,9	452,0	476,2	653,1	663,6	723,8
соның ішінде мына себептер бойынша:									
оқу (күндізгі нысан)	363,2	413,2	450,2	181,9	209,9	222,5	181,3	203,3	227,7
үй шаруашылығын жүргізу	30,6	49,9	66,7	1,9	4,8	5,4	28,7	45,1	61,3
зейнеткерлікке шығу	519,1	486,8	493,8	170,4	157,7	159,7	348,7	329,1	334,2
денсаулығына байланысты (мүгедектігіне байланысты)									
жұмысқа қабілетсіздік)	90,9	87,8	97,4	51,5	47,8	50,0	39,4	40,0	47,4
басқа себептер	82,2	77,9	91,9	27,2	31,9	38,7	55,0	46,0	53,2

**Экономикалық тұрғыдан енжар ауыл халқының жұмыспен
қамтылмау себептері бойынша құрылымы**

пайызбен

	Барлығы			соның ішінде					
				еркектер			әйелдер		
	2002	2003	2004	2002	2003	2004	2002	2003	2004
Экономикалық тұрғыдан енжар халық – барлығы	100	100	100	100	100	100	100	100	100
соның ішінде мына себептер бойынша:									
оқу (күндізгі нысан)	33,4	37,0	37,5	42,0	46,4	46,7	27,8	30,6	31,5
үй шаруашылығын жүргізу	2,8	4,5	5,6	0,4	1,1	1,1	4,4	6,8	8,5
зейнеткерлікке шығу	47,8	43,6	41,1	39,4	34,9	33,5	53,4	49,6	46,2
денсаулығына байланысты (мүгедектігіне байланысты жұмысқа қабілетсіздік)	8,4	7,9	8,1	11,9	10,6	10,5	6,0	6,0	6,6
басқа себептер	7,6	7,0	7,7	6,3	7,1	8,1	8,4	6,9	7,4
Экономикалық тұрғыдан енжар халық – барлығы	100	100	100	39,9	40,5	39,7	60,1	59,5	60,3
соның ішінде мына себептер бойынша:									
оқу (күндізгі нысан)	100	100	100	50,1	50,8	49,4	49,9	49,2	50,6
үй шаруашылығын жүргізу	100	100	100	6,1	9,5	8,1	93,9	90,5	91,9
зейнеткерлікке шығу	100	100	100	32,8	32,4	32,3	67,2	67,6	67,7
денсаулығына байланысты (мүгедектігіне байланысты жұмысқа қабілетсіздік)	100	100	100	56,7	54,4	51,3	43,3	45,6	48,7
басқа себептер	100	100	100	33,1	40,9	42,1	66,9	59,1	57,9

6. ЕҢБЕККЕ ЖАРАМДЫ ЖАСТАҒЫ ХАЛЫҚҚА ЭКОНОМИКАЛЫҚ СИПАТТАМА

6.1. ЭКОНОМИКАЛЫҚ ТҰРҒЫДАН БЕЛСЕНДІ ХАЛЫҚ

Еңбек рыногының негізгі индикаторлары

	Барлығы			соның ішінде					
				еркектер			әйелдер		
	2002	2003	2004	2002	2003	2004	2002	2003	2004
Экономикалық тұрғыдан белсенді халық, мың адам	7058,2	7382,8	7626,7	3654,2	3801,7	3921,9	3404,0	3581,2	3704,8
Халықтың экономикалық тұрғыдан белсенділігінің деңгейі, %	81,3	80,4	79,9	83,7	83,0	82,9	78,9	77,7	77,0
Жұмыспен қамтылған халық, мың адам	6374,8	6715,6	6971,0	3373,0	3522,2	3642,1	3001,8	3193,4	3329,0
Жұмыспен қамту деңгейі, %-бен:									
еңбекке жарамды жастағы халыққа	73,5	73,1	73,1	77,3	76,9	77,0	69,6	69,3	69,2
Экономикалық тұрғыдан белсенді халыққа	90,3	91,0	91,4	92,3	92,6	92,9	88,2	89,2	89,9
Жалдама қызметкерлер, мың адам	3985,5	4187,7	4439,9	2200,2	2272,5	2372,6	1785,3	1915,2	2067,3
Жұмыспен қамтылған халық санындағы үлесі, %	62,5	62,4	63,7	65,2	64,5	65,1	59,5	60,0	62,1
Өз бетінше жұмыспен айналысушылар, мың адам	2389,2	2527,9	2531,1	1172,7	1249,7	1269,5	1216,5	1278,2	1261,6
Жұмыспен қамтылған халық санындағы үлесі, %	37,5	37,6	36,3	34,8	35,5	34,9	40,5	40,0	37,9
Жұмыссыз халық, мың адам	683,4	667,3	655,7	281,2	279,5	279,8	402,3	387,7	375,9
Жұмыссыздық деңгейі, %	9,7	9,0	8,6	7,7	7,4	7,1	11,8	10,8	10,1
Жастар жұмыссыздығының деңгейі, % (16-24 жастағылар)	17,4	14,6	14,4	15,6	13,0	13,1	19,5	16,7	15,8
Экономикалық тұрғыдан еңзар халық, мың адам	1619,9	1802,3	1914,7	710,0	776,0	807,5	909,9	1026,3	1107,2
Халықтың экономикалық тұрғыдан еңзарлығының (өрекетсіздігінің) деңгейі, %	18,7	19,6	20,1	16,3	17,0	17,1	21,1	22,3	23,0

Экономикалық тұрғыдан белсенді халық жас топтары бойынша

мың адам

	Барлығы			соның ішінде					
				еркектер			әйелдер		
	2002	2003	2004	2002	2003	2004	2002	2003	2004
Экономикалық тұрғыдан белсенді халық - барлығы	7058,2	7382,8	7626,7	3654,2	3801,7	3921,9	3404,0	3581,2	3704,8
соның ішінде жасы:									
16-19	333,7	395,4	393,5	183,8	217,5	219,2	149,9	177,8	174,3
20-24	757,5	878,7	932,4	410,3	479,8	507,1	347,2	398,9	425,4
25-29	890,6	1049,3	1118,3	460,8	549,0	585,0	429,8	500,3	533,3
30-34	890,0	1069,3	1167,7	451,1	536,8	587,8	438,9	532,5	579,9
35-39	1006,2	928,9	941,2	495,9	458,8	474,5	510,3	470,1	466,7
40-44	1111,0	1058,6	1068,2	553,5	524,7	514,6	557,5	533,9	553,6
45-49	900,2	889,9	891,7	435,3	433,1	436,9	464,9	456,8	454,8
50-54	733,5	718,4	699,2	356,5	344,1	339,8	377,0	374,2	359,4
55-58	272,7	280,9	320,2	144,2	144,3	162,7	128,5	136,6	157,5
59-63	162,8	113,5	94,3	162,8	113,5	94,3	-	-	-

Экономикалық тұрғыдан белсенді халықтың жас топтары бойынша құрылымы

пайызбен

	Барлығы			соның ішінде					
				еркектер			әйелдер		
	2002	2003	2004	2002	2003	2004	2002	2003	2004
Экономикалық тұрғыдан белсенді халық - барлығы	100	100	100	100	100	100	100	100	100
соның ішінде жасы:									
16-19	4,7	5,4	5,2	5,0	5,7	5,6	4,4	5,0	4,7
20-24	10,7	11,9	12,2	11,2	12,6	12,9	10,2	11,1	11,5
25-29	12,6	14,2	14,7	12,6	14,4	14,9	12,6	14,0	14,4
30-34	12,6	14,5	15,3	12,3	14,1	15,0	12,9	14,9	15,7
35-39	14,3	12,6	12,3	13,6	12,1	12,1	15,0	13,1	12,6
40-44	15,7	14,3	14,0	15,1	13,8	13,1	16,4	14,9	14,9
45-49	12,8	12,1	11,7	11,9	11,4	11,1	13,7	12,8	12,3
50-54	10,4	9,7	9,2	9,8	9,1	8,7	11,1	10,5	9,7
55-58	3,9	3,8	4,2	3,9	3,8	4,1	3,8	3,8	4,3
59-63	2,3	1,5	1,2	4,5	3,0	2,4	-	-	-
Экономикалық тұрғыдан белсенді халық - барлығы	100	100	100	51,8	51,5	51,4	48,2	48,5	48,6
соның ішінде жасы:									
16-19	100	100	100	55,1	55,0	55,7	44,9	45,0	44,3
20-24	100	100	100	54,2	54,6	54,4	45,8	45,4	45,6
25-29	100	100	100	51,7	52,3	52,3	48,3	47,7	47,7
30-34	100	100	100	50,7	50,2	50,3	49,3	49,8	49,7
35-39	100	100	100	49,3	49,4	50,4	50,7	50,6	49,6
40-44	100	100	100	49,8	49,6	48,2	50,2	50,4	51,8
45-49	100	100	100	48,4	48,7	49,0	51,6	51,3	51,0
50-54	100	100	100	48,6	47,9	48,6	51,4	52,1	51,4
55-58	100	100	100	52,9	51,4	50,8	47,1	48,6	49,2
59-63	100	100	100	100,0	100,0	100,0	-	-	-

Халықтың экономикалық тұрғыдан белсенділігінің деңгейі жас топтары бойынша

пайызбен

	Барлығы			соның ішінде					
				еркектер			әйелдер		
	2002	2003	2004	2002	2003	2004	2002	2003	2004
Экономикалық тұрғыдан белсенді халық - барлығы	81,3	80,4	79,9	83,7	83,0	82,9	78,9	77,7	77,0
соның ішінде жасы:									
16-19	33,8	33,4	31,3	36,3	35,5	34,0	31,1	31,1	28,5
20-24	75,7	74,6	74,6	80,3	79,3	78,7	70,8	69,6	70,2
25-29	90,5	90,9	90,4	95,2	95,4	95,4	86,0	86,4	85,5
30-34	92,4	92,1	92,0	96,2	96,6	95,8	88,8	87,9	88,4
35-39	93,2	93,4	92,9	95,9	96,0	96,0	90,6	91,0	90,0
40-44	94,1	93,2	93,4	96,4	95,5	95,5	91,9	91,0	91,5
45-49	91,8	91,4	91,1	94,0	93,7	93,6	89,8	89,3	88,8
50-54	85,6	86,5	86,8	89,9	90,8	91,8	82,0	82,9	82,6
55-58	73,6	73,7	73,6	84,4	85,1	85,1	64,4	64,5	64,6
59-63	59,8	59,5	62,0	59,8	59,5	62,0	-	-	-

Экономикалық тұрғыдан белсенді халық білім деңгейі бойынша

мың адам

	Барлығы			соның ішінде					
				еркектер			әйелдер		
	2002	2003	2004	2002	2003	2004	2002	2003	2004
Экономикалық тұрғыдан белсенді халық - барлығы	7058,2	7382,8	7626,7	3654,2	3801,7	3921,9	3404,0	3581,2	3704,8
олардан білімі барлар:									
жоғары	1217,9	1362,7	1497,7	561,6	630,5	687,7	656,3	732,2	809,9
аяқталмаған жоғары	177,8	232,4	245,5	92,7	116,4	121,9	85,1	116,1	123,6
орта кәсіптік (арнаулы)	2014,3	2076,4	2120,3	936,0	974,2	998,6	1078,3	1102,2	1121,7

Жалғасы

	Барлығы			соның ішінде					
				еркектер			әйелдер		
	2002	2003	2004	2002	2003	2004	2002	2003	2004
бастауыш кәсіптік	902,4	1026,7	973,4	566,6	630,8	585,8	335,7	395,9	387,6
жалпы орта	2325,2	2295,2	2417,8	1249,9	1228,0	1309,5	1075,3	1067,2	1108,3
жалпы негізгі	333,8	330,9	320,0	192,8	185,8	185,0	141,0	145,1	135,0
жалпы бастауыш	86,8	58,4	52,0	54,5	36,0	33,4	32,4	22,4	18,7

Экономикалық тұрғыдан белсенді халықтың білім деңгейі бойынша құрылымы

пайызбен

	Барлығы			соның ішінде					
				еркектер			әйелдер		
	2002	2003	2004	2002	2003	2004	2002	2003	2004
Экономикалық тұрғыдан белсенді халық - барлығы	100	100	100	100	100	100	100	100	100
олардан білімі барлар:									
жоғары	17,3	18,5	19,6	15,4	16,6	17,5	19,3	20,4	21,9
аяқталмаған жоғары	2,5	3,1	3,2	2,5	3,1	3,1	2,5	3,2	3,3
орта кәсіптік (арнаулы)	28,5	28,1	27,8	25,6	25,6	25,5	31,7	30,8	30,3
бастауыш кәсіптік	12,8	13,9	12,8	15,5	16,6	14,9	9,9	11,1	10,5
жалпы орта	32,9	31,1	31,7	34,2	32,3	33,4	31,6	29,8	29,9
жалпы негізгі	4,7	4,5	4,2	5,3	4,9	4,7	4,1	4,1	3,6
жалпы бастауыш	1,2	0,8	0,7	1,5	0,9	0,9	1,0	0,6	0,5
Экономикалық тұрғыдан белсенді халық - барлығы	100	100	100	51,8	51,5	51,4	48,2	48,5	48,6
олардан білімі барлар:									
жоғары	100	100	100	46,1	46,3	45,9	53,9	53,7	54,1
аяқталмаған жоғары	100	100	100	52,1	50,1	49,7	47,9	49,9	50,3
орта кәсіптік (арнаулы)	100	100	100	46,5	46,9	47,1	53,5	53,1	52,9
бастауыш кәсіптік	100	100	100	62,8	61,4	60,2	37,2	38,6	39,8
жалпы орта	100	100	100	53,8	53,5	54,2	46,2	46,5	45,8
жалпы негізгі	100	100	100	57,8	56,2	57,8	42,2	43,8	42,2
жалпы бастауыш	100	100	100	62,7	61,6	64,1	37,3	38,4	35,9

6.2. ЖҰМЫСПЕН ҚАМТЫЛҒАН ХАЛЫҚ

Жұмыспен қамтылған халық жас топтары бойынша

мың адам

	Барлығы			соның ішінде					
				еркектер			әйелдер		
	2002	2003	2004	2002	2003	2004	2002	2003	2004
Жұмыспен қамтылған халық - барлығы	6374,8	6715,6	6971,0	3373,0	3522,2	3642,1	3001,8	3193,4	3329,0
соның ішінде жасы:									
16-19	264,9	327,4	321,2	150,6	182,9	182,9	114,4	144,5	138,3
20-24	636,3	760,2	814,3	350,7	424,1	448,0	285,6	336,2	366,3
25-29	795,9	947,4	1012,4	424,4	504,5	538,1	371,5	442,9	474,3
30-34	810,4	978,6	1078,8	423,9	502,8	557,2	386,5	475,8	521,6
35-39	921,4	850,2	873,9	465,6	430,0	446,9	455,8	420,2	427,0
40-44	1025,0	981,9	1003,5	522,0	495,0	490,2	503,0	486,9	513,3
45-49	833,0	829,0	830,5	409,2	411,7	412,9	423,8	417,3	417,6
50-54	678,7	670,1	650,9	335,6	326,8	323,8	343,1	343,3	327,1
55-58	254,9	263,1	296,6	136,7	136,8	153,2	118,1	126,4	143,4
59-63	154,2	107,5	89,0	154,2	107,5	89,0	-	-	-

Жұмыспен қамтылған халықтың жас топтары бойынша құрылымы

пайызбен

	Барлығы			соның ішінде					
				еркектер			әйелдер		
	2002	2003	2004	2002	2003	2004	2002	2003	2004
Жұмыспен қамтылған халық - барлығы	100	100	100	100	100	100	100	100	100
соның ішінде жасы:									
16-19	4,2	4,9	4,6	4,5	5,2	5,0	3,8	4,5	4,2
20-24	10,0	11,3	11,7	10,4	12,0	12,3	9,5	10,5	11,0
25-29	12,5	14,1	14,5	12,6	14,3	14,8	12,4	13,9	14,2
30-34	12,7	14,6	15,5	12,6	14,3	15,3	12,9	14,9	15,7
35-39	14,5	12,7	12,5	13,8	12,2	12,3	15,2	13,2	12,8
40-44	16,1	14,6	14,4	15,5	14,1	13,5	16,8	15,2	15,4
45-49	13,1	12,3	11,9	12,1	11,7	11,3	14,1	13,1	12,5
50-54	10,6	10,0	9,3	10,0	9,3	8,9	11,4	10,7	9,8
55-58	4,0	3,9	4,3	4,1	3,9	4,2	3,9	4,0	4,3
59-63	2,4	1,6	1,3	4,6	3,1	2,4	-	-	-
Жұмыспен қамтылған халық - барлығы	100	100	100	52,9	52,4	52,2	47,1	47,6	47,8
соның ішінде жасы:									
16-19	100	100	100	56,8	55,9	56,9	43,2	44,1	43,1
20-24	100	100	100	55,1	55,8	55,0	44,9	44,2	45,0
25-29	100	100	100	53,3	53,2	53,1	46,7	46,8	46,9
30-34	100	100	100	52,3	51,4	51,7	47,7	48,6	48,3
35-39	100	100	100	50,5	50,6	51,1	49,5	49,4	48,9
40-44	100	100	100	50,9	50,4	48,8	49,1	49,6	51,2
45-49	100	100	100	49,1	49,7	49,7	50,9	50,3	50,3
50-54	100	100	100	49,5	48,8	49,7	50,5	51,2	50,3
55-58	100	100	100	53,7	52,0	51,6	46,3	48,0	48,4
59-63	100	100	100	100,0	100,0	100,0	-	-	-

Халықтың жұмыспен қамтылу деңгейі жынысы бойынша

пайызбен

	Барлығы			соның ішінде					
				еркектер			әйелдер		
	2002	2003	2004	2002	2003	2004	2002	2003	2004
Жұмыспен қамтылғандық деңгейі, пайызбен:									
еңбекке жарамды жастағы халыққа	73,5	73,1	73,1	77,3	76,9	77,0	69,6	69,3	69,2
экономикалық тұрғыдан белсенді халыққа	90,3	91,0	91,4	92,3	92,6	92,9	88,2	89,2	89,9

Халықтың жұмыспен қамтылу деңгейі жас топтары бойынша

пайызбен

	Жұмыспен қамтылғандық деңгейі					
	еңбекке жарамды жастағы халыққа			экономикалық тұрғыдан белсенді халыққа		
	2002	2003	2004	2002	2003	2004
Жұмыспен қамтылған халық - барлығы	73,5	73,1	73,1	90,3	91,0	91,4
соның ішінде жасы:						
16-19	26,8	27,6	25,6	79,4	82,8	81,6
20-24	63,6	64,5	65,1	84,0	86,5	87,3
25-29	80,9	82,0	81,8	89,4	90,3	90,5
30-34	84,1	84,3	85,0	91,1	91,5	92,4
35-39	85,3	85,5	86,3	91,6	91,5	92,8
40-44	86,8	86,4	87,7	92,3	92,8	93,9
45-49	84,9	85,2	84,8	92,5	93,2	93,1
50-54	79,3	80,7	80,8	92,5	93,3	93,1
55-58	68,8	69,0	68,2	93,5	93,7	92,6
59-63	56,7	56,4	58,5	94,8	94,7	94,4

Жұмыспен қамтылған халық білім деңгейі бойынша

мың адам

	Барлығы			соның ішінде					
				еркектер			әйелдер		
	2002	2003	2004	2002	2003	2004	2002	2003	2004
Жұмыспен қамтылған халық - барлығы	6374,8	6715,6	6971,0	3373,0	3522,2	3642,1	3001,8	3193,4	3329,0
олардан білімі барлар:									
жоғары	1151,2	1288,1	1428,6	534,8	604,7	662,9	616,4	683,3	765,7
аяқталмаған жоғары	161,3	209,6	218,3	85,6	107,4	108,4	75,7	102,2	109,9
орта кәсіптік (арнаулы)	1837,1	1914,0	1956,9	877,7	917,9	940,1	959,4	996,1	1016,8
бастауыш кәсіптік	817,7	943,0	886,3	526,8	591,6	544,7	290,8	351,5	341,6
жалпы орта	2037,9	2023,0	2155,7	1126,7	1105,7	1191,4	911,2	917,3	964,3
жалпы негізгі	292,9	287,0	279,8	172,2	163,8	164,9	120,7	123,2	114,9
жалпы бастауыш	76,6	50,9	45,3	49,1	31,1	29,7	27,5	19,8	15,7

Жұмыспен қамтылған халықтың білім деңгейі бойынша құрылымы

пайызбен

	Барлығы			соның ішінде					
				еркектер			әйелдер		
	2002	2003	2004	2002	2003	2004	2002	2003	2004
Жұмыспен қамтылған халық - барлығы	100	100	100	100	100	100	100	100	100
олардан білімі барлар:									
жоғары	18,1	19,2	20,5	15,9	17,2	18,2	20,5	21,4	23,0
аяқталмаған жоғары	2,5	3,1	3,1	2,5	3,0	3,0	2,5	3,2	3,3
орта кәсіптік (арнаулы)	28,8	28,5	28,1	26,0	26,1	25,8	32,0	31,2	30,5
бастауыш кәсіптік	12,8	14,0	12,7	15,6	16,8	15,0	9,7	11,0	10,3
жалпы орта	32,0	30,1	30,9	33,4	31,4	32,7	30,4	28,7	29,0
жалпы негізгі	4,6	4,3	4,0	5,1	4,7	4,5	4,0	3,9	3,5
жалпы бастауыш	1,2	0,8	0,7	1,5	0,9	0,8	0,9	0,6	0,5
Жұмыспен қамтылған халық - барлығы	100	100	100	52,9	52,4	52,2	47,1	47,6	47,8
олардан білімі барлар:									
жоғары	100	100	100	46,5	46,9	46,4	53,5	53,1	53,6
аяқталмаған жоғары	100	100	100	53,1	51,2	49,6	46,9	48,8	50,4
орта кәсіптік (арнаулы)	100	100	100	47,8	48,0	48,0	52,2	52,0	52,0
бастауыш кәсіптік	100	100	100	64,4	62,7	61,5	35,6	37,3	38,5
жалпы орта	100	100	100	55,3	54,7	55,3	44,7	45,3	44,7
жалпы негізгі	100	100	100	58,8	57,1	58,9	41,2	42,9	41,1
жалпы бастауыш	100	100	100	64,0	61,0	65,4	36,0	39,0	34,6

Халықтың жұмыспен қамтылу деңгейі білімі бойынша

пайызбен

	Жұмыспен қамтылғандық деңгейі					
	еңбекке жарамды жастағы халыққа			экономикалық тұрғыдан белсенді халыққа		
	2002	2003	2004	2002	2003	2004
Жұмыспен қамтылған халық - барлығы	73,5	73,1	73,1	90,3	91,0	91,4
олардан білімі барлар:						
жоғары	86,7	86,7	88,7	94,5	94,5	95,4
аяқталмаған жоғары	44,3	46,3	44,4	90,7	90,2	88,9
орта кәсіптік (арнаулы)	82,2	82,4	82,6	91,2	92,2	92,3
бастауыш кәсіптік	81,2	82,3	80,9	90,6	91,8	91,1
жалпы орта	69,9	69,2	69,5	87,6	88,1	89,2
жалпы негізгі	44,0	39,1	37,0	87,8	86,7	87,4
жалпы бастауыш	46,7	41,8	39,9	88,3	87,1	87,2

Жұмыспен қамтылғандық статусы бойынша жұмыспен қамтылған халық

мың адам

	Барлығы			соның ішінде					
				еркектер			әйелдер		
	2002	2003	2004	2002	2003	2004	2002	2003	2004
Жұмыспен қамтылған халық - барлығы	6374,8	6715,6	6971,0	3373,0	3522,2	3642,1	3001,8	3193,4	3329,0
Жалдама қызметкерлер	3985,5	4187,7	4439,9	2200,2	2272,5	2372,6	1785,3	1915,2	2067,3
соның ішінде жұмыспен қамтылғандар:									
мемлекеттік ұйымда	1659,2	1700,1	1763,8	728,1	730,1	741,5	931,0	970,1	1022,3
мемлекеттік емес ұйымда	1577,2	1708,5	1872,6	1027,9	1095,5	1171,5	549,3	613,0	701,1
жеке тұлғаларда	492,3	512,2	526,0	253,5	253,7	261,2	238,8	258,4	264,8
шаруа (фермер)									
қожалықтарында	256,9	267,0	277,4	190,7	193,3	198,4	66,2	73,7	79,0
Өз бетінше жұмыспен айналысушылар	2389,2	2527,9	2531,1	1172,7	1249,7	1269,5	1216,5	1278,2	1261,6
соның ішінде:									
жұмыс берушілер	58,0	63,2	80,3	43,3	47,4	58,8	14,7	15,9	21,5
дербес жұмыс істейтіндер	2201,4	2323,5	2310,4	1059,4	1120,6	1136,0	1142,0	1202,9	1174,4
өндірістік кооперативтің мүшелері	63,1	74,1	57,4	45,0	52,7	36,5	18,2	21,5	20,9
отбасылық кәсіпорындардың ақы төленбейтін қызметкерлері	66,7	67,0	83,1	25,0	29,0	38,2	41,7	38,0	44,9

Жұмыспен қамтылған халықтың жұмыспен қамтылғандық статусы бойынша құрылымы

пайызбен

	Барлығы			соның ішінде					
				еркектер			әйелдер		
	2002	2003	2004	2002	2003	2004	2002	2003	2004
Жұмыспен қамтылған халық - барлығы	100	100	100	100	100	100	100	100	100
Жалдама қызметкерлер	62,5	62,4	63,7	65,2	64,5	65,1	59,5	60,0	62,1
соның ішінде жұмыспен қамтылғандар:									
мемлекеттік ұйымда	41,6	40,6	39,7	33,1	32,1	31,3	52,2	50,7	49,5
мемлекеттік емес ұйымда	39,6	40,8	42,2	46,7	48,2	49,4	30,8	32,0	33,9
жеке тұлғаларда	12,4	12,2	11,8	11,5	11,2	11,0	13,4	13,5	12,8
шаруа (фермер)									
қожалықтарында	6,4	6,4	6,2	8,7	8,5	8,4	3,7	3,9	3,8
Өз бетінше жұмыспен айналысушылар	37,5	37,6	36,3	34,8	35,5	34,9	40,5	40,0	37,9
соның ішінде:									
жұмыс берушілер	2,4	2,5	3,2	3,7	3,8	4,6	1,2	1,2	1,7
дербес жұмыс істейтіндер	92,1	91,9	91,3	90,3	89,7	89,5	93,9	94,1	93,1
өндірістік кооперативтің мүшелері	2,6	2,9	2,3	3,8	4,2	2,9	1,5	1,7	1,7
отбасылық кәсіпорындардың ақы төленбейтін қызметкерлері	2,8	2,6	3,3	2,1	2,3	3,0	3,4	3,0	3,6
Жұмыспен қамтылған халық - барлығы	100	100	100	52,9	52,4	52,2	47,1	47,6	47,8
Жалдама қызметкерлер	100	100	100	55,2	54,3	53,4	44,8	45,7	46,6
соның ішінде жұмыспен қамтылғандар:									
мемлекеттік ұйымда	100	100	100	43,9	42,9	42,0	56,1	57,1	58,0
мемлекеттік емес ұйымда	100	100	100	65,2	64,1	62,6	34,8	35,9	37,4
жеке тұлғаларда	100	100	100	51,5	49,5	49,7	48,5	50,5	50,3
шаруа (фермер)									
қожалықтарында	100	100	100	74,2	72,4	71,5	25,8	27,6	28,5
Өз бетінше жұмыспен айналысушылар	100	100	100	49,1	49,4	50,2	50,9	50,6	49,8
соның ішінде:									
жұмыс берушілер	100	100	100	74,7	74,9	73,2	25,3	25,1	26,8
дербес жұмыс істейтіндер	100	100	100	48,1	48,2	49,2	51,9	51,8	50,8
өндірістік кооперативтің мүшелері	100	100	100	71,2	71,1	63,7	28,8	28,9	36,3
отбасылық кәсіпорындардың ақы төленбейтін қызметкерлері	100	100	100	37,5	43,3	46,0	62,5	56,7	54,0

Экономикалық қызмет түрлері бойынша жұмыспен қамтылған халық

мың адам

	Барлығы			соның ішінде					
				еркектер			әйелдер		
	2002	2003	2004	2002	2003	2004	2002	2003	2004
Жұмыспен қамтылған халық - барлығы	6374,8	6715,6	6971,0	3373,0	3522,2	3642,1	3001,8	3193,4	3329,0
соның ішінде:									
Ауыл шаруашылығы, аңшылық және орман шаруашылығы	2120,9	2273,1	2245,5	1161,1	1236,1	1229,0	959,7	1037,0	1016,5
Балық аулау, балық өсіру	13,4	15,8	17,8	12,1	14,6	15,7	1,4	1,2	2,1
Өнеркәсіп	816,6	849,7	864,3	557,7	577,3	584,5	258,9	272,4	279,8
соның ішінде:									
көм өндіру	167,0	181,3	185,1	130,7	141,3	145,2	36,4	40,1	39,9
өңдеу	497,2	501,9	515,8	320,1	314,4	329,5	177,1	187,5	186,3
электр энергиясың, газ бен су өндіру және тарату	152,4	166,5	163,4	106,9	121,6	109,8	45,4	44,9	53,6
Құрылыс	266,3	325,3	377,8	217,0	260,0	301,3	49,3	65,3	76,5
Сауда; автомобильдерді, тұрмыстық бұйымдар мен жеке пайдаланатын заттарды жөндеу	966,8	953,5	1017,6	407,5	394,6	411,4	559,3	559,0	606,2
Қонақ үйлер мен мейрамханалар	55,8	70,1	81,9	15,6	18,4	22,2	40,2	51,7	59,7
Көлік және байланыс	498,2	499,8	516,2	361,2	381,6	387,8	137,0	118,2	128,4
Қаржы қызметі	49,7	53,4	60,5	19,4	18,9	23,9	30,4	34,5	36,6
Жылжымайтын мүлікпен операциялар, жалға беру және тұтынушыларға қызмет көрсету	199,5	205,3	232,3	129,0	113,1	119,8	70,5	92,2	112,5
Мемлекеттік басқару	278,5	316,7	333,2	157,9	188,7	191,8	120,6	128,0	141,5
Білім беру	580,7	624,2	659,1	158,2	161,6	176,8	422,5	462,6	482,2
Денсаулық сақтау және әлеуметтік қызмет көрсету	289,2	297,7	316,6	60,8	58,8	64,7	228,3	238,9	251,9
Коммуналдық, әлеуметтік және дербес қызметтер көрсету	179,8	192,1	199,1	89,0	87,7	93,2	90,7	104,4	105,9
Үй шаруашылығын жүргізу бойынша қызмет көрсету	59,0	38,8	48,6	26,1	10,9	20,1	32,9	27,9	28,5

Экономикалық қызмет түрлері бойынша жұмыспен қамтылған халықтың құрылымы

пайызбен

	Барлығы			соның ішінде					
				еркектер			әйелдер		
	2002	2003	2004	2002	2003	2004	2002	2003	2004
Жұмыспен қамтылған халық - барлығы	100	100	100	100	100	100	100	100	100
соның ішінде:									
Ауыл шаруашылығы, аңшылық және орман шаруашылығы	33,3	33,8	32,2	34,4	35,1	33,7	32,0	32,5	30,5
Балық аулау, балық өсіру	0,2	0,2	0,3	0,4	0,4	0,4	0,0	0,0	0,1
Өнеркәсіп	12,8	12,7	12,4	16,5	16,4	16,0	8,6	8,5	8,4
соның ішінде:									
көм өндіру	20,5	21,3	21,4	23,4	24,5	24,8	14,0	14,7	14,3
өңдеу	60,9	59,1	59,7	57,4	54,5	56,4	68,4	68,8	66,6
электр энергиясың, газ бен су өндіру және тарату	18,7	19,6	18,9	19,2	21,1	18,8	17,5	16,5	19,2
Құрылыс	4,2	4,8	5,4	6,4	7,4	8,3	1,6	2,0	2,3
Сауда; автомобильдерді, тұрмыстық бұйымдар мен жеке пайдаланатын заттарды жөндеу	15,2	14,2	14,6	12,1	11,2	11,3	18,6	17,5	18,2
Қонақ үйлер мен мейрамханалар	0,9	1,0	1,2	0,5	0,5	0,6	1,3	1,6	1,8
Көлік және байланыс	7,8	7,4	7,4	10,7	10,8	10,6	4,6	3,7	3,9
Қаржы қызметі	0,8	0,8	0,9	0,6	0,5	0,7	1,0	1,1	1,1
Жылжымайтын мүлікпен операциялар, жалға беру және тұтынушыларға қызмет көрсету	3,1	3,1	3,3	3,8	3,2	3,3	2,3	2,9	3,4
Мемлекеттік басқару	4,4	4,7	4,8	4,7	5,4	5,3	4,0	4,0	4,2
Білім беру	9,1	9,3	9,5	4,7	4,6	4,9	14,1	14,5	14,5

	Барлығы			соның ішінде					
				еркектер			әйелдер		
	2002	2003	2004	2002	2003	2004	2002	2003	2004
Денсаулық сақтау және әлеуметтік қызмет көрсету	4,5	4,4	4,5	1,8	1,7	1,8	7,6	7,5	7,6
Коммуналдық, әлеуметтік және дербес қызметтер көрсету	2,8	2,9	2,9	2,6	2,5	2,6	3,0	3,3	3,2
Үй шаруашылығын жүргізу бойынша қызмет көрсету	0,9	0,6	0,7	0,8	0,3	0,6	1,1	0,9	0,9
Жұмыспен қамтылған халық – барлығы	100	100	100	52,9	52,4	52,2	47,1	47,6	47,8
соның ішінде:									
Ауыл шаруашылығы, аңшылық және орман шаруашылығы	100	100	100	54,7	54,4	54,7	45,3	45,6	45,3
Балық аулау, балық өсіру	100	100	100	89,8	92,2	88,2	10,2	7,8	11,8
Өнеркәсіп	100	100	100	68,3	67,9	67,6	31,7	32,1	32,4
соның ішінде:									
көп өндіру	100	100	100	78,2	77,9	78,4	21,8	22,1	21,6
өңдеу	100	100	100	64,4	62,6	63,9	35,6	37,4	36,1
электр энергиясын, газ бен су өндіру және тарату	100	100	100	70,2	73,0	67,2	29,8	27,0	32,8
Құрылыс	100	100	100	81,5	79,9	79,7	18,5	20,1	20,3
Сауда; автомобильдерді, тұрмыстық бұйымдар мен жеке пайдаланатын заттарды жөндеу	100	100	100	42,1	41,4	40,4	57,9	58,6	59,6
Қонақ үйлер мен мейрамханалар	100	100	100	27,9	26,2	27,1	72,1	73,8	72,9
Көлік және байланыс	100	100	100	72,5	76,4	75,1	27,5	23,6	24,9
Қаржы қызметі	100	100	100	38,9	35,4	39,5	61,1	64,6	60,5
Жылжымайтын мүлікпен операциялар, жалға беру және тұтынушыларға қызмет көрсету	100	100	100	64,7	55,1	51,6	35,3	44,9	48,4
Мемлекеттік басқару	100	100	100	56,7	59,6	57,5	43,3	40,4	42,5
Білім беру	100	100	100	27,2	25,9	26,8	72,8	74,1	73,2
Денсаулық сақтау және әлеуметтік қызмет көрсету	100	100	100	21,0	19,7	20,4	79,0	80,3	79,6
Коммуналдық, әлеуметтік және дербес қызметтер көрсету	100	100	100	49,5	45,6	46,8	50,5	54,4	53,2
Үй шаруашылығын жүргізу бойынша қызмет көрсету	100	100	100	44,2	28,1	41,4	55,8	71,9	58,6

6.3. ЖҰМЫССЫЗ ХАЛЫҚ

Жұмыссыз халық жас топтары бойынша

мың адам

	Барлығы			соның ішінде					
				еркектер			әйелдер		
	2002	2003	2004	2002	2003	2004	2002	2003	2004
Жұмыссыз халық - барлығы	683,4	667,3	655,7	281,2	279,5	279,8	402,3	387,7	375,9
соның ішінде жасы:									
16-19	68,7	68,0	72,3	33,2	34,6	36,3	35,5	33,4	36,0
20-24	121,2	118,5	118,2	59,6	55,7	59,1	61,6	62,7	59,1
25-29	94,7	101,9	105,8	36,4	44,5	46,9	58,3	57,4	58,9
30-34	79,6	90,6	88,9	27,2	34,0	30,5	52,4	56,7	58,4
35-39	84,8	78,7	67,3	30,3	28,8	27,6	54,5	49,9	39,7
40-44	86,1	76,7	64,7	31,5	29,7	24,5	54,5	47,0	40,3
45-49	67,2	60,9	61,2	26,1	21,4	24,0	41,1	39,5	37,2
50-54	54,8	48,3	48,3	20,8	17,3	16,0	33,9	31,0	32,3
55-58	17,8	17,8	23,6	7,5	7,6	9,5	10,3	10,2	14,1
59-63	8,5	6,0	5,3	8,5	6,0	5,3	-	-	-

Жұмыссыз халықтың жас топтары бойынша құрылымы

пайызбен

	Барлығы			соның ішінде					
				еркектер			әйелдер		
	2002	2003	2004	2002	2003	2004	2002	2003	2004
Жұмыссыз халық - барлығы	100	100	100	100	100	100	100	100	100
соның ішінде жасы:									
16-19	10,1	10,2	11,0	11,8	12,4	13,0	8,8	8,6	9,6
20-24	17,7	17,8	18,0	21,2	19,9	21,1	15,3	16,2	15,7
25-29	13,9	15,3	16,1	13,0	15,9	16,8	14,5	14,8	15,7
30-34	11,6	13,6	13,6	9,7	12,2	10,9	13,0	14,6	15,5
35-39	12,4	11,8	10,3	10,8	10,3	9,9	13,6	12,9	10,6
40-44	12,6	11,5	9,9	11,2	10,6	8,7	13,6	12,1	10,7
45-49	9,8	9,1	9,3	9,3	7,6	8,6	10,2	10,2	9,9
50-54	8,0	7,2	7,4	7,4	6,2	5,7	8,4	8,0	8,6
55-58	2,6	2,7	3,6	2,7	2,7	3,4	2,6	2,6	3,7
59-63	1,2	0,9	0,8	3,0	2,1	1,9	-	-	-
Жұмыссыз халық - барлығы	100	100	100	41,1	41,9	42,7	58,9	58,1	57,3
соның ішінде жасы:									
16-19	100	100	100	48,3	50,9	50,3	51,7	49,1	49,7
20-24	100	100	100	49,2	47,0	50,0	50,8	53,0	50,0
25-29	100	100	100	38,5	43,7	44,3	61,5	56,3	55,7
30-34	100	100	100	34,2	37,5	34,3	65,8	62,5	65,7
35-39	100	100	100	35,7	36,6	41,1	64,3	63,4	58,9
40-44	100	100	100	36,6	38,7	37,8	63,4	61,3	62,2
45-49	100	100	100	38,8	35,1	39,3	61,2	64,9	60,7
50-54	100	100	100	38,0	35,8	33,1	62,0	64,2	66,9
55-58	100	100	100	41,9	42,6	40,4	58,1	57,4	59,6
59-63	100	100	100	100,0	100,0	100,0	-	-	-

Жұмыссыздық деңгейі жас топтары бойынша

пайызбен

	Барлығы			соның ішінде					
				еркектер			әйелдер		
	2002	2003	2004	2002	2003	2004	2002	2003	2004
Жұмыссыз халық - барлығы	9,7	9,0	8,6	7,7	7,4	7,1	11,8	10,8	10,1
соның ішінде жасы:									
16-19	20,6	17,2	18,4	18,1	15,9	16,6	23,7	18,8	20,6
20-24	16,0	13,5	12,7	14,5	11,6	11,7	17,7	15,7	13,9
25-29	10,6	9,7	9,5	7,9	8,1	8,0	13,6	11,5	11,0
30-34	8,9	8,5	7,6	6,0	6,3	5,2	11,9	10,6	10,1
35-39	8,4	8,5	7,2	6,1	6,3	5,8	10,7	10,6	8,5
40-44	7,7	7,2	6,1	5,7	5,7	4,8	9,8	8,8	7,3
45-49	7,5	6,8	6,9	6,0	4,9	5,5	8,8	8,7	8,2
50-54	7,5	6,7	6,9	5,8	5,0	4,7	9,0	8,3	9,0
55-58	6,5	6,3	7,4	5,2	5,2	5,9	8,1	7,5	8,9
59-63	5,2	5,3	5,6	5,2	5,3	5,6	-	-	-

Жұмыссыз халық білім деңгейі бойынша

мың адам

	Барлығы			соның ішінде					
				еркектер			әйелдер		
	2002	2003	2004	2002	2003	2004	2002	2003	2004
Жұмыссыз халық - барлығы	683,4	667,3	655,7	281,2	279,5	279,8	402,3	387,7	375,9
олардан білімі барлар:									
жоғары	66,7	74,7	69,1	26,8	25,8	24,9	39,9	48,9	44,2
аяқталмаған жоғары	16,5	22,8	27,2	7,1	9,0	13,5	9,4	13,9	13,7
орта кәсіптік (арнаулы)	177,1	162,4	163,4	58,3	56,3	58,5	118,8	106,2	104,9
бастауыш кәсіптік	84,7	83,7	87,0	39,8	39,2	41,1	44,9	44,5	46,0
жалпы орта	287,4	272,2	262,1	123,2	122,3	118,1	164,2	149,9	144,0
жалпы негізгі	40,9	43,9	40,2	20,6	22,0	20,1	20,3	21,9	20,2
жалпы бастауыш	10,2	7,5	6,7	5,4	5,0	3,7	4,8	2,6	3,0

Жұмыссыз халықтың білім деңгейі бойынша құрылымы

пайызбен

	Барлығы			соның ішінде					
				еркектер			әйелдер		
	2002	2003	2004	2002	2003	2004	2002	2003	2004
Жұмыссыз халық - барлығы	100	100	100	100	100	100	100	100	100
олардан білімі барлар:									
жоғары	9,8	11,2	10,5	9,5	9,2	8,9	9,9	12,6	11,8
аяқталмаған жоғары	2,4	3,4	4,1	2,5	3,2	4,8	2,3	3,6	3,6
орта кәсіптік (арнаулы)	25,9	24,3	24,9	20,7	20,1	20,9	29,5	27,4	27,9
бастауыш кәсіптік	12,4	12,5	13,3	14,2	14,0	14,7	11,2	11,5	12,2
жалпы орта	42,0	40,8	40,0	43,8	43,7	42,2	40,8	38,7	38,3
жалпы негізгі	6,0	6,6	6,1	7,3	7,9	7,2	5,0	5,6	5,4
жалпы бастауыш	1,5	1,1	1,0	1,9	1,8	1,3	1,2	0,7	0,8
Жұмыссыз халық - барлығы	100	100	100	41,1	41,9	42,7	58,9	58,1	57,3
олардан білімі барлар:									
жоғары	100	100	100	40,2	34,6	36,0	59,8	65,4	64,0
аяқталмаған жоғары	100	100	100	43,0	39,3	49,7	57,0	60,7	50,3
орта кәсіптік (арнаулы)	100	100	100	32,9	34,6	35,8	67,1	65,4	64,2
бастауыш кәсіптік	100	100	100	47,0	46,9	47,2	53,0	53,1	52,8
жалпы орта	100	100	100	42,9	44,9	45,1	57,1	55,1	54,9
жалпы негізгі	100	100	100	50,3	50,2	49,9	49,7	49,8	50,1
жалпы бастауыш	100	100	100	52,8	65,7	55,3	47,2	34,3	44,7

6.4. ЭКОНОМИКАЛЫҚ ТҰРҒЫДАН ЕНЖАР ХАЛЫҚ

Экономикалық тұрғыдан енжар халық жас топтары бойынша

мың адам

	Барлығы			соның ішінде					
				еркектер			әйелдер		
	2002	2003	2004	2002	2003	2004	2002	2003	2004
Экономикалық тұрғыдан енжар халық - барлығы	1619,9	1802,3	1914,7	710,0	776,0	807,5	909,9	1026,3	1107,2
соның ішінде жасы:									
16-19	654,5	788,9	862,0	322,3	395,5	425,0	332,2	393,4	436,9
20-24	243,7	299,1	317,9	100,6	125,0	137,5	143,1	174,1	180,4
25-29	93,3	105,4	118,7	23,4	26,4	28,4	69,9	79,1	90,4
30-34	73,5	92,1	102,0	18,0	19,1	25,9	55,5	73,0	76,1
35-39	74,0	65,8	71,9	21,0	19,1	19,8	53,0	46,7	52,1
40-44	70,3	77,5	76,0	20,9	24,6	24,4	49,4	52,9	51,6
45-49	80,5	83,6	87,3	27,8	28,9	29,7	52,7	54,7	57,6
50-54	122,9	112,2	106,1	40,0	34,9	30,5	82,9	77,3	75,6
55-58	97,8	100,4	114,9	26,7	25,4	28,5	71,1	75,1	86,5
59-63	109,4	77,2	57,8	109,4	77,2	57,8	-	-	-

Экономикалық тұрғыдан енжар халықтың жас топтары бойынша құрылымы

пайызбен

	Барлығы			соның ішінде					
				еркектер			әйелдер		
	2002	2003	2004	2002	2003	2004	2002	2003	2004
Экономикалық тұрғыдан енжар халық - барлығы	100	100	100	100	100	100	100	100	100
соның ішінде жасы:									
16-19	40,4	43,8	45,0	45,4	51,0	52,6	36,5	38,3	39,5
20-24	15,0	16,6	16,6	14,2	16,1	17,0	15,7	17,0	16,3
25-29	5,8	5,9	6,2	3,3	3,4	3,5	7,7	7,7	8,2
30-34	4,5	5,1	5,3	2,5	2,5	3,2	6,1	7,1	6,9
35-39	4,6	3,7	3,8	3,0	2,5	2,5	5,8	4,6	4,7
40-44	4,3	4,3	4,0	2,9	3,2	3,0	5,4	5,2	4,7
45-49	5,0	4,6	4,6	3,9	3,7	3,7	5,8	5,3	5,2
50-54	7,6	6,2	5,5	5,6	4,5	3,8	9,1	7,5	6,8

Жалғасы

	Барлығы			соның ішінде					
				еркектер			әйелдер		
	2002	2003	2004	2002	2003	2004	2002	2003	2004
55-58	6,0	5,6	6,0	3,8	3,3	3,5	7,8	7,3	7,8
59-63	6,8	4,3	3,0	15,4	9,9	7,2	-	-	-
Экономикалық тұрғыдан енжар халық - барлығы	100	100	100	43,8	43,1	42,2	56,2	56,9	57,8
соның ішінде жасы:									
16-19	100	100	100	49,2	50,1	49,3	50,8	49,9	50,7
20-24	100	100	100	41,3	41,8	43,2	58,7	58,2	56,8
25-29	100	100	100	25,1	25,0	23,9	74,9	75,0	76,1
30-34	100	100	100	24,4	20,7	25,4	75,6	79,3	74,6
35-39	100	100	100	28,3	29,0	27,6	71,7	71,0	72,4
40-44	100	100	100	29,7	31,7	32,1	70,3	68,3	67,9
45-49	100	100	100	34,5	34,5	34,0	65,5	65,5	66,0
50-54	100	100	100	32,5	31,1	28,7	67,5	68,9	71,3
55-58	100	100	100	27,3	25,3	24,8	72,7	74,7	75,2
59-63	100	100	100	100,0	100,0	100,0	-	-	-

Халықтың жас топтары бойынша экономикалық тұрғыдан енжарлығының деңгейі

пайызбен

	Барлығы			соның ішінде					
				еркектер			әйелдер		
	2002	2003	2004	2002	2003	2004	2002	2003	2004
Экономикалық тұрғыдан енжар халық - барлығы	18,7	19,6	20,1	16,3	17,0	17,1	21,1	22,3	23,0
соның ішінде жасы:									
16-19	66,2	66,6	68,7	63,7	64,5	66,0	68,9	68,9	71,5
20-24	24,3	25,4	25,4	19,7	20,7	21,3	29,2	30,4	29,8
25-29	9,5	9,1	9,6	4,8	4,6	4,6	14,0	13,6	14,5
30-34	7,6	7,9	8,0	3,8	3,4	4,2	11,2	12,1	11,6
35-39	6,8	6,6	7,1	4,1	4,0	4,0	9,4	9,0	10,0
40-44	5,9	6,8	6,6	3,6	4,5	4,5	8,1	9,0	8,5
45-49	8,2	8,6	8,9	6,0	6,3	6,4	10,2	10,7	11,2
50-54	14,4	13,5	13,2	10,1	9,2	8,2	18,0	17,1	17,4
55-58	26,4	26,3	26,4	15,6	14,9	14,9	35,6	35,5	35,4
59-63	40,2	40,5	38,0	40,2	40,5	38,0	-	-	-

Экономикалық тұрғыдан енжар халық жұмыспен қамтылмау себептері бойынша

мың адам

	Барлығы			соның ішінде					
				еркектер			әйелдер		
	2002	2003	2004	2002	2003	2004	2002	2003	2004
Экономикалық тұрғыдан енжар халық - барлығы	1619,9	1802,3	1914,7	710,1	776,0	807,5	909,8	1026,3	1107,2
соның ішінде мына себептер бойынша:									
оқу (күндізгі нысан)	804,2	977,1	1072,3	394,0	486,3	528,1	410,2	490,9	544,2
үй шаруашылығын жүргізу	109,1	153,2	174,9	4,2	9,9	8,8	104,9	143,3	166,1
зейнеткерлікке шығу	214,1	177,2	160,8	122,7	92,0	74,2	91,4	85,2	86,6
денсаулығына байланысты (мүгедектігіне байланысты)									
жұмысқа қабілетсіздік)	239,9	234,5	235,7	121,7	117,6	117,9	118,2	116,8	117,8
басқа себептер	252,6	260,3	271,0	67,5	70,2	78,4	185,1	190,0	192,6

**Экономикалық тұрғыдан енжар халықтың
жұмыспен қамтылмау себептері бойынша құрылымы**

пайызбен

	Барлығы			соның ішінде					
				еркектер			әйелдер		
	2002	2003	2004	2002	2003	2004	2002	2003	2004
Экономикалық тұрғыдан енжар халық - барлығы	100	100	100	100	100	100	100	100	100
соның ішінде мына себептер бойынша:									
оқу (күндізгі нысан)	49,6	54,2	56,0	55,5	62,7	65,4	45,1	47,8	49,1
үй шаруашылығын жүргізу	6,7	8,5	9,1	0,6	1,3	1,1	11,5	14,0	15,0
зейнеткерлікке шығу	13,2	9,8	8,4	17,3	11,9	9,2	10,1	8,3	7,8
денсаулығына байланысты (мүгедектігіне байланысты жұмысқа қабілетсіздік)	14,8	13,0	12,3	17,1	15,2	14,6	13,0	11,4	10,6
басқа себептер	15,6	14,4	14,2	9,5	9,1	9,7	20,3	18,5	17,4
Экономикалық тұрғыдан енжар халық - барлығы	100	100	100	43,8	43,1	42,2	56,2	56,9	57,8
соның ішінде мына себептер бойынша:									
оқу (күндізгі нысан)	100	100	100	49,0	49,8	49,3	51,0	50,2	50,7
үй шаруашылығын жүргізу	100	100	100	3,8	6,4	5,0	96,2	93,6	95,0
зейнеткерлікке шығу	100	100	100	57,3	51,9	46,2	42,7	48,1	53,8
денсаулығына байланысты (мүгедектігіне байланысты жұмысқа қабілетсіздік)	100	100	100	50,8	50,2	50,0	49,2	49,8	50,0
басқа себептер	100	100	100	26,7	27,0	28,9	73,3	73,0	71,1

6.5. ҚАЛА ХАЛҚЫ

Қаладағы еңбек рыногының негізгі индикаторлары

	Еңбекке жарамды жастағы халық, барлығы								
	барлығы			еркектер			әйелдер		
	2002	2003	2004	2002	2003	2004	2002	2003	2004
Экономикалық тұрғыдан белсенді халық, мың адам	4002,4	4216,2	4328,5	2006,3	2105,1	2154,0	1996,1	2111,1	2174,5
Халықтың экономикалық тұрғыдан белсенділігінің деңгейі, %	79,3	77,9	77,6	81,7	80,9	80,7	77,0	75,2	74,9
Жұмыспен қамтылған халық, мың адам	3554,8	3783,3	3913,9	1831,2	1936,7	1988,2	1723,5	1846,6	1925,7
Жұмыспен қамту деңгейі, % - бөң									
еңбекке жарамды жастағы халыққа	70,4	69,9	70,2	74,5	74,4	74,5	66,5	65,8	66,3
Экономикалық тұрғыдан белсенді халыққа	88,8	89,7	90,4	91,3	92,0	92,3	86,3	87,5	88,6
Жалдама қызметкерлер, мың адам	2716,2	2891,6	3019,5	1430,8	1510,8	1551,6	1285,4	1380,8	1467,9
Жұмыспен қамтылған халық санындағы үлесі, %	76,4	76,4	77,1	78,1	78,0	78,0	74,6	74,8	76,2
Өз бетінше жұмыспен айналысушылар, мың адам	838,6	891,7	894,4	400,4	425,9	436,6	438,2	465,8	457,8
Жұмыспен қамтылған халық санындағы үлесі, %	23,6	23,6	22,9	21,9	22,0	22,0	25,4	25,2	23,8
Жұмыссыз халық, мың адам	447,7	432,9	414,6	175,1	168,4	165,8	272,6	264,5	248,8
Жұмыссыздық деңгейі, %	11,2	10,3	9,6	8,7	8,0	7,7	13,7	12,5	11,4
Жастар жұмыссыздығының деңгейі, % (16-24 жастағылар)	20,7	17,3	17,2	18,9	15,2	16,9	22,8	19,7	17,6
Экономикалық тұрғыдан енжар халық, мың адам	1047,1	1193,0	1246,0	450,2	497,7	516,4	596,9	695,3	729,5
Халықтың экономикалық тұрғыдан енжарлығының (өрекетсіздігінің) деңгейі, %	20,7	22,1	22,4	18,3	19,1	19,3	23,0	24,8	25,1

Экономикалық тұрғыдан белсенді қала халқы жас топтары бойынша

мың адам

	Барлығы			соның ішінде					
				еркектер			әйелдер		
	2002	2003	2004	2002	2003	2004	2002	2003	2004
Экономикалық тұрғыдан белсенді халық - барлығы	4002,4	4216,2	4328,5	2006,3	2105,1	2154,0	1996,1	2111,1	2174,5
соның ішінде жасы:									
16-19	128,6	141,3	146,3	72,0	78,9	81,1	56,6	62,3	65,2
20-24	384,5	451,8	463,1	201,4	239,1	241,5	183,1	212,7	221,6
25-29	493,3	605,0	634,2	244,8	306,9	325,4	248,6	298,0	308,8
30-34	508,2	616,3	689,1	251,0	303,1	337,8	257,2	313,2	351,4
35-39	586,9	538,5	560,0	286,4	255,2	274,6	300,5	283,3	285,5
40-44	650,0	633,9	631,5	312,7	305,8	294,0	337,3	328,1	337,5
45-49	550,2	546,3	536,3	259,9	259,8	253,9	290,3	286,5	282,5
50-54	452,0	455,1	426,3	212,1	216,5	203,5	239,9	238,5	222,8
55-58	164,9	169,4	192,8	82,3	81,0	93,5	82,6	88,4	99,3
59-63	83,9	58,7	48,9	83,9	58,7	48,9	-	-	-

Экономикалық тұрғыдан белсенді қала халқының жас топтары бойынша құрылымы

пайызбен

	Барлығы			соның ішінде					
				еркектер			әйелдер		
	2002	2003	2004	2002	2003	2004	2002	2003	2004
Экономикалық тұрғыдан белсенді халық - барлығы	100	100	100	100	100	100	100	100	100
соның ішінде жасы:									
16-19	3,2	3,4	3,4	3,6	3,7	3,8	2,8	3,0	3,0
20-24	9,6	10,7	10,7	10,0	11,4	11,2	9,2	10,1	10,2
25-29	12,3	14,3	14,7	12,2	14,6	15,1	12,5	14,1	14,2
30-34	12,7	14,6	15,9	12,5	14,4	15,7	12,9	14,8	16,2
35-39	14,7	12,8	12,9	14,3	12,1	12,7	15,1	13,4	13,1
40-44	16,2	15,0	14,6	15,6	14,5	13,6	16,9	15,5	15,5
45-49	13,7	13,0	12,4	13,0	12,3	11,8	14,5	13,6	13,0
50-54	11,3	10,8	9,8	10,6	10,3	9,4	12,0	11,3	10,2
55-58	4,1	4,0	4,5	4,1	3,8	4,3	4,1	4,2	4,6
59-63	2,1	1,4	1,1	4,2	2,8	2,3	-	-	-
Экономикалық тұрғыдан белсенді халық - барлығы	100	100	100	50,1	49,9	49,8	49,9	50,1	50,2
соның ішінде жасы:									
16-19	100	100	100	56,0	55,9	55,4	44,0	44,1	44,6
20-24	100	100	100	52,4	52,9	52,1	47,6	47,1	47,9
25-29	100	100	100	49,6	50,7	51,3	50,4	49,3	48,7
30-34	100	100	100	49,4	49,2	49,0	50,6	50,8	51,0
35-39	100	100	100	48,8	47,4	49,0	51,2	52,6	51,0
40-44	100	100	100	48,1	48,2	46,6	51,9	51,8	53,4
45-49	100	100	100	47,2	47,6	47,3	52,8	52,4	52,7
50-54	100	100	100	46,9	47,6	47,7	53,1	52,4	52,3
55-58	100	100	100	49,9	47,8	48,5	50,1	52,2	51,5
59-63	100	100	100	100,0	100,0	100,0	-	-	-

Қала халқының экономикалық тұрғыдан белсенділігінің деңгейі жас топтары бойынша

пайызбен

	Барлығы			соның ішінде					
				еркектер			әйелдер		
	2002	2003	2004	2002	2003	2004	2002	2003	2004
Экономикалық тұрғыдан белсенді халық - барлығы	79,3	77,9	77,6	81,7	80,9	80,7	77,0	75,2	74,9
соның ішінде жасы:									
16-19	24,4	22,1	21,3	27,2	24,2	23,2	21,6	19,8	19,3
20-24	68,8	67,7	67,2	73,3	73,3	71,8	64,5	62,4	62,8
25-29	88,0	89,4	89,2	94,8	95,5	95,2	82,3	83,9	83,7

	Барлығы			соның ішінде					
				еркектер			әйелдер		
	2002	2003	2004	2002	2003	2004	2002	2003	2004
30-34	90,8	90,6	91,0	96,1	96,3	95,8	86,1	85,7	86,8
35-39	92,1	92,5	92,4	96,0	96,2	96,5	88,6	89,4	88,7
40-44	93,4	92,1	92,4	96,1	95,3	95,2	91,0	89,4	90,1
45-49	90,8	90,1	89,9	92,9	92,9	92,9	89,0	87,6	87,3
50-54	85,9	86,4	86,0	88,9	90,4	90,0	83,4	83,1	82,6
55-58	73,5	73,1	73,7	80,8	81,5	82,7	67,4	66,9	66,8
59-63	54,5	53,2	57,6	54,5	53,2	57,6	-	-	-

Экономикалық тұрғыдан белсенді қала халқы білім деңгейі бойынша

мың адам

	Барлығы			соның ішінде					
				еркектер			әйелдер		
	2002	2003	2004	2002	2003	2004	2002	2003	2004
Экономикалық тұрғыдан белсенді халық – барлығы	4002,4	4216,2	4328,5	2006,3	2105,1	2154,0	1996,1	2111,1	2174,5
олардан білімі барлар:									
жоғары	945,3	1075,6	1195,9	430,8	496,0	550,0	514,5	579,6	645,9
аяқталмаған жоғары	134,5	163,5	170,5	71,2	81,6	87,1	63,3	81,9	83,4
орта кәсіптік (арнаулы)	1394,0	1433,8	1452,1	646,8	676,4	689,3	747,2	757,4	762,8
бастауыш кәсіптік	581,3	595,2	590,5	350,4	354,4	343,5	230,9	240,9	247,0
жалпы орта	800,6	804,6	795,9	423,6	414,7	414,5	377,0	389,9	381,4
жалпы негізгі	117,7	121,3	106,4	65,3	67,9	58,7	52,4	53,4	47,6
жалпы бастауыш	29,1	22,2	17,3	18,2	14,1	10,9	10,9	8,1	6,4

Экономикалық тұрғыдан белсенді қала халқының білім деңгейі бойынша құрылымы

пайызбен

	Барлығы			соның ішінде					
				еркектер			әйелдер		
	2002	2003	2004	2002	2003	2004	2002	2003	2004
Экономикалық тұрғыдан белсенді халық – барлығы	100	100	100	100	100	100	100	100	100
олардан білімі барлар:									
жоғары	23,6	25,5	27,6	21,5	23,6	25,5	25,8	27,5	29,7
аяқталмаған жоғары	3,4	3,9	3,9	3,5	3,9	4,0	3,2	3,9	3,8
орта кәсіптік (арнаулы)	34,8	34,0	33,5	32,2	32,1	32,0	37,4	35,9	35,1
бастауыш кәсіптік	14,5	14,1	13,6	17,5	16,8	15,9	11,6	11,4	11,4
жалпы орта	20,0	19,1	18,4	21,1	19,7	19,2	18,9	18,5	17,5
жалпы негізгі	2,9	2,9	2,5	3,3	3,2	2,7	2,6	2,5	2,2
жалпы бастауыш	0,7	0,5	0,4	0,9	0,7	0,5	0,5	0,4	0,3
Экономикалық тұрғыдан белсенді халық - барлығы	100	100	100	50,1	49,9	49,8	49,9	50,1	50,2
олардан білімі барлар:									
жоғары	100	100	100	45,6	46,1	46,0	54,4	53,9	54,0
аяқталмаған жоғары	100	100	100	52,9	49,9	51,1	47,1	50,1	48,9
орта кәсіптік (арнаулы)	100	100	100	46,4	47,2	47,5	53,6	52,8	52,5
бастауыш кәсіптік	100	100	100	60,3	59,5	58,2	39,7	40,5	41,8
жалпы орта	100	100	100	52,9	51,5	52,1	47,1	48,5	47,9
жалпы негізгі	100	100	100	55,5	56,0	55,2	44,5	44,0	44,8
жалпы бастауыш	100	100	100	62,5	63,7	62,8	37,5	36,3	37,2

Жұмыспен қамтылған қала халқы жас топтары бойынша

мың адам

	Барлығы			соның ішінде					
				еркектер			әйелдер		
	2002	2003	2004	2002	2003	2004	2002	2003	2004
Жұмыспен қамтылған халық – барлығы	3554,8	3783,3	3913,9	1831,2	1936,7	1988,2	1723,5	1846,6	1925,7
соның ішінде жасы:									
16-19	95,0	110,1	107,8	54,2	63,1	58,8	40,8	47,0	49,0
20-24	311,8	380,5	396,5	167,6	206,7	209,1	144,2	173,7	187,4
25-29	433,0	541,4	566,2	222,8	282,0	298,3	210,2	259,4	268,0
30-34	456,4	556,1	631,5	234,3	282,1	318,7	222,2	274,0	312,8
35-39	528,6	484,2	515,5	266,2	236,6	258,3	262,4	247,6	257,1
40-44	587,4	579,8	589,0	290,1	286,0	280,9	297,3	293,8	308,1
45-49	502,1	501,3	493,8	243,3	245,4	238,7	258,8	255,9	255,1
50-54	411,5	418,2	392,6	198,3	203,9	193,4	213,2	214,2	199,2
55-58	150,9	156,7	175,9	76,3	75,7	86,8	74,6	81,0	89,0
59-63	78,2	55,1	45,2	78,2	55,1	45,2	-	-	-

Жұмыспен қамтылған қала халқының жас топтары бойынша құрылымы

пайызбен

	Барлығы			соның ішінде					
				еркектер			әйелдер		
	2002	2003	2004	2002	2003	2004	2002	2003	2004
Жұмыспен қамтылған халық – барлығы	100	100	100	100	100	100	100	100	100
соның ішінде жасы:									
16-19	2,7	2,9	2,8	3,0	3,3	3,0	2,4	2,5	2,5
20-24	8,8	10,1	10,1	9,2	10,7	10,5	8,4	9,4	9,7
25-29	12,2	14,3	14,5	12,2	14,6	15,0	12,2	14,0	13,9
30-34	12,8	14,7	16,1	12,8	14,6	16,0	12,9	14,8	16,2
35-39	14,9	12,8	13,2	14,5	12,2	13,0	15,2	13,4	13,4
40-44	16,5	15,3	15,0	15,8	14,8	14,1	17,2	15,9	16,0
45-49	14,1	13,2	12,6	13,3	12,7	12,0	15,0	13,9	13,2
50-54	11,6	11,1	10,0	10,8	10,5	9,7	12,4	11,6	10,3
55-58	4,2	4,1	4,5	4,2	3,9	4,4	4,3	4,4	4,6
59-63	2,2	1,5	1,2	4,3	2,8	2,3	-	-	-
Жұмыспен қамтылған халық – барлығы	100	100	100	51,5	51,2	50,8	48,5	48,8	49,2
соның ішінде жасы:									
16-19	100	100	100	57,0	57,3	54,6	43,0	42,7	45,4
20-24	100	100	100	53,8	54,3	52,7	46,2	45,7	47,3
25-29	100	100	100	51,5	52,1	52,7	48,5	47,9	47,3
30-34	100	100	100	51,3	50,7	50,5	48,7	49,3	49,5
35-39	100	100	100	50,4	48,9	50,1	49,6	51,1	49,9
40-44	100	100	100	49,4	49,3	47,7	50,6	50,7	52,3
45-49	100	100	100	48,5	49,0	48,3	51,5	51,0	51,7
50-54	100	100	100	48,2	48,8	49,3	51,8	51,2	50,7
55-58	100	100	100	50,6	48,3	49,4	49,4	51,7	50,6
59-63	100	100	100	100,0	100,0	100,0	-	-	-

Қала халқының жұмыспен қамтылу деңгейі жынысы бойынша

пайызбен

	Барлығы			соның ішінде					
				еркектер			әйелдер		
	2002	2003	2004	2002	2003	2004	2002	2003	2004
Жұмыспен қамтылу деңгейі пайызбен:									
еңбекке жарамды жастағы халыққа	70,4	69,9	70,2	74,5	74,4	74,5	66,5	65,8	66,3
экономикалық тұрғыдан бөлсенді халыққа	88,8	89,7	90,4	91,3	92,0	92,3	86,3	87,5	88,6

Қала халқының жұмыспен қамтылу деңгейі жас топтары бойынша

пайызбен

	Жұмыспен қамтылу деңгейі					
	еңбекке жарамды жастағы халыққа			экономикалық тұрғыдан белсенді халыққа		
	2002	2003	2004	2002	2003	2004
Жұмыспен қамтылған халық – барлығы	70,4	69,9	70,2	88,8	89,7	90,4
соның ішінде жасы:						
16-19	18,1	17,2	15,7	73,9	77,9	73,7
20-24	55,8	57,0	57,5	81,1	84,2	85,6
25-29	77,3	80,0	79,6	87,8	89,5	89,3
30-34	81,5	81,8	83,4	89,8	90,2	91,6
35-39	82,9	83,2	85,0	90,1	89,9	92,0
40-44	84,4	84,3	86,2	90,4	91,5	93,3
45-49	82,9	82,6	82,8	91,3	91,8	92,1
50-54	78,2	79,4	79,2	91,0	91,9	92,1
55-58	67,2	67,6	67,2	91,5	92,5	91,2
59-63	50,7	50,0	53,2	93,2	93,9	92,4

Жұмыспен қамтылған қала халқы білім деңгейі бойынша

мың адам

	Барлығы			соның ішінде					
				еркектер			әйелдер		
	2002	2003	2004	2002	2003	2004	2002	2003	2004
Жұмыспен қамтылған халық – барлығы	3554,8	3783,3	3913,9	1831,2	1936,7	1988,2	1723,5	1846,6	1925,7
олардан білімі барлар:									
жоғары	886,0	1008,0	1137,5	407,9	473,2	529,9	478,1	534,8	607,6
аяқталмаған жоғары	121,7	146,8	148,3	65,6	75,0	75,9	56,1	71,8	72,4
орта кәсіптік (арнаулы)	1249,8	1304,6	1328,1	602,0	632,9	648,2	647,8	671,7	679,9
бастауыш кәсіптік	519,9	538,7	528,5	323,0	329,9	316,6	196,9	208,8	211,9
жалпы орта	658,7	667,6	671,1	363,6	357,3	360,1	295,1	310,3	311,0
жалпы негізгі	95,1	99,5	86,6	53,6	56,8	48,8	41,5	42,8	37,8
жалпы бастауыш	23,6	18,1	13,8	15,5	11,6	8,7	8,0	6,5	5,1

Жұмыспен қамтылған қала халқының білім деңгейі бойынша құрылымы

пайызбен

	Барлығы			соның ішінде					
				еркектер			әйелдер		
	2002	2003	2004	2002	2003	2004	2002	2003	2004
Жұмыспен қамтылған халық – барлығы	100	100	100	100	100	100	100	100	100
олардан білімі барлар:									
жоғары	24,9	26,6	29,1	22,3	24,4	26,7	27,7	29,0	31,6
аяқталмаған жоғары	3,4	3,9	3,8	3,6	3,9	3,8	3,3	3,9	3,8
орта кәсіптік (арнаулы)	35,2	34,5	33,9	32,9	32,7	32,6	37,6	36,4	35,3
бастауыш кәсіптік	14,6	14,2	13,5	17,6	17,0	15,9	11,4	11,3	11,0
жалпы орта	18,5	17,6	17,1	19,9	18,5	18,1	17,1	16,8	16,2
жалпы негізгі	2,7	2,6	2,2	2,9	2,9	2,5	2,4	2,3	2,0
жалпы бастауыш	0,7	0,5	0,4	0,8	0,6	0,4	0,5	0,3	0,3
Жұмыспен қамтылған халық – барлығы	100	100	100	51,5	51,2	50,8	48,5	48,8	49,2
олардан білімі барлар:									
жоғары	100	100	100	46,0	46,9	46,6	54,0	53,1	53,4
аяқталмаған жоғары	100	100	100	53,9	51,1	51,2	46,1	48,9	48,8
орта кәсіптік (арнаулы)	100	100	100	48,2	48,5	48,8	51,8	51,5	51,2
бастауыш кәсіптік	100	100	100	62,1	61,2	59,9	37,9	38,8	40,1
жалпы орта	100	100	100	55,2	53,5	53,7	44,8	46,5	46,3
жалпы негізгі	100	100	100	56,3	57,0	56,3	43,7	43,0	43,7
жалпы бастауыш	100	100	100	66,0	64,3	63,3	34,0	35,7	36,7

Қала халқының жұмыспен қамтылу деңгейі білімі бойынша

пайызбен

	Жұмыспен қамтылу деңгейі					
	еңбекке жарамды жастағы халыққа			экономикалық тұрғыдан белсенді халыққа		
	2002	2003	2004	2002	2003	2004
Жұмыспен қамтылған халық - барлығы	70,4	69,9	70,2	88,8	89,7	90,4
олардан білімі барлар:						
жоғары	85,6	85,6	87,9	93,7	93,7	95,1
аяқталмаған жоғары	42,3	43,2	40,4	90,5	89,8	87,0
орта кәсіптік (арнаулы)	79,7	80,2	80,7	89,7	91,0	91,5
бастауыш кәсіптік	78,9	79,2	77,9	89,4	90,5	89,5
жалпы орта	58,0	57,0	56,6	82,3	83,0	84,3
жалпы негізгі	32,4	27,8	24,2	80,8	82,0	81,4
жалпы бастауыш	32,8	32,2	30,8	81,1	81,6	79,6

Жұмыссыз қала халқы жас топтары бойынша

мың адам

	Барлығы			соның ішінде					
				еркектер			әйелдер		
	2002	2003	2004	2002	2003	2004	2002	2003	2004
Жұмыссыз халық - барлығы	447,7	432,9	414,6	175,1	168,4	165,8	272,6	264,5	248,8
соның ішінде жасы:									
16-19	33,6	31,2	38,5	17,8	15,8	22,3	15,8	15,3	16,2
20-24	72,7	71,3	66,6	33,8	32,4	32,3	38,9	38,9	34,2
25-29	60,4	63,5	67,9	22,0	24,9	27,1	38,4	38,6	40,8
30-34	51,8	60,2	57,7	16,7	21,0	19,1	35,1	39,2	38,6
35-39	58,3	54,3	44,6	20,2	18,6	16,2	38,2	35,7	28,4
40-44	62,6	54,1	42,5	22,6	19,8	13,1	40,0	34,3	29,4
45-49	48,1	45,1	42,5	16,6	14,4	15,2	31,5	30,6	27,3
50-54	40,5	36,9	33,7	13,8	12,6	10,1	26,7	24,3	23,6
55-58	14,0	12,7	17,0	6,0	5,3	6,7	8,0	7,5	10,3
59-63	5,7	3,6	3,7	5,7	3,6	3,7	-	-	-

Жұмыссыз қала халқының жас топтары бойынша құрылымы

пайызбен

	Барлығы			соның ішінде					
				еркектер			әйелдер		
	2002	2003	2004	2002	2003	2004	2002	2003	2004
Жұмыссыз халық - барлығы	100	100	100	100	100	100	100	100	100
соның ішінде жасы:									
16-19	7,5	7,2	9,3	10,2	9,4	13,4	5,8	5,8	6,5
20-24	16,2	16,5	16,1	19,3	19,2	19,5	14,3	14,7	13,8
25-29	13,5	14,7	16,4	12,5	14,8	16,4	14,1	14,6	16,4
30-34	11,6	13,9	13,9	9,5	12,4	11,5	12,9	14,8	15,5
35-39	13,0	12,5	10,8	11,5	11,0	9,8	14,0	13,5	11,4
40-44	14,0	12,5	10,2	12,9	11,8	7,9	14,7	13,0	11,8
45-49	10,7	10,4	10,3	9,5	8,6	9,1	11,6	11,6	11,0
50-54	9,1	8,5	8,1	7,9	7,5	6,1	9,8	9,2	9,5
55-58	3,1	2,9	4,1	3,4	3,1	4,0	2,9	2,8	4,1
59-63	1,3	0,8	0,9	3,3	2,1	2,2	-	-	-
Жұмыссыз халық - барлығы	100	100	100	39,1	38,9	40,0	60,9	61,1	60,0
соның ішінде жасы:									
16-19	100	100	100	53,0	50,8	57,9	47,0	49,2	42,1
20-24	100	100	100	46,5	45,4	48,6	53,5	54,6	51,4
25-29	100	100	100	36,4	39,2	39,9	63,6	60,8	60,1
30-34	100	100	100	32,3	34,8	33,1	67,7	65,2	66,9
35-39	100	100	100	34,6	34,2	36,4	65,4	65,8	63,6
40-44	100	100	100	36,1	36,6	30,8	63,9	63,4	69,2
45-49	100	100	100	34,5	32,1	35,7	65,5	67,9	64,3
50-54	100	100	100	34,1	34,1	30,0	65,9	65,9	70,0
55-58	100	100	100	42,7	41,5	39,5	57,3	58,5	60,5
59-63	100	100	100	100,0	100,0	100,0	-	-	-

Қала халқының жұмыссыздық деңгейі жас топтары бойынша

пайызбен

	Барлығы			соның ішінде					
				еркектер			әйелдер		
	2002	2003	2004	2002	2003	2004	2002	2003	2004
Жұмыссыз халық - барлығы	11,2	10,3	9,6	8,7	8,0	7,7	13,7	12,5	11,4
соның ішінде жасы:									
16-19	26,1	22,1	26,3	24,7	20,1	27,5	27,9	24,6	24,8
20-24	18,9	15,8	14,4	16,8	13,5	13,4	21,3	18,3	15,5
25-29	12,2	10,5	10,7	9,0	8,1	8,3	15,4	13,0	13,2
30-34	10,2	9,8	8,4	6,7	6,9	5,6	13,6	12,5	11,0
35-39	9,9	10,1	8,0	7,0	7,3	5,9	12,7	12,6	9,9
40-44	9,6	8,5	6,7	7,2	6,5	4,5	11,9	10,4	8,7
45-49	8,7	8,2	7,9	6,4	5,6	6,0	10,9	10,7	9,7
50-54	9,0	8,1	7,9	6,5	5,8	5,0	11,1	10,2	10,6
55-58	8,5	7,5	8,8	7,3	6,5	7,2	9,7	8,4	10,3
59-63	6,8	6,1	7,6	6,8	6,1	7,6	-	-	-

Жұмыссыз қала халқы білім деңгейі бойынша

мың адам

	Барлығы			соның ішінде					
				еркектер			әйелдер		
	2002	2003	2004	2002	2003	2004	2002	2003	2004
Жұмыссыз халық - барлығы	447,7	432,9	414,6	175,1	168,4	165,8	272,6	264,5	248,8
олардан білімі барлар:									
жоғары	59,3	67,7	58,4	22,9	22,8	20,1	36,4	44,9	38,3
аяқталмаған жоғары	12,8	16,7	22,2	5,6	6,6	11,2	7,2	10,0	11,0
орта кәсіптік (арнаулы)	144,2	129,1	123,9	44,8	43,4	41,1	99,4	85,7	82,9
бастауыш кәсіптік	61,4	56,5	62,0	27,4	24,5	26,9	34,0	32,0	35,1
жалпы орта	141,9	137,0	124,8	60,0	57,4	54,4	81,9	79,6	70,4
жалпы негізгі	22,6	21,8	19,8	11,8	11,2	10,0	10,8	10,6	9,8
жалпы бастауыш	5,5	4,1	3,5	2,6	2,5	2,2	2,9	1,6	1,4

Жұмыссыз қала халқының білім деңгейі бойынша құрылымы

пайызбен

	Барлығы			соның ішінде					
				еркектер			әйелдер		
	2002	2003	2004	2002	2003	2004	2002	2003	2004
Жұмыссыз халық - барлығы	100	100	100	100	100	100	100	100	100
олардан білімі барлар:									
жоғары	13,3	15,6	14,1	13,1	13,5	12,1	13,3	17,0	15,4
аяқталмаған жоғары	2,9	3,9	5,4	3,2	3,9	6,7	2,6	3,8	4,4
орта кәсіптік (арнаулы)	32,2	29,8	29,9	25,6	25,8	24,8	36,5	32,4	33,3
бастауыш кәсіптік	13,7	13,1	15,0	15,6	14,6	16,2	12,5	12,1	14,1
жалпы орта	31,7	31,6	30,1	34,3	34,1	32,8	30,0	30,1	28,3
жалпы негізгі	5,1	5,0	4,8	6,7	6,6	6,0	4,0	4,0	3,9
жалпы бастауыш	1,2	0,9	0,9	1,5	1,5	1,3	1,1	0,6	0,6
Жұмыссыз халық - барлығы	100	100	100	39,1	38,9	40,0	60,9	61,1	60,0
олардан білімі барлар:									
жоғары	100	100	100	38,7	33,7	34,4	61,3	66,3	65,6
аяқталмаған жоғары	100	100	100	43,6	39,8	50,3	56,4	60,2	49,7
орта кәсіптік (арнаулы)	100	100	100	31,1	33,6	33,2	68,9	66,4	66,8
бастауыш кәсіптік	100	100	100	44,6	43,4	43,4	55,4	56,6	56,6
жалпы орта	100	100	100	42,3	41,9	43,6	57,7	58,1	56,4
жалпы негізгі	100	100	100	52,0	51,2	50,4	48,0	48,8	49,6
жалпы бастауыш	100	100	100	47,6	60,9	61,1	52,4	39,1	38,9

Экономикалық тұрғыдан енжар қала халқы жас топтары бойынша

мың адам

	Барлығы			соның ішінде					
				еркектер			әйелдер		
	2002	2003	2004	2002	2003	2004	2002	2003	2004
Экономикалық тұрғыдан енжар халық - барлығы	1047,1	1193,0	1246,0	450,2	497,7	516,4	596,9	695,3	729,5
соның ішінде жасы::									
16-19	397,7	498,9	541,6	192,3	246,9	268,2	205,5	252,0	273,4
20-24	174,2	215,2	226,2	73,3	87,1	94,7	100,9	128,1	131,5
25-29	67,1	71,7	76,8	13,5	14,4	16,6	53,6	57,4	60,3
30-34	51,6	63,7	68,1	10,1	11,5	14,7	41,6	52,2	53,4
35-39	50,6	43,5	46,1	12,1	9,9	9,8	38,6	33,6	36,3
40-44	46,2	54,3	52,2	12,8	15,2	15,0	33,4	39,1	37,2
45-49	55,7	60,3	60,2	19,9	19,8	19,3	35,7	40,5	41,0
50-54	74,3	71,6	69,6	26,6	23,0	22,6	47,7	48,6	47,0
55-58	59,5	62,2	69,0	19,6	18,4	19,5	39,9	43,9	49,5
59-63	70,1	51,6	36,1	70,1	51,6	36,1	-	-	-

Экономикалық тұрғыдан енжар қала халқының жас топтары бойынша құрылымы

пайызбен

	Барлығы			соның ішінде					
				еркектер			әйелдер		
	2002	2003	2004	2002	2003	2004	2002	2003	2004
Экономикалық тұрғыдан енжар халық - барлығы	100	100	100	100	100	100	100	100	100
соның ішінде жасы::									
16-19	38,0	41,8	43,5	42,7	49,6	51,9	34,4	36,2	37,5
20-24	16,6	18,0	18,2	16,3	17,5	18,3	16,9	18,4	18,0
25-29	6,4	6,0	6,2	3,0	2,9	3,2	9,0	8,3	8,3
30-34	4,9	5,3	5,5	2,2	2,3	2,9	7,0	7,5	7,3
35-39	4,8	3,6	3,7	2,7	2,0	1,9	6,5	4,8	5,0
40-44	4,4	4,5	4,2	2,8	3,1	2,9	5,6	5,6	5,1
45-49	5,3	5,1	4,8	4,4	4,0	3,7	6,0	5,8	5,6
50-54	7,1	6,0	5,6	5,9	4,6	4,4	8,0	7,0	6,4
55-58	5,7	5,2	5,5	4,3	3,7	3,8	6,7	6,3	6,8
59-63	6,7	4,3	2,9	15,6	10,4	7,0	-	-	-
Экономикалық тұрғыдан енжар халық - барлығы	100	100	100	43,0	41,7	41,4	57,0	58,3	58,6
соның ішінде жасы::									
16-19	100	100	100	48,3	49,5	49,5	51,7	50,5	50,5
20-24	100	100	100	42,1	40,5	41,9	57,9	59,5	58,1
25-29	100	100	100	20,1	20,0	21,6	79,9	80,0	78,4
30-34	100	100	100	19,5	18,0	21,6	80,5	82,0	78,4
35-39	100	100	100	23,8	22,8	21,3	76,2	77,2	78,7
40-44	100	100	100	27,7	28,0	28,7	72,3	72,0	71,3
45-49	100	100	100	35,8	32,9	32,0	64,2	67,1	68,0
50-54	100	100	100	35,8	32,1	32,5	64,2	67,9	67,5
55-58	100	100	100	32,9	29,5	28,3	67,1	70,5	71,7
59-63	100	100	100	100,0	100,0	100,0	-	-	-

Қала халқының экономикалық тұрғыдан енжарлығының деңгейі жас топтары бойынша

пайызбен

	Барлығы			соның ішінде					
				еркектер			әйелдер		
	2002	2003	2004	2002	2003	2004	2002	2003	2004
Экономикалық тұрғыдан енжар халық - барлығы	20,7	22,1	22,4	18,3	19,1	19,3	23,0	24,8	25,1
соның ішінде жасы::									
16-19	75,6	77,9	78,7	72,8	75,8	76,8	78,4	80,2	80,7
20-24	31,2	32,3	32,8	26,7	26,7	28,2	35,5	37,6	37,2
25-29	12,0	10,6	10,8	5,2	4,5	4,8	17,7	16,1	16,3

Жалғасы

	Барлығы			соның ішінде					
				еркектер			әйелдер		
	2002	2003	2004	2002	2003	2004	2002	2003	2004
30-34	9,2	9,4	9,0	3,9	3,7	4,2	13,9	14,3	13,2
35-39	7,9	7,5	7,6	4,0	3,8	3,5	11,4	10,6	11,3
40-44	6,6	7,9	7,6	3,9	4,7	4,8	9,0	10,6	9,9
45-49	9,2	9,9	10,1	7,1	7,1	7,1	11,0	12,4	12,7
50-54	14,1	13,6	14,0	11,1	9,6	10,0	16,6	16,9	17,4
55-58	26,5	26,9	26,3	19,2	18,5	17,3	32,6	33,1	33,2
59-63	45,5	46,8	42,4	45,5	46,8	42,4	-	-	-

6.6. АУЫЛ ХАЛҚЫ

Ауылдағы еңбек рыногының негізгі индикаторлары

мың адам

	Барлығы			соның ішінде					
				еркектер			әйелдер		
	2002	2003	2004	2002	2003	2004	2002	2003	2004
Экономикалық тұрғыдан белсенді халық, мың адам	3055,8	3166,6	3298,2	1647,8	1696,6	1767,9	1408,0	1470,1	1530,3
Халықтың экономикалық тұрғыдан белсенділігінің деңгейі, %	84,2	83,9	83,1	86,4	85,9	85,9	81,8	81,6	80,2
Жұмыспен қамтылған халық, мың адам	2820,0	2932,2	3057,1	1541,7	1585,5	1653,9	1278,3	1346,8	1403,3
Жұмыспен қамту деңгейі, %-бен:									
еңбекке жарамды жастағы халыққа	77,7	77,7	77,1	80,8	80,3	80,3	74,3	74,8	73,5
Экономикалық тұрғыдан белсенді халыққа	92,3	92,6	92,7	93,6	93,5	93,6	90,8	91,6	91,7
Жалдама қызметкерлер, мың адам	1269,3	1296,1	1420,4	769,4	761,7	821,0	499,9	534,4	599,4
Жұмыспен қамтылған халық санындағы үлесі, %	45,0	44,2	46,5	49,9	48,0	49,6	39,1	39,7	42,7
Өз бетінше жұмыспен айналысушылар, мың адам	1550,7	1636,1	1636,8	772,3	823,8	832,9	778,4	812,4	803,8
Жұмыспен қамтылған халық санындағы үлесі, %	55,0	55,8	53,5	50,1	52,0	50,4	60,9	60,3	57,3
Жұмыссыз халық, мың адам	235,8	234,4	241,1	106,1	111,1	114,0	129,7	123,3	127,1
Жұмыссыздық деңгейі, %	7,7	7,4	7,3	6,4	6,5	6,4	9,2	8,4	8,3
Жастар жұмыссыздығының деңгейі, % (16-24 жастағылар)	14,5	12,3	11,9	12,8	11,1	10,1	16,5	13,9	14,3
Экономикалық тұрғыдан енжар халық, мың адам	572,8	609,3	668,7	259,9	278,3	291,0	313,0	331,0	377,7
Халықтың экономикалық тұрғыдан енжарлығының (әрекетсіздігінің) деңгейі, %	15,8	16,1	16,9	13,6	14,1	14,1	18,2	18,4	19,8

Экономикалық тұрғыдан белсенді ауыл халқы жас топтары бойынша

мың адам

	Барлығы			соның ішінде					
				еркектер			әйелдер		
	2002	2003	2004	2002	2003	2004	2002	2003	2004
Экономикалық тұрғыдан белсенді халық - барлығы	3055,8	3166,6	3298,2	1647,8	1696,6	1767,9	1408,0	1470,1	1530,3
соның ішінде жасы:									
16-19	205,1	254,1	247,2	111,8	138,6	138,1	93,3	115,5	109,1
20-24	373,0	426,9	469,4	208,9	240,6	265,6	164,1	186,2	203,8
25-29	397,3	444,3	484,1	216,0	242,1	259,6	181,2	202,3	224,5
30-34	381,8	453,0	478,6	200,1	233,7	250,0	181,7	219,3	228,6
35-39	419,4	390,4	381,1	209,5	203,6	199,9	209,8	186,8	181,2
40-44	461,0	424,8	436,7	240,8	218,9	220,6	220,3	205,9	216,1

Жалғасы

	Барлығы			соның ішінде					
				еркектер			әйелдер		
	2002	2003	2004	2002	2003	2004	2002	2003	2004
45-49	350,0	343,6	355,4	175,5	173,3	183,0	174,6	170,3	172,4
50-54	281,4	263,3	272,9	144,4	127,6	136,3	137,1	135,7	136,6
55-58	107,8	111,5	127,4	62,0	63,4	69,2	45,9	48,1	58,2
59-63	78,9	54,8	45,4	78,9	54,8	45,4	-	-	-

Экономикалық тұрғыдан белсенді ауыл халқының жас топтары бойынша құрылымы

пайызбен

	Барлығы			соның ішінде					
				еркектер			әйелдер		
	2002	2003	2004	2002	2003	2004	2002	2003	2004
Экономикалық тұрғыдан белсенді халық - барлығы	100	100	100	100	100	100	100	100	100
соның ішінде жасы:									
16-19	6,7	8,0	7,5	6,8	8,2	7,8	6,6	7,9	7,1
20-24	12,2	13,5	14,2	12,7	14,2	15,0	11,7	12,7	13,3
25-29	13,0	14,0	14,7	13,1	14,3	14,7	12,9	13,8	14,7
30-34	12,5	14,3	14,5	12,1	13,8	14,1	12,9	14,9	14,9
35-39	13,7	12,3	11,6	12,7	12,0	11,3	14,9	12,7	11,8
40-44	15,1	13,4	13,2	14,6	12,9	12,5	15,6	14,0	14,1
45-49	11,5	10,8	10,8	10,6	10,2	10,4	12,4	11,6	11,3
50-54	9,2	8,3	8,3	8,8	7,5	7,7	9,7	9,2	8,9
55-58	3,5	3,5	3,9	3,8	3,7	3,9	3,3	3,3	3,8
59-63	2,6	1,7	1,4	4,8	3,2	2,6	-	-	-
Экономикалық тұрғыдан белсенді халық - барлығы	100	100	100	53,9	53,6	53,6	46,1	46,4	46,4
соның ішінде жасы:									
16-19	100	100	100	54,5	54,5	55,9	45,5	45,5	44,1
20-24	100	100	100	56,0	56,4	56,6	44,0	43,6	43,4
25-29	100	100	100	54,4	54,5	53,6	45,6	45,5	46,4
30-34	100	100	100	52,4	51,6	52,2	47,6	48,4	47,8
35-39	100	100	100	50,0	52,2	52,5	50,0	47,8	47,5
40-44	100	100	100	52,2	51,5	50,5	47,8	48,5	49,5
45-49	100	100	100	50,1	50,4	51,5	49,9	49,6	48,5
50-54	100	100	100	51,3	48,5	49,9	48,7	51,5	50,1
55-58	100	100	100	57,5	56,8	54,3	42,5	43,2	45,7
59-63	100	100	100	100,0	100,0	100,0	-	-	-

Ауыл халқының экономикалық тұрғыдан белсенділігінің деңгейі жас топтары бойынша

пайызбен

	Барлығы			соның ішінде					
				еркектер			әйелдер		
	2002	2003	2004	2002	2003	2004	2002	2003	2004
Экономикалық тұрғыдан белсенді халық - барлығы	84,2	83,9	83,1	86,4	85,9	85,9	81,8	81,6	80,2
соның ішінде жасы:									
16-19	44,4	46,7	43,6	46,2	48,2	46,8	42,4	45,0	40,0
20-24	84,3	83,6	83,7	88,5	86,4	86,1	79,5	80,2	80,6
25-29	93,8	92,9	92,0	95,6	95,3	95,6	91,7	90,3	88,2
30-34	94,6	94,1	93,4	96,2	96,8	95,7	92,9	91,3	91,0
35-39	94,7	94,6	93,7	95,9	95,7	95,2	93,6	93,4	92,0
40-44	95,0	94,8	94,8	96,7	95,9	95,9	93,2	93,7	93,8
45-49	93,4	93,7	92,9	95,7	95,0	94,6	91,1	92,3	91,2
50-54	85,3	86,6	88,2	91,5	91,4	94,6	79,6	82,6	82,7
55-58	73,8	74,5	73,5	89,7	90,1	88,5	59,6	60,6	61,1
59-63	66,7	68,2	67,6	66,7	68,2	67,6	-	-	-

Экономикалық тұрғыдан белсенді ауыл халқы білім деңгейі бойынша

мың адам

	Барлығы			соның ішінде					
				еркектер			әйелдер		
	2002	2003	2004	2002	2003	2004	2002	2003	2004
Экономикалық тұрғыдан белсенді халық - барлығы	3055,8	3166,6	3298,2	1647,8	1696,6	1767,9	1408,0	1470,1	1530,3
олардан білімі барлар:									
жоғары	272,6	287,1	301,8	130,8	134,5	137,7	141,8	152,6	164,1
аяқталмаған жоғары	43,3	69,0	75,0	21,5	34,8	34,8	21,8	34,2	40,2
орта кәсіптік (арнаулы)	620,3	642,6	668,2	289,2	297,8	309,3	331,1	344,8	359,0
бастауыш кәсіптік	321,1	431,5	382,8	216,2	276,4	242,3	104,8	155,1	140,6
жалпы орта	1524,7	1490,6	1622,0	826,3	813,3	895,0	698,3	677,4	726,9
жалпы негізгі	216,1	209,6	213,7	127,5	117,9	126,3	88,6	91,7	87,4
жалпы бастауыш	57,7	36,3	34,7	36,3	21,9	22,5	21,5	14,4	-

Экономикалық тұрғыдан белсенді ауыл халқының білім деңгейі бойынша құрылымы

пайызбен

	Барлығы			соның ішінде					
				еркектер			әйелдер		
	2002	2003	2004	2002	2003	2004	2002	2003	2004
Экономикалық тұрғыдан белсенді халық - барлығы	100	100	100	100	100	100	100	100	100
олардан білімі барлар:									
жоғары	8,9	9,1	9,2	7,9	7,9	7,8	10,1	10,4	10,7
аяқталмаған жоғары	1,4	2,2	2,3	1,3	2,0	2,0	1,6	2,3	2,6
орта кәсіптік (арнаулы)	20,3	20,3	20,3	17,6	17,6	17,5	23,5	23,5	23,5
бастауыш кәсіптік	10,5	13,6	11,6	13,1	16,3	13,7	7,4	10,5	9,2
жалпы орта	49,9	47,1	49,2	50,1	47,9	50,6	49,6	46,1	47,5
жалпы негізгі	7,1	6,6	6,5	7,7	6,9	7,1	6,3	6,2	5,7
жалпы бастауыш	1,9	1,1	1,1	2,2	1,3	1,3	1,5	1,0	0,8
Экономикалық тұрғыдан белсенді халық - барлығы	100	100	100	53,9	53,6	53,6	46,1	46,4	46,4
олардан білімі барлар:									
жоғары	100	100	100	48,0	46,9	45,6	52,0	53,1	54,4
аяқталмаған жоғары	100	100	100	49,6	50,4	46,4	50,4	49,6	53,6
орта кәсіптік (арнаулы)	100	100	100	46,6	46,3	46,3	53,4	53,7	53,7
бастауыш кәсіптік	100	100	100	67,4	64,1	63,3	32,6	35,9	36,7
жалпы орта	100	100	100	54,2	54,6	55,2	45,8	45,4	44,8
жалпы негізгі	100	100	100	59,0	56,3	59,1	41,0	43,7	40,9
жалпы бастауыш	100	100	100	62,8	60,4	64,8	37,2	39,6	35,2

Жұмыспен қамтылған ауыл халқы жас топтары бойынша

мың адам

	Барлығы			соның ішінде					
				еркектер			әйелдер		
	2002	2003	2004	2002	2003	2004	2002	2003	2004
Жұмыспен қамтылған халық - барлығы	2820,0	2932,2	3057,1	1541,7	1585,5	1653,9	1278,3	1346,8	1403,3
соның ішінде жасы:									
16-19	169,9	217,3	213,4	96,4	119,8	124,1	73,6	97,5	89,3
20-24	324,6	379,7	417,8	183,1	217,3	238,8	141,4	162,4	178,9
25-29	362,9	406,0	446,2	201,6	222,5	239,8	161,4	183,5	206,4
30-34	353,9	422,6	447,3	189,6	220,7	238,5	164,3	201,9	208,8
35-39	392,9	366,0	358,4	199,4	193,4	188,5	193,5	172,6	169,9
40-44	437,6	402,1	414,5	231,8	209,0	209,3	205,8	193,1	205,2
45-49	330,9	327,7	336,7	165,9	166,4	174,2	165,0	161,4	162,5
50-54	267,2	251,9	258,3	137,3	122,9	130,4	129,9	129,1	127,9
55-58	104,0	106,5	120,8	60,5	61,1	66,4	43,5	45,4	54,4
59-63	76,1	52,4	43,8	76,1	52,4	43,8	-	-	-

Жұмыспен қамтылған ауыл халқының жас топтары бойынша құрылымы

пайызбен

	Барлығы			соның ішінде					
				еркектер			әйелдер		
	2002	2003	2004	2002	2003	2004	2002	2003	2004
Жұмыспен қамтылған халық - барлығы	100	100	100	100	100	100	100	100	100
соның ішінде жасы:									
16-19	6,0	7,4	7,0	6,3	7,6	7,5	5,8	7,2	6,4
20-24	11,5	12,9	13,7	11,9	13,7	14,4	11,1	12,1	12,8
25-29	12,9	13,8	14,6	13,1	14,0	14,5	12,6	13,6	14,7
30-34	12,6	14,4	14,6	12,3	13,9	14,4	12,9	15,0	14,9
35-39	13,9	12,5	11,7	12,9	12,2	11,4	15,1	12,8	12,1
40-44	15,5	13,7	13,6	15,0	13,2	12,7	16,1	14,3	14,6
45-49	11,7	11,2	11,0	10,8	10,5	10,5	12,9	12,0	11,6
50-54	9,5	8,6	8,4	8,9	7,8	7,9	10,2	9,6	9,1
55-58	3,7	3,6	4,0	3,9	3,9	4,0	3,4	3,4	3,9
59-63	2,7	1,8	1,4	4,9	3,3	2,6	-	-	-
Жұмыспен қамтылған халық - барлығы	100	100	100	54,7	54,1	54,1	45,3	45,9	45,9
соның ішінде жасы:									
16-19	100	100	100	56,7	55,1	58,1	43,3	44,9	41,9
20-24	100	100	100	56,4	57,2	57,2	43,6	42,8	42,8
25-29	100	100	100	55,5	54,8	53,7	44,5	45,2	46,3
30-34	100	100	100	53,6	52,2	53,3	46,4	47,8	46,7
35-39	100	100	100	50,8	52,8	52,6	49,2	47,2	47,4
40-44	100	100	100	53,0	52,0	50,5	47,0	48,0	49,5
45-49	100	100	100	50,1	50,8	51,7	49,9	49,2	48,3
50-54	100	100	100	51,4	48,8	50,5	48,6	51,2	49,5
55-58	100	100	100	58,1	57,4	55,0	41,9	42,6	45,0
59-63	100	100	100	100,0	100,0	100,0	-	-	-

Ауыл халқының жұмыспен қамтылу деңгейі жынысы бойынша

пайызбен

	Барлығы			соның ішінде					
				еркектер			әйелдер		
	2002	2003	2004	2002	2003	2004	2002	2003	2004
Жұмыспен қамтылу деңгейі пайызбен:									
еңбекке жарамды жастағы халыққа	77,7	77,7	77,1	80,8	80,3	80,3	74,3	74,8	73,5
экономикалық тұрғыдан белсенді халыққа	92,3	92,6	92,7	93,6	93,5	93,6	90,8	91,6	91,7

Ауыл халқының жұмыспен қамтылу деңгейі жас топтары бойынша

	Жұмыспен қамтылу деңгейі					
	еңбекке жарамды жастағы халыққа			экономикалық тұрғыдан белсенді халыққа		
	2002	2003	2004	2002	2003	2004
Жұмыспен қамтылған халық - барлығы	77,7	77,7	77,1	92,3	92,6	92,7
соның ішінде жасы:						
16-19	36,8	39,9	37,6	82,8	85,5	86,3
20-24	73,3	74,3	74,5	87,0	89,0	89,0
25-29	85,7	84,9	84,8	91,4	91,4	92,2
30-34	87,7	87,8	87,3	92,7	93,3	93,5
35-39	88,7	88,7	88,1	93,7	93,8	94,0
40-44	90,2	89,8	90,0	94,9	94,7	94,9
45-49	88,3	89,3	88,0	94,5	95,4	94,7
50-54	81,0	82,9	83,5	94,9	95,7	94,7
55-58	71,2	71,1	69,7	96,4	95,5	94,8
59-63	64,4	65,2	65,2	96,5	95,6	96,5

Жұмыспен қамтылған ауыл халқы білім деңгейі бойынша

мың адам

	Барлығы			соның ішінде					
				еркектер			әйелдер		
	2002	2003	2004	2002	2003	2004	2002	2003	2004
Жұмыспен қамтылған халық - барлығы	2820,0	2932,2	3057,1	1541,7	1585,5	1653,9	1278,3	1346,8	1403,3
олардан білімі барлар:									
жоғары	265,2	280,1	291,1	126,9	131,5	132,9	138,3	148,6	158,1
аяқталмаған жоғары	39,6	62,8	70,0	20,0	32,4	32,5	19,6	30,4	37,5
орта кәсіптік (арнаулы)	587,3	609,3	628,8	275,7	285,0	291,9	311,6	324,4	336,9
бастауыш кәсіптік	297,8	404,3	357,8	203,8	261,7	228,1	94,0	142,6	129,7
жалпы орта	1379,2	1355,4	1484,6	763,1	748,4	831,3	616,0	607,0	653,3
жалпы негізгі	197,8	187,5	193,2	118,7	107,0	116,2	79,2	80,5	77,1
жалпы бастауыш	53,1	32,8	31,6	33,5	19,4	21,0	19,5	13,4	10,6

Жұмыспен қамтылған ауыл халқының білім деңгейі бойынша құрылымы

пайызбен

	Барлығы			соның ішінде					
				еркектер			әйелдер		
	2002	2003	2004	2002	2003	2004	2002	2003	2004
Жұмыспен қамтылған халық - барлығы	100	100	100	100	100	100	100	100	100
олардан білімі барлар:									
жоғары	9,4	9,6	9,5	8,2	8,3	8,0	10,8	11,0	11,3
аяқталмаған жоғары	1,4	2,1	2,3	1,3	2,0	2,0	1,5	2,3	2,7
орта кәсіптік (арнаулы)	20,8	20,8	20,6	17,9	18,0	17,7	24,4	24,1	24,0
бастауыш кәсіптік	10,6	13,8	11,7	13,2	16,5	13,8	7,4	10,6	9,2
жалпы орта	48,9	46,2	48,6	49,5	47,2	50,3	48,2	45,1	46,6
жалпы негізгі	7,0	6,4	6,3	7,7	6,8	7,0	6,2	6,0	5,5
жалпы бастауыш	1,9	1,1	1,0	2,2	1,2	1,3	1,5	1,0	0,8
Жұмыспен қамтылған халық - барлығы	100	100	100	54,7	54,1	54,1	45,3	45,9	45,9
олардан білімі барлар:									
жоғары	100	100	100	47,8	46,9	45,7	52,2	53,1	54,3
аяқталмаған жоғары	100	100	100	50,4	51,6	46,4	49,6	48,4	53,6
орта кәсіптік (арнаулы)	100	100	100	46,9	46,8	46,4	53,1	53,2	53,6
бастауыш кәсіптік	100	100	100	68,4	64,7	63,8	31,6	35,3	36,2
жалпы орта	100	100	100	55,3	55,2	56,0	44,7	44,8	44,0
жалпы негізгі	100	100	100	60,0	57,1	60,1	40,0	42,9	39,9
жалпы бастауыш	100	100	100	63,2	59,2	66,4	36,8	40,8	33,6

Ауыл халқының жұмыспен қамтылу деңгейі білімі бойынша

	Жұмыспен қамтылу деңгейі					
	еңбекке жарамды жастағы халыққа			экономикалық тұрғыдан белсенді халыққа		
	2002	2003	2004	2002	2003	2004
Жұмыспен қамтылған халық - барлығы	77,7	77,7	77,1	92,3	92,6	92,7
олардан білімі барлар:						
жоғары	90,7	91,2	92,0	97,3	97,6	96,4
аяқталмаған жоғары	51,6	55,8	56,4	91,4	91,1	93,3
орта кәсіптік (арнаулы)	88,1	87,6	86,8	94,7	94,8	94,1
бастауыш кәсіптік	85,7	86,9	85,8	92,7	93,7	93,5
жалпы орта	77,4	77,3	77,4	90,5	90,9	91,5
жалпы негізгі	53,3	49,8	48,6	91,6	89,5	90,4
жалпы бастауыш	57,5	50,1	45,8	91,9	90,4	91,0

Жұмыссыз ауыл халқы жас топтары бойынша

мың адам

	Барлығы			соның ішінде					
				еркектер			әйелдер		
	2002	2003	2004	2002	2003	2004	2002	2003	2004
Жұмыссыз халық - барлығы	235,8	234,4	241,1	106,1	111,1	114,0	129,7	123,3	127,1
соның ішінде жасы:									
16-19	35,2	36,8	33,8	15,4	18,8	14,1	19,8	18,0	19,8
20-24	48,5	47,1	51,6	25,8	23,3	26,8	22,7	23,8	24,8
25-29	34,3	38,3	37,9	14,5	19,6	19,8	19,9	18,7	18,1
30-34	27,9	30,4	31,3	10,5	13,0	11,5	17,3	17,4	19,8
35-39	26,5	24,4	22,7	10,1	10,2	11,4	16,4	14,2	11,3
40-44	23,4	22,6	22,3	8,9	9,9	11,3	14,5	12,8	10,9
45-49	19,1	15,8	18,7	9,5	6,9	8,9	9,6	8,9	9,8
50-54	14,2	11,4	14,6	7,0	4,7	5,9	7,2	6,7	8,7
55-58	3,8	5,0	6,6	1,5	2,3	2,8	2,3	2,7	3,8
59-63	2,8	2,4	1,6	2,8	2,4	1,6	-	-	-

Жұмыссыз ауыл халқының жас топтары бойынша құрылымы

пайызбен

	Барлығы			соның ішінде					
				еркектер			әйелдер		
	2002	2003	2004	2002	2003	2004	2002	2003	2004
Жұмыссыз халық - барлығы	100	100	100	100	100	100	100	100	100
соның ішінде жасы:									
16-19	14,9	15,7	14,0	14,5	16,9	12,3	15,2	14,6	15,6
20-24	20,6	20,1	21,4	24,3	21,0	23,5	17,5	19,3	19,5
25-29	14,6	16,4	15,7	13,6	17,6	17,4	15,3	15,2	14,2
30-34	11,8	13,0	13,0	9,9	11,7	10,1	13,4	14,1	15,6
35-39	11,2	10,4	9,4	9,6	9,2	10,0	12,6	11,5	8,9
40-44	9,9	9,7	9,2	8,4	8,9	10,0	11,2	10,4	8,6
45-49	8,1	6,8	7,8	9,0	6,2	7,8	7,4	7,2	7,7
50-54	6,0	4,9	6,1	6,6	4,2	5,1	5,6	5,4	6,9
55-58	1,6	2,1	2,7	1,4	2,0	2,5	1,8	2,2	3,0
59-63	1,2	1,0	0,7	2,6	2,2	1,4	-	-	-
Жұмыссыз халық - барлығы	100	100	100	45,0	47,4	47,3	55,0	52,6	52,7
соның ішінде жасы:									
16-19	100	100	100	43,8	51,0	41,5	56,2	49,0	58,5
20-24	100	100	100	53,2	49,5	51,9	46,8	50,5	48,1
25-29	100	100	100	42,1	51,1	52,2	57,9	48,9	47,8
30-34	100	100	100	37,8	42,8	36,7	62,2	57,2	63,3
35-39	100	100	100	38,2	41,9	50,2	61,8	58,1	49,8
40-44	100	100	100	38,0	43,6	51,0	62,0	56,4	49,0
45-49	100	100	100	49,7	43,7	47,4	50,3	56,3	52,6
50-54	100	100	100	49,2	41,4	40,1	50,8	58,6	59,9
55-58	100	100	100	39,3	45,4	42,7	60,7	54,6	57,3
59-63	100	100	100	100,0	100,0	100,0	-	-	-

Ауыл халқы жұмыссыздығының деңгейі жас топтары бойынша

пайызбен

	Барлығы			соның ішінде					
				еркектер			әйелдер		
	2002	2003	2004	2002	2003	2004	2002	2003	2004
Жұмыссыз халық - барлығы	7,7	7,4	7,3	6,4	6,5	6,4	9,2	8,4	8,3
соның ішінде жасы:									
16-19	17,2	14,5	13,7	13,8	13,6	10,2	21,2	15,6	18,1
20-24	13,0	11,0	11,0	12,3	9,7	10,1	13,8	12,8	12,2
25-29	8,6	8,6	7,8	6,7	8,1	7,6	11,0	9,3	8,1
30-34	7,3	6,7	6,5	5,3	5,6	4,6	9,5	7,9	8,7
35-39	6,3	6,2	6,0	4,8	5,0	5,7	7,8	7,6	6,2
40-44	5,1	5,3	5,1	3,7	4,5	5,1	6,6	6,2	5,0
45-49	5,5	4,6	5,3	5,4	4,0	4,9	5,5	5,2	5,7

Жалғасы

	Барлығы			соның ішінде					
				еркектер			әйелдер		
	2002	2003	2004	2002	2003	2004	2002	2003	2004
50-54	5,1	4,3	5,3	4,9	3,7	4,3	5,3	4,9	6,4
55-58	3,6	4,5	5,2	2,4	3,6	4,1	5,1	5,7	6,5
59-63	3,5	4,4	3,5	3,5	4,4	3,5	-	-	-

Ауылдағы жұмыссыз халық білім деңгейі бойынша

мың адам

	Барлығы			соның ішінде					
				еркектер			әйелдер		
	2002	2003	2004	2002	2003	2004	2002	2003	2004
Жұмыссыз халық - барлығы	235,8	234,4	241,1	106,1	111,1	114,0	129,7	123,3	127,1
олардан білімі барлар:									
жоғары	7,4	7,0	10,7	3,9	3,0	4,8	3,5	4,0	5,9
аяқталмаған жоғары	3,7	6,2	5,0	1,5	2,3	2,4	2,2	3,8	2,7
орта кәсіптік (арнаулы)	33,0	33,3	39,5	13,5	12,8	17,4	19,5	20,4	22,1
бастауыш кәсіптік	23,3	27,1	25,0	12,4	14,7	14,1	10,9	12,4	10,8
жалпы орта	145,5	135,2	137,3	63,2	64,9	63,7	82,3	70,4	73,6
жалпы негізгі	18,3	22,1	20,4	8,8	10,9	10,1	9,5	11,2	10,4
жалпы бастауыш	4,7	3,5	3,1	2,8	2,5	1,5	1,9	1,0	1,6

Ауылдағы жұмыссыз халықтың білім деңгейі бойынша құрылымы

пайызбен

	Барлығы			соның ішінде					
				еркектер			әйелдер		
	2002	2003	2004	2002	2003	2004	2002	2003	2004
Жұмыссыз халық - барлығы	100	100	100	100	100	100	100	100	100
олардан білімі барлар:									
жоғары	3,1	3,0	4,4	3,7	2,7	4,2	2,7	3,2	4,7
аяқталмаған жоғары	1,6	2,6	2,1	1,4	2,1	2,1	1,7	3,1	2,1
орта кәсіптік (арнаулы)	14,0	14,2	16,4	12,7	11,6	15,2	15,0	16,6	17,4
бастауыш кәсіптік	9,9	11,6	10,4	11,7	13,2	12,4	8,4	10,1	8,5
жалпы орта	61,7	57,7	57,0	59,6	58,4	55,9	63,5	57,1	57,9
жалпы негізгі	7,7	9,4	8,5	8,3	9,8	8,9	7,3	9,1	8,1
жалпы бастауыш	2,0	1,5	1,3	2,6	2,2	1,3	1,5	0,8	1,3
Жұмыссыз халық - барлығы	100	100	100	45,0	47,4	47,3	55,0	52,6	52,7
олардан білімі барлар:									
жоғары	100	100	100	52,7	43,0	44,7	47,3	57,0	55,3
аяқталмаған жоғары	100	100	100	40,9	38,0	47,1	59,1	62,0	52,9
орта кәсіптік (арнаулы)	100	100	100	40,9	38,6	44,0	59,1	61,4	56,0
бастауыш кәсіптік	100	100	100	53,4	54,2	56,6	46,6	45,8	43,4
жалпы орта	100	100	100	43,4	48,0	46,4	56,6	52,0	53,6
жалпы негізгі	100	100	100	48,2	49,2	49,4	51,8	50,8	50,6
жалпы бастауыш	100	100	100	59,0	71,4	48,8	41,0	28,6	51,2

Экономикалық тұрғыдан енжар ауыл халқы жас топтары бойынша

мың адам

	Барлығы			соның ішінде					
				еркектер			әйелдер		
	2002	2003	2004	2002	2003	2004	2002	2003	2004
Экономикалық тұрғыдан енжар халық - барлығы	572,8	609,3	668,7	259,9	278,3	291,0	313,0	331,0	377,7
соның ішінде жасы:									
16-19	256,8	290,0	320,4	130,0	148,6	156,9	126,8	141,4	163,5
20-24	69,4	83,9	91,7	27,2	37,9	42,8	42,2	46,0	48,9
25-29	26,3	33,7	41,9	10,0	12,0	11,8	16,3	21,7	30,1

Жалғасы

	Барлығы			соның ішінде					
				еркектер			әйелдер		
	2002	2003	2004	2002	2003	2004	2002	2003	2004
30-34	21,8	28,4	33,9	7,9	7,6	11,2	13,9	20,8	22,7
35-39	23,3	22,3	25,7	8,9	9,2	10,0	14,4	13,1	15,7
40-44	24,1	23,2	23,8	8,1	9,4	9,4	16,0	13,9	14,4
45-49	24,8	23,3	27,1	7,8	9,1	10,4	17,0	14,2	16,7
50-54	48,6	40,6	36,5	13,4	12,0	7,8	35,2	28,7	28,6
55-58	38,3	38,2	46,0	7,1	7,0	9,0	31,1	31,2	37,0
59-63	39,3	25,6	21,8	39,3	25,6	21,8	-	-	-

Экономикалық тұрғыдан енжар ауыл халқының жас топтары бойынша құрылымы

пайызбен

	Еңбекке жарамды жастағы халық								
	Барлығы			соның ішінде					
				еркектер			әйелдер		
	2002	2003	2004	2002	2003	2004	2002	2003	2004
Экономикалық тұрғыдан енжар халық - барлығы	100	100	100	100	100	100	100	100	100
соның ішінде жасы:									
16-19	44,8	47,6	47,9	50,0	53,4	53,9	40,5	42,7	43,3
20-24	12,1	13,8	13,7	10,5	13,6	14,7	13,5	13,9	13,0
25-29	4,6	5,5	6,3	3,8	4,3	4,1	5,2	6,6	8,0
30-34	3,8	4,7	5,1	3,0	2,7	3,8	4,4	6,3	6,0
35-39	4,1	3,7	3,8	3,4	3,3	3,4	4,6	4,0	4,2
40-44	4,2	3,8	3,6	3,1	3,4	3,2	5,1	4,2	3,8
45-49	4,3	3,8	4,1	3,0	3,3	3,6	5,4	4,3	4,4
50-54	8,5	6,7	5,5	5,1	4,3	2,7	11,3	8,7	7,6
55-58	6,7	6,3	6,9	2,7	2,5	3,1	10,0	9,4	9,8
59-63	6,9	4,2	3,3	15,1	9,2	7,5	-	-	-
Экономикалық тұрғыдан енжар халық - барлығы	100	100	100	45,4	45,7	43,5	54,6	54,3	56,5
соның ішінде жасы:									
16-19	100	100	100	50,6	51,3	49,0	49,4	48,7	51,0
20-24	100	100	100	39,2	45,1	46,6	60,8	54,9	53,4
25-29	100	100	100	37,9	35,6	28,2	62,1	64,4	71,8
30-34	100	100	100	36,2	26,8	33,0	63,8	73,2	67,0
35-39	100	100	100	38,1	41,1	39,0	61,9	58,9	61,0
40-44	100	100	100	33,7	40,4	39,5	66,3	59,6	60,5
45-49	100	100	100	31,6	38,9	38,5	68,4	61,1	61,5
50-54	100	100	100	27,5	29,5	21,5	72,5	70,5	78,5
55-58	100	100	100	18,6	18,3	19,5	81,4	81,7	80,5
59-63	100	100	100	100,0	100,0	100,0	-	-	-

Ауыл халқының экономикалық тұрғыдан енжарлығының деңгейі жас топтары бойынша

пайызбен

	Барлығы			соның ішінде					
				еркектер			әйелдер		
	2002	2003	2004	2002	2003	2004	2002	2003	2004
Экономикалық тұрғыдан енжар халық - барлығы	15,8	16,1	16,9	13,6	14,1	14,1	18,2	18,4	19,8
соның ішінде жасы:									
16-19	55,6	53,3	56,4	53,8	51,8	53,2	57,6	55,0	60,0
20-24	15,7	16,4	16,3	11,5	13,6	13,9	20,5	19,8	19,4
25-29	6,2	7,1	8,0	4,4	4,7	4,4	8,3	9,7	11,8
30-34	5,4	5,9	6,6	3,8	3,2	4,3	7,1	8,7	9,0
35-39	5,3	5,4	6,3	4,1	4,3	4,8	6,4	6,6	8,0
40-44	5,0	5,2	5,2	3,3	4,1	4,1	6,8	6,3	6,2
45-49	6,6	6,3	7,1	4,3	5,0	5,4	8,9	7,7	8,8
50-54	14,7	13,4	11,8	8,5	8,6	5,4	20,4	17,4	17,3
55-58	26,2	25,5	26,5	10,3	9,9	11,5	40,4	39,4	38,9
59-63	33,3	31,8	32,4	33,3	31,8	32,4	-	-	-

МЕТОДОЛОГИЧЕСКИЕ ПОЯСНЕНИЯ

Основой для получения информации по рынку труда являются данные выборочного обследования занятости населения, которые проводятся с 2001 года на ежеквартальной основе. Обследованию охватываются все регионы республики. Единицами наблюдения являются домашние хозяйства и лица в возрасте от 15 лет и старше, без установления нижней возрастной границы.

При публикации данных обследования используются понятия и определения, основанные на стандартах и методологических рекомендациях Международной Организации Труда (МОТ).

Экономически активное население (рабочая сила) – часть населения в возрасте, установленном для измерения экономической активности населения, обеспечивающая предложение рабочей силы для производства товаров и услуг. Численность экономически активного населения включает занятых во всех видах экономической деятельности и безработных.

К лицам трудоспособного возраста относятся граждане, достигшие 16 лет и мужчины в возрасте 63 лет, женщины – 58 лет.

Уровень экономической активности – доля численности экономически активного населения в общей численности населения в возрасте 15 лет и старше, измеренная в процентах.

Занятое (работающее) население – все лица в соответствующем возрасте, кто по своему состоянию в течение определенного короткого периода, равного одной неделе, могут быть отнесены к одной из следующих категорий:

- а) “наемный (оплачиваемый) работник”;
- б) “самозанятый работник”.

К занятым в экономике относятся лица, которые в обследуемую неделю выполняли работу (хотя бы один час в неделю) по найму за вознаграждение, а также приносящую доход от самостоятельной занятости. В число занятых включаются лица, которые временно отсутствовали на работе, но имели формальное прикрепление (болезнь, отпуска по беременности и родам, по уходу за ребенком, ежегодные трудовые или учебные отпуска и другие).

Уровень занятости населения – доля численности занятых в экономике в общей численности населения в возрасте 15 лет и старше, или в численности экономически активного населения, измеренные в процентах.

Работа основная (основное доходное занятие) – это та работа, которую данное лицо считает для себя первостепенной.

Другая работа, которую это лицо имело в рассматриваемом периоде, считается **дополнительной работой (занятием)**, позволяющим получить дополнительный заработок или доход.

Наемные (оплачиваемые) работники – лица, работающие по договору найма, предусматривающему оплату (вознаграждение) в виде оклада, премии, надбавок и т.п., либо в натуральной форме.

Самостоятельная занятость – это занятость, при которой размер вознаграждения напрямую зависит от дохода, получаемого от производства (реализации) товаров и услуг (где собственное потребление рассматривается как часть дохода).

В соответствии с Международной классификацией по положению в занятии (статуса в занятости) определены следующие группы самостоятельно занятых работников:

Работодатели – лица, управляющие своим собственным предприятием или занимающиеся независимой предпринимательской деятельностью в каком-либо виде экономической деятельности и имеющие одного или нескольких наемных работников.

Самостоятельные работники – лица, которые работая самостоятельно или с одним или несколькими партнерами, занимаются деятельностью на основе самостоятельной занятости и не нанимают на постоянной основе работников.

Неоплачиваемые семейные работники – лица, как правило, работающие без вознаграждения на предприятии (в хозяйстве), управляемом родственником.

Члены производственного кооператива – лица, являющиеся членами трудового кооператива, занимающегося предпринимательской деятельностью.

Безработные – это лица в возрасте, установленном для измерения экономической активности населения, которые в рассматриваемый период отвечали одновременно трем основным критериям:

- а) были без работы (не имели доходного занятия);
- б) занимались активно ее поиском;
- в) были готовы приступить к работе в течение определенного периода времени.

Учащиеся, студенты, пенсионеры и инвалиды учитываются в качестве безработных, если они занимались поиском работы и были готовы приступить к ней.

Виды занятия или экономической деятельности безработных определяются по последнему месту работы.

Уровень безработицы – доля численности безработных в численности экономически активного населения, измеренная в процентах.

Уровень молодежной безработицы – доля численности безработного населения в возрасте 15-24 года в численности экономически активного населения в этом же возрасте, измеренная в процентах.

Уровень долгосрочной безработицы – доля численности безработного населения, не имеющего работы 1 год и более в численности экономически активного населения, измеренная в процентах.

Уровень безработицы среди населения определенной возрастной группы – доля числа безработных в численности экономически активного населения соответствующей возрастной группы, измеренная в процентах.

Уровень безработицы по занятиям/видам экономической деятельности – доля числа безработных определенной группы занятий/вида экономической деятельности в численности экономически активного населения соответствующей группы занятий/вида деятельности, измеренная в процентах.

Экономически неактивное (пассивное) население – лица в возрасте, установленном для измерения экономической активности населения, которые не являются занятыми или безработными в течение рассматриваемого периода.

Уровень экономической неактивности населения – доля численности экономически неактивного населения в общей численности населения в возрасте 15 лет и старше, измеренная в процентах.

Классификация видов экономической деятельности приведена в соответствии с Общим классификатором видов экономической деятельности (ОКЭД-2), аутентичный Европейскому классификатору видов экономической деятельности (NACE); занятий – согласно Государственному классификатору занятий. Группировки занятий сопоставимы с Международной стандартной классификацией занятий (МСКЗ – ISCO-88).

Рабочее время – время, в течение которого работник в соответствии с актами работодателя и условиями индивидуального трудового договора выполняет трудовые обязанности.

Нормальной продолжительностью рабочей недели являются часы работы, установленные законодательством, правилами, коллективными договорами для конкретного вида работ и категорий работников. Нормальная продолжительность рабочего времени не должна превышать 40 часов в неделю. Для отдельных категорий работников устанавливается сокращенная продолжительность рабочего времени (Закон РК “О труде в Республике Казахстан”).

Фактической продолжительностью рабочей недели является фактически отработанное время. Фактически отработанное время включает: время работы в течение нормального рабочего времени, время, отработанное сверх нормальной продолжительности рабочего времени, время для обслуживания и подготовки рабочего места, время простоя на рабочем месте не по вине работника, время коротких перерывов в работе для отдыха. В фактически отработанное время не включается оплаченное, но неотработанное время (например, ежегодный трудовой отпуск или время болезни).

1. ЭКОНОМИЧЕСКИ АКТИВНОЕ НАСЕЛЕНИЕ

1.1. ИНДИКАТОРЫ РЫНКА ТРУДА РЕСПУБЛИКИ КАЗАХСТАН

Основные индикаторы рынка труда

	1995	1996	1997	1998	1999
Экономически активное население, тыс. человек	7359,8	7489,5	7440,1	7052,6	7055,4
Уровень экономической активности населения, %	66,8	68,7	68,8	65,9	66,0
Занятое население, тыс. человек	6551,5	6518,9	6472,3	6127,6	6105,4
Уровень занятости, в % к: населению в возрасте 15 лет и старше	59,5	59,8	59,9	57,3	57,1
экономически активному населению	89,0	87,0	87,0	86,9	86,5
Наемные работники, тыс. человек	5466,4	4918,4	4271,3	3783,0	3354,2
Доля в численности занятого населения, %	83,4	75,4	66,0	61,7	54,9
Самостоятельно занятые, тыс. человек	1085,1	1600,5	2201,0	2344,6	2751,2
Доля в численности занятого населения, %	16,6	24,6	34,0	38,3	45,1
Безработное население, тыс. человек	808,3	970,6	967,8	925,0	950,0
Уровень безработицы, %	11,0	13,0	13,0	13,1	13,5
Численность граждан, обратившихся в органы занятости в поисках работы, тыс. человек	351,9	562,0	533,6	537,3	362,4
Численность граждан, трудоустроенных органами занятости, тыс. человек	92,2	100,4	96,4	105,3	72,9
Численность граждан, зарегистрированных в качестве безработных, тыс. человек	139,6	282,4	257,5	251,9	251,4
Доля зарегистрированных безработных в численности экономически активного населения, %	2,1	4,2	3,8	3,7	3,9
Экономически неактивное население, тыс. человек	3658,3	3417,7	3368,8	3649,9	3639,5
Уровень экономической неактивности (пассивности) населения, %	33,2	31,3	31,2	34,1	34,0

Продолжение

	2000	2001	2002	2003	2004
Экономически активное население, тыс. человек	7107,4	7479,1	7399,7	7657,3	7840,6
Уровень экономической активности населения, %	66,0	70,2	70,1	70,0	69,9
Занятое население, тыс. человек	6201,0	6698,8	6708,9	6985,2	7181,8
Уровень занятости, в % к: населению в возрасте 15 лет и старше	57,6	62,9	63,6	63,9	64,0
экономически активному населению	87,2	89,6	90,7	91,2	91,6
Наемные работники, тыс. человек	3504,4	3863,3	4030,2	4229,6	4469,9
Доля в численности занятого населения, %	56,5	57,7	60,1	60,6	62,2
Самостоятельно занятые, тыс. человек	2696,6	2835,5	2678,7	2755,6	2711,9
Доля в численности занятого населения, %	43,5	42,3	39,9	39,4	37,8
Безработное население, тыс. человек	906,4	780,3	690,7	672,1	658,8
Уровень безработицы, %	12,8	10,4	9,3	8,8	8,4
Численность граждан, обратившихся в органы занятости в поисках работы, тыс. человек	368,2	332,7	362,8	273,5	282,0

Продолжение

	2000	2001	2002	2003	2004
Численность граждан, трудоустроенных органами занятости, тыс. человек	127,7	143,1	148,6	154,6	167,5
Численность граждан, зарегистрированных в качестве безработных, тыс. человек	231,4	216,1	193,7	142,8	117,7
Доля зарегистрированных безработных в численности экономически активного населения, %	3,7	2,9	2,6	1,8	1,5
Экономически неактивное население, тыс. человек	3655,2	3175,8	3155,3	3278,6	3383,4
Уровень экономической неактивности (пассивности) населения, %	34,0	29,8	29,9	30,0	30,1

Занятое население

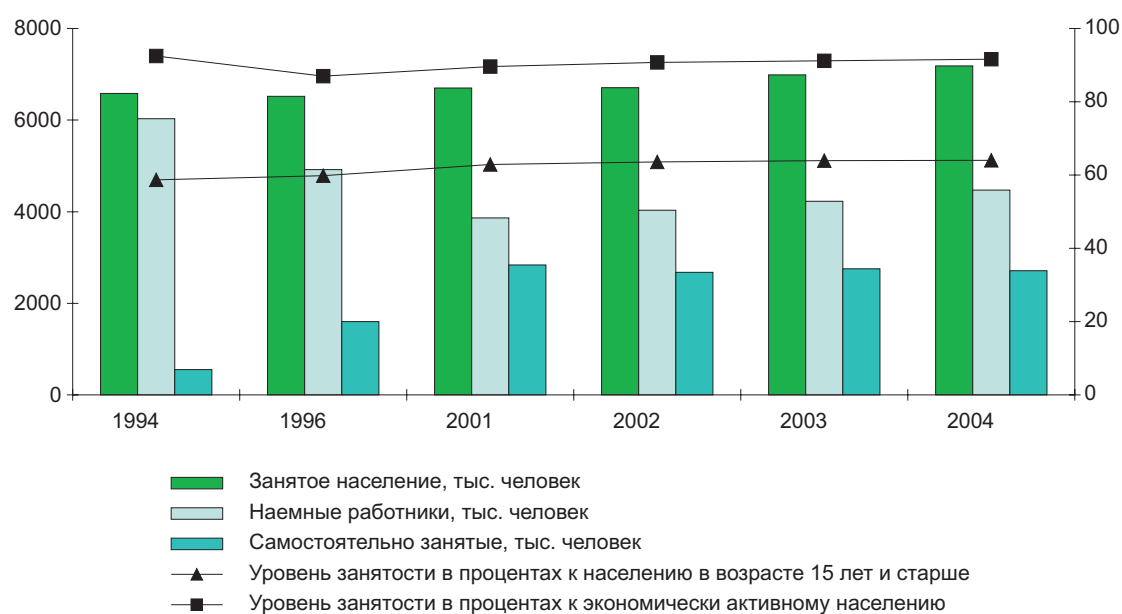

Изменение индикаторов рынка труда

в процентах к предыдущему году

	1996	1997	1998	1999
Экономически активное население	101,8	99,3	94,8	100,0
Занятое население	99,5	99,3	94,7	99,6
Наемные работники	90,0	86,8	88,6	88,7
Самостоятельно занятые	147,5	137,5	106,5	117,3
Безработное население	120,1	99,7	95,6	102,7
Численность граждан, обратившихся в органы занятости в поисках работы	159,7	94,9	100,7	67,4
Численность граждан, трудоустроенных органами занятости	108,9	96,0	109,2	69,2
Численность граждан, зарегистрированных в качестве безработных	202,3	91,2	97,8	99,8
Экономически неактивное население	93,4	98,6	108,3	99,7

Продолжение

	2000	2001	2002	2003	2004
Экономически активное население	100,7	105,2	98,9	103,5	102,4
Занятое население	101,6	108,0	100,2	104,1	102,8
Наемные работники	104,5	110,2	104,3	104,9	105,7
Самостоятельно занятые	98,0	105,2	94,5	102,9	98,4
Безработное население	95,4	86,1	88,5	97,3	98,0
Численность граждан, обратившихся в органы занятости в поисках работы	101,6	90,4	109,0	75,4	103,1
Численность граждан, трудоустроенных органами занятости	175,2	112,1	103,8	104,0	108,3
Численность граждан, зарегистрированных в качестве безработных	92,0	93,4	89,6	73,7	82,4
Экономически неактивное население	100,4	86,9	99,4	103,9	103,2

Безработное население

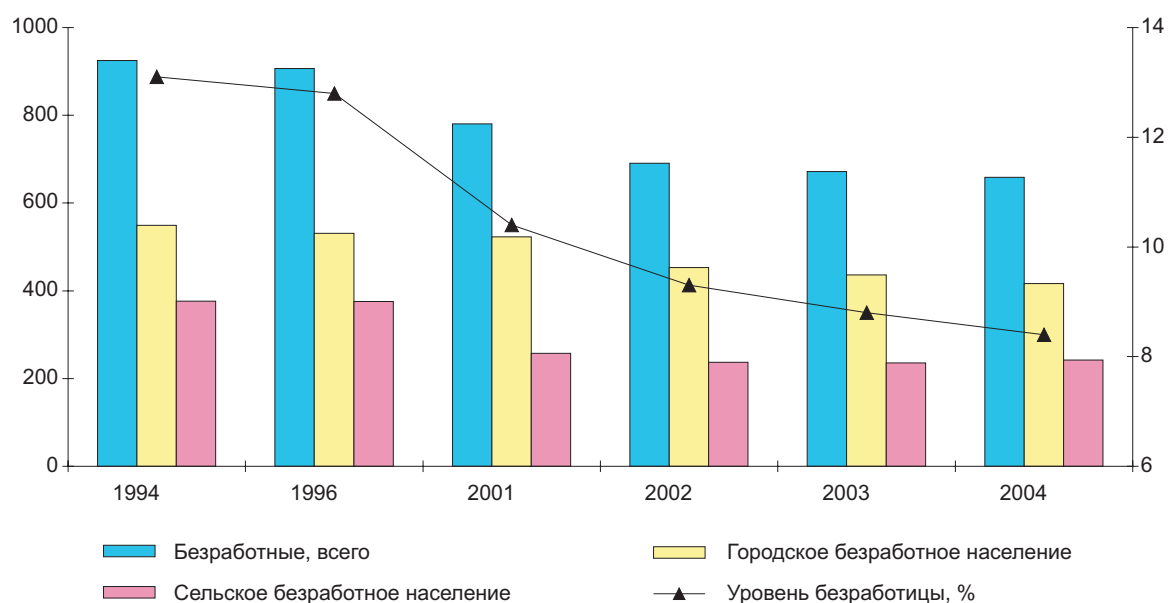

1.2. ЭКОНОМИЧЕСКИ АКТИВНОЕ НАСЕЛЕНИЕ

Экономическая активность населения

	Экономически активное население, тыс. человек	в том числе		Уровень, в процентах		
		занятое	безработное	экономической активности	занятости	безработицы
1991	7716,2	7716,2	-	68,6	100,0	-
1992	7577,8	7577,8	-	67,0	100,0	-
1993	6963,4	6963,4	-	61,5	100,0	-
1994	7118,2	6581,8	536,4	63,5	92,5	7,5
1995	7359,8	6551,5	808,3	66,8	89,0	11,0
1996	7489,5	6518,9	970,6	68,7	87,0	13,0
1997	7440,1	6472,3	967,8	68,8	87,0	13,0
1998	7052,6	6127,6	925,0	65,9	86,9	13,1
1999	7055,4	6105,4	950,0	66,0	86,5	13,5
2000	7107,4	6201,0	906,4	66,0	87,2	12,8
2001	7479,1	6698,8	780,3	70,2	89,6	10,4
2002	7399,7	6708,9	690,7	70,1	90,7	9,3
2003	7657,3	6985,2	672,1	70,0	91,2	8,8
2004	7840,6	7181,8	658,8	69,9	91,6	8,4

Экономически активное население по возрастным группам

тысяч человек

	Всего			в том числе					
				мужчины			женщины		
	2002	2003	2004	2002	2003	2004	2002	2003	2004
Экономически активное население - всего	7399,7	7657,3	7840,6	3770,2	3899,6	3999,5	3629,5	3757,7	3841,0
в том числе в возрасте, лет:									
15	22,8	24,2	16,6	11,4	12,4	10,2	11,4	11,9	6,4
16-19	333,7	395,4	393,5	183,8	217,5	219,2	149,9	177,8	174,3
20-24	757,5	878,7	932,4	410,3	479,8	507,1	347,2	398,9	425,4
25-29	890,6	1049,3	1118,3	460,8	549,0	585,0	429,8	500,3	533,3
30-34	890,0	1069,3	1167,7	451,1	536,8	587,8	438,9	532,5	579,9
35-39	1006,2	928,9	941,2	495,9	458,8	474,5	510,3	470,1	466,7
40-44	1111,0	1058,6	1068,2	553,5	524,7	514,6	557,5	533,9	553,6
45-49	900,2	889,9	891,7	435,3	433,1	436,9	464,9	456,8	454,8
50-54	733,5	718,4	699,2	356,5	344,1	339,8	377,0	374,2	359,4
55-59	313,9	308,0	353,7	170,6	159,7	182,1	143,3	148,3	171,5
60-64	273,8	203,3	150,6	157,4	118,2	89,1	116,4	85,1	61,5
65 и старше	166,4	133,3	107,6	83,6	65,5	53,3	82,8	67,7	54,3

Структура экономически активного населения по возрасту

в процентах

	Всего			в том числе					
				мужчины			женщины		
	2002	2003	2004	2002	2003	2004	2002	2003	2004
Экономически активное население - всего	100	100	100	100	100	100	100	100	100
в том числе в возрасте, лет:									
15	0,3	0,3	0,2	0,3	0,3	0,3	0,3	0,3	0,2
16-19	4,5	5,2	5,0	4,9	5,6	5,5	4,1	4,7	4,5
20-24	10,2	11,5	11,9	10,9	12,3	12,7	9,6	10,6	11,1
25-29	12,0	13,7	14,3	12,2	14,1	14,6	11,8	13,3	13,9
30-34	12,0	14,0	14,9	12,0	13,8	14,7	12,1	14,2	15,1
35-39	13,6	12,1	12,0	13,2	11,8	11,9	14,1	12,5	12,1
40-44	15,0	13,8	13,6	14,7	13,5	12,9	15,4	14,2	14,4
45-49	12,2	11,6	11,4	11,5	11,1	10,9	12,8	12,2	11,8
50-54	9,9	9,4	8,9	9,5	8,8	8,5	10,4	10,0	9,4
55-59	4,2	4,0	4,5	4,5	4,1	4,6	3,9	3,9	4,5
60-64	3,7	2,7	1,9	4,2	3,0	2,2	3,2	2,3	1,6
65 и старше	2,2	1,7	1,4	2,2	1,7	1,3	2,3	1,8	1,4
Экономически активное население - всего	100	100	100	51,0	50,9	51,0	49,0	49,1	49,0
в том числе в возрасте, лет:									
15	100	100	100	50,0	51,0	61,6	50,0	49,0	38,4
16-19	100	100	100	55,1	55,0	55,7	44,9	45,0	44,3
20-24	100	100	100	54,2	54,6	54,4	45,8	45,4	45,6
25-29	100	100	100	51,7	52,3	52,3	48,3	47,7	47,7
30-34	100	100	100	50,7	50,2	50,3	49,3	49,8	49,7
35-39	100	100	100	49,3	49,4	50,4	50,7	50,6	49,6
40-44	100	100	100	49,8	49,6	48,2	50,2	50,4	51,8
45-49	100	100	100	48,4	48,7	49,0	51,6	51,3	51,0
50-54	100	100	100	48,6	47,9	48,6	51,4	52,1	51,4
55-59	100	100	100	54,4	51,9	51,5	45,6	48,1	48,5
60-64	100	100	100	57,5	58,1	59,2	42,5	41,9	40,8
65 и старше	100	100	100	50,2	49,2	49,5	49,8	50,8	50,5

Уровень экономической активности населения по возрастным группам

в процентах

	Всего			в том числе					
				мужчины			женщины		
	2002	2003	2004	2002	2003	2004	2002	2003	2004
Экономически активное население - всего	70,1	70,0	69,9	76,0	75,6	75,6	64,9	65,0	64,8
в том числе в возрасте, лет:									
15	11,9	11,8	8,0	11,4	12,0	9,7	12,5	11,6	6,3
16-19	33,8	33,4	31,3	36,3	35,5	34,0	31,1	31,1	28,5
20-24	75,7	74,6	74,6	80,3	79,3	78,7	70,8	69,6	70,2
25-29	90,5	90,9	90,4	95,2	95,4	95,4	86,0	86,4	85,5
30-34	92,4	92,1	92,0	96,2	96,6	95,8	88,8	87,9	88,4
35-39	93,2	93,4	92,9	95,9	96,0	96,0	90,6	91,0	90,0
40-44	94,1	93,2	93,4	96,4	95,5	95,5	91,9	91,0	91,5
45-49	91,8	91,4	91,1	94,0	93,7	93,6	89,8	89,3	88,8
50-54	85,6	86,5	86,8	89,9	90,8	91,8	82,0	82,9	82,6
55-59	70,3	71,1	72,0	83,1	83,6	84,9	59,4	61,3	61,9
60-64	38,3	37,7	34,4	51,8	52,1	50,7	28,4	27,3	23,4
65 и старше	14,3	11,6	9,5	19,3	15,7	13,0	11,3	9,3	7,5

Экономически активное население по уровню образования

тысяч человек

	Всего			в том числе					
				мужчины			женщины		
	2002	2003	2004	2002	2003	2004	2002	2003	2004
Экономически активное население - всего	7399,7	7657,3	7840,6	3770,2	3899,6	3999,5	3629,5	3757,7	3841,0
из них имеют образование:									
высшее	1257,8	1391,1	1521,3	577,2	642,2	697,1	680,5	748,9	824,2
незаконченное высшее	180,4	234,2	246,9	93,3	116,8	122,4	87,2	117,4	124,5
среднее профессиональное (специальное)	2066,3	2118,3	2155,5	951,9	987,4	1011,5	1114,3	1130,9	1144,0
начальное									
профессиональное	923,3	1053,4	987,7	575,1	641,9	591,7	348,2	411,5	396,0
среднее общее	2386,8	2349,4	2460,0	1269,1	1244,4	1322,4	1117,7	1105,0	1137,6
основное общее	400,6	387,3	368,3	215,7	207,7	202,4	184,8	179,6	165,8
начальное общее	184,5	123,6	101,0	87,8	59,2	52,0	96,7	64,3	49,0

Структура экономически активного населения по уровню образования

в процентах

	Всего			в том числе					
				мужчины			женщины		
	2002	2003	2004	2002	2003	2004	2002	2003	2004
Экономически активное население - всего	100	100	100	100	100	100	100	100	100
из них имеют образование:									
высшее	17,0	18,2	19,4	15,3	16,5	17,4	18,8	19,9	21,5
незаконченное высшее	2,4	3,1	3,1	2,5	3,0	3,1	2,4	3,1	3,2
среднее профессиональное (специальное)	27,9	27,7	27,5	25,2	25,3	25,3	30,7	30,1	29,8
начальное									
профессиональное	12,5	13,8	12,6	15,3	16,5	14,8	9,6	10,9	10,3
среднее общее	32,3	30,7	31,4	33,7	31,9	33,1	30,8	29,4	29,6
основное общее	5,4	5,1	4,7	5,7	5,3	5,1	5,1	4,8	4,3
начальное общее	2,5	1,6	1,3	2,3	1,5	1,3	2,7	1,7	1,3
Экономически активное население - всего	100	100	100	51,0	50,9	51,0	49,0	49,1	49,0
из них имеют образование:									
высшее	100	100	100	45,9	46,2	45,8	54,1	53,8	54,2
незаконченное высшее	100	100	100	51,7	49,9	49,6	48,3	50,1	50,4

Продолжение

	Всего			в том числе					
				мужчины			женщины		
	2002	2003	2004	2002	2003	2004	2002	2003	2004
среднее профессиональное (специальное)	100	100	100	46,1	46,6	46,9	53,9	53,4	53,1
начальное профессиональное	100	100	100	62,3	60,9	59,9	37,7	39,1	40,1
среднее общее	100	100	100	53,2	53,0	53,8	46,8	47,0	46,2
основное общее	100	100	100	53,9	53,6	55,0	46,1	46,4	45,0
начальное общее	100	100	100	47,6	47,9	51,5	52,4	52,1	48,5

1.3. ГОРОДСКОЕ ЭКОНОМИЧЕСКИ АКТИВНОЕ НАСЕЛЕНИЕ

Основные индикаторы рынка труда городского населения

	1995	1996	1997	1998	1999
Экономически активное население, тыс. человек	4581,6	4658,9	4530,5	4350,0	4318,9
Уровень экономической активности населения, %	70,9	72,8	71,3	69,2	68,9
Занятое население, тыс. человек	4091,2	4081,3	3959,1	3801,1	3757,1
Уровень занятости, в % к:					
населению в возрасте 15 лет и старше	63,3	63,8	62,3	60,4	59,9
экономически активному населению	89,3	87,6	87,4	87,4	87,0
Наемные работники, тыс. человек	3428,8	3118,6	2757,1	2542,2	2346,3
Доля в численности занятого населения, %	83,8	76,4	69,6	66,9	62,4
Самостоятельно занятые, тыс. человек	662,4	962,7	1202,0	1258,9	1410,8
Доля в численности занятого населения, %	16,2	23,6	30,4	33,1	37,6
Безработное население, тыс. человек	490,4	577,6	571,4	548,9	561,8
Уровень безработицы, %	10,7	12,4	12,6	12,6	13,0
Экономически неактивное население, тыс. человек	1876,8	1739,4	1819,6	1938,2	1948,2
Уровень экономической неактивности (пассивности) населения, %	29,1	27,2	28,7	30,8	31,1

Продолжение

	2000	2001	2002	2003	2004
Экономически активное население, тыс. человек	4322,8	4162,3	4170,2	4341,2	4419,7
Уровень экономической активности населения, %	68,8	66,5	66,8	66,7	66,9
Занятое население, тыс. человек	3792,0	3639,6	3716,8	3905,0	4002,9
Уровень занятости, в % к:					
населению в возрасте 15 лет и старше	60,3	58,1	59,6	60,0	60,6
экономически активному населению	87,7	87,4	89,1	90,0	90,6
Наемные работники, тыс. человек	2541,8	2621,7	2752,4	2921,1	3042,4
Доля в численности занятого населения, %	67,0	72,0	74,1	74,8	76,0
Самостоятельно занятые, тыс. человек	1250,2	1017,9	964,5	984,0	960,5
Доля в численности занятого населения, %	33,0	28,0	25,9	25,2	24,0
Безработное население, тыс. человек	530,8	522,7	453,3	436,2	416,7
Уровень безработицы, %	12,3	12,6	10,9	10,0	9,4
Экономически неактивное население, тыс. человек	1961,7	2099,3	2069,3	2163,0	2183,3
Уровень экономической неактивности (пассивности) населения, %	31,2	33,5	33,2	33,3	33,1

Изменение показателей рынка труда городского населения

в процентах к предыдущему году

	1996	1997	1998	1999
Экономически активное население	101,7	97,2	96,0	99,3
Занятое население	99,8	97,0	96,0	98,8
Наемные работники	91,0	88,4	92,2	92,3
Самостоятельно занятые	145,3	124,9	104,7	112,1
Безработное население	117,8	98,9	96,1	102,4
Экономически неактивное население	92,7	104,6	106,5	100,5

Продолжение

	2000	2001	2002	2003	2004
Экономически активное население	100,1	96,3	100,2	104,1	101,8
Занятое население	100,9	96,0	102,1	105,1	102,5
Наемные работники	108,3	103,1	105,0	106,1	104,2
Самостоятельно занятые	88,6	81,4	94,8	102,0	97,6
Безработное население	94,5	98,5	86,7	96,2	95,5
Экономически неактивное население	100,7	107,0	98,6	104,5	100,9

Городское экономически активное население по возрастным группам

тыс. человек

	Всего			в том числе					
				мужчины			женщины		
	2002	2003	2004	2002	2003	2004	2002	2003	2004
Экономически активное население - всего	4170,2	4341,2	4419,7	2064,7	2149,9	2186,3	2105,5	2191,4	2233,3
в том числе в возрасте, лет:									
15	9,3	9,8	4,8	5,0	5,6	3,3	4,3	4,3	1,5
16-19	128,6	141,3	146,3	72,0	78,9	81,1	56,6	62,3	65,2
20-24	384,5	451,8	463,1	201,4	239,1	241,5	183,1	212,7	221,6
25-29	493,3	605,0	634,2	244,8	306,9	325,4	248,6	298,0	308,8
30-34	508,2	616,3	689,1	251,0	303,1	337,8	257,2	313,2	351,4
35-39	586,9	538,5	560,0	286,4	255,2	274,6	300,5	283,3	285,5
40-44	650,0	633,9	631,5	312,7	305,8	294,0	337,3	328,1	337,5
45-49	550,2	546,3	536,3	259,9	259,8	253,9	290,3	286,5	282,5
50-54	452,0	455,1	426,3	212,1	216,5	203,5	239,9	238,5	222,8
55-59	184,0	184,2	211,6	95,4	89,0	103,7	88,6	95,2	107,9
60-64	141,9	101,9	73,6	81,7	60,0	45,2	60,2	41,8	28,4
65 и старше	81,3	57,2	42,9	42,4	29,8	22,5	38,9	27,4	20,4

Структура городского экономически активного населения по возрастным группам

в процентах

	Всего			в том числе					
				мужчины			женщины		
	2002	2003	2004	2002	2003	2004	2002	2003	2004
Экономически активное население - всего	100	100	100	100	100	100	100	100	100
в том числе в возрасте, лет:									
15	0,2	0,2	0,1	0,2	0,3	0,2	0,2	0,2	0,1
16-19	3,1	3,3	3,3	3,5	3,7	3,7	2,7	2,8	2,9
20-24	9,2	10,4	10,5	9,8	11,1	11,0	8,7	9,7	9,9
25-29	11,8	13,9	14,3	11,9	14,3	14,9	11,8	13,6	13,8
30-34	12,2	14,2	15,6	12,2	14,1	15,4	12,2	14,3	15,7
35-39	14,1	12,4	12,7	13,9	11,9	12,6	14,3	12,9	12,8
40-44	15,6	14,6	14,3	15,1	14,2	13,4	16,0	15,0	15,1
45-49	13,2	12,6	12,1	12,6	12,1	11,6	13,8	13,1	12,6
50-54	10,8	10,5	9,6	10,3	10,1	9,3	11,4	10,9	10,0
55-59	4,4	4,2	4,8	4,6	4,1	4,7	4,2	4,3	4,8
60-64	3,4	2,3	1,7	4,0	2,8	2,1	2,9	1,9	1,3
65 и старше	1,9	1,3	1,0	2,1	1,4	1,0	1,8	1,3	0,9

Продолжение

	Всего			в том числе					
				мужчины			женщины		
	2002	2003	2004	2002	2003	2004	2002	2003	2004
Экономически активное население - всего	100	100	100	49,5	49,5	49,5	50,5	50,5	50,5
в том числе в возрасте, лет:									
15	100	100	100	54,1	56,6	69,6	45,9	43,4	30,4
16-19	100	100	100	56,0	55,9	55,4	44,0	44,1	44,6
20-24	100	100	100	52,4	52,9	52,1	47,6	47,1	47,9
25-29	100	100	100	49,6	50,7	51,3	50,4	49,3	48,7
30-34	100	100	100	49,4	49,2	49,0	50,6	50,8	51,0
35-39	100	100	100	48,8	47,4	49,0	51,2	52,6	51,0
40-44	100	100	100	48,1	48,2	46,6	51,9	51,8	53,4
45-49	100	100	100	47,2	47,6	47,3	52,8	52,4	52,7
50-54	100	100	100	46,9	47,6	47,7	53,1	52,4	52,3
55-59	100	100	100	51,8	48,3	49,0	48,2	51,7	51,0
60-64	100	100	100	57,6	58,9	61,4	42,4	41,1	38,6
65 и старше	100	100	100	52,2	52,1	52,5	47,8	47,9	47,5

Уровень экономической активности городского населения по возрастным группам

в процентах

	Всего			в том числе					
				мужчины			женщины		
	2002	2003	2004	2002	2003	2004	2002	2003	2004
Экономически активное население - всего	66,8	66,7	66,9	73,1	72,8	72,8	61,7	61,7	62,0
в том числе в возрасте, лет:									
15	9,5	9,4	4,8	9,4	10,3	6,5	9,6	8,5	3,1
16-19	24,4	22,1	21,3	27,2	24,2	23,2	21,6	19,8	19,3
20-24	68,8	67,7	67,2	73,3	73,3	71,8	64,5	62,4	62,8
25-29	88,0	89,4	89,2	94,8	95,5	95,2	82,3	83,9	83,7
30-34	90,8	90,6	91,0	96,1	96,3	95,8	86,1	85,7	86,8
35-39	92,1	92,5	92,4	96,0	96,2	96,5	88,6	89,4	88,7
40-44	93,4	92,1	92,4	96,1	95,3	95,2	91,0	89,4	90,1
45-49	90,8	90,1	89,9	92,9	92,9	92,9	89,0	87,6	87,3
50-54	85,9	86,4	86,0	88,9	90,4	90,0	83,4	83,1	82,6
55-59	69,6	69,8	71,5	79,4	79,2	82,1	61,4	62,8	63,6
60-64	32,0	31,1	28,1	45,9	45,7	45,8	22,7	21,4	17,4
65 и старше	10,7	7,7	6,0	15,5	11,3	8,9	7,9	5,7	4,4

Городское экономически активное население по уровню образования

тысяч человек

	Всего			в том числе					
				мужчины			женщины		
	2002	2003	2004	2002	2003	2004	2002	2003	2004
Экономически активное население - всего	4170,2	4341,2	4419,7	2064,7	2149,9	2186,3	2105,5	2191,4	2233,3
из них имеют образование:									
высшее	975,3	1095,1	1213,0	443,2	503,8	556,4	532,1	591,3	656,7
незаконченное высшее	136,7	164,5	171,7	71,7	81,7	87,5	64,9	82,8	84,2
среднее профессиональное (специальное)	1429,8	1458,6	1471,8	657,5	683,9	696,9	772,3	774,7	774,9
начальное профессиональное	593,9	607,8	597,1	355,8	359,4	346,3	238,1	248,4	250,8
среднее общее	825,6	826,4	812,6	431,0	420,6	419,1	394,6	405,9	393,5
основное общее	144,2	143,0	122,0	74,0	77,7	64,6	70,2	65,3	57,3
начальное общее	64,6	45,7	31,5	31,4	22,9	15,6	33,2	22,8	15,9

Структура городского экономически активного населения по уровню образования

в процентах

	Всего			в том числе					
				мужчины			женщины		
	2002	2003	2004	2002	2003	2004	2002	2003	2004
Экономически активное население - всего	100	100	100	100	100	100	100	100	100
из них имеют образование:									
высшее	23,4	25,2	27,4	21,5	23,4	25,4	25,3	27,0	29,4
незаконченное высшее	3,3	3,8	3,9	3,5	3,8	4,0	3,1	3,8	3,8
среднее профессиональное (специальное)	34,3	33,6	33,3	31,8	31,8	31,9	36,7	35,4	34,7
начальное профессиональное	14,2	14,0	13,5	17,2	16,7	15,8	11,3	11,3	11,2
среднее общее	19,8	19,0	18,4	20,9	19,6	19,2	18,7	18,5	17,6
основное общее	3,5	3,3	2,8	3,6	3,6	3,0	3,3	3,0	2,6
начальное общее	1,5	1,1	0,7	1,5	1,1	0,7	1,6	1,0	0,7
Экономически активное население - всего	100	100	100	49,5	49,5	49,5	50,5	50,5	50,5
из них имеют образование:									
высшее	100	100	100	45,4	46,0	45,9	54,6	54,0	54,1
незаконченное высшее	100	100	100	52,5	49,7	51,0	47,5	50,3	49,0
среднее профессиональное (специальное)	100	100	100	46,0	46,9	47,3	54,0	53,1	52,7
начальное профессиональное	100	100	100	59,9	59,1	58,0	40,1	40,9	42,0
среднее общее	100	100	100	52,2	50,9	51,6	47,8	49,1	48,4
основное общее	100	100	100	51,3	54,3	53,0	48,7	45,7	47,0
начальное общее	100	100	100	48,7	50,0	49,5	51,3	50,0	50,5

1.4. СЕЛЬСКОЕ ЭКОНОМИЧЕСКИ АКТИВНОЕ НАСЕЛЕНИЕ

Основные индикаторы рынка труда сельского населения

	1995	1996	1997	1998	1999
Экономически активное население, тыс. человек	2778,2	2830,6	2909,6	2702,6	2736,5
Уровень экономической активности населения, %	60,9	62,8	65,3	61,2	61,8
Занятое население, тыс. человек	2460,3	2437,6	2513,2	2326,5	2348,3
Уровень занятости, в % к:					
населению в возрасте 15 лет и старше	54,0	54,1	56,4	52,7	53,0
экономически активному населению	88,6	86,1	86,4	86,1	85,8
Наемные работники, тыс. человек	2037,6	1799,8	1514,2	1240,8	1007,9
Доля в численности занятого населения, %	82,8	73,8	60,2	53,3	42,9
Самостоятельно занятые, тыс. человек	422,7	637,8	999,0	1085,7	1340,4
Доля в численности занятого населения, %	17,2	26,2	39,8	46,7	57,1
Безработное население, тыс. человек	317,9	393,0	396,4	376,1	388,2
Уровень безработицы, %	11,4	13,9	13,6	13,9	14,2
Экономически неактивное население, тыс. человек	1781,5	1678,3	1549,2	1711,7	1691,3
Уровень экономической неактивности (пассивности) населения, %	39,1	37,2	34,7	38,8	38,2

Продолжение

	2000	2001	2002	2003	2004
Экономически активное население, тыс. человек	2784,6	3316,9	3229,5	3316,1	3420,9
Уровень экономической активности населения, %	62,2	75,5	74,8	74,8	74,0
Занятое население, тыс. человек	2409,0	3059,2	2992,1	3080,2	3178,8
Уровень занятости, в % к:					
населению в возрасте 15 лет и старше	53,8	69,6	69,3	69,5	68,8
экономически активному населению	86,5	92,2	92,6	92,9	92,9
Наемные работники, тыс. человек	962,6	1241,6	1277,9	1308,6	1427,5
Доля в численности занятого населения, %	40,0	40,6	42,7	42,5	44,9
Самостоятельно занятые, тыс. человек	1446,4	1817,7	1714,2	1771,6	1751,4
Доля в численности занятого населения, %	60,0	59,4	57,3	57,5	55,1
Безработное население, тыс. человек	375,6	257,6	237,4	235,9	242,1
Уровень безработицы, %	13,5	7,8	7,4	7,1	7,1
Экономически неактивное население, тыс. человек	1693,5	1076,5	1086,0	1115,6	1200,1
Уровень экономической неактивности (пассивности) населения, %	37,8	24,5	25,2	25,2	26,0

Изменение показателей рынка труда сельского населения

в процентах к предыдущему году

	1996	1997	1998	1999
Экономически активное население	101,9	102,8	92,9	101,3
Занятое население	99,1	103,1	92,6	100,9
Наемные работники	88,3	84,1	81,9	81,2
Самостоятельно занятые	150,9	156,6	108,7	123,5
Безработное население	123,6	100,9	94,9	103,2
Экономически неактивное население	94,2	92,3	110,5	98,8

Продолжение

	2000	2001	2002	2003	2004
Экономически активное население	101,8	119,1	97,4	102,7	103,2
Занятое население	102,6	127,0	97,8	102,9	103,2
Наемные работники	95,5	129,0	102,9	102,4	109,1
Самостоятельно занятые	107,9	125,7	94,3	103,3	98,9
Безработное население	96,8	68,6	92,2	99,4	102,6
Экономически неактивное население	100,1	63,6	100,9	102,7	107,6

Сельское экономически активное население по возрастным группам

тысяч человек

	Всего			в том числе					
				мужчины			женщины		
	2002	2003	2004	2002	2003	2004	2002	2003	2004
Экономически активное население - всего	3229,5	3316,1	3420,9	1705,5	1749,8	1813,2	1524,0	1566,3	1607,7
в том числе в возрасте, лет:									
15	13,5	14,4	11,8	6,4	6,8	6,9	7,1	7,6	4,9
16-19	205,1	254,1	247,2	111,8	138,6	138,1	93,3	115,5	109,1
20-24	373,0	426,9	469,4	208,9	240,6	265,6	164,1	186,2	203,8
25-29	397,3	444,3	484,1	216,0	242,1	259,6	181,2	202,3	224,5
30-34	381,8	453,0	478,6	200,1	233,7	250,0	181,7	219,3	228,6
35-39	419,4	390,4	381,1	209,5	203,6	199,9	209,8	186,8	181,2
40-44	461,0	424,8	436,7	240,8	218,9	220,6	220,3	205,9	216,1
45-49	350,0	343,6	355,4	175,5	173,3	183,0	174,6	170,3	172,4
50-54	281,4	263,3	272,9	144,4	127,6	136,3	137,1	135,7	136,6
55-59	129,9	123,8	142,0	75,2	70,7	78,4	54,7	53,1	63,6
60-64	132,0	101,5	77,0	75,7	58,1	43,9	56,2	43,3	33,1
65 и старше	85,1	76,1	64,7	41,2	35,7	30,8	43,9	40,3	33,9

Структура сельского экономически активного населения по возрастным группам

в процентах

	Всего			в том числе					
				мужчины			женщины		
	2002	2003	2004	2002	2003	2004	2002	2003	2004
Экономически активное население - всего	100	100	100	100	100	100	100	100	100
в том числе в возрасте, лет:									
15	0,4	0,4	0,3	0,4	0,4	0,4	0,5	0,5	0,3
16-19	6,4	7,7	7,2	6,6	7,9	7,6	6,1	7,4	6,8
20-24	11,6	12,9	13,7	12,2	13,8	14,6	10,8	11,9	12,7
25-29	12,3	13,4	14,2	12,7	13,8	14,3	11,9	12,9	14,0
30-34	11,8	13,7	14,0	11,7	13,4	13,8	11,9	14,0	14,2
35-39	13,0	11,8	11,1	12,3	11,6	11,0	13,8	11,9	11,3
40-44	14,3	12,8	12,8	14,1	12,5	12,2	14,5	13,1	13,4
45-49	10,8	10,4	10,4	10,3	9,9	10,1	11,5	10,9	10,7
50-54	8,7	7,9	8,0	8,5	7,3	7,5	9,0	8,7	8,5
55-59	4,0	3,7	4,2	4,4	4,0	4,3	3,6	3,4	4,0
60-64	4,1	3,1	2,2	4,4	3,3	2,4	3,7	2,8	2,1
65 и старше	2,6	2,3	1,9	2,4	2,0	1,7	2,9	2,6	2,1
Экономически активное население - всего	100	100	100	52,8	52,8	53,0	47,2	47,2	47,0
в том числе в возрасте, лет:									
15	100	100	100	47,2	47,3	58,3	52,8	52,7	41,7
16-19	100	100	100	54,5	54,5	55,9	45,5	45,5	44,1
20-24	100	100	100	56,0	56,4	56,6	44,0	43,6	43,4
25-29	100	100	100	54,4	54,5	53,6	45,6	45,5	46,4
30-34	100	100	100	52,4	51,6	52,2	47,6	48,4	47,8
35-39	100	100	100	50,0	52,2	52,5	50,0	47,8	47,5
40-44	100	100	100	52,2	51,5	50,5	47,8	48,5	49,5
45-49	100	100	100	50,1	50,4	51,5	49,9	49,6	48,5
50-54	100	100	100	51,3	48,5	49,9	48,7	51,5	50,1
55-59	100	100	100	57,9	57,1	55,2	42,1	42,9	44,8
60-64	100	100	100	57,4	57,3	57,0	42,6	42,7	43,0
65 и старше	100	100	100	48,4	47,0	47,6	51,6	53,0	52,4

Уровень экономической активности сельского населения по возрастным группам

в процентах

	Всего			в том числе					
				мужчины			женщины		
	2002	2003	2004	2002	2003	2004	2002	2003	2004
Экономически активное население - всего	74,8	74,8	74,0	79,8	79,5	79,2	70,0	70,2	69,0
в том числе в возрасте, лет:									
15	14,5	14,2	10,9	13,6	13,8	12,7	15,3	14,7	9,1
16-19	44,4	46,7	43,6	46,2	48,2	46,8	42,4	45,0	40,0
20-24	84,3	83,6	83,7	88,5	86,4	86,1	79,5	80,2	80,6
25-29	93,8	92,9	92,0	95,6	95,3	95,6	91,7	90,3	88,2
30-34	94,6	94,1	93,4	96,2	96,8	95,7	92,9	91,3	91,0
35-39	94,7	94,6	93,7	95,9	95,7	95,2	93,6	93,4	92,0
40-44	95,0	94,8	94,8	96,7	95,9	95,9	93,2	93,7	93,8
45-49	93,4	93,7	92,9	95,7	95,0	94,6	91,1	92,3	91,2
50-54	85,3	86,6	88,2	91,5	91,4	94,6	79,6	82,6	82,7
55-59	71,3	73,2	72,7	88,4	89,8	88,9	56,3	58,7	59,4
60-64	48,7	47,9	43,6	60,0	61,1	57,1	38,8	37,2	33,2
65 и старше	21,0	18,8	15,6	25,8	23,2	19,6	17,9	16,2	13,2

Сельское экономически активное население по уровню образования

тысяч человек

	Всего			в том числе					
				мужчины			женщины		
	2002	2003	2004	2002	2003	2004	2002	2003	2004
Экономически активное население - всего	3229,5	3316,1	3420,9	1705,5	1749,8	1813,2	1524,0	1566,3	1607,7
из них имеют образование:									
высшее	282,5	296,0	308,3	134,0	138,5	140,7	148,4	157,6	167,6
незаконченное высшее	43,8	69,7	75,2	21,6	35,1	34,9	22,2	34,6	40,3
среднее профессиональное (специальное)	636,4	659,7	683,7	294,4	303,5	314,6	342,0	356,2	369,1
начальное профессиональное	329,4	445,6	390,6	219,3	282,5	245,4	110,1	163,0	145,2
среднее общее	1561,1	1523,0	1647,4	838,1	823,8	903,3	723,1	699,2	744,1
основное общее	256,4	244,3	246,3	141,8	130,0	137,8	114,6	114,3	108,5
начальное общее	120,0	77,9	69,5	56,4	36,4	36,4	63,5	41,5	33,1

Структура сельского экономически активного населения по уровню образования

в процентах

	Всего			в том числе					
				мужчины			женщины		
	2002	2003	2004	2002	2003	2004	2002	2003	2004
Экономически активное население - всего	100	100	100	100	100	100	100	100	100
из них имеют образование:									
высшее	8,7	8,9	9,0	7,9	7,9	7,8	9,7	10,1	10,4
незаконченное высшее	1,4	2,1	2,2	1,3	2,0	1,9	1,5	2,2	2,5
среднее профессиональное (специальное)	19,7	19,9	20,0	17,3	17,3	17,4	22,4	22,7	23,0
начальное профессиональное	10,2	13,4	11,4	12,9	16,1	13,5	7,2	10,4	9,0
среднее общее	48,3	45,9	48,2	49,1	47,1	49,8	47,4	44,6	46,3
основное общее	7,9	7,4	7,2	8,3	7,4	7,6	7,5	7,3	6,7
начальное общее	3,7	2,3	2,0	3,3	2,1	2,0	4,2	2,6	2,1
Экономически активное население - всего	100	100	100	52,8	52,8	53,0	47,2	47,2	47,0
из них имеют образование:									
высшее	100	100	100	47,4	46,8	45,6	52,6	53,2	54,4
незаконченное высшее	100	100	100	49,3	50,4	46,4	50,7	49,6	53,6
среднее профессиональное (специальное)	100	100	100	46,3	46,0	46,0	53,7	54,0	54,0
начальное профессиональное	100	100	100	66,6	63,4	62,8	33,4	36,6	37,2
среднее общее	100	100	100	53,7	54,1	54,8	46,3	45,9	45,2
основное общее	100	100	100	55,3	53,2	56,0	44,7	46,8	44,0
начальное общее	100	100	100	47,0	46,7	52,4	53,0	53,3	47,6

2. ЗАНЯТОЕ В ЭКОНОМИКЕ НАСЕЛЕНИЕ

2.1. ЗАНЯТОЕ НАСЕЛЕНИЕ ПО ВОЗРАСТУ

Занятое население по возрастным группам

тысяч человек

	Всего			в том числе					
				мужчины			женщины		
	2002	2003	2004	2002	2003	2004	2002	2003	2004
Занятое население - всего	6708,9	6985,2	7181,8	3486,4	3618,3	3718,5	3222,5	3366,9	3463,3
в том числе в возрасте, лет:									
15	19,6	22,2	15,5	9,3	11,0	9,4	10,3	11,2	6,1
16-19	264,9	327,4	321,2	150,6	182,9	182,9	114,4	144,5	138,3
20-24	636,3	760,2	814,3	350,7	424,1	448,0	285,6	336,2	366,3
25-29	795,9	947,4	1012,4	424,4	504,5	538,1	371,5	442,9	474,3
30-34	810,4	978,6	1078,8	423,9	502,8	557,2	386,5	475,8	521,6
35-39	921,4	850,2	873,9	465,6	430,0	446,9	455,8	420,2	427,0
40-44	1025,0	981,9	1003,5	522,0	495,0	490,2	503,0	486,9	513,3
45-49	833,0	829,0	830,5	409,2	411,7	412,9	423,8	417,3	417,6
50-54	678,7	670,1	650,9	335,6	326,8	323,8	343,1	343,3	327,1
55-59	293,9	288,9	329,0	161,2	151,1	171,7	132,7	137,8	157,3
60-64	263,7	195,9	144,3	150,6	112,8	84,3	113,1	83,1	60,0
65 и старше	166,1	133,3	107,6	83,4	65,5	53,3	82,7	67,7	54,3

Структура занятого населения по возрастным группам

в процентах

	Всего			в том числе					
				мужчины			женщины		
	2002	2003	2004	2002	2003	2004	2002	2003	2004
Занятое население - всего	100	100	100	100	100	100	100	100	100
в том числе в возрасте, лет:									
15	0,3	0,3	0,2	0,3	0,3	0,3	0,3	0,3	0,2
16-19	3,9	4,7	4,5	4,3	5,1	4,9	3,5	4,3	4,0
20-24	9,5	10,9	11,3	10,1	11,7	12,0	8,9	10,0	10,6
25-29	11,9	13,6	14,1	12,2	13,9	14,5	11,5	13,2	13,7
30-34	12,1	14,0	15,0	12,2	13,9	15,0	12,0	14,1	15,1
35-39	13,7	12,2	12,2	13,4	11,9	12,0	14,1	12,5	12,3
40-44	15,3	14,1	14,0	15,0	13,7	13,2	15,6	14,5	14,8
45-49	12,4	11,9	11,6	11,7	11,4	11,1	13,2	12,4	12,1
50-54	10,1	9,6	9,1	9,6	9,0	8,7	10,6	10,2	9,4
55-59	4,4	4,1	4,6	4,6	4,2	4,6	4,1	4,1	4,5
60-64	3,9	2,8	2,0	4,3	3,1	2,3	3,5	2,5	1,7
65 и старше	2,5	1,9	1,5	2,4	1,8	1,4	2,6	2,0	1,6
Занятое население - всего	100	100	100	52,0	51,8	51,8	48,0	48,2	48,2
в том числе в возрасте, лет:									
15	100	100	100	47,4	49,4	60,5	52,6	50,6	39,5
16-19	100	100	100	56,8	55,9	56,9	43,2	44,1	43,1
20-24	100	100	100	55,1	55,8	55,0	44,9	44,2	45,0
25-29	100	100	100	53,3	53,2	53,1	46,7	46,8	46,9
30-34	100	100	100	52,3	51,4	51,7	47,7	48,6	48,3
35-39	100	100	100	50,5	50,6	51,1	49,5	49,4	48,9
40-44	100	100	100	50,9	50,4	48,8	49,1	49,6	51,2
45-49	100	100	100	49,1	49,7	49,7	50,9	50,3	50,3
50-54	100	100	100	49,5	48,8	49,7	50,5	51,2	50,3
55-59	100	100	100	54,8	52,3	52,2	45,2	47,7	47,8
60-64	100	100	100	57,1	57,6	58,4	42,9	42,4	41,6
65 и старше	100	100	100	50,2	49,2	49,5	49,8	50,8	50,5

Уровень занятости населения по полу

	Всего			в том числе					
				мужчины			женщины		
	2002	2003	2004	2002	2003	2004	2002	2003	2004
Уровень занятости в процентах к:									
населению в возрасте 15 лет и старше	63,6	63,9	64,0	70,2	70,2	70,3	57,6	58,2	58,4
экономически активному населению	90,7	91,2	91,6	92,5	92,8	93,0	88,8	89,6	90,2

Уровень занятости населения по возрастным группам

	Уровень занятости в процентах к					
	населению в возрасте 15 лет и старше			экономически активному населению		
	2002	2003	2004	2002	2003	2004
Занятое население - всего	63,6	63,9	64,0	90,7	91,2	91,6
в том числе в возрасте, лет:						
15	10,3	10,8	7,5	86,3	91,4	93,4
16-19	26,8	27,6	25,6	79,4	82,8	81,6
20-24	63,6	64,5	65,1	84,0	86,5	87,3
25-29	80,9	82,0	81,8	89,4	90,3	90,5
30-34	84,1	84,3	85,0	91,1	91,5	92,4
35-39	85,3	85,5	86,3	91,6	91,5	92,8
40-44	86,8	86,4	87,7	92,3	92,8	93,9
45-49	84,9	85,2	84,8	92,5	93,2	93,1
50-54	79,3	80,7	80,8	92,5	93,3	93,1
55-59	65,8	66,7	67,0	93,6	93,8	93,0
60-64	36,9	36,4	32,9	96,3	96,3	95,8
65 и старше	14,2	11,6	9,5	99,8	100,0	100,0

2.2. ЗАНЯТОЕ НАСЕЛЕНИЕ ПО УРОВНЮ ОБРАЗОВАНИЯ

Занятое население по уровню образования

тысяч человек

	Всего			в том числе					
				мужчины			женщины		
	2002	2003	2004	2002	2003	2004	2002	2003	2004
Занятое население - всего	6708,9	6985,2	7181,8	3486,4	3618,3	3718,5	3222,5	3366,9	3463,3
из них имеют образование:									
высшее	1190,2	1315,7	1452,0	550,3	616,1	672,2	639,9	699,6	779,8
незаконченное высшее	163,5	211,4	219,5	86,1	107,8	108,8	77,4	103,6	110,8
среднее профессиональное (специальное)	1888,1	1955,3	1991,3	893,4	931,1	952,8	994,8	1024,2	1038,6
начальное профессиональное	838,4	969,3	900,5	535,1	602,5	550,6	303,3	366,7	349,9
среднее общее	2097,7	2076,1	2197,5	1145,3	1122,0	1204,3	952,3	954,1	993,3
основное общее	357,7	341,8	327,1	194,1	184,5	181,9	163,6	157,3	145,2
начальное общее	173,3	115,7	93,8	82,0	54,2	48,0	91,2	61,5	45,8

Структура занятого населения по уровню образования

в процентах

	Всего			в том числе					
				мужчины			женщины		
	2002	2003	2004	2002	2003	2004	2002	2003	2004
Занятое население - всего	100	100	100	100	100	100	100	100	100
из них имеют образование:									
высшее	17,7	18,8	20,2	15,8	17,0	18,1	19,9	20,8	22,5
незаконченное высшее	2,4	3,0	3,1	2,5	3,0	2,9	2,4	3,1	3,2
среднее профессиональное (специальное)	28,1	28,0	27,7	25,6	25,7	25,6	30,9	30,4	30,0
начальное профессиональное	12,5	13,9	12,5	15,3	16,7	14,8	9,4	10,9	10,1
среднее общее	31,3	29,7	30,6	32,9	31,0	32,4	29,6	28,3	28,7
основное общее	5,3	4,9	4,6	5,6	5,1	4,9	5,1	4,7	4,2
начальное общее	2,6	1,7	1,3	2,4	1,5	1,3	2,8	1,8	1,3
Занятое население - всего	100	100	100	52,0	51,8	51,8	48,0	48,2	48,2
из них имеют образование:									
высшее	100	100	100	46,2	46,8	46,3	53,8	53,2	53,7
незаконченное высшее	100	100	100	52,6	51,0	49,5	47,4	49,0	50,5
среднее профессиональное (специальное)	100	100	100	47,3	47,6	47,8	52,7	52,4	52,2
начальное профессиональное	100	100	100	63,8	62,2	61,1	36,2	37,8	38,9
среднее общее	100	100	100	54,6	54,0	54,8	45,4	46,0	45,2
основное общее	100	100	100	54,3	54,0	55,6	45,7	46,0	44,4
начальное общее	100	100	100	47,3	46,9	51,2	52,7	53,1	48,8

Уровень занятости населения по образованию

	Уровень занятости в процентах к					
	населению в возрасте 15 лет и старше			экономически активному населению		
	2002	2003	2004	2002	2003	2004
Занятое население - всего	63,6	63,9	64,0	90,7	91,2	91,6
из них имеют образование:						
высшее	79,3	80,2	82,9	94,6	94,6	95,4
незаконченное высшее	43,6	45,7	43,6	90,6	90,3	88,9
среднее профессиональное (специальное)	76,3	77,1	77,0	91,4	92,3	92,4
начальное профессиональное	78,3	78,7	77,1	90,8	92,0	91,2
среднее общее	64,5	63,8	64,0	87,9	88,4	89,3
основное общее	33,9	30,4	28,6	89,3	88,3	88,8
начальное общее	21,0	16,8	14,7	93,9	93,6	92,8

Занятое население по возрасту и уровню образования

тысяч человек

	Всего			из них имеющее образование					
				высшее			незаконченное высшее		
	2002	2003	2004	2002	2003	2004	2002	2003	2004
Занятое население - всего	6708,9	6985,2	7181,8	1190,2	1315,7	1452,0	163,5	211,4	219,5
в том числе в возрасте, лет:									
15	19,6	22,2	15,5	-	-	-	-	-	-
16-19	264,9	327,4	321,2	-	-	-	10,1	18,1	17,9
20-24	636,3	760,2	814,3	77,8	108,3	124,5	46,0	68,1	70,2
25-29	795,9	947,4	1012,4	141,7	192,5	231,5	31,6	37,8	40,6
30-34	810,4	978,6	1078,8	146,0	199,0	241,3	21,4	28,3	34,4
35-39	921,4	850,2	873,9	174,5	172,2	192,5	15,6	18,4	19,8
40-44	1025,0	981,9	1003,5	190,2	208,4	228,4	14,2	16,0	16,6
45-49	833,0	829,0	830,5	173,3	172,9	177,3	7,9	10,0	9,8
50-54	678,7	670,1	650,9	154,3	149,2	139,5	9,3	8,3	4,0
55-59	293,9	288,9	329,0	72,3	70,2	82,1	5,0	3,8	4,4
60-64	263,7	195,9	144,3	43,6	31,2	24,6	1,8	1,5	1,2
65 и старше	166,1	133,3	107,6	16,5	11,8	10,1	0,7	0,9	0,7

Продолжение

	из них имеющее образование			из них имеющее образование					
				начальное профессиональное			среднее общее		
	2002	2003	2004	2002	2003	2004	2002	2003	2004
Занятое население - всего	1888,1	1955,3	1991,3	838,4	969,3	900,5	2097,7	2076,1	2197,5
в том числе в возрасте, лет:									
15	-	-	-	1,2	0,5	0,6	3,0	4,5	2,0
16-19	15,3	16,0	19,1	32,5	42,3	35,6	154,9	176,3	177,5
20-24	128,1	149,5	158,7	78,5	97,3	93,5	268,9	296,3	326,3
25-29	208,8	240,2	236,8	106,8	138,0	129,2	272,7	308,4	335,6
30-34	253,1	294,6	309,4	113,7	144,9	137,7	251,0	287,6	327,2
35-39	305,2	280,8	291,7	122,4	123,0	116,1	279,1	237,3	238,2
40-44	342,1	336,5	338,2	137,0	135,5	130,8	309,8	259,0	263,2
45-49	269,7	275,4	277,4	102,2	114,3	108,5	242,3	223,0	227,1
50-54	219,5	220,9	218,9	77,1	94,6	85,7	165,5	155,8	169,1
55-59	72,7	82,4	93,3	32,8	40,2	39,9	69,3	60,9	79,3
60-64	50,4	39,1	30,6	24,2	24,9	15,9	55,7	43,6	34,0
65 и старше	23,3	19,7	17,1	10,0	13,7	7,0	25,6	23,4	18,0

Продолжение

	из них имеющее образование					
	основное общее			начальное общее		
	2002	2003	2004	2002	2003	2004
Занятое население - всего	357,7	341,8	327,1	173,3	115,7	93,8
в том числе в возрасте, лет:						
15	13,2	14,4	9,7	2,3	2,7	3,2
16-19	48,5	68,8	63,5	3,6	5,8	7,7
20-24	34,2	37,0	37,2	2,9	3,8	3,7
25-29	31,3	27,0	35,0	2,9	3,6	3,8
30-34	22,2	21,4	27,6	3,2	2,8	1,1
35-39	21,6	16,7	13,6	3,1	1,7	2,0
40-44	27,8	24,0	22,9	3,9	2,5	3,3
45-49	30,8	29,9	24,4	6,8	3,5	5,9
50-54	39,5	33,0	28,6	13,4	8,4	5,2
55-59	22,7	21,2	22,9	19,0	10,2	7,1
60-64	39,0	25,7	21,9	49,0	29,8	16,1
65 и старше	26,8	22,8	20,0	63,2	40,9	34,7

Структура занятого населения по возрасту и уровню образования

в процентах

	Всего			из них имеющее образование					
				высшее			незаконченное высшее		
	2002	2003	2004	2002	2003	2004	2002	2003	2004
Занятое население - всего	100	100	100	100	100	100	100	100	100
в том числе в возрасте, лет:									
15	0,3	0,3	0,2	-	-	-	-	-	-
16-19	3,9	4,7	4,5	-	-	-	6,1	8,6	8,1
20-24	9,5	10,9	11,3	6,5	8,2	8,6	28,1	32,2	32,0
25-29	11,9	13,6	14,1	11,9	14,6	15,9	19,3	17,9	18,5
30-34	12,1	14,0	15,0	12,3	15,1	16,6	13,1	13,4	15,7
35-39	13,7	12,2	12,2	14,7	13,1	13,3	9,5	8,7	9,0
40-44	15,3	14,1	14,0	16,0	15,8	15,7	8,7	7,6	7,6
45-49	12,4	11,9	11,6	14,6	13,1	12,2	4,8	4,7	4,5
50-54	10,1	9,6	9,1	13,0	11,3	9,6	5,7	3,9	1,8
55-59	4,4	4,1	4,6	6,1	5,3	5,7	3,1	1,8	2,0
60-64	3,9	2,8	2,0	3,7	2,4	1,7	1,1	0,7	0,5
65 и старше	2,5	1,9	1,5	1,4	0,9	0,7	0,4	0,4	0,3
Занятое население - всего	100	100	100	17,7	18,8	20,2	2,4	3,0	3,1
в том числе в возрасте, лет:									
15	100	100	100	-	-	-	-	-	-
16-19	100	100	100	-	-	-	3,8	5,5	5,6
20-24	100	100	100	12,2	14,2	15,3	7,2	9,0	8,6
25-29	100	100	100	17,8	20,3	22,9	4,0	4,0	4,0
30-34	100	100	100	18,0	20,3	22,4	2,6	2,9	3,2
35-39	100	100	100	18,9	20,3	22,0	1,7	2,2	2,3

Продолжение

	Всего			из них имеющее образование					
				высшее			незаконченное высшее		
	2002	2003	2004	2002	2003	2004	2002	2003	2004
40-44	100	100	100	18,6	21,2	22,8	1,4	1,6	1,7
45-49	100	100	100	20,8	20,9	21,4	0,9	1,2	1,2
50-54	100	100	100	22,7	22,3	21,4	1,4	1,2	0,6
55-59	100	100	100	24,6	24,3	25,0	1,7	1,3	1,3
60-64	100	100	100	16,5	15,9	17,0	0,7	0,8	0,8
65 и старше	100	100	100	9,9	8,8	9,4	0,4	0,7	0,7

Продолжение

	из них имеющее образование								
	среднее профессиональное (специальное)			начальное профессиональное			среднее общее		
	2002	2003	2004	2002	2003	2004	2002	2003	2004
Занятое население - всего	100	100	100	100	100	100	100	100	100
в том числе в возрасте, лет:									
15	-	-	-	0,1	0,1	0,1	0,1	0,2	0,1
16-19	0,8	0,8	1,0	3,9	4,4	3,9	7,4	8,5	8,1
20-24	6,8	7,6	8,0	9,4	10,0	10,4	12,8	14,3	14,9
25-29	11,1	12,3	11,9	12,7	14,2	14,3	13,0	14,9	15,3
30-34	13,4	15,1	15,5	13,6	14,9	15,3	12,0	13,9	14,9
35-39	16,2	14,4	14,7	14,6	12,7	12,9	13,3	11,4	10,8
40-44	18,1	17,2	17,0	16,3	14,0	14,5	14,8	12,5	12,0
45-49	14,3	14,1	13,9	12,2	11,8	12,0	11,6	10,7	10,3
50-54	11,6	11,3	11,0	9,2	9,8	9,5	7,9	7,5	7,7
55-59	3,9	4,2	4,7	3,9	4,1	4,4	3,3	2,9	3,6
60-64	2,7	2,0	1,5	2,9	2,6	1,8	2,7	2,1	1,5
65 и старше	1,2	1,0	0,9	1,2	1,4	0,8	1,2	1,1	0,8
Занятое население - всего	28,1	28,0	27,7	12,5	13,9	12,5	31,3	29,7	30,6
в том числе в возрасте, лет:									
15	-	-	-	6,1	2,4	3,8	15,1	20,2	13,0
16-19	5,8	4,9	5,9	12,3	12,9	11,1	58,5	53,9	55,3
20-24	20,1	19,7	19,5	12,3	12,8	11,5	42,3	39,0	40,1
25-29	26,2	25,4	23,4	13,4	14,6	12,8	34,3	32,5	33,2
30-34	31,2	30,1	28,7	14,0	14,8	12,8	31,0	29,4	30,3
35-39	33,1	33,0	33,4	13,3	14,5	13,3	30,3	27,9	27,3
40-44	33,4	34,3	33,7	13,4	13,8	13,0	30,2	26,4	26,2
45-49	32,4	33,2	33,4	12,3	13,8	13,1	29,1	26,9	27,4
50-54	32,3	33,0	33,6	11,4	14,1	13,2	24,4	23,3	26,0
55-59	24,7	28,5	28,3	11,2	13,9	12,1	23,6	21,1	24,1
60-64	19,1	20,0	21,2	9,2	12,7	11,0	21,1	22,3	23,6
65 и старше	14,0	14,8	15,9	6,0	10,3	6,5	15,4	17,5	16,7

Продолжение

	из них имеющее образование					
	основное общее			начальное общее		
	2002	2003	2004	2002	2003	2004
Занятое население - всего	100	100	100	100	100	100
в том числе в возрасте, лет:						
15	3,7	4,2	3,0	1,3	2,3	3,4
16-19	13,6	20,1	19,4	2,1	5,1	8,3
20-24	9,6	10,8	11,4	1,6	3,3	3,9
25-29	8,8	7,9	10,7	1,7	3,1	4,0
30-34	6,2	6,3	8,4	1,8	2,4	1,2
35-39	6,0	4,9	4,1	1,8	1,5	2,1
40-44	7,8	7,0	7,0	2,2	2,1	3,5
45-49	8,6	8,7	7,5	3,9	3,0	6,3
50-54	11,0	9,6	8,7	7,8	7,2	5,5
55-59	6,4	6,2	7,0	11,0	8,8	7,6
60-64	10,9	7,5	6,7	28,3	25,8	17,2
65 и старше	7,5	6,7	6,1	36,5	35,4	37,0

Продолжение

	из них имеющее образование					
	основное общее			начальное общее		
	2002	2003	2004	2002	2003	2004
Занятое население - всего	5,3	4,9	4,6	2,6	1,7	1,3
в том числе в возрасте, лет:						
15	67,2	65,2	62,8	11,6	12,2	20,4
16-19	18,3	21,0	19,8	1,4	1,8	2,4
20-24	5,4	4,9	4,6	0,4	0,5	0,4
25-29	3,9	2,8	3,5	0,4	0,4	0,4
30-34	2,7	2,2	2,6	0,4	0,3	0,1
35-39	2,3	2,0	1,6	0,3	0,2	0,2
40-44	2,7	2,4	2,3	0,4	0,3	0,3
45-49	3,7	3,6	2,9	0,8	0,4	0,7
50-54	5,8	4,9	4,4	2,0	1,2	0,8
55-59	7,7	7,3	6,9	6,5	3,5	2,2
60-64	14,8	13,1	15,1	18,6	15,2	11,2
65 и старше	16,1	17,1	18,6	38,1	30,7	32,3

2.3. ЗАНЯТОЕ НАСЕЛЕНИЕ ПО ФОРМАМ СОБСТВЕННОСТИ

Занятое население по формам собственности

	2002	2003	2004
тысяч человек			
Занятое население - всего	6708,9	6985,2	7181,8
в том числе по формам собственности:			
государственная	1677,2	1715,7	1776,4
частная	4870,7	5099,3	5243,7
собственность других государств, их юридических лиц и граждан	161,0	170,2	161,7
в процентах			
Занятое население - всего	100	100	100
в том числе по формам собственности:			
государственная	25,0	24,6	24,7
частная	72,6	73,0	73,0
собственность других государств, их юридических лиц и граждан	2,4	2,4	2,3

Изменение численности занятого населения по формам собственности

	в процентах к предыдущему году		
	2002	2003	2004
Занятое население - всего	100,2	104,1	102,8
в том числе по формам собственности:			
государственная	99,7	102,3	103,5
частная	100,0	104,7	102,8
собственность других государств, их юридических лиц и граждан	112,4	105,7	95,0

Структура занятого населения по формам собственности

в процентах

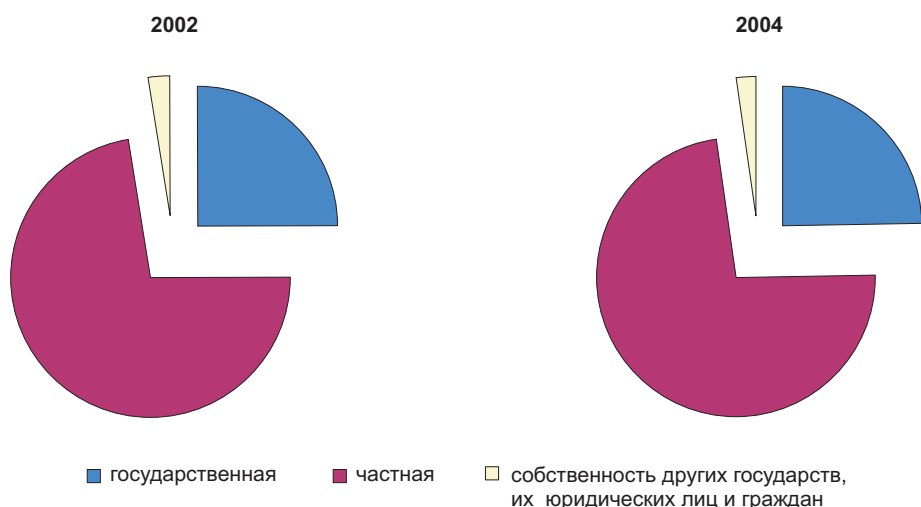

2.4. ЗАНЯТОЕ НАСЕЛЕНИЕ ПО СТАТУСУ ЗАНЯТОСТИ

Занятое население по статусу занятости

тысяч человек

	Всего			в том числе					
				мужчины			женщины		
	2002	2003	2004	2002	2003	2004	2002	2003	2004
Занятое население - всего	6708,9	6985,2	7181,8	3486,4	3618,3	3718,5	3222,5	3366,9	3463,3
Наемные работники	4030,2	4229,6	4469,9	2216,5	2287,9	2383,7	1813,7	1941,7	2086,2
в том числе занятые:									
в государственной организации	1678,8	1715,7	1776,4	734,6	735,3	746,5	944,3	980,4	1030,0
в негосударственной организации	1592,6	1722,2	1884,1	1034,6	1101,9	1176,0	558,0	620,3	708,1
у физических лиц	499,9	522,3	529,7	255,8	255,9	262,1	244,1	266,4	267,6
в крестьянском (фермерском) хозяйстве	258,9	269,4	279,6	191,5	194,7	199,1	67,4	74,7	80,6
Самостоятельно занятые	2678,7	2755,6	2711,9	1269,9	1330,4	1334,8	1408,8	1425,2	1377,1
в том числе:									
работодатели	59,4	65,0	82,3	44,6	48,6	60,1	14,8	16,4	22,2
самостоятельные работники	2487,2	2547,8	2487,4	1154,5	1199,6	1199,2	1332,7	1348,1	1288,2
члены производственного кооператива	64,0	74,5	58,1	45,4	52,8	37,1	18,6	21,7	21,1
неоплачиваемые работники семейных предприятий	68,1	68,2	84,0	25,4	29,3	38,4	42,6	38,9	45,6

Структура занятого населения по статусу занятости

в процентах

	Всего			в том числе					
				мужчины			женщины		
	2002	2003	2004	2002	2003	2004	2002	2003	2004
Занятое население - всего	100	100	100	100	100	100	100	100	100
Наемные работники	60,1	60,6	62,2	63,6	63,2	64,1	56,3	57,7	60,2
в том числе занятые:									
в государственной организации	41,7	40,6	39,7	33,1	32,1	31,3	52,1	50,5	49,4
в негосударственной организации	39,5	40,7	42,2	46,7	48,2	49,3	30,8	31,9	33,9
у физических лиц	12,4	12,3	11,9	11,5	11,2	11,0	13,5	13,7	12,8

	Всего			в том числе					
				мужчины			женщины		
	2002	2003	2004	2002	2003	2004	2002	2003	2004
в крестьянском (фермерском) хозяйстве	6,4	6,4	6,3	8,6	8,5	8,4	3,7	3,8	3,9
Самостоятельно занятые	39,9	39,4	37,8	36,4	36,8	35,9	43,7	42,3	39,8
в том числе:									
работодатели	2,2	2,4	3,0	3,5	3,7	4,5	1,1	1,2	1,6
самостоятельные работники	92,9	92,4	91,7	90,9	90,2	89,8	94,6	94,6	93,5
члены производственного кооператива	2,4	2,7	2,1	3,6	4,0	2,8	1,3	1,5	1,5
неоплачиваемые работники семейных предприятий	2,5	2,5	3,1	2,0	2,2	2,9	3,0	2,7	3,3
Занятое население - всего	100	100	100	52,0	51,8	51,8	48,0	48,2	48,2
Наемные работники	100	100	100	55,0	54,1	53,3	45,0	45,9	46,7
в том числе занятые:									
в государственной организации	100	100	100	43,8	42,9	42,0	56,2	57,1	58,0
в негосударственной организации	100	100	100	65,0	64,0	62,4	35,0	36,0	37,6
у физических лиц	100	100	100	51,2	49,0	49,5	48,8	51,0	50,5
в крестьянском (фермерском) хозяйстве	100	100	100	74,0	72,3	71,2	26,0	27,7	28,8
Самостоятельно занятые	100	100	100	47,4	48,3	49,2	52,6	51,7	50,8
в том числе:									
работодатели	100	100	100	75,0	74,8	73,1	25,0	25,2	26,9
самостоятельные работники	100	100	100	46,4	47,1	48,2	53,6	52,9	51,8
члены производственного кооператива	100	100	100	70,9	70,8	63,8	29,1	29,2	36,2
неоплачиваемые работники семейных предприятий	100	100	100	37,3	43,0	45,7	62,7	57,0	54,3

Структура занятого населения по статусу занятости населения в 2004 году

в процентах

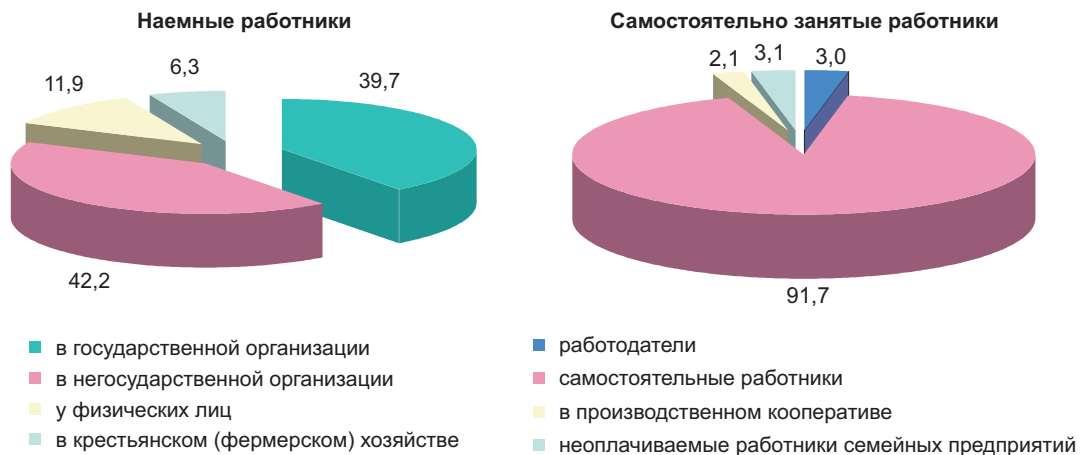

Занятое население по статусу занятости и возрастным группам

тысяч человек

	Всего			в том числе в возрасте, лет					
				15			16-24		
	2002	2003	2004	2002	2003	2004	2002	2003	2004
Занятое население - всего	6708,9	6985,2	7181,8	19,6	22,2	15,5	901,3	1087,6	1135,5
Наемные работники	4030,2	4229,6	4469,9	0,8	1,3	0,4	430,5	511,0	570,3
в том числе занятые:									
в государственной организации	1678,8	1715,7	1776,4	0,1	-	-	124,9	148,1	160,5
в негосударственной организации	1592,6	1722,2	1884,1	0,1	0,0	-	163,9	202,5	231,8

Продолжение

	Всего			в том числе в возрасте, лет					
				15			16-24		
	2002	2003	2004	2002	2003	2004	2002	2003	2004
у физических лиц	499,9	522,3	529,7	0,5	0,9	0,2	88,5	104,8	115,6
в крестьянском (фермерском) хозяйстве	258,9	269,4	279,6	0,1	0,4	0,2	53,1	55,5	62,4
Самостоятельно занятые	2678,7	2755,6	2711,9	18,8	20,9	15,1	470,8	576,6	565,2
в том числе:									
работодатели	59,4	65,0	82,3	-	-	-	1,2	2,1	6,0
самостоятельные работники	2487,2	2547,8	2487,4	18,7	20,5	14,9	435,9	533,8	513,6
члены производственного кооператива	64,0	74,5	58,1	0,1	0,1	-	9,6	15,2	13,2
неоплачиваемые работники семейных предприятий	68,1	68,2	84,0	0,1	0,3	0,1	24,0	25,5	32,4

Продолжение

	в том числе в возрасте, лет								
	25-34			35-44			45-54		
	2002	2003	2004	2002	2003	2004	2002	2003	2004
Занятое население - всего	1606,3	1926,0	2091,2	1946,4	1832,2	1877,3	1511,7	1499,1	1481,4
Наемные работники	1027,0	1227,9	1368,2	1263,6	1211,6	1248,2	1030,5	1012,2	1018,5
в том числе занятые:									
в государственной организации	432,9	508,5	556,9	534,1	509,0	520,2	465,4	439,5	421,7
в негосударственной организации	384,5	488,0	559,5	503,5	485,6	528,4	425,3	433,2	449,4
у физических лиц	144,5	155,9	167,5	154,2	145,8	135,1	87,2	88,0	93,4
в крестьянском (фермерском) хозяйстве	65,1	75,4	84,4	71,8	71,2	64,5	52,6	51,5	54,0
Самостоятельно занятые	579,3	698,2	723,0	682,8	620,6	629,2	481,2	487,0	462,9
в том числе:									
работодатели	11,8	12,7	20,6	25,2	23,8	27,0	14,4	19,8	19,8
самостоятельные работники	535,8	644,1	662,8	622,0	567,7	570,3	442,4	442,5	424,0
члены производственного кооператива	16,0	21,6	17,3	19,2	17,0	13,5	15,3	15,8	10,6
неоплачиваемые работники семейных предприятий	15,6	19,7	22,2	16,4	12,1	18,4	9,1	8,8	8,5

Продолжение

	в том числе в возрасте, лет					
	55-64			65 и старше		
	2002	2003	2004	2002	2003	2004
Занятое население - всего	557,6	484,8	473,3	166,1	133,3	107,6
Наемные работники	260,9	250,7	253,5	17,0	15,0	10,7
в том числе занятые:						
в государственной организации	114,1	105,0	113,5	7,4	5,5	3,6
в негосударственной организации	109,2	106,9	110,6	6,0	5,9	4,5
у физических лиц	22,1	24,1	16,7	2,8	2,8	1,3
в крестьянском (фермерском) хозяйстве	15,5	14,7	12,8	0,8	0,8	1,4
Самостоятельно занятые	296,7	234,1	219,8	149,1	118,2	96,8
в том числе:						
работодатели	5,9	5,6	7,5	0,9	0,9	1,3
самостоятельные работники	285,2	222,5	206,8	147,1	116,5	95,0
члены производственного кооператива	3,4	4,8	3,2	0,5	0,1	0,4
неоплачиваемые работники семейных предприятий	2,2	1,2	2,3	0,5	0,7	0,1

Структура занятого населения по статусу занятости и возрастным группам

в процентах

	Всего			в том числе в возрасте, лет					
				15			16-24		
	2002	2003	2004	2002	2003	2004	2002	2003	2004
Занятое население - всего	100	100	100	100	100	100	100	100	100
Наемные работники	60,1	60,6	62,2	4,1	5,8	2,7	47,8	47,0	50,2
в том числе занятые:									
в государственной организации	41,7	40,6	39,7	15,1	-	-	29,0	29,0	28,2
в негосударственной организации	39,5	40,7	42,2	6,4	3,4	-	38,1	39,6	40,6
у физических лиц	12,4	12,3	11,9	66,3	66,7	50,1	20,6	20,5	20,3
в крестьянском (фермерском) хозяйстве	6,4	6,4	6,3	12,2	29,9	49,9	12,3	10,9	10,9
Самостоятельно занятые	39,9	39,4	37,8	95,9	94,2	97,3	52,2	53,0	49,8
в том числе:									
работодатели	2,2	2,4	3,0	-	-	-	0,3	0,4	1,1
самостоятельные работники	92,9	92,4	91,7	99,1	98,2	99,2	92,6	92,6	90,9
члены производственного кооператива	2,4	2,7	2,1	0,3	0,3	-	2,0	2,6	2,3
неоплачиваемые работники семейных предприятий	2,5	2,5	3,1	0,6	1,5	0,8	5,1	4,4	5,7
Занятое население - всего	100	100	100	0,3	0,3	0,2	13,4	15,6	15,8
Наемные работники	100	100	100	0,0	0,0	0,0	10,7	12,1	12,8
в том числе занятые:									
в государственной организации	100	100	100	0,0	-	-	7,4	8,6	9,0
в негосударственной организации	100	100	100	0,0	0,0	-	10,3	11,8	12,3
у физических лиц	100	100	100	0,1	0,2	0,0	17,7	20,1	21,8
в крестьянском (фермерском) хозяйстве	100	100	100	0,0	0,1	0,1	20,5	20,6	22,3
Самостоятельно занятые	100	100	100	0,7	0,8	0,6	17,6	20,9	20,8
в том числе:									
работодатели	100	100	100	-	-	-	2,0	3,3	7,3
самостоятельные работники	100	100	100	0,8	0,8	0,6	17,5	21,0	20,6
члены производственного кооператива	100	100	100	0,1	0,1	-	15,0	20,4	22,6
неоплачиваемые работники семейных предприятий	100	100	100	0,2	0,5	0,1	35,3	37,3	38,6

Продолжение

	в том числе в возрасте, лет								
	25-34			35-44			45-54		
	2002	2003	2004	2002	2003	2004	2002	2003	2004
Занятое население - всего	100	100	100	100	100	100	100	100	100
Наемные работники	63,9	63,8	65,4	64,9	66,1	66,5	68,2	67,5	68,8
в том числе занятые:									
в государственной организации	42,1	41,4	40,7	42,3	42,0	41,7	45,2	43,4	41,4
в негосударственной организации	37,4	39,7	40,9	39,9	40,1	42,3	41,3	42,8	44,1
у физических лиц	14,1	12,7	12,2	12,2	12,0	10,8	8,5	8,7	9,2
в крестьянском (фермерском) хозяйстве	6,3	6,1	6,2	5,7	5,9	5,2	5,1	5,1	5,3
Самостоятельно занятые	36,1	36,2	34,6	35,1	33,9	33,5	31,8	32,5	31,2
в том числе:									
работодатели	2,0	1,8	2,9	3,7	3,8	4,3	3,0	4,1	4,3
самостоятельные работники	92,5	92,3	91,7	91,1	91,5	90,6	91,9	90,9	91,6
члены производственного кооператива	2,8	3,1	2,4	2,8	2,7	2,1	3,2	3,2	2,3
неоплачиваемые работники семейных предприятий	2,7	2,8	3,1	2,4	2,0	2,9	1,9	1,8	1,8

Продолжение

	в том числе в возрасте, лет								
	25-34			35-44			45-54		
	2002	2003	2004	2002	2003	2004	2002	2003	2004
Занятое население - всего	23,9	27,6	29,1	29,0	26,2	26,1	22,5	21,5	20,6
Наемные работники	25,5	29,0	30,6	31,4	28,6	27,9	25,6	23,9	22,8
в том числе занятые:									
в государственной организации	25,8	29,6	31,3	31,8	29,7	29,3	27,7	25,6	23,7
в негосударственной организации	24,1	28,3	29,7	31,6	28,2	28,0	26,7	25,2	23,9
у физических лиц	28,9	29,9	31,6	30,8	27,9	25,5	17,4	16,9	17,6
в крестьянском (фермерском) хозяйстве	25,1	28,0	30,2	27,7	26,4	23,1	20,3	19,1	19,3
Самостоятельно занятые	21,6	25,3	26,7	25,5	22,5	23,2	18,0	17,7	17,1
в том числе:									
работодатели	19,8	19,6	25,1	42,4	36,6	32,8	24,2	30,5	24,1
самостоятельные работники	21,5	25,3	26,6	25,0	22,3	22,9	17,8	17,4	17,0
члены производственного кооператива	25,1	28,9	29,8	29,9	22,8	23,2	23,9	21,2	18,2
неоплачиваемые работники семейных предприятий	23,0	28,9	26,5	24,1	17,8	21,9	11,0	13,4	10,1

Продолжение

	в том числе в возрасте, лет					
	55-64			65 и старше		
	2002	2003	2004	2002	2003	2004
Занятое население - всего	100	100	100	100	100	100
Наемные работники	46,8	51,7	53,6	10,2	11,3	10,0
в том числе занятые:						
в государственной организации	43,7	41,9	44,8	43,5	36,8	33,5
в негосударственной организации	41,9	42,6	43,6	35,2	39,4	41,8
у физических лиц	8,5	9,6	6,6	16,7	18,3	12,1
в крестьянском (фермерском) хозяйстве	5,9	5,9	5,0	4,7	5,5	12,7
Самостоятельно занятые	53,2	48,3	46,4	89,8	88,7	90,0
в том числе:						
работодатели	2,0	2,4	3,4	0,6	0,8	1,4
самостоятельные работники	96,1	95,1	94,1	98,7	98,6	98,1
члены производственного кооператива	1,1	2,0	1,4	0,3	0,1	0,5
неоплачиваемые работники семейных предприятий	0,7	0,5	1,0	0,4	0,6	0,1
Занятое население - всего	8,3	6,9	6,6	2,5	1,9	1,5
Наемные работники	6,5	5,9	5,7	0,4	0,4	0,2
в том числе занятые:						
в государственной организации	6,8	6,1	6,4	0,4	0,3	0,2
в негосударственной организации	6,9	6,2	5,9	0,4	0,3	0,2
у физических лиц	4,4	4,6	3,1	0,6	0,5	0,2
в крестьянском (фермерском) хозяйстве	6,0	5,4	4,6	0,3	0,3	0,5
Самостоятельно занятые	11,1	8,5	8,1	5,6	4,3	3,6
в том числе:						
работодатели	9,9	8,6	9,1	1,6	1,4	1,6
самостоятельные работники	11,5	8,7	8,3	5,9	4,6	3,8
члены производственного кооператива	5,2	6,4	5,5	0,7	0,2	0,8
неоплачиваемые работники семейных предприятий	3,3	1,7	2,7	0,8	1,0	0,1

Структура занятого населения по уровню образования

в процентах

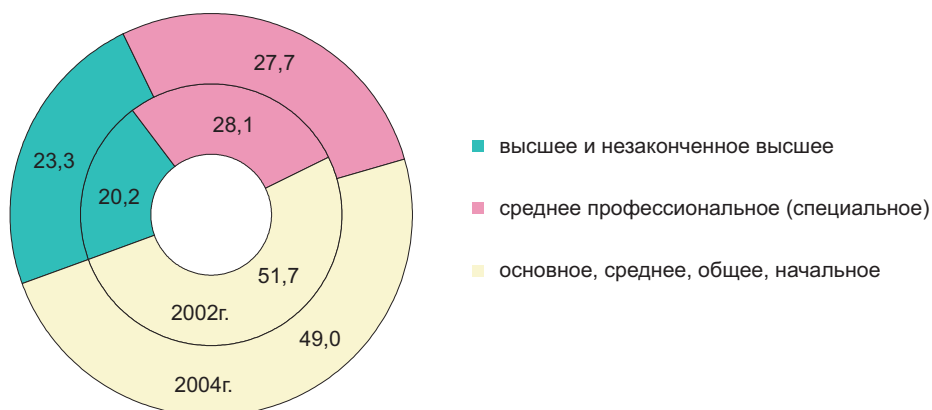

Занятое население по статусу занятости и уровню образования

тысяч человек

	Всего			из них имеющее образование					
				высшее			незаконченное высшее		
	2002	2003	2004	2002	2003	2004	2002	2003	2004
Занятое население - всего	6708,9	6985,2	7181,8	1190,2	1315,7	1452,0	163,5	211,4	219,5
Наемные работники	4030,2	4229,6	4469,9	1011,9	1122,5	1228,6	117,5	143,1	151,4
в том числе занятые:									
в государственной организации	1678,8	1715,7	1776,4	639,6	694,7	754,0	59,5	67,5	74,2
в негосударственной организации	1592,6	1722,2	1884,1	316,2	370,0	414,9	43,5	57,8	58,3
у физических лиц	499,9	522,3	529,7	48,8	47,5	49,5	12,8	14,3	15,6
в крестьянском (фермерском) хозяйстве	258,9	269,4	279,6	7,3	10,3	10,1	1,7	3,5	3,3
Самостоятельно занятые	2678,7	2755,6	2711,9	178,3	193,2	223,4	46,0	68,3	68,1
в том числе:									
работодатели	59,4	65,0	82,3	18,6	20,2	29,4	1,7	2,7	3,7
самостоятельные работники	2487,2	2547,8	2487,4	154,7	165,5	185,7	43,7	63,2	63,4
члены производственного кооператива	64,0	74,5	58,1	3,0	3,9	3,9	0,2	1,3	0,5
неоплачиваемые работники семейных предприятий	68,1	68,2	84,0	2,0	3,6	4,4	0,5	1,0	0,6

Продолжение

	из них имеющее образование								
	среднее профессиональное (специальное)			начальное профессиональное			среднее общее		
	2002	2003	2004	2002	2003	2004	2002	2003	2004
Занятое население - всего	1888,1	1955,3	1991,3	838,4	969,3	900,5	2097,7	2076,1	2197,5
Наемные работники	1339,9	1399,0	1440,9	532,3	574,1	571,2	878,1	860,0	955,8
в том числе занятые:									
в государственной организации	579,4	568,6	557,0	158,2	165,8	152,2	209,4	191,4	215,9
в негосударственной организации	570,6	632,9	683,4	254,6	286,5	291,8	344,9	321,7	382,8
у физических лиц	150,1	155,7	160,1	89,0	86,1	91,5	167,4	181,7	184,0
в крестьянском (фермерском) хозяйстве	39,8	41,8	40,4	30,5	35,7	35,8	156,4	165,2	173,1
Самостоятельно занятые	548,3	556,3	550,4	306,2	395,2	329,2	1219,6	1216,1	1241,7
в том числе:									
работодатели	17,4	21,9	21,5	11,2	12,8	9,9	8,8	6,1	16,2
самостоятельные работники	514,1	511,6	510,2	285,2	368,3	307,7	1121,1	1119,6	1127,8

Продолжение

	из них имеющее образование								
	среднее профессиональное (специальное)			начальное профессиональное			среднее общее		
	2002	2003	2004	2002	2003	2004	2002	2003	2004
члены производственного кооператива неоплачиваемые работники семейных предприятий	10,0	14,7	9,7	7,2	10,1	5,1	38,9	42,6	36,6
	6,7	8,1	9,1	2,6	4,0	6,5	50,8	47,9	61,1

Продолжение

	из них имеющее образование					
	основное общее			начальное общее		
	2002	2003	2004	2002	2003	2004
Занятое население - всего	357,7	341,8	327,1	173,3	115,7	93,8
Наемные работники	119,0	109,1	107,0	31,7	21,9	15,0
в том числе занятые:						
в государственной организации	23,8	24,0	20,7	9,0	3,6	2,5
в негосударственной организации	49,4	43,0	45,9	13,5	10,3	7,0
у физических лиц	26,0	31,1	25,7	5,8	6,0	3,2
в крестьянском (фермерском) хозяйстве	19,8	11,1	14,7	3,4	2,0	2,2
Самостоятельно занятые	238,7	232,7	220,1	141,6	93,8	78,8
в том числе:						
работодатели	1,4	1,2	0,8	0,2	0,2	0,8
самостоятельные работники	228,6	226,6	215,2	139,9	93,0	77,5
члены производственного кооператива неоплачиваемые работники семейных предприятий	4,2	1,9	1,9	0,5	0,1	0,4
	4,5	3,1	2,2	1,0	0,6	0,1

Структура занятого населения по статусу занятости и уровню образования

в процентах

	Всего			из них имеющее образование					
				высшее			незаконченное высшее		
	2002	2003	2004	2002	2003	2004	2002	2003	2004
Занятое население - всего	100	100	100	100	100	100	100	100	100
Наемные работники	60,1	60,6	62,2	85,0	85,3	84,6	71,9	67,7	69,0
в том числе занятые:									
в государственной организации	41,7	40,6	39,7	63,2	61,9	61,4	50,6	47,2	49,0
в негосударственной организации	39,5	40,7	42,2	31,2	33,0	33,8	37,0	40,4	38,5
у физических лиц	12,4	12,3	11,9	4,8	4,2	4,0	10,9	10,0	10,3
в крестьянском (фермерском) хозяйстве	6,4	6,4	6,3	0,7	0,9	0,8	1,5	2,4	2,2
Самостоятельно занятые	39,9	39,4	37,8	15,0	14,7	15,4	28,1	32,3	31,0
в том числе:									
работодатели	2,2	2,4	3,0	10,4	10,5	13,2	3,6	4,0	5,4
самостоятельные работники	92,9	92,4	91,7	86,7	85,7	83,1	95,0	92,6	93,0
члены производственного кооператива неоплачиваемые работники семейных предприятий	2,4	2,7	2,1	1,7	2,0	1,8	0,4	2,0	0,8
	2,5	2,5	3,1	1,1	1,9	2,0	1,0	1,5	0,8
Занятое население - всего	100	100	100	17,7	18,8	20,2	2,4	3,0	3,1
Наемные работники	100	100	100	25,1	26,5	27,5	2,9	3,4	3,4
в том числе занятые:									
в государственной организации	100	100	100	38,1	40,5	42,4	3,5	3,9	4,2
в негосударственной организации	100	100	100	19,9	21,5	22,0	2,7	3,4	3,1

Продолжение

	Всего			из них имеющее образование					
				высшее			незаконченное высшее		
	2002	2003	2004	2002	2003	2004	2002	2003	2004
у физических лиц	100	100	100	9,8	9,1	9,4	2,6	2,7	3,0
в крестьянском (фермерском) хозяйстве	100	100	100	2,8	3,8	3,6	0,7	1,3	1,2
Самостоятельно занятые	100	100	100	6,7	7,0	8,2	1,7	2,5	2,5
в том числе:									
работодатели	100	100	100	31,3	31,1	35,8	2,8	4,2	4,5
самостоятельные работники	100	100	100	6,2	6,5	7,5	1,8	2,5	2,5
члены производственного кооператива	100	100	100	4,8	5,2	6,7	0,3	1,8	0,9
неоплачиваемые работники семейных предприятий	100	100	100	2,9	5,3	5,2	0,7	1,5	0,7

Продолжение

	из них имеющее образование								
	среднее профессиональное (специальное)			начальное профессиональное			среднее общее		
	2002	2003	2004	2002	2003	2004	2002	2003	2004
Занятое население - всего	100	100	100	100	100	100	100	100	100
Наемные работники	71,0	71,5	72,4	63,5	59,2	63,4	41,9	41,4	43,5
в том числе занятые:									
в государственной организации	43,2	40,6	38,7	29,7	28,9	26,6	23,9	22,3	22,6
в негосударственной организации	42,6	45,2	47,4	47,8	49,9	51,1	39,3	37,4	40,1
у физических лиц	11,2	11,1	11,1	16,7	15,0	16,0	19,1	21,1	19,3
в крестьянском (фермерском) хозяйстве	3,0	3,0	2,8	5,7	6,2	6,3	17,8	19,2	18,1
Самостоятельно занятые	29,0	28,5	27,6	36,5	40,8	36,6	58,1	58,6	56,5
в том числе:									
работодатели	3,2	3,9	3,9	3,7	3,2	3,0	0,7	0,5	1,3
самостоятельные работники	93,8	92,0	92,7	93,1	93,2	93,5	91,9	92,1	90,8
члены производственного кооператива	1,8	2,6	1,8	2,4	2,5	1,6	3,2	3,5	2,9
неоплачиваемые работники семейных предприятий	1,2	1,5	1,6	0,8	1,0	2,0	4,2	3,9	4,9
Занятое население - всего	28,1	28,0	27,7	12,5	13,9	12,5	31,3	29,7	30,6
Наемные работники	33,2	33,1	32,2	13,2	13,6	12,8	21,8	20,3	21,4
в том числе занятые:									
в государственной организации	34,5	33,1	31,4	9,4	9,7	8,6	12,5	11,2	12,2
в негосударственной организации	35,8	36,8	36,3	16,0	16,6	15,5	21,7	18,7	20,3
у физических лиц	30,0	29,8	30,2	17,8	16,5	17,3	33,5	34,8	34,7
в крестьянском (фермерском) хозяйстве	15,4	15,5	14,5	11,8	13,2	12,8	60,4	61,3	61,9
Самостоятельно занятые	20,5	20,2	20,3	11,4	14,3	12,1	45,5	44,1	45,8
в том числе:									
работодатели	29,3	33,7	26,1	18,9	19,7	12,0	14,8	9,3	19,7
самостоятельные работники	20,7	20,1	20,5	11,5	14,5	12,4	45,1	43,9	45,3
члены производственного кооператива	15,6	19,7	16,7	11,2	13,5	8,8	60,8	57,2	62,9
неоплачиваемые работники семейных предприятий	9,9	11,8	10,8	3,8	5,9	7,8	74,6	70,2	72,8

Продолжение

	из них имеющее образование					
	основное общее			начальное общее		
	2002	2003	2004	2002	2003	2004
Занятое население - всего	100	100	100	100	100	100
Наемные работники	33,3	31,9	32,7	18,3	18,9	16,0
в том числе занятые:						
в государственной организации	20,0	22,0	19,3	28,3	16,6	16,7
в негосударственной организации	41,5	39,4	42,9	42,6	47,1	46,9
у физических лиц	21,9	28,5	24,0	18,3	27,4	21,4
в крестьянском (фермерском) хозяйстве	16,6	10,1	13,8	10,9	9,0	15,0
Самостоятельно занятые	66,7	68,1	67,3	81,7	81,1	84,0
в том числе:						
работодатели	0,6	0,5	0,4	0,2	0,2	1,0
самостоятельные работники	95,8	97,4	97,8	98,8	99,1	98,4
члены производственного кооператива	1,8	0,8	0,9	0,3	0,1	0,5
неоплачиваемые работники семейных предприятий	1,9	1,3	1,0	0,7	0,6	0,2
Занятое население - всего	5,3	4,9	4,6	2,6	1,7	1,3
Наемные работники	3,0	2,6	2,4	0,8	0,5	0,3
в том числе занятые:						
в государственной организации	1,4	1,4	1,2	0,5	0,2	0,1
в негосударственной организации	3,1	2,5	2,4	0,8	0,6	0,4
у физических лиц	5,2	6,0	4,9	1,2	1,1	0,6
в крестьянском (фермерском) хозяйстве	7,6	4,1	5,3	1,3	0,7	0,8
Самостоятельно занятые	8,9	8,4	8,1	5,3	3,4	2,9
в том числе:						
работодатели	2,4	1,8	1,0	0,4	0,3	1,0
самостоятельные работники	9,2	8,9	8,7	5,6	3,6	3,1
члены производственного кооператива	6,5	2,5	3,3	0,7	0,1	0,6
неоплачиваемые работники семейных предприятий	6,6	4,5	2,6	1,5	0,8	0,2

2.5. ЗАНЯТОЕ НАСЕЛЕНИЕ ПО СЕКТОРАМ ЭКОНОМИКИ И ВИДАМ ЭКОНОМИЧЕСКОЙ ДЕЯТЕЛЬНОСТИ

Занятое население по секторам экономики

тысяч человек

	Всего			в том числе					
				мужчины			женщины		
	2002	2003	2004	2002	2003	2004	2002	2003	2004
Занятое население - всего	6708,9	6985,2	7181,8	3486,4	3618,3	3718,5	3222,5	3366,9	3463,3
в том числе:									
Сельское, лесное и рыбное хозяйство	2380,2	2462,6	2405,9	1263,0	1317,4	1298,8	1117,2	1145,2	1107,1
Промышленность и строительство	1092,4	1184,7	1250,3	779,6	842,1	889,7	312,8	342,6	360,6
Сфера услуг	3236,3	3337,9	3525,6	1443,8	1458,7	1530,0	1792,5	1879,2	1995,6

Структура занятого населения по секторам экономики

в процентах

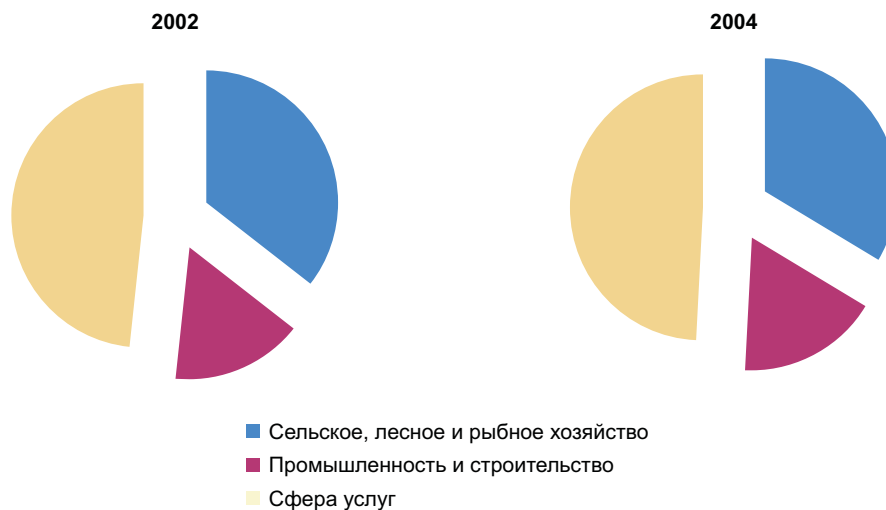

Структура занятого населения по секторам экономики

в процентах

	Всего			в том числе					
	2002	2003	2004	мужчины			женщины		
				2002	2003	2004	2002	2003	2004
Занятое население - всего	100	100	100	100	100	100	100	100	100
в том числе:									
Сельское, лесное и рыбное хозяйство	35,5	35,2	33,5	36,2	36,4	34,9	34,7	34,0	32,0
Промышленность и строительство	16,3	17,0	17,4	22,4	23,3	23,9	9,7	10,2	10,4
Сфера услуг	48,2	47,8	49,1	41,4	40,3	41,1	55,6	55,8	57,6
Занятое население - всего	100	100	100	52,0	51,8	51,8	48,0	48,2	48,2
в том числе:									
Сельское, лесное и рыбное хозяйство	100	100	100	53,1	53,5	54,0	46,9	46,5	46,0
Промышленность и строительство	100	100	100	71,4	71,1	71,2	28,6	28,9	28,8
Сфера услуг	100	100	100	44,6	43,7	43,4	55,4	56,3	56,6

Занятое население по видам экономической деятельности

тысяч человек

	Всего			в том числе					
	2002	2003	2004	мужчины			женщины		
				2002	2003	2004	2002	2003	2004
Занятое население - всего	6708,9	6985,2	7181,8	3486,4	3618,3	3718,5	3222,5	3366,9	3463,3
в том числе:									
Сельское хозяйство, охота и лесное хозяйство	2366,7	2446,8	2387,9	1250,9	1302,9	1283,1	1115,9	1144,0	1104,8
Рыболовство, рыбоводство	13,5	15,8	18,1	12,1	14,6	15,8	1,4	1,2	2,3
Промышленность	824,0	855,2	869,6	561,2	579,6	587,0	262,8	275,6	282,6
в том числе:									
горнодобывающая	167,3	181,7	186,0	131,0	141,4	146,1	36,4	40,3	39,9
обрабатывающая	503,7	506,4	519,8	322,9	316,3	330,8	180,8	190,0	189,0
производство и распределение электроэнергии, газа и воды	153,0	167,2	163,8	107,3	121,8	110,1	45,6	45,3	53,7
Строительство	268,4	329,5	380,7	218,4	262,5	302,7	50,0	66,9	78,0
Торговля; ремонт автомобилей, бытовых изделий и предметов личного пользования	1007,2	1015,1	1058,7	415,5	409,9	422,5	591,8	605,2	636,3
Гостиницы и рестораны	56,5	70,2	82,0	15,9	18,4	22,2	40,6	51,7	59,8
Транспорт и связь	503,7	503,9	519,7	364,2	384,2	389,9	139,5	119,7	129,8

Продолжение

	Всего			в том числе					
				мужчины			женщины		
	2002	2003	2004	2002	2003	2004	2002	2003	2004
Финансовая деятельность	50,1	53,5	60,7	19,5	18,9	24,0	30,5	30,6	36,8
Операции с недвижимым имуществом, аренда и предоставление услуг	203,4	207,1	233,6	131,4	113,9	120,4	72,0	93,2	113,2
Государственное управление	280,4	318,2	334,7	158,7	189,0	192,2	121,7	129,2	142,6
Образование	589,0	631,0	666,2	160,1	163,2	179,1	428,9	467,9	487,1
Здравоохранение и предоставление социальных услуг	292,6	299,7	318,7	61,8	59,9	65,1	230,8	239,9	253,7
Предоставление коммунальных, социальных и персональных услуг	186,3	196,3	201,3	90,0	89,5	94,4	96,3	106,8	106,9
Предоставление услуг по ведению хозяйства	66,8	42,5	49,4	26,5	11,8	20,4	40,3	30,7	29,0

Занятое население по видам экономической деятельности в 2004 году

тысяч человек



Структура занятого населения по видам экономической деятельности

в процентах

	Всего			в том числе					
				мужчины			женщины		
	2002	2003	2004	2002	2003	2004	2002	2003	2004
Занятое население - всего	100	100	100	100	100	100	100	100	100
в том числе:									
Сельское хозяйство, охота и лесное хозяйство	35,3	35,0	33,2	35,9	36,0	34,5	34,6	34,0	31,9
Рыболовство, рыбоводство	0,2	0,2	0,3	0,3	0,4	0,4	0,0	0,0	0,1
Промышленность	12,3	12,2	12,1	16,1	16,0	15,8	8,2	8,2	8,2
в том числе:									
горнодобывающая	20,3	21,2	21,4	23,3	24,4	24,9	13,8	14,6	14,1
обрабатывающая	61,1	59,2	59,8	57,5	54,6	56,4	68,8	68,9	66,9
производство и распределение электроэнергии, газа и воды	18,6	19,5	18,8	19,1	21,0	18,8	17,4	16,4	19,0
Строительство	4,0	4,7	5,3	6,3	7,3	8,1	1,6	2,0	2,3
Торговля; ремонт автомобилей, бытовых изделий и предметов личного пользования	15,0	14,5	14,7	11,9	11,3	11,4	18,4	18,0	18,4
Гостиницы и рестораны	0,8	1,0	1,1	0,5	0,5	0,6	1,3	1,5	1,7
Транспорт и связь	7,5	7,2	7,2	10,4	10,6	10,5	4,3	3,6	3,7
Финансовая деятельность	0,7	0,8	0,8	0,6	0,5	0,6	0,9	1,0	1,1
Операции с недвижимым имуществом, аренда и предоставление услуг	3,0	3,0	3,3	3,8	3,1	3,2	2,2	2,8	3,3
потребителям									
Государственное управление	4,2	4,6	4,7	4,6	5,2	5,2	3,8	3,8	4,1
Образование	8,8	9,0	9,3	4,6	4,5	4,8	13,3	13,9	14,1
Здравоохранение и предоставление социальных услуг	4,4	4,3	4,4	1,8	1,7	1,7	7,2	7,1	7,3
Предоставление коммунальных, социальных и персональных услуг	2,8	2,8	2,8	2,6	2,5	2,5	3,0	3,2	3,1
Предоставление услуг по ведению домашнего хозяйства	1,0	0,6	0,7	0,8	0,3	0,5	1,3	0,9	0,8
Занятое население - всего	100	100	100	52,0	51,8	51,8	48,0	48,2	48,2
в том числе:									
Сельское хозяйство, охота и лесное хозяйство	100	100	100	52,9	53,2	53,7	47,1	46,8	46,3
Рыболовство, рыбоводство	100	100	100	89,8	92,2	87,4	10,2	7,8	12,6
Промышленность	100	100	100	68,1	67,8	67,5	31,9	32,2	32,5
в том числе:									
горнодобывающая	100	100	100	78,3	77,8	78,5	21,7	22,2	21,5
обрабатывающая	100	100	100	64,1	62,5	63,6	35,9	37,5	36,4
производство и распределение электроэнергии, газа и воды	100	100	100	70,2	72,9	67,2	29,8	27,1	32,8
Строительство	100	100	100	81,4	79,7	79,5	18,6	20,3	20,5
Торговля; ремонт автомобилей, бытовых изделий и предметов личного пользования	100	100	100	41,2	40,4	39,9	58,8	59,6	60,1
Гостиницы и рестораны	100	100	100	28,1	26,3	27,1	71,9	73,7	72,9
Транспорт и связь	100	100	100	72,3	76,2	75,0	27,7	23,8	25,0
Финансовая деятельность	100	100	100	38,9	35,4	39,5	61,1	64,6	60,5
Операции с недвижимым имуществом, аренда и предоставление услуг	100	100	100	64,6	55,0	51,5	35,4	45,0	48,5
потребителям									
Государственное управление	100	100	100	56,6	59,4	57,4	43,4	40,6	42,6
Образование	100	100	100	27,2	25,9	26,9	72,8	74,1	73,1
Здравоохранение и предоставление социальных услуг	100	100	100	21,1	20,0	20,4	78,9	80,0	79,6
Предоставление коммунальных, социальных и персональных услуг	100	100	100	48,3	45,6	46,9	51,7	54,4	53,1
Предоставление услуг по ведению домашнего хозяйства	100	100	100	39,6	27,8	41,3	60,4	72,2	58,7

Занятое население по видам экономической деятельности и возрастным группам

тысяч человек

	Всего			в том числе в возрасте, лет					
				15			16-24		
	2002	2003	2004	2002	2003	2004	2002	2003	2004
Занятое население - всего	6708,9	6985,2	7181,8	19,6	22,2	15,5	901,3	1087,6	1135,5
в том числе:									
Сельское хозяйство, охота и лесное хозяйство	2366,7	2446,8	2387,9	17,6	19,7	13,0	444,7	539,4	526,9
Рыболовство, рыбоводство	13,5	15,8	18,1	-	-	0,0	1,7	3,4	4,1
Промышленность	824,0	855,2	870	0,1	-	-	67,1	79,2	88
в том числе:									
горнодобывающая	167,3	181,7	186,0	-	-	-	13,5	16,7	17,9
обрабатывающая	503,7	506,4	519,8	0,1	-	-	43,8	49,6	56,8
производство и распределение электроэнергии, газа и воды	153,0	167,2	163,8	-	-	-	9,8	12,8	13,1
Строительство	268,4	329,5	380,7	0,1	0,1	0,1	31,8	52,2	59,8
Торговля; ремонт автомобилей, бытовых изделий и предметов личного пользования	1007,2	1015,1	1058,7	1,5	2,2	2,3	158,2	174,6	187,2
Гостиницы и рестораны	56,5	70,2	82,0	0,1	-	-	14,3	17,4	18,0
Транспорт и связь	503,7	503,9	519,7	-	-	-	33,6	38,4	48,8
Финансовая деятельность	50,1	53,5	60,7	-	-	-	7,2	8,3	8,7
Операции с недвижимым имуществом, аренда и предоставление услуг									
потребителям	203,4	207,1	233,6	-	-	-	23,6	28,1	25,2
Государственное управление	280,4	318,2	334,7	-	-	-	23,2	33,8	40,3
Образование	589,0	631,0	666,2	-	-	-	48,6	57,7	63,7
Здравоохранение и предоставление социальных услуг	292,6	299,7	318,7	-	-	-	17,3	19,0	20,2
Предоставление коммунальных, социальных и персональных услуг	186,3	196,3	201,3	0,1	-	0,0	20,8	28,5	29,2
Предоставление услуг по ведению домашнего хозяйства	66,8	42,5	49,4	0,2	0,1	-	9,2	7,5	15,5

Продолжение

	в том числе в возрасте, лет								
	25-34			35-44			45-54		
	2002	2003	2004	2002	2003	2004	2002	2003	2004
Занятое население - всего	5064,4	5257,3	5449,9	557,6	484,8	473,3	166,1	133,3	107,6
в том числе:									
Сельское хозяйство, охота и лесное хозяйство	1496,7	1563,8	1560,2	268,6	216,4	197,9	139,2	107,5	89,9
Рыболовство, рыбоводство	11,0	11,9	12,9	0,7	0,5	0,9	-	-	-
Промышленность	696,3	714,4	723	57,6	59,4	57	2,9	2,2	2
в том числе:									
горнодобывающая	147,1	154,8	159,1	6,5	9,9	8,3	0,2	0,3	0,7
обрабатывающая	420,1	421,1	425,7	37,2	34,1	36,1	2,6	1,6	1,2
производство и распределение электроэнергии, газа и воды	129,2	138,6	137,9	13,9	15,5	12,5	0,1	0,3	0,3
Строительство	216,5	256,4	298,3	19,5	20,1	22,1	0,5	0,6	0,4
Торговля; ремонт автомобилей, бытовых изделий и предметов личного пользования	781,1	770,7	811,7	58,0	54,6	49,7	8,4	13,0	7,8
Гостиницы и рестораны	40,7	51,7	61,8	1,3	1,0	2,1	0,1	0,1	0,0
Транспорт и связь	433,1	432,4	435,2	35,4	31,5	33,9	1,6	1,6	1,8
Финансовая деятельность	41,0	43,6	50,4	1,9	1,6	1,7	-	-	-
Операции с недвижимым имуществом, аренда и предоставление услуг									
потребителям	157,8	166,7	197,0	19,2	11,2	10,2	2,9	1,2	1,1
Государственное управление	244,4	272,1	278,6	12,5	12,0	15,6	0,2	0,3	0,2
Образование	490,5	526,6	556,8	45,5	43,8	43,7	4,5	2,9	1,9
Здравоохранение и предоставление социальных услуг	257,9	264,3	275,7	15,6	15,5	22,1	1,8	1,0	0,7

Продолжение

	в том числе в возрасте, лет								
	25-34			35-44			45-54		
	2002	2003	2004	2002	2003	2004	2002	2003	2004
Предоставление коммуналь- ных, социальных и персо- нальных услуг	148,6	152,5	158,4	16,0	14,3	12,8	0,8	1,1	0,8
Предоставление услуг по ве- дению домашнего хозяйства	48,5	30,3	29,7	5,7	3,0	3,7	3,1	1,7	0,6

**Структура занятого населения по видам экономической
деятельности и возрастным группам**

в процентах

	Всего			в том числе в возрасте, лет					
				15			16-24		
	2002	2003	2004	2002	2003	2004	2002	2003	2004
Занятое население - всего	100	100	100	100	100	100	100	100	100
в том числе:									
Сельское хозяйство, охота и лесное хозяйство	35,3	35,0	33,2	89,8	88,9	83,9	49,3	49,6	46,4
Рыболовство, рыбоводство	0,2	0,2	0,3	-	-	0,3	0,2	0,3	0,4
Промышленность	12,3	12,2	12,1	0,4	0,0	-	7,4	7,3	7,7
в том числе:									
горнодобывающая	20,3	21,2	21,4	-	-	-	20,1	21,2	20,4
обрабатывающая	61,1	59,2	59,8	100,0	100,0	-	65,3	62,6	64,7
производство и распреде- ление электроэнергии, газа и воды	18,6	19,2	18,8	-	-	-	14,6	16,2	14,9
Строительство	4,0	4,7	5,3	0,5	0,6	0,4	3,5	4,8	5,3
Торговля; ремонт автомоби- лей, бытовых изделий и пред- метов личного пользования	15,0	14,5	14,7	7,9	10,0	15,1	17,5	16,0	16,5
Гостиницы и рестораны	0,8	1,0	1,1	0,3	-	-	1,6	1,6	1,6
Транспорт и связь	7,5	7,2	7,2	-	-	-	3,7	3,5	4,3
Финансовая деятельность	0,7	0,8	0,8	-	-	-	0,8	0,8	0,8
Операции с недвижимым имуществом, аренда и предоставление услуг									
потребителям	3,0	3,0	3,3	-	-	-	2,6	2,6	2,2
Государственное управление	4,2	4,6	4,7	-	-	-	2,6	3,1	3,6
Образование	8,8	9,0	9,3	-	-	-	5,4	5,3	5,6
Здравоохранение и предос- тавление социальных услуг	4,4	4,3	4,4	-	-	-	1,9	1,7	1,8
Предоставление коммуналь- ных, социальных и персо- нальных услуг	2,8	2,8	2,8	0,3	-	0,3	2,3	2,6	2,6
Предоставление услуг по ве- дению домашнего хозяйства	1,0	0,6	0,7	1,0	0,5	-	1,0	0,7	1,4
Занятое население - всего	100	100	100	0,3	0,3	0,2	13,4	15,6	15,8
в том числе:									
Сельское хозяйство, охота и лесное хозяйство	100	100	100	0,7	0,8	0,5	18,8	22,0	22,1
Рыболовство, рыбоводство	100	100	100	-	-	0,2	13,0	21,3	22,9
Промышленность	100	100	100	0,0	0,0	-	8,1	9,3	10,1
в том числе:									
горнодобывающая	100	100	100	-	-	-	8,1	9,2	9,6
обрабатывающая	100	100	100	0,0	-	-	8,7	9,8	10,9
производство и распреде- ление электроэнергии, газа и воды	100	100	100	-	-	-	6,4	7,6	8,0
Строительство	100	100	100	0,0	0,0	0,0	11,8	15,8	15,7
Торговля; ремонт атомоби- лей, бытовых изделий и пред- метов личного пользования	100	100	100	0,2	0,2	0,2	15,7	17,2	17,7
Гостиницы и рестораны	100	100	100	0,1	-	-	25,4	24,8	22,0
Транспорт и связь	100	100	100	-	-	-	6,7	7,6	9,4
Финансовая деятельность	100	100	100	-	-	-	14,4	15,5	14,3

Продолжение

	Всего			в том числе в возрасте, лет					
				15			16-24		
	2002	2003	2004	2002	2003	2004	2002	2003	2004
Операции с недвижимым имуществом, аренда и предоставление услуг									
потребителям	100	100	100	-	-	-	11,6	13,5	10,8
Государственное управление	100	100	100	-	-	-	8,3	10,6	12,1
Образование	100	100	100	-	-	-	8,2	9,2	9,6
Здравоохранение и предоставление социальных услуг	100	100	100	-	-	-	5,9	6,3	6,3
Предоставление коммунальных, социальных и персональных услуг	100	100	100	0,0	-	0,0	11,2	14,5	14,5
Предоставление услуг по ведению домашнего хозяйства	100	100	100	0,3	0,2	-	13,8	17,6	31,3

Продолжение

	в том числе в возрасте, лет								
	25-34			35-44			45-54		
	2002	2003	2004	2002	2003	2004	2002	2003	2004
Занятое население - всего	100	100	100	100	100	100	100	100	100
в том числе:									
Сельское хозяйство, охота и лесное хозяйство	29,6	29,7	28,6	48,2	44,6	41,8	83,8	80,7	83,6
Рыболовство, рыбоводство	0,2	0,2	0,2	0,1	0,1	0,2	-	-	-
Промышленность	13,7	13,6	13,3	10,3	12,3	12,0	1,7	1,7	2,1
в том числе:									
горнодобывающая	21,1	21,7	22,0	11,4	16,7	14,7	6,4	13,6	31,7
обрабатывающая	60,3	58,9	58,9	64,6	57,3	63,4	89,8	72,7	53,3
производство и распределение электроэнергии, газа и воды	18,6	19,4	19,1	24,1	26,0	22,0	3,8	13,7	15,0
Строительство	4,3	4,9	5,5	3,5	4,1	4,7	0,3	0,5	0,4
Торговля; ремонт автомобилей, бытовых изделий и предметов личного пользования	15,4	14,7	14,9	10,4	11,3	10,5	5,1	9,7	7,2
Гостиницы и рестораны	0,8	1,0	1,1	0,2	0,2	0,5	0,1	0,0	0,0
Транспорт и связь	8,6	8,2	8,0	6,4	6,5	7,2	1,0	1,2	1,7
Финансовая деятельность	0,8	0,8	0,9	0,3	0,3	0,3	-	-	-
Операции с недвижимым имуществом, аренда и предоставление услуг									
потребителям	3,1	3,2	3,6	3,4	2,3	2,2	1,7	0,9	1,0
Государственное управление	4,8	5,2	5,1	2,2	2,5	3,3	0,1	0,2	0,2
Образование	9,7	10,0	10,2	8,2	9,0	9,2	2,7	2,2	1,8
Здравоохранение и предоставление социальных услуг	5,1	5,0	5,1	2,8	3,2	4,7	1,1	0,7	0,7
Предоставление коммунальных, социальных и персональных услуг	2,9	2,9	2,9	2,9	2,9	2,7	0,5	0,8	0,8
Предоставление услуг по ведению домашнего хозяйства	1,0	0,6	0,5	1,0	0,6	0,8	1,9	1,2	0,5
Занятое население - всего	75,5	75,3	75,9	8,3	6,9	6,6	2,5	1,9	1,5
в том числе:									
Сельское хозяйство, охота и лесное хозяйство	63,2	63,9	65,3	11,3	8,8	8,3	5,9	4,4	3,8
Рыболовство, рыбоводство	81,8	75,6	71,6	5,2	3,1	5,2	-	-	-
Промышленность	84,5	83,5	83,1	7,0	6,9	6,5	0,4	0,3	0,3
в том числе:									
горнодобывающая	87,9	85,2	85,5	3,9	5,4	4,5	0,1	0,2	0,4
обрабатывающая	83,4	83,2	81,9	7,4	6,7	6,9	0,5	0,3	0,2
производство и распределение электроэнергии, газа и воды	84,5	82,9	84,2	9,1	9,3	7,6	0,1	0,2	0,2
Строительство	80,6	77,8	78,4	7,3	6,1	5,8	0,2	0,2	0,1
Торговля; ремонт автомобилей, бытовых изделий и предметов личного пользования	77,6	75,9	76,7	5,8	5,4	4,7	0,8	1,3	0,7

Продолжение

	в том числе в возрасте, лет								
	25-34			35-44			45-54		
	2002	2003	2004	2002	2003	2004	2002	2003	2004
Гостиницы и рестораны	72,0	73,7	75,4	2,3	1,4	2,6	0,2	0,1	0,0
Транспорт и связь	86,0	85,8	83,7	7,0	6,3	6,5	0,3	0,3	0,4
Финансовая деятельность	81,8	81,4	82,9	3,8	3,0	2,7	-	-	-
Операции с недвижимым имуществом, аренда и предоставление услуг									
потребителям	77,6	80,5	84,3	9,4	5,4	4,4	1,4	0,6	0,5
Государственное управление	87,2	85,5	83,2	4,5	3,8	4,7	0,1	0,1	0,1
Образование	83,3	83,4	83,6	7,7	6,9	6,6	0,8	0,5	0,3
Здравоохранение и предоставление социальных услуг	88,2	88,2	86,5	5,3	5,2	6,9	0,6	0,3	0,2
Предоставление коммунальных, социальных и персональных услуг	79,8	77,7	78,7	8,6	7,3	6,3	0,4	0,6	0,4
Предоставление услуг по ведению домашнего хозяйства	72,7	71,2	60,1	8,6	7,1	7,4	4,6	3,9	1,2

Занятое население по видам экономической деятельности и уровню образования

тысяч человек

	Всего			из них имеющее образование		
				высшее и незаконченное высшее		
	2002	2003	2004	2002	2003	2004
Занятое население - всего	6708,9	6985,2	7181,8	1353,7	1527,1	1671,5
в том числе:						
Сельское хозяйство, охота и лесное хозяйство	2366,7	2446,8	2387,9	122,7	146,9	155,7
Рыболовство, рыбоводство	13,5	15,8	18,1	1,2	0,8	2,0
Промышленность	824,0	855,2	869,6	177,2	184,2	190,7
в том числе:						
горнодобывающая	167,3	181,7	186,0	35,5	37,9	33,7
обрабатывающая	503,7	506,4	519,8	107,5	108,0	115,4
производство и распределение электроэнергии, газа и воды	153,0	167,2	163,8	34,2	38,4	41,6
Строительство	268,4	329,5	380,7	50,3	62,4	82,2
Торговля; ремонт автомобилей, бытовых изделий и предметов личного пользования	1007,2	1015,1	1058,7	163,8	189,9	222,3
Гостиницы и рестораны	56,5	70,2	82,0	11,0	14,0	23,0
Транспорт и связь	503,7	503,9	519,7	80,0	98,3	102,6
Финансовая деятельность	50,1	53,5	60,7	30,5	35,3	42,9
Операции с недвижимым имуществом, аренда и предоставление услуг						
потребителям	203,4	207,1	233,6	82,1	105,0	115,2
Государственное управление	280,4	318,2	334,7	137,4	170,9	188,8
Образование	589,0	631,0	666,2	357,5	375,9	395,1
Здравоохранение и предоставление социальных услуг	292,6	299,7	318,7	88,7	91,4	92,1
Предоставление коммунальных, социальных и персональных услуг	186,3	196,3	201,3	44,4	47,6	53,7
Предоставление услуг по ведению домашнего хозяйства	66,8	42,5	49,4	6,9	4,1	4,7

Продолжение

	из них имеющее образование					
	среднее профессиональное (специальное)			основное, среднее, общее, начальное		
	2002	2003	2004	2002	2003	2004
Занятое население - всего	1888,1	1955,3	1991,3	3467,1	3502,8	3518,9
в том числе:						
Сельское хозяйство, охота и лесное хозяйство	396,3	411,5	401,8	1847,7	1888,4	1830,3
Рыболовство, рыбоводство	2,1	1,8	2,9	10,1	13,2	13,1
Промышленность	321,0	349,5	346,6	325,7	321,4	332,4
в том числе:						
горнодобывающая	68,7	76,7	82,0	63,0	67,1	70,3
обрабатывающая	187,5	200,7	194,9	208,8	197,7	209,5
производство и распределение электроэнергии, газа и воды	64,8	72,1	69,6	54,0	56,7	52,6
Строительство	92,7	111,7	121,1	125,5	155,4	177,4
Торговля; ремонт автомобилей, бытовых изделий и предметов личного пользования	330,4	315,7	321,9	513,0	509,5	514,5
Гостиницы и рестораны	19,6	24,5	26,1	25,8	31,6	32,8
Транспорт и связь	188,4	183,5	200,6	235,4	222,1	216,5
Финансовая деятельность	12,9	13,8	12,8	6,7	4,4	5,0
Операции с недвижимым имуществом, аренда и предоставление услуг потребителям	67,6	54,8	62,8	53,7	47,3	55,6
Государственное управление	93,6	101,3	93,1	49,4	46,0	52,9
Образование	144,4	159,4	162,6	87,1	95,8	108,6
Здравоохранение и предоставление социальных услуг	146,6	153,5	160,3	57,3	54,8	66,3
Предоставление коммунальных, социальных и персональных услуг	60,1	65,8	69,8	81,8	83,0	77,7
Предоставление услуг по ведению домашнего хозяйства	12,2	8,4	8,9	47,7	30,0	35,8

Структура занятого населения по видам экономической деятельности и уровню образования

в процентах

	Всего			из них имеющее образование		
				высшее и незаконченное высшее		
	2002	2003	2004	2002	2003	2004
Занятое население - всего	100	100	100	100	100	100
в том числе:						
Сельское хозяйство, охота и лесное хозяйство	35,3	35,0	33,2	9,1	9,6	9,3
Рыболовство, рыбоводство	0,2	0,2	0,3	0,1	0,1	0,1
Промышленность	12,3	12,2	12,1	13,1	12,1	11,4
в том числе:						
горнодобывающая	20,3	21,2	21,4	20,1	20,6	17,7
обрабатывающая	61,1	59,2	59,8	60,6	58,6	60,5
производство и распределение электроэнергии, газа и воды	18,6	19,6	18,8	19,3	20,8	21,8
Строительство	4,0	4,7	5,3	3,7	4,1	4,9
Торговля; ремонт автомобилей, бытовых изделий и предметов личного пользования	15,0	14,5	14,7	12,1	12,4	13,3
Гостиницы и рестораны	0,8	1,0	1,1	0,8	0,9	1,4
Транспорт и связь	7,5	7,2	7,2	5,9	6,4	6,1
Финансовая деятельность	0,7	0,8	0,8	2,3	2,3	2,6
Операции с недвижимым имуществом, аренда и предоставление услуг потребителям	3,0	3,0	3,3	6,1	6,9	6,9
Государственное управление	4,2	4,6	4,7	10,2	11,2	11,3
Образование	8,8	9,0	9,3	26,4	24,6	23,6
Здравоохранение и предоставление социальных услуг	4,4	4,3	4,4	6,6	6,0	5,5
Предоставление коммунальных, социальных и персональных услуг	2,8	2,8	2,8	3,3	3,1	3,2
Предоставление услуг по ведению домашнего хозяйства	1,0	0,6	0,7	0,5	0,3	0,3

Продолжение

	Всего			из них имеющее образование		
				высшее и незаконченное высшее		
	2002	2003	2004	2002	2003	2004
Занятое население - всего	100	100	100	20,2	21,9	23,3
в том числе:						
Сельское хозяйство, охота и лесное хозяйство	100	100	100	5,2	6,0	6,5
Рыболовство, рыбоводство	100	100	100	9,1	5,1	11,1
Промышленность	100	100	100	21,5	21,5	18,1
в том числе:						22,2
горнодобывающая	100	100	100	21,2	20,9	
обрабатывающая	100	100	100	21,3	21,3	22,2
производство и распределение электроэнергии, газа и воды	100	100	100	22,4	23,0	25,4
Строительство	100	100	100	18,7	18,9	21,6
Торговля; ремонт автомобилей, бытовых изделий и предметов личного пользования	100	100	100	16,3	18,7	21,0
Гостиницы и рестораны	100	100	100	19,6	20,0	28,1
Транспорт и связь	100	100	100	15,9	19,5	19,7
Финансовая деятельность	100	100	100	60,9	66,0	70,6
Операции с недвижимым имуществом, аренда и предоставление услуг потребителям	100	100	100	40,4	50,7	49,3
Государственное управление	100	100	100	49,0	53,7	56,4
Образование	100	100	100	60,7	59,6	59,3
Здравоохранение и предоставление социальных услуг	100	100	100	30,3	30,5	28,9
Предоставление коммунальных, социальных и персональных услуг	100	100	100	23,8	24,3	26,7
Предоставление услуг по ведению домашнего хозяйства	100	100	100	10,3	9,7	9,5

Продолжение

	из них имеющее образование			из них имеющее образование		
				основное, среднее, общее, начальное		
	2002	2003	2004	2002	2003	2004
Занятое население - всего	100	100	100	100	100	100
в том числе:						
Сельское хозяйство, охота и лесное хозяйство	21,0	21,0	20,2	53,3	53,9	52,0
Рыболовство, рыбоводство	0,1	0,1	0,1	0,3	0,4	0,4
Промышленность	17,0	17,9	17,4	9,4	9,2	9,4
в том числе:						
горнодобывающая	21,4	22,0	23,7	19,3	20,9	21,2
обрабатывающая	58,4	57,4	56,2	64,1	61,5	63,0
производство и распределение электроэнергии, газа и воды	20,2	20,6	20,1	16,6	17,6	15,8
Строительство	4,9	5,7	6,1	3,6	4,4	5,0
Торговля; ремонт автомобилей, бытовых изделий и предметов личного пользования	17,5	16,1	16,2	14,8	14,5	14,6
Гостиницы и рестораны	1,0	1,3	1,3	0,7	0,9	0,9
Транспорт и связь	10,0	9,4	10,1	6,8	6,3	6,2
Финансовая деятельность	0,7	0,7	0,6	0,2	0,1	0,1
Операции с недвижимым имуществом, аренда и предоставление услуг потребителям	3,6	2,8	3,2	1,5	1,4	1,6
Государственное управление	5,0	5,2	4,7	1,4	1,3	1,5
Образование	7,6	8,2	8,2	2,5	2,7	3,1
Здравоохранение и предоставление социальных услуг	7,8	7,8	8,1	1,7	1,6	1,9
Предоставление коммунальных, социальных и персональных услуг	3,2	3,4	3,5	2,4	2,4	2,2
Предоставление услуг по ведению домашнего хозяйства	0,6	0,4	0,4	1,4	0,9	1,0

Продолжение

	из них имеющее образование			из них имеющее образование		
				основное, среднее, общее, начальное		
	2002	2003	2004	2002	2003	2004
Занятое население - всего	28,1	28,0	27,7	51,7	50,1	49,0
в том числе:						
Сельское хозяйство, охота и лесное хозяйство	16,7	16,8	16,8	78,1	77,2	76,7
Рыболовство, рыбоводство	15,5	11,2	16,1	75,4	83,8	72,8
Промышленность	39,0	40,9	44,1	39,5	37,6	37,8
в том числе:			37,5			40,3
горнодобывающая	41,1	42,2		37,7	36,9	
обрабатывающая	37,2	39,6	37,5	41,4	39,0	40,3
производство и распределение электроэнергии, газа и воды	42,4	43,1	42,5	35,3	33,9	32,1
Строительство	34,5	33,9	31,8	46,7	47,2	46,6
Торговля; ремонт автомобилей, бытовых изделий и предметов личного пользования	32,8	31,1	30,4	50,9	50,2	48,6
Гостиницы и рестораны	34,8	35,0	31,9	45,7	45,0	40,0
Транспорт и связь	37,4	36,4	38,6	46,7	44,1	41,7
Финансовая деятельность	25,8	25,7	21,1	13,4	8,3	8,3
Операции с недвижимым имуществом, аренда и предоставление услуг потребителям	33,2	26,5	26,9	26,4	22,8	23,8
Государственное управление	33,4	31,8	27,8	17,6	14,4	15,8
Образование	24,5	25,3	24,4	14,8	15,2	16,3
Здравоохранение и предоставление социальных услуг	50,1	51,2	50,3	19,6	18,3	20,8
Предоставление коммунальных, социальных и персональных услуг	32,3	33,5	34,7	43,9	42,2	38,6
Предоставление услуг по ведению домашнего хозяйства	18,3	19,8	18,1	71,4	70,6	72,4

Занятое население по видам экономической деятельности и статусу занятости

тысяч человек

	Всего			в том числе					
				наемные работники			самостоятельно занятые		
	2002	2003	2004	2021	2003	2004	2002	2003	2004
Занятое население - всего	6708,9	6985,2	7181,8	4030,2	4229,6	4469,9	2678,7	2755,6	2711,9
в том числе:									
Сельское хозяйство, охота и лесное хозяйство	2366,7	2446,8	2387,9	561,1	576,7	605,8	1805,6	1870,1	1782,1
Рыболовство, рыбоводство	13,5	15,8	18,1	7,1	6,0	7,8	6,4	9,8	10,3
Промышленность	824,0	855,2	869,6	801,6	831,5	845,6	22,5	23,7	24,0
в том числе:									
горнодобывающая	167,3	181,7	186,0	167,3	181,7	186,0	-	-	-
обрабатывающая	503,7	506,4	519,8	481,3	482,7	495,8	22,5	23,7	24,0
производство и распределение электроэнергии, газа и воды	153,0	167,2	163,8	153,0	167,2	163,8	-	-	-
Строительство	268,4	329,5	380,7	233,2	289,5	332,9	35,2	40,0	47,8
Торговля; ремонт автомобилей, бытовых изделий и предметов личного пользования	1007,2	1015,1	1058,7	421,3	422,2	457,3	586,0	592,9	601,5
Гостиницы и рестораны	56,5	70,2	82,0	51,0	64,4	71,8	5,5	5,7	10,1
Транспорт и связь	503,7	503,9	519,7	398,5	397,0	396,0	105,2	106,9	123,7
Финансовая деятельность	50,1	53,5	60,7	50,1	53,5	60,7	-	-	-
Операции с недвижимым имуществом, аренда и предоставление услуг потребителям	203,4	207,1	233,6	191,5	184,6	220,3	11,9	22,5	13,3
Государственное управление	280,4	318,2	334,7	280,4	318,2	334,7	-	-	-
Образование	589,0	631,0	666,2	580,8	625,8	657,2	8,2	5,3	9,1
Здравоохранение и предоставление социальных услуг	292,6	299,7	318,7	287,4	295,1	311,1	5,2	4,6	7,7
Предоставление коммунальных, социальных и персональных услуг	186,3	196,3	201,3	147,3	153,8	153,8	39,0	42,5	47,5
Предоставление услуг по ведению домашнего хозяйства	66,8	42,5	49,4	18,8	10,9	14,5	48,0	31,6	34,9

Структура занятого населения по видам экономической деятельности и статусу занятости

в процентах

	Всего			в том числе					
				наемные работники			самостоятельно занятые		
	2002	2003	2004	2021	2003	2004	2002	2003	2004
Занятое население - всего	100	100	100	100	100	100	100	100	100
в том числе:									
Сельское хозяйство, охота и лесное хозяйство	35,3	35,0	33,2	13,9	13,6	13,6	67,4	67,9	65,7
Рыболовство, рыбоводство	0,2	0,2	0,3	0,2	0,1	0,2	0,2	0,4	0,4
Промышленность	12,3	12,2	12,1	19,9	19,7	18,9	0,8	0,9	0,9
в том числе:									
горнодобывающая	20,3	21,2	21,4	20,9	21,8	22,0	-	-	-
обрабатывающая	61,1	59,2	59,8	60,0	58,0	58,6	100,0	100,0	100,0
производство и распределение электроэнергии, газа и воды	18,6	19,5	18,8	19,1	20,1	19,4	-	-	-
Строительство	4,0	4,7	5,3	5,8	6,8	7,4	1,3	1,5	1,8
Торговля; ремонт автомобилей, бытовых изделий и предметов личного пользования	15,0	14,5	14,7	10,5	10,0	10,2	21,9	21,5	22,2
Гостиницы и рестораны	0,8	1,0	1,1	1,3	1,5	1,6	0,2	0,2	0,4
Транспорт и связь	7,5	7,2	7,2	9,9	9,4	8,9	3,9	3,9	4,6
Финансовая деятельность	0,7	0,8	0,8	1,2	1,3	1,4	-	-	-
Операции с недвижимым имуществом, аренда и предоставление услуг									
потребителям	3,0	3,0	3,3	4,8	4,4	4,9	0,4	0,8	0,5
Государственное управление	4,2	4,6	4,7	7,0	7,5	7,5	-	-	-
Образование	8,8	9,0	9,3	14,4	14,8	14,7	0,3	0,2	0,3
Здравоохранение и предоставление социальных услуг	4,4	4,3	4,4	7,1	7,0	7,0	0,2	0,2	0,3
Предоставление коммунальных, социальных и персональных услуг	2,8	2,8	2,8	3,7	3,6	3,4	1,5	1,5	1,8
Предоставление услуг по ведению домашнего хозяйства	1,0	0,6	0,7	0,5	0,3	0,3	1,8	1,1	1,3
Занятое население - всего	100	100	100	60,1	60,6	62,2	39,9	39,4	37,8
в том числе:									
Сельское хозяйство, охота и лесное хозяйство	100	100	100	23,7	23,6	25,4	76,3	76,4	74,6
Рыболовство, рыбоводство	100	100	100	52,6	37,9	43,2	47,4	62,1	56,8
Промышленность	100	100	100	97,3	97,2	97,2	2,7	2,8	2,8
в том числе:									
горнодобывающая	100	100	100	100,0	100,0	100,0	-	-	-
обрабатывающая	100	100	100	95,5	95,3	95,4	4,5	4,7	4,6
производство и распределение электроэнергии, газа и воды	100	100	100	100,0	100,0	100,0	-	-	-
Строительство	100	100	100	86,9	87,9	87,5	13,1	12,1	12,5
Торговля; ремонт автомобилей, бытовых изделий и предметов личного пользования	100	100	100	41,8	41,6	43,2	58,2	58,4	56,8
Гостиницы и рестораны	100	100	100	90,2	91,8	87,6	9,8	8,2	12,4
Транспорт и связь	100	100	100	79,1	78,8	76,2	20,9	21,2	23,8
Финансовая деятельность	100	100	100	100,0	100,0	100,0	-	-	-
Операции с недвижимым имуществом, аренда и предоставление услуг									
потребителям	100	100	100	94,1	89,1	94,3	5,9	10,9	5,7
Государственное управление	100	100	100	100,0	100,0	100,0	-	-	-
Образование	100	100	100	98,6	99,2	98,6	1,4	0,8	1,4
Здравоохранение и предоставление социальных услуг	100	100	100	98,2	98,5	97,6	1,8	1,5	2,4
Предоставление коммунальных, социальных и персональных услуг	100	100	100	79,1	78,4	76,4	20,9	21,6	23,6
Предоставление услуг по ведению домашнего хозяйства	100	100	100	28,2	25,7	29,3	71,8	74,3	70,7

Занятое население по видам экономической деятельности и видам трудового договора

тысяч человек

	Всего			в том числе имели работу					
				на неопределенный срок			на определенный срок		
	2002	2003	2004	2002	2003	2004	2002	2003	2004
Занятое население - всего	6708,9	6985,2	7181,8	4455,2	4787,4	5419,0	945,9	977,9	805,8
в том числе:									
Сельское хозяйство, охота и лесное хозяйство	2366,7	2446,8	2387,9	1400,5	1500,8	1718,4	222,9	215,6	165,8
Рыболовство, рыболовство	13,5	15,8	18,1	7,0	6,1	6,9	0,8	1,6	3,1
Промышленность	824,0	855,2	869,6	700,7	717,3	754,3	100,8	121,1	99,8
в том числе:									
горнодобывающая	167,3	181,7	186,0	148,7	146,1	153,1	15,9	33,8	32,4
обрабатывающая	503,7	506,4	519,8	421,1	422,1	454,3	65,3	70,7	52,5
производство и распределение электроэнергии, газа и воды	153,0	167,2	163,8	130,9	149,0	146,9	19,5	16,7	14,9
Строительство	268,4	329,5	380,7	144,5	191,6	234,1	50,3	83,5	76,9
Торговля; ремонт автомобилей, бытовых изделий и предметов личного пользования	1007,2	1015,1	1058,7	409,1	453,3	593,9	286,6	282,7	219,2
Гостиницы и рестораны	56,5	70,2	82,0	33,4	49,1	57,6	18,3	18,5	19,0
Транспорт и связь	503,7	503,9	519,7	367,3	367,9	408,5	78,2	80,4	62,4
Финансовая деятельность	50,1	53,5	60,7	40,2	45,3	52,8	9,3	8,0	7,7
Операции с недвижимым имуществом, аренда и предоставление услуг									
потребителям	203,4	207,1	233,6	153,9	162,6	188,5	39,3	37,7	39,0
Государственное управление	280,4	318,2	334,7	258,3	292,8	310,3	20,2	24,6	23,1
Образование	589,0	631,0	666,2	540,4	583,4	624,9	40,1	41,5	36,0
Здравоохранение и предоставление социальных услуг	292,6	299,7	318,7	267,4	276,9	298,0	21,0	20,0	17,5
Предоставление коммунальных, социальных и персональных услуг	186,3	196,3	201,3	118,0	133,3	150,2	43,0	35,2	31,0
Предоставление услуг по ведению домашнего хозяйства	66,8	42,5	49,4	14,1	6,8	20,1	14,9	7,6	5,5

Продолжение

	в том числе имели работу								
	на определенный объем работ			случайную			сезонную		
	2002	2003	2004	2002	2003	2004	2002	2003	2004
Занятое население - всего	314,8	348,5	246,4	272,3	226,7	189,7	720,7	644,6	520,8
в том числе:									
Сельское хозяйство, охота и лесное хозяйство	107,8	154,2	64,9	55,8	39,6	36,0	579,7	536,7	402,8
Рыболовство, рыболовство	0,1	1,3	1,4	1,6	1,6	0,9	3,9	5,2	5,9
Промышленность	15,6	11,3	9,3	4,6	4,2	4,7	2,3	1,3	1,6
в том числе:									
горнодобывающая	2,7	1,8	0,6	-	-	-	-	-	-
обрабатывающая	10,7	8,1	6,8	4,5	4,2	4,7	2,1	1,3	1,6
производство и распределение электроэнергии, газа и воды	2,2	1,4	2,0	0,1	-	-	0,2	-	-
Строительство	45,2	41,4	47,6	8,7	9,6	12,9	19,6	3,4	9,1
Торговля; ремонт автомобилей, бытовых изделий и предметов личного пользования	91,3	83,8	76,2	137,8	127,4	99,5	82,5	67,9	69,9
Гостиницы и рестораны	2,7	2,1	4,4	1,6	0,5	0,4	1,0	0,5	0,5
Транспорт и связь	18,2	17,6	15,6	31,2	30,5	23,4	8,8	7,3	9,9
Финансовая деятельность	0,6	0,2	0,3	-	-	-	-	-	-
Операции с недвижимым имуществом, аренда и предоставление услуг потребителям	6,5	4,4	4,7	3,1	2,3	0,5	0,5	0,2	0,9
Государственное управление	2,0	0,8	1,3	-	-	-	-	-	-
Образование	6,0	5,0	4,7	1,9	1,0	0,7	0,6	0,2	-
Здравоохранение и предоставление социальных услуг	2,3	2,4	2,2	1,7	0,3	1,0	0,2	0,1	-
Предоставление коммунальных, социальных и персональных услуг	11,5	18,2	11,9	10,9	6,9	6,4	2,9	2,8	1,8
Предоставление услуг по ведению домашнего хозяйства	5,1	5,7	2,0	13,6	2,8	3,3	19,1	19,6	18,4

**Структура занятого населения по видам экономической
деятельности и видам трудового договора**

в процентах

	Всего			в том числе имели работу					
				на неопределенный срок			на определенный срок		
	2002	2003	2004	2002	2003	2004	2002	2003	2004
Занятое население - всего	100	100	100	100	100	100	100	100	100
в том числе:									
Сельское хозяйство, охота и лесное хозяйство	35,3	35,0	33,2	31,4	31,3	31,7	23,6	22,0	20,6
Рыболовство, рыбоводство	0,2	0,2	0,3	0,2	0,1	0,1	0,1	0,2	0,4
Промышленность	12,3	12,2	12,1	15,7	15,0	13,9	10,7	12,4	12,4
в том числе:									
горнодобывающая	20,3	21,2	21,4	21,2	20,4	20,3	15,8	27,9	32,4
обрабатывающая	61,1	59,2	59,8	60,1	58,8	60,2	64,8	58,4	52,6
производство и распределение электроэнергии, газа и воды	18,6	19,5	18,8	18,7	20,8	19,5	19,4	13,8	14,9
Строительство	4,0	4,7	5,3	3,2	4,0	4,3	5,3	8,5	9,5
Торговля; ремонт автомобилей, бытовых изделий и предметов личного пользования	15,0	14,5	14,7	9,2	9,5	11,0	30,3	28,9	27,2
Гостиницы и рестораны	0,8	1,0	1,1	0,7	1,0	1,1	1,9	1,9	2,4
Транспорт и связь	7,5	7,2	7,2	8,2	7,7	7,5	8,3	8,2	7,7
Финансовая деятельность	0,7	0,8	0,8	0,9	0,9	1,0	1,0	0,8	0,9
Операции с недвижимым имуществом, аренда и предоставление услуг									
потребителям	3,0	3,0	3,3	3,5	3,4	3,5	4,2	3,9	4,8
Государственное управление	4,2	4,6	4,7	5,8	6,1	5,7	2,1	2,5	2,9
Образование	8,8	9,0	9,3	12,1	12,2	11,5	4,2	4,2	4,5
Здравоохранение и предоставление социальных услуг	4,4	4,3	4,4	6,0	5,8	5,5	2,2	2,1	2,2
Предоставление коммунальных, социальных и персональных услуг	2,8	2,8	2,8	2,6	2,8	2,8	4,5	3,6	3,8
Предоставление услуг по ведению домашнего хозяйства	1,0	0,6	0,7	0,3	0,1	0,4	1,6	0,8	0,7
Занятое население - всего	100	100	100	66,4	68,5	75,5	14,1	14,0	11,2
в том числе:									
Сельское хозяйство, охота и лесное хозяйство	100	100	100	59,2	61,3	72,0	9,4	8,8	6,9
Рыболовство, рыбоводство	100	100	100	52,1	38,8	38,1	6,3	9,9	16,9
Промышленность	100	100	100	85,0	83,9	86,7	12,2	14,2	11,5
в том числе:									
горнодобывающая	100	100	100	88,9	80,4	82,3	9,5	18,6	17,4
обрабатывающая	100	100	100	83,6	83,4	87,4	13,0	14,0	10,1
производство и распределение электроэнергии, газа и воды	100	100	100	85,6	89,2	89,7	12,8	10,0	9,1
Строительство	100	100	100	53,8	58,1	61,5	18,7	25,3	20,2
Торговля; ремонт автомобилей, бытовых изделий и предметов личного пользования	100	100	100	40,6	44,7	56,1	28,5	27,8	20,7
Гостиницы и рестораны	100	100	100	59,1	70,0	70,3	32,5	26,3	23,2
Транспорт и связь	100	100	100	72,9	73,0	78,6	15,5	16,0	12,0
Финансовая деятельность	100	100	100	80,2	84,7	86,9	18,6	14,9	12,6
Операции с недвижимым имуществом, аренда и предоставление услуг									
потребителям	100	100	100	75,7	78,5	80,7	19,3	18,2	16,7
Государственное управление	100	100	100	92,1	92,0	92,7	7,2	7,7	6,9
Образование	100	100	100	91,7	92,4	93,8	6,8	6,6	5,4
Здравоохранение и предоставление социальных услуг	100	100	100	91,4	92,4	93,5	7,2	6,7	5,5
Предоставление коммунальных, социальных и персональных услуг	100	100	100	63,4	67,9	74,6	23,1	17,9	15,4
Предоставление услуг по ведению домашнего хозяйства	100	100	100	21,1	16,0	40,7	22,4	18,0	11,2

	в том числе имели работу								
	на определенный объем работ			случайную			сезонную		
	2002	2003	2004	2002	2003	2004	2002	2003	2004
Занятое население - всего	100	100	100	100	100	100	100	100	100
в том числе:									
Сельское хозяйство, охота и лесное хозяйство	34,2	44,3	26,3	20,5	17,5	19,0	80,4	83,3	77,3
Рыболовство, рыбоводство	0,0	0,4	0,5	0,6	0,7	0,5	0,5	0,8	1,1
Промышленность	5,0	3,3	3,8	1,7	1,8	2,5	0,3	0,2	0,3
в том числе:									
горнодобывающая	17,1	15,8	6,0	-	-	-	-	-	-
обрабатывающая	68,5	71,4	72,8	97,6	100,0	100,0	93,4	100,0	100,0
производство и распределение электроэнергии, газа и воды	14,4	12,8	21,2	2,4	-	-	6,6	-	-
Строительство	14,4	11,9	19,3	3,2	4,2	6,8	2,7	0,5	1,8
Торговля; ремонт автомобилей, бытовых изделий и предметов личного пользования	29,0	24,0	30,9	50,6	56,2	52,5	11,4	10,5	13,4
Гостиницы и рестораны	0,8	0,6	1,8	0,6	0,2	0,2	0,1	-	0,1
Транспорт и связь	5,8	5,1	6,3	11,5	13,5	12,3	1,2	1,1	1,9
Финансовая деятельность	0,2	0,1	0,1	-	-	-	-	-	-
Операции с недвижимым имуществом, аренда и предоставление услуг									
потребителям	2,1	1,3	1,9	1,1	1,0	0,2	0,1	0,0	0,2
Государственное управление	0,6	0,2	0,5	-	-	-	-	-	-
Образование	1,9	1,4	1,9	0,7	0,4	0,4	0,1	0,0	-
Здравоохранение и предоставление социальных услуг	0,7	0,7	0,9	0,6	0,1	0,5	0,0	0,0	-
Предоставление коммунальных, социальных и персональных услуг	3,6	5,2	4,8	4,0	3,1	3,4	0,4	0,4	0,3
Предоставление услуг по ведению домашнего хозяйства	1,6	1,6	0,8	5,0	1,2	1,7	2,6	3,0	3,5
Занятое население - всего	4,7	5,0	3,4	4,1	3,2	2,6	10,7	9,2	7,3
в том числе:									
Сельское хозяйство, охота и лесное хозяйство	4,6	6,3	2,7	2,4	1,6	1,5	24,5	21,9	16,9
Рыболовство, рыбоводство	0,7	8,0	7,5	11,8	10,3	4,9	29,2	33,0	32,6
Промышленность	1,9	1,3	1,1	0,6	0,5	0,5	0,3	0,2	0,2
в том числе:									
горнодобывающая	1,6	1,0	0,3	-	-	-	-	-	-
обрабатывающая	2,1	1,6	1,3	0,9	0,8	0,9	0,4	0,3	0,3
производство и распределение электроэнергии, газа и воды	1,5	0,9	1,2	0,1	-	-	0,1	-	-
Строительство	16,9	12,6	12,5	3,3	2,9	3,4	7,3	1,0	2,4
Торговля; ремонт автомобилей, бытовых изделий и предметов личного пользования	9,1	8,3	7,2	13,7	12,5	9,4	8,2	6,7	6,6
Гостиницы и рестораны	4,7	3,0	5,4	2,8	0,7	0,5	0,8	-	0,6
Транспорт и связь	3,6	3,5	3,0	6,2	6,1	4,5	1,8	1,5	1,9
Финансовая деятельность	1,2	0,4	0,5	-	-	-	-	-	-
Операции с недвижимым имуществом, аренда и предоставление услуг									
потребителям	3,2	2,1	2,0	1,5	1,1	0,2	0,3	0,1	0,4
Государственное управление	0,7	0,3	0,4	-	-	-	-	-	-
Образование	1,0	0,8	0,7	0,3	0,2	0,1	0,1	0,0	-
Здравоохранение и предоставление социальных услуг	0,8	0,8	0,7	0,6	0,1	0,3	0,1	0,0	-
Предоставление коммунальных, социальных и персональных услуг	6,2	9,3	5,9	5,8	3,5	3,2	1,6	1,4	0,9
Предоставление услуг по ведению домашнего хозяйства	7,6	13,3	4,1	20,3	6,6	6,7	28,6	46,1	37,3

2.6. ЗАНЯТОЕ НАСЕЛЕНИЕ ПО ГРУППАМ ЗАНЯТИЙ

Занятое население по группам занятий

тысяч человек

	Всего			в том числе					
				мужчины			женщины		
	2002	2003	2004	2002	2003	2004	2002	2003	2004
Занятое население - всего	6708,9	6985,2	7181,8	3486,4	3618,3	3718,5	3222,5	3366,9	3463,3
из них:									
Руководители органов власти и управления всех уровней, включая руководителей организаций	305,2	345,3	374,1	202,1	227,4	232,0	103,1	117,9	142,1
в том числе:									
руководители органов власти и управления	34,0	33,6	37,7	22,4	20,1	18,7	11,6	13,5	19,1
руководители организаций и их структурных подразделений	271,2	311,8	336,3	179,7	207,4	213,3	91,5	104,4	123,0
Специалисты высшего уровня квалификации	714,2	768,7	828,7	233,0	254,3	266,3	481,2	514,4	562,4
в том числе в области:									
естественных и инженерных наук	97,3	129,9	141,7	56,4	74,7	74,9	40,9	55,2	66,8
биологических, сельскохозяйственных наук и здравоохранения	79,1	74,5	72,5	30,6	28,5	27,5	48,5	46,0	45,0
образования	379,4	394,7	397,0	96,3	97,0	96,7	283,1	297,8	300,3
прочие специалисты	158,4	169,6	217,5	49,8	54,1	67,2	108,7	115,5	150,3
Специалисты среднего уровня квалификации	499,1	555,2	575,8	176,1	200,8	204,2	323,0	354,4	371,6
в том числе:									
физических и инженерных направлений деятельности	89,0	98,0	87,0	63,4	71,3	59,9	25,6	26,7	27,0
естественных наук и здравоохранения	163,4	172,0	174,8	17,6	19,7	19,9	145,7	152,2	154,9
в сфере образования	53,6	60,7	76,3	8,5	9,1	14,0	45,1	51,6	62,3
финансово-экономической, административной и социальной деятельности	193,1	224,6	237,8	86,6	100,7	110,4	106,5	123,9	127,5
Служащие, занятые подготовкой информации, оформлением документации, учетом и обслуживанием	128,4	136,1	170,7	29,9	29,7	41,5	98,6	106,4	129,1
Работники сферы обслуживания, жилищно-коммунального хозяйства, торговли и родственных видов деятельности	827,1	920,7	995,1	289,9	318,5	335,3	537,2	602,3	659,7
в том числе:									
работники сферы индивидуальных услуг и защиты граждан и собственности	213,1	228,8	245,4	79,5	89,5	98,6	133,6	139,3	146,7
продавцы, демонстраторы товаров	586,9	664,1	721,1	191,3	211,8	218,3	395,6	452,4	502,7
рабочие жилищно-коммунального хозяйства	22,0	19,9	22,9	15,4	12,4	15,3	6,6	7,5	7,6
прочие	5,2	7,8	5,7	3,8	4,7	3,1	1,3	3,1	2,6
Квалифицированные работники сельского, лесного, охотничьего хозяйства, рыбоводства и рыболовства	1274,2	1273,6	1276,7	653,2	670,6	695,4	621,0	602,9	581,3
в том числе:									
квалифицированные работники сельскохозяйственного производства, лесного, охотничьего хозяйств, рыбоводства и рыболовства, имеющие рыночную ориентацию	815,3	849,8	824,9	434,3	454,3	448,0	381,1	395,5	376,9

Продолжение

	Всего			в том числе					
				мужчины			женщины		
	2002	2003	2004	2002	2003	2004	2002	2003	2004
квалифицированные работники сельского, лесного, охотничьего хозяйств, рыболовства и рыболовства, производящие продукцию для личного потребления	458,8	423,7	451,8	218,9	216,3	247,4	239,9	207,4	204,4
Квалифицированные рабочие промышленных организаций, строительства, транспорта и связи, геологии и разведки недр	670,1	678,7	699,5	527,7	531,5	550,1	142,4	147,2	149,4
в том числе:									
рабочие, занятые на горных, горнокапитальных и на строительно-монтажных и ремонтно-строительных работах	210,8	197,0	221,0	177,9	166,1	188,9	32,9	30,9	32,1
рабочие металлообрабатывающей и машиностроительной промышленности	117,7	147,6	148,0	103,6	129,0	129,9	14,1	18,6	18,1
рабочие, занятые изготовлением прецизионных инструментов и приборов, рабочие полиграфического производства	9,0	8,4	6,2	4,8	6,0	4,4	4,1	2,4	1,8
другие квалифицированные рабочие крупных и мелких промышленных организаций	192,4	190,3	182,2	135,9	126,7	120,1	56,5	63,6	62,1
рабочие транспорта и связи	139,4	133,1	139,8	105,0	101,8	104,8	34,3	31,3	35,0
рабочие, занятые в геологии и разведке недр	0,9	2,3	2,2	0,4	1,9	2,0	0,5	0,4	0,2
Операторы, аппаратчики, машинисты установок и машин и слесари-сборщики	565,2	594,6	622,4	508,8	532,7	563,0	56,3	61,9	59,4
Неквалифицированные рабочие	1701,5	1685,2	1604,7	849,0	833,2	804,5	852,5	852,0	800,2
в том числе:									
неквалифицированные рабочие сферы обслуживания, жилищно-коммунального хозяйства, торговли и родственных видов деятельности	148,1	148,0	113,6	54,6	61,5	47,4	93,6	86,5	66,2
неквалифицированные рабочие сельского, лесного, охотничьего хозяйства рыболовства и рыболовства	1051,5	949,8	817,0	497,2	446,7	389,5	554,3	503,1	427,5
неквалифицированные рабочие, занятые в промышленности, строительстве, в транспорте, в связи, геологии и разведке недр и прочие	501,9	587,3	674,1	297,2	324,9	367,6	204,7	262,4	306,5
Прочие, неклассифицируемые	23,9	27,0	34,2	16,6	19,6	26,1	7,3	7,4	8,2

Структура занятого населения по группам занятий

в процентах

	Всего			в том числе					
				мужчины			женщины		
	2002	2003	2004	2002	2003	2004	2002	2003	2004
Занятое население - всего	100	100	100	100	100	100	100	100	100
из них:									
Руководители органов власти и управления всех уровней, включая руководителей организаций	4,5	4,9	5,2	5,8	6,3	6,2	3,2	3,5	4,1
в том числе:									
руководители органов власти и управления руководителей организаций и их структурных подразделений	11,1	9,7	10,1	11,1	8,8	8,0	11,2	11,4	13,4
Специалисты высшего уровня квалификации	88,9	90,3	89,9	88,9	91,2	92,0	88,8	88,6	86,6
в том числе в области:	10,6	11,0	11,5	6,7	7,0	7,2	14,9	15,3	16,2
естественных и инженерных наук	13,6	16,9	17,1	24,2	29,4	28,1	8,5	10,7	11,9
биологических, сельскохозяйственных наук и здравоохранения	11,1	9,7	8,7	13,1	11,2	10,3	10,1	8,9	8,0
образования	53,1	51,3	47,9	41,3	38,1	36,3	58,8	57,9	53,4
прочие специалисты	22,2	22,1	26,2	21,4	21,3	25,2	22,6	22,5	26,7
Специалисты среднего уровня квалификации	7,4	7,9	8,0	5,1	5,6	5,5	10,0	10,5	10,7
в том числе:									
физических и инженерных направлений деятельности	17,8	17,7	15,1	36,0	35,5	29,4	7,9	7,5	7,3
естественных наук и здравоохранения	32,7	31,0	30,4	10,0	9,8	9,8	45,1	42,9	41,7
в сфере образования	10,7	10,9	13,2	4,8	4,5	6,8	14,0	14,6	16,8
финансово-экономической, административной и социальной деятельности	38,7	40,4	41,3	49,2	50,2	54,0	33,0	35,0	34,3
Служащие, занятые подготовкой информации, оформлением документации, учетом и обслуживанием	1,9	1,9	2,4	0,9	0,8	1,1	3,1	3,2	3,7
Работники сферы обслуживания, жилищно-коммунального хозяйства, торговли и родственные виды деятельности	12,3	13,2	13,9	8,3	8,8	9,0	16,7	17,9	19,0
в том числе:									
работники сферы индивидуальных услуг и защиты граждан и собственности	25,8	24,9	24,7	27,4	28,1	29,4	24,9	23,1	22,2
продавцы, демонстраторы товаров	71,0	72,1	72,5	66,0	66,5	65,1	73,6	75,1	76,2
рабочие жилищно-коммунального хозяйства	2,7	2,2	2,3	5,3	3,9	4,6	1,2	1,3	1,2
прочие	0,6	0,8	0,6	1,3	1,5	0,9	0,3	0,5	0,4
Квалифицированные работники сельского, лесного, охотничьего хозяйства, рыбоводства и рыболовства	19,0	18,2	17,8	18,7	18,5	18,7	19,3	17,9	16,8
в том числе:									
квалифицированные работники сельскохозяйственного производства, лесного, охотничьего хозяйств, рыбоводства и рыболовства, имеющие рыночную ориентацию	64,0	66,7	64,6	66,5	67,7	64,4	61,4	65,6	64,8
квалифицированные работники сельского, лесного, охотничьего хозяйств, рыбоводства и рыболовства, производящие продукцию для личного потребления	36,0	33,3	35,4	33,5	32,3	35,6	38,6	34,4	35,2

	Всего			в том числе					
				мужчины			женщины		
	2002	2003	2004	2002	2003	2004	2002	2003	2004
Квалифицированные рабочие промышленных организаций, строительства, транспорта и связи, геологии и разведки недр	10,0	9,7	9,7	15,1	14,7	14,8	4,4	4,4	4,3
в том числе:									
рабочие, занятые на горных, горнокапитальных и на строительно-монтажных и ремонтно-строительных работах	31,5	29,0	31,6	33,7	31,2	34,3	23,1	21,0	21,5
рабочие металлообрабатывающей и машиностроительной промышленности	17,6	21,7	21,2	19,6	24,3	23,6	9,9	12,6	12,1
рабочие, занятые изготовлением прецизионных инструментов и приборов, рабочие полиграфического производства	1,3	1,2	0,9	0,9	1,1	0,8	2,9	1,6	1,2
другие квалифицированные рабочие крупных и мелких промышленных организаций	28,7	28,0	26,1	25,8	23,8	21,8	39,6	43,2	41,6
рабочие транспорта и связи	20,8	19,6	20,0	19,9	19,1	19,1	24,1	21,3	23,4
рабочие, занятые в геологии и разведке недр	0,1	0,3	0,3	0,1	0,4	0,4	0,4	0,3	0,1
Операторы, аппаратчики, машинисты установок и машин и слесари-сборщики	8,4	8,5	8,7	14,6	14,7	15,1	1,7	1,8	1,7
Неквалифицированные рабочие	25,4	24,1	22,3	24,4	23,0	21,6	26,5	25,3	23,1
в том числе:									
неквалифицированные рабочие сферы обслуживания, жилищно-коммунального хозяйства, торговли и родственных видов деятельности	8,7	8,8	7,1	6,4	7,4	5,9	11,0	10,2	8,3
неквалифицированные рабочие сельского, лесного, охотничьего хозяйства рыбоводства и рыболовства	61,8	56,4	50,9	58,6	53,6	48,4	65,0	59,1	53,4
неквалифицированные рабочие, занятые в промышленности, строительстве, на транспорте, в связи, геологии и разведке недр и прочие	29,5	34,9	42,0	35,0	39,0	45,7	24,0	30,8	38,3
Прочие, неклассифицируемые	0,4	0,4	0,5	0,5	0,5	0,7	0,2	0,2	0,2
Занятое население - всего	100	100	100	52,0	51,8	51,8	48,0	48,2	48,2
из них:									
Руководители органов власти и управления всех уровней, включая руководителей организаций	100	100	100	66,2	65,9	62,0	33,8	34,1	38,0
в том числе:									
руководители органов власти и управления	100	100	100	65,9	59,8	49,5	34,1	40,2	50,5
руководители организаций и их структурных подразделений	100	100	100	66,3	66,5	63,4	33,7	33,5	36,6
Специалисты высшего уровня квалификации	100	100	100	32,6	33,1	32,1	67,4	66,9	67,9
в том числе в области:									
естественных и инженерных наук	100	100	100	57,9	57,5	52,8	42,1	42,5	47,2
биологических, сельскохозяйственных наук и здравоохранения	100	100	100	38,7	38,3	38,0	61,3	61,7	62,0
образования	100	100	100	25,4	24,6	24,4	74,6	75,4	75,6
прочие специалисты	100	100	100	31,4	31,9	30,9	68,6	68,1	69,1

Продолжение

	Всего			в том числе					
				мужчины			женщины		
	2002	2003	2004	2002	2003	2004	2002	2003	2004
Специалисты среднего уровня квалификации	100	100	100	35,3	36,2	35,5	64,7	63,8	64,5
в том числе:									
физических и инженерных направлений деятельности	100	100	100	71,2	72,7	68,9	28,8	27,3	31,1
естественных наук и здравоохранения	100	100	100	10,8	11,5	11,4	89,2	88,5	88,6
в сфере образования	100	100	100	15,8	15,0	18,3	84,2	85,0	81,7
финансово-экономической, административной и социальной деятельности	100	100	100	44,8	44,8	46,4	55,2	55,2	53,6
Служащие, занятые подготовкой информации, оформлением документации, учетом и обслуживанием	100	100	100	23,3	21,8	24,3	76,7	78,2	75,7
Работники сферы обслуживания, жилищно-коммунального хозяйства, торговли и родственных видов деятельности	100	100	100	35,1	34,6	33,7	64,9	65,4	66,3
в том числе:									
работники сферы индивидуальных услуг и защиты граждан и собственности	100	100	100	37,3	39,1	40,2	62,7	60,9	59,8
продавцы, демонстраторы товаров	100			32,6	31,9	30,3	67,4	68,1	69,7
рабочие жилищно-коммунального хозяйства	100	100	100	69,9	62,2	66,7	30,1	37,8	33,3
прочие	100	100	100	73,9	60,5	53,7	26,1	39,5	46,3
Квалифицированные работники сельского, лесного, охотничьего хозяйства, рыбодовства и рыболовства	100	100	100	51,3	52,7	54,5	48,7	47,3	45,5
в том числе:									
квалифицированные работники сельскохозяйственного производства, лесного, охотничьего хозяйств, рыбодовства и рыболовства, имеющие рыночную ориентацию	100	100	100	53,3	53,5	54,3	46,7	46,5	45,7
квалифицированные работники сельского, лесного, охотничьего хозяйств, рыбодовства и рыболовства, производящие продукцию для личного потребления	100	100	100	47,7	51,1	54,8	52,3	48,9	45,2
Квалифицированные рабочие промышленных организаций, строительства, транспорта и связи, геологии и разведки недр	100	100	100	78,7	78,3	78,6	21,3	21,7	21,4
в том числе:									
рабочие, занятые на горных, горнокапитальных и на строительно-монтажных и ремонтно-строительных работах	100	100	100	84,4	84,3	85,5	15,6	15,7	14,5
рабочие металлообрабатывающей и машиностроительной промышленности	100	100	100	88,0	87,4	87,7	12,0	12,6	12,3
рабочие, занятые изготовлением прецизионных инструментов и приборов, рабочие полиграфического производства	100	100	100	53,7	71,7	70,6	46,3	28,3	29,4
другие квалифицированные рабочие крупных и мелких промышленных организаций	100	100	100	70,7	66,6	65,9	29,3	33,4	34,1

Продолжение

	Всего			в том числе					
				мужчины			женщины		
	2002	2003	2004	2002	2003	2004	2002	2003	2004
рабочие транспорта и связи	100	100	100	75,4	76,5	75,0	24,6	23,5	25,0
рабочие, занятые в геологии и разведке недр	100	100	100	42,5	83,6	90,7	57,5	16,4	9,3
Операторы, аппаратчики, машинисты установок и машин и слесари-сборщики	100	100	100	90,0	89,6	90,5	10,0	10,4	9,5
Неквалифицированные рабочие	100	100	100	49,9	49,4	50,1	50,1	50,6	49,9
в том числе:									
неквалифицированные рабочие сферы обслуживания, жилищно-коммунального хозяйства, торговли и родственных видов деятельности	100	100	100	36,8	41,6	41,7	63,2	58,4	58,3
неквалифицированные рабочие сельского, лесного, охотничьего хозяйства рыболовства и рыболовства	100	100	100	47,3	47,0	47,7	52,7	53,0	52,3
неквалифицированные рабочие, занятые в промышленности, строительстве, на транспорте, в связи, геологии и разведке недр и прочие	100	100	100	59,2	55,3	54,5	40,8	44,7	45,5
Прочие, неклассифицируемые	100	100	100	69,5	72,6	76,1	30,5	27,4	23,9

Занятое население по группам занятий и возрастным группам

тысяч человек

	Всего			в том числе в возрасте, лет					
				15			16-24		
	2002	2003	2004	2002	2003	2004	2002	2003	2004
Занятое население - всего	6708,9	6985,2	7181,8	19,6	22,2	15,5	901,3	1087,6	1135,5
из них:									
Руководители органов власти и управления всех уровней, включая руководителей организаций	305,2	345,3	374,1	-	-	-	9,9	13,8	19,7
в том числе:									
руководители органов власти и управления	34,0	33,6	37,7	-	-	-	1,7	1,5	2,5
руководители организаций и их структурных подразделений	271,2	311,8	336,3	-	-	-	8,2	12,3	17,2
Специалисты высшего уровня квалификации	714,2	768,7	828,7	-	-	-	55,1	76,2	79,9
в том числе в области:									
естественных и инженерных наук	97,3	129,9	141,7	-	-	-	6,1	14,0	12,8
биологических, сельскохозяйственных наук и здравоохранения	79,1	74,5	72,5	-	-	-	1,8	2,2	1,4
образования	379,4	394,7	397,0	-	-	-	32,3	37,3	36,3
прочие специалисты	158,4	169,6	217,5	-	-	-	14,9	22,7	29,5
Специалисты среднего уровня квалификации	499,1	555,2	575,8	-	-	-	42,8	47,8	56,3
в том числе:									
физических и инженерных направлений деятельности естественных наук и здравоохранения	89,0	98,0	87,0	-	-	-	5,5	8,4	7,2
образования	163,4	172,0	174,8	-	-	-	10,6	12,3	11,0
в сфере образования	53,6	60,7	76,3	-	-	-	4,4	5,0	8,6
финансово-экономической, административной и социальной деятельности	193,1	224,6	237,8	-	-	-	22,3	22,1	29,5

	Всего			в том числе в возрасте, лет					
				15			16-24		
	2002	2003	2004	2002	2003	2004	2002	2003	2004
Служащие, занятые подготовкой информации, оформлением документации, учетом и обслуживанием	128,4	136,1	170,7	-	-	-	17,8	20,1	25,1
Работники сферы обслуживания, жилищно-коммунального хозяйства, торговли и родственных видов деятельности	827,1	920,7	995,1	1,2	1,8	2,4	133,1	164,1	185,2
в том числе:									
работники сферы индивидуальных услуг и защиты граждан и собственности	213,1	228,8	245,4	0,2	-	0,0	33,4	40,9	48,9
продавцы, демонстраторы товаров	586,9	664,1	721,1	1,0	1,8	2,3	96,6	118,0	133,1
рабочие жилищно-коммунального хозяйства	22,0	19,9	22,9	-	-	-	1,8	2,6	2,4
прочие	5,2	7,8	5,7	-	-	-	1,3	2,6	0,8
Квалифицированные работники сельского, лесного, охотничьего хозяйства, рыбоводства и рыболовства	1274,2	1273,6	1276,7	6,3	11,1	6,3	262,2	321,9	321,4
в том числе:									
квалифицированные работники сельскохозяйственного производства, лесного, охотничьего хозяйств, рыбоводства и рыболовства, имеющие рыночную ориентацию	815,3	849,8	824,9	2,9	7,3	3,3	189,0	229,2	215,2
квалифицированные работники сельского, лесного, охотничьего хозяйств, рыбоводства и рыболовства, производящие продукцию для личного потребления	458,8	423,7	451,8	3,5	3,8	3,0	73,2	92,7	106,2
Квалифицированные рабочие промышленных организаций, строительства, транспорта и связи, геологии и разведки недр	670,1	678,7	699,5	0,1	-	-	59,7	73,3	83,2
в том числе:									
рабочие, занятые на горных, горнокапитальных и на строительно-монтажных и ремонтно-строительных работах	210,8	197,0	221,0	-	-	-	21,4	23,2	28,9
рабочие металлообрабатывающей и машиностроительной промышленности	117,7	147,6	148,0	-	-	-	9,6	15,3	17,7
рабочие, занятые изготовлением прецизионных инструментов и приборов, рабочие полиграфического производства	9,0	8,4	6,2	-	-	-	1,1	0,9	0,7
другие квалифицированные рабочие крупных и мелких промышленных организаций	192,4	190,3	182,2	0,1	-	-	17,4	22,6	23,1
рабочие транспорта и связи	139,4	133,1	139,8	-	-	-	10,3	11,1	12,7
рабочие, занятые в геологии и разведке недр	0,9	2,3	2,2	-	-	-	-	0,2	0,0
Операторы, аппаратчики, машинисты установок и машин и слесари-сборщики	565,2	594,6	622,4	-	-	-	39,1	47,7	55,1
Неквалифицированные рабочие	1701,5	1685,2	1604,7	12,1	9,3	6,9	279,7	319,7	307,0
в том числе:									
неквалифицированные рабочие сферы обслуживания, жилищно-коммунального хозяйства, торговли и родственных видов деятельности	148,1	148,0	113,6	0,1	0,2	-	20,6	20,7	16,4

Продолжение

	Всего			в том числе в возрасте, лет					
				15			16-24		
	2002	2003	2004	2002	2003	2004	2002	2003	2004
неквалифицированные рабочие сельского, лесного, охотничьего хозяйства рыболовства и	1051,5	949,8	817,0	11,4	8,6	6,3	190,0	203,5	176,4
неквалифицированные рабочие, занятые в промышленности, строительстве, на транспорте, в связи, геологии и разведке недр и прочие	501,9	587,3	674,1	0,6	0,4	0,6	69,1	95,5	114,1
Прочие, неклассифицируемые	23,9	27,0	34,2	-	-	-	1,9	3,0	2,4

Продолжение

	в том числе в возрасте, лет								
	25-34			35-44			45-54		
	2002	2003	2004	2002	2003	2004	2002	2003	2004
Занятое население - всего	5064,4	5257,3	5449,9	557,6	484,8	473,3	166,1	133,3	107,6
из них:									
Руководители органов власти и управления всех уровней, включая руководителей организаций	257,6	299,9	316,4	35,6	30,4	36,1	2,1	1,3	1,9
в том числе:									
руководители органов власти и управления	28,9	29,5	31,9	3,4	2,6	3,3	0,1	-	0,0
руководители организаций и их структурных подразделений	228,7	270,4	284,5	32,2	27,7	32,8	2,1	1,3	1,8
Специалисты высшего уровня квалификации	596,9	638,0	690,0	57,4	50,6	55,9	4,9	3,9	2,9
в том числе в области:									
естественных и инженерных наук	80,7	105,5	116,7	9,9	9,8	12,1	0,6	0,6	0,2
биологических, сельскохозяйственных наук	69,8	65,2	64,1	6,9	6,2	6,1	0,5	0,9	0,8
и здравоохранения	314,4	330,9	334,1	30,0	24,6	25,0	2,7	1,9	1,5
образования	132,0	136,3	175,0	10,6	10,0	12,6	1,0	0,6	0,4
прочие специалисты	431,5	477,0	488,7	23,5	29,7	29,5	1,3	0,7	1,3
Специалисты среднего уровня квалификации	431,5	477,0	488,7	23,5	29,7	29,5	1,3	0,7	1,3
в том числе:									
физических и инженерных направлений деятельности	75,5	81,0	72,4	7,6	8,3	7,0	0,4	0,3	0,4
естественных наук и здравоохранения	147,5	152,5	154,4	5,1	7,1	9,1	0,1	-	0,2
в сфере образования	46,6	51,4	62,1	2,3	4,2	5,5	0,4	0,1	0,1
финансово-экономической, административной и социальной деятельности	161,9	192,2	199,8	8,5	10,1	7,9	0,4	0,3	0,6
Служащие, занятые подготовкой информации, оформлением документации, учетом и обслуживанием	103,0	110,4	137,7	7,5	5,6	7,7	0,2	0,2	0,2
Работники сферы обслуживания, жилищно-коммунального хозяйства, торговли и родственных видов деятельности	642,7	700,2	755,4	45,3	43,5	45,4	4,8	11,1	6,7
в том числе:									
работники сферы индивидуальных услуг и защиты граждан и собственности	170,6	180,0	187,4	8,3	7,0	8,6	0,6	0,8	0,5
продавцы, демонстраторы товаров	450,7	500,0	544,7	34,4	34,1	34,8	4,2	10,2	6,1
рабочие жилищно-коммунального хозяйства	17,6	15,2	18,5	2,6	2,0	2,0	-	0,1	0,0

	в том числе в возрасте, лет								
	25-34			35-44			45-54		
	2002	2003	2004	2002	2003	2004	2002	2003	2004
прочие	3,7	4,9	4,8	0,1	0,3	-	-	-	0,1
Квалифицированные работники сельского, лесного, охотничьего хозяйства, рыбоводства и рыболовства	828,0	816,1	840,6	129,8	90,2	78,8	47,8	34,3	29,6
в том числе:									
квалифицированные работники сельскохозяйственного производства, лесного, охотничьего хозяйств, рыбоводства и рыболовства, имеющие рыночную ориентацию	528,3	545,4	553,4	68,1	49,4	42,2	27,1	18,6	10,9
квалифицированные работники сельского, лесного, охотничьего хозяйств, рыбоводства и рыболовства, производящие продукцию для личного потребления	299,7	270,7	287,2	61,8	40,8	36,6	20,8	15,7	18,7
Квалифицированные рабочие промышленных организаций, строительства, транспорта и связи, геологии и разведки недр	565,1	563,4	574,0	42,8	40,8	40,7	2,5	1,2	1,5
в том числе:									
рабочие, занятые на горных, горнокапитальных и на строительно-монтажных и ремонтно-строительных работах	173,4	161,0	180,4	14,5	12,2	11,1	1,5	0,6	0,6
рабочие металлообрабатывающей и машиностроительной промышленности	102,1	122,4	118,2	5,7	9,7	11,7	0,3	0,2	0,4
рабочие, занятые изготовлением прецизионных инструментов и приборов, рабочие полиграфического производства	7,2	7,4	5,4	0,6	0,0	0,2	-	-	-
другие квалифицированные рабочие крупных и мелких промышленных организаций	162,2	157,3	147,4	12,3	10,1	11,1	0,5	0,3	0,6
рабочие транспорта и связи	119,2	113,2	120,5	9,7	8,7	6,5	0,2	0,1	-
рабочие, занятые в геологии и разведке недр	0,9	2,1	2,2	-	-	0,0	-	-	-
Операторы, аппаратчики, машинисты установок и машин и слесари-сборщики	488,4	511,6	528,3	36,3	33,7	37,2	1,3	1,6	1,8
Неквалифицированные рабочие	1129,5	1117,1	1087,6	179,3	160,2	141,7	101,0	78,9	61,6
в том числе:									
неквалифицированные рабочие сферы обслуживания, жилищно-коммунального хозяйства, торговли и родственных видов деятельности	116,5	115,7	90,6	8,4	8,8	6,0	2,4	2,5	0,5
неквалифицированные рабочие сельского, лесного, охотничьего хозяйства, рыбоводства и рыболовства	621,7	563,7	483,7	134,3	104,6	94,2	94,2	69,4	56,5
неквалифицированные рабочие, занятые в промышленности, строительстве, на транспорте, в связи, геологии и разведке недр	391,2	437,6	513,3	36,6	46,8	41,5	4,4	7,0	4,6
и прочие									
Прочие, неклассифицируемые	21,7	23,7	31,4	0,2	0,2	0,4	-	-	-

Структура занятого населения по группам занятий и возрастным группам

в процентах

	Всего			в том числе в возрасте, лет					
				15			16-24		
	2002	2003	2004	2002	2003	2004	2002	2003	2004
Занятое население - всего	100	100	100	100	100	100	100	100	100
из них:									
Руководители органов власти и управления всех уровней, включая руководителей организаций	4,5	4,9	5,2	-	-	-	1,1	1,3	1,7
в том числе:									
руководители органов власти и управления руководителей организаций и их структурных подразделений	11,1	9,7	10,1	-	-	-	17,2	10,7	12,9
Специалисты высшего уровня квалификации	88,9	90,3	89,9	-	-	-	82,8	89,3	87,1
в том числе в области:	10,6	11,0	11,5	-	-	-	6,1	7,0	7,0
естественных и инженерных наук	13,6	16,9	17,1	-	-	-	11,1	18,3	16,0
биологических, сельскохозяйственных наук и здравоохранения	11,1	9,7	8,7	-	-	-	3,3	2,9	1,7
образования	53,1	51,3	47,9	-	-	-	58,6	49,0	45,5
прочие специалисты	22,2	22,1	26,2	-	-	-	27,0	29,8	36,9
Специалисты среднего уровня квалификации	7,4	7,9	8,0	-	-	-	4,8	4,4	5,0
в том числе:									
физических и инженерных направлений деятельности естественных наук	17,8	17,7	15,1	-	-	-	13,0	17,7	12,8
и здравоохранения	32,7	31,0	30,4	-	-	-	24,7	25,7	19,6
в сфере образования	10,7	10,9	13,2	-	-	-	10,3	10,5	15,3
финансово-экономической, административной и социальной деятельности	38,7	40,4	41,3	-	-	-	52,0	46,1	52,4
Служащие, занятые подготовкой информации, оформлением документации, учетом и обслуживанием	1,9	1,9	2,4	-	-	-	2,0	1,8	2,2
Работники сферы обслуживания, жилищно-коммунального хозяйства, торговли и родственных видов деятельности	12,3	13,2	13,9	5,9	8,3	15,2	14,8	15,1	16,3
в том числе:									
работники сферы индивидуальных услуг и защиты граждан и собственности	25,8	24,9	24,7	15,4	-	1,8	25,1	25,0	26,4
продавцы, демонстраторы товаров	71,0	72,1	72,5	84,6	100,0	98,2	72,5	71,9	71,9
рабочие жилищно-коммунального хозяйства	2,7	2,2	2,3	-	-	-	1,4	1,6	1,3
прочие	0,6	0,8	0,6	-	-	-	1,0	1,6	0,4
Квалифицированные работники сельского, лесного, охотничьего хозяйства, рыбоводства и рыболовства	19,0	18,2	17,8	32,3	50,0	40,4	29,1	29,6	28,3
в том числе:									
квалифицированные работники сельскохозяйственного производства, лесного, охотничьего хозяйств, рыбоводства и рыболовства, имеющие рыночную ориентацию	64,0	66,7	64,6	45,1	65,5	52,0	72,1	71,2	67,0
квалифицированные работники сельского, лесного, охотничьего хозяйств, рыбоводства и рыболовства, производящие продукцию для личного потребления	36,0	33,3	35,4	54,9	34,5	48,0	27,9	28,8	33,0

	Всего			в том числе в возрасте, лет					
				15			16-24		
	2002	2003	2004	2002	2003	2004	2002	2003	2004
Квалифицированные рабочие промышленных организаций, строительства, транспорта и связи, геологии и разведки недр	10,0	9,7	9,7	0,3	-	-	6,6	6,7	7,3
в том числе:									
рабочие, занятые на горных, горнокапитальных и на строительно-монтажных и ремонтно-строительных работах	31,5	29,0	31,6	-	-	-	35,8	31,7	34,7
рабочие металлообрабатывающей и машиностроительной промышленности	17,6	21,7	21,2	-	-	-	16,1	20,9	21,3
рабочие, занятые изготовлением прецизионных инструментов и приборов, рабочие полиграфического производства	1,3	1,2	0,9	-	-	-	1,9	1,2	0,8
другие квалифицированные рабочие крупных и мелких промышленных организаций	28,7	28,0	26,1	100,0	-	-	29,1	30,9	27,8
рабочие транспорта и связи	20,8	19,6	20,0	-	-	-	17,2	15,1	15,3
рабочие, занятые в геологии и разведке недр	0,1	0,3	0,3	-	-	-	-	0,3	0,1
Операторы, аппаратчики, машинисты установок и машин и слесари-сборщики	8,4	8,5	8,7	-	-	-	4,3	4,4	4,9
Неквалифицированные рабочие	25,4	24,1	22,3	61,5	41,8	44,3	31,0	29,4	27,0
в том числе:									
неквалифицированные рабочие сферы обслуживания, жилищно-коммунального хозяйства, торговли и родственных видов деятельности	8,7	8,8	7,1	1,2	2,6	-	7,4	6,5	5,4
неквалифицированные рабочие сельского, лесного, охотничьего хозяйства									
рыбоводства и рыболовства	61,8	56,4	50,9	94,2	92,8	91,2	67,9	63,7	57,5
неквалифицированные рабочие, занятые в промышленности, строительстве, на транспорте, в связи, геологии и разведке недр и прочие	29,5	34,9	42,0	4,6	4,6	8,8	24,7	29,9	37,2
Прочие, неклассифицируемые	0,4	0,4	0,5	-	-	-	0,2	0,3	0,2
Занятое население - всего	100	100	100	0,3	0,3	0,2	13,4	15,6	15,8
из них:									
Руководители органов власти и управления всех уровней, включая руководителей организаций	100	100	100	-	-	-	3,2	4,0	5,3
в том числе:									
руководители органов власти и управления	100	100	100	-	-	-	5,0	4,4	6,7
руководители организаций и их структурных подразделений	100	100	100	-	-	-	3,0	3,9	5,1
Специалисты высшего уровня квалификации	100	100	100	-	-	-	7,7	9,9	9,6
в том числе в области:									
естественных и инженерных наук	100	100	100	-	-	-	6,3	10,8	9,0
биологических, сельскохозяйственных наук и здравоохранения	100	100	100	-	-	-	2,3	2,9	1,9

Продолжение

	Всего			в том числе в возрасте, лет					
				15			16-24		
	2002	2003	2004	2002	2003	2004	2002	2003	2004
образования	100	100	100	-	-	-	8,5	9,5	9,2
прочие специалисты	100	100	100	-	-	-	9,4	13,4	13,5
Специалисты среднего уровня квалификации	100	100	100	-	-	-	8,6	8,6	9,8
в том числе:									
физических и инженерных направлений деятельности	100	100	100	-	-	-	6,2	8,6	8,3
естественных наук	100	100	100	-	-	-	6,5	7,1	6,3
и здравоохранения	100	100	100	-	-	-	8,2	8,3	11,3
в сфере образования	100	100	100	-	-	-	11,5	9,8	12,4
финансово-экономической, административной и социальной деятельности	100	100	100	-	-	-	13,8	14,7	14,7
Служащие, занятые подготовкой информации, оформлением документации, учетом и обслуживанием	100	100	100	-	-	-	16,1	17,8	18,6
Работники сферы обслуживания, жилищно-коммунального хозяйства, торговли и родственных видов деятельности	100	100	100	0,1	0,2	0,2	15,7	17,9	19,9
в том числе:									
работники сферы индивидуальных услуг и защиты граждан и собственности	100	100	100	0,1	-	0,0	16,5	17,8	18,5
продавцы, демонстраторы товаров	100	100	100	-	-	-	8,4	13,0	10,6
рабочие жилищно-коммунального хозяйства	100	100	100	-	-	-	25,9	33,1	13,2
прочие	100	100	100	-	-	-			
Квалифицированные работники сельского, лесного, охотничьего хозяйства, рыбоводства и рыболовства	100	100	100	0,5	0,9	0,5	20,6	25,3	25,2
в том числе:									
квалифицированные работники сельскохозяйственного производственного производства, лесного, охотничьего хозяйств, рыбоводства и рыболовства, имеющие рыночную ориентацию	100	100	100	0,4	0,9	0,4	23,2	27,0	26,1
квалифицированные работники сельского, лесного, охотничьего хозяйств, рыбоводства и рыболовства, производящие продукцию для личного потребления	100	100	100	0,8	0,9	0,7	15,9	21,9	23,5
Квалифицированные рабочие промышленных организаций, строительства, транспорта и связи, геологии и разведки недр	100	100	100	0,0	-	-	8,9	10,8	11,9
в том числе:									
рабочие, занятые на горных, горнокапитальных и на строительно-монтажных и ремонтно-строительных работах	100	100	100	-	-	-	10,1	11,8	13,1
рабочие металлообработывающей и машиностроительной промышленности	100	100	100	-	-	-	8,2	10,4	12,0
рабочие, занятые изготовлением прецизионных инструментов и приборов, рабочие полиграфического производства	100	100	100	-	-	-	12,7	10,5	11,1
другие квалифицированные рабочие крупных и мелких промышленных организаций	100	100	100	0,0	-	-	9,0	11,9	12,7

Продолжение

	Всего			в том числе в возрасте, лет					
				15			16-24		
	2002	2003	2004	2002	2003	2004	2002	2003	2004
рабочие транспорта и связи	100	100	100	-	-	-	7,4	8,3	9,1
рабочие, занятые в геологии и разведке недр	100	100	100	-	-	-	-	8,3	1,9
Операторы, аппаратчики, машинисты установок и машин и слесари-сборщики	100	100	100	-	-	-	6,9	8,0	8,9
Неквалифицированные рабочие	100	100	100	0,7	0,5	0,4	16,4	19,0	19,1
в том числе:									
неквалифицированные рабочие сферы обслуживания, жилищно-коммунального хозяйства, торговли и родственных видов деятельности	100	100	100	0,1	0,2	-	13,9	14,0	14,5
неквалифицированные рабочие сельского, лесного, охотничьего хозяйства рыбоводства и рыболовства	100	100	100	1,1	0,9	0,8	18,1	21,4	21,6
неквалифицированные рабочие, занятые в промышленности, строительстве, на транспорте, в связи, геологии и разведке недр и прочие	100	100	100	0,1	0,1	0,1	13,8	16,3	16,9
Прочие, неклассифицируемые	100	100	100	-	-	-	8,1	11,3	7,0

Продолжение

	в том числе в возрасте, лет								
	25-34			35-44			45-54		
	2002	2003	2004	2002	2003	2004	2002	2003	2004
Занятое население - всего	100	100	100	100	100	100	100	100	100
из них:									
Руководители органов власти и управления всех уровней, включая руководителей организаций	5,1	5,7	5,8	6,4	6,3	7,6	1,3	1,0	1,8
в том числе:									
руководители органов власти и управления	11,2	9,8	10,1	9,4	8,7	9,0	2,6	-	2,6
руководители организаций и их структурных подразделений	88,8	90,2	89,9	90,6	91,3	91,0	97,4	100,0	97,4
Специалисты высшего уровня квалификации	11,8	12,1	12,7	10,3	10,4	11,8	2,9	3,0	2,7
в том числе в области:									
естественных и инженерных наук	13,5	16,5	16,9	17,3	19,5	21,7	12,4	14,0	6,4
биологических, сельскохозяйственных наук и здравоохранения	11,7	10,2	9,3	12,1	12,2	11,0	10,2	23,8	28,1
образования	52,7	51,9	48,4	52,2	48,7	44,8	56,3	47,4	52,3
прочие специалисты	22,1	21,4	25,4	18,4	19,7	22,6	21,1	14,8	13,1
Специалисты среднего уровня квалификации	8,5	9,1	9,0	4,2	6,1	6,2	0,8	0,5	1,2
в том числе:									
физических и инженерных направлений деятельности	17,5	17,0	14,8	32,2	27,9	23,7	32,0	42,6	27,5
естественных наук	34,2	32,0	31,6	21,9	24,0	30,8	11,4	-	18,6
и здравоохранения	10,8	10,8	12,7	9,7	14,2	18,6	27,3	13,5	8,5
в сфере образования									
финансово-экономической, административной и социальной деятельности	37,5	40,3	40,9	36,2	33,9	27,0	29,4	43,9	45,4

	в том числе в возрасте, лет								
	25-34			35-44			45-54		
	2002	2003	2004	2002	2003	2004	2002	2003	2004
Служащие, занятые подготовкой информации, оформлением документации, учетом и обслуживанием Работники сферы обслуживания, жилищно-коммунального хозяйства, торговли и родственных видов деятельности	2,0	2,1	2,5	1,3	1,1	1,6	0,1	0,1	0,2
в том числе:	12,7	13,3	13,9	8,1	9,0	9,6	2,9	8,3	6,3
работники сферы индивидуальных услуг и защиты граждан и собственности	26,5	25,7	24,8	18,2	16,2	18,9	13,2	7,4	6,7
продавцы, демонстраторы товаров	70,1	71,4	72,1	75,9	78,4	76,7	86,8	91,6	91,0
рабочие жилищно-коммунального хозяйства	2,7	2,2	2,4	5,6	4,7	4,4	-	0,9	0,6
прочие	0,6	0,7	0,6	0,3	0,8	-	-	-	1,7
Квалифицированные работники сельского, лесного, охотничьего хозяйства, рыбоводства и рыболовства	16,3	15,5	15,4	23,3	18,6	16,6	28,8	25,7	27,5
в том числе:	63,8	66,8	65,8	52,4	54,8	53,6	56,6	54,2	36,7
квалифицированные работники сельскохозяйственного производства, лесного, охотничьего хозяйств, рыбоводства и рыболовства, имеющие рыночную ориентацию	36,2	33,2	34,2	47,6	45,2	46,4	43,4	45,8	63,3
Квалифицированные рабочие промышленных организаций, строительства, транспорта и связи, геологии и разведки недр	11,2	10,7	10,5	7,7	8,4	8,6	1,5	0,9	1,4
в том числе:	30,7	28,6	31,4	33,8	30,0	27,3	61,9	52,4	39,5
рабочие, занятые на горных, горнокапитальных и на строительно-монтажных и ремонтно-строительных работах	18,1	21,7	20,6	13,3	23,7	28,8	10,8	18,1	23,7
рабочие металлообрабатывающей и машиностроительной промышленности	1,3	1,3	0,9	1,4	0,1	0,4	-	-	-
рабочие, занятые изготовлением прецизионных инструментов и приборов, рабочие полиграфического производства	28,7	27,9	25,7	28,7	24,8	27,4	20,2	21,4	36,8
другие квалифицированные рабочие крупных и мелких промышленных организаций	21,1	20,1	21,0	22,8	21,4	16,1	7,1	8,1	-
рабочие транспорта и связи	0,2	0,4	0,4	-	-	0,1	-	-	-
рабочие, занятые в геологии и разведке недр	9,6	9,7	9,7	6,5	7,0	7,8	0,8	1,2	1,7
Операторы, аппаратчики, машинисты установок и машин и слесари-сборщики	22,3	21,2	20,0	32,2	33,0	29,9	60,8	59,2	57,2
Неквалифицированные рабочие									

	в том числе в возрасте, лет								
	25-34			35-44			45-54		
	2002	2003	2004	2002	2003	2004	2002	2003	2004
в том числе:									
неквалифицированные рабочие сферы обслуживания, жилищно-коммунального хозяйства, торговли и родственных видов деятельности	10,3	10,4	8,3	4,7	5,5	4,2	2,4	3,2	0,8
неквалифицированные рабочие сельского, лесного, охотничьего хозяйства рыболовства и рыболовства	55,0	50,5	44,5	74,9	65,3	66,5	93,2	88,0	91,7
неквалифицированные рабочие, занятые в промышленности, строительстве, на транспорте, в связи, геологии и разведке недр и прочие	34,6	39,2	47,2	20,4	29,2	29,3	4,4	8,9	7,5
Прочие, неклассифицируемые	0,4	0,5	0,6	0,0	0,0	0,1	-	-	-
Занятое население - всего	75,5	75,3	75,9	8,3	6,9	6,6	2,5	1,9	1,5
из них:									
Руководители органов власти и управления всех уровней, включая руководителей организаций	84,4	86,8	84,6	11,7	8,8	9,6	0,7	0,4	0,5
в том числе:									
руководители органов власти и управления	85,0	87,8	84,5	9,9	7,9	8,6	0,2	-	0,1
руководители организаций и их структурных подразделений	84,3	86,7	84,6	11,9	8,9	9,8	0,8	0,4	0,5
Специалисты высшего уровня квалификации	83,6	83,0	83,3	8,0	6,6	6,7	0,7	0,5	0,3
в том числе в области:									
естественных и инженерных наук	82,9	81,2	82,3	10,2	7,6	8,5	0,6	0,4	0,1
биологических, сельскохозяйственных наук и здравоохранения	88,3	87,5	88,5	8,8	8,3	8,5	0,6	1,3	1,1
образования	82,9	83,8	84,2	7,9	6,2	6,3	0,7	0,5	0,4
прочие специалисты	83,3	80,4	80,5	6,7	5,9	5,8	0,6	0,3	0,2
Специалисты среднего уровня квалификации	86,5	85,9	84,9	4,7	5,4	5,1	0,3	0,1	0,2
в том числе:									
физических и инженерных направлений деятельности	84,8	82,6	83,3	8,5	8,5	8,0	0,5	0,3	0,4
естественных наук	90,3	88,7	88,4	3,1	4,1	5,2	0,1	-	0,1
и здравоохранения	86,9	84,6	81,4	4,2	7,0	7,2	0,7	0,1	0,1
в сфере образования									
финансово-экономической, административной и социальной деятельности	83,9	85,6	84,0	4,4	4,5	3,3	0,2	0,1	0,3
Служащие, занятые подготовкой информации, оформлением документации, учетом и обслуживанием	80,2	81,1	80,7	5,8	4,1	4,5	0,2	0,1	0,1
Работники сферы обслуживания, жилищно-коммунального хозяйства, торговли и родственных видов деятельности	77,7	76,0	75,9	5,5	4,7	4,6	0,6	1,2	0,7
в том числе:									
работники сферы индивидуальных услуг и защиты граждан и собственности	80,1	78,7	76,4	3,9	3,1	3,5	0,3	0,4	0,2
продавцы, демонстраторы товаров	76,8	75,3	75,5	5,9	5,1	4,8	0,7	1,5	0,8
рабочие жилищно-коммунального хозяйства	80,0	76,3	80,5	11,6	10,2	8,7	-	0,5	0,2
прочие	71,8	62,5	84,8	2,4	4,4	-	-	-	2,0
Квалифицированные работники сельского, лесного, охотничьего хозяйства, рыболовства и рыболовства	65,0	64,1	65,8	10,2	7,1	6,2	3,8	2,7	2,3

	в том числе в возрасте, лет								
	25-34			35-44			45-54		
	2002	2003	2004	2002	2003	2004	2002	2003	2004
в том числе:									
квалифицированные работники сельскохозяйственного производства, лесного, охотничьего хозяйств, рыбоводства и рыболовства, имеющие рыночную ориентацию	64,8	64,2	67,1	8,4	5,8	5,1	3,3	2,2	1,3
квалифицированные работники сельского, лесного, охотничьего хозяйств, рыбоводства и рыболовства, производящие продукцию для личного потребления	65,3	63,9	63,6	13,5	9,6	8,1	4,5	3,7	4,1
Квалифицированные рабочие промышленных организаций, строительства, транспорта и связи, геологии и разведки недр	84,3	83,0	82,1	6,4	6,0	5,8	0,4	0,2	0,2
в том числе:									
рабочие, занятые на горных, горнокапитальных и на строительно-монтажных и ремонтно-строительных работах	82,3	81,7	81,6	6,9	6,2	5,0	0,7	0,3	0,3
рабочие металлообрабатывающей и машиностроительной промышленности	86,8	82,9	79,9	4,8	6,5	7,9	0,2	0,1	0,2
рабочие, занятые изготовлением прецизионных инструментов и приборов, рабочие полиграфического производства	80,7	89,0	86,3	6,6	0,6	2,7	-	-	-
другие квалифицированные рабочие крупных и мелких промышленных организаций	84,3	82,7	80,9	6,4	5,3	6,1	0,3	0,1	0,3
рабочие транспорта и связи	85,5	85,0	86,2	7,0	6,6	4,7	0,1	0,1	-
рабочие, занятые в геологии и разведке недр	100,0	91,7	96,5	-	-	1,7	-	-	-
Операторы, аппаратчики, машинисты установок и машин и слесари-сборщики	86,4	86,0	84,9	6,4	5,7	6,0	0,2	0,3	0,3
Неквалифицированные рабочие	66,4	66,3	67,8	10,5	9,5	8,8	5,9	4,7	3,8
в том числе:									
неквалифицированные рабочие сферы обслуживания, жилищно-коммунального хозяйства, торговли и родственных видов деятельности	78,7	78,2	79,8	5,7	6,0	5,3	1,6	1,7	0,4
неквалифицированные рабочие сельского, лесного, охотничьего хозяйства	59,1	59,4	59,2	12,8	11,0	11,5	9,0	7,3	6,9
неквалифицированные рабочие, занятые в промышленности, строительстве, на транспорте, в связи, геологии и разведке недр	77,9	74,5	76,1	7,3	8,0	6,2	0,9	1,2	0,7
и прочие	91,1	87,9	91,8	0,8	0,9	1,2	-	-	-
Прочие, неклассифицируемые									

2.7. НАЕМНЫЕ РАБОТНИКИ КРУПНЫХ И СРЕДНИХ ПРЕДПРИЯТИЙ

Наемные работники, занятые на крупных и средних предприятиях, по видам экономической деятельности и полу

	тысяч человек								
	2002			2003			2004		
	всего	в том числе		всего	в том числе		всего	в том числе	
		мужчины	женщины		мужчины	женщины		мужчины	женщины
Численность работников - всего	2337,8	1274,3	1063,5	2358,3	1282,2	1076,1	2470,7	1342,3	1128,3
в том числе:									
Сельское хозяйство, охота и лесное хозяйство	208,5	158,9	49,6	189,9	143,0	46,9	177,9	134,1	43,8
Рыболовство, рыбоводство	3,4	2,4	1,0	3,2	2,3	0,9	2,9	2,1	0,8
Промышленность	673,1	463,8	209,3	666,8	461,1	205,7	677,7	470,2	207,5
в том числе:									
горнодобывающая	155,5	117,1	38,4	159,0	120,1	38,9	162,6	123,6	38,9
обрабатывающая	390,8	257,0	133,8	383,5	253,7	129,8	390,3	259,7	130,5
производство и распределение электроэнергии, газа и воды	126,8	89,7	37,1	124,3	87,3	37,0	124,9	86,9	38,0
Строительство	119,4	102,4	17,0	125,2	107,6	17,6	145,0	124,3	20,7
Торговля; ремонт автомобилей, бытовых изделий и предметов личного пользования	41,8	24,0	17,8	44,2	24,9	19,3	52,9	30,2	22,7
Гостиницы и рестораны	12,3	4,2	8,1	13,7	4,7	9,0	14,5	5,0	9,5
Транспорт и связь	229,0	149,1	79,9	233,6	151,0	82,6	241,9	156,2	85,7
Финансовая деятельность	28,1	9,9	18,2	28,6	9,9	18,7	31,7	10,7	21,0
Операции с недвижимым имуществом, аренда и предоставление услуг									
потребителям	113,3	69,2	44,1	123,2	78,4	44,8	133,6	87,0	46,5
Государственное управление	176,0	119,1	56,9	187,8	125,4	62,4	203,7	133,9	69,7
Образование	454,7	111,0	343,7	450,1	110,4	339,7	485,7	121,0	364,7
Здравоохранение и предоставление социальных услуг	232,0	36,8	195,2	243,4	38,9	204,5	249,9	40,6	209,3
Предоставление коммунальных, социальных и персональных услуг	46,2	23,4	22,8	48,6	24,6	24,0	53,3	26,9	26,4

Структура наемных работников, занятых на крупных и средних предприятиях, по видам экономической деятельности и полу

	в процентах								
	2002			2003			2004		
	всего	в том числе		всего	в том числе		всего	в том числе	
		мужчины	женщины		мужчины	женщины		мужчины	женщины
Численность работников - всего	100	100	100	100	100	100	100	100	100
в том числе:									
Сельское хозяйство, охота и лесное хозяйство	8,9	12,5	4,7	8,1	11,2	4,4	7,2	10,0	3,9
Рыболовство, рыбоводство	0,1	0,2	0,1	0,1	0,2	0,1	0,1	0,2	0,1
Промышленность	28,8	36,4	19,7	28,3	36,0	19,1	27,4	35,0	18,4
в том числе:									
горнодобывающая	23,1	25,3	18,4	23,8	26,1	18,9	24,0	26,3	18,8
обрабатывающая	58,1	55,4	63,9	57,5	55,0	63,1	57,6	55,2	62,9
производство и распределение электроэнергии, газа и воды	18,8	19,3	17,7	18,7	18,9	18,0	18,4	18,5	18,3
Строительство	5,1	8,0	1,6	5,3	8,4	1,6	5,9	9,3	1,8
Торговля; ремонт автомобилей, бытовых изделий и предметов личного пользования	1,8	1,9	1,7	1,9	1,9	1,8	2,1	2,3	2,0
Гостиницы и рестораны	0,5	0,3	0,8	0,6	0,4	0,8	0,6	0,4	0,8
Транспорт и связь	9,8	11,7	7,5	9,9	11,8	7,7	9,8	11,6	7,6
Финансовая деятельность	1,2	0,8	1,7	1,2	0,8	1,7	1,3	0,8	1,9

Продолжение

	2002			2003			2004		
	всего	в том числе		всего	в том числе		всего	в том числе	
		мужчины	женщины		мужчины	женщины		мужчины	женщины
Операции с недвижимым имуществом, аренда и предоставление услуг									
потребителям	4,8	5,4	4,1	5,2	6,1	4,2	5,4	6,5	4,1
Государственное управление	7,5	9,3	5,4	8,0	9,8	5,8	8,2	10,0	6,2
Образование	19,4	8,7	32,3	19,1	8,6	31,6	19,7	9,0	32,3
Здравоохранение и предоставление социальных услуг	9,9	2,9	18,4	10,3	3,0	19,0	10,1	3,0	18,6
Предоставление коммунальных, социальных и персональных услуг	2,0	1,8	2,1	2,1	1,9	2,2	2,2	2,0	2,3
Численность работников - всего	100	54,5	45,5	100	54,4	45,6	100	54,3	45,7
в том числе:									
Сельское хозяйство, охота и лесное хозяйство	100	76,2	23,8	100	75,4	24,7	100	75,4	24,6
Рыболовство, рыболовство	100	71,3	28,7	100	72,6	27,4	100	72,1	27,9
Промышленность	100	68,9	31,1	100	69,1	30,9	100	69,4	30,6
в том числе:									
горнодобывающая	100	75,3	24,7	100	75,5	24,5	100	76,0	24,0
обрабатывающая	100	65,8	34,2	100	66,1	33,9	100	66,6	33,4
производство и распределение электроэнергии, газа и воды	100	70,7	29,3	100	70,2	29,8	100	69,6	30,4
Строительство	100	85,8	14,2	100	85,9	14,1	100	85,7	14,3
Торговля; ремонт автомобилей, бытовых изделий и предметов личного пользования	100	57,4	42,6	100	56,3	43,7	100	57,1	42,9
Гостиницы и рестораны	100	33,9	66,1	100	34,6	65,4	100	34,7	65,3
Транспорт и связь	100	65,1	34,9	100	64,6	35,4	100	64,6	35,4
Финансовая деятельность	100	35,2	64,8	100	34,6	65,4	100	33,7	66,3
Операции с недвижимым имуществом, аренда и предоставление услуг									
потребителям	100	61,1	38,9	100	63,6	36,4	100	65,1	34,9
Государственное управление	100	67,7	32,3	100	66,7	33,2	100	65,8	34,2
Образование	100	24,4	75,6	100	24,6	75,5	100	24,9	75,1
Здравоохранение и предоставление социальных услуг	100	15,9	84,1	100	16,0	84,0	100	16,2	83,8
Предоставление коммунальных, социальных и персональных услуг	100	50,7	49,3	100	50,6	49,4	100	50,5	49,5

Наемные работники крупных и средних предприятий по видам экономической деятельности и категориям персонала

тысяч человек

	2002			2003			2004		
	всего	в том числе		всего	в том числе		всего	в том числе	
		рабочие	служащие		рабочие	служащие		рабочие	служащие
Численность работников - всего	2337,8	1289,2	1048,5	2358,3	1283,7	1074,5	2470,7	1318,8	1151,9
в том числе:									
Сельское хозяйство, охота и лесное хозяйство	208,5	182,5	26,0	189,9	165,9	24,0	177,9	154,6	23,3
Рыболовство, рыболовство	3,4	3,1	0,3	3,2	2,9	0,3	2,9	2,7	0,3
Промышленность	673,1	532,3	140,9	666,8	524,7	142,0	677,7	528,1	149,6
в том числе:									
горнодобывающая	155,5	124,1	31,4	159,0	126,3	32,7	162,6	128,5	34,1
обрабатывающая	390,8	313,6	77,2	383,5	305,6	77,9	390,3	307,5	82,8
производство и распределение электроэнергии, газа и воды	126,8	94,6	32,2	124,3	92,9	31,4	124,9	92,1	32,8
Строительство	119,4	94,9	24,5	125,2	100,5	24,7	145,0	116,4	28,6

Продолжение

	2002			2003			2004		
	всего	в том числе		всего	в том числе		всего	в том числе	
		рабочие	служащие		рабочие	служащие		рабочие	служащие
Торговля; ремонт автомобилей, бытовых изделий и предметов личного пользования	41,8	28,2	13,6	44,2	27,9	16,2	52,9	33,2	19,7
Гостиницы и рестораны	12,3	9,6	2,7	13,7	10,5	3,2	14,5	11,0	3,5
Транспорт и связь	229,0	152,5	76,5	233,6	155,5	78,1	241,9	158,3	83,6
Финансовая деятельность	28,1	4,1	24,0	28,6	3,5	25,1	31,7	3,5	28,2
Операции с недвижимым имуществом, аренда и предоставление услуг									
потребителям	113,3	50,3	62,9	123,2	55,6	67,6	133,6	58,2	75,4
Государственное управление	176,0	36,5	139,5	187,8	37,6	150,1	203,7	42,1	161,6
Образование	454,7	97,2	357,4	450,1	94,0	356,1	485,7	100,5	385,2
Здравоохранение и предоставление социальных услуг	232,0	77,2	154,8	243,4	82,7	160,7	249,9	86,7	163,3
Предоставление коммунальных, социальных и персональных услуг	46,2	20,9	25,3	48,6	22,3	26,3	53,3	23,6	29,7

**Структура наемных работников крупных и средних предприятий
по видам экономической деятельности и категориям персонала**

в процентах

	2002			2003			2004		
	всего	в том числе		всего	в том числе		всего	в том числе	
		рабочие	служащие		рабочие	служащие		рабочие	служащие
Численность работников - всего	100	100	100	100	100	100	100	100	100
в том числе:									
Сельское хозяйство, охота и лесное хозяйство	8,9	14,2	2,5	8,1	12,9	2,2	7,2	11,7	2,0
Рыболовство, рыбоводство	0,1	0,2	0,0	0,1	0,2	0,0	0,1	0,2	0,0
Промышленность	28,8	41,3	13,4	28,3	40,9	13,2	27,4	40,0	13,0
в том числе:									
горнодобывающая	6,7	9,6	3,0	6,7	9,8	3,0	24,0	24,3	22,8
обрабатывающая	16,7	24,3	7,4	16,3	23,8	7,2	57,6	58,2	55,3
производство и распределение электроэнергии, газа и воды	5,4	7,3	3,1	5,3	7,2	2,9	18,4	17,5	21,9
Строительство	5,1	7,4	2,3	5,3	7,8	2,3	5,9	8,8	2,5
Торговля; ремонт автомобилей, бытовых изделий и предметов личного пользования	1,8	2,2	1,3	1,9	2,2	1,5	2,1	2,5	1,7
Гостиницы и рестораны	0,5	0,7	0,3	0,6	0,8	0,3	0,6	0,8	0,3
Транспорт и связь	9,8	11,8	7,3	9,9	12,1	7,3	9,8	12,0	7,3
Финансовая деятельность	1,2	0,3	2,3	1,2	0,3	2,3	1,3	0,3	2,4
Операции с недвижимым имуществом, аренда и предоставление услуг									
потребителям	4,8	3,9	6,0	5,2	4,3	6,3	5,4	4,4	6,5
Государственное управление	7,5	2,8	13,3	8,0	2,9	14,0	8,2	3,2	14,0
Образование	19,4	7,5	34,1	19,1	7,3	33,1	19,7	7,6	33,4
Здравоохранение и предоставление социальных услуг	9,9	6,0	14,8	10,3	6,4	15,0	10,1	6,6	14,2
Предоставление коммунальных, социальных и персональных услуг	2,0	1,6	2,4	2,1	1,7	2,4	2,2	1,8	2,6
Численность работников - всего	100	55,1	44,9	100	54,4	45,6	100	53,4	46,6
в том числе:									
Сельское хозяйство, охота и лесное хозяйство	100	87,5	12,5	100	87,4	12,6	100	86,9	13,1
Рыболовство, рыбоводство	100	91,1	8,9	100	91,9	8,1	100	91,2	8,8
Промышленность	100	79,1	20,9	100	78,7	21,3	100	77,9	22,1

Продолжение

	2002			2003			2004		
	всего	в том числе		всего	в том числе		всего	в том числе	
		рабочие	служащие		рабочие	служащие		рабочие	служащие
в том числе:									
горнодобывающая	100	79,8	20,2	100	79,4	20,6	100	79,0	21,0
обрабатывающая	100	80,2	19,8	100	79,7	20,3	100	78,8	21,2
производство и распределение электроэнергии, газа и воды	100	74,6	25,4	100	74,7	25,3	100	73,8	26,2
Строительство	100	79,5	20,5	100	80,3	19,7	100	80,3	19,7
Торговля; ремонт автомобилей, бытовых изделий и предметов личного пользования	100	67,4	32,6	100	63,2	36,8	100	62,7	37,3
Гостиницы и рестораны	100	77,7	22,3	100	76,4	23,6	100	75,9	24,1
Транспорт и связь	100	66,6	33,4	100	66,6	33,4	100	65,4	34,6
Финансовая деятельность	100	14,6	85,4	100	12,2	87,8	100	11,0	89,0
Операции с недвижимым имуществом, аренда и предоставление услуг									
потребителям	100	44,4	55,5	100	45,1	54,9	100	43,5	56,5
Государственное управление	100	20,7	79,3	100	20,0	80,0	100	20,7	79,3
Образование	100	21,4	78,6	100	20,9	79,1	100	20,7	79,3
Здравоохранение и предоставление социальных услуг	100	33,3	66,7	100	34,0	66,0	100	34,7	65,3
Предоставление коммунальных, социальных и персональных услуг	100	45,3	54,7	100	45,8	54,2	100	44,3	55,7

2.8. ГОРОДСКОЕ ЗАНЯТОЕ НАСЕЛЕНИЕ

Городское занятое население по возрастным группам

тысяч человек

	Всего			в том числе					
	2002	2003	2004	мужчины			женщины		
				2002	2003	2004	2002	2003	2004
Занятое население - всего	3716,8	3905,0	4002,9	1887,4	1979,9	2020,0	1829,5	1925,1	1983,0
в том числе в возрасте, лет:									
15	6,9	8,3	4,4	3,3	4,4	3,2	3,6	3,9	1,2
16-19	95,0	110,1	107,8	54,2	63,1	58,8	40,8	47,0	49,0
20-24	311,8	380,5	396,5	167,6	206,7	209,1	144,2	173,7	187,4
25-29	433,0	541,4	566,2	222,8	282,0	298,3	210,2	259,4	268,0
30-34	456,4	556,1	631,5	234,3	282,1	318,7	222,2	274,0	312,8
35-39	528,6	484,2	515,5	266,2	236,6	258,3	262,4	247,6	257,1
40-44	587,4	579,8	589,0	290,1	286,0	280,9	297,3	293,8	308,1
45-49	502,1	501,3	493,8	243,3	245,4	238,7	258,8	255,9	255,1
50-54	411,5	418,2	392,6	198,3	203,9	193,4	213,2	214,2	199,2
55-59	168,4	170,6	194,2	88,1	83,0	96,6	80,4	87,6	97,6
60-64	134,9	97,3	68,7	77,1	56,7	41,5	57,8	40,6	27,1
65 и старше	80,9	57,2	42,9	42,1	29,8	22,5	38,8	27,4	20,4

Структура городского занятого населения по возрастным группам

в процентах

	Всего			в том числе					
	2002	2003	2004	мужчины			женщины		
				2002	2003	2004	2002	2003	2004
Занятое население - всего	100	100	100	100	100	100	100	100	100
в том числе в возрасте, лет:									
15	0,2	0,2	0,1	0,2	0,2	0,2	0,2	0,2	0,1
16-19	2,6	2,8	2,7	2,9	3,2	2,9	2,2	2,4	2,5
20-24	8,4	9,7	9,9	8,9	10,4	10,4	7,9	9,0	9,4
25-29	11,6	13,9	14,1	11,8	14,2	14,8	11,5	13,5	13,5

Продолжение

	Всего			в том числе					
				мужчины			женщины		
	2002	2003	2004	2002	2003	2004	2002	2003	2004
30-34	12,3	14,2	15,8	12,4	14,2	15,8	12,1	14,2	15,8
35-39	14,2	12,4	12,9	14,1	12,0	12,8	14,3	12,9	13,0
40-44	15,8	14,8	14,7	15,4	14,4	13,9	16,2	15,3	15,5
45-49	13,5	12,8	12,3	12,9	12,4	11,8	14,1	13,3	12,9
50-54	11,1	10,7	9,8	10,5	10,3	9,6	11,7	11,1	10,0
55-59	4,5	4,4	4,9	4,7	4,2	4,8	4,4	4,5	4,9
60-64	3,6	2,5	1,7	4,1	2,9	2,1	3,2	2,1	1,4
65 и старше	2,2	1,5	1,1	2,2	1,5	1,1	2,1	1,4	1,0
Занятое население - всего	100	100	100	50,8	50,7	50,5	49,2	49,3	49,5
в том числе в возрасте, лет:									
15	100	100	100	47,6	52,7	71,8	52,4	47,3	28,2
16-19	100	100	100	57,0	57,3	54,6	43,0	42,7	45,4
20-24	100	100	100	53,8	54,3	52,7	46,2	45,7	47,3
25-29	100	100	100	51,5	52,1	52,7	48,5	47,9	47,3
30-34	100	100	100	51,3	50,7	50,5	48,7	49,3	49,5
35-39	100	100	100	50,4	48,9	50,1	49,6	51,1	49,9
40-44	100	100	100	49,4	49,3	47,7	50,6	50,7	52,3
45-49	100	100	100	48,5	49,0	48,3	51,5	51,0	51,7
50-54	100	100	100	48,2	48,8	49,3	51,8	51,2	50,7
55-59	100	100	100	52,3	48,7	49,7	47,7	51,3	50,3
60-64	100	100	100	57,2	58,3	60,5	42,8	41,7	39,5
65 и старше	100	100	100	52,1	52,1	52,5	47,9	47,9	47,5

Уровень занятости городского населения по полу

	Всего			в том числе					
				мужчины			женщины		
	2002	2003	2004	2002	2003	2004	2002	2003	2004
Уровень занятости в процентах к:									
населению в возрасте 15 лет и старше	59,6	60,0	60,6	66,8	67,0	67,3	53,6	54,2	55,1
экономически активному населению	89,1	90,0	90,6	91,4	92,1	92,4	86,9	87,9	88,8

Уровень занятости городского населения по возрастным группам

	Уровень занятости в процентах к					
	населению в возрасте 15 лет и старше			экономически активному населению		
	2002	2003	2004	2002	2003	2004
Занятое население - всего	59,6	60,0	60,6	89,1	90,0	90,6
в том числе в возрасте, лет:						
15	7,0	8,0	4,5	74,0	85,1	91,8
16-19	18,1	17,2	15,7	73,9	77,9	73,7
20-24	55,8	57,0	57,5	81,1	84,2	85,6
25-29	77,3	80,0	79,6	87,8	89,5	89,3
30-34	81,5	81,8	83,4	89,8	90,2	91,6
35-39	82,9	83,2	85,0	90,1	89,9	92,0
40-44	84,4	84,3	86,2	90,4	91,5	93,3
45-49	82,9	82,6	82,8	91,3	91,8	92,1
50-54	78,2	79,4	79,2	91,0	91,9	92,1
55-59	63,7	64,6	65,6	91,5	92,6	91,7
60-64	30,4	29,7	26,2	95,0	95,5	93,3
65 и старше	10,6	7,7	6,0	99,6	100,0	100,0

Городское занятое население по уровню образования

тысяч человек

	Всего			в том числе					
				мужчины			женщины		
	2002	2003	2004	2002	2003	2004	2002	2003	2004
Занятое население - всего	3716,8	3905,0	4002,9	1887,4	1979,9	2020,0	1829,5	1925,1	1983,0
из них имеют образование:									
высшее	915,1	1026,7	1154,4	420,2	480,7	536,3	494,9	546,0	618,2
незаконченное высшее	123,5	147,9	149,3	66,1	75,1	76,2	57,5	72,8	73,1
среднее профессиональное (специальное)	1284,7	1328,9	1347,2	612,5	640,4	655,5	672,2	688,5	691,7
начальное профессиональное	532,4	551,0	534,9	328,4	334,7	319,3	204,1	216,3	215,6
среднее общее	682,6	689,0	687,5	370,5	363,1	364,7	312,1	325,9	322,8
основное общее	120,1	120,0	101,7	61,4	65,5	54,5	58,8	54,5	47,3
начальное общее	58,3	41,5	27,8	28,4	20,4	13,5	29,9	21,1	14,3

Структура городского занятого населения по уровню образования

в процентах

	Всего			в том числе					
				мужчины			женщины		
	2002	2003	2004	2002	2003	2004	2002	2003	2004
Занятое население - всего	100	100	100	100	100	100	100	100	100
из них имеют образование:									
высшее	24,6	26,3	28,8	22,3	24,3	26,5	27,1	28,4	31,2
незаконченное высшее	3,3	3,8	3,7	3,5	3,8	3,8	3,1	3,8	3,7
среднее профессиональное (специальное)	34,6	34,0	33,7	32,5	32,3	32,5	36,7	35,8	34,9
начальное профессиональное	14,3	14,1	13,4	17,4	16,9	15,8	11,2	11,2	10,9
среднее общее	18,4	17,6	17,2	19,6	18,3	18,1	17,1	16,9	16,3
основное общее	3,2	3,1	2,5	3,3	3,3	2,7	3,2	2,8	2,4
начальное общее	1,6	1,1	0,7	1,5	1,0	0,7	1,6	1,1	0,7
Занятое население - всего	100	100	100	50,8	50,7	50,5	49,2	49,3	49,5
из них имеют образование:									
высшее	100	100	100	45,9	46,8	46,5	54,1	53,2	53,5
незаконченное высшее	100	100	100	53,5	50,8	51,0	46,5	49,2	49,0
среднее профессиональное (специальное)	100	100	100	47,7	48,2	48,7	52,3	51,8	51,3
начальное профессиональное	100	100	100	61,7	60,7	59,7	38,3	39,3	40,3
среднее общее	100	100	100	54,3	52,7	53,0	45,7	47,3	47,0
основное общее	100	100	100	51,1	54,6	53,5	48,9	45,4	46,5
начальное общее	100	100	100	48,8	49,1	48,4	51,2	50,9	51,6

Уровень занятости городского населения по образованию

	Уровень занятости в процентах к					
	населению в возрасте 15 лет и старше			экономически активному населению		
	2002	2003	2004	2002	2003	2004
Занятое население - всего	59,6	60,0	60,6	89,1	90,0	90,6
из них имеют образование:						
высшее	77,6	78,7	82,0	93,8	93,8	95,2
незаконченное высшее	41,6	42,5	39,6	90,4	89,9	87,0
среднее профессиональное (специальное)	72,8	73,9	74,2	89,8	91,1	91,5
начальное профессиональное	75,2	74,4	73,0	89,6	90,6	89,6
среднее общее	51,3	50,5	49,8	82,7	83,4	84,6
основное общее	23,4	20,6	17,6	83,3	83,9	83,4
начальное общее	13,1	11,3	9,0	90,3	90,8	88,1

Городское занятое население по возрасту и уровню образования

тысяч человек

	Всего			из них имеющее образование					
				высшее			незаконченное высшее		
	2002	2003	2004	2002	2003	2004	2002	2003	2004
Занятое население - всего	3716,8	3905,0	4002,9	915,1	1026,7	1154,4	123,5	147,9	149,3
в том числе в возрасте, лет:									
15	6,9	8,3	4,4	-	-	-	-	-	-
16-19	95,0	110,1	107,8	-	-	-	8,3	11,7	9,7
20-24	311,8	380,5	396,5	60,9	83,5	94,9	33,9	46,0	43,4
25-29	433,0	541,4	566,2	113,3	158,3	189,0	22,9	25,7	27,0
30-34	456,4	556,1	631,5	118,0	156,6	195,9	15,5	19,7	25,6
35-39	528,6	484,2	515,5	135,3	138,1	155,9	12,8	13,6	14,8
40-44	587,4	579,8	589,0	141,4	158,9	183,1	10,7	12,3	12,1
45-49	502,1	501,3	493,8	131,8	133,4	140,5	6,4	7,3	7,8
50-54	411,5	418,2	392,6	118,2	116,4	108,3	7,0	7,0	3,4
55-59	168,4	170,6	194,2	51,7	50,7	62,3	4,1	3,1	3,9
60-64	134,9	97,3	68,7	31,1	22,7	18,1	1,4	1,1	0,9
65 и старше	80,9	57,2	42,9	13,3	8,1	6,5	0,6	0,5	0,6

Продолжение

	из них имеющее образование								
	среднее профессиональное (специальное)			начальное профессиональное			среднее общее		
	2002	2003	2004	2002	2003	2004	2002	2003	2004
Занятое население - всего	1284,7	1328,9	1347,2	532,4	551,0	534,9	682,6	689,0	687,5
в том числе в возрасте, лет:									
15	-	-	-	0,8	0,3	0,4	0,8	1,7	0,6
16-19	9,9	10,4	12,2	17,2	20,2	17,1	42,4	44,5	44,2
20-24	89,3	100,3	105,6	45,8	53,0	57,2	71,3	83,7	83,1
25-29	142,8	169,8	162,4	66,2	80,5	74,5	77,7	97,4	103,0
30-34	165,7	197,4	216,5	73,3	80,5	84,8	75,7	92,4	100,9
35-39	207,8	184,2	195,7	78,3	67,0	69,8	88,1	75,6	75,4
40-44	229,5	229,2	225,8	88,5	81,2	77,2	108,3	89,3	84,5
45-49	185,8	191,4	187,5	67,5	73,5	67,8	97,2	84,6	80,1
50-54	154,1	154,8	151,9	50,5	53,0	52,3	64,3	68,4	64,0
55-59	50,7	57,5	62,3	21,9	23,7	23,7	25,7	25,5	32,1
60-64	33,4	23,4	17,2	15,7	12,5	6,9	20,6	17,0	12,9
65 и старше	15,8	10,6	10,0	6,8	5,6	3,2	10,5	8,9	6,7

Продолжение

	из них имеющее образование					
	основное общее			начальное общее		
	2002	2003	2004	2002	2003	2004
Занятое население - всего	120,1	120,0	101,7	58,3	41,5	27,8
в том числе в возрасте, лет:						
15	4,8	5,3	2,5	0,5	1,1	0,8
16-19	16,3	21,0	20,8	0,9	2,3	3,8
20-24	9,9	12,5	11,8	0,7	1,5	0,6
25-29	9,2	8,4	9,7	0,9	1,3	0,5
30-34	6,9	8,5	7,8	1,5	0,9	-
35-39	5,5	5,0	3,6	0,7	0,8	0,2
40-44	7,7	8,2	5,5	1,2	0,8	0,8
45-49	11,0	9,6	7,8	2,4	1,4	2,3
50-54	13,9	15,3	10,9	3,5	3,2	1,7
55-59	8,6	8,3	7,9	5,9	1,8	2,0
60-64	15,4	9,1	7,6	17,2	11,5	5,0
65 и старше	11,0	8,7	5,7	22,9	14,8	10,0

Структура городского занятого населения по возрасту и уровню образования

в процентах

	Всего			из них имеющее образование					
				высшее			незаконченное высшее		
	2002	2003	2004	2002	2003	2004	2002	2003	2004
Занятое население - всего	100	100	100	100	100	100	100	100	100
в том числе в возрасте, лет:									
15	0,2	0,2	0,1	-	-	-	-	-	-
16-19	2,6	2,8	2,7	-	-	-	6,7	7,9	6,5
20-24	8,4	9,7	9,9	6,6	8,1	8,2	27,5	31,1	29,1
25-29	11,6	13,9	14,1	12,4	15,4	16,4	18,5	17,3	18,1
30-34	12,3	14,2	15,8	12,9	15,3	17,0	12,5	13,3	17,1
35-39	14,2	12,4	12,9	14,8	13,4	13,5	10,4	9,2	9,9
40-44	15,8	14,8	14,7	15,5	15,5	15,9	8,7	8,3	8,1
45-49	13,5	12,8	12,3	14,4	13,0	12,2	5,2	4,9	5,3
50-54	11,1	10,7	9,8	12,9	11,3	9,4	5,7	4,8	2,3
55-59	4,5	4,4	4,9	5,7	4,9	5,4	3,3	2,1	2,6
60-64	3,6	2,5	1,7	3,4	2,2	1,6	1,1	0,7	0,6
65 и старше	2,2	1,5	1,1	1,5	0,8	0,6	0,5	0,4	0,4
Занятое население - всего	100	100	100	24,6	26,3	28,8	3,3	3,8	3,7
в том числе в возрасте, лет:									
15	100	100	100	-	-	-	-	-	-
16-19	100	100	100	-	-	-	8,7	10,6	9,0
20-24	100	100	100	19,5	21,9	23,9	10,9	12,1	10,9
25-29	100	100	100	26,2	29,2	33,4	5,3	4,7	4,8
30-34	100	100	100	25,9	28,2	31,0	3,4	3,5	4,1
35-39	100	100	100	25,6	28,5	30,2	2,4	2,8	2,9
40-44	100	100	100	24,1	27,4	31,1	1,8	2,1	2,1
45-49	100	100	100	26,3	26,6	28,4	1,3	1,5	1,6
50-54	100	100	100	28,7	27,8	27,6	1,7	1,7	0,9
55-59	100	100	100	30,7	29,7	32,1	2,4	1,8	2,0
60-64	100	100	100	23,1	23,3	26,4	1,0	1,1	1,4
65 и старше	100	100	100	16,5	14,2	15,2	0,7	0,9	1,5

Продолжение

	из них имеющее образование								
	среднее профессиональное (специальное)			начальное профессиональное			среднее общее		
	2002	2003	2004	2002	2003	2004	2002	2003	2004
Занятое население - всего	100	100	100	100	100	100	100	100	100
в том числе в возрасте, лет:									
15	-	-	-	0,2	0,1	0,1	0,1	0,2	0,1
16-19	0,8	0,8	0,9	3,2	3,7	3,2	6,2	6,5	6,4
20-24	6,9	7,5	7,8	8,6	9,6	10,7	10,4	12,2	12,1
25-29	11,1	12,8	12,1	12,4	14,6	13,9	11,4	14,1	15,0
30-34	12,9	14,9	16,1	13,8	14,6	15,9	11,1	13,4	14,7
35-39	16,2	13,9	14,5	14,7	12,2	13,1	12,9	11,0	11,0
40-44	17,9	17,2	16,8	16,6	14,7	14,4	15,9	13,0	12,3
45-49	14,5	14,4	13,9	12,7	13,3	12,7	14,2	12,3	11,7
50-54	12,0	11,6	11,3	9,5	9,6	9,8	9,4	9,9	9,3
55-59	3,9	4,3	4,6	4,1	4,3	4,4	3,8	3,7	4,7
60-64	2,6	1,8	1,3	3,0	2,3	1,3	3,0	2,5	1,9
65 и старше	1,2	0,8	0,7	1,3	1,0	0,6	1,5	1,3	1,0
Занятое население - всего	34,6	34,0	33,7	14,3	14,1	13,4	18,4	17,6	17,2
в том числе в возрасте, лет:									
15	-	-	-	12,2	3,4	8,7	11,9	20,0	14,2
16-19	10,4	9,4	11,3	18,1	18,3	15,9	44,7	40,4	41,0
20-24	28,6	26,3	26,6	14,7	13,9	14,4	22,9	22,0	21,0
25-29	33,0	31,4	28,7	15,3	14,9	13,2	17,9	18,0	18,2
30-34	36,3	35,5	34,3	16,0	14,5	13,4	16,6	16,6	16,0
35-39	39,3	38,0	38,0	14,8	13,8	13,5	16,7	15,6	14,6
40-44	39,1	39,5	38,3	15,1	14,0	13,1	18,4	15,4	14,3
45-49	37,0	38,2	38,0	13,4	14,7	13,7	19,4	16,9	16,2
50-54	37,4	37,0	38,7	12,3	12,7	13,3	15,6	16,4	16,3
55-59	30,1	33,7	32,1	13,0	13,9	12,2	15,2	15,0	16,5
60-64	24,8	24,0	25,0	11,7	12,9	10,1	15,3	17,5	18,8
65 и старше	19,6	18,4	23,4	8,4	9,7	7,5	12,9	15,6	15,7

Продолжение

	из них имеющее образование					
	основное общее			начальное общее		
	2002	2003	2004	2002	2003	2004
Занятое население - всего	100	100	100	100	100	100
в том числе в возрасте, лет:						
15	4,0	4,4	2,5	0,8	2,6	3,0
16-19	13,6	17,5	20,5	1,6	5,6	13,7
20-24	8,3	10,4	11,6	1,3	3,6	2,0
25-29	7,7	7,0	9,6	1,5	3,1	1,9
30-34	5,7	7,1	7,6	2,5	2,2	-
35-39	4,6	4,2	3,6	1,2	1,9	0,6
40-44	6,4	6,8	5,4	2,1	1,9	3,0
45-49	9,1	8,0	7,7	4,1	3,5	8,4
50-54	11,5	12,7	10,7	6,0	7,7	6,2
55-59	7,2	6,9	7,8	10,1	4,3	7,1
60-64	12,8	7,6	7,5	29,5	27,7	18,0
65 и старше	9,2	7,2	5,6	39,4	35,8	36,1
Занятое население - всего	3,2	3,1	2,5	1,6	1,1	0,7
в том числе в возрасте, лет:						
15	69,0	63,7	57,9	6,9	12,9	19,3
16-19	17,2	19,1	19,3	1,0	2,1	3,5
20-24	3,2	3,3	3,0	0,2	0,4	0,1
25-29	2,1	1,6	1,7	0,2	0,2	0,1
30-34	1,5	1,5	1,2	0,3	0,2	-
35-39	1,0	1,0	0,7	0,1	0,2	0,0
40-44	1,3	1,4	0,9	0,2	0,1	0,1
45-49	2,2	1,9	1,6	0,5	0,3	0,5
50-54	3,4	3,7	2,8	0,8	0,8	0,4
55-59	5,1	4,9	4,1	3,5	1,0	1,0
60-64	11,4	9,4	11,1	12,8	11,8	7,3
65 и старше	13,6	15,2	13,3	28,3	25,9	23,4

Городское занятое население по статусу занятости

тысяч человек

	Всего			в том числе					
				мужчины			женщины		
	2002	2003	2004	2002	2003	2004	2002	2003	2004
Занятое население - всего	3716,8	3905,0	4002,9	1887,4	1979,9	2020,0	1829,5	1925,1	1983,0
Наемные работники	2752,4	2921,1	3042,4	1444,5	1522,2	1560,3	1307,9	1398,9	1482,2
в том числе занятые:									
в государственной организации	1118,3	1151,7	1206,5	480,3	493,0	508,4	638,0	658,7	698,1
в негосударственной организации	1249,0	1376,3	1462,3	779,3	847,7	879,3	469,6	528,6	583,0
у физических лиц	369,7	370,9	362,4	173,2	166,8	164,5	196,5	204,1	197,9
в крестьянском (фермерском) хозяйстве	15,4	22,1	11,2	11,6	14,7	8,1	3,7	7,5	3,1
Самостоятельно занятые	964,5	984,0	960,5	442,9	457,7	459,7	521,6	526,3	500,8
в том числе:									
работодатели	29,6	33,0	44,6	19,5	21,4	27,9	10,1	11,6	16,7
самостоятельные работники	920,3	930,9	896,0	416,8	425,1	421,6	503,5	505,8	474,4
члены производственного кооператива	8,0	8,6	6,7	4,4	6,0	4,6	3,6	2,7	2,1
неоплачиваемые работники семейных предприятий	6,5	11,4	13,2	2,2	5,3	5,6	4,3	6,2	7,6

Структура городского занятого населения по статусу занятости

в процентах

	Всего			в том числе					
				мужчины			женщины		
	2002	2003	2004	2002	2003	2004	2002	2003	2004
Занятое население - всего	100	100	100	100	100	100	100	100	100
Наемные работники	74,1	74,8	76,0	76,5	76,9	77,2	71,5	72,7	74,7
в том числе занятые:									
в государственной организации	40,6	39,4	39,7	33,3	32,4	32,6	48,8	47,1	47,1
в негосударственной организации	45,4	47,1	48,1	54,0	55,7	56,4	35,9	37,8	39,3
у физических лиц	13,4	12,7	11,9	12,0	11,0	10,5	15,0	14,6	13,4
в крестьянском (фермерском) хозяйстве	0,6	0,8	0,4	0,8	1,0	0,5	0,3	0,5	0,2
Самостоятельно занятые	25,9	25,2	24,0	23,5	23,1	22,8	28,5	27,3	25,3
в том числе:									
работодатели	3,1	3,4	4,6	4,4	4,7	6,1	1,9	2,2	3,3
самостоятельные работники	95,4	94,6	93,3	94,1	92,9	91,7	96,5	96,1	94,7
члены производственного кооператива	0,8	0,9	0,7	1,0	1,3	1,0	0,7	0,5	0,4
неоплачиваемые работники семейных предприятий	0,7	1,2	1,4	0,5	1,2	1,2	0,8	1,2	1,5
Занятое население - всего	100	100	100	50,8	50,7	50,5	49,2	49,3	49,5
Наемные работники	100	100	100	52,5	52,1	51,3	47,5	47,9	48,7
в том числе занятые:									
в государственной организации	100	100	100	42,9	42,8	42,1	57,1	57,2	57,9
в негосударственной организации	100	100	100	62,4	61,6	60,1	37,6	38,4	39,9
у физических лиц	100	100	100	46,8	45,0	45,4	53,2	55,0	54,6
в крестьянском (фермерском) хозяйстве	100	100	100	75,7	66,3	72,3	24,3	33,7	27,7
Самостоятельно занятые	100	100	100	45,9	46,5	47,9	54,1	53,5	52,1
в том числе:									
работодатели	100	100	100	65,7	64,8	62,6	34,3	35,2	37,4
самостоятельные работники	100	100	100	45,3	45,7	47,1	54,7	54,3	52,9
члены производственного кооператива	100	100	100	55,1	69,1	68,1	44,9	30,9	31,9
неоплачиваемые работники семейных предприятий	100	100	100	33,9	46,1	42,6	66,1	53,9	57,4

Городское занятое население по статусу занятости и возрастным группам

тысяч человек

	Всего			в том числе в возрасте, лет					
				15			16-24		
	2002	2003	2004	2002	2003	2004	2002	2003	2004
Занятое население - всего	3716,8	3905,0	4002,9	6,9	8,3	4,4	406,8	490,6	504,3
Наемные работники	2752,4	2921,1	3042,4	0,2	0,4	0,1	266,2	323,5	347,1
в том числе занятые:									
в государственной организации	1118,3	1151,7	1206,5	0,1	-	-	77,5	92,3	98,9
в негосударственной организации	1249,0	1376,3	1462,3	-	0,0	-	124,2	157,9	170,9
у физических лиц	369,7	370,9	362,4	0,1	0,3	0,1	62,2	70,0	75,4
в крестьянском (фермерском) хозяйстве	15,4	22,1	11,2	-	-	-	2,3	3,2	2,0
Самостоятельно занятые	964,5	984,0	960,5	6,7	8,0	4,3	140,6	167,1	157,2
в том числе:									
работодатели	29,6	33,0	44,6	-	-	-	0,6	1,1	3,8
самостоятельные работники	920,3	930,9	896,0	6,7	8,0	4,3	137,5	161,8	149,1
члены производственного кооператива	8,0	8,6	6,7	-	-	-	0,8	1,2	0,3
неоплачиваемые работники семейных предприятий	6,5	11,4	13,2	-	-	-	1,7	3,1	3,9

Продолжение

	в том числе в возрасте, лет								
	25-34			35-44			45-54		
	2002	2003	2004	2002	2003	2004	2002	2003	2004
Занятое население - всего	889,4	1097,5	1197,7	1115,9	1064,0	1104,5	913,6	919,5	886,4
Наемные работники	702,9	863,2	943,3	852,2	822,1	854,6	730,1	723,9	706,5
в том числе занятые:									
в государственной организации	285,7	344,2	383,5	344,3	332,3	351,8	321,8	302,1	285,5
в негосударственной организации	303,5	399,3	439,2	388,5	378,1	406,5	340,1	353,2	354,3
у физических лиц	109,7	113,3	117,7	114,3	104,9	93,3	64,9	64,4	64,8
в крестьянском (фермерском) хозяйстве	4,0	6,4	2,8	5,0	6,7	3,1	3,3	4,2	2,0
Самостоятельно занятые	186,6	234,3	254,4	263,8	242,0	249,9	183,5	195,6	179,9
в том числе:									
работодатели	6,9	6,9	13,8	14,3	13,3	13,6	6,0	9,0	9,2
самостоятельные работники	176,9	221,3	234,9	245,5	225,1	230,6	173,8	181,6	167,5
члены производственного кооператива	1,8	2,0	2,5	1,5	1,4	1,8	2,6	3,3	1,2
неоплачиваемые работники семейных предприятий	0,9	4,1	3,2	2,5	2,2	3,9	1,1	1,7	2,0

Продолжение

	в том числе в возрасте, лет					
	55-64			65 и старше		
	2002	2003	2004	2002	2003	2004
Занятое население - всего	303,3	267,9	262,8	80,9	57,2	42,9
Наемные работники	186,7	177,1	181,8	14,2	11,0	9,0
в том числе занятые:						
в государственной организации	82,6	76,0	83,5	6,3	4,7	3,4
в негосударственной организации	87,3	83,4	87,7	5,2	4,3	3,8
у физических лиц	15,9	16,6	9,9	2,6	1,5	1,1
в крестьянском (фермерском) хозяйстве	0,8	1,1	0,7	-	0,4	0,7
Самостоятельно занятые	116,6	90,7	81,0	66,7	46,3	33,9
в том числе:						
работодатели	1,4	2,4	3,5	0,3	0,3	0,7
самостоятельные работники	113,9	87,4	76,7	66,0	45,8	33,0
члены производственного кооператива	1,2	0,8	0,6	0,1	0,0	0,3
неоплачиваемые работники семейных предприятий	0,2	0,2	0,2	0,3	0,2	-

Структура городского занятого населения по статусу занятости и возрастным группам

в процентах

	Всего			в том числе в возрасте, лет					
				15			16-24		
	2002	2003	2004	2002	2003	2004	2002	2003	2004
Занятое население - всего	100	100	100	100	100	100	100	100	100
Наемные работники	74,1	74,8	76,0	2,2	4,2	2,3	65,4	65,9	68,8
в том числе занятые:									
в государственной организации	40,6	39,4	39,7	37,3	-	-	29,1	28,5	28,5
в негосударственной организации	45,4	47,1	48,1	-	12,1	-	46,7	48,8	49,2
у физических лиц	13,4	12,7	11,9	62,7	87,9	100,0	23,4	21,6	21,7
в крестьянском (фермерском) хозяйстве	0,6	0,8	0,4	-	-	-	0,9	1,0	0,6

Продолжение

	Всего			в том числе в возрасте, лет					
				15			16-24		
	2002	2003	2004	2002	2003	2004	2002	2003	2004
Самостоятельно занятые	25,9	25,2	24,0	97,8	95,8	97,7	34,6	34,1	31,2
в том числе:									
работодатели	3,1	3,4	4,6	-	-	-	0,4	0,7	2,4
самостоятельные работники	95,4	94,6	93,3	100,0	100,0	100,0	97,8	96,8	94,9
члены производственного кооператива	0,8	0,9	0,7	-	-	-	0,6	0,7	0,2
неоплачиваемые работники семейных предприятий	0,7	1,2	1,4	-	-	-	1,2	1,8	2,5
Занятое население - всего	100	100	100	0,2	0,2	0,1	10,9	12,6	12,6
Наемные работники	100	100	100	0,0	0,0	0,0	9,7	11,1	11,4
в том числе занятые:									
в государственной организации	100	100	100	0,0	-	-	6,9	8,0	8,2
в негосударственной организации	100	100	100	-	0,0	-	9,9	11,5	11,7
у физических лиц	100	100	100	0,0	0,1	0,0	16,8	18,9	20,8
в крестьянском (фермерском) хозяйстве	100	100	100	-	-	-	14,8	14,7	17,4
Самостоятельно занятые	100	100	100	0,7	0,8	0,4	14,6	17,0	16,4
в том числе:									
работодатели	100	100	100	-	-	-	2,1	3,3	8,5
самостоятельные работники	100	100	100	0,7	0,9	0,5	14,9	17,4	16,6
члены производственного кооператива	100	100	100	-	-	-	10,0	13,6	5,1
неоплачиваемые работники семейных предприятий	100	100	100	-	-	-	25,5	26,7	30,0

Продолжение

	в том числе в возрасте, лет								
	25-34			35-44			45-54		
	2002	2003	2004	2002	2003	2004	2002	2003	2004
Занятое население - всего	100	100	100	100	100	100	100	100	100
Наемные работники	79,0	78,6	78,8	76,4	77,3	77,4	79,9	78,7	79,7
в том числе занятые:									
в государственной организации	40,6	39,9	40,7	40,4	40,4	41,2	44,1	41,7	40,4
в негосударственной организации	43,2	46,3	46,6	45,6	46,0	47,6	46,6	48,8	50,1
у физических лиц	15,6	13,1	12,5	13,4	12,8	10,9	8,9	8,9	9,2
в крестьянском (фермерском) хозяйстве	0,6	0,7	0,3	0,6	0,8	0,4	0,5	0,6	0,3
Самостоятельно занятые	21,0	21,4	21,2	23,6	22,7	22,6	20,1	21,3	20,3
в том числе:									
работодатели	3,7	2,9	5,4	5,4	5,5	5,5	3,3	4,6	5,1
самостоятельные работники	94,8	94,4	92,3	93,1	93,0	92,3	94,7	92,8	93,1
члены производственного кооператива	1,0	0,9	1,0	0,6	0,6	0,7	1,4	1,7	0,7
неоплачиваемые работники семейных предприятий	0,5	1,8	1,3	0,9	0,9	1,5	0,6	0,9	1,1
Занятое население - всего	23,9	28,1	29,9	30,0	27,2	27,6	24,6	23,5	22,1
Наемные работники	25,5	29,6	31,0	31,0	28,1	28,1	26,5	24,8	23,2
в том числе занятые:									
в государственной организации	25,5	29,9	31,8	30,8	28,9	29,2	28,8	26,2	23,7
в негосударственной									

Продолжение

	в том числе в возрасте, лет								
	25-34			35-44			45-54		
	2002	2003	2004	2002	2003	2004	2002	2003	2004
организации	24,3	29,0	30,0	31,1	27,5	27,8	27,2	25,7	24,2
у физических лиц	29,7	30,5	32,5	30,9	28,3	25,8	17,6	17,4	17,9
в крестьянском (фермерском) хозяйстве	26,0	28,8	25,2	32,2	30,5	27,2	21,5	19,1	17,4
Самостоятельно занятые	19,3	23,8	26,5	27,3	24,6	26,0	19,0	19,9	18,7
в том числе:									
работодатели	23,5	20,9	31,0	48,2	40,2	30,6	20,3	27,4	20,7
самостоятельные									
работники	19,2	23,8	26,2	26,7	24,2	25,7	18,9	19,5	18,7
члены производственного кооператива	23,0	23,1	36,7	18,9	16,1	26,9	32,2	37,9	18,2
неоплачиваемые									
работники семейных предприятий	13,1	35,9	24,5	37,4	19,2	29,3	16,9	14,7	15,0

Продолжение

	в том числе в возрасте, лет					
	55-64			65 и старше		
	2002	2003	2004	2002	2003	2004
Занятое население - всего	100	100	100	100	100	100
Наемные работники	61,5	66,1	69,2	17,5	19,2	20,9
в том числе занятые:						
в государственной						
организации	44,3	42,9	45,9	44,5	42,8	38,0
в негосударственной						
организации	46,8	47,1	48,2	37,0	39,7	42,1
у физических лиц	8,5	9,4	5,5	18,5	13,6	12,2
в крестьянском (фермерском) хозяйстве	0,5	0,6	0,4	-	4,0	7,7
Самостоятельно занятые	38,5	33,9	30,8	82,5	80,8	79,1
в том числе:						
работодатели	1,2	2,7	4,3	0,5	0,6	2,0
самостоятельные						
работники	97,6	96,3	94,7	99,0	98,9	97,2
члены производственного кооператива	1,0	0,8	0,8	0,1	0,1	0,8
неоплачиваемые						
работники семейных предприятий	0,1	0,2	0,2	0,5	0,4	-
Занятое население - всего	8,2	6,9	6,6	2,2	1,5	1,1
Наемные работники	6,8	6,1	6,0	0,5	0,4	0,3
в том числе занятые:						
в государственной						
организации	7,4	6,6	6,9	0,6	0,4	0,3
в негосударственной						
организации	7,0	6,1	6,0	0,4	0,3	0,3
у физических лиц	4,3	4,5	2,7	0,7	0,4	0,3
в крестьянском (фермерском) хозяйстве	5,5	5,0	6,7	-	2,0	6,1
Самостоятельно занятые	12,1	9,2	8,4	6,9	4,7	3,5
в том числе:						
работодатели	4,8	7,3	7,8	1,2	0,8	1,5
самостоятельные						
работники	12,4	9,4	8,6	7,2	4,9	3,7
члены производственного кооператива	15,2	8,7	9,3	0,7	0,5	3,8
неоплачиваемые						
работники семейных предприятий	11,4	2,4	1,2	4,6	1,6	-

Городское занятое население по статусу занятости и уровню образования

тысяч человек

	Всего			из них имеющее образование					
				высшее			незаконченное высшее		
	2002	2003	2004	2002	2003	2004	2002	2003	2004
Занятое население - всего	3716,8	3905,0	4002,9	915,1	1026,7	1154,4	123,5	147,9	149,3
Наемные работники	2752,4	2921,1	3042,4	798,0	898,2	1000,5	90,4	107,7	112,2
в том числе занятые:									
в государственной организации	1118,3	1151,7	1206,5	460,1	511,2	573,2	38,6	42,9	46,6
в негосударственной организации	1249,0	1376,3	1462,3	292,1	344,4	384,4	40,7	53,0	53,2
у физических лиц	369,7	370,9	362,4	44,6	41,5	42,3	11,0	11,4	12,3
в крестьянском (фермерском) хозяйстве	15,4	22,1	11,2	1,2	1,0	0,6	0,2	0,4	0,1
Самостоятельно занятые	964,5	984,0	960,5	117,1	128,5	154,0	33,1	40,2	37,1
в том числе:									
работодатели	29,6	33,0	44,6	13,5	14,8	23,2	1,1	1,3	3,1
самостоятельные работники	920,3	930,9	896,0	101,6	110,7	127,6	31,5	37,2	33,7
члены производственного кооператива	8,0	8,6	6,7	1,4	1,1	1,3	0,2	0,9	-
неоплачиваемые работники семейных предприятий	6,5	11,4	13,2	0,7	2,0	1,9	0,4	0,8	0,3

Продолжение

	из них имеющее образование								
	среднее профессиональное (специальное)			начальное профессиональное			среднее общее		
	2002	2003	2004	2002	2003	2004	2002	2003	2004
Занятое население - всего	1284,7	1328,9	1347,2	532,4	551,0	534,9	682,6	689,0	687,5
Наемные работники	1000,5	1052,2	1069,7	386,8	390,1	391,2	408,4	405,8	412,3
в том числе занятые:									
в государственной организации	393,6	379,6	372,4	108,6	105,8	99,3	101,2	96,2	102,2
в негосударственной организации	478,3	535,9	568,4	202,3	214,7	220,4	201,2	199,0	208,2
у физических лиц	125,4	131,7	125,0	73,4	67,2	70,8	99,3	97,6	96,2
в крестьянском (фермерском) хозяйстве	3,2	4,9	3,8	2,5	2,4	0,8	6,6	13,0	5,6
Самостоятельно занятые	284,2	276,8	277,5	145,6	160,9	143,7	274,3	283,2	275,2
в том числе:									
работодатели	9,2	10,9	12,0	3,0	3,1	3,7	2,4	2,3	2,3
самостоятельные работники	270,7	260,4	260,4	140,8	154,6	135,8	267,0	274,9	266,9
члены производственного кооператива	2,6	3,1	2,1	0,8	1,6	1,4	2,2	1,5	1,5
неоплачиваемые работники семейных предприятий	1,7	2,4	3,0	1,0	1,6	2,8	2,6	4,5	4,6

Продолжение

	из них имеющее образование					
	основное общее			начальное общее		
	2002	2003	2004	2002	2003	2004
Занятое население - всего	120,1	120,0	101,7	58,3	41,5	27,8
Наемные работники	52,5	56,5	50,0	15,7	10,7	6,6
в том числе занятые:						
в государственной организации	11,2	13,2	11,2	5,0	2,8	1,6
в негосударственной организации	26,7	23,8	23,5	7,6	5,5	4,2
у физических лиц	13,0	19,1	14,8	3,0	2,3	0,9
в крестьянском (фермерском) хозяйстве	1,7	0,4	0,4	0,1	0,1	-
Самостоятельно занятые	67,6	63,6	51,8	42,6	30,8	21,2
в том числе:						
работодатели	0,2	0,5	0,3	0,2	0,2	0,0

Продолжение

	из них имеющее образование					
	основное общее			начальное общее		
	2002	2003	2004	2002	2003	2004
самостоятельные работники	66,5	62,4	50,7	42,3	30,6	21,0
члены производственного кооператива	0,8	0,4	0,3	-	-	0,1
неоплачиваемые работники семейных предприятий	0,1	0,2	0,5	0,0	-	-

Структура городского занятого населения по статусу занятости и уровню образования

в процентах

	Всего			из них имеющее образование					
				высшее			незаконченное высшее		
	2002	2003	2004	2002	2003	2004	2002	2003	2004
Занятое население - всего	100	100	100	100	100	100	100	100	100
Наемные работники	74,1	74,8	76,0	87,2	87,5	86,7	73,2	72,8	75,1
в том числе занятые:									
в государственной организации	40,6	39,4	39,7	57,7	56,9	57,3	42,7	39,8	41,5
в негосударственной организации	45,4	47,1	48,1	36,6	38,3	38,4	45,0	49,2	47,4
у физических лиц	13,4	12,7	11,9	5,6	4,6	4,2	12,2	10,6	11,0
в крестьянском (фермерском) хозяйстве	0,6	0,8	0,4	0,1	0,1	0,1	0,2	0,3	0,0
Самостоятельно занятые	25,9	25,2	24,0	12,8	12,5	13,3	26,8	27,2	24,9
в том числе:									
работодатели	3,1	3,4	4,6	11,5	11,5	15,1	3,2	3,2	8,4
самостоятельные работники	95,4	94,6	93,3	86,7	86,1	82,9	95,0	92,5	90,7
члены производственного кооператива	0,8	0,9	0,7	1,2	0,9	0,8	0,6	2,3	-
неоплачиваемые работники семейных предприятий	0,7	1,2	1,4	0,6	1,5	1,2	1,2	2,0	0,8
Занятое население - всего	100	100	100	24,6	26,3	28,8	3,3	3,8	3,7
Наемные работники	100	100	100	29,0	30,7	32,9	3,3	3,7	3,7
в том числе занятые:									
в государственной организации	100	100	100	41,1	44,4	47,5	3,4	3,7	3,9
в негосударственной организации	100	100	100	23,4	25,0	26,3	3,3	3,9	3,6
у физических лиц	100	100	100	12,1	11,2	11,7	3,0	3,1	3,4
в крестьянском (фермерском) хозяйстве	100	100	100	7,6	4,5	5,3	1,0	1,7	0,4
Самостоятельно занятые	100	100	100	12,1	13,1	16,0	3,4	4,1	3,9
в том числе:									
работодатели	100	100	100	45,5	44,8	52,0	3,6	3,9	7,0
самостоятельные работники	100	100	100	11,0	11,9	14,2	3,4	4,0	3,8
члены производственного кооператива	100	100	100	17,5	12,7	19,3	2,4	10,9	-
неоплачиваемые работники семейных предприятий	100	100	100	10,6	17,2	14,5	6,0	6,9	2,4

Продолжение

	из них имеющее образование								
	среднее профессиональное (специальное)			начальное профессиональное			среднее общее		
	2002	2003	2004	2002	2003	2004	2002	2003	2004
Занятое население - всего	100	100	100	100	100	100	100	100	100
Наемные работники	77,9	79,2	79,4	72,6	70,8	73,1	59,8	58,9	60,0
в том числе занятые:									
в государственной организации	39,3	36,1	34,8	28,1	27,1	25,4	24,8	23,7	24,8
в негосударственной организации	47,8	50,9	53,1	52,3	55,0	56,3	49,3	49,0	50,5

Продолжение

	из них имеющее образование								
	среднее профессиональное (специальное)			начальное профессиональное			среднее общее		
	2002	2003	2004	2002	2003	2004	2002	2003	2004
у физических лиц	12,5	12,5	11,7	19,0	17,2	18,1	24,3	24,1	23,3
в крестьянском (фермерском) хозяйстве	0,3	0,5	0,4	0,6	0,6	0,2	1,6	3,2	1,4
Самостоятельно занятые	22,1	20,8	20,6	27,4	29,2	26,9	40,2	41,1	40,0
в том числе:									
работодатели	3,2	3,9	4,3	2,1	1,9	2,6	0,9	0,8	0,8
самостоятельные работники	95,3	94,1	93,8	96,6	96,1	94,5	97,4	97,1	97,0
члены производственного кооператива	0,9	1,1	0,8	0,6	1,0	1,0	0,8	0,5	0,6
неоплачиваемые работники семейных предприятий	0,6	0,9	1,1	0,7	1,0	1,9	1,0	1,6	1,7
Занятое население - всего	34,6	34,0	33,7	14,3	14,1	13,4	18,4	17,6	17,2
Наемные работники	36,4	36,0	35,2	14,1	13,4	12,9	14,8	13,9	13,6
в том числе занятые:									
в государственной организации	35,2	33,0	30,9	9,7	9,2	8,2	9,0	8,4	8,5
в негосударственной организации	38,3	38,9	38,9	16,2	15,6	15,1	16,1	14,5	14,2
у физических лиц	33,9	35,5	34,5	19,9	18,1	19,5	26,9	26,3	26,6
в крестьянском (фермерском) хозяйстве	20,7	22,3	33,9	16,1	10,7	7,0	43,2	58,6	49,6
Самостоятельно занятые	29,5	28,1	28,9	15,1	16,4	15,0	28,4	28,8	28,7
в том числе:									
работодатели	30,9	32,9	26,8	10,3	9,4	8,4	8,3	7,0	5,1
самостоятельные работники	29,4	28,0	29,1	15,3	16,6	15,2	29,0	29,5	29,8
члены производственного кооператива	32,5	35,9	31,7	10,5	18,7	20,4	26,8	16,9	22,6
неоплачиваемые работники семейных предприятий	25,6	20,7	22,9	15,3	13,8	21,1	40,4	39,7	35,0

Продолжение

	из них имеющее образование					
	основное общее			начальное общее		
	2002	2003	2004	2002	2003	2004
Занятое население - всего	100	100	100	100	100	100
Наемные работники	43,7	47,0	49,1	27,0	25,8	23,8
в том числе занятые:						
в государственной организации	21,4	23,3	22,4	32,1	26,1	23,5
в негосударственной организации	50,8	42,2	47,0	48,2	51,1	63,1
у физических лиц	24,7	33,7	29,7	19,0	21,9	13,3
в крестьянском (фермерском) хозяйстве	3,1	0,8	0,8	0,7	0,9	-
Самостоятельно занятые	56,3	53,0	50,9	73,0	74,2	76,2
в том числе:						
работодатели	0,3	0,8	0,6	0,6	0,6	0,2
самостоятельные работники	98,3	98,2	97,8	99,4	99,4	99,3
члены производственного кооператива	1,2	0,7	0,6	-	-	0,5
неоплачиваемые работники семейных предприятий	0,2	0,3	1,1	1,0	0,1	-
Занятое население - всего	3,2	3,1	2,5	1,6	1,1	0,7
Наемные работники	1,9	1,9	1,6	0,6	0,4	0,2
в том числе занятые:						
в государственной организации	1,0	1,1	0,9	0,5	0,2	0,1
в негосударственной организации	2,1	1,7	1,6	0,6	0,4	0,3
у физических лиц	3,5	5,1	4,1	0,8	0,6	0,2
в крестьянском (фермерском) хозяйстве	10,8	1,9	3,7	0,7	0,4	-
Самостоятельно занятые	7,0	6,5	5,4	4,4	3,1	2,2

Продолжение

	из них имеющее образование					
	основное общее			начальное общее		
	2002	2003	2004	2002	2003	2004
в том числе:						
работодатели	0,7	1,5	0,6	0,8	0,5	0,1
самостоятельные работники	7,2	6,7	5,7	4,6	3,3	2,3
члены производственного кооператива	10,4	5,0	4,4	-	-	1,6
неоплачиваемые работники семейных предприятий	1,6	1,6	4,2	0,4	-	-

Городское занятое население по секторам экономики

тысяч человек

	Всего			в том числе					
				мужчины			женщины		
	2002	2003	2004	2002	2003	2004	2002	2003	2004
Занятое население - всего	3716,8	3905,0	4002,9	1887,4	1979,9	2020,0	1829,5	1925,1	1983,0
в том числе:									
Сельское, лесное и рыбное хозяйство	455,1	464,3	394,3	196,8	216,8	181,5	258,3	247,5	212,8
Промышленность и строительство	947,4	1020,5	1069,1	667,4	715,9	750,3	280,0	304,6	318,8
Сфера услуг	2314,4	2420,2	2539,5	1023,2	1047,2	1088,2	1291,2	1373,1	1451,3

Структура городского занятого населения по секторам экономики

в процентах

	Всего			в том числе					
				мужчины			женщины		
	2002	2003	2004	2002	2003	2004	2002	2003	2004
Занятое население - всего	100	100	100	100	100	100	100	100	100
в том числе:									
Сельское, лесное и рыбное хозяйство	12,2	11,9	9,8	10,4	10,9	9,0	14,1	12,9	10,7
Промышленность и строительство	25,5	26,1	26,7	35,4	36,2	37,1	15,3	15,8	16,1
Сфера услуг	62,3	62,0	63,4	54,2	52,9	53,9	70,6	71,3	73,2
Занятое население - всего	100	100	100	50,8	50,7	50,5	49,2	49,3	49,5
в том числе:									
Сельское, лесное и рыбное хозяйство	100	100	100	43,3	46,7	46,0	56,7	53,3	54,0
Промышленность и строительство	100	100	100	70,4	70,2	70,2	29,6	29,8	29,8
Сфера услуг	100	100	100	44,2	43,3	42,9	55,8	56,7	57,1

Городское занятое население по видам экономической деятельности

тысяч человек

	Всего			в том числе					
				мужчины			женщины		
	2002	2003	2004	2002	2003	2004	2002	2003	2004
Занятое население - всего	3716,8	3905,0	4002,9	1887,4	1979,9	2020,0	1829,5	1925,1	1983,0
в том числе:									
Сельское хозяйство, охота и лесное хозяйство	448,4	458,9	388,0	191,1	212,0	175,7	257,2	246,9	212,3
Рыболовство, рыбоводство	6,7	5,3	6,2	5,7	4,8	5,7	1,0	0,6	0,5
Промышленность	725,8	758,2	766,6	489,0	508,2	513,4	236,9	250,1	253,2
в том числе:									
горнодобывающая	148,7	158,8	160,0	114,5	121,7	124,1	34,1	37,1	36,0

Продолжение

	Всего			в том числе					
				мужчины			женщины		
	2002	2003	2004	2002	2003	2004	2002	2003	2004
обрабатывающая производство и распреде- ление электроэнергии, газа и воды	455,9	464,0	476,0	291,8	290,5	304,5	164,1	173,5	171,6
Строительство	121,3	135,5	130,6	82,6	96,0	84,9	38,6	39,5	45,7
Торговля; ремонт автомо- билей, бытовых изделий и предметов личного пользования	221,6	262,3	302,5	178,4	207,8	236,9	43,2	54,5	65,6
Гостиницы и рестораны	735,3	753,1	784,6	296,5	291,5	304,9	438,7	461,7	479,7
Транспорт и связь	50,2	60,4	69,1	14,5	16,3	18,2	35,7	44,1	50,9
Финансовая деятельность	375,8	379,9	381,1	263,7	281,4	273,5	112,1	98,4	107,6
Операции с недвижимым имуществом, аренда и предоставление услуг потребителям	42,6	45,7	52,6	15,9	15,5	21,3	26,7	30,3	31,3
Государственное управление	173,3	181,5	208,6	113,6	99,3	107,5	59,8	82,3	101,1
Образование	207,2	239,9	253,8	113,3	140,7	146,2	94,0	99,2	107,6
Здравоохранение и предоставление социаль- ных услуг	333,1	352,0	383,1	81,6	82,4	95,5	251,6	269,5	287,6
Предоставление коммуналь- ных, социальных и персо- нальных услуг	220,9	226,5	234,2	48,4	43,7	44,9	172,4	182,8	189,4
Предоставление услуг по ведению хозяйства	150,8	160,6	155,7	69,3	70,1	72,1	81,5	90,4	83,6
	24,9	20,4	16,3	6,2	6,3	4,3	18,7	14,1	12,0

Структура городского занятого населения по видам экономической деятельности

в процентах

	Всего			в том числе					
				мужчины			женщины		
	2002	2003	2004	2002	2003	2004	2002	2003	2004
Занятое население - всего	100	100	100	100	100	100	100	100	100
в том числе:									
Сельское хозяйство, охота и лесное хозяйство	12,1	11,8	9,7	10,1	10,7	8,7	14,1	12,8	10,7
Рыболовство, рыбоводство	0,2	0,1	0,2	0,3	0,2	0,3	0,1	0,0	0,0
Промышленность	19,5	19,4	19,2	25,9	25,7	25,4	12,9	13,0	12,8
в том числе:									
горнодобывающая	20,5	20,9	20,9	23,4	23,9	24,2	14,4	14,8	14,2
обрабатывающая	62,8	61,2	62,1	59,7	57,2	59,3	69,3	69,4	67,8
производство и распреде- ление электроэнергии, газа и воды	16,7	17,9	17,0	16,9	18,9	16,5	16,3	15,8	18,0
Строительство	6,0	6,7	7,6	9,5	10,5	11,7	2,4	2,8	3,3
Торговля; ремонт автомо- билей, бытовых изделий и предметов личного пользования	19,8	19,3	19,6	15,7	14,7	15,1	24,0	24,0	24,2
Гостиницы и рестораны	1,4	1,5	1,7	0,8	0,8	0,9	2,0	2,3	2,6
Транспорт и связь	10,1	9,7	9,5	14,0	14,2	13,5	6,1	5,1	5,4
Финансовая деятельность	1,1	1,2	1,3	0,8	0,8	1,1	1,5	1,6	1,6
Операции с недвижимым имуществом, аренда и предоставление услуг потребителям	4,7	4,6	5,2	6,0	5,0	5,3	3,3	4,3	5,1
Государственное управление	5,6	6,1	6,3	6,0	7,1	7,2	5,1	5,2	5,4
Образование	9,0	9,0	9,6	4,3	4,2	4,7	13,8	14,0	14,5
Здравоохранение и предос- тавление социальных услуг	5,9	5,8	5,9	2,6	2,2	2,2	9,4	9,5	9,5
Предоставление коммуналь- ных, социальных и персо- нальных услуг	4,1	4,1	3,9	3,7	3,5	3,6	4,5	4,7	4,2
Предоставление услуг по ве- дению домашнего хозяйства	0,7	0,5	0,4	0,3	0,3	0,2	1,0	0,7	0,6

Продолжение

	Всего			в том числе					
				мужчины			женщины		
	2002	2003	2004	2002	2003	2004	2002	2003	2004
Занятое население - всего	100	100	100	50,8	50,7	50,5	49,2	49,3	49,5
в том числе:									
Сельское хозяйство, охота и лесное хозяйство	100	100	100	42,6	46,2	45,3	57,4	53,8	54,7
Рыболовство, рыбоводство	100	100	100	84,9	89,6	92,1	15,1	10,4	7,9
Промышленность	100	100	100	67,4	67,0	67,0	32,6	33,0	33,0
в том числе:									
горнодобывающая	100	100	100	77,1	76,6	77,5	22,9	23,4	22,5
обрабатывающая	100	100	100	64,0	62,6	64,0	36,0	37,4	36,0
производство и распределение электроэнергии, газа и воды	100	100	100	68,1	70,9	65,0	31,9	29,1	35,0
Строительство	100	100	100	80,5	79,2	78,3	19,5	20,8	21,7
Торговля; ремонт автомобилей, бытовых изделий и предметов личного пользования	100	100	100	40,3	38,7	38,9	59,7	61,3	61,1
Гостиницы и рестораны	100	100	100	28,9	27,0	26,4	71,1	73,0	73,6
Транспорт и связь	100	100	100	70,2	74,1	71,8	29,8	25,9	28,2
Финансовая деятельность	100	100	100	37,2	33,8	40,4	62,8	66,2	59,6
Операции с недвижимым имуществом, аренда и предоставление услуг	100	100	100	65,5	54,7	51,5	34,5	45,3	48,5
потребителям	100	100	100	54,7	58,6	57,6	45,3	41,4	42,4
Государственное управление	100	100	100	24,5	23,4	24,9	75,5	76,6	75,1
Образование	100	100	100	21,9	19,3	19,2	78,1	80,7	80,8
Здравоохранение и предоставление социальных услуг	100	100	100	45,9	43,7	46,3	54,1	56,3	53,7
Предоставление коммунальных, социальных и персональных услуг	100	100	100	24,8	30,9	26,2	75,2	69,1	73,8
Предоставление услуг по ведению домашнего хозяйства	100	100	100						

Городское занятое население по видам экономической деятельности и статусу занятости

тысяч человек

	Всего			в том числе					
				наемные работники			самостоятельно занятые		
	2002	2003	2004	2021	2003	2004	2002	2003	2004
Занятое население - всего	3716,8	3905,0	4002,9	2752,4	2921,1	3042,4	964,5	984,0	960,5
в том числе:									
Сельское хозяйство, охота и лесное хозяйство	448,4	458,9	388,0	60,4	67,6	58,8	387,9	391,4	329,3
Рыболовство, рыбоводство	6,7	5,3	6,2	3,6	2,9	3,6	3,2	2,4	2,6
Промышленность	725,8	758,2	766,6	708,8	740,3	747,7	17,0	17,9	19,0
в том числе:									
горнодобывающая	148,7	158,8	160,0	148,7	158,8	160,0	0,0	-	-
обрабатывающая	455,9	464,0	476,0	438,9	446,0	457,1	17,0	17,9	19,0
производство и распределение электроэнергии, газа и воды	121,3	135,5	130,6	121,3	135,5	130,6	0,0	-	-
Строительство	221,6	262,3	302,5	199,0	234,0	266,8	22,5	28,3	35,7
Торговля; ремонт автомобилей, бытовых изделий и предметов личного пользования	735,3	753,1	784,6	341,3	347,8	357,6	394,0	405,4	427,0
Гостиницы и рестораны	50,2	60,4	69,1	45,5	55,6	60,7	4,7	4,8	8,4
Транспорт и связь	375,8	379,9	381,1	308,7	313,2	305,6	67,1	66,7	75,4
Финансовая деятельность	42,6	45,7	52,6	42,6	45,7	52,6	-	-	-
Операции с недвижимым имуществом, аренда и предоставление услуг	173,3	181,5	208,6	164,0	165,6	197,2	9,4	15,9	11,3
потребителям	207,2	239,9	253,8	207,2	239,9	253,8	-	-	-
Государственное управление	333,1	352,0	383,1	325,7	347,5	376,4	7,4	4,4	6,7
Образование	220,9	226,5	234,2	216,4	222,9	229,7	4,4	3,6	4,6
Здравоохранение и предоставление социальных услуг									

Продолжение

	Всего			в том числе					
				наемные работники			самостоятельно занятые		
	2002	2003	2004	2021	2003	2004	2002	2003	2004
Предоставление коммунальных, социальных и персональных услуг	150,8	160,6	155,7	119,9	129,1	123,6	30,8	31,4	32,1
Предоставление услуг по ведению домашнего хозяйства	24,9	20,4	16,3	9,0	8,7	8,0	15,9	11,7	8,3

Структура городского занятого населения по видам экономической деятельности и статусу занятости

в процентах

	Всего			в том числе					
				наемные работники			самостоятельно занятые		
	2002	2003	2004	2021	2003	2004	2002	2003	2004
Занятое население - всего	100	100	100	100	100	100	100	100	100
в том числе:									
Сельское хозяйство, охота и лесное хозяйство	12,1	11,8	9,7	2,2	2,3	1,9	40,2	39,8	34,3
Рыболовство, рыбоводство	0,2	0,1	0,2	0,1	0,1	0,1	0,3	0,2	0,3
Промышленность	19,5	19,4	19,2	25,8	25,3	24,6	1,8	1,8	2,0
в том числе:									
горнодобывающая	20,5	20,9	20,9	21,0	21,4	21,4	-	-	-
обрабатывающая	62,8	61,2	62,1	61,9	60,2	61,1	100,0	100,0	100,0
производство и распределение электроэнергии, газа и воды	16,7	17,9	17,0	17,1	18,3	17,5	-	-	-
Строительство	6,0	6,7	7,6	7,2	8,0	8,8	2,3	2,9	3,7
Торговля; ремонт автомобилей, бытовых изделий и предметов личного пользования	19,8	19,3	19,6	12,4	11,9	11,8	40,9	41,2	44,5
Гостиницы и рестораны	1,4	1,5	1,7	1,7	1,9	2,0	0,5	0,5	0,9
Транспорт и связь	10,1	9,7	9,5	11,2	10,7	10,0	7,0	6,8	7,9
Финансовая деятельность	1,1	1,2	1,3	1,5	1,6	1,7	-	-	-
Операции с недвижимым имуществом, аренда и предоставление услуг									
потребителям	4,7	4,6	5,2	6,0	5,7	6,5	1,0	1,6	1,2
Государственное управление	5,6	6,1	6,3	7,5	8,2	8,3	-	-	-
Образование	9,0	9,0	9,6	11,8	11,9	12,4	0,8	0,4	0,7
Здравоохранение и предоставление социальных услуг	5,9	5,8	5,9	7,9	7,6	7,5	0,5	0,4	0,5
Предоставление коммунальных, социальных и персональных услуг	4,1	4,1	3,9	4,4	4,4	4,1	3,2	3,2	3,3
Предоставление услуг по ведению домашнего хозяйства	0,7	0,5	0,4	0,3	0,3	0,3	1,6	1,2	0,9
Занятое население - всего	100	100	100	74,1	74,8	76,0	25,9	25,2	24,0
в том числе:									
Сельское хозяйство, охота и лесное хозяйство	100	100	100	13,5	14,7	15,1	86,5	85,3	84,9
Рыболовство, рыбоводство	100	100	100	52,8	54,3	57,7	47,2	45,7	42,3
Промышленность	100	100	100	97,7	97,6	97,5	2,3	2,4	2,5
в том числе:									
горнодобывающая	100	100	100	100,0	100,0	100,0	-	-	-
обрабатывающая	100	100	100	96,3	96,1	96,0	3,7	3,9	4,0
производство и распределение электроэнергии, газа и воды	100	100	100	100,0	100,0	100,0	-	-	-
Строительство	100	100	100	89,8	89,2	88,2	10,2	10,8	11,8
Торговля; ремонт автомобилей, бытовых изделий и предметов личного пользования	100	100	100	46,4	46,2	45,6	53,6	53,8	54,4
Гостиницы и рестораны	100	100	100	90,7	92,1	87,8	9,3	7,9	12,2
Транспорт и связь	100	100	100	82,1	82,4	80,2	17,9	17,6	19,8
Финансовая деятельность	100	100	100	100,0	100,0	100,0	-	-	-

Продолжение

	Всего			в том числе					
				наемные работники			самостоятельно занятые		
	2002	2003	2004	2021	2003	2004	2002	2003	2004
Операции с недвижимым имуществом, аренда и предоставление услуг									
потребителям	100	100	100	94,6	91,2	94,6	5,4	8,8	5,4
Государственное управление	100	100	100	100,0	100,0	100,0	-	-	-
Образование	100	100	100	97,8	98,7	98,3	2,2	1,3	1,7
Здравоохранение и предоставление социальных услуг	100	100	100	98,0	98,4	98,0	2,0	1,6	2,0
Предоставление коммунальных, социальных и персональных услуг	100	100	100	79,5	80,4	79,4	20,5	19,6	20,6
Предоставление услуг по ведению домашнего хозяйства	100	100	100	36,0	42,7	48,8	64,0	57,3	51,2

Городское занятое население по группам занятий

тысяч человек

	Всего			в том числе					
				мужчины			женщины		
	2002	2003	2004	2002	2003	2004	2002	2003	2004
Занятое население - всего	3716,8	3905,0	4002,9	1887,4	1979,9	2020,0	1829,5	1925,1	1983,0
из них:									
Руководители органов власти и управления всех уровней, включая руководителей организаций	231,1	270,4	300,1	147,4	172,9	182,0	83,7	97,5	118,1
в том числе:									
руководители органов власти и управления	24,4	25,6	28,9	16,0	14,4	14,1	8,4	11,1	14,7
руководители организаций и их структурных подразделений	206,7	244,8	271,2	131,5	158,4	167,9	75,3	86,4	103,3
Специалисты высшего уровня квалификации	494,3	541,7	600,3	160,0	178,3	195,3	334,4	363,3	404,9
в том числе в области:									
естественных и инженерных наук	89,1	117,6	128,8	50,7	64,9	67,9	38,4	52,7	60,9
биологических, сельскохозяйственных наук	59,8	55,5	54,7	20,2	18,2	18,4	39,7	37,3	36,3
и здравоохранения	209,8	220,9	232,6	46,2	48,4	52,2	163,6	172,4	180,3
образования	135,6	147,7	184,2	42,9	46,8	56,8	92,7	100,9	127,4
прочие специалисты	376,9	417,6	444,0	134,1	152,1	159,3	242,7	265,5	284,7
Специалисты среднего уровня квалификации									
в том числе:									
физических и инженерных направлений деятельности	74,7	81,0	70,7	50,9	56,7	47,1	23,9	24,3	23,6
естественных наук и здравоохранения	114,3	124,6	128,5	9,7	12,0	12,2	104,5	112,6	116,2
в сфере образования	34,7	38,8	50,0	4,1	5,1	8,4	30,6	33,7	41,6
финансово-экономической, административной и социальной деятельности	153,2	173,1	194,9	69,4	78,3	91,5	83,8	94,8	103,3
Служащие, занятые подготовкой информации, оформлением документации, учетом и обслуживанием	98,4	107,4	134,3	20,8	22,1	32,6	77,6	85,4	101,7
Работники сферы обслуживания, жилищно-коммунального хозяйства, торговли и родственных видов деятельности	655,9	711,1	743,3	223,5	232,6	246,5	432,4	478,5	496,8
в том числе:									
работники сферы индивидуальных услуг и защиты граждан и собственности	168,3	181,0	195,4	59,8	69,3	80,3	108,6	111,7	115,2

Продолжение

	Всего			в том числе					
				мужчины			женщины		
	2002	2003	2004	2002	2003	2004	2002	2003	2004
продавцы, демонстраторы товаров	464,7	506,8	523,5	148,3	149,5	150,9	316,3	357,3	372,7
рабочие жилищно-коммунального хозяйства	18,5	16,2	18,7	12,2	9,7	12,4	6,3	6,5	6,3
прочие	4,4	7,1	5,6	3,2	4,1	3,0	1,2	3,0	2,6
Квалифицированные работники сельского, лесного, охотничьего хозяйства, рыбоводства и рыболовства	237,7	191,9	133,7	100,6	90,3	65,5	137,2	101,6	68,2
в том числе:									
квалифицированные работники сельскохозяйственного производства, лесного, охотничьего хозяйств, рыбоводства и рыболовства, имеющие рыночную ориентацию	144,1	123,3	76,9	64,6	60,8	38,6	79,5	62,5	38,3
квалифицированные работники сельского, лесного, охотничьего хозяйств, рыбоводства и рыболовства, производящие продукцию для личного потребления	93,6	68,6	56,8	36,0	29,5	27,0	57,7	39,1	29,9
Квалифицированные рабочие промышленных организаций, строительства, транспорта и связи, геологии и разведки недр	560,8	559,4	557,6	439,2	435,7	437,3	121,6	123,7	120,3
в том числе:									
рабочие, занятые на горных, горнокапитальных и на строительно-монтажных и ремонтно-строительных работах	179,6	165,2	179,5	151,2	137,7	153,6	28,4	27,6	25,9
рабочие металлообрабатывающей и машиностроительной промышленности	98,8	130,0	134,0	86,7	113,0	118,2	12,1	17,0	15,8
рабочие, занятые изготовлением прецизионных инструментов и приборов, рабочие полиграфического производства	7,7	6,8	4,9	3,8	4,7	3,2	4,0	2,1	1,7
другие квалифицированные рабочие крупных и мелких промышленных организаций	166,5	157,2	140,8	115,9	103,3	90,9	50,6	54,0	49,9
рабочие транспорта и связи	107,5	98,4	96,9	81,5	75,7	70,0	26,0	22,8	26,9
рабочие, занятые в геологии и разведке недр	0,6	1,8	1,6	0,2	1,4	1,4	0,4	0,4	0,2
Операторы, аппаратчики, машинисты установок и машин и слесари-сборщики	380,2	413,1	426,8	332,7	359,9	376,6	47,5	53,2	50,2
Неквалифицированные рабочие	664,7	671,1	631,5	317,2	320,7	301,4	347,5	350,4	330,1
в том числе:									
неквалифицированные рабочие сферы обслуживания, жилищно-коммунального хозяйства, торговли и родственных видов деятельности	110,2	112,0	87,1	43,7	47,8	36,0	66,4	64,2	51,0
неквалифицированные рабочие сельского, лесного, охотничьего хозяйства, рыбоводства и рыболовства	243,8	221,0	176,7	101,0	92,5	73,2	142,8	128,4	103,5
неквалифицированные рабочие, занятые в промышленности, строительстве, на транспорте, в связи, геологии и разведке недр и прочие	310,8	338,1	367,7	172,5	180,4	192,1	138,2	157,8	175,5
Прочие, неклассифицируемые	16,7	21,3	31,4	11,8	15,3	23,4	5,0	6,1	8,0

Структура городского занятого населения по группам занятий

в процентах

	Всего			в том числе					
				мужчины			женщины		
	2002	2003	2004	2002	2003	2004	2002	2003	2004
Занятое население - всего	100	100	100	100	100	100	100	100	100
из них:									
Руководители органов власти и управления всех уровней, включая руководителей организаций	6,2	6,9	7,5	7,8	8,7	9,0	4,6	5,1	6,0
в том числе:									
руководители органов власти и управления руководителей организаций и их структурных подразделений	10,6	9,5	9,6	10,8	8,4	7,8	10,0	11,4	12,5
Специалисты высшего уровня квалификации	89,4	90,5	90,4	89,2	91,6	92,2	90,0	88,6	87,5
в том числе в области:	13,3	13,9	15,0	8,5	9,0	9,7	18,3	18,9	20,4
естественных и инженерных наук	18,0	21,7	21,5	31,7	36,4	34,7	11,5	14,5	15,0
биологических, сельскохозяйственных наук и здравоохранения	12,1	10,3	9,1	12,6	10,2	9,4	11,9	10,3	9,0
образования	42,4	40,8	38,7	28,9	27,2	26,7	48,9	47,5	44,5
прочие специалисты	27,4	27,3	30,7	26,8	26,3	29,1	27,7	27,8	31,5
Специалисты среднего уровня квалификации	10,1	10,7	11,1	7,1	7,7	7,9	13,3	13,8	14,4
в том числе:									
физических и инженерных направлений деятельности естественных наук и здравоохранения	19,8	19,4	15,9	37,9	37,3	29,6	9,8	9,1	8,3
в сфере образования	30,3	29,8	28,9	7,3	7,9	7,7	43,1	42,4	40,8
финансово-экономической, административной и социальной деятельности	9,2	9,3	11,3	3,1	3,3	5,3	12,6	12,7	14,6
Служащие, занятые подготовкой информации, оформлением документации, учетом и обслуживанием	40,6	41,5	43,9	51,7	51,5	57,5	34,5	35,7	36,3
Работники сферы обслуживания, жилищно-коммунального хозяйства, торговли и родственные виды деятельности	2,6	2,8	3,4	1,1	1,1	1,6	4,2	4,4	5,1
в том числе:									
работники сферы индивидуальных услуг и защиты граждан и собственности	17,6	18,2	18,6	11,8	11,7	12,2	23,6	24,9	25,1
продавцы, демонстраторы товаров	25,7	25,5	26,3	26,7	29,8	32,6	25,1	23,3	23,2
рабочие жилищно-коммунального хозяйства	70,8	71,3	70,4	66,4	64,3	61,2	73,2	74,7	75,0
прочие	2,8	2,3	2,5	5,5	4,2	5,0	1,5	1,4	1,3
Квалифицированные работники сельского, лесного, охотничьего хозяйства, рыбоводства и рыболовства	0,7	1,0	0,7	1,4	1,7	1,2	0,3	0,6	0,5
в том числе:									
квалифицированные работники сельскохозяйственного производства, лесного, охотничьего хозяйств, рыбоводства и рыболовства, имеющие рыночную ориентацию	6,4	4,9	3,3	5,3	4,6	3,2	7,5	5,3	3,4
квалифицированные работники сельского, лесного, охотничьего хозяйств, рыболовства и рыболовства, производящие продукцию для личного потребления	60,6	64,2	57,5	64,2	67,4	58,9	58,0	61,5	56,2
	39,4	35,8	42,5	35,8	32,6	41,1	42,0	38,5	43,8

	Всего			в том числе					
				мужчины			женщины		
	2002	2003	2004	2002	2003	2004	2002	2003	2004
Квалифицированные рабочие промышленных организаций, строительства, транспорта и связи, геологии и разведки недр	15,1	14,3	13,9	23,3	22,0	21,7	6,6	6,4	6,1
в том числе:									
рабочие, занятые на горных, горнокапитальных и на строительно-монтажных и ремонтно-строительных работах	32,0	29,5	32,2	34,4	31,6	35,1	23,4	22,3	21,6
рабочие металлообрабатывающей и машиностроительной промышленности	17,6	23,2	24,0	19,7	25,9	27,0	10,0	13,7	13,1
рабочие, занятые изготовлением прецизионных инструментов и приборов, рабочие полиграфического производства	1,4	1,2	0,9	0,9	1,1	0,7	3,3	1,7	1,4
другие квалифицированные рабочие крупных и мелких промышленных организаций	29,7	28,1	25,2	26,4	23,7	20,8	41,6	43,6	41,5
рабочие транспорта и связи	19,2	17,6	17,4	18,6	17,4	16,0	21,4	18,4	22,3
рабочие, занятые в геологии и разведке недр	0,1	0,3	0,3	0,0	0,3	0,3	0,3	0,3	0,1
Операторы, аппаратчики, машинисты установок и машин и слесари-сборщики	10,2	10,6	10,7	17,6	18,2	18,6	2,6	2,8	2,5
Неквалифицированные рабочие	17,9	17,2	15,8	16,8	16,2	14,9	19,0	18,2	16,6
в том числе:									
неквалифицированные рабочие сферы обслуживания, жилищно-коммунального хозяйства, торговли и родственных видов деятельности	16,6	16,7	13,8	13,8	14,9	12,0	19,1	18,3	15,5
неквалифицированные рабочие сельского, лесного, охотничьего хозяйства рыболовства и рыболовства	36,7	32,9	28,0	31,8	28,9	24,3	41,1	36,7	31,4
неквалифицированные рабочие, занятые в промышленности, строительстве, на транспорте, в связи, геологии и разведке недр и прочие	46,8	50,4	58,2	54,4	56,2	63,7	39,8	45,0	53,2
Прочие, неклассифицируемые	0,5	0,5	0,8	0,6	0,8	1,2	0,3	0,3	0,4
Занятое население - всего	100	100	100	50,8	50,7	50,5	49,2	49,3	49,5
из них:									
Руководители органов власти и управления всех уровней, включая руководителей организаций	100	100	100	63,8	63,9	60,7	36,2	36,1	39,3
в том числе:									
руководители органов власти и управления	100	100	100	65,5	56,5	49,0	34,5	43,5	51,0
руководители организаций и их структурных подразделений	100	100	100	63,6	64,7	61,9	36,4	35,3	38,1
Специалисты высшего уровня квалификации	100	100	100	32,4	32,9	32,5	67,6	67,1	67,5
в том числе в области:									
естественных и инженерных наук	100	100	100	56,9	55,2	52,7	43,1	44,8	47,3
биологических, сельскохозяйственных наук и здравоохранения	100	100	100	33,7	32,8	33,7	66,3	67,2	66,3
образования	100	100	100	22,0	21,9	22,5	78,0	78,1	77,5

Продолжение

	Всего			в том числе					
				мужчины			женщины		
	2002	2003	2004	2002	2003	2004	2002	2003	2004
прочие специалисты	100	100	100	31,6	31,7	30,8	68,4	68,3	69,2
Специалисты среднего уровня квалификации	100	100	100	35,6	36,4	35,9	64,4	63,6	64,1
в том числе:									
физических и инженерных направлений деятельности	100	100	100	68,1	70,0	66,7	31,9	30,0	33,3
естественных наук и здравоохранения	100	100	100	8,5	9,6	9,5	91,5	90,4	90,5
в сфере образования	100	100	100	11,9	13,0	16,7	88,1	87,0	83,3
финансово-экономической, административной и социальной деятельности	100	100	100	45,3	45,2	47,0	54,7	54,8	53,0
Служащие, занятые подготовкой информации, оформлением документации, учетом и обслуживанием	100	100	100	21,2	20,5	24,3	78,8	79,5	75,7
Работники сферы обслуживания, жилищно-коммунального хозяйства, торговли и родственных видов деятельности	100	100	100	34,1	32,7	33,2	65,9	67,3	66,8
в том числе:									
работники сферы индивидуальных услуг и защиты граждан и собственности	100	100	100	35,5	38,3	41,1	64,5	61,7	58,9
продавцы, демонстраторы товаров	100	100	100	31,9	29,5	28,8	68,1	70,5	71,2
работчие жилищно-коммунального хозяйства	100	100	100	66,0	59,9	66,2	34,0	40,1	33,8
прочие	100	100	100	72,0	57,2	53,2	28,0	42,8	46,8
Квалифицированные работники сельского, лесного, охотничьего хозяйства, рыболовства и рыболовства	100	100	100	42,3	47,0	49,0	57,7	53,0	51,0
в том числе:									
квалифицированные работники сельскохозяйственного производства, лесного, охотничьего хозяйств, рыболовства и рыболовства, имеющие рыночную ориентацию	100	100	100	44,8	49,3	50,2	55,2	50,7	49,8
квалифицированные работники сельского, лесного, охотничьего хозяйств, рыболовства и рыболовства, производящие продукцию для личного потребления	100	100	100	38,4	43,0	47,4	61,6	57,0	52,6
Квалифицированные рабочие промышленных организаций, строительства, транспорта и связи, геологии и разведки недр	100	100	100	78,3	77,9	78,4	21,7	22,1	21,6
в том числе:									
рабочие, занятые на горных, горнокапитальных и на строительно-монтажных и ремонтно-строительных работах	100	100	100	84,2	83,3	85,6	15,8	16,7	14,4
рабочие металлообрабатывающей и машиностроительной промышленности	100	100	100	87,7	87,0	88,2	12,3	13,0	11,8
рабочие, занятые изготовлением прецизионных инструментов и приборов, рабочие полиграфического производства	100	100	100	48,7	69,5	65,7	51,3	30,5	34,3
другие квалифицированные рабочие крупных и мелких промышленных организаций	100	100	100	69,6	65,7	64,6	30,4	34,3	35,4

Продолжение

	Всего			в том числе					
				мужчины			женщины		
	2002	2003	2004	2002	2003	2004	2002	2003	2004
рабочие транспорта и связи	100	100	100	75,8	76,9	72,3	24,2	23,1	27,7
рабочие, занятые в геологии и разведке недр	100	100	100	29,8	78,4	89,5	70,2	21,6	10,5
Операторы, аппаратчики, машинисты установок и машин и слесари-сборщики	100	100	100	87,5	87,1	88,2	12,5	12,9	11,8
Неквалифицированные рабочие	100	100	100	47,7	47,8	47,7	52,3	52,2	52,3
в том числе:									
неквалифицированные рабочие сферы обслуживания, жилищно-коммунального хозяйства, торговли и родственных видов деятельности	100	100	100	39,7	42,7	41,4	60,3	57,3	58,6
неквалифицированные рабочие сельского, лесного, охотничьего хозяйства									
рыбоводства и рыболовства	100	100	100	41,4	41,9	41,4	58,6	58,1	58,6
неквалифицированные рабочие, занятые в промышленности, строительстве, на транспорте, в связи, геологии и разведке недр и прочие	100	100	100	55,5	53,3	52,3	44,5	46,7	47,7
Прочие, неклассифицируемые	100	100	100	70,3	71,6	74,5	29,7	28,4	25,5

2.9. СЕЛЬСКОЕ ЗАНЯТОЕ НАСЕЛЕНИЕ

Сельское занятое население по возрастным группам

тысяч человек

	Всего			в том числе					
				мужчины			женщины		
	2002	2003	2004	2002	2003	2004	2002	2003	2004
Занятое население - всего	2992,1	3080,2	3178,8	1599,0	1638,4	1698,5	1393,0	1441,8	1480,3
в том числе в возрасте, лет:									
15	12,8	13,8	11,1	6,0	6,6	6,2	6,7	7,3	4,9
16-19	169,9	217,3	213,4	96,4	119,8	124,1	73,6	97,5	89,3
20-24	324,6	379,7	417,8	183,1	217,3	238,8	141,4	162,4	178,9
25-29	362,9	406,0	446,2	201,6	222,5	239,8	161,4	183,5	206,4
30-34	353,9	422,6	447,3	189,6	220,7	238,5	164,3	201,9	208,8
35-39	392,9	366,0	358,4	199,4	193,4	188,5	193,5	172,6	169,9
40-44	437,6	402,1	414,5	231,8	209,0	209,3	205,8	193,1	205,2
45-49	330,9	327,7	336,7	165,9	166,4	174,2	165,0	161,4	162,5
50-54	267,2	251,9	258,3	137,3	122,9	130,4	129,9	129,1	127,9
55-59	125,5	118,3	134,9	73,1	68,1	75,2	52,3	50,2	59,7
60-64	128,8	98,6	75,6	73,5	56,1	42,7	55,3	42,5	32,9
65 и старше	85,1	76,1	64,7	41,2	35,7	30,8	43,9	40,3	33,9

Структура сельского занятого населения по возрастным группам

в процентах

	Всего			в том числе					
				мужчины			женщины		
	2002	2003	2004	2002	2003	2004	2002	2003	2004
Занятое население - всего	100	100	100	100	100	100	100	100	100
в том числе в возрасте, лет:									
15	0,4	0,4	0,3	0,4	0,4	0,4	0,5	0,5	0,3
16-19	5,7	7,1	6,7	6,0	7,3	7,3	5,3	6,8	6,0
20-24	10,8	12,3	13,1	11,5	13,3	14,1	10,2	11,3	12,1

Продолжение

	Всего			в том числе					
				мужчины			женщины		
	2002	2003	2004	2002	2003	2004	2002	2003	2004
25-29	12,1	13,2	14,0	12,6	13,6	14,1	11,6	12,7	13,9
30-34	11,8	13,7	14,1	11,9	13,5	14,0	11,8	14,0	14,1
35-39	13,1	11,9	11,3	12,5	11,8	11,1	13,9	12,0	11,5
40-44	14,6	13,1	13,0	14,5	12,8	12,3	14,8	13,4	13,9
45-49	11,1	10,6	10,6	10,4	10,2	10,3	11,8	11,2	11,0
50-54	8,9	8,2	8,1	8,6	7,5	7,7	9,3	9,0	8,6
55-59	4,2	3,8	4,2	4,6	4,2	4,4	3,8	3,5	4,0
60-64	4,3	3,2	2,4	4,6	3,4	2,5	4,0	3,0	2,2
65 и старше	2,8	2,5	2,0	2,6	2,2	1,8	3,2	2,8	2,3
Занятое население - всего	100	100	100	53,4	53,2	53,4	46,6	46,8	46,6
в том числе в возрасте, лет:									
15	100	100	100	47,3	47,4	56,0	52,7	52,6	44,0
16-19	100	100	100	56,7	55,1	58,1	43,3	44,9	41,9
20-24	100	100	100	56,4	57,2	57,2	43,6	42,8	42,8
25-29	100	100	100	55,5	54,8	53,7	44,5	45,2	46,3
30-34	100	100	100	53,6	52,2	53,3	46,4	47,8	46,7
35-39	100	100	100	50,8	52,8	52,6	49,2	47,2	47,4
40-44	100	100	100	53,0	52,0	50,5	47,0	48,0	49,5
45-49	100	100	100	50,1	50,8	51,7	49,9	49,2	48,3
50-54	100	100	100	51,4	48,8	50,5	48,6	51,2	49,5
55-59	100	100	100	58,3	57,5	55,7	41,7	42,5	44,3
60-64	100	100	100	57,0	56,9	56,5	43,0	43,1	43,5
65 и старше	100	100	100	48,4	47,0	47,6	51,6	53,0	52,4

Уровень занятости сельского населения по полу

	Всего			в том числе					
				мужчины			женщины		
	2002	2003	2004	2002	2003	2004	2002	2003	2004
Уровень занятости в процентах к:									
населению в возрасте 15 лет и старше	69,3	69,5	68,8	74,8	74,4	74,2	64,0	64,7	63,5
экономически активному населению	92,6	92,9	92,9	93,8	93,6	93,7	91,4	92,1	92,1

Уровень занятости сельского населения по возрастным группам

	Уровень занятости в процентах к					
	населению в возрасте 15 лет и старше			экономически активному населению		
	2002	2003	2004	2002	2003	2004
Занятое население - всего	69,3	69,5	68,8	92,6	92,9	92,9
в том числе в возрасте, лет:						
15	13,7	13,6	10,2	94,7	95,7	94,0
16-19	36,8	39,9	37,6	82,8	85,5	86,3
20-24	73,3	74,3	74,5	87,0	89,0	89,0
25-29	85,7	84,9	84,8	91,4	91,4	92,2
30-34	87,7	87,8	87,3	92,7	93,3	93,5
35-39	88,7	88,7	88,1	93,7	93,8	94,0
40-44	90,2	89,8	90,0	94,9	94,7	94,9
45-49	88,3	89,3	88,0	94,5	95,4	94,7
50-54	81,0	82,9	83,5	94,9	95,7	94,7
55-59	68,8	70,0	69,1	96,6	95,6	95,0
60-64	47,5	46,6	42,9	97,6	97,2	98,3
65 и старше	21,0	18,8	15,6	100,0	100,0	100,0

Сельское занятое население по уровню образования

тысяч человек

	Всего			в том числе					
				мужчины			женщины		
	2002	2003	2004	2002	2003	2004	2002	2003	2004
Занятое население - всего	2992,1	3080,2	3178,8	1599,0	1638,4	1698,5	1393,0	1441,8	1480,3
из них имеют образование:									
высшее	275,0	289,0	297,5	130,1	135,4	135,9	144,9	153,6	161,6
незаконченное высшее	40,0	63,5	70,2	20,0	32,8	32,5	20,0	30,8	37,7
среднее профессиональное (специальное)	603,5	626,3	644,1	280,9	290,6	297,3	322,5	335,7	346,9
начальное профессиональное	306,0	418,3	365,6	206,8	267,8	231,3	99,2	150,5	134,3
среднее общее	1415,0	1387,0	1510,0	774,8	758,9	839,6	640,2	628,2	670,4
основное общее	237,5	221,8	225,4	132,7	119,0	127,4	104,8	102,8	97,9
начальное общее	115,0	74,2	66,0	53,6	33,9	34,6	61,4	40,3	31,5

Структура сельского занятого населения по уровню образования

в процентах

	Всего			в том числе					
				мужчины			женщины		
	2002	2003	2004	2002	2003	2004	2002	2003	2004
Занятое население - всего	100	100	100	100	100	100	100	100	100
из них имеют образование:									
высшее	9,2	9,4	9,4	8,1	8,3	8,0	10,4	10,7	10,9
незаконченное высшее	1,3	2,1	2,2	1,3	2,0	1,9	1,4	2,1	2,5
среднее профессиональное (специальное)	20,2	20,3	20,3	17,6	17,7	17,5	23,2	23,3	23,4
начальное профессиональное	10,2	13,6	11,5	12,9	16,3	13,6	7,1	10,4	9,1
среднее общее	47,3	45,0	47,5	48,5	46,3	49,4	46,0	43,6	45,3
основное общее	7,9	7,2	7,1	8,3	7,3	7,5	7,5	7,1	6,6
начальное общее	3,8	2,4	2,1	3,4	2,1	2,0	4,4	2,8	2,1
Занятое население - всего	100	100	100	53,4	53,2	53,4	46,6	46,8	46,6
из них имеют образование:									
высшее	100	100	100	47,3	46,9	45,7	52,7	53,1	54,3
незаконченное высшее	100	100	100	50,1	51,6	46,4	49,9	48,4	53,6
среднее профессиональное (специальное)	100	100	100	46,6	46,4	46,1	53,4	53,6	53,9
начальное профессиональное	100	100	100	67,6	64,0	63,3	32,4	36,0	36,7
среднее общее	100	100	100	54,8	54,7	55,6	45,2	45,3	44,4
основное общее	100	100	100	55,9	53,7	56,5	44,1	46,3	43,5
начальное общее	100	100	100	46,6	45,6	52,3	53,4	54,4	47,7

Уровень занятости сельского населения по образованию

	Уровень занятости в процентах к					
	населению в возрасте 15 лет и старше			экономически активному населению		
	2002	2003	2004	2002	2003	2004
Занятое население - всего	69,3	69,5	68,8	92,6	92,9	92,9
из них имеют образование:						
высшее	85,7	86,3	86,6	97,4	97,6	96,5
незаконченное высшее	51,2	55,3	55,7	91,4	91,2	93,3
среднее профессиональное (специальное)	85,0	84,9	83,8	94,8	94,9	94,2
начальное профессиональное	84,3	85,1	84,2	92,9	93,9	93,6
среднее общее	73,7	73,4	73,5	90,6	91,1	91,7
основное общее	43,7	41,0	39,9	92,7	90,8	91,5
начальное общее	30,3	22,9	20,0	95,9	95,3	95,0

Сельское занятое население по возрасту и уровню образования

ТЫСЯЧ ЧЕЛОВЕК

	Всего			из них имеющее образование					
				высшее			незаконченное высшее		
	2002	2003	2004	2002	2003	2004	2002	2003	2004
Занятое население - всего	2992,1	3080,2	3178,8	275,0	289,0	297,5	40,0	63,5	70,2
в том числе в возрасте, лет:									
15	12,8	13,8	11,1	-	-	-	-	-	-
16-19	169,9	217,3	213,4	-	-	-	1,8	6,5	8,2
20-24	324,6	379,7	417,8	17,0	24,8	29,7	12,0	22,1	26,8
25-29	362,9	406,0	446,2	28,5	34,1	42,5	8,8	12,2	13,6
30-34	353,9	422,6	447,3	27,9	42,3	45,5	5,9	8,6	8,8
35-39	392,9	366,0	358,4	39,1	34,1	36,6	2,8	4,8	4,9
40-44	437,6	402,1	414,5	48,7	49,5	45,3	3,5	3,8	4,6
45-49	330,9	327,7	336,7	41,5	39,5	36,9	1,5	2,7	2,0
50-54	267,2	251,9	258,3	36,1	32,8	31,2	2,3	1,2	0,6
55-59	125,5	118,3	134,9	20,6	19,5	19,8	1,0	0,8	0,5
60-64	128,8	98,6	75,6	12,5	8,6	6,5	0,4	0,5	0,3
65 и старше	85,1	76,1	64,7	3,1	3,7	3,6	0,1	0,4	0,1

Продолжение

	Всего			из них имеющее образование					
				высшее			незаконченное высшее		
	2002	2003	2004	2002	2003	2004	2002	2003	2004
Занятое население - всего	603,5	626,3	644,1	306,0	418,3	365,6	1415,0	1387,0	1510,0
в том числе в возрасте, лет:									
15	-	-	-	0,4	0,2	0,2	2,1	2,8	1,4
16-19	5,4	5,6	6,9	15,4	22,1	18,4	112,5	131,8	133,2
20-24	38,9	49,2	53,1	32,7	44,3	36,4	197,6	212,5	243,2
25-29	66,0	70,4	74,4	40,6	57,5	54,6	195,0	211,0	232,6
30-34	87,4	97,2	92,9	40,4	64,4	52,9	175,3	195,2	226,3
35-39	97,5	96,7	96,0	44,1	56,1	46,3	191,0	161,7	162,8
40-44	112,6	107,3	112,4	48,5	54,3	53,6	201,4	169,8	178,7
45-49	83,9	84,0	89,9	34,7	40,8	40,7	145,1	138,4	147,0
50-54	65,4	66,1	67,0	26,6	41,6	33,4	101,2	87,4	105,1
55-59	22,1	24,9	31,0	11,0	16,5	16,3	43,6	35,4	47,2
60-64	17,0	15,8	13,5	8,5	12,4	9,0	35,0	26,6	21,1
65 и старше	7,5	9,1	7,0	3,2	8,2	3,8	15,2	14,4	11,3

Продолжение

	из них имеющее образование					
	основное общее			начальное общее		
	2002	2003	2004	2002	2003	2004
Занятое население - всего	237,5	221,8	225,4	115,0	74,2	66,0
в том числе в возрасте, лет:						
15	8,4	9,1	7,2	1,8	1,6	2,3
16-19	32,2	47,8	42,6	2,7	3,5	3,9
20-24	24,3	24,5	25,5	2,1	2,3	3,1
25-29	22,1	18,6	25,2	2,0	2,3	3,3
30-34	15,3	13,0	19,8	1,7	1,9	1,1
35-39	16,1	11,7	10,0	2,4	0,9	1,8
40-44	20,2	15,8	17,4	2,7	1,7	2,4
45-49	19,8	20,2	16,6	4,4	2,1	3,6
50-54	25,7	17,7	17,6	10,0	5,2	3,4
55-59	14,1	12,9	14,9	13,2	8,4	5,2
60-64	23,6	16,5	14,2	31,8	18,3	11,1
65 и старше	15,8	14,1	14,2	40,3	26,1	24,7

Структура сельского занятого населения по возрасту и уровню образования

в процентах

	Всего			из них имеющее образование					
				высшее			незаконченное высшее		
	2002	2003	2004	2002	2003	2004	2002	2003	2004
Занятое население - всего	100	100	100	100	100	100	100	100	100
в том числе в возрасте, лет:									
15	0,4	0,4	0,3	-	-	-	-	-	-
16-19	5,7	7,1	6,7	-	-	-	4,4	10,2	11,7
20-24	10,8	12,3	13,1	6,2	8,6	10,0	30,0	34,8	38,2
25-29	12,1	13,2	14,0	10,3	11,8	14,3	21,9	19,2	19,3
30-34	11,8	13,7	14,1	10,1	14,6	15,3	14,7	13,5	12,5
35-39	13,1	11,9	11,3	14,2	11,8	12,3	6,9	7,6	7,0
40-44	14,6	13,1	13,0	17,7	17,1	15,2	8,8	5,9	6,5
45-49	11,1	10,6	10,6	15,1	13,7	12,4	3,7	4,3	2,8
50-54	8,9	8,2	8,1	13,1	11,3	10,5	5,8	1,9	0,8
55-59	4,2	3,8	4,2	7,5	6,8	6,7	2,4	1,2	0,7
60-64	4,3	3,2	2,4	4,5	3,0	2,2	1,0	0,7	0,4
65 и старше	2,8	2,5	2,0	1,1	1,3	1,2	0,3	0,7	0,1
Занятое население - всего	100	100	100	9,2	9,4	9,4	1,3	2,1	2,2
в том числе в возрасте, лет:									
15	100	100	100	-	-	-	-	-	-
16-19	100	100	100	-	-	-	1,0	3,0	3,8
20-24	100	100	100	5,2	6,5	7,1	3,7	5,8	6,4
25-29	100	100	100	7,8	8,4	9,5	2,4	3,0	3,0
30-34	100	100	100	7,9	10,0	10,2	1,7	2,0	2,0
35-39	100	100	100	10,0	9,3	10,2	0,7	1,3	1,4
40-44	100	100	100	11,1	12,3	10,9	0,8	0,9	1,1
45-49	100	100	100	12,5	12,0	10,9	0,4	0,8	0,6
50-54	100	100	100	13,5	13,0	12,1	0,9	0,5	0,2
55-59	100	100	100	16,4	16,5	14,7	0,8	0,7	0,4
60-64	100	100	100	9,7	8,7	8,6	0,3	0,5	0,3
65 и старше	100	100	100	3,7	4,8	5,6	0,1	0,6	0,1

Продолжение

	из них имеющее образование								
	среднее профессиональное (специальное)			начальное профессиональное			среднее общее		
	2002	2003	2004	2002	2003	2004	2002	2003	2004
Занятое население - всего	100	100	100	100	100	100	100	100	100
в том числе в возрасте, лет:									
15	-	-	-	0,1	0,1	0,1	0,2	0,2	0,1
16-19	0,9	0,9	1,1	5,0	5,3	5,0	7,9	9,5	8,8
20-24	6,4	7,9	8,2	10,7	10,6	10,0	14,0	15,3	16,1
25-29	10,9	11,2	11,6	13,3	13,7	14,9	13,8	15,2	15,4
30-34	14,5	15,5	14,4	13,2	15,4	14,5	12,4	14,1	15,0
35-39	16,2	15,4	14,9	14,4	13,4	12,7	13,5	11,7	10,8
40-44	18,7	17,1	17,5	15,9	13,0	14,7	14,2	12,2	11,8
45-49	13,9	13,4	14,0	11,3	9,7	11,1	10,3	10,0	9,7
50-54	10,8	10,6	10,4	8,7	9,9	9,1	7,1	6,3	7,0
55-59	3,7	4,0	4,8	3,6	3,9	4,4	3,1	2,5	3,1
60-64	2,8	2,5	2,1	2,8	3,0	2,5	2,5	1,9	1,4
65 и старше	1,2	1,5	1,1	1,1	2,0	1,0	1,1	1,0	0,7
Занятое население - всего	20,2	20,3	20,3	10,2	13,6	11,5	47,3	45,0	47,5
в том числе в возрасте, лет:									
15	-	-	-	2,8	1,8	1,9	16,8	20,4	12,5
16-19	3,2	2,6	3,2	9,0	10,2	8,6	66,2	60,7	62,4
20-24	12,0	13,0	12,7	10,1	11,7	8,7	60,9	56,0	58,2
25-29	18,2	17,3	16,7	11,2	14,2	12,2	53,7	52,0	52,1
30-34	24,7	23,0	20,8	11,4	15,2	11,8	49,5	46,2	50,6
35-39	24,8	26,4	26,8	11,2	15,3	12,9	48,6	44,2	45,4
40-44	25,7	26,7	27,1	11,1	13,5	12,9	46,0	42,2	43,1
45-49	25,3	25,6	26,7	10,5	12,4	12,1	43,9	42,2	43,7
50-54	24,5	26,2	25,9	9,9	16,5	12,9	37,9	34,7	40,7
55-59	17,6	21,0	23,0	8,7	13,9	12,1	34,8	29,9	35,0
60-64	13,2	16,0	17,8	6,6	12,6	11,9	27,2	27,0	27,9
65 и старше	8,8	12,0	10,9	3,8	10,8	5,9	17,8	19,0	17,4

Продолжение

	из них имеющее образование					
	основное общее			начальное общее		
	2002	2003	2004	2002	2003	2004
Занятое население - всего	100	100	100	100	100	100
в том числе в возрасте, лет:						
15	3,6	4,1	3,2	1,6	2,2	3,5
16-19	13,6	21,5	18,9	2,4	4,7	6,0
20-24	10,2	11,0	11,3	1,8	3,1	4,7
25-29	9,3	8,4	11,2	1,8	3,1	4,9
30-34	6,4	5,8	8,8	1,5	2,5	1,7
35-39	6,8	5,3	4,4	2,1	1,2	2,8
40-44	8,5	7,1	7,7	2,3	2,2	3,7
45-49	8,4	9,1	7,4	3,8	2,8	5,5
50-54	10,8	8,0	7,8	8,7	6,9	5,2
55-59	5,9	5,8	6,6	11,4	11,4	7,8
60-64	9,9	7,4	6,3	27,6	24,7	16,8
65 и старше	6,6	6,4	6,3	35,0	35,1	37,4
Занятое население - всего	7,9	7,2	7,1	3,8	2,4	2,1
в том числе в возрасте, лет:						
15	66,2	66,0	64,7	14,2	11,8	20,9
16-19	19,0	22,0	20,0	1,6	1,6	1,8
20-24	7,5	6,4	6,1	0,7	0,6	0,7
25-29	6,1	4,6	5,7	0,6	0,6	0,7
30-34	4,3	3,1	4,4	0,5	0,4	0,3
35-39	4,1	3,2	2,8	0,6	0,2	0,5
40-44	4,6	3,9	4,2	0,6	0,4	0,6
45-49	6,0	6,2	4,9	1,3	0,6	1,1
50-54	9,6	7,0	6,8	3,7	2,0	1,3
55-59	11,3	10,9	11,1	10,5	7,1	3,8
60-64	18,3	16,8	18,8	24,7	18,6	14,7
65 и старше	18,5	18,6	22,0	47,3	34,3	38,1

Сельское занятое население по статусу занятости

тысяч человек

	Всего			в том числе					
				мужчины			женщины		
	2002	2003	2004	2002	2003	2004	2002	2003	2004
Занятое население - всего	2992,1	3080,2	3178,8	1599,0	1638,4	1698,5	1393,0	1441,8	1480,3
Наемные работники	1277,9	1308,6	1427,5	772,0	765,7	823,4	505,8	542,9	604,1
в том числе занятые:									
в государственной организации	560,5	563,9	570,0	254,3	242,3	238,1	306,2	321,7	331,9
в негосударственной организации	343,6	345,9	421,8	255,3	254,3	296,8	88,3	91,7	125,0
у физических лиц	130,2	151,4	167,3	82,6	89,1	97,6	47,6	62,3	69,7
в крестьянском (фермерском) хозяйстве	243,5	247,3	268,4	179,8	180,0	190,9	63,7	67,3	77,5
Самостоятельно занятые	1714,2	1771,6	1751,4	827,0	872,7	875,1	887,2	898,9	876,3
в том числе:									
работодатели	29,9	32,0	37,7	25,1	27,3	32,2	4,7	4,8	5,5
самостоятельные работники	1566,9	1616,9	1591,4	737,7	774,6	777,6	829,2	842,3	813,8
члены производственного кооператива	55,9	65,9	51,4	40,9	46,8	32,5	15,0	19,1	18,9
неоплачиваемые работники семейных предприятий	61,5	56,8	70,8	23,2	24,1	32,8	38,3	32,7	38,1

Структура сельского занятого населения по статусу занятости

в процентах

	Всего			в том числе					
				мужчины			женщины		
	2002	2003	2004	2002	2003	2004	2002	2003	2004
Занятое население - всего	100	100	100	100	100	100	100	100	100
Наемные работники	42,7	42,5	44,9	48,3	46,7	48,5	36,3	37,7	40,8
в том числе занятые:									
в государственной организации	43,9	43,1	39,9	32,9	31,6	28,9	60,5	59,3	54,9
в негосударственной организации	26,9	26,4	29,5	33,1	33,2	36,0	17,5	16,9	20,7
у физических лиц	10,2	11,6	11,7	10,7	11,6	11,9	9,4	11,5	11,5
в крестьянском (фермерском) хозяйстве	19,1	18,9	18,8	23,3	23,5	23,2	12,6	12,4	12,8
Самостоятельно занятые	57,3	57,5	55,1	51,7	53,3	51,5	63,7	62,3	59,2
в том числе:									
работодатели	1,7	1,8	2,2	3,0	3,1	3,7	0,5	0,5	0,6
самостоятельные работники	91,4	91,3	90,9	89,2	88,8	88,9	93,5	93,7	92,9
члены производственного кооператива	3,3	3,7	2,9	5,0	5,4	3,7	1,7	2,1	2,2
неоплачиваемые работники семейных предприятий	3,6	3,2	4,0	2,8	2,8	3,7	4,3	3,6	4,3
Занятое население - всего	100	100	100	53,4	53,2	53,4	46,6	46,8	46,6
Наемные работники	100	100	100	60,4	58,5	57,7	39,6	41,5	42,3
в том числе занятые:									
в государственной организации	100	100	100	45,4	43,0	41,8	54,6	57,0	58,2
в негосударственной организации	100	100	100	74,3	73,5	70,4	25,7	26,5	29,6
у физических лиц	100	100	100	63,5	58,9	58,3	36,5	41,1	41,7
в крестьянском (фермерском) хозяйстве	100	100	100	73,9	72,8	71,1	26,1	27,2	28,9
Самостоятельно занятые	100	100	100	48,2	49,3	50,0	51,8	50,7	50,0
в том числе:									
работодатели	100	100	100	84,2	85,1	85,4	15,8	14,9	14,6
самостоятельные работники	100	100	100	47,1	47,9	48,9	52,9	52,1	51,1
члены производственного кооператива	100	100	100	73,2	71,0	63,2	26,8	29,0	36,8
неоплачиваемые работники семейных предприятий	100	100	100	37,7	42,4	46,2	62,3	57,6	53,8

Сельское занятое население по статусу занятости и возрастным группам

тысяч человек

	Всего			в том числе в возрасте, лет					
				15			16-24		
	2002	2003	2004	2002	2003	2004	2002	2003	2004
Занятое население - всего	2992,1	3080,2	3178,8	12,8	13,8	11,1	494,5	597,0	631,2
Наемные работники	1277,9	1308,6	1427,5	0,7	0,9	0,3	164,3	187,5	223,1
в том числе занятые:									
в государственной организации	560,5	563,9	570,0	0,1	-	-	47,4	55,7	61,7
в негосударственной организации	343,6	345,9	421,8	0,1	-	-	39,7	44,6	60,8
у физических лиц	130,2	151,4	167,3	0,4	0,5	0,1	26,3	34,8	40,2
в крестьянском (фермерском) хозяйстве	243,5	247,3	268,4	0,1	0,4	0,2	50,8	52,3	60,5
Самостоятельно занятые	1714,2	1771,6	1751,4	12,1	12,9	10,8	0,0	409,5	408,0
в том числе:									
работодатели	29,9	32,0	37,7	-	-	-	0,6	1,0	2,2
самостоятельные работники	1566,9	1616,9	1591,4	11,9	12,5	10,6	298,5	372,0	364,5
члены производственного кооператива	55,9	65,9	51,4	0,1	0,1	-	8,8	14,0	12,8
неоплачиваемые работники семейных предприятий	61,5	56,8	70,8	0,1	0,3	0,1	22,4	22,4	28,5

Продолжение

	в том числе в возрасте, лет								
	25-34			35-44			45-54		
	2002	2003	2004	2002	2003	2004	2002	2003	2004
Занятое население - всего	716,9	828,5	893,5	830,5	768,2	772,9	598,1	579,7	595,0
Наемные работники	324,1	364,7	424,9	411,4	389,5	393,6	300,4	288,3	312,0
в том числе занятые:									
в государственной организации	147,2	164,3	173,4	189,7	176,7	168,5	143,6	137,4	136,2
в негосударственной организации	81,0	88,8	120,3	115,0	107,4	121,9	85,2	80,0	95,1
у физических лиц	34,8	42,6	49,7	39,9	41,0	41,7	22,3	23,6	28,6
в крестьянском (фермерском) хозяйстве	61,1	69,0	81,5	66,8	64,4	61,4	49,3	47,3	52,0
Самостоятельно занятые	0,0	463,8	468,6	0,0	378,6	379,3	0,0	291,3	283,0
в том числе:									
работодатели	4,8	5,8	6,8	11,0	10,5	13,4	8,4	10,8	10,6
самостоятельные работники	358,9	422,8	427,9	376,5	342,6	339,7	268,7	260,9	256,6
члены производственного кооператива	14,2	19,6	14,9	17,6	15,6	11,7	12,7	12,5	9,3
неоплачиваемые работники семейных предприятий	14,8	15,6	19,0	14,0	9,9	14,5	8,0	7,1	6,5

Продолжение

	в том числе в возрасте, лет					
	55-64			65 и старше		
	2002	2003	2004	2002	2003	2004
Занятое население - всего	254,3	217,0	210,5	85,1	76,1	64,7
Наемные работники	74,2	73,6	71,7	2,8	4,1	1,8
в том числе занятые:						
в государственной организации	31,4	29,0	30,1	1,1	0,8	0,2
в негосударственной организации	21,9	23,5	22,9	0,7	1,6	0,7
у физических лиц	6,2	7,6	6,8	0,2	1,3	0,2
в крестьянском (фермерском) хозяйстве	14,6	13,6	12,0	0,8	0,4	0,7
Самостоятельно занятые	0,0	143,4	138,8	0,0	72,0	62,9
в том числе:						
работодатели	4,5	3,2	4,0	0,6	0,6	0,6
самостоятельные работники	171,4	135,2	130,1	81,1	70,8	62,0
члены производственного кооператива	2,1	4,0	2,5	0,4	0,1	0,2
неоплачиваемые работники семейных предприятий	2,1	1,0	2,1	0,2	0,5	0,1

Структура сельского занятого населения по статусу занятости и возрастным группам

в процентах

	Всего			в том числе в возрасте, лет					
				15			16-24		
	2002	2003	2004	2002	2003	2004	2002	2003	2004
Занятое население - всего	100	100	100	100	100	100	100	100	100
Наемные работники	42,7	42,5	44,9	5,2	6,7	2,9	33,2	31,4	35,4
в том числе занятые:									
в государственной организации	43,9	43,1	39,9	9,9	-	-	28,9	29,7	27,6
в негосударственной организации	26,9	26,4	29,5	7,9	-	-	24,2	23,8	27,3
у физических лиц	10,2	11,6	11,7	67,1	58,6	34,8	16,0	18,6	18,0
в крестьянском (фермерском) хозяйстве	19,1	18,9	18,8	15,1	41,4	65,2	31,0	27,9	27,1
Самостоятельно занятые	57,3	57,5	55,1	94,8	93,3	97,1	66,8	68,6	64,6
в том числе:									
работодатели	1,7	1,8	2,2	-	-	-	0,2	0,3	0,5
самостоятельные работники	91,4	91,3	90,9	98,6	97,1	98,9	90,4	90,8	89,3
члены производственного кооператива									

Продолжение

	Всего			в том числе в возрасте, лет					
				15			16-24		
	2002	2003	2004	2002	2003	2004	2002	2003	2004
кооператива	3,3	3,7	2,9	0,5	0,4	-	2,7	3,4	3,1
неоплачиваемые работники									
семейных предприятий	3,6	3,2	4,0	0,9	2,5	1,1	6,8	5,5	7,0
Занятое население - всего	100	100	100	0,4	0,4	0,3	16,5	19,4	19,9
Наемные работники	100	100	100	0,1	0,1	0,0	12,9	14,3	15,6
в том числе занятые:									
в государственной									
организации	100	100	100	0,0	-	-	8,5	9,9	10,8
в негосударственной									
организации	100	100	100	0,0	-	-	11,6	12,9	14,4
у физических лиц	100	100	100	0,3	0,4	0,1	20,2	23,0	24,0
в крестьянском (фер-									
мерском) хозяйстве	100	100	100	0,0	0,2	0,1	20,9	21,1	22,5
Самостоятельно анятые	100	100	100	0,7	0,7	0,6	19,3	23,1	23,3
в том числе:									
работодатели	100	100	100	-	-	-	2,0	3,3	5,9
самостоятельные работники	100	100	100	0,8	0,8	0,7	19,0	23,0	22,9
члены производственного									
кооператива	100	100	100	0,1	0,1	-	15,8	21,3	24,9
неоплачиваемые работники									
семейных предприятий	100	100	100	0,2	0,6	0,2	36,4	39,4	40,2

Продолжение

	в том числе в возрасте, лет								
	25-34			35-44			45-54		
	2002	2003	2004	2002	2003	2004	2002	2003	2004
Занятое население - всего	100	100	100	100	100	100	100	100	100
Наемные работники	45,2	44,0	47,6	49,5	50,7	50,9	50,2	49,7	52,4
в том числе занятые:									
в государственной									
организации	45,4	45,1	40,8	46,1	45,4	42,8	47,8	47,7	43,7
в негосударственной									
организации	25,0	24,3	28,3	28,0	27,6	31,0	28,4	27,8	30,5
у физических лиц	10,7	11,7	11,7	9,7	10,5	10,6	7,4	8,2	9,2
в крестьянском (фер-									
мерском) хозяйстве	18,8	18,9	19,2	16,2	16,5	15,6	16,4	16,4	16,7
Самостоятельно занятые	54,8	56,0	52,4	50,5	49,3	49,1	49,8	50,3	47,6
в том числе:									
работодатели	1,2	1,3	1,5	2,6	2,8	3,5	2,8	3,7	3,7
самостоятельные работники	91,4	91,2	91,3	89,8	90,5	89,6	90,2	89,6	90,7
члены производственного									
кооператива	3,6	4,2	3,2	4,2	4,1	3,1	4,3	4,3	3,3
неоплачиваемые работники									
семейных предприятий	3,8	3,4	4,1	3,3	2,6	3,8	2,7	2,4	2,3
Занятое население - всего	24,0	26,9	28,1	27,8	24,9	24,3	20,0	18,8	18,7
Наемные работники	25,4	27,9	29,8	32,2	29,8	27,6	23,5	22,0	21,9
в том числе занятые:									
в государственной									
организации	26,3	29,1	30,4	33,8	31,3	29,6	25,6	24,4	23,9
в негосударственной									
организации	23,6	25,7	28,5	33,5	31,1	28,9	24,8	23,1	22,6
у физических лиц	26,8	28,2	29,7	30,6	27,1	24,9	17,1	15,6	17,1
в крестьянском (фер-									
мерском) хозяйстве	25,1	27,9	30,4	27,4	26,0	22,9	20,2	19,1	19,4
Самостоятельно занятые	22,9	26,2	26,8	24,4	21,4	21,7	17,4	16,4	16,2
в том числе:									
работодатели	16,2	18,2	18,1	36,7	32,9	35,5	28,0	33,7	28,1
самостоятельные работники	22,9	26,1	26,9	24,0	21,2	21,3	17,1	16,1	16,1
члены производственного									
кооператива	25,4	29,7	28,9	31,5	23,6	22,7	22,7	19,0	18,2
неоплачиваемые работники									
семейных предприятий	24,0	27,5	26,8	22,7	17,5	20,5	13,0	12,4	9,2

Продолжение

	в том числе в возрасте, лет					
	55-64			65 и старше		
	2002	2003	2004	2002	2003	2004
Занятое население - всего	100	100	100	100	100	100
Наемные работники	29,2	33,9	34,1	3,3	5,4	2,8
в том числе занятые:						
в государственной организации	42,4	39,3	41,9	38,1	20,7	11,0
в негосударственной организации	29,6	31,9	31,9	26,1	38,7	40,2
у физических лиц	8,4	10,3	9,4	7,3	31,0	11,2
в крестьянском (фермерском) хозяйстве	19,7	18,4	16,8	28,6	9,7	37,6
Самостоятельно занятые	70,8	66,1	65,9	96,7	94,6	97,2
в том числе:						
работодатели	2,5	2,2	2,9	0,7	0,9	1,0
самостоятельные работники	95,2	94,3	93,7	98,5	98,3	98,5
члены производственного кооператива	1,2	2,8	1,8	0,5	0,1	0,3
неоплачиваемые работники семейных предприятий	1,1	0,7	1,5	0,3	0,7	0,2
Занятое население - всего	8,5	7,0	6,6	2,8	2,5	2,0
Наемные работники	5,8	5,6	5,0	0,2	0,3	0,1
в том числе занятые:						
в государственной организации	5,6	5,1	5,3	0,2	0,1	0,0
в негосударственной организации	6,4	6,8	5,4	0,2	0,5	0,2
у физических лиц	4,8	5,0	4,0	0,2	0,8	0,1
в крестьянском (фермерском) хозяйстве	6,0	5,5	4,5	0,3	0,2	0,2
Самостоятельно занятые	10,5	8,1	7,9	4,8	4,1	3,6
в том числе:						
работодатели	15,1	10,0	10,6	2,0	2,0	1,7
самостоятельные работники	10,9	8,4	8,2	5,2	4,4	3,9
члены производственного кооператива	3,8	6,1	5,0	0,8	0,1	0,4
неоплачиваемые работники семейных предприятий	3,4	1,7	3,0	0,4	0,8	0,1

Сельское занятое население по статусу занятости и уровню образования

тысяч человек

	Всего			из них имеющее образование					
				высшее			незаконченное высшее		
	2002	2003	2004	2002	2003	2004	2002	2003	2004
Занятое население - всего	2992,1	3080,2	3178,8	275,0	289,0	297,5	40,0	63,5	70,2
Наемные работники	1277,9	1308,6	1427,5	213,9	224,3	228,1	27,1	35,4	39,2
в том числе занятые:									
в государственной организации	560,5	563,9	570,0	179,5	183,4	180,8	20,9	24,7	27,6
в негосударственной организации	343,6	345,9	421,8	24,0	25,6	30,5	2,8	4,8	5,0
у физических лиц	130,2	151,4	167,3	4,2	5,9	7,2	1,7	2,9	3,3
в крестьянском (фермерском) хозяйстве	243,5	247,3	268,4	6,1	9,4	9,5	1,6	3,1	3,2
Самостоятельно занятые	1714,2	1771,6	1751,4	61,2	64,7	69,4	12,9	28,1	31,0
в том числе:									
работодатели	29,9	32,0	37,7	5,2	5,4	6,3	0,6	1,4	0,6
самостоятельные работники	1566,9	1616,9	1591,4	53,1	54,9	58,1	12,2	26,0	29,7
члены производственного кооператива	55,9	65,9	51,4	1,6	2,8	2,6	-	0,4	0,5
неоплачиваемые работники семейных предприятий	61,5	56,8	70,8	1,3	1,6	2,5	0,1	0,2	0,2

Продолжение

	из них имеющее образование								
	среднее профессиональное (специальное)			начальное профессиональное			среднее общее		
	2002	2003	2004	2002	2003	2004	2002	2003	2004
Занятое население - всего	603,5	626,3	644,1	306,0	418,3	365,6	1415,0	1387,0	1510,0
Наемные работники	339,4	346,8	371,2	145,5	184,0	180,0	469,7	454,2	543,6
в том числе занятые:									
в государственной организации	185,7	189,0	184,6	49,6	60,0	52,9	108,2	95,2	113,7
в негосударственной организации	92,3	97,0	114,9	52,2	71,8	71,4	143,7	122,8	174,6
у физических лиц	24,7	24,0	35,1	15,6	18,9	20,7	68,1	84,0	87,8
в крестьянском (фермерском) хозяйстве	36,6	36,8	36,6	28,0	33,3	35,0	149,7	152,2	167,5
Самостоятельно занятые	264,1	279,5	272,9	160,5	234,3	185,6	945,4	932,8	966,5
в том числе:									
работодатели	8,3	11,0	9,5	8,2	9,7	6,2	6,4	3,8	14,0
самостоятельные работники	243,4	251,2	249,8	144,4	213,7	171,9	854,1	844,6	860,9
члены производственного кооператива	7,4	11,6	7,6	6,4	8,5	3,7	36,7	41,1	35,1
неоплачиваемые работники семейных предприятий	5,1	5,7	6,1	1,6	2,4	3,8	48,1	43,3	56,5

Продолжение

	из них имеющее образование					
	основное общее			начальное общее		
	2002	2003	2004	2002	2003	2004
Занятое население - всего	237,5	221,8	225,4	115,0	74,2	66,0
Наемные работники	66,4	52,6	57,1	16,0	11,2	8,4
в том числе занятые:						
в государственной организации	12,6	10,8	9,5	3,9	0,8	1,0
в негосударственной организации	22,7	19,1	22,4	5,9	4,8	2,9
у физических лиц	13,0	12,1	10,9	2,8	3,6	2,3
в крестьянском (фермерском) хозяйстве	18,1	10,6	14,3	3,3	1,9	2,2
Самостоятельно занятые	171,1	169,2	168,3	99,0	63,0	57,6
в том числе:						
работодатели	1,2	0,7	0,5	-	-	0,8
самостоятельные работники	162,1	164,2	164,5	97,6	62,4	56,5
члены производственного кооператива	3,4	1,4	1,6	0,5	0,1	0,3
неоплачиваемые работники семейных предприятий	4,4	2,9	1,7	1,0	0,6	0,1

Структура сельского занятого населения по статусу занятости и уровню образования

в процентах

	Всего			из них имеющее образование					
				высшее			незаконченное высшее		
	2002	2003	2004	2002	2003	2004	2002	2003	2004
Занятое население - всего	100	100	100	100	100	100	100	100	100
Наемные работники	42,7	42,5	44,9	77,8	77,6	76,7	67,7	55,8	55,8
в том числе занятые:									
в государственной организации	43,9	43,1	39,9	83,9	81,8	79,3	77,3	69,6	70,4
в негосударственной организации	26,9	26,4	29,5	11,2	11,4	13,4	10,5	13,5	12,9
у физических лиц	10,2	11,6	11,7	2,0	2,7	3,2	6,4	8,1	8,4
в крестьянском (фермерском) хозяйстве	19,1	18,9	18,8	2,9	4,2	4,2	5,8	8,8	8,3
Самостоятельно занятые	57,3	57,5	55,1	22,2	22,4	23,3	32,3	44,2	44,2
в том числе:									
работодатели	1,7	1,8	2,2	8,5	8,4	9,0	4,6	5,2	1,9
самостоятельные работники	91,4	91,3	90,9	86,8	84,8	83,7	94,8	92,7	95,6

Продолжение

	Всего			из них имеющее образование					
				высшее			незаконченное высшее		
	2002	2003	2004	2002	2003	2004	2002	2003	2004
члены производственного кооператива	3,3	3,7	2,9	2,7	4,3	3,8	-	1,5	1,7
неоплачиваемые работники семейных предприятий	3,6	3,2	4,0	2,1	2,5	3,5	0,7	0,7	0,8
Занятое население - всего	100	100	100	9,2	9,4	9,4	1,3	2,1	2,2
Наемные работники	100	100	100	16,7	17,1	16,0	2,1	2,7	2,7
в том числе занятые:									
в государственной организации	100	100	100	32,0	32,5	31,7	3,7	4,4	4,8
в негосударственной организации	100	100	100	7,0	7,4	7,2	0,8	1,4	1,2
у физических лиц	100	100	100	3,3	3,9	4,3	1,3	1,9	2,0
в крестьянском (фермерском) хозяйстве	100	100	100	2,5	3,8	3,5	0,6	1,3	1,2
Самостоятельно занятые	100	100	100	3,6	3,7	4,0	0,8	1,6	1,8
в том числе:									
работодатели	100	100	100	17,4	17,0	16,6	2,0	4,5	1,6
самостоятельные работники	100	100	100	3,4	3,4	3,7	0,8	1,6	1,9
члены производственного кооператива	100	100	100	2,9	4,2	5,1	-	0,6	1,0
неоплачиваемые работники семейных предприятий	100	100	100	2,1	2,9	3,5	0,1	0,4	0,3

Продолжение

	из них имеющее образование								
	среднее профессиональное (специальное)			начальное профессиональное			среднее общее		
	2002	2003	2004	2002	2003	2004	2002	2003	2004
Занятое население - всего	100	100	100	100	100	100	100	100	100
Наемные работники	56,2	55,4	57,6	47,5	44,0	49,2	33,2	32,7	36,0
в том числе занятые:									
в государственной организации	54,7	54,5	49,7	34,1	32,6	29,4	23,0	21,0	20,9
в негосударственной организации	27,2	28,0	31,0	35,9	39,0	39,7	30,6	27,0	32,1
у физических лиц	7,3	6,9	9,5	10,7	10,3	11,5	14,5	18,5	16,1
в крестьянском (фермерском) хозяйстве	10,8	10,6	9,9	19,3	18,1	19,4	31,9	33,5	30,8
Самостоятельно занятые	43,8	44,6	42,4	52,5	56,0	50,8	66,8	67,3	64,0
в том числе:									
работодатели	3,1	4,0	3,5	5,1	4,1	3,3	0,7	0,4	1,4
самостоятельные работники	92,1	89,9	91,5	90,0	91,2	92,6	90,3	90,5	89,1
члены производственного кооператива	2,8	4,2	2,8	4,0	3,6	2,0	3,9	4,4	3,6
неоплачиваемые работники семейных предприятий	1,9	2,0	2,2	1,0	1,0	2,0	5,1	4,6	5,8
Занятое население - всего	20,2	20,3	20,3	10,2	13,6	11,5	47,3	45,0	47,5
Наемные работники	26,6	26,5	26,0	11,4	14,1	12,6	36,8	34,7	38,1
в том числе занятые:									
в государственной организации	33,1	33,5	32,4	8,9	10,6	9,3	19,3	16,9	19,9
в негосударственной организации	26,9	28,0	27,2	15,2	20,8	16,9	41,8	35,5	41,4
у физических лиц	19,0	15,8	21,0	12,0	12,5	12,4	52,3	55,5	52,5
в крестьянском (фермерском) хозяйстве	15,0	14,9	13,6	11,5	13,5	13,0	61,5	61,6	62,4
Самостоятельно занятые	15,4	15,8	15,6	9,4	13,2	10,6	55,1	52,7	55,2
в том числе:									
работодатели	27,7	34,5	25,1	27,5	30,3	16,4	21,4	11,7	37,1
самостоятельные работники	15,5	15,5	15,7	9,2	13,2	10,8	54,5	52,2	54,1
члены производственного кооператива	13,2	17,6	14,8	11,4	12,8	7,3	65,7	62,4	68,2
неоплачиваемые работники семейных предприятий	8,2	10,1	8,5	2,5	4,3	5,3	78,3	76,3	79,8

Продолжение

	из них имеющее образование					
	основное общее			начальное общее		
	2002	2003	2004	2002	2003	2004
Занятое население - всего	100	100	100	100	100	100
Наемные работники	28,0	23,7	25,3	13,9	15,1	12,7
в том числе занятые:						
в государственной организации	18,9	20,6	16,6	24,5	7,5	11,4
в негосударственной организации	34,2	36,3	39,3	37,0	43,2	34,1
у физических лиц	19,6	22,9	19,1	17,6	32,6	27,8
в крестьянском (фермерском) хозяйстве	27,3	20,2	25,1	20,9	16,7	26,8
Самостоятельно занятые	72,0	76,3	74,7	86,1	84,9	87,3
в том числе:						
работодатели	0,7	0,4	0,3	-	-	1,3
самостоятельные работники	94,7	97,1	97,7	98,6	99,0	98,0
члены производственного кооператива	2,0	0,8	1,0	0,5	0,1	0,4
неоплачиваемые работники семейных предприятий	2,6	1,7	1,0	1,0	0,9	0,2
Занятое население - всего	7,9	7,2	7,1	3,8	2,4	2,1
Наемные работники	5,2	4,0	4,0	1,2	0,9	0,6
в том числе занятые:						
в государственной организации	2,2	1,9	1,7	0,7	0,1	0,2
в негосударственной организации	6,6	5,5	5,3	1,7	1,4	0,7
у физических лиц	10,0	8,0	6,5	2,2	2,4	1,4
в крестьянском (фермерском) хозяйстве	7,4	4,3	5,3	1,4	0,8	0,8
Самостоятельно занятые	10,0	9,5	9,6	5,8	3,6	3,3
в том числе:						
работодатели	4,1	2,0	1,3	-	-	2,0
самостоятельные работники	10,3	10,2	10,3	6,2	3,9	3,5
члены производственного кооператива	6,0	2,2	3,2	0,8	0,1	0,5
неоплачиваемые работники семейных предприятий	7,2	5,1	2,3	1,6	1,0	0,2

Сельское занятое население по секторам экономики

тысяч человек

	Всего			в том числе					
				мужчины			женщины		
	2002	2003	2004	2002	2003	2004	2002	2003	2004
Занятое население - всего	2992,1	3080,2	3178,8	1599,0	1638,4	1698,5	1393,0	1441,8	1480,3
в том числе:									
Сельское, лесное и рыбное хозяйство	1925,1	1998,3	2011,7	1066,1	1100,7	1117,4	859,0	897,7	894,3
Промышленность и строительство	145,0	164,2	181,1	112,3	126,2	139,4	32,7	38,0	41,8
Сфера услуг	922,0	917,6	986,0	420,6	411,6	441,8	501,3	506,1	544,3

Структура сельского занятого населения по секторам экономики

в процентах

	Всего			в том числе					
				мужчины			женщины		
	2002	2003	2004	2002	2003	2004	2002	2003	2004
Занятое население - всего	100	100	100	100	100	100	100	100	100
в том числе:									
Сельское, лесное и рыбное хозяйство	64,3	64,9	63,3	66,7	67,2	65,8	61,7	62,3	60,4
Промышленность и строительство	4,8	5,3	5,7	7,0	7,7	8,2	2,4	2,6	2,8
Сфера услуг	30,8	29,8	31,0	26,3	25,1	26,0	36,0	35,1	36,8
Занятое население - всего	100	100	100	53,4	53,2	53,4	46,6	46,8	46,6
в том числе:									
Сельское, лесное и рыбное хозяйство	100	100	100	55,4	55,1	55,5	44,6	44,9	44,5
Промышленность и строительство	100	100	100	77,4	76,9	76,9	22,6	23,1	23,1
Сфера услуг	100	100	100	45,6	44,8	44,8	54,4	55,2	55,2

Сельское занятое население по видам экономической деятельности

тысяч человек

	Всего			в том числе					
				мужчины			женщины		
	2002	2003	2004	2002	2003	2004	2002	2003	2004
Занятое население - всего	2992,1	3080,2	3178,8	1599,0	1638,4	1698,5	1393,0	1441,8	1480,3
в том числе:									
Сельское хозяйство, охота и лесное хозяйство	1918,4	1987,9	1999,8	1059,8	1090,9	1107,3	858,6	897,0	892,5
Рыболовство, рыбоводство	6,7	10,5	11,8	6,4	9,8	10,0	0,4	0,7	1,8
Промышленность	98,2	97,0	103,0	72,3	71,4	73,5	25,9	25,6	29,4
в том числе:									
горнодобывающая	18,7	22,9	26,0	16,4	19,7	22,0	2,3	3,2	4,0
обрабатывающая	47,8	42,4	43,7	31,2	25,9	26,3	16,7	16,5	17,5
производство и распределение электроэнергии, газа и воды	31,7	31,7	33,2	24,7	25,8	25,2	7,0	5,8	8,0
Строительство	46,8	67,2	78,2	40,0	54,8	65,9	6,8	12,4	12,3
Торговля; ремонт автомобилей, бытовых изделий и предметов личного пользования	272,0	261,9	274,1	118,9	118,4	117,6	153,0	143,5	156,5
Гостиницы и рестораны	6,3	9,7	12,9	1,4	2,2	4,0	4,9	7,6	8,9
Транспорт и связь	127,9	124,0	138,6	100,5	102,7	116,4	27,4	21,3	22,2
Финансовая деятельность	7,5	7,8	8,1	3,6	3,5	2,7	3,9	4,3	5,4
Операции с недвижимым имуществом, аренда и предоставление услуг	30,0	25,6	25,0	17,8	14,7	12,9	12,2	11,0	12,1
Государственное управление	73,2	78,3	81,0	45,4	48,3	46,0	27,8	30,0	35,0
Образование	255,9	279,1	283,2	78,5	80,8	83,7	177,4	198,3	199,5
Здравоохранение и предоставление социальных услуг	71,7	73,2	84,5	13,3	16,2	20,2	58,4	57,0	64,3
Предоставление коммунальных, социальных и персональных услуг	35,5	35,8	45,6	20,8	19,4	22,2	14,8	16,4	23,3
Предоставление услуг по ведению хозяйства	41,9	22,2	33,1	20,3	5,5	16,1	21,6	16,6	17,0

Структура сельского занятого населения по видам экономической деятельности

в процентах

	Всего			в том числе					
				мужчины			женщины		
	2002	2003	2004	2002	2003	2004	2002	2003	2004
Занятое население - всего	100	100	100	100	100	100	100	100	100
в том числе:									
Сельское хозяйство, охота и лесное хозяйство	64,1	64,5	62,9	66,3	66,6	65,2	61,6	62,2	60,3
Рыболовство, рыбоводство	0,2	0,3	0,4	0,4	0,6	0,6	-	-	0,1
Промышленность	3,3	3,1	3,2	4,5	4,4	4,3	1,9	1,8	2,0
в том числе:									
горнодобывающая	19,0	23,6	25,2	22,7	27,6	29,9	8,7	12,5	13,4
обрабатывающая	48,7	43,7	42,5	43,1	36,3	35,7	64,2	64,6	59,3
производство и распределение электроэнергии, газа и воды	32,3	32,6	32,3	34,2	36,1	34,3	27,1	22,9	27,2
Строительство	1,6	2,2	2,5	2,5	3,3	3,9	0,5	0,9	0,8
Торговля; ремонт автомобилей, бытовых изделий и предметов личного пользования	9,1	8,5	8,6	7,4	7,2	6,9	11,0	10,0	10,6
Гостиницы и рестораны	0,2	0,3	0,4	0,1	0,1	0,2	0,4	0,5	0,6
Транспорт и связь	4,3	4,0	4,4	6,3	6,3	6,9	2,0	1,5	1,5
Финансовая деятельность	0,3	0,3	0,3	0,2	0,2	0,2	0,3	0,3	0,4
Операции с недвижимым имуществом, аренда и предоставление услуг	1,0	0,8	0,8	1,1	0,9	0,8	0,9	0,8	0,8
потребителям	2,4	2,5	2,5	2,8	2,9	2,7	2,0	2,1	2,4
Государственное управление	8,6	9,1	8,9	4,9	4,9	4,9	12,7	13,8	13,5
Образование	2,4	2,4	2,7	0,8	1,0	1,2	4,2	4,0	4,3
Здравоохранение и предоставление социальных услуг	1,2	1,2	1,4	1,3	1,2	1,3	1,1	1,1	1,6
Предоставление коммунальных, социальных и персональных услуг	1,4	0,7	1,0	1,3	0,3	1,0	1,6	1,2	1,1
Предоставление услуг по ведению домашнего хозяйства									
Занятое население - всего	100	100	100	53,4	53,2	53,4	46,6	46,8	46,6
в том числе:									
Сельское хозяйство, охота и лесное хозяйство	100	100	100	55,2	54,9	55,4	44,8	45,1	44,6
Рыболовство, рыбоводство	100	100	100	94,7	93,6	84,9	5,3	6,4	15,1
Промышленность	100	100	100	73,6	73,6	71,4	26,4	26,4	28,6
в том числе:									
горнодобывающая	100	100	100	87,9	86,0	84,8	12,1	14,0	15,2
обрабатывающая	100	100	100	65,2	61,1	60,1	34,8	38,9	39,9
производство и распределение электроэнергии, газа и воды	100	100	100	77,9	81,5	75,9	22,1	18,5	24,1
Строительство	100	100	100	85,5	81,5	84,2	14,5	18,5	15,8
Торговля; ремонт автомобилей, бытовых изделий и предметов личного пользования	100	100	100	43,7	45,2	42,9	56,3	54,8	57,1
Гостиницы и рестораны	100	100	100	22,2	22,1	31,0	77,8	77,9	69,0
Транспорт и связь	100	100	100	78,6	82,9	84,0	21,4	17,1	16,0
Финансовая деятельность	100	100	100	48,4	44,6	33,3	51,6	55,4	66,7
Операции с недвижимым имуществом, аренда и предоставление услуг	100	100	100	59,4	57,2	51,6	40,6	42,8	48,4
потребителям	100	100	100	62,0	61,6	56,8	38,0	38,4	43,2
Государственное управление	100	100	100	30,7	28,9	29,5	69,3	71,1	70,5
Образование	100	100	100	18,6	22,1	23,9	81,4	77,9	76,1
Здравоохранение и предоставление социальных услуг	100	100	100	58,4	54,1	48,8	41,6	45,9	51,2
Предоставление коммунальных, социальных и персональных услуг	100	100	100	48,4	24,9	48,7	51,6	75,1	51,3
Предоставление услуг по ведению домашнего хозяйства									

Сельское занятое население по видам экономической деятельности и статусу занятости

тысяч человек

	Всего			в том числе					
				наемные работники			самостоятельно занятые		
	2002	2003	2004	2021	2003	2004	2002	2003	2004
Занятое население - всего	2992,1	3080,2	3178,8	1277,9	1308,6	1427,5	1714,2	1771,6	1751,4
в том числе:									
Сельское хозяйство, охота и лесное хозяйство	1918,4	1987,9	1999,8	500,7	509,2	547,0	1417,7	1478,7	1452,9
Рыболовство, рыбоводство	6,7	10,5	11,8	3,5	3,1	4,2	3,2	7,4	7,6
Промышленность	98,2	97,0	103,0	92,8	91,2	98,0	5,4	5,8	5,0
в том числе:									
горнодобывающая	18,7	22,9	26,0	18,7	22,9	26,0	-	-	-
обрабатывающая	47,8	42,4	43,7	42,4	36,7	38,7	5,4	5,8	5,0
производство и распределение электроэнергии, газа и воды	31,7	31,7	33,2	31,7	31,7	33,2	-	-	-
Строительство	46,8	67,2	78,2	34,1	55,5	66,1	12,7	11,7	12,1
Торговля; ремонт автомобилей, бытовых изделий и предметов личного пользования	272,0	261,9	274,1	80,0	74,4	99,6	192,0	187,5	174,5
Гостиницы и рестораны	6,3	9,7	12,9	5,4	8,8	11,1	0,9	0,9	1,7
Транспорт и связь	127,9	124,0	138,6	89,8	83,8	90,4	38,1	40,2	48,2
Финансовая деятельность	7,5	7,8	8,1	7,5	7,8	8,1	-	-	-
Операции с недвижимым имуществом, аренда и предоставление услуг	30,0	25,6	25,0	27,5	19,0	23,1	2,5	6,6	1,9
потребителям	73,2	78,3	81,0	73,2	78,3	81,0	-	-	-
Государственное управление	255,9	279,1	283,2	255,1	278,3	280,8	0,8	0,8	2,4
Образование	71,7	73,2	84,5	70,9	72,2	81,4	0,8	1,0	3,1
Здравоохранение и предоставление социальных услуг	35,5	35,8	45,6	27,4	24,7	30,2	8,1	11,1	15,4
Предоставление коммунальных, социальных и персональных услуг	41,9	22,2	33,1	9,9	2,2	6,5	32,1	19,9	26,6
Предоставление услуг по ведению домашнего хозяйства									

Структура сельского занятого населения по видам экономической деятельности и статусу занятости

в процентах

	Всего			в том числе					
				наемные работники			самостоятельно занятые		
	2002	2003	2004	2021	2003	2004	2002	2003	2004
Занятое население - всего	100	100	100	100	100	100	100	100	100
в том числе:									
Сельское хозяйство, охота и лесное хозяйство	64,1	64,5	62,9	49,5	38,9	38,3	82,7	83,5	83,0
Рыболовство, рыбоводство	0,2	0,3	0,4	0,4	0,2	0,3	0,2	0,4	0,4
Промышленность	3,3	3,1	3,2	9,0	7,0	6,9	0,3	0,3	0,3
в том числе:									
горнодобывающая	19,0	23,6	25,2	23,6	25,1	26,5	-	-	-
обрабатывающая	48,7	43,7	42,5	40,9	40,2	39,5	100,0	100,0	100,0
производство и распределение электроэнергии, газа и воды	32,3	32,6	32,3	35,5	34,7	33,9	-	-	-
Строительство	1,6	2,2	2,5	3,9	4,2	4,6	0,7	0,7	0,7
Торговля; ремонт автомобилей, бытовых изделий и предметов личного пользования	9,1	8,5	8,6	5,2	5,7	7,0	11,2	10,6	10,0
Гостиницы и рестораны	0,2	0,3	0,4	0,1	0,7	0,8	0,1	0,1	0,1
Транспорт и связь	4,3	4,0	4,4	8,6	6,4	6,3	2,2	2,3	2,8
Финансовая деятельность	0,3	0,3	0,3	0,5	0,6	0,6	-	-	-
Операции с недвижимым имуществом, аренда и предоставление услуг	1,0	0,8	0,8	2,2	1,5	1,6	0,1	0,4	0,1
потребителям	2,4	2,5	2,5	5,9	6,0	5,7	-	-	-
Государственное управление									

Продолжение

	Всего			в том числе					
				наемные работники			самостоятельно занятые		
	2002	2003	2004	2021	2003	2004	2002	2003	2004
Образование	8,6	9,1	8,9	10,2	21,3	19,7	0,0	0,0	0,1
Здравоохранение и предоставление социальных услуг	2,4	2,4	2,7	1,7	5,5	5,7	0,0	0,1	0,2
Предоставление коммунальных, социальных и персональных услуг	1,2	1,2	1,4	2,1	1,9	2,1	0,5	0,6	0,9
Предоставление услуг по ведению домашнего хозяйства	1,4	0,7	1,0	0,8	0,2	0,5	1,9	1,1	1,5
Занятое население - всего	100	100	100	42,7	42,5	44,9	57,3	57,5	55,1
в том числе:									
Сельское хозяйство, охота и лесное хозяйство	100	100	100	26,1	25,6	27,4	73,9	74,4	72,6
Рыболовство, рыбоводство	100	100	100	52,4	29,6	35,6	47,6	70,4	64,4
Промышленность	100	100	100	94,5	94,1	95,1	5,5	5,9	4,9
в том числе:									
горнодобывающая	100	100	100	100,0	100,0	100,0	-	-	-
обрабатывающая	100	100	100	88,7	86,4	88,6	11,3	13,6	11,4
производство и распределение электроэнергии, газа и воды	100	100	100	100,0	100,0	100,0	-	-	-
Строительство	100	100	100	72,9	82,6	84,6	27,1	17,4	15,4
Торговля; ремонт автомобилей, бытовых изделий и предметов личного пользования	100	100	100	29,4	28,4	36,3	70,6	71,6	63,7
Гостиницы и рестораны	100	100	100	86,2	90,4	86,6	13,8	9,6	13,4
Транспорт и связь	100	100	100	70,2	67,6	65,2	29,8	32,4	34,8
Финансовая деятельность	100	100	100	100,0	100,0	100,0	-	-	-
Операции с недвижимым имуществом, аренда и предоставление услуг	100	100	100	91,5	74,1	92,3	8,5	25,9	7,7
Государственное управление	100	100	100	100,0	100,0	100,0	-	-	-
Образование	100	100	100	99,7	99,7	99,2	0,3	0,3	0,8
Здравоохранение и предоставление социальных услуг	100	100	100	98,9	98,6	96,3	1,1	1,4	3,7
Предоставление коммунальных, социальных и персональных услуг	100	100	100	77,2	69,1	66,3	22,8	30,9	33,7
Предоставление услуг по ведению домашнего хозяйства	100	100	100	23,5	10,0	19,7	76,5	90,0	80,3

Сельское занятое население по группам занятий

тысяч человек

	Всего			в том числе					
				мужчины			женщины		
	2002	2003	2004	2002	2003	2004	2002	2003	2004
Занятое население - всего	2992,1	3080,2	3178,8	1599,0	1638,4	1698,5	1393,0	1441,8	1480,3
из них:									
Руководители органов власти и управления всех уровней, включая руководителей организаций	74,1	75,0	74,0	54,7	54,6	50,0	19,4	20,4	24,0
в том числе:									
руководители органов власти и управления	9,6	8,0	8,9	6,5	5,6	4,5	3,2	2,4	4,3
руководители организаций и их структурных подразделений	64,4	67,0	65,1	48,2	48,9	45,5	16,2	18,0	19,6
Специалисты высшего уровня квалификации	219,9	227,0	228,4	73,1	76,0	71,0	146,8	151,1	157,4
в том числе в области: естественных и инженерных наук	8,2	12,3	13,0	5,7	9,8	7,0	2,5	2,5	5,9

	Всего			в том числе					
				мужчины			женщины		
	2002	2003	2004	2002	2003	2004	2002	2003	2004
биологических, сельскохозяйственных наук и здравоохранения	19,3	19,0	17,7	10,4	10,3	9,1	8,8	8,6	8,7
образования	169,6	173,8	164,4	50,1	48,5	44,5	119,5	125,3	119,9
прочие специалисты	22,8	21,9	33,3	6,9	7,3	10,4	16,0	14,7	22,9
Специалисты среднего уровня квалификации	122,2	137,7	131,9	42,0	48,7	44,9	80,2	89,0	86,9
в том числе:									
физических и инженерных направлений деятельности	14,3	17,0	16,3	12,5	14,5	12,8	1,8	2,5	3,4
естественных наук и здравоохранения	49,1	47,3	46,3	7,9	7,7	7,7	41,2	39,6	38,6
в сфере образования	18,9	21,9	26,3	4,3	4,0	5,6	14,6	17,9	20,7
финансово-экономической, административной и социальной деятельности	39,9	51,5	43,0	17,2	22,4	18,8	22,7	29,0	24,1
Служащие, занятые подготовкой информации, оформлением документации, учетом и обслуживанием	30,0	28,7	36,4	9,0	7,6	8,9	21,0	21,1	27,4
Работники сферы обслуживания, жилищно-коммунального хозяйства, торговли и родственных видов деятельности	171,2	209,6	251,8	66,4	85,9	88,9	104,7	123,7	162,9
в том числе:									
работники сферы индивидуальных услуг и защиты граждан и собственности	44,7	47,8	49,9	19,7	20,2	18,4	25,0	27,6	31,6
продавцы, демонстраторы товаров	122,2	157,3	197,5	42,9	62,2	67,5	79,3	95,1	130,0
рабочие жилищно-коммунального хозяйства	3,5	3,7	4,2	3,1	2,7	2,9	0,3	1,0	1,3
прочие	0,8	0,7	0,2	0,7	0,7	0,1	0,1	0,1	0,0
Квалифицированные работники сельского, лесного, охотничьего хозяйства, рыбоводства и рыболовства	1036,5	1081,7	1142,9	552,7	580,4	629,8	483,8	501,3	513,1
в том числе:									
квалифицированные работники сельскохозяйственного производства, лесного, охотничьего хозяйств, рыбоводства и рыболовства, имеющие рыночную ориентацию	671,3	726,5	748,0	369,7	393,5	409,4	301,6	333,1	338,6
квалифицированные работники сельского, лесного, охотничьего хозяйства, рыбоводства и рыболовства, производящие продукцию для личного потребления	365,2	355,1	394,9	183,0	186,9	220,5	182,2	168,3	174,5
Квалифицированные рабочие промышленных организаций, строительства, транспорта и связи, геологии и разведки недр	109,3	119,2	141,9	88,5	95,7	112,8	20,8	23,5	29,1
в том числе:									
рабочие, занятые на горных, горнокапитальных и на строительно-монтажных и ремонтно-строительных работах	31,2	31,8	41,5	26,7	28,4	35,3	4,5	3,4	6,1
рабочие металлообрабатывающей и машиностроительной промышленности	18,9	17,6	14,0	17,0	16,0	11,7	2,0	1,6	2,4
рабочие, занятые изготовлением прецизионных инструментов и приборов, рабочие полиграфического производства	1,2	1,5	1,3	1,1	1,3	1,2	0,2	0,3	0,2

Продолжение

	Всего			в том числе					
				мужчины			женщины		
	2002	2003	2004	2002	2003	2004	2002	2003	2004
другие квалифицированные рабочие крупных и мелких промышленных организаций	25,9	33,1	41,5	20,0	23,4	29,2	5,8	9,7	12,3
рабочие транспорта и связи	31,8	34,6	43,0	23,5	26,1	34,8	8,3	8,5	8,1
рабочие, занятые в геологии и разведке недр	0,3	0,6	0,6	0,2	0,6	0,6	0,1	-	0,0
Операторы, аппаратчики, машинисты установок и машин и слесари-сборщики	185,0	181,5	195,6	176,1	172,8	186,4	8,9	8,8	9,2
Неквалифицированные рабочие	1036,8	1014,1	973,2	531,8	512,5	503,1	505,0	501,6	470,1
в том числе:									
неквалифицированные рабочие сферы обслуживания, жилищно-коммунального хозяйства, торговли и родственных видов деятельности	37,9	36,0	26,5	10,8	13,7	11,3	27,1	22,3	15,2
неквалифицированные рабочие сельского, лесного, охотничьего хозяйства									
рыбоводства и рыболовства	807,7	728,9	640,2	396,2	354,1	316,2	411,5	374,7	324,0
неквалифицированные рабочие, занятые в промышленности, строительстве, на транспорте, в связи, геологии и разведке недр и прочие	191,1	249,2	306,5	124,7	144,6	175,5	66,4	104,6	131,0
Прочие, неклассифицируемые	7,1	5,7	2,8	4,8	4,3	2,6	2,3	1,3	0,2

Структура сельского занятого населения по группам занятий

в процентах

	Всего			в том числе					
				мужчины			женщины		
	2002	2003	2004	2002	2003	2004	2002	2003	2004
Занятое население - всего	100	100	100	100	100	100	100	100	100
из них:									
Руководители органов власти и управления всех уровней, включая руководителей организаций	2,5	2,4	2,3	3,4	3,3	2,9	1,4	1,4	1,6
в том числе:									
руководители органов власти и управления	13,0	10,7	12,0	11,8	10,3	9,0	16,4	11,6	18,1
руководители организаций и их структурных подразделений	87,0	89,3	88,0	88,2	89,7	91,0	83,6	88,4	81,9
Специалисты высшего уровня квалификации	7,3	7,4	7,2	4,6	4,6	4,2	10,5	10,5	10,6
в том числе в области:									
естественных и инженерных наук	3,7	5,4	5,7	7,8	12,9	9,9	1,7	1,6	3,8
биологических, сельскохозяйственных наук и здравоохранения	8,8	8,3	7,8	14,2	13,6	12,8	6,0	5,7	5,5
образования	77,1	76,6	72,0	68,6	63,9	62,7	81,4	83,0	76,2
прочие специалисты	10,4	9,7	14,6	9,4	9,5	14,7	10,9	9,7	14,5
Специалисты среднего уровня квалификации	4,1	4,5	4,1	2,6	3,0	2,6	5,8	6,2	5,9
в том числе:									
физических и инженерных направлений деятельности	11,7	12,3	12,3	29,9	29,8	28,6	2,2	2,8	4,0
естественных наук и здравоохранения	40,2	34,4	35,1	18,8	15,9	17,1	51,3	44,5	44,4

Продолжение

	Всего			в том числе					
				мужчины			женщины		
	2002	2003	2004	2002	2003	2004	2002	2003	2004
в сфере образования	15,5	15,9	19,9	10,3	8,3	12,5	18,1	20,1	23,8
финансово-экономической, административной и социальной деятельности	32,7	37,4	32,6	40,9	46,0	41,9	28,3	32,6	27,8
Служащие, занятые подготовкой информации, оформлением документации, учетом и обслуживанием	1,0	0,9	1,1	0,6	0,5	0,5	1,5	1,5	1,9
Работники сферы обслуживания, жилищно-коммунального хозяйства, торговли и родственных видов деятельности	5,7	6,8	7,9	4,2	5,2	5,2	7,5	8,6	11,0
в том числе:									
работники сферы индивидуальных услуг и защиты граждан и собственности	26,1	22,8	19,8	29,7	23,6	20,7	23,9	22,3	19,4
продавцы, демонстраторы товаров	71,4	75,1	78,4	64,6	72,5	76,0	75,7	76,8	79,8
работники жилищно-коммунального хозяйства	2,0	1,8	1,7	4,7	3,2	3,3	0,3	0,8	0,8
прочие	0,5	0,3	0,1	1,0	0,8	0,1	0,1	0,0	0,0
Квалифицированные работники сельского, лесного, охотничьего хозяйства, рыбоводства и рыболовства	34,6	35,1	36,0	34,6	35,4	37,1	34,7	34,8	34,7
в том числе:									
квалифицированные работники сельскохозяйственного производства, лесного, охотничьего хозяйств, рыбоводства и рыболовства, имеющие рыночную ориентацию	64,8	67,2	65,4	66,9	67,8	65,0	62,3	66,4	66,0
квалифицированные работники сельского, лесного, охотничьего хозяйств, рыболовства и рыболовства, производящие продукцию для личного потребления	35,2	32,8	34,6	33,1	32,2	35,0	37,7	33,6	34,0
Квалифицированные рабочие промышленных организаций, строительства, транспорта и связи, геологии и разведки недр	3,7	3,9	4,5	5,5	5,8	6,6	1,5	1,6	2,0
в том числе:									
рабочие, занятые на горных, горнокапитальных и на строительно-монтажных и ремонтно-строительных работах	28,5	26,7	29,2	30,2	29,7	31,3	21,5	14,3	21,1
рабочие металлообрабатывающей и машиностроительной промышленности	17,3	14,8	9,9	19,2	16,7	10,3	9,4	6,8	8,2
рабочие, занятые изготовлением прецизионных инструментов и приборов, рабочие полиграфического производства	1,1	1,3	0,9	1,2	1,3	1,0	0,8	1,2	0,5
другие квалифицированные рабочие крупных и мелких промышленных организаций	23,7	27,8	29,2	22,6	24,4	25,9	28,0	41,2	42,2
рабочие транспорта и связи	29,1	29,1	30,3	26,6	27,3	30,9	39,8	36,4	27,9
рабочие, занятые в геологии и разведке недр	0,3	0,5	0,5	0,2	0,6	0,5	0,4	-	0,1
Операторы, аппаратчики, машинисты установок и машин и слесари-сборщики	6,2	5,9	6,2	11,0	10,5	11,0	0,6	0,6	0,6
Неквалифицированные рабочие	34,7	32,9	30,6	33,3	31,3	29,6	36,3	34,8	31,8

Продолжение

	Всего			в том числе					
				мужчины			женщины		
	2002	2003	2004	2002	2003	2004	2002	2003	2004
в том числе:									
неквалифицированные рабочие сферы обслуживания, жилищно-коммунального хозяйства, торговли и родственных видов деятельности	3,7	3,6	2,7	2,0	2,7	2,3	5,4	4,4	3,2
неквалифицированные рабочие сельского, лесного, охотничьего хозяйства									
рыбоводства и рыболовства	77,9	71,9	65,8	74,5	69,1	62,9	81,5	74,7	68,9
неквалифицированные рабочие, занятые в промышленности, строительстве, на транспорте, в связи, геологии и разведке недр	18,4	24,6	31,5	23,5	28,2	34,9	13,2	20,9	27,9
и прочие	0,2	0,2	0,1	0,3	0,3	0,2	0,2	0,1	0,0
Прочие, неклассифицируемые									
Занятое население - всего	100	100	100	53,4	53,2	53,4	46,6	46,8	46,6
из них:									
Руководители органов власти и управления всех уровней, включая руководителей организаций	100	100	100	73,8	72,8	67,6	26,2	27,2	32,4
в том числе:									
руководители органов власти и управления	100	100	100	66,9	70,4	51,0	33,1	29,6	49,0
руководители организаций и их структурных подразделений	100	100	100	74,8	73,1	69,8	25,2	26,9	30,2
Специалисты высшего уровня квалификации	100	100	100	33,2	33,5	31,1	66,8	66,5	68,9
в том числе в области:									
естественных и инженерных наук	100	100	100	69,3	79,9	54,3	30,7	20,1	45,7
биологических, наук и здравоохранения	100	100	100	54,1	54,6	51,1	45,9	45,4	48,9
образования	100	100	100	29,5	27,9	27,1	70,5	72,1	72,9
прочие специалисты	100	100	100	30,1	33,1	31,3	69,9	66,9	68,7
Специалисты среднего уровня квалификации	100	100	100	34,3	35,4	34,1	65,7	64,6	65,9
в том числе:									
физических и инженерных направлений деятельности	100	100	100	87,7	85,5	78,8	12,3	14,5	21,2
естественных наук и здравоохранения	100	100	100	16,1	16,3	16,6	83,9	83,7	83,4
в сфере образования	100	100	100	22,9	18,4	21,3	77,1	81,6	78,7
финансово-экономической, административной и социальной деятельности	100	100	100	43,0	43,6	43,8	57,0	56,4	56,2
Служащие, занятые подготовкой информации, оформлением документации, учетом и обслуживанием	100	100	100	30,1	26,6	24,6	69,9	73,4	75,4
Работники сферы обслуживания, жилищно-коммунального хозяйства, торговли и родственных видов деятельности	100	100	100	38,8	41,0	35,3	61,2	59,0	64,7
в том числе:									
работники сферы индивидуальных услуг и защиты граждан и собственности	100	100	100	44,1	42,3	36,8	55,9	57,7	63,2
продавцы, демонстраторы товаров	100	100	100	35,1	39,6	34,2	64,9	60,4	65,8
рабочие жилищно-коммунального хозяйства	100	100	100	90,2	72,5	69,0	9,8	27,5	31,0
прочие	100	100	100	84,5	93,0	72,8	15,5	7,0	27,2

Продолжение

	Всего			в том числе					
				мужчины			женщины		
	2002	2003	2004	2002	2003	2004	2002	2003	2004
Квалифицированные работники сельского, лесного, охотничьего хозяйства, рыбоводства и рыболовства	100	100	100	53,3	53,7	55,1	46,7	46,3	44,9
в том числе:									
квалифицированные работники сельскохозяйственного производства, лесного, охотничьего хозяйств, рыбоводства и рыболовства, имеющие рыночную ориентацию	100	100	100	55,1	54,2	54,7	44,9	45,8	45,3
квалифицированные работники сельского, лесного, охотничьего хозяйств, рыбоводства и рыболовства, производящие продукцию для личного потребления	100	100	100	50,1	52,6	55,8	49,9	47,4	44,2
Квалифицированные рабочие промышленных организаций, строительства, транспорта и связи, геологии и разведки недр	100	100	100	80,9	80,3	79,5	19,1	19,7	20,5
в том числе:									
рабочие, занятые на горных, горнокапитальных и на строительно-монтажных и ремонтно-строительных работах	100	100	100	85,7	89,4	85,2	14,3	10,6	14,8
рабочие металлообрабатывающей и машиностроительной промышленности	100	100	100	89,7	90,9	83,1	10,3	9,1	16,9
рабочие, занятые изготовлением прецизионных инструментов и приборов, рабочие полиграфического производства	100	100	100	85,7	81,4	88,5	14,3	18,6	11,5
другие квалифицированные рабочие крупных и мелких промышленных организаций	100	100	100	77,4	70,7	70,4	22,6	29,3	29,6
рабочие транспорта и связи	100	100	100	73,9	75,3	81,1	26,1	24,7	18,9
рабочие, занятые в геологии и разведке недр	100	100	100	68,2	100,0	93,6	31,8	-	6,4
Операторы, аппаратчики, машинисты установок и машин и слесари сборки	100	100	100	95,2	95,2	95,3	4,8	4,8	4,7
Неквалифицированные рабочие	100	100	100	51,3	50,5	51,7	48,7	49,5	48,3
в том числе:									
неквалифицированные рабочие сферы обслуживания, жилищно-коммунального хозяйства, торговли и родственных видов деятельности	100	100	100	28,6	38,2	42,8	71,4	61,8	57,2
неквалифицированные рабочие сельского, лесного, охотничьего хозяйства, рыбоводства и рыболовства	100	100	100	49,1	48,6	49,4	50,9	51,4	50,6
неквалифицированные рабочие, занятые в промышленности, строительстве, на транспорте, в связи, геологии и разведке недр и прочие	100	100	100	65,2	58,0	57,3	34,8	42,0	42,7
Прочие, неклассифицируемые	100	100	100	67,8	76,3	94,5	32,2	23,7	5,5

3. РАБОЧЕЕ ВРЕМЯ

Занятое население по фактической продолжительности рабочей недели

тысяч человек

	Всего			в том числе					
				мужчины			женщины		
	2002	2003	2004	2002	2003	2004	2002	2003	2004
Занятое население - всего	6708,9	6985,2	7181,8	3486,4	3618,3	3718,5	3222,5	3366,9	3463,3
в том числе отработали в неделю, часов:									
менее 6	33,0	30,4	28,0	12,1	11,3	11,8	21,0	19,1	16,2
6-10	223,8	229,7	246,2	87,5	88,8	88,8	136,3	140,9	157,3
11-15	474,0	519,6	467,4	189,8	215,6	203,3	284,1	304,0	264,1
16-20	331,0	286,1	222,7	123,6	117,8	86,0	207,5	168,3	136,7
21-25	512,4	482,2	482,2	223,4	206,7	225,1	289,0	275,5	257,2
26-30	502,3	484,5	417,0	238,0	224,0	191,7	264,3	260,5	225,3
31-35	265,1	239,7	195,2	129,1	119,1	102,5	136,0	120,6	92,7
36-40	2797,4	3244,3	3608,5	1540,9	1760,6	1912,2	1256,6	1483,6	1696,2
41 и более	1504,9	1412,0	1439,2	915,4	853,3	866,5	589,5	558,7	572,7
временно отсутствовали	65,0	56,8	75,4	26,7	21,1	30,6	38,3	35,7	44,8
отработано в неделю, в среднем на 1 занятого, часов	35	35	36	37	37	37	32	33	34

Структура занятого населения по фактической продолжительности рабочей недели

в процентах

	Всего			в том числе					
				мужчины			женщины		
	2002	2003	2004	2002	2003	2004	2002	2003	2004
Занятое население - всего	100	100	100	52,0	51,8	51,8	48,0	48,2	48,2
в том числе отработали в неделю, часов:									
менее 6	100	100	100	36,5	37,2	42,1	63,5	62,8	57,9
6-10	100	100	100	39,1	38,6	36,1	60,9	61,4	63,9
11-15	100	100	100	40,1	41,5	43,5	59,9	58,5	56,5
16-20	100	100	100	37,3	41,2	38,6	62,7	58,8	61,4
21-25	100	100	100	43,6	42,9	46,7	56,4	57,1	53,3
26-30	100	100	100	47,4	46,2	46,0	52,6	53,8	54,0
31-35	100	100	100	48,7	49,7	52,5	51,3	50,3	47,5
36-40	100	100	100	55,1	54,3	53,0	44,9	45,7	47,0
41 и более	100	100	100	60,8	60,4	60,2	39,2	39,6	39,8
временно отсутствовали	100	100	100	41,1	37,2	40,5	58,9	62,8	59,5

Занятое население по фактической продолжительности рабочей недели и возрастным группам

тысяч человек

	Всего			в том числе в возрасте, лет					
				15			16-24		
	2002	2003	2004	2002	2003	2004	2002	2003	2004
Занятое население - всего	6708,9	6985,2	7181,8	19,6	22,2	15,5	901,3	1087,6	1135,5
в том числе отработали в неделю, часов:									
менее 6	33,0	30,4	28,0	1,3	1,2	0,7	11,4	14,6	12,1
6-10	223,8	229,7	246,2	6,1	5,9	5,1	52,4	71,4	70,7
11-15	474,0	519,6	467,4	6,4	7,4	5,1	97,0	118,8	104,9
16-20	331,0	286,1	222,7	1,0	1,1	0,5	50,4	54,2	33,6
21-25	512,4	482,2	482,2	2,6	1,7	1,6	83,8	85,5	91,4
26-30	502,3	484,5	417,0	1,0	1,2	0,6	79,6	93,4	73,4
31-35	265,1	239,7	195,2	0,1	0,1	1,0	34,6	37,0	34,5
36-40	2797,4	3244,3	3608,5	0,9	2,4	0,6	308,4	424,8	508,1
41 и более	1504,9	1412,0	1439,2	0,3	1,1	0,2	174,2	179,0	190,4
временно отсутствовали	65,0	56,8	75,4	-	-	0,1	9,4	8,9	16,4
отработано в неделю, в среднем на 1 занятого, часов	35	35	36	15	18	16	32	30	33

Продолжение

	в том числе в возрасте, лет								
	25-34			35-44			45-54		
	2002	2003	2004	2002	2003	2004	2002	2003	2004
Занятое население - всего	1606,3	1926,0	2091,2	1946,4	1832,2	1877,3	1511,7	1499,1	1481,4
в том числе отработали в неделю, часов:									
менее 6	5,3	4,3	4,1	5,1	3,2	3,1	3,3	2,6	2,4
6-10	36,3	43,7	51,0	40,3	32,4	38,7	30,8	28,0	34,2
11-15	92,2	119,7	115,9	94,0	86,6	91,0	75,8	79,5	75,4
16-20	68,5	73,9	66,3	79,2	67,9	51,6	67,8	52,8	45,9
21-25	114,1	121,9	125,6	132,9	109,9	112,3	92,8	93,6	80,4
26-30	118,2	123,5	115,9	134,5	124,3	104,4	101,6	92,6	83,5
31-35	62,6	69,4	57,8	75,2	62,6	48,4	62,4	53,0	35,3
36-40	677,2	922,5	1070,6	880,4	917,6	991,0	730,5	774,2	820,1
41 и более	406,3	423,8	456,9	486,9	413,4	418,7	337,3	315,5	293,7
временно отсутствовали	25,6	23,4	27,2	17,9	14,3	18,1	9,4	7,4	10,5
отработано в неделю, в среднем на 1 занятого, часов	36	36	37	37	37	37	37	37	37

Продолжение

	в том числе в возрасте, лет					
	55-64			65 и старше		
	2002	2003	2004	2002	2003	2004
Занятое население - всего	557,6	484,8	473,3	166,1	133,3	107,6
в том числе отработали в неделю, часов:						
менее 6	3,4	2,4	3,0	3,3	2,2	2,6
6-10	32,8	26,3	24,9	25,0	21,9	21,6
11-15	64,6	65,4	49,3	43,9	42,3	25,9
16-20	46,0	24,6	16,0	18,1	11,7	8,8
21-25	57,9	46,8	53,3	28,3	22,8	17,6
26-30	48,5	37,5	30,1	19,0	11,9	9,2
31-35	23,0	13,9	12,9	7,2	3,8	5,4
36-40	186,0	191,1	206,7	14,1	11,5	11,4
41 и более	92,9	74,2	74,5	7,0	5,1	4,8
временно отсутствовали	2,6	2,7	2,7	0,2	0,1	0,4
отработано в неделю, в среднем на 1 занятого, часов	31	31	33	21	19	21

Структура занятого населения по фактической продолжительности рабочей недели и возрастным группам

в процентах

	Всего			в том числе в возрасте, лет					
				15			16-24		
	2002	2003	2004	2002	2003	2004	2002	2003	2004
Занятое население - всего	100	100	100	0,3	0,3	0,2	13,4	15,6	15,8
в том числе отработали в неделю, часов:									
менее 6	100	100	100	4,0	4,1	2,4	34,6	48,0	43,2
6-10	100	100	100	2,7	2,6	2,1	23,4	31,1	28,7
11-15	100	100	100	1,4	1,4	1,1	20,5	22,9	22,4
16-20	100	100	100	0,3	0,4	0,2	15,2	18,9	15,1
21-25	100	100	100	0,5	0,4	0,3	16,4	17,7	19,0
26-30	100	100	100	0,2	0,2	0,1	15,8	19,3	17,6
31-35	100	100	100	0,0	0,1	0,5	13,1	15,4	17,7
36-40	100	100	100	0,0	0,1	0,0	11,0	13,1	14,1
41 и более	100	100	100	0,0	0,1	0,0	11,6	12,7	13,2
временно отсутствовали	100	100	100	-	-	0,1	14,4	15,6	21,7

Продолжение

	в том числе в возрасте, лет								
	25-34			35-44			45-54		
	2002	2003	2004	2002	2003	2004	2002	2003	2004
Занятое население - всего	23,9	27,6	29,1	29,0	26,2	26,1	22,5	21,5	20,6
в том числе отработали в неделю, часов:									
менее 6	15,9	14,0	14,6	15,3	10,5	11,2	10,0	8,4	8,6
6-10	16,2	19,0	20,7	18,0	14,1	15,7	13,8	12,2	13,9
11-15	19,5	23,0	24,8	19,8	16,7	19,5	16,0	15,3	16,1
16-20	20,7	25,8	29,8	23,9	23,7	23,2	20,5	18,5	20,6
21-25	22,3	25,3	26,1	25,9	22,8	23,3	18,1	19,4	16,7
26-30	23,5	25,5	27,8	26,8	25,7	25,0	20,2	19,1	20,0
31-35	23,6	28,9	29,6	28,4	26,1	24,8	23,5	22,1	18,1
36-40	24,2	28,4	29,7	31,5	28,3	27,5	26,1	23,9	22,7
41 и более	27,0	30,0	31,7	32,4	29,3	29,1	22,4	22,3	20,4
временно отсутствовали	39,3	41,3	36,1	27,6	25,2	24,0	14,5	13,0	14,0

Продолжение

	в том числе в возрасте, лет					
	55-64			65 и старше		
	2002	2003	2004	2002	2003	2004
Занятое население - всего	8,3	6,9	6,6	2,5	1,9	1,5
в том числе отработали в неделю, часов:						
менее 6	10,3	7,8	10,6	9,8	7,2	9,2
6-10	14,7	11,5	10,1	11,2	9,5	8,8
11-15	13,6	12,6	10,6	9,3	8,1	5,5
16-20	13,9	8,6	7,2	5,5	4,1	3,9
21-25	11,3	9,7	11,0	5,5	4,7	3,7
26-30	9,6	7,8	7,2	3,8	2,4	2,2
31-35	8,7	5,8	6,6	2,7	1,6	2,8
36-40	6,6	5,9	5,7	0,5	0,4	0,3
41 и более	6,2	5,3	5,2	0,5	0,4	0,3
временно отсутствовали	3,9	4,8	3,6	0,3	0,2	0,6

Занятое население по фактической продолжительности рабочей недели и статусу занятости

тысяч человек

	Всего			в том числе					
				наемные работники			самостоятельно занятые		
	2002	2003	2004	2002	2003	2004	2002	2003	2004
Занятое население - всего	6708,9	6985,2	7181,8	4030,2	4229,6	4469,9	2678,7	2755,6	2711,9
в том числе отработали в неделю, часов:									
менее 6	33,0	30,4	28,0	3,6	4,7	2,5	29,5	25,7	25,5
6-10	223,8	229,7	246,2	24,8	23,3	19,1	199,0	206,4	227,1
11-15	474,0	519,6	467,4	42,5	41,0	31,4	431,5	478,6	436,0
16-20	331,0	286,1	222,7	136,6	120,9	106,7	194,4	165,2	116,0
21-25	512,4	482,2	482,2	124,8	111,4	102,0	387,6	370,8	380,2
26-30	502,3	484,5	417,0	149,3	172,1	142,1	353,0	312,3	274,9
31-35	265,1	239,7	195,2	102,8	85,2	63,8	162,3	154,5	131,4
36-40	2797,4	3244,3	3608,5	2328,8	2601,4	2916,9	468,6	642,8	691,6
41 и более	1504,9	1412,0	1439,2	1068,4	1023,2	1032,4	436,5	388,8	406,8
временно отсутствовали	65,0	56,8	75,4	48,6	46,3	53,0	16,4	10,5	22,4
отработано в неделю, в среднем на 1 занятого, часов	35	35	36	40	40	40	28	28	29

**Структура занятого населения по фактической
продолжительности рабочей недели и статусу занятости**

в процентах

	Всего			в том числе					
				наемные работники			самостоятельно занятые		
	2002	2003	2004	2002	2003	2004	2002	2003	2004
Занятое население - всего	100	100	100	60,1	60,6	62,2	39,9	39,4	37,8
в том числе отработали в неделю, часов:									
менее 6	100	100	100	10,8	15,5	8,9	89,2	84,5	91,1
6-10	100	100	100	11,1	10,2	7,7	88,9	89,8	92,3
11-15	100	100	100	9,0	7,9	6,7	91,0	92,1	93,3
16-20	100	100	100	41,3	42,3	47,9	58,7	57,7	52,1
21-25	100	100	100	24,4	23,1	21,2	75,6	76,9	78,8
26-30	100	100	100	29,7	35,5	34,1	70,3	64,5	65,9
31-35	100	100	100	38,8	35,5	32,7	61,2	64,5	67,3
36-40	100	100	100	83,2	80,2	80,8	16,8	19,8	19,2
41 и более	100	100	100	71,0	72,5	71,7	29,0	27,5	28,3
временно отсутствовали	100	100	100	74,7	81,6	70,3	25,3	18,4	29,7

**Занятое население по фактической продолжительности рабочей
недели и видам экономической деятельности**

тысяч человек

	Всего			в том числе отработали в неделю, часов					
				менее 6			6-15		
	2002	2003	2004	2002	2003	2004	2002	2003	2004
Занятое население - всего	6708,9	6985,2	7181,8	33,0	30,4	28,0	697,8	749,3	713,6
из них были заняты в видах экономической деятельности:									
Сельское хозяйство, охота и лесное хозяйство	2366,7	2446,8	2387,9	22,6	20,5	21,8	589,2	650,5	636,1
Рыболовство, рыбоводство	13,5	15,8	18,1	-	-	-	0,0	0,8	1,0
Промышленность	824,0	855,2	869,6	0,2	0,5	0,9	7,0	3,2	4,3
в том числе:									
горнодобывающая	167,3	181,7	186,0	-	-	-	0,9	0,1	0,7
обрабатывающая	503,7	506,4	519,8	0,2	0,5	0,9	5,2	2,8	3,3
производство и распределение электроэнергии, газа и воды	153,0	167,2	163,8	-	0,0	-	0,9	0,2	0,3
Строительство	268,4	329,5	380,7	0,1	0,5	0,4	2,5	3,4	3,0
Торговля; ремонт автомобилей, бытовых изделий и предметов личного пользования	1007,2	1015,1	1058,7	3,8	4,3	3,2	38,9	44,9	31,8
Гостиницы и рестораны	56,5	70,2	82,0	-	-	-	0,8	0,2	0,4
Транспорт и связь	503,7	503,9	519,7	0,9	0,5	0,5	7,8	7,3	5,7
Финансовая деятельность	50,1	53,5	60,7	0,1	0,1	0,1	0,4	0,1	0,1
Операции с недвижимым имуществом, аренда и предоставление услуг									
потребителям	203,4	207,1	233,6	0,3	0,6	0,2	5,0	2,6	1,9
Государственное управление	280,4	318,2	334,7	-	0,3	0,3	0,7	0,6	0,7
Образование	589,0	631,0	666,2	1,4	1,4	-	21,4	20,3	17,3
Здравоохранение и предоставление социальных услуг	292,6	299,7	318,7	0,3	0,6	0,3	2,8	2,5	2,2
Предоставление коммунальных, социальных и персональных услуг	186,3	196,3	201,3	1,6	0,4	0,2	8,6	6,8	6,4
Предоставление услуг по ведению домашнего хозяйства	66,8	42,5	49,4	1,6	0,8	0,0	12,5	6,2	2,7

Продолжение

	в том числе отработали в неделю, часов					
	16-25			26-35		
	2002	2003	2004	2002	2003	2004
Занятое население - всего	843,4	768,3	704,9	767,4	724,1	612,2
из них были заняты в видах экономической деятельности:						
Сельское хозяйство, охота и лесное хозяйство	497,3	478,2	445,7	447,9	417,1	332,5
Рыболовство, рыбоводство	2,4	3,0	4,4	3,9	1,2	1,6
Промышленность	18,0	14,7	9,6	31,0	32,2	26,1
в том числе:						
горнодобывающая	1,4	1,7	0,9	5,1	4,9	3,7
обрабатывающая	14,0	10,3	6,8	22,4	25,3	20,6
производство и распределение электроэнергии, газа и воды	2,6	2,7	1,8	3,5	2,0	1,8
Строительство	9,1	9,4	8,0	12,8	14,5	15,2
Торговля; ремонт автомобилей, бытовых изделий и предметов личного пользования	103,5	88,1	65,6	127,9	115,3	105,9
Гостиницы и рестораны	2,1	1,3	2,0	2,5	3,1	3,0
Транспорт и связь	21,7	18,5	16,1	30,2	28,8	26,0
Финансовая деятельность	1,2	0,8	0,4	1,2	0,1	0,5
Операции с недвижимым имуществом, аренда и предоставление услуг потребителям	9,6	4,5	4,0	6,3	6,2	3,5
Государственное управление	4,7	4,2	6,0	7,3	4,5	4,7
Образование	131,2	114,5	109,3	53,8	64,8	64,0
Здравоохранение и предоставление социальных услуг	12,2	9,9	9,6	22,9	19,6	14,3
Предоставление коммунальных, социальных и персональных услуг	17,5	12,0	13,7	11,6	10,5	8,7
Предоставление услуг по ведению домашнего хозяйства	13,0	9,3	10,6	8,2	6,2	6,2

Продолжение

	в том числе отработали в неделю, часов					
	36 и более			временно отсутствовали		
	2002	2003	2004	2002	2003	2004
Занятое население - всего	4302,3	4656,3	5047,6	65,0	56,8	75,4
из них были заняты в видах экономической деятельности:						
Сельское хозяйство, охота и лесное хозяйство	787,0	862,5	916,5	22,7	18,0	35,3
Рыболовство, рыбоводство	6,7	10,5	10,4	0,4	0,3	0,6
Промышленность	757,2	795,8	820,9	10,6	8,8	7,8
в том числе:						
горнодобывающая	158,5	173,8	179,3	1,5	1,2	1,3
обрабатывающая	453,7	460,4	483,0	8,2	7,1	5,2
производство и распределение электроэнергии, газа и воды	144,9	161,7	158,6	1,0	0,6	1,3
Строительство	242,1	300,5	352,5	1,9	1,3	1,5
Торговля; ремонт автомобилей, бытовых изделий и предметов личного пользования	727,3	757,9	847,0	6,0	4,6	5,3
Гостиницы и рестораны	50,5	64,9	75,5	0,7	0,6	1,0
Транспорт и связь	439,2	446,4	469,3	3,9	2,4	2,1
Финансовая деятельность	46,9	51,5	58,4	0,3	0,9	1,2
Операции с недвижимым имуществом, аренда и предоставление услуг потребителям	180,3	191,6	221,4	1,8	1,7	2,6
Государственное управление	265,1	306,6	320,7	2,6	2,1	2,3
Образование	373,5	420,6	465,0	7,6	9,5	10,7
Здравоохранение и предоставление социальных услуг	248,7	261,5	288,1	5,5	5,6	4,1
Предоставление коммунальных, социальных и персональных услуг	146,2	165,6	171,5	0,8	0,9	0,8
Предоставление услуг по ведению домашнего хозяйства	31,3	20,1	29,9	0,2	-	-

**Структура занятого населения по фактической продолжительности
рабочей недели и видам экономической деятельности**

в процентах

	Всего			в том числе отработали в неделю, часов					
				менее 6			6-15		
	2002	2003	2004	2002	2003	2004	2002	2003	2004
Занятое население - всего	100	100	100	0,5	0,4	0,4	10,4	10,7	9,9
из них были заняты в видах экономической деятельности:									
Сельское хозяйство, охота и лесное хозяйство	100	100	100	1,0	0,8	0,9	24,9	26,6	26,6
Рыболовство, рыбоводство	100	100	100	-	-	-	0,4	4,9	5,5
Промышленность	100	100	100	0,0	0,1	0,1	0,9	0,4	0,5
в том числе:									
горнодобывающая	100	100	100	-	-	-	0,5	0,1	0,4
обрабатывающая	100	100	100	0,0	0,1	0,2	1,0	0,6	0,6
производство и распределение электроэнергии, газа и воды	100	100	100	-	0,0	-	0,6	0,1	0,2
Строительство	100	100	100	0,0	0,1	0,1	0,9	1,0	0,8
Торговля; ремонт автомобилей, бытовых изделий и предметов личного пользования	100	100	100	0,4	0,4	0,3	3,9	4,4	3,0
Гостиницы и рестораны	100	100	100	-	-	-	1,4	0,3	0,5
Транспорт и связь	100	100	100	0,2	0,1	0,1	1,6	1,4	1,1
Финансовая деятельность	100	100	100	0,1	0,2	0,2	0,8	0,1	0,1
Операции с недвижимым имуществом, аренда и предоставление услуг	100	100	100	0,2	0,3	0,1	2,5	1,3	0,8
потребителям	100	100	100	-	0,1	0,1	0,2	0,2	0,2
Государственное управление	100	100	100	0,2	0,2	-	3,6	3,2	2,6
Образование	100	100	100	0,1	0,2	0,1	1,0	0,8	0,7
Здравоохранение и предоставление социальных услуг	100	100	100	0,8	0,2	0,1	4,6	3,5	3,2
Предоставление коммунальных, социальных и персональных услуг	100	100	100	2,4	1,8	0,1	18,7	14,5	5,4
Предоставление услуг по ведению домашнего хозяйства	100	100	100						

Продолжение

	в том числе отработали в неделю, часов					
	16-25			26-35		
	2002	2003	2004	2002	2003	2004
Занятое население - всего	12,6	11,0	9,8	11,4	10,4	8,5
из них были заняты в видах экономической деятельности:						
Сельское хозяйство, охота и лесное хозяйство	21,0	19,5	18,7	18,9	17,0	13,9
Рыболовство, рыбоводство	17,7	19,2	24,2	28,9	7,4	9,0
Промышленность	2,2	1,7	1,1	3,8	3,8	3,0
в том числе:						
горнодобывающая	0,8	0,9	0,5	3,0	2,7	2,0
обрабатывающая	2,8	2,0	1,3	4,4	5,0	4,0
производство и распределение электроэнергии, газа и воды	1,7	1,6	1,1	2,3	1,2	1,1
Строительство	3,4	2,9	2,1	4,8	4,4	4,0
Торговля; ремонт автомобилей, бытовых изделий и предметов личного пользования	10,3	8,7	6,2	12,7	11,4	10,0
Гостиницы и рестораны	3,6	1,8	2,5	4,4	4,5	3,7
Транспорт и связь	4,3	3,7	3,1	6,0	5,7	5,0
Финансовая деятельность	2,4	1,4	0,6	2,4	0,3	0,9
Операции с недвижимым имуществом, аренда и предоставление услуг потребителям	4,7	2,2	1,7	3,1	3,0	1,5
Государственное управление	1,7	1,3	1,8	2,6	1,4	1,4
Образование	22,3	18,1	16,4	9,1	10,3	9,6
Здравоохранение и предоставление социальных услуг	4,2	3,3	3,0	7,8	6,5	4,5

Продолжение

	в том числе отработали в неделю, часов					
	16-25			26-35		
	2002	2003	2004	2002	2003	2004
Предоставление коммуналь- ных, социальных и персо- нальных услуг	9,4	6,1	6,8	6,3	5,4	4,3
Предоставление услуг по ве- дению домашнего хозяйства	19,5	21,9	21,5	12,2	14,6	12,5

Продолжение

	в том числе отработали в неделю, часов					
	36 и более			временно отсутствовали		
	2002	2003	2004	2002	2003	2004
Занятое население - всего	64,1	66,7	70,3	1,0	0,8	1,0
из них были заняты в видах экономической деятельности:						
Сельское хозяйство, охота и лесное хозяйство	33,3	35,3	38,4	1,0	0,7	1,5
Рыболовство, рыбоводство	50,1	66,6	57,8	2,9	1,8	3,5
Промышленность	91,9	93,0	94,4	1,3	1,0	0,9
в том числе:						
горнодобывающая	94,7	95,6	96,4	0,9	0,7	0,7
обрабатывающая	90,1	90,9	92,9	1,6	1,4	1,0
производство и распределение электроэнергии, газа и воды	94,8	96,7	96,8	0,6	0,3	0,8
Строительство	90,2	91,2	92,6	0,7	0,4	0,4
Торговля; ремонт автомобилей, бытовых изделий и предметов личного пользования	72,2	74,7	80,0	0,6	0,4	0,5
Гостиницы и рестораны	89,3	92,5	92,1	1,2	0,9	1,2
Транспорт и связь	87,2	88,6	90,3	0,8	0,5	0,4
Финансовая деятельность	93,5	96,3	96,2	0,7	1,7	2,0
Операции с недвижимым имуществом, аренда и предоставление услуг						
потребителям	88,7	92,5	94,8	0,9	0,8	1,1
Государственное управление	94,6	96,4	95,8	0,9	0,7	0,7
Образование	63,4	66,6	69,8	1,3	1,5	1,6
Здравоохранение и предос- тавление социальных услуг	85,0	87,3	90,4	1,9	1,9	1,3
Предоставление коммуналь- ных, социальных и персо- нальных услуг	78,5	84,4	85,2	0,4	0,5	0,4
Предоставление услуг по ве- дению домашнего хозяйства	46,9	47,1	60,5	0,2	-	-

Занятое население по фактической продолжительности рабочей недели и группам занятий

тысяч человек

	Всего			в том числе отработали в неделю, часов					
				менее 6			6-15		
	2002	2003	2004	2002	2003	2004	2002	2003	2004
Занятое население - всего	6708,9	6985,2	7181,8	33,0	30,4	28,0	697,8	749,3	713,6
из них:									
Руководители органов влас- ти и управления всех уров- ней, включая руководителей организаций	305,2	345,3	374,1	-	-	0,0	2,2	1,7	2,0
Специалисты высшего уровня квалификации	714,2	768,7	828,7	1,4	1,8	0,4	19,9	18,5	14,9
Специалисты среднего уровня квалификации	499,1	555,2	575,8	0,5	0,6	0,3	6,3	4,1	6,9
Служащие, занятые подго- товкой информации, офор- млением документации, учетом и обслуживанием	128,4	136,1	170,7	0,3	0,2	0,1	1,6	1,1	1,0

Продолжение

	Всего			в том числе отработали в неделю, часов					
				менее 6			6-15		
	2002	2003	2004	2002	2003	2004	2002	2003	2004
Работники сферы обслуживания, жилищно-коммунального хозяйства, торговли и родственных видов деятельности	827,1	920,7	995,1	3,4	3,4	2,9	29,5	28,7	27,1
Квалифицированные работники сельского, лесного, охотничьего хозяйства, рыбоводства и рыболовства	1274,2	1273,6	1276,7	6,2	3,4	7,5	254,3	310,0	299,4
Квалифицированные рабочие промышленных организаций, строительства, транспорта и связи, геологии и разведки недр	670,1	678,7	699,5	0,5	0,9	0,1	6,0	4,6	7,5
Операторы, аппаратчики, машинисты установок и машин и слесари-сборщики	565,2	594,6	622,4	0,7	0,3	0,2	7,3	6,6	6,9
Неквалифицированные рабочие	1701,5	1685,2	1604,7	20,1	20,0	16,4	370,7	374,0	348,0
Прочие, неклассифицируемые	23,9	27,0	34,2	-	-	-	0,1	-	-

Продолжение

	в том числе отработали в неделю, часов					
	16-25			26-35		
	2002	2003	2004	2002	2003	2004
Занятое население - всего	843,4	768,3	704,9	767,4	724,1	612,2
из них:						
Руководители органов власти и управления всех уровней, включая руководителей организаций	6,1	6,0	5,0	8,2	8,7	8,0
Специалисты высшего уровня квалификации	116,0	94,9	89,3	50,3	57,7	52,5
Специалисты среднего уровня квалификации	25,9	23,9	23,8	27,6	26,5	20,5
Служащие, занятые подготовкой информации, оформлением документации, учетом и обслуживанием	6,6	5,1	4,5	5,2	4,6	4,3
Работники сферы обслуживания, жилищно-коммунального хозяйства, торговли и родственных видов деятельности	73,5	71,9	61,9	84,1	96,8	95,8
Квалифицированные работники сельского, лесного, охотничьего хозяйства, рыбоводства и рыболовства	254,1	224,5	226,2	240,5	220,1	166,0
Квалифицированные рабочие промышленных организаций, строительства, транспорта и связи, геологии и разведки недр	18,8	16,3	16,2	33,1	32,6	28,3
Операторы, аппаратчики, машинисты установок и машин и слесари-сборщики	19,6	18,3	18,3	35,7	34,0	29,0
Неквалифицированные рабочие	322,8	307,5	259,7	282,1	242,6	207,8
Прочие, неклассифицируемые	0,1	-	-	0,5	0,5	-

Продолжение

	в том числе отработали в неделю, часов					
	36 и более			временно отсутствовали		
	2002	2003	2004	2002	2003	2004
Занятое население - всего	4302,3	4656,3	5047,6	65,0	56,8	75,4
из них:						
Руководители органов власти и управления всех уровней, включая руководителей организаций	287,0	326,6	357,3	1,7	2,2	1,7
Специалисты высшего уровня квалификации	517,5	584,7	659,3	9,2	11,2	12,4
Специалисты среднего уровня квалификации	431,0	491,3	516,9	7,8	8,8	7,4
Служащие, занятые подготовкой информации, оформлением документации, учетом и обслуживанием	113,0	122,7	159,1	1,8	2,5	1,7
Работники сферы обслуживания, жилищно-коммунального хозяйства, торговли и родственных видов деятельности	630,7	716,3	801,7	5,9	3,7	5,6
Квалифицированные работники сельского, лесного, охотничьего хозяйства, рыбоводства и рыболовства	508,6	505,5	553,3	10,4	10,1	24,3
Квалифицированные рабочие промышленных организаций, строительства, транспорта и связи, геологии и разведки недр	604,1	618,4	642,2	7,7	5,9	5,2
Операторы, аппаратчики, машинисты установок и машин и слесари-сборщики	495,8	530,9	559,1	6,1	4,6	8,8
Неквалифицированные рабочие	691,6	733,5	765,1	14,3	7,8	7,8
Прочие, неклассифицируемые	23,0	26,5	33,8	0,2	0,0	0,5

Структура занятого населения по фактической продолжительности рабочей недели и группам занятий

в процентах

	Всего			в том числе отработали в неделю, часов					
				менее 6			6-15		
	2002	2003	2004	2002	2003	2004	2002	2003	2004
Занятое население - всего	100	100	100	0,5	0,4	0,4	10,4	10,7	9,9
из них:									
Руководители органов власти и управления всех уровней, включая руководителей организаций	100	100	100	-	-	0,0	0,7	0,5	0,5
Специалисты высшего уровня квалификации	100	100	100	0,2	0,2	0,0	2,8	2,4	1,8
Специалисты среднего уровня квалификации	100	100	100	0,1	0,1	0,1	1,3	0,7	1,2
Служащие, занятые подготовкой информации, оформлением документации, учетом и обслуживанием	100	100	100	0,2	0,1	0,1	1,2	0,8	0,6
Работники сферы обслуживания, жилищно-коммунального хозяйства, торговли и родственных видов деятельности	100	100	100	0,4	0,4	0,3	3,6	3,1	2,7
Квалифицированные работники сельского, лесного, охотничьего хозяйства, рыбоводства и рыболовства	100	100	100	0,5	0,3	0,6	20,0	24,3	23,4

Продолжение

	Всего			в том числе отработали в неделю, часов					
				менее 6			6-15		
	2002	2003	2004	2002	2003	2004	2002	2003	2004
Квалифицированные рабочие промышленных организаций, строительства, транспорта и связи, геологии и разведки недр	100	100	100	0,1	0,1	0,0	0,9	0,7	1,1
Операторы, аппаратчики, машинисты установок и машин и слесари-сборщики	100	100	100	0,1	0,0	0,0	1,3	1,1	1,1
Неквалифицированные рабочие	100	100	100	1,2	1,2	1,0	21,8	22,2	21,7
Прочие, неклассифицируемые	100	100	100	-	-	-	0,3	-	-

Продолжение

	в том числе отработали в неделю, часов					
	16-25			26-35		
	2002	2003	2004	2002	2003	2004
Занятое население - всего	12,6	11,0	9,8	11,4	10,4	8,5
из них:						
Руководители органов власти и управления всех уровней, включая руководителей организаций	2,0	1,7	1,3	2,7	2,5	2,1
Специалисты высшего уровня квалификации	16,2	12,3	10,8	7,0	7,5	6,3
Специалисты среднего уровня квалификации	5,2	4,3	4,1	5,5	4,8	3,6
Служащие, занятые подготовкой информации, оформлением документации, учетом и обслуживанием	5,1	3,7	2,6	4,1	3,4	2,5
Работники сферы обслуживания, жилищно-коммунального хозяйства, торговли и родственных видов деятельности	8,9	7,8	6,2	10,2	10,5	9,6
Квалифицированные работники сельского, лесного, охотничьего хозяйства, рыболовства и рыболовства	19,9	17,6	17,7	18,9	17,3	13,0
Квалифицированные рабочие промышленных организаций, строительства, транспорта и связи, геологии и разведки недр	2,8	2,4	2,3	4,9	4,8	4,0
Операторы, аппаратчики, машинисты установок и машин и слесари-сборщики	3,5	3,1	2,9	6,3	5,7	4,7
Неквалифицированные рабочие	19,0	18,2	16,2	16,6	14,4	12,9
Прочие, неклассифицируемые	0,3	-	-	2,1	1,8	-

Продолжение

	в том числе отработали в неделю, часов					
	36 и более			временно отсутствовали		
	2002	2003	2004	2002	2003	2004
Занятое население - всего	64,1	66,7	70,3	1,0	0,8	1,0
из них:						
Руководители органов власти и управления всех уровней, включая руководителей организаций	94,0	94,6	95,5	0,6	0,6	0,5
Специалисты высшего уровня квалификации	72,5	76,1	79,6	1,3	1,5	1,5
Специалисты среднего уровня квалификации	86,4	88,5	89,8	1,6	1,6	1,3

Продолжение

	в том числе отработали в неделю, часов					
	36 и более			временно отсутствовали		
	2002	2003	2004	2002	2003	2004
Служащие, занятые подготовкой информации, оформлением документации, учетом и обслуживанием	88,0	90,1	93,2	1,4	1,8	1,0
Работники сферы обслуживания, жилищно-коммунального хозяйства, торговли и родственных видов деятельности	76,2	77,8	80,6	0,7	0,4	0,6
Квалифицированные работники сельского, лесного, охотничьего хозяйства, рыболовства и рыболовства	39,9	39,7	43,3	0,8	0,8	1,9
Квалифицированные рабочие промышленных организаций, строительства, транспорта и связи, геологии и разведки недр	90,1	91,1	91,8	1,1	0,9	0,7
Операторы, аппаратчики, машинисты установок и машин и слесари-сборщики	87,7	89,3	89,8	1,1	0,8	1,4
Неквалифицированные рабочие	40,6	43,5	47,7	0,8	0,5	0,5
Прочие, неклассифицируемые	96,4	98,0	98,7	0,9	0,1	1,3

Занятое население по фактической продолжительности рабочей недели и видам трудового договора

тысяч человек

	Всего			в том числе имели работу					
				на неопределенный срок			на определенный срок		
	2002	2003	2004	2002	2003	2004	2002	2003	2004
Занятое население - всего	6708,9	6985,2	7181,8	4455,2	4787,4	5419,0	945,9	977,9	805,8
в том числе отработали в неделю, часов:									
менее 6	33,0	30,4	28,0	8,1	13,2	14,5	2,7	5,3	3,2
6-10	223,8	229,7	246,2	110,4	123,5	165,2	19,6	22,3	13,0
11-15	474,0	519,6	467,4	278,1	295,2	355,7	41,0	44,2	16,5
16-20	331,0	286,1	222,7	171,6	158,8	142,2	44,4	38,9	22,5
21-25	512,4	482,2	482,2	311,5	295,6	369,5	58,2	59,3	26,4
26-30	502,3	484,5	417,0	295,4	276,7	271,6	63,4	70,8	64,9
31-35	265,1	239,7	195,2	165,2	158,7	133,2	45,3	33,7	32,6
36-40	2797,4	3244,3	3608,5	2034,5	2381,7	2839,2	414,4	473,8	415,4
41 и более	1504,9	1412,0	1439,2	1040,7	1037,2	1064,9	251,0	223,5	203,1
временно отсутствовали	65,0	56,8	75,4	39,9	46,9	63,1	5,9	6,0	8,4
отработано в неделю, в среднем на 1 занятого, часов	35	35	36	36	36	36	37	37	38

Продолжение

	в том числе имели работу								
	на выполнение определенного объема работ			случайную			сезонную		
	2002	2003	2004	2002	2003	2004	2002	2003	2004
Занятое население - всего	314,8	348,5	246,4	272,3	226,7	189,7	720,7	644,6	520,8
в том числе отработали в неделю, часов:									
менее 6	1,4	1,5	1,6	4,7	2,3	2,3	16,2	8,1	6,4
6-10	6,3	17,4	8,4	15,1	9,9	9,2	72,5	56,5	50,4
11-15	11,7	28,6	7,7	22,6	8,6	12,3	120,6	142,9	75,4
16-20	24,9	29,6	14,2	21,0	12,9	9,8	69,2	45,9	34,1
21-25	15,7	24,9	11,2	26,9	15,7	11,8	100,0	86,7	63,3
26-30	41,6	40,8	13,5	25,6	20,5	14,6	76,2	75,6	52,4
31-35	12,2	15,1	9,9	13,0	10,0	4,5	29,4	22,2	15,0
36-40	128,9	128,8	108,8	75,7	84,4	66,0	144,0	175,6	179,1

Продолжение

	в том числе имели работу								
	на выполнение определен- ного объема работ			случайную			сезонную		
	2002	2003	2004	2002	2003	2004	2002	2003	2004
41 и более	70,3	60,5	69,6	67,3	62,1	59,1	75,6	28,7	42,4
временно отсутствовали	1,8	1,3	1,6	0,5	0,3	0,1	16,9	2,2	2,3
отработано в неделю, в среднем на 1 занятого, часов	36	33	37	33	36	37	26	26	28

**Структура занятого населения по фактической продолжительности
рабочей недели и видам трудового договора**

в процентах

	Всего			в том числе имели работу					
				на неопределенный срок			на определенный срок		
	2002	2003	2004	2002	2003	2004	2002	2003	2004
Занятое население - всего	100	100	100	66,4	68,5	75,5	14,1	14,0	11,2
в том числе отработали									
в неделю, часов:									
менее 6 часов	100	100	100	24,4	43,4	51,9	8,2	17,3	11,4
6-10	100	100	100	49,3	53,8	67,1	8,8	9,7	5,3
11-15	100	100	100	58,7	56,8	76,1	8,6	8,5	3,5
16-20	100	100	100	51,8	55,5	63,8	13,4	13,6	10,1
21-25	100	100	100	60,8	61,3	76,6	11,4	12,3	5,5
26-30	100	100	100	58,8	57,1	65,1	12,6	14,6	15,6
31-35	100	100	100	62,3	66,2	68,3	17,1	14,1	16,7
36-40	100	100	100	72,7	73,4	78,7	14,8	14,6	11,5
41 и более	100	100	100	69,2	73,5	74,0	16,7	15,8	14,1
временно отсутствовали	100	100	100	61,3	82,6	83,6	9,1	10,6	11,1

Продолжение

	в том числе имели работу								
	на выполнение определен- ного объема работ			случайную			сезонную		
	2002	2003	2004	2002	2003	2004	2002	2003	2004
Занятое население - всего	4,7	5,0	3,4	4,1	3,2	2,6	10,7	9,2	7,3
в том числе отработали									
в неделю, часов:									
менее 6 часов	4,1	4,9	5,6	14,2	7,7	8,1	49,2	26,7	22,9
6-10	2,8	7,6	3,4	6,7	4,3	3,7	32,4	24,6	20,5
11-15	2,5	5,5	1,6	4,8	1,7	2,6	25,4	27,5	16,1
16-20	7,5	10,4	6,4	6,3	4,5	4,4	20,9	16,1	15,3
21-25	3,1	5,2	2,3	5,3	3,3	2,4	19,5	18,0	13,1
26-30	8,3	8,4	3,2	5,1	4,2	3,5	15,2	15,6	12,6
31-35	4,6	6,3	5,1	4,9	4,2	2,3	11,1	9,3	7,7
36-40	4,6	4,0	3,0	2,7	2,6	1,8	5,1	5,4	5,0
41 и более	4,7	4,3	4,8	4,5	4,4	4,1	5,0	2,0	2,9
временно отсутствовали	2,8	2,3	2,1	0,8	0,6	0,1	26,0	3,9	3,0

4. БЕЗРАБОТНОЕ НАСЕЛЕНИЕ

4.1. БЕЗРАБОТНОЕ НАСЕЛЕНИЕ ПО ВОЗРАСТУ

Безработное население по возрастным группам

тысяч человек

	Всего			в том числе					
				мужчины			женщины		
	2002	2003	2004	2002	2003	2004	2002	2003	2004
Безработные - всего	690,7	672,1	658,8	283,8	281,4	281,1	407,0	390,7	377,7
в том числе в возрасте, лет:									
15	3,1	2,1	1,1	2,1	1,4	0,8	1,0	0,7	0,3
16-19	68,7	68,0	72,3	33,2	34,6	36,3	35,5	33,4	36,0
20-24	121,2	118,5	118,2	59,6	55,7	59,1	61,6	62,7	59,1
25-29	94,7	101,9	105,8	36,4	44,5	46,9	58,3	57,4	58,9
30-34	79,6	90,6	88,9	27,2	34,0	30,5	52,4	56,7	58,4
35-39	84,8	78,7	67,3	30,3	28,8	27,6	54,5	49,9	39,7
40-44	86,1	76,7	64,7	31,5	29,7	24,5	54,5	47,0	40,3
45-49	67,2	60,9	61,2	26,1	21,4	24,0	41,1	39,5	37,2
50-54	54,8	48,3	48,3	20,8	17,3	16,0	33,9	31,0	32,3
55-59	20,0	19,1	24,6	9,4	8,6	10,4	10,6	10,5	14,2
60-64	10,2	7,4	6,3	6,9	5,4	4,8	3,3	2,0	1,4
65 и старше	0,4	-	-	0,3	-	-	1,7	0,1	-

Безработное население по полу и возрастным группам

тысяч человек

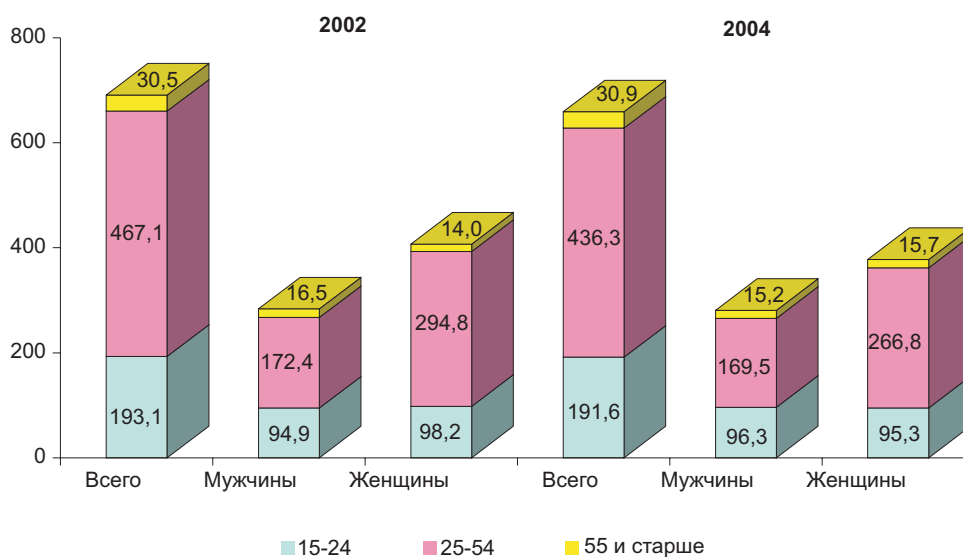

Структура безработного населения по возрастным группам

в процентах

	Всего			в том числе					
				мужчины			женщины		
	2002	2003	2004	2002	2003	2004	2002	2003	2004
Безработные - всего	100	100	100	100	100	100	100	100	100
в том числе в возрасте, лет:									
15	0,5	0,3	0,2	0,7	0,5	0,3	0,3	0,2	0,1
16-19	10,0	10,1	11,0	11,7	12,3	12,9	8,7	8,5	9,5
20-24	17,5	17,6	17,9	21,0	19,8	21,0	15,1	16,1	15,6
25-29	13,7	15,2	16,1	12,8	15,8	16,7	14,3	14,7	15,6
30-34	11,5	13,5	13,5	9,6	12,1	10,9	12,9	14,5	15,5
35-39	12,3	11,7	10,2	10,7	10,2	9,8	13,4	12,8	10,5
40-44	12,5	11,4	9,8	11,1	10,6	8,7	13,4	12,0	10,7
45-49	9,7	9,1	9,3	9,2	7,6	8,6	10,1	10,1	9,8
50-54	7,9	7,2	7,3	7,3	6,1	5,7	8,3	7,9	8,6
55-59	2,9	2,8	3,7	3,3	3,0	3,7	2,6	2,7	3,8
60-64	1,5	1,1	1,0	2,4	1,9	1,7	0,8	0,5	0,4
65 и старше	0,1	-	-	0,1	-	-	0,0	-	-
Безработные - всего	100	100	100	41,1	41,9	42,7	58,9	58,1	57,3
в том числе в возрасте, лет:									
15	100	100	100	66,5	68,4	76,7	33,5	31,6	23,3
16-19	100	100	100	48,3	50,9	50,3	51,7	49,1	49,7
20-24	100	100	100	49,2	47,0	50,0	50,8	53,0	50,0
25-29	100	100	100	38,5	43,7	44,3	61,5	56,3	55,7
30-34	100	100	100	34,2	37,5	34,3	65,8	62,5	65,7
35-39	100	100	100	35,7	36,6	41,1	64,3	63,4	58,9
40-44	100	100	100	36,6	38,7	37,8	63,4	61,3	62,2
45-49	100	100	100	38,8	35,1	39,3	61,2	64,9	60,7
50-54	100	100	100	38,0	35,8	33,1	62,0	64,2	66,9
55-59	100	100	100	47,1	45,0	42,2	52,9	55,0	57,8
60-64	100	100	100	67,4	72,8	77,0	32,6	27,2	23,0
65 и старше	100	100	100	73,1	-	-	26,9	-	-

Уровень безработицы по возрастным группам

в процентах к экономически активному населению

	Всего			в том числе					
				мужчины			женщины		
	2002	2003	2004	2002	2003	2004	2002	2003	2004
Безработные - всего	9,3	8,8	8,4	7,5	7,2	7,0	11,2	10,4	9,8
в том числе в возрасте, лет:									
15	13,7	8,6	6,6	18,3	11,5	8,2	9,2	5,5	4,0
16-19	20,6	17,2	18,4	18,1	15,9	16,6	23,7	18,8	20,6
20-24	16,0	13,5	12,7	14,5	11,6	11,7	17,7	15,7	13,9
25-29	10,6	9,7	9,5	7,9	8,1	8,0	13,6	11,5	11,0
30-34	8,9	8,5	7,6	6,0	6,3	5,2	11,9	10,6	10,1
35-39	8,4	8,5	7,2	6,1	6,3	5,8	10,7	10,6	8,5
40-44	7,7	7,2	6,1	5,7	5,7	4,8	9,8	8,8	7,3
45-49	7,5	6,8	6,9	6,0	4,9	5,5	8,8	8,7	8,2
50-54	7,5	6,7	6,9	5,8	5,0	4,7	9,0	8,3	9,0
55-59	6,4	6,2	7,0	5,5	5,4	5,7	7,4	7,1	8,3
60-64	3,7	3,7	4,2	4,4	4,6	5,4	2,9	2,4	2,3
65 и старше	0,2	-	-	0,3	-	-	0,1	-	-

Уровень безработного населения по полу и возрастным группам в 2004 году

в процентах

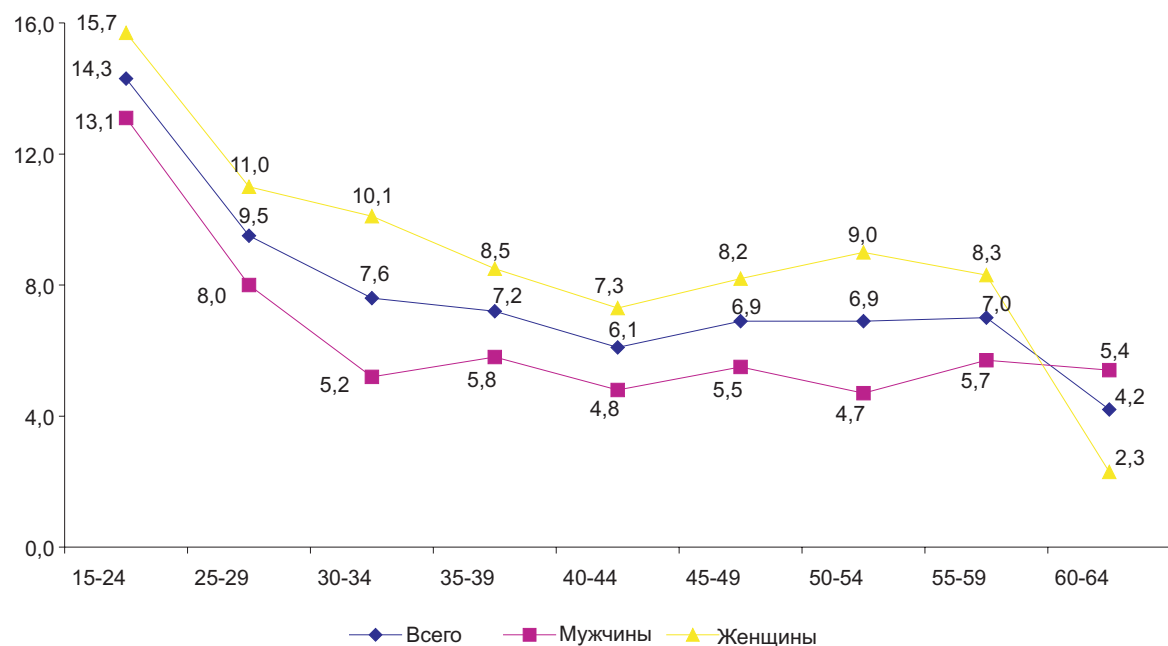

Уровень молодежной безработицы по полу

в процентах

	2002	2003	2004
Безработные - всего	17,3	14,5	14,3
в том числе:			
мужчины	15,7	12,9	13,1
женщины	19,3	16,4	15,7
городское население	20,8	17,2	17,2
в том числе:			
мужчины	19,2	15,3	16,8
женщины	22,7	19,5	17,6
сельское население	14,3	12,2	11,8
в том числе:			
мужчины	12,7	11,0	10,1
женщины	16,2	13,6	14,0

Уровень долгосрочной безработицы по полу

в процентах

	2002	2003	2004
Безработные - всего	6,0	5,3	5,1
в том числе:			
мужчины	4,4	4,0	3,8
женщины	7,7	6,7	6,4
городское население	7,0	6,3	5,9
в том числе:			
мужчины	5,0	4,5	4,3
женщины	9,0	8,0	7,4
сельское население	4,8	4,1	4,1
в том числе:			
мужчины	3,7	3,4	3,3
женщины	5,9	4,8	5,0

Уровень безработицы

в процентах

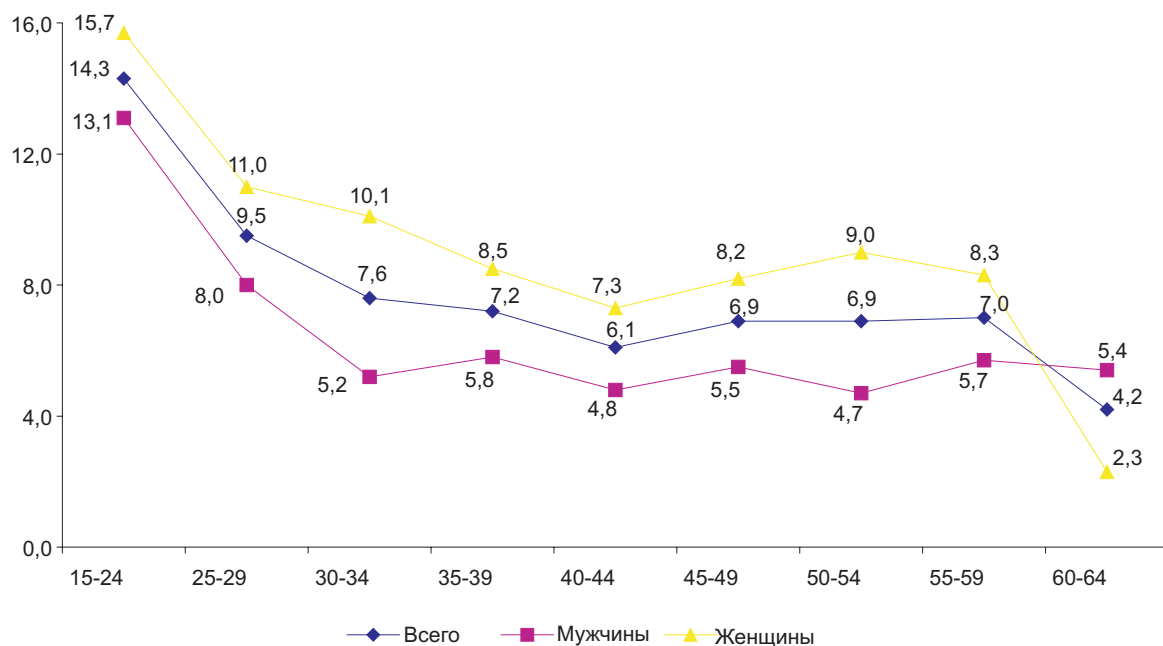

4.2. БЕЗРАБОТНОЕ НАСЕЛЕНИЕ ПО УРОВНЮ ОБРАЗОВАНИЯ

Безработное население по уровню образования

тысяч человек

	Всего			в том числе					
				мужчины			женщины		
	2002	2003	2004	2002	2003	2004	2002	2003	2004
Безработные - всего	690,7	672,1	658,8	283,8	281,4	281,1	407,0	390,7	377,7
из них имеют образование:									
высшее	67,6	75,4	69,3	26,9	26,1	24,9	40,7	49,3	44,4
незаконченное высшее	16,9	22,8	27,3	7,2	9,0	13,6	9,7	13,9	13,7
среднее профессиональное (специальное)	178,1	163,1	164,2	58,5	56,3	58,7	119,6	106,7	105,4
начальное профессиональное	84,9	84,1	87,2	40,0	39,4	41,1	44,9	44,7	46,1
среднее общее	289,1	273,4	262,4	123,8	122,4	118,1	165,3	150,9	144,3
основное общее	42,9	45,5	41,2	21,6	23,2	20,5	21,3	22,3	20,6
начальное общее	11,3	7,9	7,2	5,8	5,0	4,0	5,5	2,9	3,2

Структура безработного населения по уровню образования

в процентах

	Всего			в том числе					
				мужчины			женщины		
	2002	2003	2004	2002	2003	2004	2002	2003	2004
Безработные - всего	100	100	100	100	100	100	100	100	100
из них имеют образование:									
высшее	9,8	11,2	10,5	9,5	9,3	8,9	10,0	12,6	11,8
незаконченное высшее	2,4	3,4	4,1	2,5	3,2	4,9	2,4	3,5	3,6
среднее профессиональное (специальное)	25,8	24,3	24,9	20,6	20,0	20,9	29,4	27,3	27,9
начальное профессиональное	12,3	12,5	13,2	14,1	14,0	14,6	11,0	11,4	12,2
среднее общее	41,9	40,7	39,8	43,6	43,5	42,0	40,6	38,6	38,2
основное общее	6,2	6,8	6,2	7,6	8,2	7,3	5,2	5,7	5,5
начальное общее	1,6	1,2	1,1	2,0	1,8	1,4	1,3	0,7	0,8

Продолжение

	Всего			в том числе					
				мужчины			женщины		
	2002	2003	2004	2002	2003	2004	2002	2003	2004
Безработные - всего	100	100	100	41,1	41,9	42,7	58,9	58,1	57,3
из них имеют образование:									
высшее	100	100	100	39,8	34,6	35,9	60,2	65,4	64,1
незаконченное высшее	100	100	100	42,5	39,3	49,9	57,5	60,7	50,1
среднее профессиональное (специальное)	100	100	100	32,9	34,5	35,8	67,1	65,5	64,2
начальное	100	100	100	47,1	46,8	47,1	52,9	53,2	52,9
профессиональное	100	100	100	42,8	44,8	45,0	57,2	55,2	55,0
среднее общее	100	100	100	50,4	51,0	49,9	49,6	49,0	50,1
основное общее	100	100	100	51,6	63,6	55,8	48,4	36,4	44,2
начальное общее	100	100	100						

Безработное население по уровню образования

в процентах

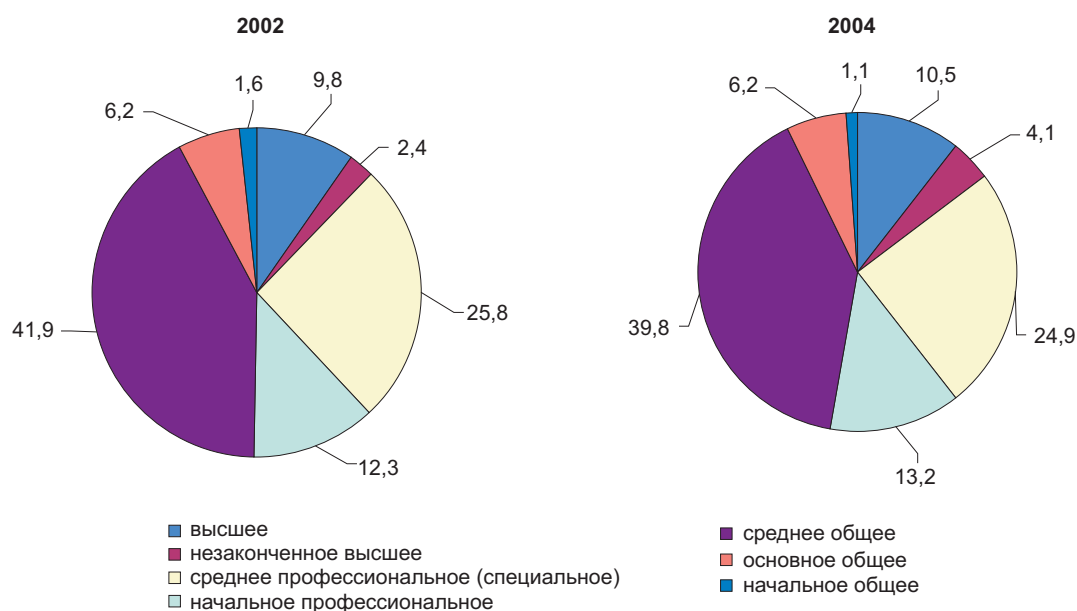

Безработное население по возрасту и уровню образования

тысяч человек

	Всего			из них имеющее образование					
				высшее			незаконченное высшее		
	2002	2003	2004	2002	2003	2004	2002	2003	2004
Безработные - всего	690,7	672,1	658,8	67,6	75,4	69,3	16,9	22,8	27,3
в том числе в возрасте, лет:									
15	3,1	2,1	1,1	-	-	-	-	-	-
16-19	68,7	68,0	72,3	-	-	-	2,3	3,9	6,6
20-24	121,2	118,5	118,2	10,8	13,2	12,9	6,9	8,6	8,4
25-29	94,7	101,9	105,8	7,3	12,3	14,0	2,8	3,5	5,3
30-34	79,6	90,6	88,9	6,3	8,6	7,1	1,3	2,0	2,2
35-39	84,8	78,7	67,3	10,4	9,6	7,0	1,5	2,2	2,0
40-44	86,1	76,7	64,7	9,9	9,4	7,9	0,7	1,0	1,3
45-49	67,2	60,9	61,2	8,4	8,3	7,3	0,3	1,3	0,8
50-54	54,8	48,3	48,3	8,5	8,7	7,7	0,3	0,2	0,4
55-59	20,0	19,1	24,6	3,8	4,1	4,3	0,2	0,0	0,3
60-64	10,2	7,4	6,3	2,0	1,2	1,1	0,6	-	-
65 и старше	0,4	-	-	0,1	-	-	-	-	-

Продолжение

	из них имеющее образование								
	среднее профессиональное (специальное)			начальное профессиональное			среднее общее		
	2002	2003	2004	2002	2003	2004	2002	2003	2004
Безработные - всего	178,1	163,1	164,2	84,9	84,1	87,2	289,1	273,4	262,4
в том числе в возрасте, лет:									
15	-	-	-	0,2	0,1	-	0,9	0,5	-
16-19	3,7	4,4	5,5	6,9	6,5	6,9	45,7	38,3	38,8
20-24	23,5	20,9	24,8	14,1	13,9	13,3	57,1	52,5	50,6
25-29	23,9	21,5	20,5	13,7	13,9	13,5	42,8	43,6	46,3
30-34	23,8	25,5	27,9	11,6	11,6	14,7	31,9	38,4	32,7
35-39	28,5	25,7	20,6	10,3	12,4	10,0	30,0	26,7	25,9
40-44	29,3	26,6	19,7	11,7	9,8	11,0	30,9	27,3	22,7
45-49	20,9	17,5	20,8	8,6	8,1	6,8	24,5	23,1	21,9
50-54	16,6	15,6	15,0	5,7	5,2	6,6	17,5	15,0	15,7
55-59	6,0	4,2	8,3	1,6	1,6	3,3	5,4	6,2	6,3
60-64	1,8	1,3	1,0	0,5	1,0	1,1	2,3	1,7	1,5
65 и старше	0,1	-	-	-	-	-	0,1	-	-

Продолжение

	из них имеющее образование					
	основное общее			начальное общее		
	2002	2003	2004	2002	2003	2004
Безработные - всего	42,9	45,5	41,2	11,3	7,9	7,2
в том числе в возрасте, лет:						
15	1,3	1,5	0,7	0,7	0,1	0,3
16-19	9,1	14,4	13,2	1,0	0,5	1,4
20-24	8,2	8,5	6,8	0,6	1,0	1,3
25-29	3,5	5,9	5,8	0,7	1,1	0,4
30-34	3,7	3,3	3,5	1,1	1,2	0,8
35-39	3,3	1,8	1,6	0,9	0,2	0,3
40-44	2,5	2,3	1,9	1,0	0,4	0,2
45-49	3,1	2,2	3,2	1,4	0,4	0,4
50-54	5,0	3,1	2,1	1,0	0,5	0,7
55-59	1,6	1,7	1,5	1,3	1,2	0,6
60-64	1,5	0,9	0,8	1,5	1,3	0,7
65 и старше	0,1	-	-	-	-	-

Структура безработного населения по возрасту и уровню образования

в процентах

	Всего			из них имеющее образование					
				высшее			незаконченное высшее		
	2002	2003	2004	2002	2003	2004	2002	2003	2004
Безработные - всего	100	100	100	100	100	100	100	100	100
в том числе в возрасте, лет:									
15	0,5	0,3	0,2	-	-	-	-	-	-
16-19	10,0	10,1	11,0	-	-	-	13,8	17,2	24,1
20-24	17,5	17,6	17,9	16,0	17,5	18,6	40,6	37,5	30,8
25-29	13,7	15,2	16,1	10,9	16,3	20,1	16,7	15,5	19,4
30-34	11,5	13,5	13,5	9,3	11,5	10,2	7,5	8,9	8,2
35-39	12,3	11,7	10,2	15,4	12,8	10,0	9,0	9,6	7,3
40-44	12,5	11,4	9,8	14,7	12,4	11,4	4,3	4,3	4,7
45-49	9,7	9,1	9,3	12,4	11,0	10,6	1,9	5,9	2,9
50-54	7,9	7,2	7,3	12,6	11,5	11,2	1,9	0,9	1,3
55-59	2,9	2,8	3,7	5,6	5,4	6,3	1,2	0,2	1,2
60-64	1,5	1,1	1,0	2,9	1,6	1,5	3,3	-	-
65 и старше	0,1	-	-	0,2	-	-	-	-	-
Безработные - всего	100	100	100	9,8	11,2	10,5	2,4	3,4	4,1
в том числе в возрасте, лет:									
15	100	100	100	-	-	-	-	-	-

Продолжение

	Всего			из них имеющее образование					
				высшее			незаконченное высшее		
	2002	2003	2004	2002	2003	2004	2002	2003	2004
16-19	100	100	100	-	-	-	3,4	5,8	9,1
20-24	100	100	100	8,9	11,1	10,9	5,7	7,2	7,1
25-29	100	100	100	7,7	12,1	13,2	3,0	3,5	5,0
30-34	100	100	100	7,9	9,5	7,9	1,6	2,3	2,5
35-39	100	100	100	12,3	12,2	10,3	1,8	2,8	3,0
40-44	100	100	100	11,5	12,2	12,3	0,8	1,3	2,0
45-49	100	100	100	12,5	13,7	12,0	0,5	2,2	1,3
50-54	100	100	100	15,6	17,9	16,0	0,6	0,4	0,7
55-59	100	100	100	19,0	21,5	17,7	1,0	0,2	1,3
60-64	100	100	100	19,3	15,9	17,0	5,4	-	-
65 и старше	100	100	100	29,9	-	-	-	-	-

Продолжение

	из них имеющее образование								
	среднее профессиональ- ное (специальное)			начальное профессиональное			среднее общее		
	2002	2003	2004	2002	2003	2004	2002	2003	2004
Безработные - всего	100	100	100	100	100	100	100	100	100
в том числе в возрасте, лет:									
15	-	-	-	0,2	0,1	-	0,3	0,2	-
16-19	2,1	2,7	3,4	8,1	7,7	7,9	15,8	14,0	14,8
20-24	13,2	12,8	15,1	16,6	16,5	15,3	19,8	19,2	19,3
25-29	13,4	13,2	12,5	16,2	16,5	15,5	14,8	16,0	17,6
30-34	13,3	15,6	17,0	13,7	13,7	16,9	11,0	14,1	12,5
35-39	16,0	15,8	12,5	12,1	14,8	11,5	10,4	9,8	9,9
40-44	16,5	16,3	12,0	13,8	11,7	12,6	10,7	10,0	8,7
45-49	11,7	10,7	12,7	10,1	9,6	7,8	8,5	8,4	8,3
50-54	9,3	9,6	9,1	6,8	6,2	7,6	6,1	5,5	6,0
55-59	3,4	2,5	5,1	1,9	1,9	3,7	1,9	2,3	2,4
60-64	1,0	0,8	0,6	0,6	1,2	1,3	0,8	0,6	0,6
65 и старше	0,0	-	-	-	-	-	0,0	-	-
Безработные - всего	25,8	24,3	24,9	12,3	12,5	13,2	41,9	40,7	39,8
в том числе в возрасте, лет:									
15	-	-	-	5,9	3,4	-	30,2	23,7	-
16-19	5,4	6,4	7,6	10,0	9,5	9,5	66,5	56,3	53,6
20-24	19,4	17,6	21,0	11,6	11,7	11,3	47,2	44,3	42,8
25-29	25,2	21,1	19,4	14,5	13,6	12,8	45,1	42,8	43,7
30-34	29,8	28,1	31,3	14,6	12,8	16,5	40,0	42,4	36,8
35-39	33,6	32,7	30,6	12,1	15,8	14,9	35,4	33,9	38,5
40-44	34,1	34,6	30,5	13,6	12,8	17,0	35,9	35,6	35,1
45-49	31,1	28,7	33,9	12,8	13,3	11,1	36,5	37,9	35,8
50-54	30,3	32,3	31,1	10,5	10,8	13,7	32,0	31,1	32,6
55-59	30,2	21,8	33,8	8,2	8,6	13,2	26,9	32,5	25,5
60-64	18,0	18,1	16,1	4,6	14,0	18,2	23,0	22,9	23,5
65 и старше	23,9	-	-	-	-	-	14,8	-	-

Продолжение

	из них имеющее образование					
	основное общее			начальное общее		
	2002	2003	2004	2002	2003	2004
Безработные - всего	100	100	100	100	100	100
в том числе в возрасте, лет:						
15	3,1	3,2	1,8	6,1	0,7	4,8
16-19	21,1	31,6	32,0	9,1	6,8	18,9
20-24	19,0	18,6	16,5	5,8	13,0	18,2
25-29	8,1	13,0	14,1	6,5	14,4	6,0
30-34	8,7	7,2	8,4	9,8	14,9	11,6
35-39	7,6	3,9	3,8	7,7	2,3	3,9
40-44	5,9	5,1	4,7	8,6	4,8	2,2
45-49	7,2	4,8	7,9	12,3	5,1	5,5

Продолжение

	из них имеющее образование					
	основное общее			начальное общее		
	2002	2003	2004	2002	2003	2004
50-54	11,7	6,8	5,1	9,1	6,5	10,2
55-59	3,7	3,8	3,6	12,0	15,3	8,6
60-64	3,6	1,9	2,1	13,2	16,2	10,1
65 и старше	0,3	-	-	-	-	-
Безработные - всего	6,2	6,8	6,2	1,6	1,2	1,1
в том числе в возрасте, лет:						
15	42,1	70,5	68,3	21,8	2,5	31,7
16-19	13,2	21,2	18,2	1,5	0,8	1,9
20-24	6,7	7,1	5,7	0,5	0,9	1,1
25-29	3,7	5,8	5,5	0,8	1,1	0,4
30-34	4,7	3,6	3,9	1,4	1,3	0,9
35-39	3,8	2,3	2,3	1,0	0,2	0,4
40-44	3,0	3,0	3,0	1,1	0,5	0,2
45-49	4,6	3,6	5,3	2,1	0,7	0,7
50-54	9,2	6,4	4,4	1,9	1,1	1,5
55-59	7,9	9,1	6,0	6,7	6,3	2,5
60-64	15,0	11,9	13,5	14,6	17,2	11,6
65 и старше	31,3	-	-	-	-	-

4.3. БЕЗРАБОТНОЕ НАСЕЛЕНИЕ ПО ПРОДОЛЖИТЕЛЬНОСТИ И ПРИЧИНАМ НЕЗАНЯТОСТИ

Безработное население по продолжительности незанятости^{*)}

тысяч человек

	Всего			в том числе					
				мужчины			женщины		
	2002	2003	2004	2002	2003	2004	2002	2003	2004
Безработные - всего	653,8	646,1	640,3	265,2	268,9	270,7	388,6	377,2	369,5
из них не были заняты:									
менее 1 месяца	13,5	13,8	13,5	7,2	7,1	6,1	6,3	6,7	7,4
до 3 месяцев	62,8	74,5	72,5	29,1	36,4	38,0	33,8	38,1	34,5
от 3 до 6 месяцев	54,5	72,8	72,0	25,6	37,8	34,5	28,9	35,0	37,5
от 6 до 12 месяцев	75,4	77,7	83,7	36,4	31,2	38,2	38,9	46,5	45,4
год и более	185,5	168,0	169,3	71,0	65,0	71,1	114,5	103,1	98,2
5 лет и более	126,1	97,0	89,0	33,6	30,5	23,2	92,4	66,5	65,9
из них никогда не работали	136,1	142,4	140,3	62,3	61,0	59,7	73,8	81,4	80,6

^{*)} Без учета пенсионеров, учащихся дневной формы обучения, инвалидов, классифицируемых в качестве "безработных".

Структура безработного населения по продолжительности незанятости

в процентах

	Всего			в том числе					
				мужчины			женщины		
	2002	2003	2004	2002	2003	2004	2002	2003	2004
Безработные - всего	100	100	100	100	100	100	100	100	100
из них не были заняты:									
менее 1 месяца	2,1	2,1	2,1	2,7	2,6	2,3	1,6	1,8	2,0
до 3 месяцев	9,6	11,5	11,3	11,0	13,5	14,0	8,7	10,1	9,3
от 3 до 6 месяцев	8,3	11,3	11,2	9,7	14,0	12,7	7,4	9,3	10,1
от 6 до 12 месяцев	11,5	12,0	13,1	13,7	11,6	14,1	10,0	12,3	12,3
год и более	28,4	26,0	26,4	26,8	24,2	26,3	29,5	27,3	26,6
5 лет и более	19,3	15,0	13,9	12,7	11,3	8,6	23,8	17,6	17,8
из них никогда не работали	20,8	22,0	21,9	23,5	22,7	22,1	19,0	21,6	21,8

Продолжение

	Всего			в том числе					
				мужчины			женщины		
	2002	2003	2004	2002	2003	2004	2002	2003	2004
Безработные - всего	100	100	100	40,6	41,6	42,3	59,4	58,4	57,7
из них не были заняты:									
менее 1 месяца	100	100	100	53,2	51,5	45,1	46,8	48,5	54,9
до 3 месяцев	100	100	100	46,2	48,9	52,4	53,8	51,1	47,6
от 3 до 6 месяцев	100	100	100	47,0	51,9	47,9	53,0	48,1	52,1
от 6 до 12 месяцев	100	100	100	48,4	40,2	45,7	51,6	59,8	54,3
год и более	100	100	100	38,3	38,7	42,0	61,7	61,3	58,0
5 лет и более	100	100	100	26,7	31,4	26,0	73,3	68,6	74,0
из них никогда не работали	100	100	100	45,7	42,9	42,6	54,3	57,1	57,4

Структура безработных по продолжительности незанятости в 2004 году

в процентах

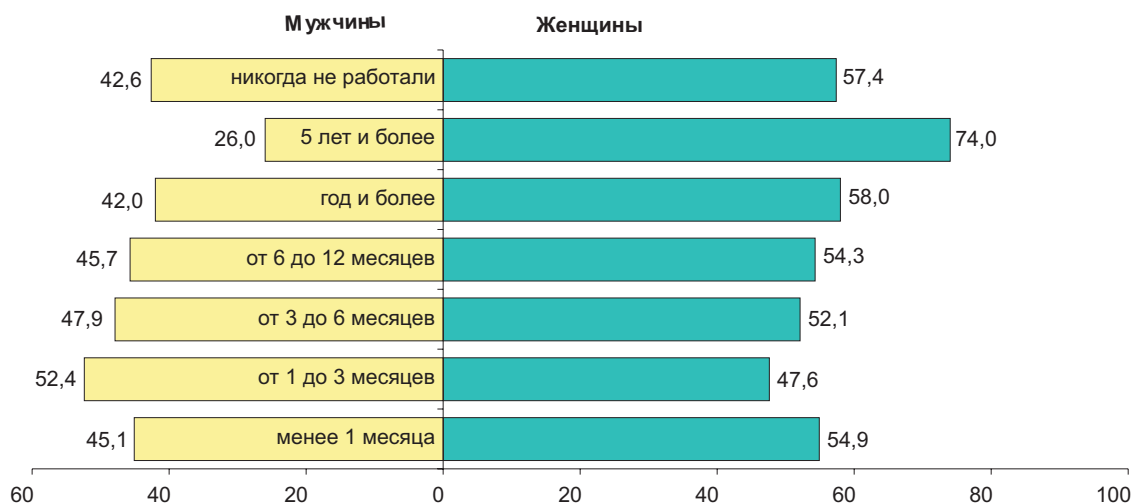

Безработное население по причинам незанятости

тысяч человек

	Всего			в том числе					
				мужчины			женщины		
	2002	2003	2004	2002	2003	2004	2002	2003	2004
Безработные - всего	690,7	672,1	658,8	283,8	281,4	281,1	407,0	390,7	377,7
из них по причинам:									
увольнения в связи с ликвидацией предприятия	71,7	47,8	47,0	31,4	18,5	17,5	40,3	29,3	29,5
увольнения в связи с сокращением штатов	105,4	81,3	69,6	39,8	30,8	28,2	65,7	50,5	41,4
увольнения по собственному желанию	61,4	70,2	75,3	23,2	27,0	34,0	38,2	43,2	41,3
увольнения в связи с окончанием договора	29,5	35,6	40,5	15,4	18,3	20,3	14,1	17,2	20,1
завершения предпринимательской деятельности	3,3	5,2	4,1	1,9	2,7	2,2	1,4	2,5	1,9
ведения домашнего хозяйства	46,4	48,2	42,3	3,2	5,3	4,2	43,2	42,9	38,1
отсутствия работы после окончания учебного заведения	108,4	112,0	111,3	50,6	48,0	48,3	57,8	64,0	63,1
отсутствия любой работы	223,5	241,9	245,0	98,7	116,8	115,1	124,8	125,1	130,0
иная причина	41,1	29,9	23,6	19,7	13,9	11,2	21,5	16,0	12,4

Структура безработного населения по причинам незанятости

в процентах

	Всего			в том числе					
				мужчины			женщины		
	2002	2003	2004	2002	2003	2004	2002	2003	2004
Безработные - всего	100	100	100	100	100	100	100	100	100
из них по причинам:									
увольнения в связи с ликвидацией предприятия	10,4	7,1	7,1	11,1	6,6	6,2	9,9	7,5	7,8
увольнение в связи сокращением штатов	15,3	12,1	10,6	14,0	11,0	10,0	16,1	12,9	11,0
увольнения по собственному желанию	8,9	10,5	11,4	8,2	9,6	12,1	9,4	11,1	10,9
увольнения в связи с окончанием договора	4,3	5,3	6,1	5,4	6,5	7,2	3,5	4,4	5,3
завершение предпринимательской деятельности	0,5	0,8	0,6	0,7	1,0	0,8	0,3	0,6	0,5
ведение домашнего хозяйства	6,7	7,2	6,4	1,1	1,9	1,5	10,6	11,0	10,1
отсутствие работы после окончания учебного заведения	15,7	16,7	16,9	17,8	17,1	17,2	14,2	16,4	16,7
отсутствие любой работы	32,4	36,0	37,2	34,8	41,5	40,9	30,7	32,0	34,4
иная причина	6,0	4,4	3,6	6,9	4,9	4,0	5,3	4,1	3,3
Безработные - всего	100	100	100	41,1	41,9	42,7	58,9	58,1	57,3
из них по причинам:									
увольнения в связи с ликвидацией предприятия	100	100	100	43,8	38,7	37,2	56,2	61,3	62,8
увольнение в связи сокращением штатов	100	100	100	37,7	37,9	40,5	62,3	62,1	59,5
увольнения по собственному желанию	100	100	100	37,8	38,5	45,2	62,2	61,5	54,8
увольнения в связи с окончанием договора	100	100	100	52,1	51,6	50,3	47,9	48,4	49,7
завершение предпринимательской деятельности	100	100	100	57,9	52,0	54,1	42,1	48,0	45,9
ведение домашнего хозяйства	100	100	100	6,8	11,0	9,9	93,2	89,0	90,1
отсутствие работы после окончания учебного заведения	100	100	100	46,6	42,9	43,4	53,4	57,1	56,6
отсутствие любой работы	100	100	100	44,2	48,3	47,0	55,8	51,7	53,0
иная причина	100	100	100	47,8	46,4	47,6	52,2	53,6	52,4

Безработное население по причинам незанятости и возрастным группам

тысяч человек

	Всего			в том числе в возрасте, лет					
				15			16-24		
	2002	2003	2004	2002	2003	2004	2002	2003	2004
Безработные - всего	690,7	672,1	658,8	3,1	2,1	1,1	189,9	186,4	190,5
из них по причинам:									
увольнения в связи с ликвидацией предприятия	71,7	47,8	47,0	-	-	-	4,8	2,7	3,8
увольнение в связи сокращением штатов	105,4	81,3	69,6	-	-	-	4,8	4,5	4,6
увольнения по собственному желанию	61,4	70,2	75,3	-	-	-	7,4	7,4	8,4
увольнения в связи с окончанием договора	29,5	35,6	40,5	0,0	-	-	5,0	5,4	6,3
завершение предпринимательской деятельности	3,3	5,2	4,1	-	-	-	0,4	0,7	0,1
ведение домашнего хозяйства	46,4	48,2	42,3	0,0	0,1	-	8,4	7,0	6,2
отсутствие работы после окончания учебного заведения	108,4	112,0	111,3	0,6	1,0	0,6	89,1	87,9	86,7
отсутствие любой работы	223,5	241,9	245,0	0,8	0,4	0,1	53,1	61,4	62,2
иная причина	41,1	29,9	23,6	1,7	0,5	0,4	17,0	9,7	12,1

Продолжение

	в том числе в возрасте, лет								
	25-34			35-44			45-54		
	2002	2003	2004	2002	2003	2004	2002	2003	2004
Безработные - всего	174,3	192,5	194,8	170,9	155,4	132,1	122,0	109,1	109,5
из них по причинам:									
увольнения в связи с ликвидацией предприятия	13,4	10,9	8,0	26,6	16,3	13,1	21,9	14,2	17,1
увольнение в связи - сокращением штатов	26,3	21,6	20,3	38,1	29,3	18,0	29,6	21,7	19,9
увольнения по собственному желанию	20,5	23,8	23,8	19,6	22,0	24,5	11,8	14,6	15,2
увольнения в связи с окончанием договора	9,7	13,1	14,2	8,4	9,8	9,9	5,3	6,1	7,3
завершение предпринимательской деятельности	1,1	1,9	1,1	0,9	1,2	1,1	0,9	1,0	0,9
ведение домашнего хозяйства	17,5	19,5	18,4	13,1	13,4	10,8	6,6	7,2	5,9
отсутствие работы после окончания учебного заведения	16,3	20,5	21,2	1,9	2,5	2,7	0,5	0,2	0,2
отсутствие любой работы	65,7	76,1	84,1	57,1	56,7	50,6	38,5	39,0	40,1
иная причина	3,9	5,1	3,7	5,2	4,2	1,4	6,9	5,1	2,9

Продолжение

	в том числе в возрасте, лет					
	55-64			65 и старше		
	2002	2003	2004	2002	2003	2004
Безработные - всего	30,2	26,5	30,9	0,4	-	-
из них по причинам:						
увольнения в связи с ликвидацией предприятия	4,9	3,7	5,1	-	-	-
увольнение в связи сокращением штатов	6,6	4,2	6,8	-	-	-
увольнения по собственному желанию	2,2	2,5	3,5	-	-	-
увольнения в связи с окончанием договора	1,2	1,2	2,7	-	-	-
завершение предпринимательской деятельности	0,1	0,4	0,8	-	-	-
ведение домашнего хозяйства	0,8	0,9	1,0	-	-	-
отсутствие работы после окончания учебного заведения	-	-	-	-	-	-
отсутствие любой работы	8,3	8,4	7,9	-	-	-
иная причина	6,1	5,2	3,1	0,4	-	-

Структура безработного населения по причинам незанятости и возрастным группам

в процентах

	Всего			в том числе в возрасте, лет					
				15			16-24		
	2002	2003	2004	2002	2003	2004	2002	2003	2004
Безработные - всего	100	100	100	100	100	100	100	100	100
из них по причинам:									
увольнения в связи с ликвидацией предприятия	10,4	7,1	7,1	-	-	-	2,5	1,4	2,0
увольнение в связи сокращением штатов	15,3	12,1	10,6	-	-	-	2,5	2,4	2,4
увольнения по собственному желанию	8,9	10,5	11,4	-	-	-	3,9	3,9	4,4
увольнения в связи с окончанием договора	4,3	5,3	6,1	1,5	-	-	2,6	2,9	3,3
завершение предпринимательской деятельности	0,5	0,8	0,6	-	-	-	0,2	0,4	0,1
ведение домашнего хозяйства	6,7	7,2	6,4	1,5	6,3	-	4,4	3,8	3,2
отсутствие работы после окончания учебного заведения	15,7	16,7	16,9	19,4	47,2	53,4	46,9	47,1	45,5
отсутствие любой работы	32,4	36,0	37,2	24,1	20,2	8,8	27,9	32,9	32,7
иная причина	6,0	4,4	3,6	53,5	26,4	37,7	9,0	5,2	6,4

Продолжение

	Всего			в том числе в возрасте, лет					
				15			16-24		
	2002	2003	2004	2002	2003	2004	2002	2003	2004
Безработные - всего	100	100	100	0,5	0,3	0,2	27,5	27,7	28,9
из них по причинам:									
увольнения в связи с ликвидацией предприятия	100	100	100	-	-	-	6,7	5,6	8,0
увольнение в связи сокращением штатов	100	100	100	-	-	-	4,6	5,5	6,6
увольнения по собственному желанию	100	100	100	-	-	-	12,0	10,5	11,2
увольнения в связи с окончанием договора	100	100	100	0,2	-	-	16,8	15,1	15,6
завершение предпринимательской деятельности	100	100	100	-	-	-	10,7	13,0	3,3
ведение домашнего хозяйства	100	100	100	0,1	0,3	-	18,1	14,5	14,6
отсутствие работы после окончания учебного заведения	100	100	100	0,6	0,9	0,5	82,2	78,5	77,8
отсутствие любой работы	100	100	100	0,3	0,2	0,0	23,8	25,4	25,4
иная причина	100	100	100	4,1	1,8	1,8	41,3	32,3	51,4

Продолжение

	в том числе в возрасте, лет								
	25-34			35-44			45-54		
	2002	2003	2004	2002	2003	2004	2002	2003	2004
Безработные - всего	100	100	100	100	100	100	100	100	100
из них по причинам:									
увольнения в связи с ликвидацией предприятия	7,7	5,7	4,1	15,6	10,5	9,9	18,0	13,0	15,6
увольнение в связи сокращением штатов	15,1	11,2	10,4	22,3	18,8	13,6	24,3	19,9	18,1
увольнения по собственному желанию	11,8	12,4	12,2	11,5	14,1	18,5	9,6	13,4	13,9
увольнения в связи с окончанием договора	5,5	6,8	7,3	4,9	6,3	7,5	4,3	5,6	6,7
завершение предпринимательской деятельности	0,6	1,0	0,6	0,5	0,8	0,9	0,8	0,9	0,8
ведение домашнего хозяйства	10,0	10,1	9,5	7,7	8,6	8,2	5,4	6,6	5,4
отсутствие работы после окончания учебного заведения	9,4	10,6	10,9	1,1	1,6	2,0	0,4	0,2	0,2
отсутствие любой работы	37,7	39,5	43,2	33,4	36,5	38,3	31,6	35,7	36,6
иная причина	2,2	2,6	1,9	3,0	2,7	1,0	5,7	4,7	2,7
Безработные - всего	25,2	28,6	29,6	24,7	23,1	20,0	17,7	16,2	16,6
из них по причинам:									
увольнения в связи с ликвидацией предприятия	18,7	22,9	17,0	37,1	34,2	27,9	30,6	29,7	36,3
увольнение в связи сокращением штатов	25,0	26,6	29,2	36,1	36,0	25,8	28,1	26,7	28,6
увольнения по собственному желанию	33,4	33,9	31,6	31,9	31,3	32,5	19,1	20,8	20,1
увольнения в связи с окончанием договора	32,8	36,8	35,2	28,3	27,5	24,4	17,8	17,2	18,2
завершение предпринимательской деятельности	31,7	36,6	27,9	26,6	23,8	28,0	27,6	19,7	22,3
ведение домашнего хозяйства	37,7	40,4	43,5	28,3	27,9	25,5	14,2	15,0	13,9
отсутствие работы после окончания учебного заведения	15,0	18,3	19,0	1,7	2,2	2,4	0,5	0,1	0,2
отсутствие любой работы	29,4	31,4	34,3	25,6	23,4	20,7	17,2	16,1	16,4
иная причина	9,4	17,0	15,5	12,6	14,2	5,8	16,9	17,2	12,4

Продолжение

	в том числе в возрасте, лет					
	55-64			65 и старше		
	2002	2003	2004	2002	2003	2004
Безработные - всего	100	100	100	100	100	100
из них по причинам:						
увольнения в связи с ликвидацией предприятия	16,3	13,8	16,6	-	-	-
увольнение в связи сокращением штатов	21,8	16,0	22,1	-	-	-
увольнения по собственному желанию	7,2	9,3	11,2	-	-	-
увольнения в связи с окончанием договора	4,0	4,6	8,7	-	-	-
завершение предпринимательской деятельности	0,4	1,4	2,5	-	-	-
ведение домашнего хозяйства	2,6	3,5	3,3	-	-	-
отсутствие работы после окончания учебного заведения	-	-	-	-	-	-
отсутствие любой работы	27,5	31,8	25,7	-	-	-
иная причина	20,3	19,7	10,0	100,0	-	-
Безработные - всего	4,4	3,9	4,7	0,1	-	-
из них по причинам:						
увольнения в связи с ликвидацией предприятия	6,8	7,7	10,9	-	-	-
увольнение в связи сокращением штатов	6,2	5,2	9,8	-	-	-
увольнения по собственному желанию	3,5	3,5	4,6	-	-	-
увольнения в связи с окончанием договора	4,1	3,4	6,7	-	-	-
завершение предпринимательской деятельности	3,3	7,0	18,6	-	-	-
ведение домашнего хозяйства	1,7	1,9	2,4	-	-	-
отсутствие работы после окончания учебного заведения	-	-	-	-	-	-
отсутствие любой работы	3,7	3,5	3,2	-	-	-
иная причина	14,9	17,4	13,0	0,9	-	-

Безработное население по причинам и продолжительности незанятости¹⁾

тысяч человек

	Всего			в том числе оставили последнее место работы					
				менее 1 месяца			до 3 месяцев		
	2002	2003	2004	2002	2003	2004	2002	2003	2004
Безработные - всего	653,8	646,1	640,3	13,5	13,8	13,5	62,8	74,5	72,5
из них по причинам:									
увольнения в связи с ликвидацией предприятия	71,7	47,8	47,0	1,3	0,6	0,3	4,6	3,6	1,8
увольнение в связи сокращением штатов	105,4	81,3	69,6	1,6	2,4	1,7	6,5	6,3	5,9
увольнения по собственному желанию	61,4	70,2	75,3	3,0	2,1	3,9	9,8	10,9	16,0
увольнения в связи с окончанием договора	29,5	35,6	40,5	2,3	3,1	3,3	6,9	9,0	12,3
завершение предпринимательской деятельности	3,3	5,2	4,1	0,7	0,6	0,1	1,1	2,0	1,7
ведение домашнего хозяйства	46,4	48,2	42,3	0,7	0,8	0,5	5,2	6,4	3,0
отсутствие работы после окончания учебного заведения	108,4	112,0	111,3	-	-	-	-	-	-
отсутствие любой работы	223,5	241,9	245,0	3,9	4,1	3,8	28,7	36,0	31,7
нет необходимости работать	4,2	3,9	5,0	-	-	-	-	0,2	0,1

Продолжение

	в том числе оставили последнее место работы								
	от 3 до 6 месяцев			от 6 до 12 месяцев			год и более		
	2002	2003	2004	2002	2003	2004	2002	2003	2004
Безработные - всего	54,5	72,8	72,0	75,4	77,7	83,7	185,5	168,0	169,3
из них по причинам:									
увольнения в связи с ликвидацией предприятия	5,9	3,8	2,7	8,5	7,2	9,3	25,7	18,3	16,9
увольнение в связи сокращением штатов	8,2	9,9	7,0	15,6	10,4	12,7	44,7	33,4	26,0
увольнения по собственному желанию	7,3	10,9	9,2	9,0	12,7	13,2	18,8	23,0	21,8
увольнения в связи с окончанием договора	7,0	8,1	7,9	6,8	7,5	5,8	4,9	6,1	9,2
завершение предпринимательской деятельности	0,5	1,5	0,6	0,5	0,1	0,6	0,4	0,6	0,8
ведение домашнего хозяйства	3,0	3,8	4,1	4,1	6,3	7,2	16,5	15,1	15,0
отсутствие работы после окончания учебного заведения	-	-	-	-	-	-	-	-	-
отсутствие любой работы	22,2	34,3	40,2	30,1	33,3	34,3	73,5	70,2	77,0
нет необходимости работать	0,4	0,5	0,3	0,8	0,3	0,6	0,9	1,2	2,5

Продолжение

	в том числе оставили последнее место работы					
	5 лет и более			никогда не работали		
	2002	2003	2004	2002	2003	2004
Безработные - всего	126,1	97,0	89,0	136,1	142,4	140,3
из них по причинам:						
увольнения в связи с ликвидацией предприятия	25,6	14,3	16,1	-	-	-
увольнение в связи сокращением штатов	28,9	18,9	16,3	-	-	-
увольнения по собственному желанию	13,5	10,5	11,2	-	-	-
увольнения в связи с окончанием договора	1,6	1,8	1,9	-	-	-
завершение предпринимательской деятельности	0,1	0,3	0,3	-	-	-
ведение домашнего хозяйства	13,7	12,1	8,7	3,2	3,7	3,9
отсутствие работы после окончания учебного заведения	-	-	-	108,4	112,0	111,3
отсутствие любой работы	41,1	38,0	33,5	24,0	26,1	24,6
нет необходимости работать	1,6	1,1	1,1	0,6	0,6	0,5

*) Без учета пенсионеров, учащихся дневной формы обучения, инвалидов, классифицируемых в качестве "безработных".

Структура безработного населения по причинам и продолжительности незанятости

в процентах

	Всего			в том числе оставили последнее место работы					
				менее 1 месяца			до 3 месяцев		
	2002	2003	2004	2002	2003	2004	2002	2003	2004
Безработные - всего	100	100	100	100	100	100	100	100	100
из них по причинам:									
увольнения в связи с ликвидацией предприятия	11,0	7,4	7,3	9,8	4,7	2,1	7,4	4,9	2,5
увольнение в связи сокращением штатов	16,1	12,6	10,9	11,7	17,3	12,4	10,4	8,4	8,2
увольнения по собственному желанию	9,4	10,9	11,8	22,4	15,4	28,6	15,6	14,6	22,1
увольнения в связи с окончанием договора	4,5	5,5	6,3	17,1	22,6	24,4	11,0	12,1	17,0
завершение предпринимательской деятельности	0,5	0,8	0,6	5,1	4,7	0,7	1,8	2,7	2,4
ведение домашнего хозяйства	7,1	7,5	6,6	5,2	5,8	3,6	8,2	8,6	4,1

Продолжение

	Всего			в том числе оставили последнее место работы					
				менее 1 месяца			до 3 месяцев		
	2002	2003	2004	2002	2003	2004	2002	2003	2004
отсутствие работы после окончания учебного заведения	16,6	17,3	17,4	-	-	-	-	-	-
отсутствие любой работы	34,2	37,4	38,3	28,7	29,5	28,1	45,7	48,4	43,7
нет необходимости работать	0,6	0,6	0,8	-	-	-	-	0,2	0,1
Безработные - всего	100	100	100	2,1	2,1	2,1	9,6	11,5	11,3
из них по причинам:									
увольнения в связи с ликвидацией предприятия	100	100	100	1,8	1,4	0,6	6,4	7,6	3,8
увольнение в связи сокращением штатов	100	100	100	1,5	2,9	2,4	6,2	7,7	8,5
увольнения по собственному желанию	100	100	100	4,9	3,0	5,1	15,9	15,5	21,3
увольнения в связи с окончанием договора	100	100	100	7,8	8,7	8,2	23,5	25,3	30,5
завершение предпринимательской деятельности	100	100	100	20,6	12,4	2,4	33,6	39,4	42,1
ведение домашнего хозяйства	100	100	100	1,5	1,6	1,2	11,2	13,2	7,0
отсутствие работы после окончания учебного заведения	100	100	100	-	-	-	-	-	-
отсутствие любой работы	100	100	100	1,7	1,7	1,6	12,8	14,9	12,9
нет необходимости работать	100	100	100	-	-	-	-	4,4	1,4

Продолжение

	в том числе оставили последнее место работы								
	от 3 до 6 месяцев			от 6 до 12 месяцев			год и более		
	2002	2003	2004	2002	2003	2004	2002	2003	2004
Безработные - всего	100	100	100	100	100	100	100	100	100
из них по причинам:									
увольнения в связи с ликвидацией предприятия	10,9	5,2	3,7	11,3	9,2	11,1	13,9	10,9	10,0
увольнение в связи сокращением штатов	15,0	13,7	9,8	20,7	13,3	15,2	24,1	19,9	15,4
увольнения по собственному желанию	13,4	15,0	12,8	11,9	16,4	15,8	10,1	13,7	12,9
увольнения в связи с окончанием договора	12,8	11,1	11,0	9,0	9,6	6,9	2,7	3,6	5,5
завершение предпринимательской деятельности	0,9	2,1	0,8	0,7	0,1	0,7	0,2	0,4	0,5
ведение домашнего хозяйства	5,5	5,2	5,7	5,5	8,1	8,6	8,9	9,0	8,9
отсутствие работы после окончания учебного заведения	-	-	-	-	-	-	-	-	-
отсутствие любой работы	40,8	47,1	55,9	39,9	42,8	41,0	39,7	41,8	45,5
нет необходимости работать	0,7	0,7	0,4	1,1	0,4	0,7	0,5	0,7	1,5
Безработные - всего	8,3	11,3	11,2	11,5	12,0	13,1	28,4	26,0	26,4
из них по причинам:									
увольнения в связи с ликвидацией предприятия	8,3	7,9	5,7	11,9	15,0	19,8	35,9	38,3	36,0
увольнение в связи сокращением штатов	7,8	12,2	10,1	14,8	12,7	18,3	42,4	41,1	37,3
увольнения по собственному желанию	11,9	15,6	12,2	14,6	18,1	17,5	30,6	32,8	29,0
увольнения в связи с окончанием договора	23,7	22,8	19,6	22,9	21,1	14,3	16,7	17,1	22,8
завершение предпринимательской деятельности	15,0	28,8	14,3	15,3	1,9	14,1	12,0	12,3	19,2
ведение домашнего хозяйства	6,5	7,8	9,6	8,9	13,1	17,0	35,6	31,3	35,5
отсутствие работы после окончания учебного заведения	-	-	-	-	-	-	-	-	-
отсутствие любой работы	10,0	14,2	16,4	13,5	13,8	14,0	32,9	29,0	31,4
нет необходимости работать	8,4	13,4	5,2	20,0	7,0	11,9	21,0	30,9	49,6

Продолжение

	в том числе оставили последнее место работы					
	5 лет и более			никогда не работали		
	2002	2003	2004	2002	2003	2004
Безработные - всего	100	100	100	100	100	100
из них по причинам:						
увольнения в связи с ликвидацией предприятия	20,3	14,7	18,0	-	-	-
увольнение в связи сокращением штатов	22,9	19,5	18,3	-	-	-
увольнения по собственному желанию	10,7	10,8	12,6	-	-	-
увольнения в связи с окончанием договора	1,3	1,9	2,1	-	-	-
завершение предпринимательской деятельности	0,1	0,3	0,4	-	-	-
ведение домашнего хозяйства	10,9	12,5	9,8	2,3	2,6	2,8
отсутствие работы после окончания учебного заведения	-	-	-	79,6	78,6	79,4
отсутствие любой работы	32,6	39,2	37,6	17,6	18,3	17,5
нет необходимости работать	1,3	1,1	1,2	0,4	0,4	0,4
Безработные - всего	19,3	15,0	13,9	20,8	22,0	21,9
из них по причинам:						
увольнения в связи с ликвидацией предприятия	35,7	29,8	34,1	-	-	-
увольнение в связи сокращением штатов	27,4	23,2	23,4	-	-	-
увольнения по собственному желанию	22,0	15,0	14,9	-	-	-
увольнения в связи с окончанием договора	5,4	5,1	4,7	-	-	-
завершение предпринимательской деятельности	3,5	5,2	7,8	-	-	-
ведение домашнего хозяйства	29,5	25,1	20,6	6,9	7,7	9,2
отсутствие работы после окончания учебного заведения	-	-	-	100,0	100,0	100,0
отсутствие любой работы	18,4	15,7	13,7	10,7	10,8	10,0
нет необходимости работать	37,2	28,6	22,0	13,4	15,8	9,9

Безработное население по причинам незанятости по последнему месту работы

тысяч человек

	Всего			из них уволены в связи с					
				ликвидацией предприятия			сокращением штатов		
	2002	2003	2004	2002	2003	2004	2002	2003	2004
Безработные - всего	690,7	672,1	658,8	71,7	47,8	47,0	105,4	81,3	69,6
из них были заняты в видах экономической деятельности:									
Сельское хозяйство, охота и лесное хозяйство	136,9	142,3	143,1	21,7	11,6	15,9	14,8	10,7	7,0
Рыболовство, рыбоводство	1,0	0,5	0,5	0,1	-	-	0,2	0,1	-
Промышленность	71,7	68,3	61,5	11,7	9,8	9,6	25,8	18,8	17,8
в том числе:									
горнодобывающая	11,3	13,1	6,7	2,1	1,0	0,8	4,1	2,9	2,7
обрабатывающая	46,4	42,2	46,5	8,7	7,3	8,2	15,1	11,2	12,2
производство и распределение электроэнергии, газа и воды	14,1	13,0	8,3	0,9	1,5	0,6	6,6	4,8	2,9
Строительство	43,4	41,4	48,5	8,2	5,3	4,9	7,3	5,6	7,0
Торговля; ремонт автомобилей, бытовых изделий и предметов личного пользования	81,9	73,9	80,7	9,9	7,4	3,8	11,3	10,9	9,6
Гостиницы и рестораны	9,1	11,8	11,7	2,0	0,9	0,9	1,7	1,7	1,1
Транспорт и связь	40,4	35,9	36,2	4,2	3,5	2,9	14,2	7,6	7,2
Финансовая деятельность	6,9	6,1	9,3	1,1	0,4	0,5	1,9	1,5	2,6
Операции с недвижимым имуществом, аренда и предоставление услуг									
потребителям	5,3	7,6	5,7	0,6	0,4	1,1	1,2	1,3	0,9

Продолжение

	Всего			из них уволены в связи с					
				ликвидацией предприятия			сокращением штатов		
	2002	2003	2004	2002	2003	2004	2002	2003	2004
Государственное управление	15,1	16,2	15,3	0,9	1,3	1,9	4,1	4,2	3,0
Образование	41,3	34,9	38,2	4,1	2,9	3,0	11,4	8,4	6,4
Здравоохранение и предоставление социальных услуг	24,3	23,0	22,5	2,1	1,5	0,9	6,7	4,8	4,3
Предоставление коммунальных, социальных и персональных услуг	25,5	26,5	17,8	4,6	2,9	1,7	4,8	5,3	2,8
Предоставление услуг по ведению домашнего хозяйства	14,7	15,0	9,2	0,4	-	-	-	0,2	-
Не указавшие	173,0	168,4	158,8	-	-	-	-	-	-

Продолжение

	из них уволены в связи с								
	увольнением по собственному желанию			окончанием срока договора			завершением предпринимательской деятельности		
	2002	2003	2004	2002	2003	2004	2002	2003	2004
Безработные - всего	61,4	70,2	75,3	29,5	35,6	40,5	3,3	5,2	4,1
из них были заняты в видах экономической деятельности:									
Сельское хозяйство, охота и лесное хозяйство	6,6	11,9	9,2	7,9	8,4	9,8	0,7	0,7	0,6
Рыболовство, рыбоводство	0,0	0,1	0,1	-	0,1	-	-	-	-
Промышленность	11,6	12,6	12,0	3,5	5,3	4,2	-	0,3	0,0
в том числе:									
горнодобывающая	2,2	3,3	1,0	0,6	1,6	0,4	-	-	
обрабатывающая	7,3	7,3	9,5	1,7	2,4	3,0	-	-	0,0
производство и распределение электроэнергии, газа и воды	2,1	1,9	1,5	1,2	1,3	0,8	-	0,3	-
Строительство	5,5	5,8	7,9	3,8	3,9	4,8	0,1	0,2	-
Торговля; ремонт автомобилей, бытовых изделий и предметов личного пользования	11,3	10,4	14,6	6,2	6,8	8,2	2,1	3,2	3,0
Гостиницы и рестораны	2,1	2,6	2,9	0,8	0,7	0,4	-	0,1	0,1
Транспорт и связь	5,2	6,1	6,3	1,7	3,4	4,2	0,3	0,5	0,1
Финансовая деятельность	1,3	0,7	0,8	0,1	0,8	0,8	-	-	-
Операции с недвижимым имуществом, аренда и предоставление услуг									
потребителям	1,0	2,1	0,9	0,4	0,8	0,5	-	-	-
Государственное управление	3,2	3,4	4,3	1,1	1,3	1,7	-	-	-
Образование	6,2	7,3	9,0	1,2	0,8	2,9	-	-	0,2
Здравоохранение и предоставление социальных услуг	3,9	3,5	5,0	0,7	0,5	0,8	-	-	-
Предоставление коммунальных, социальных и персональных услуг	3,3	3,5	2,3	1,9	2,7	2,1	0,2	0,2	-
Предоставление услуг по ведению домашнего хозяйства	0,1	0,1	0,1	0,2	0,2	0,2	-	-	-
Не указавшие	-	-	-	-	-	-	-	-	-

Продолжение

	из них не заняты в связи с								
	ведением домашнего хозяйства			отсутствием любой работы			отсутствием необходимости работать		
	2002	2003	2004	2002	2003	2004	2002	2003	2004
Безработные - всего	46,4	48,2	42,3	223,5	241,9	245,0	4,2	3,9	5,0
из них были заняты в видах экономической деятельности:									
Сельское хозяйство, охота и лесное хозяйство	13,4	12,9	7,3	71,1	85,2	91,6	0,6	1,0	1,7

Продолжение

	из них не заняты в связи с								
	ведением домашнего хозяйства			отсутствием любой работы			отсутствием необходимости работать		
	2002	2003	2004	2002	2003	2004	2002	2003	2004
Рыболовство, рыбоводство	0,2	0,1	-	0,5	0,3	0,5	-	-	-
Промышленность	2,1	3,0	4,2	16,8	18,2	13,6	0,3	0,4	-
в том числе:									
горнодобывающая	0,0	0,3	0,1	2,4	4,0	1,8	-	0,1	-
обрабатывающая	1,6	2,6	4,0	11,7	11,2	9,5	0,3	0,2	-
производство и распределение электроэнергии, газа и воды	0,5	0,1	0,1	2,7	3,1	2,3	-	-	-
Строительство	1,4	2,0	1,5	17,0	18,4	22,4	0,1	0,2	0,1
Торговля; ремонт автомобилей, бытовых изделий и предметов личного пользования	8,0	7,4	8,2	32,6	27,5	33,0	0,6	0,3	0,4
Гостиницы и рестораны	0,9	0,7	0,8	1,6	5,2	5,4	-	-	0,1
Транспорт и связь	1,3	0,9	1,8	13,0	13,6	13,7	0,6	0,4	0,1
Финансовая деятельность	0,3	0,5	0,8	2,0	2,1	3,6	0,2	-	0,2
Операции с недвижимым имуществом, аренда и предоставление услуг									
потребителям	0,3	0,2	0,5	1,6	2,6	1,9	0,2	0,2	-
Государственное управление	0,9	0,7	1,3	4,7	5,2	3,1	0,2	0,1	-
Образование	2,7	4,2	4,4	15,3	10,7	11,9	0,3	0,6	0,4
Здравоохранение и предоставление социальных услуг	1,7	2,8	2,3	9,1	9,5	8,6	-	0,3	0,5
Предоставление коммунальных, социальных и персональных услуг	2,3	1,7	1,2	8,3	10,2	7,7	0,2	-	0,1
Предоставление услуг по ведению домашнего хозяйства	7,7	7,4	4,1	5,9	7,2	3,7	0,4	-	1,0
Не указавшие	3,2	3,7	3,9	24,0	26,1	24,6	0,6	0,7	0,5

Структура безработного населения по причинам незанятости по последнему месту работы

в процентах

	Всего			из них уволены в связи с					
				ликвидацией предприятия			сокращением штатов		
	2002	2003	2004	2002	2003	2004	2002	2003	2004
Безработные – всего	100	100	100	100	100	100	100	100	100
из них были заняты в видах экономической деятельности:									
Сельское хозяйство, охота и лесное хозяйство	19,8	21,2	21,7	30,2	24,2	33,8	14,0	13,2	10,1
Рыболовство, рыбоводство	0,1	0,1	0,1	0,1	-	-	0,2	0,1	-
Промышленность	10,4	10,2	9,3	16,3	20,5	20,4	24,4	23,1	25,6
в том числе:									
горнодобывающая	15,7	19,2	10,9	17,9	10,2	7,9	15,9	15,4	15,4
обрабатывающая	64,7	61,8	75,6	74,4	74,5	85,6	58,5	59,2	68,4
производство и распределение электроэнергии, газа и воды	19,6	19	13,4	7,7	15,3	6,6	25,6	25,4	16,3
Строительство	6,3	6,2	7,4	11,5	11,1	10,4	6,9	6,9	10,1
Торговля; ремонт автомобилей, бытовых изделий и предметов личного пользования	11,9	11,0	12,2	13,8	15,6	8,0	10,8	13,4	13,7
Гостиницы и рестораны	1,3	1,8	1,8	2,7	1,8	2,0	1,7	2,1	1,6
Транспорт и связь	5,8	5,3	5,5	5,8	7,3	6,1	13,4	9,4	10,3
Финансовая деятельность	1,0	0,9	1,4	1,5	0,8	1,2	1,8	1,9	3,7
Операции с недвижимым имуществом, аренда и предоставление услуг									
потребителям	0,8	1,1	0,9	0,9	0,8	2,2	1,1	1,6	1,2
Государственное управление	2,2	2,4	2,3	1,3	2,8	4,0	3,9	5,2	4,3
Образование	6,0	5,2	5,8	5,8	6,0	6,4	10,8	10,4	9,2
Здравоохранение и предоставление социальных услуг	3,5	3,4	3,4	2,9	3,2	2,0	6,3	5,9	6,2

Продолжение

	Всего			из них уволены в связи с					
				ликвидацией предприятия			сокращением штатов		
	2002	2003	2004	2002	2003	2004	2002	2003	2004
Предоставление коммунальных, социальных и персональных услуг	3,7	3,9	2,7	6,4	6,1	3,5	4,6	6,5	4,0
Предоставление услуг по ведению домашнего хозяйства	2,1	2,2	1,4	0,5	-	-	-	0,2	-
Не указавшие	25,0	25,1	24,1	-	-	-	-	-	-

Продолжение

	из них уволены в связи с								
	увольнением по собственному желанию			окончанием срока договора			завершением предпринимательской деятельности		
	2002	2003	2004	2002	2003	2004	2002	2003	2004
Безработные - всего	100	100	100	100	100	100	100	100	100
из них были заняты в видах экономической деятельности:									
Сельское хозяйство, охота и лесное хозяйство	10,8	16,9	12,2	26,9	23,6	24,2	21,5	13,6	15,7
Рыболовство, рыбоводство	0,1	0,1	0,1	-	0,2	-	-	-	-
Промышленность	18,8	17,9	15,9	11,8	14,8	10,5	-	5,2	1,1
в том числе:									
горнодобывающая	19,0	26,4	8,1	17,1	30,2	9,1	-	-	-
обрабатывающая	62,9	58,4	79,0	48,6	45,3	72,0	-	-	100,0
производство и распределение электроэнергии, газа и воды	18,1	15,2	12,9	34,3	24,5	18,9	-	100	-
Строительство	8,9	8,2	10,4	13,0	11,1	11,8	2,7	4,7	-
Торговля; ремонт автомобилей, бытовых изделий и предметов личного пользования	18,4	14,9	19,4	21,0	19,1	20,2	62,0	61,7	72,7
Гостиницы и рестораны	3,4	3,7	3,9	2,6	1,9	0,9	-	1,2	1,6
Транспорт и связь	8,5	8,7	8,3	5,6	9,5	10,4	8,4	10,4	3,1
Финансовая деятельность	2,1	1,1	1,1	0,2	2,2	1,9	-	-	-
Операции с недвижимым имуществом, аренда и предоставление услуг									
потребителям	1,7	3,0	1,1	1,2	2,3	1,2	-	-	-
Государственное управление	5,2	4,9	5,7	3,7	3,6	4,1	-	-	-
Образование	10,0	10,4	12,0	4,2	2,3	7,1	-	-	5,8
Здравоохранение и предоставление социальных услуг	6,4	5,0	6,6	2,5	1,5	2,1	-	-	-
Предоставление коммунальных, социальных и персональных услуг	5,3	5,0	3,1	6,5	7,6	5,3	5,4	3,1	-
Предоставление услуг по ведению домашнего хозяйства	0,2	0,1	0,2	0,7	0,6	0,4	-	-	-
Не указавшие	-	-	-	-	-	-	-	-	-

Продолжение

	из них не заняты в связи с								
	ведением домашнего хозяйства			отсутствием любой работы			отсутствием необходимости работать		
	2002	2003	2004	2002	2003	2004	2002	2003	2004
Безработные - всего	100	100	100	100	100	100	100	100	100
из них были заняты в видах экономической деятельности:									
Сельское хозяйство, охота и лесное хозяйство	28,9	26,8	17,3	31,8	35,2	37,4	14,0	24,6	32,7
Рыболовство, рыбоводство	0,5	0,1	-	0,2	0,1	0,2	-	-	-
Промышленность	4,6	6,2	9,9	7,5	7,5	5,5	8,2	9,1	-
в том числе:									
горнодобывающая	-	10,0	1,9	14,3	21,9	13,3	-	33,3	-

Продолжение

	из них не заняты в связи с								
	ведением домашнего хозяйства			отсутствием любой работы			отсутствием необходимости работать		
	2002	2003	2004	2002	2003	2004	2002	2003	2004
обрабатывающая производство и распреде- ление электроэнергии, газа и воды	76,2	86,7	95,6	69,6	61,2	69,9	100	66,7	-
Строительство	23,8	3,3	2,6	16,1	16,9	16,8	-	-	-
Торговля; ремонт автомоби- лей, бытовых изделий и предметов личного пользования	2,9	4,1	3,5	7,6	7,6	9,1	2,6	5,4	1,4
Гостиницы и рестораны	17,2	15,4	19,5	14,6	11,4	13,5	13,8	6,9	7,9
Транспорт и связь	1,9	1,4	1,8	0,7	2,1	2,2	-	-	2,7
Финансовая деятельность	2,8	1,8	4,2	5,8	5,6	5,6	14,2	9,6	1,2
Операции с недвижимым имуществом, аренда и предоставление услуг	0,7	1,1	1,8	0,9	0,9	1,5	4,9	-	4,7
Государственное управление	0,7	0,4	1,2	0,7	1,1	0,8	3,5	3,9	-
Образование	1,9	1,4	3,2	2,1	2,1	1,3	5,2	1,5	-
Здравоохранение и предос- тавление социальных услуг	5,8	8,7	10,5	6,9	4,4	4,9	7,1	16,0	7,3
Предоставление комму- нальных, социальных и персональных услуг	3,7	5,9	5,5	4,1	3,9	3,5	-	7,2	10,7
Предоставление услуг по ве- дению домашнего хозяйства	4,9	3,5	2,8	3,7	4,2	3,1	4,6	-	1,5
Не указавшие	16,5	15,3	9,7	2,7	3,0	1,5	8,4	-	20,0
	6,9	7,7	9,2	10,7	10,8	10,0	13,4	15,4	9,9

Безработное население по последнему месту занятости и категориям

тысяч человек

	Всего			в том числе					
				служащие			рабочие		
	2002	2003	2004	2002	2003	2004	2002	2003	2004
Безработные - всего	690,7	672,1	658,8	126,1	115,9	113,6	391,6	387,8	386,4
из них были заняты в видах экономической деятельности:									
Сельское хозяйство, охота и лесное хозяйство	136,9	142,3	143,1	9,0	10,0	6,7	127,9	132,3	136,3
Рыболовство, рыбоводство	1,0	0,5	0,5	0,2	0,1	-	0,8	0,4	0,5
Промышленность	71,7	68,3	61,5	13,3	13,8	12,9	58,5	54,5	48,6
в том числе:									
горнодобывающая	11,3	13,1	6,7	1,8	2,8	1,0	9,6	10,4	5,7
обрабатывающая	46,4	42,2	46,5	8,7	7,9	10,5	37,6	34,3	35,9
производство и распреде- ление электроэнергии, газа и воды	14,1	13,0	8,3	2,8	3,1	1,4	11,3	9,8	6,9
Строительство	43,4	41,4	48,5	6,6	7,5	5,7	36,8	33,9	42,7
Торговля; ремонт автомоби- лей, бытовых изделий и предметов личного пользования	81,9	73,9	80,7	19,2	13,9	15,2	62,7	60,0	65,4
Гостиницы и рестораны	9,1	11,8	11,7	2,2	1,9	1,6	6,9	9,9	10,2
Транспорт и связь	40,4	35,9	36,2	9,2	6,3	6,9	31,2	29,6	29,3
Финансовая деятельность	6,9	6,1	9,3	5,4	5,7	8,1	1,5	0,3	1,2
Операции с недвижимым имуществом, аренда и предоставление услуг	5,3	7,6	5,7	2,7	2,8	2,0	2,6	4,8	3,6
Государственное управление	15,1	16,2	15,3	11,5	11,9	11,6	3,7	4,3	3,7
Образование	41,3	34,9	38,2	29,2	23,8	27,1	12,1	11,1	11,1
Здравоохранение и предос- тавление социальных услуг	24,3	23,0	22,5	11,1	12,4	11,7	13,1	10,6	10,8
Предоставление комму- нальных, социальных и персональных услуг	25,5	26,5	17,8	6,1	5,5	3,7	19,4	21,0	14,1
Предоставление услуг по ве- дению домашнего хозяйства	14,7	15,0	9,2	0,3	0,2	0,3	14,4	14,8	8,8
Не указавшие	173,0	168,4	158,8	-	-	-	-	-	-

Структура безработного населения по последнему месту занятости и категориям

в процентах

	Всего			в том числе					
				служащие			рабочие		
	2002	2003	2004	2002	2003	2004	2002	2003	2004
Безработные - всего	100	100	100	100	100	100	100	100	100
из них были заняты в видах экономической деятельности:									
Сельское хозяйство, охота и лесное хозяйство	19,8	21,2	21,7	7,1	8,7	5,9	32,7	34,1	35,3
Рыболовство, рыболовство	0,1	0,1	0,1	0,2	0,1	-	0,2	0,1	0,1
Промышленность	10,4	10,2	9,3	10,5	11,9	11,4	14,9	14,1	12,6
в том числе:									
горнодобывающая	15,8	19,2	10,9	13,5	20,3	7,6	16,4	19,1	11,8
обрабатывающая	64,7	61,8	75,6	65,4	57,2	81,7	64,3	62,9	74,0
производство и распределение электроэнергии, газа и воды	19,7	19,0	13,4	21,1	22,5	10,7	19,3	18,0	14,2
Строительство	6,3	6,2	7,4	5,3	6,5	5,0	9,4	8,7	11,1
Торговля; ремонт автомобилей, бытовых изделий и предметов личного пользования	11,9	11,0	12,2	15,2	12,0	13,4	16,0	15,5	16,9
Гостиницы и рестораны	1,3	1,8	1,8	1,8	1,7	1,4	1,8	2,6	2,6
Транспорт и связь	5,8	5,3	5,5	7,3	5,4	6,0	8,0	7,6	7,6
Финансовая деятельность	1,0	0,9	1,4	4,3	4,9	7,2	0,4	0,1	0,3
Операции с недвижимым имуществом, аренда и предоставление услуг									
потребителям	0,8	1,1	0,9	2,1	2,4	1,8	0,7	1,2	0,9
Государственное управление	2,2	2,4	2,3	9,1	10,2	10,2	0,9	1,1	1,0
Образование	6,0	5,2	5,8	23,1	20,5	23,9	3,1	2,9	2,9
Здравоохранение и предоставление социальных услуг	3,5	3,4	3,4	8,8	10,7	10,3	3,4	2,7	2,8
Предоставление коммунальных, социальных и персональных услуг	3,7	3,9	2,7	4,8	4,8	3,3	5,0	5,4	3,6
Предоставление услуг по ведению домашнего хозяйства	2,1	2,2	1,4	0,3	0,1	0,3	3,7	3,8	2,3
Не указавшие	25,0	25,1	24,1	-	-	-	-	-	-

4.4. БЕЗРАБОТНОЕ НАСЕЛЕНИЕ, ЗАНЯТОЕ ПОИСКОМ РАБОТЫ

Безработное население, занятое поиском работы по статусу занятости

тысяч человек

	Всего			в том числе					
				мужчины			женщины		
	2002	2003	2004	2002	2003	2004	2002	2003	2004
Безработные - всего	690,7	672,1	658,8	283,8	281,4	281,1	407,0	390,7	377,7
из них заняты поиском работы в качестве:									
наемных работников	337,4	311,5	307,4	120,9	115,1	121,6	216,6	196,4	185,8
в том числе:									
в государственной организации	274,7	227,1	217,6	94,3	79,1	82,5	180,4	147,9	135,1
в негосударственной организации	50,7	63,0	68,9	20,8	25,7	30,1	29,9	37,3	38,8
у физических лиц	8,9	16,0	15,8	4,1	6,7	6,1	4,8	9,2	9,7
в крестьянском (фермерском) хозяйстве	3,2	5,4	5,2	1,6	3,5	2,9	1,5	1,9	2,3
самостоятельно занятых работников	6,8	8,0	4,3	3,3	2,9	2,4	3,6	5,1	1,9
любую работу	346,5	352,7	347,1	159,7	163,4	157,0	186,8	189,3	190,0

Структура безработного населения, занятого поиском работы по статусу занятости

в процентах

	Всего			в том числе					
				мужчины			женщины		
	2002	2003	2004	2002	2003	2004	2002	2003	2004
Безработные - всего	100	100	100	100	100	100	100	100	100
из них заняты поиском работы в качестве:									
наемных работников	48,8	46,3	46,7	42,6	40,9	43,3	53,2	50,3	49,2
в том числе:									
в государственной организации	81,4	72,9	70,8	78,0	68,7	67,9	83,3	75,3	72,7
в негосударственной организации	15,0	20,2	22,4	17,2	22,4	24,8	13,8	19,0	20,9
у физических лиц	2,6	5,1	5,1	3,4	5,9	5,0	2,2	4,7	5,2
в крестьянском (фермерском) хозяйстве	0,9	1,7	1,7	1,3	3,0	2,4	0,7	1,0	1,2
самостоятельно занятых работников	1,0	1,2	0,7	1,2	1,0	0,9	0,9	1,3	0,5
любую работу	50,2	52,5	52,7	56,3	58,1	55,9	45,9	48,4	50,3
Безработные - всего	100	100	100	41,1	41,9	42,7	58,9	58,1	57,3
из них заняты поиском работы в качестве:	100	100	100						
наемных работников	100	100	100	35,8	37,0	39,6	64,2	63,0	60,4
в том числе:									
в государственной организации	100	100	100	34,3	34,8	37,9	65,7	65,2	62,1
в негосударственной организации	100	100	100	41,1	40,9	43,7	58,9	59,1	56,3
у физических лиц	100	100	100	46,3	42,3	38,5	53,7	57,7	61,5
в крестьянском (фермерском) хозяйстве	100	100	100	51,1	64,4	55,9	48,9	35,6	44,1
самостоятельно занятых работников	100	100	100	47,8	36,3	56,1	52,2	63,7	43,9
любую работу	100	100	100	46,1	46,3	45,2	53,9	53,7	54,8

Безработное население, занятое поиском работы по режиму работы

тысяч человек

	Всего			в том числе					
				мужчины			женщины		
	2002	2003	2004	2002	2003	2004	2002	2003	2004
Безработные - всего	690,7	672,1	658,8	283,8	281,4	281,1	407,0	390,7	377,7
из них заняты поиском работы на срок:									
неопределенный с полной рабочей неделей (днем)	239,0	217,6	200,7	82,2	78,3	83,6	156,8	139,3	117,1
неопределенный с неполной рабочей неделей (днем)	29,8	27,4	26,0	6,5	7,0	8,6	23,3	20,5	17,5
определенный с полной рабочей неделей (днем)	71,4	74,6	89,5	26,0	25,5	34,4	45,4	49,1	55,0
определенный с неполной рабочей неделей (днем)	14,6	12,3	13,4	4,2	4,2	3,1	10,4	8,1	10,3
на любой срок	335,9	340,3	329,1	164,8	166,5	151,4	171,1	173,8	177,8

Структура безработного населения, занятого поиском работы по режиму работы

в процентах

	Всего			в том числе					
				мужчины			женщины		
	2002	2003	2004	2002	2003	2004	2002	2003	2004
Безработные - всего	100	100	100	100	100	100	100	100	100
из них заняты поиском работы на срок:									
неопределенный с полной рабочей неделей (днем)	34,6	32,4	30,5	29,0	27,8	29,7	38,5	35,6	31,0
неопределенный с неполной рабочей неделей (днем)	4,3	4,1	3,9	2,3	2,5	3,0	5,7	5,2	4,6
определенный с полной рабочей неделей (днем)	10,3	11,1	13,6	9,2	9,1	12,3	11,2	12,6	14,6
определенный с неполной рабочей неделей (днем)	2,1	1,8	2,0	1,5	1,5	1,1	2,5	2,1	2,7
на любой срок	48,6	50,6	50,0	58,1	59,2	53,9	42,0	44,5	47,1
Безработные - всего	100	100	100	41,1	41,9	42,7	58,9	58,1	57,3
из них заняты поиском работы на срок:									
неопределенный с полной рабочей неделей (днем)	100	100	100	34,4	36,0	41,6	65,6	64,0	58,4
неопределенный с неполной рабочей неделей (днем)	100	100	100	21,9	25,3	32,9	78,1	74,7	67,1
определенный с полной рабочей неделей (днем)	100	100	100	36,4	34,2	38,5	63,6	65,8	61,5
определенный с неполной рабочей неделей (днем)	100	100	100	29,1	34,0	23,0	70,9	66,0	77,0
на любой срок	100	100	100	49,1	48,9	46,0	50,9	51,1	54,0

Безработное население, занятое поиском работы по способам поиска^{*)}

тысяч человек

	Всего			в том числе					
				мужчины			женщины		
	2002	2003	2004	2002	2003	2004	2002	2003	2004
Безработные - всего	690,7	672,1	658,8	283,8	281,4	281,1	407,0	390,7	377,7
из них обращались:									
в органы занятости непосредственно к работодателю	150,8	135,2	115,7	59,1	50,7	47,0	91,8	84,4	68,7
использовали личные связи	217,9	220,3	242,8	97,7	98,9	113,5	120,2	121,4	129,2
использовали услуги печати	569,4	561,0	535,6	230,7	234,9	225,9	338,7	326,0	309,7
из них пытались организовать собственное дело	349,9	320,8	346,0	142,1	132,7	146,2	207,8	188,1	199,8
	48,0	37,5	34,4	24,9	17,5	17,3	23,1	19,9	17,2

^{*)} Сумма значений по строкам больше итога, так как респонденты указывали все использованные способы поиска работы.

Структура безработного населения, занятого поиском работы по способам поиска

в процентах

	Всего			в том числе					
				мужчины			женщины		
	2002	2003	2004	2002	2003	2004	2002	2003	2004
Безработные - всего	100	100	100	100	100	100	100	100	100
из них обращались:									
в органы занятости непосредственно к работодателю	21,8	20,1	17,6	20,8	18,0	16,7	22,5	21,6	18,2
использовали личные связи	31,5	32,8	36,9	34,4	35,2	40,4	29,5	31,1	34,2
использовали услуги печати	82,4	83,5	81,3	81,3	83,5	80,4	83,2	83,4	82,0
из них пытались организовать собственное дело	50,7	47,7	52,5	50,1	47,2	52,0	51,1	48,1	52,9
	6,9	5,6	5,2	8,8	6,2	6,1	5,7	5,1	4,5

Продолжение

	Всего			в том числе					
				мужчины			женщины		
	2002	2003	2004	2002	2003	2004	2002	2003	2004
Безработные - всего	100	100	100	41,1	41,9	42,7	58,9	58,1	57,3
из них обращались:									
в органы занятости	100	100	100	39,2	37,5	40,6	60,8	62,5	59,4
непосредственно к работодателю	100	100	100	44,9	44,9	46,8	55,1	55,1	53,2
использовали личные связи				40,5	41,9	42,2	59,5	58,1	57,8
использовали услуги печати	100	100	100	40,6	41,4	42,3	59,4	58,6	57,7
из них									
пытались организовать собственное дело	100	100	100	51,8	46,7	50,1	48,2	53,3	49,9

Безработное население по способам поиска работы и возрастным группам

тысяч человек

	Всего			в том числе в возрасте, лет					
				15			16-24		
	2002	2003	2004	2002	2003	2004	2002	2003	2004
Безработные - всего	690,7	672,1	658,8	3,1	2,1	1,1	189,9	186,4	190,5
из них обращались:									
в органы занятости	150,8	135,2	115,7	0,1	0,3	-	33,6	29,0	28,0
непосредственно к работодателю	217,9	220,3	242,8	0,3	0,3	0,4	59,7	67,1	79,5
использовали личные связи	569,4	561,0	535,6	2,6	1,7	0,7	159,1	155,9	159,8
использовали услуги печати	349,9	320,8	346,0	1,3	1,5	0,6	88,9	85,8	99,8
из них									
пытались организовать собственное дело	48,0	37,5	34,4	0,2	-	-	11,5	8,2	7,3

Продолжение

	в том числе в возрасте, лет								
	25-34			35-44			45-54		
	2002	2003	2004	2002	2003	2004	2002	2003	2004
Безработные - всего	174,3	192,5	194,8	170,9	155,4	132,1	122,0	109,1	109,5
из них обращались:									
в органы занятости	38,2	33,2	32,4	44,5	37,7	26,2	27,4	30,1	20,8
непосредственно к работодателю	57,9	59,5	70,4	52,7	51,9	45,6	39,5	33,8	35,8
использовали личные связи	144,6	165,5	158,2	140,2	129,0	106,2	98,9	86,4	86,6
использовали услуги печати	84,2	89,2	93,6	91,3	73,8	74,8	67,2	56,6	61,1
из них									
пытались организовать собственное дело	13,4	10,8	11,0	14,0	11,7	7,7	8,6	5,4	7,0

Продолжение

	в том числе в возрасте, лет					
	55-64			65 и старше		
	2002	2003	2004	2002	2003	2004
Безработные - всего	30,2	26,5	30,9	0,4	-	-
из них обращались:						
в органы занятости	7,0	4,8	8,3	0,0	-	-
непосредственно к работодателю	7,7	7,8	11,0	0,1	-	-
использовали личные связи	23,7	22,5	24,0	0,4	-	-
использовали услуги печати	16,9	13,8	16,1	0,2	-	-
из них						
пытались организовать собственное дело	0,3	1,3	1,3	0,1	-	-

Структура безработного населения по способам поиска работы и возрастным группам

в процентах

	Всего			в том числе в возрасте, лет					
				15			16-24		
	2002	2003	2004	2002	2003	2004	2002	2003	2004
Безработные - всего	100	100	100	100	100	100	100	100	100
из них обращались:									
в органы занятости	21,8	20,1	17,6	3,7	12,0	-	17,7	15,6	14,7
непосредственно к работодателю	31,5	32,8	36,9	8,6	16,2	34,0	31,4	36,0	41,7
использовали личные связи	82,4	83,5	81,3	84,4	84,0	68,3	83,8	83,6	83,9
использовали услуги печати	50,7	47,7	52,5	40,9	71,7	56,8	46,8	46,0	52,4
из них									
пытались организовать собственное дело	6,9	5,6	5,2	6,2	-	-	6,0	4,4	3,8
Безработные - всего	100	100	100	0,5	0,3	0,2	27,5	27,7	28,9
из них обращались:									
в органы занятости	100	100	100	0,1	0,2	-	22,3	21,5	24,2
непосредственно к работодателю	100	100	100	0,1	0,2	0,2	27,4	30,4	32,8
использовали личные связи	100	100	100	0,5	0,3	0,1	27,9	27,8	29,8
использовали услуги печати	100	100	100	0,4	0,5	0,2	25,4	26,7	28,8
из них									
пытались организовать собственное дело	100	100	100	0,4	-	-	23,9	21,8	21,3

Продолжение

	в том числе в возрасте, лет								
	25-34			35-44			45-54		
	2002	2003	2004	2002	2003	2004	2002	2003	2004
Безработные - всего	100	100	100	100	100	100	100	100	100
из них обращались:									
в органы занятости	21,9	17,3	16,6	26,1	24,2	19,8	22,4	27,6	19,0
непосредственно к работодателю	33,2	30,9	36,1	30,8	33,4	34,5	32,4	31,0	32,7
использовали личные связи	82,9	86,0	81,3	82,0	83,0	80,4	81,1	79,2	79,1
использовали услуги печати	48,3	46,3	48,1	53,4	47,5	56,7	55,1	51,9	55,7
из них									
пытались организовать собственное дело	7,7	5,6	5,7	8,2	7,6	5,9	7,0	5,0	6,4
Безработные - всего	25,2	28,6	29,6	24,7	23,1	20,0	17,7	16,2	16,6
из них обращались:									
в органы занятости	25,3	24,6	28,0	29,5	27,9	22,6	18,2	22,3	18,0
непосредственно к работодателю	26,6	27,0	29,0	24,2	23,6	18,8	18,1	15,3	14,8
использовали личные связи	25,4	29,5	29,5	24,6	23,0	19,8	17,4	15,4	16,2
использовали услуги печати	24,1	27,8	27,1	26,1	23,0	21,6	19,2	17,7	17,6
из них									
пытались организовать собственное дело	28,0	28,8	32,0	29,1	31,4	22,4	17,9	14,5	20,4

Продолжение

	в том числе в возрасте, лет					
	55-64			65 и старше		
	2002	2003	2004	2002	2003	2004
Безработные - всего	100	100	100	100	100	100
из них обращались:						
в органы занятости	23,1	18,3	26,8	12,1	-	-
непосредственно к работодателю	25,5	29,3	35,8	29,9	-	-
использовали личные связи	78,4	84,7	77,8	100,0	-	-
использовали услуги печати	56,0	52,1	52,2	43,4	-	-
из них						
пытались организовать собственное дело	1,1	5,0	4,3	14,8	-	-

Продолжение

	в том числе в возрасте, лет					
	55-64			65 и старше		
	2002	2003	2004	2002	2003	2004
Безработные - всего	4,4	3,9	4,7	0,1	-	-
из них обращались:						
в органы занятости	4,6	3,6	7,2	0,0	-	-
непосредственно к работодателю	3,5	3,5	4,6	0,1	-	-
использовали личные связи	4,2	4,0	4,5	0,1	-	-
использовали услуги печати	4,8	4,3	4,7	0,0	-	-
из них пытались организовать собственное дело	0,7	3,5	3,9	0,1	-	-

Безработное население по способам поиска работы и уровню образования

тысяч человек

	Всего			в том числе имеющее образование		
				высшее и незаконченное высшее		
	2002	2003	2004	2002	2003	2004
Безработные - всего	690,7	672,1	658,8	84,5	98,2	96,6
из них обращались:						
в органы занятости	150,8	135,2	115,7	18,2	18,4	16,3
непосредственно к работодателю	217,9	220,3	242,8	25,1	26,6	29,2
использовали личные связи	569,4	561,0	535,6	70,0	82,6	77,3
использовали услуги печати	349,9	320,8	346,0	52,0	63,5	64,1
из них пытались организовать собственное дело	48,0	37,5	34,4	7,4	7,1	6,1

Продолжение

	в том числе имеющее образование					
	среднее профессиональное (специальное)			основное, среднее, общее, начальное		
	2002	2003	2004	2002	2003	2004
Безработные - всего	178,1	163,1	164,2	428,2	410,8	398,0
из них обращались:						
в органы занятости	45,4	36,9	30,6	87,3	79,9	68,9
непосредственно к работодателю	53,6	52,9	51,4	139,2	140,8	162,1
использовали личные связи	142,8	135,4	130,1	356,6	342,9	328,3
использовали услуги печати	107,0	87,6	101,2	190,9	169,7	180,7
из них пытались организовать собственное дело	11,7	8,8	9,2	28,9	21,6	19,1

Структура безработного населения по способам поиска работы и уровню образования

тысяч человек

	Всего			в том числе имеющее образование		
				высшее и незаконченное высшее		
	2002	2003	2004	2002	2003	2004
Безработные - всего	100	100	100	100	100	100
из них обращались:						
в органы занятости	21,8	20,1	17,6	21,5	18,8	16,8
непосредственно к работодателю	31,5	32,8	36,9	29,7	27,1	30,3
использовали личные связи	82,4	83,5	81,3	82,9	84,1	80,0
использовали услуги печати	50,7	47,7	52,5	61,6	64,6	66,4
из них пытались организовать собственное дело	6,9	5,6	5,2	8,8	7,2	6,3

Продолжение

	Всего			в том числе имеющее образование		
				высшее и незаконченное высшее		
	2002	2003	2004	2002	2003	2004
Безработные - всего	100	100	100	12,2	14,6	14,7
из них обращались:						
в органы занятости	100	100	100	12,0	13,6	14,1
непосредственно к работодателю	100	100	100	11,5	12,1	12,0
использовали личные связи	100	100	100	12,3	14,7	14,4
использовали услуги печати	100	100	100	14,9	19,8	18,5
из них						
пытались организовать						
собственное дело	100	100	100	15,5	18,9	17,8

Продолжение

	в том числе имеющее образование					
	среднее профессиональное (специальное)			основное, среднее, общее, начальное		
	2002	2003	2004	2002	2003	2004
Безработные - всего	100	100	100	100	100	100
из них обращались:						
в органы занятости	25,5	22,6	18,6	20,4	19,4	17,3
непосредственно к						
работодателю	30,1	32,5	31,3	32,5	34,3	40,7
использовали личные связи	80,2	83,1	79,2	83,3	83,5	82,5
использовали услуги печати	60,1	53,7	61,6	44,6	41,3	45,4
из них						
пытались организовать						
собственное дело	6,6	5,4	5,6	6,7	5,3	4,8
Безработные - всего	25,8	24,3	24,9	62,0	61,1	60,4
из них обращались:						
в органы занятости	30,1	27,3	26,5	57,9	59,1	59,5
непосредственно к						
работодателю	24,6	24,0	21,2	63,9	63,9	66,8
использовали личные связи	25,1	24,1	24,3	62,6	61,1	61,3
использовали услуги печати	30,6	27,3	29,2	54,6	52,9	52,2
из них						
пытались организовать						
собственное дело	24,4	23,5	26,8	60,1	57,6	55,4

4.5. ГОРОДСКОЕ БЕЗРАБОТНОЕ НАСЕЛЕНИЕ

Городское безработное население по возрастным группам

тысяч человек

	Всего			в том числе					
				мужчины			женщины		
	2002	2003	2004	2002	2003	2004	2002	2003	2004
Безработные - всего	453,3	436,2	416,7	177,3	170,0	166,4	276,0	266,2	250,4
в том числе в возрасте, лет:									
15	2,4	1,5	0,4	1,8	1,2	0,2	0,7	0,3	0,2
16-19	33,6	31,2	38,5	17,8	15,8	22,3	15,8	15,3	16,2
20-24	72,7	71,3	66,6	33,8	32,4	32,3	38,9	38,9	34,2
25-29	60,4	63,5	67,9	22,0	24,9	27,1	38,4	38,6	40,8
30-34	51,8	60,2	57,7	16,7	21,0	19,1	35,1	39,2	38,6
35-39	58,3	54,3	44,6	20,2	18,6	16,2	38,2	35,7	28,4
40-44	62,6	54,1	42,5	22,6	19,8	13,1	40,0	34,3	29,4
45-49	48,1	45,1	42,5	16,6	14,4	15,2	31,5	30,6	27,3
50-54	40,5	36,9	33,7	13,8	12,6	10,1	26,7	24,3	23,6
55-59	15,6	13,6	17,5	7,3	6,0	7,1	8,2	7,7	10,3
60-64	7,0	4,6	5,0	4,6	3,3	3,7	2,4	1,2	1,3
65 и старше	0,4	-	-	0,3	-	-	0,1	-	-

Структура городского безработного населения по возрастным группам

в процентах

	Всего			в том числе					
				мужчины			женщины		
	2002	2003	2004	2002	2003	2004	2002	2003	2004
Безработные - всего	100	100	100	100	100	100	100	100	100
в том числе в возрасте, лет:									
15	0,5	0,3	0,1	1,0	0,7	0,1	0,2	0,1	0,1
16-19	7,4	7,1	9,2	10,0	9,3	13,4	5,7	5,8	6,5
20-24	16,0	16,4	16,0	19,1	19,1	19,4	14,1	14,6	13,7
25-29	13,3	14,6	16,3	12,4	14,7	16,3	13,9	14,5	16,3
30-34	11,4	13,8	13,8	9,4	12,3	11,5	12,7	14,7	15,4
35-39	12,9	12,5	10,7	11,4	10,9	9,7	13,8	13,4	11,3
40-44	13,8	12,4	10,2	12,8	11,7	7,9	14,5	12,9	11,7
45-49	10,6	10,3	10,2	9,3	8,5	9,1	11,4	11,5	10,9
50-54	8,9	8,5	8,1	7,8	7,4	6,1	9,7	9,1	9,4
55-59	3,4	3,1	4,2	4,1	3,5	4,3	3,0	2,9	4,1
60-64	1,5	1,1	1,2	2,6	2,0	2,2	0,9	0,5	0,5
65 и старше	0,1	-	-	0,1	-	-	0,0	-	-
Безработные - всего	100	100	100	39,1	39,0	39,9	60,9	61,0	60,1
в том числе в возрасте, лет:									
15	100	100	100	72,5	78,9	44,5	27,5	21,1	55,5
16-19	100	100	100	53,0	50,8	57,9	47,0	49,2	42,1
20-24	100	100	100	46,5	45,4	48,6	53,5	54,6	51,4
25-29	100	100	100	36,4	39,2	39,9	63,6	60,8	60,1
30-34	100	100	100	32,3	34,8	33,1	67,7	65,2	66,9
35-39	100	100	100	34,6	34,2	36,4	65,4	65,8	63,6
40-44	100	100	100	36,1	36,6	30,8	63,9	63,4	69,2
45-49	100	100	100	34,5	32,1	35,7	65,5	67,9	64,3
50-54	100	100	100	34,1	34,1	30,0	65,9	65,9	70,0
55-59	100	100	100	47,0	43,8	40,9	53,0	56,2	59,1
60-64	100	100	100	65,5	72,8	73,9	34,5	27,2	26,1
65 и старше	100	100	100	73,1	-	-	26,9	-	-

Уровень городской безработицы по возрастным группам

в процентах

	Всего			в том числе					
				мужчины			женщины		
	2002	2003	2004	2002	2003	2004	2002	2003	2004
Безработные - всего	10,9	10,0	9,4	8,6	7,9	7,6	13,1	12,1	11,2
в том числе в возрасте, лет:									
15	26,0	14,9	8,2	34,8	20,8	5,3	15,5	7,3	15,0
16-19	26,1	22,1	26,3	24,7	20,1	27,5	27,9	24,6	24,8
20-24	18,9	15,8	14,4	16,8	13,5	13,4	21,3	18,3	15,5
25-29	12,2	10,5	10,7	9,0	8,1	8,3	15,4	13,0	13,2
30-34	10,2	9,8	8,4	6,7	6,9	5,6	13,6	12,5	11,0
35-39	9,9	10,1	8,0	7,0	7,3	5,9	12,7	12,6	9,9
40-44	9,6	8,5	6,7	7,2	6,5	4,5	11,9	10,4	8,7
45-49	8,7	8,2	7,9	6,4	5,6	6,0	10,9	10,7	9,7
50-54	9,0	8,1	7,9	6,5	5,8	5,0	11,1	10,2	10,6
55-59	8,5	7,4	8,3	7,7	6,7	6,9	9,3	8,0	9,6
60-64	5,0	4,5	6,7	5,6	5,6	8,1	4,0	3,0	4,6
65 и старше	0,4	-	-	0,6	-	-	0,3	-	-

Городское безработное население по уровню образования

тысяч человек

	Всего			в том числе					
				мужчины			женщины		
	2002	2003	2004	2002	2003	2004	2002	2003	2004
Безработные - всего	453,3	436,2	416,7	177,3	170,0	166,4	276,0	266,2	250,4
из них имеют образование:									
высшее	60,2	68,4	58,6	23,0	23,1	20,1	37,2	45,3	38,5
незаконченное высшее	13,1	16,7	22,3	5,7	6,6	11,3	7,5	10,0	11,0
среднее профессиональное (специальное)	145,1	129,7	124,6	45,1	43,5	41,4	100,1	86,3	83,3
начальное профессиональное	61,5	56,8	62,2	27,5	24,7	26,9	34,0	32,2	35,3
среднее общее	143,0	137,4	125,1	60,5	57,5	54,4	82,5	79,9	70,7
основное общее	24,1	23,0	20,2	12,6	12,2	10,1	11,5	10,8	10,1
начальное общее	6,3	4,2	3,8	3,0	2,5	2,2	3,3	1,7	1,6

Структура городского безработного населения по уровню образования

в процентах

	Всего			в том числе					
				мужчины			женщины		
	2002	2003	2004	2002	2003	2004	2002	2003	2004
Безработные - всего	100	100	100	100	100	100	100	100	100
из них имеют образование:									
высшее	13,3	15,7	14,1	13,0	13,6	12,1	13,5	17,0	15,4
незаконченное высшее	2,9	3,8	5,4	3,2	3,9	6,8	2,7	3,8	4,4
среднее профессиональное (специальное)	32,0	29,7	29,9	25,4	25,6	24,9	36,3	32,4	33,3
начальное профессиональное	13,6	13,0	14,9	15,5	14,5	16,2	12,3	12,1	14,1
среднее общее	31,5	31,5	30,0	34,1	33,8	32,7	29,9	30,0	28,2
основное общее	5,3	5,3	4,9	7,1	7,2	6,1	4,2	4,1	4,0
начальное общее	1,4	1,0	0,9	1,7	1,5	1,3	1,2	0,6	0,6
Безработные - всего	100	100	100	39,1	39,0	39,9	60,9	61,0	60,1
из них имеют образование:									
высшее	100	100	100	38,2	33,7	34,3	61,8	66,3	65,7
незаконченное высшее	100	100	100	43,1	39,8	50,6	56,9	60,2	49,4
среднее профессиональное (специальное)	100	100	100	31,0	33,5	33,2	69,0	66,5	66,8
начальное профессиональное	100	100	100	44,7	43,4	43,3	55,3	56,6	56,7
среднее общее	100	100	100	42,3	41,8	43,5	57,7	58,2	56,5
основное общее	100	100	100	52,3	53,0	50,2	47,7	47,0	49,8
начальное общее	100	100	100	47,6	59,2	57,5	52,4	40,8	42,5

Городское безработное население по возрасту и уровню образования

тысяч человек

	Всего			из них имеющие образование					
				высшее			незаконченное высшее		
	2002	2003	2004	2002	2003	2004	2002	2003	2004
Безработные - всего	453,3	436,2	416,7	60,2	68,4	58,6	13,1	16,7	22,3
в том числе в возрасте, лет:									
15	2,4	1,5	0,4	-	-	-	-	-	-
16-19	33,6	31,2	38,5	-	-	-	1,9	2,7	5,7
20-24	72,7	71,3	66,6	9,0	11,8	10,2	5,6	5,5	5,4
25-29	60,4	63,5	67,9	6,7	10,9	12,1	1,6	3,0	4,8
30-34	51,8	60,2	57,7	5,6	7,7	5,8	1,0	1,3	2,2
35-39	58,3	54,3	44,6	9,5	9,0	6,3	1,2	1,7	1,7
40-44	62,6	54,1	42,5	8,9	8,7	6,7	0,5	0,9	1,3
45-49	48,1	45,1	42,5	7,6	7,6	6,8	0,3	1,3	0,7
50-54	40,5	36,9	33,7	7,4	8,1	6,1	0,3	0,2	0,3
55-59	15,6	13,6	17,5	3,4	3,6	3,6	0,2	0,0	0,3
60-64	7,0	4,6	5,0	2,0	0,9	1,0	0,5	-	-
65 и старше	0,4	-	-	0,1	-	-	-	-	-

Продолжение

	из них имеющее образование								
	среднее профессиональное (специальное)			начальное профессиональное			среднее общее		
	2002	2003	2004	2002	2003	2004	2002	2003	2004
Безработные - всего	145,1	129,7	124,6	61,5	56,8	62,2	143,0	137,4	125,1
в том числе в возрасте, лет:									
15	-	-	-	0,2	0,1	-	0,7	0,3	-
16-19	3,0	3,7	4,6	4,3	3,3	5,0	19,0	15,5	15,7
20-24	17,3	15,6	16,9	9,9	8,7	8,6	26,1	24,8	21,3
25-29	18,9	16,4	15,6	11,0	8,8	9,0	19,1	20,8	23,9
30-34	20,0	21,2	20,4	7,9	7,4	11,1	14,8	20,2	15,9
35-39	22,7	19,9	15,5	7,5	8,6	7,6	15,8	14,2	12,9
40-44	24,2	20,6	15,2	9,1	7,4	8,6	18,7	15,1	9,7
45-49	17,7	15,0	16,4	5,9	6,0	4,9	14,1	13,7	11,9
50-54	14,0	12,9	12,1	4,2	4,3	4,4	11,0	8,8	9,8
55-59	5,5	3,4	7,0	1,3	1,3	1,9	2,8	3,4	3,2
60-64	1,8	1,2	0,9	0,2	0,8	1,0	1,0	0,7	0,7
65 и старше	0,1	-	-	-	-	-	0,1	-	-

Продолжение

	из них имеющее образование					
	основное общее			начальное общее		
	2002	2003	2004	2002	2003	2004
Безработные - всего	24,1	23,0	20,2	6,3	4,2	3,8
в том числе в возрасте, лет:						
15	1,0	1,1	0,4	0,5	-	-
16-19	4,7	5,6	6,3	0,7	0,4	1,3
20-24	4,4	4,4	3,5	0,3	0,5	0,6
25-29	2,6	3,2	2,5	0,5	0,4	
30-34	2,0	1,7	2,1	0,5	0,7	0,2
35-39	1,3	0,7	0,5	0,4	0,1	0,1
40-44	0,9	1,1	1,0	0,4	0,2	-
45-49	1,7	1,1	1,7	0,7	0,3	0,0
50-54	3,2	2,4	0,8	0,4	0,2	0,3
55-59	1,2	1,1	0,8	1,2	0,8	0,6
60-64	0,9	0,6	0,7	0,7	0,5	0,7
65 и старше	0,1	-	-	-	-	-

Структура городского безработного населения по возрасту и уровню образования

в процентах

	Всего			из них имеющее образование					
				высшее			незаконченное высшее		
	2002	2003	2004	2002	2003	2004	2002	2003	2004
Безработные - всего	100	100	100	100	100	100	100	100	100
в том числе в возрасте, лет:									
15	0,5	0,3	0,1	-	-	-	-	-	-
16-19	7,4	7,1	9,2	-	-	-	14,6	15,9	25,4
20-24	16,0	16,4	16,0	15,0	17,3	17,5	42,6	33,1	24,2
25-29	13,3	14,6	16,3	11,1	15,9	20,6	12,3	18,3	21,5
30-34	11,4	13,8	13,8	9,2	11,2	9,8	7,6	8,0	9,8
35-39	12,9	12,5	10,7	15,8	13,2	10,7	8,9	10,1	7,4
40-44	13,8	12,4	10,2	14,7	12,7	11,5	3,9	5,4	5,8
45-49	10,6	10,3	10,2	12,6	11,2	11,6	2,5	8,0	3,1
50-54	8,9	8,5	8,1	12,4	11,9	10,4	2,4	1,0	1,4
55-59	3,4	3,1	4,2	5,7	5,3	6,1	1,5	0,2	1,4
60-64	1,5	1,1	1,2	3,3	1,2	1,8	3,8	-	-
65 и старше	0,1	-	-	0,2	-	-	-	-	-
Безработные - всего	100	100	100	13,3	15,7	14,1	2,9	3,8	5,4
в том числе в возрасте, лет:									
15	100	100	100	-	-	-	-	-	-
16-19	100	100	100	-	-	-	5,7	8,5	14,7
20-24	100	100	100	12,4	16,6	15,4	7,7	7,7	8,1
25-29	100	100	100	11,0	17,1	17,8	2,7	4,8	7,1
30-34	100	100	100	10,7	12,7	10,0	1,9	2,2	3,8

Продолжение

	Всего			из них имеющее образование					
				высшее			незаконченное высшее		
	2002	2003	2004	2002	2003	2004	2002	2003	2004
35-39	100	100	100	16,3	16,7	14,1	2,0	3,1	3,7
40-44	100	100	100	14,2	16,1	15,8	0,8	1,7	3,0
45-49	100	100	100	15,8	16,9	16,0	0,7	3,0	1,6
50-54	100	100	100	18,4	22,1	18,0	0,8	0,5	0,9
55-59	100	100	100	21,8	26,6	20,6	1,3	0,3	1,8
60-64	100	100	100	28,0	18,6	20,8	7,0	-	-
65 и старше	100	100	100	29,9	-	-	-	-	-

Продолжение

	из них имеющее образование								
	среднее профессиональное (специальное)			начальное профессиональное			среднее общее		
	2002	2003	2004	2002	2003	2004	2002	2003	2004
Безработные - всего	100	100	100	100	100	100	100	100	100
в том числе в возрасте, лет:									
15	-	-	-	0,3	0,1	-	0,5	0,2	-
16-19	2,1	2,8	3,7	7,0	5,9	8,0	13,3	11,2	12,6
20-24	11,9	12,0	13,6	16,1	15,4	13,9	18,3	18,1	17,1
25-29	13,0	12,6	12,5	17,9	15,5	14,5	13,3	15,1	19,1
30-34	13,8	16,3	16,4	12,9	13,1	17,9	10,3	14,7	12,7
35-39	15,6	15,4	12,4	12,2	15,1	12,2	11,0	10,3	10,3
40-44	16,7	15,9	12,2	14,8	13,1	13,8	13,0	11,0	7,7
45-49	12,2	11,5	13,1	9,6	10,6	7,9	9,9	10,0	9,5
50-54	9,7	9,9	9,7	6,8	7,5	7,0	7,7	6,4	7,8
55-59	3,8	2,6	5,6	2,2	2,4	3,1	1,9	2,5	2,5
60-64	1,2	0,9	0,7	0,3	1,4	1,6	0,7	0,5	0,5
65 и старше	0,1	-	-	-	-	-	0,0	-	-
Безработные - всего	32,0	29,7	29,9	13,6	13,0	14,9	31,5	31,5	30,0
в том числе в возрасте, лет:									
15	-	-	-	7,7	4,8	-	28,3	20,2	-
16-19	8,9	11,9	11,9	12,8	10,7	13,0	56,7	49,6	40,8
20-24	23,8	21,8	25,4	13,6	12,3	13,0	35,9	34,8	32,1
25-29	31,3	25,8	23,0	18,2	13,9	13,3	31,6	32,7	35,2
30-34	38,6	35,2	35,3	15,3	12,4	19,3	28,6	33,5	27,6
35-39	38,9	36,7	34,8	12,8	15,8	17,0	27,0	26,2	29,0
40-44	38,7	38,1	35,8	14,5	13,7	20,3	29,8	27,8	22,8
45-49	36,8	33,2	38,5	12,3	13,3	11,6	29,3	30,4	28,1
50-54	34,6	34,9	35,8	10,3	11,6	13,0	27,1	23,9	29,0
55-59	35,5	24,7	40,3	8,5	9,8	11,1	17,7	24,9	18,1
60-64	25,2	25,2	18,7	2,7	17,4	19,7	14,5	14,5	13,7
65 и старше	23,9	-	-	-	-	-	14,8	-	-

Продолжение

	из них имеющее образование					
	основное общее			начальное общее		
	2002	2003	2004	2002	2003	2004
Безработные - всего	100	100	100	100	100	100
в том числе в возрасте, лет:						
15	4,2	4,8	1,9	8,7	-	-
16-19	19,3	24,3	31,1	10,4	10,4	33,5
20-24	18,4	19,0	17,2	5,5	10,8	14,9
25-29	10,9	13,8	12,3	8,5	10,0	-
30-34	8,3	7,2	10,6	8,2	17,8	4,7
35-39	5,3	3,1	2,5	6,8	2,7	3,0
40-44	3,8	5,0	4,7	5,6	5,6	-
45-49	7,2	4,9	8,5	11,1	7,4	1,1
50-54	13,4	10,4	3,7	5,8	5,4	9,1
55-59	5,0	4,8	4,2	18,5	18,6	15,3
60-64	3,7	2,8	3,2	11,0	11,4	18,4
65 и старше	0,5	-	-	-	-	-

Продолжение

	из них имеющее образование					
	основное общее			начальное общее		
	2002	2003	2004	2002	2003	2004
Безработные - всего	5,3	5,3	4,9	1,4	1,0	0,9
в том числе в возрасте, лет:						
15	41,4	75,0	100,0	22,6	-	-
16-19	13,9	17,9	16,3	2,0	1,4	3,3
20-24	6,1	6,1	5,2	0,5	0,6	0,8
25-29	4,3	5,0	3,7	0,9	0,7	-
30-34	3,9	2,8	3,7	1,0	1,2	0,3
35-39	2,2	1,3	1,1	0,7	0,2	0,3
40-44	1,5	2,1	2,2	0,6	0,4	-
45-49	3,6	2,5	4,0	1,5	0,7	0,1
50-54	8,0	6,5	2,2	0,9	0,6	1,0
55-59	7,7	8,1	4,8	7,5	5,7	3,3
60-64	12,7	14,0	13,2	9,8	10,3	13,9
65 и старше	31,3	-	-	-	-	-

Городское безработное население по продолжительности незанятости^{*)}

тысяч человек

	Всего			в том числе					
				мужчины			женщины		
	2002	2003	2004	2002	2003	2004	2002	2003	2004
Безработные - всего	424,8	415,7	403,8	162,8	160,4	158,9	262,0	255,3	244,9
из них не были заняты:									
менее 1 месяца	9,5	8,3	10,0	5,1	3,9	4,7	4,4	4,4	5,3
до 3 месяцев	38,6	40,2	37,5	17,3	19,3	17,6	21,3	20,9	19,9
от 3 до 6 месяцев	32,4	43,3	45,5	13,8	21,1	20,6	18,5	22,3	24,9
от 6 до 12 месяцев	50,5	51,7	51,7	22,8	19,1	21,9	27,7	32,6	29,8
год и более	127,1	116,4	113,2	47,7	41,8	42,3	79,5	74,6	70,9
5 лет и более	89,8	70,2	61,3	21,3	19,4	14,4	68,5	50,8	46,8
из них никогда не работали	76,8	85,5	84,6	34,7	35,7	37,4	42,1	49,8	47,2

^{*)} Без учета пенсионеров, учащихся дневной формы обучения, инвалидов, классифицируемых в качестве "безработных".

Структура городского безработного населения по продолжительности незанятости

в процентах

	Всего			в том числе					
				мужчины			женщины		
	2002	2003	2004	2002	2003	2004	2002	2003	2004
Безработные - всего	100	100	100	100	100	100	100	100	100
из них не были заняты:									
менее 1 месяца	2,2	2,0	2,5	3,2	2,4	3,0	1,7	1,7	2,2
до 3 месяцев	9,1	9,7	9,3	10,6	12,0	11,1	8,1	8,2	8,1
от 3 до 6 месяцев	7,6	10,4	11,3	8,5	13,1	13,0	7,1	8,7	10,2
от 6 до 12 месяцев	11,9	12,4	12,8	14,0	11,9	13,8	10,6	12,8	12,2
год и более	29,9	28,0	28,0	29,3	26,1	26,6	30,3	29,2	29,0
5 лет и более	21,1	16,9	15,2	13,1	12,1	9,1	26,2	19,9	19,1
из них никогда не работали	18,1	20,6	21,0	21,3	22,3	23,5	16,1	19,5	19,3
Безработные - всего	100	100	100	38,3	38,6	39,4	61,7	61,4	60,6
из них не были заняты:									
менее 1 месяца	100	100	100	53,8	47,4	47,0	46,2	52,6	53,0
до 3 месяцев	100	100	100	44,9	48,1	47,0	55,1	51,9	53,0
от 3 до 6 месяцев	100	100	100	42,7	48,6	45,3	57,3	51,4	54,7
от 6 до 12 месяцев	100	100	100	45,2	36,9	42,3	54,8	63,1	57,7
год и более	100	100	100	37,5	35,9	37,3	62,5	64,1	62,7
5 лет и более	100	100	100	23,7	27,6	23,6	76,3	72,4	76,4
из них никогда не работали	100	100	100	45,2	41,8	44,2	54,8	58,2	55,8

Городское безработное население по причинам незанятости

тысяч человек

	Всего			в том числе					
				мужчины			женщины		
	2002	2003	2004	2002	2003	2004	2002	2003	2004
Безработные - всего	453,3	436,2	416,7	177,3	170,0	166,4	276,0	266,2	250,4
из них по причинам:									
увольнения в связи с ликвидацией предприятия	49,0	34,5	33,2	19,7	12,2	9,6	29,3	22,4	23,6
увольнения в связи сокращением штатов	82,6	66,7	57,1	28,5	23,7	22,7	54,1	43,0	34,5
увольнения по собственному желанию	51,5	56,5	58,8	19,5	19,9	24,1	32,0	36,6	34,7
увольнения в связи с окончанием договора	19,4	24,1	26,0	9,2	10,8	13,2	10,2	13,3	12,8
завершения предпринимательской деятельности	2,4	4,4	3,8	1,2	2,1	2,0	1,2	2,3	1,8
ведения домашнего хозяйства	27,3	26,7	29,3	1,4	1,0	2,1	25,9	25,7	27,2
отсутствия работы после окончания учебного заведения	63,3	64,8	67,2	29,5	26,6	29,6	33,8	38,2	37,6
отсутствия любой работы	126,0	134,6	125,2	52,8	62,8	55,2	73,2	71,8	70,0
иная причина	31,8	23,8	16,1	15,4	10,9	7,9	16,3	13,0	8,2

Структура городского безработного населения по причинам незанятости

в процентах

	Всего			в том числе					
				мужчины			женщины		
	2002	2003	2004	2002	2003	2004	2002	2003	2004
Безработные - всего	100	100	100	100	100	100	100	100	100
из них по причинам:									
увольнения в связи с ликвидацией предприятия	10,8	7,9	8,0	11,1	7,2	5,8	10,6	8,4	9,4
увольнение в связи сокращением штатов	18,2	15,3	13,7	16,1	13,9	13,6	19,6	16,1	13,8
увольнения по собственному желанию	11,4	13,0	14,1	11,0	11,7	14,5	11,6	13,7	13,8
увольнения в связи с окончанием договора	4,3	5,5	6,2	5,2	6,4	7,9	3,7	5,0	5,1
завершение предпринимательской деятельности	0,5	1,0	0,9	0,7	1,2	1,2	0,4	0,9	0,7
ведение домашнего хозяйства	6,0	6,1	7,0	0,8	0,6	1,3	9,4	9,7	10,9
отсутствия работы после окончания учебного заведения	14,0	14,8	16,1	16,6	15,6	17,8	12,3	14,3	15,0
отсутствие любой работы	27,8	30,9	30,0	29,8	36,9	33,2	26,5	27,0	27,9
иная причина	7,0	5,5	3,9	8,7	6,4	4,7	5,9	4,9	3,3
Безработные - всего	100	100	100	39,1	39,0	39,9	60,9	61,0	60,1
из них по причинам:									
увольнения в связи с ликвидацией предприятия	100	100	100	40,3	35,2	29,0	59,7	64,8	71,0
увольнение в связи сокращением штатов	100	100	100	34,5	35,6	39,7	65,5	64,4	60,3
увольнения по собственному желанию	100	100	100	37,8	35,3	41,0	62,2	64,7	59,0
увольнения в связи с окончанием договора	100	100	100	47,5	44,9	50,7	52,5	55,1	49,3
завершение предпринимательской деятельности	100	100	100	51,0	47,9	51,9	49,0	52,1	48,1
ведение домашнего хозяйства	100	100	100	5,2	3,7	7,2	94,8	96,3	92,8
отсутствия работы после окончания учебного заведения	100	100	100	46,5	41,1	44,0	53,5	58,9	56,0
отсутствие любой работы	100	100	100	41,9	46,6	44,1	58,1	53,4	55,9
иная причина	100	100	100	48,6	45,6	49,1	51,4	54,4	50,9

Городское безработное население по причинам незанятости и возрастным группам

тысяч человек

	Всего			в том числе в возрасте, лет					
				15			16-24		
	2002	2003	2004	2002	2003	2004	2002	2003	2004
Безработные - всего	453,3	436,2	416,7	2,4	1,5	0,4	106,3	102,5	105,0
из них по причинам:									
увольнения в связи с ликвидацией предприятия	49,0	34,5	33,2	-	-	-	2,6	1,5	1,7
увольнение в связи сокращением штатов	82,6	66,7	57,1	-	-	-	3,6	3,0	3,9
увольнения по собственному желанию	51,5	56,5	58,8	-	-	-	5,6	5,5	6,8
увольнения в связи с окончанием договора	19,4	24,1	26,0	0,0	-	-	2,5	3,7	3,2
завершение предпринимательской деятельности	2,4	4,4	3,8	-	-	-	0,2	0,3	0,1
ведение домашнего хозяйства	27,3	26,7	29,3	-	-	-	4,1	2,4	2,9
отсутствие работы после окончания учебного заведения	63,3	64,8	67,2	0,4	0,7	0,3	51,1	48,8	51,2
отсутствие любой работы	126,0	134,6	125,2	0,5	0,2	-	24,5	29,8	27,1
иная причина	31,8	23,8	16,1	1,4	0,5	0,1	12,1	7,2	8,1

Продолжение

	в том числе в возрасте, лет								
	25-34			35-44			45-54		
	2002	2003	2004	2002	2003	2004	2002	2003	2004
Безработные - всего	112,1	123,7	125,6	120,9	108,4	87,1	88,6	81,9	76,2
из них по причинам:									
увольнения в связи с ликвидацией предприятия	7,9	6,2	5,2	18,9	12,0	9,7	16,0	11,9	12,3
увольнение в связи сокращением штатов	20,5	16,8	16,5	30,7	24,9	14,6	22,3	18,5	16,4
увольнения по собственному желанию	18,1	18,1	17,8	15,7	18,1	20,0	10,2	12,8	11,4
увольнения в связи с окончанием договора	6,5	8,5	10,5	6,1	6,6	6,5	3,5	4,5	4,6
завершение предпринимательской деятельности	0,6	1,6	1,0	0,9	1,1	1,1	0,6	1,0	0,7
ведение домашнего хозяйства	9,5	11,7	14,7	9,1	8,0	6,9	4,4	4,3	4,0
отсутствие работы после окончания учебного заведения	10,0	13,4	13,6	1,4	1,7	1,8	0,4	0,2	0,2
отсутствие любой работы	36,1	43,0	44,3	33,8	32,7	25,5	25,8	24,4	23,8
иная причина	2,9	4,5	2,0	4,4	3,4	1,0	5,4	4,3	2,7

Продолжение

	в том числе в возрасте, лет					
	55-64			65 и старше		
	2002	2003	2004	2002	2003	2004
Безработные - всего	22,6	18,2	22,4	0,4	-	-
из них по причинам:						
увольнения в связи с ликвидацией предприятия	3,7	2,9	4,2	-	-	-
увольнение в связи сокращением штатов	5,5	3,5	5,8	-	-	-
увольнения по собственному желанию	1,9	2,0	2,9	-	-	-
увольнения в связи с окончанием договора	0,7	0,8	1,2	-	-	-
завершение предпринимательской деятельности	0,1	0,4	0,8	-	-	-
ведение домашнего хозяйства	0,2	0,3	0,8	-	-	-
отсутствие работы после окончания учебного заведения	-	-	-	-	-	-
отсутствие любой работы	5,4	4,5	4,5	-	-	-
иная причина	5,2	3,8	2,3	0,4	-	-

**Структура городского безработного населения по причинам
незанятости и возрастным группам**

в процентах

	Всего			в том числе в возрасте, лет					
				15			16-24		
	2002	2003	2004	2002	2003	2004	2002	2003	2004
Безработные - всего	100	100	100	100	100	100	100	100	100
из них по причинам:									
увольнения в связи с ликвидацией предприятия	10,8	7,9	8,0	-	-	-	2,4	1,5	1,6
увольнение в связи сокращением штатов	18,2	15,3	13,7	-	-	-	3,4	3,0	3,7
увольнения по собственному желанию	11,4	13,0	14,1	-	-	-	5,3	5,4	6,4
увольнения в связи с окончанием договора	4,3	5,5	6,2	2,0	-	-	2,4	3,6	3,0
завершение предпринимательской деятельности	0,5	1,0	0,9	-	-	-	0,2	0,3	0,1
ведение домашнего хозяйства	6,0	6,1	7,0	-	-	-	3,8	2,4	2,8
отсутствие работы после окончания учебного заведения	14,0	14,8	16,1	15,8	49,0	83,2	48,1	47,6	48,8
отсутствие любой работы	27,8	30,9	30,0	22,4	17,0	-	23,0	29,1	25,8
иная причина	7,0	5,5	3,9	59,7	33,9	16,8	11,4	7,1	7,7
Безработные - всего	100	100	100	0,5	0,3	0,1	23,4	23,5	25,2
из них по причинам:									
увольнения в связи с ликвидацией предприятия	100	100	100	-	-	-	5,2	4,5	5,1
увольнение в связи сокращением штатов	100	100	100	-	-	-	4,4	4,5	6,8
увольнения по собственному желанию	100	100	100	-	-	-	10,9	9,8	11,5
увольнения в связи с окончанием договора	100	100	100	0,2	-	-	13,1	15,4	12,3
завершение предпринимательской деятельности	100	100	100	-	-	-	7,7	7,9	3,6
ведение домашнего хозяйства	100	100	100	-	-	-	15,0	9,1	10,0
отсутствие работы после окончания учебного заведения	100	100	100	0,6	1,1	0,5	80,8	75,3	76,2
отсутствие любой работы	100	100	100	0,4	0,2	-	19,4	22,2	21,7
иная причина	100	100	100	4,5	2,1	0,4	38,2	30,4	50,2

Продолжение

	в том числе в возрасте, лет								
	25-34			35-44			45-54		
	2002	2003	2004	2002	2003	2004	2002	2003	2004
Безработные - всего	100	100	100	100	100	100	100	100	100
из них по причинам:									
увольнения в связи с ликвидацией предприятия	7,0	5,0	4,2	15,6	11,0	11,2	18,1	14,6	16,2
увольнение в связи сокращением штатов	18,3	13,6	13,1	25,4	23,0	16,7	25,1	22,5	21,5
увольнения по собственному желанию	16,1	14,6	14,2	13,0	16,7	22,9	11,5	15,7	15,0
увольнения в связи с окончанием договора	5,8	6,8	8,4	5,0	6,1	7,4	4,0	5,5	6,1
завершение предпринимательской деятельности	0,5	1,3	0,8	0,7	1,0	1,3	0,7	1,2	1,0
ведение домашнего хозяйства	8,4	9,5	11,7	7,5	7,3	7,9	4,9	5,2	5,2
отсутствие работы после окончания учебного заведения	8,9	10,9	10,9	1,1	1,5	2,1	0,5	0,2	0,3
отсутствие любой работы	32,2	34,7	35,2	27,9	30,2	29,3	29,1	29,7	31,3
иная причина	2,6	3,7	1,6	3,6	3,2	1,1	6,1	5,3	3,5
Безработные - всего	24,7	28,4	30,1	26,7	24,9	20,9	19,5	18,8	18,3
из них по причинам:									
увольнения в связи с ликвидацией предприятия	16,1	17,8	15,8	38,6	34,6	29,2	32,7	34,6	37,1
увольнение в связи сокращением штатов	24,8	25,2	28,9	37,2	37,3	25,5	27,0	27,7	28,7

Продолжение

	в том числе в возрасте, лет								
	25-34			35-44			45-54		
	2002	2003	2004	2002	2003	2004	2002	2003	2004
увольнения по собственному желанию	35,0	32,0	30,3	30,5	32,0	34,0	19,8	22,7	19,4
увольнения в связи с окончанием договора	33,6	35,1	40,5	31,4	27,6	24,8	18,3	18,7	17,8
завершение предпринимательской деятельности	25,0	36,7	26,5	36,4	24,1	30,3	26,4	23,1	19,5
ведение домашнего хозяйства	34,7	43,8	50,1	33,5	29,8	23,5	16,0	16,1	13,6
отсутствие работы после окончания учебного заведения	15,9	20,7	20,3	2,2	2,6	2,7	0,6	0,3	0,3
отсутствие любой работы	28,7	31,9	35,3	26,8	24,3	20,4	20,4	18,1	19,0
иная причина	9,2	19,0	12,2	13,8	14,3	6,2	16,9	18,2	16,5

Продолжение

	в том числе в возрасте, лет					
	55-64			65 и старше		
	2002	2003	2004	2002	2003	2004
Безработные - всего	100	100	100	100	100	100
из них по причинам:						
увольнения в связи с ликвидацией предприятия	16,2	16,0	18,9	-	-	-
увольнение в связи сокращением штатов	24,4	19,2	25,9	-	-	-
увольнения по собственному желанию	8,5	10,9	12,7	-	-	-
увольнения в связи с окончанием договора	2,9	4,3	5,4	-	-	-
завершение предпринимательской деятельности	0,5	2,0	3,4	-	-	-
ведение домашнего хозяйства	1,0	1,9	3,6	-	-	-
отсутствие работы после окончания учебного заведения	-	-	-	-	-	-
отсутствие любой работы	23,7	24,7	19,8	-	-	-
иная причина	22,8	21,0	10,3	100,0	-	-
Безработные - всего	5,0	4,2	5,4	0,1	-	-
из них по причинам:						
увольнения в связи с ликвидацией предприятия	7,5	8,5	12,7	-	-	-
увольнение в связи сокращением штатов	6,7	5,2	10,2	-	-	-
увольнения по собственному желанию	3,7	3,5	4,9	-	-	-
увольнения в связи с окончанием договора	3,4	3,3	4,6	-	-	-
завершение предпринимательской деятельности	4,6	8,2	20,1	-	-	-
ведение домашнего хозяйства	0,8	1,3	2,7	-	-	-
отсутствие работы после окончания учебного заведения	-	-	-	-	-	-
отсутствие любой работы	4,3	3,3	3,6	-	-	-
иная причина	16,2	16,0	14,4	1,1	-	-

Городское безработное население по причинам и продолжительности незанятости¹⁾

тысяч человек

	Всего			в том числе оставили последнее место работы					
				менее 1 месяца			до 3 месяцев		
	2002	2003	2004	2002	2003	2004	2002	2003	2004
Безработные - всего	424,8	415,7	403,8	9,5	8,3	10,0	38,6	40,2	37,5
из них по причинам:									
увольнения в связи с ликвидацией предприятия	49,0	34,5	33,2	0,5	0,4	0,3	3,4	2,2	1,0

Продолжение

	Всего			в том числе оставили последнее место работы					
				менее 1 месяца			до 3 месяцев		
	2002	2003	2004	2002	2003	2004	2002	2003	2004
увольнение в связи сокращением штатов	82,6	66,7	57,1	1,6	2,0	1,2	5,3	4,1	5,1
увольнения по собственному желанию	51,5	56,5	58,8	2,4	1,4	3,5	7,7	8,9	8,5
увольнения в связи с окончанием договора	19,4	24,1	26,0	1,7	2,2	2,1	5,0	6,2	6,9
завершение предпринимательской деятельности	2,4	4,4	3,8	0,5	0,6	0,1	0,8	2,0	1,5
ведение домашнего хозяйства	27,3	26,7	29,3	0,2	0,1	0,5	1,8	1,6	1,7
отсутствие работы после окончания учебного заведения	63,3	64,8	67,2	-	-	-	-	-	-
отсутствие любой работы	126,0	134,6	125,2	2,6	1,5	2,3	14,6	15,2	12,8
нет необходимости работать	3,3	3,3	3,1	-	-	-	-	0,2	0,1

Продолжение

	в том числе оставили последнее место работы								
	от 3 до 6 месяцев			от 6 до 12 месяцев			год и более		
	2002	2003	2004	2002	2003	2004	2002	2003	2004
Безработные - всего	32,4	43,3	45,5	50,5	51,7	51,7	127,1	116,4	113,2
из них по причинам:									
увольнения в связи с ликвидацией предприятия	3,8	2,0	2,0	4,5	5,7	5,5	18,7	13,1	12,6
увольнение в связи сокращением штатов	6,1	8,1	6,2	11,4	9,1	9,7	34,6	27,2	21,5
увольнения по собственному желанию	5,8	7,6	8,1	7,9	9,4	11,0	15,8	19,9	19,1
увольнения в связи с окончанием договора	3,9	5,4	5,5	3,9	5,0	4,2	3,7	3,9	6,2
завершение предпринимательской деятельности	0,3	1,1	0,5	0,5	0,1	0,6	0,3	0,4	0,8
ведение домашнего хозяйства	2,0	1,6	2,4	2,3	4,1	5,5	9,3	9,1	10,6
отсутствие работы после окончания учебного заведения	-	-	-	-	-	-	-	-	-
отсутствие любой работы	10,3	17,1	20,7	19,2	18,1	15,0	43,9	41,8	41,0
нет необходимости работать	0,1	0,5	0,2	0,8	0,2	0,3	0,8	0,9	1,4

Продолжение

	в том числе оставили последнее место работы					
	5 лет и более			никогда не работали		
	2002	2003	2004	2002	2003	2004
Безработные - всего	89,8	70,2	61,3	76,8	85,5	84,6
из них по причинам:						
увольнения в связи с ликвидацией предприятия	18,1	11,2	11,9	-	-	-
увольнение в связи сокращением штатов	23,7	16,1	13,5	-	-	-
увольнения по собственному желанию	12,0	9,3	8,5	-	-	-
увольнения в связи с окончанием договора	1,2	1,4	1,2	-	-	-
завершение предпринимательской деятельности	-	0,3	0,3	-	-	-
ведение домашнего хозяйства	9,7	8,1	7,4	1,9	2,2	1,4
отсутствие работы после окончания учебного заведения	-	-	-	63,3	64,8	67,2
отсутствие любой работы	24,0	23,0	17,7	11,4	18,0	15,6
нет необходимости работать	1,1	1,0	0,8	0,3	0,6	0,4

^{*)} Без учета пенсионеров, учащихся дневной формы обучения, инвалидов, классифицируемых в качестве "безработных".

**Структура городского безработного населения по причинам
и продолжительности незанятости**

в процентах

	Всего			в том числе оставили последнее место работы					
				менее 1 месяца			до 3 месяцев		
	2002	2003	2004	2002	2003	2004	2002	2003	2004
Безработные - всего	100	100	100	100	100	100	100	100	100
из них по причинам:									
увольнения в связи с ликвидацией предприятия	11,5	8,3	8,2	5,7	4,9	2,6	8,8	5,4	2,6
увольнение в связи сокращением штатов	19,5	16,0	14,1	16,5	24,1	11,8	13,7	10,2	13,6
увольнения по собственному желанию	12,1	13,6	14,6	24,7	17,2	35,5	20,1	22,0	22,7
увольнения в связи с окончанием договора	4,6	5,8	6,4	18,0	27,1	21,0	12,9	15,4	18,4
завершение предпринимательской деятельности	0,6	1,1	0,9	5,4	6,7	1,0	2,1	4,9	3,9
ведение домашнего хозяйства	6,4	6,4	7,3	2,4	1,6	4,9	4,7	3,9	4,4
отсутствие работы после окончания учебного заведения	14,9	15,6	16,6	-	-	-	-	-	-
отсутствие любой работы	29,7	32,4	31,0	27,1	18,4	23,3	37,8	37,8	34,2
нет необходимости работать	0,8	0,8	0,8	-	-	-	-	0,4	0,2
Безработные - всего	100	100	100	2,2	2,0	2,5	9,1	9,7	9,3
из них по причинам:									
увольнения в связи с ликвидацией предприятия	100	100	100	1,1	1,2	0,8	6,9	6,3	2,9
увольнение в связи сокращением штатов	100	100	100	1,9	3,0	2,1	6,4	6,1	9,0
увольнения по собственному желанию	100	100	100	4,6	2,5	6,0	15,0	15,7	14,5
увольнения в связи с окончанием договора	100	100	100	8,9	9,3	8,1	25,7	25,6	26,5
завершение предпринимательской деятельности	100	100	100	21,4	12,6	2,6	33,7	44,3	38,9
ведение домашнего хозяйства	100	100	100	0,9	0,5	1,7	6,6	5,9	5,7
отсутствие работы после окончания учебного заведения	100	100	100	-	-	-	-	-	-
отсутствие любой работы	100	100	100	2,1	1,1	1,9	11,6	11,3	10,2
нет необходимости работать	100	100	100	-	-	-	-	5,1	2,3

Продолжение

	в том числе оставили последнее место работы								
	от 3 до 6 месяцев			от 6 до 12 месяцев			год и более		
	2002	2003	2004	2002	2003	2004	2002	2003	2004
Безработные - всего	100	100	100	100	100	100	100	100	100
из них по причинам:									
увольнения в связи с ликвидацией предприятия	11,9	4,6	4,4	8,9	11,1	10,6	14,7	11,2	11,1
увольнение в связи сокращением штатов	18,9	18,8	13,6	22,6	17,6	18,7	27,2	23,4	19,0
увольнения по собственному желанию	17,8	17,5	17,8	15,6	18,3	21,3	12,4	17,1	16,9
увольнения в связи с окончанием договора	12,1	12,5	12,1	7,7	9,6	8,0	2,9	3,4	5,5
завершение предпринимательской деятельности	0,9	2,5	1,2	0,9	0,2	1,1	0,3	0,4	0,7
ведение домашнего хозяйства	6,3	3,6	5,2	4,5	7,9	10,6	7,3	7,8	9,3
отсутствие работы после окончания учебного заведения	-	-	-	-	-	-	-	-	-
отсутствие любой работы	31,7	39,4	45,4	38,1	34,9	29,0	34,5	35,9	36,3
нет необходимости работать	0,4	1,1	0,3	1,7	0,4	0,6	0,7	0,8	1,3
Безработные - всего	7,6	10,4	11,3	11,9	12,4	12,8	29,9	28,0	28,0
из них по причинам:									
увольнения в связи с ликвидацией предприятия	7,8	5,8	6,1	9,2	16,6	16,5	38,1	37,9	37,9

Продолжение

	в том числе оставили последнее место работы								
	от 3 до 6 месяцев			от 6 до 12 месяцев			год и более		
	2002	2003	2004	2002	2003	2004	2002	2003	2004
увольнение в связи сокращением штатов	7,4	12,2	10,8	13,8	13,7	16,9	41,8	40,9	37,6
увольнения по собственному желанию	11,2	13,4	13,8	15,2	16,7	18,8	30,7	35,2	32,5
увольнения в связи с окончанием договора	20,2	22,4	21,2	20,1	20,7	16,0	18,9	16,2	23,8
завершение предпринимательской деятельности	12,4	24,8	13,9	18,8	2,2	15,3	13,8	10,1	20,8
ведение домашнего хозяйства	7,5	5,9	8,0	8,3	15,3	18,7	34,2	34,1	36,0
отсутствие работы после окончания учебного заведения	-	-	-	-	-	-	-	-	-
отсутствие любой работы	8,2	12,7	16,5	15,3	13,4	12,0	34,8	31,1	32,8
нет необходимости работать	3,7	14,3	4,8	26,0	6,3	9,9	26,0	27,7	45,7

Продолжение

	в том числе оставили последнее место работы					
	5 лет и более			никогда не работали		
	2002	2003	2004	2002	2003	2004
Безработные - всего	100	100	100	100	100	100
из них по причинам:						
увольнения в связи с ликвидацией предприятия	20,1	15,9	19,5	-	-	-
увольнение в связи сокращением штатов	26,4	22,9	22,0	-	-	-
увольнения по собственному желанию	13,4	13,3	13,8	-	-	-
увольнения в связи с окончанием договора	1,4	2,0	1,9	-	-	-
завершение предпринимательской деятельности	-	0,4	0,5	-	-	-
ведение домашнего хозяйства	10,8	11,5	12,1	2,4	2,5	1,6
отсутствие работы после окончания учебного заведения	-	-	-	82,4	75,8	79,5
отсутствие любой работы	26,7	32,7	28,9	14,8	21,0	18,5
нет необходимости работать	1,3	1,4	1,3	0,4	0,7	0,5
Безработные - всего	21,1	16,9	15,2	18,1	20,6	21,0
из них по причинам:						
увольнения в связи с ликвидацией предприятия	36,8	32,3	35,9	-	-	-
увольнение в связи сокращением штатов	28,7	24,1	23,6	-	-	-
увольнения по собственному желанию	23,3	16,5	14,4	-	-	-
увольнения в связи с окончанием договора	6,3	5,7	4,5	-	-	-
завершение предпринимательской деятельности	-	6,1	8,5	-	-	-
ведение домашнего хозяйства	35,7	30,2	25,3	6,9	8,1	4,6
отсутствие работы после окончания учебного заведения	-	-	-	100,0	100,0	100,0
отсутствие любой работы	19,1	17,1	14,1	9,0	13,4	12,5
нет необходимости работать	34,6	29,3	24,5	9,9	17,2	12,7

Городское безработное население, занятое поиском работы по статусу занятости

тысяч человек

	Всего			в том числе					
				мужчины			женщины		
	2002	2003	2004	2002	2003	2004	2002	2003	2004
Безработные - всего	453,3	436,2	416,7	177,3	170,0	166,4	276,0	266,2	250,4
из них заняты поиском работы в качестве:									
наемных работников	245,7	223,0	216,8	83,1	76,6	81,8	162,6	146,4	135,0
в том числе:									
в государственной организации	200,1	161,7	149,2	65,4	51,0	54,6	134,7	110,7	94,6
в негосударственной организации	40,5	49,5	54,3	15,6	20,0	22,3	24,9	29,5	32,0
у физических лиц	4,9	9,7	12,4	2,1	4,0	4,5	2,8	5,7	7,9
в крестьянском (фермерском) хозяйстве	0,2	2,1	0,9	0,1	1,6	0,3	0,2	0,5	0,6
самостоятельно занятых работников	4,8	4,1	2,2	2,3	1,7	1,1	2,5	2,3	1,2
любую работу	202,8	209,2	197,7	91,9	91,7	83,5	110,9	117,5	114,2

Структура городского безработного населения, занятого поиском работы по статусу занятости

в процентах

	Всего			в том числе					
				мужчины			женщины		
	2002	2003	2004	2002	2003	2004	2002	2003	2004
Безработные - всего	100	100	100	100	100	100	100	100	100
из них заняты поиском работы в качестве:									
наемных работников	54,2	51,1	52,0	46,9	45,0	49,2	58,9	55,0	53,9
в том числе:									
в государственной организации	81,4	72,5	68,8	78,6	66,6	66,8	82,9	75,6	70,0
в негосударственной организации	16,5	22,2	25,1	18,8	26,1	27,3	15,3	20,1	23,7
у физических лиц	2,0	4,3	5,7	2,5	5,2	5,6	1,7	3,9	5,8
в крестьянском (фермерском) хозяйстве	0,1	0,9	0,4	0,1	2,1	0,4	0,1	0,3	0,4
самостоятельно занятых работников	1,1	0,9	0,5	1,3	1,0	0,6	0,9	0,9	0,5
любую работу	44,7	48,0	47,4	51,8	53,9	50,2	40,2	44,1	45,6
Безработные - всего	100	100	100	39,1	39,0	39,9	60,9	61,0	60,1
из них заняты поиском работы в качестве:									
наемных работников	100	100	100	33,8	34,3	37,7	66,2	65,7	62,3
в том числе:									
в государственной организации	100	100	100	32,7	31,5	36,6	67,3	68,5	63,4
в негосударственной организации	100	100	100	38,6	40,4	41,1	61,4	59,6	58,9
у физических лиц	100	100	100	42,7	41,0	36,6	57,3	59,0	63,4
в крестьянском (фермерском) хозяйстве	100	100	100	25,5	77,3	37,5	74,5	22,7	62,5
самостоятельно занятых работников	100	100	100	48,8	42,4	47,6	51,2	57,6	52,4
любую работу	100	100	100	45,3	43,8	42,2	54,7	56,2	57,8

Городское безработное население, занятое поиском работы по режиму работы

тысяч человек

	Всего			в том числе					
				мужчины			женщины		
	2002	2003	2004	2002	2003	2004	2002	2003	2004
Безработные - всего	453,3	436,2	416,7	177,3	170,0	166,4	276,0	266,2	250,4
из них заняты поиском работы на срок:									
неопределенный с полной рабочей неделей (днем)	169,0	155,4	141,2	54,4	52,5	56,7	114,5	102,8	84,6
неопределенный с неполной рабочей неделей (днем)	20,3	17,9	20,9	4,1	3,8	6,6	16,2	14,2	14,2
определенный с полной рабочей неделей (днем)	50,2	52,6	53,3	16,2	16,2	20,1	33,9	36,3	33,2
определенный с неполной рабочей неделей (днем)	11,9	9,4	9,6	3,4	2,9	2,4	8,5	6,5	7,2
на любой срок	202,0	201,0	191,8	99,2	94,6	80,6	102,8	106,4	111,2

Структура городского безработного населения, занятого поиском работы по режиму работы

в процентах

	Всего			в том числе					
				мужчины			женщины		
	2002	2003	2004	2002	2003	2004	2002	2003	2004
Безработные - всего	100	100	100	100	100	100	100	100	100
из них заняты поиском работы на срок:									
неопределенный с полной рабочей неделей (днем)	37,3	35,6	33,9	30,7	30,9	34,1	41,5	38,6	33,8
неопределенный с неполной рабочей неделей (днем)	4,5	4,1	5,0	2,3	2,2	4,0	5,9	5,3	5,7
определенный с полной рабочей неделей (днем)	11,1	12,0	12,8	9,2	9,5	12,1	12,3	13,6	13,2
определенный с неполной рабочей неделей (днем)	2,6	2,2	2,3	1,9	1,7	1,4	3,1	2,5	2,9
на любой срок	44,6	46,1	46,0	55,9	55,7	48,5	37,2	40,0	44,4
Безработные - всего	100	100	100	39,1	39,0	39,9	60,9	61,0	60,1
из них заняты поиском работы на срок:									
неопределенный с полной рабочей неделей (днем)	100	100	100	32,2	33,8	40,1	67,8	66,2	59,9
неопределенный с неполной рабочей неделей (днем)	100	100	100	20,2	20,9	31,8	79,8	79,1	68,2
определенный с полной рабочей неделей (днем)	100	100	100	32,4	30,9	37,8	67,6	69,1	62,2
определенный с неполной рабочей неделей (днем)	100	100	100	28,2	30,4	24,5	71,8	69,6	75,5
на любой срок	100	100	100	49,1	47,1	42,0	50,9	52,9	58,0

Городское безработное население, занятое поиском работы по способам поиска*)

тысяч человек

	Всего			в том числе					
				мужчины			женщины		
	2002	2003	2004	2002	2003	2004	2002	2003	2004
Безработные - всего	453,3	436,2	416,7	177,3	170,0	166,4	276,0	266,2	250,4
из них обращались:									
в органы занятости непосредственно к работодателю	108,2	94,4	79,4	38,7	30,8	29,6	69,5	63,6	49,8
использовали личные связи	145,9	133,8	133,7	62,3	55,9	56,5	83,7	78,0	77,3
использовали услуги печати	372,5	366,4	343,5	143,9	143,5	134,7	228,6	222,9	208,8
из них пытались организовать собственное дело	281,0	258,7	267,3	111,1	103,5	107,7	169,9	155,2	159,6
	31,1	22,9	19,4	15,5	9,7	8,2	15,6	13,2	11,2

*) Сумма значений по строкам больше итога, так как респонденты указывали все использованные способы поиска работы.

Структура городского безработного населения, занятого поиском работы по способам поиска

в процентах

	Всего			в том числе					
				мужчины			женщины		
	2002	2003	2004	2002	2003	2004	2002	2003	2004
Безработные - всего	100	100	100	100	100	100	100	100	100
из них обращались:									
в органы занятости	23,9	21,6	19,1	21,8	18,1	17,8	25,2	23,9	19,9
непосредственно к работодателю	32,2	30,7	32,1	35,1	32,9	33,9	30,3	29,3	30,9
использовали личные связи	82,2	84,0	82,4	81,1	84,4	81,0	82,8	83,7	83,4
использовали услуги печати	62,0	59,3	64,1	62,6	60,9	64,7	61,6	58,3	63,7
из них									
пытались организовать собственное дело	6,9	5,3	4,7	8,7	5,7	4,9	5,7	5,0	4,5
Безработные - всего	100	100	100	39,1	39,0	39,9	60,9	61,0	60,1
из них обращались:									
в органы занятости	100	100	100	35,8	32,6	37,2	64,2	67,4	62,8
непосредственно к работодателю	100	100	100	42,7	41,7	42,2	57,3	58,3	57,8
использовали личные связи	100	100	100	38,6	39,2	39,2	61,4	60,8	60,8
использовали услуги печати	100	100	100	39,5	40,0	40,3	60,5	60,0	59,7
из них									
пытались организовать собственное дело	100	100	100	49,8	42,5	42,1	50,2	57,5	57,9

4.6. СЕЛЬСКОЕ БЕЗРАБОТНОЕ НАСЕЛЕНИЕ

Сельское безработное население по возрастным группам

тысяч человек

	Всего			в том числе					
				мужчины			женщины		
	2002	2003	2004	2002	2003	2004	2002	2003	2004
Безработные - всего	237,4	235,9	242,1	106,5	111,4	114,7	131,0	124,5	127,4
в том числе в возрасте, лет:									
15	0,7	0,6	0,7	0,3	0,3	0,7	0,4	0,3	0,0
16-19	35,2	36,8	33,8	15,4	18,8	14,1	19,8	18,0	19,8
20-24	48,5	47,1	51,6	25,8	23,3	26,8	22,7	23,8	24,8
25-29	34,3	38,3	37,9	14,5	19,6	19,8	19,9	18,7	18,1
30-34	27,9	30,4	31,3	10,5	13,0	11,5	17,3	17,4	19,8
35-39	26,5	24,4	22,7	10,1	10,2	11,4	16,4	14,2	11,3
40-44	23,4	22,6	22,3	8,9	9,9	11,3	14,5	12,8	10,9
45-49	19,1	15,8	18,7	9,5	6,9	8,9	9,6	8,9	9,8
50-54	14,2	11,4	14,6	7,0	4,7	5,9	7,2	6,7	8,7
55-59	4,4	5,5	7,1	2,1	2,6	3,2	2,3	2,8	3,9
60-64	3,2	2,8	1,3	2,3	2,1	1,2	0,9	0,8	0,2

Структура сельского безработного населения по возрастным группам

в процентах

	Всего			в том числе					
				мужчины			женщины		
	2002	2003	2004	2002	2003	2004	2002	2003	2004
Безработные - всего	100	100	100	100	100	100	100	100	100
в том числе в возрасте, лет:									
15	0,3	0,3	0,3	0,3	0,2	0,6	0,3	0,3	0,0
16-19	14,8	15,6	14,0	14,5	16,9	12,3	15,1	14,5	15,5
20-24	20,4	20,0	21,3	24,2	20,9	23,4	17,3	19,1	19,5
25-29	14,5	16,3	15,7	13,6	17,6	17,3	15,2	15,0	14,2
30-34	11,7	12,9	12,9	9,9	11,7	10,0	13,2	14,0	15,5
35-39	11,2	10,3	9,4	9,5	9,2	10,0	12,5	11,4	8,9

Продолжение

	Всего			в том числе					
				мужчины			женщины		
	2002	2003	2004	2002	2003	2004	2002	2003	2004
40-44	9,9	9,6	9,2	8,4	8,9	9,9	11,1	10,3	8,6
45-49	8,1	6,7	7,7	8,9	6,2	7,7	7,3	7,2	7,7
50-54	6,0	4,8	6,0	6,6	4,2	5,1	5,5	5,4	6,9
55-59	1,9	2,3	3,0	2,0	2,3	2,8	1,8	2,3	3,1
60-64	1,3	1,2	0,5	2,1	1,9	1,0	0,7	0,6	0,1
Безработные - всего	100	100	100	44,8	47,2	47,4	55,2	52,8	52,6
в том числе в возрасте, лет:									
15	100	100	100	46,1	43,5	94,6	53,9	56,5	5,4
16-19	100	100	100	43,8	51,0	41,5	56,2	49,0	58,5
20-24	100	100	100	53,2	49,5	51,9	46,8	50,5	48,1
25-29	100	100	100	42,1	51,1	52,2	57,9	48,9	47,8
30-34	100	100	100	37,8	42,8	36,7	62,2	57,2	63,3
35-39	100	100	100	38,2	41,9	50,2	61,8	58,1	49,8
40-44	100	100	100	38,0	43,6	51,0	62,0	56,4	49,0
45-49	100	100	100	49,7	43,7	47,4	50,3	56,3	52,6
50-54	100	100	100	49,2	41,4	40,1	50,8	58,6	59,9
55-59	100	100	100	47,4	48,0	45,3	52,6	52,0	54,7
60-64	100	100	100	71,6	72,7	88,6	28,4	27,3	11,4

Уровень сельской безработицы по возрастным группам

в процентах

	Всего			в том числе					
				мужчины			женщины		
	2002	2003	2004	2002	2003	2004	2002	2003	2004
Безработные - всего	7,4	7,1	7,1	6,2	6,4	6,3	8,6	7,9	7,9
в том числе в возрасте, лет:									
15	5,3	4,3	6,0	5,2	3,9	9,7	5,4	4,6	0,8
16-19	17,2	14,5	13,7	13,8	13,6	10,2	21,2	15,6	18,1
20-24	13,0	11,0	11,0	12,3	9,7	10,1	13,8	12,8	12,2
25-29	8,6	8,6	7,8	6,7	8,1	7,6	11,0	9,3	8,1
30-34	7,3	6,7	6,5	5,3	5,6	4,6	9,5	7,9	8,7
35-39	6,3	6,2	6,0	4,8	5,0	5,7	7,8	7,6	6,2
40-44	5,1	5,3	5,1	3,7	4,5	5,1	6,6	6,2	5,0
45-49	5,5	4,6	5,3	5,4	4,0	4,9	5,5	5,2	5,7
50-54	5,1	4,3	5,3	4,9	3,7	4,3	5,3	4,9	6,4
55-59	3,4	4,4	5,0	2,8	3,7	4,1	4,3	5,3	6,1
60-64	2,4	2,8	1,7	3,0	3,5	2,7	1,6	1,8	0,5

Сельское безработное население по уровню образования

тысяч человек

	Всего			в том числе					
				мужчины			женщины		
	2002	2003	2004	2002	2003	2004	2002	2003	2004
Безработные - всего	237,4	235,9	242,1	106,5	111,4	114,7	131,0	124,5	127,4
из них имеют образование:									
высшее	7,4	7,0	10,7	3,9	3,0	4,8	3,5	4,0	5,9
незаконченное высшее	3,8	6,2	5,0	1,5	2,3	2,4	2,3	3,8	2,7
среднее профессиональное (специальное)	33,0	33,3	39,5	13,5	12,8	17,4	19,5	20,5	22,2
начальное профессиональное	23,4	27,3	25,0	12,5	14,7	14,1	10,9	12,6	10,8
среднее общее	146,1	136,0	137,4	63,2	64,9	63,7	82,9	71,0	73,6
основное общее	18,8	22,5	20,9	9,0	11,0	10,4	9,8	11,5	10,5
начальное общее	5,0	3,7	3,5	2,8	2,5	1,9	2,2	1,2	1,6

Структура сельского безработного населения по уровню образования

в процентах

	Всего			в том числе					
				мужчины			женщины		
	2002	2003	2004	2002	2003	2004	2002	2003	2004
Безработные - всего	100	100	100	100	100	100	100	100	100
из них имеют образование:									
высшее	3,1	3,0	4,4	3,7	2,7	4,2	2,7	3,2	4,7
незаконченное высшее	1,6	2,6	2,1	1,4	2,1	2,1	1,7	3,1	2,1
среднее профессиональное (специальное)	13,9	14,1	16,3	12,7	11,5	15,1	14,9	16,5	17,4
начальное профессиональное	9,9	11,6	10,3	11,7	13,2	12,3	8,3	10,1	8,5
среднее общее	61,5	57,6	56,8	59,4	58,3	55,6	63,3	57,0	57,8
основное общее	7,9	9,5	8,7	8,5	9,9	9,1	7,5	9,2	8,3
начальное общее	2,1	1,6	1,4	2,6	2,3	1,6	1,6	0,9	1,3
Безработные - всего	100	100	100	44,8	47,2	47,4	55,2	52,8	52,6
из них имеют образование:									
высшее	100	100	100	52,7	43,0	44,7	47,3	57,0	55,3
незаконченное высшее	100	100	100	40,2	38,0	47,1	59,8	62,0	52,9
среднее профессиональное (специальное)	100	100	100	40,9	38,5	43,9	59,1	61,5	56,1
начальное профессиональное	100	100	100	53,3	53,9	56,6	46,7	46,1	43,4
среднее общее	100	100	100	43,3	47,8	46,4	56,7	52,2	53,6
основное общее	100	100	100	48,0	49,0	49,7	52,0	51,0	50,3
начальное общее	100	100	100	56,6	68,6	53,9	43,4	31,4	46,1

Сельское безработное население по возрасту и уровню образования

тысяч человек

	Всего			из них имеющее образование					
				высшее			незаконченное высшее		
	2002	2003	2004	2002	2003	2004	2002	2003	2004
Безработные - всего	237,4	235,9	242,1	7,4	7,0	10,7	3,8	6,2	5,0
в том числе в возрасте, лет:									
15	0,7	0,6	0,7	-	-	-	-	-	-
16-19	35,2	36,8	33,8	-	-	-	0,4	1,3	0,9
20-24	48,5	47,1	51,6	1,8	1,3	2,7	1,3	3,0	3,0
25-29	34,3	38,3	37,9	0,7	1,5	1,9	1,2	0,5	0,5
30-34	27,9	30,4	31,3	0,7	1,0	1,3	0,3	0,7	0,1
35-39	26,5	24,4	22,7	0,9	0,6	0,7	0,4	0,5	0,3
40-44	23,4	22,6	22,3	1,0	0,7	1,2	0,2	0,1	-
45-49	19,1	15,8	18,7	0,8	0,7	0,6	-	-	0,1
50-54	14,2	11,4	14,6	1,1	0,5	1,7	-	0,0	0,0
55-59	4,4	5,5	7,1	0,4	0,5	0,8	-	-	-
60-64	3,2	2,8	1,3	-	0,3	0,0	0,1	-	-

Продолжение

	из них имеющее образование								
	среднее профессиональное (специальное)			начальное профессиональное			среднее общее		
	2002	2003	2004	2002	2003	2004	2002	2003	2004
Безработные - всего	33,0	33,3	39,5	23,4	27,3	25,0	146,1	136,0	137,4
в том числе в возрасте, лет:									
15	-	-	-	-	-	-	0,3	0,2	-
16-19	0,7	0,7	1,0	2,6	3,1	1,9	26,7	22,9	23,1
20-24	6,2	5,3	7,9	4,2	5,1	4,7	31,1	27,7	29,3
25-29	5,0	5,1	4,9	2,7	5,0	4,5	23,7	22,8	22,4
30-34	3,8	4,4	7,5	3,7	4,1	3,6	17,1	18,3	16,8
35-39	5,8	5,8	5,1	2,8	3,9	2,4	14,2	12,5	13,0
40-44	5,1	5,9	4,5	2,6	2,4	2,4	12,2	12,2	13,0
45-49	3,2	2,5	4,4	2,7	2,1	1,8	10,4	9,4	10,0
50-54	2,6	2,7	2,9	1,5	1,0	2,2	6,5	6,2	6,0
55-59	0,5	0,8	1,3	0,3	0,3	1,3	2,6	2,8	3,1
60-64	0,1	0,2	0,1	0,3	0,2	0,2	1,3	1,0	0,8

Продолжение

	из них имеющее образование					
	основное общее			начальное общее		
	2002	2003	2004	2002	2003	2004
Безработные - всего	18,8	22,5	20,9	5,0	3,7	3,5
в том числе в возрасте, лет:						
15	0,3	0,4	0,4	0,1	0,1	0,3
16-19	4,4	8,8	6,9	0,4	0,1	0,1
20-24	3,7	4,1	3,3	0,3	0,6	0,8
25-29	0,9	2,7	3,3	0,2	0,7	0,4
30-34	1,7	1,6	1,3	0,6	0,4	0,7
35-39	2,0	1,1	1,1	0,4	0,1	0,2
40-44	1,6	1,2	1,0	0,6	0,1	0,2
45-49	1,4	1,1	1,5	0,7	0,1	0,4
50-54	1,8	0,7	1,4	0,7	0,3	0,4
55-59	0,4	0,6	0,6	0,2	0,4	0,0
60-64	0,6	0,2	0,2	0,8	0,8	0,0

Структура сельского безработного населения по возрасту и уровню образования

в процентах

	Всего			из них имеющее образование					
				высшее			незаконченное высшее		
	2002	2003	2004	2002	2003	2004	2002	2003	2004
Безработные - всего	100	100	100	100	100	100	100	100	100
в том числе в возрасте, лет:									
15	0,3	0,3	0,3	-	-	-	-	-	-
16-19	14,8	15,6	14,0	-	-	-	11,3	20,7	18,6
20-24	20,4	20,0	21,3	24,0	19,0	24,8	33,4	49,4	60,3
25-29	14,5	16,3	15,7	9,0	20,7	17,6	31,8	7,9	10,3
30-34	11,7	12,9	12,9	9,9	13,9	12,1	7,0	11,6	1,5
35-39	11,2	10,3	9,4	11,9	8,3	6,2	9,4	8,3	6,6
40-44	9,9	9,6	9,2	13,9	9,3	11,3	5,5	1,5	-
45-49	8,1	6,7	7,7	11,1	9,9	5,2	-	-	1,8
50-54	6,0	4,8	6,0	14,8	7,3	15,5	-	0,6	0,9
55-59	1,9	2,3	3,0	5,4	7,0	7,0	-	-	-
60-64	1,3	1,2	0,5	-	4,6	0,3	1,6	-	-
Безработные - всего	100	100	100	3,1	3,0	4,4	1,6	2,6	2,1
в том числе в возрасте, лет:									
15	100	100	100	-	-	-	-	-	-
16-19	100	100	100	-	-	-	1,2	3,5	2,8
20-24	100	100	100	3,7	2,8	5,1	2,6	6,5	5,9
25-29	100	100	100	1,9	3,8	5,0	3,5	1,3	1,4
30-34	100	100	100	2,6	3,2	4,1	0,9	2,3	0,2
35-39	100	100	100	3,3	2,4	2,9	1,3	2,1	1,5
40-44	100	100	100	4,4	2,9	5,4	0,9	0,4	-
45-49	100	100	100	4,3	4,4	3,0	-	-	0,5
50-54	100	100	100	7,7	4,5	11,4	-	0,3	0,3
55-59	100	100	100	9,1	8,9	10,5	-	-	-
60-64	100	100	100	-	11,4	2,7	1,9	-	-

Продолжение

	из них имеющие образование								
	среднее профессиональное (специальное)			начальное профессиональное			среднее общее		
	2002	2003	2004	2002	2003	2004	2002	2003	2004
Безработные - всего	100	100	100	100	100	100	100	100	100
в том числе в возрасте, лет:									
15	-	-	-	-	-	-	0,2	0,1	-
16-19	2,2	2,1	2,4	11,0	11,4	7,5	18,3	16,8	16,8
20-24	18,7	15,9	20,0	17,9	18,8	18,7	21,3	20,4	21,3
25-29	15,1	15,2	12,4	11,7	18,5	17,9	16,2	16,8	16,3
30-34	11,4	13,1	18,9	15,9	15,1	14,4	11,7	13,4	12,2
35-39	17,7	17,4	12,9	11,8	14,1	9,7	9,7	9,2	9,5
40-44	15,5	17,8	11,4	11,1	8,8	9,5	8,4	9,0	9,5
45-49	9,7	7,5	11,1	11,4	7,7	7,4	7,1	6,9	7,2
50-54	7,9	8,1	7,4	6,6	3,5	9,0	4,5	4,5	4,3
55-59	1,6	2,4	3,2	1,4	1,1	5,3	1,8	2,1	2,3
60-64	0,2	0,6	0,2	1,2	0,9	0,7	0,9	0,8	0,6
Безработные - всего	13,9	14,1	16,3	9,9	11,6	10,3	61,5	57,6	56,8
в том числе в возрасте, лет:									
15	-	-	-	-	-	-	36,4	31,9	-
16-19	2,1	1,9	2,8	7,3	8,5	5,6	75,8	62,0	68,1
20-24	12,7	11,2	15,3	8,7	10,9	9,0	64,0	58,7	56,7
25-29	14,5	13,2	12,9	8,0	13,2	11,8	69,0	59,6	59,0
30-34	13,5	14,3	24,0	13,3	13,5	11,5	61,3	60,0	53,8
35-39	22,0	23,8	22,4	10,5	15,8	10,6	53,8	51,3	57,2
40-44	21,8	26,3	20,2	11,1	10,6	10,7	52,2	54,0	58,6
45-49	16,7	15,8	23,5	14,0	13,2	9,8	54,3	59,3	53,1
50-54	18,3	23,8	20,1	10,9	8,4	15,3	45,9	54,2	40,8
55-59	11,7	14,5	17,9	7,1	5,5	18,5	59,4	51,5	43,6
60-64	1,9	6,6	6,6	8,7	8,5	12,6	42,1	36,6	60,2

Продолжение

	из них имеющие образование					
	основное общее			начальное общее		
	2002	2003	2004	2002	2003	2004
Безработные - всего	100	100	100	100	100	100
в том числе в возрасте, лет:						
15	1,7	1,6	1,7	2,7	1,4	10,0
16-19	23,5	39,1	33,0	7,4	2,8	3,1
20-24	19,8	18,2	15,8	6,1	15,6	21,8
25-29	4,6	12,1	15,9	4,0	19,4	12,4
30-34	9,1	7,1	6,3	11,8	11,6	19,0
35-39	10,5	4,7	5,0	8,7	1,7	4,9
40-44	8,7	5,2	4,6	12,4	3,9	4,5
45-49	7,2	4,8	7,3	13,8	2,5	10,3
50-54	9,5	3,2	6,5	13,2	7,7	11,4
55-59	2,0	2,8	3,0	3,7	11,7	1,3
60-64	3,3	1,1	0,9	16,1	21,8	1,2
Безработные - всего	7,9	9,5	8,7	2,1	1,6	1,4
в том числе в возрасте, лет:						
15	44,6	59,7	50,6	19,0	8,4	49,4
16-19	12,6	23,9	20,4	1,0	0,3	0,3
20-24	7,7	8,7	6,4	0,6	1,2	1,5
25-29	2,5	7,1	8,8	0,6	1,9	1,1
30-34	6,2	5,3	4,2	2,1	1,4	2,1
35-39	7,4	4,4	4,6	1,6	0,3	0,8
40-44	7,0	5,2	4,4	2,6	0,6	0,7
45-49	7,1	6,7	8,2	3,6	0,6	1,9
50-54	12,6	6,3	9,3	4,6	2,5	2,7
55-59	8,6	11,7	8,8	4,2	7,9	0,6
60-64	20,0	8,6	14,7	25,4	28,3	3,0

Сельское безработное население по продолжительности незанятости¹⁾

тысяч человек

	Всего			в том числе					
				мужчины			женщины		
	2002	2003	2004	2002	2003	2004	2002	2003	2004
Безработные - всего	229,0	230,4	236,4	102,4	108,5	111,8	126,6	121,9	124,7
из них не были заняты:									
менее 1 месяца	3,9	5,5	3,6	2,0	3,2	1,4	1,9	2,3	2,1
до 3 месяцев	24,2	34,3	35,0	11,7	17,1	20,3	12,5	17,2	14,7
от 3 до 6 месяцев	22,2	29,4	26,5	11,8	16,7	13,9	10,4	12,8	12,6
от 6 до 12 месяцев	24,9	26,0	31,9	13,6	12,1	16,3	11,2	13,9	15,6
год и более	58,3	51,6	56,1	23,3	23,1	28,8	35,0	28,5	27,3
5 лет и более	36,2	26,7	27,8	12,3	11,1	8,7	23,9	15,7	19,1
из них никогда не работали	59,3	56,9	55,7	27,5	25,3	22,3	31,7	31,6	33,3

¹⁾ Без учета пенсионеров, учащихся дневной формы обучения, инвалидов, классифицируемых в качестве "безработных".

Структура сельского безработного населения по продолжительности незанятости

в процентах

	Всего			в том числе					
				мужчины			женщины		
	2002	2003	2004	2002	2003	2004	2002	2003	2004
Безработные - всего	100	100	100	100	100	100	100	100	100
из них не были заняты:									
менее 1 месяца	1,7	2,4	1,5	2,0	2,9	1,3	1,5	1,9	1,7
до 3 месяцев	10,6	14,9	14,8	11,5	15,7	18,2	9,9	14,1	11,8
от 3 до 6 месяцев	9,7	12,8	11,2	11,5	15,4	12,4	8,2	10,5	10,1
от 6 до 12 месяцев	10,9	11,3	13,5	13,3	11,2	14,6	8,9	11,4	12,5
год и более	25,5	22,4	23,7	22,8	21,3	25,8	27,6	23,4	21,9
5 лет и более	15,8	11,6	11,7	12,0	10,2	7,8	18,9	12,9	15,3
из них никогда не работали	25,9	24,7	23,5	26,9	23,3	20,0	25,1	25,9	26,8
Безработные - всего	100	100	100	44,7	47,1	47,3	55,3	52,9	52,7
из них не были заняты:									
менее 1 месяца	100	100	100	51,8	57,8	39,6	48,2	42,2	60,4
до 3 месяцев	100	100	100	48,5	49,8	58,1	51,5	50,2	41,9
от 3 до 6 месяцев	100	100	100	53,3	56,6	52,5	46,7	43,4	47,5
от 6 до 12 месяцев	100	100	100	54,8	46,6	51,2	45,2	53,4	48,8
год и более	100	100	100	40,0	44,8	51,4	60,0	55,2	48,6
5 лет и более	100	100	100	34,0	41,4	31,4	66,0	58,6	68,6
из них никогда не работали	100	100	100	46,5	44,4	40,1	53,5	55,6	59,9

Сельское безработное население по причинам незанятости

тысяч человек

	Всего			в том числе					
				мужчины			женщины		
	2002	2003	2004	2002	2003	2004	2002	2003	2004
Безработные - всего	237,4	235,9	242,1	106,5	111,4	114,7	131,0	124,5	127,4
из них по причинам:									
увольнения в связи с ликвидацией предприятия	22,7	13,2	13,8	11,7	6,3	7,9	11,0	6,9	5,9
увольнения в связи сокращением штатов	22,8	14,6	12,5	11,2	7,1	5,6	11,5	7,5	6,9
увольнения по собственному желанию	9,9	13,7	16,6	3,7	7,1	9,9	6,1	6,6	6,6
увольнения в связи с окончанием договора	10,1	11,5	14,4	6,2	7,5	7,2	4,0	3,9	7,3
завершения предпринимательской деятельности	0,9	0,8	0,3	0,7	0,6	0,3	0,2	0,2	0,1
ведения домашнего хозяйства	19,1	21,5	13,0	1,8	4,3	2,1	17,3	17,2	10,9
отсутствия работы после окончания учебного заведения	45,1	47,2	44,1	21,1	21,4	18,7	24,0	25,8	25,4
отсутствия любой работы	97,5	107,3	119,8	45,8	54,0	59,8	51,6	53,3	60,0
иная причина	9,4	6,1	7,5	4,3	3,0	3,3	5,1	3,1	4,2

Структура сельского безработного населения по причинам незанятости

в процентах

	Всего			в том числе					
				мужчины			женщины		
	2002	2003	2004	2002	2003	2004	2002	2003	2004
Безработные - всего	100	100	100	100	100	100	100	100	100
из них по причинам:									
увольнения в связи с ликвидацией предприятия	9,5	5,6	5,7	11,0	5,7	6,9	8,4	5,6	4,7
увольнение в связи сокращением штатов	9,6	6,2	5,2	10,5	6,4	4,8	8,8	6,0	5,4
увольнения по собственному желанию	4,2	5,8	6,8	3,5	6,4	8,7	4,7	5,3	5,2
увольнения в связи с окончанием договора	4,3	4,9	6,0	5,8	6,8	6,2	3,0	3,2	5,7
завершение предпринимательской деятельности	0,4	0,3	0,1	0,6	0,5	0,2	0,2	0,2	0,0
ведение домашнего хозяйства	8,0	9,1	5,4	1,6	3,9	1,8	13,2	13,8	8,6
отсутствие работы после окончания учебного заведения	19,0	20,0	18,2	19,8	19,2	16,3	18,3	20,7	20,0
отсутствие любой работы	41,1	45,5	49,5	43,1	48,5	52,2	39,4	42,8	47,1
иная причина	4,0	2,6	3,1	4,0	2,7	2,9	3,9	2,5	3,3
Безработные - всего	100	100	100	44,8	47,2	47,4	55,2	52,8	52,6
из них по причинам:									
увольнения в связи с ликвидацией предприятия	100	100	100	51,5	47,6	57,0	48,5	52,4	43,0
увольнение в связи сокращением штатов	100	100	100	49,3	48,7	44,5	50,7	51,3	55,5
увольнения по собственному желанию	100	100	100	37,9	51,9	60,0	62,1	48,1	40,0
увольнения в связи с окончанием договора	100	100	100	60,8	65,7	49,6	39,2	34,3	50,4
завершение предпринимательской деятельности	100	100	100	76,7	75,4	80,4	23,3	24,6	19,6
ведение домашнего хозяйства	100	100	100	9,2	20,0	15,9	90,8	80,0	84,1
отсутствие работы после окончания учебного заведения	100	100	100	46,8	45,3	42,3	53,2	54,7	57,7
отсутствие любой работы	100	100	100	47,0	50,4	49,9	53,0	49,6	50,1
иная причина	100	100	100	45,3	49,6	44,3	54,7	50,4	55,7

Сельское безработное население по причинам незанятости и возрастным группам

тысяч человек

	Всего			в том числе в возрасте, лет					
				15			16-24		
	2002	2003	2004	2002	2003	2004	2002	2003	2004
Безработные - всего	237,4	235,9	242,1	0,7	0,6	0,7	83,7	84,0	85,4
из них по причинам:									
увольнения в связи с ликвидацией предприятия	22,7	13,2	13,8	-	-	-	2,3	1,1	2,1
увольнение в связи сокращением штатов	22,8	14,6	12,5	-	-	-	1,2	1,4	0,7
увольнения по собственному желанию	9,9	13,7	16,6	-	-	-	1,8	1,8	1,7
увольнения в связи с окончанием договора	10,1	11,5	14,4	-	-	-	2,4	1,6	3,1
завершение предпринимательской деятельности	0,9	0,8	0,3	-	-	-	0,2	0,3	-
ведение домашнего хозяйства	19,1	21,5	13,0	0,0	0,1	-	4,3	4,6	3,2
отсутствие работы после окончания учебного заведения	45,1	47,2	44,1	0,2	0,3	0,3	38,0	39,1	35,5
отсутствие любой работы	97,5	107,3	119,8	0,2	0,2	0,1	28,6	31,6	35,1
иная причина	9,4	6,1	7,5	0,2	0,1	0,3	4,9	2,4	4,1

Продолжение

	в том числе в возрасте, лет								
	25-34			35-44			45-54		
	2002	2003	2004	2002	2003	2004	2002	2003	2004
Безработные - всего	62,2	68,8	69,2	49,9	47,0	45,0	33,4	27,2	33,3
из них по причинам:									
увольнения в связи с ликвидацией предприятия	5,5	4,8	2,7	7,7	4,4	3,4	5,9	2,2	4,7
увольнение в связи сокращением штатов	5,8	4,8	3,8	7,4	4,4	3,4	7,3	3,3	3,5
увольнения по собственному желанию	2,5	5,7	6,0	3,9	3,9	4,5	1,5	1,8	3,8
увольнения в связи с окончанием договора	3,2	4,6	3,7	2,3	3,1	3,4	1,7	1,6	2,7
завершение предпринимательской деятельности	0,4	0,3	0,1	-	0,2	-	0,3	-	0,2
ведение домашнего хозяйства	8,0	7,8	3,7	4,0	5,5	3,9	2,2	2,9	1,9
отсутствие работы после окончания учебного заведения	6,3	7,1	7,5	0,5	0,8	0,8	0,1	-	-
отсутствие любой работы	29,6	33,1	39,8	23,4	24,0	25,1	12,7	14,6	16,3
иная причина	0,9	0,6	1,7	0,8	0,8	0,4	1,6	0,8	0,3

Продолжение

	в том числе в возрасте, лет					
	55-64			65 и старше		
	2002	2003	2004	2002	2003	2004
Безработные - всего	7,6	8,3	8,5	-	-	-
из них по причинам:						
увольнения в связи с ликвидацией предприятия	1,3	0,7	0,9	-	-	-
увольнение в связи сокращением штатов	1,1	0,7	1,0	-	-	-
увольнения по собственному желанию	0,2	0,5	0,6	-	-	-
увольнения в связи с окончанием договора	0,6	0,4	1,5	-	-	-
завершение предпринимательской деятельности	-	-	-	-	-	-
ведение домашнего хозяйства	0,6	0,6	0,2	-	-	-
отсутствие работы после окончания учебного заведения	-	-	-	-	-	-
отсутствие любой работы	3,0	3,9	3,5	-	-	-
иная причина	1,0	1,4	0,8	-	-	-

Структура сельского безработного населения по причинам незанятости и возрастным группам

в процентах

	Всего			в том числе в возрасте, лет					
				15			16-24		
	2002	2003	2004	2002	2003	2004	2002	2003	2004
Безработные - всего	100	100	100	100	100	100	100	100	100
из них по причинам:									
увольнения в связи с ликвидацией предприятия	9,5	5,6	5,7	-	-	-	2,7	1,3	2,4
увольнение в связи сокращением штатов	9,6	6,2	5,2	-	-	-	1,5	1,7	0,8
увольнения по собственному желанию	4,2	5,8	6,8	-	-	-	2,1	2,2	2,0
увольнения в связи с окончанием договора	4,3	4,9	6,0	-	-	-	2,9	2,0	3,6
завершение предпринимательской деятельности	0,4	0,3	0,1	-	-	-	0,2	0,4	-
ведение домашнего хозяйства	8,0	9,1	5,4	6,5	21,0	-	5,1	5,5	3,8

Продолжение

	Всего			в том числе в возрасте, лет					
				15			16-24		
	2002	2003	2004	2002	2003	2004	2002	2003	2004
отсутствие работы после окончания учебного заведения	19,0	20,0	18,2	31,5	43,0	36,8	45,4	46,6	41,5
отсутствие любой работы	41,1	45,5	49,5	29,8	27,5	13,8	34,2	37,6	41,1
иная причина	4,0	2,6	3,1	32,2	8,4	49,4	5,8	2,9	4,8
Безработные - всего	100	100	100	0,3	0,3	0,3	35,2	35,6	35,3
из них по причинам:									
увольнения в связи с ликвидацией предприятия	100	100	100	-	-	-	10,1	8,3	15,0
увольнение в связи сокращением штатов	100	100	100	-	-	-	5,4	9,8	5,8
увольнения по собственному желанию	100	100	100	-	-	-	17,8	13,2	10,2
увольнения в связи с окончанием договора	100	100	100	-	-	-	23,9	14,3	21,5
завершение предпринимательской деятельности	100	100	100	-	-	-	18,9	41,8	-
ведение домашнего хозяйства	100	100	100	0,2	0,6	-	22,5	21,3	24,9
отсутствие работы после окончания учебного заведения	100	100	100	0,5	0,6	0,6	84,2	82,8	80,4
отсутствие любой работы	100	100	100	0,2	0,2	0,1	29,4	29,4	29,3
иная причина	100	100	100	2,4	0,9	4,6	52,0	39,9	54,1

Продолжение

	в том числе в возрасте, лет								
	25-34			35-44			45-54		
	2002	2003	2004	2002	2003	2004	2002	2003	2004
Безработные - всего	100	100	100	100	100	100	100	100	100
из них по причинам:									
увольнения в связи с ликвидацией предприятия	8,8	6,9	4,0	15,5	9,3	7,5	17,7	8,2	14,2
увольнение в связи сокращением штатов	9,3	7,0	5,5	14,8	9,3	7,6	21,9	12,0	10,5
увольнения по собственному желанию	3,9	8,4	8,7	7,8	8,3	10,0	4,6	6,6	11,3
увольнения в связи с окончанием договора	5,1	6,8	5,4	4,6	6,7	7,6	5,2	5,9	8,2
завершение предпринимательской деятельности	0,7	0,4	0,2	-	0,4	-	0,8	-	0,5
ведение домашнего хозяйства	12,9	11,4	5,4	8,0	11,7	8,7	6,6	10,7	5,7
отсутствие работы после окончания учебного заведения	10,1	10,3	10,9	1,0	1,7	1,9	0,3	-	-
отсутствие любой работы	47,6	48,1	57,6	46,8	51,0	55,8	38,2	53,7	48,8
иная причина	1,5	0,8	2,5	1,6	1,8	0,9	4,7	3,0	0,8
Безработные - всего	26,2	29,2	28,6	21,0	19,9	18,6	14,1	11,5	13,8
из них по причинам:									
увольнения в связи с ликвидацией предприятия	24,2	36,1	19,8	34,1	33,0	24,6	26,1	16,9	34,3
увольнение в связи сокращением штатов	25,5	32,9	30,7	32,4	29,8	27,3	32,1	22,3	27,9
увольнения по собственному желанию	24,8	41,9	36,1	39,3	28,4	27,3	15,6	13,0	22,7
увольнения в связи с окончанием договора	31,1	40,6	25,7	22,4	27,4	23,6	17,0	14,0	18,8
завершение предпринимательской деятельности	50,1	36,1	44,9	-	22,1	-	31,0	-	55,1
ведение домашнего хозяйства	42,0	36,3	28,7	20,8	25,5	30,1	11,5	13,6	14,7
отсутствие работы после окончания учебного заведения	13,9	14,9	17,1	1,1	1,7	1,9	0,2	-	-
отсутствие любой работы	30,3	30,8	33,2	24,0	22,3	21,0	13,1	13,6	13,6
иная причина	10,0	9,3	22,6	8,5	13,6	5,1	16,7	13,3	3,5

Продолжение

	в том числе в возрасте, лет					
	55-64			65 и старше		
	2002	2003	2004	2002	2003	2004
из них по причинам:						
увольнения в связи с ликвидацией предприятия	16,6	9,0	10,4	-	-	-
увольнение в связи сокращением штатов	13,9	9,0	12,2	-	-	-
увольнения по собственному желанию	3,2	5,7	7,2	-	-	-
увольнения в связи с окончанием договора	7,5	5,1	17,6	-	-	-
завершение предпринимательской деятельности	-	-	-	-	-	-
ведение домашнего хозяйства	7,3	7,0	2,5	-	-	-
отсутствие работы после окончания учебного заведения	-	-	-	-	-	-
отсутствие любой работы	39,0	47,5	41,1	-	-	-
иная причина	12,7	16,8	8,9	-	-	-
Безработные - всего	3,2	3,5	3,5	-	-	-
из них по причинам:						
увольнения в связи с ликвидацией предприятия	5,5	5,7	6,4	-	-	-
увольнение в связи сокращением штатов	4,6	5,1	8,3	-	-	-
увольнения по собственному желанию	2,5	3,4	3,7	-	-	-
увольнения в связи с окончанием договора	5,6	3,7	10,3	-	-	-
завершение предпринимательской деятельности	-	-	-	-	-	-
ведение домашнего хозяйства	2,9	2,7	1,6	-	-	-
отсутствие работы после окончания учебного заведения	-	-	-	-	-	-
отсутствие любой работы	3,0	3,7	2,9	-	-	-
иная причина	10,2	22,9	10,1	-	-	-

Сельское безработное население по причинам и продолжительности незанятости^{*)}

тысяч человек

	Всего			в том числе оставили последнее место работы					
				менее 1 месяца			до 3 месяцев		
	2002	2003	2004	2002	2003	2004	2002	2003	2004
Безработные - всего	229,0	230,4	236,4	3,9	5,5	3,6	24,2	34,3	35,0
из них по причинам:									
увольнения в связи с ликвидацией предприятия	22,7	13,2	13,8	0,8	0,2	0,0	1,2	1,5	0,8
увольнение в связи сокращением штатов	22,8	14,6	12,5	-	0,4	0,5	1,2	2,2	0,8
увольнения по собственному желанию	9,9	13,7	16,6	0,6	0,7	0,3	2,0	2,0	7,5
увольнения в связи с окончанием договора	10,1	11,5	14,4	0,6	0,9	1,2	2,0	2,8	5,4
завершение предпринимательской деятельности	0,9	0,8	0,3	0,2	0,1	-	0,3	0,1	0,3
ведение домашнего хозяйства	19,1	21,5	13,0	0,5	0,7	-	3,4	4,8	1,3
отсутствие работы после окончания учебного заведения	45,1	47,2	44,1	-	-	-	-	-	-
отсутствие любой работы	97,5	107,3	119,8	1,3	2,5	1,5	14,1	20,9	18,9
нет необходимости работать	1,0	0,6	1,9	-	-	-	-	-	-

Продолжение

	в том числе оставили последнее место работы								
	от 3 до 6 месяцев			от 6 до 12 месяцев			год и более		
	2002	2003	2004	2002	2003	2004	2002	2003	2004
Безработные - всего	22,2	29,4	26,5	24,9	26,0	31,9	58,3	51,6	56,1
из них по причинам:									
увольнения в связи с ликвидацией предприятия	2,1	1,8	0,7	4,0	1,4	3,8	7,0	5,2	4,4
увольнение в связи сокращением штатов	2,1	1,8	0,9	4,1	1,2	3,0	10,1	6,2	4,5
увольнения по собственному желанию	1,5	3,4	1,1	1,1	3,3	2,2	3,0	3,2	2,7
увольнения в связи с окончанием договора	3,1	2,7	2,4	2,9	2,5	1,6	1,3	2,2	3,0
завершение предпринимательской деятельности	0,2	0,4	0,1	0,0	-	-	0,1	0,2	-
ведение домашнего хозяйства	1,0	2,2	1,7	1,9	2,2	1,7	7,2	6,0	4,5
отсутствие работы после окончания учебного заведения	-	-	-	-	-	-	-	-	-
отсутствие любой работы	12,0	17,2	19,5	10,8	15,2	19,3	29,6	28,4	35,9
нет необходимости работать	0,2	0,0	0,1	-	0,1	0,3	0,0	0,3	1,1

Продолжение

	в том числе оставили последнее место работы					
	5 лет и более			никогда не работали		
	2002	2003	2004	2002	2003	2004
Безработные - всего	36,2	26,7	27,8	59,3	56,9	55,7
из них по причинам:						
увольнения в связи с ликвидацией предприятия	7,5	3,1	4,1	-	-	-
увольнение в связи сокращением штатов	5,2	2,8	2,8	-	-	-
увольнения по собственному желанию	1,5	1,2	2,8	-	-	-
увольнения в связи с окончанием договора	0,4	0,4	0,7	-	-	-
завершение предпринимательской деятельности	0,1	-	-	-	-	-
ведение домашнего хозяйства	3,9	4,1	1,3	1,3	1,6	2,5
отсутствие работы после окончания учебного заведения	-	-	-	45,1	47,2	44,1
отсутствие любой работы	17,1	15,0	15,7	12,6	8,1	9,0
нет необходимости работать	0,5	0,1	0,3	0,2	0,0	0,1

*) Без учета пенсионеров, учащихся дневной формы обучения, инвалидов, классифицируемых в качестве "безработных".

Структура сельского безработного населения по причинам и продолжительности незанятости

в процентах

	Всего			в том числе оставили последнее место работы					
				менее 1 месяца			до 3 месяцев		
	2002	2003	2004	2002	2003	2004	2002	2003	2004
Безработные - всего	100	100	100	100	100	100	100	100	100
из них по причинам:									
увольнения в связи с ликвидацией предприятия	9,9	5,7	5,8	19,7	4,4	1,0	5,1	4,3	2,3
увольнение в связи сокращением штатов	9,9	6,3	5,3	-	7,1	14,2	5,1	6,4	2,3
увольнения по собственному желанию	4,3	6,0	7,0	16,6	12,7	9,3	8,4	5,9	21,5
увольнения в связи с окончанием договора	4,4	5,0	6,1	14,9	15,6	33,9	8,1	8,2	15,5
завершение предпринимательской деятельности	0,4	0,3	0,1	4,2	1,7	-	1,2	0,3	0,7
ведение домашнего хозяйства	8,3	9,3	5,5	11,8	12,1	-	13,9	14,0	3,7

Продолжение

	Всего			в том числе оставили последнее место работы					
				менее 1 месяца			до 3 месяцев		
	2002	2003	2004	2002	2003	2004	2002	2003	2004
отсутствие работы после окончания учебного заведения	19,7	20,5	18,6	-	-	-	-	-	-
отсутствие любой работы	42,6	46,6	50,7	32,7	46,4	41,7	58,2	60,9	54,0
нет необходимости работать	0,4	0,3	0,8	-	-	-	-	-	-
Безработные - всего	100	100	100	1,7	2,4	1,5	10,6	14,9	14,8
из них по причинам:									
увольнения в связи с ликвидацией предприятия	100	100	100	3,4	1,8	0,2	5,5	11,1	5,9
увольнение в связи сокращением штатов	100	100	100	-	2,7	4,0	5,4	15,0	6,5
увольнения по собственному желанию	100	100	100	6,6	5,1	2,0	20,7	14,8	45,3
увольнения в связи с окончанием договора	100	100	100	5,7	7,5	8,4	19,3	24,6	37,6
завершение предпринимательской деятельности	100	100	100	18,6	11,7	-	33,4	11,7	80,4
ведение домашнего хозяйства	100	100	100	2,4	3,1	-	17,6	22,3	9,9
отсутствие работы после окончания учебного заведения	100	100	100	-	-	-	-	-	-
отсутствие любой работы	100	100	100	1,3	2,4	1,2	14,5	19,4	15,7
нет необходимости работать	100	100	100	-	-	-	-	-	-

Продолжение

	в том числе оставили последнее место работы								
	от 3 до 6 месяцев			от 6 до 12 месяцев			год и более		
	2002	2003	2004	2002	2003	2004	2002	2003	2004
Безработные - всего	100	100	100	100	100	100	100	100	100
из них по причинам:									
увольнения в связи с ликвидацией предприятия	9,5	6,0	2,6	16,1	5,5	12,0	12,0	10,1	7,8
увольнение в связи сокращением штатов	9,4	6,1	3,2	16,7	4,8	9,5	17,4	12,0	8,0
увольнения по собственному желанию	6,9	11,4	4,0	4,5	12,6	6,8	5,2	6,2	4,9
увольнения в связи с окончанием договора	13,9	9,1	9,2	11,5	9,6	5,1	2,2	4,2	5,4
завершение предпринимательской деятельности	0,9	1,4	0,2	0,2	-	-	0,1	0,4	-
ведение домашнего хозяйства	4,3	7,4	6,5	7,5	8,6	5,3	12,3	11,7	8,0
отсутствие работы после окончания учебного заведения	-	-	-	-	-	-	-	-	-
отсутствие любой работы	54,0	58,5	73,8	43,5	58,6	60,4	50,8	55,0	64,1
нет необходимости работать	1,1	0,2	0,4	-	0,2	0,9	0,1	0,6	1,9
Безработные - всего	9,7	12,8	11,2	10,9	11,3	13,5	25,5	22,4	23,7
из них по причинам:									
увольнения в связи с ликвидацией предприятия	9,3	13,4	4,9	17,7	10,9	27,6	30,9	39,3	31,6
увольнение в связи сокращением штатов	9,2	12,3	6,9	18,2	8,6	24,4	44,5	42,3	36,0
увольнения по собственному желанию	15,5	24,5	6,4	11,4	23,8	13,1	30,5	23,1	16,6
увольнения в связи с окончанием договора	30,5	23,4	16,8	28,3	21,8	11,2	12,5	18,9	21,1
завершение предпринимательской деятельности	22,3	52,0	19,6	5,5	-	-	7,1	24,6	-
ведение домашнего хозяйства	5,0	10,1	13,3	9,8	10,4	13,0	37,5	28,0	34,3
отсутствие работы после окончания учебного заведения	-	-	-	-	-	-	-	-	-
отсутствие любой работы	12,3	16,0	16,3	11,1	14,2	16,1	30,4	26,5	30,0
нет необходимости работать	24,3	8,2	5,8	-	10,7	15,2	4,4	49,0	56,0

Продолжение

	в том числе оставили последнее место работы					
	5 лет и более			никогда не работали		
	2002	2003	2004	2002	2003	2004
Безработные - всего	100	100	100	100	100	100
из них по причинам:						
увольнения в связи с ликвидацией предприятия	20,8	11,6	14,8	-	-	-
увольнение в связи сокращением штатов	14,3	10,5	10,0	-	-	-
увольнения по собственному желанию	4,2	4,5	10,0	-	-	-
увольнения в связи с окончанием договора	1,1	1,6	2,6	-	-	-
завершение предпринимательской деятельности	0,3	-	-	-	-	-
ведение домашнего хозяйства	10,9	15,1	4,7	2,2	2,7	4,5
отсутствие работы после окончания учебного заведения	-	-	-	76,1	83,0	79,2
отсутствие любой работы	47,2	56,1	56,7	21,3	14,2	16,1
нет необходимости работать	1,2	0,5	1,2	0,4	0,1	0,2
Безработные - всего	15,8	11,6	11,7	25,9	24,7	23,5
из них по причинам:						
увольнения в связи с ликвидацией предприятия	33,3	23,5	29,8	-	-	-
увольнение в связи сокращением штатов	22,8	19,2	22,2	-	-	-
увольнения по собственному желанию	15,3	8,7	16,7	-	-	-
увольнения в связи с окончанием договора	3,8	3,8	4,9	-	-	-
завершение предпринимательской деятельности	13,1	-	-	-	-	-
ведение домашнего хозяйства	20,6	18,8	10,1	6,9	7,3	19,4
отсутствие работы после окончания учебного заведения	-	-	-	100,0	100,0	100,0
отсутствие любой работы	17,5	14,0	13,1	12,9	7,5	7,5
нет необходимости работать	46,1	24,6	17,8	25,3	7,6	5,2

Сельское безработное население, занятое поиском работы по статусу занятости

тысяч человек

	Всего			в том числе					
				мужчины			женщины		
	2002	2003	2004	2002	2003	2004	2002	2003	2004
Безработные - всего	237,4	235,9	242,1	106,5	111,4	114,7	131,0	124,5	127,4
из них заняты поиском работы в качестве:									
наемных работников	91,7	88,5	90,6	37,7	38,5	39,8	54,0	50,0	50,8
в том числе:									
в государственной организации	74,6	65,3	68,4	28,9	28,1	27,9	45,6	37,2	40,5
в негосударственной организации	10,2	13,5	14,6	5,2	5,7	7,8	5,0	7,8	6,8
у физических лиц	4,0	6,3	3,3	2,0	2,8	1,5	2,0	3,5	1,8
в крестьянском (фермерском) хозяйстве	2,9	3,4	4,3	1,6	1,9	2,6	1,4	1,5	1,7
самостоятельно занятых работников	2,1	3,9	2,1	0,9	1,2	1,4	1,1	2,7	0,7
любую работу	143,7	143,5	149,4	67,8	71,7	73,5	75,9	71,8	75,9

Структура сельского безработного населения, занятого поиском работы по статусу занятости

в процентах

	Всего			в том числе					
				мужчины			женщины		
	2002	2003	2004	2002	2003	2004	2002	2003	2004
Безработные - всего	100	100	100	100	100	100	100	100	100
из них заняты поиском работы в качестве:									
наемных работников	38,6	37,5	37,4	35,4	34,6	34,7	41,2	40,1	39,9
в том числе:									
в государственной организации	81,3	73,8	75,5	76,7	73,0	70,1	84,6	74,5	79,7
в негосударственной организации	11,2	15,2	16,1	13,9	14,9	19,6	9,3	15,5	13,3
у физических лиц	4,4	7,1	3,7	5,4	7,2	3,8	3,6	7,0	3,6
в крестьянском (фермерском) хозяйстве	3,2	3,8	4,7	4,1	4,9	6,4	2,5	2,9	3,4
самостоятельно занятых работников	0,9	1,7	0,9	0,9	1,0	1,2	0,9	2,2	0,6
любую работу	60,5	60,8	61,7	63,7	64,3	64,1	57,9	57,7	59,6
Безработные - всего	100	100	100	44,8	47,2	47,4	55,2	52,8	52,6
из них заняты поиском работы в качестве:									
наемных работников	100	100	100	41,1	43,6	43,9	58,9	56,4	56,1
в том числе:									
в государственной организации	100	100	100	38,8	43,1	40,8	61,2	56,9	59,2
в негосударственной организации	100	100	100	51,1	42,4	53,6	48,9	57,6	46,4
у физических лиц	100	100	100	50,8	44,2	45,6	49,2	55,8	54,4
в крестьянском (фермерском) хозяйстве	100	100	100	53,2	56,5	59,6	46,8	43,5	40,4
самостоятельно занятых работников	100	100	100	45,4	29,9	65,2	54,6	70,1	34,8
любую работу	100	100	100	47,2	49,9	49,2	52,8	50,1	50,8

Сельское безработное население, занятое поиском работы по режиму работы

тысяч человек

	Всего			в том числе					
				мужчины			женщины		
	2002	2003	2004	2002	2003	2004	2002	2003	2004
Безработные - всего	237,4	235,9	242,1	106,5	111,4	114,7	131,0	124,5	127,4
из них заняты поиском работы на срок:									
неопределенный с полной рабочей неделей (днем)	70,1	62,2	59,5	27,8	25,7	26,9	42,3	36,5	32,6
неопределенный с неполной рабочей неделей (днем)	9,5	9,5	5,2	2,4	3,2	1,9	7,1	6,3	3,2
определенный с полной рабочей неделей (днем)	21,3	22,0	36,2	9,7	9,3	14,3	11,5	12,7	21,9
определенный с неполной рабочей неделей (днем)	2,7	2,9	3,8	0,9	1,3	0,7	1,8	1,6	3,1
на любой срок	133,9	139,3	137,3	65,6	71,9	70,7	68,3	67,4	66,6

Структура сельского безработного населения, занятого поиском работы по режиму работы

в процентах

	Всего			в том числе					
				мужчины			женщины		
	2002	2003	2004	2002	2003	2004	2002	2003	2004
Безработные - всего	100	100	100	100	100	100	100	100	100
из них заняты поиском работы на срок:									
неопределенный с полной рабочей неделей (днем)	29,5	26,4	24,6	26,1	23,1	23,5	32,3	29,3	25,6
неопределенный с неполной рабочей неделей (днем)	4,0	4,0	2,1	2,3	2,9	1,7	5,4	5,1	2,5
определенный с полной рабочей неделей (днем)	9,0	9,3	15,0	9,2	8,3	12,5	8,8	10,2	17,2
определенный с неполной рабочей неделей (днем)	1,1	1,2	1,6	0,8	1,2	0,6	1,4	1,3	2,4
на любой срок	56,4	59,0	56,7	61,7	64,5	61,7	52,1	54,2	52,3
Безработные - всего	100	100	100	44,8	47,2	47,4	55,2	52,8	52,6
из них заняты поиском работы на срок:									
неопределенный с полной рабочей неделей (днем)	100	100	100	39,6	41,4	45,3	60,4	58,6	54,7
неопределенный с неполной рабочей неделей (днем)	100	100	100	25,5	33,7	37,2	74,5	66,3	62,8
определенный с полной рабочей неделей (днем)	100	100	100	45,8	42,2	39,6	54,2	57,8	60,4
определенный с неполной рабочей неделей (днем)	100	100	100	32,8	45,7	19,4	67,2	54,3	80,6
на любой срок	100	100	100	49,0	51,6	51,5	51,0	48,4	48,5

Сельское безработное население, занятое поиском работы по способам поиска^{*)}

тысяч человек

	Всего			в том числе					
				мужчины			женщины		
	2002	2003	2004	2002	2003	2004	2002	2003	2004
Безработные - всего	237,4	235,9	242,1	106,5	111,4	114,7	131,0	124,5	127,4
из них обращались:									
в органы занятости	42,7	40,8	36,3	20,4	19,9	17,4	22,3	20,8	18,9
непосредственно к работодателю	71,9	86,5	109,0	35,4	43,1	57,1	36,5	43,4	52,0
использовали личные связи	196,9	194,6	192,2	86,8	91,5	91,2	110,1	103,1	101,0
использовали услуги печати	68,9	62,1	78,7	31,1	29,2	38,5	37,9	32,8	40,2
из них									
пытались организовать собственное дело	16,9	14,5	15,1	9,4	7,8	9,1	7,5	6,8	6,0

^{*)} Сумма значений по строкам больше итога, так как респонденты указывали все использованные способы поиска работы.

**Структура сельского безработного населения, занятого
поиском работы по способам поиска**

в процентах

	Всего			в том числе					
				мужчины			женщины		
	2002	2003	2004	2002	2003	2004	2002	2003	2004
Безработные - всего	100	100	100	100	100	100	100	100	100
из них обращались:									
в органы занятости	18,0	17,3	15,0	19,2	17,9	15,2	17,0	16,7	14,8
непосредственно к									
работодателю	30,3	36,7	45,0	33,3	38,7	49,8	27,9	34,8	40,8
использовали личные связи	82,9	82,5	79,4	81,6	82,1	79,5	84,1	82,8	79,3
использовали услуги печати	29,0	26,3	32,5	29,2	26,2	33,6	28,9	26,4	31,5
из них									
пытались организовать									
собственное дело	7,1	6,2	6,2	8,8	7,0	7,9	5,7	5,4	4,7
Безработные - всего	100	100	100	44,8	47,2	47,4	55,2	52,8	52,6
из них обращались:									
в органы занятости	100	100	100	47,8	48,9	48,0	52,2	51,1	52,0
непосредственно к									
работодателю	100	100	100	49,3	49,8	52,4	50,7	50,2	47,6
использовали личные связи	100	100	100	44,1	47,0	47,5	55,9	53,0	52,5
использовали услуги печати	100	100	100	45,1	47,1	48,9	54,9	52,9	51,1
из них									
пытались организовать									
собственное дело	100	100	100	55,6	53,5	60,4	44,4	46,5	39,6

5. ЭКОНОМИЧЕСКИ НЕАКТИВНОЕ НАСЕЛЕНИЕ

5.1. ЭКОНОМИЧЕСКИ НЕАКТИВНОЕ НАСЕЛЕНИЕ

Экономически неактивное население по возрастным группам

тысяч человек

	Всего			в том числе					
				мужчины			женщины		
	2002	2003	2004	2002	2003	2004	2002	2003	2004
Экономически неактивное население - всего	3155,3	3278,6	3383,4	1193,8	1255,6	1292,4	1961,5	2023,0	2091,0
в том числе в возрасте, лет:									
15	168,3	181,0	190,3	88,7	90,9	95,1	79,6	90,1	95,2
16-19	654,5	788,9	862,0	322,3	395,5	425,0	332,2	393,4	436,9
20-24	243,7	299,1	317,9	100,6	125,0	137,5	143,1	174,1	180,4
25-29	93,3	105,4	118,7	23,4	26,4	28,4	69,9	79,1	90,4
30-34	73,5	92,1	102,0	18,0	19,1	25,9	55,5	73,0	76,1
35-39	74,0	65,8	71,9	21,0	19,1	19,8	53,0	46,7	52,1
40-44	70,3	77,5	76,0	20,9	24,6	24,4	49,4	52,9	51,6
45-49	80,5	83,6	87,3	27,8	28,9	29,7	52,7	54,7	57,6
50-54	122,9	112,2	106,1	40,0	34,9	30,5	82,9	77,3	75,6
55-59	132,7	125,2	137,8	34,6	31,4	32,4	98,1	93,8	105,4
60-64	440,4	335,3	287,5	146,6	108,5	86,5	293,8	226,8	201,1
65 и старше	1001,3	1012,4	1025,9	350,0	351,3	357,2	651,3	661,1	668,6

Структура экономически неактивного населения по возрастным группам

в процентах

	Всего			в том числе					
				мужчины			женщины		
	2002	2003	2004	2002	2003	2004	2002	2003	2004
Экономически неактивное население - всего	100	100	100	100	100	100	100	100	100
в том числе в возрасте, лет:									
15	5,3	5,5	5,6	7,4	7,2	7,4	4,1	4,5	4,6
16-19	20,7	24,1	25,5	27,0	31,5	32,9	16,9	19,4	20,9
20-24	7,7	9,1	9,4	8,4	10,0	10,6	7,3	8,6	8,6
25-29	3,0	3,2	3,5	2,0	2,1	2,2	3,6	3,9	4,3
30-34	2,3	2,8	3,0	1,5	1,5	2,0	2,8	3,6	3,6
35-39	2,3	2,0	2,1	1,8	1,5	1,5	2,7	2,3	2,5
40-44	2,2	2,4	2,2	1,8	2,0	1,9	2,5	2,6	2,5
45-49	2,6	2,6	2,6	2,3	2,3	2,3	2,7	2,7	2,8
50-54	3,9	3,4	3,1	3,3	2,8	2,4	4,2	3,8	3,6
55-59	4,2	3,8	4,1	2,9	2,5	2,5	5,0	4,6	5,0
60-64	14,0	10,2	8,5	12,3	8,6	6,7	15,0	11,2	9,6
65 и старше	31,7	30,9	30,3	29,3	28,0	27,6	33,2	32,7	32,0
Экономически неактивное население - всего	100	100	100	37,8	38,3	38,2	62,2	61,7	61,8
в том числе в возрасте, лет:									
15	100	100	10	52,7	50,2	50,0	47,3	49,8	50,0
16-19	100	100	100	49,2	50,1	49,3	50,8	49,9	50,7
20-24	100	100	100	41,3	41,8	43,2	58,7	58,2	56,8
25-29	100	100	100	25,1	25,0	23,9	74,9	75,0	76,1
30-34	100	100	100	24,4	20,7	25,4	75,6	79,3	74,6
35-39	100	100	100	28,3	29,0	27,6	71,7	71,0	72,4
40-44	100	100	100	29,7	31,7	32,1	70,3	68,3	67,9
45-49	100	100	100	34,5	34,5	34,0	65,5	65,5	66,0
50-54	100	100	100	32,5	31,1	28,7	67,5	68,9	71,3
55-59	100	100	100	26,1	25,1	23,5	73,9	74,9	76,5
60-64	100	100	100	33,3	32,4	30,1	66,7	67,6	69,9
65 и старше	100	100	100	35,0	34,7	34,8	65,0	65,3	65,2

Уровень экономической неактивности населения по возрасту

в процентах

	Всего			в том числе					
				мужчины			женщины		
	2002	2003	2004	2002	2003	2004	2002	2003	2004
Экономически неактивное население - всего	29,9	30,0	30,1	24,0	24,4	24,4	35,1	35,0	35,2
в том числе в возрасте, лет:									
15	88,1	88,2	92,0	88,6	88,0	90,3	87,5	88,4	93,7
16-19	66,2	66,6	68,7	63,7	64,5	66,0	68,9	68,9	71,5
20-24	24,3	25,4	25,4	19,7	20,7	21,3	29,2	30,4	29,8
25-29	9,5	9,1	9,6	4,8	4,6	4,6	14,0	13,6	14,5
30-34	7,6	7,9	8,0	3,8	3,4	4,2	11,2	12,1	11,6
35-39	6,8	6,6	7,1	4,1	4,0	4,0	9,4	9,0	10,0
40-44	5,9	6,8	6,6	3,6	4,5	4,5	8,1	9,0	8,5
45-49	8,2	8,6	8,9	6,0	6,3	6,4	10,2	10,7	11,2
50-54	14,4	13,5	13,2	10,1	9,2	8,2	18,0	17,1	17,4
55-59	29,7	28,9	28,0	16,9	16,4	15,1	40,6	38,7	38,1
60-64	61,7	62,3	65,6	48,2	47,9	49,3	71,6	72,7	76,6
65 и старше	85,7	88,4	90,5	80,7	84,3	87,0	88,7	90,7	92,5

Экономически неактивное население по уровню образования

тысяч человек

	Всего			в том числе					
				мужчины			женщины		
	2002	2003	2004	2002	2003	2004	2002	2003	2004
Экономически неактивное население - всего	3155,3	3278,6	3383,4	1193,8	1255,6	1292,4	1961,5	2023,0	2091,0
из них имеют образование:									
высшее	242,4	248,5	230,1	97,5	91,6	82,7	144,9	156,8	147,4
незаконченное высшее	194,4	228,8	256,3	87,1	101,4	111,8	107,3	127,4	144,5
среднее профессиональное (специальное)	409,2	417,4	429,0	129,1	130,7	134,9	280,1	286,7	294,2
начальное профессиональное	147,1	178,6	179,9	62,3	72,6	78,6	84,8	105,9	101,3
среднее общее	865,9	902,5	973,2	331,0	346,7	368,5	534,9	555,8	604,7
основное общее	655,4	736,8	776,0	289,8	336,1	352,4	365,6	400,6	423,6
начальное общее	640,8	566,1	538,8	197,0	176,4	163,7	443,8	389,6	375,2

Структура экономически неактивного населения по уровню образования

тысяч человек

	Всего			в том числе					
				мужчины			женщины		
	2002	2003	2004	2002	2003	2004	2002	2003	2004
Экономически неактивное население - всего	100	100	100	100	100	100	100	100	100
из них имеют образование:									
высшее	7,7	7,6	6,8	8,2	7,3	6,4	7,4	7,8	7,1
незаконченное высшее	6,2	7,0	7,6	7,3	8,1	8,6	5,5	6,3	6,9
среднее профессиональное (специальное)	13,0	12,7	12,7	10,8	10,4	10,4	14,3	14,2	14,1
начальное профессиональное	4,7	5,4	5,3	5,2	5,8	6,1	4,3	5,2	4,8
среднее общее	27,4	27,5	28,8	27,7	27,6	28,5	27,3	27,5	28,9
основное общее	20,8	22,5	22,9	24,3	26,8	27,3	18,6	19,8	20,3
начальное общее	20,3	17,3	15,9	16,5	14,1	12,7	22,6	19,3	17,9
Экономически неактивное население - всего	100	100	100	37,8	38,3	38,2	62,2	61,7	61,8
из них имеют образование:									
высшее	100	100	100	40,2	36,9	35,9	59,8	63,1	64,1
незаконченное высшее	100	100	100	44,8	44,3	43,6	55,2	55,7	56,4
среднее профессиональное (специальное)	100	100	100	31,6	31,3	31,4	68,4	68,7	68,6
начальное профессиональное	100	100	100	42,4	40,7	43,7	57,6	59,3	56,3
среднее общее	100	100	100	38,2	38,4	37,9	61,8	61,6	62,1
основное общее	100	100	100	44,2	45,6	45,4	55,8	54,4	54,6
начальное общее	100	100	100	30,7	31,2	30,4	69,3	68,8	69,6

Экономически неактивное население по причинам незанятости

тысяч человек

	Всего			в том числе					
				мужчины			женщины		
	2002	2003	2004	2002	2003	2004	2002	2003	2004
Экономически неактивное население - всего	3155,3	3278,6	3383,4	1193,8	1255,6	1292,4	1961,5	2023,0	2091,0
в том числе по причинам:									
учеба (дневная форма)	970,7	1156,5	1259,8	482,2	576,4	621,3	488,5	580,1	638,5
ведение домашнего хозяйства	109,9	154,1	175,6	4,3	9,9	9,0	105,6	144,3	166,6
выход на пенсию	1565,6	1461,9	1425,1	512,8	477,7	460,6	1052,8	984,2	964,5
по состоянию здоровья (нетрудоспособность в связи с инвалидностью)	254,6	243,9	249,6	126,3	120,8	122,5	128,3	123,2	127,1
другие причины	254,5	262,2	273,3	68,2	70,9	79,1	186,3	191,3	194,2

Структура экономически неактивного населения по причинам незанятости

в процентах

	Всего			в том числе					
				мужчины			женщины		
	2002	2003	2004	2002	2003	2004	2002	2003	2004
Экономически неактивное население - всего	100	100	100	100	100	100	100	100	100
в том числе по причинам:									
учеба (дневная форма)	30,8	35,3	37,2	40,4	45,9	48,1	24,9	28,7	30,5
ведение домашнего хозяйства	3,5	4,7	5,2	0,4	0,8	0,7	5,4	7,1	8,0
выход на пенсию	49,6	44,6	42,1	43,0	38,0	35,6	53,7	48,6	46,1
по состоянию здоровья (нетрудоспособность в связи с инвалидностью)	8,1	7,4	7,4	10,6	9,6	9,5	6,5	6,1	6,1
другие причины	8,1	8,0	8,1	5,7	5,7	6,1	9,5	9,5	9,3
Экономически неактивное население - всего	100	100	100	37,8	38,3	38,2	62,2	61,7	61,8
в том числе по причинам:									
учеба (дневная форма)	100	100	100	49,7	49,8	49,3	50,3	50,2	50,7
ведение домашнего хозяйства	100	100	100	3,9	6,4	5,1	96,1	93,6	94,9
выход на пенсию	100	100	100	32,8	32,7	32,3	67,2	67,3	67,7
по состоянию здоровья (нетрудоспособность в связи с инвалидностью)	100	100	100	49,6	49,5	49,1	50,4	50,5	50,9
другие причины	100	100	100	26,8	27,0	28,9	73,2	73,0	71,1

Структура экономически неактивного населения по полу и причинам незанятости в 2004 году

в процентах

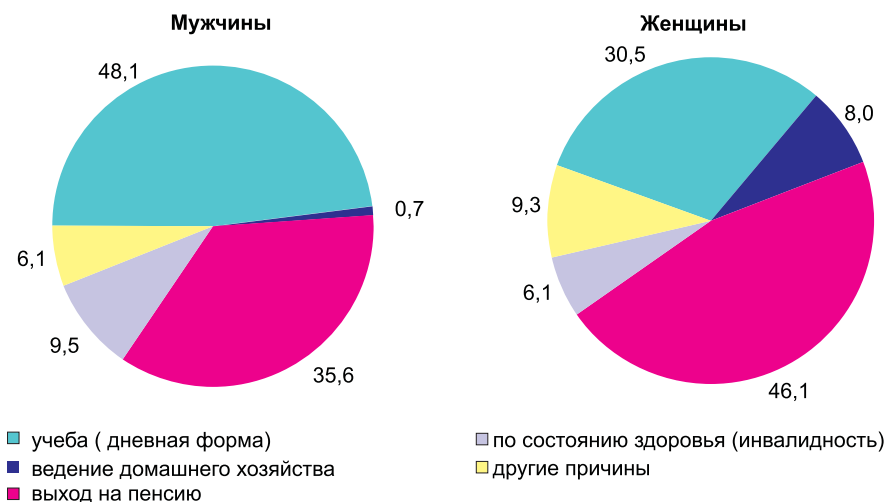

Экономически неактивное население по причинам незанятости и возрастным группам

тысяч человек

	Всего			в том числе в возрасте, лет					
				15			16-24		
	2002	2003	2004	2002	2003	2004	2002	2003	2004
Экономически неактивное население - всего	3155,3	3278,6	3383,4	168,3	181,0	190,3	898,2	1088,0	1179,9
в том числе по причинам:									
учеба (дневная форма)	970,7	1156,5	1259,8	166,5	179,3	187,6	791,1	965,4	1055,9
ведение домашнего хозяйства	109,9	154,1	175,6	0,2	0,1	0,4	16,9	27,7	27,0
выход на пенсию	1565,6	1461,9	1425,1	-	-	-	-	-	-
по состоянию здоровья (нетрудоспособность в связи с инвалидностью)	254,6	243,9	249,6	0,8	0,5	1,7	26,3	27,3	29,6
другие причины	254,5	262,2	273,3	0,7	1,1	0,6	64,0	67,5	67,5

Продолжение

	в том числе в возрасте, лет								
	25-34			35-44			45-54		
	2002	2003	2004	2002	2003	2004	2002	2003	2004
Экономически неактивное население - всего	166,8	197,6	220,7	144,2	143,3	147,9	203,4	195,8	193,4
в том числе по причинам:									
учеба (дневная форма)	12,5	11,7	16,4	0,7	-	-	-	-	-
ведение домашнего хозяйства	44,8	61,4	79,8	28,8	35,5	39,0	15,7	24,2	24,5
выход на пенсию	-	-	-	3,1	2,2	0,9	50,7	43,8	40,8
по состоянию здоровья (нетрудоспособность в связи с инвалидностью)	38,6	43,7	46,8	56,1	57,3	50,0	89,1	78,0	78,6
другие причины	70,9	80,8	77,7	55,5	48,4	57,9	48,0	49,7	49,5

Продолжение

	в том числе в возрасте, лет					
	55-64			65 и старше		
	2002	2003	2004	2002	2003	2004
Экономически неактивное население - всего	573,1	460,5	425,3	1001,3	1012,4	1025,9
в том числе по причинам:						
учеба (дневная форма)	-	-	-	-	-	-
ведение домашнего хозяйства	3,4	5,1	4,8	0,2	0,0	0,1

Продолжение

	в том числе в возрасте, лет					
	55-64			65 и старше		
	2002	2003	2004	2002	2003	2004
выход на пенсию	519,1	408,9	364,3	992,7	1006,9	1019,1
по состоянию здоровья						
(нетрудоспособность в связи с инвалидностью)	35,9	31,8	36,6	7,8	5,3	6,3
другие причины	14,7	14,7	19,6	0,7	0,1	0,5

**Структура экономически неактивного населения по причинам
незанятости и возрастным группам**

в процентах

	Всего			в том числе в возрасте, лет					
				15			16-24		
	2002	2003	2004	2002	2003	2004	2002	2003	2004
Экономически неактивное население - всего	100	100	100	100	100	100	100	100	100
в том числе по причинам:									
учеба (дневная форма)	30,8	35,3	37,2	99,0	99,1	98,6	88,1	88,7	89,5
ведение домашнего хозяйства	3,5	4,7	5,2	0,1	0,1	0,2	1,9	2,5	2,3
выход на пенсию	49,6	44,6	42,1	-	-	-	-	-	-
по состоянию здоровья									
(нетрудоспособность в связи с инвалидностью)	8,1	7,4	7,4	0,5	0,3	0,9	2,9	2,5	2,5
другие причины	8,1	8,0	8,1	0,4	0,6	0,3	7,1	6,2	5,7
Экономически неактивное население - всего	100	100	100	5,3	5,5	5,6	28,5	33,2	34,9
в том числе по причинам:									
учеба (дневная форма)	100	100	100	17,2	15,5	14,9	81,5	83,5	83,8
ведение домашнего хозяйства	100	100	100	0,2	0,1	0,2	15,4	18,0	15,4
выход на пенсию	100	100	100	-	-	-	-	-	-
по состоянию здоровья									
(нетрудоспособность в связи с инвалидностью)	100	100	100	0,3	0,2	0,7	10,3	11,2	11,8
другие причины	100	100	100	0,3	0,4	0,2	25,1	25,7	24,7

Продолжение

	в том числе в возрасте, лет								
	25-34			35-44			45-54		
	2002	2003	2004	2002	2003	2004	2002	2003	2004
Экономически неактивное население - всего	100	100	100	100	100	100	100	100	100
в том числе по причинам:									
учеба (дневная форма)	7,5	5,9	7,4	0,5	-	-	-	-	-
ведение домашнего хозяйства	26,9	31,1	36,1	20,0	24,8	26,4	7,7	12,4	12,7
выход на пенсию	-	-	-	2,1	1,5	0,6	24,9	22,4	21,1
по состоянию здоровья									
(нетрудоспособность в связи с инвалидностью)	23,1	22,1	21,2	38,9	40,0	33,8	43,8	39,8	40,7
другие причины	42,5	40,9	35,2	38,5	33,8	39,1	23,6	25,4	25,6
Экономически неактивное население - всего	5,3	6,0	6,5	4,6	4,4	4,4	6,4	6,0	5,7
в том числе по причинам:									
учеба (дневная форма)	1,3	1,0	1,3	0,1	-	-	-	-	-
ведение домашнего хозяйства	40,8	39,8	45,4	26,2	23,0	22,2	14,2	15,7	14,0
выход на пенсию	-	-	-	0,2	0,1	0,1	3,2	3,0	2,9
по состоянию здоровья									
(нетрудоспособность в связи с инвалидностью)	15,2	17,9	18,8	22,0	23,5	20,0	35,0	32,0	31,5
другие причины	27,9	30,8	28,4	21,8	18,4	21,2	18,8	18,9	18,1

Продолжение

	в том числе в возрасте, лет					
	55-64			65 и старше		
	2002	2003	2004	2002	2003	2004
Экономически неактивное население - всего	100	100	100	100	100	100
в том числе по причинам:						
учеба (дневная форма)	-	-	-	-	-	-
ведение домашнего хозяйства	0,6	1,1	1,1	0,0	0,0	0,0
выход на пенсию	90,6	88,8	85,7	99,1	99,5	99,3
по состоянию здоровья (нетрудоспособность в связи с инвалидностью)	6,3	6,9	8,6	0,8	0,5	0,6
другие причины	2,6	3,2	4,6	0,1	0,0	0,0
Экономически неактивное население - всего	18,2	14,0	12,6	31,7	30,9	30,3
в том числе по причинам:						
учеба (дневная форма)	-	-	-	-	-	-
ведение домашнего хозяйства	3,1	3,3	2,7	0,2	0,0	0,0
выход на пенсию	33,2	28,0	25,6	63,4	68,9	71,5
по состоянию здоровья (нетрудоспособность в связи с инвалидностью)	14,1	13,0	14,7	3,0	2,2	2,5
другие причины	5,8	5,6	7,2	0,3	0,0	0,2

Экономически неактивное население по продолжительности незанятости¹⁾

тысяч человек

	Всего			в том числе					
				мужчины			женщины		
	2002	2003	2004	2002	2003	2004	2002	2003	2004
Экономически неактивное население - всего	364,4	416,4	448,8	72,5	80,8	88,0	291,9	335,6	360,8
из них не были заняты:									
менее 1месяца	5,6	5,6	8,3	1,4	2,1	2,9	4,2	3,5	5,4
до 3 месяцев	23,2	38,4	44,5	8,0	12,9	12,2	15,3	25,5	32,3
от 3 до 6 месяцев	27,6	39,2	41,3	9,5	12,5	13,5	18,2	26,7	27,8
от 6 до 12 месяцев	26,4	51,8	51,0	5,4	10,2	12,1	21,0	41,6	38,8
год и более	112,2	117,1	126,5	18,9	15,1	16,5	93,3	102,0	109,9
5 лет и более	89,0	72,9	81,0	13,4	9,8	10,0	75,6	63,1	71,1
из них никогда не работали	80,3	91,3	96,3	16,0	18,2	20,8	64,3	73,1	75,5

¹⁾ Без учета пенсионеров, учащихся дневной формы обучения, инвалидов.**Структура экономически неактивного населения по продолжительности незанятости**

в процентах

	Всего			в том числе					
				мужчины			женщины		
	2002	2003	2004	2002	2003	2004	2002	2003	2004
Экономически неактивное население - всего	100	100	100	100	100	100	100	100	100
из них не были заняты:									
менее 1месяца	1,5	1,4	1,9	1,9	2,6	3,3	1,4	1,0	1,5
до 3 месяцев	6,4	9,2	9,9	11,0	15,9	13,9	5,2	7,6	9,0
от 3 до 6 месяцев	7,6	9,4	9,2	13,0	15,5	15,3	6,2	8,0	7,7
от 6 до 12 месяцев	7,2	12,5	11,4	7,4	12,7	13,8	7,2	12,4	10,8
год и более	30,8	28,1	28,2	26,1	18,7	18,8	32,0	30,4	30,5
5 лет и более	24,4	17,5	18,1	18,4	12,1	11,3	25,9	18,8	19,7
из них никогда не работали	22,0	21,9	21,5	22,0	22,5	23,6	22,0	21,8	20,9
Экономически неактивное население - всего	100	100	100	19,9	19,4	19,6	80,1	80,6	80,4
из них не были заняты:									
менее 1месяца	100	100	100	24,9	37,9	35,2	75,1	62,1	64,8
до 3 месяцев	100	100	100	34,4	33,5	27,4	65,6	66,5	72,6
от 3 до 6 месяцев	100	100	100	34,2	31,9	32,7	65,8	68,1	67,3

Продолжение

	Всего			в том числе					
				мужчины			женщины		
	2002	2003	2004	2002	2003	2004	2002	2003	2004
от 6 до 12 месяцев	100	100	100	20,4	19,7	23,8	79,6	80,3	76,2
год и более	100	100	100	16,9	12,9	13,1	83,1	87,1	86,9
5 лет и более	100	100	100	15,0	13,4	12,3	85,0	86,6	87,7
из них никогда не работали	100	100	100	19,9	19,9	21,6	80,1	80,1	78,4

**Экономически неактивное население по продолжительности
незанятости и возрастным группам**

тысяч человек

	Всего			в том числе в возрасте, лет					
				15			16-24		
	2002	2003	2004	2002	2003	2004	2002	2003	2004
Экономически неактивное население - всего	364,4	416,4	448,8	0,9	1,2	1,0	80,9	95,2	94,5
из них не были заняты:									
менее 1месяца	5,6	5,6	8,3	-	-	0,1	1,0	2,1	1,5
до 3 месяцев	23,2	38,4	44,5	-	-	0,2	5,7	8,0	9,3
от 3 до 6 месяцев	27,6	39,2	41,3	-	-	0,1	4,3	7,0	6,5
от 6 до 12 месяцев	26,4	51,8	51,0	0,1	-	-	5,1	11,1	9,2
год и более	112,2	117,1	126,5	-	0,2	-	15,5	12,7	14,3
5 лет и более	89,0	72,9	81,0	-	-	-	2,0	3,2	1,7
из них никогда не работали	80,3	91,3	96,3	0,8	1,0	0,7	47,2	51,2	52,0

Продолжение

	в том числе в возрасте, лет								
	25-34			35-44			45-54		
	2002	2003	2004	2002	2003	2004	2002	2003	2004
Экономически неактивное население - всего	115,7	142,2	157,5	84,3	83,9	96,9	63,6	73,9	74,0
из них не были заняты:									
менее 1месяца	1,4	1,4	2,5	1,0	1,3	2,3	1,7	0,5	1,5
до 3 месяцев	6,4	12,8	15,6	4,7	7,0	7,4	4,7	8,9	7,9
от 3 до 6 месяцев	7,8	13,4	15,3	6,6	7,7	9,4	6,9	8,6	7,4
от 6 до 12 месяцев	10,4	19,4	19,9	5,1	9,9	11,9	4,4	8,6	7,9
год и более	41,1	47,6	50,5	29,7	25,3	29,7	20,2	25,5	23,9
5 лет и более	26,8	20,8	21,7	29,6	24,7	28,5	23,5	18,5	22,2
из них никогда не работали	22,0	26,8	32,0	7,5	8,0	7,7	2,2	3,3	3,3

Продолжение

	в том числе в возрасте, лет					
	55-64			65 и старше		
	2002	2003	2004	2002	2003	2004
Экономически неактивное население - всего	18,1	19,8	24,4	0,8	0,1	0,5
из них не были заняты:						
менее 1месяца	0,4	0,3	0,5	0,2	-	-
до 3 месяцев	1,7	1,6	3,7	0,1	0,1	0,5
от 3 до 6 месяцев	2,0	2,5	2,6	0,1	-	-
от 6 до 12 месяцев	1,2	2,9	2,1	0,1	-	-
год и более	5,5	5,9	8,0	0,1	-	-
5 лет и более	6,9	5,7	7,0	0,2	-	-
из них никогда не работали	0,4	1,0	0,5	0,1	0,0	0,1

**Структура экономически неактивного населения по продолжительности
незанятости и возрастным группам**

в процентах

	Всего			в том числе в возрасте, лет					
				15			16-24		
	2002	2003	2004	2002	2003	2004	2002	2003	2004
Экономически неактивное население - всего	100	100	100	100	100	100	100	100	100
из них не были заняты:									
менее 1месяца	1,5	1,4	1,9	-	-	5,1	1,2	2,2	1,6
до 3 месяцев	6,4	9,2	9,9	-	-	19,3	7,0	8,4	9,9
от 3 до 6 месяцев	7,6	9,4	9,2	-	-	6,7	5,3	7,3	6,8
от 6 до 12 месяцев	7,2	12,5	11,4	12,2	-	-	6,4	11,6	9,7
год и более	30,8	28,1	28,2	-	18,3	-	19,2	13,3	15,2
5 лет и более	24,4	17,5	18,1	-	-	-	2,5	3,4	1,8
из них никогда не работали	22,0	21,9	21,5	97,8	81,7	68,9	58,3	53,8	55,0
Экономически неактивное население - всего	100	100	100	0,3	0,3	0,2	22,2	22,9	21,0
из них не были заняты:									
менее 1месяца	100	100	100	-	-	0,6	17,3	36,4	18,4
до 3 месяцев	100	100	100	-	-	0,4	24,5	21,0	20,9
от 3 до 6 месяцев	100	100	100	-	-	0,2	15,5	17,8	15,7
от 6 до 12 месяцев	100	100	100	0,4	-	-	19,5	21,3	18,0
год и более	100	100	100	0,2	0,2	-	13,7	10,8	11,3
5 лет и более	100	100	100	-	-	-	2,3	4,4	2,1
из них никогда не работали	100	100	100	0,7	1,1	0,7	59,1	56,1	54,0

Продолжение

	в том числе в возрасте, лет								
	25-34			35-44			45-54		
	2002	2003	2004	2002	2003	2004	2002	2003	2004
Экономически неактивное население - всего	100	100	100	100	100	100	100	100	100
из них не были заняты:									
менее 1месяца	1,2	1,0	1,6	1,2	1,6	2,3	2,6	0,7	2,0
до 3 месяцев	5,5	9,0	9,9	5,6	8,4	7,6	7,4	12,1	10,7
от 3 до 6 месяцев	6,7	9,4	9,7	7,8	9,2	9,7	10,8	11,7	10,0
от 6 до 12 месяцев	8,9	13,6	12,6	6,1	11,8	12,3	6,9	11,6	10,7
год и более	35,5	33,5	32,0	35,3	30,1	30,7	31,8	34,5	32,3
5 лет и более	23,1	14,6	13,8	35,1	29,4	29,4	37,0	25,0	29,9
из них никогда не работали	19,0	18,9	20,3	8,9	9,5	7,9	3,5	4,4	4,4
Экономически неактивное население - всего	31,8	34,2	35,1	23,1	20,1	21,6	17,5	17,8	16,5
из них не были заняты:									
менее 1месяца	24,4	24,9	29,7	18,2	23,5	27,1	29,6	9,4	18,0
до 3 месяцев	27,5	33,3	35,1	20,3	18,3	16,6	20,3	23,3	17,7
от 3 до 6 месяцев	28,1	34,2	37,2	23,9	19,7	22,9	24,9	22,0	17,9
от 6 до 12 месяцев	39,2	37,4	39,1	19,4	19,0	23,3	16,6	16,6	15,5
год и более	36,6	40,6	39,9	26,5	21,6	23,5	18,0	21,8	18,9
5 лет и более	30,1	28,6	26,8	33,2	33,9	35,2	26,4	25,3	27,3
из них никогда не работали	27,4	29,4	33,2	9,4	8,7	8,0	2,8	3,6	3,4

Продолжение

	в том числе в возрасте, лет					
	55-64			65 и старше		
	2002	2003	2004	2002	2003	2004
Экономически неактивное население - всего	100	100	100	100	100	100
из них не были заняты:						
менее 1месяца	2,4	1,6	2,1	18,5	-	-
до 3 месяцев	9,2	7,8	15,0	8,2	62,5	89,0
от 3 до 6 месяцев	11,2	12,4	10,5	8,1	-	-
от 6 до 12 месяцев	6,4	14,8	8,6	13,8	-	-
год и более	30,2	29,6	33,0	16,2	-	-
5 лет и более	38,3	28,9	28,7	20,7	-	-
из них никогда не работали	2,4	4,8	2,2	14,5	37,5	11,0

Продолжение

	в том числе в возрасте, лет					
	55-64			65 и старше		
	2002	2003	2004	2002	2003	2004
Экономически неактивное население - всего	5,0	4,8	5,4	0,2	0,0	0,1
из них не были заняты:						
менее 1 месяца	7,6	5,8	6,1	2,8	-	-
до 3 месяцев	7,1	4,0	8,2	0,3	0,1	1,1
от 3 до 6 месяцев	7,4	6,3	6,2	0,2	-	-
от 6 до 12 месяцев	4,4	5,7	4,1	0,4	-	-
год и более	4,9	5,0	6,3	0,1	-	-
5 лет и более	7,8	7,8	8,6	0,2	-	-
из них никогда не работали	0,5	1,0	0,6	0,2	0,0	0,1

5.2. ГОРОДСКОЕ ЭКОНОМИЧЕСКИ НЕАКТИВНОЕ НАСЕЛЕНИЕ

Городское Экономически неактивное население по возрастным группам

тысяч человек

	Всего			в том числе					
				мужчины			женщины		
	2002	2003	2004	2002	2003	2004	2002	2003	2004
Экономически неактивное население - всего	2069,3	2163,0	2183,3	760,9	803,6	816,2	1308,4	1359,4	1367,2
в том числе в возрасте, лет:									
15	88,7	94,1	93,9	48,4	48,2	48,1	40,3	45,9	45,8
16-19	397,7	498,9	541,6	192,3	246,9	268,2	205,5	252,0	273,4
20-24	174,2	215,2	226,2	73,3	87,1	94,7	100,9	128,1	131,5
25-29	67,1	71,7	76,8	13,5	14,4	16,6	53,6	57,4	60,3
30-34	51,6	63,7	68,1	10,1	11,5	14,7	41,6	52,2	53,4
35-39	50,6	43,5	46,1	12,1	9,9	9,8	38,6	33,6	36,3
40-44	46,2	54,3	52,2	12,8	15,2	15,0	33,4	39,1	37,2
45-49	55,7	60,3	60,2	19,9	19,8	19,3	35,7	40,5	41,0
50-54	74,3	71,6	69,6	26,6	23,0	22,6	47,7	48,6	47,0
55-59	80,3	79,9	84,5	24,7	23,3	22,6	55,6	56,5	61,9
60-64	301,4	225,2	188,2	96,1	71,5	53,6	205,3	153,7	134,6
65 и старше	681,5	684,8	675,9	231,3	232,8	231,0	450,2	451,9	444,8

Структура городского экономически неактивного населения по возрастным группам

в процентах

	Всего			в том числе					
				мужчины			женщины		
	2002	2003	2004	2002	2003	2004	2002	2003	2004
Экономически неактивное население - всего	100	100	100	100	100		100	100	100
в том числе в возрасте, лет:									
15	4,3	4,3	4,3	6,4	6,0	5,9	3,1	3,4	3,3
16-19	19,2	23,1	24,8	25,3	30,7	32,9	15,7	18,5	20,0
20-24	8,4	9,9	10,4	9,6	10,8	11,6	7,7	9,4	9,6
25-29	3,2	3,3	3,5	1,8	1,8	2,0	4,1	4,2	4,4
30-34	2,5	2,9	3,1	1,3	1,4	1,8	3,2	3,8	3,9
35-39	2,4	2,0	2,1	1,6	1,2	1,2	2,9	2,5	2,7
40-44	2,2	2,5	2,4	1,7	1,9	1,8	2,6	2,9	2,7
45-49	2,7	2,8	2,8	2,6	2,5	2,4	2,7	3,0	3,0
50-54	3,6	3,3	3,2	3,5	2,9	2,8	3,6	3,6	3,4
55-59	3,9	3,7	3,9	3,2	2,9	2,8	4,3	4,2	4,5
60-64	14,6	10,4	8,6	12,6	8,9	6,6	15,7	11,3	9,8
65 и старше	32,9	31,7	31,0	30,4	29,0	28,3	34,4	33,2	32,5

Продолжение

	Всего			в том числе					
				мужчины			женщины		
	2002	2003	2004	2002	2003	2004	2002	2003	2004
Экономически неактивное население - всего	100	100	100	36,8	37,2	37,4	63,2	62,8	62,6
в том числе в возрасте, лет:									
15	100	100	10	54,6	51,3	51,2	45,4	48,7	48,8
16-19	100	100	100	48,3	49,5	49,5	51,7	50,5	50,5
20-24	100	100	100	42,1	40,5	41,9	57,9	59,5	58,1
25-29	100	100	100	20,1	20,0	21,6	79,9	80,0	78,4
30-34	100	100	100	19,5	18,0	21,6	80,5	82,0	78,4
35-39	100	100	100	23,8	22,8	21,3	76,2	77,2	78,7
40-44	100	100	100	27,7	28,0	28,7	72,3	72,0	71,3
45-49	100	100	100	35,8	32,9	32,0	64,2	67,1	68,0
50-54	100	100	100	35,8	32,1	32,5	64,2	67,9	67,5
55-59	100	100	100	30,7	29,2	26,8	69,3	70,8	73,2
60-64	100	100	100	31,9	31,7	28,5	68,1	68,3	71,5
65 и старше	100	100	100	33,9	34,0	34,2	66,1	66,0	65,8

Уровень городской экономической неактивности населения по возрастным группам

в процентах

	Всего			в том числе					
				мужчины			женщины		
	2002	2003	2004	2002	2003	2004	2002	2003	2004
Экономически неактивное население - всего	33,2	33,3	33,1	26,9	27,2	27,2	38,3	38,3	38,0
в том числе в возрасте, лет:									
15	90,5	90,6	95,2	90,6	89,7	93,5	90,4	91,5	96,9
16-19	75,6	77,9	78,7	72,8	75,8	76,8	78,4	80,2	80,7
20-24	31,2	32,3	32,8	26,7	26,7	28,2	35,5	37,6	37,2
25-29	12,0	10,6	10,8	5,2	4,5	4,8	17,7	16,1	16,3
30-34	9,2	9,4	9,0	3,9	3,7	4,2	13,9	14,3	13,2
35-39	7,9	7,5	7,6	4,0	3,8	3,5	11,4	10,6	11,3
40-44	6,6	7,9	7,6	3,9	4,7	4,8	9,0	10,6	9,9
45-49	9,2	9,9	10,1	7,1	7,1	7,1	11,0	12,4	12,7
50-54	14,1	13,6	14,0	11,1	9,6	10,0	16,6	16,9	17,4
55-59	30,4	30,2	28,5	20,6	20,8	17,9	38,6	37,2	36,4
60-64	68,0	68,9	71,9	54,1	54,3	54,2	77,3	78,6	82,6
65 и старше	89,3	92,3	94,0	84,5	88,7	91,1	92,1	94,3	95,6

Городское экономически неактивное население по уровню образования

тысяч человек

	Всего			в том числе					
				мужчины			женщины		
	2002	2003	2004	2002	2003	2004	2002	2003	2004
Экономически неактивное население - всего	2069,3	2163,0	2183,3	760,9	803,6	816,2	1308,4	1359,4	1367,2
из них имеют образование:									
высшее	203,9	209,7	194,7	79,0	74,1	65,1	125,0	135,6	129,6
незаконченное высшее	160,0	183,7	205,5	73,4	80,3	89,0	86,6	103,3	116,5
среднее профессиональное (специальное)	335,3	339,7	343,9	100,6	103,3	104,3	234,7	236,4	239,6
начальное профессиональное	113,7	132,6	136,1	47,4	53,0	56,5	66,3	79,6	79,6
среднее общее	506,3	536,9	567,2	183,9	193,8	212,6	322,4	343,1	354,6
основное общее	368,6	439,9	457,2	158,4	199,1	205,5	210,2	240,8	251,7
начальное общее	381,4	320,4	278,8	118,3	100,0	83,2	263,1	220,5	195,6

Структура городского экономически неактивного населения по уровню образования

тысяч человек

	Всего			в том числе					
				мужчины			женщины		
	2002	2003	2004	2002	2003	2004	2002	2003	2004
Экономически неактивное население - всего	100	100	100	100	100	100	100	100	100
из них имеют образование:									
высшее	9,9	9,7	8,9	10,4	9,2	8,0	9,6	10,0	9,5
незаконченное высшее	7,7	8,5	9,4	9,7	10,0	10,9	6,6	7,6	8,5
среднее профессиональное (специальное)	16,2	15,7	15,8	13,2	12,9	12,8	17,9	17,4	17,5
начальное профессиональное	5,5	6,1	6,2	6,2	6,6	6,9	5,1	5,9	5,8
среднее общее	24,5	24,8	26,0	24,2	24,1	26,0	24,6	25,2	25,9
основное общее	17,8	20,3	20,9	20,8	24,8	25,2	16,1	17,7	18,4
начальное общее	18,4	14,8	12,8	15,5	12,4	10,2	20,1	16,2	14,3
Экономически неактивное население - всего	100	100	100	36,8	37,2	37,4	63,2	62,8	62,6
из них имеют образование:									
высшее	100	100	100	38,7	35,3	33,4	61,3	64,7	66,6
незаконченное высшее	100	100	100	45,9	43,7	43,3	54,1	56,3	56,7
среднее профессиональное (специальное)	100	100	100	30,0	30,4	30,3	70,0	69,6	69,7
начальное профессиональное	100	100	100	41,7	40,0	41,5	58,3	60,0	58,5
среднее общее	100	100	100	36,3	36,1	37,5	63,7	63,9	62,5
основное общее	100	100	100	43,0	45,3	44,9	57,0	54,7	55,1
начальное общее	100	100	100	31,0	31,2	29,9	69,0	68,8	70,1

Городское Экономически неактивное население по причинам незанятости

тысяч человек

	Всего			в том числе					
				мужчины			женщины		
	2002	2003	2004	2002	2003	2004	2002	2003	2004
Экономически неактивное население - всего	2069,3	2163,0	2183,3	760,9	803,6	816,2	1308,4	1359,4	1367,2
в том числе по причинам:									
учеба (дневная форма)	607,5	743,3	809,6	300,3	366,5	398,8	307,2	376,8	410,9
ведение домашнего хозяйства	79,3	104,3	108,8	2,5	5,1	3,6	76,9	99,2	105,2
выход на пенсию	1046,5	975,1	931,3	342,4	320,1	300,9	704,1	655,0	630,4
по состоянию здоровья (нетрудоспособность в связи с инвалидностью)	163,7	156,1	152,2	74,8	72,9	72,5	88,9	83,1	79,7
другие причины	172,3	184,3	181,4	41,0	39,0	40,4	131,3	145,3	141,0

Структура городского экономически неактивного населения по причинам незанятости

в процентах

	Всего			в том числе					
				мужчины			женщины		
	2002	2003	2004	2002	2003	2004	2002	2003	2004
Экономически неактивное население - всего	100	100	100	100	100	100	100	100	100
в том числе по причинам:									
учеба (дневная форма)	29,4	34,4	37,1	39,5	45,6	48,9	23,5	27,7	30,1
ведение домашнего хозяйства	3,8	4,8	5,0	0,3	0,6	0,4	5,9	7,3	7,7
выход на пенсию	50,6	45,1	42,7	45,0	39,8	36,9	53,8	48,2	46,1
по состоянию здоровья (нетрудоспособность в связи с инвалидностью)	7,9	7,2	7,0	9,8	9,1	8,9	6,8	6,1	5,8
другие причины	8,3	8,5	8,3	5,4	4,9	4,9	10,0	10,7	10,3

Продолжение

	Всего			в том числе					
				мужчины			женщины		
	2002	2003	2004	2002	2003	2004	2002	2003	2004
Экономически неактивное население - всего	100	100	100	36,8	37,2	37,4	63,2	62,8	62,6
в том числе по причинам:									
учеба (дневная форма)	100	100	100	49,4	49,3	49,3	50,6	50,7	50,7
ведение домашнего хозяйства	100	100	100	3,1	4,9	3,3	96,9	95,1	96,7
выход на пенсию	100	100	100	32,7	32,8	32,3	67,3	67,2	67,7
по состоянию здоровья (нетрудоспособность в связи с инвалидностью)	100	100	100	45,7	46,7	47,6	54,3	53,3	52,4
другие причины	100	100	100	23,8	21,1	22,3	76,2	78,9	77,7

Городское Экономически неактивное население по причинам незанятости и возрастным группам

тысяч человек

	Всего			в том числе в возрасте, лет					
				15			16-24		
	2002	2003	2004	2002	2003	2004	2002	2003	2004
Экономически неактивное население - всего	2069,3	2163,0	2183,3	88,7	94,1	93,9	572,0	714,1	767,8
в том числе по причинам:									
учеба (дневная форма)	607,5	743,3	809,6	88,0	93,0	92,8	509,7	641,8	705,6
ведение домашнего хозяйства	79,3	104,3	108,8	0,2	0,1	0,2	12,1	17,6	13,3
выход на пенсию	1046,5	975,1	931,3	-	-	-	-	-	-
по состоянию здоровья (нетрудоспособность в связи с инвалидностью)	163,7	156,1	152,2	0,1	-	0,7	12,9	14,3	14,8
другие причины	172,3	184,3	181,4	0,4	1,0	0,2	37,4	40,4	34,1

Продолжение

	в том числе в возрасте, лет								
	25-34			35-44			45-54		
	2002	2003	2004	2002	2003	2004	2002	2003	2004
Экономически неактивное население - всего	118,7	135,4	145,0	96,8	97,8	98,3	130,0	131,9	129,9
в том числе по причинам:									
учеба (дневная форма)	9,5	8,5	11,2	0,4	-	-	-	-	-
ведение домашнего хозяйства	33,8	43,0	54,6	20,5	24,3	23,2	10,0	15,8	14,2
выход на пенсию	-	-	-	2,0	1,1	0,7	25,7	25,0	26,2
по состоянию здоровья (нетрудоспособность в связи с инвалидностью)	25,4	26,1	24,9	34,5	37,3	32,6	60,7	53,0	52,2
другие причины	49,9	57,8	54,3	39,4	35,1	41,9	33,6	38,1	37,4

Продолжение

	в том числе в возрасте, лет					
	55-64			65 и старше		
	2002	2003	2004	2002	2003	2004
Экономически неактивное население - всего	381,7	305,0	272,6	681,5	684,8	675,9
в том числе по причинам:						
учеба (дневная форма)	-	-	-	-	-	-
ведение домашнего хозяйства	2,5	3,5	3,4	0,2	-	-
выход на пенсию	343,9	268,4	233,0	674,9	680,7	671,4
по состоянию здоровья (нетрудоспособность в связи с инвалидностью)	24,1	21,3	22,6	6,0	4,0	4,4
другие причины	11,2	11,9	13,6	0,4	0,1	-

**Структура городского экономически неактивного населения
по причинам незанятости и возрастным группам**

в процентах

	Всего			в том числе в возрасте, лет					
				15			16-24		
	2002	2003	2004	2002	2003	2004	2002	2003	2004
Экономически неактивное население - всего	100	100	100	100	100	100	100	100	100
в том числе по причинам:									
учеба (дневная форма)	29,4	34,4	37,1	99,2	98,9	98,9	89,1	89,9	91,9
ведение домашнего хозяйства	3,8	4,8	5,0	0,2	0,1	0,2	2,1	2,5	1,7
выход на пенсию	50,6	45,1	42,7	-	-	-	-	-	-
по состоянию здоровья (нетрудоспособность в связи с инвалидностью)	7,9	7,2	7,0	0,1	-	0,7	2,2	2,0	1,9
другие причины	8,3	8,5	8,3	0,5	1,0	0,2	6,5	5,7	4,4
Экономически неактивное население - всего	100	100	100	4,3	4,3	4,3	27,6	33,0	35,2
в том числе по причинам:									
учеба (дневная форма)	100	100	100	14,5	12,5	11,5	83,9	86,3	87,2
ведение домашнего хозяйства	100	100	100	0,2	0,1	0,2	15,2	16,9	12,2
выход на пенсию	100	100	100	-	-	-	-	-	-
по состоянию здоровья (нетрудоспособность в связи с инвалидностью)	100	100	100	0,0	-	0,5	7,9	9,2	9,7
другие причины	100	100	100	0,3	0,5	0,1	21,7	21,9	18,8

Продолжение

	в том числе в возрасте, лет								
	25-34			35-44			45-54		
	2002	2003	2004	2002	2003	2004	2002	2003	2004
Экономически неактивное население - всего	100	100	100	100	100	100	100	100	100
в том числе по причинам:									
учеба (дневная форма)	8,0	6,3	7,7	0,4	-	-	-	-	-
ведение домашнего хозяйства	28,5	31,8	37,7	21,2	24,8	23,6	7,7	12,0	10,9
выход на пенсию	-	-	-	2,1	1,1	0,7	19,8	18,9	20,2
по состоянию здоровья (нетрудоспособность в связи с инвалидностью)	21,4	19,3	17,2	35,7	38,2	33,1	46,7	40,2	40,2
другие причины	42,1	42,7	37,4	40,7	35,9	42,6	25,8	28,9	28,8
Экономически неактивное население - всего	5,7	6,3	6,6	4,7	4,5	4,5	6,3	6,1	5,9
в том числе по причинам:									
учеба (дневная форма)	1,6	1,1	1,4	0,1	-	-	-	-	-
ведение домашнего хозяйства	42,7	41,3	50,2	25,9	23,3	21,3	12,6	15,2	13,0
выход на пенсию	-	-	-	0,2	0,1	0,1	2,5	2,6	2,8
по состоянию здоровья (нетрудоспособность в связи с инвалидностью)	15,5	16,7	16,4	21,1	23,9	21,4	37,1	34,0	34,3
другие причины	29,0	31,4	29,9	22,8	19,1	23,1	19,5	20,7	20,6

Продолжение

	в том числе в возрасте, лет					
	55-64			65 и старше		
	2002	2003	2004	2002	2003	2004
Экономически неактивное население - всего	100	100	100	100	100	100
в том числе по причинам:						
учеба (дневная форма)	-	-	-	-	-	-
ведение домашнего хозяйства	0,7	1,1	1,2	0,0	-	-
выход на пенсию	90,1	88,0	85,5	99,0	99,4	99,3
по состоянию здоровья (нетрудоспособность в связи с инвалидностью)	6,3	7,0	8,3	0,9	0,6	0,7
другие причины	2,9	3,9	5,0	0,1	0,0	-

Продолжение

	в том числе в возрасте, лет					
	55-64			65 и старше		
	2002	2003	2004	2002	2003	2004
Экономически неактивное население - всего	18,4	14,1	12,5	32,9	31,7	31,0
в том числе по причинам:						
учеба (дневная форма)	-	-	-	-	-	-
ведение домашнего хозяйства	3,1	3,3	3,1	0,2	-	-
выход на пенсию	32,9	27,5	25,0	64,5	69,8	72,1
по состоянию здоровья (нетрудоспособность в связи с инвалидностью)	14,7	13,6	14,9	3,7	2,6	2,9
другие причины	6,5	6,4	7,5	0,2	0,0	-

Городское экономически неактивное население по продолжительности незанятости¹⁾

тысяч человек

	Всего			в том числе					
				мужчины			женщины		
	2002	2003	2004	2002	2003	2004	2002	2003	2004
Экономически неактивное население - всего	251,6	288,6	290,3	43,4	44,1	44,0	208,2	244,5	246,3
из них не были заняты:									
менее 1 месяца	3,9	3,6	4,0	1,0	1,3	1,5	3,0	2,3	2,5
до 3 месяцев	13,0	21,5	18,6	4,5	5,4	4,6	8,5	16,1	14,0
от 3 до 6 месяцев	15,2	25,3	22,4	4,8	6,5	5,9	10,5	18,7	16,5
от 6 до 12 месяцев	19,4	38,7	35,3	4,0	6,9	6,6	15,4	31,8	28,6
год и более	88,8	87,2	94,1	13,2	8,9	9,6	75,6	78,3	84,5
5 лет и более	64,7	55,8	62,2	9,2	6,8	7,0	55,4	48,9	55,2
из них никогда не работали	46,5	56,6	53,7	6,8	8,2	8,7	39,7	48,4	44,9

¹⁾ Без учета пенсионеров, учащихся дневной формы обучения, инвалидов.

Структура городского экономически неактивного населения по продолжительности незанятости

в процентах

	Всего			в том числе					
				мужчины			женщины		
	2002	2003	2004	2002	2003	2004	2002	2003	2004
Экономически неактивное население - всего	100	100	100	100	100	100	100	100	100
из них не были заняты:									
менее 1 месяца	1,6	1,2	1,4	2,2	3,0	3,4	1,4	0,9	1,0
до 3 месяцев	5,2	7,4	6,4	10,2	12,2	10,5	4,1	6,6	5,7
от 3 до 6 месяцев	6,1	8,8	7,7	10,9	14,8	13,5	5,0	7,7	6,7
от 6 до 12 месяцев	7,7	13,4	12,2	9,1	15,8	15,1	7,4	13,0	11,6
год и более	35,3	30,2	32,4	30,4	20,1	21,8	36,3	32,0	34,3
5 лет и более	25,7	19,3	21,4	21,3	15,4	15,8	26,6	20,0	22,4
из них никогда не работали	18,5	19,6	18,5	15,8	18,6	19,9	19,1	19,8	18,2
Экономически неактивное население - всего	100	100	100	17,3	15,3	15,2	82,7	84,7	84,8
из них не были заняты:									
менее 1 месяца	100	100	100	24,5	36,9	38,1	75,5	63,1	61,9
до 3 месяцев	100	100	100	34,3	25,1	24,8	65,7	74,9	75,2
от 3 до 6 месяцев	100	100	100	31,2	25,9	26,5	68,8	74,1	73,5
от 6 до 12 месяцев	100	100	100	20,5	18,0	18,8	79,5	82,0	81,2
год и более	100	100	100	14,9	10,2	10,2	85,1	89,8	89,8
5 лет и более	100	100	100	14,3	12,2	11,2	85,7	87,8	88,8
из них никогда не работали	100	100	100	14,7	14,5	16,3	85,3	85,5	83,7

5.3. СЕЛЬСКОЕ ЭКОНОМИЧЕСКИ НЕАКТИВНОЕ НАСЕЛЕНИЕ

Сельское Экономически неактивное население по возрастным группам

тысяч человек

	Всего			в том числе					
				мужчины			женщины		
	2002	2003	2004	2002	2003	2004	2002	2003	2004
Экономически неактивное население - всего	1086,0	1115,6	1200,1	432,9	452,0	476,2	653,1	663,6	723,8
в том числе в возрасте, лет:									
15	79,6	87,0	96,4	40,3	42,7	47,0	39,3	44,3	49,4
16-19	256,8	290,0	320,4	130,0	148,6	156,9	126,8	141,4	163,5
20-24	69,4	83,9	91,7	27,2	37,9	42,8	42,2	46,0	48,9
25-29	26,3	33,7	41,9	10,0	12,0	11,8	16,3	21,7	30,1
30-34	21,8	28,4	33,9	7,9	7,6	11,2	13,9	20,8	22,7
35-39	23,3	22,3	25,7	8,9	9,2	10,0	14,4	13,1	15,7
40-44	24,1	23,2	23,8	8,1	9,4	9,4	16,0	13,9	14,4
45-49	24,8	23,3	27,1	7,8	9,1	10,4	17,0	14,2	16,7
50-54	48,6	40,6	36,5	13,4	12,0	7,8	35,2	28,7	28,6
55-59	52,3	45,3	53,3	9,9	8,0	9,8	42,4	37,3	43,5
60-64	139,0	110,2	99,4	50,5	37,0	32,9	88,5	73,1	66,5
65 и старше	319,8	327,6	350,0	118,8	118,4	126,2	201,1	209,1	223,8

Структура сельского экономически неактивного населения по возрастным группам

в процентах

	Всего			в том числе					
				мужчины			женщины		
	2002	2003	2004	2002	2003	2004	2002	2003	2004
Экономически неактивное население - всего	100	100	100	100	100	100	100	100	100
в том числе в возрасте, лет:									
15	7,3	7,8	8,0	9,3	9,5	9,9	6,0	6,7	6,8
16-19	23,6	26,0	26,7	30,0	32,9	32,9	19,4	21,3	22,6
20-24	6,4	7,5	7,6	6,3	8,4	9,0	6,5	6,9	6,8
25-29	2,4	3,0	3,5	2,3	2,7	2,5	2,5	3,3	4,2
30-34	2,0	2,5	2,8	1,8	1,7	2,3	2,1	3,1	3,1
35-39	2,1	2,0	2,1	2,1	2,0	2,1	2,2	2,0	2,2
40-44	2,2	2,1	2,0	1,9	2,1	2,0	2,4	2,1	2,0
45-49	2,3	2,1	2,3	1,8	2,0	2,2	2,6	2,1	2,3
50-54	4,5	3,6	3,0	3,1	2,7	1,6	5,4	4,3	4,0
55-59	4,8	4,1	4,4	2,3	1,8	2,0	6,5	5,6	6,0
60-64	12,8	9,9	8,3	11,7	8,2	6,9	13,5	11,0	9,2
65 и старше	29,5	29,4	29,2	27,4	26,2	26,5	30,8	31,5	30,9
Экономически неактивное население - всего	100	100	100	39,9	40,5	39,7	60,1	59,5	60,3
в том числе в возрасте, лет:									
15	100	100	100	50,6	49,1	48,8	49,4	50,9	51,2
16-19	100	100	100	50,6	51,3	49,0	49,4	48,7	51,0
20-24	100	100	100	39,2	45,1	46,6	60,8	54,9	53,4
25-29	100	100	100	37,9	35,6	28,2	62,1	64,4	71,8
30-34	100	100	100	36,2	26,8	33,0	63,8	73,2	67,0
35-39	100	100	100	38,1	41,1	39,0	61,9	58,9	61,0
40-44	100	100	100	33,7	40,4	39,5	66,3	59,6	60,5
45-49	100	100	100	31,6	38,9	38,5	68,4	61,1	61,5
50-54	100	100	100	27,5	29,5	21,5	72,5	70,5	78,5
55-59	100	100	100	18,9	17,7	18,3	81,1	82,3	81,7
60-64	100	100	100	36,3	33,6	33,1	63,7	66,4	66,9
65 и старше	100	100	100	37,1	36,2	36,1	62,9	63,8	63,9

Уровень экономической неактивности сельского населения по возрастным группам

в процентах

	Всего			в том числе					
				мужчины			женщины		
	2002	2003	2004	2002	2003	2004	2002	2003	2004
Экономически неактивное население - всего	25,2	25,2	26,0	20,2	20,5	20,8	30,0	29,8	31,0
в том числе в возрасте, лет:									
15	85,5	85,8	89,1	86,4	86,2	87,3	84,7	85,3	90,9
16-19	55,6	53,3	56,4	53,8	51,8	53,2	57,6	55,0	60,0
20-24	15,7	16,4	16,3	11,5	13,6	13,9	20,5	19,8	19,4
25-29	6,2	7,1	8,0	4,4	4,7	4,4	8,3	9,7	11,8
30-34	5,4	5,9	6,6	3,8	3,2	4,3	7,1	8,7	9,0
35-39	5,3	5,4	6,3	4,1	4,3	4,8	6,4	6,6	8,0
40-44	5,0	5,2	5,2	3,3	4,1	4,1	6,8	6,3	6,2
45-49	6,6	6,3	7,1	4,3	5,0	5,4	8,9	7,7	8,8
50-54	14,7	13,4	11,8	8,5	8,6	5,4	20,4	17,4	17,3
55-59	28,7	26,8	27,3	11,6	10,2	11,1	43,7	41,3	40,6
60-64	51,3	52,1	56,4	40,0	38,9	42,9	61,2	62,8	66,8
65 и старше	79,0	81,2	84,4	74,2	76,8	80,4	82,1	83,8	86,8

Сельское экономически неактивное население по уровню образования

тысяч человек

	Всего			в том числе					
				мужчины			женщины		
	2002	2003	2004	2002	2003	2004	2002	2003	2004
Экономически неактивное население - всего	1086,0	1115,6	1200,1	432,9	452,0	476,2	653,1	663,6	723,8
из них имеют образование:									
высшее	38,5	38,8	35,5	18,5	17,5	17,6	20,0	21,2	17,9
незаконченное высшее	34,3	45,1	50,8	13,7	21,1	22,8	20,7	24,0	28,0
среднее профессиональное (специальное)	73,9	77,7	85,1	28,5	27,4	30,6	45,4	50,3	54,6
начальное профессиональное	33,5	46,0	43,8	15,0	19,6	22,0	18,5	26,3	21,7
среднее общее	359,6	365,6	406,0	147,1	152,9	155,9	212,6	212,7	250,1
основное общее	286,8	296,8	318,8	131,4	137,0	147,0	155,4	159,8	171,9
начальное общее	259,3	245,6	260,0	78,7	76,5	80,4	180,7	169,1	179,6

Структура сельского экономически неактивного населения по уровню образования

тысяч человек

	Всего			в том числе					
				мужчины			женщины		
	2002	2003	2004	2002	2003	2004	2002	2003	2004
Экономически неактивное население - всего	100	100	100	100	100	100	100	100	100
из них имеют образование:									
высшее	3,5	3,5	3,0	4,3	3,9	3,7	3,1	3,2	2,5
незаконченное высшее	3,2	4,0	4,2	3,2	4,7	4,8	3,2	3,6	3,9
среднее профессиональное (специальное)	6,8	7,0	7,1	6,6	6,1	6,4	6,9	7,6	7,5
начальное профессиональное	3,1	4,1	3,6	3,5	4,3	4,6	2,8	4,0	3,0
среднее общее	33,1	32,8	33,8	34,0	33,8	32,7	32,5	32,1	34,6
основное общее	26,4	26,6	26,6	30,4	30,3	30,9	23,8	24,1	23,7
начальное общее	23,9	22,0	21,7	18,2	16,9	16,9	27,7	25,5	24,8
Экономически неактивное население - всего	100	100	100	39,9	40,5	39,7	60,1	59,5	60,3
из них имеют образование:									
высшее	100	100	100	48,1	45,2	49,6	51,9	54,8	50,4
незаконченное высшее	100	100	100	39,8	46,7	44,9	60,2	53,3	55,1
среднее профессиональное (специальное)	100	100	100	38,6	35,2	35,9	61,4	64,8	64,1
начальное профессиональное	100	100	100	44,8	42,7	50,3	55,2	57,3	49,7
среднее общее	100	100	100	40,9	41,8	38,4	59,1	58,2	61,6
основное общее	100	100	100	45,8	46,2	46,1	54,2	53,8	53,9
начальное общее	100	100	100	30,3	31,1	30,9	69,7	68,9	69,1

Сельское Экономически неактивное население по причинам незанятости

тысяч человек

	Всего			в том числе					
				мужчины			женщины		
	2002	2003	2004	2002	2003	2004	2002	2003	2004
Экономически неактивное население - всего	1086,0	1115,6	1200,1	432,9	452,0	476,2	653,1	663,6	723,8
в том числе по причинам:									
учеба (дневная форма)	363,2	413,2	450,2	181,9	209,9	222,5	181,3	203,3	227,7
ведение домашнего хозяйства	30,6	49,9	66,7	1,9	4,8	5,4	28,7	45,1	61,3
выход на пенсию	519,1	486,8	493,8	170,4	157,7	159,7	348,7	329,1	334,2
по состоянию здоровья (нетрудоспособность в связи с инвалидностью)	90,9	87,8	97,4	51,5	47,8	50,0	39,4	40,0	47,4
другие причины	82,2	77,9	91,9	27,2	31,9	38,7	55,0	46,0	53,2

Структура сельского экономически неактивного населения по причинам незанятости

в процентах

	Всего			в том числе					
				мужчины			женщины		
	2002	2003	2004	2002	2003	2004	2002	2003	2004
Экономически неактивное население - всего	100	100	100	100	100	100	100	100	100
в том числе по причинам:									
учеба (дневная форма)	33,4	37,0	37,5	42,0	46,4	46,7	27,8	30,6	31,5
ведение домашнего хозяйства	2,8	4,5	5,6	0,4	1,1	1,1	4,4	6,8	8,5
выход на пенсию	47,8	43,6	41,1	39,4	34,9	33,5	53,4	49,6	46,2
по состоянию здоровья (нетрудоспособность в связи с инвалидностью)	8,4	7,9	8,1	11,9	10,6	10,5	6,0	6,0	6,6
другие причины	7,6	7,0	7,7	6,3	7,1	8,1	8,4	6,9	7,4
Экономически неактивное население - всего	100	100	100	39,9	40,5	39,7	60,1	59,5	60,3
в том числе по причинам:									
учеба (дневная форма)	100	100	100	50,1	50,8	49,4	49,9	49,2	50,6
ведение домашнего хозяйства	100	100	100	6,1	9,5	8,1	93,9	90,5	91,9
выход на пенсию	100	100	100	32,8	32,4	32,3	67,2	67,6	67,7
по состоянию здоровья (нетрудоспособность в связи с инвалидностью)	100	100	100	56,7	54,4	51,3	43,3	45,6	48,7
другие причины	100	100	100	33,1	40,9	42,1	66,9	59,1	57,9

Сельское Экономически неактивное население по причинам незанятости и возрастным группам

тысяч человек

	Всего			в том числе в возрасте, лет					
				15			16-24		
	2002	2003	2004	2002	2003	2004	2002	2003	2004
Экономически неактивное население - всего	1086,0	1115,6	1200,1	79,6	87,0	96,4	326,3	373,9	412,1
в том числе по причинам:									
учеба (дневная форма)	363,2	413,2	450,2	78,5	86,3	94,8	281,4	323,7	350,2
ведение домашнего хозяйства	30,6	49,9	66,7	-	0,1	0,2	4,8	10,1	13,7
выход на пенсию	519,1	486,8	493,8	-	-	-	-	-	-
по состоянию здоровья (нетрудоспособность в связи с инвалидностью)	90,9	87,8	97,4	0,8	0,5	1,0	13,4	13,0	14,7
другие причины	82,2	77,9	91,9	0,3	0,1	0,5	26,6	27,1	33,4

Продолжение

	в том числе в возрасте, лет								
	25-34			35-44			45-54		
	2002	2003	2004	2002	2003	2004	2002	2003	2004
Экономически неактивное население - всего	48,1	62,1	75,8	47,4	45,5	49,5	73,5	63,9	63,6
в том числе по причинам:									
учеба (дневная форма)	3,0	3,2	5,2	0,3	-	-	-	-	-
ведение домашнего хозяйства	11,0	18,4	25,2	8,3	11,2	15,8	5,7	8,4	10,4
выход на пенсию	-	-		1,1	1,1	0,3	25,0	18,9	14,6
по состоянию здоровья (нетрудоспособность в связи с инвалидностью)	13,2	17,6	22,0	21,6	20,0	17,5	28,4	25,0	26,5
другие причины	21,0	23,0	23,5	16,2	13,2	16,0	14,4	11,6	12,1

Продолжение

	в том числе в возрасте, лет					
	55-64			65 и старше		
	2002	2003	2004	2002	2003	2004
Экономически неактивное население - всего	191,4	155,5	152,7	319,8	327,6	350,0
в том числе по причинам:						
учеба (дневная форма)	-	-	-	-	-	-
ведение домашнего хозяйства	0,9	1,6	1,4	-	0,0	0,1
выход на пенсию	175,2	140,5	131,3	317,8	326,3	347,6
по состоянию здоровья (нетрудоспособность в связи с инвалидностью)	11,8	10,5	14,0	1,7	1,3	1,8
другие причины	3,5	2,8	6,0	0,3	-	0,5

Структура сельского экономически неактивного населения по причинам незанятости и возрастным группам

в процентах

	Всего			в том числе в возрасте, лет					
				15			16-24		
	2002	2003	2004	2002	2003	2004	2002	2003	2004
Экономически неактивное население - всего	100	100	100	100	100	100	100	100	100
в том числе по причинам:									
учеба (дневная форма)	33,4	37,0	37,5	98,7	99,2	98,3	86,3	86,6	85,0
ведение домашнего хозяйства	2,8	4,5	5,6	-	0,1	0,2	1,5	2,7	3,3
выход на пенсию	47,8	43,6	41,1	-	-	-	-	-	-
по состоянию здоровья (нетрудоспособность в связи с инвалидностью)	8,4	7,9	8,1	1,0	0,6	1,0	4,1	3,5	3,6
другие причины	7,6	7,0	7,7	0,4	0,1	0,5	8,2	7,2	8,1
Экономически неактивное население - всего	100	100	100	7,3	7,8	8,0	30,0	33,5	34,3
в том числе по причинам:									
учеба (дневная форма)	100	100	100	21,6	20,9	21,0	77,5	78,3	77,8
ведение домашнего хозяйства	100	100	100	-	0,1	0,3	15,7	20,3	20,6
выход на пенсию	100	100	100	-	-	-	-	-	-
по состоянию здоровья (нетрудоспособность в связи с инвалидностью)	100	100	100	0,9	0,6	1,0	14,8	14,8	15,1
другие причины	100	100	100	0,3	0,2	0,5	32,4	34,8	36,4

Продолжение

	в том числе в возрасте, лет								
	25-34			35-44			45-54		
	2002	2003	2004	2002	2003	2004	2002	2003	2004
Экономически неактивное население - всего	100	100	100	100	100	100	100	100	100
в том числе по причинам:									
учеба (дневная форма)	6,2	5,1	6,9	0,7	-	-	-	-	-
ведение домашнего хозяйства	22,8	29,5	33,2	17,4	24,7	32,0	7,7	13,2	16,3
выход на пенсию	-	-	-	2,3	2,4	0,5	34,0	29,6	22,9
по состоянию здоровья (нетрудоспособность в связи с инвалидностью)	27,4	28,3	29,0	45,5	43,8	35,3	38,6	39,1	41,7
другие причины	43,6	37,0	31,0	34,1	29,1	32,2	19,6	18,2	19,1
Экономически неактивное население - всего	4,4	5,6	6,3	4,4	4,1	4,1	6,8	5,7	5,3
в том числе по причинам:									
учеба (дневная форма)	0,8	0,8	1,2	0,1	-	-	-	-	-
ведение домашнего хозяйства	35,9	36,8	37,7	27,0	22,6	23,7	18,5	16,9	15,5
выход на пенсию	-	-	-	0,2	0,2	0,1	4,8	3,9	3,0
по состоянию здоровья (нетрудоспособность в связи с инвалидностью)	14,5	20,0	22,5	23,8	22,7	17,9	31,2	28,4	27,2
другие причины	25,5	29,5	25,6	19,7	17,0	17,4	17,5	14,9	13,2

Продолжение

	в том числе в возрасте, лет					
	55-64			65 и старше		
	2002	2003	2004	2002	2003	2004
Экономически неактивное население - всего	100	100	100	100	100	100
в том числе по причинам:						
учеба (дневная форма)	-	-	-	-	-	-
ведение домашнего хозяйства	0,5	1,0	0,9	-	0,0	0,0
выход на пенсию	91,5	90,4	86,0	99,4	99,6	99,3
по состоянию здоровья (нетрудоспособность в связи с инвалидностью)	6,2	6,8	9,2	0,5	0,4	0,5
другие причины	1,8	1,8	3,9	0,1	-	0,1
Экономически неактивное население - всего	17,6	13,9	12,7	29,5	29,4	29,2
в том числе по причинам:						
учеба (дневная форма)	-	-	-	-	-	-
ведение домашнего хозяйства	2,9	3,3	2,1	-	0,1	0,1
выход на пенсию	33,7	28,9	26,6	61,2	67,0	70,4
по состоянию здоровья (нетрудоспособность в связи с инвалидностью)	13,0	12,0	14,3	1,9	1,5	1,9
другие причины	4,2	3,6	6,5	0,3	-	0,5

Сельское Экономически неактивное население по продолжительности незанятости^{*)}

тысяч человек

	Всего			в том числе					
				мужчины			женщины		
	2002	2003	2004	2002	2003	2004	2002	2003	2004
Экономически неактивное население - всего	112,8	127,8	158,6	29,1	36,7	44,0	83,7	91,1	114,6
из них не были заняты:									
менее 1 месяца	1,7	2,0	4,3	0,4	0,8	1,4	1,3	1,2	2,9
до 3 месяцев	10,3	16,9	25,9	3,5	7,5	7,6	6,7	9,4	18,3
от 3 до 6 месяцев	12,4	13,9	18,8	4,7	6,0	7,6	7,7	8,0	11,3
от 6 до 12 месяцев	7,0	13,1	15,7	1,4	3,3	5,5	5,6	9,9	10,2
год и более	23,4	29,9	32,4	5,7	6,2	7,0	17,7	23,7	25,4
5 лет и более	24,3	17,2	18,9	4,1	3,0	3,0	20,2	14,2	15,8
из них никогда не работали	33,8	34,6	42,6	9,1	10,0	12,0	24,6	24,7	30,6

^{*)} Без учета пенсионеров, учащихся дневной формы обучения, инвалидов.

Структура сельского экономически неактивного населения по продолжительности незанятости

в процентах

	Всего			в том числе					
				мужчины			женщины		
	2002	2003	2004	2002	2003	2004	2002	2003	2004
Экономически неактивное население - всего	100	100	100	100	100	100	100	100	100
из них не были заняты:									
менее 1 месяца	1,5	1,6	2,7	1,5	2,2	3,2	1,5	1,3	2,6
до 3 месяцев	9,1	13,2	16,3	12,2	20,4	17,2	8,0	10,4	16,0
от 3 до 6 месяцев	11,0	10,9	11,9	16,2	16,2	17,2	9,1	8,8	9,8
от 6 до 12 месяцев	6,2	10,3	9,9	4,9	9,0	12,4	6,7	10,8	8,9
год и более	20,7	23,4	20,4	19,7	16,9	15,8	21,1	26,0	22,2
5 лет и более	21,6	13,4	11,9	14,2	8,1	6,9	24,1	15,6	13,8
из них никогда не работали	29,9	27,1	26,9	31,4	27,2	27,3	29,4	27,1	26,7
Экономически неактивное население - всего	100	100	100	25,8	28,7	27,8	74,2	71,3	72,2
из них не были заняты:									
менее 1 месяца	100	100	100	25,8	39,8	32,5	74,2	60,2	67,5
до 3 месяцев	100	100	100	34,5	44,2	29,2	65,5	55,8	70,8
от 3 до 6 месяцев	100	100	100	38,0	42,7	40,2	62,0	57,3	59,8
от 6 до 12 месяцев	100	100	100	20,3	25,0	35,0	79,7	75,0	65,0
год и более	100	100	100	24,5	20,7	21,5	75,5	79,3	78,5
5 лет и более	100	100	100	16,9	17,4	16,1	83,1	82,6	83,9
из них никогда не работали	100	100	100	27,0	28,7	28,2	73,0	71,3	71,8

6. ЭКОНОМИЧЕСКАЯ ХАРАКТЕРИСТИКА НАСЕЛЕНИЯ В ТРУДОСПОСОБНОМ ВОЗРАСТЕ

6.1. ЭКОНОМИЧЕСКИ АКТИВНОЕ НАСЕЛЕНИЕ

Основные индикаторы рынка труда

	Всего			в том числе					
				мужчины			женщины		
	2002	2003	2004	2002	2003	2004	2002	2003	2004
Экономически активное население, тыс. человек	7058,2	7382,8	7626,7	3654,2	3801,7	3921,9	3404,0	3581,2	3704,8
Уровень экономической активности населения, %	81,3	80,4	79,9	83,7	83,0	82,9	78,9	77,7	77,0
Занятое население, тыс. человек	6374,8	6715,6	6971,0	3373,0	3522,2	3642,1	3001,8	3193,4	3329,0
Уровень занятости, в % к: населению в трудоспособном возрасте	73,5	73,1	73,1	77,3	76,9	77,0	69,6	69,3	69,2
экономически активному населению	90,3	91,0	91,4	92,3	92,6	92,9	88,2	89,2	89,9
Наемные работники, тыс. человек	3985,5	4187,7	4439,9	2200,2	2272,5	2372,6	1785,3	1915,2	2067,3
Доля в численности занятого населения, %	62,5	62,4	63,7	65,2	64,5	65,1	59,5	60,0	62,1
Самостоятельно занятые, тыс. человек	2389,2	2527,9	2531,1	1172,7	1249,7	1269,5	1216,5	1278,2	1261,6
Доля в численности занятого населения, %	37,5	37,6	36,3	34,8	35,5	34,9	40,5	40,0	37,9
Безработное население, тыс. человек	683,4	667,3	655,7	281,2	279,5	279,8	402,3	387,7	375,9
Уровень безработицы, %	9,7	9,0	8,6	7,7	7,4	7,1	11,8	10,8	10,1
Уровень молодежной безработицы, % (в возрасте 16-24 лет)	17,4	14,6	14,4	15,6	13,0	13,1	19,5	16,7	15,8
Экономически неактивное население, тыс. человек	1619,9	1802,3	1914,7	710,0	776,0	807,5	909,9	1026,3	1107,2
Уровень экономической неактивности (пассивности) населения, %	18,7	19,6	20,1	16,3	17,0	17,1	21,1	22,3	23,0

Экономически активное население по возрастным группам

тысяч человек

	Всего			в том числе					
				мужчины			женщины		
	2002	2003	2004	2002	2003	2004	2002	2003	2004
Экономически активное население - всего	7058,2	7382,8	7626,7	3654,2	3801,7	3921,9	3404,0	3581,2	3704,8
в том числе в возрасте, лет:									
16-19	333,7	395,4	393,5	183,8	217,5	219,2	149,9	177,8	174,3
20-24	757,5	878,7	932,4	410,3	479,8	507,1	347,2	398,9	425,4
25-29	890,6	1049,3	1118,3	460,8	549,0	585,0	429,8	500,3	533,3
30-34	890,0	1069,3	1167,7	451,1	536,8	587,8	438,9	532,5	579,9
35-39	1006,2	928,9	941,2	495,9	458,8	474,5	510,3	470,1	466,7
40-44	1111,0	1058,6	1068,2	553,5	524,7	514,6	557,5	533,9	553,6
45-49	900,2	889,9	891,7	435,3	433,1	436,9	464,9	456,8	454,8
50-54	733,5	718,4	699,2	356,5	344,1	339,8	377,0	374,2	359,4
55-58	272,7	280,9	320,2	144,2	144,3	162,7	128,5	136,6	157,5
59-63	162,8	113,5	94,3	162,8	113,5	94,3	-	-	-

Структура экономически активного населения по возрастным группам

в процентах

	Всего			в том числе					
				мужчины			женщины		
	2002	2003	2004	2002	2003	2004	2002	2003	2004
Экономически активное население - всего	100	100	100	100	100	100	100	100	100
в том числе в возрасте, лет:									
16-19	4,7	5,4	5,2	5,0	5,7	5,6	4,4	5,0	4,7
20-24	10,7	11,9	12,2	11,2	12,6	12,9	10,2	11,1	11,5
25-29	12,6	14,2	14,7	12,6	14,4	14,9	12,6	14,0	14,4
30-34	12,6	14,5	15,3	12,3	14,1	15,0	12,9	14,9	15,7
35-39	14,3	12,6	12,3	13,6	12,1	12,1	15,0	13,1	12,6
40-44	15,7	14,3	14,0	15,1	13,8	13,1	16,4	14,9	14,9
45-49	12,8	12,1	11,7	11,9	11,4	11,1	13,7	12,8	12,3
50-54	10,4	9,7	9,2	9,8	9,1	8,7	11,1	10,5	9,7
55-58	3,9	3,8	4,2	3,9	3,8	4,1	3,8	3,8	4,3
59-63	2,3	1,5	1,2	4,5	3,0	2,4	-	-	-
Экономически активное население - всего	100	100	100	51,8	51,5	51,4	48,2	48,5	48,6
в том числе в возрасте, лет:									
16-19	100	100	100	55,1	55,0	55,7	44,9	45,0	44,3
20-24	100	100	100	54,2	54,6	54,4	45,8	45,4	45,6
25-29	100	100	100	51,7	52,3	52,3	48,3	47,7	47,7
30-34	100	100	100	50,7	50,2	50,3	49,3	49,8	49,7
35-39	100	100	100	49,3	49,4	50,4	50,7	50,6	49,6
40-44	100	100	100	49,8	49,6	48,2	50,2	50,4	51,8
45-49	100	100	100	48,4	48,7	49,0	51,6	51,3	51,0
50-54	100	100	100	48,6	47,9	48,6	51,4	52,1	51,4
55-58	100	100	100	52,9	51,4	50,8	47,1	48,6	49,2
59-63	100	100	100	100,0	100,0	100,0	-	-	-

Уровень экономической активности населения по возрастным группам

в процентах

	Всего			в том числе					
				мужчины			женщины		
	2002	2003	2004	2002	2003	2004	2002	2003	2004
Экономически активное население - всего	81,3	80,4	79,9	83,7	83,0	82,9	78,9	77,7	77,0
в том числе в возрасте, лет:									
16-19	33,8	33,4	31,3	36,3	35,5	34,0	31,1	31,1	28,5
20-24	75,7	74,6	74,6	80,3	79,3	78,7	70,8	69,6	70,2
25-29	90,5	90,9	90,4	95,2	95,4	95,4	86,0	86,4	85,5
30-34	92,4	92,1	92,0	96,2	96,6	95,8	88,8	87,9	88,4
35-39	93,2	93,4	92,9	95,9	96,0	96,0	90,6	91,0	90,0
40-44	94,1	93,2	93,4	96,4	95,5	95,5	91,9	91,0	91,5
45-49	91,8	91,4	91,1	94,0	93,7	93,6	89,8	89,3	88,8
50-54	85,6	86,5	86,8	89,9	90,8	91,8	82,0	82,9	82,6
55-58	73,6	73,7	73,6	84,4	85,1	85,1	64,4	64,5	64,6
59-63	59,8	59,5	62,0	59,8	59,5	62,0	-	-	-

Экономически активное население по уровню образования

тысяч человек

	Всего			в том числе					
				мужчины			женщины		
	2002	2003	2004	2002	2003	2004	2002	2003	2004
Экономически активное население - всего	7058,2	7382,8	7626,7	3654,2	3801,7	3921,9	3404,0	3581,2	3704,8
в том числе имеют образование:									
высшее	1217,9	1362,7	1497,7	561,6	630,5	687,7	656,3	732,2	809,9
незаконченное высшее	177,8	232,4	245,5	92,7	116,4	121,9	85,1	116,1	123,6

Продолжение

	Всего			в том числе					
				мужчины			женщины		
	2002	2003	2004	2002	2003	2004	2002	2003	2004
среднее профессиональное (специальное)	2014,3	2076,4	2120,3	936,0	974,2	998,6	1078,3	1102,2	1121,7
начальное профессиональное	902,4	1026,7	973,4	566,6	630,8	585,8	335,7	395,9	387,6
среднее общее	2325,2	2295,2	2417,8	1249,9	1228,0	1309,5	1075,3	1067,2	1108,3
основное общее	333,8	330,9	320,0	192,8	185,8	185,0	141,0	145,1	135,0
начальное общее	86,8	58,4	52,0	54,5	36,0	33,4	32,4	22,4	18,7

Структура экономически активного населения по уровню образования

в процентах

	Всего			в том числе					
				мужчины			женщины		
	2002	2003	2004	2002	2003	2004	2002	2003	2004
Экономически активное население - всего	100	100	100	100	100	100	100	100	100
в том числе имеют образование:									
высшее	17,3	18,5	19,6	15,4	16,6	17,5	19,3	20,4	21,9
незаконченное высшее	2,5	3,1	3,2	2,5	3,1	3,1	2,5	3,2	3,3
среднее профессиональное (специальное)	28,5	28,1	27,8	25,6	25,6	25,5	31,7	30,8	30,3
начальное профессиональное	12,8	13,9	12,8	15,5	16,6	14,9	9,9	11,1	10,5
среднее общее	32,9	31,1	31,7	34,2	32,3	33,4	31,6	29,8	29,9
основное общее	4,7	4,5	4,2	5,3	4,9	4,7	4,1	4,1	3,6
начальное общее	1,2	0,8	0,7	1,5	0,9	0,9	1,0	0,6	0,5
Экономически активное население - всего	100	100	100	51,8	51,5	51,4	48,2	48,5	48,6
в том числе имеют образование:									
высшее	100	100	100	46,1	46,3	45,9	53,9	53,7	54,1
незаконченное высшее	100	100	100	52,1	50,1	49,7	47,9	49,9	50,3
среднее профессиональное (специальное)	100	100	100	46,5	46,9	47,1	53,5	53,1	52,9
начальное профессиональное	100	100	100	62,8	61,4	60,2	37,2	38,6	39,8
среднее общее	100	100	100	53,8	53,5	54,2	46,2	46,5	45,8
основное общее	100	100	100	57,8	56,2	57,8	42,2	43,8	42,2
начальное общее	100	100	100	62,7	61,6	64,1	37,3	38,4	35,9

6.2. ЗАНЯТОЕ НАСЕЛЕНИЕ

Занятое население по возрастным группам

тысяч человек

	Всего			в том числе					
				мужчины			женщины		
	2002	2003	2004	2002	2003	2004	2002	2003	2004
Занятое население - всего	6374,8	6715,6	6971,0	3373,0	3522,2	3642,1	3001,8	3193,4	3329,0
в том числе в возрасте, лет:									
16-19	264,9	327,4	321,2	150,6	182,9	182,9	114,4	144,5	138,3
20-24	636,3	760,2	814,3	350,7	424,1	448,0	285,6	336,2	366,3
25-29	795,9	947,4	1012,4	424,4	504,5	538,1	371,5	442,9	474,3
30-34	810,4	978,6	1078,8	423,9	502,8	557,2	386,5	475,8	521,6
35-39	921,4	850,2	873,9	465,6	430,0	446,9	455,8	420,2	427,0
40-44	1025,0	981,9	1003,5	522,0	495,0	490,2	503,0	486,9	513,3
45-49	833,0	829,0	830,5	409,2	411,7	412,9	423,8	417,3	417,6
50-54	678,7	670,1	650,9	335,6	326,8	323,8	343,1	343,3	327,1
55-58	254,9	263,1	296,6	136,7	136,8	153,2	118,1	126,4	143,4
59-63	154,2	107,5	89,0	154,2	107,5	89,0	-	-	-

Структура занятого населения по возрастным группам

в процентах

	Всего			в том числе					
				мужчины			женщины		
	2002	2003	2004	2002	2003	2004	2002	2003	2004
Занятое население - всего	100	100	100	100	100	100	100	100	100
в том числе в возрасте, лет:									
16-19	4,2	4,9	4,6	4,5	5,2	5,0	3,8	4,5	4,2
20-24	10,0	11,3	11,7	10,4	12,0	12,3	9,5	10,5	11,0
25-29	12,5	14,1	14,5	12,6	14,3	14,8	12,4	13,9	14,2
30-34	12,7	14,6	15,5	12,6	14,3	15,3	12,9	14,9	15,7
35-39	14,5	12,7	12,5	13,8	12,2	12,3	15,2	13,2	12,8
40-44	16,1	14,6	14,4	15,5	14,1	13,5	16,8	15,2	15,4
45-49	13,1	12,3	11,9	12,1	11,7	11,3	14,1	13,1	12,5
50-54	10,6	10,0	9,3	10,0	9,3	8,9	11,4	10,7	9,8
55-58	4,0	3,9	4,3	4,1	3,9	4,2	3,9	4,0	4,3
59-63	2,4	1,6	1,3	4,6	3,1	2,4	-	-	-
Занятое население - всего	100	100	100	52,9	52,4	52,2	47,1	47,6	47,8
в том числе в возрасте, лет:									
16-19	100	100	100	56,8	55,9	56,9	43,2	44,1	43,1
20-24	100	100	100	55,1	55,8	55,0	44,9	44,2	45,0
25-29	100	100	100	53,3	53,2	53,1	46,7	46,8	46,9
30-34	100	100	100	52,3	51,4	51,7	47,7	48,6	48,3
35-39	100	100	100	50,5	50,6	51,1	49,5	49,4	48,9
40-44	100	100	100	50,9	50,4	48,8	49,1	49,6	51,2
45-49	100	100	100	49,1	49,7	49,7	50,9	50,3	50,3
50-54	100	100	100	49,5	48,8	49,7	50,5	51,2	50,3
55-58	100	100	100	53,7	52,0	51,6	46,3	48,0	48,4
59-63	100	100	100	100,0	100,0	100,0	-	-	-

Уровень занятости населения по полу

	Всего			в том числе					
				мужчины			женщины		
	2002	2003	2004	2002	2003	2004	2002	2003	2004
Уровень занятости в процентах к:									
населению в трудоспособном возрасте	73,5	73,1	73,1	77,3	76,9	77,0	69,6	69,3	69,2
экономически активному населению	90,3	91,0	91,4	92,3	92,6	92,9	88,2	89,2	89,9

Уровень занятости населения по возрастным группам

	Уровень занятости в процентах к					
	населению в трудоспособном возрасте			экономически активному населению		
	2002	2003	2004	2002	2003	2004
Занятое население - всего	73,5	73,1	73,1	90,3	91,0	91,4
в том числе в возрасте, лет:						
16-19	26,8	27,6	25,6	79,4	82,8	81,6
20-24	63,6	64,5	65,1	84,0	86,5	87,3
25-29	80,9	82,0	81,8	89,4	90,3	90,5
30-34	84,1	84,3	85,0	91,1	91,5	92,4
35-39	85,3	85,5	86,3	91,6	91,5	92,8
40-44	86,8	86,4	87,7	92,3	92,8	93,9
45-49	84,9	85,2	84,8	92,5	93,2	93,1
50-54	79,3	80,7	80,8	92,5	93,3	93,1
55-58	68,8	69,0	68,2	93,5	93,7	92,6
59-63	56,7	56,4	58,5	94,8	94,7	94,4

Занятое население по уровню образования

тысяч человек

	Всего			в том числе					
				мужчины			женщины		
	2002	2003	2004	2002	2003	2004	2002	2003	2004
Занятое население - всего	6374,8	6715,6	6971,0	3373,0	3522,2	3642,1	3001,8	3193,4	3329,0
из них имеют образование:									
высшее	1151,2	1288,1	1428,6	534,8	604,7	662,9	616,4	683,3	765,7
незаконченное высшее	161,3	209,6	218,3	85,6	107,4	108,4	75,7	102,2	109,9
среднее профессиональное (специальное)	1837,1	1914,0	1956,9	877,7	917,9	940,1	959,4	996,1	1016,8
начальное профессиональное	817,7	943,0	886,3	526,8	591,6	544,7	290,8	351,5	341,6
среднее общее	2037,9	2023,0	2155,7	1126,7	1105,7	1191,4	911,2	917,3	964,3
основное общее	292,9	287,0	279,8	172,2	163,8	164,9	120,7	123,2	114,9
начальное общее	76,6	50,9	45,3	49,1	31,1	29,7	27,5	19,8	15,7

Структура занятого населения по уровню образования

в процентах

	Всего			в том числе					
				мужчины			женщины		
	2002	2003	2004	2002	2003	2004	2002	2003	2004
Занятое население - всего	100	100	100	100	100	100	100	100	100
из них имеют образование:									
высшее	18,1	19,2	20,5	15,9	17,2	18,2	20,5	21,4	23,0
незаконченное высшее	2,5	3,1	3,1	2,5	3,0	3,0	2,5	3,2	3,3
среднее профессиональное (специальное)	28,8	28,5	28,1	26,0	26,1	25,8	32,0	31,2	30,5
начальное профессиональное	12,8	14,0	12,7	15,6	16,8	15,0	9,7	11,0	10,3
среднее общее	32,0	30,1	30,9	33,4	31,4	32,7	30,4	28,7	29,0
основное общее	4,6	4,3	4,0	5,1	4,7	4,5	4,0	3,9	3,5
начальное общее	1,2	0,8	0,7	1,5	0,9	0,8	0,9	0,6	0,5
Занятое население - всего	100	100	100	52,9	52,4	52,2	47,1	47,6	47,8
из них имеют образование:									
высшее	100	100	100	46,5	46,9	46,4	53,5	53,1	53,6
незаконченное высшее	100	100	100	53,1	51,2	49,6	46,9	48,8	50,4
среднее профессиональное (специальное)	100	100	100	47,8	48,0	48,0	52,2	52,0	52,0
начальное профессиональное	100	100	100	64,4	62,7	61,5	35,6	37,3	38,5
среднее общее	100	100	100	55,3	54,7	55,3	44,7	45,3	44,7
основное общее	100	100	100	58,8	57,1	58,9	41,2	42,9	41,1
начальное общее	100	100	100	64,0	61,0	65,4	36,0	39,0	34,6

Уровень занятости населения по образованию

	Уровень занятости в процентах к					
	населению в трудоспособном возрасте			экономически активному населению		
	2002	2003	2004	2002	2003	2004
Занятое население - всего	73,5	73,1	73,1	90,3	91,0	91,4
из них имеют образование:						
высшее	86,7	86,7	88,7	94,5	94,5	95,4
незаконченное высшее	44,3	46,3	44,4	90,7	90,2	88,9
среднее профессиональное (специальное)	82,2	82,4	82,6	91,2	92,2	92,3
начальное профессиональное	81,2	82,3	80,9	90,6	91,8	91,1
среднее общее	69,9	69,2	69,5	87,6	88,1	89,2
основное общее	44,0	39,1	37,0	87,8	86,7	87,4
начальное общее	46,7	41,8	39,9	88,3	87,1	87,2

Занятое население по статусу занятости

тысяч человек

	Всего			в том числе					
				мужчины			женщины		
	2002	2003	2004	2002	2003	2004	2002	2003	2004
Занятое население - всего	6374,8	6715,6	6971,0	3373,0	3522,2	3642,1	3001,8	3193,4	3329,0
Наемные работники	3985,5	4187,7	4439,9	2200,2	2272,5	2372,6	1785,3	1915,2	2067,3
в том числе занятые:									
в государственной организации	1659,2	1700,1	1763,8	728,1	730,1	741,5	931,0	970,1	1022,3
в негосударственной организации	1577,2	1708,5	1872,6	1027,9	1095,5	1171,5	549,3	613,0	701,1
у физических лиц	492,3	512,2	526,0	253,5	253,7	261,2	238,8	258,4	264,8
в крестьянском (фермерском) хозяйстве	256,9	267,0	277,4	190,7	193,3	198,4	66,2	73,7	79,0
Самостоятельно занятые	2389,2	2527,9	2531,1	1172,7	1249,7	1269,5	1216,5	1278,2	1261,6
в том числе:									
работодатели	58,0	63,2	80,3	43,3	47,4	58,8	14,7	15,9	21,5
самостоятельные работники	2201,4	2323,5	2310,4	1059,4	1120,6	1136,0	1142,0	1202,9	1174,4
члены производственного кооператива	63,1	74,1	57,4	45,0	52,7	36,5	18,2	21,5	20,9
неоплачиваемые работники семейных предприятий	66,7	67,0	83,1	25,0	29,0	38,2	41,7	38,0	44,9

Структура занятого населения по статусу занятости

в процентах

	Всего			в том числе					
				мужчины			женщины		
	2002	2003	2004	2002	2003	2004	2002	2003	2004
Занятое население - всего	100	100	100	100	100	100	100	100	100
Наемные работники	62,5	62,4	63,7	65,2	64,5	65,1	59,5	60,0	62,1
в том числе занятые:									
в государственной организации	41,6	40,6	39,7	33,1	32,1	31,3	52,2	50,7	49,5
в негосударственной организации	39,6	40,8	42,2	46,7	48,2	49,4	30,8	32,0	33,9
у физических лиц	12,4	12,2	11,8	11,5	11,2	11,0	13,4	13,5	12,8
в крестьянском (фермерском) хозяйстве	6,4	6,4	6,2	8,7	8,5	8,4	3,7	3,9	3,8
Самостоятельно занятые	37,5	37,6	36,3	34,8	35,5	34,9	40,5	40,0	37,9
в том числе:									
работодатели	2,4	2,5	3,2	3,7	3,8	4,6	1,2	1,2	1,7
самостоятельные работники	92,1	91,9	91,3	90,3	89,7	89,5	93,9	94,1	93,1
члены производственного кооператива	2,6	2,9	2,3	3,8	4,2	2,9	1,5	1,7	1,7
неоплачиваемые работники семейных предприятий	2,8	2,6	3,3	2,1	2,3	3,0	3,4	3,0	3,6
Занятое население - всего	100	100	100	52,9	52,4	52,2	47,1	47,6	47,8
Наемные работники	100	100	100	55,2	54,3	53,4	44,8	45,7	46,6
в том числе занятые:									
в государственной организации	100	100	100	43,9	42,9	42,0	56,1	57,1	58,0
в негосударственной организации	100	100	100	65,2	64,1	62,6	34,8	35,9	37,4
у физических лиц	100	100	100	51,5	49,5	49,7	48,5	50,5	50,3
в крестьянском (фермерском) хозяйстве	100	100	100	74,2	72,4	71,5	25,8	27,6	28,5
Самостоятельно занятые	100	100	100	49,1	49,4	50,2	50,9	50,6	49,8
в том числе:									
работодатели	100	100	100	74,7	74,9	73,2	25,3	25,1	26,8
самостоятельные работники	100	100	100	48,1	48,2	49,2	51,9	51,8	50,8
члены производственного кооператива	100	100	100	71,2	71,1	63,7	28,8	28,9	36,3
неоплачиваемые работники семейных предприятий	100	100	100	37,5	43,3	46,0	62,5	56,7	54,0

Занятое население по видам экономической деятельности

тысяч человек

	Всего			в том числе					
				мужчины			женщины		
	2002	2003	2004	2002	2003	2004	2002	2003	2004
Занятое население - всего	6374,8	6715,6	6971,0	3373,0	3522,2	3642,1	3001,8	3193,4	3329,0
в том числе:									
Сельское хозяйство, охота и лесное хозяйство	2120,9	2273,1	2245,5	1161,1	1236,1	1229,0	959,7	1037,0	1016,5
Рыболовство, рыбоводство	13,4	15,8	17,8	12,1	14,6	15,7	1,4	1,2	2,1
Промышленность	816,6	849,7	864,3	557,7	577,3	584,5	258,9	272,4	279,8
в том числе:									
горнодобывающая	167,0	181,3	185,1	130,7	141,3	145,2	36,4	40,1	39,9
обрабатывающая	497,2	501,9	515,8	320,1	314,4	329,5	177,1	187,5	186,3
производство и распределение электроэнергии, газа и воды	152,4	166,5	163,4	106,9	121,6	109,8	45,4	44,9	53,6
Строительство	266,3	325,3	377,8	217,0	260,0	301,3	49,3	65,3	76,5
Торговля; ремонт автомобилей, бытовых изделий и предметов личного пользования	966,8	953,5	1017,6	407,5	394,6	411,4	559,3	559,0	606,2
Гостиницы и рестораны	55,8	70,1	81,9	15,6	18,4	22,2	40,2	51,7	59,7
Транспорт и связь	498,2	499,8	516,2	361,2	381,6	387,8	137,0	118,2	128,4
Финансовая деятельность	49,7	53,4	60,5	19,4	18,9	23,9	30,4	34,5	36,6
Операции с недвижимым имуществом, аренда и предоставление услуг	199,5	205,3	232,3	129,0	113,1	119,8	70,5	92,2	112,5
потребителям	278,5	316,7	333,2	157,9	188,7	191,8	120,6	128,0	141,5
Государственное управление	580,7	624,2	659,1	158,2	161,6	176,8	422,5	462,6	482,2
Образование									
Здравоохранение и предоставление социальных услуг	289,2	297,7	316,6	60,8	58,8	64,7	228,3	238,9	251,9
Предоставление коммунальных, социальных и персональных услуг	179,8	192,1	199,1	89,0	87,7	93,2	90,7	104,4	105,9
Предоставление услуг по ведению домашнего хозяйства	59,0	38,8	48,6	26,1	10,9	20,1	32,9	27,9	28,5

Структура занятого населения по видам экономической деятельности

в процентах

	Всего			в том числе					
				мужчины			женщины		
	2002	2003	2004	2002	2003	2004	2002	2003	2004
Занятое население - всего	100	100	100	100	100	100	100	100	100
в том числе:									
Сельское хозяйство, охота и лесное хозяйство	33,3	33,8	32,2	34,4	35,1	33,7	32,0	32,5	30,5
Рыболовство, рыбоводство	0,2	0,2	0,3	0,4	0,4	0,4	0,0	0,0	0,1
Промышленность	12,8	12,7	12,4	16,5	16,4	16,0	8,6	8,5	8,4
в том числе:									
горнодобывающая	20,5	21,3	21,4	23,4	24,5	24,8	14,0	14,7	14,3
обрабатывающая	60,9	59,1	59,7	57,4	54,5	56,4	68,4	68,8	66,6
производство и распределение электроэнергии, газа и воды	18,7	19,6	18,9	19,2	21,1	18,8	17,5	16,5	19,2
Строительство	4,2	4,8	5,4	6,4	7,4	8,3	1,6	2,0	2,3
Торговля; ремонт автомобилей бытовых изделий и предметов личного пользования	15,2	14,2	14,6	12,1	11,2	11,3	18,6	17,5	18,2
Гостиницы и рестораны	0,9	1,0	1,2	0,5	0,5	0,6	1,3	1,6	1,8
Транспорт и связь	7,8	7,4	7,4	10,7	10,8	10,6	4,6	3,7	3,9
Финансовая деятельность	0,8	0,8	0,9	0,6	0,5	0,7	1,0	1,1	1,1
Операции с недвижимым имуществом, аренда и предоставление услуг									
потребителям	3,1	3,1	3,3	3,8	3,2	3,3	2,3	2,9	3,4

Продолжение

	Всего			в том числе					
				мужчины			женщины		
	2002	2003	2004	2002	2003	2004	2002	2003	2004
Государственное управление	4,4	4,7	4,8	4,7	5,4	5,3	4,0	4,0	4,2
Образование	9,1	9,3	9,5	4,7	4,6	4,9	14,1	14,5	14,5
Здравоохранение и предоставление социальных услуг	4,5	4,4	4,5	1,8	1,7	1,8	7,6	7,5	7,6
Предоставление коммунальных, социальных и персональных услуг	2,8	2,9	2,9	2,6	2,5	2,6	3,0	3,3	3,2
Предоставление услуг по ведению домашнего хозяйства	0,9	0,6	0,7	0,8	0,3	0,6	1,1	0,9	0,9
Занятое население - всего	100	100	100	52,9	52,4	52,2	47,1	47,6	47,8
в том числе:									
Сельское хозяйство, охота и лесное хозяйство	100	100	100	54,7	54,4	54,7	45,3	45,6	45,3
Рыболовство, рыбоводство	100	100	100	89,8	92,2	88,2	10,2	7,8	11,8
Промышленность	100	100	100	68,3	67,9	67,6	31,7	32,1	32,4
в том числе:									
горнодобывающая	100	100	100	78,2	77,9	78,4	21,8	22,1	21,6
обрабатывающая	100	100	100	64,4	62,6	63,9	35,6	37,4	36,1
производство и распределение электроэнергии, газа и воды	100	100	100	70,2	73,0	67,2	29,8	27,0	32,8
Строительство	100	100	100	81,5	79,9	79,7	18,5	20,1	20,3
Торговля; ремонт автомобилей бытовых изделий и предметов личного пользования	100	100	100	42,1	41,4	40,4	57,9	58,6	59,6
Гостиницы и рестораны	100	100	100	27,9	26,2	27,1	72,1	73,8	72,9
Транспорт и связь	100	100	100	72,5	76,4	75,1	27,5	23,6	24,9
Финансовая деятельность	100	100	100	38,9	35,4	39,5	61,1	64,6	60,5
Операции с недвижимым имуществом, аренда и предоставление услуг	100	100	100	64,7	55,1	51,6	35,3	44,9	48,4
потребителям	100	100	100	56,7	59,6	57,5	43,3	40,4	42,5
Государственное управление	100	100	100	27,2	25,9	26,8	72,8	74,1	73,2
Образование	100	100	100						
Здравоохранение и предоставление социальных услуг	100	100	100	21,0	19,7	20,4	79,0	80,3	79,6
Предоставление коммунальных, социальных и персональных услуг	100	100	100	49,5	45,6	46,8	50,5	54,4	53,2
Предоставление услуг по ведению домашнего хозяйства	100	100	100	44,2	28,1	41,4	55,8	71,9	58,6

Занятое население по видам экономической деятельности и статусу занятости

тысяч человек

	Всего			в том числе					
				наемные работники			самостоятельно занятые		
	2002	2003	2004	2001	2003	2004	2002	2003	2004
Занятое население - всего	6374,8	6715,6	6971,0	3985,5	4187,7	4439,9	2389,2	2527,9	2531,1
в том числе:									
Сельское хозяйство, охота и лесное хозяйство	2120,9	2273,1	2245,5	555,5	568,8	601,1	1565,4	1704,3	1644,4
Рыболовство, рыбоводство	13,4	15,8	17,8	7,1	6,0	7,8	6,4	9,8	10,0
Промышленность	816,6	849,7	864,3	796,0	826,6	840,5	20,6	23,1	23,8
в том числе:									
горнодобывающая	167,0	181,3	185,1	167,0	181,3	185,1	-	-	-
обрабатывающая	497,2	501,9	515,8	476,5	478,8	492,0	20,6	23,1	23,8
производство и распределение электроэнергии, газа и воды	152,4	166,5	163,4	152,4	166,5	163,4	-	-	-
Строительство	266,3	325,3	377,8	231,7	286,1	330,2	34,6	39,2	47,6

Продолжение

	Всего			в том числе					
				наемные работники			самостоятельно занятые		
	2002	2003	2004	2001	2003	2004	2002	2003	2004
Торговля; ремонт автомобилей, бытовых изделий и предметов личного пользования	966,8	953,5	1017,6	414,5	415,2	454,7	552,4	538,4	562,9
Гостиницы и рестораны	55,8	70,1	81,9	50,6	64,3	71,8	5,3	5,7	10,1
Транспорт и связь	498,2	499,8	516,2	395,1	394,2	394,1	103,1	105,6	122,1
Финансовая деятельность	49,7	53,4	60,5	49,7	53,4	60,5	-	-	-
Операции с недвижимым имуществом, аренда и предоставление услуг									
потребителям	199,5	205,3	232,3	187,8	182,8	219,2	11,7	22,4	13,1
Государственное управление	278,5	316,7	333,2	278,5	316,7	333,2	-	-	-
Образование	580,7	624,2	659,1	572,6	619,1	650,5	8,1	5,1	8,5
Здравоохранение и предоставление социальных услуг	289,2	297,7	316,6	284,2	293,2	309,2	4,9	4,5	7,4
Предоставление коммунальных, социальных и персональных услуг	179,8	192,1	199,1	143,6	151,0	152,6	36,2	41,1	46,6
Предоставление услуг по ведению домашнего хозяйства	59,0	38,8	48,6	18,4	10,0	14,0	40,6	28,8	34,6

Структура занятого населения по видам экономической деятельности и статусу занятости

в процентах

	Всего			в том числе					
				наемные работники			самостоятельно занятые		
	2002	2003	2004	2001	2003	2004	2002	2003	2004
Занятое население - всего	100	100	100	100	100	100	100	100	100
в том числе:									
Сельское хозяйство, охота и лесное хозяйство	33,3	33,8	32,2	13,9	13,6	13,5	65,5	67,4	65,0
Рыболовство, рыбоводство	0,2	0,2	0,3	0,2	0,1	0,2	0,3	0,4	0,4
Промышленность	12,8	12,7	12,4	20,0	19,7	18,9	0,9	0,9	0,9
в том числе:									
горнодобывающая	20,5	21,3	21,4	21,0	21,9	22,0	-	-	-
обрабатывающая	60,9	59,1	59,7	59,9	57,9	58,5	100,0	100,0	100,0
производство и распределение электроэнергии, газа и воды	18,7	19,6	18,9	19,1	20,1	19,4	-	-	-
Строительство	4,2	4,8	5,4	5,8	6,8	7,4	1,4	1,6	1,9
Торговля; ремонт автомобилей, бытовых изделий и предметов личного пользования	15,2	14,2	14,6	10,4	9,9	10,2	23,1	21,3	22,2
Гостиницы и рестораны	0,9	1,0	1,2	1,3	1,5	1,6	0,2	0,2	0,4
Транспорт и связь	7,8	7,4	7,4	9,9	9,4	8,9	4,3	4,2	4,8
Финансовая деятельность	0,8	0,8	0,9	1,2	1,3	1,4	-	-	-
Операции с недвижимым имуществом, аренда и предоставление услуг									
потребителям	3,1	3,1	3,3	4,7	4,4	4,9	0,5	0,9	0,5
Государственное управление	4,4	4,7	4,8	7,0	7,6	7,5	-	-	-
Образование	9,1	9,3	9,5	14,4	14,8	14,7	0,3	0,2	0,3
Здравоохранение и предоставление социальных услуг	4,5	4,4	4,5	7,1	7,0	7,0	0,2	0,2	0,3
Предоставление коммунальных, социальных и персональных услуг	2,8	2,9	2,9	3,6	3,6	3,4	1,5	1,6	1,8
Предоставление услуг по ведению домашнего хозяйства	0,9	0,6	0,7	0,5	0,2	0,3	1,7	1,1	1,4
Занятое население - всего	100	100	100	62,5	62,4	63,7	37,5	37,6	36,3
в том числе:									
Сельское хозяйство, охота и лесное хозяйство	100	100	100	26,2	25,0	26,8	73,8	75,0	73,2
Рыболовство, рыбоводство	100	100	100	52,5	37,9	43,9	47,5	62,1	56,1
Промышленность	100	100	100	97,5	97,3	97,2	2,5	2,7	2,8

Продолжение

	Всего			в том числе					
				наемные работники			самостоятельно занятые		
	2002	2003	2004	2001	2003	2004	2002	2003	2004
в том числе:									
горнодобывающая	100	100	100	100,0	100,0	100,0	-	-	-
обрабатывающая	100	100	100	95,8	95,4	95,4	4,2	4,6	4,6
производство и распределение электроэнергии, газа и воды	100	100	100	100,0	100,0	100,0	-	-	-
Строительство	100	100	100	87,0	88,0	87,4	13,0	12,0	12,6
Торговля; ремонт автомобилей, бытовых изделий и предметов личного пользования	100	100	100	42,9	43,5	44,7	57,1	56,5	55,3
Гостиницы и рестораны	100	100	100	90,6	91,8	87,6	9,4	8,2	12,4
Транспорт и связь	100	100	100	79,3	78,9	76,3	20,7	21,1	23,7
Финансовая деятельность	100	100	100	100,0	100,0	100,0	-	-	-
Операции с недвижимым имуществом, аренда и предоставление услуг	100	100	100	94,2	89,1	94,4	5,8	10,9	5,6
потребителям	100	100	100	100,0	100,0	100,0	-	-	-
Государственное управление	100	100	100	98,6	99,2	98,7	1,4	0,8	1,3
Образование	100	100	100	98,3	98,5	97,7	1,7	1,5	2,3
Здравоохранение и предоставление социальных услуг	100	100	100	79,9	78,6	76,6	20,1	21,4	23,4
Предоставление коммунальных, социальных и персональных услуг	100	100	100	31,2	25,7	28,8	68,8	74,3	71,2
Предоставление услуг по ведению домашнего хозяйства	100	100	100						

6.3. БЕЗРАБОТНОЕ НАСЕЛЕНИЕ

Безработное население по возрастным группам

тысяч человек

	Всего			в том числе					
				мужчины			женщины		
	2002	2003	2004	2002	2003	2004	2002	2003	2004
Безработное население - всего	683,4	667,3	655,7	281,2	279,5	279,8	402,3	387,7	375,9
в том числе в возрасте, лет:									
16-19	68,7	68,0	72,3	33,2	34,6	36,3	35,5	33,4	36,0
20-24	121,2	118,5	118,2	59,6	55,7	59,1	61,6	62,7	59,1
25-29	94,7	101,9	105,8	36,4	44,5	46,9	58,3	57,4	58,9
30-34	79,6	90,6	88,9	27,2	34,0	30,5	52,4	56,7	58,4
35-39	84,8	78,7	67,3	30,3	28,8	27,6	54,5	49,9	39,7
40-44	86,1	76,7	64,7	31,5	29,7	24,5	54,5	47,0	40,3
45-49	67,2	60,9	61,2	26,1	21,4	24,0	41,1	39,5	37,2
50-54	54,8	48,3	48,3	20,8	17,3	16,0	33,9	31,0	32,3
55-58	17,8	17,8	23,6	7,5	7,6	9,5	10,3	10,2	14,1
59-63	8,5	6,0	5,3	8,5	6,0	5,3	-	-	-

Структура безработного населения по возрастным группам

в процентах

	Всего			в том числе					
				мужчины			женщины		
	2002	2003	2004	2002	2003	2004	2002	2003	2004
Безработное население - всего	100	100	100	100	100	100	100	100	100
в том числе в возрасте, лет:									
16-19	10,1	10,2	11,0	11,8	12,4	13,0	8,8	8,6	9,6
20-24	17,7	17,8	18,0	21,2	19,9	21,1	15,3	16,2	15,7
25-29	13,9	15,3	16,1	13,0	15,9	16,8	14,5	14,8	15,7
30-34	11,6	13,6	13,6	9,7	12,2	10,9	13,0	14,6	15,5

Продолжение

	Всего			в том числе					
				мужчины			женщины		
	2002	2003	2004	2002	2003	2004	2002	2003	2004
35-39	12,4	11,8	10,3	10,8	10,3	9,9	13,6	12,9	10,6
40-44	12,6	11,5	9,9	11,2	10,6	8,7	13,6	12,1	10,7
45-49	9,8	9,1	9,3	9,3	7,6	8,6	10,2	10,2	9,9
50-54	8,0	7,2	7,4	7,4	6,2	5,7	8,4	8,0	8,6
55-58	2,6	2,7	3,6	2,7	2,7	3,4	2,6	2,6	3,7
59-63	1,2	0,9	0,8	3,0	2,1	1,9	-	-	-
Безработное население - всего	100	100	100	41,1	41,9	42,7	58,9	58,1	57,3
в том числе в возрасте, лет:									
16-19	100	100	100	48,3	50,9	50,3	51,7	49,1	49,7
20-24	100	100	100	49,2	47,0	50,0	50,8	53,0	50,0
25-29	100	100	100	38,5	43,7	44,3	61,5	56,3	55,7
30-34	100	100	100	34,2	37,5	34,3	65,8	62,5	65,7
35-39	100	100	100	35,7	36,6	41,1	64,3	63,4	58,9
40-44	100	100	100	36,6	38,7	37,8	63,4	61,3	62,2
45-49	100	100	100	38,8	35,1	39,3	61,2	64,9	60,7
50-54	100	100	100	38,0	35,8	33,1	62,0	64,2	66,9
55-58	100	100	100	41,9	42,6	40,4	58,1	57,4	59,6
59-63	100	100	100	100,0	100,0	100,0	-	-	-

Уровень безработицы по возрастным группам

в процентах

	Всего			в том числе					
				мужчины			женщины		
	2002	2003	2004	2002	2003	2004	2002	2003	2004
Безработное население - всего	9,7	9,0	8,6	7,7	7,4	7,1	11,8	10,8	10,1
в том числе в возрасте, лет:									
16-19	20,6	17,2	18,4	18,1	15,9	16,6	23,7	18,8	20,6
20-24	16,0	13,5	12,7	14,5	11,6	11,7	17,7	15,7	13,9
25-29	10,6	9,7	9,5	7,9	8,1	8,0	13,6	11,5	11,0
30-34	8,9	8,5	7,6	6,0	6,3	5,2	11,9	10,6	10,1
35-39	8,4	8,5	7,2	6,1	6,3	5,8	10,7	10,6	8,5
40-44	7,7	7,2	6,1	5,7	5,7	4,8	9,8	8,8	7,3
45-49	7,5	6,8	6,9	6,0	4,9	5,5	8,8	8,7	8,2
50-54	7,5	6,7	6,9	5,8	5,0	4,7	9,0	8,3	9,0
55-58	6,5	6,3	7,4	5,2	5,2	5,9	8,1	7,5	8,9
59-63	5,2	5,3	5,6	5,2	5,3	5,6	-	-	-

Безработное население по уровню образования

тысяч человек

	Всего			в том числе					
				мужчины			женщины		
	2002	2003	2004	2002	2003	2004	2002	2003	2004
Безработное население - всего	683,4	667,3	655,7	281,2	279,5	279,8	402,3	387,7	375,9
в том числе имеют образование:									
высшее	66,7	74,7	69,1	26,8	25,8	24,9	39,9	48,9	44,2
незаконченное высшее	16,5	22,8	27,2	7,1	9,0	13,5	9,4	13,9	13,7
среднее профессиональное (специальное)	177,1	162,4	163,4	58,3	56,3	58,5	118,8	106,2	104,9
начальное профессиональное	84,7	83,7	87,0	39,8	39,2	41,1	44,9	44,5	46,0
среднее общее	287,4	272,2	262,1	123,2	122,3	118,1	164,2	149,9	144,0
основное общее	40,9	43,9	40,2	20,6	22,0	20,1	20,3	21,9	20,2
начальное общее	10,2	7,5	6,7	5,4	5,0	3,7	4,8	2,6	3,0

Структура безработного населения по уровню образования

в процентах

	Всего			в том числе					
				мужчины			женщины		
	2002	2003	2004	2002	2003	2004	2002	2003	2004
Безработное население - всего	100	100	100	100	100	100	100	100	100
в том числе имеют образование:									
высшее	9,8	11,2	10,5	9,5	9,2	8,9	9,9	12,6	11,8
незаконченное высшее	2,4	3,4	4,1	2,5	3,2	4,8	2,3	3,6	3,6
среднее профессиональное (специальное)	25,9	24,3	24,9	20,7	20,1	20,9	29,5	27,4	27,9
начальное профессиональное	12,4	12,5	13,3	14,2	14,0	14,7	11,2	11,5	12,2
среднее общее	42,0	40,8	40,0	43,8	43,7	42,2	40,8	38,7	38,3
основное общее	6,0	6,6	6,1	7,3	7,9	7,2	5,0	5,6	5,4
начальное общее	1,5	1,1	1,0	1,9	1,8	1,3	1,2	0,7	0,8
Безработное население - всего	100	100	100	41,1	41,9	42,7	58,9	58,1	57,3
в том числе имеют образование:									
высшее	100	100	100	40,2	34,6	36,0	59,8	65,4	64,0
незаконченное высшее	100	100	100	43,0	39,3	49,7	57,0	60,7	50,3
среднее профессиональное (специальное)	100	100	100	32,9	34,6	35,8	67,1	65,4	64,2
начальное профессиональное	100	100	100	47,0	46,9	47,2	53,0	53,1	52,8
среднее общее	100	100	100	42,9	44,9	45,1	57,1	55,1	54,9
основное общее	100	100	100	50,3	50,2	49,9	49,7	49,8	50,1
начальное общее	100	100	100	52,8	65,7	55,3	47,2	34,3	44,7

6.4. ЭКОНОМИЧЕСКИ НЕАКТИВНОЕ НАСЕЛЕНИЕ

Экономически неактивное население по возрастным группам

тысяч человек

	Всего			в том числе					
				мужчины			женщины		
	2002	2003	2004	2002	2003	2004	2002	2003	2004
Экономически неактивное население - всего	1619,9	1802,3	1914,7	710,0	776,0	807,5	909,9	1026,3	1107,2
в том числе в возрасте, лет:									
16-19	654,5	788,9	862,0	322,3	395,5	425,0	332,2	393,4	436,9
20-24	243,7	299,1	317,9	100,6	125,0	137,5	143,1	174,1	180,4
25-29	93,3	105,4	118,7	23,4	26,4	28,4	69,9	79,1	90,4
30-34	73,5	92,1	102,0	18,0	19,1	25,9	55,5	73,0	76,1
35-39	74,0	65,8	71,9	21,0	19,1	19,8	53,0	46,7	52,1
40-44	70,3	77,5	76,0	20,9	24,6	24,4	49,4	52,9	51,6
45-49	80,5	83,6	87,3	27,8	28,9	29,7	52,7	54,7	57,6
50-54	122,9	112,2	106,1	40,0	34,9	30,5	82,9	77,3	75,6
55-58	97,8	100,4	114,9	26,7	25,4	28,5	71,1	75,1	86,5
59-63	109,4	77,2	57,8	109,4	77,2	57,8	-	-	-

Структура экономически неактивного населения по возрастным группам

в процентах

	Всего			в том числе					
				мужчины			женщины		
	2002	2003	2004	2002	2003	2004	2002	2003	2004
Экономически неактивное население - всего	100	100	100	100	100	100	100	100	100
в том числе в возрасте, лет:									
16-19	40,4	43,8	45,0	45,4	51,0	52,6	36,5	38,3	39,5
20-24	15,0	16,6	16,6	14,2	16,1	17,0	15,7	17,0	16,3
25-29	5,8	5,9	6,2	3,3	3,4	3,5	7,7	7,7	8,2
30-34	4,5	5,1	5,3	2,5	2,5	3,2	6,1	7,1	6,9

Продолжение

	Всего			в том числе					
				мужчины			женщины		
	2002	2003	2004	2002	2003	2004	2002	2003	2004
35-39	4,6	3,7	3,8	3,0	2,5	2,5	5,8	4,6	4,7
40-44	4,3	4,3	4,0	2,9	3,2	3,0	5,4	5,2	4,7
45-49	5,0	4,6	4,6	3,9	3,7	3,7	5,8	5,3	5,2
50-54	7,6	6,2	5,5	5,6	4,5	3,8	9,1	7,5	6,8
55-58	6,0	5,6	6,0	3,8	3,3	3,5	7,8	7,3	7,8
59-63	6,8	4,3	3,0	15,4	9,9	7,2	-	-	-
Экономически неактивное население - всего	100	100	100	43,8	43,1	42,2	56,2	56,9	57,8
в том числе в возрасте, лет:									
16-19	100	100	100	49,2	50,1	49,3	50,8	49,9	50,7
20-24	100	100	100	41,3	41,8	43,2	58,7	58,2	56,8
25-29	100	100	100	25,1	25,0	23,9	74,9	75,0	76,1
30-34	100	100	100	24,4	20,7	25,4	75,6	79,3	74,6
35-39	100	100	100	28,3	29,0	27,6	71,7	71,0	72,4
40-44	100	100	100	29,7	31,7	32,1	70,3	68,3	67,9
45-49	100	100	100	34,5	34,5	34,0	65,5	65,5	66,0
50-54	100	100	100	32,5	31,1	28,7	67,5	68,9	71,3
55-58	100	100	100	27,3	25,3	24,8	72,7	74,7	75,2
59-63	100	100	100	100,0	100,0	100,0	-	-	-

Уровень экономической неактивности населения по возрастным группам

в процентах

	Всего			в том числе					
				мужчины			женщины		
	2002	2003	2004	2002	2003	2004	2002	2003	2004
Экономически неактивное население - всего	18,7	19,6	20,1	16,3	17,0	17,1	21,1	22,3	23,0
в том числе в возрасте, лет:									
16-19	66,2	66,6	68,7	63,7	64,5	66,0	68,9	68,9	71,5
20-24	24,3	25,4	25,4	19,7	20,7	21,3	29,2	30,4	29,8
25-29	9,5	9,1	9,6	4,8	4,6	4,6	14,0	13,6	14,5
30-34	7,6	7,9	8,0	3,8	3,4	4,2	11,2	12,1	11,6
35-39	6,8	6,6	7,1	4,1	4,0	4,0	9,4	9,0	10,0
40-44	5,9	6,8	6,6	3,6	4,5	4,5	8,1	9,0	8,5
45-49	8,2	8,6	8,9	6,0	6,3	6,4	10,2	10,7	11,2
50-54	14,4	13,5	13,2	10,1	9,2	8,2	18,0	17,1	17,4
55-58	26,4	26,3	26,4	15,6	14,9	14,9	35,6	35,5	35,4
59-63	40,2	40,5	38,0	40,2	40,5	38,0	-	-	-

Экономически неактивное население по уровню образования

тысяч человек

	Всего			в том числе					
				мужчины			женщины		
	2002	2003	2004	2002	2003	2004	2002	2003	2004
Экономически неактивное население - всего	1619,9	1802,3	1914,7	710,0	776,0	807,5	909,9	1026,3	1107,2
в том числе имеют образование:									
высшее	109,3	122,2	113,2	44,4	42,0	33,6	64,8	80,2	79,6
незаконченное высшее	186,6	220,2	246,2	85,2	98,6	109,0	101,4	121,6	137,2
среднее профессиональное (специальное)	219,9	245,3	249,2	73,9	78,1	80,3	146,1	167,2	168,9
начальное профессиональное	104,2	118,7	122,1	45,0	51,5	56,9	59,2	67,2	65,3
среднее общее	591,4	629,6	686,2	248,5	261,7	275,1	342,9	368,0	411,1
основное общее	331,2	403,1	436,1	169,0	211,3	221,0	162,2	191,8	215,1
начальное общее	77,4	63,2	61,7	44,1	32,8	31,7	33,3	30,4	30,0

Структура экономически неактивного населения по уровню образования

в процентах

	Всего			в том числе					
				мужчины			женщины		
	2002	2003	2004	2002	2003	2004	2002	2003	2004
Экономически неактивное население - всего	100	100	100	100	100	100	100	100	100
в том числе имеют образование:									
высшее	6,7	6,8	5,9	6,3	5,4	4,2	7,1	7,8	7,2
незаконченное высшее	11,5	12,2	12,9	12,0	12,7	13,5	11,1	11,8	12,4
среднее профессиональное (специальное)	13,6	13,6	13,0	10,4	10,1	9,9	16,1	16,3	15,3
начальное профессиональное	6,4	6,6	6,4	6,3	6,6	7,0	6,5	6,5	5,9
среднее общее	36,5	34,9	35,8	35,0	33,7	34,1	37,7	35,9	37,1
основное общее	20,4	22,4	22,8	23,8	27,2	27,4	17,8	18,7	19,4
начальное общее	4,8	3,5	3,2	6,2	4,2	3,9	3,7	3,0	2,7
Безработное население - всего	100	100	100	43,8	43,1	42,2	56,2	56,9	57,8
в том числе имеют образование:									
высшее	100	100	100	40,7	34,4	29,7	59,3	65,6	70,3
незаконченное высшее	100	100	100	45,7	44,8	44,3	54,3	55,2	55,7
среднее профессиональное (специальное)	100	100	100	33,6	31,8	32,2	66,4	68,2	67,8
начальное профессиональное	100	100	100	43,2	43,4	46,6	56,8	56,6	53,4
среднее общее	100	100	100	42,0	41,6	40,1	58,0	58,4	59,9
основное общее	100	100	100	51,0	52,4	50,7	49,0	47,6	49,3
начальное общее	100	100	100	57,0	51,9	51,3	43,0	48,1	48,7

Экономически неактивное население по причинам незнания

тысяч человек

	Всего			в том числе					
				мужчины			женщины		
	2002	2003	2004	2002	2003	2004	2002	2003	2004
Экономически неактивное население - всего	1619,9	1802,3	1914,7	710,1	776,0	807,5	909,8	1026,3	1107,2
в том числе по причинам:									
учеба (дневная форма)	804,2	977,1	1072,3	394,0	486,3	528,1	410,2	490,9	544,2
ведение домашнего хозяйства	109,1	153,2	174,9	4,2	9,9	8,8	104,9	143,3	166,1
выход на пенсию	214,1	177,2	160,8	122,7	92,0	74,2	91,4	85,2	86,6
по состоянию здоровья (нетрудоспособность в связи с инвалидностью)	239,9	234,5	235,7	121,7	117,6	117,9	118,2	116,8	117,8
другие причины	252,6	260,3	271,0	67,5	70,2	78,4	185,1	190,0	192,6

Структура экономически неактивного населения по причинам незнания

в процентах

	Всего			в том числе					
				мужчины			женщины		
	2002	2003	2004	2002	2003	2004	2002	2003	2004
Экономически неактивное население - всего	100	100	100	100	100	100	100	100	100
в том числе по причинам:									
учеба (дневная форма)	49,6	54,2	56,0	55,5	62,7	65,4	45,1	47,8	49,1
ведение домашнего хозяйства	6,7	8,5	9,1	0,6	1,3	1,1	11,5	14,0	15,0
выход на пенсию	13,2	9,8	8,4	17,3	11,9	9,2	10,1	8,3	7,8
по состоянию здоровья (нетрудоспособность в связи с инвалидностью)	14,8	13,0	12,3	17,1	15,2	14,6	13,0	11,4	10,6
другие причины	15,6	14,4	14,2	9,5	9,1	9,7	20,3	18,5	17,4

Продолжение

	Всего			в том числе					
				мужчины			женщины		
	2002	2003	2004	2002	2003	2004	2002	2003	2004
Экономически неактивное население - всего	100	100	100	43,8	43,1	42,2	56,2	56,9	57,8
в том числе по причинам:									
учеба (дневная форма)	100	100	100	49,0	49,8	49,3	51,0	50,2	50,7
ведение домашнего хозяйства	100	100	100	3,8	6,4	5,0	96,2	93,6	95,0
выход на пенсию	100	100	100	57,3	51,9	46,2	42,7	48,1	53,8
по состоянию здоровья (нетрудоспособность в связи с инвалидностью)	100	100	100	50,8	50,2	50,0	49,2	49,8	50,0
другие причины	100	100	100	26,7	27,0	28,9	73,3	73,0	71,1

6.5. ГОРОДСКОЕ НАСЕЛЕНИЕ

Основные индикаторы рынка труда городского населения

	Всего			в том числе					
				мужчины			женщины		
	2002	2003	2004	2002	2003	2004	2002	2003	2004
Экономически активное население, тыс. человек	4002,4	4216,2	4328,5	2006,3	2105,1	2154,0	1996,1	2111,1	2174,5
Уровень экономической активности населения, %	79,3	77,9	77,6	81,7	80,9	80,7	77,0	75,2	74,9
Занятое население, тыс. человек	3554,8	3783,3	3913,9	1831,2	1936,7	1988,2	1723,5	1846,6	1925,7
Уровень занятости, в % к: населению в трудоспособном возрасте	70,4	69,9	70,2	74,5	74,4	74,5	66,5	65,8	66,3
экономически активному населению	88,8	89,7	90,4	91,3	92,0	92,3	86,3	87,5	88,6
Наемные работники, тыс. человек	2716,2	2891,6	3019,5	1430,8	1510,8	1551,6	1285,4	1380,8	1467,9
Доля в численности занятого населения, %	76,4	76,4	77,1	78,1	78,0	78,0	74,6	74,8	76,2
Самостоятельно занятые, тыс. человек	838,6	891,7	894,4	400,4	425,9	436,6	438,2	465,8	457,8
Доля в численности занятого населения, %	23,6	23,6	22,9	21,9	22,0	22,0	25,4	25,2	23,8
Безработное население, тыс. человек	447,7	432,9	414,6	175,1	168,4	165,8	272,6	264,5	248,8
Уровень безработицы, %	11,2	10,3	9,6	8,7	8,0	7,7	13,7	12,5	11,4
Уровень молодежной безработицы, % (в возрасте 16-24 лет)	20,7	17,3	17,2	18,9	15,2	16,9	22,8	19,7	17,6
Экономически неактивное население, тыс. человек	1047,1	1193,0	1246,0	450,2	497,7	516,4	596,9	695,3	729,5
Уровень экономической неактивности (пассивности) населения, %	20,7	22,1	22,4	18,3	19,1	19,3	23,0	24,8	25,1

Городское экономически активное население по возрастным группам

тысяч человек

	Всего			в том числе					
				мужчины			женщины		
	2002	2003	2004	2002	2003	2004	2002	2003	2004
Экономически активное население - всего	4002,4	4216,2	4328,5	2006,3	2105,1	2154,0	1996,1	2111,1	2174,5
в том числе в возрасте, лет:									
16-19	128,6	141,3	146,3	72,0	78,9	81,1	56,6	62,3	65,2
20-24	384,5	451,8	463,1	201,4	239,1	241,5	183,1	212,7	221,6
25-29	493,3	605,0	634,2	244,8	306,9	325,4	248,6	298,0	308,8

Продолжение

	Всего			в том числе					
				мужчины			женщины		
	2002	2003	2004	2002	2003	2004	2002	2003	2004
30-34	508,2	616,3	689,1	251,0	303,1	337,8	257,2	313,2	351,4
35-39	586,9	538,5	560,0	286,4	255,2	274,6	300,5	283,3	285,5
40-44	650,0	633,9	631,5	312,7	305,8	294,0	337,3	328,1	337,5
45-49	550,2	546,3	536,3	259,9	259,8	253,9	290,3	286,5	282,5
50-54	452,0	455,1	426,3	212,1	216,5	203,5	239,9	238,5	222,8
55-58	164,9	169,4	192,8	82,3	81,0	93,5	82,6	88,4	99,3
59-63	83,9	58,7	48,9	83,9	58,7	48,9	-	-	-

Структура городского экономически активного населения по возрастным группам

в процентах

	Всего			в том числе					
				мужчины			женщины		
	2002	2003	2004	2002	2003	2004	2002	2003	2004
Экономически активное население - всего	100	100	100	100	100	100	100	100	100
в том числе в возрасте, лет:									
16-19	3,2	3,4	3,4	3,6	3,7	3,8	2,8	3,0	3,0
20-24	9,6	10,7	10,7	10,0	11,4	11,2	9,2	10,1	10,2
25-29	12,3	14,3	14,7	12,2	14,6	15,1	12,5	14,1	14,2
30-34	12,7	14,6	15,9	12,5	14,4	15,7	12,9	14,8	16,2
35-39	14,7	12,8	12,9	14,3	12,1	12,7	15,1	13,4	13,1
40-44	16,2	15,0	14,6	15,6	14,5	13,6	16,9	15,5	15,5
45-49	13,7	13,0	12,4	13,0	12,3	11,8	14,5	13,6	13,0
50-54	11,3	10,8	9,8	10,6	10,3	9,4	12,0	11,3	10,2
55-58	4,1	4,0	4,5	4,1	3,8	4,3	4,1	4,2	4,6
59-63	2,1	1,4	1,1	4,2	2,8	2,3	-	-	-
Экономически активное население - всего	100	100	100	50,1	49,9	49,8	49,9	50,1	50,2
в том числе в возрасте, лет:									
16-19	100	100	100	56,0	55,9	55,4	44,0	44,1	44,6
20-24	100	100	100	52,4	52,9	52,1	47,6	47,1	47,9
25-29	100	100	100	49,6	50,7	51,3	50,4	49,3	48,7
30-34	100	100	100	49,4	49,2	49,0	50,6	50,8	51,0
35-39	100	100	100	48,8	47,4	49,0	51,2	52,6	51,0
40-44	100	100	100	48,1	48,2	46,6	51,9	51,8	53,4
45-49	100	100	100	47,2	47,6	47,3	52,8	52,4	52,7
50-54	100	100	100	46,9	47,6	47,7	53,1	52,4	52,3
55-58	100	100	100	49,9	47,8	48,5	50,1	52,2	51,5
59-63	100	100	100	100,0	100,0	100,0	-	-	-

Уровень городской экономической активности населения по возрастным группам

в процентах

	Всего			в том числе					
				мужчины			женщины		
	2002	2003	2004	2002	2003	2004	2002	2003	2004
Экономически активное население - всего	79,3	77,9	77,6	81,7	80,9	80,7	77,0	75,2	74,9
в том числе в возрасте, лет:									
16-19	24,4	22,1	21,3	27,2	24,2	23,2	21,6	19,8	19,3
20-24	68,8	67,7	67,2	73,3	73,3	71,8	64,5	62,4	62,8
25-29	88,0	89,4	89,2	94,8	95,5	95,2	82,3	83,9	83,7
30-34	90,8	90,6	91,0	96,1	96,3	95,8	86,1	85,7	86,8
35-39	92,1	92,5	92,4	96,0	96,2	96,5	88,6	89,4	88,7
40-44	93,4	92,1	92,4	96,1	95,3	95,2	91,0	89,4	90,1
45-49	90,8	90,1	89,9	92,9	92,9	92,9	89,0	87,6	87,3
50-54	85,9	86,4	86,0	88,9	90,4	90,0	83,4	83,1	82,6
55-58	73,5	73,1	73,7	80,8	81,5	82,7	67,4	66,9	66,8
59-63	54,5	53,2	57,6	54,5	53,2	57,6	-	-	-

Городское экономически активное население по уровню образования

тысяч человек

	Всего			в том числе					
				мужчины			женщины		
	2002	2003	2004	2002	2003	2004	2002	2003	2004
Экономически активное население - всего	4002,4	4216,2	4328,5	2006,3	2105,1	2154,0	1996,1	2111,1	2174,5
в том числе имеют образование:									
высшее	945,3	1075,6	1195,9	430,8	496,0	550,0	514,5	579,6	645,9
незаконченное высшее	134,5	163,5	170,5	71,2	81,6	87,1	63,3	81,9	83,4
среднее профессиональное (специальное)	1394,0	1433,8	1452,1	646,8	676,4	689,3	747,2	757,4	762,8
начальное профессиональное	581,3	595,2	590,5	350,4	354,4	343,5	230,9	240,9	247,0
среднее общее	800,6	804,6	795,9	423,6	414,7	414,5	377,0	389,9	381,4
основное общее	117,7	121,3	106,4	65,3	67,9	58,7	52,4	53,4	47,6
начальное общее	29,1	22,2	17,3	18,2	14,1	10,9	10,9	8,1	6,4

Структура городского экономически активного населения по уровню образования

в процентах

	Всего			в том числе					
				мужчины			женщины		
	2002	2003	2004	2002	2003	2004	2002	2003	2004
Экономически активное население - всего	100	100	100	100	100	100	100	100	100
в том числе имеют образование:									
высшее	23,6	25,5	27,6	21,5	23,6	25,5	25,8	27,5	29,7
незаконченное высшее	3,4	3,9	3,9	3,5	3,9	4,0	3,2	3,9	3,8
среднее профессиональное (специальное)	34,8	34,0	33,5	32,2	32,1	32,0	37,4	35,9	35,1
начальное профессиональное	14,5	14,1	13,6	17,5	16,8	15,9	11,6	11,4	11,4
среднее общее	20,0	19,1	18,4	21,1	19,7	19,2	18,9	18,5	17,5
основное общее	2,9	2,9	2,5	3,3	3,2	2,7	2,6	2,5	2,2
начальное общее	0,7	0,5	0,4	0,9	0,7	0,5	0,5	0,4	0,3
Экономически активное население - всего	100	100	100	50,1	49,9	49,8	49,9	50,1	50,2
в том числе имеют образование:									
высшее	100	100	100	45,6	46,1	46,0	54,4	53,9	54,0
незаконченное высшее	100	100	100	52,9	49,9	51,1	47,1	50,1	48,9
среднее профессиональное (специальное)	100	100	100	46,4	47,2	47,5	53,6	52,8	52,5
начальное профессиональное	100	100	100	60,3	59,5	58,2	39,7	40,5	41,8
среднее общее	100	100	100	52,9	51,5	52,1	47,1	48,5	47,9
основное общее	100	100	100	55,5	56,0	55,2	44,5	44,0	44,8
начальное общее	100	100	100	62,5	63,7	62,8	37,5	36,3	37,2

Городское занятое население по возрастным группам

тысяч человек

	Всего			в том числе					
				мужчины			женщины		
	2002	2003	2004	2002	2003	2004	2002	2003	2004
Занятое население - всего	3554,8	3783,3	3913,9	1831,2	1936,7	1988,2	1723,5	1846,6	1925,7
в том числе в возрасте, лет:									
16-19	95,0	110,1	107,8	54,2	63,1	58,8	40,8	47,0	49,0
20-24	311,8	380,5	396,5	167,6	206,7	209,1	144,2	173,7	187,4
25-29	433,0	541,4	566,2	222,8	282,0	298,3	210,2	259,4	268,0
30-34	456,4	556,1	631,5	234,3	282,1	318,7	222,2	274,0	312,8
35-39	528,6	484,2	515,5	266,2	236,6	258,3	262,4	247,6	257,1
40-44	587,4	579,8	589,0	290,1	286,0	280,9	297,3	293,8	308,1
45-49	502,1	501,3	493,8	243,3	245,4	238,7	258,8	255,9	255,1
50-54	411,5	418,2	392,6	198,3	203,9	193,4	213,2	214,2	199,2
55-58	150,9	156,7	175,9	76,3	75,7	86,8	74,6	81,0	89,0
59-63	78,2	55,1	45,2	78,2	55,1	45,2	-	-	-

Структура городского занятого населения по возрастным группам

в процентах

	Всего			в том числе					
				мужчины			женщины		
	2002	2003	2004	2002	2003	2004	2002	2003	2004
Занятое население - всего	100	100	100	100	100	100	100	100	100
в том числе в возрасте, лет:									
16-19	2,7	2,9	2,8	3,0	3,3	3,0	2,4	2,5	2,5
20-24	8,8	10,1	10,1	9,2	10,7	10,5	8,4	9,4	9,7
25-29	12,2	14,3	14,5	12,2	14,6	15,0	12,2	14,0	13,9
30-34	12,8	14,7	16,1	12,8	14,6	16,0	12,9	14,8	16,2
35-39	14,9	12,8	13,2	14,5	12,2	13,0	15,2	13,4	13,4
40-44	16,5	15,3	15,0	15,8	14,8	14,1	17,2	15,9	16,0
45-49	14,1	13,2	12,6	13,3	12,7	12,0	15,0	13,9	13,2
50-54	11,6	11,1	10,0	10,8	10,5	9,7	12,4	11,6	10,3
55-58	4,2	4,1	4,5	4,2	3,9	4,4	4,3	4,4	4,6
59-63	2,2	1,5	1,2	4,3	2,8	2,3	-	-	-
Занятое население - всего	100	100	100	51,5	51,2	50,8	48,5	48,8	49,2
в том числе в возрасте, лет:									
16-19	100	100	100	57,0	57,3	54,6	43,0	42,7	45,4
20-24	100	100	100	53,8	54,3	52,7	46,2	45,7	47,3
25-29	100	100	100	51,5	52,1	52,7	48,5	47,9	47,3
30-34	100	100	100	51,3	50,7	50,5	48,7	49,3	49,5
35-39	100	100	100	50,4	48,9	50,1	49,6	51,1	49,9
40-44	100	100	100	49,4	49,3	47,7	50,6	50,7	52,3
45-49	100	100	100	48,5	49,0	48,3	51,5	51,0	51,7
50-54	100	100	100	48,2	48,8	49,3	51,8	51,2	50,7
55-58	100	100	100	50,6	48,3	49,4	49,4	51,7	50,6
59-63	100	100	100	100,0	100,0	100,0	-	-	-

Уровень занятости городского населения по полу

	Всего			в том числе					
				мужчины			женщины		
	2002	2003	2004	2002	2003	2004	2002	2003	2004
Уровень занятости в процентах к:									
населению в трудоспособном возрасте	70,4	69,9	70,2	74,5	74,4	74,5	66,5	65,8	66,3
экономически активному населению	88,8	89,7	90,4	91,3	92,0	92,3	86,3	87,5	88,6

Уровень занятости городского населения по возрастным группам

	Уровень занятости в процентах к					
	населению в трудоспособном возрасте			экономически активному населению		
	2002	2003	2004	2002	2003	2004
Занятое население - всего	70,4	69,9	70,2	88,8	89,7	90,4
в том числе в возрасте, лет:						
16-19	18,1	17,2	15,7	73,9	77,9	73,7
20-24	55,8	57,0	57,5	81,1	84,2	85,6
25-29	77,3	80,0	79,6	87,8	89,5	89,3
30-34	81,5	81,8	83,4	89,8	90,2	91,6
35-39	82,9	83,2	85,0	90,1	89,9	92,0
40-44	84,4	84,3	86,2	90,4	91,5	93,3
45-49	82,9	82,6	82,8	91,3	91,8	92,1
50-54	78,2	79,4	79,2	91,0	91,9	92,1
55-58	67,2	67,6	67,2	91,5	92,5	91,2
59-63	50,7	50,0	53,2	93,2	93,9	92,4

Городское занятое население по уровню образования

тысяч человек

	Всего			в том числе					
				мужчины			женщины		
	2002	2003	2004	2002	2003	2004	2002	2003	2004
Занятое население - всего	3554,8	3783,3	3913,9	1831,2	1936,7	1988,2	1723,5	1846,6	1925,7
из них имеют образование:									
высшее	886,0	1008,0	1137,5	407,9	473,2	529,9	478,1	534,8	607,6
незаконченное высшее	121,7	146,8	148,3	65,6	75,0	75,9	56,1	71,8	72,4
среднее профессиональное (специальное)	1249,8	1304,6	1328,1	602,0	632,9	648,2	647,8	671,7	679,9
начальное профессиональное	519,9	538,7	528,5	323,0	329,9	316,6	196,9	208,8	211,9
среднее общее	658,7	667,6	671,1	363,6	357,3	360,1	295,1	310,3	311,0
основное общее	95,1	99,5	86,6	53,6	56,8	48,8	41,5	42,8	37,8
начальное общее	23,6	18,1	13,8	15,5	11,6	8,7	8,0	6,5	5,1

Структура городского занятого населения по уровню образования

в процентах

	Всего			в том числе					
				мужчины			женщины		
	2002	2003	2004	2002	2003	2004	2002	2003	2004
Занятое население - всего	100	100	100	100	100	100	100	100	100
из них имеют образование:									
высшее	24,9	26,6	29,1	22,3	24,4	26,7	27,7	29,0	31,6
незаконченное высшее	3,4	3,9	3,8	3,6	3,9	3,8	3,3	3,9	3,8
среднее профессиональное (специальное)	35,2	34,5	33,9	32,9	32,7	32,6	37,6	36,4	35,3
начальное профессиональное	14,6	14,2	13,5	17,6	17,0	15,9	11,4	11,3	11,0
среднее общее	18,5	17,6	17,1	19,9	18,5	18,1	17,1	16,8	16,2
основное общее	2,7	2,6	2,2	2,9	2,9	2,5	2,4	2,3	2,0
начальное общее	0,7	0,5	0,4	0,8	0,6	0,4	0,5	0,3	0,3
Занятое население - всего	100	100	100	51,5	51,2	50,8	48,5	48,8	49,2
из них имеют образование:									
высшее	100	100	100	46,0	46,9	46,6	54,0	53,1	53,4
незаконченное высшее	100	100	100	53,9	51,1	51,2	46,1	48,9	48,8
среднее профессиональное (специальное)	100	100	100	48,2	48,5	48,8	51,8	51,5	51,2
начальное профессиональное	100	100	100	62,1	61,2	59,9	37,9	38,8	40,1
среднее общее	100	100	100	55,2	53,5	53,7	44,8	46,5	46,3
основное общее	100	100	100	56,3	57,0	56,3	43,7	43,0	43,7
начальное общее	100	100	100	66,0	64,3	63,3	34,0	35,7	36,7

Уровень занятости городского населения по образованию

	Уровень занятости в процентах к					
	населению в трудоспособном возрасте			экономически активному населению		
	2002	2003	2004	2002	2003	2004
Занятое население - всего	70,4	69,9	70,2	88,8	89,7	90,4
из них имеют образование:						
высшее	85,6	85,6	87,9	93,7	93,7	95,1
незаконченное высшее	42,3	43,2	40,4	90,5	89,8	87,0
среднее профессиональное (специальное)	79,7	80,2	80,7	89,7	91,0	91,5
начальное профессиональное	78,9	79,2	77,9	89,4	90,5	89,5
среднее общее	58,0	57,0	56,6	82,3	83,0	84,3
основное общее	32,4	27,8	24,2	80,8	82,0	81,4
начальное общее	32,8	32,2	30,8	81,1	81,6	79,6

Городское занятое население по видам экономической деятельности

тысяч человек

	Всего			в том числе					
				мужчины			женщины		
	2002	2003	2004	2002	2003	2004	2002	2003	2004
Занятое население - всего	3554,8	3783,3	3913,9	1831,2	1936,7	1988,2	1723,6	1846,6	1925,7
в том числе:									
Сельское хозяйство, охота и лесное хозяйство	339,3	399,3	345,9	151,1	188,3	161,3	188,2	211,0	184,6
Рыболовство, рыбоводство	6,8	5,2	6,0	5,7	4,8	5,7	1,1	0,4	0,3
Промышленность	720,5	753,1	761,4	486,0	506,0	511,0	234,5	247,1	250,4
в том числе:									
горнодобывающая	148,4	158,4	159,1	114,3	121,6	123,2	34,1	36,9	36,0
обрабатывающая	451,3	459,6	472,0	289,4	288,6	303,2	161,9	171,0	168,8
производство и распределение электроэнергии, газа и воды	120,8	135,0	130,2	82,3	95,8	84,6	38,5	39,2	45,6
Строительство	220,1	259,9	300,0	177,4	206,2	235,7	42,7	53,6	64,3
Торговля; ремонт автомобилей, бытовых изделий и предметов личного пользования	715,2	717,7	761,1	292,1	283,5	297,1	423,1	434,2	463,9
Гостиницы и рестораны	49,8	60,3	69,0	14,3	16,2	18,2	35,5	44,1	50,8
Транспорт и связь	372,1	376,4	378,5	262,0	279,3	272,0	110,1	97,1	106,5
Финансовая деятельность	42,3	45,6	52,4	15,7	15,5	21,2	26,6	30,2	31,2
Операции с недвижимым имуществом, аренда и предоставление услуг									
потребителям	170,3	179,6	207,3	111,6	98,4	106,9	58,7	81,2	100,5
Государственное управление	205,7	239,0	252,3	112,6	140,6	145,8	93,1	98,4	106,5
Образование	326,4	346,7	377,0	80,0	81,0	93,2	246,4	265,8	283,7
Здравоохранение и предоставление социальных услуг	218,2	224,8	232,8	47,7	42,8	44,6	170,5	182,1	188,1
Предоставление коммунальных, социальных и персональных услуг	146,5	157,2	154,0	68,7	68,5	71,2	77,8	88,7	82,8
Предоставление услуг по ведению хозяйства	21,3	18,2	15,8	6,0	5,7	4,2	15,3	12,5	11,7

Структура городского занятого населения по видам экономической деятельности

в процентах

	Всего			в том числе					
				мужчины			женщины		
	2002	2003	2004	2002	2003	2004	2002	2003	2004
Занятое население - всего	100	100	100	100	100	100	100	100	100
в том числе:									
Сельское хозяйство, охота и лесное хозяйство	9,5	10,6	8,8	8,3	9,7	8,1	10,9	11,4	9,6
Рыболовство, рыбоводство	0,2	0,1	0,2	0,3	0,2	0,3	0,1	0,0	0,0
Промышленность	20,3	19,9	19,5	26,5	26,1	25,7	13,6	13,4	13,0
в том числе:									
горнодобывающая	20,6	21,0	20,9	23,5	24,0	24,1	14,5	14,9	14,4
обрабатывающая	62,6	61,0	62,0	59,5	57,0	59,3	69,0	69,2	67,4
производство и распределение электроэнергии, газа и воды	16,8	17,9	17,1	16,9	18,9	16,6	16,4	15,9	18,2
Строительство	6,2	6,9	7,7	9,7	10,6	11,9	2,5	2,9	3,3
Торговля; ремонт автомобилей, бытовых изделий и предметов личного пользования	20,1	19,0	19,4	16,0	14,6	14,9	24,5	23,5	24,1
Гостиницы и рестораны	1,4	1,6	1,8	0,8	0,8	0,9	2,1	2,4	2,6
Транспорт и связь	10,5	9,9	9,7	14,3	14,4	13,7	6,4	5,3	5,5
Финансовая деятельность	1,2	1,2	1,3	0,9	0,8	1,1	1,5	1,6	1,6
Операции с недвижимым имуществом, аренда и предоставление услуг	4,8	4,7	5,3	6,1	5,1	5,4	3,4	4,4	5,2
потребителям	5,8	6,3	6,4	6,1	7,3	7,3	5,4	5,3	5,5
Государственное управление	9,2	9,2	9,6	4,4	4,2	4,7	14,3	14,4	14,7
Образование	6,1	5,9	5,9	2,6	2,2	2,2	9,9		9,8
Здравоохранение и предоставление социальных услуг	4,1	4,2	3,9	3,8	3,5	3,6	4,5	4,8	4,3
Предоставление коммунальных, социальных и персональных услуг	0,6	0,5	0,4	0,3	0,3	0,2	0,9	0,7	0,6
Предоставление услуг по ведению домашнего хозяйства									
Занятое население - всего	100	100	100	51,5	51,2	50,8	48,5	48,8	49,2
в том числе:									
Сельское хозяйство, охота и лесное хозяйство	100	100	100	44,5	47,2	46,6	55,5	52,8	53,4
Рыболовство, рыбоводство	100	100	100	83,8	92,4	94,8	16,2	7,6	5,2
Промышленность	100	100	100	67,5	67,2	67,1	32,5	32,8	32,9
в том числе:									
горнодобывающая	100	100	100	77,0	76,7	77,4	23,0	23,3	22,6
обрабатывающая	100	100	100	64,1	62,8	64,2	35,9	37,2	35,8
производство и распределение электроэнергии, газа и воды	100	100	100	68,1	71,0	65,0	31,9	29,0	35,0
Строительство	100	100	100	80,6	79,4	78,6	19,4	20,6	21,4
Торговля; ремонт автомобилей, бытовых изделий и предметов личного пользования	100	100	100	40,8	39,5	39,0	59,2	60,5	61,0
Гостиницы и рестораны	100	100	100	28,7	26,9	26,4	71,3	73,1	73,6
Транспорт и связь	100	100	100	70,4	74,2	71,9	29,6	25,8	28,1
Финансовая деятельность	100	100	100	37,1	33,9	40,5	62,9	66,1	59,5
Операции с недвижимым имуществом, аренда и предоставление услуг	100	100	100	65,5	54,8	51,5	34,5	45,2	48,5
потребителям	100	100	100	54,7	58,8	57,8	45,3	41,2	42,2
Государственное управление	100	100	100	24,5	23,4	24,7	75,5	76,6	75,3
Образование	100	100	100	21,9	19,0	19,2	78,1	81,0	80,8
Здравоохранение и предоставление социальных услуг	100	100	100	46,9	43,6	46,3	53,1	56,4	53,7
Предоставление коммунальных, социальных и персональных услуг	100	100	100	28,2	31,1	26,5	71,8	68,9	73,5
Предоставление услуг по ведению домашнего хозяйства									

Городское безработное население по возрастным группам

тысяч человек

	Всего			в том числе					
				мужчины			женщины		
	2002	2003	2004	2002	2003	2004	2002	2003	2004
Безработное население - всего	447,7	432,9	414,6	175,1	168,4	165,8	272,6	264,5	248,8
в том числе в возрасте, лет:									
16-19	33,6	31,2	38,5	17,8	15,8	22,3	15,8	15,3	16,2
20-24	72,7	71,3	66,6	33,8	32,4	32,3	38,9	38,9	34,2
25-29	60,4	63,5	67,9	22,0	24,9	27,1	38,4	38,6	40,8
30-34	51,8	60,2	57,7	16,7	21,0	19,1	35,1	39,2	38,6
35-39	58,3	54,3	44,6	20,2	18,6	16,2	38,2	35,7	28,4
40-44	62,6	54,1	42,5	22,6	19,8	13,1	40,0	34,3	29,4
45-49	48,1	45,1	42,5	16,6	14,4	15,2	31,5	30,6	27,3
50-54	40,5	36,9	33,7	13,8	12,6	10,1	26,7	24,3	23,6
55-58	14,0	12,7	17,0	6,0	5,3	6,7	8,0	7,5	10,3
59-63	5,7	3,6	3,7	5,7	3,6	3,7	-	-	-

Структура городского безработного населения по возрастным группам

в процентах

	Всего			в том числе					
				мужчины			женщины		
	2002	2003	2004	2002	2003	2004	2002	2003	2004
Безработное население - всего	100	100	100	100	100	100	100	100	100
в том числе в возрасте, лет:									
16-19	7,5	7,2	9,3	10,2	9,4	13,4	5,8	5,8	6,5
20-24	16,2	16,5	16,1	19,3	19,2	19,5	14,3	14,7	13,8
25-29	13,5	14,7	16,4	12,5	14,8	16,4	14,1	14,6	16,4
30-34	11,6	13,9	13,9	9,5	12,4	11,5	12,9	14,8	15,5
35-39	13,0	12,5	10,8	11,5	11,0	9,8	14,0	13,5	11,4
40-44	14,0	12,5	10,2	12,9	11,8	7,9	14,7	13,0	11,8
45-49	10,7	10,4	10,3	9,5	8,6	9,1	11,6	11,6	11,0
50-54	9,1	8,5	8,1	7,9	7,5	6,1	9,8	9,2	9,5
55-58	3,1	2,9	4,1	3,4	3,1	4,0	2,9	2,8	4,1
59-63	1,3	0,8	0,9	3,3	2,1	2,2	-	-	-
Безработное население - всего	100	100	100	39,1	38,9	40,0	60,9	61,1	60,0
в том числе в возрасте, лет:									
16-19	100	100	100	53,0	50,8	57,9	47,0	49,2	42,1
20-24	100	100	100	46,5	45,4	48,6	53,5	54,6	51,4
25-29	100	100	100	36,4	39,2	39,9	63,6	60,8	60,1
30-34	100	100	100	32,3	34,8	33,1	67,7	65,2	66,9
35-39	100	100	100	34,6	34,2	36,4	65,4	65,8	63,6
40-44	100	100	100	36,1	36,6	30,8	63,9	63,4	69,2
45-49	100	100	100	34,5	32,1	35,7	65,5	67,9	64,3
50-54	100	100	100	34,1	34,1	30,0	65,9	65,9	70,0
55-58	100	100	100	42,7	41,5	39,5	57,3	58,5	60,5
59-63	100	100	100	100,0	100,0	100,0	-	-	-

Уровень безработицы городского населения по возрастным группам

в процентах

	Всего			в том числе					
				мужчины			женщины		
	2002	2003	2004	2002	2003	2004	2002	2003	2004
Безработное население - всего	11,2	10,3	9,6	8,7	8,0	7,7	13,7	12,5	11,4
в том числе в возрасте, лет:									
16-19	26,1	22,1	26,3	24,7	20,1	27,5	27,9	24,6	24,8
20-24	18,9	15,8	14,4	16,8	13,5	13,4	21,3	18,3	15,5
25-29	12,2	10,5	10,7	9,0	8,1	8,3	15,4	13,0	13,2
30-34	10,2	9,8	8,4	6,7	6,9	5,6	13,6	12,5	11,0
35-39	9,9	10,1	8,0	7,0	7,3	5,9	12,7	12,6	9,9
40-44	9,6	8,5	6,7	7,2	6,5	4,5	11,9	10,4	8,7
45-49	8,7	8,2	7,9	6,4	5,6	6,0	10,9	10,7	9,7
50-54	9,0	8,1	7,9	6,5	5,8	5,0	11,1	10,2	10,6
55-58	8,5	7,5	8,8	7,3	6,5	7,2	9,7	8,4	10,3
59-63	6,8	6,1	7,6	6,8	6,1	7,6	-	-	-

Городское безработное население по уровню образования

тысяч человек

	Всего			в том числе					
				мужчины			женщины		
	2002	2003	2004	2002	2003	2004	2002	2003	2004
Безработное население - всего	447,7	432,9	414,6	175,1	168,4	165,8	272,6	264,5	248,8
в том числе имеют образование:									
высшее	59,3	67,7	58,4	22,9	22,8	20,1	36,4	44,9	38,3
незаконченное высшее	12,8	16,7	22,2	5,6	6,6	11,2	7,2	10,0	11,0
среднее профессиональное (специальное)	144,2	129,1	123,9	44,8	43,4	41,1	99,4	85,7	82,9
начальное профессиональное	61,4	56,5	62,0	27,4	24,5	26,9	34,0	32,0	35,1
среднее общее	141,9	137,0	124,8	60,0	57,4	54,4	81,9	79,6	70,4
основное общее	22,6	21,8	19,8	11,8	11,2	10,0	10,8	10,6	9,8
начальное общее	5,5	4,1	3,5	2,6	2,5	2,2	2,9	1,6	1,4

Структура городского безработного населения по уровню образования

в процентах

	Всего			в том числе					
				мужчины			женщины		
	2002	2003	2004	2002	2003	2004	2002	2003	2004
Безработное население - всего	100	100	100	100	100	100	100	100	100
в том числе имеют образование:									
высшее	13,3	15,6	14,1	13,1	13,5	12,1	13,3	17,0	15,4
незаконченное высшее	2,9	3,9	5,4	3,2	3,9	6,7	2,6	3,8	4,4
среднее профессиональное (специальное)	32,2	29,8	29,9	25,6	25,8	24,8	36,5	32,4	33,3
начальное профессиональное	13,7	13,1	15,0	15,6	14,6	16,2	12,5	12,1	14,1
среднее общее	31,7	31,6	30,1	34,3	34,1	32,8	30,0	30,1	28,3
основное общее	5,1	5,0	4,8	6,7	6,6	6,0	4,0	4,0	3,9
начальное общее	1,2	0,9	0,9	1,5	1,5	1,3	1,1	0,6	0,6
Безработное население - всего	100	100	100	39,1	38,9	40,0	60,9	61,1	60,0
в том числе имеют образование:									
высшее	100	100	100	38,7	33,7	34,4	61,3	66,3	65,6
незаконченное высшее	100	100	100	43,6	39,8	50,3	56,4	60,2	49,7
среднее профессиональное (специальное)	100	100	100	31,1	33,6	33,2	68,9	66,4	66,8
начальное профессиональное	100	100	100	44,6	43,4	43,4	55,4	56,6	56,6
среднее общее	100	100	100	42,3	41,9	43,6	57,7	58,1	56,4
основное общее	100	100	100	52,0	51,2	50,4	48,0	48,8	49,6
начальное общее	100	100	100	47,6	60,9	61,1	52,4	39,1	38,9

Городское Экономически неактивное население по возрастным группам

тысяч человек

	Всего			в том числе					
				мужчины			женщины		
	2002	2003	2004	2002	2003	2004	2002	2003	2004
Экономически неактивное население - всего	1047,1	1193,0	1246,0	450,2	497,7	516,4	596,9	695,3	729,5
в том числе в возрасте, лет:									
16-19	397,7	498,9	541,6	192,3	246,9	268,2	205,5	252,0	273,4
20-24	174,2	215,2	226,2	73,3	87,1	94,7	100,9	128,1	131,5
25-29	67,1	71,7	76,8	13,5	14,4	16,6	53,6	57,4	60,3
30-34	51,6	63,7	68,1	10,1	11,5	14,7	41,6	52,2	53,4
35-39	50,6	43,5	46,1	12,1	9,9	9,8	38,6	33,6	36,3
40-44	46,2	54,3	52,2	12,8	15,2	15,0	33,4	39,1	37,2

Продолжение

	Всего			в том числе					
				мужчины			женщины		
	2002	2003	2004	2002	2003	2004	2002	2003	2004
45-49	55,7	60,3	60,2	19,9	19,8	19,3	35,7	40,5	41,0
50-54	74,3	71,6	69,6	26,6	23,0	22,6	47,7	48,6	47,0
55-58	59,5	62,2	69,0	19,6	18,4	19,5	39,9	43,9	49,5
59-63	70,1	51,6	36,1	70,1	51,6	36,1	-	-	-

Структура городского экономически неактивного населения по возрастным группам

в процентах

	Всего			в том числе					
				мужчины			женщины		
	2002	2003	2004	2002	2003	2004	2002	2003	2004
Экономически неактивное население - всего	100	100	100	100	100	100	100	100	100
в том числе в возрасте, лет:									
16-19	38,0	41,8	43,5	42,7	49,6	51,9	34,4	36,2	37,5
20-24	16,6	18,0	18,2	16,3	17,5	18,3	16,9	18,4	18,0
25-29	6,4	6,0	6,2	3,0	2,9	3,2	9,0	8,3	8,3
30-34	4,9	5,3	5,5	2,2	2,3	2,9	7,0	7,5	7,3
35-39	4,8	3,6	3,7	2,7	2,0	1,9	6,5	4,8	5,0
40-44	4,4	4,5	4,2	2,8	3,1	2,9	5,6	5,6	5,1
45-49	5,3	5,1	4,8	4,4	4,0	3,7	6,0	5,8	5,6
50-54	7,1	6,0	5,6	5,9	4,6	4,4	8,0	7,0	6,4
55-58	5,7	5,2	5,5	4,3	3,7	3,8	6,7	6,3	6,8
59-63	6,7	4,3	2,9	15,6	10,4	7,0	-	-	-
Экономически неактивное население - всего	100	100	100	43,0	41,7	41,4	57,0	58,3	58,6
в том числе в возрасте, лет:									
16-19	100	100	100	48,3	49,5	49,5	51,7	50,5	50,5
20-24	100	100	100	42,1	40,5	41,9	57,9	59,5	58,1
25-29	100	100	100	20,1	20,0	21,6	79,9	80,0	78,4
30-34	100	100	100	19,5	18,0	21,6	80,5	82,0	78,4
35-39	100	100	100	23,8	22,8	21,3	76,2	77,2	78,7
40-44	100	100	100	27,7	28,0	28,7	72,3	72,0	71,3
45-49	100	100	100	35,8	32,9	32,0	64,2	67,1	68,0
50-54	100	100	100	35,8	32,1	32,5	64,2	67,9	67,5
55-58	100	100	100	32,9	29,5	28,3	67,1	70,5	71,7
59-63	100	100	100	100,0	100,0	100,0	-	-	-

Уровень городской экономической неактивности населения по возрастным группам

в процентах

	Всего			в том числе					
				мужчины			женщины		
	2002	2003	2004	2002	2003	2004	2002	2003	2004
Экономически неактивное население - всего	20,7	22,1	22,4	18,3	19,1	19,3	23,0	24,8	25,1
в том числе в возрасте, лет:									
16-19	75,6	77,9	78,7	72,8	75,8	76,8	78,4	80,2	80,7
20-24	31,2	32,3	32,8	26,7	26,7	28,2	35,5	37,6	37,2
25-29	12,0	10,6	10,8	5,2	4,5	4,8	17,7	16,1	16,3
30-34	9,2	9,4	9,0	3,9	3,7	4,2	13,9	14,3	13,2
35-39	7,9	7,5	7,6	4,0	3,8	3,5	11,4	10,6	11,3
40-44	6,6	7,9	7,6	3,9	4,7	4,8	9,0	10,6	9,9
45-49	9,2	9,9	10,1	7,1	7,1	7,1	11,0	12,4	12,7
50-54	14,1	13,6	14,0	11,1	9,6	10,0	16,6	16,9	17,4
55-58	26,5	26,9	26,3	19,2	18,5	17,3	32,6	33,1	33,2
59-63	45,5	46,8	42,4	45,5	46,8	42,4	-	-	-

6.6. СЕЛЬСКОЕ НАСЕЛЕНИЕ

Основные индикаторы рынка труда сельского населения

	Всего			в том числе					
				мужчины			женщины		
	2002	2003	2004	2002	2003	2004	2002	2003	2004
Экономически активное население, тыс. человек	3055,8	3166,6	3298,2	1647,8	1696,6	1767,9	1408,0	1470,1	1530,3
Уровень экономической активности населения, %	84,2	83,9	83,1	86,4	85,9	85,9	81,8	81,6	80,2
Занятое население, тыс. человек	2820,0	2932,2	3057,1	1541,7	1585,5	1653,9	1278,3	1346,8	1403,3
Уровень занятости, в % к: населению в трудоспособном возрасте экономически активному населению	77,7	77,7	77,1	80,8	80,3	80,3	74,3	74,8	73,5
Наемные работники, тыс. человек	92,3	92,6	92,7	93,6	93,5	93,6	90,8	91,6	91,7
Доля в численности занятого населения, %	1269,3	1296,1	1420,4	769,4	761,7	821,0	499,9	534,4	599,4
Самостоятельно занятые, тыс. человек	45,0	44,2	46,5	49,9	48,0	49,6	39,1	39,7	42,7
Доля в численности занятого населения, %	1550,7	1636,1	1636,8	772,3	823,8	832,9	778,4	812,4	803,8
Безработное население, тыс. человек	55,0	55,8	53,5	50,1	52,0	50,4	60,9	60,3	57,3
Уровень безработицы, %	235,8	234,4	241,1	106,1	111,1	114,0	129,7	123,3	127,1
Уровень молодежной безработицы, % (в возрасте 16-24 лет)	7,7	7,4	7,3	6,4	6,5	6,4	9,2	8,4	8,3
Экономически неактивное население, тыс. человек	14,5	12,3	11,9	12,8	11,1	10,1	16,5	13,9	14,3
Уровень экономической неактивности (пассивности) населения, %	572,8	609,3	668,7	259,9	278,3	291,0	313,0	331,0	377,7
	15,8	16,1	16,9	13,6	14,1	14,1	18,2	18,4	19,8

Сельское экономически активное население по возрастным группам

тысяч человек

	Всего			в том числе					
				мужчины			женщины		
	2002	2003	2004	2002	2003	2004	2002	2003	2004
Экономически активное население - всего	3055,8	3166,6	3298,2	1647,8	1696,6	1767,9	1408,0	1470,1	1530,3
в том числе в возрасте, лет:									
16-19	205,1	254,1	247,2	111,8	138,6	138,1	93,3	115,5	109,1
20-24	373,0	426,9	469,4	208,9	240,6	265,6	164,1	186,2	203,8
25-29	397,3	444,3	484,1	216,0	242,1	259,6	181,2	202,3	224,5
30-34	381,8	453,0	478,6	200,1	233,7	250,0	181,7	219,3	228,6
35-39	419,4	390,4	381,1	209,5	203,6	199,9	209,8	186,8	181,2
40-44	461,0	424,8	436,7	240,8	218,9	220,6	220,3	205,9	216,1
45-49	350,0	343,6	355,4	175,5	173,3	183,0	174,6	170,3	172,4
50-54	281,4	263,3	272,9	144,4	127,6	136,3	137,1	135,7	136,6
55-58	107,8	111,5	127,4	62,0	63,4	69,2	45,9	48,1	58,2
59-63	78,9	54,8	45,4	78,9	54,8	45,4	-	-	-

Структура сельского экономически активного населения по возрастным группам

в процентах

	Всего			в том числе					
				мужчины			женщины		
	2002	2003	2004	2002	2003	2004	2002	2003	2004
Экономически активное население - всего	100	100	100	100	100	100	100	100	100
в том числе в возрасте, лет:									
16-19	6,7	8,0	7,5	6,8	8,2	7,8	6,6	7,9	7,1
20-24	12,2	13,5	14,2	12,7	14,2	15,0	11,7	12,7	13,3
25-29	13,0	14,0	14,7	13,1	14,3	14,7	12,9	13,8	14,7
30-34	12,5	14,3	14,5	12,1	13,8	14,1	12,9	14,9	14,9
35-39	13,7	12,3	11,6	12,7	12,0	11,3	14,9	12,7	11,8
40-44	15,1	13,4	13,2	14,6	12,9	12,5	15,6	14,0	14,1
45-49	11,5	10,8	10,8	10,6	10,2	10,4	12,4	11,6	11,3
50-54	9,2	8,3	8,3	8,8	7,5	7,7	9,7	9,2	8,9
55-58	3,5	3,5	3,9	3,8	3,7	3,9	3,3	3,3	3,8
59-63	2,6	1,7	1,4	4,8	3,2	2,6	-	-	-
Экономически активное население - всего	100	100	100	53,9	53,6	53,6	46,1	46,4	46,4
в том числе в возрасте, лет:									
16-19	100	100	100	54,5	54,5	55,9	45,5	45,5	44,1
20-24	100	100	100	56,0	56,4	56,6	44,0	43,6	43,4
25-29	100	100	100	54,4	54,5	53,6	45,6	45,5	46,4
30-34	100	100	100	52,4	51,6	52,2	47,6	48,4	47,8
35-39	100	100	100	50,0	52,2	52,5	50,0	47,8	47,5
40-44	100	100	100	52,2	51,5	50,5	47,8	48,5	49,5
45-49	100	100	100	50,1	50,4	51,5	49,9	49,6	48,5
50-54	100	100	100	51,3	48,5	49,9	48,7	51,5	50,1
55-58	100	100	100	57,5	56,8	54,3	42,5	43,2	45,7
59-63	100	100	100	100,0	100,0	100,0	-	-	-

Уровень сельской экономической активности населения по возрастным группам

в процентах

	Всего			в том числе					
				мужчины			женщины		
	2002	2003	2004	2002	2003	2004	2002	2003	2004
Экономически активное население - всего	84,2	83,9	83,1	86,4	85,9	85,9	81,8	81,6	80,2
в том числе в возрасте, лет:									
16-19	44,4	46,7	43,6	46,2	48,2	46,8	42,4	45,0	40,0
20-24	84,3	83,6	83,7	88,5	86,4	86,1	79,5	80,2	80,6
25-29	93,8	92,9	92,0	95,6	95,3	95,6	91,7	90,3	88,2
30-34	94,6	94,1	93,4	96,2	96,8	95,7	92,9	91,3	91,0
35-39	94,7	94,6	93,7	95,9	95,7	95,2	93,6	93,4	92,0
40-44	95,0	94,8	94,8	96,7	95,9	95,9	93,2	93,7	93,8
45-49	93,4	93,7	92,9	95,7	95,0	94,6	91,1	92,3	91,2
50-54	85,3	86,6	88,2	91,5	91,4	94,6	79,6	82,6	82,7
55-58	73,8	74,5	73,5	89,7	90,1	88,5	59,6	60,6	61,1
59-63	66,7	68,2	67,6	66,7	68,2	67,6	-	-	-

Сельское экономически активное население по уровню образования

тысяч человек

	Всего			в том числе					
				мужчины			женщины		
	2002	2003	2004	2002	2003	2004	2002	2003	2004
Экономически активное население - всего	3055,8	3166,6	3298,2	1647,8	1696,6	1767,9	1408,0	1470,1	1530,3
в том числе имеют образование:									
высшее	272,6	287,1	301,8	130,8	134,5	137,7	141,8	152,6	164,1

Продолжение

	Всего			в том числе					
				мужчины			женщины		
	2002	2003	2004	2002	2003	2004	2002	2003	2004
незаконченное высшее	43,3	69,0	75,0	21,5	34,8	34,8	21,8	34,2	40,2
среднее профессиональное (специальное)	620,3	642,6	668,2	289,2	297,8	309,3	331,1	344,8	359,0
начальное профессиональное	321,1	431,5	382,8	216,2	276,4	242,3	104,8	155,1	140,6
среднее общее	1524,7	1490,6	1622,0	826,3	813,3	895,0	698,3	677,4	726,9
основное общее	216,1	209,6	213,7	127,5	117,9	126,3	88,6	91,7	87,4
начальное общее	57,7	36,3	34,7	36,3	21,9	22,5	21,5	14,4	-

Структура сельского экономически активного населения по уровню образования

в процентах

	Всего			в том числе					
				мужчины			женщины		
	2002	2003	2004	2002	2003	2004	2002	2003	2004
Экономически активное население - всего	100	100	100	100	100	100	100	100	100
в том числе имеют образование:									
высшее	8,9	9,1	9,2	7,9	7,9	7,8	10,1	10,4	10,7
незаконченное высшее	1,4	2,2	2,3	1,3	2,0	2,0	1,6	2,3	2,6
среднее профессиональное (специальное)	20,3	20,3	20,3	17,6	17,6	17,5	23,5	23,5	23,5
начальное профессиональное	10,5	13,6	11,6	13,1	16,3	13,7	7,4	10,5	9,2
среднее общее	49,9	47,1	49,2	50,1	47,9	50,6	49,6	46,1	47,5
основное общее	7,1	6,6	6,5	7,7	6,9	7,1	6,3	6,2	5,7
начальное общее	1,9	1,1	1,1	2,2	1,3	1,3	1,5	1,0	0,8
Экономически активное население - всего	100	100	100	53,9	53,6	53,6	46,1	46,4	46,4
в том числе имеют образование:									
высшее	100	100	100	48,0	46,9	45,6	52,0	53,1	54,4
незаконченное высшее	100	100	100	49,6	50,4	46,4	50,4	49,6	53,6
среднее профессиональное (специальное)	100	100	100	46,6	46,3	46,3	53,4	53,7	53,7
начальное профессиональное	100	100	100	67,4	64,1	63,3	32,6	35,9	36,7
среднее общее	100	100	100	54,2	54,6	55,2	45,8	45,4	44,8
основное общее	100	100	100	59,0	56,3	59,1	41,0	43,7	40,9
начальное общее	100	100	100	62,8	60,4	64,8	37,2	39,6	35,2

Сельское занятое население по возрастным группам

тысяч человек

	Всего			в том числе					
				мужчины			женщины		
	2002	2003	2004	2002	2003	2004	2002	2003	2004
Занятое население - всего	2820,0	2932,2	3057,1	1541,7	1585,5	1653,9	1278,3	1346,8	1403,3
в том числе в возрасте, лет:									
16-19	169,9	217,3	213,4	96,4	119,8	124,1	73,6	97,5	89,3
20-24	324,6	379,7	417,8	183,1	217,3	238,8	141,4	162,4	178,9
25-29	362,9	406,0	446,2	201,6	222,5	239,8	161,4	183,5	206,4
30-34	353,9	422,6	447,3	189,6	220,7	238,5	164,3	201,9	208,8
35-39	392,9	366,0	358,4	199,4	193,4	188,5	193,5	172,6	169,9
40-44	437,6	402,1	414,5	231,8	209,0	209,3	205,8	193,1	205,2
45-49	330,9	327,7	336,7	165,9	166,4	174,2	165,0	161,4	162,5
50-54	267,2	251,9	258,3	137,3	122,9	130,4	129,9	129,1	127,9
55-58	104,0	106,5	120,8	60,5	61,1	66,4	43,5	45,4	54,4
59-63	76,1	52,4	43,8	76,1	52,4	43,8	-	-	-

Структура сельского занятого населения по возрастным группам

в процентах

	Всего			в том числе					
				мужчины			женщины		
	2002	2003	2004	2002	2003	2004	2002	2003	2004
Занятое население - всего	100	100	100	100	100	100	100	100	100
в том числе в возрасте, лет:									
16-19	6,0	7,4	7,0	6,3	7,6	7,5	5,8	7,2	6,4
20-24	11,5	12,9	13,7	11,9	13,7	14,4	11,1	12,1	12,8
25-29	12,9	13,8	14,6	13,1	14,0	14,5	12,6	13,6	14,7
30-34	12,6	14,4	14,6	12,3	13,9	14,4	12,9	15,0	14,9
35-39	13,9	12,5	11,7	12,9	12,2	11,4	15,1	12,8	12,1
40-44	15,5	13,7	13,6	15,0	13,2	12,7	16,1	14,3	14,6
45-49	11,7	11,2	11,0	10,8	10,5	10,5	12,9	12,0	11,6
50-54	9,5	8,6	8,4	8,9	7,8	7,9	10,2	9,6	9,1
55-58	3,7	3,6	4,0	3,9	3,9	4,0	3,4	3,4	3,9
59-63	2,7	1,8	1,4	4,9	3,3	2,6	-	-	-
Занятое население - всего	100	100	100	54,7	54,1	54,1	45,3	45,9	45,9
в том числе в возрасте, лет:									
16-19	100	100	100	56,7	55,1	58,1	43,3	44,9	41,9
20-24	100	100	100	56,4	57,2	57,2	43,6	42,8	42,8
25-29	100	100	100	55,5	54,8	53,7	44,5	45,2	46,3
30-34	100	100	100	53,6	52,2	53,3	46,4	47,8	46,7
35-39	100	100	100	50,8	52,8	52,6	49,2	47,2	47,4
40-44	100	100	100	53,0	52,0	50,5	47,0	48,0	49,5
45-49	100	100	100	50,1	50,8	51,7	49,9	49,2	48,3
50-54	100	100	100	51,4	48,8	50,5	48,6	51,2	49,5
55-58	100	100	100	58,1	57,4	55,0	41,9	42,6	45,0
59-63	100	100	100	100,0	100,0	100,0	-	-	-

Уровень занятости сельского населения по полу

	Всего			в том числе					
				мужчины			женщины		
	2002	2003	2004	2002	2003	2004	2002	2003	2004
Уровень занятости в процентах к:									
населению в трудоспособном возрасте	77,7	77,7	77,1	80,8	80,3	80,3	74,3	74,8	73,5
экономически активному населению	92,3	92,6	92,7	93,6	93,5	93,6	90,8	91,6	91,7

Уровень занятости сельского населения по возрастным группам

	Уровень занятости в процентах к					
	населению в трудоспособном возрасте			экономически активному населению		
	2002	2003	2004	2002	2003	2004
Занятое население - всего	77,7	77,7	77,1	92,3	92,6	92,7
в том числе в возрасте, лет:						
16-19	36,8	39,9	37,6	82,8	85,5	86,3
20-24	73,3	74,3	74,5	87,0	89,0	89,0
25-29	85,7	84,9	84,8	91,4	91,4	92,2
30-34	87,7	87,8	87,3	92,7	93,3	93,5
35-39	88,7	88,7	88,1	93,7	93,8	94,0
40-44	90,2	89,8	90,0	94,9	94,7	94,9
45-49	88,3	89,3	88,0	94,5	95,4	94,7
50-54	81,0	82,9	83,5	94,9	95,7	94,7
55-58	71,2	71,1	69,7	96,4	95,5	94,8
59-63	64,4	65,2	65,2	96,5	95,6	96,5

Сельское занятое население по уровню образования

тысяч человек

	Всего			в том числе					
				мужчины			женщины		
	2002	2003	2004	2002	2003	2004	2002	2003	2004
Занятое население - всего	2820,0	2932,2	3057,1	1541,7	1585,5	1653,9	1278,3	1346,8	1403,3
из них имеют образование:									
высшее	265,2	280,1	291,1	126,9	131,5	132,9	138,3	148,6	158,1
незаконченное высшее	39,6	62,8	70,0	20,0	32,4	32,5	19,6	30,4	37,5
среднее профессиональное (специальное)	587,3	609,3	628,8	275,7	285,0	291,9	311,6	324,4	336,9
начальное профессиональное	297,8	404,3	357,8	203,8	261,7	228,1	94,0	142,6	129,7
среднее общее	1379,2	1355,4	1484,6	763,1	748,4	831,3	616,0	607,0	653,3
основное общее	197,8	187,5	193,2	118,7	107,0	116,2	79,2	80,5	77,1
начальное общее	53,1	32,8	31,6	33,5	19,4	21,0	19,5	13,4	10,6

Структура сельского занятого населения по уровню образования

в процентах

	Всего			в том числе					
				мужчины			женщины		
	2002	2003	2004	2002	2003	2004	2002	2003	2004
Занятое население - всего	100	100	100	100	100	100	100	100	100
из них имеют образование:									
высшее	9,4	9,6	9,5	8,2	8,3	8,0	10,8	11,0	11,3
незаконченное высшее	1,4	2,1	2,3	1,3	2,0	2,0	1,5	2,3	2,7
среднее профессиональное (специальное)	20,8	20,8	20,6	17,9	18,0	17,7	24,4	24,1	24,0
начальное профессиональное	10,6	13,8	11,7	13,2	16,5	13,8	7,4	10,6	9,2
среднее общее	48,9	46,2	48,6	49,5	47,2	50,3	48,2	45,1	46,6
основное общее	7,0	6,4	6,3	7,7	6,8	7,0	6,2	6,0	5,5
начальное общее	1,9	1,1	1,0	2,2	1,2	1,3	1,5	1,0	0,8
Занятое население - всего	100	100	100	54,7	54,1	54,1	45,3	45,9	45,9
из них имеют образование:									
высшее	100	100	100	47,8	46,9	45,7	52,2	53,1	54,3
незаконченное высшее	100	100	100	50,4	51,6	46,4	49,6	48,4	53,6
среднее профессиональное (специальное)	100	100	100	46,9	46,8	46,4	53,1	53,2	53,6
начальное профессиональное	100	100	100	68,4	64,7	63,8	31,6	35,3	36,2
среднее общее	100	100	100	55,3	55,2	56,0	44,7	44,8	44,0
основное общее	100	100	100	60,0	57,1	60,1	40,0	42,9	39,9
начальное общее	100	100	100	63,2	59,2	66,4	36,8	40,8	33,6

Уровень занятости сельского населения по образованию

	Уровень занятости в процентах к					
	населению в трудоспособном возрасте			экономически активному населению		
	2002	2003	2004	2002	2003	2004
Занятое население - всего	77,7	77,7	77,1	92,3	92,6	92,7
из них имеют образование:						
высшее	90,7	91,2	92,0	97,3	97,6	96,4
незаконченное высшее	51,6	55,8	56,4	91,4	91,1	93,3
среднее профессиональное (специальное)	88,1	87,6	86,8	94,7	94,8	94,1
начальное профессиональное	85,7	86,9	85,8	92,7	93,7	93,5
среднее общее	77,4	77,3	77,4	90,5	90,9	91,5
основное общее	53,3	49,8	48,6	91,6	89,5	90,4
начальное общее	57,5	50,1	45,8	91,9	90,4	91,0

Сельское занятое население по видам экономической деятельности

тысяч человек

	Всего			в том числе					
				мужчины			женщины		
	2002	2003	2004	2002	2003	2004	2002	2003	2004
Занятое население - всего	2820,0	2932,2	3057,1	1541,7	1585,5	1653,9	1278,3	1346,8	1403,3
в том числе:									
Сельское хозяйство, охота и лесное хозяйство	1781,6	1874,0	1899,6	1010,0	1047,8	1067,7	771,6	826,2	831,9
Рыболовство, рыбоводство	6,6	10,5	11,8	6,3	9,8	10,0	0,3	0,7	1,8
Промышленность	96,1	96,6	102,9	71,7	71,3	73,4	24,4	25,3	29,4
в том числе:									
горнодобывающая	18,6	22,9	26,0	16,4	19,7	22,0	2,2	3,2	4,0
обрабатывающая	45,9	42,2	43,7	30,7	25,8	26,3	15,2	16,5	17,5
производство и распределение электроэнергии, газа и воды	31,6	31,5	33,2	24,6	25,8	25,2	7,0	5,7	8,0
Строительство	46,2	65,5	77,8	39,6	53,8	65,6	6,6	11,7	12,2
Торговля; ремонт автомобилей, бытовых изделий и предметов личного пользования	251,6	235,9	256,5	115,4	111,1	114,2	136,2	124,8	142,3
Гостиницы и рестораны	6,1	9,7	12,9	1,3	2,2	4,0	4,8	7,6	8,9
Транспорт и связь	126,1	123,3	137,7	99,2	102,3	115,8	26,9	21,1	22,0
Финансовая деятельность	7,4	7,8	8,1	3,6	3,5	2,7	3,8	4,3	5,4
Операции с недвижимым имуществом, аренда и предоставление услуг	29,2	25,6	25,0	17,5	14,7	12,9	11,7	11,0	12,1
Государственное управление	72,8	77,6	81,0	45,3	48,1	46,0	27,5	29,5	35,0
Образование	254,3	277,5	282,1	78,3	80,7	83,6	176,0	196,8	198,5
Здравоохранение и предоставление социальных услуг	71,0	72,9	83,9	13,1	16,0	20,1	57,9	56,9	63,8
Предоставление коммунальных, социальных и персональных услуг	33,3	34,8	45,1	20,3	19,1	22,0	13,0	15,7	23,1
Предоставление услуг по ведению хозяйства	37,7	20,6	32,8	20,1	5,3	15,9	17,6	15,3	16,9

Структура сельского занятого населения по видам экономической деятельности

в процентах

	Всего			в том числе					
				мужчины			женщины		
	2002	2003	2004	2002	2003	2004	2002	2003	2004
Занятое население - всего	100	100	100	100	100	100	100	100	100
в том числе:									
Сельское хозяйство, охота и лесное хозяйство	63,2	63,9	62,1	65,5	66,1	64,6	60,4	61,3	59,3
Рыболовство, рыбоводство	0,2	0,4	0,4	0,4	0,6	0,6	0,0	0,0	0,1
Промышленность	3,4	3,3	3,4	4,7	4,5	4,4	1,9	1,9	2,1
в том числе:									
горнодобывающая	19,4	23,7	25,2	22,9	27,6	30,0	9,0	12,6	13,4
обрабатывающая	47,8	43,7	42,5	42,8	36,2	35,8	62,3	65,2	59,3
производство и распределение электроэнергии, газа и воды	32,9	32,6	32,2	34,3	36,2	34,3	28,7	22,5	27,2
Строительство	1,6	2,2	2,5	2,6	3,4	4,0	0,5	0,9	0,9
Торговля; ремонт автомобилей, бытовых изделий и предметов личного пользования	8,9	8,0	8,4	7,5	7,0	6,9	10,7	9,3	10,1
Гостиницы и рестораны	0,2	0,3	0,4	0,1	0,1	0,2	0,4	0,6	0,6
Транспорт и связь	4,5	4,2	4,5	6,4	6,4	7,0	2,1	1,6	1,6
Финансовая деятельность	0,3	0,3	0,3	0,2	0,2	0,2	0,3	0,3	0,4
Операции с недвижимым имуществом, аренда и предоставление услуг	1,0	0,9	0,8	1,1	0,9	0,8	0,9	0,8	0,9

Продолжение

	Всего			в том числе					
				мужчины			женщины		
	2002	2003	2004	2002	2003	2004	2002	2003	2004
Государственное управление	2,6	2,6	2,6	2,9	3,0	2,8	2,2	2,2	2,5
Образование	9,0	9,5	9,2	5,1	5,1	5,1	13,8	14,6	14,1
Здравоохранение и предоставление социальных услуг	2,5	2,5	2,7	0,8	1,0	1,2	4,5	4,2	4,5
Предоставление коммунальных, социальных и персональных услуг	1,2	1,2	1,5	1,3	1,2	1,3	1,0	1,2	1,6
Предоставление услуг по ведению домашнего хозяйства	1,3	0,7	1,1	1,3	0,3	1,0	1,4	1,1	1,2
Занятое население - всего	100	100	100	54,7	54,1	54,1	45,3	45,9	45,9
в том числе:									
Сельское хозяйство, охота и лесное хозяйство	100	100	100	56,7	55,9	56,2	43,3	44,1	43,8
Рыболовство, рыбоводство	100	100	100	95,5	93,6	84,8	4,5	6,4	15,2
Промышленность	100	100	100	74,6	73,8	71,4	25,4	26,2	28,6
в том числе:									
горнодобывающая	100	100	100	88,2	86,0	84,8	11,8	14,0	15,2
обрабатывающая	100	100	100	66,9	61,0	60,1	33,1	39,0	39,9
производство и распределение электроэнергии, газа и воды	100	100	100	77,8	82,0	75,9	22,2	18,0	24,1
Строительство	100	100	100	85,7	82,1	84,3	14,3	17,9	15,7
Торговля; ремонт автомобилей, бытовых изделий и предметов личного пользования	100	100	100	45,9	47,1	44,5	54,1	52,9	55,5
Гостиницы и рестораны	100	100	100	21,3	22,1	31,0	78,7	77,9	69,0
Транспорт и связь	100	100	100	78,7	82,9	84,1	21,3	17,1	15,9
Финансовая деятельность	100	100	100	48,6	44,6	33,3	51,4	55,4	66,7
Операции с недвижимым имуществом, аренда и предоставление услуг	100	100	100	59,9	57,2	51,7	40,1	42,8	48,3
Государственное управление	100	100	100	62,2	62,0	56,8	37,8	38,0	43,2
Образование	100	100	100	30,8	29,1	29,6	69,2	70,9	70,4
Здравоохранение и предоставление социальных услуг	100	100	100	18,5	22,0	23,9	81,5	78,0	76,1
Предоставление коммунальных, социальных и персональных услуг	100	100	100	61,0	54,9	48,8	39,0	45,1	51,2
Предоставление услуг по ведению домашнего хозяйства	100	100	100	53,3	25,5	48,6	46,7	74,5	51,4

Сельское безработное население по возрастным группам

ТЫСЯЧ ЧЕЛОВЕК

	Всего			в том числе					
				мужчины			женщины		
	2002	2003	2004	2002	2003	2004	2002	2003	2004
Безработное население - всего	235,8	234,4	241,1	106,1	111,1	114,0	129,7	123,3	127,1
в том числе в возрасте, лет:									
16-19	35,2	36,8	33,8	15,4	18,8	14,1	19,8	18,0	19,8
20-24	48,5	47,1	51,6	25,8	23,3	26,8	22,7	23,8	24,8
25-29	34,3	38,3	37,9	14,5	19,6	19,8	19,9	18,7	18,1
30-34	27,9	30,4	31,3	10,5	13,0	11,5	17,3	17,4	19,8
35-39	26,5	24,4	22,7	10,1	10,2	11,4	16,4	14,2	11,3
40-44	23,4	22,6	22,3	8,9	9,9	11,3	14,5	12,8	10,9
45-49	19,1	15,8	18,7	9,5	6,9	8,9	9,6	8,9	9,8
50-54	14,2	11,4	14,6	7,0	4,7	5,9	7,2	6,7	8,7
55-58	3,8	5,0	6,6	1,5	2,3	2,8	2,3	2,7	3,8
59-63	2,8	2,4	1,6	2,8	2,4	1,6	-	-	-

Структура сельского безработного населения по возрастным группам

в процентах

	Всего			в том числе					
				мужчины			женщины		
	2002	2003	2004	2002	2003	2004	2002	2003	2004
Безработное население - всего	100	100	100	100	100	100	100	100	100
в том числе в возрасте, лет:									
16-19	14,9	15,7	14,0	14,5	16,9	12,3	15,2	14,6	15,6
20-24	20,6	20,1	21,4	24,3	21,0	23,5	17,5	19,3	19,5
25-29	14,6	16,4	15,7	13,6	17,6	17,4	15,3	15,2	14,2
30-34	11,8	13,0	13,0	9,9	11,7	10,1	13,4	14,1	15,6
35-39	11,2	10,4	9,4	9,6	9,2	10,0	12,6	11,5	8,9
40-44	9,9	9,7	9,2	8,4	8,9	10,0	11,2	10,4	8,6
45-49	8,1	6,8	7,8	9,0	6,2	7,8	7,4	7,2	7,7
50-54	6,0	4,9	6,1	6,6	4,2	5,1	5,6	5,4	6,9
55-58	1,6	2,1	2,7	1,4	2,0	2,5	1,8	2,2	3,0
59-63	1,2	1,0	0,7	2,6	2,2	1,4	-	-	-
Безработное население - всего	100	100	100	45,0	47,4	47,3	55,0	52,6	52,7
в том числе в возрасте, лет:									
16-19	100	100	100	43,8	51,0	41,5	56,2	49,0	58,5
20-24	100	100	100	53,2	49,5	51,9	46,8	50,5	48,1
25-29	100	100	100	42,1	51,1	52,2	57,9	48,9	47,8
30-34	100	100	100	37,8	42,8	36,7	62,2	57,2	63,3
35-39	100	100	100	38,2	41,9	50,2	61,8	58,1	49,8
40-44	100	100	100	38,0	43,6	51,0	62,0	56,4	49,0
45-49	100	100	100	49,7	43,7	47,4	50,3	56,3	52,6
50-54	100	100	100	49,2	41,4	40,1	50,8	58,6	59,9
55-58	100	100	100	39,3	45,4	42,7	60,7	54,6	57,3
59-63	100	100	100	100,0	100,0	100,0	-	-	-

Уровень безработицы сельского населения по возрастным группам

в процентах

	Всего			в том числе					
				мужчины			женщины		
	2002	2003	2004	2002	2003	2004	2002	2003	2004
Безработное население - всего	7,7	7,4	7,3	6,4	6,5	6,4	9,2	8,4	8,3
в том числе в возрасте, лет:									
16-19	17,2	14,5	13,7	13,8	13,6	10,2	21,2	15,6	18,1
20-24	13,0	11,0	11,0	12,3	9,7	10,1	13,8	12,8	12,2
25-29	8,6	8,6	7,8	6,7	8,1	7,6	11,0	9,3	8,1
30-34	7,3	6,7	6,5	5,3	5,6	4,6	9,5	7,9	8,7
35-39	6,3	6,2	6,0	4,8	5,0	5,7	7,8	7,6	6,2
40-44	5,1	5,3	5,1	3,7	4,5	5,1	6,6	6,2	5,0
45-49	5,5	4,6	5,3	5,4	4,0	4,9	5,5	5,2	5,7
50-54	5,1	4,3	5,3	4,9	3,7	4,3	5,3	4,9	6,4
55-58	3,6	4,5	5,2	2,4	3,6	4,1	5,1	5,7	6,5
59-63	3,5	4,4	3,5	3,5	4,4	3,5	-	-	-

Сельское безработное население по уровню образования

тысяч человек

	Всего			в том числе					
				мужчины			женщины		
	2002	2003	2004	2002	2003	2004	2002	2003	2004
Безработное население - всего	235,8	234,4	241,1	106,1	111,1	114,0	129,7	123,3	127,1
в том числе имеют образование:									
высшее	7,4	7,0	10,7	3,9	3,0	4,8	3,5	4,0	5,9
незаконченное высшее	3,7	6,2	5,0	1,5	2,3	2,4	2,2	3,8	2,7
среднее профессиональное (специальное)	33,0	33,3	39,5	13,5	12,8	17,4	19,5	20,4	22,1
начальное профессиональное	23,3	27,1	25,0	12,4	14,7	14,1	10,9	12,4	10,8
среднее общее	145,5	135,2	137,3	63,2	64,9	63,7	82,3	70,4	73,6
основное общее	18,3	22,1	20,4	8,8	10,9	10,1	9,5	11,2	10,4
начальное общее	4,7	3,5	3,1	2,8	2,5	1,5	1,9	1,0	1,6

Структура сельского безработного населения по уровню образования

в процентах

	Всего			в том числе					
				мужчины			женщины		
	2002	2003	2004	2002	2003	2004	2002	2003	2004
Безработное население - всего	100	100	100	100	100	100	100	100	100
в том числе имеют образование:									
высшее	3,1	3,0	4,4	3,7	2,7	4,2	2,7	3,2	4,7
незаконченное высшее	1,6	2,6	2,1	1,4	2,1	2,1	1,7	3,1	2,1
среднее профессиональное (специальное)	14,0	14,2	16,4	12,7	11,6	15,2	15,0	16,6	17,4
начальное профессиональное	9,9	11,6	10,4	11,7	13,2	12,4	8,4	10,1	8,5
среднее общее	61,7	57,7	57,0	59,6	58,4	55,9	63,5	57,1	57,9
основное общее	7,7	9,4	8,5	8,3	9,8	8,9	7,3	9,1	8,1
начальное общее	2,0	1,5	1,3	2,6	2,2	1,3	1,5	0,8	1,3
Безработное население - всего	100	100	100	45,0	47,4	47,3	55,0	52,6	52,7
в том числе имеют образование:									
высшее	100	100	100	52,7	43,0	44,7	47,3	57,0	55,3
незаконченное высшее	100	100	100	40,9	38,0	47,1	59,1	62,0	52,9
среднее профессиональное (специальное)	100	100	100	40,9	38,6	44,0	59,1	61,4	56,0
начальное профессиональное	100	100	100	53,4	54,2	56,6	46,6	45,8	43,4
среднее общее	100	100	100	43,4	48,0	46,4	56,6	52,0	53,6
основное общее	100	100	100	48,2	49,2	49,4	51,8	50,8	50,6
начальное общее	100	100	100	59,0	71,4	48,8	41,0	28,6	51,2

Сельское Экономически неактивное население по возрастным группам

тысяч человек

	Всего			в том числе					
				мужчины			женщины		
	2002	2003	2004	2002	2003	2004	2002	2003	2004
Экономически неактивное население - всего	572,8	609,3	668,7	259,9	278,3	291,0	313,0	331,0	377,7
в том числе в возрасте, лет:									
16-19	256,8	290,0	320,4	130,0	148,6	156,9	126,8	141,4	163,5
20-24	69,4	83,9	91,7	27,2	37,9	42,8	42,2	46,0	48,9
25-29	26,3	33,7	41,9	10,0	12,0	11,8	16,3	21,7	30,1
30-34	21,8	28,4	33,9	7,9	7,6	11,2	13,9	20,8	22,7
35-39	23,3	22,3	25,7	8,9	9,2	10,0	14,4	13,1	15,7
40-44	24,1	23,2	23,8	8,1	9,4	9,4	16,0	13,9	14,4
45-49	24,8	23,3	27,1	7,8	9,1	10,4	17,0	14,2	16,7
50-54	48,6	40,6	36,5	13,4	12,0	7,8	35,2	28,7	28,6
55-58	38,3	38,2	46,0	7,1	7,0	9,0	31,1	31,2	37,0
59-63	39,3	25,6	21,8	39,3	25,6	21,8	-	-	-

Структура сельского экономически неактивного населения по возрастным группам

в процентах

	Всего			в том числе					
				мужчины			женщины		
	2002	2003	2004	2002	2003	2004	2002	2003	2004
Экономически неактивное население - всего	100	100	100	100	100	100	100	100	100
в том числе в возрасте, лет:									
16-19	44,8	47,6	47,9	50,0	53,4	53,9	40,5	42,7	43,3
20-24	12,1	13,8	13,7	10,5	13,6	14,7	13,5	13,9	13,0
25-29	4,6	5,5	6,3	3,8	4,3	4,1	5,2	6,6	8,0
30-34	3,8	4,7	5,1	3,0	2,7	3,8	4,4	6,3	6,0
35-39	4,1	3,7	3,8	3,4	3,3	3,4	4,6	4,0	4,2
40-44	4,2	3,8	3,6	3,1	3,4	3,2	5,1	4,2	3,8

Продолжение

	Всего			в том числе					
				мужчины			женщины		
	2002	2003	2004	2002	2003	2004	2002	2003	2004
45-49	4,3	3,8	4,1	3,0	3,3	3,6	5,4	4,3	4,4
50-54	8,5	6,7	5,5	5,1	4,3	2,7	11,3	8,7	7,6
55-58	6,7	6,3	6,9	2,7	2,5	3,1	10,0	9,4	9,8
59-63	6,9	4,2	3,3	15,1	9,2	7,5	-	-	-
Экономически неактивное население - всего	100	100	100	45,4	45,7	43,5	54,6	54,3	56,5
в том числе в возрасте, лет:									
16-19	100	100	100	50,6	51,3	49,0	49,4	48,7	51,0
20-24	100	100	100	39,2	45,1	46,6	60,8	54,9	53,4
25-29	100	100	100	37,9	35,6	28,2	62,1	64,4	71,8
30-34	100	100	100	36,2	26,8	33,0	63,8	73,2	67,0
35-39	100	100	100	38,1	41,1	39,0	61,9	58,9	61,0
40-44	100	100	100	33,7	40,4	39,5	66,3	59,6	60,5
45-49	100	100	100	31,6	38,9	38,5	68,4	61,1	61,5
50-54	100	100	100	27,5	29,5	21,5	72,5	70,5	78,5
55-58	100	100	100	18,6	18,3	19,5	81,4	81,7	80,5
59-63	100	100	100	100,0	100,0	100,0	-	-	-

Уровень сельской экономической неактивности населения по возрастным группам

в процентах

	Всего			в том числе					
				мужчины			женщины		
	2002	2003	2004	2002	2003	2004	2002	2003	2004
Экономически неактивное население - всего	15,8	16,1	16,9	13,6	14,1	14,1	18,2	18,4	19,8
в том числе в возрасте, лет:									
16-19	55,6	53,3	56,4	53,8	51,8	53,2	57,6	55,0	60,0
20-24	15,7	16,4	16,3	11,5	13,6	13,9	20,5	19,8	19,4
25-29	6,2	7,1	8,0	4,4	4,7	4,4	8,3	9,7	11,8
30-34	5,4	5,9	6,6	3,8	3,2	4,3	7,1	8,7	9,0
35-39	5,3	5,4	6,3	4,1	4,3	4,8	6,4	6,6	8,0
40-44	5,0	5,2	5,2	3,3	4,1	4,1	6,8	6,3	6,2
45-49	6,6	6,3	7,1	4,3	5,0	5,4	8,9	7,7	8,8
50-54	14,7	13,4	11,8	8,5	8,6	5,4	20,4	17,4	17,3
55-58	26,2	25,5	26,5	10,3	9,9	11,5	40,4	39,4	38,9
59-63	33,3	31,8	32,4	33,3	31,8	32,4	-	-	-

Қазақстан халқының экономикалық белсенділігі. Статистикалық жинақ
/Қазақстан Республикасы Статистика агенттігі/. - Алматы, 2005
Экономическая активность населения Казахстана. Статистический сборник
/Агентство Республики Казахстан по статистике/. - Алматы, 2005

Қазақстан халқының экономикалық белсенділігі Экономическая активность населения Казахстана

Статистикалық жинақ
Статистический сборник

Жинақты әзірлеуге жауапты: Н.Кривко
А.Қатарбаева
Г.Семибратова

Ответственные за подготовку: Н.Кривко
А.Катарбаева
Г.Семибратова

Аударған Ә.Доспан

Перевод А.Доспан

Әдебиетті алу мәселесі бойынша
42-08-24 факсы
8 (3272) 61-66-45
Телефоны арқылы хабарласу керек
По вопросам приобретения литературы:
факс: 42-08-24
тел: 8 (3272) 61-66-45

Маркетинг және сату бөлімі
тел\факс 8(3272) 61-25-19
Отдел маркетинга и продаж
тел\факс 8(3272) 61-25-19

Объем 39,19 УПЛ
Көлемі 39,19 ЕБТ

Таралымы: 500 дана
Тираж: 500 экз.

Безендірген және беттеген “Қазстатақпарат” ЖШС
Дизайн и верстка ТОО “Казстатинформ”