

Агентство Республики Казахстан по статистике

# **Уровень жизни населения в Казахстане**

**Статистический сборник**

Алматы, 2005

Уровень жизни населения в Казахстане. Статистический сборник  
Под редакцией Ю.К. Шокаманова. - Алматы, 2005г. - 284 стр.

**Редакционная коллегия:**

Ю.К. Шокаманов, В.Е. Евстафьев, Н.М. Вержбицкая

Статистический сборник "Уровень жизни населения в Казахстане" содержит информацию об основных социально-экономических индикаторах уровня жизни населения за 2000-2004гг.

В сборник включено более 260 табличных и графических материалов, характеризующих социально-экономическое положение населения в республике. Представлены статистические материалы о демографической ситуации, доходах населения и их распределении по социально-экономическим группам, информация о товарах и услугах для населения и жилищных условиях, социальном обеспечении и социальной помощи населению, состоянии здоровья и медицинском обслуживании, образовании и культуре, состоянии окружающей среды и уровне преступности в республике. Также включен раздел об уровне жизни населения зарубежных стран. Ряд показателей приведен в разрезе регионов Республики Казахстан.

По отдельным показателям уточнены или пересчитаны ранее опубликованные данные. Некоторые статистические данные за 2004 год являются предварительными и могут измениться в последующих публикациях.

При подготовке сборника использовались материалы текущей статистической отчетности и выборочных обследований населения, данные Межгосударственного статистического комитета СНГ и международных публикаций.

В целях обеспечения сопоставимости при расчете национальных показателей максимально используется общепринятая международная методология.

Сборник предназначен для широкого круга читателей: экономистов, статистиков, научных работников, предпринимателей и непрофессиональных пользователей.

**Условные обозначения:**

- «-» - явление отсутствует;
- «...» - нет статистических данных;
- «0,0» - явление происходило, но величина его не округляется в соответствующую единицу измерения

В отдельных случаях незначительные расхождения между итогом и суммой слагаемых объясняются округлением данных.

# Содержание

<b>1. Основные индикаторы уровня жизни населения .....</b>	<b>15</b>
1.1 Основные индикаторы уровня жизни населения .....	16
<b>2. Основные макроэкономические показатели .....</b>	<b>19</b>
2.1 Основные макроэкономические показатели .....	21
2.2 Расходы бюджетной системы Республики Казахстан на социально-культурные мероприятия .....	22
2.3 Фактическое конечное потребление домашних хозяйств .....	24
<b>3. Демографические показатели .....</b>	<b>25</b>
3.1 Численность и состав постоянного населения по полу и возрасту .....	26
3.2 Половозрастная пирамида населения на 1 января 2005 года .....	27
3.3 Распределение населения по возрастным группам в городской и сельской местности .....	27
3.4 Родившиеся, умершие и естественный прирост населения .....	28
3.5 Численность населения, типы и размер семей .....	29
3.6 Межгосударственная миграция .....	29
3.7 Национальный состав мигрантов .....	31
<b>4. Занятость .....</b>	<b>34</b>
4.1 Основные индикаторы рынка труда в Республике Казахстан .....	36
4.2 Распределение занятого населения по статусу занятости и видам экономической деятельности .....	36
4.3 Численность граждан, зарегистрированных в качестве безработных и трудоустроенных .....	38
<b>5. Характеристика домохозяйств. Доходы, расходы и потребление населения .....</b>	<b>39</b>
5.1 Средний размер домохозяйств .....	42
5.2 Распределение домохозяйств по составу и наличию детей .....	42
5.3 Денежные доходы населения и основные социальные гарантии .....	43
5.4 Структура денежных доходов населения .....	46

5.5 Состав денежных доходов населения .....	47
5.6 Структура денежных доходов населения по областям Республики Казахстан в 2004 году .....	47
5.7 Среднемесячная номинальная заработная плата работников по видам экономической деятельности .....	48
5.8 Средний размер назначенных (месячных) пенсий и государственных социальных пособий .....	49
5.9 Депозиты граждан в банковской системе .....	50
5.10 Доходы домохозяйств, использованные на потребление по областям Республики Казахстан .....	51
5.11 Структура денежных доходов домохозяйств по областям Республики Казахстан .....	51
5.12 Структура товаров, продукции и услуг, произведенных домохозяйствами .....	53
5.13 Структура домашнего производства в 2004 году .....	53
5.14 Покупательная способность среднедушевых денежных доходов населения .....	54
5.15 Покупательная способность среднедушевых денежных доходов населения по областям Республики Казахстан .....	54
5.16 Изменение покупательной способности денежных доходов, использованных на потребление .....	57
5.17 Соотношение дохода, использованного на потребление и величины прожиточного минимума по регионам (покупательная способность доходов) .....	58
5.18 Среднемесячная номинальная заработная плата по областям Республики Казахстан .....	58
5.19 Средний размер назначенных (месячных) пенсий по областям Республики Казахстан .....	59
5.20 Индексы реальных денежных доходов населения и реальной заработной платы по областям Республики Казахстан .....	59
5.21 Денежные расходы домохозяйств и их структура .....	61
5.22 Потребительские расходы населения и их структура .....	62
5.23 Структура потребительских расходов домохозяйств .....	66
5.24 Денежные расходы домохозяйств по областям Республики Казахстан .....	66
5.25 Состав денежных расходов домохозяйств по областям Республики Казахстан .....	67
5.26 Структура денежных расходов населения по областям Республики Казахстан .....	68
5.27 Потребительские расходы домохозяйств по областям Республики Казахстан .....	69

5.28 Структура потребительских расходов домохозяйств по областям Республики Казахстан .....	70
5.29 Потребление населением продуктов питания .....	71
5.30 Потребление населением отдельных видов продуктов питания .....	72
5.31 Потребление населением продуктов питания по областям Республики Казахстан .....	72
5.32 Потребление продуктов питания населением с доходами выше величины прожиточного минимума по областям Республики Казахстан .....	74
5.33 Потребление продуктов питания населением с доходами ниже величины прожиточного минимума по областям Республики Казахстан .....	75
5.34 Потребление населением продуктов питания в домохозяйствах по децильным группам населения .....	76

## **6. Неравномерность распределения доходов ..... 78**

6.1 Мониторинг целевых индикаторов Программы по снижению бедности в Республике Казахстан на 2003-2005 годы за 2003-2004 годы .....	81
6.2 Величина прожиточного минимума .....	82
6.3 Структура прожиточного минимума в декабре 2004 года .....	83
6.4 Величина прожиточного минимума по областям Республики Казахстан .....	84
6.5 Неравномерность распределения доходов .....	84
6.6 Доля низкодоходного населения по областям Республики Казахстан .....	85
6.7 Доля населения, имеющего доходы ниже стоимости продовольственной корзины по областям Республики Казахстан .....	86
6.8 Изменение доли низкодоходного населения по областям Республики Казахстан в 2001 и 2004 годах .....	87
6.9 Региональное распространение бедности в Казахстане в 2001-2004 годах .....	87
6.10 Показатели неравномерности доходов по регионам Казахстана в 2001-2004 годах .....	88
6.11 Показатели бедности по областям Республики Казахстан в городской и сельской местности .....	89
6.12 Доля низкодоходного населения в зависимости от размера семьи .....	89
6.13 Доля населения с доходами ниже прожиточного минимума в зависимости от размера семьи по областям Республики Казахстан .....	90
6.14 Доля населения с доходами ниже стоимости продовольственной корзины в зависимости от размера семьи по областям Республики Казахстан .....	92
6.15 Распределение домохозяйств и населения в них по размеру среднедушевого дохода в 2001 году .....	95
6.16 Распределение домохозяйств и населения в них по размеру среднедушевого дохода в 2002 году .....	96

6.17 Распределение домохозяйств и населения в них по размеру среднедушевого дохода в 2003 году .....	97
6.18 Распределение домохозяйств и населения в них по размеру среднедушевого дохода в 2004 году .....	98
6.19 Распределение населения в обследуемых домохозяйствах по размеру среднедушевого дохода по областям Республики Казахстан .....	99
6.20 Доля доходов населения в обследуемых домохозяйствах, по 10-процентным (децильным) группам населения .....	104
6.21 Доля доходов населения в обследуемых домохозяйствах, по 10-процентным (децильным) группам населения по областям Республики Казахстан .....	104
6.22 Коэффициент Джини и коэффициент фондов по областям Республики Казахстан .....	106
6.23 Доля доходов, использованных на потребление по 10-процентным (децильным) группам населения в 2004 году .....	108
6.24 Денежные доходы населения в обследуемых домохозяйствах по децильным группам .....	108
6.25 Денежные расходы домохозяйств по децильным группам населения .....	110
6.26 Доля доходов населения в обследуемых домохозяйствах, по 20-процентным (квintильным) группам населения .....	112
6.27 Доля доходов, использованных на потребление по 20-процентным (квintильным) группам населения в 2004 году .....	113
6.28 Доля доходов населения в обследуемых домохозяйствах, по 20-процентным (квintильным) группам населения по областям Республики Казахстан .....	113
6.29 Денежные доходы населения в обследуемых домохозяйствах по квintильным группам .....	114
6.30 Распределение домохозяйств и населения в них по длительности пребывания в бедности .....	116
6.31 Характеристика домохозяйств по группам населения .....	119
6.32 Характеристика жилищных условий домохозяйств .....	122
6.33 Характеристика жилищных условий домохозяйств, по квintильным группам .....	123
6.34 Благоустройство занимаемого жилья домохозяйств .....	124
6.35 Благоустройство занимаемого жилья домохозяйств по квintильным группам .....	126
6.36 Распределение членов домохозяйств по доходу, использованному на потребление, в зависимости от пола и возраста по группам населения в 2004 году .....	127
6.37 Доля женщин и мужчин в обследуемых домохозяйствах по областям Республики Казахстан в 2004 году .....	128

6.38 Распределение обследуемых домохозяйств по доходу, использованному на потребление, в зависимости от пола главы домохозяйства в 2004 году .....	129
6.39 Распределение домохозяйств, где главами являются мужчины, по возрасту главы домохозяйства .....	129
6.40 Распределение домохозяйств с доходами выше величины прожиточного минимума, где главами являются мужчины, по возрасту главы домохозяйства .....	130
6.41 Распределение домохозяйств с доходами ниже величины прожиточного минимума, где главами являются мужчины, по возрасту главы домохозяйства .....	130
6.42 Распределение домохозяйств, где главами являются женщины, по возрасту главы домохозяйства .....	131
6.43 Распределение домохозяйств с доходами выше величины прожиточного минимума, где главами являются женщины, по возрасту главы домохозяйства .....	132
6.44 Распределение домохозяйств с доходами ниже величины прожиточного минимума где главами являются женщины, по возрасту главы домохозяйства .....	132
6.45 Распределение домохозяйств, где главами являются мужчины, по уровню образования главы домохозяйства .....	133
6.46 Распределение домохозяйств с доходами выше величины прожиточного минимума, где главами являются мужчины, по уровню образования главы домохозяйства .....	134
6.47 Распределение домохозяйств с доходами ниже величины прожиточного минимума, где главами являются мужчины, по уровню образования главы домохозяйства .....	134
6.48 Распределение домохозяйств, где главами являются женщины, по уровню образования главы домохозяйства .....	135
6.49 Распределение домохозяйств с доходами выше величины прожиточного минимума, где главами являются женщины, по уровню образования главы домохозяйства .....	136
6.50 Распределение домохозяйств с доходами ниже величины прожиточного минимума, где главами являются женщины, по уровню образования главы домохозяйства .....	136
6.51 Индекс бедности населения Казахстана в региональном разрезе в 2000-2004 годах .....	137
6.52 Динамика индексов компонентов человеческого развития и ИЧР в гендерном аспекте в Казахстане в 1998-2004 годах .....	138
6.53 ИЧР Казахстана в 1990-2004 годах .....	138
6.54 Человеческое развитие по регионам Казахстана в 2004 году .....	139
6.55 Динамика отдельных показателей человеческого развития в гендерном разрезе в Казахстане в 1998-2004 годах .....	140
6.56 Динамика индексов компонентов человеческого развития и ИЧР в гендерном аспекте в Казахстане в 1999-2004 годах .....	140

6.57 Динамика индексов компонентов человеческого развития и ИЧР без учета и с учетом гендерного фактора по методологии ПРООН в Казахстане в 1999-2004 годах .....	141
6.58 Расположение регионов Казахстана по уровню человеческого развития в 2004 году среди стран мира по шкале ИЧР Доклада о развитии человека за 2004 год .....	141

## **7. Причины и условия бедности ..... 143**

7.1 Распределение обследованных домохозяйств по уровню материального благосостояния с учетом места жительства в 2004 году .....	144
7.2 Размеры обследованных домохозяйств и уровень их благосостояния в 2004 году .....	144
7.3 Распределение низкодоходных домохозяйств по числу членов в 2001-2004 годах .....	145
7.4 Характеристика обследованных домохозяйств по наличию занятых членов домохозяйства и иждивенцев в 2004 году .....	145
7.5 Состав обследованных домохозяйств в 2004 году .....	146
7.6 Самооценка уровня достатка домохозяйств в 2004 году .....	146
7.7 Самооценка уровня материального благосостояния домохозяйствами в 2004 году .....	147
7.8 Уровни материального благосостояния в зависимости от размера домохозяйства в 2004 году .....	148
7.9 Оценка уровня материального благосостояния низкодоходными домохозяйствами в 2001-2004 годах .....	149
7.10 Необходимый минимальный среднедушевой денежный доход, в зависимости от достигнутого уровня материального благосостояния домохозяйств в 2004 году .....	150
7.11 Изменение благосостояния домохозяйств за последние три года .....	150
7.12 Факторы улучшения материального благосостояния в 2004 году .....	151
7.13 Факторы ухудшения материального благосостояния в 2004 году .....	152
7.14 Источники средств существования обследованных домохозяйств в 2004 году .....	154
7.15 Источники средств существования низкодоходных домохозяйств в 2001-2004 годах .....	155
7.16 Возможность домохозяйств сделать сбережения .....	157
7.17 Возможность накопить 1000 долларов .....	157
7.18 Предназначение сбережений домохозяйств .....	157
7.19 Удовлетворенность домохозяйств жилищными условиями в 2004 году .....	158
7.20 Жилищные условия низкодоходных домохозяйств в 2001-2004 годах .....	159



7.21 Приобретение жилья домохозяйствами в последние 5 лет .....	159
7.22 Распределение домохозяйств, приобретавших жилье в последние 5 лет, по площади приобретенного жилья .....	161
7.23 Возможность улучшения жилищных условий в обследованных домохозяйствах в 2004 году .....	162
7.24 Возможность улучшения жилищных условий в низкодоходных домохозяйствах в 2001-2004 годах .....	162
7.25 Удовлетворенность домохозяйств качеством питьевой воды в 2004 году .....	163
7.26 Удовлетворенность низкодоходных домохозяйств качеством питьевой воды в 2002-2004 годах .....	164
7.27 Возможность домохозяйств всех доходных групп включать в свой рацион основные продукты питания в 2004 году .....	164
7.28 Возможность низкодоходных домохозяйств включать в свой рацион основные продукты питания в 2004 году .....	165
7.29 Возможность домохозяйств с высоким уровнем среднедушевых доходов включать в свой рацион основные продукты питания в 2004 году .....	165
7.30 Покупка предметов длительного пользования .....	166
7.31 Значение собственного дела (предприятие, фермерское хозяйство, личное подсобное хозяйство, оказание услуг) в 2004 году .....	167
7.32 Значение собственного дела (предприятие, фермерское хозяйство, личное подсобное хозяйство, оказание услуг) для домохозяйств по доходным группам в 2004 году .....	168
7.33 Использование личного подсобного хозяйства в 2004 году .....	169
7.34 Использование личного подсобного хозяйства в домохозяйствах по доходным группам в 2004 году .....	170
7.35 О видах лишений и удельном весе низкодоходных домохозяйств, имеющих их в 2002-2004 годах .....	172
7.36 Недостаток денежных средств по низкодоходным домохозяйствам в 2002-2004 годах .....	173
7.37 Распределение домохозяйств, имеющих задолженность по оплате жилья и коммунальным услугам в 2004 году* .....	174
7.38 Распределение низкодоходных домохозяйств, использующих заемные средства в 2004 году .....	174
7.39 Источники улучшения материального благосостояния по мнению низкодоходных домохозяйств в 2004 году .....	175
7.40 Об обращении низкодоходных домохозяйств за социальной помощью в 2004 году .....	175
7.41 Распределение домохозяйств, относящих себя к среднему классу в 2004 году .....	176

7.42 Предпринимательская активность домохозяйств, относящих себя к среднему классу в 2004 году .....	178
7.43 Причины, мешающие организации своего дела, в 2004 году .....	178
7.44 О возможном улучшении жизни в ближайшие 5 лет .....	179
7.45 О возможном улучшении жизни в ближайшие 5 лет в зависимости от достигнутого уровня материального благосостояния .....	180

## **8. Товары и услуги для населения ..... 181**

8.1 Индекс потребительских цен .....	182
8.2 Инфляция и изменение цен на товары и платные услуги населению .....	182
8.3 Средние розничные цены на основные виды товаров и платных услуг .....	182
8.4 Индексы цен и тарифов на потребительские товары и платные услуги .....	184
8.5 Индекс цен и тарифов на основные группы продовольственных, непродовольственных товаров и платных услуг в 2004 году .....	185
Продовольственные товары .....	185
Непродовольственные товары .....	186
Платные услуги населению .....	186
8.6 Индекс потребительских цен по областям Республики Казахстан .....	187
8.7 Индекс цен на продовольственные товары по областям Республики Казахстан .....	187
8.8 Индекс цен на непродовольственные товары по областям Республики Казахстан .....	188
8.9 Индекс цен на платные услуги населению по областям Республики Казахстан .....	188
8.10 Распределение общего объема розничного товарооборота по секторам торговли .....	189
8.11 Индексы физического объема розничного товарооборота .....	189
8.12 Общий объем розничного товарооборота по отдельным товарным группам .....	189
8.13 Объем реализации услуг по видам экономической деятельности .....	190
8.14 Обеспеченность населения предметами длительного пользования .....	193

## **9. Жилищные условия населения ..... 194**

9.1 Жилищный фонд .....	196
9.2 Основные показатели жилищных условий населения .....	196
9.3 Ввод в действие жилых домов .....	197
9.4 Число построенных квартир и их средний размер .....	197

9.5 Распределение домохозяйств по типу занимаемого жилья в зависимости от размера среднедушевого дохода в 2004 году .....	197
9.6 Обеспеченность населения жильем по областям Республики Казахстан .....	198
9.7 Размер занимаемого жилья по областям Республики Казахстан .....	199
9.8 Обеспеченность жилья водопроводом .....	200
9.9 Обеспеченность жилья центральным отоплением .....	201
9.10 Обеспеченность жилья газом .....	201
9.11 Обеспеченность жилья горячим водоснабжением .....	202

## **10. Социальное обеспечение и социальная помощь населению ..... 203**

10.1 Численность получателей пенсий и государственных социальных пособий из Государственного центра по выплате пенсий .....	205
10.2 Численность получателей пенсий из Государственного центра по выплате пенсий по областям Республики Казахстан .....	205
10.3 Численность получателей государственных социальных пособий по областям Республики Казахстан .....	206
10.4 Средний размер назначенных государственных социальных пособий по областям Республики Казахстан .....	208
10.5 Средний размер назначенных специальных государственных пособий .....	208
10.6 Государственная адресная социальная помощь по категориям населения в 2003-2004 годах .....	209
10.7 Численность получателей и среднемесячный размер выплаченной адресной социальной помощи по областям Республики Казахстан .....	210
10.8 Численность инвалидов, состоящих на учете в органах труда и социальной защиты населения .....	210
10.9 Интернатные учреждения для детей .....	211
10.10 Медицинское обслуживание участников и инвалидов Великой Отечественной войны и воинов-интернационалистов .....	211
10.11 Дома-интернаты для престарелых и инвалидов .....	212

## **11. Здоровье и охрана окружающей среды ..... 213**

11.1 Заболеваемость населения по основным классам болезней .....	216
11.2 Заболеваемость детей в возрасте 0-14 лет по основным классам болезней .....	216
11.3 Заболеваемость подростков в возрасте 15-17 лет по основным классам болезней .....	217

11.4 Заболеваемость населения отдельными видами болезней .....	218
11.5 Заболеваемость наркологическими и психическими расстройствами по полу .....	219
11.6 Зарегистрированные случаи заражения ВИЧ-инфекцией .....	220
11.7 Профилактические осмотры детей в возрасте 0-14 лет и их результаты .....	221
11.8 Заболеваемость женщин отдельными болезнями .....	221
11.9 Состояние здоровья беременных, рожениц, родильниц и новорожденных .....	222
11.10 Аборты и женская контрацепция .....	222
11.11 Смертность по основным классам причин смерти .....	223
11.12 Умершие по основным классам причин смерти в 2004 году .....	224
11.13 Смертность от причин, связанных с употреблением алкоголя .....	224
11.14 Материнская смертность по основным классам причин смерти .....	224
11.15 Младенческая смертность по основным классам причин смерти .....	225
11.16 Смертность населения от убийств и самоубийств .....	225
11.17 Возрастной коэффициент смертности от самоубийств .....	226
11.18 Лечебно-профилактические учреждения и медицинские кадры .....	226
11.19 Обеспеченность населения медицинскими кадрами .....	228
11.20 Обеспеченность населения больничными койками и амбулаторно-поликлиническими учреждениями .....	228
11.21 Средние цены на отдельные виды услуг здравоохранения .....	229
11.22 Санаторно-курортные учреждения и учреждения отдыха .....	229
11.23 Влияние хозяйственной деятельности на окружающую среду и использование природных ресурсов .....	229
11.24 Инвестиции, направленные на охрану окружающей среды и рациональное использование природных ресурсов .....	230
11.25 Ввод в действие мощностей по охране водных ресурсов и атмосферного воздуха от загрязнения .....	230
11.26 Выбросы загрязняющих веществ от стационарных источников загрязнения в атмосферу на душу населения по областям Республики Казахстан .....	230
11.27 Использование свежей воды на хозяйственно - питьевые нужды на душу населения по областям Республики Казахстан .....	231

## **12. Образование и культура ..... 232**

12.1 Совокупная доля охвата образованием населения в возрасте 6-24 лет по областям Республики Казахстан .....	235
12.2 Постоянные дошкольные организации (государственные и частные) .....	235
12.3 Государственные дневные общеобразовательные школы .....	236
12.4 Численность учащихся и учителей в государственных дневных общеобразовательных школах .....	236
12.5 Численность учащихся в государственных дневных общеобразовательных школах по группам классов .....	237
12.6 Частные общеобразовательные школы .....	237
12.7 Вечерние общеобразовательные школы .....	238
12.8 Ввод в действие общеобразовательных школ и дошкольных учреждений предприятиями и организациями всех форм собственности .....	238
12.9 Высшие учебные заведения и колледжи .....	238
12.10 Численность учащихся в колледжах .....	239
12.11 Численность студентов в высших учебных заведениях .....	239
12.12 Прием в высшие учебные заведения и колледжи .....	240
12.13 Выпуск специалистов высшими учебными заведениями и колледжами .....	240
12.14 Клубные учреждения .....	240
12.15 Киноустановки .....	240
12.16 Музеи .....	241
12.17 Театры .....	241
12.18 Показатели работы библиотек .....	241

## **13. Преступность ..... 242**

13.1 Число зарегистрированных преступлений .....	243
13.2 Состав лиц, совершивших преступления .....	243
13.3 Численность осужденных по приговорам судов, вступивших в законную силу .....	244
13.4 Состав осужденных .....	244
13.5 Показатели безопасности жизни по областям Республики Казахстан .....	244
13.6 Распределение осужденных по основным мерам наказания .....	246

## **14. Уровень и условия жизни населения в странах мира ..... 247**

14.1 Рейтинг стран по качеству жизни .....	248
14.2 Динамика валового внутреннего продукта в странах мира .....	250
14.3 Численность постоянного населения в странах СНГ .....	251
14.4 Динамика численности населения в странах мира .....	253
14.5 Рождаемость, смертность и естественный прирост населения в странах СНГ .....	256
14.6 Коэффициент младенческой смертности .....	258
14.7 Смертность населения по причинам смерти .....	259
14.8 Миграция населения в отдельных странах Содружества .....	261
14.9 Численность занятого населения и уровень безработицы .....	264
14.10 Численность занятого населения по секторам экономики в странах СНГ .....	265
14.11 Отраслевая структура занятого населения в странах СНГ .....	267
14.12 Распределение занятого населения в ряде стран Содружества по основным отраслям в соответствии с национальными статистическими классификациями видов экономической деятельности в 2004 году .....	269
14.13 Индекс потребительских цен в странах мира .....	270
14.14 Индекс потребительских цен на продовольственные и непродовольственные товары и услуги в странах СНГ .....	271
14.15 Индекс физического объема розничного товарооборота через все каналы реализации в странах СНГ .....	273
14.16 Динамика денежных доходов населения в странах СНГ .....	273
14.17 Структура потребительских расходов домохозяйств .....	274
14.18 Основные источники денежных доходов домохозяйств .....	275
14.19 Динамика номинальной заработной платы в странах СНГ .....	277
14.20 Среднемесячная номинальная заработная плата работающих в экономике в странах СНГ .....	278
14.21 Минимальный размер оплаты труда в странах СНГ .....	279
14.22 Средний размер назначенных месячных пенсий в странах СНГ .....	280
14.23 Минимальный размер пенсий по возрасту в странах СНГ .....	280
14.24 Покупательная способность среднедушевых располагаемых месячных денежных доходов обследуемых домохозяйств в странах СНГ .....	281
14.25 Величина прожиточного минимума в странах СНГ в 2003-2004 годах .....	283

## 1. Основные индикаторы уровня жизни населения

**Расходы на конечное потребление домашних хозяйств** включают расходы домашних хозяйств на приобретение потребительских товаров и услуг во всех торговых предприятиях, на городских рынках и через неорганизованную (уличную) торговлю, предприятиях бытового обслуживания, пассажирского транспорта, связи, гостиницах, платных учреждениях культуры, здравоохранения, образования, а также потребление товаров и услуг в натуральной форме, произведенных для себя (сельскохозяйственная продукция личных подсобных хозяйств, условно исчисленные услуги по проживанию в собственном жилище) и полученных в качестве оплаты труда.

**Фактическое конечное потребление домашних хозяйств** включает приобретенные индивидуальными домашними хозяйствами потребительские товары и услуги за счет расходов или полученные посредством социальных трансфертов в натуральной форме от государственных органов или неком-

мерческих организаций, обслуживающих домашние хозяйства.

**Ожидаемая продолжительность жизни при рождении** отражает число лет, которое в среднем предстояло бы прожить одному человеку из поколения родившихся при условии, что на протяжении всей жизни этого поколения уровень смертности в каждом возрасте останется таким, как в годы, для которых вычислен показатель.

**Минимальный размер заработной платы** представляет гарантированный Конституцией Республики Казахстан минимум денежных выплат работающим по найму в организациях независимо от формы собственности. Устанавливается законодательством Республики Казахстан.

**Минимальный размер пенсии по возрасту** представляет собой минимальную денежную сумму, получение которой гарантировано населению государством на условиях, предусмотренных пенсионным законодательством.

## 1.1 Основные индикаторы уровня жизни населения

	2000	2001	2002	2003	2004
<b>Доходы населения</b>					
Фактическое конечное потребление домашних хозяйств					
млрд. тенге	1750,9	2059,1	2411,5	2915,9	3484,1 <sup>1)</sup>
на душу населения, тыс. тенге	117,6	138,6	162,3	195,6	232,0 <sup>1)</sup>
в процентах к предыдущему году	101,6	107,6	112,6	103,8	118,5 <sup>1)</sup>
Номинальные денежные доходы населения, в среднем на душу населения в месяц, тенге (оценка)	6352	7670	8958	10533	12817
Реальные денежные доходы населения, в процентах к предыдущему году (оценка)	101,3	111,3	110,3	110,5	113,8
Распределение общего объема денежных доходов по 20-ти процентным группам населения, в процентах <sup>2)</sup>					
1-я группа (с наименьшими доходами)	7,7	7,3	7,7	7,9	8,4
5-я группа (с наибольшими доходами)	41,0	41,9	41,4	40,0	39,6
Соотношение доходов 10% наиболее и наименее обеспеченного населения, раз <sup>2)</sup>	8,3	8,8	8,1	7,4	6,8
Денежные расходы населения (в среднем на душу населения в месяц), тенге	3954	4918	5671	6674	7500
Среднемесячная номинальная заработная плата, тенге	14374	17303	20323	23128	28329
Индекс реальной заработной платы, в процентах к предыдущему году <sup>3)</sup>	107,1	111,1	110,9	107,0	114,6
Средний размер назначенной ежемесячной пенсии (на конец года) <sup>4)</sup> , тенге	4462	4947	5818	8198	8628
Реальный размер назначенной ежемесячной пенсии <sup>3)</sup> в процентах к предыдущему году	95,2	104,2	110,3	131,9	98,6
Средний размер назначенных государственных социальных пособий (на конец года) <sup>4)</sup> , тенге	3451	3630	4095	4394	4580
Среднемесячный размер назначенной государственной адресной социальной помощи, тенге	-	-	-	714	778
Величина прожиточного минимума (в среднем на душу населения), тенге	4007	4596	4761	5128	5427
Доля населения с доходами ниже величины прожиточного минимума, в процентах	31,8	28,4	24,2	19,8	16,1
Соотношение с величиной прожиточного минимума (в среднем на душу населения), в процентах:					
среднедушевых денежных доходов	158,5	166,9	188,2	205,4	236,2
среднемесячной начисленной заработной платы	358,7	376,5	426,9	451,0	523,1
среднего размера назначенной ежемесячной пенсии	111,4	107,6	122,2	159,9	159,0
Стоимость продовольственной корзины, тенге	2805	3217	3333	3590	3799



Продолжение

	2000	2001	2002	2003	2004
Доля населения с доходами ниже стоимости продовольственной корзины, в процентах	11,7	11,7	8,9	6,3	4,3
Среднегодовой минимальный размер заработной платы, тенге	2680	3484	4181	5000	6600
Минимальный размер пенсии по возрасту, тенге	3500	4000	4336	5500	5800
<b>Здравоохранение</b>					
Число больничных коек на 10000 населения, единиц	72,1	74,4	75,3	76,8	77,4
Численность врачей всех специальностей (без зубных) на 10000 населения	33,0	34,6	36,1	36,5	36,3
Численность среднего медицинского персонала на 10000 населения	71,8	73,8	76,3	76,9	77,6
<b>Образование</b>					
Число дошкольных учреждений	1089	1103	1095	1106	1120
Заполняемость местами детей, находящихся в дошкольных учреждениях (на 100 мест приходится детей)	84	86	90	95	99
Число школ	8353	8456	8381	8320	8221
Численность учащихся в общеобразовательных школах, всего (на начало учебного года, тыс. чел)	3272,9	3109,6	3139,5	3071,7	2935,9
Число ВУЗов	170	185	177	180	181
На 10000 населения приходится студентов в высших учебных заведениях	295	347	402	442	499
Число колледжей	293	318	335	357	385
На 10000 населения приходится студентов колледжей	112	132	142	168	225
<b>Недвижимость</b>					
Общая площадь занимаемого жилья, кв. м общей площади на 1 жителя	16,2	16,3	16,6	17,0	17,3
Земля в личном пользовании, в процентах к площади сельхозугодий землепользователей, занимающихся сельхозпроизводством	0,4	0,4	0,4	0,4	0,4
<b>Обеспеченность населения предметами культурно-бытового и хозяйственного назначения длительного пользования, на 100 семей</b>					
Телевизоры	140	142	144	144	153
Магнитофоны, видеоманитофоны	114	121	122	133	147
Фотоаппараты	22	26	33	38	42
Холодильники	118	120	122	125	127
Стиральные машины	103	105	106	108	108
Электропылесосы	65	65	66	70	76
Мотоциклы и мопеды	3	3	2	2	2
Легковые автомобили	26	27	27	29	31

Продолжение

	2000	2001	2002	2003	2004
<b>Демография</b>					
Ожидаемая продолжительность жизни при рождении, лет					
все население	65,50	65,80	66,00	65,83	66,18
мужчины	60,15	60,50	60,70	60,45	60,62
женщины	71,13	71,32	71,52	71,46	72,00
Общий коэффициент рождаемости на 1000 человек	14,92	14,91	15,29	16,63	18,19
Общий коэффициент смертности на 1000 человек	10,06	9,95	10,05	10,41	10,14
Коэффициент смертности населения в трудоспособном возрасте на 100000 человек соответствующего возраста	676,38	653,82	638,28	644,29	645,28
Коэффициент младенческой смертности на 1000 родившихся	18,82	19,13	17,02	15,67	14,50
Коэффициент материнской смертности на 100000 родившихся	60,9	48,6	50,5	42,1	36,9
Общий коэффициент брачности на 1000 человек	6,11	6,25	6,66	7,41	7,64
Общий коэффициент разводимости на 1000 человек	1,84	1,99	2,10	2,13	2,10
<b>Безопасность</b>					
Дорожно-транспортные травмы на 100000 человек	103,0	111,8	121,4	132,2	146,1
Число зарегистрированных преступлений за год, тыс.	150,8	152,2	135,2	118,5	143,6

<sup>1)</sup> Данные за 2004 год оперативные.<sup>2)</sup> Ранее опубликованные статистические данные изменены в связи с уточнением методологии. Расчет динамического ряда с 1999 по 2003 годы осуществлен по единой методике по домохозяйствам, принимавшим участие в обследовании в течение всего года.<sup>3)</sup> С корректировкой на индекс потребительских цен.<sup>4)</sup> Данные с учетом силовых структур.

## 2. Основные макроэкономические показатели

**Валовой внутренний продукт (ВВП)** на стадии производства получается путем суммирования валовой добавленной стоимости по отраслям. Валовой внутренний продукт рассчитывается по рыночным ценам, то есть включает в себя чистые налоги на продукты и импорт. Термин “чистый” означает, что налоги показаны за вычетом соответствующих субсидий. Это - один из важнейших показателей системы национальных счетов, характеризующий конечный результат экономической деятельности страны.

**Общий объем продукции промышленности** представляет собой совокупность произведенных предприятием готовых изделий и выполненных работ (услуг) промышленного характера, произведенных юридическими лицами и их обособленными подразделениями. Объем промышленной продукции определяется в фактических отпускных ценах предприятий, действующих в текущем году, без налога на добавленную стоимость и акцизов, в целом по отраслям и по отдельным ее видам деятельности. Продукцией промышленного предприятия в стоимостном выражении считается стоимость всех выработанных предприятием готовых изделий (продуктов), полуфабрикатов своей выработки (как из своего сырья и материалов, так и из сырья и материалов заказчика), предназначенных для реализации на сторону, своему капитальному строительству и своим непромышленным подразделениям, выдачи сво-

им работникам в счет оплаты труда, а также работ и услуг промышленного характера, выполненных по заказам. Готовая продукция, изготовленная из давальческого сырья, не оплаченного предприятием-изготовителем, в объем продукции (работ, услуг) включается по стоимости обработки, т.е. без учета стоимости давальческого сырья.

**Индекс физического объема промышленной продукции** - относительный показатель, характеризующий изменение объема промышленной продукции в сравниваемых периодах. Различаются индивидуальные и сводные индексы физического объема промышленной продукции. Для определения индекса физического объема используется метод, основанный на динамике показателей промышленной продукции в натуральном выражении по твердо установленному набору товаров. Для исчисления сводного индекса производства промышленной продукции индивидуальные индексы по конкретным видам промышленной продукции поэтапно агрегируются в индексы по отраслям промышленности и промышленности в целом.

Индексы за длительный периоды времени, в течении которых применялись различные сопоставимые цены, исчисляются цепным методом, т.е. путем перемножения индексов за отдельные периоды.

**Валовая продукция сельского хозяйства** представляет денежное выражение произведенной продукции и

услуг в области растениеводства и животноводства по фактическим средневзвешенным ценам реализации за календарный год.

**Индекс потребительских цен (ИПЦ)** характеризует изменение во времени среднего уровня цен на фиксированный перечень товаров и услуг, приобретаемый населением для личного потребления. Расчет индекса потребительских цен, производится на базе информации, полученной из двух источников:

данных об изменении цен, собранных путем их непосредственной регистрации в специально отобранных для этих целей торговых точках и местах оказания услуг;

материалов обследования домашних хозяйств в части структуры фактических потребительских расходов населения за предыдущий год.

**Государственный бюджет** — это основной финансовый план формирования и расходования денежных средств для обеспечения функций ор-

ганов государственной власти. Государственный бюджет объединяет республиканский и местные бюджеты.

**Доходы бюджета** — объем налоговых и неналоговых поступлений и сборов, а также доходы от операций с капиталом, поступающие в бюджет на невозвратной основе.

**Расходы бюджета** — средства, выделяемые из бюджета на безвозвратной основе, в пределах утвержденного бюджета. Расходы формируются по следующим направлениям: на содержание органов государственной власти и управления, правоохранительных органов; расходы на национальную оборону, на финансирование отраслей экономики (промышленность, сельское хозяйство, строительство, транспорт, связь), на финансирование социально-культурного развития, науки; внешнеэкономическую деятельность; расходы, связанные с обслуживанием государственно-го долга и др.

**Дефицит бюджета** — величина превышения расходов бюджета над его доходами.

**2.1 Основные макроэкономические показатели**

	2000	2001	2002	2003	2004
Валовой внутренний продукт <sup>1)</sup> :					
млрд. тенге	2600,0	3250,6	3776,3	4612,0	5542,5
на душу населения, тыс. тенге	174,7	218,8	254,2	309,3	369,2
Реальное изменение ВВП, в % к предыдущему году <sup>2)</sup>	109,8	113,5	109,8	109,3	109,4
Индекс физического объема по основным видам экономической деятельности, в % к предыдущему году:					
Производство товаров	111,0	115,7	110,1	108,0	108,3
Промышленность	115,5	113,5	110,4	109,1	110,0
Сельское хозяйство	96,8	117,1	103,2	102,2	100,1
Строительство	114,0	127,4	119,5	109,8	111,2
Производство услуг	108,4	112,3	109,8	111,0	110,8
Торговля	105,0	113,5	108,6	110,2	110,4
Транспорт	118,0	108,6	108,7	107,8	109,2
Связь	124,3	115,7	118,0	125,8	132,0
Прочие услуги	105,4	111,8	110,2	111,8	110,4
Чистые налоги	114,1	112,6	110,9	109,0	109,4
ВВП на душу населения по официальному курсу Нацбанка, долл. США	1229,0	1490,9	1658,1	2068,1	2713,8
ВВП на душу населения по ППС, долл. США	4488	5220	5870	6532	7260
Доходы (поступления) государственного бюджета					
млрд. тенге	598,7	746,6	821,2	1022,3	1305,1
в процентах к валовому внутреннему продукту	23,0	22,7	21,9	23,0	23,5
Расходы государственного бюджета					
млрд. тенге	602,0	759,6	834,2	1068,4	1323,8
в процентах к валовому внутреннему продукту	23,2	23,1	22,3	24,0	23,9
Дефицит государственного бюджета					
млрд. тенге	3,3	13,0	13,0	46,2	18,7
в процентах к валовому внутреннему продукту	0,1	0,4	0,3	1,0	0,3
Доля государственных расходов на социальное обеспечение и социальную помощь в ВВП, %	6,6	5,7	5,4	5,1	4,9
Доля государственных расходов на образование в ВВП, %	3,3	3,2	3,2	3,2	3,4
Доля государственных расходов на здравоохранение в ВВП, %	2,1	1,9	1,9	1,9	2,4
Продукция промышленности <sup>3)</sup> , млрд. тенге	1798,3	2000,2	2336,9	2836,0	3867,9
Продукция сельского хозяйства, млрд. тенге	402,0	533,6	557,4	615,4	698,8
Индекс потребительских цен (январь-декабрь соответствующего года, в % к январю-декабрю предыдущего года)	113,2	108,4	105,9	106,4	106,9
Численность населения (на начало года) <sup>4)</sup>					
тыс. человек	14901,6	14865,6	14851,1	14866,8	14951,2
в процентах к предыдущему году	99,6	99,8	99,9	100,1	100,6

Продолжение

	2000	2001	2002	2003	2004
Естественный прирост, убыль (-) населения:					
тыс. человек	72,3	73,6	77,8	92,7	120,8
на 1000 населения	4,86	4,96	5,24	6,22	8,05
Ввод в действие жилых домов					
тыс. кв. м (общей площади)	1218	1506	1552	2111	2591
в процентах к предыдущему году	110,2	123,6	103,1	136,0	122,7
Розничный товарооборот					
млрд. тенге	570,4	719,6	826,3	968,9	1218,9
в процентах к предыдущему году <sup>2)</sup>	107,1	115,7	108,2	109,8	118,2
Объем оказанных услуг населению					
млрд. тенге	20,5	24,9	30,1	35,9	48,4

<sup>1)</sup> Данные за 2004 год оперативные.<sup>2)</sup> В сопоставимых ценах.<sup>3)</sup> В фактически действующих ценах, в структуре и методологии соответствующих лет.<sup>4)</sup> Численность населения за 2000-2003 годы уточнена по сравнению с ранее опубликованной.

## 2.2 Расходы бюджетной системы Республики Казахстан на социально-культурные мероприятия

	Государственный бюджет		в том числе			
			республиканский бюджет		местный бюджет	
	млн. тенге	в про- центах к ВВП	млн. тенге	в про- центах к ВВП	млн. тенге	в про- центах к ВВП
<b>2000</b>						
<b>Расходы на социально-культурные мероприятия – всего</b>	327543	12,6	176850	6,8	150694	5,8
в том числе:						
социальное обеспечение и соц. помощь	171065	6,6	151033	5,8	20032	0,8
в процентах к итогу	52,2		85,4		13,3	
образование	84668	3,3	13572	0,5	71097	2,7
в процентах к итогу	25,9		7,7		47,2	
здравоохранение	54323	2,1	7598	0,3	46725	1,8
в процентах к итогу	16,6		4,3		31,0	
культура, спорт и информационное пространство	17487	0,7	4647	0,2	12840	0,5
в процентах к итогу	5,3		2,6		8,5	
<b>2001</b>						
<b>Расходы на социально-культурные мероприятия – всего</b>	373533	11,4	195709	6,0	177824	5,4
в том числе:						
социальное обеспечение и соц. помощь	186715	5,7	156110	4,8	30605	0,9

Продолжение

	Государственный бюджет		в том числе			
			республиканский бюджет		местный бюджет	
	млн. тенге	в процентах к ВВП	млн. тенге	в процентах к ВВП	млн. тенге	в процентах к ВВП
в процентах к итогу	50,0		79,8		17,2	
образование	106419	3,2	19861	0,6	86558	2,6
в процентах к итогу	28,5		10,1		48,7	
здравоохранение	62323	1,9	13892	0,4	48431	1,5
в процентах к итогу	16,7		7,1		27,2	
культура, спорт и информационное пространство	18076	0,6	5846	0,2	12230	0,4
в процентах к итогу	4,8		3,0		6,9	
<b>2002</b>						
<b>Расходы на социально-культурные мероприятия – всего</b>	416510	11,1	201997	5,4	214514	5,7
в том числе:						
социальное обеспечение и соц. помощь	201415	5,4	165389	4,4	36026	1,0
в процентах к итогу	48,3		81,9		16,8	
образование	121145	3,2	16447	0,4	104698	2,8
в процентах к итогу	29,1		8,1		48,8	
здравоохранение	71119	1,9	12018	0,3	59102	1,6
в процентах к итогу	17,1		5,9		27,6	
культура, спорт, туризм и информационное пространство	22831	0,6	8143	0,2	14688	0,4
в процентах к итогу	5,5		4,0		6,8	
<b>2003</b>						
<b>Расходы на социально-культурные мероприятия – всего</b>	511787	11,5	257268	5,8	266142	6,0
в том числе:						
социальное обеспечение и соц. помощь	239229	5,4	202043	4,5	40145	0,9
в процентах к итогу	46,8		78,6		15,1	
образование	148989	3,3	23241	0,5	130976	2,9
в процентах к итогу	29,1		9,0		49,2	
здравоохранение	89781	2,0	19105	0,4	74112	1,7
в процентах к итогу	17,5		7,4		27,8	
культура, спорт, туризм и информационное пространство	33788	0,8	12879	0,3	20910	0,5
в процентах к итогу	6,6		5,0		7,9	
<b>2004</b>						
<b>Расходы на социально-культурные мероприятия – всего</b>	638214	11,5	315782	5,7	342845	6,2
в том числе:						
социальное обеспечение и						

Продолжение

	Государственный бюджет		в том числе			
			республиканский бюджет		местный бюджет	
	млн. тенге	в процентах к ВВП	млн. тенге	в процентах к ВВП	млн. тенге	в процентах к ВВП
соц. помощь	272333	4,9	232998	4,3	40039	0,7
в процентах к итогу	42,6		73,8		11,7	
образование	190748	3,4	34571	0,6	167363	3,1
в процентах к итогу	29,9		10,9		48,8	
здравоохранение	131184	2,4	29224	0,5	107074	1,9
в процентах к итогу	20,6		9,3		31,2	
культура, спорт, туризм и информационное пространство	43949	0,8	18989	0,3	28369	0,5
в процентах к итогу	6,9		6,0		8,3	

### 2.3 Фактическое конечное потребление домашних хозяйств

	2000	2001	2002	2003	2004*)
<b>Фактическое конечное потребление домашних хозяйств, млн. тенге</b>	1750903,2	2059127,8	2411550,4	2915898,7	3448091,7
в процентах к предыдущему году	101,6	107,6	112,6	103,8	118,5
из них:					
расходы домашних хозяйств на конечное потребление, млн. тенге	1579802,4	1850799,1	2147702,7	2602698,0	3075908,8
в процентах к предыдущему году	101,0	107,3	111,2	103,5	119,0
социальные трансферты	171100,8	208328,7	263847,7	313200,7	408182,9
в процентах к предыдущему году	107,3	110,8	119,8	106,5	114,7
из них:					
расходы государственных учреждений, оказывающих индивидуальные услуги, млн. тенге	151174,2	176634,3	205610,8	248633,0	325045,9
в процентах к предыдущему году	106,0	106,0	110,1	107,1	119,6
расходы некоммерческих организаций, обслуживающих домашние хозяйства, млн. тенге	19926,6	31694,4	58236,9	64567,7	83137,0
в процентах к предыдущему году	119,0	146,7	173,5	104,2	99,2

\* Оперативные данные.



### 3. Демографические показатели

**Текущие оценки численности населения на начало года** рассчитываются на основании итогов последней переписи населения, к которым ежегодно прибавляются числа родившихся и прибывших на данную территорию и из которых вычитаются числа умерших и выбывших с данной территории. Текущие оценки численности населения за прошедшие годы уточняются на основании итогов очередной переписи.

Численность населения распределяется на **городское и сельское население**.

**Городское население** - население, проживающее в городских поселениях. Городскими поселениями считаются населенные пункты, утвержденные законодательными актами в качестве городов (республиканского, областного и районного значения) и поселков.

**Сельское население** - население, проживающее в сельской местности. Населенные пункты, не квалифицируемые в качестве городских, считаются сельскими.

**Национальность** при переписях населения записывается со слов опрашиваемых, национальность детей определяется родителями.

Сведения **о рождениях, смертях, заключенных браках и расторгнутых браках (разводах)** получают на основании ежемесячной статистической разработки данных, содержащихся во вторых экземплярах актов гражданско-

го состояния о рождении, смерти, браке и разводе составляемых органами ЗАГС. В число родившихся включены только родившиеся живыми.

Источником информации о **причинах смерти** являются записи во врачебных свидетельствах о смерти, составляемые врачом (или в фельдшерских справках, составляемых фельдшером) относительно заболевания, несчастного случая, убийства, самоубийства и другого внешнего воздействия, послуживших причиной смерти. Такие записи служат основанием для указания причины смерти в записях актов о смерти.

**Общие коэффициенты рождаемости и смертности** рассчитываются на 1000 человек как отношение соответственно числа родившихся живыми и умерших в течении календарного года к среднегодовой численности населения.

**Естественный прирост населения** равен разности чисел родившихся и умерших.

Учет **миграции** осуществляется на основе талонов статистического учета прибытий и выбытий, специально предназначенных для статистической разработки в органах государственной статистики. Талоны статистического учета составляются при регистрации миграции населения одновременно с адресными листками прибытия и убытия, которые используются для адресно-справочной работы и в других целях.

**3.1 Численность и состав постоянного населения по полу и возрасту**

на начало года

	Тыс. человек					В процентах к общей численности населения				
	2001	2002	2003	2004	2005	2001	2002	2003	2004	2005
<b>Все население</b>	14865,6	14851,1	14866,8	14951,2	15074,8	100,0	100,0	100,0	100,0	100,0
в том числе в										
возрасте, лет:										
до 1	218,4	217,8	223,8	244,9	269,8	1,5	1,5	1,5	1,6	1,8
1-4	874,9	861,8	860,5	865,2	899,5	5,9	5,8	5,8	5,8	6,0
5-9	1368,0	1296,8	1228,8	1175,6	1118,3	9,2	8,7	8,3	7,9	7,4
10-14	1595,1	1560,1	1509,2	1456,3	1413,0	10,7	10,5	10,2	9,7	9,4
15-19	1445,1	1493,5	1536,7	1573,3	1584,6	9,7	10,1	10,3	10,5	10,5
20-24	1257,1	1264,8	1288,9	1317,2	1362,4	8,5	8,5	8,7	8,8	9,0
25-29	1171,1	1175,3	1181,9	1202,5	1219,0	7,9	7,9	7,9	8,0	8,1
30-34	1084,0	1091,3	1103,4	1115,1	1131,2	7,3	7,3	7,4	7,5	7,5
35-39	1140,9	1107,3	1076,4	1058,5	1051,3	7,7	7,5	7,2	7,1	6,9
40-44	1096,2	1122,1	1136,0	1137,8	1125,7	7,4	7,6	7,6	7,6	7,5
45-49	880,6	896,2	921,0	961,2	995,4	5,9	6,0	6,2	6,4	6,6
50-54	688,8	731,6	752,5	774,8	797,5	4,6	4,9	5,1	5,2	5,3
55-59	391,5	372,2	398,0	461,6	542,8	2,6	2,5	2,7	3,1	3,6
60-64	644,9	616,9	564,5	481,0	401,0	4,3	4,2	3,8	3,2	2,7
65-69	343,0	384,4	422,8	475,3	513,9	2,3	2,6	2,8	3,2	3,4
70 и старше	666,0	659,0	662,4	650,9	649,4	4,5	4,4	4,5	4,4	4,3

продолжение

	На 1000 мужчин данного возраста приходится женщин				
	2001	2002	2003	2004	2005
<b>Все население</b>	1076	1076	1076	1077	1077
в том числе в					
возрасте, лет:					
до 1	957	948	961	947	946
1-4	949	949	947	953	954
5-9	962	960	959	956	953
10-14	967	967	967	964	963
15-19	971	970	970	971	970
20-24	988	981	976	974	973
25-29	1011	1012	1009	1006	1001
30-34	1025	1024	1025	1024	1024
35-39	1057	1057	1053	1051	1052
40-44	1082	1080	1082	1084	1082
45-49	1140	1139	1131	1128	1127
50-54	1186	1187	1195	1196	1200
55-59	1272	1265	1246	1260	1266
60-64	1330	1358	1398	1419	1425
65-69	1413	1424	1416	1448	1487
70 и старше	2184	2155	2133	2134	2120

## 3.2 Половозрастная пирамида населения на 1 января 2005 года

человек

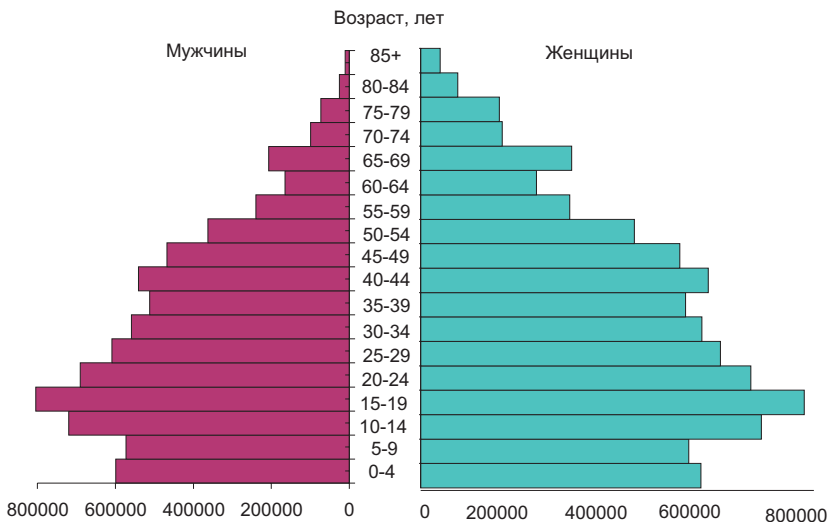

## 3.3 Распределение населения по возрастным группам в городской и сельской местности

на начало года, тыс. человек

	2001	2002	2003	2004	2005
<b>Городское население</b>	8413,4	8429,4	8457,2	8518,2	8614,7
в том числе в возрасте, лет:					
до 1 года	113,2	114,1	120,5	137,3	154,0
1-4	422,8	428,5	439,0	455,8	484,3
5-9	666,4	627,4	592,1	564,5	545,1
10-14	821,7	801,1	770,6	733,1	703,0
15-19	766,2	782,1	806,7	828,8	837,8
20-24	723,6	740,8	752,1	760,9	780,5
25-29	673,1	677,3	682,4	700,7	721,3
30-34	637,1	645,4	655,4	662,3	671,9
35-39	679,3	659,0	640,8	631,0	629,1
40-44	670,4	686,4	693,5	691,1	681,1
45-49	549,6	556,5	570,6	593,4	611,7
50-54	436,2	462,7	474,0	485,8	497,0
55-59	231,3	223,5	246,8	289,5	341,8
60-64	386,3	371,7	335,0	284,0	235,9
65-69	214,9	234,5	259,0	288,7	310,7
70 и старше	421,3	418,4	418,7	411,3	409,5
<b>Сельское население</b>	6452,2	6421,7	6409,6	6433,0	6460,1
в том числе в возрасте, лет:					
до 1 года	105,2	103,7	103,3	107,6	115,8

Продолжение

	2001	2002	2003	2004	2005
1-4	452,1	433,3	421,5	409,4	415,2
5-9	701,6	669,4	636,7	611,1	573,2
10-14	773,4	759,0	738,6	723,2	710,0
15-19	678,9	711,4	730,0	744,5	746,8
20-24	533,5	524,0	536,8	556,3	581,9
25-29	498,0	498,0	499,5	501,8	497,7
30-34	446,9	445,9	448,0	452,8	459,3
35-39	461,6	448,3	435,6	427,5	422,2
40-44	425,8	435,7	442,5	446,7	444,6
45-49	331,0	339,7	350,5	367,8	383,7
50-54	252,6	268,9	278,5	289,0	300,5
55-59	160,2	148,7	151,2	172,1	201,0
60-64	258,6	245,2	229,5	197,0	165,1
65-69	128,1	149,9	163,8	186,6	203,2
70 и старше	244,7	240,6	243,7	239,6	239,9

### 3.4 Родившиеся, умершие и естественный прирост населения

	Всего, тыс. человек			На 1000 человек		
	родив-шихся	умер-ших	естест-венный прирост	родив-шихся	умер-ших	естест-венный прирост
<b>Все население</b>						
2000	222,1	149,8	72,3	14,92	10,06	4,86
2001	221,5	147,9	73,6	14,91	9,95	4,96
2002	227,2	149,4	77,8	15,29	10,05	5,24
2003	248,0	155,3	92,7	16,63	10,41	6,22
2004	273,0	152,2	120,8	18,19	10,14	8,05
<b>Городское население</b>						
2000	114,5	94,6	19,9	13,62	11,25	2,37
2001	115,3	94,2	21,1	13,69	11,18	2,51
2002	122,2	95,5	26,7	14,47	11,31	3,16
2003	138,7	99,6	39,1	16,34	11,73	4,61
2004	156,0	98,0	58,0	18,21	11,44	6,77
<b>Сельское население</b>						
2000	107,6	55,2	52,4	16,60	8,52	8,08
2001	106,2	53,7	52,5	16,49	8,34	8,15
2002	105,0	53,9	51,1	16,37	8,40	7,97
2003	109,3	55,7	53,6	17,02	8,67	8,35
2004	117,0	54,2	62,8	18,15	8,41	9,74

## 3.5 Численность населения, типы и размер семей\*

	1979	1989	1999
<b>Численность населения,</b>			
<b>тыс. человек</b>	14688,3	16199,2	14953,1
в том числе:			
мужчин	7077,6	7846,7	7201,8
женщин	7610,7	8352,5	7751,3
Городское население:	7855,3	9132,1	8376,8
мужчин	3727,6	4341,9	3918,3
женщин	4127,6	4790,2	4458,5
Сельское население:	6833,1	7067,1	6576,3
мужчин	3350,0	3504,8	3283,5
женщин	3483,1	3562,3	3292,8
<b>Общее число семей, тыс.</b>	3294	3825	3527
в т.ч. состоящие из:			
2-х человек	697	866	799
3-х человек	813	852	802
4-х человек	775	973	830
5-ти и более человек	1009	1134	1096
из них:			
10-ти и более человек	81	54	45
Средний размер семьи, чел.	4,1	4,0	4,0
Численность одиночек, тыс.	437	572	591

\* По данным переписей населения.

## 3.6 Межгосударственная миграция\*

	2000			2001		
	человек			человек		
	прибыло	выбыло	сальдо	прибыло	выбыло	сальдо
<b>Всего</b>	47442	155749	-108307	53548	141710	-88162
в том числе						
страны:						
ближнего зарубежья	43460	116707	-73247	49932	101009	-51077
Азербайджан	285	217	68	207	94	113
Армения	106	24	82	67	25	42
Беларусь	427	3265	-2838	296	1653	-1357
Кыргызстан	1673	736	937	1459	355	1104
Молдова	88	93	-5	63	62	1
Россия	23941	108724	-84783	18256	75212	-56956
Таджикистан	617	76	541	353	38	315
Туркменистан	2058	85	1973	2369	45	2324
Узбекистан	12810	1277	11533	11064	544	10520
Украина	1381	2172	-791	956	1478	-522
Грузия	74	38	36	76	30	46
дальнего зарубежья	3982	39042	-35060	3616	40701	-37085
Германия	548	35938	-35390	599	38469	-37870
Израиль	85	1278	-1193	103	713	-610

Продолжение

	2000			2001		
	прибыло	выбыло	сальдо	прибыло	выбыло	сальдо
Канада	10	236	-226	11	305	-294
Монголия	658	207	451	407	126	281
Турция	919	28	891	385	52	333
США	27	528	-501	36	459	-423
Греция	44	152	-108	28	91	-63
Латвия	14	6	8	11	5	6
Литва	7	20	-13	7	12	-5
Эстония	2	4	-2	3	3	0
другие страны	1668	645	1023	2026	466	1560

продолжение

	2002			2003			2004		
	прибыло	выбыло	сальдо	прибыло	выбыло	сальдо	прибыло	выбыло	сальдо
<b>Всего</b>	58211	120223	-62012	65584	73890	-8306	68319	65530	2789
в том числе									
страны:									
ближнего									
зарубежья	54206	85317	-31111	60781	49260	11521	61831	46929	14902
Азербайджан	258	126	132	227	89	138	199	63	136
Армения	99	21	78	121	11	110	116	18	98
Беларусь	364	1829	-1465	323	1086	-763	300	753	-453
Кыргызстан	2566	584	1982	2818	461	2357	2612	304	2308
Молдова	75	49	26	62	52	10	65	36	29
Россия	21758	80052	-58294	21565	45451	-23886	18565	44215	-25650
Таджикистан	381	38	343	316	31	285	261	53	208
Туркменистан	3174	59	3115	3336	39	3297	3266	31	3235
Узбекистан	24628	961	23667	31191	982	30209	35795	678	35117
Украина	771	1568	-797	691	1046	-355	555	764	-209
Грузия	132	30	102	131	12	119	97	14	83
дальнего									
зарубежья	4005	34906	-30901	4803	24630	-19827	6488	18601	-12113
Германия	603	32832	-32229	776	22520	-21744	764	17221	-16457
Израиль	84	508	-424	94	328	-234	91	248	-157
Канада	53	324	-271	31	398	-367	31	309	-278
Монголия	476	23	453	1177	43	1134	1607	50	1557
Турция	170	59	111	239	51	188	129	35	94
США	140	396	-256	46	422	-376	38	335	-297
Греция	31	56	-25	28	22	6	14	18	-4
Латвия	9	0	9	6	0	6	5	0	5
Литва	11	7	4	6	20	-14	6	3	3
Эстония	7	5	2	0	2	-2	6	0	6
другие страны	2421	696	1725	2400	824	1576	3797	382	3415

\* По талонам статистического учета прибытия и убытия.

## 3.7 Национальный состав мигрантов

человек

	Прибыло	Выбыло	Сальдо	В процентах	
				прибывших	выбывших
2000					
Всего	47442	155749	-108307	X	X
в том числе					
миграция с государствами					
ближнего зарубежья	43460	116707	-73247	100	100
в том числе:					
казахи	14980	6366	8614	34,5	5,5
русские	18239	81814	-63575	42,0	70,1
украинцы	2130	11928	-9798	4,9	10,2
белорусы	292	2439	-2147	0,7	2,1
немцы	869	4089	-3220	2,0	3,5
корейцы	650	783	-133	1,5	0,7
другие национальности	6300	9288	-2988	14,5	8,0
миграция с государствами					
дальнего зарубежья	3982	39042	-35060	100	100
в том числе:					
казахи	2702	636	2066	67,9	1,6
русские	301	9510	-9209	7,6	24,4
украинцы	44	1796	-1752	1,1	4,6
белорусы	7	330	-323	0,2	0,8
немцы	321	24694	-24373	8,1	63,2
корейцы	4	67	-63	0,1	0,2
другие национальности	603	2009	-1406	15,1	5,1
2001					
Всего	53548	141710	-88162	X	X
в том числе					
миграция с государствами					
ближнего зарубежья	49932	101009	-51077	100	100
в том числе:					
казахи	23472	5242	18230	47,0	5,2
русские	16736	72053	-55317	33,5	71,3
украинцы	2232	9630	-7398	4,5	9,5
белорусы	328	1875	-1547	0,7	1,9
немцы	826	3564	-2738	1,7	3,5
корейцы	800	774	26	1,6	0,8
другие национальности	5538	7871	-2333	11,1	7,8
миграция с государствами					
дальнего зарубежья	3616	40701	-37085	100	100
в том числе:					
казахи	1255	661	594	34,7	1,6
русские	263	9917	-9654	7,3	24,4
украинцы	43	2083	-2040	1,2	5,1
белорусы	7	314	-307	0,2	0,8
немцы	341	25866	-25525	9,4	63,6
корейцы	68	101	-33	1,9	0,2

Продолжение

	Прибыло	Выбыло	Сальдо	В процентах	
				прибывших	выбывших
другие национальности	1639	1759	-120	45,3	4,3
<b>2002</b>					
<b>Всего</b>	58211	120223	-62012	X	X
в том числе					
миграция с государствами					
ближнего зарубежья	54206	85317	-31111	100	100
в том числе:					
казахи	29783	4838	24945	55,0	5,7
русские	14824	60865	-46041	27,3	71,4
украинцы	1839	7880	-6041	3,4	9,2
белорусы	292	1584	-1292	0,5	1,8
немцы	750	2858	-2108	1,4	3,3
корейцы	832	545	287	1,5	0,6
другие национальности	5886	6747	-861	10,8	7,9
миграция с государствами					
дальнего зарубежья	4005	34906	-30901	100	100
в том числе:					
казахи	1532	748	784	38,2	2,1
русские	321	9342	-9021	8,0	26,8
украинцы	58	1985	-1927	1,4	5,7
белорусы	14	306	-292	0,3	0,9
немцы	292	20680	-20388	7,3	59,2
корейцы	42	105	-63	1,0	0,3
другие национальности	1746	1740	6	43,6	5,0
<b>2003</b>					
<b>Всего</b>	65584	73890	-8306	X	X
в том числе					
миграция с государствами					
ближнего зарубежья	60781	49260	11521	100	100
в том числе:					
казахи	36224	3535	32659	59,60	7,18
русские	14631	34215	-19584	24,07	69,46
украинцы	1753	4304	-2551	2,88	8,74
белорусы	293	813	-520	0,48	1,65
немцы	721	1853	-1132	1,19	3,76
корейцы	1034	389	645	1,70	0,79
другие национальности	6125	4151	2004	10,08	8,43
миграция с государствами					
дальнего зарубежья	4803	24630	-19827	100	100
в том числе:					
казахи	3185	821	2364	66,31	3,33
русские	405	6783	-6378	8,43	27,54
украинцы	65	1426	-1361	1,35	5,79
белорусы	14	243	-229	0,29	0,99
немцы	384	13826	-13442	8,00	56,13
корейцы	31	82	-51	0,65	0,33
другие национальности	719	1449	-730	14,97	5,88



Продолжение

	Прибыло	Выбыло	Сальдо	В процентах	
				прибывших	выбывших
2004					
Всего	68319	65530	2789	X	X
в том числе					
миграция с государствами					
ближнего зарубежья	61831	46929	14902	100	100
в том числе:					
казахи	41991	2839	39152	67,9	6,1
русские	11991	33593	-21602	19,4	71,6
украинцы	1326	3963	-2637	2,1	8,4
белорусы	274	828	-554	0,4	1,8
немцы	554	1750	-1196	1,0	3,7
корейцы	848	338	510	1,4	0,7
другие национальности	4847	3618	1229	7,8	7,7
миграция с государствами					
дальнего зарубежья	6488	18601	-12113	100	100
в том числе:					
казахи	5170	574	4596	79,7	3,1
русские	421	5532	-5111	6,5	29,7
украинцы	59	1195	-1136	0,9	6,4
белорусы	20	225	-205	0,3	1,2
немцы	338	10024	-9686	5,2	53,9
корейцы	26	84	-58	0,4	0,5
другие национальности	454	967	-513	7,0	5,2

## 4. Занятость

Основой для получения информации по рынку труда являются данные выборочных обследований занятости населения, которые проводятся с 2001 года на ежеквартальной основе. Обследовани- ем охватываются все регионы респуб- лики. Единицами наблюдения являют- ся домашние хозяйства и лица в возрас- те от 15 лет и старше. С 2002 г. прово- дятся выборочные обследования по статистике заработной платы, позволя- ющие сформировать данные по оплате труда по отдельным профессиям и дол- жностям и видам экономической дея- тельности.

**Экономически активное население (рабочая сила)** – часть населения в возрасте, установленном для измере- ния экономической активности населе- ния, обеспечивающая предложение ра- бочей силы для производства товаров и услуг. Численность экономически ак- тивного населения включает занятых во всех видах экономической деятельнос- ти и безработных.

**Экономически неактивное (пас- сивное) население** – лица в возрасте, установленном для измерения экономи- ческой активности населения, которые не считаются занятыми (работающими) или безработными в течение рассмат- риваемого периода.

### Занятое (работающее) население

- все лица в соответствующем возрас- те, которые по своему состоянию в за- нятии могут быть отнесены к наемным или к самостоятельно занятым работ- никам.

**Наемные (оплачиваемые) работ- ники** – лица, работающие по договору найма, предусматривающему оплату (вознаграждение) в виде оклада, пре- мии, надбавок и т.п., либо в натураль- ной форме.

**Самостоятельная занятость** – это занятость, при которой размер вознаграждения напрямую зависит от дохода, получаемого от производства (реализа- ции) товаров и услуг (где собственное потребление рассматривается как часть дохода).

В соответствии с Международной классификацией по положению в заня- тии (статуса в занятости) определены следующие группы самостоятельно за- нятых работников: работодатели, само- стоятельные работники, неоплачивае- мые семейные работники, члены произ- водственного кооператива.

**К безработным** относятся лица в возрасте, установленном для измере- ния экономической активности населе- ния, которые в рассматриваемый пери- од отвечали одновременно трем основ-

ным критериям: были без работы (не имели доходного занятия), занимались активно ее поиском, были готовы приступить к работе в течение определенного периода времени.

**Уровень безработицы** – доля численности безработных в численности экономически активного населения, измеренная в процентах.

**Продолжительность безработицы (продолжительность поиска работы)** - длительность периода, в течение которого человек, будучи безработным, ищет работу.

**Количество безработных граждан, принявших участие в общественных работах** - число граждан, направленных уполномоченным органом по вопросам занятости на оплачиваемые

общественные работы на предприятия и организации.

**Количество безработных граждан, направленных уполномоченными органами занятости на переподготовку** - безработные, которым выдано направление уполномоченным органом по занятости в учебные заведения или предприятия, осуществляющие переподготовку и обучение кадров.

**Количество трудоустроенных безработных граждан, из числа прошедших переподготовку и профобучение** - безработные, которым выдано направление уполномоченного органа занятости на профподготовку и на трудоустройство с подтверждением работодателя о принятии на работу.

#### 4.1 Основные индикаторы рынка труда в Республике Казахстан

в среднем за год

	Население в возрасте 15 лет и старше				
	2000	2001	2002	2003	2004
Экономически активное население, тыс. человек	7107,4	7479,1	7399,7	7657,3	7840,6
Уровень экономической активности населения, %	66,0	70,2	70,1	70,0	69,9
Занятое население, тыс. человек	6201,0	6698,8	6708,9	6985,2	7181,8
Уровень занятости, %	87,2	89,6	90,7	91,2	91,6
Наемные работники, тыс. человек	3504,4	3863,3	4030,2	4229,6	4469,9
Доля наемных работников в численности занятого населения, %	56,5	57,7	60,1	60,6	62,2
Самостоятельно занятые, тыс. человек	2696,6	2835,5	2678,7	2755,6	2711,9
Доля самостоятельно занятых в численности занятого населения, %	43,5	42,3	39,9	39,4	37,8
Безработное население, тыс. человек	906,4	780,3	690,7	672,1	658,8
Уровень безработицы, %	12,8	10,4	9,3	8,8	8,4
Уровень молодежной безработицы (в возрасте 15-24 лет), %	...	19,1	17,3	14,5	14,3
Уровень долгосрочной безработицы, %	...	7,6	6,0	5,3	5,1
Продолжительность безработицы, месяцев	7,5	8,6	8,8	9,3	8,8
Экономически неактивное население, тыс. человек	3655,2	3175,8	3155,3	3278,6	3383,4
Уровень экономической неактивности (пассивности), %	34,0	29,8	29,9	30,0	30,1

#### 4.2 Распределение занятого населения по статусу занятости и видам экономической деятельности

	2003						2004					
	Заня- тое на- селе- ние - всего, тыс. чело- век	в том числе					Заня- тое на- селе- ние - всего, тыс. чело- век	в том числе				
		наемные работники		самостоятельно занятые				наемные работники		самостоятельно занятые		
		тыс. чело- век	в % ко всем занятым	тыс. чело- век	в % ко всем занятым	тыс. чело- век		в % ко всем занятым	тыс. чело- век	в % ко всем занятым	тыс. чело- век	в % ко всем занятым
<b>Всего</b>	6985,2	4229,6	60,6	2755,6	39,4	7181,8	4469,9	62,2	2711,9	37,8		
Сельское хозяйство, охота и лес- ное хозяй- ство	2446,8	576,7	23,6	1870,1	76,4	2387,9	605,8	25,4	1782,1	74,6		
Рыболов- ство, рыбо- водство	15,8	6,0	37,9	9,8	62,1	18,1	7,8	43,1	10,3	56,9		
Промыш- ленность	855,2	831,5	97,2	23,7	2,8	869,6	845,6	97,2	24,0	2,8		

Продолжение

	2003						2004					
	Заня- тое на- селение - всего, тыс. чело- век	в том числе					Заня- тое на- селение - всего, тыс. чело- век	в том числе				
		наемные работники		самостоятельно занятые				наемные работники		самостоятельно занятые		
		тыс. чело- век	в % ко всем занятым	тыс. чело- век	в % ко всем занятым			тыс. чело- век	в % ко всем занятым	тыс. чело- век	в % ко всем занятым	
горнодо- бывающая промыш- ленность	181,7	181,7	100,0	-	-		186,0	186,0	100,0	-	-	
обрабаты- вающая промыш- ленность	506,4	482,7	95,3	23,7	4,7		519,8	495,8	95,4	24,0	4,6	
производ- ство и рас- пределение электро- энергии, газа и воды	167,2	167,2	100,0	-	-		163,8	163,8	100,0	-	-	
Строитель- ство	329,5	289,5	87,9	40,0	12,1		380,7	332,9	87,4	47,8	12,6	
Торговля; ремонт авто- мобилей, бытовых из- делий и пред- метов лично- го пользова- ния	1015,1	422,2	41,6	592,9	58,4		1058,7	457,3	43,2	601,5	56,8	
Гостиницы и рестораны	70,2	64,4	91,8	5,7	8,2		82,0	71,8	87,6	10,1	12,3	
Транспорт и связь	503,9	397,0	78,8	106,9	21,2		519,7	396,0	76,2	123,7	23,8	
Финансовая деятельность	53,5	53,5	100,0	-	-		60,7	60,7	100,0	-	-	
Операции с недвижимым имуществом, аренда и предоставле- ние услуг пот- ребителям	207,1	184,6	89,1	22,5	10,9		233,6	220,3	94,3	13,3	5,7	
Государст- венное уп- равление	318,2	318,2	100,0	-	-		334,7	334,7	100,0	-	-	
Образова- ние	631,0	625,8	99,2	5,3	0,8		666,2	657,2	98,6	9,1	1,4	
Здравоохра- нение и пре- доставление социальных услуг	299,7	295,1	98,5	4,6	1,5		318,7	311,1	97,6	7,7	2,4	

Продолжение

Заня- тое на- селение - всего, тыс. чело- век	2003					2004				
	в том числе					Заня- тое на- селение - всего, тыс. чело- век	в том числе			
	наемные работники		самостоятельно занятые				наемные работники		самостоятельно занятые	
	тыс. чело- век	в % ко всем занятым	тыс. чело- век	в % ко всем занятым			тыс. чело- век	в % ко всем занятым	тыс. чело- век	в % ко всем занятым

Предостав- ление ком- мунальных, социальных и персональ- ных услуг	196,3	153,8	78,4	42,5	21,6		201,3	153,8	76,4	47,5	23,6	
Предостав- ление услуг по ведению домашнего хозяйства	42,5	10,9	25,7	31,6	74,3		49,4	14,5	29,4	34,9	70,6	
Деятель- ность экстер- риториальных организаций	0,3	0,3	100,0	-	-		0,5	0,5	100,0	-	-	

#### 4.3 Численность граждан, зарегистрированных в качестве безработных и трудоустроенных\*

тысяч человек

	2000	2001	2002	2003	2004
Численность граждан, обратившихся по воп- росу трудоустройства с начала года	368,2	332,7	362,8	273,5	282,0
из них трудоустроено	127,7	143,1	148,6	154,6	167,5
Численность граждан, зарегистрированных в качестве безработных в органах занятости на конец года	231,4	216,1	193,7	142,8	117,7
Доля зарегистрированных безработных в численности экономически активного населения, %	3,7	2,9	2,6	1,8	1,5
Количество безработных граждан, приняв- ших участие в общественных работах	116,4	132,5	134,0	141,1	136,9
Количество безработных граждан, направ- ленных уполномоченными органами заня- тости на переподготовку	12,8	21,3	23,2	26,4	27,2
Количество трудоустроенных безработных граждан, из числа прошедших переподго- товку и профобучение	9,9	13,2	12,4	16,1	19,8

\* По данным Министерства труда и социальной защиты населения.

## 5. Характеристика домохозяйств. Доходы, расходы и потребление населения

### Домохозяйство (домашнее хозяйство)

– группа лиц, проживающих совместно, объединяющих (полностью или частично) свои доходы и имущество и совместно потребляющих определенные виды товаров и услуг, к которым относятся, главным образом, жилье и продукты питания. Домохозяйство может состоять из одного человека. Члены домохозяйства, в отличие от семьи, могут не состоять в отношениях родства.

**Средний размер домохозяйства** определяется делением числа членов обследуемых домохозяйств на число домохозяйств.

**Среднемесячная номинальная заработная плата одного работника** определяется путем деления суммы численного фонда заработной платы на фактическую численность работников и на число месяцев в отчетном периоде.

**Индекс реальной заработной платы** – относительный показатель, характеризующий изменение номинальной заработной платы с учетом изменения цен в отчетном периоде по сравнению с базисным периодом. Характеризует покупательную способность номинальной заработной платы.

Определяется путем деления индекса номинальной заработной платы на индекс потребительских цен на товары и услуги. Оба индекса относятся к одному и тому же временному периоду.

**Средний размер назначенной месячной пенсии (пособия)** исчисляется как отношение общей суммы назначенных месячных пенсий (пособий) всем пенсионерам (получателям пособий), состоящим на учете в органах труда и социальной защиты, к их численности (на конец года).

**Номинальные денежные доходы населения** – это денежные средства, направляемое населением на текущее потребление, производственную деятельность и накопление. Их величина определяется расчетным методом на макроуровне и включает оценку денежных доходов населения от наемной и самостоятельной занятости (с досчетом на сокрытие оплаты труда и неохват численности занятого населения статистической отчетностью) и выплаты социальных трансфертов.

**Доходы населения, использованные на потребление**, представляют собой сумму денежных доходов, использованных на потребление (без капиталовложений в производственную деятельность и накопление), стоимости потребления продукции собственного производства и трансфертов в натуральной форме. В рамках программы выборочного обследования домохозяйств в качестве основополагающего критерия для оценки уровня благосостояния населения, расчета показателей

бедности и неравенства с 2001 года применяется показатель доходов, использованных на потребление.

**Среднедушевые доходы** исчисляются делением общей суммы доходов на численность населения.

**Исчисление показателей доходов в реальном выражении** производится с помощью индекса потребительских цен (реальная заработная плата, реальные денежные доходы и др.).

**Доходы населения** включают в себя доходы от наемной и самостоятельной занятости, социальные трансферты и прочие поступления в денежном и натуральном выражении.

**Доход от наемной занятости** – заработная плата; надбавки к заработной плате; все виды поощрительной оплаты в денежной и натуральной форме; гонорары; премии; выплаты: от прибыли, по больничным листам, выходные пособия; компенсация за медицинские расходы, получаемая от работодателя.

**Доход от самостоятельной занятости** – прибыль от предпринимательской деятельности в денежной и натуральной форме, доход от продажи сельскохозяйственной продукции (растениеводства и животноводства), выращенной в личном хозяйстве.

**Социальные трансферты** – пенсии, адресная социальная и жилищная помощь, пособия и стипендии.

**Прочие поступления** – доход от собственности, материальная помощь от родственников и знакомых, алименты и пр.

**Доход от собственности** - дивиденды и выигрыши по акциям и другим ценным бумагам; проценты по вкладам, за пользование суммами, предоставленными в виде долга; выигрыши по вкладам; денежные доходы от сдачи в аренду жилья, транспортных средств, техники, земельных участков, а также доходы рантье в виде натуральных поступлений в денежном выражении.

**Материальная помощь от родственников и знакомых** - полученные безвозмездно от родственников и знакомых денежные суммы, а также натуральные поступления в денежном выражении.

**Алименты** – суммы, полученные на содержание несовершеннолетних детей; на содержание родителей; на содержание нуждающегося в помощи супруга при расторжении брака.

**Покупательная способность денежных доходов домохозяйств** - количество товаров (каждого отдельно), которое можно было бы приобрести на сумму среднедушевого денежного дохода обследуемых домашних хозяйств по средним ценам покупки. Покупательная способность может быть выражена через соотношение доходов с прожиточным минимумом.



**Денежные расходы населения** состоят из потребительских расходов населения, а также прочих расходов, не связанных с потреблением.

**Потребительские расходы** - часть денежных расходов населения, направленная на приобретение потребительских товаров и услуг. Включают покупку продуктов питания, расходы на питание вне дома, покупку алкогольных напитков, табачных изделий, непродовольственных товаров и платных услуг.

**Прочие расходы** – это материальная помощь родственникам, знакомым, алименты, налоги, платежи и другие выплаты, погашение кредита и долга.

**Структура потребительских расходов** определяет уровень и состав этих расходов по видам использования, т.е. характеризует долю затрат домохозяйств на покупку продуктов питания, питание вне дома, приобретение алкогольных напитков, табачных изделий, непродовольственных товаров и платных услуг.

**Среднедушевое потребление продуктов питания** - количество продуктов питания (отдельно по каждому виду

продуктов), потребленное в среднем одним членом домашнего хозяйства за рассматриваемый период времени. Оно рассчитывается путем деления объема потребления отдельных видов продовольственных товаров на количество присутствующих членов домохозяйства. По укрупненным группам потребление рассчитывается с учетом пересчета составляющих в первичный продукт.

**Состав пищевых веществ в потребленных продуктах питания за сутки** рассчитывается по содержанию белков, жиров и углеводов, а также калорийности потребленных продуктов в среднем за сутки на члена домохозяйства на основании потребности населения в калориях и белках по минимальному продовольственному набору, разработанному Казахской академией питания.

**Домашнее производство** – стоимость товаров, продукции и услуг, являющихся результатом производственной деятельности домашних хозяйств в отчетном периоде, предназначенных как для собственного потребления, так и для продажи.

**5.1 Средний размер домохозяйств\***

по материалам выборочного обследования домохозяйств, человек

	2000	2001	2002	2003	2004
<b>Все домохозяйства</b>	3,4	3,7	3,6	3,6	3,5
из них находящиеся в:					
городской местности	3,1	3,2	3,1	3,1	3,1
сельской местности	4,1	4,6	4,5	4,3	4,3

\* С 2001 года данные по новой программе выборочного обследования 12 тыс. домохозяйств.

**5.2 Распределение домохозяйств по составу и наличию детей\***

в процентах

	2001	2002	2003	2004
<b>Все домохозяйства</b>				
<b>Домохозяйства – всего</b>	100	100	100	100
в том числе состоящие из:				
1 человека	11	13	12	12
2 человек	19	19	20	20
3 человек	20	20	20	21
4 человек	21	21	22	22
5 и более человек	29	27	26	25
Домохозяйства, имеющие детей: <sup>1)</sup>				
1 ребенка <sup>2)</sup>	39	42	45	46
2 детей <sup>2)</sup>	35	35	34	34
3 детей <sup>2)</sup>	16	14	14	13
4 и более детей <sup>2)</sup>	10	9	7	7
<b>Домохозяйства в городской местности</b>				
<b>Домохозяйства – всего</b>	100	100	100	100
в том числе состоящие из:				
1 человека	15	17	15	15
2 человек	23	23	24	24
3 человек	22	22	23	24
4 человек	21	21	22	22
5 и более человек	19	17	16	15
Домохозяйства, имеющие детей: <sup>1)</sup>				
1 ребенка <sup>2)</sup>	49	51	54	56
2 детей <sup>2)</sup>	35	35	34	33
3 детей <sup>2)</sup>	11	10	9	8
4 и более детей <sup>2)</sup>	5	4	3	3
<b>Домохозяйства в сельской местности</b>				
<b>Домохозяйства – всего</b>	100	100	100	100
в том числе состоящие из:				
1 человека	5	5	5	5
2 человек	13	13	13	13
3 человек	14	14	16	17

Продолжение

	2001	2002	2003	2004
4 человек	21	23	23	23
5 и более человек	47	45	43	42
Домохозяйства, имеющие детей: <sup>1)</sup>				
1 ребенка <sup>2)</sup>	27	31	32	33
2 детей <sup>2)</sup>	35	34	35	36
3 детей <sup>2)</sup>	22	20	20	19
4 и более детей <sup>2)</sup>	16	15	13	12

\* С 2001 года данные по новой программе выборочного обследования 12 тыс. домохозяйств.

<sup>1)</sup> Начиная с 2001 года возрастной ценз для категории "дети" до 18 лет.

<sup>2)</sup> К числу домохозяйств, имеющих детей.

### 5.3 Денежные доходы населения и основные социальные гарантии

	Среднедуше- вые денеж- ные доходы населения*	Среднеме- сячная номинальная зароботная плата	Средний раз- мер назначен- ной месячной пенсии, на ко- нец квартала**	Минималь- ный размер зароботной платы
--	---	---	---	--

В ценах соответствующего периода, тенге

#### 2000

Январь	3512	11796	4435	2680
Февраль	3475	12039	4435	2680
Март	3682	13223	4435	2680
Апрель	3628	13240	4448	2680
Май	3838	13300	4448	2680
Июнь	4041	13987	4448	2680
Июль	3946	14040	4451	2680
Август	4103	14068	4451	2680
Сентябрь	4219	14199	4451	2680
Октябрь	4349	14543	4462	2680
Ноябрь	4349	14378	4462	2680
Декабрь	4653	16886	4462	2680

#### 2001

Январь	5502 <sup>1)</sup>	15169	4912	3484
Февраль	5502 <sup>1)</sup>	15516	4912	3484
Март	5502 <sup>1)</sup>	16170	4912	3484
Апрель	5847 <sup>1)</sup>	16286	4919	3484
Май	5847 <sup>1)</sup>	16881	4919	3484
Июнь	5847 <sup>1)</sup>	17288	4919	3484
Июль	5867 <sup>1)</sup>	17791	4931	3484
Август	5867 <sup>1)</sup>	17726	4931	3484
Сентябрь	5867 <sup>1)</sup>	17918	4931	3484
Октябрь	6207 <sup>1)</sup>	18348	4947	3484
Ноябрь	6207 <sup>1)</sup>	17892	4947	3484
Декабрь	6207 <sup>1)</sup>	21183	4947	3484

Продолжение

	Среднедуше- вые денеж- ные доходы населения*	Среднеме- сячная номинальная зароботная плата	Средний раз- мер назначен- ной месячной пенсии, на ко- нец квартала**	Минималь- ный размер зароботной платы
<b>2002</b>				
Январь	6434 <sup>(1)</sup>	18078	5768	4181
Февраль	6434 <sup>(1)</sup>	18302	5768	4181
Март	6434 <sup>(1)</sup>	20070	5768	4181
Апрель	6185 <sup>(1)</sup>	19502	5790	4181
Май	6185 <sup>(1)</sup>	20139	5790	4181
Июнь	6185 <sup>(1)</sup>	20303	5790	4181
Июль	6565 <sup>(1)</sup>	20479	5804	4181
Август	6565 <sup>(1)</sup>	20477	5804	4181
Сентябрь	6565 <sup>(1)</sup>	20620	5804	4181
Октябрь	7124 <sup>(1)</sup>	21171	5818	4181
Ноябрь	7124 <sup>(1)</sup>	20827	5818	4181
Декабрь	7124 <sup>(1)</sup>	24388	5818	4181
<b>2003</b>				
Январь	7333 <sup>(1)</sup>	20973	6489	5000
Февраль	7333 <sup>(1)</sup>	21085	6489	5000
Март	7333 <sup>(1)</sup>	22429	6489	5000
Апрель	6987 <sup>(1)</sup>	22467	7964	5000
Май	6987 <sup>(1)</sup>	22665	7964	5000
Июнь	6987 <sup>(1)</sup>	23394	7964	5000
Июль	7448 <sup>(1)</sup>	23496	8024	5000
Август	7448 <sup>(1)</sup>	23401	8024	5000
Сентябрь	7448 <sup>(1)</sup>	23566	8024	5000
Октябрь	8619 <sup>(1)</sup>	24393	8198	5000
Ноябрь	8619 <sup>(1)</sup>	23721	8198	5000
Декабрь	8619 <sup>(1)</sup>	28192	8198	5000
<b>2004</b>				
Январь	8024 <sup>(1)</sup>	24846	8583	6600
Февраль	8024 <sup>(1)</sup>	25764	8583	6600
Март	8024 <sup>(1)</sup>	27604	8583	6600
Апрель	7752 <sup>(1)</sup>	26907	8604	6600
Май	7752 <sup>(1)</sup>	27319	8604	6600
Июнь	7752 <sup>(1)</sup>	28111	8604	6600
Июль	8512 <sup>(1)</sup>	28640	8654	6600
Август	8512 <sup>(1)</sup>	28459	8654	6600
Сентябрь	8512 <sup>(1)</sup>	28435	8654	6600
Октябрь	9375 <sup>(1)</sup>	29549	8628	6600
Ноябрь	9375 <sup>(1)</sup>	28866	8628	6600
Декабрь	9375 <sup>(1)</sup>	35652	8628	6600

В процентах к величине прожиточного минимума соответствующего месяца

<b>2000</b>				
Январь	88,8	298,4	111,9	67,8
Февраль	86,5	299,8	110,4	66,7
Март	92,2	331,2	111,1	67,1
Апрель	91,5	334,1	112,2	67,6

Продолжение

	Среднедуше- вые денеж- ные доходы населения*	Среднеме- сячная номинальная зароботная плата	Средний раз- мер назначен- ной месячной пенсии, на ко- нец квартала**	Минималь- ный размер зароботной платы
Май	96,3	333,6	111,6	67,2
Июнь	101,0	349,7	111,2	67,0
Июль	98,8	351,5	111,4	67,1
Август	104,9	359,8	113,8	68,5
Сентябрь	108,0	363,5	114,0	68,6
Октябрь	109,2	365,1	112,0	67,3
Ноябрь	106,2	350,9	108,9	65,4
Декабрь	108,7	394,5	104,3	62,6
<b>2001</b>				
Январь	124,1	342,1	110,8	78,6
Февраль	120,4	339,5	107,5	76,2
Март	117,3	344,7	104,7	74,3
Апрель	123,1	342,9	103,6	73,4
Май	121,6	351,2	102,3	72,5
Июнь	123,7	365,8	104,1	73,7
Июль	126,4	383,3	106,2	75,1
Август	130,1	393,0	109,3	77,3
Сентябрь	132,5	404,7	111,4	78,7
Октябрь	139,7	412,9	111,3	78,4
Ноябрь	137,5	396,4	109,6	77,2
Декабрь	133,9	456,8	106,7	75,1
<b>2002</b>				
Январь	136,8	384,4	122,6	88,9
Февраль	135,4	385,1	121,4	88,0
Март	135,6	423,1	121,6	88,1
Апрель	129,4	408,1	121,2	87,5
Май	128,4	418,1	120,2	86,8
Июнь	128,3	421,1	120,1	86,7
Июль	136,5	425,8	120,7	86,9
Август	138,8	433,0	122,7	88,4
Сентябрь	140,8	442,2	124,5	89,7
Октябрь	153,3	455,6	125,2	90,0
Ноябрь	149,4	436,7	122,0	87,7
Декабрь	145,4	497,6	118,7	85,3
<b>2003</b>				
Январь	142,5	407,5	126,1	97,1
Февраль	140,5	403,8	124,3	95,8
Март	140,7	430,4	124,5	96,0
Апрель	133,2	428,3	151,8	95,3
Май	131,6	426,9	150,0	94,2
Июнь	135,1	452,2	154,0	96,7
Июль	146,9	463,4	158,3	98,6
Август	150,3	472,1	161,9	100,9
Сентябрь	153,2	484,8	165,1	102,9
Октябрь	173,7	491,5	165,2	100,7
Ноябрь	167,4	460,6	159,2	97,1

Продолжение

	Среднедуше- вые денеж- ные доходы населения*	Среднеме- сячная номинальная зароботная плата	Средний раз- мер назначен- ной месячной пенсии, на ко- нец квартала**	Минималь- ный размер зароботной платы
Декабрь <b>2004</b>	164,2	537,0	156,2	95,2
Январь	150,2	465,2	160,7	123,6
Февраль	148,2	475,7	158,5	121,9
Март	147,9	508,7	158,2	121,6
Апрель	143,3	497,3	159,0	122,0
Май	143,4	505,3	159,2	122,1
Июнь	143,8	521,5	159,6	122,4
Июль	158,7	533,9	161,3	123,0
Август	158,4	529,6	161,0	122,8
Сентябрь	158,0	527,6	160,6	122,5
Октябрь	172,8	544,6	159,0	121,6
Ноябрь	169,1	520,7	155,6	119,0
Декабрь	166,2	632,1	153,0	117,0

\* По данным обследования домохозяйств.

\*\* Данные с учетом силовых структур.

<sup>1)</sup> Доходы, использованные на потребление, в среднем за месяц квартала.

#### 5.4 Структура денежных доходов населения\*

в процентах

	2000	2001	2002	2003	2004
<b>Все домохозяйства</b>					
<b>Денежные доходы – всего</b>	100	100	100	100	100
в том числе:					
доходы от трудовой деятельности	79	77	77	76	76
социальные трансферты	11	17	18	19	18
прочие денежные поступления	10	6	5	5	6
Домохозяйства в городской местности					
<b>Денежные доходы – всего</b>	100	100	100	100	100
в том числе:					
доходы от трудовой деятельности	80	80	79	78	77
социальные трансферты	10	14	16	17	17
прочие денежные поступления	10	6	5	5	6
Домохозяйства в сельской местности					
<b>Денежные доходы – всего</b>	100	100	100	100	100
в том числе:					
доходы от трудовой деятельности	78	76	74	73	75
социальные трансферты	14	20	22	22	20
прочие денежные поступления	8	4	4	5	5

\* Данные за 2000г. приведены в соответствии с методологией обследования домашних хозяйств и рынка труда, введенной с 2001 г. С 2001 года данные по новой программе выборочного обследования 12 тыс. домохозяйств.

### 5.5 Состав денежных доходов населения

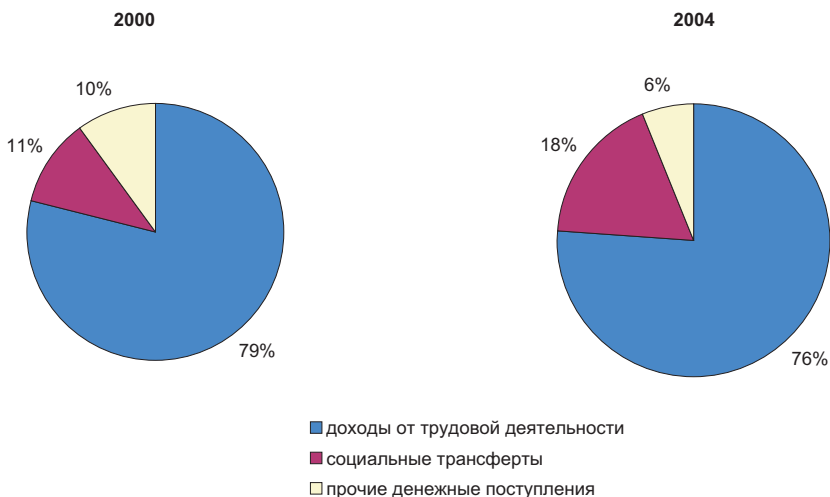

### 5.6 Структура денежных доходов населения по областям Республики Казахстан в 2004 году

в процентах

	Доля в денежном доходе									
	Доходы от трудовой деятельности	из них		Социальные трансферты				Доход от собственности	Материальная помощь от родственников, алименты и прочие доходы	Денежный доход - всего
		доход от работы по найму	доход от самостоятельной занятости и предпринимательской деятельности	пенсии	пособия	АСП и жилищная помощь	стипендии			
<b>Республика Казахстан</b>	76,4	64,0	12,4	13,7	3,6	0,4	0,1	0,7	5,1	100,0
Акмолинская	73,9	58,1	15,8	13,9	2,9	0,3	0,0	1,1	7,9	100,0
Актюбинская	79,5	68,6	10,9	10,9	3,6	0,2	0,1	0,6	5,1	100,0
Алматинская	76,9	59,0	17,9	12,8	3,9	0,6	0,1	0,6	5,1	100,0
Атырауская	83,3	76,0	7,3	7,3	3,5	0,5	0,0	1,2	4,2	100,0
В-Казахстанская	70,2	60,8	9,4	18,1	4,0	0,4	0,1	0,8	6,4	100,0
Жамбылская	78,9	57,3	21,6	14,8	3,5	0,5	0,1	0,1	2,1	100,0
З-Казахстанская	75,7	63,5	12,2	15,5	5,2	0,5	0,3	0,2	2,6	100,0
Карагандинская	73,1	66,4	6,7	14,7	4,0	0,4	0,1	0,3	7,4	100,0

Продолжение

	Доля в денежном доходе									
	Доходы от трудовой деятельности	из них		Социальные трансферты				Доход от собственности	Материальная помощь от родственников, алименты и прочие доходы	Денежный доход - всего
		доход от работы по найму	доход от самостоятельной занятости и предпринимательской деятельности	пенсии	пособия	АСП и жилищная помощь	стипендии			
Костанайская	67,0	56,6	10,4	18,7	3,6	1,0	0,0	0,7	9,0	100,0
Кызылординская	79,6	63,9	15,7	11,5	3,8	0,6	0,2	0,0	4,3	100,0
Мангистауская	87,9	85,0	2,9	6,3	2,7	0,2	0,0	0,3	2,6	100,0
Павлодарская	80,1	65,7	14,4	13,2	2,6	0,2	0,1	0,0	3,8	100,0
С-Казахстанская	73,8	60,0	13,8	14,7	4,4	0,3	0,2	0,8	5,8	100,0
Ю-Казахстанская	81,5	60,3	21,2	11,9	4,5	0,1	0,0	0,3	1,7	100,0
г. Астана	80,5	69,0	11,5	6,9	2,8	0,1	0,1	4,3	5,3	100,0
г. Алматы	78,7	70,7	8,0	13,6	2,3	0,1	0,1	1,1	4,1	100,0

### 5.7 Среднемесячная номинальная заработная плата работников по видам экономической деятельности

	Тенге					В процентах к среднереспубликанскому уровню				
	2000	2001	2002	2003	2004	2000	2001	2002	2003	2004

#### Всего по видам экономической деятельности

Всего по видам экономической деятельности	14374	17303	20323	23128	28329	100	100	100	100	100
Сельское хозяйство, охота и лесное хозяйство	5657	6851	8163	9567	11978	39,4	39,6	40,2	41,4	42,3
Рыболовство, рыбоводство	6812	7562	8685	10481	10999	47,4	43,7	42,7	45,3	38,8
Промышленность в том числе:	20647	23812	26280	29585	35465	143,6	137,6	129,3	127,9	125,2
горнодобывающая	32059	36625	40045	45594	54305	223,0	211,7	197,0	197,1	191,7
обрабатывающая	17717	19982	22130	24823	30234	123,3	115,5	108,9	107,3	106,7
производство и распределение электроэнергии, газа и воды	17290	20026	21594	23339	26899	120,3	115,7	106,3	100,9	95,0
Строительство	21017	26805	32453	34473	38622	146,2	154,9	159,7	149,1	136,3



Продолжение

	Тенге					В процентах к среднереспубликанскому уровню				
	2000	2001	2002	2003	2004	2000	2001	2002	2003	2004
Торговля; ремонт автомобилей, бытовых изделий и предметов личного пользования	12961	15366	18931	22797	27595	90,2	88,8	93,2	98,6	97,4
Гостиницы и рестораны	15979	21511	32743	40012	44925	111,2	124,3	161,1	173,0	158,6
Транспорт и связь	18788	24412	28969	34140	41637	130,7	141,1	142,5	147,6	147,0
Финансовая деятельность	36140	41686	50460	55207	64532	251,4	240,9	248,3	238,7	в 2,3 р.
Операции с недвижимым имуществом, аренда и предоставление услуг потребителям	16672	22132	29329	36624	40628	116,0	127,9	144,3	158,4	143,4
Государственное управление	11758	14970	16930	18045	26031	81,8	86,5	83,3	78,0	91,9
Образование	8512	9937	12863	14406	17964	59,2	57,4	63,3	62,3	63,4
Здравоохранение и предоставление социальных услуг	7267	8288	10863	12112	15195	50,6	47,9	53,5	52,4	53,6
Предоставление коммунальных, социальных и персональных услуг	12857	16873	21078	24175	29510	89,4	97,5	103,7	104,5	104,2
Деятельность экстра-территориальных организаций	47922	77537	136093	146435	139888	в 3,3р.	в 4,5р.	в 6,7р.	в 6,3р.	в 4,9р.

## 5.8 Средний размер назначенных (месячных) пенсий и государственных социальных пособий

на конец года

	Средний размер пенсии, пособия, тенге					В процентах к предыдущему году				
	2000	2001	2002	2003	2004	2000	2001	2002	2003	2004

### Все получатели пенсий

из них получающие пенсии:

по возрасту (граждан-

ское население)

в полном объеме

4462	4947	5818	8198	8628	104,5	110,9	117,6	140,9	105,3
4298	4773	5655	8060	8451	103,7	111,0	118,5	142,5	104,9
4333	4807	5695	8131	8527	104,6	110,9	118,4	142,8	104,9

Продолжение

	Средний размер пенсии, пособия, тенге					В процентах к предыдущему году				
	2000	2001	2002	2003	2004	2000	2001	2002	2003	2004
при неполном ста- же работы	2653	2980	3509	4280	4514	111,1	112,3	117,7	122,0	105,5
за выслугу лет (си- ловые структуры)	11229	11829	12102	13309	14769	97,9	105,3	102,3	110,0	111,0
<b>Все получатели го- сударственных со- циальных пособий</b>	3451	3630	4095	4394	4580	98,3	105,1	112,8	107,3	104,2
из них получающие пособия:										
гражданское насе- ление										
по возрасту	2175	2325	2469	2616	2757	100,0	106,9	106,2	105,9	105,4
по инвалидности	2990	3153	3774	4153	4357	98,0	105,4	119,7	110,0	104,9
по случаю потери кормильца (семьи)	4144	4371	4631	4820	5060	99,4	105,4	105,9	104,1	105,0
силовые структуры										
по инвалидности	10165	9722	9740	9711	9848	104,8	95,6	100,1	99,7	101,4
по случаю потери кормильца	6079	6043	6018	6242	6060	98,0	99,4	99,5	103,7	97,1

## 5.9 Депозиты граждан в банковской системе

на конец периода, млн. тенге

	2001		2002		2003		2004	
	всего	из них в Народ- ном банке	всего	из них в Народ- ном банке	всего	из них в Народ- ном банке	всего	из них в Народ- ном банке
январь	91706	34903	187470	51150	254123	69678	334552	85516
февраль	96175	36062	191470	53229	258053	72062	344957	88335
март	100553	37310	194504	54821	265238	73994	351459	89512
апрель	104229	37539	200947	56795	272842	75016	364271	94403
май	108200	36998	205101	58184	279884	76689	370352	95743
июнь	132625	42148	211806	60739	284948	78049	382634	101013
июль	157644	45486	217679	62529	292747	79308	388252	100522
август	164690	45731	222257	63226	299184	80898	395084	102197
сентябрь	168321	46999	228174	64845	308001	82687	399303	103517
октябрь	171130	47716	233856	67100	319828	84122	406896	105213
ноябрь	174685	48939	240520	68907	325580	85111	414208	106839
декабрь	184865	52754	250681	69243	335371	86889	441176	110148

### 5.10 Доходы домохозяйств, использованные на потребление по областям Республики Казахстан\*

	2000**		2001		2002		2003		2004	
	в среднем на душу в месяц, тенге	в процентах к среднереспубликанскому уровню	в среднем на душу в месяц, тенге	в процентах к среднереспубликанскому уровню	в среднем на душу в месяц, тенге	в процентах к среднереспубликанскому уровню	в среднем на душу в месяц, тенге	в процентах к среднереспубликанскому уровню	в среднем на душу в месяц, тенге	в процентах к среднереспубликанскому уровню
<b>Республика Казахстан</b>	5030	100,0	5729	100,0	6518	100,0	7569	100,0	8387	100,0
Актолинская	5166	102,7	6289	109,7	6890	105,7	8114	107,2	8582	102,3
Актюбинская	5384	107,0	6315	110,2	7832	120,2	9411	124,3	9820	117,1
Алматинская	3767	74,9	4423	77,2	5124	78,6	6353	83,9	7732	92,2
Атырауская	5013	99,7	5651	99,6	6911	106,0	7373	97,4	8262	98,5
В-Казахстанская	5736	114,0	6488	113,2	7297	112,0	8155	107,7	9190	109,6
Жамбылская	3324	66,1	3422	59,7	4392	67,4	5030	66,5	6394	76,2
З-Казахстанская	4745	94,3	5258	91,7	6251	95,9	8017	105,9	8655	103,2
Карагандинская	5788	115,1	6526	113,9	7651	117,4	8588	113,5	9446	112,6
Костанайская	5439	108,1	5790	101,0	6435	98,7	6971	92,1	7566	90,2
Кызылординская	3709	73,7	3875	67,6	4403	67,6	5678	75,0	5925	70,6
Мангистауская	4920	97,8	6183	107,9	7392	113,4	8600	113,6	9904	118,1
Павлодарская	5822	115,8	6645	115,9	6309	96,8	7903	104,4	8847	105,5
С-Казахстанская	5841	116,1	7210	125,8	6790	104,2	7933	104,8	8215	97,9
Ю-Казахстанская	3547	70,5	3762	65,6	4403	67,6	4945	65,3	5700	68,0
г. Астана	7103	141,2	11454	199,9	13565	208,1	15661	206,9	16523	197,0
г. Алматы	7382	146,8	9224	161,0	10565	162,1	11680	154,3	12191	145,4

\* С 2001 года данные по новой программе выборочного обследования 12 тыс. домашних хозяйств.

\*\* Экспертная оценка.

### 5.11 Структура денежных доходов домохозяйств по областям Республики Казахстан\*

в процентах

	Денежные доходы - всего	в том числе									
		доходы от трудовой деятельности					социальные трансферты				
		2000	2001	2002	2003	2004	2000	2001	2002	2003	2004
<b>Республика Казахстан</b>	100	79	77	77	76	76	11	17	18	19	18
Актолинская	100	75	78	78	77	74	16	16	16	17	17
Актюбинская	100	83	82	81	82	79	10	12	14	13	15
Алматинская	100	73	77	77	76	77	17	18	19	19	17
Атырауская	100	79	83	84	82	84	11	13	12	13	11
В-Казахстанская	100	78	75	75	70	70	13	21	21	26	23
Жамбылская	100	77	76	75	74	79	13	21	21	23	19
З-Казахстанская	100	80	75	75	77	75	10	21	21	21	22

Продолжение

	Денежные доходы - всего	в том числе									
		доходы от трудовой деятельности					социальные трансферты				
		2000	2001	2002	2003	2004	2000	2001	2002	2003	2004
Карагандинская	100	79	77	76	73	73	10	18	18	19	19
Костанайская	100	77	75	73	68	67	13	20	21	24	23
Кызылординская	100	79	79	81	82	80	13	18	17	15	16
Мангистауская	100	86	86	88	88	88	10	10	9	9	9
Павлодарская	100	81	78	75	79	80	9	16	20	16	16
С-Казахстанская	100	80	81	77	74	73	14	13	18	19	20
Ю-Казахстанская	100	78	74	79	80	81	11	20	18	18	17
г. Астана	100	84	86	87	85	80	6	8	8	10	10
г. Алматы	100	83	83	81	79	79	7	13	14	17	16

продолжение

	прочие поступления				
	2000	2001	2002	2003	2004
<b>Республика Казахстан</b>	10	6	5	5	6
Акмолинская	9	6	6	6	9
Актюбинская	7	6	5	5	6
Алматинская	10	5	4	5	6
Атырауская	10	4	4	5	5
Восточно-Казахстанская	9	4	4	5	7
Жамбылская	10	3	4	3	2
Западно-Казахстанская	10	4	4	2	3
Карагандинская	11	5	6	8	8
Костанайская	10	5	6	8	10
Кызылординская	8	3	2	3	4
Мангистауская	4	4	3	3	3
Павлодарская	10	6	5	5	4
Северо-Казахстанская	6	6	5	7	7
Южно-Казахстанская	11	6	3	2	2
г. Астана	10	6	5	5	10
г. Алматы	10	4	5	4	5

\* С 2001 года данные по новой программе выборочного обследования 12 тыс. домохозяйств.

### 5.12 Структура товаров, продукции и услуг, произведенных домохозяйствами\*

в процентах к итогу

	2000	2001	2002	2003	2004
Потребительские товары, сельскохозяйственная продукция и услуги – всего	100,0	100,0	100,0	100,0	100,0
в том числе:					
<b>потребительские товары</b>	31,2	27,3	23,1	22,9	23,2
деревообработка	2,6	0,1	0,2	0,3	0,1
строительные материалы	0,1	0,0	0,0	0,0	0,0
текстильные и швейные изделия	13,1	0,6	1,1	1,6	1,2
пищевые продукты	83,2	98,5	96,5	96,4	96,9
мукомольно-крупяные изделия	0,1	0,2	0,6	0,3	0,3
другие потребительские товары	0,9	0,6	1,6	1,4	1,5
<b>сельскохозяйственная продукция</b>	51,3	67,0	68,2	66,5	61,2
растениеводство	28,8	58,8	42,7	41,6	31,3
животноводство	70,5	41,2	57,3	58,4	68,7
заготовка древесины	0,7	-	-	-	-
<b>услуги</b>	17,5	5,7	8,7	10,6	15,6
транспортные	24,6	25,1	21,0	23,8	23,2
строительство	7,0	11,0	12,6	11,2	11,1
торговля и поставка готовой пищи	35,7	30,2	38,2	40,0	36,6
индивидуальные	7,4	10,1	7,1	5,3	8,5
ремонт предметов домашнего обихода	3,4	1,2	1,2	0,9	1,2
услуги здравоохранения и образования	4,5	2,6	2,3	2,2	2,7
арендная плата за жилье	12,3	7,2	8,0	7,7	8,6
другие виды услуг	5,1	12,6	9,6	8,9	8,1

\* За 2000 год данные по выборочному обследованию 2 тыс. домохозяйств. С 2001 года данные по новой программе выборочного обследования 12 тыс. домохозяйств.

### 5.13 Структура домашнего производства в 2004 году

в процентах

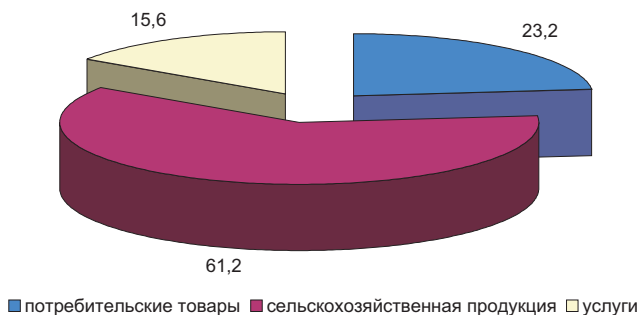

### 5.14 Покупательная способность среднедушевых денежных доходов населения\*

	2000	2001	2002	2003	2004
<b>Продовольственные товары, кг в месяц</b>					
Говядина	17	14	17	20	23
Куры полупотрошенные	17	15	18	22	26
Колбаса вареная	12	11	13	16	19
Рыба мороженная	41	25	27	31	38
Масло животное	11	11	14	17	20
Масло растительное, л	33	29	30	38	49
Молоко цельное, л	84	79	101	127	146
Сметана	18	17	22	27	32
Яйца, десяток	40	43	55	65	70
Сахар	50	46	61	77	100
Хлеб пшеничный из муки I сорта	106	93	123	152	164
Рис шлифованный	60	59	65	78	101
Пшено шлифованное	94	91	120	122	118
Картофель	152	129	164	164	239
Капуста свежая белокочанная	125	90	170 <sup>1)</sup>	152	232
Яблоки	52	41	47	55	66
Водка, 0,5 л	27	13	17	21	26
<b>Непродовольственные товары, штук в месяц</b>					
Костюм мужской двойка	0,6	0,4	0,5	0,6	0,8
Женское демисезонное пальто (100% шерсть)	0,2	-	-	-	-
Куртка для детей школьного возраста	2,2	1,7	2,0	2,3	2,8
Сапоги женские зимние, пар	0,6	0,5	0,6	0,8	1,0
Мужские полуботинки, пар	1,1	0,9	1,1	1,3	1,6
Полуботинки для мальчика, пар	2,4	2,2	2,7	3,2	3,9
Сигареты с фильтром отечественные, пачек	108	96	123	156	192
Холодильник	0,1	0,1	0,1	0,1	0,2
Телевизор цветного изображения	0,1	0,1	0,2	0,2	0,2
Бензин А-76, л	100	117	145	167	179

\* Товарный эквивалент среднедушевого денежного дохода за год.

<sup>1)</sup> В 2002 году низкие цены на капусту свежую.

### 5.15 Покупательная способность среднедушевых денежных доходов населения по областям Республики Казахстан\*

кг, в месяц

	Говядина					Баранина				
	2000	2001	2002	2003	2004	2000	2001	2002	2003	2004
<b>Республика Казахстан</b>	17	14	17	20	23	16	12	15	17	19
Акмолинская	13	14	16	22	25	9	14	12	15	17
Актюбинская	17	12	13	17	21	17	12	13	16	21

Продолжение

	Говядина					Баранина				
	2000	2001	2002	2003	2004	2000	2001	2002	2003	2004
Алматинская	10	9	12	13	18	9	9	11	14	18
Атырауская	20	13	17	21	24	21	13	16	19	20
Восточно-Казахстанская	18	15	18	22	25	19	15	17	21	22
Жамбылская	17	10	14	14	20	14	10	12	12	16
Западно-Казахстанская	18	12	13	18	22	18	12	13	17	20
Карагандинская	21	15	19	24	28	22	15	19	20	23
Костанайская	21	14	16	21	23	17	14	13	14	18
Кызылординская	19	11	12	14	17	19	11	11	14	16
Мангистауская	13	15	20	23	24	13	15	19	21	23
Павлодарская	19	16	19	27	27	16	16	13	19	18
Северо-Казахстанская	17	18	16	20	22	13	18	12	15	15
Южно-Казахстанская	12	13	16	15	16	11	13	14	14	14
г. Астана	26	32	37	44	50	18	32	24	27	34
г. Алматы	28	23	30	31	37	28	23	27	26	30

продолжение

	Масло животное					Молоко, литр				
	2000	2001	2002	2003	2004	2000	2001	2002	2003	2004
<b>Республика Казахстан</b>	11	11	14	17	20	84	79	101	127	146
Акмолинская	9	11	14	17	21	66	75	89	112	139
Актюбинская	13	13	15	19	24	87	87	93	125	144
Алматинская	7	7	10	12	17	61	61	87	118	164
Атырауская	14	13	20	23	27	78	61	69	80	74
Восточно-Казахстанская	13	12	14	17	19	107	105	130	162	172
Жамбылская	9	6	10	11	15	67	53	87	108	112
Западно-Казахстанская	14	12	16	19	24	93	89	102	105	113
Карагандинская	15	12	17	19	23	76	63	85	115	164
Костанайская	13	11	15	15	20	110	87	109	143	160
Кызылординская	12	7	9	13	17	91	58	73	96	90
Мангистауская	13	16	22	25	30	68	70	92	105	199
Павлодарская	13	13	17	20	23	94	95	115	157	198
Северо-Казахстанская	11	14	15	18	20	73	98	111	129	132
Южно-Казахстанская	7	9	11	12	15	78	95	120	151	121
г. Астана	19	24	29	32	39	162	198	230	265	356
г. Алматы	17	14	21	24	27	141	120	165	202	218

продолжение

	Яйца, десяток					Хлеб пшеничный из муки 1 сорта				
	2000	2001	2002	2003	2004	2000	2001	2002	2003	2004
<b>Республика Казахстан</b>	40	43	55	65	70	106	93	123	152	164
Акмолинская	40	50	62	70	83	76	86	111	141	161
Актюбинская	46	45	52	69	69	126	117	156	184	159
Алматинская	20	25	37	47	53	66	58	81	112	123
Атырауская	41	36	50	55	57	89	78	116	130	121
Восточно-Казахстанская	42	48	60	71	78	119	98	127	155	179
Жамбылская	31	26	38	45	57	92	71	110	135	171
Западно-Казахстанская	43	35	44	53	60	114	89	116	140	169
Карагандинская	52	52	68	79	80	142	99	133	167	192
Костанайская	55	48	62	68	74	117	97	123	147	164
Кызылординская	37	23	30	40	49	105	60	77	105	122
Мангистауская	39	46	66	73	72	94	117	173	196	199
Павлодарская	49	59	73	93	84	119	107	139	192	185
Северо-Казахстанская	40	66	65	72	72	96	107	109	138	147
Южно-Казахстанская	27	34	42	45	49	81	90	114	125	136
г. Астана	72	101	133	140	161	159	185	225	271	322
г. Алматы	67	62	87	102	103	192	148	203	248	260

окончание

	Картофель					Сахар				
	2000	2001	2002	2003	2004	2000	2001	2002	2003	2004
<b>Республика Казахстан</b>	152	129	164	164	239	50	46	61	77	100
Акмолинская	94	116	163	160	213	38	46	58	74	99
Актюбинская	124	114	133	149	214	53	51	66	87	109
Алматинская	113	101	134	143	246	31	29	38	51	83
Атырауская	128	106	135	135	191	52	46	67	77	91
Восточно-Казахстанская	175	133	181	209	242	56	49	63	81	100
Жамбылская	168	105	142	140	324	42	28	43	57	81
Западно-Казахстанская	134	100	119	122	188	51	43	61	77	91
Карагандинская	193	144	176	175	253	68	55	74	96	120
Костанайская	148	116	173	155	201	49	42	58	73	95
Кызылординская	227	101	118	144	224	54	29	36	52	76
Мангистауская	126	142	181	168	228	50	61	86	94	110
Павлодарская	146	153	217	226	281	53	54	70	100	114
Северо-Казахстанская	145	192	163	158	204	47	60	59	76	92
Южно-Казахстанская	147	146	166	146	232	34	40	51	56	70
г. Астана	222	231	335	283	441	80	99	126	157	207
г. Алматы	278	194	248	248	356	88	71	99	123	154

\* Товарный эквивалент среднедушевого денежного дохода на конец года.



## 5.16 Изменение покупательной способности денежных доходов, использованных на потребление

в процентах к 2000 году

### Продовольственные товары

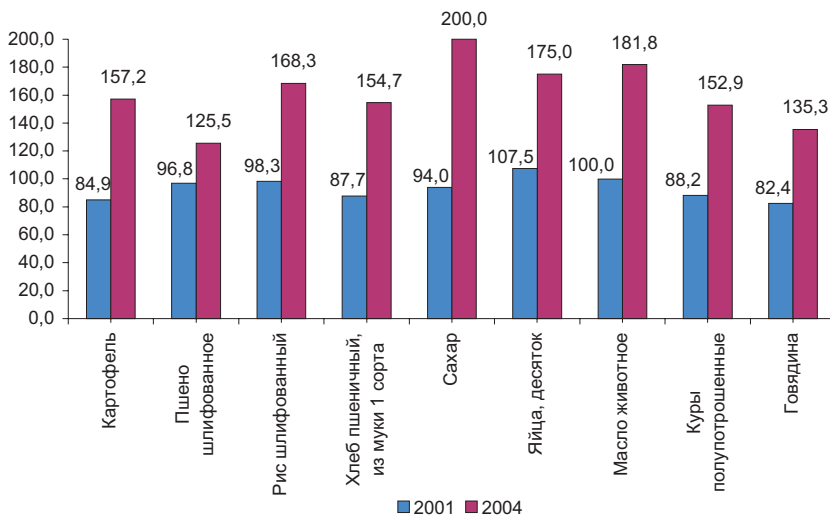

### Непродовольственные товары

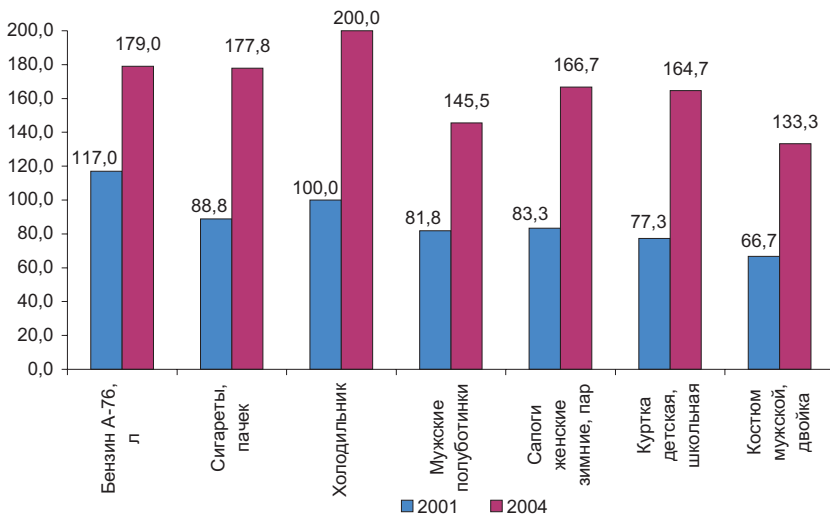

### 5.17 Соотношение дохода, использованного на потребление и величины прожиточного минимума по регионам (покупательная способность доходов)

в среднем на душу населения в месяц

	Доход, использованный на потребление, тенге				Величина прожиточного минимума, тенге				Соотношение дохода, использованного на потребление и величины прожиточного минимума, в процентах			
	2001	2002	2003	2004	2001	2002	2003	2004	2001	2002	2003	2004
<b>Республика</b>												
<b>Казахстан</b>	5729	6518	7569	8387	4596	4761	5128	5427	124,7	136,9	147,6	154,5
Акмолинская	6289	6890	8114	8582	4723	4872	5132	5505	133,2	141,4	158,1	155,9
Актюбинская	6315	7832	9411	9820	4580	4979	5298	5675	137,9	157,3	177,6	173,0
Алматинская	4423	5124	6353	7732	4446	4622	4973	5189	99,5	110,9	127,7	149,0
Атырауская	5651	6911	7373	8262	5365	6045	6383	6903	105,3	114,3	115,5	119,7
В-Казахстанская	6488	7297	8155	9190	4568	4638	4872	5364	142,0	157,3	167,4	171,3
Жамбылская	3422	4392	5030	6394	3755	3956	4453	4694	91,1	111,0	113,0	136,2
З-Казахстанская	5258	6251	8017	8655	4236	4876	5188	5180	124,1	128,2	154,5	167,1
Карагандинская	6526	7651	8588	9446	4875	4937	5180	5244	133,9	155,0	165,8	180,1
Костанайская	5790	6435	6971	7566	4296	4515	4637	4971	134,8	142,5	150,3	152,2
Кызылординская	3875	4403	5678	5925	3977	4198	4661	5208	97,4	104,9	121,8	113,8
Мангыстауская	6183	7392	8600	9904	6047	6453	6932	7174	102,2	114,6	124,1	138,1
Павлодарская	6645	6309	7903	8847	4583	4790	4967	5143	145,0	131,7	159,1	172,0
С-Казахстанская	7210	6790	7933	8215	4616	4732	4955	5224	156,2	143,5	160,1	157,3
Ю-Казахстанская	3762	4403	4945	5700	3685	3819	4258	4691	102,1	115,3	116,1	121,5
г. Астана	11454	13565	15661	16523	4635	4777	5294	5603	247,1	284,0	295,8	294,9
г. Алматы	9224	10565	11680	12191	4974	5212	5727	6035	185,4	202,7	203,9	202,0

### 5.18 Среднемесячная номинальная заработная плата по областям Республики Казахстан

тенге

	2000	2001	2002	2003	2004
<b>Республика Казахстан</b>	<b>14374</b>	<b>17303</b>	<b>20323</b>	<b>23128</b>	<b>28329</b>
Акмолинская	8578	10170	12332	14954	18706
Актюбинская	15176	18125	21078	23848	29482
Алматинская	9288	11683	14278	15933	20180
Атырауская	29837	35484	41570	48338	53472
Восточно-Казахстанская	15312	16833	18816	20099	23846
Жамбылская	8560	10750	13437	14779	19131
Западно-Казахстанская	14002	20124	27122	29876	31868
Карагандинская	14838	16222	18032	19962	24772
Костанайская	11271	12727	14176	16803	20693
Кызылординская	11786	14160	17046	19928	26400
Мангистауская	29091	36325	38847	44369	53832
Павлодарская	15237	17631	19695	21801	26872
Северо-Казахстанская	9920	11823	13708	15245	19166
Южно-Казахстанская	9214	11542	13635	15309	19386
г. Астана	19514	22717	27658	33002	41921
г. Алматы	18549	23386	28396	32622	39614

### 5.19 Средний размер назначенных (месячных) пенсий по областям Республики Казахстан\*

на конец года

	Средний размер назначенной пенсии									
	в тенге					в процентах к среднереспубликанскому уровню				
	2000	2001	2002	2003	2004	2000	2001	2002	2003	2004
<b>Республика</b>										
<b>Казахстан</b>	4462	4947	5818	8198	8628	100,0	100,0	100,0	100,0	100,0
Акмолинская	4136	4679	5514	7913	8266	92,7	94,6	94,8	96,5	95,8
Актюбинская	4273	4760	5617	7751	8219	95,8	96,2	96,6	94,5	95,3
Алматинская	3910	4428	5381	8194	8563	87,6	89,5	91,4	99,9	99,2
Атырауская	4262	4776	5648	7853	8320	95,5	96,5	97,1	95,8	96,4
В-Казахстанская	5002	5454	6427	8617	9150	112,1	110,2	110,5	105,1	106,1
Жамбылская	4012	4466	5298	7480	7861	89,9	90,3	91,1	91,2	91,1
З-Казахстанская	4049	4561	5425	7744	8108	90,7	92,2	93,3	94,4	94,0
Карагандинская	4798	5284	6154	8420	8877	107,5	106,8	105,8	102,7	102,9
Костанайская	4219	4859	5556	7902	8311	94,6	98,2	95,5	96,4	96,3
Кызылординская	4762	5166	5917	8341	8769	106,7	104,4	101,7	101,7	101,6
Мангистауская	5440	5866	6664	8835	9182	121,9	118,6	114,5	107,7	106,4
Павлодарская	4547	5034	5887	8210	8641	101,9	101,8	101,2	100,1	100,2
С-Казахстанская	4028	4524	5428	7706	8175	90,3	91,4	93,3	94,0	94,7
Ю-Казахстанская	3882	4383	5234	7615	7549	87,0	88,6	90,0	92,8	87,5
г. Астана	4833	5404	6296	8950	9618	108,3	109,2	108,2	109,1	111,5
г. Алматы	5264	5598	6498	9226	10067	118,0	113,2	111,7	112,5	116,7

\* С учетом силовых структур.

### 5.20 Индексы реальных денежных доходов населения и реальной заработной платы по областям Республики Казахстан

в процентах к предыдущему году

	2000			2001		
	индекс реальной назначенной пенсии*	индекс реальной заработной платы	реальные денежные доходы**	индекс реальной назначенной пенсии*	индекс реальной заработной платы	реальные денежные доходы**
<b>Республика Казахстан</b>	<b>95,2</b>	<b>107,1</b>	<b>101,3</b>	<b>104,2</b>	<b>111,1</b>	<b>111,3</b>
Акмолинская	97,3	99,8	97,5	105,7	108,0	106,9
Актюбинская	97,8	102,1	101,9	105,5	111,8	111,9
Алматинская	90,4	108,6	107,4	105,9	117,2	117,6
Атырауская	97,3	121,8	127,1	102,2	107,9	109,3
Восточно-Казахстанская	92,9	103,9	103,7	101,0	100,1	101,0
Жамбылская	97,5	93,7	94,2	105,3	116,8	114,7
Западно-Казахстанская	94,8	113,2	112,8	105,0	131,5	129,7
Карагандинская	96,3	107,3	106,1	105,0	101,2	104,4
Костанайская	99,1	104,0	95,8	109,8	104,9	106,0

Продолжение

	2000			2001		
	индекс реальной назначенной пенсии*	индекс реальной заработной платы	реальные денежные доходы**	индекс реальной назначенной пенсии*	индекс реальной заработной платы	реальные денежные доходы**
Кызылординская	93,5	104,7	105,0	103,0	111,1	111,1
Мангистауская	99,0	128,1	124,4	97,7	115,5	117,2
Павлодарская	95,5	102,8	102,6	107,3	108,1	108,1
Северо-Казахстанская	91,3	100,3	94,1	102,9	108,1	108,6
Южно-Казахстанская	100,0	110,4	99,2	108,0	117,0	113,7
г. Астана	95,6	101,6	103,3	105,2	107,8	110,6
г. Алматы	93,1	100,5	94,7	98,6	115,6	116,6

продолжение

	2002			2003			2004		
	индекс реальной назначенной пенсии*	индекс реальной заработной платы	реальные денежные доходы**	индекс реальной назначенной пенсии*	индекс реальной заработной платы	реальные денежные доходы**	индекс реальной назначенной пенсии*	индекс реальной заработной платы	реальные денежные доходы**

**Республика**

<b>Казахстан</b>	110,3	110,9	110,3	131,9	107,0	110,5	98,6	114,6	113,8
Акмолинская	112,0	115,2	113,6	132,0	113,5	110,4	97,5	115,9	109,7
Актюбинская	110,6	109,9	111,5	129,9	106,8	109,9	99,2	115,3	113,0
Алматинская	113,7	114,4	114,7	144,7	104,7	107,8	98,8	121,2	118,9
Атырауская	111,5	109,0	110,7	131,4	111,7	113,3	99,8	103,8	102,7
В-Казахстанская	110,6	104,6	105,7	126,2	100,9	102,5	99,0	110,5	109,6
Жамбылская	111,1	117,8	115,6	130,0	101,6	104,7	99,5	122,1	117,3
З-Казахстанская	111,8	127,6	125,8	136,3	104,7	110,0	99,1	101,1	101,6
Карагандинская	109,7	106,4	110,9	128,6	105,1	108,1	98,3	115,1	112,9
Костанайская	108,9	107,2	109,6	134,3	113,4	115,5	99,1	115,6	114,7
Кызылординская	107,0	114,3	110,5	130,4	108,8	110,6	99,0	124,5	115,5
Мангистауская	105,3	98,0	100,6	123,6	106,8	110,0	98,1	113,4	112,4
Павлодарская	110,7	107,4	108,6	131,6	104,7	109,7	98,5	116,0	114,7
С-Казахстанская	112,0	108,8	109,3	133,3	104,3	107,2	99,7	117,3	115,5
Ю-Казахстанская	110,9	111,9	117,0	136,1	104,6	107,5	94,6	120,3	115,6
г. Астана	109,3	114,9	108,7	133,5	111,7	116,6	100,3	117,9	119,0
г. Алматы	108,0	113,5	111,3	130,9	106,0	107,7	100,4	111,7	110,8

\* С учетом силовых структур.

\*\* По оценке номинальных денежных доходов.

## 5.21 Денежные расходы домохозяйств и их структура

	2000		2001		2002		2003		2004	
	в среднем на душу, в год, тенге	в % к итогу	в среднем на душу, в год, тенге	в % к итогу	в среднем на душу, в год, тенге	в % к итогу	в среднем на душу, в год, тенге	в % к итогу	в среднем на душу, в год, тенге	в % к итогу
<b>Все домохозяйства</b>										
<b>Денежные расходы – всего</b>	47450	100	59015	100	68051	100	80090	100	89997	100
в том числе:										
потребительские расходы	40897	86	57071	97 <sup>1)</sup>	65336	96 <sup>1)</sup>	76634	96 <sup>1)</sup>	85232	95 <sup>1)</sup>
на продовольственные товары	20411	43	31027	52 <sup>2)</sup>	34219	50 <sup>2)</sup>	38460	48 <sup>2)</sup>	38928	43 <sup>2)</sup>
из них расходы на продукты питания	18392	90	27713	89	30614	89	34420	89	33873	87
на непродовольственные товары	10646	22	13917	24	16700	25	20783	26	25048	28
на платные услуги	9840	21	12127	21	14417	21	17391	22	21256	24
налоги, сборы, платежи	1992	4	171	0,3 <sup>1)</sup>	159	0,2	174	0,2	189	0,2
прочие денежные расходы	4561	10	1773	2,7	2556	3,8	3282	3,8	4576	4,8
<b>Домохозяйства в городской местности</b>										
<b>Денежные расходы - всего</b>	59295	100	75063	100	87203	100	101083	100	112187	100
в том числе:										
потребительские расходы	51832	87	72833	97 <sup>1)</sup>	83973	96 <sup>1)</sup>	96884	96 <sup>1)</sup>	106390	95 <sup>1)</sup>
на продовольственные товары	25586	43	38844	52 <sup>2)</sup>	43210	49 <sup>2)</sup>	47911	48 <sup>2)</sup>	48145	43 <sup>2)</sup>
из них расходы на продукты питания	23049	90	34754	89	38731	90	42987	90	41682	87
на непродовольственные товары	12193	21	17223	23	20917	24	25586	25	30385	27
на платные услуги	14053	23	16766	22	19846	23	23387	23	27860	25
налоги, сборы, платежи	2710	5	180	0,2 <sup>1)</sup>	200	0,2	223	0,2	233	0,2
прочие денежные расходы	4753	8	2049	2,8	3030	3,8	3976	3,8	5564	4,8
<b>Домохозяйства в сельской местности</b>										
<b>Денежные расходы - всего</b>	32373	100	40026	100	45176	100	54322	100	62468	100
в том числе:										
потребительские расходы	26976	83	38419	96 <sup>1)</sup>	43075	95 <sup>1)</sup>	51777	95 <sup>1)</sup>	58985	95 <sup>1)</sup>

Продолжение

	2000		2001		2002		2003		2004	
	в среднем на душу, в год, тенге	в % к итогу	в среднем на душу, в год, тенге	в % к итогу	в среднем на душу, в год, тенге	в % к итогу	в среднем на душу, в год, тенге	в % к итогу	в среднем на душу, в год, тенге	в % к итогу
на продовольственные товары	13825	43	21778	54 <sup>2)</sup>	23482	52 <sup>2)</sup>	26859	49 <sup>2)</sup>	27494	45 <sup>2)</sup>
из них расходы на продукты питания	12464	90	19381	89	20918	89	23903	89	24186	88
на непродовольственные товары	8677	26	10004	25	11662	25	14887	27	18427	29
на платные услуги	4474	14	6637	17	7931	18	10031	19	13064	21
налоги, сборы, платежи	1077	3	160	0,4 <sup>1)</sup>	111	0,2	114	0,2	134	0,2
прочие денежные расходы	4320	14	1447	3,6	1990	4,8	2431	4,8	3349	4,8

<sup>1)</sup> Исключение сумм подоходного налога из статьи "налоги, сборы, платежи" и расходов на покупку недвижимости из статьи "прочие денежные расходы" привело к увеличению доли потребительских расходов в денежных расходах.

<sup>2)</sup> С 2001 года данные по новой программе выборочного обследования 12 тыс. домохозяйств.

## 5.22 Потребительские расходы населения и их структура

	2000		2001		2002		2003		2004	
	в среднем на душу, в год, тенге	в % к итогу	в среднем на душу, в год, тенге	в % к итогу	в среднем на душу, в год, тенге	в % к итогу	в среднем на душу, в год, тенге	в % к итогу	в среднем на душу, в год, тенге	в % к итогу

### Все домохозяйства

<b>Потребительские расходы</b>	40897	100	57071	100	65336	100	76634	100	85232	100
<b>Продовольственные товары</b>	20411	50	31027	54	34219	52	38460	50	38928	46
продукты питания	18392	90	27713	89	30614	89	34420	89	33873	87
из них:										
хлеб и хлебобулочные продукты	4649	25	6931	25	7310	24	7904	23	8234	24
мясо, птица и рыба	4532	25	6979	25	8016	26	9485	28	9499	28
молочные продукты и яйца	1660	9	2368	9	2820	9	3271	10	3436	10
масла и жиры	1526	8	2416	9	2932	10	2909	8	2406	7
фрукты и овощи	2303	13	3389	12	3641	12	4525	13	4416	13
сахар, чай, кофе, сладости	3335	18	3320 <sup>1)</sup>	12 <sup>1)</sup>	3254 <sup>1)</sup>	11 <sup>1)</sup>	3374 <sup>1)</sup>	10 <sup>1)</sup>	3090 <sup>1)</sup>	9 <sup>1)</sup>
безалкогольные напитки	193	1	1510 <sup>2)</sup>	5 <sup>2)</sup>	1674 <sup>2)</sup>	5 <sup>2)</sup>	1840 <sup>2)</sup>	5 <sup>2)</sup>	1758 <sup>2)</sup>	5 <sup>2)</sup>

Продолжение

	2000		2001		2002		2003		2004	
	в среднем на душу, в год, тенге	в % к итогу	в среднем на душу, в год, тенге	в % к итогу	в среднем на душу, в год, тенге	в % к итогу	в среднем на душу, в год, тенге	в % к итогу	в среднем на душу, в год, тенге	в % к итогу
алкогольные напитки	785	4	1209	4	1251	4	1333	3	1239	3
пища и напитки										
вне дома	568	3	726	2	856	3	1077	3	2059	5
табачные изделия	666	3	1305	4	1427	4	1554	4	1602	4
<b>Непродовольственные товары</b>	10646	26	13917	24	16700	26	20783	27	25048	29
из них:										
одежда, ткани, обувь	4658	44	4260	31	5241	31	6945	33	9053	36
товары для ремонта жилища, топливо	1254	12	195 <sup>3)</sup>	1 <sup>3)</sup>	381 <sup>3)</sup>	2 <sup>3)</sup>	443 <sup>3)</sup>	2 <sup>3)</sup>	730 <sup>3)</sup>	3 <sup>3)</sup>
товары для дома	1207	11	2751	20	3431	21	4175	20	4720	19
лекарства, медикаменты	809	8	965	7	1171	7	1384	7	1619	7
транспортные средства, запчасти и бензин	1090	10	1851	13	1627	10	1836	9	2647	11
товары для отдыха, образования и культуры	707	7	1343	10	1717	10	2196	11	2682	11
предметы личного обихода и гигиены	898	8	2439	18	2954	18	3539	17	3120	13
<b>Платные услуги</b>	9840	24	12127	22	14417	22	17391	23	21256	25
из них:										
коммунальные услуги, содержание жилья и ремонт	4944	51	6407 <sup>4)</sup>	53 <sup>4)</sup>	7190 <sup>4)</sup>	50 <sup>4)</sup>	8250 <sup>4)</sup>	47 <sup>4)</sup>	9346 <sup>4)</sup>	44 <sup>4)</sup>
услуги образования	1130	11	1297	11	1741	12	2152	12	2990	14
услуги здравоохранения	459	5	477	4	525	4	630	4	778	4
услуги транспорта и связи	2625	27	2822	23	3506	24	4452	26	5654	27
<b>Домохозяйства в городской местности</b>										
<b>Потребительские расходы</b>	51832	100	72833	100	83973	100	96884	100	106390	100
<b>Продовольственные товары</b>	25586	49	38844	53	43210	51	47991	50	48145	45
продукты питания	23049	90	34754	89	38731	90	42987	90	41682	87
из них:										
хлеб и хлебопродукты	4933	21	7704	22	8183	21	8614	20	8730	21
мясо, птица и рыба	6317	28	9727	28	11281	29	13134	31	12832	31
молочные продукты и яйца	2622	11	3897	11	4606	12	5261	12	5427	13

Продолжение

	2000		2001		2002		2003		2004	
	в среднем на душу, в год, тенге	в % к итогу	в среднем на душу, в год, тенге	в % к итогу	в среднем на душу, в год, тенге	в % к итогу	в среднем на душу, в год, тенге	в % к итогу	в среднем на душу, в год, тенге	в % к итогу
масла и жиры	1896	8	2846	8	3436	9 <sup>1)</sup>	3325	8 <sup>1)</sup>	2721	7 <sup>1)</sup>
фрукты и овощи	3144	14	4626	13	4934	13	5960	14	5750	14
сахар, чай, кофе, сладости	3657	16	3452 <sup>1)</sup>	10 <sup>1)</sup>	3386 <sup>1)</sup>	9 <sup>1)</sup>	3479 <sup>1)</sup>	8 <sup>1)</sup>	3159 <sup>1)</sup>	8 <sup>1)</sup>
безалкогольные напитки	246	1	1576 <sup>2)</sup>	5 <sup>2)</sup>	1784 <sup>2)</sup>	5 <sup>2)</sup>	1977 <sup>2)</sup>	5 <sup>2)</sup>	1923 <sup>2)</sup>	5 <sup>2)</sup>
алкогольные напитки	919	4	1275	3	1334	3	1415	3	1319	3
пища и напитки										
вне дома	868	3	1098	3	1282	3	1546	3	3030	6
табачные изделия	750	3	1599	4	1739	4	1830	4	1852	4
<b>Непродовольственные товары</b>	12193	24	17223	24	20917	25	25586	26	30385	29
из них:										
одежда, ткани, обувь	5661	47	5235	30	6424	31	8246	32	10544	35
товары для ремонта жилища, топливо	888	7	268 <sup>3)</sup>	2 <sup>3)</sup>	531 <sup>3)</sup>	3 <sup>3)</sup>	595 <sup>3)</sup>	2 <sup>3)</sup>	968 <sup>3)</sup>	3 <sup>3)</sup>
товары для дома	1433	12	3350	19	4184	20	5126	20	5819	19
лекарства, медикаменты	1027	8	1249	7	1526	7	1766	7	2070	7
транспортные средства, запчасти и бензин	1069	9	1916	11	1843	9	2052	8	3012	10
товары для отдыха, образования и культуры	880	7	1856	11	2375	11	2982	12	3528	12
предметы личного обихода и гигиены	1205	10	3184	18	3783	18	4446	17	3776	12
<b>Платные услуги</b>	14053	27	16766	23	19846	24	23387	24	27860	26
из них:										
коммунальные услуги, содержание жилья и ремонт	7161	52	8655 <sup>4)</sup>	52 <sup>4)</sup>	9670 <sup>4)</sup>	49 <sup>4)</sup>	10734 <sup>4)</sup>	46 <sup>4)</sup>	11896 <sup>4)</sup>	43 <sup>4)</sup>
услуги образования	1622	12	1688	10	2296	12	2768	12	3684	13
услуги здравоохранения	610	4	672	4	743	4	900	4	1100	4
услуги транспорта и связи	3850	27	4092	24	5031	25	6238	27	7663	28
<b>Домохозяйства в сельской местности</b>										
<b>Потребительские расходы</b>	26976	100	38419	100	43075	100	51777	100	58985	100
<b>Продовольственные товары</b>	13825	51	21778	57	23482	55	26859	52	27494	47
продукты питания	12464	90	19381	89	20918	89	23903	89	24186	88



Продолжение

	2000		2001		2002		2003		2004	
	в среднем на душу, в год, тенге	в % к итогу	в среднем на душу, в год, тенге	в % к итогу	в среднем на душу, в год, тенге	в % к итогу	в среднем на душу, в год, тенге	в % к итогу	в среднем на душу, в год, тенге	в % к итогу
из них:										
хлеб и хлебобродушки	4285	35	6015	31	6265	30	7033	29	7619	32
мясо, птица и рыба	2257	18	3729	19	4118	20	5003	21	5360	22
молочные продукты и яйца	439	4	558	3	686	3	829	3	967	4
масла и жиры	1056	8	1907	10	2330	11	2398	10	2017	8
фрукты и овощи	1234	10	1924	10	2096	10	2765	12	2762	11
сахар, чай, кофе, сладости	2924	23	3164 <sup>1)</sup>	16 <sup>1)</sup>	3097 <sup>1)</sup>	15 <sup>1)</sup>	3244 <sup>1)</sup>	14 <sup>1)</sup>	3003 <sup>1)</sup>	12 <sup>1)</sup>
безалкогольные напитки	125	1	1432 <sup>2)</sup>	7 <sup>2)</sup>	1543 <sup>2)</sup>	7 <sup>2)</sup>	1672 <sup>2)</sup>	7 <sup>2)</sup>	1555 <sup>2)</sup>	6 <sup>2)</sup>
алкогольные напитки	614	5	1131	5	1152	5	1231	5	1140	4
пища и напитки вне дома	187	1	286	1	346	2	501	2	855	3
табачные изделия	560	4	958	4	1054	4	1214	4	1293	5
<b>Непродовольственные товары</b>	8677	32	10004	26	11662	27	14887	29	18427	31
из них:										
одежда, ткани, обувь	3381	38	3105	31	3827	33	5351	36	7205	39
товары для ремонта жилища, топливо	1719	20	107 <sup>3)</sup>	1 <sup>3)</sup>	202 <sup>3)</sup>	2 <sup>3)</sup>	257 <sup>3)</sup>	2 <sup>3)</sup>	434 <sup>3)</sup>	2 <sup>3)</sup>
товары для дома	920	11	2041	20	2531	22	3008	20	3356	18
лекарства, медикаменты	532	6	629	6	748	6	916	6	1059	6
транспортные средства, запчасти и бензин	1118	13	1775	18	1369	12	1571	11	2193	12
товары для отдыха, образования и культуры	486	6	736	7	931	8	1230	8	1631	9
предметы личного обихода и гигиены	505	6	1560	16	1964	17	2422	16	2305	13
<b>Платные услуги</b>	4474	17	6637	17	7931	18	10031	19	13064	22
из них:										
коммунальные услуги, содержание жилья и ремонт	2125	48	3750 <sup>4)</sup>	57 <sup>4)</sup>	4229 <sup>4)</sup>	53 <sup>4)</sup>	5203 <sup>4)</sup>	52 <sup>4)</sup>	6182 <sup>4)</sup>	47 <sup>4)</sup>
услуги образования	500	11	833	13	1077	14	1396	14	2129	16
услуги здравоохранения	262	6	245	4	264	3	299	3	378	3
услуги транспорта и связи	1067	24	1320	20	1684	21	2259	23	3162	24

<sup>1)</sup> Без кофе, чая и приправ.<sup>2)</sup> Включая кофе и чай.<sup>3)</sup> Без топлива.<sup>4)</sup> Включая топливо.

### 5.23 Структура потребительских расходов домохозяйств

в процентах

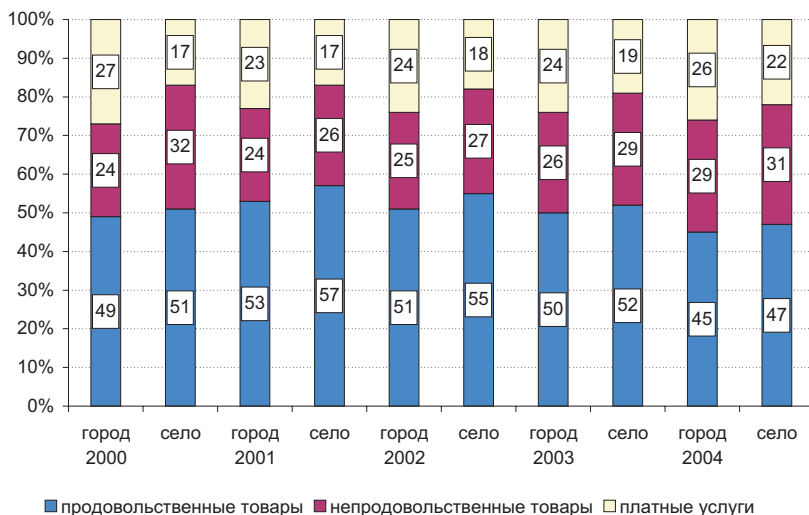

### 5.24 Денежные расходы домохозяйств по областям Республики Казахстан

	В среднем на душу в год, тенге					В % к среднееспубликанскому уровню				
	2000	2001	2002	2003	2004	2000	2001	2002	2003	2004
<b>Республика Казахстан</b>	47450	59015	68051	80090	89997	x	x	x	x	x
Акмолинская	36351	61404	67804	81238	88911	76,6	104,0	99,6	101,4	98,8
Актюбинская	49092	66089	82101	100651	105218	103,5	112,0	120,6	125,7	116,9
Алматинская	29299	43438	51347	65010	80709	61,7	73,6	75,5	81,2	89,7
Атырауская	53508	60268	75469	79434	89980	112,8	102,1	110,9	99,2	100,0
В-Казахстанская	55514	65756	74085	82018	93891	117,0	111,4	108,9	102,4	104,3
Жамбылская	38688	34584	43832	52434	68077	81,5	58,6	64,4	65,5	75,6
З-Казахстанская	46181	51708	61469	79506	88492	97,3	87,6	90,3	99,3	98,3
Карагандинская	61715	68505	82762	92560	103347	130,1	116,1	121,6	115,6	114,8
Костанайская	47628	57072	63538	70989	77987	100,4	96,7	93,4	88,6	86,7
Кызылординская	47926	41434	47208	61643	64234	101,0	70,2	69,4	77,0	71,4
Мангистауская	50600	71654	86094	96307	113817	106,6	121,4	126,5	120,2	126,5
Павлодарская	53356	67491	64649	83814	95856	112,4	114,4	95,0	104,6	106,5
С-Казахстанская	44288	67544	66621	77278	82097	93,3	114,5	97,9	96,5	91,2
Ю-Казахстанская	30453	37102	43678	52064	60216	64,2	62,9	64,2	65,0	66,9
г. Астана	76933	128030	152477	179558	191670	162,1	216,9	224,1	224,2	213,0
г. Алматы	85339	106327	123251	137268	143911	179,9	180,2	181,1	171,4	159,9

### 5.25 Состав денежных расходов домохозяйств по областям Республики Казахстан\*

в среднем на душу в год, тенге

	Денежные расходы - всего					в том числе				
						потребительские расходы				
	2000	2001	2002	2003	2004	2000	2001	2002	2003	2004
<b>Республика</b>										
<b>Казахстан</b>	47450	59015	68051	80090	89997	40897	57071	65336	76634	85232
Акмолинская	36351	61404	67804	81238	88911	31235	58958	63941	76684	83347
Актюбинская	49092	66089	82101	100651	105218	39876	63838	77175	93579	96951
Алматинская	29299	43438	51347	65010	80709	26028	42403	50243	63710	78071
Атырауская	53508	60268	75469	79434	89980	41777	58459	72698	76581	85763
В-Казахстанская	55514	65756	74085	82018	93891	47347	62814	69978	77225	87443
Жамбылская	38688	34584	43832	52434	68077	33134	33813	42682	50964	65382
З-Казахстанская	46181	51708	61469	79506	88492	39869	50050	59100	75701	83058
Карагандинская	61715	68505	82762	92560	103347	51541	64957	77268	85460	93695
Костанайская	47628	57072	63538	70989	77987	41185	54568	60563	66614	72403
Кызылординская	47926	41434	47208	61643	64234	41316	41137	46454	60009	61355
Мангистауская	50600	71654	86094	96307	113817	45979	70932	84769	94963	111287
Павлодарская	53356	67491	64649	83814	95856	45961	65840	62942	82017	91667
С-Казахстанская	44288	67544	66621	77278	82097	38528	63423	62256	72555	76601
Ю-Казахстанская	30453	37102	43678	52064	60216	27223	36423	42506	50727	58228
г. Астана	76933	128030	152477	179558	191670	66881	123096	146158	170505	179085
г. Алматы	85339	106327	123251	137268	143911	76099	104425	121107	134742	141747

продолжение

	налоги, сборы, платежи**					прочие расходы				
	2000	2001	2002	2003	2004	2000	2001	2002	2003	2004
<b>Республика</b>										
<b>Казахстан</b>	1992	171	159	174	189	4561	1773	2556	3282	4576
Акмолинская	1263	241	261	217	190	3853	2205	3602	4337	5374
Актюбинская	1835	228	147	158	146	7381	2023	4779	6914	8121
Алматинская	780	117	98	76	101	2491	918	1006	1224	2537
Атырауская	507	66	103	124	141	11224	1743	2668	2729	4076
В-Казахстанская	2425	225	197	257	296	5742	2717	3910	4536	6152
Жамбылская	1464	92	52	36	29	4090	679	1098	1434	2666
З-Казахстанская	1966	119	43	86	100	4346	1539	2326	3719	5334
Карагандинская	3150	173	239	269	303	7024	3375	5255	6831	9349
Костанайская	2059	223	185	172	182	4384	2281	2790	4203	5402
Кызылординская	1553	90	63	58	75	5057	207	691	1576	2804
Мангистауская	3832	290	350	370	344	789	432	975	974	2186
Павлодарская	2860	107	101	191	191	4535	1544	1606	1606	3998
С-Казахстанская	1835	304	218	276	278	3925	3817	4147	4447	5218
Ю-Казахстанская	1063	97	67	109	132	2167	582	1105	1228	1856
г. Астана	3719	267	748	478	672	6333	4667	5571	8575	11913
г. Алматы	3772	287	227	216	201	5468	1615	1917	2310	1963

\* С 2001 года, данные по выборочному обследованию 12 тысяч домохозяйств.

\*\* С 2001 года без подоходного налога.

## 5.26 Структура денежных расходов населения по областям Республики Казахстан\*

в процентах

	Денежные расходы - всего	в том числе				
		потребительские расходы				
		2000	2001	2002	2003	2004
<b>Республика Казахстан</b>	100,0	86,2	96,6	96,1	95,7	94,8
Акмолинская	100,0	85,9	96,0	94,3	94,3	93,7
Актюбинская	100,0	81,2	96,6	94,0	92,9	92,1
Алматинская	100,0	88,8	97,5	97,9	98,0	96,8
Атырауская	100,0	78,1	97,0	96,4	96,3	95,3
Восточно-Казахстанская	100,0	85,3	95,6	94,5	94,2	93,1
Жамбылская	100,0	85,6	97,7	97,4	97,2	96,1
Западно-Казахстанская	100,0	86,3	96,8	96,1	95,2	93,9
Карагандинская	100,0	83,5	94,7	93,3	92,3	90,6
Костанайская	100,0	86,5	95,6	95,3	93,9	92,9
Кызылординская	100,0	86,2	99,3	98,4	97,3	95,6
Мангистауская	100,0	90,9	99,0	98,5	98,6	97,8
Павлодарская	100,0	86,1	97,5	97,4	97,9	95,6
Северо-Казахстанская	100,0	87,0	93,8	93,5	93,9	93,4
Южно-Казахстанская	100,0	89,4	98,1	97,3	97,4	96,7
г. Астана	100,0	86,9	96,2	95,9	95,0	93,4
г. Алматы	100,0	89,2	98,2	98,2	98,1	98,5

продолжение

	налоги, сборы, платежи**					прочие расходы				
	2000	2001	2002	2003	2004	2000	2001	2002	2003	2004
<b>Республика Казахстан</b>	4,2	0,3	0,2	0,2	0,2	9,6	3,1	3,7	4,1	5,0
Акмолинская	3,5	0,4	0,4	0,3	0,2	10,6	3,6	5,3	5,4	6,1
Актюбинская	3,7	0,3	0,2	0,2	0,1	15,1	3,1	5,8	6,9	7,8
Алматинская	2,7	0,3	0,2	0,1	0,1	8,5	2,2	1,9	1,9	3,1
Атырауская	0,9	0,1	0,1	0,2	0,2	21,0	2,9	3,5	3,5	4,5
В-Казахстанская	4,4	0,3	0,3	0,3	0,3	10,3	4,1	5,2	5,5	6,6
Жамбылская	3,8	0,3	0,1	0,1	0,0	10,6	2,0	2,5	2,7	3,9
З-Казахстанская	4,3	0,2	0,1	0,1	0,1	9,4	3,0	3,8	4,7	6,0
Карагандинская	5,1	0,3	0,3	0,3	0,3	11,4	5,0	6,4	7,4	9,1
Костанайская	4,3	0,4	0,3	0,2	0,2	9,2	4,0	4,4	5,9	6,9
Кызылординская	3,2	0,2	0,1	0,1	0,1	10,6	0,5	1,5	2,6	4,3
Мангистауская	7,6	0,4	0,4	0,4	0,3	1,5	0,6	1,1	1,0	1,9
Павлодарская	5,4	0,2	0,2	0,2	0,2	8,5	2,3	2,4	1,9	4,2
С-Казахстанская	4,1	0,5	0,3	0,4	0,3	8,9	5,7	6,2	5,7	6,3
Ю-Казахстанская	3,5	0,3	0,2	0,2	0,2	7,1	1,6	2,5	2,4	3,1
г. Астана	4,8	0,2	0,5	0,3	0,4	8,3	3,6	3,6	4,7	6,2
г. Алматы	4,4	0,3	0,2	0,2	0,1	6,4	1,5	1,6	1,7	1,4

\* С 2001 года данные по новой программе выборочного обследования 12 тыс. домохозяйств.

\*\* С 2001 года без подоходного налога.

### 5.27 Потребительские расходы домохозяйств по областям Республики Казахстан\*

в среднем на душу в год, тенге

	Потребительские расходы					в том числе				
						продовольственные товары				
	2000	2001	2002	2003	2004	2000	2001	2002	2003	2004
<b>Республика Казахстан</b>	40897	57071	65336	76634	85232	20411	31027	34219	38460	38928
Акмолинская	31235	58958	63941	76684	83347	15929	31961	32479	36809	36120
Актюбинская	39876	63838	77175	93579	96951	18202	33716	39211	45325	42652
Алматинская	26028	42403	50243	63710	78071	14733	25785	29963	36283	38906
Атырауская	41777	58459	72698	76581	85763	21851	34757	41964	40290	43277
В-Казахстанская	47347	62814	69978	77225	87443	21348	33125	36328	38221	38863
Жамбылская	33134	33813	42682	50964	65382	18642	19495	23041	26822	29762
З-Казахстанская	39869	50050	59100	75701	83058	20032	27706	29134	36266	37140
Карагандинская	51541	64957	77268	85460	93695	26306	35568	40629	41976	41535
Костанайская	41185	54568	60563	66614	72403	16799	27162	29732	30687	31715
Кызылординская	41316	41137	46454	60009	61355	22286	25423	28390	33634	29001
Мангистауская	45979	70932	84769	94963	111287	28687	43816	44064	53200	54814
Павлодарская	45961	65840	72942	82017	91667	21050	36382	32628	41249	39246
С-Казахстанская	38528	63423	62256	72555	76601	17371	30972	30007	33972	33563
Ю-Казахстанская	27223	36423	42506	50727	58228	16450	20863	23880	26648	27885
г. Астана	66881	123096	146158	170505	179085	29849	54646	61898	69025	66329
г. Алматы	76099	104425	121107	134742	141747	36972	52939	59853	66726	68016

продолжение

	непродовольственные товары					платные услуги				
	2000	2001	2002	2003	2004	2000	2001	2002	2003	2004
<b>Республика Казахстан</b>	10646	13917	16700	20783	25048	9840	12127	14417	17391	21256
Акмолинская	8599	15386	16975	22116	25738	6707	11611	14487	17759	21489
Актюбинская	12298	16682	21804	27931	30241	9376	13440	16160	20323	24058
Алматинская	6065	9919	12214	16494	23361	5230	6699	8066	10933	15804
Атырауская	11842	14324	18747	20710	25314	8084	9378	11987	15581	17172
В-Казахстанская	13733	15866	18532	21512	26290	12266	13823	15118	17492	22290
Жамбылская	7138	7344	10664	13280	20478	7354	6974	8977	10862	15142
З-Казахстанская	11174	12293	17461	22441	25692	8663	10051	12505	16994	20226
Карагандинская	12499	15692	20463	24518	29171	12736	13697	16176	18966	22989
Костанайская	13406	13745	14767	17800	19987	10980	13661	16064	18127	20701
Кызылординская	13231	9518	10656	15929	19130	5799	6196	7408	10446	13224
Мангистауская	3755	14166	20199	19762	29159	13537	12950	20506	22001	27314
Павлодарская	12807	15685	16174	22381	29616	12104	13773	14140	18387	22805
С-Казахстанская	12467	17550	16439	20463	22070	8690	14901	15810	18120	20968
Ю-Казахстанская	5738	8785	10149	14016	17289	5035	6775	8477	10063	13054
г. Астана	18997	36935	44697	54027	60184	18035	31515	39563	47453	52572
г. Алматы	14609	23136	28271	31362	31930	24518	28350	32983	36654	41801

\* С 2001 года данные по новой программе выборочного обследования 12 тыс. домохозяйств.

## 5.28 Структура потребительских расходов домохозяйств по областям Республики Казахстан\*

в процентах

	Потребительские расходы					в том числе				
						продовольственные товары				
	2000	2001	2002	2003	2004	2000	2001	2002	2003	2004
<b>Республика</b>										
<b>Казахстан</b>	100	100	100	100	100	50	54	52	50	46
Акмолинская	100	100	100	100	100	51	54	50	48	43
Актюбинская	100	100	100	100	100	45	53	51	48	44
Алматинская	100	100	100	100	100	57	61	60	57	50
Атырауская	100	100	100	100	100	53	59	57	53	50
В-Казахстанская	100	100	100	100	100	45	53	51	49	44
Жамбылская	100	100	100	100	100	56	57	54	53	46
З-Казахстанская	100	100	100	100	100	50	55	49	48	45
Карагандинская	100	100	100	100	100	51	55	52	49	44
Костанайская	100	100	100	100	100	40	50	49	46	43
Кызылординская	100	100	100	100	100	54	62	61	56	47
Мангистауская	100	100	100	100	100	63	62	52	56	49
Павлодарская	100	100	100	100	100	46	55	51	51	43
С-Казахстанская	100	100	100	100	100	45	48	49	47	44
Ю-Казахстанская	100	100	100	100	100	61	57	56	52	48
г. Астана	100	100	100	100	100	45	44	42	40	37
г. Алматы	100	100	100	100	100	49	51	50	50	47

продолжение

	непродовольственные товары					платные услуги				
	2000	2001	2002	2003	2004	2000	2001	2002	2003	2004
<b>Республика</b>										
<b>Казахстан</b>	26	24	26	27	29	24	22	22	23	25
Акмолинская	28	26	27	29	31	21	20	23	23	26
Актюбинская	31	26	28	30	31	24	21	21	22	25
Алматинская	23	23	24	26	30	20	16	16	17	20
Атырауская	28	25	26	27	30	19	16	17	20	20
В-Казахстанская	29	25	27	28	30	26	22	22	23	26
Жамбылская	22	22	25	26	31	22	21	21	21	23
З-Казахстанская	28	25	30	30	31	22	20	21	22	24
Карагандинская	24	24	27	29	31	25	21	21	22	25
Костанайская	33	25	24	27	28	27	25	27	27	29
Кызылординская	32	23	23	27	31	14	15	16	17	22
Мангистауская	8	20	24	21	26	29	18	24	23	25
Павлодарская	28	24	26	27	32	26	21	23	22	25
С-Казахстанская	32	28	26	28	29	23	24	25	25	27
Ю-Казахстанская	21	24	24	28	30	18	19	20	20	22
г. Астана	28	30	31	32	34	27	26	27	28	29
г. Алматы	19	22	23	23	23	32	27	27	27	30

\* С 2001 года данные по новой программе выборочного обследования 12 тыс. домохозяйств.

### 5.29 Потребление населением продуктов питания\*

по материалам выборочного обследования домохозяйств, в среднем на душу в год, килограммов

	Все население				проживающие в городской местности			
	2001	2002	2003	2004	2001	2002	2003	2004
Хлеб пшеничный	67,4	65,8	56,0	54,1	74,8	72,2	66,3	61,9
Мука пшеничная	34,8	31,4	32,2	30,1	24,4	20,6	19,7	17,4
Рис	13,9	12,6	13,0	11,6	13,2	12,2	12,5	11,6
Макаронные изделия	25,1	23,4	23,1	18,0	21,8	20,2	19,6	15,1
Картофель	58,6	65,0	50,7	46,8	62,2	66,9	52,4	48,3
Овощи	83,0	81,0	78,5	71,3	96,0	86,0	83,7	78,7
Фрукты и ягоды, включая бахчевые	34,9	32,5	33,1	35,4	43,1	37,2	38,7	38,6
Говядина	13,8	12,8	13,1	12,3	15,4	14,8	15,1	14,3
Баранина	5,3	4,7	4,3	4,3	2,4	2,1	1,6	1,5
Свинина	4,4	3,6	4,9	4,3	4,9	4,0	5,5	4,7
Мясо птицы	4,5	5,3	6,1	6,8	5,9	6,9	7,6	8,7
Колбасные изделия, мясокопчености	3,4	3,6	4,5	4,6	4,9	5,2	6,4	6,2
Молоко цельное, л	58,2	56,5	54,6	51,6	46,2	45,1	44,4	39,6
Сметана и сливки	3,6	3,4	3,7	3,3	3,6	3,7	4,0	3,4
Масло животное	3,6	3,8	3,8	3,4	3,8	3,9	3,9	3,3
Масло растительное, л	13,8	12,6	12,0	9,6	13,9	13,0	12,0	9,6
Сахар	26,4	21,7	20,3	19,8	26,4	21,4	19,7	19,0
Рыба и рыбные консервы	8,3	8,6	8,2	7,7	9,4	9,4	9,1	8,3
Яйца, штук	108,7	113,0	118,3	106,0	131,8	131,0	141,8	120,0
Чай	1,8	1,6	1,6	1,3	1,6	1,5	1,4	1,2

продолжение

	проживающие в сельской местности			
	2001	2002	2003	2004
Хлеб пшеничный	58,7	58,2	43,3	44,2
Мука пшеничная	47,3	44,5	47,7	45,9
Рис	14,9	13,2	13,5	11,5
Макаронные изделия	29,0	27,4	27,6	21,6
Картофель	54,3	62,4	48,7	44,9
Овощи	67,8	75,6	66,6	61,9
Фрукты и ягоды, включая бахчевые	25,1	27,8	25,4	31,5
Говядина	12,1	10,4	10,6	9,7
Баранина	8,8	8,0	7,7	8,0
Свинина	3,8	3,1	4,2	3,8
Мясо птицы	2,9	3,4	4,3	4,4
Колбасные изделия, мясокопчености	1,3	1,6	2,1	2,5
Молоко цельное, л	72,5	70,3	67,2	66,5
Сметана и сливки	3,6	3,1	3,3	3,3
Масло животное	3,4	3,6	3,7	3,6
Масло растительное, л	13,7	12,2	11,9	9,5

продолжение

	проживающие в сельской местности			
	2001	2002	2003	2004
Сахар	26,4	22,1	21,0	20,1
Рыба и рыбные консервы	7,0	7,5	7,2	7,0
Яйца, штук	81,3	95,0	89,3	88,6
Чай	1,9	1,8	1,7	1,4

\* Без учета потребления в предприятиях общественного питания.

### 5.30 Потребление населением отдельных видов продуктов питания\*

по материалам выборочного обследования домашних хозяйств, в среднем на 1 члена домохозяйства в год, кг



\* Без учета потребления в предприятиях общественного питания.

### 5.31 Потребление населением продуктов питания по областям Республики Казахстан\*

на 1 члена домохозяйства в месяц, кг

	Хлебобулочные и крупяные изделия		Мясо и мясные изделия		Рыба и морепродукты		Молоко и молочные продукты		Яйца, шт	
	2003	2004	2003	2004	2003	2004	2003	2004	2003	2004
<b>Республика Казахстан</b>	10,2	9,7	3,4	3,3	0,7	0,7	16,7	15,8	9,9	8,8
Акмолинская	10,9	9,5	3,7	3,4	0,8	0,6	18,1	16,2	12,6	11,1
Актюбинская	10,6	9,3	3,9	3,7	0,7	0,6	17,8	15,9	9,7	8,5



Продолжение

	Хлебобродуки и крупяные изделия		Мясо и мясопродукты		Рыба и морепродукты		Молоко и молочные продукты		Яйца, шт	
	2003	2004	2003	2004	2003	2004	2003	2004	2003	2004
Алматинская	12,3	11,8	2,6	3,1	0,7	0,6	15,8	16,3	8,2	7,7
Атырауская	8,5	9,2	3,5	3,7	0,8	0,8	17,9	16,4	5,7	5,4
В-Казахстанская	10,3	9,3	3,8	3,7	0,8	0,7	21,1	19,4	11,7	10,2
Жамбылская	8,9	9,7	2,4	2,6	0,5	0,7	12,4	14,5	6,8	7,1
З-Казахстанская	8,6	8,8	3,7	3,4	1,3	1,3	21,3	19,3	10,6	10,4
Карагандинская	10,0	8,8	3,7	3,6	0,6	0,6	16,1	14,7	11,2	9,8
Костанайская	9,4	8,9	2,9	2,9	0,8	0,7	14,5	15,1	9,8	9,8
Кызылординская	13,1	11,6	2,4	2,3	0,4	0,6	15,8	14,2	5,4	4,2
Мангистауская	8,5	8,4	4,6	4,3	0,6	0,6	20,4	19,8	9,9	8,4
Павлодарская	10,2	9,0	3,6	3,4	0,9	0,7	17,5	16,5	10,8	8,8
С-Казахстанская	9,9	9,1	3,7	3,5	1,0	1,0	16,7	15,2	15,2	13,5
Ю-Казахстанская	11,8	11,1	2,5	2,4	0,3	0,4	11,9	12,0	6,0	5,7
г. Астана	9,0	7,8	5,2	4,8	1,0	0,8	20,7	16,6	14,6	11,1
г. Алматы	9,0	8,1	4,6	4,7	0,8	0,7	21,0	17,8	14,8	12,0

продолжение

	Масла и жиры		Фрукты		Овощи		Картофель		Сахар, джем, мед, шоколад, кондитерские изделия	
	2003	2004	2003	2004	2003	2004	2003	2004	2003	2004
<b>Республика</b>										
<b>Казахстан</b>	1,1	0,9	2,8	3,0	6,5	5,9	4,6	4,1	2,7	2,4
Акмолинская	1,1	0,9	2,4	2,3	5,4	5,1	5,6	5,0	3,1	2,6
Актюбинская	1,2	1,0	2,4	2,1	5,9	5,3	4,2	3,9	3,2	2,7
Алматинская	1,5	1,1	2,3	3,6	6,6	6,6	4,3	4,1	3,3	3,0
Атырауская	0,9	0,8	2,0	2,2	4,3	4,3	2,9	3,3	2,6	2,4
В-Казахстанская	1,1	0,9	2,3	2,3	6,8	6,4	5,5	5,1	3,0	2,5
Жамбылская	1,2	0,9	2,7	3,8	6,3	6,3	3,5	3,4	2,3	2,0
З-Казахстанская	1,1	0,9	1,9	2,1	5,9	5,8	3,6	3,6	3,0	2,8
Карагандинская	1,1	0,9	2,9	2,8	5,6	5,6	4,3	4,1	2,9	2,4
Костанайская	0,9	0,8	1,8	1,8	4,9	4,8	4,4	4,3	2,7	2,4
Кызылординская	1,3	1,0	2,9	2,8	6,2	4,5	3,2	2,6	2,2	1,8
Мангистауская	0,9	0,7	3,4	3,2	7,6	8,2	5,5	5,3	2,6	2,2
Павлодарская	1,0	0,8	2,4	2,1	6,6	4,9	5,8	4,8	2,7	2,2
С-Казахстанская	1,2	1,0	2,4	2,1	6,3	5,8	6,4	6,0	3,1	2,6
Ю-Казахстанская	1,1	0,9	3,4	4,0	6,3	6,1	3,1	3,2	1,9	1,9
г. Астана	1,0	0,8	4,5	4,4	6,5	6,6	4,1	3,7	2,6	2,1
г. Алматы	1,2	0,9	4,3	4,2	8,2	8,0	4,4	4,1	2,5	2,2

\* Без учета потребления в предприятиях общественного питания.

### 5.32 Потребление продуктов питания населением с доходами выше величины прожиточного минимума по областям Республики Казахстан\*

на 1 члена домохозяйства в месяц, кг

	Хлебопродукты и крупяные изделия		Мясо и мясопродукты		Рыба и морепродукты		Молоко и молочные продукты		Яйца, шт	
	2003	2004	2003	2004	2003	2004	2003	2004	2003	2004
<b>Республика</b>										
<b>Казахстан</b>	10,9	9,8	3,9	3,7	0,8	0,7	18,8	16,5	12,0	10,2
Акмолинская	11,4	9,8	4,3	3,8	0,9	0,7	19,7	17,3	14,1	12,5
Актюбинская	11,4	9,9	4,4	4,1	0,8	0,7	19,8	17,2	11,6	9,9
Алматинская	14,9	13,0	3,3	3,2	1,0	0,7	18,7	16,6	9,9	8,8
Атырауская	9,1	8,9	4,5	4,8	0,8	0,9	21,5	19,4	7,8	7,3
В-Казахстанская	11,1	9,8	4,4	4,1	0,9	0,8	22,5	19,5	13,9	11,7
Жамбылская	10,2	8,9	3,3	3,1	0,6	0,7	15,8	14,7	9,1	7,9
З-Казахстанская	9,0	8,9	4,1	3,8	1,4	1,3	22,5	19,2	12,0	11,4
Карагандинская	10,2	8,8	4,0	3,8	0,7	0,6	16,2	14,6	12,9	10,9
Костанайская	9,8	8,8	3,8	3,3	1,0	0,9	16,4	14,9	12,5	11,5
Кызылординская	13,8	12,1	3,1	2,8	0,6	0,7	20,0	17,6	7,2	6,2
Мангистауская	8,7	8,9	5,3	5,0	0,8	0,8	22,5	19,2	12,1	9,6
Павлодарская	10,8	8,7	3,8	3,5	1,0	0,7	18,8	16,1	12,2	9,5
С-Казахстанская	10,2	9,2	3,8	3,5	1,0	0,9	17,0	15,0	16,2	14,1
Ю-Казахстанская	12,1	11,2	2,8	2,6	0,4	0,5	15,1	13,6	8,3	7,0
г. Астана	9,0	7,7	5,0	4,6	1,0	0,7	20,3	16,1	14,3	10,8
г. Алматы	9,1	8,1	4,8	4,9	0,8	0,7	21,5	18,2	15,1	12,3

продолжение

	Масла и жиры		Фрукты		Овощи		Картофель		Сахар, джем, мед, шоколад, кондитерские изделия	
	2003	2004	2003	2004	2003	2004	2003	2004	2003	2004
<b>Республика</b>										
<b>Казахстан</b>	1,2	1,0	3,2	3,1	7,0	6,6	4,6	4,1	3,0	2,5
Акмолинская	1,2	0,9	2,9	2,7	6,2	5,6	5,8	5,0	3,4	2,8
Актюбинская	1,3	1,0	2,9	2,5	6,8	5,9	4,5	4,1	3,8	2,9
Алматинская	1,7	1,2	2,5	3,0	7,9	7,3	4,6	4,0	3,7	3,3
Атырауская	1,0	0,9	2,7	3,0	5,2	5,2	3,5	4,0	2,8	2,6
В-Казахстанская	1,2	0,9	2,8	2,8	7,5	6,8	5,7	5,0	3,3	2,7
Жамбылская	1,4	1,0	3,6	3,8	7,8	7,1	4,1	3,5	2,8	2,2
З-Казахстанская	1,2	1,0	2,3	2,5	6,6	6,3	4,0	3,8	3,2	2,9
Карагандинская	1,2	0,9	3,3	3,0	5,9	5,8	4,1	3,9	3,0	2,4
Костанайская	1,1	0,9	2,5	2,2	6,0	5,6	4,2	3,9	3,0	2,5
Кызылординская	1,4	1,1	3,6	3,5	7,0	5,6	3,6	2,9	2,6	2,2
Мангистауская	1,0	0,7	4,1	4,0	8,5	9,4	6,0	5,8	2,7	2,4
Павлодарская	1,1	0,8	2,6	2,3	6,1	5,2	5,2	3,9	2,9	2,3
С-Казахстанская	1,2	1,0	2,7	2,5	6,5	6,0	5,9	5,5	3,3	2,7
Ю-Казахстанская	1,2	0,9	4,4	3,9	7,7	7,1	3,7	3,2	2,3	2,0
г. Астана	1,0	0,8	4,4	4,3	6,2	6,3	3,4	3,0	2,6	2,0
г. Алматы	1,2	1,0	4,5	4,3	8,4	8,1	4,4	4,2	2,6	2,2

\* Без учета потребления в предприятиях общественного питания.

### 5.33 Потребление продуктов питания населением с доходами ниже величины прожиточного минимума по областям Республики Казахстан\*

на 1 члена домохозяйства в месяц, кг

	Хлебобулочные и крупяные изделия		Мясо и мясные изделия		Рыба и морепродукты		Молоко и молочные продукты		Яйца, шт	
	2003	2004	2003	2004	2003	2004	2003	2004	2003	2004
<b>Республика</b>										
<b>Казахстан</b>	9,6	8,8	1,7	1,7	0,4	0,4	11,0	11,3	4,6	4,4
Акмолинская	9,7	8,2	1,7	1,6	0,5	0,3	11,5	10,0	7,4	5,9
Актюбинская	7,8	7,2	1,9	2,0	0,3	0,3	10,2	10,3	3,0	3,7
Алматинская	11,8	10,2	1,5	1,7	0,3	0,4	10,8	10,9	5,3	4,1
Атырауская	7,8	7,5	2,3	2,6	0,8	0,6	13,9	13,3	3,4	3,2
В-Казахстанская	7,8	7,4	1,8	2,1	0,4	0,3	15,0	16,2	4,9	4,5
Жамбылская	7,4	7,1	1,3	1,5	0,4	0,6	8,0	9,2	3,9	4,7
З-Казахстанская	7,3	7,9	2,0	1,9	0,9	1,1	17,7	17,8	4,9	4,8
Карагандинская	9,0	8,1	1,6	1,5	0,3	0,2	12,3	11,3	4,3	4,0
Костанайская	8,5	8,3	1,0	1,1	0,3	0,3	10,4	11,0	4,5	4,8
Кызылординская	12,7	11,2	1,4	1,3	0,2	0,5	10,0	11,2	2,9	2,5
Мангистауская	8,1	7,5	3,4	2,9	0,3	0,3	17,0	15,1	6,4	6,0
Павлодарская	8,4	7,3	1,3	1,3	0,6	0,5	10,3	10,0	3,9	4,5
С-Казахстанская	9,0	7,7	1,8	1,6	0,5	0,5	9,9	9,9	8,3	8,3
Ю-Казахстанская	11,7	10,8	1,7	1,6	0,2	0,3	8,5	9,3	3,4	3,7
г. Астана	4,8	5,1	2,3	2,4	0,5	0,4	7,2	6,5	8,4	6,4
г. Алматы	7,2	6,7	2,2	2,3	0,4	0,3	12,4	11,1	10,2	8,0

продолжение

	Масла и жиры		Фрукты		Овощи		Картофель		Сахар, джем, мед, шоколад, кондитерские изделия	
	2003	2004	2003	2004	2003	2004	2003	2004	2003	2004
<b>Республика</b>										
<b>Казахстан</b>	0,9	0,7	1,3	1,4	4,0	3,7	3,1	2,9	2,0	1,7
Акмолинская	0,8	0,6	0,8	0,9	3,3	3,1	4,3	3,4	2,1	1,9
Актюбинская	0,7	0,7	0,6	0,6	2,8	2,7	2,1	2,4	1,9	1,8
Алматинская	1,2	0,9	1,2	1,3	4,6	4,3	3,4	3,1	2,5	2,1
Атырауская	0,8	0,7	1,0	1,4	3,1	3,3	2,2	2,5	2,2	2,1
В-Казахстанская	0,8	0,7	0,7	0,8	3,6	3,4	4,4	4,0	1,8	1,7
Жамбылская	0,9	0,7	1,4	2,1	4,3	4,2	2,8	2,5	1,6	1,4
З-Казахстанская	0,9	0,7	0,6	0,7	3,5	3,3	2,4	2,3	2,3	1,9
Карагандинская	0,8	0,7	0,9	0,9	2,8	2,9	2,9	2,8	2,5	1,9
Костанайская	0,7	0,6	0,4	0,5	2,6	2,4	2,3	2,3	1,9	1,9
Кызылординская	1,1	0,9	2,0	2,1	4,1	3,5	2,5	2,0	1,8	1,6
Мангистауская	0,9	0,6	2,1	1,9	4,9	5,9	3,7	4,4	2,3	1,9
Павлодарская	0,7	0,6	0,9	0,8	3,4	3,0	3,8	3,4	1,9	1,6
С-Казахстанская	1,0	0,8	0,7	0,7	3,7	3,3	6,0	5,3	2,2	1,8
Ю-Казахстанская	0,9	0,7	2,2	2,2	4,7	4,7	2,4	2,2	1,6	1,5
г. Астана	0,6	0,4	0,5	1,0	2,9	2,4	2,5	4,0	0,8	1,0
г. Алматы	0,9	0,7	1,5	2,0	5,3	4,8	3,4	3,2	1,6	1,5

\* Без учета потребления в предприятиях общественного питания.

### 5.34 Потребление населением продуктов питания в домохозяйствах по децильным группам населения\*

на 1 члена домашнего хозяйства в месяц, кг

		Все домашние хозяйства		в том числе				Домашние хо- зяйства, имею- щие детей в возрасте до 16 лет	
				городские		сельские			
		10% наи- менее обес- печен- ного насе- ления	10% наи- более обес- печен- ного насе- ления	10% наи- менее обес- печен- ного насе- ления	10% наи- более обес- печен- ного насе- ления	10% наи- менее обес- печен- ного насе- ления	10% наи- более обес- печен- ного насе- ления	10% наи- менее обес- печен- ного насе- ления	10% наи- более обес- печен- ного насе- ления

#### 2001

Потреблено на члена домохозяйства:

хлебопродукты и крупяные

изделия	9,8	13,5	9,2	12,9	10,1	15,2	9,7	11,6
мясо и мясопродукты	1,0	6,7	1,0	7,4	1,0	5,7	0,9	6,0
рыба и морепродукты	0,3	1,5	0,2	1,6	0,5	1,3	0,4	1,0
молоко и молочные продукты	5,2	29,4	5,4	30,3	5,1	29,7	4,8	26,0
яйца, штук	2,3	19,4	2,6	20,5	1,9	15,4	2,0	14,4
масла и жиры	0,9	1,8	0,9	1,8	1,0	1,8	0,9	1,4
фрукты	1,0	6,7	1,2	7,9	0,9	3,9	0,9	5,7
овощи	3,4	12,1	4,0	13,0	3,0	9,6	3,2	9,5
картофель	2,8	7,4	3,0	7,2	2,6	7,3	2,6	5,9
сахар, джем, мед, шоколад, кондитерские изделия	1,6	5,2	1,6	5,1	1,6	5,7	1,5	4,4

#### 2002

Потреблено на члена домохозяйства:

хлебопродукты и крупяные

изделия	9,7	11,8	9,0	11,4	10,0	14,0	9,6	10,1
мясо и мясопродукты	1,0	6,2	1,1	6,8	0,9	5,0	0,9	5,2
рыба и морепродукты	0,3	1,4	0,3	1,5	0,4	1,4	0,3	1,0
молоко и молочные продукты	6,9	27,4	6,7	28,2	6,9	26,6	6,5	23,1
яйца, штук	3,0	18,7	3,7	20,0	2,4	15,3	2,8	14,4
масла и жиры	0,8	1,6	0,9	1,6	0,7	1,7	0,8	1,3
фрукты	0,7	5,7	1,0	6,6	0,6	3,8	0,6	5,0
овощи	3,2	10,3	3,8	10,9	2,9	9,0	3,1	8,1
картофель	2,7	5,8	3,0	5,8	2,5	6,4	2,6	4,6
сахар, джем, мед, шоколад, кондитерские изделия	1,5	4,0	1,5	3,9	1,4	4,9	1,4	3,4

#### 2003

Потреблено на члена домохозяйства:

хлебопродукты и крупяные

изделия	8,9	11,5	8,8	10,8	8,5	14,2	8,5	9,8
---------	-----	------	-----	------	-----	------	-----	-----

Продолжение

	Все домашние хозяйства		в том числе				Домашние хо- зяйства, имею- щие детей в возрасте до 16 лет	
			городские		сельские			
	10% наи- более обес- печен- ного насе- ления	10% наи- более печен- ного насе- ления	10% наи- более печен- ного насе- ления	10% наи- более печен- ного насе- ления	10% наи- более печен- ного насе- ления	10% наи- более печен- ного насе- ления	10% наи- более обес- печен- ного насе- ления	10% наи- более обес- печен- ного насе- ления
мясо и мясопродукты	1,0	6,4	1,2	6,8	1,0	5,6	1,0	5,3
рыба и морепродукты	0,3	1,3	0,3	1,3	0,3	1,4	0,3	0,9
молоко и молочные продукты	7,4	25,8	7,3	26,2	6,5	26,1	6,7	21,6
яйца, штук	3,0	18,6	4,0	19,2	2,6	15,6	2,8	14,0
масла и жиры	0,8	1,4	0,8	1,4	0,8	1,6	0,8	1,1
фрукты	0,9	5,5	1,2	6,2	0,8	3,9	0,8	4,7
овощи	3,1	9,4	3,8	9,5	2,9	8,8	2,9	7,3
картофель	2,6	5,4	2,8	5,1	2,4	6,3	2,4	4,3
сахар, джем, мед, шоколад, кондитерские изделия	1,5	3,8	1,5	3,6	1,5	4,7	1,5	3,2

**2004**

Потреблено на члена домохозяйства:

хлебопродукты и крупяные изделия	8,2	9,8	8,2	9,1	8,1	12,6	8,1	8,4
мясо и мясопродукты	1,2	6,0	1,3	6,4	1,0	5,0	1,1	5,0
рыба и морепродукты	0,3	1,1	0,3	1,0	0,3	1,1	0,3	0,7
молоко и молочные продукты	8,9	21,0	8,0	20,6	9,0	23,2	8,4	17,6
яйца, штук	3,3	14,4	4,0	14,6	2,8	14,0	2,9	10,8
масла и жиры	0,6	1,1	0,7	1,0	0,6	1,2	0,6	0,8
фрукты	1,0	5,1	1,3	5,7	0,9	3,6	1,0	4,4
овощи	3,1	8,9	3,7	9,2	2,6	7,9	2,8	7,0
картофель	2,5	4,9	2,5	4,8	2,5	5,5	2,3	3,9
сахар, джем, мед, шоколад, кондитерские изделия	1,4	3,0	1,4	2,8	1,4	3,8	1,4	2,6

\* Без учета потребления в предприятиях общественного питания.

## 6. Неравномерность распределения доходов

**Прожиточный минимум** представляет собой минимальный денежный доход на одного человека, равный по величине стоимости **минимальной потребительской корзины**, которая состоит из стоимости продовольственной корзины и расходов на непродовольственные товары и услуги.

Основными факторами, влияющими на величину прожиточного минимума, являются нормы потребления продуктов питания, цены на эти продукты и установленное соотношение между продовольственными и непродовольственными расходами. Нормы потребления продуктов питания едины для населения республики и разработаны Казахской академией питания исходя из концепции обеспечения энергетической ценности и потребления основных пищевых веществ на физиологическом уровне. Поэтому продукты питания, формирующие продовольственную корзину, обеспечивают необходимое количество основных пищевых веществ. Стоимость **минимальной продовольственной корзины** рассчитывается ежемесячно путем умножения норм потребления продуктов питания на средние цены, сложившиеся на середину месяца в областях, что позволяет учитывать уровень инфляции по каждому региону. В потребительской корзине 70% стоимости составляет стоимость продовольственной корзины и 30% непродовольственной. Соотношение в минимальной потребительской корзине между продовольственной корзиной и долей расходов на непродовольственные товары и услуги устанавливается

Правительством Республики Казахстан. С 2006 года вводится новый прожиточный минимум и изменяется соотношение между стоимостью продовольственной корзины и долей расходов на непродовольственные товары и услуги.

В качестве критерия **абсолютной бедности**, как правило, используется величина прожиточного минимума или размер его продовольственной части. В зависимости от цели оценки бедности также часто используется **относительная черта бедности**, которая устанавливается в процентном отношении (40%, 50%, 60%, 75%) к величине медианного дохода (расхода) или потребления.

**Размер черты бедности** зависит от реальных экономических возможностей страны и используется только для целей социальной защиты. В настоящее время в республике установлена черта бедности для оказания социальной помощи, которая составляет 40% от прожиточного минимума.

**Дефицит денежного дохода (расхода)** определяется как суммарное значение величины доходов (расходов) населения, недостающих до величины прожиточного минимума (черты бедности).

**Индекс FGT** используется в большинстве стран для количественной характеристики бедности. Этот индекс оценивает: **долю населения**, имеющие доходы ниже определенного критерия, **глубину бедности**, показывающую величину недостающего дохода в расчете на душу населения, который нужно доплатить, чтобы преодолеть бедность и **остроту бедности**, кото-

рую можно рассматривать как дополнительную характеристику глубины бедности, так как она является показателем вариации и показывает неравенство среди бедных, или степень разброса доходов бедных. Индекс FGT рассчитывается в процентах ко всему обследуемому населению.

**Доля населения с доходами ниже прожиточного минимума (стоимости продовольственной корзины)** – отношение численности населения, имеющего доходы ниже прожиточного минимума (продовольственной корзины) к общей численности населения в процентном измерении.

**Коэффициент глубины бедности** – показывает среднее отклонение уровня дохода (потребления) людей, находящихся ниже прожиточного минимума от величины прожиточного минимума и выражается величиной суммарного дефицита дохода, соотнесенного с общим числом членов домохозяйств.

**Коэффициент остроты бедности** показывает неравенство среди бедных – степень разброса доходов бедных от их среднего значения. Это средняя из квадратов отклонений доли дефицитов дохода членов обследуемых домохозяйств от установленного критерия.

**Группировка населения по размеру среднедушевого дохода** – численность (или доля) населения, ранжированная и сгруппированная в определенных интервалах по величине среднедушевых доходов.

**Распределение общего объема доходов по различным группам населения** – сосредоточение доходов в отдельных группах населения. Можно

выделить концентрацию доходов в квантильных и доходных группах.

**Квантильные группы населения** – образуются делением всего населения на численно равные части независимо от других признаков. Наиболее часто применяется децильное и квинтильное деление – 10-ти и 20-ти процентные группы.

**Доходные группы населения** – образуются заданными интервалами доходов.

**Концентрация доходов по квантильным или заданным доходным группам населения** – определяется как доля соответствующей группы в общем объеме доходов населения.

**Шкала эквивалентности доходов** – поправочные коэффициенты, корректирующие необходимые уровни среднедушевых доходов в различных по размеру семьях. Учитывают экономию расходов за счет эффекта совместного проживания.

**Модальный доход** – значение показателя, наиболее часто встречающееся в ряду распределения доходов.

**Медианный доход** – значение показателя, стоящего в центре ряда распределения доходов.

**Коэффициент фондов** – измеряет соотношение между средними доходами сравниваемых групп населения внутри ряда распределения в десятой и первой децильных группах.

Для оценки дифференциации в распределении доходов могут использоваться также соотношения показателей доходов между другими квантилями (точками ряда распределения, делящими его в определенном соотношении).

К их числу относятся квартили (четверти), квинтили (пятые части), децили (десятые части), полудецили (двадцатые части) и перцентили (сотые части).

**Кривая Лоренца** представляет собой кумулятивное распределение численности населения и соответствующих этой численности доходов и показывает соотношение процентов всех доходов и процентов всех получателей.

**Коэффициент неравномерности распределения доходов среди населения** (*коэффициент концентрации доходов Лоренца* или *индекс Джини*) дает возможность численно оценить степень неравенства. Он устанавливает степень отклонения фактического распределения доходов по численно равным группам населения от линии их равномерного распределения.

**Индекс человеческого развития** рассчитывается как средняя арифметическая величина трех других индексов: ожидаемой продолжительности жизни при рождении, уровня образования и

дохода на душу населения. Индекс уровня образования вычисляется на основе индексов грамотности (с весом в две трети) и доступности образования (с весом в одну треть).

**В индексе человеческого развития с учетом гендерного фактора** (ИРГФ) используются те же показатели, что и в ИЧР. Разница между ними заключается в том, что в рамках ИРГФ средние значения показателей для каждой страны в области ожидаемой продолжительности жизни, достигнутого уровня образования и дохода корректируются в соответствии с величиной разрыва между уровнями достижений мужчин и женщин. Для осуществления этой корректировки на разницу в положении полов используется формула взвешивания, основанная на свойстве степенной средней функции принимать тем меньшее значение, чем меньшее значение принимает показатель степени средней (*правило мажорантности средних*).



### 6.1 Мониторинг целевых индикаторов Программы по снижению бедности в Республике Казахстан на 2003-2005 годы за 2003-2004 годы

	План по Программе		Фактически	
	2003	2004	2003	2004
Валовой внутренний продукт на душу населения, долл. США	1736	1869	2068,1	2713,8
Доля населения, имеющего доходы ниже величины прожиточного минимума, в процентах	25,0	23,0	19,8	16,1
Уровень безработицы, в процентах	9,0	8,5	8,8	8,4
Доля занятых в сфере малого предпринимательства к экономически активному населению, в процентах*	25	26	8,62	17,82
Количество граждан, получивших микрокредиты, тыс. человек*	23,2	23,7	32,30	52,06
Количество безработных, направленных на профессиональную подготовку, переподготовку и повышение квалификации, тыс. человек	21,2	22,3	26,4	27,2
Количество безработных, принявших участие в общественных работах, тыс. человек	135,0	136,0	141,1	136,9
Доля населения, не имеющая доступа к питьевой воде, в процентах:				
городское	11	9	...	...
сельское	22	20	...	...
Доля семей в сельской местности, не имеющих квартирных телефонов, в процентах	77,5	77,1	71,8	70,1
Уровень охвата детей 5-6 лет предшкольной подготовкой, в процентах	85	90	45,7	51,1
Смертность от туберкулеза, на 100 тыс. человек	24,6	23,9	23,0	22,0
Заболеваемость туберкулезом, на 100 тыс. человек	168,0	165,0	160,4	154,3
Младенческая смертность, на 1 тыс. родившихся живыми	19,0	18,8	15,7	14,5
Материнская смертность, на 100 тыс. родившихся живыми**	62,5	60,2	42,1	36,9
Средняя продолжительность предстоящей жизни населения, лет				
в том числе:	66,6	67,0	65,8	66,2
мужчины	60,6	61,3	60,5	60,6
женщины	72,2	72,3	71,5	72,0

\* По данным Министерства экономики и бюджетного планирования РК.

\*\* По данным Министерства здравоохранения РК.

**6.2 Величина прожиточного минимума**

на душу населения

	В ценах соответствующего периода			
	тенге	в процентах к предыдущему месяцу	долларов США*	в процентах к предыдущему месяцу
<b>2000</b>				
Январь	3953	x	28,3	x
Февраль	4016	101,6	28,7	101,4
Март	3993	99,4	28,2	98,3
Апрель	3963	99,2	27,9	98,9
Май	3987	100,6	28,0	100,4
Июнь	4000	100,3	28,1	100,4
Июль	3994	99,9	28,0	99,6
Август	3910	97,9	27,4	97,9
Сентябрь	3906	99,9	27,4	100,0
Октябрь	3983	102,0	27,9	101,8
Ноябрь	4097	102,9	28,4	101,8
Декабрь	4280	104,5	29,6	104,2
<b>2001</b>				
Январь	4434	103,6	30,6	103,4
Февраль	4570	103,1	31,5	102,9
Март	4691	102,6	32,3	102,5
Апрель	4749	101,2	32,6	100,9
Май	4807	101,2	32,9	100,9
Июнь	4726	98,3	32,3	98,2
Июль	4641	98,2	31,6	97,8
Август	4510	97,2	30,7	97,2
Сентябрь	4427	98,2	30,0	97,7
Октябрь	4444	100,4	30,0	100,0
Ноябрь	4514	101,6	30,4	101,3
Декабрь	4637	102,7	31,0	102,0
<b>2002</b>				
Январь	4703	101,4	31,1	100,3
Февраль	4753	101,1	31,3	100,6
Март	4744	99,8	31,2	99,7
Апрель	4779	100,7	31,3	100,3
Май	4817	100,8	31,5	100,6
Июнь	4821	100,1	31,5	100,0
Июль	4810	99,8	31,3	99,4
Август	4729	98,3	30,7	98,1
Сентябрь	4663	98,6	30,2	98,4
Октябрь	4647	99,7	30,1	99,7
Ноябрь	4769	102,6	30,9	102,7
Декабрь	4901	102,8	31,6	102,3
<b>2003</b>				
Январь	5147	105,0	33,1	104,7
Февраль	5221	101,4	33,9	102,4
Март	5211	99,8	34,4	101,5
Апрель	5246	100,7	34,6	100,6

Продолжение

	В ценах соответствующего периода			
	тенге	в процентах к предыдущему месяцу	долларов США*	в процентах к предыдущему месяцу
Май	5309	101,2	35,1	101,4
Июнь	5173	97,4	34,7	98,9
Июль	5070	98,0	34,5	99,4
Август	4957	97,8	33,8	98,0
Сентябрь	4861	98,1	32,9	97,3
Октябрь	4943	101,7	33,4	101,5
Ноябрь	5150	104,2	35,0	104,8
Декабрь	5250	101,9	36,2	103,4
<b>2004</b>				
Январь	5341	101,7	37,8	104,4
Февраль	5416	101,4	38,9	102,9
Март	5426	100,2	39,0	100,3
Апрель	5411	99,7	39,2	100,5
Май	5406	99,9	39,4	100,5
Июнь	5390	99,7	39,5	100,3
Июль	5364	99,5	39,6	100,3
Август	5374	100,2	39,5	99,7
Сентябрь	5389	100,3	39,8	100,8
Октябрь	5426	100,7	40,7	102,3
Ноябрь	5544	102,2	42,4	104,2
Декабрь	5640	101,7	43,4	102,4

\* По курсу Национального банка, на конец месяца.

### 6.3 Структура прожиточного минимума в декабре 2004 года

в среднем на душу населения

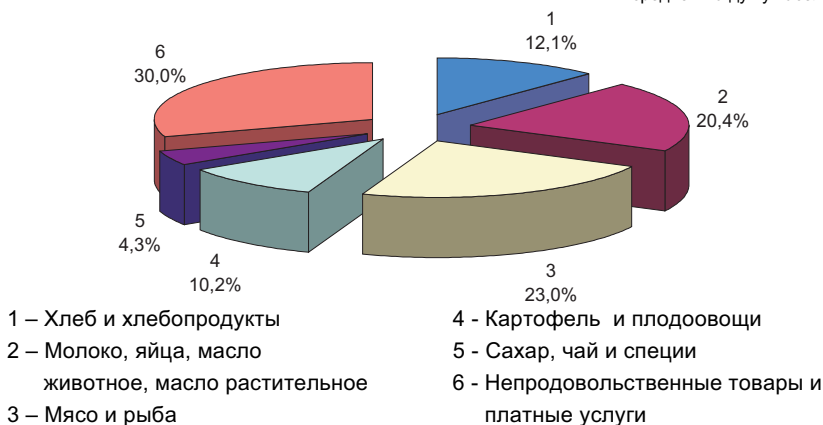

## 6.4 Величина прожиточного минимума по областям Республики Казахстан

	Величина прожиточного минимума в месяц, тенге					В процентах к среднереспубликанской величине				
	2000	2001	2002	2003	2004	2000	2001	2002	2003	2004
<b>Республика</b>										
<b>Казахстан</b>	4007	4596	4761	5128	5427	100,0	100,0	100,0	100,0	100,0
Акмолинская	3983	4723	4872	5132	5505	99,4	102,8	102,3	100,1	101,4
Актюбинская	3896	4580	4979	5298	5675	97,2	99,7	104,6	103,3	104,6
Алматинская	3895	4446	4622	4973	5189	97,2	96,7	97,1	97,0	95,6
Атырауская	4490	5365	6045	6383	6903	112,1	116,7	127,0	124,5	127,2
В-Казахстанская	4013	4568	4638	4872	5364	100,1	99,4	97,4	95,0	98,8
Жамбылская	3335	3755	3956	4453	4694	83,2	81,7	83,1	86,8	86,5
З-Казахстанская	3581	4236	4876	5188	5180	89,4	92,2	102,4	101,2	95,4
Карагандинская	4369	4875	4937	5180	5244	109,0	106,1	103,7	101,0	96,6
Костанайская	3514	4296	4515	4637	4971	87,7	93,5	94,8	90,4	91,6
Кызылординская	3605	3977	4198	4661	5208	90,0	86,5	88,2	90,9	96,0
Мангистауская	5244	6047	6453	6932	7174	130,9	131,6	135,5	135,2	132,2
Павлодарская	4094	4583	4790	4967	5143	102,2	99,7	100,6	96,9	94,8
С-Казахстанская	3861	4616	4732	4955	5224	96,4	100,4	99,4	96,6	96,3
Ю-Казахстанская	3248	3685	3819	4258	4691	81,1	80,2	80,2	83,0	86,4
г. Астана	4055	4635	4777	5294	5603	101,2	100,8	100,3	103,2	103,2
г. Алматы	4552	4974	5212	5727	6035	113,6	108,2	109,5	111,7	111,2

## 6.5 Неравномерность распределения доходов\*

в процентах

	Доля населения с доходами ниже**		Глубина бедности (по величине прожиточного минимума)**	Острота бедности (по величине прожиточного минимума)**	Коэффициент Джини по 20% группам населения***	Соотношение доходов 10% наиболее и наименее обеспеченного населения, раз***
	величины прожиточного минимума	стоимости продовольственной корзины				
2000	31,8	11,7	10,3	4,0	0,307	8,3
2001	28,4	11,7	7,8	3,1	0,322	8,8
2002	24,2	8,9	6,1	2,2	0,312	8,1
2003	19,8	6,3	4,6	1,6	0,300	7,4
2004	16,1	4,3	3,3	1,0	0,291	6,8

\* С 2001 года доходы, использованные на потребление.

\*\*) С 2001 года данные получены с использованием шкал эквивалентности доходов.

\*\*\*) Ранее опубликованные статистические данные изменены в связи с уточнением методологии. Расчет динамического ряда с 1999 по 2004 годы осуществлен по единой методике по домохозяйствам, принимавшим участие в обследовании в течение всего года.

## 6.6 Доля низкодоходного населения по областям Республики Казахстан\*

в процентах

	2000			2001		
	доля населения, имеющего доходы ниже величины прожиточного минимума	в том числе		доля населения, имеющего доходы ниже величины прожиточного минимума	в том числе	
		в городской местности	в сельской местности		в городской местности	в сельской местности
<b>Республика Казахстан</b>	31,8	30,0	34,2	28,4	20,0	38,5
Акмолинская	28,9	49,1	12,1	21,0	18,3	23,0
Актюбинская	18,3	30,8	2,2	29,8	17,8	46,9
Алматинская	46,2	44,9	46,7	39,3	33,4	41,8
Атырауская	49,6	38,6	64,9	40,7	37,0	46,7
Восточно-Казахстанская	15,4	24,0	3,1	21,1	14,8	29,7
Жамбылская	47,7	43,0	51,7	48,2	39,8	54,0
Западно-Казахстанская	12,0	15,0	9,9	27,3	23,5	29,8
Карагандинская	18,6	22,6	-	22,8	20,5	31,9
Костанайская	22,3	29,1	14,2	25,5	13,4	38,7
Кызылординская	51,6	37,9	72,5	39,5	32,9	50,0
Мангистауская	59,7	50,8	92,2	45,9	34,2	95,5
Павлодарская	14,9	20,2	5,6	16,6	11,8	23,1
Северо-Казахстанская	11,9	23,8	4,6	10,0	4,8	13,3
Южно-Казахстанская	52,8	27,2	67,7	39,2	28,5	44,9
г. Астана	11,6	11,6	-	2,2	2,2	-
г. Алматы	4,8	4,8	-	4,9	4,9	-

продолжение

	2002			2003			2004		
	доля населения, имеющего доходы ниже величины прожиточного минимума	в том числе		доля населения, имеющего доходы ниже величины прожиточного минимума	в том числе		доля населения, имеющего доходы ниже величины прожиточного минимума	в том числе	
		в городской местности	в сельской местности		в городской местности	в сельской местности		в городской местности	в сельской местности

<b>Республика Казахстан</b>	24,2	15,6	34,7	19,8	10,8	30,9	16,1	9,2	24,8
Акмолинская	18,6	15,0	21,3	16,4	10,9	20,6	14,0	10,4	16,8
Актюбинская	22,6	6,9	43,8	19,0	6,8	35,5	14,3	6,4	24,9
Алматинская	36,3	25,8	40,8	25,3	10,5	31,5	15,2	10,3	17,3
Атырауская	34,1	27,5	44,4	32,7	25,5	44,0	29,1	20,6	41,8
В-Казахстанская	20,0	13,9	27,9	16,9	10,1	26,8	14,9	7,1	25,6
Жамбылская	35,8	31,3	39,1	30,0	21,0	36,6	18,3	14,6	21,2

продолжение

	2002			2003			2004		
	доля населения, имеющего доходы ниже величины прожиточного минимума	в том числе		доля населения, имеющего доходы ниже величины прожиточного минимума	в том числе		доля населения, имеющего доходы ниже величины прожиточного минимума	в том числе	
		в городской местности	в сельской местности		в городской местности	в сельской местности		в городской местности	в сельской местности
3-Казахстанская	28,0	11,4	39,0	17,1	7,0	23,9	14,4	3,0	22,4
Карагандинская	19,3	16,0	33,1	15,1	9,0	40,1	13,5	7,4	38,9
Костанайская	22,3	12,9	33,4	21,0	9,2	34,3	19,0	7,6	32,1
Кызылординская	32,3	22,1	48,0	27,1	17,9	42,2	26,5	21,4	35,7
Мангистауская	39,8	28,8	84,6	26,0	19,1	59,9	21,0	15,4	47,0
Павлодарская	21,6	12,2	34,9	17,1	7,1	32,8	14,5	6,6	28,0
С-Казахстанская	14,3	4,3	20,7	11,9	3,8	17,0	12,0	3,7	17,0
Ю-Казахстанская	27,5	22,3	30,4	26,1	19,2	29,8	23,0	17,0	26,4
г. Астана	2,2	2,2	-	2,1	2,1	-	1,1	1,1	-
г. Алматы	4,1	4,1	-	3,9	3,9	-	2,8	2,8	-

\* С 2001 г. данные получены на основе дохода, использованного на потребление с использованием шкал эквивалентности доходов.

### 6.7 Доля населения, имеющего доходы ниже стоимости продовольственной корзины по областям Республики Казахстан\*

в процентах

	2000	2001	2002	2003	2004
<b>Республика Казахстан</b>	11,7	11,7	8,9	6,3	4,3
Акмолинская	11,1	6,4	3,2	5,7	4,8
Актюбинская	4,9	12,9	11,6	5,6	5,2
Алматинская	12,2	18,4	17,0	7,4	2,4
Атырауская	21,2	21,6	17,7	14,6	11,6
Восточно-Казахстанская	3,8	9,3	6,3	6,2	4,4
Жамбылская	17,4	17,8	12,9	9,8	4,3
Западно-Казахстанская	0,3	9,8	7,6	5,2	4,6
Карагандинская	4,2	8,6	6,5	4,8	3,9
Костанайская	5,4	13,7	12,9	11,0	8,0
Кызылординская	25,5	12,8	7,8	7,7	4,9
Мангистауская	3,8	26,7	20,4	3,6	2,8
Павлодарская	3,7	5,6	8,3	7,0	6,1
Северо-Казахстанская	3,4	2,8	4,1	3,3	2,5
Южно-Казахстанская	14,0	15,0	7,3	5,6	4,1
г. Астана	3,2	0,9	-	0,4	0,8
г. Алматы	-	1,1	0,7	1,2	0,3

\* С 2001г. данные получены на основе дохода, использованного на потребление с использованием шкал эквивалентности доходов.

### 6.8 Изменение доли низкодоходного населения по областям Республики Казахстан в 2001 и 2004 годах

в процентах

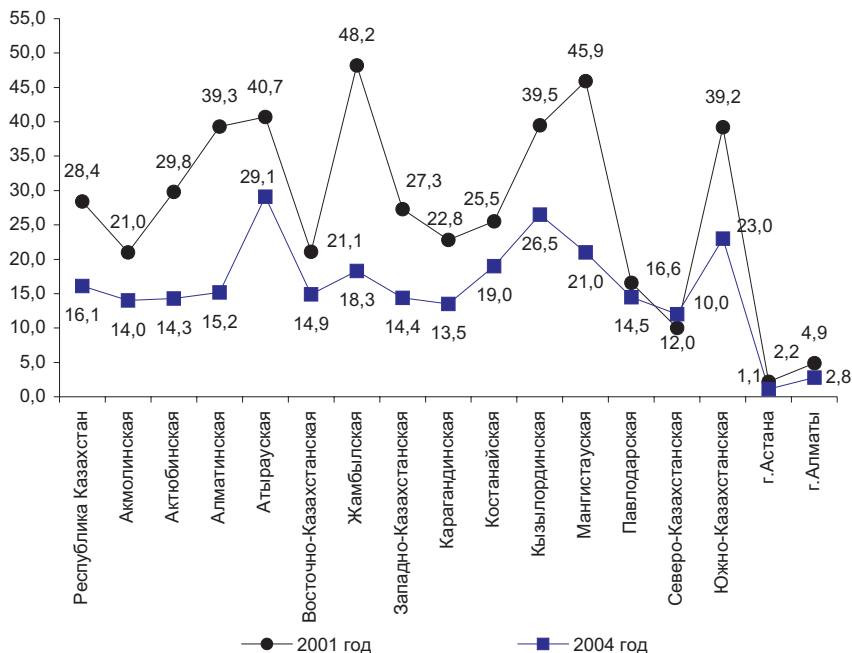

### 6.9 Региональное распространение бедности в Казахстане в 2001-2004 годах\*

в процентах

	Доля населения к общему числу населения в республике				Доля бедных к общему числу бедных в республике			
	2001	2002	2003	2004	2001	2002	2003	2004
Республика Казахстан	100,0	100,0	100,0	100,0	100,0	100,0	100,0	100,0
<b>Западный регион</b>								
Актюбинская	4,3	4,3	4,3	4,4	4,5	4,1	4,1	3,9
Атырауская	3,1	3,1	3,1	3,0	4,5	4,4	5,1	5,4
Мангыстауская	2,4	2,4	2,5	2,5	3,9	3,9	3,3	3,3
Западно-Казахстанская	3,9	4,0	3,9	3,9	3,8	4,6	3,4	3,4
<b>Центральный регион</b>								
Акмолинская	5,5	5,5	5,5	5,5	3,9	4,2	4,5	4,8
Карагандинская	10,0	10,2	10,1	10,3	7,9	8,1	7,7	8,6
<b>Южный регион</b>								
Алматинская	11,1	11,0	10,5	10,5	15,3	16,5	13,4	10,1
Жамбылская	6,8	6,8	6,6	6,7	11,5	10,1	10,1	7,6

Продолжение

	Доля населения к общему числу населения в республике				Доля бедных к общему числу бедных в республике			
	2001	2002	2003	2004	2001	2002	2003	2004
Кызылординская	4,2	4,2	4,1	4,2	5,7	5,6	5,6	6,8
Южно-Казахстанская	14,1	14,3	13,9	14,0	19,2	16,1	18,2	19,9
<b>Северный регион</b>								
Костанайская	6,9	6,7	7,1	7,0	6,3	6,2	7,5	8,2
Павлодарская	5,1	5,1	5,3	5,1	2,9	4,5	4,5	4,6
Северо-Казахстанская	4,4	4,4	4,5	4,4	1,6	2,6	2,7	3,3
<b>Восточный регион</b>								
Восточно-Казахстанская	9,7	9,3	9,7	9,6	7,6	7,7	8,3	8,8
г. Астана	1,7	1,7	1,8	1,8	0,1	0,2	0,2	0,1
г. Алматы	6,8	7,0	7,1	7,1	1,3	1,2	1,4	1,2

\* Данные получены с использованием шкал эквивалентности доходов.

### 6.10 Показатели неравномерности доходов по регионам Казахстана в 2001-2004 годах\*

в процентах

	Доля бедных				Глубина бедности				Острота бедности			
	2001	2002	2003	2004	2001	2002	2003	2004	2001	2002	2003	2004
<b>Республика</b>												
<b>Казахстан</b>	28,4	24,2	19,8	16,1	7,8	6,1	4,6	3,3	3,1	2,2	1,6	1,0
Акмолинская	21,0	18,6	16,4	14,0	5,2	3,3	4,0	3,7	2,0	1,0	1,4	1,5
Актюбинская	29,8	22,6	19,0	14,3	9,0	6,8	4,5	3,4	4,0	2,8	1,5	1,1
Алматинская	39,3	36,3	25,3	15,2	11,6	10,1	5,7	2,7	4,7	3,8	1,8	0,7
Атырауская	40,7	34,1	32,7	29,1	13,9	11,0	9,5	7,3	6,4	4,7	3,9	2,8
В-Казахстанская	21,1	20,0	16,9	14,9	6,1	5,1	4,2	3,3	2,5	1,9	1,4	1,1
Жамбылская	48,2	35,8	30,0	18,3	12,6	8,8	7,1	3,6	4,6	3,1	2,5	1,1
З-Казахстанская	27,3	28,0	17,1	14,4	6,3	6,4	3,5	3,1	2,2	2,2	1,0	1,0
Карагандинская	22,8	19,3	15,1	13,5	5,8	4,6	3,4	2,9	2,2	1,6	1,1	0,9
Костанайская	25,5	22,3	21,0	19,0	8,6	7,8	6,8	5,2	3,8	3,6	3,1	1,9
Кызылординская	39,5	32,3	27,1	26,5	8,7	6,8	5,7	4,5	2,8	2,1	1,6	1,2
Мангыстауская	45,9	39,8	26,0	21,0	16,0	11,4	4,4	3,4	7,0	4,1	1,0	0,8
Павлодарская	16,6	21,6	17,1	14,5	4,2	5,1	4,3	3,7	1,7	1,8	1,4	1,2
С-Казахстанская	10,0	14,3	11,9	12,0	2,2	3,0	2,4	2,0	0,8	0,9	0,7	0,6
Ю-Казахстанская	39,2	27,5	26,1	23,0	10,1	5,7	5,0	3,8	3,7	1,8	1,5	1,1
г. Астана	2,2	2,2	2,1	1,1	0,5	0,3	0,2	0,4	0,1	0,1	0,1	0,2
г. Алматы	4,9	4,1	3,9	2,8	1,0	0,6	0,8	0,4	0,3	0,2	0,2	0,1

\* Данные получены с использованием шкал эквивалентности доходов.



### 6.11 Показатели бедности по областям Республики Казахстан в городской и сельской местности\*

в процентах

	Доля бедных				Глубина бедности				Острота бедности			
	город		село		город		село		город		село	
	2003	2004	2003	2004	2003	2004	2003	2004	2003	2004	2003	2004

**Республика**

<b>Казахстан</b>	10,8	9,2	30,9	24,8	2,4	1,8	7,3	5,1	0,8	0,6	2,5	1,6
Акмолинская	10,9	10,4	20,6	16,8	3,1	3,0	4,6	4,2	1,3	1,3	1,6	1,6
Актюбинская	6,8	6,4	35,5	24,9	1,4	0,9	8,8	6,7	0,4	0,2	2,9	2,3
Алматинская	10,5	10,3	31,5	17,3	2,6	2,4	7,0	2,8	1,0	0,8	2,2	0,7
Атырауская	25,5	20,6	44,0	41,8	7,8	6,1	12,1	9,2	3,4	2,6	4,6	3,1
В-Казахстанская	10,1	7,1	26,8	25,6	2,8	1,4	6,4	5,9	1,0	0,5	2,0	1,8
Жамбылская	21,0	14,6	36,6	21,2	2,8	2,5	10,3	4,5	0,6	0,6	3,8	1,5
З-Казахстанская	7,0	3,0	23,9	22,4	0,9	0,4	5,3	5,0	0,2	0,1	1,6	1,7
Карагандинская	9,0	7,4	40,1	38,9	2,0	1,2	9,4	9,6	0,6	0,3	3,3	3,2
Костанайская	9,2	7,6	34,3	32,1	2,0	1,5	12,2	9,5	0,7	0,4	5,7	3,6
Кызылординская	17,9	21,4	42,2	35,7	3,7	3,6	8,8	6,1	1,0	0,9	2,6	1,7
Мангистауская	19,1	15,4	59,9	47,0	3,2	2,6	10,6	6,7	0,7	0,7	2,3	1,3
Павлодарская	7,1	6,6	32,8	28,0	1,7	2,0	8,3	6,6	0,6	0,7	2,8	2,1
С-Казахстанская	3,8	3,7	17,0	17,0	0,8	0,6	3,3	2,8	0,3	0,2	1,0	0,8
Ю-Казахстанская	19,2	17,0	29,8	26,4	3,9	3,3	5,6	4,1	1,2	1,0	1,6	1,1
г. Астана	2,1	1,1	-	-	0,2	0,4	-	-	0,1	0,2	-	-
г. Алматы	3,9	2,8	-	-	0,8	0,4	-	-	0,2	0,1	-	-

\* Данные получены с использованием шкал эквивалентности доходов.

### 6.12 Доля низкодоходного населения в зависимости от размера семьи\*

	2001			2002			2003			2004		
	Доля населения с доходами ниже		Общая численность населения в выборочной совокупности, человек	Доля населения с доходами ниже		Общая численность населения в выборочной совокупности, человек	Доля населения с доходами ниже		Общая численность населения в выборочной совокупности, человек	Доля населения с доходами ниже		Общая численность населения в выборочной совокупности, человек
	величины прожиточного минимума, %	стоимости прожиточного минимума, %		величины прожиточного минимума, %	стоимости прожиточного минимума, %		величины прожиточного минимума, %	стоимости прожиточного минимума, %		величины прожиточного минимума, %	стоимости прожиточного минимума, %	

Домашние хозяйства, состоящие

из 1 лица	1406	3,5	1,0	1496	2,1	0,3	1415	0,6	-	1406	0,6	0,1
из 2 лиц	4522	6,1	1,0	4610	4,6	0,9	4762	2,0	0,5	4890	1,3	0,3

Продолжение

	2001			2002			2003			2004		
	Общая численность населения в выбороочной совокупности, человек	Доля населения с доходами ниже		Общая численность населения в выбороочной совокупности, человек	Доля населения с доходами ниже		Общая численность населения в выбороочной совокупности, человек	Доля населения с доходами ниже		Общая численность населения в выбороочной совокупности, человек	Доля населения с доходами ниже	
		величины прожиточного минимума, %	стоимости прожиточного минимума, %		величины прожиточного минимума, %	стоимости прожиточного минимума, %		величины прожиточного минимума, %	стоимости прожиточного минимума, %		величины прожиточного минимума, %	стоимости прожиточного минимума, %
из 3 лиц	6909	8,6	2,2	6876	8,6	1,7	7497	3,2	0,6	7653	3,2	0,4
из 4 лиц	9932	13,7	3,5	9872	14,0	3,1	10164	7,2	1,9	10136	5,4	1,1
из 5 и более лиц	20313	49,1	22,0	18144	42,5	17,5	16514	42,0	13,9	15998	35,0	9,7

\* Данные получены на основе дохода, использованного на потребление с использованием шкал эквивалентности доходов.

### 6.13 Доля населения с доходами ниже прожиточного минимума в зависимости от размера семьи по областям Республики Казахстан\*

в процентах

	Всего население с доходами ниже величины прожиточного минимума	2001				
		доля населения с доходами ниже величины прожиточного минимума в домашних хозяйствах, состоящих:				
		из 1 лица	из 2 лиц	из 3 лиц	из 4 лиц	из 5 и более лиц
<b>Республика Казахстан</b>	100,0	0,4	2,2	4,8	11,1	81,5
Акмолинская	100,0	1,0	4,9	6,7	25,2	62,2
Актюбинская	100,0	-	1,8	2,7	7,9	87,6
Алматинская	100,0	0,2	1,0	2,9	10,9	85,0
Атырауская	100,0	-	0,7	1,7	6,6	91,0
Восточно-Казахстанская	100,0	0,5	5,0	7,8	22,7	64,0
Жамбылская	100,0	0,1	1,4	3,4	9,7	85,4
Западно-Казахстанская	100,0	0,7	2,6	11,2	14,1	71,4
Карагандинская	100,0	1,7	4,7	13,5	11,5	68,6
Костанайская	100,0	0,8	5,0	8,0	21,2	65,0
Кызылординская	100,0	-	-	0,8	3,3	95,9
Мангистауская	100,0	0,2	1,3	3,1	5,8	89,6
Павлодарская	100,0	0,5	5,4	5,7	13,1	75,3
Северо-Казахстанская	100,0	1,1	6,3	17,4	14,7	60,5
Южно-Казахстанская	100,0	0,1	0,4	1,5	4,0	94,0
г. Астана	100,0	-	12,5	18,8	25,0	43,7
г. Алматы	100,0	0,7	5,6	4,2	33,3	56,2

Продолжение

	Всего население с доходами ниже величины прожиточного минимума	2002				
		доля населения с доходами ниже величины прожиточного минимума в домашних хозяйствах, состоящих:				
		из 1 лица	из 2 лиц	из 3 лиц	из 4 лиц	из 5 и более лиц
<b>Республика Казахстан</b>	100,0	0,3	2,2	6,0	13,9	77,6
Акмолинская	100,0	0,5	2,9	4,3	31,5	60,8
Актюбинская	100,0	0,2	1,0	2,2	11,9	84,7
Алматинская	100,0	0,2	0,9	3,7	11,0	84,2
Атырауская	100,0	0,2	2,3	4,1	10,1	83,3
Восточно-Казахстанская	100,0	1,6	7,6	11,8	28,2	50,8
Жамбылская	100,0	-	0,4	3,0	10,0	86,6
Западно-Казахстанская	100,0	-	2,6	10,4	17,4	69,6
Карагандинская	100,0	0,6	6,4	14,5	15,8	62,7
Костанайская	100,0	0,5	1,0	4,4	23,6	70,5
Кызылординская	100,0	-	0,4	3,2	5,7	90,7
Мангистауская	100,0	-	1,0	0,8	6,1	92,1
Павлодарская	100,0	0,7	0,4	14,8	27,7	56,4
Северо-Казахстанская	100,0	0,8	5,5	14,1	25,0	54,6
Южно-Казахстанская	100,0	-	-	1,3	2,3	96,4
г. Астана	100,0	-	-	18,8	-	81,2
г. Алматы	100,0	-	17,1	23,1	27,4	32,4

продолжение

	Всего население с доходами ниже величины прожиточного минимума	2003				
		доля населения с доходами ниже величины прожиточного минимума в домашних хозяйствах, состоящих:				
		из 1 лица	из 2 лиц	из 3 лиц	из 4 лиц	из 5 и более лиц
<b>Республика Казахстан</b>	100,0	0,1	1,2	3,0	9,1	86,6
Акмолинская	100,0	0,5	1,1	10,7	15,4	72,3
Актюбинская	100,0	-	0,6	1,8	8,5	89,1
Алматинская	100,0	-	-	0,3	2,6	97,1
Атырауская	100,0	0,2	1,0	1,5	7,8	89,5
Восточно-Казахстанская	100,0	0,3	3,0	9,5	22,4	64,8
Жамбылская	100,0	-	0,5	1,1	4,5	93,9
Западно-Казахстанская	100,0	-	0,7	3,3	7,4	88,6
Карагандинская	100,0	0,3	3,9	3,4	11,0	81,4
Костанайская	100,0	0,2	2,3	4,5	18,6	74,4
Кызылординская	100,0	-	0,4	2,7	2,7	94,2
Мангистауская	100,0	-	0,8	1,1	3,0	95,1
Павлодарская	100,0	-	-	1,7	30,9	67,4
Северо-Казахстанская	100,0	-	5,6	9,7	25,9	58,8
Южно-Казахстанская	100,0	-	-	0,2	0,8	99,0
г. Астана	100,0	-	-	20,0	-	80,0
г. Алматы	100,0	-	3,5	5,3	3,5	87,7

Окончание

	Всего население с доходами ниже величины прожиточного минимума	2004				
		доля населения с доходами ниже величины прожиточного минимума в домашних хозяйствах, состоящих:				
		из 1 лица	из 2 лиц	из 3 лиц	из 4 лиц	из 5 и более лиц
<b>Республика Казахстан</b>	100,0	0,1	1,0	3,8	8,5	86,6
Акмолинская	100,0	1,0	2,6	13,5	12,9	70,0
Актюбинская	100,0	-	0,8	1,2	9,6	88,4
Алматинская	100,0	-	-	1,4	3,7	94,9
Атырауская	100,0	-	0,6	1,7	11,5	86,2
Восточно-Казахстанская	100,0	0,2	2,1	6,9	17,6	73,2
Жамбылская	100,0	-	-	1,2	2,4	96,4
Западно-Казахстанская	100,0	-	-	1,3	0,0	98,7
Карагандинская	100,0	0,2	1,4	4,8	6,5	87,1
Костанайская	100,0	0,2	2,6	6,2	14,3	76,7
Кызылординская	100,0	-	-	2,7	7,2	90,1
Мангистауская	100,0	-	-	0,0	3,7	96,3
Павлодарская	100,0	-	0,7	4,0	28,2	67,1
Северо-Казахстанская	100,0	0,9	3,8	19,7	22,5	53,1
Южно-Казахстанская	100,0	-	-	0,2	1,6	98,2
г. Астана	100,0	-	25,0	-	-	75,0
г. Алматы	100,0	-	7,6	7,6	5,1	79,7

\* Данные получены на основе дохода, использованного на потребление с использованием шкал эквивалентности доходов.

#### 6.14 Доля населения с доходами ниже стоимости продовольственной корзины в зависимости от размера семьи по областям Республики Казахстан\*

в процентах

	Всего население с доходами ниже стоимости продовольственной корзины	2001				
		доля населения с доходами ниже стоимости продовольственной корзины в домашних хозяйствах, состоящих:				
		из 1 лица	из 2 лиц	из 3 лиц	из 4 лиц	из 5 и более лиц
<b>Республика Казахстан</b>	100,0	0,3	0,9	3,0	7,0	88,8
Акмолинская	100,0	1,3	4,0	4,0	16,0	74,7
Актюбинская	100,0	-	1,7	1,3	3,3	93,7
Алматинская	100,0	0,1	0,2	1,4	3,6	94,7
Атырауская	100,0	-	-	-	4,2	95,8
Восточно-Казахстанская	100,0	0,5	2,6	3,9	15,5	77,5
Жамбылская	100,0	-	-	-	4,6	95,4
Западно-Казахстанская	100,0	-	-	12,9	17,2	69,9

Продолжение

	Всего население с доходами ниже стоимости продовольственной корзины	2001				
		доля населения с доходами ниже стоимости продовольственной корзины в домашних хозяйствах, состоящих:				
		из 1 лица	из 2 лиц	из 3 лиц	из 4 лиц	из 5 и более лиц
Карагандинская	100,0	1,4	1,6	10,5	10,8	75,7
Костанайская	100,0	0,7	2,0	5,2	19,9	72,2
Кызылординская	100,0	-	-	-	5,2	94,8
Мангистауская	100,0	-	-	3,2	1,4	95,4
Павлодарская	100,0	0,8	1,6	4,8	6,4	86,4
Северо-Казахстанская	100,0	-	7,4	16,7	7,4	68,5
Южно-Казахстанская	100,0	-	-	1,0	1,3	97,7
г. Астана	100,0	-	-	-	-	100,0
г. Алматы	100,0	-	6,5	9,7	12,9	70,9

продолжение

	Всего население с доходами ниже стоимости продовольственной корзины	2002				
		доля населения с доходами ниже стоимости продовольственной корзины в домашних хозяйствах, состоящих:				
		из 1 лица	из 2 лиц	из 3 лиц	из 4 лиц	из 5 и более лиц
<b>Республика Казахстан</b>	100,0	0,1	1,2	3,2	8,4	87,1
Акмолинская	100,0	1,4	5,6	4,2	27,8	61,0
Актюбинская	100,0	-	-	-	5,8	94,2
Алматинская	100,0	-	0,3	0,8	5,8	93,1
Атырауская	100,0	-	0,9	0,0	3,5	95,6
Восточно-Казахстанская	100,0	0,4	5,0	11,2	23,2	60,2
Жамбылская	100,0	-	-	-	7,7	92,3
Западно-Казахстанская	100,0	-	-	7,2	12,8	80,0
Карагандинская	100,0	0,4	5,9	10,0	10,3	73,4
Костанайская	100,0	-	0,6	3,4	15,9	80,1
Кызылординская	100,0	-	-	2,2	11,9	85,9
Мангистауская	100,0	-	-	-	-	100,0
Павлодарская	100,0	0,6	-	10,5	7,0	81,9
Северо-Казахстанская	100,0	-	2,7	8,1	10,8	78,4
Южно-Казахстанская	100,0	-	-	0,7	-	99,3
г. Астана	100,0	-	-	-	-	100,0
г. Алматы	100,0	-	10,5	15,8	21,1	52,6

продолжение

	Всего население с доходами ниже стоимости продовольственной корзины	2003				
		доля населения с доходами ниже стоимости продовольственной корзины в домашних хозяйствах, состоящих:				
		из 1 лица	из 2 лиц	из 3 лиц	из 4 лиц	из 5 и более лиц
Республика Казахстан	100,0	-	0,9	1,9	7,4	89,8
Акмолинская	100,0	-	1,6	7,1	6,3	85,0
Актюбинская	100,0	-	-	-	12,4	87,6
Алматинская	100,0	-	-	-	-	100,0
Атырауская	100,0	-	-	-	4,3	95,7
Восточно-Казахстанская	100,0	-	1,6	6,2	18,1	74,1
Жамбылская	100,0	-	-	-	-	100,0
Западно-Казахстанская	100,0	-	2,4	3,7	-	93,9
Карагандинская	100,0	-	4,1	3,0	6,1	86,8
Костанайская	100,0	-	1,3	2,8	19,0	76,9
Кызылординская	100,0	-	-	-	3,1	96,9
Мангистауская	100,0	-	-	-	-	100,0
Павлодарская	100,0	-	-	-	18,7	81,3
Северо-Казахстанская	100,0	-	-	5,0	20,0	75,0
Южно-Казахстанская	100,0	-	-	-	-	100,0
г. Астана	100,0	-	-	100,0	-	-
г. Алматы	100,0	-	5,9	-	-	94,1

окончание

	Всего население с доходами ниже стоимости продовольственной корзины	2004				
		доля населения с доходами ниже стоимости продовольственной корзины в домашних хозяйствах, состоящих:				
		из 1 лица	из 2 лиц	из 3 лиц	из 4 лиц	из 5 и более лиц
<b>Республика Казахстан</b>	100,0	0,1	0,7	1,6	6,3	91,3
Акмолинская	100,0	-	1,9	5,7	7,5	84,9
Актюбинская	100,0	-	-	-	13,2	86,8
Алматинская	100,0	-	-	-	3,9	96,1
Атырауская	100,0	-	-	-	5,8	94,2
Восточно-Казахстанская	100,0	-	2,4	5,3	11,8	80,5
Жамбылская	100,0	-	-	-	-	100,0
Западно-Казахстанская	100,0	-	-	-	-	100,0
Карагандинская	100,0	-	2,5	-	2,5	95,0
Костанайская	100,0	-	-	1,3	10,6	88,1
Кызылординская	100,0	-	-	3,7	-	96,3
Мангистауская	100,0	-	-	-	-	100,0
Павлодарская	100,0	-	-	-	15,9	84,1

ОКОНЧАНИЕ

	Всего население с доходами ниже стоимости продовольственной корзины	2004				
		доля населения с доходами ниже стоимости продовольственной корзины в домашних хозяйствах, состоящих:				
		из 1 лица	из 2 лиц	из 3 лиц	из 4 лиц	из 5 и более лиц
Северо-Казахстанская	100,0	2,2	4,4	13,3	8,9	71,2
Южно-Казахстанская	100,0	-	-	-	1,7	98,3
г. Астана	100,0	-	-	-	-	100,0
г. Алматы	100,0	-	-	-	-	100,0

\* Данные получены на основе дохода, использованного на потребление с использованием шкал эквивалентности доходов.

### 6.15 Распределение домохозяйств и населения в них по размеру среднедушевого дохода в 2001 году\*

в процентах

	Число обс- лдеу- емых домо- хо- зяйств	В них насе- ления	Домохозяйства, состоящие					Домохозяйства, имеющие детей в возрасте до 16 лет				
			из 1 лица	из 2 лиц	из 3 лиц	из 4 лиц	из 5 и более лиц	всего	в том числе			
									с 1 ребен- ком	с 2 деть- ми	с 3 деть- ми	с 4 и более деть- ми
<b>Всего</b>	100,0	100,0	100,0	100,0	100,0	100,0	100,0	100,0	100,0	100,0	100,0	100,0
в т.ч.												
со среднедуше- вым доходом, использован- ным на потреб- ление в месяц, тенге												
до 1000	0,26	0,42	-	0,09	0,22	0,16	0,60	0,44	0,13	0,49	0,90	1,72
1001 – 2000	3,99	6,88	0,14	0,27	1,04	2,46	11,34	6,78	3,29	6,40	13,17	23,28
2001 – 3000	10,74	16,24	0,50	1,55	5,47	9,42	25,97	16,96	10,09	18,17	30,42	37,74
3001 – 4000	13,18	16,61	1,64	5,79	11,03	15,99	22,51	17,79	14,84	19,49	23,53	20,83
4001 – 5000	12,62	13,90	3,63	8,76	12,86	17,48	15,25	15,34	15,22	16,76	15,86	8,09
5001 – 6000	11,02	10,67	7,11	10,22	12,86	15,63	8,51	11,62	12,77	13,14	6,65	4,66
6001 – 7000	9,43	8,21	9,25	11,15	12,68	10,27	5,48	8,60	10,98	8,01	4,35	1,47
7001 – 8000	8,29	6,66	10,59	11,93	9,77	8,62	3,55	6,09	8,08	5,81	1,79	0,49
8001 – 9000	6,55	5,02	10,10	9,55	7,90	6,12	2,38	4,58	6,23	4,15	1,02	0,98
9001 – 10000	5,20	3,86	8,32	7,83	6,69	4,39	1,65	3,60	5,11	2,88	1,28	-
10001 – 11000	3,73	2,47	8,18	6,77	3,99	2,09	0,81	1,74	2,52	1,32	0,38	0,49
11001 – 12000	3,14	2,04	6,54	5,93	3,47	1,89	0,51	1,60	2,75	0,78	-	-
12001 – 13000	2,22	1,40	4,98	4,11	2,61	1,05	0,36	1,11	1,85	0,59	0,13	-
13001 – 14000	1,83	1,10	5,12	3,14	1,82	0,81	0,30	0,79	1,25	0,54	-	-

Продолжение

	Число обсле- дуе- мых домо- хо- зяйств	В них насе- ления	Домохозяйства, состоящие					Домохозяйства, имеющие детей в возрасте до 16 лет				
			из 1 лица	из 2 лиц	из 3 лиц	из 4 лиц	из 5 и более лиц	всего	в том числе			
									с 1 ребен- ком	с 2 деть- ми	с 3 деть- ми	с 4 и более деть- ми
14001 – 15000	1,44	0,92	2,92	2,87	1,56	0,93	0,15	0,60	0,89	0,49	-	-
15001 – 16000	1,12	0,68	3,06	2,08	0,87	0,68	0,15	0,44	0,77	0,15	0,13	-
16001 – 17000	0,84	0,53	1,71	1,77	0,91	0,48	0,06	0,46	0,67	0,34	-	0,25
17001 – 18000	0,76	0,42	2,70	1,19	0,69	0,24	0,09	0,33	0,61	0,10	-	-
18001 – 19000	0,69	0,42	1,71	1,24	0,74	0,36	0,09	0,28	0,51	0,05	0,13	-
свыше 19000	2,95	1,55	11,80	3,76	2,82	0,93	0,24	0,85	1,44	0,34	0,26	-

\* Без шкалы эквивалентности, по сложившимся доходам, использованным на потребление.

### 6.16 Распределение домохозяйств и населения в них по размеру среднедушевого дохода в 2002 году\*

в процентах

	Число обсле- дуе- мых домо- хо- зяйств	В них насе- ления	Домохозяйства, состоящие					Домохозяйства, имеющие детей в возрасте до 16 лет				
			из 1 лица	из 2 лиц	из 3 лиц	из 4 лиц	из 5 и более лиц	всего	в том числе			
									с 1 ребен- ком	с 2 деть- ми	с 3 деть- ми	с 4 и более деть- ми
<b>Всего</b>	100,0	100,0	100,0	100,0	100,0	100,0	100,0	100,0	100,0	100,0	100,0	100,0
в т.ч.												
со среднедуше- вым доходом, использован- ным на потре- бление в месяц, тенге												
до 1000	0,05	0,08	-	-	0,04	-	0,17	0,09	0,03	-	0,38	0,50
1001 – 2000	1,98	3,35	-	-	0,74	1,38	5,90	3,39	1,42	3,50	7,00	10,89
2001 – 3000	7,49	11,86	0,13	1,08	3,45	6,73	19,71	11,96	6,75	11,74	21,25	34,90
3001 – 4000	11,36	15,83	0,87	3,12	7,59	13,45	23,98	16,92	11,89	18,54	26,72	27,97
4001 – 5000	12,00	14,53	1,87	6,85	10,12	15,96	19,15	15,86	14,79	17,39	17,81	12,38
5001 – 6000	11,34	11,99	4,08	8,68	13,83	15,76	11,46	13,34	13,86	14,52	11,20	7,43
6001 – 7000	10,27	9,34	7,95	12,23	12,83	12,28	6,33	9,73	11,40	9,87	6,23	2,97
7001 – 8000	8,32	7,05	9,29	10,54	10,43	8,83	4,14	6,97	8,53	7,38	2,93	0,74
8001 – 9000	7,54	6,02	11,70	10,59	7,72	6,89	3,54	5,57	7,14	5,08	3,18	0,74
9001 – 10000	5,84	4,43	8,69	9,07	6,94	5,06	1,76	4,16	5,81	3,31	1,53	0,99
10001 – 11000	4,67	3,30	8,69	7,55	5,28	3,08	1,32	2,82	4,20	2,06	0,89	-
11001 – 12000	3,76	2,55	7,29	6,33	4,23	2,63	0,60	2,04	3,10	1,63	-	-
12001 – 13000	2,98	2,06	5,68	4,77	3,75	2,11	0,40	1,49	2,23	1,15	0,13	0,25



Продолжение

	Число обсле- дуе- мых домо- хо- зяйств	В них насе- ления	Домохозяйства, состоящие					Домохозяйства, имеющие детей в возрасте до 16 лет				
			из 1 лица	из 2 лиц	из 3 лиц	из 4 лиц	из 5 и более лиц	всего	в том числе			
									с 1 ребен- ком	с 2 деть- ми	с 3 деть- ми	с 4 и более деть- ми
13001 – 14000	2,33	1,59	5,68	2,82	2,66	1,82	0,46	1,35	1,94	1,25	-	-
14001 – 15000	1,51	0,99	3,01	2,60	1,92	0,85	0,17	0,88	1,36	0,57	0,25	-
15001 – 16000	1,40	0,83	4,01	2,43	1,05	0,65	0,20	0,56	0,84	0,43	0,13	-
16001 – 17000	1,17	0,75	2,54	2,04	1,40	0,53	0,17	0,61	0,94	0,43	0,13	-
17001 – 18000	1,02	0,66	2,21	1,91	1,00	0,49	0,20	0,50	0,78	0,34	0,13	-
18001 – 19000	0,68	0,39	2,14	0,95	0,83	0,20	0,03	0,36	0,68	0,10	-	-
свыше 19000	4,30	2,39	14,17	6,42	4,19	1,30	0,33	1,40	2,33	0,72	0,13	0,25

\* Без шкалы эквивалентности, по сложившимся доходам, использованным на потребление.

### 6.17 Распределение домохозяйств и населения в них по размеру среднедушевого дохода в 2003 году\*

в процентах

	Число обсле- дуе- мых домо- хо- зяйств	В них насе- ления	Домохозяйства, состоящие					Домохозяйства, имеющие детей в возрасте до 16 лет				
			из 1 лица	из 2 лиц	из 3 лиц	из 4 лиц	из 5 и более лиц	всего	в том числе			
									с 1 ребен- ком	с 2 деть- ми	с 3 деть- ми	с 4 и более деть- ми
<b>Всего</b>	100,0	100,0	100,0	100,0	100,0	100,0	100,0	100,0	100,0	100,0	100,0	100,0
в т.ч.												
со среднедуше-												
вым доходом,												
использован-												
ным на потреб-												
ление в месяц,												
тенге												
до 1000	0,03	0,04	-	-	-	-	0,11	0,05	-	-	-	0,97
1001 – 2000	0,82	1,42	-	0,04	0,08	0,55	2,78	1,45	0,35	1,56	4,30	5,16
2001 – 3000	4,10	6,86	-	0,34	1,40	3,07	12,71	6,89	3,12	6,30	15,17	29,35
3001 – 4000	8,36	12,69	0,14	1,22	4,04	8,19	22,57	13,58	7,82	14,60	26,98	33,55
4001 – 5000	10,19	13,36	0,42	3,44	7,68	13,66	19,94	15,00	12,78	16,16	20,00	18,06
5001 – 6000	9,94	11,59	1,34	5,54	9,76	15,11	13,49	12,63	11,39	15,28	13,42	5,81
6001 – 7000	9,51	9,90	3,04	8,40	11,32	13,11	8,83	10,76	11,04	12,70	7,38	3,23
7001 – 8000	9,10	8,73	5,65	9,53	11,92	10,86	6,37	9,13	11,01	8,94	4,83	1,61
8001 – 9000	7,65	6,77	7,56	8,61	10,28	8,34	3,92	6,74	7,95	6,74	3,76	1,61
9001 – 10000	7,45	6,18	8,69	10,37	9,24	7,20	2,99	5,93	8,01	5,27	1,34	-
10001 – 11000	5,58	4,44	8,13	7,90	6,36	5,12	2,06	4,05	5,39	3,76	0,81	-
11001 – 12000	4,98	3,75	8,62	7,10	6,12	3,82	1,39	3,43	5,33	1,95	0,81	-
12001 – 13000	4,27	2,99	7,84	7,64	4,52	2,79	0,71	2,42	3,56	1,81	0,27	-

Продолжение

	Число обсле- дуе- мых домо- хо- зяйств	В них насе- ления	Домохозяйства, состоящие					Домохозяйства, имеющие детей в возрасте до 16 лет				
			из 1 лица	из 2 лиц	из 3 лиц	из 4 лиц	из 5 и более лиц	всего	в том числе			
									с 1 ребен- ком	с 2 деть- ми	с 3 деть- ми	с 4 и более деть- ми
13001 – 14000	3,26	2,16	7,56	5,71	3,04	1,77	0,57	1,61	2,43	0,98	0,54	-
14001 – 15000	2,74	1,82	5,80	4,83	3,16	1,30	0,36	1,34	2,18	0,68	0,13	-
15001 – 16000	1,94	1,26	4,10	3,61	2,24	0,75	0,25	1,05	1,61	0,73	-	-
16001 – 17000	1,91	1,23	4,73	3,11	1,96	1,14	0,14	0,96	1,45	0,63	0,13	-
17001 – 18000	1,36	0,86	4,03	1,93	1,24	0,71	0,21	0,59	0,85	0,49	-	-
18001 – 19000	1,19	0,72	3,39	2,06	1,08	0,47	0,11	0,51	0,79	0,34	-	-
свыше 19000	5,60	3,23	18,94	8,61	4,52	2,05	0,50	1,88	2,93	1,07	0,13	0,65

\* Без шкалы эквивалентности, по сложившимся доходам, использованным на потребление.

### 6.18 Распределение домохозяйств и населения в них по размеру среднедушевого дохода в 2004 году\*

в процентах

	Число обсле- дуе- мых домо- хо- зяйств	В них насе- ления	Домохозяйства, состоящие					Домохозяйства, имеющие детей в возрасте до 16 лет				
			из 1 лица	из 2 лиц	из 3 лиц	из 4 лиц	из 5 и более лиц	всего	в том числе			
									с 1 ребен- ком	с 2 деть- ми	с 3 деть- ми	с 4 и более деть- ми
<b>Всего</b>	100,0	100,0	100,0	100,0	100,0	100,0	100,0	100,0	100,0	100,0	100,0	100,0
в т.ч.												
со среднедуше-												
вым доходом,												
использован-												
ным на потреб-												
ление в месяц,												
тенге												
до 1000	-	-	-	-	-	-	-	-	-	-	-	-
1001 – 2000	0,3	0,6	-	-	0,1	0,2	1,2	0,6	0,2	0,5	1,7	3,5
2001 – 3000	2,1	3,5	-	0,2	0,9	1,6	6,6	3,6	1,2	3,7	8,6	17,0
3001 – 4000	6,2	9,7	0,1	0,6	3,0	5,6	18,0	10,4	4,9	11,3	22,9	33,2
4001 – 5000	9,1	12,7	0,4	2,3	5,4	11,1	21,2	14,2	9,6	16,3	23,6	27,0
5001 – 6000	10,1	12,5	0,9	4,8	8,6	13,8	17,1	13,7	11,4	16,5	17,1	11,0
6001 – 7000	9,3	10,5	2,6	5,4	10,2	13,9	11,2	11,9	12,1	13,8	9,1	3,9
7001 – 8000	8,5	8,5	3,8	9,1	10,0	11,0	6,9	8,9	10,5	8,5	6,3	1,4
8001 – 9000	8,4	7,9	6,2	9,9	9,8	9,4	5,9	8,1	10,0	7,4	4,7	0,4
9001 – 10000	7,5	6,4	8,2	8,8	10,3	7,9	3,1	6,1	8,1	5,3	1,4	0,4
10001 – 11000	6,7	5,3	10,0	10,0	7,8	5,2	2,4	4,6	6,0	4,0	1,4	0,7
11001 – 12000	5,5	4,3	7,4	8,9	6,3	4,6	1,6	3,9	5,2	3,1	1,3	0,4
12001 – 13000	4,7	3,5	9,1	6,5	5,7	3,3	1,3	3,1	4,6	2,2	0,3	-

Продолжение

	Число обследуемых домохозяйств	В них населения	Домохозяйства, состоящие					Домохозяйства, имеющие детей в возрасте до 16 лет				
			из 1 лица	из 2 лиц	из 3 лиц	из 4 лиц	из 5 и более лиц	всего	в том числе			
									с 1 ребенком	с 2 детьми	с 3 детьми	с 4 и более детьми
13001 – 14000	4,0	2,9	7,8	5,7	4,6	2,8	0,9	2,1	3,1	1,6	0,1	0,4
14001 – 15000	3,0	2,1	6,5	4,6	3,0	2,1	0,5	1,7	2,5	1,3	0,1	-
15001 – 16000	2,4	1,7	5,4	3,3	3,1	1,4	0,5	1,5	2,3	0,8	0,1	0,7
16001 – 17000	2,1	1,4	5,3	3,2	2,5	0,9	0,3	1,0	1,5	0,5	0,6	-
17001 – 18000	1,7	1,1	3,3	3,4	1,3	0,7	0,4	1,0	1,5	0,6	0,1	-
18001 – 19000	1,4	1,0	2,7	2,2	1,4	1,0	0,3	0,7	1,0	0,7	0,1	-
19001 – 20000	1,1	0,7	2,6	2,0	0,8	0,6	0,1	0,4	0,6	0,1	0,1	-
20001 – 21000	1,0	0,7	2,4	1,8	1,1	0,4	0,1	0,5	0,8	0,2	-	-
21001 – 22000	0,8	0,5	2,0	1,3	0,8	0,5	0,1	0,4	0,6	0,4	-	-
22001 – 23000	0,5	0,4	1,2	0,9	0,7	0,3	-	0,3	0,4	0,2	-	-
23001 – 24000	0,5	0,3	1,4	0,6	0,4	0,3	0,1	0,2	0,3	0,2	0,1	-
24001 – 25000	0,5	0,3	1,4	0,7	0,4	0,2	0,0	0,2	0,3	0,1	-	-
свыше 25000	2,6	1,5	9,3	3,8	1,8	1,2	0,2	0,9	1,3	0,7	0,3	-

\* Без шкалы эквивалентности, по сложившимся доходам, использованным на потребление.

### 6.19 Распределение населения в обследуемых домохозяйствах по размеру среднедушевого дохода по областям Республики Казахстан\*

в процентах

	Республика Казахстан			Акмолинская			Актюбинская			Алматинская		
	2002	2003	2004	2002	2003	2004	2002	2003	2004	2002	2003	2004

**Всего** 100,0 100,0 100,0 100,0 100,0 100,0 100,0 100,0 100,0 100,0 100,0 100,0  
в т.ч.

со среднедушевым доходом, использованным на потребление в месяц, тенге

до 1000	0,1	0,0	-	-	-	-	-	-	-	-	-	-
1001 – 2000	3,4	1,4	0,6	2,0	0,6	1,7	2,5	0,3	0,5	3,2	0,3	-
2001 – 3000	11,9	6,9	3,5	6,0	3,7	2,7	10,6	5,0	3,2	18,1	6,9	2,5
3001 – 4000	15,7	12,7	9,7	17,5	10,3	8,8	8,9	11,9	6,4	18,0	14,9	7,8
4001 – 5000	14,6	13,4	12,7	11,3	12,5	8,9	11,4	7,2	8,0	19,3	18,4	12,7
5001 – 6000	12,0	11,6	12,5	13,4	12,6	14,4	10,7	5,7	8,4	13,5	16,5	15,5
6001 – 7000	9,4	9,9	10,5	10,8	11,6	10,9	10,6	10,1	9,4	8,9	10,6	14,5
7001 – 8000	7,0	8,7	8,5	9,0	8,6	8,3	7,4	7,3	7,8	5,8	8,4	10,3
8001 – 9000	6,0	6,8	7,9	7,1	7,1	9,5	8,4	6,8	10,9	4,5	7,2	9,9
9001 – 10000	4,4	6,2	6,4	7,4	6,9	7,4	4,4	8,2	7,4	2,5	4,2	6,6
10001 – 11000	3,3	4,4	5,3	3,1	5,0	4,8	5,1	6,3	4,4	1,9	3,9	4,6

Продолжение

	Республика Казахстан			Акмолинская			Актюбинская			Алматинская		
	2002	2003	2004	2002	2003	2004	2002	2003	2004	2002	2003	2004
11001 – 12000	2,6	3,7	4,3	3,0	4,5	3,8	2,9	5,4	6,3	1,4	2,1	3,8
12001 – 13000	2,0	3,0	3,5	1,9	3,5	3,2	2,5	3,2	4,0	0,8	2,2	2,8
13001 – 14000	1,6	2,2	2,9	2,0	2,8	2,3	3,1	3,2	5,0	0,6	1,1	2,3
14001 – 15000	1,0	1,8	2,1	1,1	2,2	2,8	1,5	3,7	1,9	0,3	1,1	1,4
15001 – 16000	0,8	1,3	1,7	1,2	1,8	2,3	1,5	2,4	4,5	0,2	0,5	1,1
16001 – 17000	0,7	1,2	1,4	0,4	1,3	0,8	1,9	2,1	2,3	0,3	0,4	0,8
17001 – 18000	0,7	0,9	1,1	0,2	0,9	1,3	2,4	2,0	1,3	0,2	0,4	0,4
18001 – 19000	0,4	0,7	1,0	0,3	0,6	0,9	0,8	1,7	1,4	0,1	0,2	0,8
19001 – 20000	0,4	0,5	0,7	0,3	0,4	0,9	0,4	1,3	1,1	0,1	0,0	0,3
20001 – 21000	0,2	0,5	0,7	0,1	0,8	1,0	0,3	0,6	1,3	0,1	0,3	0,4
21001 – 22000	0,3	0,4	0,5	0,2	-	0,7	0,3	1,6	1,5	0,0	0,0	0,5
22001 – 23000	0,2	0,3	0,4	0,2	0,5	0,3	0,8	0,7	0,2	0,0	0,1	0,1
23001 – 24000	0,2	0,2	0,3	0,2	0,0	0,1	-	0,5	0,3	-	0,1	0,0
24001 – 25000	0,2	0,2	0,3	0,6	0,0	0,4	0,1	0,0	0,2	0,0	0,1	0,1
свыше 25000	0,9	1,1	1,5	0,7	1,8	1,8	1,5	2,6	2,3	0,2	0,1	0,8

продолжение

	Атырауская			Восточно- Казахстанская			Жамбылская			Западно- Казахстанская		
	2002	2003	2004	2002	2003	2004	2002	2003	2004	2002	2003	2004
<b>Всего</b>	100,0	100,0	100,0	100,0	100,0	100,0	100,0	100,0	100,0	100,0	100,0	100,0
в т.ч.												
со среднедушевым доходом, использованным на потребление в месяц, тенге												
до 1000	-	-	-	0,1	-	-	-	-	-	0,4	-	-
1001 – 2000	4,0	1,0	0,6	3,4	1,3	0,4	7,5	4,5	0,5	1,3	-	-
2001 – 3000	11,2	6,9	3,8	9,7	5,7	3,5	21,0	14,9	4,2	10,6	3,7	2,6
3001 – 4000	14,1	10,4	9,5	12,0	10,9	8,7	24,7	20,6	12,9	18,0	8,2	5,4
4001 – 5000	14,8	10,3	10,7	11,1	11,3	9,8	19,7	16,9	15,5	14,8	12,4	12,6
5001 – 6000	11,7	14,9	16,8	9,5	8,2	9,7	10,6	15,5	20,0	14,4	10,9	12,6
6001 – 7000	9,0	11,3	8,0	10,6	9,9	8,4	5,7	9,6	17,0	9,5	9,3	11,4
7001 – 8000	4,3	12,3	11,1	10,0	10,2	9,5	4,5	7,4	9,5	8,3	14,7	9,7
8001 – 9000	7,9	6,2	7,8	7,1	8,6	7,4	2,1	3,7	6,6	5,5	8,5	7,9
9001 – 10000	5,4	6,5	5,9	5,7	7,0	8,1	1,0	2,8	4,1	3,0	7,2	8,6
10001 – 11000	2,8	4,9	6,0	4,4	4,8	6,1	1,1	0,4	2,6	2,1	5,3	5,8
11001 – 12000	2,7	5,6	4,5	3,3	4,5	4,9	0,6	1,0	2,5	3,4	5,2	3,9
12001 – 13000	2,8	2,3	1,6	2,7	3,2	4,6	0,2	1,0	1,0	2,3	4,4	3,1
13001 – 14000	2,1	1,7	1,2	2,0	3,1	2,8	0,6	0,2	1,3	1,7	2,1	3,9
14001 – 15000	1,0	-	0,8	1,4	2,3	3,0	0,1	0,5	0,5	1,2	1,6	3,2
15001 – 16000	0,5	0,4	2,5	1,3	1,7	1,9	0,0	0,3	0,2	0,9	0,8	1,1

продолжение

	Атырауская			Восточно-Казахстанская			Жамбылская			Западно-Казахстанская		
	2002	2003	2004	2002	2003	2004	2002	2003	2004	2002	2003	2004
16001 – 17000	0,4	1,0	1,2	0,7	1,8	2,3	0,2	0,0	0,6	0,5	2,3	1,6
17001 – 18000	2,0	1,8	1,5	1,0	0,8	2,2	0,2	0,1	0,3	0,1	0,6	1,3
18001 – 19000	0,7	0,5	0,9	0,4	1,0	0,9	-	0,2	0,1	0,7	0,5	1,1
19001 - 20000	-	0,5	0,6	0,6	0,9	1,0	0,0	0,2	0,0	0,2	0,4	1,5
20001 - 21000	0,2	0,2	0,8	0,4	0,5	0,8	0,1	-	0,3	0,1	0,7	0,6
21001 - 22000	0,4	0,5	1,3	0,5	0,5	0,8	-	0,1	-	0,2	0,3	0,6
22001 - 23000	0,1	-	0,3	0,6	0,4	0,5	0,0	-	0,0	0,1	-	0,2
23001 - 24000	-	0,2	1,3	0,4	0,2	0,5	-	-	-	0,2	0,2	0,5
24001 - 25000	0,5	0,2	-	0,1	0,3	0,3	-	-	-	0,1	-	-
свыше 25000	1,4	0,4	1,3	1,0	0,9	1,9	0,1	0,1	0,3	0,4	0,7	0,8

продолжение

	Карагандинская			Костанайская			Кызылординская			Мангистауская		
	2002	2003	2004	2002	2003	2004	2002	2003	2004	2002	2003	2004

**Всего** 100,0 100,0 100,0 100,0 100,0 100,0 100,0 100,0 100,0 100,0 100,0 100,0

в т.ч.

со среднедушевым доходом, использованным на потребление в месяц, тенге

до 1000	-	-	-	0,8	0,6	-	-	-	-	-	-	-
1001 – 2000	1,1	0,3	-	8,6	6,8	2,7	6,9	0,5	0,8	-	-	-
2001 – 3000	7,0	4,4	2,9	10,9	9,8	8,0	21,9	14,6	9,6	7,9	-	-
3001 – 4000	10,1	7,6	6,6	11,7	11,6	9,8	27,7	18,8	23,7	19,1	1,7	1,9
4001 – 5000	13,6	11,4	9,2	11,1	10,0	13,7	15,1	20,0	18,3	11,8	12,3	10,2
5001 – 6000	12,2	11,1	10,5	11,3	10,8	11,0	10,7	15,8	15,0	9,1	13,9	10,7
6001 – 7000	12,2	11,0	9,8	9,6	9,1	7,5	5,7	8,9	9,8	9,9	12,1	12,6
7001 – 8000	8,8	9,7	9,2	7,2	7,8	7,7	4,5	5,3	6,4	11,1	14,7	8,1
8001 – 9000	7,9	8,8	7,4	6,2	6,3	6,7	2,4	3,7	5,6	4,7	11,2	11,7
9001 – 10000	5,8	6,5	7,9	5,2	6,4	7,2	1,2	2,9	1,4	6,3	8,4	6,4
10001 – 11000	4,6	5,6	8,2	4,0	4,4	5,9	1,5	2,9	1,6	3,4	5,4	6,7
11001 – 12000	3,5	4,7	4,7	3,1	3,5	3,9	0,6	1,0	1,9	2,3	3,6	6,3
12001 – 13000	2,7	5,2	5,3	2,9	2,9	3,2	0,2	0,7	1,5	3,3	2,7	6,3
13001 – 14000	2,2	2,3	4,0	1,7	2,3	3,2	0,3	0,6	1,0	2,7	3,8	3,4
14001 – 15000	1,4	2,3	2,6	1,5	1,8	1,8	0,2	0,5	0,3	1,8	2,2	3,8
15001 – 16000	1,0	1,7	1,8	0,9	1,3	1,7	0,3	0,8	0,4	0,5	0,5	1,4
16001 – 17000	1,5	1,2	2,0	0,7	0,9	1,1	0,1	0,1	0,3	1,8	2,0	2,1
17001 – 18000	0,9	1,0	1,3	0,2	0,8	1,4	0,3	0,6	0,3	0,6	1,9	1,3
18001 – 19000	0,3	0,9	1,0	0,7	0,7	0,9	-	0,3	0,2	1,0	0,9	1,5
19001 - 20000	0,6	0,6	0,7	0,7	0,4	0,6	0,2	0,8	0,4	-	0,5	0,8
20001 - 21000	0,3	0,7	1,3	0,1	0,4	0,4	-	0,1	-	0,7	0,2	0,4

продолжение

	Карагандинская			Костанайская			Кызылординская			Мангистауская		
	2002	2003	2004	2002	2003	2004	2002	2003	2004	2002	2003	2004
21001 - 22000	0,5	0,4	0,4	0,3	0,6	0,3	-	0,4	0,4	0,2	0,5	1,3
22001 - 23000	0,3	0,4	0,8	0,1	0,1	0,4	-	0,2	-	-	-	0,2
23001 - 24000	0,3	0,2	0,2	0,1	0,1	0,2	-	-	-	0,2	0,2	-
24001 - 25000	0,1	0,2	0,2	0,0	0,1	0,2	-	0,1	0,4	0,6	0,1	-
свыше 25000	1,1	1,8	2,0	0,4	0,5	0,5	0,2	0,4	0,7	1,0	1,2	2,9

продолжение

	Павлодарская			Северо-Казахстанская			Южно-Казахстанская		
	2002	2003	2004	2002	2003	2004	2002	2003	2004
<b>Всего</b>	100,0	100,0	100,0	100,0	100,0	100,0	100,0	100,0	100,0
в т.ч. со средне- душевым дохо- дом, использо- ванным на потреб- ление в месяц, тенге									
до 1000	-	-	-	-	-	-	-	-	-
1001 - 2000	2,3	-	-	1,1	0,8	0,8	4,4	2,3	0,7
2001 - 3000	10,1	3,5	2,3	7,4	4,8	2,5	18,1	11,8	4,6
3001 - 4000	11,9	7,9	8,6	11,6	8,7	11,1	26,5	26,5	18,5
4001 - 5000	15,5	8,3	5,6	12,6	11,2	9,0	22,3	23,5	27,6
5001 - 6000	15,8	10,2	9,3	16,4	10,5	10,8	13,1	13,2	17,0
6001 - 7000	11,4	14,8	8,9	11,0	11,5	12,4	7,2	8,3	10,4
7001 - 8000	7,9	12,0	10,4	8,5	11,0	8,6	3,2	5,0	6,5
8001 - 9000	6,2	9,0	11,9	9,5	8,4	8,6	1,9	2,3	4,6
9001 - 10000	3,8	10,1	7,9	6,5	8,8	7,2	1,3	2,7	3,2
10001 - 11000	5,5	7,7	9,0	4,1	5,6	5,9	0,8	1,1	2,0
11001 - 12000	3,1	4,3	5,1	3,0	5,2	5,2	0,4	1,1	1,4
12001 - 13000	2,3	2,9	6,1	2,0	2,6	4,1	0,3	0,7	0,9
13001 - 14000	0,8	2,9	3,0	1,5	1,5	3,7	0,1	0,4	0,6
14001 - 15000	0,6	1,5	2,7	1,2	2,7	2,7	0,1	0,2	0,5
15001 - 16000	0,4	1,3	1,9	0,7	1,3	2,0	0,0	0,4	0,4
16001 - 17000	0,8	1,1	2,2	0,9	1,5	0,9	0,1	0,0	0,3
17001 - 18000	0,2	0,4	1,1	0,8	1,4	0,9	-	0,1	0,2
18001 - 19000	0,2	0,6	0,8	0,3	0,4	1,0	-	-	0,1
19001 - 20000	0,4	0,4	0,7	0,1	0,1	0,5	0,1	0,1	0,0
20001 - 21000	0,1	0,3	0,6	0,2	0,6	0,6	0,0	0,1	0,0
21001 - 22000	0,0	0,2	0,0	0,2	0,1	0,3	-	-	0,1
22001 - 23000	0,1	0,1	0,0	0,1	0,3	0,2	0,1	0,1	-
23001 - 24000	0,1	0,1	0,3	0,1	0,1	0,2	-	-	0,2
24001 - 25000	0,0	-	0,7	-	0,3	0,2	-	0,0	-
свыше 25000	0,5	0,4	0,9	0,2	0,6	0,6	0,0	0,1	0,2

Окончание

	г. Астана			г. Алматы		
	2002	2003	2004	2002	2003	2004
<b>Всего</b>	100,0	100,0	100,0	100,0	100,0	100,0
в т.ч. со среднедушевым доходом, использованным на потребление в месяц, тенге						
до 1000	-	-	-	-	-	-
1001 - 2000	-	-	-	-	-	-
2001 - 3000	0,4	0,4	0,8	0,6	0,6	-
3001 - 4000	2,3	-	0,3	2,2	1,0	0,6
4001 - 5000	2,0	1,6	-	4,4	3,2	2,9
5001 - 6000	4,7	3,1	1,6	8,4	6,3	4,7
6001 - 7000	8,9	4,1	3,2	10,3	6,4	7,4
7001 - 8000	3,6	5,2	8,5	10,5	8,3	7,3
8001 - 9000	10,6	5,5	7,8	12,0	9,7	9,1
9001 - 10000	10,3	6,4	5,6	9,8	11,0	8,9
10001 - 11000	8,2	6,7	8,4	6,5	7,9	7,1
11001 - 12000	7,5	10,0	5,8	6,5	7,2	9,5
12001 - 13000	5,0	6,8	5,8	5,7	6,9	6,7
13001 - 14000	3,0	6,6	6,1	4,9	5,5	6,6
14001 - 15000	2,4	4,1	4,0	2,6	5,0	5,0
15001 - 16000	4,2	4,1	3,1	2,7	2,9	4,6
16001 - 17000	2,6	3,3	4,0	1,5	4,3	2,8
17001 - 18000	2,0	2,3	2,4	2,0	2,2	2,7
18001 - 19000	1,9	3,3	5,9	1,3	2,3	3,4
19001 - 20000	2,2	2,3	1,0	1,6	1,5	2,0
20001 - 21000	2,2	1,4	1,8	0,6	1,5	1,2
21001 - 22000	0,9	1,4	1,6	1,0	1,0	1,2
22001 - 23000	0,9	3,7	1,6	0,7	0,6	1,2
23001 - 24000	2,4	3,7	2,0	0,7	0,8	0,8
24001 - 25000	2,0	2,6	3,0	0,2	0,5	0,9
свыше 25000	9,8	11,4	15,7	3,3	3,4	3,4

\* Без шкалы эквивалентности, по сложившимся доходам, использованным на потребление

## 6.20 Доля доходов\* населения в обследуемых домохозяйствах, по 10-процентным (децильным) группам населения

в процентах

	Доля дохода населения по децильным группам**									
	первая (с наименьшими доходами) группа	вторая группа	третья группа	четвертая группа	пятая группа	шестая группа	седьмая группа	восьмая группа	девятая группа	десятая (с наивысшими доходами) группа
2000	3,09	4,66	5,67	6,62	7,63	8,81	10,27	12,25	15,24	25,77
2001	2,95	4,29	5,31	6,33	7,47	8,78	10,40	12,58	15,77	26,12
2002	3,19	4,52	5,48	6,44	7,52	8,78	10,30	12,38	15,55	25,84
2003	3,30	4,64	5,61	6,61	7,72	9,02	10,54	12,54	15,47	24,55
2004	3,56	4,85	5,76	6,68	7,75	9,00	10,48	12,37	15,29	24,26

\* С 2001 года доходы, использованные на потребление.

\*\* Ранее опубликованные статистические данные изменены в связи с уточнением методологии. Расчет динамического ряда с 1999 года осуществлен по единой методике по домохозяйствам, принимавшим участие в обследовании в течение всего года.

## 6.21 Доля доходов\* населения в обследуемых домохозяйствах, по 10-процентным (децильным) группам населения по областям Республики Казахстан\*\*

в процентах

	Децильные группы в 2001 году										Всего
	1	2	3	4	5	6	7	8	9	10	
<b>Республика</b>											
<b>Казахстан</b>	2,95	4,29	5,31	6,33	7,47	8,78	10,40	12,58	15,77	26,12	100,0
Акмолинская	3,31	4,87	5,82	6,73	7,86	9,19	10,56	12,17	15,22	24,27	100,0
Актюбинская	2,50	4,08	5,00	6,14	7,61	8,81	10,41	12,30	15,36	27,79	100,0
Алматинская	3,61	5,00	5,96	7,10	8,21	9,35	10,59	12,21	14,86	23,11	100,0
Атырауская	2,73	4,38	5,35	6,40	7,67	8,94	10,51	12,64	16,19	25,19	100,0
В-Казахстанская	2,91	4,41	5,58	6,83	7,96	9,21	10,76	12,61	15,34	24,39	100,0
Жамбылская	4,16	5,56	6,51	7,29	8,15	9,13	10,20	12,08	14,64	22,28	100,0
З-Казахстанская	3,65	4,89	5,81	6,76	7,82	9,16	10,92	12,89	15,23	22,87	100,0
Карагандинская	3,22	4,74	5,85	6,89	7,88	9,07	10,56	12,48	15,09	24,22	100,0
Костанайская	2,56	4,04	5,29	6,52	7,73	9,27	10,90	13,00	15,92	24,77	100,0
Кызылординская	4,48	5,89	6,79	7,60	8,39	9,31	10,22	11,35	13,56	22,41	100,0
Мангистауская	3,23	4,13	5,07	5,97	7,26	8,79	10,21	12,37	16,23	26,74	100,0
Павлодарская	3,28	5,04	6,15	7,16	8,24	9,30	10,51	12,27	15,15	22,90	100,0
С-Казахстанская	3,68	5,33	6,45	7,36	8,21	9,46	10,59	11,94	14,46	22,52	100,0
Ю-Казахстанская	3,92	5,33	6,36	7,24	8,31	9,35	10,46	11,98	14,25	22,80	100,0
г. Астана	3,52	5,11	6,06	6,67	7,47	8,26	9,72	12,05	15,39	25,75	100,0
г. Алматы	3,84	5,21	6,22	7,22	8,18	9,27	10,40	11,95	14,58	23,13	100,0



продолжение

	Децильные группы в 2002 году										Всего
	1	2	3	4	5	6	7	8	9	10	
<b>Республика</b>											
Казахстан	3,19	4,52	5,48	6,44	7,52	8,78	10,30	12,38	15,55	25,84	100,0
Акмолинская	3,63	4,85	5,66	6,92	8,10	9,18	10,63	12,31	14,72	24,00	100,0
Актюбинская	2,79	4,10	5,34	6,54	7,72	8,87	10,50	12,66	16,18	25,30	100,0
Алматинская	3,95	5,06	6,20	7,24	8,24	9,21	10,47	12,16	14,79	22,68	100,0
Атырауская	2,90	4,33	5,35	6,44	7,37	8,59	10,42	12,55	15,83	26,22	100,0
В-Казахстанская	2,88	4,25	5,37	6,58	7,91	9,28	10,61	12,48	15,49	25,15	100,0
Жамбылская	4,01	5,48	6,47	7,38	8,28	9,18	10,29	11,75	14,21	22,95	100,0
З-Казахстанская	3,62	5,05	5,79	6,81	7,89	8,91	10,38	12,23	15,21	24,11	100,0
Карагандинская	3,34	4,78	5,85	6,85	7,93	9,00	10,43	12,21	15,09	24,52	100,0
Костанайская	2,33	3,87	5,24	6,55	7,87	9,27	10,89	13,16	16,29	24,53	100,0
Кызылординская	4,26	5,53	6,41	7,26	8,01	8,94	10,32	11,78	14,40	23,09	100,0
Мангистауская	3,73	4,62	5,21	6,31	7,67	9,02	10,28	12,24	15,60	25,32	100,0
Павлодарская	3,45	5,00	6,16	7,24	8,20	9,18	10,46	12,36	15,34	22,61	100,0
С-Казахстанская	3,65	5,14	6,37	7,45	8,33	9,44	10,91	12,49	14,60	21,62	100,0
Ю-Казахстанская	4,56	6,04	7,02	7,82	8,73	9,44	10,41	11,91	13,84	20,23	100,0
г. Астана	3,45	4,86	6,13	6,70	7,42	8,46	9,97	12,49	16,19	24,33	100,0
г. Алматы	4,14	5,54	6,47	7,37	8,13	9,12	10,34	11,88	14,32	22,69	100,0

продолжение

	Децильные группы в 2003 году										Всего
	1	2	3	4	5	6	7	8	9	10	
<b>Республика</b>											
Казахстан	3,30	4,64	5,61	6,61	7,72	9,02	10,54	12,54	15,47	24,55	100,0
Акмолинская	3,48	4,91	5,93	6,88	7,93	8,99	10,60	12,47	15,26	23,55	100,0
Актюбинская	3,01	4,06	5,37	6,74	7,96	9,43	10,83	12,77	15,95	23,88	100,0
Алматинская	4,24	5,56	6,47	7,30	8,26	9,18	10,51	12,28	14,76	21,44	100,0
Атырауская	3,54	5,07	6,22	7,44	8,36	9,42	10,60	12,54	14,95	21,86	100,0
В-Казахстанская	3,22	4,54	5,67	6,91	8,20	9,46	10,77	12,70	15,60	22,93	100,0
Жамбылская	3,97	5,41	6,34	7,25	8,42	9,52	10,66	12,21	14,51	21,71	100,0
З-Казахстанская	3,94	5,22	6,23	7,27	8,55	9,39	10,67	12,38	14,58	21,77	100,0
Карагандинская	3,44	4,88	5,93	6,96	8,03	9,15	10,54	12,41	14,84	23,82	100,0
Костанайская	2,40	4,01	5,26	6,54	7,89	9,37	11,06	13,19	16,12	24,16	100,0
Кызылординская	4,14	5,18	6,07	7,12	7,96	8,65	9,67	11,34	14,44	25,43	100,0
Мангистауская	4,76	5,83	6,52	7,39	8,32	9,14	10,17	11,51	14,15	22,21	100,0
Павлодарская	3,90	5,53	6,86	7,85	8,74	9,70	11,01	12,32	14,17	19,92	100,0
С-Казахстанская	3,53	5,07	6,24	7,41	8,40	9,63	10,94	12,49	14,78	21,51	100,0
Ю-Казахстанская	4,60	6,00	6,87	7,62	8,32	9,17	10,19	11,59	13,89	21,75	100,0
г. Астана	3,55	5,16	6,09	6,92	7,65	8,66	10,05	12,37	15,01	24,54	100,0
г. Алматы	4,10	5,65	6,75	7,63	8,44	9,43	10,61	12,13	14,39	20,87	100,0

ОКОНЧАНИЕ

	Децильные группы в 2004 году										Всего
	1	2	3	4	5	6	7	8	9	10	
<b>Республика</b>											
<b>Казахстан</b>	3,56	4,85	5,76	6,68	7,75	9,00	10,48	12,37	15,29	24,26	100,0
Акмолинская	3,28	4,93	6,07	6,86	7,81	8,96	10,31	12,05	15,27	24,46	100,0
Актюбинская	3,24	4,64	5,84	7,02	8,13	9,13	10,66	12,67	15,31	23,36	100,0
Алматинская	4,31	5,67	6,56	7,37	8,20	9,22	10,45	11,85	14,35	22,02	100,0
Атырауская	3,38	4,77	5,90	6,60	7,61	8,79	10,10	11,84	14,98	26,03	100,0
В-Казахстанская	3,32	4,59	5,62	6,81	8,00	9,29	10,66	12,61	15,53	23,57	100,0
Жамбылская	4,61	5,99	7,04	7,89	8,68	9,52	10,41	11,75	13,76	20,35	100,0
З-Казахстанская	3,89	5,15	6,04	6,97	8,01	9,16	10,66	12,24	15,06	22,82	100,0
Карагандинская	3,51	4,83	5,86	6,99	8,08	9,41	10,72	12,36	14,76	23,48	100,0
Костанайская	3,07	4,44	5,62	6,58	7,74	9,37	11,15	13,16	15,86	23,01	100,0
Кызылординская	4,25	5,33	6,04	6,84	7,69	8,80	9,89	11,44	13,89	25,83	100,0
Мангистауская	4,38	5,42	6,22	7,04	8,22	9,17	10,50	12,06	14,38	22,61	100,0
Павлодарская	3,56	5,07	6,45	7,66	8,79	9,70	10,91	12,28	14,36	21,22	100,0
С-Казахстанская	3,69	4,95	6,14	7,23	8,20	9,57	10,93	12,67	15,12	21,50	100,0
Ю-Казахстанская	4,96	6,39	7,10	7,72	8,34	9,06	10,03	11,55	13,92	20,93	100,0
г. Астана	3,76	4,84	5,69	6,51	7,45	8,55	10,25	12,26	15,29	25,40	100,0
г. Алматы	4,29	5,63	6,71	7,58	8,56	9,51	10,67	12,07	14,26	20,72	100,0

\* С 2001 года доходы, использованные на потребление.

\*\* Ранее опубликованные статистические данные изменены в связи с уточнением методологии. Расчет динамического ряда с 1999 года осуществлен по единой методике по домохозяйствам, принимавшим участие в обследовании в течение всего года.

## 6.22 Коэффициент Джини и коэффициент фондов по областям Республики Казахстан\*

	2001			2002		
	Коэффициент Джини по 10 процентным (децильным) группам, индекс	Коэффициент Джини по 20 процентным (квинтильным) группам, индекс	Коэффициент фондов (соотношение 10% наиболее и 10% наименее обеспеченного населения), раз	Коэффициент Джини по 10 процентным (децильным) группам, индекс	Коэффициент Джини по 20 процентным (квинтильным) группам, индекс	Коэффициент фондов (соотношение 10% наиболее и 10% наименее обеспеченного населения), раз
<b>Республика Казахстан</b>	0,339	0,322	8,84	0,328	0,312	8,10
Акмолинская	0,305	0,291	7,34	0,296	0,282	6,61
Актюбинская	0,354	0,337	11,11	0,336	0,321	9,08
Алматинская	0,288	0,274	6,40	0,276	0,264	5,75
Атырауская	0,334	0,319	9,22	0,339	0,323	9,03
Восточно-Казахстанская	0,318	0,303	8,39	0,327	0,312	8,75
Жамбылская	0,265	0,252	5,36	0,266	0,253	5,73
Западно-Казахстанская	0,292	0,280	6,27	0,297	0,283	6,84
Карагандинская	0,306	0,291	7,52	0,306	0,291	7,33
Костанайская	0,335	0,320	9,68	0,339	0,325	10,51
Кызылординская	0,248	0,235	5,01	0,269	0,256	5,42

продолжение

	2001			2002		
	Коэффициент Джини по 10 процентным (децильным) группам, индекс	Коэффициент Джини по 20 процентным (квинтильным) группам, индекс	Коэффициент фондов (соотношение 10% наиболее и 10% наименее обеспеченного населения), раз	Коэффициент Джини по 10 процентным (децильным) группам, индекс	Коэффициент Джини по 20 процентным (квинтильным) группам, индекс	Коэффициент фондов (соотношение 10% наиболее и 10% наименее обеспеченного населения), раз
Мангистауская	0,342	0,327	8,29	0,315	0,301	6,79
Павлодарская	0,290	0,276	6,97	0,285	0,273	6,49
Северо-Казахстанская	0,269	0,257	6,13	0,269	0,257	5,93
Южно-Казахстанская	0,272	0,258	5,82	0,229	0,218	4,43
г. Астана	0,308	0,293	7,31	0,314	0,299	7,04
г. Алматы	0,278	0,264	6,03	0,265	0,252	5,48

продолжение

	2003			2004		
	Коэффициент Джини по 10 процентным (децильным) группам, индекс	Коэффициент Джини по 20 процентным (квинтильным) группам, индекс	Коэффициент фондов (соотношение 10% наиболее и 10% наименее обеспеченного населения), раз	Коэффициент Джини по 10 процентным (децильным) группам, индекс	Коэффициент Джини по 20 процентным (квинтильным) группам, индекс	Коэффициент фондов (соотношение 10% наиболее и 10% наименее обеспеченного населения), раз
<b>Республика Казахстан</b>	0,315	0,300	7,43	0,305	0,291	6,81
Акмолинская	0,299	0,285	6,76	0,302	0,288	7,45
Актюбинская	0,320	0,307	7,93	0,300	0,287	7,23
Алматинская	0,259	0,248	5,05	0,256	0,244	5,11
Атырауская	0,279	0,265	6,17	0,313	0,298	7,71
Восточно-Казахстанская	0,303	0,290	7,12	0,307	0,293	7,10
Жамбылская	0,264	0,252	5,46	0,229	0,218	4,41
Западно-Казахстанская	0,266	0,254	5,53	0,280	0,268	5,87
Карагандинская	0,295	0,282	6,91	0,294	0,280	6,70
Костанайская	0,334	0,320	10,08	0,313	0,300	7,50
Кызылординская	0,293	0,277	6,15	0,292	0,275	6,07
Мангистауская	0,245	0,234	4,67	0,270	0,257	5,16
Павлодарская	0,243	0,232	5,11	0,262	0,250	5,96
Северо-Казахстанская	0,274	0,262	6,09	0,275	0,263	5,83
Южно-Казахстанская	0,241	0,229	4,72	0,227	0,216	4,21
г. Астана	0,298	0,283	6,92	0,316	0,301	6,76
г. Алматы	0,250	0,238	5,09	0,244	0,233	4,83

\* С 2001 года доходы, использованные на потребление. Ранее опубликованные статистические данные изменены в связи с уточнением методологии. Расчет динамического ряда с 1999 года осуществлен по единой методике по домохозяйствам, принимавшим участие в обследовании в течение всего года.

### 6.23 Доля доходов, использованных на потребление по 10-процентным (децильным) группам населения в 2004 году

в процентах

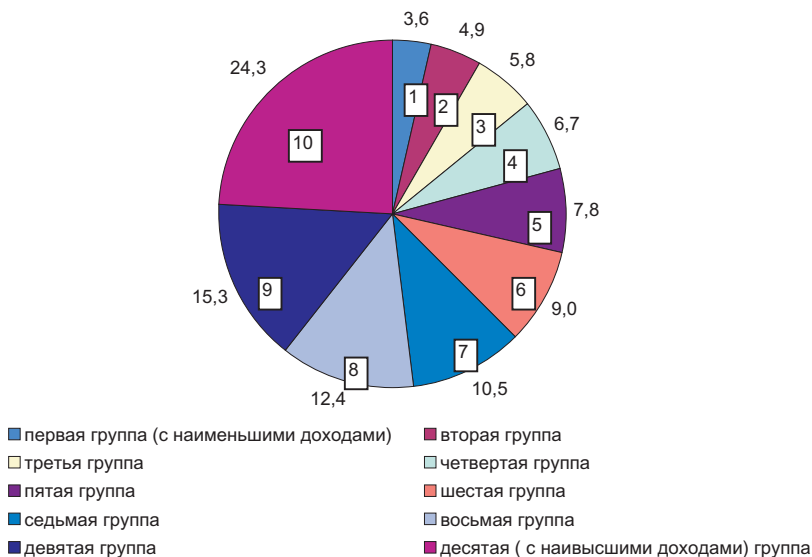

### 6.24 Денежные доходы населения в обследуемых домохозяйствах по децильным группам

за год, в тенге

Все домашние хозяйства		в том числе				Домашние хозяйства, имеющие детей в возрасте до 16 лет	
		городские		сельские			
		10% наименее обеспеченного населения	10% наиболее обеспеченного населения	10% наименее обеспеченного населения	10% наиболее обеспеченного населения		

2001

Денежные доходы населения (на 1 члена домохозяйства)	16802	108819	20685	123381	14983	73973	15865	87638
в том числе:								
доходы от трудовой деятельности	10507	84984	13813	100508	8930	51833	9982	77812
из них доходы от продажи сельхозпродукции	1318	5053	219	938	1898	16621	1292	3941
социальные трансферты	5049	17118	5399	14942	4905	18072	4687	5384

Продолжение

	Все домашние хозяйства		в том числе				Домашние хозяйства, имеющие детей в возрасте до 16 лет	
			городские		сельские			
	10% наименее обеспеченного населения	10% наиболее обеспеченного населения	10% наименее обеспеченного населения	10% наиболее обеспеченного населения	10% наименее обеспеченного населения	10% наиболее обеспеченного населения	10% наименее обеспеченного населения	10% наиболее обеспеченного населения
прочие денежные поступления	1246	6717	1473	7931	1148	4068	1196	4442
2002								
Денежные доходы населения (на 1 члена домохозяйства)	22005	139815	27793	164792	19310	85721	20879	116681
в том числе:								
доходы от трудовой деятельности	13688	109783	19013	132528	11086	59190	12844	103017
из них доходы от продажи сельхозпродукции	1395	4359	310	1024	1475	15919	1262	4139
социальные трансферты	7105	19740	7131	19123	7145	20369	6809	5851
прочие денежные поступления	1212	10292	1649	13141	1079	6162	1226	7813
2003								
Денежные доходы населения (на 1 члена домохозяйства)	27476	171227	35804	197323	24557	109178	25888	140847
в том числе:								
доходы от трудовой деятельности	17770	133795	25959	159580	15105	77390	16807	124039
из них доходы от продажи сельхозпродукции	1612	4956	409	1519	1617	17638	1516	3911
социальные трансферты	8561	24461	8230	22356	8572	24051	7926	7178
прочие денежные поступления	1145	12971	1615	15387	880	7737	1155	9630
2004								
Денежные доходы населения (на 1 члена домохозяйства)	35702	215379	45856	246721	30256	143370	33035	180287
в том числе:								
доходы от трудовой деятельности	24632	174571	34263	205365	18896	106306	22262	157473
из них доходы от продажи сельхозпродукции	2043	5651	560	1540	2361	21669	1746	4668

Продолжение

	Все домашние хозяйства		в том числе				Домашние хозяйства, имеющие детей в возрасте до 16 лет	
			городские		сельские			
	10% наименее обеспеченного населения	10% наиболее обеспеченного населения	10% наименее обеспеченного населения	10% наиболее обеспеченного населения	10% наименее обеспеченного населения	10% наиболее обеспеченного населения	10% наименее обеспеченного населения	10% наиболее обеспеченного населения
социальные трансферты	9181	23308	9556	21584	9408	25211	8827	7751
прочие денежные поступления	1889	17500	2037	19772	1952	11853	1946	15063

### 6.25 Денежные расходы домохозяйств по децильным группам населения

в тенге, за год на 100 членов домашних хозяйств

	Все домашние хозяйства		в том числе				Домашние хозяйства, имеющие детей в возрасте до 16 лет	
			городские		сельские			
	10% наименее обеспеченного населения	10% наиболее обеспеченного населения	10% наименее обеспеченного населения	10% наиболее обеспеченного населения	10% наименее обеспеченного населения	10% наиболее обеспеченного населения	10% наименее обеспеченного населения	10% наиболее обеспеченного населения

#### 2001

Денежные расходы из них:	1570083	16551368	2130357	19676777	1295685	10603616	1449081	13193920
потребительские расходы	1540079	15786404	2102517	18804366	1262765	9941435	1419340	12609290
покупка продуктов питания, включая общественное питание	953641	6922693	1301440	8058354	779724	4298082	885989	5437969
покупка непродовольственных товаров для личного потребления	292491	4650550	345745	5652949	257207	3039798	266714	4009370
из них ткани, одежда, обувь	107023	1236951	127215	1495751	92608	848793	97848	1138195
оплата услуг	239789	3494773	389858	4293694	179930	2011262	220852	2573357
покупка алкогольных напитков	18537	380578	19056	414173	17268	371959	15303	308880
покупка табачных изделий, махорки	35374	302035	46159	338980	28478	209421	30372	262370

#### 2002

Денежные расходы	1987029	18632940	2722169	21987266	1702925	11467665	1865314	15508858
------------------	---------	----------	---------	----------	---------	----------	---------	----------

Продолжение

	Все домашние хозяйства		в том числе				Домашние хозяйства, имеющие детей в возрасте до 16 лет	
			городские		сельские			
	10% наименее обеспеченного населения	10% наиболее обеспеченного населения	10% наименее обеспеченного населения	10% наиболее обеспеченного населения	10% наименее обеспеченного населения	10% наиболее обеспеченного населения	10% наименее обеспеченного населения	10% наиболее обеспеченного населения

из них:

потребительские

расходы	1946754	17484868	2672578	20703767	1666549	10521969	1827466	14707419
покупка продуктов питания, включая общественное питание	1163622	7523335	1526214	8749668	977775	4598378	1091923	5915008
покупка непродовольственных товаров для личного потребления	353408	5438771	453601	6703135	304760	3300365	325621	4916676
из них ткани, одежда, обувь	133285	1459300	166733	1773151	114269	899466	121078	1367020
оплата услуг	359109	3776930	611460	4421825	318523	2017349	343700	3268996
покупка алкогольных напитков	21438	396724	17911	434263	22164	370793	20059	315769
покупка табачных изделий, махорки	48959	314461	62911	349087	43327	226241	45984	270291

**2003**

Денежные расходы	2506942	20536351	3363519	23837118	2186270	13498024	2342467	16893893
из них:								
потребительские								
расходы	2437525	19128992	3305858	22194874	2109358	12496876	2277588	15906159
покупка продуктов питания, включая общественное питание	1343602	7991587	1813652	9012219	1130321	5344885	1247716	6278919
покупка непродовольственных товаров для личного потребления	520747	6183266	666316	7295736	441254	4059139	482900	5537855
из них ткани, одежда, обувь	208176	1701635	261947	1985579	182343	1176994	195445	1597481
оплата услуг	489110	4217042	724588	5072321	464252	2481458	468544	3480345
покупка алкогольных напитков	23237	391676	23596	425052	21141	380955	21174	312015
покупка табачных изделий, махорки	60400	309664	76124	342916	52390	224341	56834	275732

**2004**

Денежные расходы	2907648	23289877	3827166	26966080	2440538	15308931	2690648	19656608
из них:								
потребительские								
расходы	2820346	21380147	3754634	24710555	2341091	13975887	2606844	18140516

Продолжение

	Все домашние хозяйства		в том числе				Домашние хозяйства, имеющие детей в возрасте до 16 лет	
			городские		сельские			
	10% наименее обеспеченного населения	10% наиболее обеспеченного населения	10% наименее обеспеченного населения	10% наиболее обеспеченного населения	10% наименее обеспеченного населения	10% наиболее обеспеченного населения	10% наименее обеспеченного населения	10% наиболее обеспеченного населения
покупка продуктов питания, включая общественное питание	1464577	7622396	1976144	8451741	1200397	5000449	1360069	5915305
покупка непродовольственных товаров для личного потребления	662501	7545142	799460	8989023	575372	5072130	609942	7117989
из них ткани, одежда, обувь	308810	2146383	377230	2485117	268970	1489234	287202	1990607
оплата услуг	585893	5512291	870260	6495989	469119	3356068	537989	4534701
покупка алкогольных напитков	32944	330667	30167	358607	31584	308582	29729	257053
покупка табачных изделий, махорки	74058	305240	76886	333939	64620	224909	68802	276083

## 6.26 Доля доходов\* населения в обследуемых домохозяйствах, по 20-процентным (квинтильным) группам населения

в процентах

	Доля дохода населения по квинтильным группам**				
	первая (с наименьшими доходами) группа	вторая группа	третья группа	четвертая группа	пятая (с наивысшими доходами) группа
2000	7,74	12,29	16,44	22,52	41,01
2001	7,25	11,64	16,25	22,98	41,88
2002	7,71	11,92	16,30	22,67	41,40
2003	7,94	12,22	16,74	23,08	40,02
2004	8,41	12,44	16,75	22,85	39,55

\* С 2001 г. доходы, использованные на потребление.

\*\* Ранее опубликованные статистические данные изменены в связи с уточнением методологии. Расчет динамического ряда с 1999 по 2004 годы осуществлен по единой методике по домохозяйствам, принимавшим участие в обследовании в течение всего года.



### 6.27 Доля доходов, использованных на потребление по 20-процентным (квинтильным) группам населения в 2004 году

в процентах

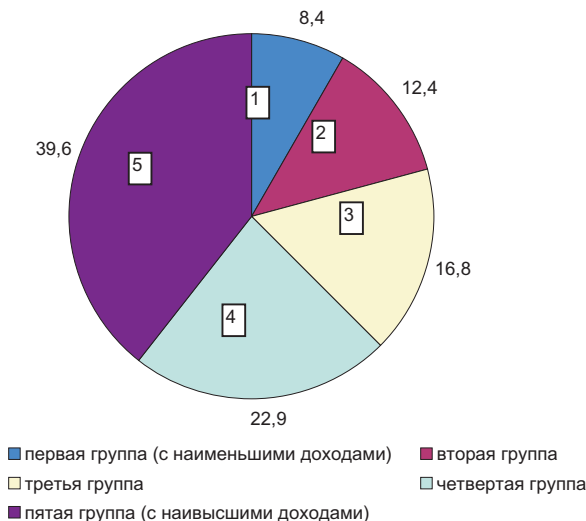

### 6.28 Доля доходов\* населения в обследуемых домохозяйствах, по 20-процентным (квинтильным) группам населения по областям Республики Казахстан<sup>1)</sup>

в процентах

	Квинтильные группы в 2001 году					Всего	Квинтильные группы в 2002 году				
	1	2	3	4	5		1	2	3	4	5
<b>Республика</b>											
<b>Казахстан</b>	7,25	11,64	16,25	22,98	41,88	100,0	7,71	11,92	16,30	22,67	41,40
Акмолинская	8,18	12,55	17,05	22,72	39,50	100,0	8,50	12,63	17,35	23,04	38,48
Актюбинская	6,61	11,20	16,51	22,84	42,84	100,0	6,88	11,88	16,60	23,16	41,48
Алматинская	8,60	13,04	17,52	22,75	38,09	100,0	9,02	13,46	17,48	22,68	37,36
Атырауская	7,11	11,74	16,61	23,16	41,38	100,0	7,24	11,79	15,96	22,97	42,04
В-Казахстанская	7,31	12,40	17,17	23,37	39,75	100,0	7,14	11,97	17,24	23,16	40,49
Жамбылская	9,72	13,79	17,28	22,28	36,93	100,0	9,50	13,89	17,51	22,12	36,98
З-Казахстанская	8,57	12,62	17,07	23,96	37,78	100,0	8,70	12,66	16,89	22,77	38,98
Карагандинская	7,97	12,76	16,98	23,10	39,19	100,0	8,12	12,70	16,93	22,64	39,61
Костанайская	6,62	11,84	17,06	24,00	40,48	100,0	6,22	11,83	17,20	24,16	40,59
Кызылординская	10,33	14,34	17,62	21,47	36,24	100,0	9,80	13,67	16,94	22,10	37,49
Мангистауская	7,40	11,12	16,19	22,84	42,45	100,0	8,40	11,61	16,84	22,78	40,37
Павлодарская	8,33	13,31	17,53	22,79	38,04	100,0	8,46	13,39	17,38	22,81	37,96
С-Казахстанская	9,04	13,86	17,75	22,64	36,71	100,0	8,79	13,82	17,77	23,39	36,23
Ю-Казахстанская	9,25	13,60	17,66	22,44	37,05	100,0	10,61	14,83	18,16	22,32	34,08
г. Астана	8,71	12,84	15,90	22,15	40,40	100,0	8,24	12,72	15,69	22,05	41,30
г. Алматы	9,05	13,44	17,45	22,36	37,70	100,0	9,68	13,84	17,25	22,21	37,02

продолжение

	Квинтильные группы в 2003 году					Всего	Квинтильные группы в 2004 году				
	1	2	3	4	5		1	2	3	4	5
<b>Республика Казахстан</b>	7,94	12,22	16,74	23,08	40,02	100,0	8,41	12,44	16,75	22,85	39,55
Акмолинская	8,37	12,77	16,86	22,96	39,04	100,0	8,23	12,98	16,83	22,47	39,49
Актюбинская	7,08	12,11	17,39	23,60	39,82	100,0	7,90	12,91	17,33	23,48	38,38
Алматинская	9,80	13,77	17,44	22,79	36,20	100,0	10,0	13,95	17,46	22,35	36,24
Атырауская	8,57	13,58	17,67	22,95	37,23	100,0	8,20	12,57	16,52	22,14	40,57
В-Казахстанская	7,76	12,58	17,66	23,47	38,53	100,0	7,91	12,43	17,29	23,28	39,09
Жамбылская	9,38	13,59	17,94	22,87	36,22	100,0	10,57	14,89	18,15	22,09	34,30
З-Казахстанская	9,19	13,57	18,02	23,20	36,02	100,0	9,07	13,07	17,27	23,06	37,53
Карагандинская	8,33	12,92	17,22	23,01	38,52	100,0	8,34	12,85	17,49	23,09	38,23
Костанайская	6,43	11,83	17,31	24,35	40,08	100,0	7,51	12,20	17,12	24,31	38,86
Кызылординская	9,31	13,19	16,61	21,01	39,88	100,0	9,58	12,88	16,50	21,33	39,71
Мангистауская	10,65	14,00	17,58	21,89	35,88	100,0	9,74	13,17	17,25	22,35	37,49
Павлодарская	9,43	14,71	18,44	23,32	34,10	100,0	8,66	14,16	18,57	23,30	35,31
С-Казахстанская	8,60	13,65	18,03	23,43	36,29	100,0	8,67	13,42	17,86	23,73	36,32
Ю-Казахстанская	10,60	14,49	17,49	21,78	35,64	100,0	11,34	14,80	17,38	21,54	34,94
г. Астана	8,71	13,01	16,31	22,42	39,55	100,0	8,60	12,20	16,00	22,51	40,69
г. Алматы	9,73	14,34	17,83	22,67	35,43	100,0	9,95	14,33	18,12	22,81	34,79

\* Доходы, использованные на потребление.

<sup>1)</sup> Ранее опубликованные статистические данные изменены в связи с уточнением методологии. Расчет динамического ряда с 1999 года осуществлен по единой методике по домохозяйствам, принимавшим участие в обследовании в течение всего года.

## 6.29 Денежные доходы населения в обследуемых домохозяйствах по квинтильным группам

за год, в тенге

	Все домашние хозяйства		в том числе				Домашние хозяйства, имеющие детей в возрасте до 16 лет	
			городские		сельские			
	20% наименее обеспеченного населения	20% наиболее обеспеченного населения	20% наименее обеспеченного населения	20% наиболее обеспеченного населения	20% наименее обеспеченного населения	20% наиболее обеспеченного населения	20% наименее обеспеченного населения	20% наиболее обеспеченного населения

### 2001

Денежные доходы населения (на 1 члена домохозяйства)	19320	89609	24572	103758	16839	60042	17946	72280
в том числе:								
доходы от трудовой деятельности	12311	68240	16898	81605	10165	42139	11379	63402
из них доходы от продажи сельхозпродукции	1532	4394	377	844	1958	12689	1455	3525

продолжение

	Все домашние хозяйства		в том числе				Домашние хозяйства, имеющие детей в возрасте до 16 лет	
			городские		сельские			
	20% наименее обеспеченного населения	20% наиболее обеспеченного населения	20% наименее обеспеченного населения	20% наиболее обеспеченного населения	20% наименее обеспеченного населения	20% наиболее обеспеченного населения	20% наименее обеспеченного населения	20% наиболее обеспеченного населения
социальные трансферты	5792	16304	6143	15970	5646	14842	5428	5205
прочие денежные поступления	1217	5065	1531	6183	1028	3061	1139	3673
2002								
Денежные доходы населения (на 1 члена домохозяйства)	25298	116106	33202	137026	22082	72643	23886	96820
в том числе:								
доходы от трудовой деятельности	16509	88260	23729	107535	13589	50237	15426	84774
из них доходы от продажи сельхозпродукции	1749	4153	305	1033	2177	12502	1586	3915
социальные трансферты	7556	19843	7736	19667	7489	17840	7273	6068
прочие денежные поступления	1233	8003	1737	9824	1004	4566	1187	5978
2003								
Денежные доходы населения (на 1 члена домохозяйства)	32236	143305	43268	166551	27167	91216	29399	119028
в том числе:								
доходы от трудовой деятельности	22115	109023	32053	130385	17393	65081	19724	103782
из них доходы от продажи сельхозпродукции	2155	4529	530	1233	2292	14041	1882	3926
социальные трансферты	8790	24355	9151	24453	8634	20247	8369	7648
прочие денежные поступления	1331	9927	2064	11713	1140	5888	1306	7598
2004								
Денежные доходы населения (на 1 члена домохозяйства)	41436	180051	55446	207915	35034	120019	37916	150933
в том числе:								
доходы от трудовой деятельности	29987	141135	42384	18009	23606	89151	26840	131544

продолжение

	Все домашние хозяйства		в том числе				Домашние хозяйства, имеющие детей в возрасте до 16 лет	
			городские		сельские			
	20% наименее обеспеченного населения	20% наиболее обеспеченного населения	20% наименее обеспеченного населения	20% наиболее обеспеченного населения	20% наименее обеспеченного населения	20% наиболее обеспеченного населения	20% наименее обеспеченного населения	20% наиболее обеспеченного населения
из них доходы от продажи сельхоз-продукции	2439	5482	635	1319	2973	16987	2122	4857
социальные трансферты	9645	25565	10784	24278	9669	22222	9325	8408
прочие денежные поступления	1804	13351	2278	165628	1759	8646	1751	10981

### 6.30 Распределение домохозяйств и населения в них по длительности пребывания в бедности\*

в процентах

	Домохозяйства с низкими доходами	Домохозяйства с низкими доходами, всего	в том числе домохозяйства, состоящие					Домохозяйства с низкими доходами, имеющие детей в возрасте до 18 лет, всего	в том числе домохозяйства			
			из 1 лица	из 2 лиц	из 3 лиц	из 4 лиц	из 5 и более лиц		с 1 ребенком	с 2 детьми	с 3 детьми	с 4 детьми и более

2001

Домохозяйства, имеющие доходы, использованные на потребление, ниже величины прожиточного минимума:

в I квартале	23,7	<b>100,0</b>	5,2	9,1	13,9	19,4	52,4	81,8	<b>100,0</b>	24,9	32,5	22,2	20,4
во II квартале	20,4	<b>100,0</b>	2,8	7,6	11,6	19,8	58,2	87,0	<b>100,0</b>	22,8	32,7	23,9	20,6
в III квартале	18,9	<b>100,0</b>	4,1	7,8	10,9	16,8	60,4	85,1	<b>100,0</b>	22,5	30,1	23,7	23,7
в IV квартале	19,0	<b>100,0</b>	3,2	8,2	10,4	16,2	62,0	86,9	<b>100,0</b>	22,1	29,2	24,1	24,6

Из них имели доходы ниже величины прожиточного минимума в течение:

одного квартала	14,7	<b>100,0</b>	9,6	13,8	18,2	22,9	35,5	70,8	<b>100,0</b>	37,8	36,8	16,4	9,0
двух кварталов	8,4	<b>100,0</b>	4,0	11,8	13,7	22,6	47,9	79,3	<b>100,0</b>	28,7	36,0	21,6	13,7
трех кварталов	7,4	<b>100,0</b>	3,1	6,9	10,7	18,3	61,0	88,0	<b>100,0</b>	22,8	28,9	25,7	22,6

продолжение

	До- мо- хо- зяй- ства с низ- кими дохо- дами	До- мо- хо- зяй- ства с низ- кими дохо- дами, все- го	в том числе домохозяйства, состоящие					из них домо- хозяй- ства, имею- щие детей в воз- расте до 18 лет	Домо- хозяй- ства с низ- кими дохо- дами, имею- щие детей в воз- расте до 18 лет, все- го	в том числе домохозяйства			
			из 1 лица	из 2 лиц	из 3 лиц	из 4 лиц	из 5 и бо- лее лиц			с 1 ре- бен- ком	с 2 де- тьми	с 3 де- тьми	с 4 де- тьми и бо- лее
всего года	7,0	<b>100,0</b>	1,4	4,2	8,3	12,8	73,3	93,6	<b>100,0</b>	14,8	28,2	25,5	31,5

**2002**

Домохозяйства,  
имеющие доходы,  
использованные  
на потребление,  
ниже величины  
прожиточного  
минимума:

в I квартале	20,9	<b>100,0</b>	2,6	6,6	11,1	16,0	63,7	66,4	<b>100,0</b>	27,0	31,8	21,7	19,5
во II квартале	20,6	<b>100,0</b>	4,3	8,4	11,5	19,6	56,2	76,4	<b>100,0</b>	27,4	33,9	20,9	17,8
в III квартале	17,0	<b>100,0</b>	3,7	8,2	10,7	18,5	58,9	76,7	<b>100,0</b>	26,0	32,0	21,9	20,1
в IV квартале	12,8	<b>100,0</b>	3,8	7,6	8,9	17,8	61,9	93,3	<b>100,0</b>	23,3	31,0	24,1	21,6

Из них имели до-  
ходы ниже величи-  
ны прожиточного  
минимума в течение:

одного квартала	12,5	<b>100,0</b>	7,4	13,0	15,9	21,2	42,5	65,7	<b>100,0</b>	37,7	36,3	18,0	8,0
двух кварталов	7,4	<b>100,0</b>	6,3	9,7	13,2	21,8	49,0	69,8	<b>100,0</b>	31,1	36,0	17,7	15,2
трех кварталов	6,1	<b>100,0</b>	2,4	8,0	11,8	19,8	58,0	76,8	<b>100,0</b>	28,6	32,4	21,7	17,3
всего года	6,4	<b>100,0</b>	0,9	3,8	6,0	12,9	76,4	85,7	<b>100,0</b>	17,8	28,9	25,8	27,5

**2003**

Домохозяйства,  
имеющие доходы,  
использованные  
на потребление,  
ниже величины  
прожиточного  
минимума:

в I квартале	16,3	<b>100,0</b>	1,8	5,9	9,9	15,1	67,3	64,2	<b>100,0</b>	24,3	33,2	23,5	19,0
во II квартале	17,3	<b>100,0</b>	2,4	6,9	11,7	19,6	59,4	79,7	<b>100,0</b>	26,4	33,1	22,7	17,8
в III квартале	12,8	<b>100,0</b>	2,0	6,5	9,2	17,2	65,1	80,9	<b>100,0</b>	23,0	30,7	25,1	21,2
в IV квартале	8,0	<b>100,0</b>	1,6	7,3	9,6	16,3	65,2	98,4	<b>100,0</b>	20,0	30,7	26,2	23,1

Из них имели до-  
ходы ниже вели-  
чины прожиточного  
минимума в течение:

одного квартала	10,1	<b>100,0</b>	5,9	11,7	16,4	24,2	41,8	73,2	<b>100,0</b>	38,7	35,7	18,4	7,2
двух кварталов	6,3	<b>100,0</b>	2,2	6,8	12,4	21,3	57,3	75,9	<b>100,0</b>	30,3	33,3	21,7	14,7
трех кварталов	4,8	<b>100,0</b>	1,1	6,8	8,2	14,6	69,3	75,7	<b>100,0</b>	21,2	33,5	26,7	18,6

продолжение

	До-мо-хо-зяй-ства с низ-кими дохо-дами	До-мо-хо-зяй-ства с низ-кими дохо-дами, все-го	в том числе домохозяйства, состоящие					из них домо-хозяй-ства, имею-щие детей в воз-расте до 18 лет	Домо-хозяй-ства с низ-кими дохо-дами, имею-щие детей в воз-расте до 18 лет, всего	в том числе домохозяйства			
			из 1 лица	из 2 лиц	из 3 лиц	из 4 лиц	из 5 и более лиц			с 1 ре-бен-ком	с 2 де-тьми	с 3 де-тьми	с 4 де-тьми и бо-лее
всего года	4,3	<b>100,0</b>	0,4	3,2	6,9	12,3	77,2	84,5	<b>100,0</b>	14,1	28,4	26,8	30,7

**2004**

Домохозяйства, имеющие доходы, использованные на потребление, ниже величины прожиточного минимума:

в I квартале	10,5	<b>100,0</b>	1,9	6,6	12,1	18,0	61,4	83,9	<b>100,0</b>	23,4	32,6	23,4	20,6
во II квартале	12,8	<b>100,0</b>	2,3	6,3	12,0	17,6	61,8	85,0	<b>100,0</b>	23,3	33,4	24,4	18,9
в III квартале	9,2	<b>100,0</b>	2,9	7,3	12,3	17,0	60,5	85,7	<b>100,0</b>	25,0	30,9	24,4	19,7
в IV квартале	7,4	<b>100,0</b>	1,9	5,6	8,2	16,9	67,4	88,9	<b>100,0</b>	19,3	32,8	24,7	23,2

Из них имели до-ходы ниже вели-чины прожиточного

минимума в течение:

одного квартала	8,1	<b>100,0</b>	5,1	10,5	15,7	22,4	46,3	75,4	<b>100,0</b>	34,8	35,8	18,9	10,5
двух кварталов	4,7	<b>100,0</b>	2,4	8,5	12,5	20,5	56,1	81,5	<b>100,0</b>	27,0	37,5	23,0	12,5
трех кварталов	3,2	<b>100,0</b>	1,6	6,4	12,5	13,8	65,7	89,1	<b>100,0</b>	23,1	32,0	24,2	20,7
всего года	3,2	<b>100,0</b>	0,8	2,4	7,0	14,7	75,1	92,5	<b>100,0</b>	14,2	27,7	27,7	30,4

\* Данные получены с использованием шкал эквивалентности доходов.

**6.31 Характеристика домохозяйств по группам населения\***

	Всего домохозяйств	Население, имеющее доходы, использованные на потребление:		Население по квинтильным группам:				
		ниже величины прожиточного минимума (бедные)	выше величины прожиточного минимума (небедные)	1 группа (с наименьшими доходами)	2 группа	3 группа	4 группа	5 группа (с наибольшими доходами)
2001								
Доля населения, в процентах	100,00	45,74	54,26	20,00	20,00	20,00	20,00	20,00
Распределение населения, в процентах в том числе по возрасту:	100,00	100,00	100,00	100,00	100,00	100,00	100,00	100,00
0 – 14 лет	23,86	29,95	18,73	32,95	28,21	24,81	19,78	13,55
15 – 64 лет	67,49	65,22	69,40	63,36	66,44	67,40	67,93	72,33
65 лет и старше	8,65	4,83	11,87	3,69	5,35	7,79	12,29	14,12
Мужчины								
0 – 14 лет	26,08	31,39	21,31	34,38	29,35	26,78	22,32	16,18
15 – 64 лет	67,48	65,21	69,52	63,14	66,98	67,24	68,03	72,71
65 и лет старше	6,44	3,40	9,17	2,48	3,67	5,98	9,65	11,11
Женщины								
0 – 14 лет	21,91	28,60	16,58	31,57	27,17	23,02	17,59	11,59
15 – 64 лет	67,50	65,23	69,31	63,58	65,93	67,54	67,85	72,03
65 лет и старше	10,59	6,17	14,11	4,85	6,90	9,44	14,56	16,38
Средний возраст населения, лет	32,3	27,7	36,2	25,7	28,7	31,4	35,6	40,0
Количество домохозяйств	11777	3923	7854	1478	1826	2211	2736	3526
Домохозяйства, возглавляемых мужчинами, %	53,18	61,55	49,00	67,37	59,94	57,72	50,11	43,23
Домохозяйства, возглавляемых женщинами, %	46,82	38,45	51,00	32,63	40,06	42,28	49,89	56,77
Средний размер домохозяйства	3,66	5,03	2,98	5,84	4,72	3,90	3,15	2,45
2002								
Доля населения, в процентах	100,00	38,47	61,53	20,00	20,00	20,00	20,00	20,00
Распределение населения, в процентах	100,00	100,00	100,00	100,00	100,00	100,00	100,00	100,00

продолжение

	Всего домохозяйств	Население, имеющее доходы, использованные на потребление:		Население по квинтильным группам:				
		ниже величины прожиточного минимума (бедные)	выше величины прожиточного минимума (небедные)	1 группа (с наименьшими доходами)	2 группа	3 группа	4 группа	5 группа (с наибольшими доходами)
в том числе								
по возрасту:								
0 – 14 лет	25,10	32,20	20,66	34,50	30,04	25,67	20,59	14,72
15 – 64 лет	66,23	62,97	68,26	61,60	64,63	66,51	66,65	71,73
65 лет и старше	8,67	4,83	11,08	3,90	5,33	7,82	12,76	13,55
Мужчины								
0 – 14 лет	27,81	33,91	23,71	36,48	30,95	27,81	24,09	18,11
15 – 64 лет	66,00	62,78	68,16	60,93	65,09	66,60	66,74	71,45
65 лет и старше	6,19	3,31	8,13	2,59	3,96	5,59	9,17	10,44
Женщины								
0 – 14 лет	22,76	30,60	18,16	32,61	29,18	23,71	17,71	12,27
15 – 64 лет	66,42	63,14	68,35	62,24	64,21	66,43	66,60	71,93
65 лет и старше	10,82	6,26	13,49	5,15	6,61	9,86	15,69	15,80
Средний возраст населения, лет	32,2	27,1	35,4	25,7	28,3	31,4	35,8	39,8
Количество домохозяйств	11580	3145	8435	1470	1771	2166	2730	3443
Домохозяйства, возглавляемых мужчинами, %	49,44	61,27	45,03	62,24	63,69	52,98	44,23	38,58
Домохозяйства, возглавляемых женщинами, %	50,56	38,73	54,97	37,76	36,31	47,02	55,77	61,42
Средний размер домохозяйства	3,54	5,01	2,99	5,58	4,63	3,79	3,00	2,38
<b>2003</b>								
Доля населения, в процентах	100,00	32,59	67,41	20,00	20,00	20,00	20,00	20,00
Распределение населения, в процентах	100,00	100,00	100,00	100,00	100,00	100,00	100,00	100,00
в том числе								
по возрасту:								
0 – 14 лет	24,28	33,21	19,97	35,35	28,60	24,18	19,65	13,64
15 – 64 лет	67,14	62,36	69,43	60,91	65,86	68,06	68,08	72,74
65 лет и старше	8,58	4,43	10,60	3,74	5,54	7,76	12,27	13,62
Мужчины								
0 – 14 лет	27,04	34,38	23,23	35,93	30,62	26,49	23,77	16,68



продолжение

	Всего домохозяйств	Население, имеющее доходы, использованные на потребление:		Население по квинтильным группам:				
		ниже величины прожиточного минимума (бедные)	выше величины прожиточного минимума (небедные)	1 группа (с наименьшими доходами)	2 группа	3 группа	4 группа	5 группа (с наибольшими доходами)
15 – 64 лет	66,89	62,48	69,17	61,32	65,51	67,73	67,65	73,22
65 лет и старше	6,07	3,14	7,60	2,75	3,87	5,78	8,58	10,10
Женщины								
0 – 14 лет	21,94	32,12	17,31	34,80	26,78	22,12	16,22	11,51
15 – 64 лет	67,34	62,26	69,66	60,53	66,18	68,36	68,44	72,41
65 лет и старше	10,72	5,62	13,03	4,67	7,04	9,52	15,34	16,08
Средний возраст населения, лет	32,5	26,6	35,3	25,6	28,8	31,8	35,8	40,4
Количество домохозяйств	11645	2584	9061	1470	1804	2222	2686	3463
Домохозяйства, возглавляемых мужчинами, %	47,98	62,73	43,77	66,73	58,70	50,41	44,08	35,89
Домохозяйства, возглавляемых женщинами, %	52,02	37,27	56,23	33,27	41,30	49,59	55,92	64,11
Средний размер домохозяйства	3,47	5,09	3,00	5,49	4,47	3,63	3,00	2,33
<b>2004</b>								
Доля населения, в процентах	100,00	28,6	71,4	20,00	20,00	20,00	20,00	20,00
Распределение населения, в процентах	100,00	100,00	100,00	100,00	100,00	100,00	100,00	100,00
в том числе по возрасту:								
0 – 14 лет	23,14	33,20	19,12	34,37	28,30	22,63	17,39	13,02
15 – 64 лет	67,99	62,01	70,38	61,38	65,88	69,15	69,15	74,61
65 лет и старше	8,87	4,79	10,50	4,25	5,82	8,44	13,46	12,37
Мужчины								
0 – 14 лет	25,90	34,70	22,15	35,79	30,32	24,60	20,76	16,45
15 – 64 лет	67,92	61,98	70,45	61,52	65,10	69,28	69,51	75,28
65 лет и старше	6,18	3,32	7,40	2,69	4,58	6,12	9,73	8,27
Женщины								
0 – 14 лет	20,81	31,82	16,64	33,07	26,41	20,93	14,61	10,57
15 – 64 лет	68,05	62,05	70,31	61,24	66,59	68,63	68,84	74,13
65 лет и старше	11,14	6,13	13,05	5,69	6,98	10,44	16,55	15,30

продолжение

	Всего домохозяйств	Население, имеющее доходы, использованные на потребление:		Население по квинтильным группам:				
		ниже величины прожиточного минимума (бедные)	выше величины прожиточного минимума (небедные)	1 группа (с наименьшими доходами)	2 группа	3 группа	4 группа	5 группа (с наибольшими доходами)
Средний возраст населения, лет	32,9	26,8	35,3	26,1	30,0	32,5	37,0	39,7
Количество домохозяйств	11665	2270	9395	1504	1827	2223	2744	3367
Домохозяйства, возглавляемых мужчинами, %	45,87	60,40	42,36	62,17	57,96	48,27	40,31	34,99
Домохозяйства, возглавляемых женщинами, %	54,13	39,60	57,64	37,83	42,04	51,73	59,69	65,01
Средний размер домохозяйства	3,44	5,04	3,05	5,33	4,39	3,61	2,92	2,38

\* Без шкалы эквивалентности, по сложившимся доходам, использованным на потребление.

### 6.32 Характеристика жилищных условий домохозяйств\*

на конец года, в процентах

	Всего домохозяйств			Домохозяйства с доходами, использованными на потребление, ниже величины прожиточного минимума (бедные)			Домохозяйства с доходами, использованными на потребление, выше величины прожиточного минимума (небедные)		
	всего	город	село	всего	город	село	всего	город	село

#### 2001

Домохозяйства, проживающие в:									
отдельной квартире	49,2	71,1	12,2	31,7	55,9	10,2	58,0	76,2	14,0
комнате квартиры	0,3	0,3	0,2	0,3	0,4	0,1	0,2	0,2	0,3
отдельном доме	40,5	22,3	71,4	55,2	34,7	73,5	33,2	18,2	69,6
части дома	10,0	6,3	16,2	12,8	9,0	16,2	8,6	5,4	16,1
Средняя жилая площадь, кв.м на 1 члена домохозяйства	11,4	11,7	11,1	9,3	9,2	9,4	13,1	13,0	13,3

#### 2002

Домохозяйства, проживающие в:									
отдельной квартире	48,7	69,7	13,4	28,9	51,5	11,9	56,1	73,8	14,5

продолжение

	Всего домохозяйств			Домохозяйства с доходами, использованными на потребление, ниже величины прожиточного минимума (бедные)			Домохозяйства с доходами, использованными на потребление, выше величины прожиточного минимума (небедные)		
	всего	город	село	всего	город	село	всего	город	село
комнате квартиры	0,2	0,2	0,1	0,1	0,2	0,1	0,2	0,2	0,1
отдельном доме	42,1	24,6	71,7	59,6	41,0	73,5	35,6	20,9	70,3
части дома	9,0	5,5	14,8	11,4	7,3	14,5	8,1	5,1	15,1
Средняя жилая площадь, кв.м на 1 члена домохозяйства	11,8	12,2	11,4	9,3	9,1	9,4	13,4	13,3	13,5

**2003**

Домохозяйства, проживающие в:									
отдельной квартире	49,7	71,0	13,7	27,1	51,3	11,5	56,1	74,1	14,9
комнате квартиры	0,3	0,4	0,1	0,1	0,3	-	0,3	0,4	0,1
отдельном доме	40,5	23,1	69,9	60,7	41,6	73,0	34,8	20,2	68,3
части дома	9,5	5,5	16,3	12,1	6,8	15,5	8,8	5,3	16,7
Средняя жилая площадь, кв.м на 1 члена домохозяйства	12,0	12,2	11,8	9,5	9,1	9,7	13,2	13,0	13,6

**2004**

Домохозяйства, проживающие в:									
отдельной квартире	50,4	72,8	14,2	27,8	51,0	12,2	55,9	74,7	15,1
комнате квартиры	0,2	0,3	0,0	0,0	0,1	-	0,3	0,4	0,0
отдельном доме	40,0	22,2	70,1	60,0	42,5	71,7	35,2	19,3	69,4
части дома	9,4	5,7	15,6	12,2	6,4	16,1	8,7	5,6	15,4
Средняя жилая площадь, кв.м на 1 члена домохозяйства	12,6	12,6	12,6	9,8	9,5	10,1	13,7	13,3	14,4

\* Без шкалы эквивалентности, по сложившимся доходам, использованным на потребление.

### 6.33 Характеристика жилищных условий домохозяйств, по квинтильным группам\*

на конец года, в процентах

	Всего домохозяйств по квинтильным группам				
	1	2	3	4	5

**2001**

Домохозяйства, проживающие в:					
отдельной квартире	25,4	39,0	50,7	59,9	71,1
комнате квартиры	0,2	0,3	0,3	0,1	0,3
отдельном доме	62,2	49,0	38,7	30,7	22,1
части дома	12,2	11,7	10,3	9,3	6,5

продолжение

	Всего домохозяйств по квинтильным группам				
	1	2	3	4	5
Средняя жилая площадь, кв.м на 1 члена домохозяйства:	9,0	10,8	12,2	13,5	16,4
<b>2002</b>					
Домохозяйства, проживающие в:					
отдельной квартире	24,1	37,2	51,9	59,8	70,8
комнате квартиры	0,1	0,1	0,2	0,3	0,2
отдельном доме	64,9	53,2	38,2	32,2	21,9
части дома	10,9	9,5	9,7	7,7	7,1
Средняя жилая площадь, кв.м на 1 члена домохозяйства:	9,3	11,5	12,7	14,1	16,8
<b>2003</b>					
Домохозяйства, проживающие в:					
отдельной квартире	24,9	39,1	51,7	62,2	70,6
комнате квартиры	0,1	0,2	0,3	0,3	0,5
отдельном доме	64,2	50,2	38,1	29,1	21,0
части дома	10,8	10,5	9,9	8,4	7,9
Средняя жилая площадь, кв.м на 1 члена домохозяйства:	9,9	11,6	12,9	14,2	17,4
<b>2004</b>					
Домохозяйства, проживающие в:					
отдельной квартире	26,5	39,1	52,5	63,9	70,2
комнате квартиры	-	0,3	0,2	0,3	0,3
отдельном доме	62,5	49,7	38,1	27,6	22,0
части дома	11,0	10,9	9,2	8,2	7,5
Средняя жилая площадь, кв.м на 1 члена домохозяйства:	10,0	11,7	13,1	14,6	16,9

\* Без шкалы эквивалентности, по сложившимся доходам, использованным на потребление.

### 6.34 Благоустройство занимаемого жилья домохозяйств\*

на конец года, в процентах

	Всего домохозяйств			Домохозяйства с доходами, использованными на потребление, ниже величины прожиточного минимума (бедные)			Домохозяйства с доходами, использованными на потребление, выше величины прожиточного минимума (небедные)		
	всего	город	село	всего	город	село	всего	город	село

#### 2001

Домохозяйства, проживающие в помещениях, оборудованные:									
водопроводом	52,8	79,5	7,6	33,5	65,2	5,4	62,5	84,3	9,6
горячим водоснабжением	34,7	54,5	1,0	16,1	34,1	0,1	43,9	61,2	1,8
канализацией	45,0	69,9	2,8	25,3	52,5	1,1	54,9	75,7	4,4

продолжение

	Всего домохозяйств			Домохозяйства с доходами, использованными на потребление, ниже величины прожиточного минимума (бедные)			Домохозяйства с доходами, использованными на потребление, выше величины прожиточного минимума (небедные)		
	всего	город	село	всего	город	село	всего	город	село
ванной или душем	44,1	68,7	2,5	24,2	50,3	1,0	54,0	74,8	3,8
сетевым газом	37,1	53,8	8,8	24,6	41,1	9,9	43,3	58,0	7,8
телефоном	42,8	56,4	19,8	21,5	34,0	10,4	53,5	63,9	28,4

**2002**

Домохозяйства, проживающие в помещениях, оборудованные:

водопроводом	53,1	79,2	8,9	30,1	61,1	6,7	61,7	83,4	10,4
горячим водоснабжением	34,0	53,5	0,9	13,2	30,5	0,1	41,7	58,8	1,4
канализацией	43,9	68,0	3,1	20,9	47,1	1,1	52,5	72,8	4,5
ванной или душем	43,1	66,8	3,0	20,2	45,4	1,1	51,7	71,7	4,3
сетевым газом	36,0	51,5	9,7	20,7	35,6	9,4	41,6	55,1	9,8
телефоном	45,2	59,8	20,5	21,3	32,8	12,5	54,2	66,0	26,1

**2003**

Домохозяйства, проживающие в помещениях, оборудованные:

водопроводом	53,6	79,9	9,0	27,3	59,8	6,4	61,1	83,1	10,5
горячим водоснабжением	35,1	55,3	0,9	12,7	32,3	-	41,5	59,0	1,4
канализацией	47,9	73,2	5,1	21,9	52,3	2,4	55,3	76,6	6,6
ванной или душем	44,0	68,6	2,3	18,0	45,5	0,3	51,4	72,3	3,4
сетевым газом	35,1	50,8	8,6	20,1	40,8	6,8	39,4	52,4	9,7
телефоном	51,1	65,1	27,3	24,5	37,0	16,5	58,6	69,6	33,4

**2004**

Домохозяйства, проживающие в помещениях, оборудованные:

водопроводом	54,0	80,9	8,3	26,0	58,5	4,1	60,7	84,1	10,2
горячим водоснабжением	35,5	56,0	0,8	12,0	29,8	-	41,1	59,7	1,1
канализацией	48,0	73,7	4,3	19,9	48,3	0,7	54,7	77,3	5,9
ванной или душем	44,3	69,3	2,0	17,6	43,6	0,1	50,8	72,9	2,8
сетевым газом	35,6	51,0	9,4	21,4	38,2	10,1	39,0	52,8	9,1
телефоном	55,2	69,1	31,7	29,2	42,0	20,6	61,5	72,9	36,8

\* Без шкалы эквивалентности, по сложившимся доходам, использованным на потребление.

### 6.35 Благоустройство занимаемого жилья домохозяйств по квинтильным группам\*

на конец года, в процентах

	Всего домохозяйств по квинтильным группам				
	1	2	3	4	5
<b>2001</b>					
Домохозяйства, проживающие в помещениях, оборудованные:					
водопроводом	27,7	41,1	54,9	65,2	75,3
горячим водоснабжением	10,9	21,3	36,0	46,6	58,4
канализацией	18,9	32,7	47,7	57,1	68,8
ванной или душем	18,2	31,6	47,0	55,9	67,8
сетевым газом	21,8	30,0	37,9	44,1	51,6
телефоном	15,4	29,8	44,8	56,1	68,2
<b>2002</b>					
Домохозяйства, проживающие в помещениях, оборудованные:					
водопроводом	25,6	39,8	57,2	66,3	76,7
горячим водоснабжением	8,8	20,8	35,3	46,0	58,9
канализацией	16,1	30,7	47,6	56,3	68,7
ванной или душем	15,5	30,1	46,5	55,5	67,9
сетевым газом	18,1	28,8	37,0	43,8	52,1
телефоном	16,2	33,5	48,3	57,6	70,5
<b>2003</b>					
Домохозяйства, проживающие в помещениях, оборудованные:					
водопроводом	25,1	41,3	56,5	68,4	76,6
горячим водоснабжением	10,1	23,0	36,9	47,0	58,5
канализацией	19,7	37,1	50,5	61,5	70,8
ванной или душем	15,9	32,4	46,3	57,4	67,8
сетевым газом	17,6	28,6	35,4	43,5	50,5
телефоном	22,5	39,0	54,4	65,3	74,2
<b>2004</b>					
Домохозяйства, проживающие в помещениях, оборудованные:					
водопроводом	24,5	41,9	57,7	68,8	77,1
горячим водоснабжением	10,5	23,1	37,0	49,1	57,7
канализацией	19,1	36,6	51,5	62,4	70,3
ванной или душем	16,4	32,2	47,3	59,1	66,7
сетевым газом	19,2	28,6	37,5	43,2	49,2
телефоном	27,6	44,7	57,5	69,3	77,1

\* Без шкалы эквивалентности, по сложившимся доходам, использованным на потребление.

**6.36 Распределение членов домохозяйств по доходу, использованному на потребление, в зависимости от пола и возраста по группам населения в 2004 году\***

в процентах

	Все члены домашних хозяйств	Население, имеющее доходы, использованные на потребление:		Население по квинтильным группам:				
		ниже величины прожиточного минимума (бедные)	выше величины прожиточного минимума (не-бедные)	1 группа (с наименьшими доходами)	2 группа	3 группа	4 группа	5 группа (с наибольшими доходами)
Всего	100,0	100,0	100,0	100,0	100,0	100,0	100,0	100,0
в том числе по возрасту:								
0-14	22,9	33,1	19,0	34,4	28,3	22,7	17,6	12,9
15-19	11,5	13,0	10,9	13,4	12,8	11,6	10,9	8,7
20-24	7,2	7,4	7,1	7,3	7,6	7,8	6,8	6,3
25-29	6,1	6,0	6,1	6,2	6,4	6,7	5,4	5,7
30-34	6,5	6,7	6,4	6,5	7,2	6,7	6,2	5,9
35-39	7,0	7,9	6,7	7,7	8,0	6,9	6,5	5,8
40-44	8,7	7,9	9,0	7,6	8,6	8,5	9,4	9,5
45-49	7,7	5,4	8,6	5,3	5,8	8,1	8,4	10,7
50-54	6,1	3,7	7,0	3,7	4,2	5,8	6,6	10,0
55-59	4,2	2,3	4,9	2,1	3,1	3,8	4,8	6,9
60-64	3,2	1,8	3,8	1,6	2,2	2,9	4,0	5,2
65 и старше	8,9	4,8	10,5	4,2	5,8	8,5	13,4	12,4
Мужчины всего	100,0	100,0	100,0	100,0	100,0	100,0	100,0	100,0
в том числе по возрасту:								
0-14	25,9	34,7	22,1	35,7	30,2	24,7	20,9	16,4
15-19	12,7	13,4	12,4	13,4	13,8	13,1	12,4	10,2
20-24	8,1	7,8	8,2	7,9	7,6	8,4	8,3	8,4
25-29	6,4	6,2	6,5	6,2	6,6	7,1	5,8	6,2
30-34	6,5	6,5	6,5	6,4	7,1	6,5	6,1	6,2
35-39	6,7	7,2	6,5	7,0	7,3	6,9	6,6	5,6
40-44	8,4	8,2	8,5	8,1	8,8	8,1	8,7	8,5
45-49	7,3	5,7	8,0	5,6	5,7	7,5	8,2	10,1
50-54	5,5	3,4	6,5	3,4	4,0	5,4	6,0	9,5
55-59	3,7	2,1	4,3	2,2	2,6	3,6	4,2	6,2
60-64	2,6	1,5	3,1	1,4	1,7	2,6	3,1	4,4
65 и старше	6,2	3,3	7,4	2,7	4,6	6,1	9,7	8,3
Женщины всего	100,0	100,0	100,0	100,0	100,0	100,0	100,0	100,0
в том числе по возрасту:								
0-14	20,8	31,8	16,7	33,1	26,2	20,7	14,8	10,6
15-19	10,5	12,6	9,7	13,5	11,9	10,4	9,6	7,6
20-24	6,4	7,1	6,1	6,8	7,7	7,3	5,6	4,8
25-29	5,8	5,9	5,8	6,2	6,2	6,3	5,0	5,4

продолжение

	Все члены домашних хозяйств	Население, имеющее доходы, использованные на потребление:		Население по квинтильным группам:				
		ниже величины прожиточного минимума (бедные)	выше величины прожиточного минимума (небедные)	1 группа (с наименьшими доходами)	2 группа	3 группа	4 группа	5 группа (с наибольшими доходами)
30-34	6,5	7,0	6,3	6,5	7,3	6,8	6,3	5,6
35-39	7,2	8,4	6,8	8,3	8,7	6,9	6,5	6,0
40-44	8,9	7,6	9,4	7,1	8,4	8,9	9,9	10,1
45-49	8,0	5,1	9,0	5,0	6,0	8,7	8,7	11,1
50-54	6,5	4,0	7,5	3,9	4,4	6,2	7,2	10,4
55-59	4,6	2,4	5,4	2,1	3,6	4,0	5,4	7,5
60-64	3,7	2,0	4,3	1,9	2,6	3,3	4,7	5,7
65 и старше	11,1	6,1	13,0	5,6	7,0	10,5	16,3	15,2

\* Без шкалы эквивалентности, по сложившимся доходам, использованным на потребление.

### 6.37 Доля женщин и мужчин в обследуемых домохозяйствах по областям Республики Казахстан в 2004 году\*

в процентах

	Все члены домашних хозяйств			Члены домашних хозяйств с низкими доходами		
	всего	мужчины	женщины	всего	мужчины	женщины
<b>Республика Казахстан</b>	100,0	45,8	54,2	100,0	47,8	52,2
Акмолинская	100,0	46,8	53,2	100,0	48,4	51,6
Актюбинская	100,0	46,0	54,0	100,0	46,9	53,1
Алматинская	100,0	46,9	53,1	100,0	48,0	52,0
Атырауская	100,0	50,9	49,1	100,0	51,9	48,1
Восточно-Казахстанская	100,0	44,2	55,8	100,0	49,4	50,6
Жамбылская	100,0	48,6	51,4	100,0	51,2	48,8
Западно-Казахстанская	100,0	44,7	55,3	100,0	45,8	54,2
Карагандинская	100,0	43,9	56,1	100,0	48,0	52,0
Костанайская	100,0	44,2	55,8	100,0	45,7	54,3
Кызылординская	100,0	46,6	53,4	100,0	48,7	51,3
Мангистауская	100,0	47,3	52,7	100,0	46,4	53,6
Павлодарская	100,0	46,7	53,3	100,0	48,3	51,7
Северо-Казахстанская	100,0	42,9	57,1	100,0	43,6	56,4
Южно-Казахстанская	100,0	48,6	51,4	100,0	47,5	52,5
г. Астана	100,0	43,5	56,5	100,0	33,3	66,7
г. Алматы	100,0	40,9	59,1	100,0	41,6	58,4

\* Без шкалы эквивалентности, по сложившимся доходам, использованным на потребление.



**6.38 Распределение обследуемых домохозяйств по доходу, использованному на потребление, в зависимости от пола главы домохозяйства в 2004 году\***

в процентах

	Домохозяйства, имеющие доходы, использованные на потребление		Всего домохозяйств	Домохозяйства по квинтильным группам				
	выше величины прожиточного минимума (небедные)	ниже величины прожиточного минимума (бедные)		1 группа (с наименьшими доходами)	2 группа	3 группа	4 группа	5 группа (с наибольшими доходами)
Всего	100,0	100,0	100,0	100,0	100,0	100,0	100,0	100,0
в том числе домохозяйства, где главой является:								
мужчина	42,4	60,5	45,9	62,3	58,0	48,2	40,4	35,0
женщина	57,6	39,5	54,1	37,7	42,0	51,8	59,6	65,0

\* Без шкалы эквивалентности, по сложившимся доходам, использованным на потребление.

**6.39 Распределение домохозяйств, где главами являются мужчины, по возрасту главы домохозяйства\***

в процентах

	2003				Всего	2004			
	17-30	31-40	41-62	63 и старше		17-30	31-40	41-62	63 и старше
<b>Республика Казахстан</b>	6,5	24,1	52,4	17,0	100,0	6,0	23,3	54,0	16,7
Акмолинская	5,9	21,8	58,3	14,0	100,0	5,8	23,7	55,2	15,3
Актюбинская	6,1	21,3	57,4	15,2	100,0	7,0	21,3	57,4	14,3
Алматинская	5,9	27,2	52,0	14,9	100,0	4,9	23,8	55,9	15,4
Атырауская	7,6	32,0	45,3	15,1	100,0	5,5	28,8	54,0	11,7
Восточно-Казахстанская	5,8	19,2	53,9	21,1	100,0	6,8	19,3	54,9	19,0
Жамбылская	4,9	24,6	49,0	21,5	100,0	2,7	26,0	51,0	20,3
Западно-Казахстанская	3,8	22,5	50,8	22,9	100,0	2,3	20,0	57,2	20,5
Карагандинская	9,7	25,5	52,1	12,7	100,0	8,5	27,2	50,0	14,3
Костанайская	7,2	28,5	43,5	20,8	100,0	7,6	25,3	47,7	19,4
Кызылординская	4,3	22,3	60,6	12,8	100,0	5,5	21,4	57,7	15,4
Мангистауская	6,7	23,0	55,5	14,8	100,0	2,9	28,7	52,2	16,2
Павлодарская	10,3	26,2	50,0	13,5	100,0	10,3	24,0	51,7	14,0
Северо-Казахстанская	9,1	22,0	54,1	14,8	100,0	8,8	16,5	57,7	17,0
Южно-Казахстанская	4,3	25,3	54,5	15,9	100,0	3,5	23,5	57,5	15,5
г. Астана	7,3	25,0	56,2	11,5	100,0	7,2	24,1	55,4	13,3
г. Алматы	7,2	19,7	47,0	26,1	100,0	7,6	19,9	47,9	24,6

\* Без шкалы эквивалентности, по сложившимся доходам, использованным на потребление.

**6.40 Распределение домохозяйств с доходами выше  
величины прожиточного минимума, где главами являются  
мужчины, по возрасту главы домохозяйства\***

в процентах

	2003				Всего	2004			
	17-30	31-40	41-62	63 и старше		17-30	31-40	41-62	63 и старше
<b>Республика Казахстан</b>	6,8	21,1	53,0	19,1	100,0	6,5	20,9	54,4	18,2
Акмолинская	4,6	18,0	60,1	17,3	100,0	3,0	19,2	59,3	18,5
Актюбинская	6,5	19,5	58,2	15,8	100,0	7,5	19,3	58,6	14,6
Алматинская	7,7	21,8	54,4	16,1	100,0	5,8	20,7	57,1	16,4
Атырауская	9,2	37,9	40,3	12,6	100,0	8,0	23,9	56,7	11,4
Восточно-Казахстанская	3,6	17,7	54,1	24,6	100,0	5,6	18,4	54,5	21,5
Жамбылская	4,5	22,3	46,0	27,2	100,0	2,4	23,3	52,6	21,7
Западно-Казахстанская	3,6	20,6	49,0	26,8	100,0	2,2	20,1	53,7	24,0
Карагандинская	10,5	22,1	53,0	14,4	100,0	9,3	24,5	51,2	15,0
Костанайская	8,2	22,9	42,9	26,0	100,0	8,7	22,6	45,4	23,3
Кызылординская	5,3	16,7	64,0	14,0	100,0	5,4	16,3	58,7	19,6
Мангистауская	5,3	23,2	55,7	15,8	100,0	3,3	29,3	51,1	16,3
Павлодарская	10,9	22,4	50,9	15,8	100,0	11,4	21,5	51,0	16,1
Северо-Казахстанская	9,1	17,2	55,5	18,2	100,0	9,4	11,9	59,3	19,4
Южно-Казахстанская	5,1	22,8	57,0	15,1	100,0	5,1	21,5	58,9	14,5
г. Астана	7,4	25,5	55,4	11,7	100,0	7,3	24,4	54,9	13,4
г. Алматы	7,9	19,8	47,6	24,7	100,0	8,1	18,8	48,9	24,2

\* Без шкалы эквивалентности, по сложившимся доходам, использованным на потребление.

**6.41 Распределение домохозяйств с доходами ниже  
величины прожиточного минимума, где главами являются  
мужчины, по возрасту главы домохозяйства\***

в процентах

	2003				Всего	2004			
	17-30	31-40	41-62	63 и старше		17-30	31-40	41-62	63 и старше
<b>Республика Казахстан</b>	5,7	31,5	51,0	11,8	100,0	4,7	30,3	52,7	12,3
Акмолинская	10,2	34,1	52,3	3,4	100,0	14,8	37,5	42,0	5,7
Актюбинская	4,2	29,2	54,1	12,5	100,0	4,3	30,4	52,3	13,0
Алматинская	3,2	35,3	48,3	13,2	100,0	2,5	32,5	52,5	12,5
Атырауская	5,9	25,9	50,6	17,6	100,0	2,7	34,7	50,6	12,0
Восточно-Казахстанская	13,7	24,5	53,2	8,6	100,0	10,7	22,1	56,5	10,7
Жамбылская	5,4	27,9	53,1	13,6	100,0	3,5	33,7	46,5	16,3
Западно-Казахстанская	4,3	30,4	58,8	6,5	100,0	2,4	19,5	73,2	4,9
Карагандинская	6,5	38,3	48,7	6,5	100,0	5,2	39,2	44,3	11,3
Костанайская	5,1	40,4	44,9	9,6	100,0	5,0	31,9	53,0	10,1
Кызылординская	3,1	28,9	56,7	11,3	100,0	5,5	25,7	56,9	11,9
Мангистауская	10,0	22,5	55,0	12,5	100,0	2,3	27,3	54,5	15,9
Павлодарская	7,5	43,3	46,2	3,0	100,0	3,8	38,5	55,8	1,9

продолжение

	2003				Всего	2004			
	17-30	31-40	41-62	63 и старше		17-30	31-40	41-62	63 и старше
Северо-Казахстанская	9,1	36,4	50,0	4,5	100,0	5,9	38,2	50,0	5,9
Южно-Казахстанская	2,9	28,7	51,4	17,0	100,0	1,0	26,8	54,9	17,3
г. Астана	-	-	100,0	-	100,0	-	-	100,0	-
г. Алматы	-	18,2	40,9	40,9	100,0	-	38,4	30,8	30,8

\* Без шкалы эквивалентности, по сложившимся доходам, использованным на потребление.

#### 6.42 Распределение домохозяйств, где главами являются женщины, по возрасту главы домохозяйства\*

в процентах

	2003				Всего	2004			
	17-30	31-40	41-62	63 и старше		17-30	31-40	41-62	63 и старше
<b>Республика Казахстан</b>	6,8	17,2	40,6	35,4	100,0	6,8	17,0	41,7	34,5
Акмолинская	4,9	15,5	46,9	32,7	100,0	5,6	15,3	45,8	33,3
Актюбинская	3,8	17,7	43,9	34,6	100,0	5,7	15,9	42,6	35,8
Алматинская	5,0	22,8	43,0	29,2	100,0	7,7	17,6	47,7	27,0
Атырауская	5,3	17,0	41,5	36,2	100,0	6,3	17,9	40,0	35,8
Восточно-Казахстанская	7,0	15,9	40,6	36,5	100,0	7,2	16,1	43,5	33,2
Жамбылская	9,0	16,0	40,4	34,6	100,0	9,5	18,0	40,5	32,0
Западно-Казахстанская	3,5	14,3	41,3	40,9	100,0	2,4	14,6	45,8	37,2
Карагандинская	7,9	17,5	41,1	33,5	100,0	6,0	19,3	40,3	34,4
Костанайская	7,8	18,0	34,8	39,4	100,0	7,1	14,7	36,7	41,5
Кызылординская	8,2	21,9	37,7	32,2	100,0	7,1	22,4	42,9	27,6
Мангистауская	7,1	25,5	34,7	32,7	100,0	4,9	25,2	34,9	35,0
Павлодарская	11,2	21,5	37,1	30,2	100,0	10,0	22,1	37,8	30,1
Северо-Казахстанская	8,2	13,3	48,0	30,5	100,0	8,9	14,6	49,4	27,1
Южно-Казахстанская	4,3	15,5	37,6	42,6	100,0	5,0	15,8	36,6	42,6
г. Астана	11,3	18,0	39,9	30,8	100,0	10,2	22,6	38,0	29,2
г. Алматы	5,7	13,9	38,8	41,6	100,0	5,2	14,3	39,0	41,5

\* Без шкалы эквивалентности, по сложившимся доходам, использованным на потребление.

**6.43 Распределение домохозяйств с доходами выше  
величины прожиточного минимума, где главами являются  
женщины, по возрасту главы домохозяйства\***

в процентах

	2003				Всего	2004			
	17-30	31-40	41-62	63 и старше		17-30	31-40	41-62	63 и старше
<b>Республика Казахстан</b>	6,6	16,4	40,7	36,3	100,0	6,7	15,8	42,0	35,5
Акмолинская	4,3	12,8	47,8	35,1	100,0	4,9	13,1	45,6	36,4
Актюбинская	3,9	16,7	45,6	33,8	100,0	5,2	15,7	44,3	34,8
Алматинская	4,4	21,6	44,0	30,0	100,0	7,8	16,4	47,9	27,9
Атырауская	5,6	15,3	38,8	40,3	100,0	6,1	12,1	43,9	37,9
Восточно-Казахстанская	6,8	14,0	41,3	37,9	100,0	6,9	14,6	44,6	33,9
Жамбылская	7,6	15,1	38,7	38,6	100,0	9,0	17,7	40,0	33,3
Западно-Казахстанская	4,2	14,1	39,1	42,6	100,0	2,8	13,3	44,9	39,0
Карагандинская	7,1	15,9	42,0	35,0	100,0	5,8	17,5	40,9	35,8
Костанайская	6,9	16,5	34,1	42,5	100,0	6,5	13,3	35,8	44,4
Кызылординская	8,3	24,1	38,9	28,7	100,0	9,6	18,3	49,0	23,1
Мангистауская	8,2	27,4	35,6	28,8	100,0	5,7	28,4	32,9	33,0
Павлодарская	10,4	20,8	37,6	31,2	100,0	9,1	21,1	37,6	32,2
Северо-Казахстанская	8,5	13,6	46,7	31,2	100,0	8,7	12,4	49,3	29,6
Южно-Казахстанская	5,5	17,3	37,4	39,8	100,0	6,4	16,2	35,8	41,6
г. Астана	11,4	18,2	40,1	30,3	100,0	10,4	23,0	37,7	28,9
г. Алматы	6,0	14,4	38,6	41,0	100,0	5,2	13,6	39,7	41,5

\* Без шкалы эквивалентности, по сложившимся доходам, использованным на потребление.

**6.44 Распределение домохозяйств с доходами ниже  
величины прожиточного минимума где главами являются  
женщины, по возрасту главы домохозяйства\***

в процентах

	2003				Всего	2004			
	17-30	31-40	41-62	63 и старше		17-30	31-40	41-62	63 и старше
<b>Республика Казахстан</b>	7,7	21,3	40,1	30,9	100,0	7,4	24,4	39,8	28,4
Акмолинская	7,5	26,9	43,2	22,4	100,0	8,9	26,8	46,4	17,9
Актюбинская	3,0	24,2	33,4	39,4	100,0	8,3	16,7	33,3	41,7
Алматинская	7,6	27,3	38,6	26,5	100,0	7,5	26,3	44,9	21,3
Атырауская	4,5	22,7	50,1	22,7	100,0	6,9	31,0	31,1	31,0
Восточно-Казахстанская	7,6	25,4	37,3	29,7	100,0	9,0	25,0	37,0	29,0
Жамбылская	12,6	18,4	44,9	24,1	100,0	12,0	20,0	44,0	24,0
Западно-Казахстанская	-	15,8	52,6	31,6	100,0	-	24,1	51,8	24,1
Карагандинская	13,0	26,9	36,0	24,1	100,0	7,5	33,3	35,5	23,7
Костанайская	12,0	25,0	38,0	25,0	100,0	9,7	21,5	40,8	28,0
Кызылординская	7,9	15,8	34,2	42,1	100,0	1,9	30,8	30,8	36,5
Мангистауская	4,0	20,0	32,0	44,0	100,0	-	6,7	46,6	46,7
Павлодарская	21,7	30,4	30,5	17,4	100,0	17,1	29,3	39,0	14,6

продолжение

	2003				Всего	2004			
	17-30	31-40	41-62	63 и старше		17-30	31-40	41-62	63 и старше
Северо-Казахстанская	6,4	10,6	57,5	25,5	100,0	9,5	23,8	50,0	16,7
Южно-Казахстанская	-	9,3	38,4	52,3	100,0	-	14,3	39,3	46,4
г. Астана	—	-	-	100,0	100,0	-	0,0	50,0	50,0
г. Алматы	-	6,5	41,3	52,2	100,0	5,9	25,5	27,5	41,1

\* Без шкалы эквивалентности, по сложившимся доходам, использованным на потребление.

#### 6.45 Распределение домохозяйств, где главами являются мужчины, по уровню образования главы домохозяйства\*

в процентах

	2003			Все главы обследуемых домашних хозяйств	2004		
	не имеющие среднего образования	имеющие среднее образование	имеющие высшее образование		не имеющие среднего образования	имеющие среднее образование	имеющие высшее образование
<b>Республика Казахстан</b>	12,5	71,4	16,1	100,0	11,0	72,4	16,6
Акмолинская	21,3	69,3	9,4	100,0	18,7	70,7	10,6
Актюбинская	9,9	71,1	19,0	100,0	9,7	74,8	15,5
Алматинская	10,1	81,5	8,4	100,0	9,2	80,5	10,3
Атырауская	5,2	80,3	14,5	100,0	4,9	81,6	13,5
Восточно-Казахстанская	17,3	70,3	12,4	100,0	14,5	72,9	12,6
Жамбылская	13,2	70,2	16,6	100,0	9,3	71,9	18,8
Западно-Казахстанская	17,5	66,7	15,8	100,0	15,0	69,5	15,5
Карагандинская	9,8	75,7	14,5	100,0	9,7	75,2	15,1
Костанайская	15,4	75,0	9,6	100,0	14,0	74,5	11,5
Кызылординская	8,5	76,8	14,7	100,0	6,0	78,6	15,4
Мангистауская	2,2	85,9	11,9	100,0	3,7	82,3	14,0
Павлодарская	12,2	70,0	16,8	100,0	10,6	72,8	16,6
Северо-Казахстанская	20,8	67,1	12,1	100,0	22,7	67,5	9,8
Южно-Казахстанская	9,7	70,8	19,5	100,0	8,3	71,0	20,7
г. Астана	5,2	40,6	54,2	100,0	4,8	41,0	54,2
г. Алматы	7,6	49,4	43,0	100,0	6,8	50,8	42,4

\* Без шкалы эквивалентности, по сложившимся доходам, использованным на потребление.

**6.46 Распределение домохозяйств с доходами выше величины прожиточного минимума, где главами являются мужчины, по уровню образования главы домохозяйства\***

в процентах

	2003			Все главы обследуемых домашних хозяйств	2004		
	не имеющие среднего образования	имеющие среднее образование	имеющие высшее образование		не имеющие среднего образования	имеющие среднее образование	имеющие высшее образование
<b>Республика Казахстан</b>	12,9	66,9	20,2	100,0	10,9	69,0	20,1
Акмолинская	22,6	66,1	11,3	100,0	20,3	67,2	12,5
Актюбинская	9,8	66,9	23,3	100,0	9,0	72,6	18,4
Алматинская	9,8	77,9	12,3	100,0	8,4	78,9	12,7
Атырауская	3,4	75,9	20,7	100,0	4,5	78,5	17,0
Восточно-Казахстанская	17,3	68,2	14,5	100,0	13,2	71,6	15,2
Жамбылская	15,8	60,9	23,3	100,0	9,6	67,9	22,5
Западно-Казахстанская	17,0	63,9	19,1	100,0	12,3	69,3	18,4
Карагандинская	10,7	72,8	16,5	100,0	9,7	73,2	17,1
Костанайская	16,4	70,6	13,0	100,0	14,6	71,2	14,2
Кызылординская	11,4	65,8	22,8	100,0	8,7	65,2	26,1
Мангистауская	1,1	83,1	15,8	100,0	3,3	78,2	18,5
Павлодарская	11,9	69,9	18,2	100,0	10,4	71,1	18,5
Северо-Казахстанская	22,2	63,7	14,1	100,0	23,8	65,6	10,6
Южно-Казахстанская	7,9	64,9	27,2	100,0	7,0	66,0	27,0
г. Астана	5,3	39,4	55,3	100,0	4,9	40,2	54,9
г. Алматы	7,0	48,9	44,1	100,0	6,7	48,9	44,4

\* Без шкалы эквивалентности, по сложившимся доходам, использованным на потребление.

**6.47 Распределение домохозяйств с доходами ниже величины прожиточного минимума, где главами являются мужчины, по уровню образования главы домохозяйства\***

в процентах

	2003			Все главы обследуемых домашних хозяйств	2004		
	не имеющие среднего образования	имеющие среднее образование	имеющие высшее образование		не имеющие среднего образования	имеющие среднее образование	имеющие высшее образование
<b>Республика Казахстан</b>	11,7	82,3	6,0	100,0	11,3	82,3	6,4
Акмолинская	17,0	79,6	3,4	100,0	13,6	81,9	4,5
Актюбинская	10,4	89,6	0,0	100,0	13,0	84,8	2,2
Алматинская	10,5	86,9	2,6	100,0	11,7	85,0	3,3
Атырауская	7,1	84,7	8,2	100,0	5,3	85,4	9,3
Восточно-Казахстанская	17,3	77,7	5,0	100,0	18,6	77,1	4,3
Жамбылская	9,5	83,0	7,5	100,0	8,2	83,7	8,1

продолжение

	2003			Все главы обследуемых домашних хозяйств	2004		
	не имеющие среднего образования	имеющие среднее образование	имеющие высшее образование		не имеющие среднего образования	имеющие среднее образование	имеющие высшее образование
Западно-Казахстанская	19,6	78,2	2,2	100,0	26,8	70,8	2,4
Карагандинская	6,5	87,0	6,5	100,0	9,3	84,5	6,2
Костанайская	13,2	84,6	2,2	100,0	12,6	82,4	5,0
Кызылординская	5,2	89,6	5,2	100,0	3,7	89,9	6,4
Мангистауская	5,0	92,5	2,5	100,0	4,5	91,0	4,5
Павлодарская	13,4	76,2	10,4	100,0	11,5	82,7	5,8
Северо-Казахстанская	16,7	77,2	6,1	100,0	17,6	76,5	5,9
Южно-Казахстанская	12,3	78,9	8,8	100,0	10,5	79,4	10,1
г. Астана	0,0	100,0	0,0	100,0	0,0	100,0	0,0
г. Алматы	13,6	54,6	31,8	100,0	7,7	84,6	7,7

\* Без шкалы эквивалентности, по сложившимся доходам, использованным на потребление.

#### 6.48 Распределение домохозяйств, где главами являются женщины, по уровню образования главы домохозяйства\*

в процентах

	2003			Все главы обследуемых домашних хозяйств	2004		
	не имеющие среднего образования	имеющие среднее образование	имеющие высшее образование		не имеющие среднего образования	имеющие среднее образование	имеющие высшее образование
<b>Республика Казахстан</b>	20,1	59,8	20,1	100,0	17,8	60,6	21,6
Акмолинская	24,1	65,6	10,3	100,0	23,3	66,1	10,6
Актюбинская	18,6	61,1	20,3	100,0	16,3	61,7	22,0
Алматинская	17,1	68,4	14,5	100,0	15,1	69,0	15,9
Атырауская	14,9	72,3	12,8	100,0	20,0	63,2	16,8
Восточно-Казахстанская	25,1	55,6	19,3	100,0	21,7	57,9	20,4
Жамбылская	23,7	60,3	16,0	100,0	17,2	58,5	24,3
<СтрЗападно-Казахстанская	24,3	53,5	22,2	100,0	19,0	57,1	23,9
Карагандинская	18,1	62,6	19,3	100,0	16,0	63,4	20,6
Костанайская	27,2	58,9	13,9	100,0	26,4	59,1	14,5
Кызылординская	17,1	56,9	26,0	100,0	10,9	59,6	29,5
Мангистауская	12,2	74,5	13,3	100,0	9,7	74,8	15,5
Павлодарская	17,8	64,8	17,4	100,0	17,4	65,5	17,1
Северо-Казахстанская	23,3	60,0	16,7	100,0	19,8	64,5	15,7
Южно-Казахстанская	24,3	59,4	16,3	100,0	21,7	60,3	18,0
г. Астана	11,3	56,4	32,3	100,0	8,0	57,7	34,3
г. Алматы	12,5	49,0	38,5	100,0	11,7	48,7	39,6

\* Без шкалы эквивалентности, по сложившимся доходам, использованным на потребление.

**6.49 Распределение домохозяйств с доходами выше величины прожиточного минимума, где главами являются женщины, по уровню образования главы домохозяйства\***

в процентах

	2003			Все главы обследуемых домашних хозяйств	2004		
	не имеющие среднего образования	имеющие среднее образование	имеющие высшее образование		не имеющие среднего образования	имеющие среднее образование	имеющие высшее образование
<b>Республика Казахстан</b>	18,6	58,8	22,6	100,0	16,6	59,5	23,9
Акмолинская	23,0	64,6	12,4	100,0	23,3	64,7	12,0
Актюбинская	15,2	61,3	23,5	100,0	13,8	61,4	24,8
Алматинская	16,5	67,0	16,5	100,0	14,6	68,1	17,3
Атырауская	11,1	75,0	13,9	100,0	18,2	65,1	16,7
Восточно-Казахстанская	24,7	54,0	21,3	100,0	20,5	57,0	22,5
Жамбылская	21,8	59,1	19,1	100,0	16,3	58,0	25,7
Западно-Казахстанская	22,4	52,6	25,0	100,0	18,3	55,1	26,6
Карагандинская	17,7	61,4	20,9	100,0	15,5	61,9	22,6
Костанайская	26,3	57,5	16,2	100,0	24,9	58,1	17,0
Кызылординская	13,9	53,7	32,4	100,0	7,7	55,8	36,5
Мангистауская	5,5	78,1	16,4	100,0	6,8	75,0	18,2
Павлодарская	16,4	65,5	18,1	100,0	16,4	65,5	18,1
Северо-Казахстанская	21,8	59,1	19,1	100,0	19,4	61,7	18,9
Южно-Казахстанская	20,4	59,5	20,1	100,0	18,0	61,6	20,4
г. Астана	11,4	56,0	32,6	100,0	8,1	57,1	34,8
г. Алматы	11,6	48,3	40,1	100,0	11,0	47,6	41,4

\* Без шкалы эквивалентности, по сложившимся доходам, использованным на потребление.

**6.50 Распределение домохозяйств с доходами ниже величины прожиточного минимума, где главами являются женщины, по уровню образования главы домохозяйства\***

в процентах

	2003			Все главы обследуемых домашних хозяйств	2004		
	не имеющие среднего образования	имеющие среднее образование	имеющие высшее образование		не имеющие среднего образования	имеющие среднее образование	имеющие высшее образование
<b>Республика Казахстан</b>	28,1	65,6	6,3	100,0	24,9	67,5	7,6
Акмолинская	28,4	70,1	1,5	100,0	23,2	73,2	3,6
Актюбинская	39,4	60,6	0,0	100,0	30,6	63,8	5,6
Алматинская	19,7	73,5	6,8	100,0	18,8	74,9	6,3
Атырауская	27,3	63,6	9,1	100,0	24,1	58,7	17,2
Восточно-Казахстанская	27,1	63,6	9,3	100,0	29,0	63,0	8,0
Жамбылская	28,7	63,3	8,0	100,0	22,0	62,0	16,0



продолжение

	2003			Все главы обследуемых домашних хозяйств	2004		
	не имеющие среднего образования	имеющие среднее образование	имеющие высшее образование		не имеющие среднего образования	имеющие среднее образование	имеющие высшее образование
Западно-Казахстанская	34,2	57,9	7,9	100,0	24,1	72,5	3,4
Карагандинская	20,4	70,3	9,3	100,0	19,4	75,2	5,4
Костанайская	31,5	65,2	3,3	100,0	33,3	63,5	3,2
Кызылординская	26,3	65,8	7,9	100,0	17,3	67,3	15,4
Мангистауская	32,0	64,0	4,0	100,0	26,7	73,3	0,0
Павлодарская	34,8	56,5	8,7	100,0	24,4	65,8	9,8
Северо-Казахстанская	34,0	66,0	0,0	100,0	21,4	76,2	2,4
Южно-Казахстанская	37,2	59,3	3,5	100,0	34,5	56,0	9,5
г. Астана	0,0	100,0	0,0	100,0	0,0	100,0	0,0
г. Алматы	26,1	60,9	13,0	100,0	21,6	64,7	13,7

\* Без шкалы эквивалентности, по сложившимся доходам, использованным на потребление.

#### 6.51 Индекс бедности населения Казахстана в региональном разрезе в 2000-2004 годах\*

в процентах

	2000	2001	2002	2003	2004
<b>Республика Казахстан</b>	25,1	23,7	22,0	20,9	20,1
Акмолинская (с г. Астана)	22,3	21,4	19,7	19,6	19,6
Акмолинская	25,0	24,0	22,5	23,4	23,0
Актюбинская	23,1	26,0	23,8	22,5	21,0
Алматинская	31,7	27,8	25,9	21,4	18,9
Атырауская	34,4	29,6	27,0	<b>25,4</b>	<b>23,6</b>
Восточно-Казахстанская	21,9	22,1	21,9	21,1	20,9
Жамбылская	33,1	<b>32,8</b>	26,0	23,8	19,6
Западно-Казахстанская	20,6	24,1	24,5	21,7	19,7
Карагандинская	22,7	23,6	22,7	22,9	23,2
Костанайская	22,9	23,0	21,7	22,0	21,6
Кызылординская	34,4	28,0	24,4	21,6	21,0
Мангистауская	<b>39,4</b>	32,4	<b>29,1</b>	22,6	20,9
Павлодарская	21,1	21,5	21,4	20,3	20,1
Северо-Казахстанская	21,1	20,8	21,4	21,4	21,4
Южно-Казахстанская	34,8	27,3	21,7	21,0	19,6
г. Астана	23,5	21,8	16,2	<b>14,4</b>	<b>15,1</b>
г. Алматы	<b>17,6</b>	<b>16,8</b>	<b>16,2</b>	16,9	18,1

\* Расчеты д.э.н. Ю. Шокаманова на базе данных Агентства РК по статистике.

Примечание: регионам жирным шрифтом указано максимальное значение показателя, жирным курсивом - минимальное.

### 6.52 Динамика индексов компонентов человеческого развития и ИЧР в гендерном аспекте в Казахстане в 1998-2004 годах\*

Показатель	1998	1999	2000	2001	2002	2003	2004
<b>Оба пола</b>							
Индекс ожидаемой продолжительности жизни	0,658	0,675	0,675	0,680	0,683	0,680	0,686
Индекс доступности образования	0,921	0,921	0,921	0,924	0,934	0,937	0,944
Индекс дохода	0,631	0,627	0,635	0,660	0,679	0,698	0,715
ИЧР	0,737	0,741	0,743	0,755	0,766	0,772	0,782
<b>Женщины</b>							
Индекс ожидаемой продолжительности жизни	0,757	0,767	0,768	0,772	0,775	0,775	0,783
Индекс доступности образования	0,925	0,925	0,925	0,929	0,940	0,945	0,952
Индекс дохода	0,583	0,576	0,549	0,600	0,624	0,641	0,660
ИЧР	0,755	0,756	0,748	0,767	0,780	0,787	0,798
<b>Мужчины</b>							
Индекс ожидаемой продолжительности жизни	0,567	0,588	0,587	0,592	0,595	0,592	0,594
Индекс доступности образования	0,915	0,915	0,915	0,919	0,927	0,929	0,935
Индекс дохода	0,670	0,669	0,695	0,707	0,724	0,743	0,759
ИЧР	0,717	0,724	0,732	0,739	0,749	0,754	0,763
<b>Разница (женщины-мужчины)</b>							
Индекс ожидаемой продолжительности жизни	0,190	0,178	0,182	0,180	0,180	0,183	0,190
Индекс доступности образования	0,010	0,010	0,010	0,010	0,013	0,017	0,017
Индекс дохода	-0,087	-0,094	-0,146	-0,107	-0,099	-0,102	-0,100
ИЧР	0,038	0,032	0,015	0,028	0,031	0,033	0,036
<b>Оба пола с учетом ГФ</b>							
Индекс ожидаемой продолжительности жизни	0,651	0,669	0,669	0,673	0,676	0,674	0,679
Индекс доступности образования	0,920	0,920	0,920	0,924	0,934	0,937	0,944
Индекс дохода	0,622	0,617	0,611	0,647	0,668	0,686	0,704
ИЧР (ИРГФ)	0,731	0,736	0,733	0,748	0,760	0,766	0,776

\* Расчеты д.э.н. Ю. Шокаманова на базе данных Агентства РК по статистике.

### 6.53 ИЧР Казахстана в 1990-2004 годах

	1990	1995	2004	1995-1990	2004-1995
Ожидаемая продолжительность жизни (ОПЖ) при рождении, лет <sup>1)</sup>	68,1	63,5	66,2	-4,6	+2,7
Уровень грамотности, % <sup>1)</sup>	97,7	98,7	99,5	+1,0	+0,8
Охват обучением, % <sup>1)</sup>	80,0	73,0	84,0	+7,0	+11,0

продолжение

	1990	1995	2004	1995-1990	2004-1995
ВВП на душу населения,					
долл. США по ППС <sup>2)</sup>	6283	4508	7260	-1776	+2752
Индекс ОПЖ <sup>2)</sup>	0,718	0,642	0,686	-0,077	+0,044
Индекс образования <sup>2)</sup>	0,918	0,901	0,943	-0,017	+0,042
Индекс дохода <sup>2)</sup>	0,691	0,636	0,715	-0,055	+0,079
ИЧР <sup>2)</sup>	0,776	0,726	0,782	-0,050	+0,056

<sup>1)</sup> Данные Агентства РК по статистике<sup>2)</sup> Расчеты д.э.н. Ю. Шокаманова.

### 6.54 Человеческое развитие по регионам Казахстана в 2004 году\*

Регион	СОПЖ	Уровень грамотности	Охват обучение	ВВП на душу населения	Индекс СОПЖ	Индекс образования	Индекс дохода	ИЧР
<b>Республика Казахстан</b>	66,2	99,5	84,0	7260	0,681	0,943	0,715	0,782
Акмолинская	63,9	99,4	77,6	4190	0,645	0,921	0,719	0,763
Актюбинская	65,4	99,7	88,7	8734	0,656	0,960	0,742	0,792
Алматинская	67,0	99,4	<b>68,1</b>	3037	0,698	<b>0,890</b>	0,702	0,764
Атырауская	65,9	99,7	88,9	<b>30467</b>	0,672	0,961	0,713	0,785
Восточно-Казахстанская	65,4	99,2	80,0	5341	0,672	0,928	0,730	0,777
Жамбылская	67,0	99,7	77,6	<b>2522</b>	0,687	0,923	0,670	0,764
Западно-Казахстанская	66,5	99,4	85,5	9274	0,666	0,948	0,720	0,787
Карагандинская	<b>63,8</b>	99,5	86,5	7550	<b>0,647</b>	0,952	0,735	0,778
Костанайская	65,4	99,4	77,4	5814	0,670	0,921	0,698	0,764
Кызылординская	67,0	99,6	80,4	5849	0,688	0,932	0,657	0,763
Мангистауская	65,3	99,5	94,6	17479	0,667	0,979	0,743	0,798
Павлодарская	65,8	99,4	85,9	8864	0,678	0,949	0,724	0,784
Северо-Казахстанская	65,0	99,2	73,5	4220	0,663	0,906	0,712	0,762
Южно-Казахстанская	67,9	99,9	82,7	2780	0,701	0,942	0,651	0,769
г. Астана	<b>70,8</b>	99,7	<b>81,0</b>	13835	<b>0,758</b>	<b>0,935</b>	0,828	0,842
г. Алматы	67,8	99,8	<b>100,0</b>	14861	<b>0,720</b>	<b>0,999</b>	0,778	0,830

\* Расчеты д.э.н. Ю. Шокаманова на базе данных Агентства РК по статистике с использованием ВРП на душу населения на региональном уровне.  
Примечание: по регионам жирным шрифтом выделены максимальные значения ИЧР, жирные курсивом – минимальные.

### 6.55 Динамика отдельных показателей человеческого развития в гендерном разрезе в Казахстане в 1998-2004 годах

Показатель	1999	2000	2001	2002	2003	2004	Изменение
Ожидаемая продолжительность жизни при рождении, лет <sup>1)</sup>	65,5	65,5	65,8	66,0	65,8	66,18	0,7
В том числе: женщин <sup>1)</sup>	71,0	71,1	71,3	71,5	71,5	72,00	1,0
мужчин <sup>1)</sup>	60,3	60,2	60,5	60,7	60,5	60,62	0,3
Гендерное различие, лет <sup>1)</sup>	10,7	10,9	10,8	10,8	11,0	11,4	-0,7
Доля женщин в экономически активном населении, % <sup>1)</sup>	0,476	0,422	0,491	0,490	0,491	0,490	+1,4
Соотношение заработной платы женщин и мужчин, % <sup>1)</sup>	67,6	61,5	58,7	61,7	60,8	61,7	-5,9
Объем ВВП на душу населения, долларов США <sup>2)</sup>	4293	4487	5219	5862	6532	7260	2967
В том числе: женщин <sup>2)</sup>	3152	2683	3637	4212	4652	5211	2059
мужчин <sup>2)</sup>	5521	6428	6923	7640	8556	9467	3946
Гендерное различие, долларов США <sup>2)</sup>	2369	3745	3286	3428	3903	4256	1887

<sup>1)</sup> Данные Агентства Республики Казахстан по статистике.

<sup>2)</sup> Расчеты д.э.н. Ю. Шокаманова.

### 6.56 Динамика индексов компонентов человеческого развития и ИЧР в гендерном аспекте в Казахстане в 1999-2004 годах\*

Показатель	1999	2000	2001	2002	2003	2004	Изменение
Индекс ожидаемой продолжительности жизни	<u>0,767</u>	<u>0,768</u>	<u>0,772</u>	<u>0,775</u>	<u>0,775</u>	<u>0,783</u>	<u>0,016</u>
Индекс доступности образования	<u>0,925</u>	<u>0,925</u>	<u>0,929</u>	<u>0,940</u>	<u>0,945</u>	<u>0,952</u>	<u>0,027</u>
Индекс дохода	<u>0,915</u>	<u>0,915</u>	<u>0,919</u>	<u>0,927</u>	<u>0,929</u>	<u>0,935</u>	<u>0,020</u>
ИЧР	<u>0,576</u>	<u>0,549</u>	<u>0,600</u>	<u>0,624</u>	<u>0,641</u>	<u>0,660</u>	<u>0,084</u>
	0,669	0,695	0,707	0,624	0,743	0,759	0,090
	<u>0,756</u>	<u>0,748</u>	<u>0,767</u>	<u>0,780</u>	<u>0,787</u>	<u>0,798</u>	<u>0,724</u>
	0,724	0,732	0,739	0,719	0,754	0,763	0,038

\* Расчеты д.э.н. Ю. Шокаманова на базе данных Агентства РК по статистике.

Примечание: числитель – женщины, знаменатель – мужчины.

**6.57 Динамика индексов компонентов человеческого развития  
и ИЧР без учета и с учетом гендерного фактора  
по методологии ПРООН в Казахстане в 1999-2004 годах\***

Показатель	1999	2000	2001	2002	2003	2004	Измене- ние
Индекс ожидаемой продол-	<u>0,675</u>	<u>0,675</u>	<u>0,680</u>	<u>0,683</u>	<u>0,680</u>	<u>0,686</u>	<u>0,011</u>
жительности жизни	0,669	0,669	0,673	0,676	0,674	0,679	0,010
Индекс доступности	<u>0,921</u>	<u>0,921</u>	<u>0,924</u>	<u>0,934</u>	<u>0,937</u>	<u>0,944</u>	<u>0,023</u>
образования	0,920	0,920	0,924	0,934	0,937	0,944	0,024
Индекс дохода	<u>0,627</u>	<u>0,635</u>	<u>0,660</u>	<u>0,679</u>	<u>0,698</u>	<u>0,715</u>	<u>0,088</u>
	0,617	0,611	0,647	0,668	0,686	0,704	0,087
ИЧР	<u>0,741</u>	<u>0,743</u>	<u>0,755</u>	<u>0,766</u>	<u>0,772</u>	<u>0,782</u>	<u>0,041</u>
	0,736	0,733	0,748	0,760	0,766	0,776	0,040

\* Расчеты д.э.н. Ю. Шокаманова на базе данных Агентства РК по статистике.

Примечание: числитель – без учета гендерного фактора, знаменатель – с учетом.

**6.58 Расположение регионов Казахстана  
по уровню человеческого развития в 2004 году среди стран мира  
по шкале ИЧР Доклада о развитии человека за 2004 год**

Страны (шкала)*	Место в мире*	ИЧР страны*	ИЧР регио- на по ВВП**	Регион**	ИЧР регио- на по ден. доходам**	Регион**
	2002	2002	2004		2004	
Бруней	33	0,867	0,866	Атырауская		
...						
Польша	37	0,850	0,849	г. Алматы		
...						
Литва	41	0,842			0,842	г. Астана
Словакия	42	0,842				
Чили	43	0,839	0,840	г. Астана		
Кувейт	44	0,838	0,837	Мангистауская		
...						
Хорватия	48	0,830			0,830	г.Алматы
...						
Болгария	56	0,796	0,799	З-Казахстанская	0,798	Мангистауская
...						
Малайзия	59	0,793	0,793	Павлодарская		
Македония	60	0,793	0,793	Актюбинская	0,792	Актюбинская
Панама	61	0,791				
Беларуссия	62	0,790				
Тонга	63	0,787			0,787	З-Казахстанская
Маврикий	64	0,785			0,785	Атырауская
Албания	65	0,781	<b>0,782</b>	<b>Казахстан</b>	0,784	Павлодарская
...						
Венесуэла	68	0,778			0,778	Карагандинская
Румыния	69	0,778				
Украина	70	0,777			0,777	В-Казахстанская
Сент-Люсия	71	0,777				

продолжение

Страны (шкала)*	Место в мире*	ИЧР страны*	ИЧР региона по ВВП**	Регион**	ИЧР региона по ден. доходам**	Регион**
	2002	2002	2004		2004	
Бразилия	72	0,775				
Колумбия	73	0,773	0,773	Карагандинская		
Оман	74	0,770	0,770	Кызылординская	0,769	Ю-Казахстанская
Самоа	75	0,769			0,764	Костанайская
Таиланд	76	0,768			0,764	Алматинская
Саудовская Аравия	77	0,768			0,764	Жамбылская
Казахстан	78	0,766			0,763	Акмолинская
Ямайка	79	0,764			0,763	
Кызылординская						
Ливан	80	0,758			0,762	С-Казахстанская
Фиджи	81	0,758	0,757	Костанайская		
Армения	82	0,754	0,755	В-Казахстанская		
...						
Белиз	99	0,737	0,737	Ю-Казахстанская		
Эквадор	100	0,735	0,733	С-Казахстанская		
Иран	101	0,732	0,731	Акмолинская		
Сальвадор	103	0,720	0,721	Жамбылская		
Гайана	104	0,719	0,720	Алматинская		

\*) Доклад ПРООН о развитии человека за 2004 год.

\*\*) Расчеты д.э.н. Ю. Шокаманова на базе данных Агентства РК по статистике.

## 7. Причины и условия бедности

В целях осуществления мониторинга уровня жизни населения, Агентством РК по статистике проведено единовременное обследование домохозяйств. В июле 2004 года опрошено 11875 домохозяйств с различными среднедушевыми доходами. По сравнению с 2001-2003 годами программа обследования расширена. Ранее ставилась задача определения изменений в причинах возникновения и условиях существования бедности. В 2004 году кроме мониторинга причин и условий бедности впервые была сделана попытка определить до-

ходные критерии для отнесения населения к среднему классу. В связи с поставленной целью выявлялись субъективные оценки уровня своего благосостояния различными по доходу домохозяйствами и ожидания населения относительно изменения уровня жизни. Особенностью данного материала является то, что наблюдаемые параметры уровня жизни отражаются через качественно-количественные характеристики, полученные непосредственно у респондентов.

## 7.1 Распределение обследованных домохозяйств по уровню материального благосостояния с учетом места жительства в 2004 году

в процентах к общему количеству обследованных домохозяйств по группе

	Всего	Домохозяйства со среднедушевым доходом ниже прожиточного минимума	Домохозяйства со среднедушевым доходом 15-20 тыс. тенге в месяц	Домохозяйства со среднедушевым доходом свыше 20 тыс. тенге в месяц
Все домохозяйства	100,0	100,0	100,0	100,0
в том числе проживающие в:				
городе	62,9	36,0*	91,9	93,4
селе	37,1	64,0*	8,1	6,6

\* Расчеты произведены по субъективной оценке респондентами своих доходов.

## 7.2 Размеры обследованных домохозяйств и уровень их благосостояния в 2004 году

	Всего				в том числе проживающие в							
					городе				селе			
	все домохозяйства	домохозяйства со среднедушевым доходом ниже прожиточного минимума	домохозяйства со среднедушевым доходом 15-20 тыс. тенге в месяц	домохозяйства со среднедушевым доходом свыше 20 тыс. тенге в месяц	все домохозяйства	домохозяйства со среднедушевым доходом ниже прожиточного минимума	домохозяйства со среднедушевым доходом 15-20 тыс. тенге в месяц	домохозяйства со среднедушевым доходом свыше 20 тыс. тенге в месяц	все домохозяйства	домохозяйства со среднедушевым доходом ниже прожиточного минимума	домохозяйства со среднедушевым доходом 15-20 тыс. тенге в месяц	домохозяйства со среднедушевым доходом свыше 20 тыс. тенге в месяц

Всего домохозяйств, %	100,0	32,4*	4,9	3,1	62,9	11,7*	4,5	2,9	37,1	20,7*	0,4	0,2
Средний размер домохозяйства, человек	3,5	4,6	2,5	2,3	3,1	4,1	2,5	2,3	4,2	4,8	2,6	2,2

\* Расчеты произведены по субъективной оценке респондентами своих доходов.



### 7.3 Распределение низкодоходных\* домохозяйств по числу членов в 2001-2004 годах

в процентах к общему количеству обследованных домохозяйств

	Всего				в том числе проживающие в							
					городе				селе			
	2001	2002	2003	2004	2001	2002	2003	2004	2001	2002	2003	2004
Всего домо- хозяйств,	100,0	100,0	100,0	100,0	100,0	100,0	100,0	100,0	100,0	100,0	100,0	100,0
в том числе состоящих из:												
1 лица	5,2	4,2	2,6	1,3	7,0	6,1	3,8	1,6	2,6	2,5	1,6	1,1
2 лиц	12,1	11,2	10,6	8,9	15,8	14,9	15,3	14,8	6,6	7,8	7,1	5,6
3 лиц	20,3	17,9	17,3	17,0	25,8	22,7	21,9	22,1	12,0	13,5	13,8	14,2
4 и более лиц	62,4	66,7	69,5	72,8	51,4	56,3	58,9	61,5	78,8	76,2	77,5	79,1

\* Домохозяйства со среднедушевым доходом ниже прожиточного минимума.

### 7.4 Характеристика обследованных домохозяйств по наличию занятых членов домохозяйства и иждивенцев в 2004 году

	Всего	Домохозяйства со среднедуше- вым доходом ниже прожиточного минимума	Домохозяйства со среднедуше- вым доходом 15-20 тыс. тенге в месяц	Домохозяйства со среднедуше- вым доходом свыше 20 тыс. тенге в месяц
Домохозяйства, имеющие иждивен- цев, в % к общему количеству домохозяйств по группе	70,6	94,9	45,6	36,7
Среднее количество занятых членов домохозяйства в расчете на одно домохозяйство, человек	1,9	1,9	1,9	1,8
Среднее количество иждивенцев в расчете на одно домохозяйство, имеющее иждивенцев, человек	2,2	2,7	1,4	1,5

**7.5 Состав обследованных домохозяйств в 2004 году**

в процентах к общему числу членов обследованных домохозяйств

	Всего	в том числе проживающие в	
		городе	селе
Число членов домохозяйств, всего	100,0	55,3	44,7
в том числе:			
имеют работу или другое занятие			
с целью получения дохода	55,6	33,2	22,4
иждивенцы	44,4	22,1	22,3
Число членов домохозяйств со среднедушевым доходом ниже прожиточного минимума*	100,0	32,2*	67,8*
в том числе:			
имеют работу или другое занятие			
с целью получения дохода	42,8	13,7	29,1
иждивенцы	57,2	18,5	38,7
Число членов домохозяйств со среднедушевым доходом 15-20 тыс.тенге в месяц*	100,0	91,7	8,3
в том числе:			
имеют работу или другое занятие			
с целью получения дохода	74,9	68,6	6,3
иждивенцы	25,1	23,1	2,0
Число членов домохозяйств со среднедушевым доходом свыше 20 тыс.тенге в месяц*	100,0	93,9	6,1
в том числе:			
имеют работу или другое занятие			
с целью получения дохода	77,9	72,8	5,1
иждивенцы	22,1	21,1	1,0

\* Расчеты произведены по субъективной оценке респондентами своих доходов.

**7.6 Самооценка уровня достатка домохозяйств в 2004 году**

в процентах к общему количеству обследованных домохозяйств

	Всего	в том числе проживающие в	
		городе	селе
Всего домохозяйств	100,0	100,0	100,0
в том числе:			
относят себя к среднему классу	42,7	44,4	39,8
относят себя к бедным	44,7	41,6	49,8
к другому уровню достатка	12,6	14,0	10,4

### 7.7 Самооценка уровня материального благосостояния домохозяйствами в 2004 году

в процентах к общему количеству обследованных домохозяйств

	Число обследуемых домохозяйств			Домохозяйства, состоящие из				
	всего	в том числе, проживающие в		1 лиц	2 лиц	3 лиц	4 лиц	5 и более лиц
		городе	селе					
Всего домохозяйств	100,0	100,0	100,0	100,0	100,0	100,0	100,0	100,0
в том числе их распределение по уровням материального благосостояния:								
1- не хватает даже на питание и на оплату коммунальных услуг (как очень низкий)	3,6	3,2	4,2	4,8	3,6	3,0	2,7	4,3
2- более или менее хватает на питание, остальные потребности практически не удовлетворены (как низкий)	17,1	15,1	20,5	21,5	15,4	16,6	14,8	19,1
3- хватает на питание, оплату коммунальных услуг, но не достаточно средств на одежду, обувь и необходимые услуги	44,6	46,6	41,5	52,4	48,9	41,7	43,6	41,0
4- питаемся неплохо, хватает на одежду, обувь, оплату необходимых услуг, приобретение некоторых товаров культурно-бытового назначения (как достаточный)	29,2	30,2	27,4	19,1	28,0	32,8	32,9	28,4
5- хватает на хорошее питание, одежду, обувь, предметы домашнего обихода, на оплату всех необходимых услуг (как хороший)	4,9	4,3	5,9	2,1	3,7	5,3	5,5	6,3
6- не испытываем материальных проблем	0,6	0,6	0,5	0,1	0,4	0,6	0,5	0,9

## 7.8 Уровни материального благосостояния в зависимости от размера домохозяйства в 2004 году

в процентах к общему количеству обследованных домохозяйств по группе

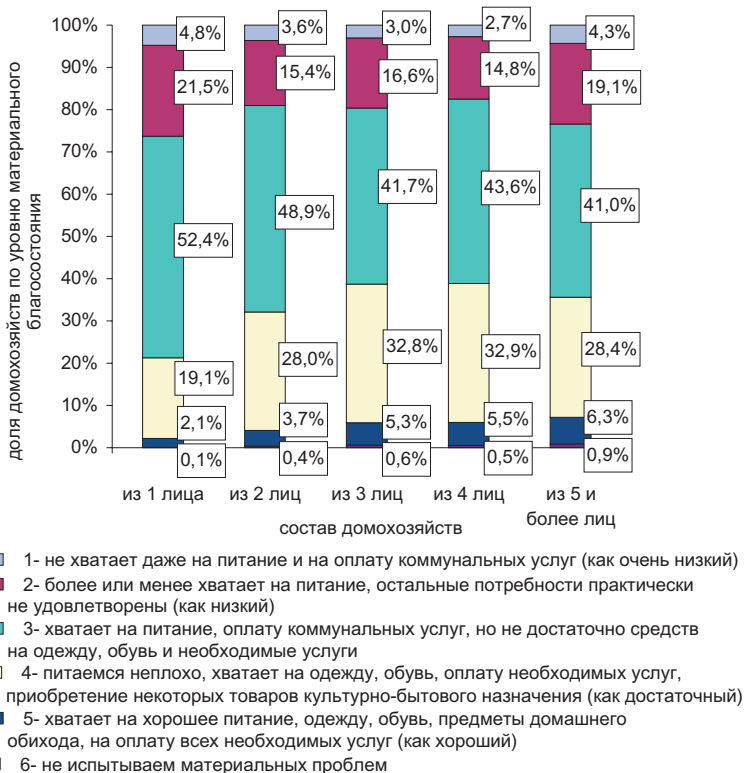

### 7.9 Оценка уровня материального благосостояния низкодоходными домохозяйствами в 2001-2004 годах\*

в процентах к общему количеству обследованных низкодоходных домохозяйств

	Все домохозяйства				в том числе проживающие в							
					городе				селе			
	2001	2002	2003	2004	2001	2002	2003	2004	2001	2002	2003	2004

Уровни материального благосостояния:

<b>1-</b> не хватает даже на питание и на оплату коммунальных услуг (как очень низкий)	28,7	15,2	12,7	8,8	30,1	17,9	15,5	8,9	26,7	12,8	10,6	8,7
<b>2-</b> более или менее хватает на питание, остальные потребности практически не удовлетворены (как низкий)	51,4	39,0	38,0	29,5	53,0	39,8	40,1	28,4	48,8	38,3	36,6	30,3
<b>3-</b> хватает на питание, оплату коммунальных услуг, но не достаточно средств на одежду, обувь и необходимые услуги	13,5	30,9	32,3	43,2	10,9	28,1	30,0	45,0	17,4	33,4	34,0	41,8
<b>4-</b> питаемся неплохо, хватает на одежду, обувь, оплату необходимых услуг, приобретение некоторых товаров культурно-бытового назначения (как достаточный)	6,4	12,8	14,4	16,0	6,0	12,2	13,1	16,4	7,1	13,3	15,4	15,7
<b>5-</b> хватает на хорошее питание, одежду, обувь, предметы домашнего обихода, на оплату всех необходимых услуг (как хороший)	-	1,0	2,0	2,5	-	1,0	1,1	1,4	-	1,0	2,6	3,4
<b>6-</b> не испытываем материальных проблем	-	1,1	0,6	0,1	-	1,0	0,2	-	-	1,2	0,8	0,2
Итого	100,0	100,0	100,0	100,0	100,0	100,0	100,0	100,0	100,0	100,0	100,0	100,0

\* Респондентами отмечено несколько вариантов ответов.

### 7.10 Необходимый минимальный среднедушевой денежный доход, в зависимости от достигнутого уровня материального благосостояния домохозяйств в 2004 году

в тенге

	В среднем на одного опрошенного	Уровень материального благосостояния *					
		1	2	3	4	5	6
Минимально необходимый доход в месяц в среднем на каждого члена домохозяйства, всего	13941	10000	11196	13616	15810	16494	22204
Минимально необходимый доход в месяц в среднем на каждого члена домохозяйства, проживающих в городе	17397	13269	14412	16554	19255	22569	26371
Минимально необходимый доход в месяц в среднем на каждого члена домохозяйства, проживающих в селе	9663	7338	8494	9603	10737	10684	13274

\* Уровни материального благосостояния подробно описаны в таблицах 7.7 или 7.9.

### 7.11 Изменение благосостояния домохозяйств за последние три года

в процентах к общему количеству обследованных в 2004г. домохозяйств по группе

	Всего				в том числе проживающие в							
					городе				селе			
	все домохозяйства	домохозяйства со средним доходом ниже прожиточного минимума	домохозяйства со средним доходом 15-20 тыс. тенге в месяц	домохозяйства со средним доходом свыше 20 тыс. тенге в месяц	все домохозяйства	домохозяйства со средним доходом ниже прожиточного минимума	домохозяйства со средним доходом 15-20 тыс. тенге в месяц	домохозяйства со средним доходом свыше 20 тыс. тенге в месяц	все домохозяйства	домохозяйства со средним доходом ниже прожиточного минимума	домохозяйства со средним доходом 15-20 тыс. тенге в месяц	домохозяйства со средним доходом свыше 20 тыс. тенге в месяц

Всего домохозяйств	100,0	100,0	100,0	100,0	100,0	100,0	100,0	100,0	100,0	100,0	100,0	100,0
в том числе считают, что благосостояние:												
стало лучше	35,7	23,9	54,9	63,3	36,1	18,7	54,8	62,2	35,0	26,8	55,3	79,2
не изменилось	52,0	58,1	39,2	33,7	50,2	55,3	38,8	34,6	55,0	59,6	44,7	20,8
ухудшилось	12,3	18,0	5,9	3,0	13,7	26,0	6,4	3,2	10,0	13,6	-	-

## 7.12 Факторы улучшения материального благосостояния в 2004 году\*

в процентах к общему числу опрошенных домохозяйств по группе

	Всего				в том числе проживающие в							
					городе				селе			
	все домо-хо-зяйст-ва	домо-хо-зяйст-ва со сред-неду-ше-вым дохо-дом ниже про-жи-точ-ного мини-мума	домо-хо-зяйст-ва со сред-неду-ше-вым дохо-дом 15-20 тыс. тенге в месяц	домо-хо-зяйст-ва со сред-неду-ше-вым дохо-дом выше 20 тыс. тенге в месяц	все домо-хо-зяйст-ва	домо-хо-зяйст-ва со сред-неду-ше-вым дохо-дом ниже про-жи-точ-ного мини-мума	домо-хо-зяйст-ва со сред-неду-ше-вым дохо-дом 15-20 тыс. тенге в месяц	домо-хо-зяйст-ва со сред-неду-ше-вым дохо-дом выше 20 тыс. тенге в месяц	все домо-хо-зяйст-ва	домо-хо-зяйст-ва со сред-неду-ше-вым дохо-дом ниже про-жи-точ-ного мини-мума	домо-хо-зяйст-ва со сред-неду-ше-вым дохо-дом 15-20 тыс. тенге в месяц	домо-хо-зяйст-ва со сред-неду-ше-вым дохо-дом выше 20 тыс. тенге в месяц

Домохозяйства, материальное благосостояние которых улучшилось	35,7	23,9	54,9	63,3	36,1	18,7	54,8	62,2	35,0	26,8	55,3	79,2
Домохозяйства, указавшие фактором улучшения материального благосостояния (в % ко всем домохозяйствам по группе, материальное благосостояние которых улучшилось):												
новую работу	37,3	42,4	39,5	38,1	37,2	44,8	41,0	37,3	37,6	41,4	23,1	47,4
повышение профессионального уровня,												
приобретение новых знаний, навыков и рост												
оплаты труда	52,1	49,2	64,9	67,1	52,2	49,0	64,2	69,3	52,0	49,3	73,1	42,1
рост пенсии	31,6	27,5	17,9	14,3	30,6	22,8	16,4	14,6	33,5	29,3	34,6	10,5
повышение уровня социальных выплат	4,6	9,4	1,9	2,6	3,2	8,9	1,0	2,4	7,2	9,6	11,5	5,3
наследство, помощь родственников	7,6	8,8	10,0	5,2	8,3	12,0	10,2	4,7	6,4	7,6	7,7	10,5
смена места жительства	1,6	2,1	1,6	1,7	1,8	3,9	1,7	1,9	1,3	1,4	-	-
изменение семейного положения	3,7	3,9	5,0	4,3	4,0	4,6	5,5	4,2	3,3	3,6	-	5,3
прочее	2,4	3,6	1,9	2,2	1,8	1,5	2,0	1,9	3,4	4,4	-	5,3

\* Респондентами отмечено несколько вариантов ответов.

**7.13 Факторы ухудшения материального благосостояния в 2004 году\***

в процентах к общему числу опрошенных домохозяйств по группе

	Всего				в том числе проживающие в							
					городе				селе			
	все домо-хо-зяйст-ва	домо-хо-зяйст-ва со сред-неду-ше-вым дохо-дом ниже про-жи-точ-ного мини-мума	домо-хо-зяйст-ва со сред-неду-ше-вым дохо-дом 15-20 тыс. тенге в месяц	домо-хо-зяйст-ва со сред-неду-ше-вым дохо-дом свыше 20 тыс. тенге в месяц	все домо-хо-зяйст-ва	домо-хо-зяйст-ва со сред-неду-ше-вым дохо-дом ниже про-жи-точ-ного мини-мума	домо-хо-зяйст-ва со сред-неду-ше-вым дохо-дом 15-20 тыс. тенге в месяц	домо-хо-зяйст-ва со сред-неду-ше-вым дохо-дом свыше 20 тыс. тенге в месяц	все домо-хо-зяйст-ва	домо-хо-зяйст-ва со сред-неду-ше-вым дохо-дом ниже про-жи-точ-ного мини-мума	домо-хо-зяйст-ва со сред-неду-ше-вым дохо-дом 15-20 тыс. тенге в месяц	домо-хо-зяйст-ва со сред-неду-ше-вым дохо-дом свыше 20 тыс. тенге в месяц

Домохозяйства,  
материальное  
благосостояние  
которых

ухудшилось 12,3 18,0 5,9 3,0 13,7 26,0 6,4 3,2 10,0 13,6 - -

Домохозяйства,  
указавшие при-  
чину ухудшения  
(в % ко всем до-  
мохозяйствам  
по группе, благо-  
состояние кото-  
рых ухудшилось):

ухудшение сос- 29,5 20,6 38,2 36,4 32,1 24,2 38,2 36,4 23,4 16,8 - -

тояния здоровья 30,1 40,6 20,6 9,1 27,0 37,2 20,6 9,1 37,3 44,3 - -

потеря работы 0,8 0,7 - - 0,8 1,1 - - 0,7 0,3 - -

неудачи в биз- 0,8 0,7 - - 0,8 1,1 - - 0,7 0,3 - -

несе 0,8 0,7 - - 0,8 1,1 - - 0,7 0,3 - -

отсутствие спе- 0,8 0,7 - - 0,8 1,1 - - 0,7 0,3 - -

циальности и не- 0,8 0,7 - - 0,8 1,1 - - 0,7 0,3 - -

достаточный 0,8 0,7 - - 0,8 1,1 - - 0,7 0,3 - -

уровень образо- 0,8 0,7 - - 0,8 1,1 - - 0,7 0,3 - -

вания 6,5 9,4 5,9 - 6,7 11,7 5,9 - 5,9 6,9 - -

низкая оплата 6,5 9,4 5,9 - 6,7 11,7 5,9 - 5,9 6,9 - -

труда 48,9 53,3 50,0 45,5 49,4 55,3 50,0 45,5 47,7 51,2 - -

низкая пенсия, 48,9 53,3 50,0 45,5 49,4 55,3 50,0 45,5 47,7 51,2 - -

низкий размер 48,9 53,3 50,0 45,5 49,4 55,3 50,0 45,5 47,7 51,2 - -

госпособий 30,5 23,1 23,5 27,3 32,2 23,9 23,5 27,3 26,6 22,2 - -

семейные 30,5 23,1 23,5 27,3 32,2 23,9 23,5 27,3 26,6 22,2 - -

неурядицы 10,9 11,1 5,9 9,1 11,3 12,2 5,9 9,1 9,8 9,9 - -



продолжение

	Всего				в том числе проживающие в							
					городе				селе			
	все домо-хо-зяйст-ва	домо-хо-зяйст-ва со сред-недуше-вым дохо-дом ниже про-жи-точ-ного мини-мума	домо-хо-зяйст-ва со сред-недуше-вым дохо-дом 15-20 тыс. тенге в месяц	домо-хо-зяйст-ва со сред-недуше-вым дохо-дом свыше 20 тыс. тенге в месяц	все домо-хо-зяйст-ва	домо-хо-зяйст-ва со сред-недуше-вым дохо-дом ниже про-жи-точ-ного мини-мума	домо-хо-зяйст-ва со сред-недуше-вым дохо-дом 15-20 тыс. тенге в месяц	домо-хо-зяйст-ва со сред-недуше-вым дохо-дом свыше 20 тыс. тенге в месяц	все домо-хо-зяйст-ва	домо-хо-зяйст-ва со сред-недуше-вым дохо-дом ниже про-жи-точ-ного мини-мума	домо-хо-зяйст-ва со сред-недуше-вым дохо-дом 15-20 тыс. тенге в месяц	домо-хо-зяйст-ва со сред-недуше-вым дохо-дом свыше 20 тыс. тенге в месяц

наличие соци-ально-неадекват-ных членов

семьи в домохо-зяйстве (алкого-лизм, наркома-ния и др.)

4,0 5,2 - - 4,1 5,6 - - 3,6 4,8 - -

иждивенцы

(дети, родители, родственники и др.), не имеющие

дохода

32,0 42,2 23,5 36,4 29,6 42,5 23,5 36,4 37,5 41,9 - -

чрезвычайные ситуации, сти-хийные бедст-вия (пожары,

наводнения, потеря близких и т.д.)

4,9 3,6 5,9 9,1 5,2 3,1 5,9 9,1 4,3 4,2 - -

подверглись насилию

(кражи, и т.д.)

1,0 1,0 2,9 - 0,9 0,6 2,9 - 1,4 1,5 - -

прочее

1,9 2,2 - - 1,5 1,4 - - 3,0 3,0 - -

\* Респондентами отмечено несколько вариантов ответов.

### 7.14 Источники средств существования обследованных домохозяйств в 2004 году\*

в процентах к общему количеству обследованных домохозяйств по группе

	Всего				в том числе проживающие в							
					городе				селе			
	все домо-х-зайст-ва	домо-х-зайст-ва со сред-неду-ше-вым дохо-дом ниже про-жи-точ-ного мини-мума	домо-х-зайст-ва со сред-неду-ше-вым дохо-дом 15-20 тыс. тенге в месяц	домо-х-зайст-ва со сред-неду-ше-вым дохо-дом свы-ше 20 тыс. тенге в месяц	все домо-х-зайст-ва	домо-х-зайст-ва со сред-неду-ше-вым дохо-дом ниже про-жи-точ-ного мини-мума	домо-х-зайст-ва со сред-неду-ше-вым дохо-дом 15-20 тыс. тенге в месяц	домо-х-зайст-ва со сред-неду-ше-вым дохо-дом свы-ше 20 тыс. тенге в месяц	все домо-х-зайст-ва	домо-х-зайст-ва со сред-неду-ше-вым дохо-дом ниже про-жи-точ-ного мини-мума	домо-х-зайст-ва со сред-неду-ше-вым дохо-дом 15-20 тыс. тенге в месяц	домо-х-зайст-ва со сред-неду-ше-вым дохо-дом свы-ше 20 тыс. тенге в месяц

Домохозяйства,  
имеющие источ-  
ники средств

существования:

доход от собст-

венного пред-

приятия

1,4 1,6 2,6 6,0 1,0 0,6 2,1 5,9 2,1 2,2 8,5 8,3

работа по

найму

73,4 74,0 89,2 92,3 75,1 79,3 90,1 93,3 70,5 70,9 78,7 79,2

самостоятель-

ная занятость

13,7 16,4 13,6 10,1 11,0 11,5 14,0 9,7 18,3 19,2 8,5 16,7

пенсия

34,9 26,7 24,4 22,7 34,9 22,3 23,6 22,6 34,8 29,2 34,0 25,0

государствен-

ные специаль-

ные и социаль-

ные пособия и

другие виды

социальных

трансфертов

17,4 23,8 11,0 10,1 15,7 22,5 10,7 10,6 20,4 24,5 14,9 4,2

алименты

1,4 1,4 1,4 0,3 1,9 2,5 1,5 0,3 0,4 0,7 - -

стипендии

0,9 0,5 2,1 0,8 1,1 0,6 2,2 0,9 0,7 0,4 - -

продажа про-

дуктов с личного

подсобного

хозяйства

17,1 24,0 7,9 5,5 6,9 8,6 3,9 4,7 34,4 32,7 53,2 16,7

потребление

продуктов с лич-

ного подсобного

хозяйства

45,7 57,6 27,5 23,6 29,8 31,7 22,3 19,4 72,7 72,2 87,2 83,3

продолжение

	Всего				в том числе проживающие в							
					городе				селе			
	все домо-хозяи-ва	домо-хозяи-ва со сред-не-вым дохо-дом ниже про-жи-точ-ного мини-мума	домо-хозяи-ва со сред-не-вым дохо-дом 15-20 тыс. тенге в месяц	домо-хозяи-ва со сред-не-вым дохо-дом свы-ше 20 тыс. тенге в месяц	все домо-хозяи-ва	домо-хозяи-ва со сред-не-вым дохо-дом ниже про-жи-точ-ного мини-мума	домо-хозяи-ва со сред-не-вым дохо-дом 15-20 тыс. тенге в месяц	домо-хозяи-ва со сред-не-вым дохо-дом свы-ше 20 тыс. тенге в месяц	все домо-хозяи-ва	домо-хозяи-ва со сред-не-вым дохо-дом ниже про-жи-точ-ного мини-мума	домо-хозяи-ва со сред-не-вым дохо-дом 15-20 тыс. тенге в месяц	домо-хозяи-ва со сред-не-вым дохо-дом свы-ше 20 тыс. тенге в месяц

доход от собст-венности (сда-ча в аренду жи-лья и недвижи-мости, вклады, другие)	1,5	0,8	2,8	4,9	1,6	0,6	2,8	5,0	1,4	0,9	2,1	4,2
случайные заработки	4,5	6,8	2,4	1,9	4,1	6,7	2,6	2,1	5,3	6,9	-	-
помощь родст-венников, зна-комых	20,1	21,6	18,2	12,3	22,6	29,6	18,9	12,0	15,8	17,1	10,6	16,7
государственная адресная социа-льная и жилищ-ная помощь	3,1	5,0	0,7	0,3	3,3	5,8	0,7	0,3	2,8	4,6	-	-
другой	0,1	0,1	0,2	0,3	0,2	0,1	0,2	0,3	-	-	-	-

\* Респондентами отмечены несколько имеющихся источников средств существования.

### 7.15 Источники средств существования низкодоходных домохозяйств в 2001-2004 годах\*

в процентах к общему количеству обследованных домохозяйств

	Всего				в том числе проживающие в							
					городе				селе			
	2001	2002	2003	2004	2001	2002	2003	2004	2001	2002	2003	2004

Источники средств су-ществования домохозяйств:

работа по найму	62,4	65,5	73,0	74,0	65,8	68,5	77,3	79,3	57,4	62,8	69,9	70,9
самостояте-льная заня-тость	19,9	16,7	16,5	16,4	17,6	13,9	13,4	11,5	23,4	19,4	18,9	19,2

продолжение

	Всего				в том числе проживающие в							
					городе				селе			
	2001	2002	2003	2004	2001	2002	2003	2004	2001	2002	2003	2004
пенсия	28,5	35,3	31,1	26,7	27,5	33,2	28,3	22,3	30,0	37,2	33,2	29,2
стипендия	22,5 <sup>1)</sup>	0,6	0,8	0,5	19,3 <sup>1)</sup>	1,0	1,2	0,6	27,2 <sup>1)</sup>	0,2	0,6	0,4
потребление продуктов с личного под- собного хозяйства	21,5 <sup>2)</sup>	43,6	48,8	57,6	9,7 <sup>2)</sup>	26,4	30,4	31,7	39,0 <sup>2)</sup>	59,8	62,5	72,2
продажа продуктов с личного под- собного хозяйства	...	13,1	17,7	24,0	...	4,5	5,9	8,6	...	21,0	26,4	32,7
доход от соб- ственности (сдача в аренду жи- лья и недви- жимости, вклады, другое)	1,3	0,5	1,0	0,8	1,3	0,6	1,6	0,6	1,3	0,5	0,5	0,9
помощь род- ственников, знакомых	21,3	16,1	16,5	21,6	22,7	18,3	21,0	29,6	19,2	14,0	13,1	17,1
государст- венная адресная со- циальная и жилищная помощь	...	13,4	9,4	5,0	...	12,3	9,6	5,8	...	14,5	9,2	4,6
случайные заработки	...	10,3	10,9	6,8	...	9,0	9,8	6,7	...	11,5	11,8	6,9
алименты	...	...	1,2	1,4	...	...	2,1	2,5	...	...	0,5	0,7
государст- венные спе- циальные и социальные пособия (все виды социальных трансфертов)	...	...	17,2	23,8	...	...	14,6	22,5	...	...	19,1	24,5
другой	3,1	9,5	0,1	0,1	4,3	9,8	0,3	0,1	1,3	9,2	0,0	-

\* Респондентами отмечены несколько имеющих источники средств существования.

<sup>1)</sup> Включая все пособия на этот период.<sup>2)</sup> Включая продажу продуктов личного подсобного хозяйства.

### 7.16 Возможность домохозяйств сделать сбережения

в процентах к общему количеству обследованных домохозяйств

	Всего	в том числе проживающие в	
		городе	селе
Домохозяйства, сумевшие сделать сбережения (в последние полгода)	23,0	26,5	17,0
Домохозяйства, способные накопить сумму в \$1000	29,9	31,5	27,2

### 7.17 Возможность накопить 1000 долларов

в процентах к общему количеству домохозяйств, способных накопить сумму в \$1000

	Всего	в том числе проживающие в	
		городе	селе
Домохозяйства, способные накопить сумму в \$1000	100,0	100,0	100,0
в том числе за период:			
до 3-х месяцев	0,9	1,0	0,8
от 3 до 6 месяцев	4,4	5,1	3,2
за год	19,1	18,6	20,1
до 2-х лет	26,5	26,1	27,3
более 2-х лет	49,1	49,2	48,6

### 7.18 Предназначение сбережений домохозяйств\*

в процентах к общему количеству домохозяйств, сумевших сделать сбережения

	Всего	в том числе проживающие в	
		городе	селе
Домохозяйства, сумевшие сделать сбережения и предназначавшие их для:			
организации или расширения своего дела	8,1	4,4	17,8
повышения своего профессионального уровня	9,2	8,9	10,1
образования детей	55,9	50,0	71,5
проведения ритуальных обрядов (свадьбы, похороны и т.д.)	34,9	35,0	34,8
приобретения жилья, автомобиля	17,6	17,0	19,0
улучшения жилищных условий, ремонта дома, квартиры	62,5	63,7	59,5
покупки предметов длительного пользования, мебели	36,5	33,1	45,5

продолжение

	Всего	в том числе проживающие в	
		городе	селе
приобретения одежды, обуви	65,7	59,5	82,2
закупки продуктов питания	43,7	35,1	66,4
лечения	65,8	68,0	60,1
проведения отпуска вне дома	23,4	28,6	9,7
на расходы в бездоходный (планируемый или предполагаемый) период	24,8	23,0	29,7
на непредвиденные расходы	80,5	83,3	73,1

\* Респондентами отмечены несколько позиций.

**7.19 Удовлетворенность домохозяйств жилищными условиями в 2004 году**

в процентах к общему количеству обследованных домохозяйств по группе

	Всего				в том числе проживающие в							
					городе				селе			
	все домо- хо- зяйст- ва	домо- хо- зяйст- ва со сред- неду- ше- вым дохо- дом ниже про- жи- точ- ного мини- мума	домо- хо- зяйст- ва со сред- неду- ше- вым дохо- дом свы- ше 15- 20 тыс. тенге в месяц	домо- хо- зяйст- ва со сред- неду- ше- вым дохо- дом свы- ше 20 тыс. тенге в месяц	все домо- хо- зяйст- ва	домо- хо- зяйст- ва со сред- неду- ше- вым дохо- дом ниже про- жи- точ- ного мини- мума	домо- хо- зяйст- ва со сред- неду- ше- вым дохо- дом свы- ше 15- 20 тыс. тенге в месяц	домо- хо- зяйст- ва со сред- неду- ше- вым дохо- дом свы- ше 20 тыс. тенге в месяц	все домо- хо- зяйст- ва	домо- хо- зяйст- ва со сред- неду- ше- вым дохо- дом ниже про- жи- точ- ного мини- мума	домо- хо- зяйст- ва со сред- неду- ше- вым дохо- дом свы- ше 15- 20 тыс. тенге в месяц	домо- хо- зяйст- ва со сред- неду- ше- вым дохо- дом свы- ше 20 тыс. тенге в месяц

Домохозяйства, которые не удов- летворены жи- лищными ус- ловиями	22,0	25,4	20,8	18,1	24,6	32,9	21,9	19,1	17,4	21,3	8,5	4,2
Домохозяйства, которые удовлет- ворены жилищ- ными условиями	75,9	71,8	78,2	81,4	73,4	64,0	77,0	80,3	80,4	76,0	91,5	95,8
Домохозяйства, которые затруд- нились с ответом на вопрос по жи- лищным усло- виям	2,1	2,8	1,0	0,5	2,0	3,1	1,1	0,6	2,2	2,7	-	-

**7.20 Жилищные условия низкодоходных домохозяйств в 2001-2004 годах**

в процентах ко всем опрошенным низкодоходным домохозяйствам

	Всего				в том числе проживающие в							
					городе				селе			
	2001	2002	2003	2004	2001	2002	2003	2004	2001	2002	2003	2004
Домохозяйства, которые не удовлетворены жилищными условиями	47,7	28,2	26,4	25,4	48,3	32,1	32,6	32,9	46,9	24,5	21,7	21,3
Домохозяйства, которые удовлетворены жилищными условиями	46,4	69,2	71,5	71,8	46,1	65,6	65,0	64,0	46,7	72,7	76,4	76,0
Домохозяйства, которые затруднились с ответом на вопрос по жилищным условиям	5,9	2,6	2,1	2,8	5,6	2,3	2,4	3,1	6,4	2,8	1,9	2,7

**7.21 Приобретение жилья домохозяйствами в последние 5 лет**

в процентах к общему количеству обследованных домохозяйств по группе

	Всего				в том числе проживающие в							
					городе				селе			
	все домохозяйства	домохозяйства со средним доходом ниже среднего минимума	домохозяйства со средним доходом 15-20 тыс. тенге в месяц	домохозяйства со средним доходом свыше 20 тыс. тенге в месяц	все домохозяйства	домохозяйства со средним доходом ниже среднего минимума	домохозяйства со средним доходом 15-20 тыс. тенге в месяц	домохозяйства со средним доходом свыше 20 тыс. тенге в месяц	все домохозяйства	домохозяйства со средним доходом ниже среднего минимума	домохозяйства со средним доходом 15-20 тыс. тенге в месяц	домохозяйства со средним доходом свыше 20 тыс. тенге в месяц
Домохозяйства, которые приобрели жилье в последние 5 лет	10,5	8,4	17,4	15,3	13,1	12,5	18,0	16,4	6,0	6,1	10,6	-

продолжение

	Всего				в том числе проживающие в							
					городе				селе			
	все домо-хо-зяйст-ва	домо-хо-зяйст-ва со сред-неду-ше-вым дохо-дом ниже про-жи-точ-ного мини-мума	домо-хо-зяйст-ва со сред-неду-ше-вым дохо-дом 15-20 тыс. тенге в месяц	домо-хо-зяйст-ва со сред-неду-ше-вым дохо-дом свыше 20 тыс. тенге в месяц	все домо-хо-зяйст-ва	домо-хо-зяйст-ва со сред-неду-ше-вым дохо-дом ниже про-жи-точ-ного мини-мума	домо-хо-зяйст-ва со сред-неду-ше-вым дохо-дом 15-20 тыс. тенге в месяц	домо-хо-зяйст-ва со сред-неду-ше-вым дохо-дом свыше 20 тыс. тенге в месяц	все домо-хо-зяйст-ва	домо-хо-зяйст-ва со сред-неду-ше-вым дохо-дом ниже про-жи-точ-ного мини-мума	домо-хо-зяйст-ва со сред-неду-ше-вым дохо-дом 15-20 тыс. тенге в месяц	домо-хо-зяйст-ва со сред-неду-ше-вым дохо-дом свыше 20 тыс. тенге в месяц

Из числа домо-хозяйств, приобре-тавших жилье в последние 5 лет, приобрели (в % к общему числу домохозяйств по группе, приобре-тавших жилье):

на собственные накопленные средства	57,0	53,7	53,4	55,3	55,7	47,7	52,1	55,3	62,0	60,6	80,0	-
кредиты, ссуды банка	7,8	2,5	14,9	16,1	8,3	2,3	14,6	16,1	6,1	2,7	20,0	-
наследство роди-телей, родст-венников	15,7	17,9	13,9	17,8	15,5	18,4	14,6	17,8	16,3	17,3	-	-
получено в подарок	11,9	17,6	9,9	5,4	11,3	16,7	10,4	5,4	14,1	18,7	-	-
другое	7,6	8,3	7,9	5,4	9,2	14,9	8,3	5,4	1,5	0,7	-	-



## 7.22 Распределение домохозяйств, приобретавших жилье в последние 5 лет, по площади приобретенного жилья

в процентах к общему количеству обследованных домохозяйств по группе, приобретавших жилье

	Всего				в том числе проживающие в							
					городе				селе			
	все домо-хо-зяйст-ва	домо-хо-зяйст-ва со сред-неду-ше-вым дохо-дом ниже про-жи-точ-ного мини-мума	домо-хо-зяйст-ва со сред-неду-ше-вым дохо-дом 15-20 тыс. тенге в месяц	домо-хо-зяйст-ва со сред-неду-ше-вым дохо-дом выше 20 тыс. тенге в месяц	все домо-хо-зяйст-ва	домо-хо-зяйст-ва со сред-неду-ше-вым дохо-дом ниже про-жи-точ-ного мини-мума	домо-хо-зяйст-ва со сред-неду-ше-вым дохо-дом 15-20 тыс. тенге в месяц	домо-хо-зяйст-ва со сред-неду-ше-вым дохо-дом выше 20 тыс. тенге в месяц	все домо-хо-зяйст-ва	домо-хо-зяйст-ва со сред-неду-ше-вым дохо-дом ниже про-жи-точ-ного мини-мума	домо-хо-зяйст-ва со сред-неду-ше-вым дохо-дом 15-20 тыс. тенге в месяц	домо-хо-зяйст-ва со сред-неду-ше-вым дохо-дом выше 20 тыс. тенге в месяц

Домохозяйства,

приобретавшие

жилье, всего 100,0 100,0 100,0 100,0 100,0 100,0 100,0 100,0 100,0 100,0 100,0 100,0 -

из них приоб

рели жилье

площадью:

до 30 м<sup>2</sup> 17,2 13,0 10,9 16,1 18,5 15,5 11,5 16,1 12,5 10,0 - -

от 31 до 50 м<sup>2</sup> 50,7 54,9 59,4 46,4 50,8 58,1 60,3 46,4 50,2 51,4 40,0 -

от 51 до 80 м<sup>2</sup> 25,7 25,6 23,8 14,3 24,6 22,4 21,9 14,3 29,7 29,3 60,0 -

свыше 80 м<sup>2</sup> 6,4 6,5 5,9 23,2 6,1 4,0 6,3 23,2 7,6 9,3 - -

### 7.23 Возможность улучшения жилищных условий в обследованных домохозяйствах в 2004 году

в процентах к общему количеству обследованных домохозяйств по группе

	Всего				в том числе проживающие в							
					городе				селе			
	все домо-х-зяйст-ва	домо-х-зяйст-ва со сред-неду-ше-вым дохо-дом ниже про-жи-точ-ного мини-мума	домо-х-зяйст-ва со сред-неду-ше-вым дохо-дом 15-20 тыс. тенге в месяц	домо-х-зяйст-ва со сред-неду-ше-вым дохо-дом выше 20 тыс. тенге в месяц	все домо-х-зяйст-ва	домо-х-зяйст-ва со сред-неду-ше-вым дохо-дом ниже про-жи-точ-ного мини-мума	домо-х-зяйст-ва со сред-неду-ше-вым дохо-дом 15-20 тыс. тенге в месяц	домо-х-зяйст-ва со сред-неду-ше-вым дохо-дом выше 20 тыс. тенге в месяц	все домо-х-зяйст-ва	домо-х-зяйст-ва со сред-неду-ше-вым дохо-дом ниже про-жи-точ-ного мини-мума	домо-х-зяйст-ва со сред-неду-ше-вым дохо-дом 15-20 тыс. тенге в месяц	домо-х-зяйст-ва со сред-неду-ше-вым дохо-дом выше 20 тыс. тенге в месяц

Домохозяйства

которые:

имеют возмож-ность улучшить свои жилищные условия	18,8	12,6	30,3	41,9	16,3	7,9	28,8	41,1	23,0	15,3	46,8	54,2
намерены улуч-шить свои жилищ-ные условия	10,3	8,0	12,9	16,4	8,4	5,2	12,5	16,4	13,3	9,5	17,0	16,7
не намерены улучшить свои жилищные ус-ловия	2,2	1,2	4,5	6,8	2,2	1,1	4,5	6,7	2,3	1,3	4,3	8,3
нет необходимо-сти улучшать свои жилищные условия	6,3	3,4	12,9	18,7	5,7	1,6	11,8	18,0	7,4	4,5	25,5	29,2

### 7.24 Возможность улучшения жилищных условий в низкодоходных домохозяйствах в 2001-2004 годах

в процентах к общему количеству обследованных низкодоходных домохозяйств

	Всего				в том числе проживающие в							
					городе				селе			
	2001	2002	2003	2004	2001	2002	2003	2004	2001	2002	2003	2004

Домохозяйст-

ва которые:

имеют возмож-ность улучшить свои жилищ-ные условия	3,4	3,6	11,4	12,6	3,5	3,7	8,0	7,9	3,4	3,6	13,9	15,3
--	-----	-----	------	------	-----	-----	-----	-----	-----	-----	------	------

продолжение

	Всего				в том числе проживающие в							
					городе				селе			
	2001	2002	2003	2004	2001	2002	2003	2004	2001	2002	2003	2004
нет необходи- мости улуч- шать свои жи- лищные условия	0,9	3,1	30,1	3,4	0,7	2,9	27,5	1,6	1,2	3,4	32,1	4,5

## 7.25 Удовлетворенность домохозяйств качеством питьевой воды в 2004 году

в процентах к общему количеству обследованных домохозяйств по группе

	Всего				в том числе проживающие в							
					городе				селе			
	все домо- хозяйст- ва	домо- хозяйст- ва со сред- неду- ше- вым дохо- дом ниже про- жи- точ- ного мини- мума	домо- хозяйст- ва со сред- неду- ше- вым дохо- дом 15-20 тыс. тенге в месяц	домо- хозяйст- ва со сред- неду- ше- вым дохо- дом свы- ше 20 тыс. тенге в месяц	все домо- хозяйст- ва	домо- хозяйст- ва со сред- неду- ше- вым дохо- дом ниже про- жи- точ- ного мини- мума	домо- хозяйст- ва со сред- неду- ше- вым дохо- дом 15-20 тыс. тенге в месяц	домо- хозяйст- ва со сред- неду- ше- вым дохо- дом свы- ше 20 тыс. тенге в месяц	все домо- хозяйст- ва	домо- хозяйст- ва со сред- неду- ше- вым дохо- дом ниже про- жи- точ- ного мини- мума	домо- хозяйст- ва со сред- неду- ше- вым дохо- дом 15-20 тыс. тенге в месяц	домо- хозяйст- ва со сред- неду- ше- вым дохо- дом свы- ше 20 тыс. тенге в месяц

Домохозяйства,  
которые удовлет-  
ворены качест-  
вом холодной  
воды, исполь-  
зуемой для пи-  
тья и пригото-  
вления пищи

66,3 72,3 58,0 57,0 60,5 65,4 56,4 55,1 76,1 76,3 76,6 83,3

Домохозяйства,  
которые не удов-  
летворены качест-  
вом холодной во-  
ды, используемой  
для питья и приго-  
товления пищи

33,7 27,7 42,0 43,0 39,5 34,6 43,6 44,9 23,9 23,7 23,4 16,7

## 7.26 Удовлетворенность низкодоходных домохозяйств качеством питьевой воды в 2002-2004 годах

в процентах ко всем опрошенным низкодоходным домохозяйствам

	Всего			в том числе проживающие в					
				городе			селе		
	2002	2003	2004	2002	2003	2004	2002	2003	2004

Домохозяйства, которые удовлетворены качеством холодной воды, используемой для питья и приготовления пищи

67,1 72,7 72,3 66,9 71,0 65,4 67,3 73,9 76,3

## 7.27 Возможность домохозяйств всех доходных групп включать в свой рацион основные продукты питания в 2004 году\*

в процентах к общему количеству обследованных домохозяйств

	Всего	в том числе употребляющие			
		ежедневно	не менее 3-х раз в неделю	1-2 раза в неделю	1-2 раза в месяц

Домохозяйства, имеющие в рационе:

хлеб и хлебобродуки	100,0	99,6	0,3	0,1	0,0
мясо и птицу	99,7	22,3	33,1	28,9	15,4
рыбу	93,3	1,3	10,6	27,8	53,6
молоко и молочные продукты	99,8	64,9	20,6	11,5	2,8
яйца	99,5	30,2	34,7	27,1	7,5
картофель	99,9	66,2	25,3	7,5	0,9
овощи	99,5	42,5	31,4	19,3	6,3
масло животное	97,0	48,1	21,8	16,2	10,9
масло растительное	100,0	78,6	15,8	4,2	1,4
сахар, чай	100,0	97,7	1,7	0,5	0,1
крупы	99,9	30,1	40,0	26,1	3,7
фрукты и ягоды	97,3	9,7	20,6	33,2	33,8
кондитерские изделия	99,2	22,6	29,0	28,8	18,8

\* Респондентами отмечено несколько вариантов ответов.

## 7.28 Возможность низкодоходных домохозяйств включать в свой рацион основные продукты питания в 2004 году\*

в процентах к общему количеству низкодоходных домохозяйств

	Всего	в том числе употребляющие			
		ежедневно	не менее 3-х раз в неделю	1-2 раза в неделю	1-2 раза в месяц
Домохозяйства, имеющие в рационе:					
хлеб и хлебопродукты	100,0	99,9	0,1	0,0	
мясо и птицу	99,4	13,8	27,6	32,9	25,1
рыбу	88,8	1,2	8,5	22,4	56,7
молоко и молочные продукты	99,8	69,6	16,1	10,7	3,4
яйца	98,9	30,8	29,8	27,2	11,1
картофель	100,0	61,3	25,6	11,4	1,7
овощи	98,8	27,6	31,8	27,0	12,4
масло животное	96,7	45,5	20,3	17,7	13,2
масло растительное	100,0	77,7	14,9	5,2	2,2
сахар, чай	100,0	97,6	1,5	0,9	0,0
крупы	99,9	29,8	35,7	29,2	5,2
фрукты и ягоды	95,3	5,4	13,7	29,6	46,6
кондитерские изделия	98,7	11,3	27,2	33,9	26,3

\* Респондентами отмечено несколько вариантов ответов.

## 7.29 Возможность домохозяйств с высоким уровнем среднедушевых доходов включать в свой рацион основные продукты питания в 2004 году\*

в процентах к общему количеству обследованных домохозяйств по группе

Домохозяйства со среднедушевым доходом 15-20 тыс. тенге в месяц					Домохозяйства со среднедушевым доходом свыше 20 тыс. тенге в месяц				
всего	в том числе употребляющие				всего	в том числе употребляющие			
	ежедневно	не менее 3-х раз в неделю	1-2 раза в неделю	1-2 раза в месяц		ежедневно	не менее 3-х раз в неделю	1-2 раза в неделю	1-2 раза в месяц

Домохозяйства, имеющие в рационе:

хлеб и хлебопродукты

мясо и птицу

рыбу

молоко и молочные продукты

яйца

картофель

овощи

масло животное

масло растительное

100,0	99,0	0,7	-	0,3	100,0	98,7	0,8	0,5	-
99,8	42,6	36,7	16,2	4,3	100,0	54,3	30,1	11,2	4,4
96,6	2,3	15,0	33,9	45,4	98,4	4,7	15,6	35,1	43,0
100,0	63,0	22,7	11,7	2,6	99,7	61,0	29,9	6,6	2,2
100,0	30,3	41,8	22,7	5,2	99,7	31,2	44,9	19,5	4,1
99,7	62,6	29,8	6,4	0,9	99,7	63,0	31,0	4,9	0,8
100,0	59,4	28,4	10,7	1,5	99,7	66,6	27,4	5,2	0,5
99,0	61,4	20,3	10,8	6,5	99,5	61,4	22,7	11,0	4,4
100,0	77,5	20,1	1,7	0,7	100,0	79,5	18,6	1,6	0,3

продолжение

	Домохозяйства со среднедушевым доходом 15-20 тыс. тенге в месяц					Домохозяйства со среднедушевым доходом свыше 20 тыс. тенге в месяц				
	в том числе употребляющие					в том числе употребляющие				
	всего	еже- дневно	не менее 3-х раз в неделю	1-2 раза в неделю	1-2 раза в месяц	всего	еже- дневно	не менее 3-х раз в неделю	1-2 раза в неделю	1-2 раза в месяц
сахар, чай	100,0	97,6	1,4	0,5	0,5	100,0	98,1	1,4	-	0,5
крупы	100,0	28,6	38,2	29,9	3,3	99,7	25,7	41,4	30,1	2,5
фрукты и ягоды	99,5	21,3	29,6	35,5	13,1	99,2	32,4	29,0	27,1	10,7
кондитерские изделия	99,3	43,7	27,0	19,6	9,0	99,5	51,0	22,4	19,5	6,6

\* Респондентами отмечено несколько вариантов ответов.

**7.30 Покупка предметов длительного пользования\***

в процентах к общему количеству обследованных домохозяйств по группе

	Всего				в том числе проживающие в							
					городе				селе			
	все домо- хозяйст- ва	домо- хо- зяйств со сред- недуше- вым дохо- дом про- жи- точно- го мини- мума	домо- хо- зяйств со сред- недуше- вым дохо- дом 15-20 тыс. тенге в месяц	домо- хо- зяйств со сред- недуше- вым дохо- дом выше 20 тыс. тенге в месяц	все домо- хозяйст- ва	домо- хо- зяйств со сред- недуше- вым дохо- дом про- жи- точно- го мини- мума	домо- хо- зяйств со сред- недуше- вым дохо- дом 15-20 тыс. тенге в месяц	домо- хо- зяйств со сред- недуше- вым дохо- дом выше 20 тыс. тенге в месяц	все домо- хозяйст- ва	домо- хо- зяйств со сред- недуше- вым дохо- дом про- жи- точно- го мини- мума	домо- хо- зяйств со сред- недуше- вым дохо- дом 15-20 тыс. тенге в месяц	домо- хо- зяйств со сред- недуше- вым дохо- дом выше 20 тыс. тенге в месяц

Домохозяйства, приобретавшие бывшие в упот- реблении пред- меты длитель- ного пользова- ния	9,7	10,3	8,8	10,1	8,7	9,3	8,1	10,3	11,5	10,8	17,0	8,3
Домохозяйства, приобретавшие новые предметы длительного по- льзования	54,4	41,8	78,0	84,1	59,5	46,6	79,0	86,2	45,6	39,1	66,0	54,2

продолжение

	Всего				в том числе проживающие в							
					городе				селе			
	все домо-х-зяйст-ва	домо-х-зяйст-ва со сред-неду-ше-вым дохо-дом ниже про-жи-точ-ного мини-мума	домо-х-зяйст-ва со сред-неду-ше-вым дохо-дом 15-20 тыс. тенге в месяц	домо-х-зяйст-ва со сред-неду-ше-вым дохо-дом свыше 20 тыс. тенге в месяц	все домо-х-зяйст-ва	домо-х-зяйст-ва со сред-неду-ше-вым дохо-дом ниже про-жи-точ-ного мини-мума	домо-х-зяйст-ва со сред-неду-ше-вым дохо-дом 15-20 тыс. тенге в месяц	домо-х-зяйст-ва со сред-неду-ше-вым дохо-дом свыше 20 тыс. тенге в месяц	все домо-х-зяйст-ва	домо-х-зяйст-ва со сред-неду-ше-вым дохо-дом ниже про-жи-точ-ного мини-мума	домо-х-зяйст-ва со сред-неду-ше-вым дохо-дом 15-20 тыс. тенге в месяц	домо-х-зяйст-ва со сред-неду-ше-вым дохо-дом свыше 20 тыс. тенге в месяц

Домохозяйства, использующие предметы длительного пользования, купленные еще в советское время (т.е. не покупали длительное время) 41,4 52,8 18,9 12,9 36,6 47,9 18,0 11,1 49,4 55,5 29,8 37,5

\* Респондентами отмечено несколько вариантов ответов.

### 7.31 Значение собственного дела (предприятие, фермерское хозяйство, личное подсобное хозяйство, оказание услуг) в 2004 году

в процентах к общему количеству обследованных домохозяйств

	Число обследуемых домохозяйств		Домохозяйства, состоящие из				
	всего	в том числе, проживающие в	1 лица	2 лиц	3 лиц	4 лиц	5 и более лиц
		городе					

Домохозяйства, имеющие собственное дело По степени значимости собственного дела для них (в % ко всем домохозяйствам по группе, имеющим собственное дело):

не смогли бы без него прожить 40,7 33,1 46,4 41,2 40,6 39,9 40,2 41,7

продолжение

	Число обследуемых домохозяйств			Домохозяйства, состоящие из				
	всего	в том числе, проживающие в		1 лица	2 лиц	3 лиц	4 лиц	5 и более лиц
		городе	селе					
имеет большое значение, но смогли бы прожить и без него	46,5	50,4	43,6	42,8	46,8	47,6	47,5	45,5
не имеет большого значения	7,8	11,2	5,3	8,4	9,0	7,7	7,5	7,4
не имеет никакого значения	5,0	5,3	-	7,6	3,6	4,8	4,8	5,4

### 7.32 Значение собственного дела (предприятие, фермерское хозяйство, личное подсобное хозяйство, оказание услуг) для домохозяйств по доходным группам в 2004 году

в процентах к общему количеству обследованных домохозяйств по группе

	Всего				в том числе проживающие в							
					городе				селе			
	все домохозяйства	домохозяйства со среднедушевым доходом ниже прожиточного минимума	домохозяйства со среднедушевым доходом 15-20 тыс. тенге в месяц	домохозяйства со среднедушевым доходом свыше 20 тыс. тенге в месяц	все домохозяйства	домохозяйства со среднедушевым доходом ниже прожиточного минимума	домохозяйства со среднедушевым доходом 15-20 тыс. тенге в месяц	домохозяйства со среднедушевым доходом свыше 20 тыс. тенге в месяц	все домохозяйства	домохозяйства со среднедушевым доходом ниже прожиточного минимума	домохозяйства со среднедушевым доходом 15-20 тыс. тенге в месяц	домохозяйства со среднедушевым доходом свыше 20 тыс. тенге в месяц
Домохозяйства, имеющие собственное дело	44,5	57,0	26,3	30,7	30,0	33,3	23,0	27,9	69,0	70,4	63,8	70,8
По степени значимости собственного дела для них (в % ко всем домохозяйствам по группе, имеющим собственное дело):												
не смогли бы без него прожить	40,7	49,5	30,7	23,2	33,1	39,9	29,3	23,2	46,4	52,1	36,7	23,5



продолжение

	Всего				в том числе проживающие в							
					городе				селе			
	все домо- хозяйст- ва	домо- хо- зяйст- ва со сред- неду- ше- вым домо- дом ниже про- жи- точ- ного мини- мума	домо- хо- зяйст- ва со сред- неду- ше- вым домо- дом 15-20 тыс. тенге в месяц	домо- хо- зяйст- ва со сред- неду- ше- вым домо- дом свы- ше 20 тыс. тенге в месяц	все домо- хозяйст- ва	домо- хо- зяйст- ва со сред- неду- ше- вым домо- дом ниже про- жи- точ- ного мини- мума	домо- хо- зяйст- ва со сред- неду- ше- вым домо- дом 15-20 тыс. тенге в месяц	домо- хо- зяйст- ва со сред- неду- ше- вым домо- дом свы- ше 20 тыс. тенге в месяц	все домо- хозяйст- ва	домо- хо- зяйст- ва со сред- неду- ше- вым домо- дом ниже про- жи- точ- ного мини- мума	домо- хо- зяйст- ва со сред- неду- ше- вым домо- дом 15-20 тыс. тенге в месяц	домо- хо- зяйст- ва со сред- неду- ше- вым домо- дом свы- ше 20 тыс. тенге в месяц
имеет большое значение, но смогли бы прожить и без него	46,5	38,6	52,9	59,8	50,4	38,7	53,6	58,9	43,6	38,5	50,0	64,7
не имеет большого значения	7,8	7,0	11,8	12,5	11,2	13,0	12,2	13,7	5,3	5,4	10,0	5,9
не имеет никакого значения	5,0	4,9	4,6	4,5	5,3	8,4	4,9	4,2	4,7	4,0	3,3	5,9

### 7.33 Использование личного подсобного хозяйства в 2004 году

в процентах к общему количеству обследованных домохозяйств

	Число обследуемых домохозяйств			Домохозяйства, состоящие из				
	всего	в том числе, проживающие в		1 лица	2 лиц	3 лиц	4 лиц	5 и более лиц
		городе	селе					
Домохозяйства, имеющие личное подсобное хозяйство, дачу, огород	59,8	40,3	92,9	36,1	53,2	55,1	63,9	77,5
в том числе по степени использования личного подсобного хозяйства (в % к числу домохозяйств по группе, имеющих личное подсобное хозяйство, дачу, огород):								
никак не используют	5,6	7,6	4,2	6,5	4,0	4,3	5,7	7,1

продолжение

	Число обследуемых домохозяйств			Домохозяйства, состоящие из				
	всего	в том числе, проживающие в		1 лица	2 лиц	3 лиц	4 лиц	5 и более лиц
		городе	селе					
продукцию с личного подсобного хозяйства, дачи (огорода) потребляют сами	62,8	72,3	55,7	72,0	63,2	65,0	60,9	60,5
продукцию с личного подсобного хозяйства, дачи (огорода) потребляют сами и продают оставшиеся излишки	30,7	19,9	38,6	21,1	32,6	30,3	32,5	30,6
большую часть продукции с личного подсобного хозяйства, дачи (огорода) производят для продажи	0,9	0,2	1,5	0,4	0,2	0,4	0,9	1,8

### 7.34 Использование личного подсобного хозяйства в домохозяйствах по доходным группам в 2004 году

в процентах к общему количеству обследованных домохозяйств по группе

	Всего				в том числе проживающие в							
					городе				селе			
все домохозяйства	домохозяйства со средним доходом ниже среднего минимума	домохозяйства со средним доходом 15-20 тыс. тенге в месяц	домохозяйства со средним доходом выше 20 тыс. тенге в месяц	домохозяйства	домохозяйства со средним доходом ниже среднего минимума	домохозяйства со средним доходом 15-20 тыс. тенге в месяц	домохозяйства со средним доходом выше 20 тыс. тенге в месяц	домохозяйства	домохозяйства со средним доходом ниже среднего минимума	домохозяйства со средним доходом 15-20 тыс. тенге в месяц	домохозяйства со средним доходом выше 20 тыс. тенге в месяц	домохозяйства

Домохозяйства, имеющие личное подсобное хозяйство, дачу, огород

59,8 76,0 37,2 36,4 40,3 46,2 32,4 32,0 92,9 92,8 91,5 100,0

продолжение

	Всего				в том числе проживающие в							
					городе				селе			
	все домо-хо-зяйст-ва	домо-хо-зяйст-ва со сред-неду-ше-вым дохо-дом ниже про-жи-точ-ного мини-мума	домо-хо-зяйст-ва со сред-неду-ше-вым дохо-дом 15-20 тыс. тенге в месяц	домо-хо-зяйст-ва со сред-неду-ше-вым дохо-дом свыше 20 тыс. тенге в месяц	все домо-хо-зяйст-ва	домо-хо-зяйст-ва со сред-неду-ше-вым дохо-дом ниже про-жи-точ-ного мини-мума	домо-хо-зяйст-ва со сред-неду-ше-вым дохо-дом 15-20 тыс. тенге в месяц	домо-хо-зяйст-ва со сред-неду-ше-вым дохо-дом свыше 20 тыс. тенге в месяц	все домо-хо-зяйст-ва	домо-хо-зяйст-ва со сред-неду-ше-вым дохо-дом ниже про-жи-точ-ного мини-мума	домо-хо-зяйст-ва со сред-неду-ше-вым дохо-дом 15-20 тыс. тенге в месяц	домо-хо-зяйст-ва со сред-неду-ше-вым дохо-дом свыше 20 тыс. тенге в месяц

в том числе по степени исполь-зования лично-го подсобного хозяйства (в % к числу домохо-зяйств по группе, имеющих личное подсобное хо-зяйство, дачу, огород):

никак не испо-льзуют

5,6 5,6 6,0 11,3 7,6 10,3 7,5 12,8 4,2 4,3 - 4,2

продукцию с личного подсоб-ного хозяйства, дачи (огорода) потребляют сами

62,8 59,4 70,9 69,9 72,3 68,0 78,0 68,0 55,7 57,0 41,9 79,1

продукцию с личного подсоб-ного хозяйства, дачи (огорода) потребляют са-ми и продают оставшиеся излишки

30,7 33,8 23,1 18,0 19,9 21,7 14,5 18,3 38,6 37,1 58,1 16,7

большую часть продукции с лич-ного подсобного хозяйства, дачи (огорода) произ-водят для про-дажи

0,9 1,2 - 0,8 0,2 - - 0,9 1,5 1,6 - -

### 7.35 О видах лишений и удельном весе низкодоходных домохозяйств, имеющих их в 2002-2004 годах\*

в процентах к общему числу домохозяйств, относящих себя к бедным

	Всего			в том числе проживающие в					
				городе			селе		
	2002	2003	2004	2002	2003	2004	2002	2003	2004
Домохозяйства, отметившие лишения:									
1 - не всегда едим досыта	12,0	8,6	6,9	14,7	10,8	7,6	9,4	6,9	5,8
2 - недостаточно в рационе продуктов белкового происхождения	54,1	55,5	49,3	58,4	62,0	57,7	50,0	50,7	37,5
3 - фрукты и овощи приобретаем только в сезон (летом), когда они не дорогие	74,5	79,9	82,3	75,5	80,3	84,0	74,0	79,6	79,8
4 - нет одежды для всех членов семьи на зимнее время года	30,5	32,8	29,7	26,0	29,5	26,5	34,6	35,2	34,4
5 - нет обуви для всех членов семьи на зимнее время года	28,4	29,8	27,0	24,3	26,0	23,2	32,2	32,6	32,5
6 - нет возможности оплатить жилищно-коммунальные услуги	...	13,4	15,1	...	23,4	21,9	...	5,9	5,6
7 - нет денег на жизненно важные лекарства	30,4	28,5	42,7	32,4	33,8	47,4	28,6	24,7	36,0
8 - не можем оплатить прием у платного врача	35,7	37,4	64,2	41,4	45,0	71,9	30,4	31,7	53,4
9 - не можем покупать регулярно фрукты для детей	37,5	43,5	39,0	38,8	44,5	33,5	36,2	42,8	46,6
10 - не можем давать деньги на питание детей в школе	14,9	15,3	14,1	14,7	16,6	12,6	15,0	14,3	16,4

продолжение

	Всего			в том числе проживающие в					
				городе			селе		
	2002	2003	2004	2002	2003	2004	2002	2003	2004
<b>11</b> - не можем покупать детям лакомства даже изредка	12,9	14,2	8,5	11,8	13,6	6,1	14,0	14,6	11,8
<b>12</b> - не можем покупать детям одежду по мере роста	19,0	17,7	15,3	16,4	16,9	11,8	21,5	18,3	20,1
<b>13</b> - не можем оплачивать пребывание детей в дошкольных учреждениях	4,9	4,1	4,0	7,3	7,4	5,2	2,6	1,6	2,3
<b>14</b> - нет необходимых предметов гигиены	6,1	4,5	5,2	5,5	3,7	5,6	6,8	5,0	4,7
<b>15</b> - нет возможности использовать ежегодный отпуск	52,5	55,8	51,5	60,6	66,7	59,5	44,9	47,8	40,2
<b>16</b> - нет возможности приобрести даже дешевую мебель	...	...	55,0	...	...	58,0	...	...	50,9
<b>17</b> - не можем организовать ритуальные обряды без обременительных долгов	34,4	35,3	48,5	34,4	41,5	49,9	34,5	30,8	46,5

\* Респондентами отмечено несколько вариантов ответов.

### 7.36 Недостаток денежных средств по низкодоходным домохозяйствам в 2002-2004 годах\*

в процентах к общему числу домохозяйств, относящих себя к бедным

	Всего			в том числе проживающие в					
				городе			селе		
	2002	2003	2004	2002	2003	2004	2002	2003	2004
Домохозяйства, продававшие свое имущество (одежду, мебель и др.) в связи с нуждой	7,4	4,5	5,2	10,9	6,7	6,3	4,2	2,9	3,7

### 7.37 Распределение домохозяйств, имеющих задолженность по оплате жилья и коммунальным услугам в 2004 году

в процентах к общему числу домохозяйств, относящих себя к бедным

	Всего	в том числе проживающие в	
		городе	селе
Домохозяйства, имеющие на момент опроса задолженность по оплате жилья и коммунальным услугам, всего	23,0	32,1	10,1
из них имеющие долг (в % ко всем домохозяйствам по группе, имеющим долг):			
не более 3-х тыс.тенге	47,1	41,4	72,9
от 3 до 5 тыс.тенге	25,3	26,2	21,6
от 5,1 до 10 тыс.тенге	12,4	14,4	3,2
от 10,1 до 20 тыс.тенге	5,7	6,6	1,4
более 20 тыс.тенге	9,5	11,4	0,9

### 7.38 Распределение низкодоходных домохозяйств, использующих заемные средства в 2004 году\*

в процентах к общему числу домохозяйств, относящих себя к бедным

	Всего	в том числе проживающие в	
		городе	селе
Домохозяйства, использующие заемные средства, всего	43,0	42,9	43,0
из них использовали (в % к домохозяйствам, использующим заемные средства):			
беспроцентный заем у знакомых или родственников	92,8	91,7	94,3
заем под проценты	5,2	6,1	4,0
ссуду	1,6	2,1	0,8
покупку в кредит	2,3	3,0	1,3

\* Респондентами отмечено несколько вариантов ответов.

### 7.39 Источники улучшения материального благосостояния по мнению низкодоходных домохозяйств в 2004 году

в процентах к общему числу домохозяйств по группе, относящих себя к бедным

	Всего	в том числе проживающие в	
		городе	селе
Домохозяйства, считающие, что:			
могут самостоятельно улучшить свое материальное благосостояние и выйти из бедности	7,4	5,7	9,8
для этого нужна помощь государства	75,2	73,8	77,2
нужна помощь родственников	3,5	3,3	3,8
не смогут выйти из бедности	13,9	17,2	9,2
Домохозяйства, считающие, что улучшить их материальное благосостояние может:			
предоставление работы	23,2	15,2	34,4
повышение профессионального уровня, приобретение новых навыков и знаний	1,5	1,9	1,0
повышение заработной платы	38,5	38,6	38,4
повышение пенсии	17,1	22,7	9,2
стартовый капитал (предоставление кредита), чтобы организовать свое дело	2,6	1,4	4,1
улучшение состояния здоровья	0,7	0,7	0,6
смена места жительства	0,5	0,4	0,6
повышение уровня социальных выплат	1,9	1,8	2,2
другое	0,1	0,1	0,1

### 7.40 Обращении низкодоходных домохозяйств за социальной помощью в 2004 году

в процентах к общему числу домохозяйств по группе, относящих себя к бедным

	Всего	в том числе проживающие в	
		городе	селе
Домохозяйства, которые обращались за социальной помощью	25,1	21,2	30,7
Домохозяйства, которые не обращались за социальной помощью	74,9	78,8	69,3
из них по причине:			
нет желания	6,0	5,7	6,3
нужно много справок, которые сложно собрать	10,5	11,2	9,5
нет средств на поездки в органы социальной защиты	0,5	0,2	1,0

продолжение

	Всего	в том числе проживающие в	
		городе	селе
выдаваемое пособие слишком низкое	4,3	5,4	2,7
считаю, что все равно не получу пособие	53,4	56,2	49,5
иное	0,2	0,1	0,3

#### 7.41 Распределение домохозяйств, относящих себя к среднему классу в 2004 году\*

в процентах к общему числу домохозяйств по группе, относящих себя к среднему классу

	Всего			в том числе проживающие в					
				городе			селе		
	все домо-хозяйства	домо-хозяйства со средне-недушевым доходом 15-20 тыс. тенге в месяц	домо-хозяйства со средне-недушевым доходом свыше 20 тыс. тенге в месяц	все домо-хозяйства	домохо со средне доходу 15-20 тыс. тенге в месяц	домо-хозяйства со средне-недушевым доходом свыше 20 тыс. тенге в месяц	все домо-хозяйства	домохо со средне доходу 15-20 тыс. тенге в месяц	домо-хозяйства со средне-недушевым доходом свыше 20 тыс. тенге в месяц

Домохозяйства, относящие себя к среднему классу, которых характеризует:

**1** - возможность замены относительно дорогих вещей личного пользования (зимняя одежда, обувь и т.п.) до срока их физического износа

74,5 81,8 80,8 72,7 82,0 80,9 77,8 80,0 78,9

**2** - возможность замены предметов длительного пользования (автомобиль, холодильник, телевизор, стиральная машина и др.) до срока их физического износа

41,1 46,5 51,7 38,1 45,6 51,6 46,9 55,0 52,6

**3** - наличие в семье "товаров научно-технического прогресса" (компьютер, компьютер с модемом и подключением в Интернет и др.)

10,0 20,0 29,5 13,5 21,1 30,4 3,4 10,0 15,8



продолжение

	Всего			в том числе проживающие в					
				городе			селе		
	все домо-хозяйства	домо-хозяйства со сред-неу-шевым дохо-дом 15-20 тыс. тенге в месяц	домо-хозяйства со сред-неу-шевым дохо-дом свыше 20 тыс. тенге в месяц	все домо-хозяйства	домохо со средне дохо-до 15-20 тыс. тенге в месяц	домо-хозяйства со сред-неу-шевым дохо-дом свыше 20 тыс. тенге в месяц	все домо-хозяйства	домохо со средне дохо-до 15-20 тыс. тенге в месяц	домо-хозяйства со сред-неу-шевым дохо-дом свыше 20 тыс. тенге в месяц
<b>4 - наличие и использо-вание новых средств связи (радиотелефона, сотового телефона и др.)</b>	21,7	41,9	50,0	27,9	44,4	51,2	9,9	17,5	31,6
<b>5 - использование услуг платной квалифициро-ванной медицинской помощи</b>	36,0	53,1	57,0	39,9	52,1	58,0	28,6	62,5	42,1
<b>6 - возможность получе-ния детьми платного образования (репетито-ры, платные курсы обу-чения языкам, элитные дошкольные учрежде-ния, платные средние школы и вузы)</b>	22,9	23,7	25,2	24,5	24,3	25,4	19,9	17,5	21,1
<b>7 - относительно регу-лярное питание вне дома</b>	19,7	28,0	38,1	22,3	28,8	39,2	14,7	20,0	21,1
<b>8 - проведение отпуска вне дома</b>	17,3	34,4	45,7	21,0	35,6	47,0	10,5	22,5	26,3
<b>9 - использование ка-бельного телевидения</b>	13,5	26,9	34,1	17,7	28,8	36,4	5,4	7,5	-
<b>10 - наличие запаса прочности (сбережений, материальных ценно-стей, недвижимости и пр.) в случае ухудшения экономической ситуации</b>	22,8	30,1	39,1	21,8	29,3	39,9	24,6	37,5	26,3
<b>11 - возможность при общения к культурным благам (кино, театр, концерты и т.д.)</b>	38,5	53,5	54,6	45,2	56,4	56,5	25,9	25,0	26,3
<b>12 - пользование услуга ми по страхованию жиз-ни, имущества, здоровья и др.</b>	7,4	9,3	10,9	7,4	10,0	11,0	7,5	2,5	10,5

## 7.42 Предпринимательская активность домохозяйств, относящих себя к среднему классу в 2004 году

в процентах к общему числу домохозяйств по группе, относящих себя к среднему классу

	Всего			в том числе проживающие в					
				городе			селе		
	все домохозяйства	домохозяйства со среднестебельным доходом 15-20 тыс. тенге в месяц	домохозяйства со среднестебельным доходом свыше 20 тыс. тенге в месяц	все домохозяйства	домохозяйства со среднестебельным доходом 15-20 тыс. тенге в месяц	домохозяйства со среднестебельным доходом свыше 20 тыс. тенге в месяц	все домохозяйства	домохозяйства со среднестебельным доходом 15-20 тыс. тенге в месяц	домохозяйства со среднестебельным доходом свыше 20 тыс. тенге в месяц

Домохозяйства, имеющие свое дело	39,7	25,7	30,1	26,2	22,6	27,6	65,1	57,5	68,4
Не имеют собственного дела, но пытались его организовать	7,7	3,9	4,6	5,9	3,8	4,2	11,1	5,0	10,5
Домохозяйства, которым приходилось вкладывать личные сбережения в свой бизнес или бизнес членов семьи	6,9	9,6	9,9	6,1	9,8	9,2	8,3	7,5	21,1

## 7.43 Причины, мешающие организации своего дела, в 2004 году\*

в процентах к общему числу домохозяйств по группе, относящих себя к среднему классу

	Всего			в том числе проживающие в					
				городе			селе		
	все домохозяйства	домохозяйства со среднестебельным доходом 15-20 тыс. тенге в месяц	домохозяйства со среднестебельным доходом свыше 20 тыс. тенге в месяц	все домохозяйства	домохозяйства со среднестебельным доходом 15-20 тыс. тенге в месяц	домохозяйства со среднестебельным доходом свыше 20 тыс. тенге в месяц	все домохозяйства	домохозяйства со среднестебельным доходом 15-20 тыс. тенге в месяц	домохозяйства со среднестебельным доходом свыше 20 тыс. тенге в месяц

Причины, мешающие организации своего дела:									
ничего не мешает, буду действовать	8,2	8,2	11,3	6,7	8,0	10,6	11,1	10,0	21,1
нет желания	24,5	31,9	42,7	25,2	30,1	42,4	23,0	50,0	47,4
не смогу	39,3	36,9	28,5	40,7	37,8	29,7	36,7	27,5	10,5

продолжение

	Всего			в том числе проживающие в					
				городе			селе		
	все домохозяйства	домохозяйства со средним доходом 15-20 тыс. тенге в месяц	домохозяйства со средним доходом свыше 20 тыс. тенге в месяц	все домохозяйства	домохозяйства со средним доходом 15-20 тыс. тенге в месяц	домохозяйства со средним доходом свыше 20 тыс. тенге в месяц	все домохозяйства	домохозяйства со средним доходом 15-20 тыс. тенге в месяц	домохозяйства со средним доходом свыше 20 тыс. тенге в месяц
финансовые затруднения	41,9	37,4	26,2	42,3	38,8	26,5	41,2	22,5	21,1
материально-технические затруднения	9,3	9,3	4,0	9,2	9,3	3,9	9,7	10,0	5,3
затрудняются ответить	1,6	3,0	3,0	1,7	3,3	2,8	1,4	-	5,3
иное	0,6	1,1	1,3	0,9	1,3	1,4	-	-	-

\* Респондентами отмечены несколько причин, мешающих организации своего дела.

#### 7.44 О возможном улучшении жизни в ближайшие 5 лет

в процентах к общему количеству обследованных домохозяйств по группе

	Всего	в том числе проживающие в	
		городе	селе
Всего опрошено домохозяйств	100,0	100,0	100,0
в том числе:			
считают, что жить будут лучше	36,6	33,5	41,9
считают, что лучше жить не будут	12,8	15,5	8,1
не думают об этом	25,2	23,6	27,8
затрудняются ответить	25,4	27,4	22,2

### 7.45 О возможном улучшении жизни в ближайшие 5 лет в зависимости от достигнутого уровня материального благосостояния

в процентах к общему количеству обследованных домохозяйств по группе

	Уровень материального благосостояния *					
	1	2	3	4	5	6
Всего опрошено домохозяйств	100,0	100,0	100,0	100,0	100,0	100,0
в том числе:						
считают, что жить будут лучше	10,8	22,9	31,4	49,9	68,2	74,2
считают, что лучше жить						
не будут	33,7	20,3	14,0	5,9	1,9	-
не думают об этом	27,4	27,2	27,6	22,0	14,4	15,2
затрудняются ответить	28,1	29,6	27,0	22,2	15,5	10,6

\* Уровни материального благосостояния подробно описаны в таблицах 7.7 или 7.9.

## 8. Товары и услуги для населения

**Уровень средних цен по республике** определяется как среднеарифметическая взвешенная величина из уровней цен отдельных регионов.

**Розничный товарооборот** отражает объем проданных потребительских товаров населению для конечного потребления или использования в домашнем хозяйстве. В объем включаются данные по предприятиям - юридическим лицам как с основным так и вторичным видом деятельности «Розничная торговля», а также объем продажи физическими лицами, занимающихся индивидуальной предпринимательской деятельностью.

**Индекс физического объема розничного товарооборота** – относительный показатель, характеризующий изменение объема продажи товарной массы (количественного фактора товаро-

оборота) в текущем периоде по сравнению с базисным.

**Объем платных услуг населению** представляет собой выручку производителей услуг в размере средств, поступивших непосредственно от граждан, которым они оказаны, или от предприятий (организаций), в уплату за услуги, оказанные их работникам.

**Обеспеченность населения предметами длительного пользования** – степень обеспечения (насыщенности) населения материальными благами и услугами. Один из показателей, характеризующий уровень удовлетворения потребности населения в материальных благах и услугах. Рассчитывается в виде средних величин на одного человека, 1000 человек и 100 семей (домохозяйств).

### 8.1 Индекс потребительских цен

на конец периода в процентах к декабрю предыдущего года

	2000	2001	2002	2003	2004
Все товары и услуги	109,8	106,4	106,6	106,8	106,7
в том числе:					
продовольственные товары (без алкогольных напитков)	113,9	110,0	107,8	108,0	108,3
алкогольные напитки	101,6	100,3	101,7	101,4	102,6
непродовольственные товары	106,1	104,5	106,3	106,9	106,2
платные услуги	107,1	103,5	105,8	105,9	105,9

### 8.2 Инфляция и изменение цен на товары и платные услуги населению

на конец периода, в процентах к декабрю предыдущего года

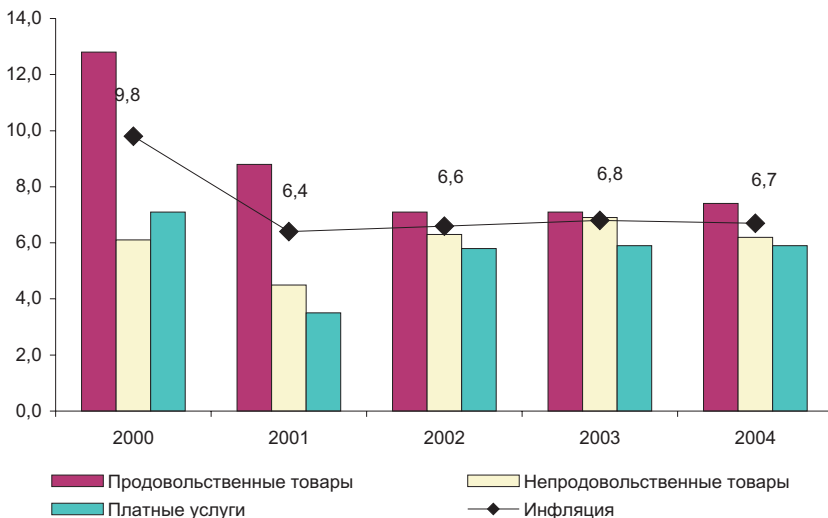

### 8.3 Средние розничные цены на основные виды товаров и платных услуг

на конец года; в тенге за кг., шт., услугу

	2000	2001	2002	2003	2004
<b>Продовольственные товары</b>					
Мука пшеничная высшего сорта	40	41	39	48	54
Хлеб пшеничный из муки первого сорта	38	41	40	44	49
Вермишель	71	74	72	77	82
Рис	66	62	81	77	81
Говядина	239	277	303	316	351
Баранина	256	310	348	381	424

продолжение

	2000	2001	2002	2003	2004
Свинина	229	296	311	290	349
Колбаса вареная	325	379	384	398	444
Колбаса полукопченая	385	457	477	491	545
Молоко, литр	47	54	51	56	54
Сметана	217	234	232	248	271
Творог	141	172	176	189	230
Сыр сычужный	453	524	531	567	597
Яйца, десяток	100	100	101	118	143
Масло животное	352	353	363	396	402
Масло растительное, литр	119	153	163	162	164
Рыба свежая	98	121	133	142	161
Сельдь	185	225	246	255	284
Картофель	26	25	31	35	31
Капуста белокочанная	32	25	28	34	31
Морковь	28	30	34	38	41
Лук репчатый	27	24	29	33	32
Яблоки	76	92	104	110	111
Сахар	80	78	82	80	81
Чай	578	630	653	680	699
Водка, литр	297	292	297	302	311

**Непродовольственные товары**

Брюки мужские	1764	2008	2267	2507	2668
Мужской костюм двойка	7229	8571	9392	9805	10609
Сорочка мужская деловая	931	1110	1300	1424	1534
Колготки женские	177	204	233	259	273
Платье для девочки дошкольного возраста	586	730	798	885	959
Мужские полуботинки	3545	4194	4576	4740	5030
Женские модельные туфли	3042	3544	3975	4162	4452
Комплект постельного белья	1069	1228	1339	1447	1547
Мыло хозяйственное, 200 гр	25	25	26	28	28
Холодильник однокамерный, объем 220л	37670	38940	40870	43164	43631
Электроутюг с пароувлажителем	2345	2642	2899	2966	2908
Телевизор цветного изображения, 51 см по диагонали	32021	32197	32715	32900	33436
Анальгин, 10 таблеток	17	16	15	15	15
Ампицилин тригидрат, 10 таблеток	64	53	51	49	48

**Платные услуги**

Электроэнергия, 100 квт. ч	382	377	388	402	408
Сетевой газ, куб. м	6,26	6,81	7,32	7,42	7,41
Сжиженный газ, баллон 50 литров	770	808	830	941	1060
Содержание жилища, кв. м	7,04	7,26	6,77	6,93	7,35
Центральное отопление, Гкал	1607	1587	1697	1751	1778
Горячее водоснабжение, куб. м	89	89	101	107	98
Холодное водоснабжение, куб. м	20	21	24	27	27
Поездка автобусом внутригородского сообщения	17	17	18	19	22
Абонентная плата за телефон, за месяц	354	353	353	362	428
Стрижка модельная в мужском зале	170	181	204	217	237

**8.4 Индексы цен и тарифов на потребительские товары и платные услуги**

на конец периода в процентах к декабрю предыдущего года

	2000	2001	2002	2003	2004
Хлебопродукты и крупяные изделия	103,4	104,7	102,1	111,1	108,5
Мясо и мясопродукты	121,7	117,8	109,3	104,0	112,3
Рыба и морепродукты	111,5	117,9	108,4	106,4	110,0
Молочные продукты	109,6	111,4	100,2	107,0	110,0
Яйца	122,8	98,0	102,7	113,3	120,3
Масло и жиры	97,3	111,7	104,7	102,4	101,3
Фрукты и овощи	138,7	117,9	136,1	122,3	105,9
Сахар	140,7	97,7	108,1	97,5	103,3
Кондитерские изделия	102,0	103,7	104,4	105,2	103,1
Чай	106,7	107,1	103,7	104,2	103,6
Минеральная вода и другие напитки	101,0	101,8	101,3	102,6	102,4
Алкогольные напитки	101,6	100,3	101,7	101,4	102,6
Табачные изделия	115,0	100,8	101,0	100,0	99,8
Одежда, обувь и ткани	106,8	107,2	108,0	106,7	106,6
одежда	107,4	107,3	108,3	107,1	106,9
ткани	107,0	107,3	105,1	106,7	104,6
пошив одежды и уход за ней	102,3	106,6	105,9	103,8	105,5
обувь, включая ремонт	105,8	107,0	107,1	105,8	106,5
Содержание жилища и коммунальные услуги	107,8	103,8	106,2	105,6	103,7
Содержание жилища	100,2	102,3	100,8	102,4	105,0
Ремонт жилища и товары для него	105,5	107,0	103,9	105,7	109,4
Водоснабжение	106,9	105,0	108,1	105,2	100,7
горячее	106,5	105,0	107,0	104,2	100,5
холодное	107,3	103,8	110,8	108,0	101,3
Отопление и электричество	109,3	102,8	106,0	105,8	103,6
электричество	103,4	99,5	103,6	103,2	101,3
газоснабжение	123,5	106,0	105,9	109,6	110,9
сетевой газ	120,2	108,1	106,2	105,1	106,0
сжиженный газ	126,4	104,5	105,7	113,1	114,8
центральное отопление	105,7	102,6	107,9	103,8	100,8
прочие виды топлива	111,1	110,5	103,6	118,9	107,9
Предметы домашнего обихода	103,0	104,8	104,6	104,0	103,6
мебель и ковровые изделия	104,7	104,9	104,7	103,7	102,9
бытовые текстильные изделия	106,5	104,3	105,2	104,8	105,8
бытовые приборы и ремонт	104,4	103,5	104,9	103,7	102,8
посуда и домашняя утварь	107,3	110,1	107,9	106,8	105,7
моющие средства	98,8	103,5	103,3	103,2	102,0
Здравоохранение	105,1	101,8	105,9	103,3	102,8
медикаменты	104,5	100,2	105,1	101,5	101,2
услуги здравоохранения	106,5	106,1	107,8	106,1	106,3
Транспорт	109,7	99,0	104,7	112,5	111,2
покупка транспортных средств	106,3	104,6	106,7	103,9	101,8
бензин	109,1	84,5	107,4	120,7	114,1
услуги пассажирского транспорта	111,4	103,1	103,7	109,4	110,3
Связь	100,2	100,5	101,4	101,3	113,3
Отдых, развлечения и культура	104,7	103,4	104,7	103,7	103,8
аудиовизуальное оборудование	104,8	102,8	102,7	101,9	101,9



продолжение

	2000	2001	2002	2003	2004
услуги учреждений культуры и спорта	105,3	103,5	105,9	105,1	106,6
книги и газеты	106,2	107,0	107,5	106,5	105,0
канцелярские товары	103,4	103,3	103,7	102,7	103,1
Образование	103,3	104,4	108,6	108,9	110,7
дошкольное	105,3	108,4	115,0	109,9	113,9
среднее	107,1	104,9	106,0	103,3	104,2
высшее	101,9	101,4	106,2	113,2	111,2
Разные товары и услуги	104,0	104,8	105,3	104,9	104,9
услуги по уходу за внешностью	103,6	106,1	105,6	105,2	107,5
товары личной гигиены	104,7	104,8	105,1	104,6	103,9
часы	104,7	104,3	103,8	104,4	105,3
индивидуальные услуги	100,7	104,0	106,0	105,2	105,6
Рестораны и гостиницы	109,8	108,8	105,1	106,3	107,2
рестораны	109,7	109,0	104,8	104,8	106,5
гостиницы	110,8	106,4	114,6	107,3	114,8

### 8.5 Индекс цен и тарифов на основные группы продовольственных, непродовольственных товаров и платных услуг в 2004 году

в процентах к декабрю предыдущего года

#### Продовольственные товары

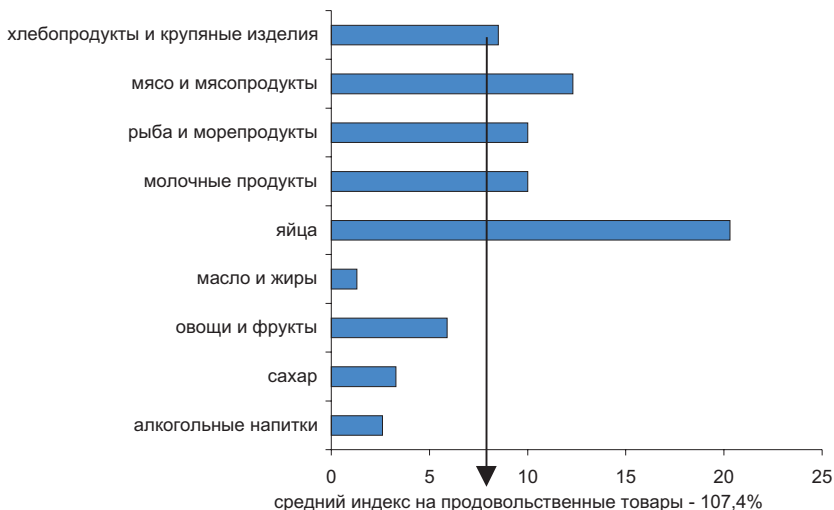

### Непродовольственные товары

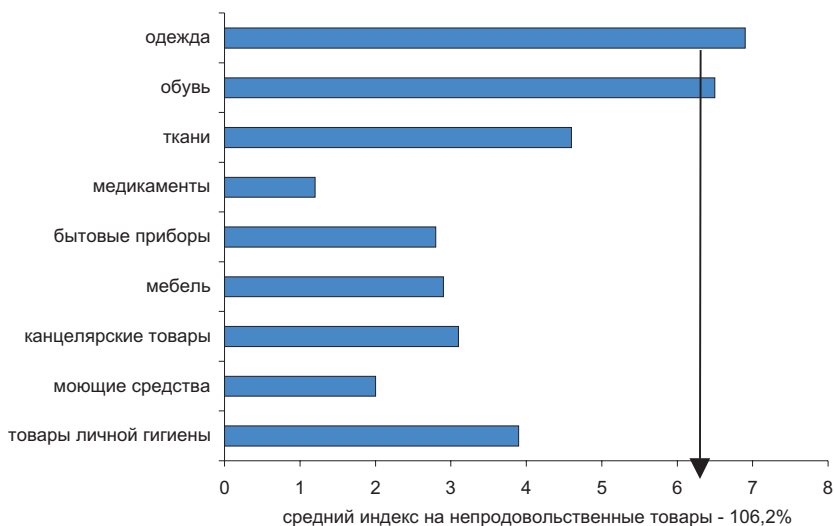

### Платные услуги населению

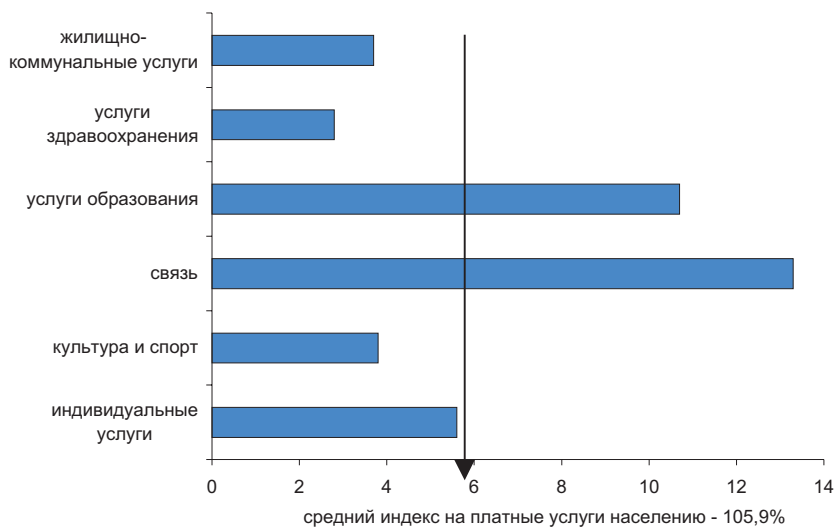

## 8.6 Индекс потребительских цен по областям Республики Казахстан

на конец периода в процентах к декабрю предыдущего года

	2000	2001	2002	2003	2004
<b>Республика Казахстан</b>	109,8	106,4	106,6	106,8	106,7
Акмолинская	110,8	107,0	105,2	108,7	107,1
Актюбинская	107,8	105,6	106,7	106,2	106,9
Алматинская	109,0	106,9	106,9	105,2	105,8
Атырауская	108,1	109,6	106,1	105,8	106,2
Восточно-Казахстанская	111,1	108,0	106,5	106,2	107,3
Жамбылская	111,5	105,7	106,8	108,6	105,6
Западно-Казахстанская	108,4	107,3	106,4	104,7	105,7
Карагандинская	109,1	104,9	106,2	106,4	107,3
Костанайская	108,7	104,9	105,0	105,9	106,1
Кызылординская	109,7	105,3	107,0	108,1	106,2
Мангистауская	105,1	110,4	107,9	107,3	105,9
Павлодарская	108,8	103,2	105,6	106,0	106,8
Северо-Казахстанская	110,8	109,2	107,1	106,5	106,4
Южно-Казахстанская	109,3	104,5	107,7	106,9	104,8
г. Астана	110,0	106,3	106,6	106,5	107,1
г. Алматы	112,2	107,9	107,5	108,5	108,7

## 8.7 Индекс цен на продовольственные товары по областям Республики Казахстан

на конец периода в процентах к декабрю предыдущего года

	2000	2001	2002	2003	2004
<b>Республика Казахстан</b>	112,8	108,8	107,1	107,1	107,4
Акмолинская	114,9	109,1	106,2	110,5	107,7
Актюбинская	108,8	109,6	107,4	107,0	107,9
Алматинская	112,2	108,5	105,8	104,5	107,5
Атырауская	108,6	114,4	104,3	105,2	106,2
Восточно-Казахстанская	115,9	110,3	108,4	106,5	108,1
Жамбылская	113,6	105,7	109,7	109,7	105,7
Западно-Казахстанская	114,3	112,6	106,2	103,1	104,7
Карагандинская	113,3	105,6	106,9	107,8	108,4
Костанайская	111,3	106,4	104,8	106,7	106,2
Кызылординская	110,4	106,4	109,6	109,2	107,0
Мангистауская	107,4	111,5	106,1	104,6	106,6
Павлодарская	110,5	106,3	105,3	107,7	107,6
Северо-Казахстанская	114,5	114,2	107,4	105,0	106,6
Южно-Казахстанская	112,2	104,6	109,2	107,2	104,2
г. Астана	112,0	110,1	106,6	107,1	107,9
г. Алматы	114,2	112,0	107,6	109,0	110,1

### 8.8 Индекс цен на непродовольственные товары по областям Республики Казахстан

на конец периода в процентах к декабрю предыдущего года

	2000	2001	2002	2003	2004
<b>Республика Казахстан</b>	106,1	104,5	106,3	106,9	106,2
Акмолинская	105,5	105,9	104,7	106,7	104,9
Актюбинская	106,3	103,3	106,2	105,7	107,4
Алматинская	102,7	103,0	113,1	106,0	103,9
Атырауская	106,3	107,0	104,0	105,9	108,6
Восточно-Казахстанская	107,1	108,4	105,9	107,6	106,2
Жамбылская	103,6	101,1	103,3	106,6	105,2
Западно-Казахстанская	103,6	103,5	107,9	107,2	107,1
Карагандинская	105,1	104,2	104,0	105,1	105,0
Костанайская	103,4	101,5	103,9	106,2	106,2
Кызылординская	111,2	107,3	107,4	109,3	108,0
Мангистауская	104,3	106,7	107,6	109,1	105,9
Павлодарская	105,5	103,7	106,6	106,1	103,6
Северо-Казахстанская	106,3	103,0	105,1	106,8	106,3
Южно-Казахстанская	104,5	105,7	107,4	105,9	105,7
г. Астана	108,8	103,4	106,0	105,7	105,4
г. Алматы	110,2	104,2	106,6	110,3	109,7

### 8.9 Индекс цен на платные услуги населению по областям Республики Казахстан

на конец периода в процентах к декабрю предыдущего года

	2000	2001	2002	2003	2004
<b>Республика Казахстан</b>	107,1	103,5	105,8	105,9	105,9
Акмолинская	107,4	104,0	103,7	106,9	107,8
Актюбинская	107,2	100,1	105,8	105,1	104,7
Алматинская	108,2	107,3	103,1	105,7	104,4
Атырауская	108,5	102,5	111,4	107,0	103,9
Восточно-Казахстанская	105,2	102,9	103,2	104,4	106,8
Жамбылская	114,4	110,1	104,3	108,4	105,7
Западно-Казахстанская	100,6	100,2	105,5	105,5	106,2
Карагандинская	104,1	104,3	106,7	105,0	107,3
Костанайская	108,1	105,0	106,4	104,1	105,9
Кызылординская	106,8	101,3	101,4	104,9	102,8
Мангистауская	101,3	111,8	111,6	110,8	104,5
Павлодарская	108,3	96,5	105,4	102,6	108,4
Северо-Казахстанская	107,3	105,0	108,2	109,0	106,2
Южно-Казахстанская	107,7	103,3	105,0	107,2	105,4
г. Астана	106,8	101,5	107,3	106,1	107,3
г. Алматы	109,7	103,1	108,1	105,9	105,1

### 8.10 Распределение общего объема розничного товарооборота по секторам торговли

	млрд. тенге				
	2000	2001	2002	2003	2004
Общий объем розничного товарооборота -					
всего	570,4	719,6	826,3	968,9	1218,9
Государственный сектор торговли	1,0	0,4	0,4	0,4	0,6
Негосударственный сектор торговли	569,4	719,2	825,9	968,5	1218,3

### 8.11 Индексы физического объема розничного товарооборота

	в процентах к предыдущему году				
	2000	2001	2002	2003	2004
Розничный товароборот, всего	107,1	115,7	108,2	109,8	118,2
в том числе:					
продовольственные товары	98,6	109,8	103,6	101,3	106,4
из них:					
продукты питания	98,6	110,7	103,0	99,8	106,1
алкогольные напитки	98,7	104,7	104,5	111,6	148,5
непродовольственные товары	115,3	120,7	111,9	115,9	125,5

### 8.12 Общий объем розничного товарооборота по отдельным товарным группам

	млрд. тенге				
	2000	2001	2002	2003	2004
Все товары	570,4	719,6	826,3	968,9	1218,9
Продовольственные товары	250,4	305,5	339,8	370,3	418,6
из них:					
мясо, в том числе мясо домашней					
птицы и мясные продукты	49,9	46,4	54,4	53,9	62,0
рыба, ракообразные и моллюски	4,7	5,3	6,1	6,4	8,5
пищевые масла и жиры	14,5	19,3	22,0	23,1	26,6
молочные продукты и яйца	18,3	24,7	27,5	28,5	31,0
сахар	13,0	15,5	18,4	20,2	19,3
шоколад и сахаристые кондитерские					
изделия	14,7	16,1	18,8	19,7	20,4
хлеб и хлебобулочные изделия	17,5	24,1	23,4	23,7	26,9
мука, крупа и макаронные изделия	8,9	19,3	25,1	27,6	33,5
картофель	6,5	7,4	8,9	11,2	12,0
фрукты и овощи	19,2	22,7	26,0	26,5	30,6
алкогольные напитки	33,5	35,5	37,3	42,5	49,2
табачные изделия	11,1	9,6	9,7	15,7	21,6
Непродовольственные товары	320,0	414,1	486,5	598,6	800,3

продолжение

	2000	2001	2002	2003	2004
из них:					
одежда и белье	55,4	60,8	73,1	92,6	104,5
текстильные изделия	20,9	24,1	16,6	24,0	24,6
обувь	28,1	35,1	36,3	41,4	44,8
синтетические моющие средства, мыло	-	4,3	7,6	7,9	6,9
фармацевтические товары	13,1	11,8	14,0	17,7	23,6
различная домашняя утварь, ножевые изделия, фаянсовая посуда, изделия их стекла, фарфора и керамики	5,5	6,9	7,6	8,3	10,3
электротовары	11,6	15,1	17,5	27,0	41,0
телерадиотовары	11,1	14,8	14,9	18,4	27,8

### 8.13 Объем реализации услуг по видам экономической деятельности

	2001				2002			
	всего (без НДС), млн. тенге	удельный вес в общем объеме, %	из них оплачено населением* (с НДС), млн. тенге	удельный вес в общем объеме, %	всего (без НДС), млн. тенге	удельный вес в общем объеме, %	из них оплачено населением* (с НДС), млн. тенге	удельный вес в общем объеме, %
Оказано услуг, всего	399011,7	100,0	24925,6	100,0	458533,8	100,0	30064,5	100,0
Оказано услуг, по основному виду деятельности, всего	315016,4	78,9	24925,6	100,0	400174,1	87,3	30064,5	100,0
из них:								
услуги, связанные с имуществом недвижимым	23900,0	6,0	12350,5	49,5	29859,5	6,5	16326,2	54,3
услуги, по предоставлению в аренду машин и оборудования и по прокату предметов личного пользования и товаров бытовых	6364,3	1,6	155,2	0,6	6400,1	1,4	132,1	0,4
услуги компьютерные и услуги, связанные с ними	6836,0	1,7	346,2	1,4	9014,1	2,0	468,4	1,6
услуги по исследованиям и разработкам	11316,7	2,8	29,8	0,1	15598,5	3,4	25,9	0,1
услуги прочие, предоставляемые потребителям	108147,4	27,1	3635,3	14,6	137137,1	29,9	3947,4	13,1
услуги в области государственного управления	128185,9	32,1	191,5	0,8	165267,1	36,0	246,8	0,8
услуги по канализации, удалению отходов, санитарной обработке и аналогичные услуги	4048,4	1,0	885,1	3,6	3942,2	0,9	986,2	3,3

продолжение

	2001				2002			
	всего (без НДС), млн. тенге	удель- ный вес в общем объеме, %	из них опла- чено насе- лением* (с НДС), млн. тенге	удель- ный вес в общем объеме, %	всего (без НДС), млн. тенге	удель- ный вес в общем объеме, %	из них опла- чено насе- лением* (с НДС), млн. тенге	удель- ный вес в общем объеме, %
услуги по организации отдыха, культурных и спор- тивных мероприятий	24828,5	6,2	6609,4	26,5	31418,6	6,9	7156,1	23,8
услуги прочие	1389,2	0,4	722,4	2,9	1536,9	0,3	775,4	2,6
Кроме того:						-	-	-
Услуги оказываемые предприятиями, имеющие вторичный вид деятель- ности	80556,3	20,2	-	-	10211,8	2,2	-	-
Услуги, оказываемые индивидуальными пред- принимателями	-	-	-	-	-	-	-	-
Услуги, оказываемые не- профильными пред- приятиями	3439,0	0,9	-	-	48148,1	10,5	-	-

продолжение

	2003				2004			
	всего (без НДС), млн. тенге	удель- ный вес в общем объеме, %	из них опла- чено насе- лением* (с НДС), млн. тенге	удель- ный вес в общем объеме, %	всего (без НДС), млн. тенге	удель- ный вес в общем объеме, %	из них опла- чено насе- лением* (с НДС), млн. тенге	удель- ный вес в общем объеме, %
Оказано услуг, всего	554296,7	100,0	35856,1	100,0	780662,0	100,0	48373,4	100,0
Оказано услуг, по основ- ному виду деятельности, всего	511816,4	92,3	35856,1	100,0	702658,9	90,0	48373,4	100,0
из них:								
услуги, связанные с иму- ществом недвижимым	41622,0	7,5	19871,9	55,4	52515,7	6,7	25848,2	53,5
услуги, по предоставле- нию в аренду машин и оборудования и по про- кату предметов личного пользования и товаров бытовых	2534,4	0,4	197,1	0,6	7661,7	1,0	588,9	1,2
услуги компьютерные и - услуги, связанные с ними	13832,3	2,5	621,4	1,7	18734,7	2,4	441,8	0,9

продолжение

	2003				2004			
	всего (без НДС), млн. тенге	удель- ный вес в общем объеме, %	из них опла- чено насе- лением* (с НДС), млн. тенге	удель- ный вес в общем объеме, %	всего (без НДС), млн. тенге	удель- ный вес в общем объеме, %	из них опла- чено насе- лением* (с НДС), млн. тенге	удель- ный вес в общем объеме, %
услуги по исследованиям и разработкам	20150,9	3,6	106,4	0,3	28839,1	3,7	10,7	0,0
услуги прочие, предоставляемые потребителям	199570,6	36,0	4343,1	12,1	298646,3	38,3	6243,5	12,9
услуги в области государственного управления	187298,2	33,8	306,6	0,8	234445,7	30,0	340,9	0,7
услуги по канализации, удалению отходов, санитарной обработке и аналогичные услуги	4495,2	0,8	1134,0	3,2	6197,5	0,8	1739,7	3,6
услуги по организации отдыха, культурных и спортивных мероприятий	40843,7	7,4	8349,3	23,3	53937,7	6,9	10445,6	21,6
услуги прочие	1469,1	0,3	926,3	2,6	1680,5	0,2	2714,1	5,6
Кроме того:								
Услуги оказываемые предприятиями, имеющие вторичный вид деятельности	4919,7	0,9	-	-	14107,6	1,8	-	-
Услуги, оказываемые индивидуальными предпринимателями	3968,2	0,7	-	-	7261,2	0,9	-	-
Услуги, оказываемые непрофильными предприятиями	33592,4	6,1	-	-	56634,3	7,3	-	-

\* Данные указаны без учета объемов услуг, оказанных индивидуальными предпринимателями.



## 8.14 Обеспеченность населения предметами длительного пользования

штук

	На 100 семей					На 1000 населения				
	2000	2001	2002	2003	2004	2000	2001	2002	2003	2004
Телевизоры	140	142	144	144	153	351	355	356	357	383
Магнитофоны, видеоманитоны	114	121	122	133	147	286	303	317	333	367
Фотоаппараты	22	26	33	38	42	56	73	83	95	104
Холодильники и морозильники	118	120	122	125	127	296	301	303	314	316
Стиральные машины	103	105	106	108	108	259	262	264	269	269
Электропылесосы	65	65	66	70	76	162	163	164	175	191
Мотоциклы и мопеды	3	3	2	2	2	8	7	5	5	4
Легковые автомобили	26	27	27	29	31	65	68	68	73	76
Видеокамеры*	...	1	1	1	1	...	2	2	3	3
Микроволновые печи*	...	1	1	2	3	...	3	4	6	8
Мотоциклы*	...	4	4	4	4	...	11	11	11	11
Велосипеды*	...	10	10	11	12	...	28	28	32	35
Сотовые телефоны*	...	-	3	5	7	...	8	8	13	19
Швейные машины*	...	52	53	54	54	...	142	147	152	154

\* По данным ежеквартального обследования 12 тыс. домохозяйств.

## 9. Жилищные условия населения

**Жилищный фонд** – находящиеся на территории Республики Казахстан жилища всех форм собственности.

**Жилище** – отдельная жилая единица (индивидуальный жилой дом или квартира), предназначенная и используемая для постоянного проживания.

**Жилой дом** – здание, как минимум половина которого, состоит из жилых помещений.

**Жилая площадь** - сумма площадей жилых комнат (спальни, гостиной, детской, домашнего кабинета и тому подобное) в жилище, исчисляемая в квадратных метрах.

**Нежилая площадь** – сумма площадей внутренних подсобных помещений (кухни, ванной комнаты, туалета, прихожей, коридора, квартирной кладовой и тому подобное) в жилище, исчисляемая в квадратных метрах.

**Полезная площадь** – сумма жилой и нежилой площадей жилища.

**Обеспеченность населения жильем** – определяется как отношение полезной площади жилищ (в квадратных метрах) к численности лиц проживающих в них.

**Общее число построенных квартир** включает квартиры в жилых домах квартирного и гостиничного типа и общежитиях, построенных в городских и сельских населенных пунктах предприятиями и организациями всех форм собственности, а так же индивидуальными застройщиками.

**Распределение домохозяйств по видам и размеру занимаемого жилья** - число (или доля) домохозяйств (по материалам выборочного обследования домохозяйств), сгруппированных по видам (отдельная квартира, коммунальная квартира, общежитие, отдельный дом, часть дома, другое жилое помещение) и размеру (1 комната, 2 комнаты, 3 комнаты и далее) жилья.

**Распределение домохозяйств по типу занимаемого жилья в зависимости от размера среднедушевого денежного дохода** - число (или доля) домохозяйств (по материалам выборочного обследования домохозяйств), сгруппированных по типу занимаемого жилья (отдельная квартира, комната в квартире, отдельный дом, часть дома) в заданных интервалах по уровню среднедушевых денежных доходов.

**Благоустройство жилищного фонда** – оборудование жилых помещений отдельными видами благоустройства (водопроводом, канализацией, центральным отоплением, газом, горячим водоснабжением, ванными комнатами и т. п.)

Жилое помещение считается оборудовано:

**водопроводом**, если трубы проложены внутри жилища. Может предусматриваться водопровод либо от центральной сети, либо от индивидуальной установки;

**центральным отоплением**, если отопление осуществляется либо с помощью центральной отопительной станции либо установки, предусмотренной внутри здания или жилища и предназначенной для целей отопления, независимо от источника энергии;

**горячим водоснабжением** от специальных водопроводов, подающих в жилые помещения горячую воду для бытовых нужд, независимо от того, подается она централизованно или от индивидуальных водонагревателей;

**газом**, как сетевым, так и сжиженным, при наличии установленной напольной газовой плиты.

**9.1 Жилищный фонд\***

общая площадь жилищ, на конец года; млн. кв. м

	2001	2002	2003	2004
Жилищный фонд – всего	241,0	238,3	243,0	252,7
в том числе:				
частный	231,0	230,2	235,3	244,9
государственный	9,9	8,1	7,7	7,8
Городской жилищный фонд – всего	140,3	140,9	144,8	153,0
в том числе:				
частный	132,3	133,9	138,1	146,3
государственный	8,0	7,0	6,7	6,7
Сельский жилищный фонд – всего	100,7	97,4	98,2	99,7
в том числе:				
частный	98,8	96,3	97,2	98,6
государственный	1,9	1,1	1,0	1,1

\* По данным Регистра жилого фонда.

**9.2 Основные показатели жилищных условий населения\***

	2001	2002	2003	2004
Средняя обеспеченность населения жильем, кв. м общей площади на одного жителя – всего	16,3	16,6	17,0	17,3
в том числе:				
городская местность	17,2	17,3	18,0	18,4
сельская местность	15,3	15,6	15,8	15,9
Уровень благоустройства жилищного фонда, процентов:				
водопроводом	51,9	52,4	52,8	53,5
горячим водоснабжением	31,4	31,9	32,6	33,7
канализацией	44,1	43,1	43,3	43,7
газом	88,9	88,2	88,1	87,9
центральной отоплением	37,3	37,4	37,5	38,1
ваннами	39,9	37,6	36,3	37,7
напольными электроплитами	6,9	6,9	6,8	7,0

\* По данным Регистра жилого фонда.

### 9.3 Ввод в действие жилых домов

тысяч квадратных метров общей жилой площади жилищ

	Введено в действие предприятиями, организациями всех форм собственности	в том числе		
		государственными предприятиями и организациями	частными предприятиями и организациями	
			всего	из них населением
2000	1218	132	1086	910
2001	1506	125	1381	1094
2002	1552	84	1469	1159
2003	2111	273	1838	1432
2004	2591	101	2490	1781

### 9.4 Число построенных квартир и их средний размер

	2000	2001	2002	2003	2004
<b>За счет всех источников финансирования</b>					
Число квартир, тыс.	10,9	12,5	12,6	18,2	21,9
Их средний размер, кв. м общей площади	111,5	120,5	121,8	113,2	115,4
Удельный вес жилой площади в общей площади квартир, процентов	60,4	61,3	61,0	62,0	64,0
<b>в том числе за счет средств индивидуальных застройщиков</b>					
Число квартир, тыс.	7,4	8,5	8,8	11,3	13,5
Их средний размер, кв. м общей площади	123,7	129,0	131,8	125,0	130,2
Удельный вес жилой площади в общей площади квартир, процентов	60,2	62,0	62,3	61,0	64,8

### 9.5 Распределение домохозяйств по типу занимаемого жилья в зависимости от размера среднедушевого дохода в 2004 году\*

в процентах

	Все домашние хозяйства	по типу занимаемого жилья:			
		отдельная квартира	комната в квартире	отдельный дом	часть дома

Со среднедушевым доходом

в месяц, в тенге

до 1000	-	-	-	-	-
1001-2000	100	30,8	-	56,4	12,8
2001-3000	100	27,1	-	64,8	8,1
3001-4000	100	19,7	-	66,9	13,4
4001-5000	100	29,5	0,1	60,4	10,0
5001-6000	100	33,2	0,3	56,0	10,5
6001-7000	100	42,3	0,1	46,5	11,1

продолжение

	Все домашние хозяйства	по типу занимаемого жилья:			
		отдельная квартира	комната в квартире	отдельный дом	часть дома
7001-8000	100	49,1	0,3	41,2	9,3
8001-9000	100	49,7	0,1	40,0	10,2
9001-10000	100	56,6	0,1	34,2	9,1
10001-11000	100	64,2	0,3	27,2	8,3
11001-12000	100	62,4	0,6	28,2	8,7
12001-13000	100	66,1	-	26,3	7,6
13001-14000	100	68,8	0,4	24,5	6,3
14001-15000	100	67,0	0,6	24,6	7,7
15001-16000	100	65,1	0,4	26,4	8,1
16001-17000	100	70,6	0,4	21,4	7,7
17001-18000	100	72,7	-	19,1	8,2
18001-19000	100	69,9	-	20,9	9,2
19001-20000	100	73,2	-	21,1	5,7
20001-21000	100	69,2	0,8	21,7	8,3
21001-22000	100	65,3	-	28,4	6,3
22001-23000	100	81,0	-	12,7	6,3
23001-24000	100	70,9	-	23,6	5,5
24001-25000	100	77,8	-	13,0	9,3
свыше 25000	100	75,2	0,7	17,3	6,9

\* По материалам выборочного обследования домашних хозяйств.

## 9.6 Обеспеченность населения жильем по областям Республики Казахстан

на конец года; квадратных метров общей площади на 1 жителя

	2000	2001	2002	2003	2004
<b>Республика Казахстан</b>	16,2	16,3	16,6	17,0	17,3
Акмолинская	16,5	16,7	17,1	17,3	17,4
Актюбинская	15,0	15,2	15,7	17,8	17,4
Алматинская	14,9	15,0	15,2	15,2	15,4
Атырауская	13,9	14,0	14,5	14,6	14,7
Восточно-Казахстанская	16,1	16,3	16,6	18,2	18,2
Жамбылская	14,8	15,0	15,1	15,1	15,2
Западно-Казахстанская	14,5	14,7	15,0	15,2	15,1
Карагандинская	17,6	17,8	18,1	18,5	19,3
Кызылординская	16,0	16,1	16,3	17,8	16,6
Костанайская	16,8	17,0	17,7	16,5	18,3
Мангистауская	14,2	14,4	14,5	15,4	15,4
Павлодарская	17,0	17,3	17,4	17,7	19,9
Северо-Казахстанская	17,1	17,2	17,5	17,6	17,8
Южно-Казахстанская	17,0	17,0	17,1	17,2	17,3
г. Астана	15,7	14,7	15,4	18,1	19,2
г. Алматы	17,5	17,9	17,7	17,9	18,4

## 9.7 Размер занимаемого жилья по областям Республики Казахстан\*

на начало года, в процентах

	Все до- машние хозяйства	из них занимающие			
		1 комнату			
		2001	2002	2003	2004
<b>Республика Казахстан</b>	100	11,2	9,3	9,2	8,6
Акмолинская	100	7,3	6,8	6,8	5,2
Актюбинская	100	9,0	14,7	13,1	13,5
Алматинская	100	7,7	5,9	5,0	3,9
Атырауская	100	7,1	3,3	4,8	4,1
Восточно-Казахстанская	100	12,3	12,2	11,4	11,0
Жамбылская	100	6,4	3,8	3,3	3,3
Западно-Казахстанская	100	12,3	13,3	15,6	11,9
Карагандинская	100	10,1	7,5	7,3	7,3
Костанайская	100	10,9	10,1	10,9	10,7
Кызылординская	100	4,4	2,8	3,3	2,2
Мангистауская	100	5,0	7,1	7,1	6,3
Павлодарская	100	11,3	14,2	11,7	11,5
Северо-Казахстанская	100	8,9	12,0	13,2	12,4
Южно-Казахстанская	100	8,5	3,3	3,3	2,9
г. Астана	100	30,0	14,2	15,8	15,8
г. Алматы	100	29,7	17,0	16,9	16,9

продолжение

	2 комнаты			
	2001	2002	2003	2004
<b>Республика Казахстан</b>	33,2	29,6	28,6	28,3
Акмолинская	29,2	27,7	28,5	28,7
Актюбинская	33,4	32,2	33,7	31,0
Алматинская	23,9	23,9	20,3	20,5
Атырауская	32,6	26,3	22,2	20,4
Восточно-Казахстанская	40,3	33,3	31,7	30,4
Жамбылская	26,0	17,5	16,8	14,2
Западно-Казахстанская	33,3	35,4	34,2	35,4
Карагандинская	42,3	36,8	36,0	35,4
Костанайская	34,5	32,5	31,8	32,2
Кызылординская	16,7	22,5	18,6	16,7
Мангистауская	35,6	33,8	31,7	34,2
Павлодарская	35,1	27,1	26,4	26,0
Северо-Казахстанская	38,5	30,2	30,2	30,5
Южно-Казахстанская	27,8	20,0	18,0	19,2
г. Астана	38,7	39,6	41,7	41,7
г. Алматы	34,4	36,9	38,3	38,3

ОКОНЧАНИЕ

	3 и более комнат			
	2001	2002	2003	2004
<b>Республика Казахстан</b>	55,6	61,1	62,2	63,1
Акмолинская	63,5	65,5	64,7	66,1
Актюбинская	57,6	53,1	53,2	55,5
Алматинская	68,4	70,2	74,7	75,6
Атырауская	60,3	70,4	73,0	75,5
Восточно-Казахстанская	47,4	54,5	56,9	58,6
Жамбылская	67,6	78,7	79,9	82,5
Западно-Казахстанская	54,4	51,3	50,2	52,7
Карагандинская	47,6	55,7	56,7	57,3
Костанайская	54,6	57,4	57,3	57,1
Кызылординская	78,9	74,7	78,1	81,1
Мангистауская	59,4	59,1	61,2	59,5
Павлодарская	53,6	58,7	61,9	62,5
Северо-Казахстанская	52,6	57,8	56,6	57,1
Южно-Казахстанская	63,7	76,7	78,7	77,9
г. Астана	31,3	46,2	42,5	42,5
г. Алматы	35,9	46,1	44,8	44,8

\* По материалам выборочного обследования домашних хозяйств

**9.8 Обеспеченность жилья водопроводом\***

в процентах

	2001	2002	2003	2004
<b>Республика Казахстан</b>	51,9	52,4	52,8	53,5
Акмолинская	40,3	42,0	41,1	39,6
Актюбинская	46,5	47,2	51,2	51,5
Алматинская	31,8	32,0	31,4	31,1
Атырауская	51,0	53,4	52,7	53,5
Восточно-Казахстанская	55,6	54,8	53,3	52,6
Жамбылская	54,9	54,4	52,5	49,5
Западно-Казахстанская	34,5	33,5	33,9	36,8
Карагандинская	80,2	80,1	81,4	82,6
Костанайская	47,8	48,2	47,9	49,4
Кызылординская	20,7	19,8	22,1	22,1
Мангистауская	69,5	68,4	65,5	64,6
Павлодарская	58,2	58,3	62,3	64,4
Северо-Казахстанская	33,9	25,4	27,4	27,8
Южно-Казахстанская	38,6	44,2	44,7	47,7
г. Астана	80,1	80,6	82,6	81,9
г. Алматы	91,6	91,4	90,7	90,5

\* По данным Регистра жилого фонда.



**9.9 Обеспеченность жилья центральным отоплением\***

в процентах

	2001	2002	2003	2004
<b>Республика Казахстан</b>	37,3	37,4	37,5	38,1
Акмолинская	27,3	27,6	27,4	26,7
Актюбинская	38,4	38,4	40,2	40,7
Алматинская	12,2	12,7	12,6	12,1
Атырауская	37,8	35,6	34,9	34,7
Восточно-Казахстанская	43,3	43,5	42,4	43,5
Жамбылская	25,9	26,5	26,5	26,6
Западно-Казахстанская	32,5	32,3	33,1	35,3
Карагандинская	63,2	63,2	62,6	64,5
Костанайская	41,4	44,0	43,9	44,8
Кызылординская	13,5	13,2	15,0	15,1
Мангистауская	67,1	66,4	63,5	62,3
Павлодарская	56,2	56,4	57,2	60,3
Северо-Казахстанская	25,7	24,2	25,4	25,9
Южно-Казахстанская	13,6	13,3	13,2	13,7
г. Астана	70,9	71,9	72,8	69,3
г. Алматы	72,6	72,3	72,0	71,4

\* По данным Регистра жилого фонда.

**9.10 Обеспеченность жилья газом\***

в процентах

	2001	2002	2003	2004
<b>Республика Казахстан</b>	88,9	88,2	88,1	87,9
Акмолинская	97,2	96,9	96,6	96,5
Актюбинская	86,7	89,1	89,6	88,7
Алматинская	95,5	95,6	95,3	95,3
Атырауская	97,7	94,3	94,4	94,1
Восточно-Казахстанская	79,5	79,4	78,2	77,0
Жамбылская	98,4	98,6	98,6	98,4
Западно-Казахстанская	92,2	94,6	95,3	96,2
Карагандинская	65,3	64,3	65,2	66,4
Костанайская	96,3	98,4	98,4	98,4
Кызылординская	92,8	97,0	96,6	97,0
Мангистауская	97,8	98,2	97,8	97,7
Павлодарская	66,2	66,7	65,5	64,1
Северо-Казахстанская	97,2	97,4	97,4	97,0
Южно-Казахстанская	95,7	88,0	88,0	88,6
г. Астана	90,5	88,9	89,9	90,7
г. Алматы	94,9	94,8	94,7	94,1

\* По данным Регистра жилого фонда.

**9.11 Обеспеченность жилья горячим водоснабжением\***

в процентах

	2001	2002	2003	2004
<b>Республика Казахстан</b>	31,4	31,9	32,6	33,7
Акмолинская	14,9	15,1	15,0	15,0
Актюбинская	26,6	27,6	31,9	32,9
Алматинская	10,7	10,9	11,2	11,2
Атырауская	32,0	32,1	32,1	32,7
Восточно-Казахстанская	39,4	39,9	39,6	41,1
Жамбылская	23,2	24,2	24,6	25,2
Западно-Казахстанская	27,7	27,7	29,2	32,9
Карагандинская	44,5	44,8	45,3	45,9
Костанайская	36,9	40,2	40,3	41,8
Кызылординская	1,5	1,8	1,6	1,8
Мангистауская	65,3	64,7	61,9	61,3
Павлодарская	53,2	53,7	54,3	58,1
Северо-Казахстанская	23,9	23,2	24,2	24,9
Южно-Казахстанская	10,8	11,2	11,3	12,3
г. Астана	67,0	67,9	71,4	68,3
г. Алматы	71,0	71,3	71,9	72,9

\* По данным Регистра жилого фонда.

## 10. Социальное обеспечение и социальная помощь населению

**Численность получателей пенсий** – число лиц на конец (начало) отчетного года, которым назначена ежемесячная денежная сумма на условиях, предусмотренных законодательством о пенсионном обеспечении. Общая численность пенсионеров подсчитывается по числу лицевого счета пенсионеров, состоящих на учете в органах социальной защиты.

**Численность получателей государственных социальных пособий по инвалидности, по случаю потери кормильца и по возрасту** – число лиц на конец (начало) отчетного года, которым назначена ежемесячная денежная сумма на условиях, предусмотренных законом Республики Казахстан “О государственном социальном пособии”. Общая численность получателей государственных социальных пособий подсчитывается по числу лицевого счета получателей, состоящих на учете в органах социальной защиты.

**Численность инвалидов** характеризует контингент инвалидов, состоящих на учете в органах труда и социальной защиты населения, независимо от времени признания их инвалидами.

**Интернатные учреждения для детей** – учреждения, осуществляющие воспитание и образование детей дошкольного и школьного возраста в основном за счет средств государства. Имеются детские дома общего типа, детские дома семейного типа, школы-интернаты для детей-сирот, для детей с ограниченными возможностями в развитии, общего и санаторного типа, пришкольные интернаты.

**Дома-интернаты для престарелых и инвалидов (взрослых и детей)** – медико-социальные учреждения, предназначенные для постоянного проживания престарелых и инвалидов, нуждающихся в уходе, бытовом и медицинском обслуживании.

**Государственная адресная социальная помощь** – выплата в денежной форме, предоставляемая государством лицам (семьям) с месячным среднедушевым доходом ниже черты бедности, установленной в областях, городах Астане и Алматы.

В соответствии с Законом Республики Казахстан “О государственной адресной социальной помощи” право на государственную адресную социальную

помощь имеют граждане Республики Казахстан, оралманы, лица, имеющие статус беженца, иностранцы, лица без гражданства, имеющие вид на жительство и постоянно проживающие в Республике Казахстан, со среднедушевым доходом, не превышающим черты бедности.

Государственная адресная социальная помощь не назначается безработным, не зарегистрированным в уполномоченных органах по вопросам занятости, кроме инвалидов и лиц, в период

их нахождения на стационарном лечении более одного месяца, учащихся и студентов, слушателей и курсантов дневной формы обучения, включая магистратуру и аспирантуру, а также граждан, занятых уходом за инвалидами I и II группы, лицами старше восьмидесяти лет, детьми в возрасте до семи лет.

Информация дана на основании отчетных данных Министерства труда и социальной защиты населения Республики Казахстан.

### 10.1 Численность получателей пенсий и государственных социальных пособий из Государственного центра по выплате пенсий\*

на конец года

	2000	2001	2002	2003	2004
Всего получателей пенсий, тыс. человек	1830,1	1749,1	1690,5	1660,0	1640,7
из них получающие пенсии:					
по возрасту (гражданское население)	1786,8	1705,9	1647,8	1616,2	1595,0
в полном объеме	1749,3	1674,1	1617,8	1586,5	1565,1
при неполном стаже работы	37,5	31,8	30,0	29,7	29,9
за выслугу лет (силовые структуры)	43,3	43,2	42,7	43,8	45,7
Всего получателей государственных социальных пособий, тыс. человек	798,0	792,3	791,7	786,4	790,4
из них получающие пособия:					
гражданское население					
по возрасту	19,0	18,2	16,7	15,5	15,0
по инвалидности	383,7	386,4	389,7	389,5	395,1
по случаю потери кормильца (в лицах)	384,6	376,5	375,5	373,2	373,6
силовые структуры					
по инвалидности	2,5	2,3	1,9	1,7	1,6
по случаю потери кормильца (в лицах)	8,2	8,9	7,9	6,4	5,1

\* По данным Министерства труда и социальной защиты населения РК.

### 10.2 Численность получателей пенсий из Государственного центра по выплате пенсий по областям Республики Казахстан \*

на конец года

	Всего пенсионеров, человек				в том числе получающие пенсии			
					по возрасту (гражданское население)			
					в полном объеме			
	2001	2002	2003	2004	2001	2002	2003	2004
<b>Республика Казахстан</b>	1749126	1690566	1659958	1640718	1674172	1617776	1586465	1594965
Акмолинская	104364	100790	98774	97725	100272	96927	94864	95665
Актюбинская	70092	67302	65967	65366	67267	64444	63087	63857
Алматинская	160644	155812	152874	151472	154251	149529	146528	147905
Атырауская	41655	40574	40259	40129	39790	38727	38396	38934
Восточно-Казахстанская	249563	237321	229373	219438	241392	229330	221129	213239
Жамбылская	91123	87989	86305	86413	87420	84437	82543	84370
Западно-Казахстанская	77131	74985	73274	72257	73831	71638	70148	70803
Карагандинская	194217	186448	181859	178686	186995	179520	174690	174750
Костанайская	135086	130600	126949	124940	129854	125581	121987	122651
Кызылординская	50648	47313	47051	46585	47240	45094	44868	45450
Мангистауская	22528	22157	23528	24300	21186	20852	22165	23315
Павлодарская	100455	97558	95975	95282	96784	93939	92431	93215
Северо-Казахстанская	101941	98589	96143	94774	98736	95476	92944	93015
Южно-Казахстанская	159084	155624	154295	154680	151801	148096	146940	151462
г. Астана	32443	32106	32539	33348	30698	30291	30547	31426
г. Алматы	158152	155398	154793	155323	146655	143895	143198	144908

продолжение

	по возрасту (гражданское население) при неполном стаже работы				за выслугу лет (силовые структуры)			
	2001	2002	2003	2004	2001	2002	2003	2004
<b>Республика Казахстан</b>	31751	30053	29711	29880	43203	42737	43782	45753
Акмолинская	2197	1955	1915	1999	1895	1908	1995	2060
Актюбинская	1483	1485	1430	1358	1342	1373	1450	1509
Алматинская	3380	3189	3155	3267	3013	3094	3191	3567
Атырауская	787	741	738	638	1078	1106	1125	1195
Восточно-Казахстанская	2343	2160	2248	2503	5828	5831	5996	6199
Жамбылская	1936	1736	1860	1610	1767	1816	1902	2043
Западно-Казахстанская	1924	1872	1698	1678	1376	1475	1428	1454
Карагандинская	3446	3158	3346	3290	3776	3770	3823	3936
Костанайская	3016	2802	2732	2725	2216	2217	2230	2289
Кызылординская	1087	1136	1096	1183	2321	1083	1087	1135
Мангистауская	427	402	403	439	915	903	960	985
Павлодарская	1705	1651	1561	1570	1966	1968	1983	2067
Северо-Казахстанская	1540	1448	1487	1508	1665	1665	1712	1759
Южно-Казахстанская	4620	4668	4336	4398	2663	2860	3019	3218
г. Астана	397	315	337	357	1348	1500	1655	1922
г. Алматы	1463	1335	1369	1357	10034	10168	10226	10415

\*По данным Министерства труда и социальной защиты населения РК.

### 10.3 Численность получателей государственных социальных пособий по областям Республики Казахстан\*

на конец года, человек

	Гражданское население							
	по возрасту				по инвалидности			
	2001	2002	2003	2004	2001	2002	2003	2004
<b>Республика Казахстан</b>	18157	16739	15470	15021	386422	389737	389569	395101
Акмолинская	651	560	526	491	20134	19881	19435	19790
Актюбинская	798	706	701	675	14056	14275	14226	14322
Алматинская	2908	2843	2703	2735	43892	44395	44789	45116
Атырауская	468	421	392	371	11077	11500	11557	11633
Восточно-Казахстанская	1847	1680	1489	1382	42035	41806	41350	41320
Жамбылская	1450	1419	1280	1022	24605	24212	24750	25625
Западно-Казахстанская	498	408	383	378	17560	17986	17830	17680
Карагандинская	896	829	488	483	36752	37335	37369	38087
Костанайская	1252	1095	917	850	18037	17843	17771	17950
Кызылординская	820	725	761	757	20391	20206	19662	19669
Мангистауская	431	409	430	492	7844	8314	8320	9054
Павлодарская	540	460	422	408	19959	19398	19049	18930
Северо-Казахстанская	1129	1008	887	820	22852	23095	22897	22673
Южно-Казахстанская	3870	3584	3487	3586	54973	56804	58181	60214
г. Астана	178	209	212	202	6792	7218	6889	7230
г. Алматы	421	383	382	369	25463	25469	25494	25808

продолжение

	Гражданское население			
	по случаю потери кормильца (лиц)			
	2001	2002	2003	2004
<b>Республика Казахстан</b>	376530	375527	373216	373596
Акмолинская	21330	21370	20789	20316
Актюбинская	20878	20751	20841	20626
Алматинская	40476	39938	39647	40502
Атырауская	16446	16286	16520	16680
Восточно-Казахстанская	37356	36813	36102	35859
Жамбылская	25685	25824	26163	26817
Западно-Казахстанская	16761	16964	16767	16547
Карагандинская	34590	34706	34403	34003
Костанайская	21671	21453	21393	20926
Кызылординская	19562	19281	19394	19337
Мангистауская	9210	9400	9401	9516
Павлодарская	17703	17209	16960	16843
Северо-Казахстанская	16579	16959	17292	17286
Южно-Казахстанская	54867	54823	54866	54708
г. Астана	5765	6313	6004	6013
г. Алматы	17651	17437	16674	17617

окончание

	Силовые структуры							
	по инвалидности				по случаю потери кормильца (лиц)			
	2001	2002	2003	2004	2001	2002	2003	2004
<b>Республика Казахстан</b>	2289	1913	1742	1568	8927	7907	6429	5073
Акмолинская	108	71	66	59	368	320	239	192
Актюбинская	47	42	39	36	324	311	267	236
Алматинская	208	188	173	161	621	533	464	410
Атырауская	52	49	44	41	226	198	161	134
Восточно-Казахстанская	159	142	133	123	773	670	562	456
Жамбылская	181	159	141	131	574	506	424	331
Западно-Казахстанская	146	80	68	60	438	399	288	210
Карагандинская	174	158	130	121	710	616	504	415
Костанайская	65	53	48	46	358	368	272	195
Кызылординская	82	72	63	58	356	286	236	183
Мангистауская	34	31	29	28	160	148	142	139
Павлодарская	98	82	75	81	331	289	234	215
Северо-Казахстанская	167	153	136	120	448	390	268	219
Южно-Казахстанская	305	231	205	182	870	774	671	544
г. Астана	29	27	24	22	250	222	145	139
г. Алматы	434	375	368	299	2120	1877	1552	1055

\* По данным Министерства труда и социальной защиты населения РК.

### 10.4 Средний размер назначенных государственных социальных пособий по областям Республики Казахстан\*

на конец года, тенге

	2001			2002			2003			2004		
	по воз- расту	по инва- лид- ности	по слу- чаю поте- ри кор- миль- ца	по воз- расту	по инва- лид- ности	по слу- чаю поте- ри кор- миль- ца	по воз- расту	по инва- лид- ности	по слу- чаю поте- ри кор- миль- ца	по воз- расту	по инва- лид- ности	по слу- чаю поте- ри кор- миль- ца

#### Республика

<b>Казахстан</b>	2325	3153	4371	2469	3774	4631	2616	4153	4820	2757	4357	5060
Акмолинская	2325	3090	4226	2469	3700	4432	2616	4070	4644	2757	4272	4820
Актюбинская	2325	3094	4540	2469	3741	4626	2616	4168	4845	2757	4309	5054
Алматинская	2325	3095	4458	2469	3644	4593	2616	4085	4833	2757	4303	5191
Атырауская	2325	3176	4816	2469	3721	5366	2616	4167	5643	2757	4347	5777
В-Казахстанская	2325	3349	4123	2469	4043	4351	2616	4342	4536	2757	4523	4795
Жамбылская	2325	3107	4571	2469	3748	4731	2616	4184	4974	2757	4408	5236
З-Казахстанская	2325	3045	4336	2469	3620	4544	2616	4019	4758	2757	4246	4967
Карагандинская	2325	3218	4114	2469	3820	4316	2616	4193	4527	2757	4394	4879
Костанайская	2325	2 955	4024	2469	3559	4309	2616	3958	4492	2757	4190	4741
Кызылординская	2325	3185	4712	2469	3756	4949	2616	4130	5164	2757	4335	5381
Мангистауская	2325	3382	4842	2469	3902	5308	2616	4362	5421	2757	4320	5235
Павлодарская	2325	3179	4126	2469	3803	4297	2616	4155	4480	2757	4379	4605
С-Казахстанская	2325	3084	4065	2469	3697	4222	2616	4052	4413	2757	4263	4630
Ю-Казахстанская	2325	3006	4723	2469	3702	5332	2616	4003	5251	2757	4203	5482
г. Астана	2325	3360	4364	2469	3817	4146	2616	4438	4941	2757	4704	5161
г. Алматы	2325	3370	4269	2469	4051	4565	2616	4465	4851	2757	4730	5115

\* Гражданское население.

### 10.5 Средний размер назначенных специальных государственных пособий\*

на конец года, тенге

	2001	2002	2003	2004
Все получатели пособий из респуб- ликанского бюджета	3040	3179	3321	3452
из них:				
инвалиды ВОВ	5503	5844	6192	6525
участники ВОВ	4495	4774	5058	5331
лица, приравненные к инвалидам ВОВ	4418	4692	4971	5239
лица, приравненные к участникам ВОВ	1860	1976	2093	2206
вдовы ВОВ	2093	2223	2355	2482
жены (мужья) умерших инвалидов ВОВ	698	741	785	828



продолжение

	2001	2002	2003	2004
герои	6975	7407	7848	8271
Все получатели пособий из местного бюджета	1054	1124	1201	1270
из них:				
семьи погибших военнослужащих	2170	2305	2442	2574
награжденные труженики тыла	388	412	436	460
участники ликвидации катастроф на ЧАЭС	388	412	436	460
инвалиды I и II группы	1085	1153	1221	1287
инвалиды III группы	465	494	524	552
дети инвалиды до 16 лет	698	741	785	828
многодетные матери, награжденные "Алтын алка", "Кумис алка"	1473	1564	1657	1747
многодетные семьи, имеющие 4-х и более совместно проживающих несовершеннолетних детей	1473	1564	1657	1747
лица, которым назначены пенсии за особые заслуги	775	823	872	919

\* Гражданское население.

### 10.6 Государственная адресная социальная помощь по категориям населения в 2003-2004 годах

на конец года

	Количество получателей, человек		Общая сумма АСП, тыс. тенге	
	2003	2004	2003	2004
<b>Всего назначено</b>	859802	625674	7363919,6	5843537,0
в том числе:				
детям, всего	518643	386438	4530202,6	3723790,1
в том числе:				
детям дошкольного возраста	177708	141187	1580929,0	1417429,4
детям школьного возраста	339990	243933	2935891,8	2298054,5
детям-инвалидам до 16 лет	2055	1318	13381,9	8306,2
студентам, слушателям, курсантам дневной формы обучения, включая магистратуру и аспирантуру	14819	13124	115437,8	101534,7
инвалидам (I, II, III групп)	11813	8328	76968,1	55212,7
пенсионерам	12082	5792	71703,3	31572,7
безработным, состоящим на учете в органах занятости	122448	76386	1131449,9	731964,1
самостоятельно занятым	25444	20432	158812,8	148299,6
работающим по найму	42468	25859	271861,2	153235,7
лицам, занятым по уходу за детьми	102861	86426	933713,1	876635,7
прочим категориям граждан	9224	2889	73770,8	21291,8

### 10.7 Численность получателей и среднемесячный размер выплаченной адресной социальной помощи по областям Республики Казахстан

	Численность получателей, чел.		Среднемесячный размер, тенге	
	2003	2004	2003	2004
<b>Республика Казахстан</b>	899538	634085	706,0	762,3
Акмолинская	35643	25865	741,6	802,9
Актюбинская	69221	30494	664,8	839,2
Алматинская	122024	58938	586,2	592,0
Атырауская	64648	42028	1002,7	972,9
Восточно-Казахстанская	89094	78984	884,5	973,3
Жамбылская	70082	60308	414,9	425,1
Западно-Казахстанская	40488	28811	781,6	849,3
Карагандинская	63744	49576	732,5	770,3
Костанайская	30457	26509	506,2	591,2
Кызылординская	69491	49144	750,9	778,4
Мангыстауская	26752	17909	988,0	1108,8
Павлодарская	45512	29304	879,6	954,9
Северо-Казахстанская	35199	32122	599,9	688,2
Южно-Казахстанская	120640	91783	569,2	623,0
г. Астана	2651	2763	957,0	1032,5
г. Алматы	13892	9547	985,5	1271,0

### 10.8 Численность инвалидов, состоящих на учете в органах труда и социальной защиты населения\*

на конец года

	2000	2001	2002	2003	2004
Численность инвалидов, получающих пенсии по инвалидности и государственные социальные пособия по инвалидности:					
тыс. человек	383,7	386,4	389,7	389,5	396,7
на 1000 населения	25,9	26,1	26,2	26,0	26,3
из них:					
численность детей-инвалидов в возрасте до 16 лет, получающих государственные социальные пособия по инвалидности:					
тыс. человек	49,8	49,1	47,7	47,0	47,0
на 1000 детей соответствующего возраста	10,7	10,7	10,7	11,6	11,7
Численность лиц, впервые признанных инвалидами:					
тыс. человек	46,1	40,8	38,9	37,6	42,8
на 1000 населения	3,1	2,8	2,6	2,5	2,8

\* По данным Министерства труда и социальной защиты населения РК.

## 10.9 Интернатные учреждения для детей

	2000	2001	2002	2003	2004
Дома ребенка – всего	28	28	28	30	29
в них детей, тыс. человек	2,5	2,4	2,3	2,3	2,3
Детские дома – всего <sup>1)</sup>	40	44	42	43	45
в них детей, тыс. человек	6,3	6,6	6,0	6,1	6,4
Детские дома семейного типа – всего <sup>1)</sup>	27	26	33	34	33
в них детей, тыс. человек	0,1	0,3	0,3	0,3	0,2
Школы интернаты для детей-сирот и детей, оставшихся без попечения родителей – всего <sup>1)</sup>	21	21	27	27	28
в них детей, тыс. человек	4,4	4,5	6,0	6,1	6,2
Школы интернаты для детей с ограниченными возможностями в развитии – всего <sup>2)</sup>	101	99	100	100	101
в них детей, тыс. человек	18,4	18,0	17,9	17,9	17,4

<sup>1)</sup> По данным Министерства образования и науки РК.

<sup>2)</sup> По данным Агентства РК по статистике.

## 10.10 Медицинское обслуживание участников и инвалидов Великой Отечественной войны и воинов-интернационалистов

	2000	2001	2002	2003	2004
Состояло под диспансерным наблюдением на конец года, тыс. человек:					
участники ВОВ	50,7	41,2	38,1	33,0	29,1
инвалиды ВОВ	22,3	17,8	15,8	13,6	12,4
воины-интернационалисты	14,3	13,5	14,4	14,9	16,0
Охвачено комплексными медицинскими осмотрами, в процентах от числа состоящих под наблюдением:					
участники ВОВ	90,2	92,4	92,2	97,6	97,9
инвалиды ВОВ	94,3	95,1	94,2	96,3	98,6
воины-интернационалисты	84,7	83,9	85,7	91,1	94,4
Получили стационарное лечение, в процентах от числа нуждавшихся					
участники ВОВ	81,0	82,7	86,3	89,6	92,7
инвалиды ВОВ	81,8	83,6	87,1	90,0	93,5
воины-интернационалисты	75,6	77,1	83,2	77,5	83,2
Получили санаторно-курортное лечение, тыс. человек					
участники ВОВ	2,9	2,6	3,2	3,8	4,2
инвалиды ВОВ	1,8	1,5	1,7	1,8	1,8
воины-интернационалисты	0,3	0,4	0,4	0,5	0,6
Число госпиталей для инвалидов отечественной войны	1	1	1	1	1

**10.11 Дома-интернаты для престарелых и инвалидов\***

на конец года

	2000	2001	2002	2003	2004
Число домов-интернатов для престарелых и инвалидов (взрослых) – всего	53	56	58	61	61
в них:					
мест, тыс.	13,4	13,9	14,7	15,2	15,5
проживающих, тыс. человек	12,9	13,6	14,4	14,9	15,0
Число домов-интернатов для детей-инвалидов – всего	17	17	17	18	18
в них:					
мест, тыс.	3,1	3,1	3,0	3,2	3,2
проживающих детей-инвалидов, тыс. человек	2,7	2,9	2,9	2,9	3,0

\* По данным Министерства труда и социальной защиты населения РК.

## 11. Здоровье и охрана окружающей среды

**Уровень заболеваемости** определяется отношением числа больных с впервые установленным диагнозом к среднегодовой численности постоянного населения. Полученный результат умножается на 100000. Для статистической разработки данных о заболеваемости населения применяется международная классификация болезней МКБ-10 “Международная статистическая классификация болезней и проблем, связанных со здоровьем”.

### **Перинатальная смертность.**

Смертность жизнеспособных плодов до начала родовой деятельности у матери и во время родов и смертность новорожденных детей в возрасте до 7 дней.

**Возрастные коэффициенты смертности** рассчитываются как отношение числа умерших в данном возрасте в течение календарного года к среднегодовой численности лиц данного возраста. Аналогично, коэффициенты смертности по причинам смерти рассчитываются как отношения чисел умерших от указанных причин смерти к среднегодовой численности населения.

**В общую численность врачей** включаются все врачи с высшим меди-

цинским образованием, занятые на конец года, в лечебных, санитарных организациях, учреждениях социального обеспечения, медицинских научно-исследовательских институтах, а также учреждениях по подготовке кадров, в аппарате органов здравоохранения и др. В число врачей включаются физические лица, а не число занимаемых врачами должностей.

**В общую численность среднего медицинского персонала** включаются все лица со средним медицинским образованием (кроме зубных врачей), занятые в лечебных и санитарных организациях, учреждениях социального обеспечения, дошкольных учреждениях, школах, домах ребенка и др. (фельдшера, акушеры, медицинские сестры и пр.).

В больничных учреждениях учету подлежат **койки на конец года**, оборудованные необходимым инвентарем и готовые принять больных, независимо от того, заняты они больными или нет.

**В число врачебных организаций**, оказывающих амбулаторно-поликлиническую помощь населению, включаются все медицинские учреждения, кото-

рые ведут амбулаторный прием (поликлиники, амбулатории, диспансеры, поликлинические отделения больничных учреждений, врачебные здравпункты и др.).

**Санатории и пансионаты с лечением** - лечебно-профилактические учреждения, оснащенные койками и обеспечивающие больным за определенный промежуток времени реабилитационное лечение, главным образом на основе целебных свойств природных факторов. Все они специализированные, могут быть одно - или многопрофильные. В них учитываются фактически развернутые койки, оборудованные необходимым инвентарем и готовые принять больных, независимо от того, заняты они или нет.

**Дома отдыха, пансионаты, базы и другие учреждения отдыха** предназначены для отдыха населения, в которых ему на определенный срок обеспечены размещение и питание, или только размещение. Такие учреждения могут функционировать в течение круглого года (круглогодичные) или в течение сезона (сезонные). Учет мест в них ведется в месяцы максимального развертывания.

**Забор воды из природных источников (водозабор)** - объем изъятия водных ресурсов из поверхностных (включая моря) водоемов и подземных горизонтов с целью дальнейшего потребления воды. В общий объем водозабора входят используемые шахтно-рудничные воды, получаемые при добыче полезных ископаемых. В этот показатель не включается объем пропуска воды через гидроузлы для производства электроэнергии, шлюзования судов, пропуска рыбы, поддержания судоходных глубин и др. Также не учитывается объем забора транзитной воды для дамбы в крупные каналы.

**Сброс сточных вод (водоотведение)** - объем сброса всех видов сточных вод непосредственно в водоемы, подземные горизонты, бессточные впадины, а также передача сточных вод другим предприятиям (организациям). К бессточным впадинам приравняются поля фильтрации, с которых очищенные сточные воды в водные источники не отводятся. В объем сброса сточных вод включают также производственные, коммунальные, шахтные, рудничные и другие аналогичные воды (для оросительных систем - дренажные и др.

сбросные воды, а также сточные воды, полученные со стороны).

**Загрязненные сточные воды** - производственные и бытовые (коммунальные) стоки, сброшенные в поверхностные водные объекты без очистки (или после недостаточной очистки) и содержащие загрязняющие вещества в количествах, превышающих утвержденный предельно допустимый сброс. Сюда не включаются коллекторно-дренажные воды, отводимые с орошаемых земель после полива.

**Стационарный источник загрязнения атмосферы** – неподвижной технологический агрегат (установка, устройство, аппарат и т.п.), выделяющий в процессе эксплуатации вредные вещества. Сюда же относятся терриконы, резервуары и т.д. Источники загрязнения в зависимости от оснащенности спе-

циальными газоотводными сооружениями (устройствами) подразделяются на организованные и неорганизованные.

**Инвестиции** в основной капитал, направленные на охрану окружающей среды и рациональное использование природных ресурсов включают затраты на новое строительство, расширение, реконструкцию, техническое перевооружение и модернизацию объектов (включая затраты по модернизации объекта, осуществляемой во время капитального ремонта), которые приводят к увеличению первоначальной стоимости объекта и относятся на добавочный капитал организации.

Вся информация о заболеваемости, подготовлена на основании отчетных данных Министерства здравоохранения РК.

**11.1 Заболеваемость населения по основным классам болезней\***

	2000	2001	2002	2003	2004
<b>Число зарегистрированных заболеваний с впервые установленным диагнозом, на 100 000 населения - всего</b>	50463,0	51973,2	57518,0	56412,7	57333,7
в том числе:					
инфекционные и паразитарные болезни новообразования	2444,2 452,0	2630,0 484,4	2623,2 523,0	2482,0 519,2	2336,8 488,0
эндокринные болезни, расстройства питания и обмена веществ	727,9	777,5	1078,8	965,7	1020,4
болезни крови, кроветворных органов и отдельные нарушения с вовлечением иммунного механизма	1218,4	1406,8	2034,0	1792,3	1819,3
психические расстройства и расстройства поведения	220,4	188,5	183,8	178,4	175,2
наркологические расстройства	301,0	341,3	420,1	438,7	404,5
болезни нервной системы	1742,5	1853,9	2274,2	2095,0	2179,9
болезни глаза и его придатков	2455,4	2550,6	2966,6	2748,1	2726,9
болезни уха и сосцевидного отростка	1717,6	1741,1	1906,6	1761,9	1772,1
болезни системы кровообращения	1287,6	1394,2	1984,4	1754,3	1845,1
болезни органов дыхания	20532,5	20433,5	21146,8	22160,2	22418,7
болезни органов пищеварения	3306,7	3279,9	3979,3	3688,6	3754,1
болезни мочеполовой системы	3332,0	3617,8	4238,1	3948,5	4050,1
болезни кожи и подкожной клетчатки	3750,6	4019,4	4238,0	3846,9	3936,2
болезни костно-мышечной системы и соединительной ткани	1545,2	1559,2	2024,4	1799,9	1871,2
врожденные аномалии (пороки развития) деформации и хромосомные нарушения	152,9	163,0	188,0	176,2	181,9
травмы и отравления	3745,4	3859,4	3976,6	4003,6	4099,1

\* По данным Министерства здравоохранения РК.

**11.2 Заболеваемость детей в возрасте 0-14 лет по основным классам болезней\***

	2000	2001	2002	2003	2004
<b>Число зарегистрированных заболеваний с впервые установленным диагнозом, на 100 000 населения - всего</b>	75585,6	78937,9	86237,2	87606,1	92820,0
в том числе:					
инфекционные и паразитарные болезни новообразования	4002,9 69,9	4528,1 81,9	4605,0 68,6	4324,1 74,2	4199,4 80,7
эндокринные болезни, расстройства питания и обмена веществ	1044,9	1177,4	1487,7	1363,7	1417,4
болезни крови, кроветворных органов и отдельные нарушения с вовлечением иммунного механизма	2071,7	2410,9	3052,2	3190,2	3229,8
психические расстройства и расстройства поведения	334,0	274,5	266,1	256,3	254,7



продолжение

	2000	2001	2002	2003	2004
наркологические расстройства	9,3	26,1	32,6	33,6	35,4
болезни нервной системы	1762,4	1951,6	2531,7	2332,9	2507,2
болезни глаза и его придатков	2629,9	2751,4	3284,8	3229,3	3308,1
болезни уха и сосцевидного отростка	2435,0	2536,4	2908,6	2677,5	2733,8
болезни системы кровообращения	403,8	444,3	546,8	495,8	541,8
болезни органов дыхания	43228,8	44077,3	46357,6	48828,7	52934,5
болезни органов пищеварения	4922,2	5170,8	6097,4	6060,2	6086,2
болезни мочеполовой системы	1468,2	1543,3	1808,7	1867,6	1912,3
болезни кожи и подкожной клетчатки	4889,6	5271,6	5560,3	5235,6	5440,4
болезни костно-мышечной системы и соединительной ткани	898,0	900,5	1443,3	1301,3	1265,1
врожденные аномалии (пороки развития) деформации и хромосомные нарушения	376,9	381,5	445,8	457,6	489,0
травмы и отравления	3399,4	3461,9	3559,2	3403,1	3595,8

\* По данным Министерства здравоохранения РК.

### 11.3 Заболеваемость подростков в возрасте 15-17 лет по основным классам болезней\*

	2000	2001	2002	2003	2004
<b>Число зарегистрированных заболеваний с впервые установленным диагнозом, на 100 000 населения - всего</b>	59283,4	61150,9	71979,5	69585,3	72582,5
в том числе:					
инфекционные и паразитарные болезни	1897,1	1896,4	2297,4	2228,6	1945,7
новообразования	100,2	100,5	110,8	87,6	102,3
эндокринные болезни, расстройства питания и обмена веществ	1614,0	1729,0	2788,0	2329,3	2277,7
болезни крови, кроветворных органов и отдельные нарушения с вовлечением иммунного механизма	1472,3	1638,3	2679,1	2469,2	2739,2
психические расстройства и расстройства поведения	392,2	300,8	288,9	288,5	332,6
наркологические расстройства	539,0	541,2	697,0	615,3	605,0
болезни нервной системы	2250,2	2488,1	3418,7	2817,4	2844,1
болезни глаза и его придатков	3574,3	3590,8	4622,6	4056,5	4096,7
болезни уха и сосцевидного отростка	2200,6	2039,8	2481,9	2148,1	2160,1
болезни системы кровообращения	1015,2	1043,3	1560,1	1400,1	1464,4
болезни органов дыхания	22923,9	22619,4	23406,4	26111,1	28825,9
болезни органов пищеварения	4732,5	4872,0	6215,3	5567,1	5278,8
болезни мочеполовой системы	3222,0	3102,5	3768,6	3644,4	3969,7
болезни кожи и подкожной клетчатки	5241,4	6454,8	7684,2	6900,3	6881,5
болезни костно-мышечной системы и соединительной ткани	2480,2	2433,0	3923,6	3231,1	3233,2
врожденные аномалии (пороки развития) деформации и хромосомные нарушения	327,4	451,9	436,1	332,6	312,1
травмы и отравления	4903,7	5240,5	5075,3	4846,7	4923,3

\* По данным Министерства здравоохранения РК.

**11.4 Заболеваемость населения отдельными видами болезней\***

	2000	2001	2002	2003	2004
Число выявленных больных с впервые установленным диагнозом, тыс. человек:					
злокачественные новообразования	28,5	29,1	29,3	28,8	29,2
активный туберкулез	22,8	23,1	24,5	23,9	23,2
в том числе с диагнозом туберкулез органов дыхания	20,8	21,3	22,9	22,4	21,9
психические и поведенческие расстройства в результате употребления алкоголя	32,0	38,2	51,9	54,2	52,2
психические и поведенческие расстройства в результате употребления опиоидов, каннабиоидов, седативных и снотворных веществ, кокаина и других стимуляторов, галлюциногенов, сочетаний употребления наркотиков и других веществ, летучих растворителей	11,9	12,5	10,5	9,1	8,5
сифилис	24,0	20,9	18,3	13,7	11,9
гонококковая инфекция	13,1	13,3	12,9	11,0	11,4
Число больных с впервые установленным диагнозом на 100 000 населения:					
злокачественные новообразования	191,7	195,9	197,3	193,4	194,2
активный туберкулез	153,2	155,7	164,8	160,4	154,3
в том числе с диагнозом туберкулез органов дыхания	139,9	143,8	153,9	150,4	145,9
психические и поведенческие расстройства в результате употребления алкоголя	215,2	257,9	349,1	363,6	347,7
психические и поведенческие расстройства в результате употребления опиоидов, каннабиоидов, седативных и снотворных веществ, кокаина и других стимуляторов, галлюциногенов, сочетаний употребления наркотиков и других веществ, летучих растворителей	80,0	84,2	70,6	61,0	56,4
сифилис	161,4	140,6	123,2	92,1	79,3
гонококковая инфекция	88,2	89,5	86,6	73,7	76,2
Численность больных, состоящих на учете в медицинских учреждениях, с диагнозом, тыс. человек:					
злокачественные новообразования	106,8	107,7	108,9	111,0	114,6
активный туберкулез	48,6	52,5	61,6	65,5	67,8
психические и поведенческие расстройства в результате употребления алкоголя	214,2	222,3	235,9	245,9	248,9
психические и поведенческие расстройства в результате употребления опиоидов, каннабиоидов, седативных и снотворных веществ, кокаина и других стимуляторов, галлюциногенов, сочетаний употребления наркотиков и других веществ, летучих растворителей	42,4	46,8	49,7	50,6	51,8
сифилис	91,5	81,7	72,0	63,2	51,4

продолжение

	2000	2001	2002	2003	2004
Число больных, состоящих на учете в медицинских учреждениях на 100 000 населения с диагнозом:					
злокачественные новообразования	719,6	726,3	732,9	742,1	760,4
активный туберкулез	327,5	354,0	414,5	438,3	449,5
психические и поведенческие расстройства в результате употребления алкоголя	1443,3	1500,0	1587,2	1644,4	1651,3
психические и поведенческие расстройства в результате употребления опиоидов, каннабиоидов, седативных и снотворных веществ, кокаина и других стимуляторов, галлюциногенов, сочетаний употребления наркотиков и других веществ, летучих растворителей	285,7	316,0	334,6	338,5	343,4
сифилис	616,3	550,0	484,1	422,6	341,0

\* По данным Министерства здравоохранения РК.

### 11.5 Заболеваемость наркологическими и психическими расстройствами по полу

	2000		2001		2002		2003		2004	
	жен-щины	муж-чины	жен-щины	муж-чины	жен-щины	муж-чины	жен-щины	муж-чины	жен-щины	муж-чины

#### число заболевших на 100 000 населения

Взято под диспансерное наблюдение больных с впервые установленным диагнозом:

психические и поведенческие расстройства, в результате

употребления алкоголя 47 396 61 469 100 617 90 658 87 628

психические и поведенческие расстройства, в результате

употребления различных наркотических

веществ и летучих растворителей 19 140 18 157 14 131 12 114 9 107

выявлено больных с впервые установленным диагнозом психического расстройства

133 233 134 243 129 237 121 237 122 232

продолжение

	2000		2001		2002		2003		2004	
	жен- щины	муж- чины	жен- щины	муж- чины	жен- щины	муж- чины	жен- щины	муж- чины	жен- щины	муж- чины

## в процентах

Взято под диспансерное наблюдение больных с впервые установленным диагнозом: психические и поведенческие расстройства, в результате употребления										
алкоголя	21,8	78,2	12,2	87,8	14,8	85,2	12,9	87,1	13,0	87,0
психические и поведенческие расстройства, в результате употребления различных наркотических веществ и летучих растворителей	12,5	87,5	10,9	89,1	10,3	89,7	10,2	89,8	8,4	91,6
выявлено больных с впервые установленным диагнозом психического расстройства	38,0	62,0	37,2	62,8	37,0	63,0	35,5	64,5	36,2	63,8

## 11.6 Зарегистрированные случаи заражения ВИЧ-инфекцией\*

	2000	2001	2002	2003	2004
Количество зарегистрированных случаев заражения ВИЧ-инфекцией, всего случаев	347	1175	735	746	699
из них					
женщин	78	225	181	176	225
мужчин	269	950	554	570	474
Доля 15-29-летних зараженных ВИЧ-инфекцией от общего числа зараженных, всего в процентах	70,0	66,4	59,2	56,6	54,9
из них					
женщин	15,8	12,1	18,6	16,6	21,6
мужчин	54,1	54,3	40,6	39,9	33,3
Уровень заражения ВИЧ-инфекцией среди потребителей инъекционных наркотиков, всего в процентах	85,5	88,5	71,3	67,2	62,0
из них					
женщин	14,8	14,1	11,9	9,7	12,0
мужчин	70,7	74,4	59,4	57,5	50,0

\* По данным Центра по профилактике и борьбе со СПИД.

### 11.7 Профилактические осмотры детей в возрасте 0-14 лет и их результаты\*

	2000	2001	2002	2003	2004
Осмотрено детей - всего, тыс.	3482,6	3432,3	3506,8	3556,7	3552,0
Выявлено при осмотрах детей:					
с понижением остроты слуха					
всего, тыс.	12,7	12,1	11,9	10,9	10,9
в процентах от числа осмотренных	0,4	0,4	0,3	0,3	0,3
с понижением остроты зрения					
всего, тыс.	102,2	99,1	110,1	97,4	95,5
в процентах от числа осмотренных	2,9	2,9	3,1	2,7	2,7
с дефектом речи					
всего, тыс.	25,4	25,8	24,0	25,5	25,5
в процентах от числа осмотренных	0,7	0,8	0,7	0,7	0,7
со сколиозом					
всего, тыс.	19,4	19,8	27,2	24,3	21,3
в процентах от числа осмотренных	0,6	0,6	0,8	0,7	0,6
с нарушением осанки					
всего, тыс.	46,9	47,1	50,3	45,7	39,6
в процентах от числа осмотренных	1,3	1,4	1,4	1,3	1,1

\* По данным Министерства здравоохранения РК.

### 11.8 Заболеваемость женщин отдельными болезнями\*

	2000	2001	2002	2003	2004
<b>Число зарегистрированных больных с впервые установленным диагнозом, на 100 000 женщин:</b>					
злокачественные новообразования - всего	189,2	195,1	197,3	194,3	197,0
в том числе:					
молочной железы	33,9	34,4	35,8	35,5	39,1
матки	25,4	25,2	27,1	26,8	25,7
яичника	9,9	9,8	9,9	10,5	10,2
активный туберкулез	126,2	128,6	138,6	138,1	130,9
психические и поведенческие расстройства в результате употребления алкоголя	46,8	60,6	99,7	90,2	86,9
сифилис	164,3	140,4	118,3	92,4	78,5
гонорея (острая и хроническая)	64,3	66,1	62,0	51,1	52,6
эрозия и эктропион шейки матки	610,9	668,8	774,3	725,0	716,9
расстройства менструально-авоариального цикла <sup>1)</sup>	480,5	588,1	699,4	667,5	649,0
бесплодие <sup>1)</sup>	80,5	90,2	108,8	92,1	88,0
осложнения беременности, родов и послеродового периода <sup>1)</sup>	3535,0	3567,7	4045,8	4657,3	5080,8

\* По данным Министерства здравоохранения РК..

<sup>1)</sup> На 100 000 женщин фертильного возраста.

### 11.9 Состояние здоровья беременных, рожениц, родильниц и новорожденных

	2000	2001	2002	2003	2004
Численность женщин, закончивших беременность, тыс. человек	213,8	217,0	229,7	235,2	266,4
в том числе:					
родами в срок	195,9	197,9	208,8	215,2	243,3
преждевременными родами	8,5	8,7	9,0	9,1	10,1
самопроизвольными и по медицинским показаниям абортными	9,4	10,4	11,9	10,9	13,0
Из числа закончивших беременность страдали, в процентах:					
анемией	60,3	63,5	61,1	63,4	58,8
болезнями системы кровообращения	3,9	4,0	3,8	4,0	3,6
сахарным диабетом	0,2	0,1	0,1	0,3	0,1
поздним токсикозом	15,8	18,2	25,3	20,9	17,3
болезнями мочеполовой системы	19,8	20,6	22,7	23,8	23,2
венозными осложнениями при беременности	4,4	4,6	4,7	5,1	4,7
На 1000 родов - роды, осложненные:					
венозными осложнениями	13	11	11	14	12
кровотечением в последовом и послеродовом периоде	33	33	31	30	26
аномалиями родовой деятельности <sup>1)</sup>	68	65	63	69	54
Родилось детей больными или заболели (с массой тела 1000г и более) <sup>2)</sup> – всего	53949	59175	63849	66695	64110
в процентах от числа родившихся	24,6	26,7	27,3	27,0	23,7
Родилось детей недоношенных <sup>3)</sup> – всего	12923	12313	12971	13715	14022
в процентах от числа родившихся	5,9	5,5	5,6	5,6	5,2

<sup>1)</sup> Затяжная родовая деятельность

<sup>2)</sup> По системе Министерства здравоохранения РК

<sup>3)</sup> Исключая детей, родившихся на дому без последующей госпитализации

### 11.10 Аборты и женская контрацепция

	2000	2001	2002	2003	2004
Число абортов - всего, тыс.	134,1	136,8	124,5	127,2	129,5
в том числе мини-аборты	48,6	47,6	35,1	31,9	26,8
Число абортов у женщин в возрасте, лет					
до 15	0,2	0,2	0,2	0,1	0,1
15-18	8,3	7,7	6,8	6,2	6,4
19-34	102,0	103,1	93,4	95,6	97,7
35 лет и старше	23,6	25,8	24,2	25,2	25,3
Число абортов на 100 родов	61,2	61,0	53,2	51,5	47,8
Число абортов на 1000 женщин (15-49 лет)	32,9	33,6	30,0	30,2	30,4
в том числе в возрасте:					
до 15	0,1	0,0	0,0	0,0	0,0
15-18	2,0	1,9	1,6	1,5	1,5
19-34	25,0	25,0	22,5	22,7	22,9
35 лет и старше	5,8	6,3	5,8	6,0	5,9

продолжение

	2000	2001	2002	2003	2004
Численность женщин, имеющих внутриматочные спирали - всего, тыс.	878,7	945,9	984,9	926,8	962,6
На 100 женщин (15-49 лет)	21,6	23,2	23,7	22,0	22,6
Численность женщин, использующих гормональную контрацепцию - всего, тыс.	224,7	252,4	268,6	279,7	314,6
На 100 женщин (15-49 лет)	5,5	6,1	6,5	6,6	7,4

### 11.11 Смертность по основным классам причин смерти

	Все население					в том числе в трудоспособном возрасте				
	2000	2001	2002	2003	2004	2000	2001	2002	2003	2004

Тысяч человек

<b>Всего умерших от всех причин</b>	149,8	147,9	149,4	155,3	152,3	54,8	55,8	57,2	59,0	60,7
в том числе от:										
инфекционных и паразитарных болезней	5,1	4,6	4,6	4,3	4,0	3,9	3,5	3,7	3,5	3,3
злокачественных новообразований	19,3	19,1	18,9	18,7	18,4	7,0	7,0	7,1	7,0	7,0
болезней системы кровообращения	74,6	73,6	75,6	80,2	77,9	17,0	17,5	18,3	19,3	19,5
болезней органов дыхания	10,6	9,7	9,8	10,3	8,8	2,8	2,8	3,0	3,3	3,1
болезней органов пищеварения	5,7	6,0	6,3	6,9	7,2	2,8	3,2	3,5	4,0	4,3
несчастных случаев, отравлений и травм	21,3	21,7	20,9	21,3	22,1	17,0	17,3	16,8	17,1	18,3

На 100 000 населения

<b>Всего умерших от всех причин</b>	1006,33	995,24	1005,33	1041,50	1014,12	624,05	625,08	630,22	639,37	645,28
в том числе от:										
инфекционных и паразитарных болезней	34,28	30,64	31,17	28,77	26,50	43,06	30,04	40,85	37,65	34,94
злокачественных новообразований	129,35	128,27	127,20	125,70	122,28	79,25	78,49	78,66	75,78	74,44
болезней системы кровообращения	501,52	495,28	508,91	538,01	518,62	193,13	195,69	201,52	208,75	206,93
болезней органов дыхания	71,35	65,48	66,13	69,11	58,30	31,38	31,11	33,41	35,52	32,62
болезней органов пищеварения	38,01	40,60	42,38	46,33	47,95	32,06	35,75	38,88	43,03	45,96
несчастных случаев, отравлений и травм	142,95	146,17	140,90	143,02	147,39	193,33	193,41	184,94	185,81	194,66

### 11.12 Умершие по основным классам причин смерти в 2004 году

в процентах от общего числа умерших

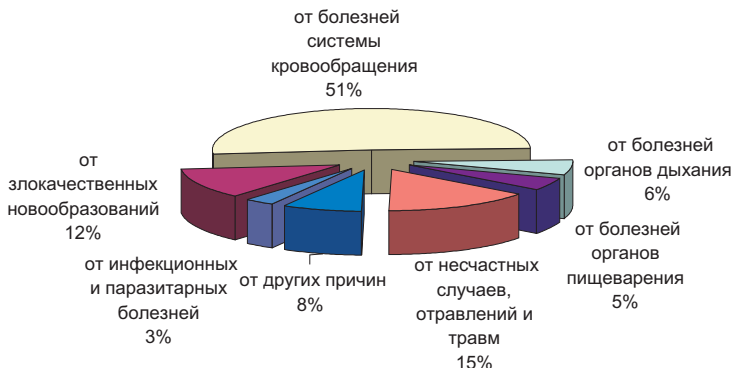

### 11.13 Смертность от причин, связанных с употреблением алкоголя\*

	Все население					в том числе в трудоспособном возрасте				
	2000	2001	2002	2003	2004	2000	2001	2002	2003	2004
<b>Тысяч человек</b>										
<b>Всего умерших</b>	1,2	1,5	1,4	1,3	1,2	1,0	1,3	1,2	1,2	1,0
в том числе:										
мужчины	0,9	1,1	1,1	1,0	0,9	0,8	1,0	1,0	0,9	0,8
женщины	0,3	0,4	0,3	0,3	0,3	0,2	0,3	0,2	0,3	0,2
<b>На 100 000 населения</b>										
<b>Всего умерших</b>	7,89	10,24	9,66	9,03	7,95	11,61	14,44	13,72	12,53	10,91
в том числе:										
мужчины	12,53	15,82	15,68	14,18	12,83	18,60	22,30	21,90	19,78	17,79
женщины	3,58	5,06	4,06	4,24	3,42	4,49	6,56	5,09	5,35	4,14

\* Случайные отравления алкоголем, хронический алкоголизм, алкогольный психоз, алкогольный цирроз печени.

### 11.14 Материнская смертность по основным классам причин смерти\*

	человек				
	2000	2001	2002	2003	2004
<b>Умерло матерей от всех причин, всего</b>	134	108	118	104	100
в том числе:					
<b>умерло до 28 недель беременности</b>	46	28	31	28	25
из них от:					
заболеваний	6	3	3	4	6
внематочной беременности	4	0	1	1	0
абортов	36	25	27	23	19
<b>умерло после 28 недель беременности</b>	88	80	87	76	75
из них от:					
кровоотечений	28	31	40	28	28



продолжение

	2000	2001	2002	2003	2004
гестозоб	18	22	13	17	...
сепсиса	8	9	7	8	...
других причин	34	18	27	23	...

\* По данным Министерства здравоохранения Республики Казахстан.

**11.15 Младенческая смертность по основным классам причин смерти**

	2000	2001	2002	2003	2004
<b>Число детей, умерших в возрасте до года, человек</b>					
<b>Всего умерших от всех причин</b>	4163	4239	3850	3824	3901
в том числе от:					
инфекционных и паразитарных болезней	365	300	248	239	203
болезней органов пищеварения	44	46	34	35	32
болезней органов дыхания	1130	1138	1014	823	584
врожденных аномалий	769	856	773	787	735
состояний, возникающих в перинатальном периоде	1378	1416	1373	1441	1890
несчастных случаев, отравлений и травм	202	233	188	210	182
<b>Число детей, умерших до 1 года, на 10 000 родившихся</b>					
<b>Всего умерших от всех причин</b>	188,2	191,3	170,2	156,7	145,0
в том числе от:					
инфекционных и паразитарных болезней	16,50	13,54	10,96	9,79	7,55
болезней органов пищеварения	1,99	2,08	1,50	1,43	1,19
болезней органов дыхания	51,08	51,36	44,83	33,72	
врожденных аномалий	34,76	38,61	34,17	32,25	27,32
состояний, возникающих в перинатальном периоде	62,30	63,90	60,70	59,05	70,25
несчастных случаев, отравлений и травм	9,13	10,51	8,31	8,61	6,76

**11.16 Смертность населения от убийств и самоубийств**

Годы	Тысяч человек		На 100 000 населения	
	убийств	самоубийств	убийств	самоубийств

**Все население**

2000	2,5	4,5	16,89	30,27
2001	2,3	4,4	15,57	29,73
2002	2,0	4,3	13,43	28,99
2003	2,2	4,4	14,74	29,25
2004	2,4	4,4	16,07	29,40

**Мужчины**

2000	1,9	3,7	26,57	52,30
------	-----	-----	-------	-------

продолжение

Годы	Тысяч человек		На 100 000 населения	
	убийств	самоубийств	убийств	самоубийств
2001	1,7	3,7	24,49	52,50
2002	1,5	3,6	20,43	50,61
2003	1,7	3,7	23,14	51,10
2004	1,8	3,7	25,14	51,47
<b>Женщины</b>				
2000	0,6	0,8	7,89	9,80
2001	0,6	0,7	7,27	8,57
2002	0,5	0,7	6,93	8,91
2003	0,5	0,7	6,95	8,95
2004	0,6	0,7	7,65	8,91

**11.17 Возрастной коэффициент смертности от самоубийств**

число умерших на 100 000 населения соответствующего пола и возрастной группы

	2001		2002		2003		2004	
	мужчины	женщины	мужчины	женщины	мужчины	женщины	мужчины	женщины
<b>Всего умерших</b>	52,50	8,57	50,61	8,91	51,10	8,95	51,47	7,66
из них								
в возрасте, лет:								
моложе 20 лет	10,45	3,24	11,50	3,74	11,47	3,36	11,66	1,62
20-24	67,87	14,87	60,27	13,30	63,49	13,84	70,99	6,36
25-29	76,48	10,51	79,15	11,82	79,13	10,20	79,92	12,04
30-39	79,17	9,49	71,93	10,66	80,25	8,48	83,07	9,11
40-49	82,57	9,53	77,99	9,35	74,92	10,82	75,16	11,65
50-59	90,25	10,02	85,39	9,39	83,74	11,30	72,82	10,02
60-69	82,94	13,04	81,87	11,74	70,20	13,51	59,35	10,85
70 и старше	68,42	16,76	71,86	18,87	65,86	20,35	71,66	16,51

**11.18 Лечебно-профилактические учреждения и медицинские кадры**

на конец года

	2000	2001	2002	2003	2004
<b>Число больничных учреждений – всего</b>	938	981	1005	1029	1042
Число больничных коек:					
всего, тыс.	106,9	110,2	111,9	114,8	116,6
на 10 000 населения	72,1	74,4	75,3	76,8	77,4
из общего числа койки для:					
больных детей					
всего, тыс.	18,6	18,4	19,7	20,3	19,4
на 1000 детей (0-14)	4,5	4,6	5,1	5,4	5,2

продолжение

	2000	2001	2002	2003	2004
беременных и рожениц					
всего, тыс.	9,3	9,2	9,6	9,7	9,9
на 10 000 женщин (15 - 49 лет)	22,7	22,4	23,0	23,2	23,2
гинекологических больных					
всего, тыс.	4,8	5,0	5,0	5,1	5,3
на 10 000 женщин	6,2	6,5	6,5	6,6	6,8
Число врачей амбулаторно-поликлинических учреждений, тыс.	17,3	17,6	18,1	18,1	18,2
Мощность врачебных амбулаторно-поликлинических учреждений:					
всего, тыс. посещений в смену	252,2	246,4	250,4	250,5	251,1
на 10 000 населения	169,9	166,2	168,5	167,5	166,6
Число женских консультаций, детских поликлиник и амбулаторий	1872	2066	2113	2065	2070
Число фельдшерско-акушерских пунктов, тыс.	4,7	4,9	4,9	4,3	4,9
Численность врачей всех специальностей (без зубных):					
всего, тыс. человек	49,0	51,3	53,7	54,6	54,8
на 10 000 населения	33,0	34,6	36,1	36,5	36,3
из них:					
педиатры					
всего, тыс. человек	5,9	6,0	6,3	6,2	6,0
на 10 000 детей	14,3	15,0	16,1	16,3	16,2
акушеры-гинекологи					
всего, тыс. человек	3,6	3,7	3,9	3,9	4,0
на 10 000 женщин	4,6	5,1	5,1	5,1	5,2
Численность среднего медицинского персонала:					
всего, тыс. человек	106,5	109,4	113,4	115,0	117,0
на 10 000 населения	71,8	73,8	76,3	76,9	77,6
из них - акушерки:					
всего, тыс. человек	7,7	8,1	8,1	8,0	8,3
на 10 000 женщин	10,0	10,5	10,5	10,4	10,8

### 11.19 Обеспеченность населения медицинскими кадрами

на 10 000 населения

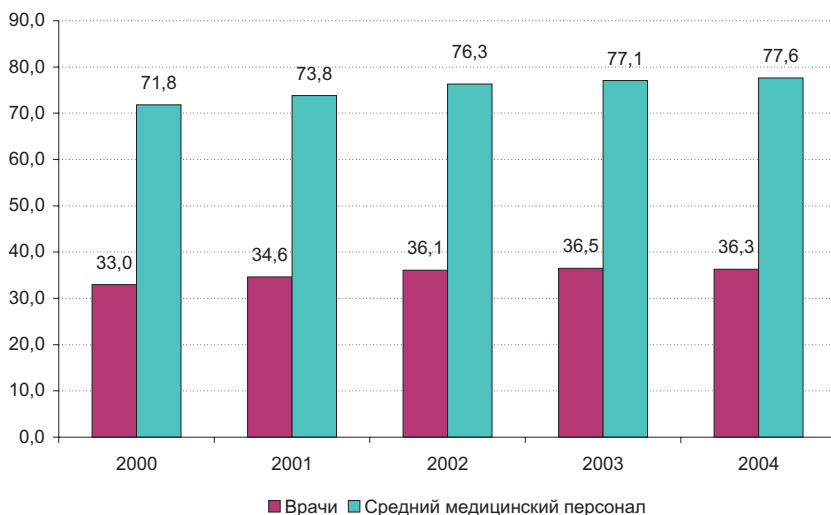

### 11.20 Обеспеченность населения больничными койками и амбулаторно-поликлиническими учреждениями

на 10 000 населения

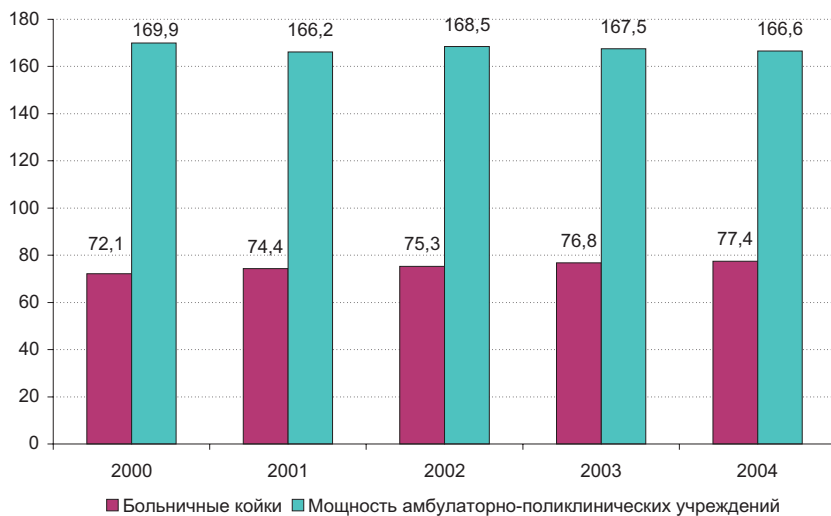

**11.21 Средние цены на отдельные виды услуг здравоохранения**

на конец года, в тенге

	2000	2001	2002	2003	2004
Первичный прием к врачу, 1 посещение	216	237	259	268	282
Диагностическое ультразвуковое исследование, 1 исследование	321	354	365	372	397
Общий анализ крови, 1 анализ	136	144	168	177	187
Услуги врача-дантиста (удаление одного зуба)	302	330	406	436	481
Массаж общий, 1 процедура	230	276	271	271	297
Санаторий, 1 койко-день	1139	1257	1409	1576	1749

**11.22 Санаторно-курортные учреждения и учреждения отдыха**

на конец года

	2000	2001	2002	2003	2004
<b>Число санаториев, пансионатов с лечением, санаториев-профилакториев</b>					
всего	90	90	99	106	107
в них коек (мест), тыс.	12,3	12,3	14,8	15,1	17,9
<b>Число домов и баз отдыха, пансионатов:</b>					
всего	16	12	20	13	14
в них коек (мест), тыс.	2,8	3,3	4,5	7,1	2,0
<b>Лечилось и отдыхало, тыс. человек:</b>					
в санаториях, пансионатах с лечением, санаториях-профилакториях	123,0	119,1	133,2	134,4	197,1
в домах и базах отдыха, пансионатах	14,0	7,4	33,0	17,9	12,5

**11.23 Влияние хозяйственной деятельности на окружающую среду и использование природных ресурсов**

	2000	2001	2002	2003	2004
Забор воды из водных источников, млн. куб. м	19830	19695	21105	21856	26436
Сброс загрязненных сточных вод, млн. куб. м	155	154	156	76	210
Выброс вредных веществ в атмосферу от стационарных источников, тыс. тонн	2429,4	2582,7	2529,3	2884,3	3016,5
Утилизировано из числа уловленных загрязняющих веществ, тыс. тонн	4313,2	4469,2	1910,4	3932,8	4423,0

### 11.24 Инвестиции, направленные на охрану окружающей среды и рациональное использование природных ресурсов

в фактически действовавших ценах; млн. тенге

	2000	2001	2002	2003	2004
Всего инвестиций	6347,8	22418,2	21769,5	26704,7	37163,0
в том числе на:					
охрану и рациональное использование водных ресурсов	2902,8	6456,2	4207,7	6336,5	6300,1
охрану атмосферного воздуха	1111,4	9344,8	12745,2	9085,8	24786,7

### 11.25 Ввод в действие мощностей по охране водных ресурсов и атмосферного воздуха от загрязнения

	2000	2001	2002	2003	2004
Станции и сооружения для очистки сточных вод, тыс. куб. м в сутки	136,6	195,5	73,5	3,6	211,1
Системы оборотного водоснабжения, тыс. куб. м в сутки	313,7	738,1	19,8	318,6	-
Установки для улавливания и обезвреживания вредных веществ из отходящих газов, тыс. куб. м газов в час	75,3	131,4	1169,1	1585,3	294,98

### 11.26 Выбросы загрязняющих веществ от стационарных источников загрязнения в атмосферу на душу населения по областям Республики Казахстан

ТОНН

	2000	2001	2002	2003	2004
<b>Республика Казахстан</b>	0,163	0,174	0,170	0,193	0,200
Акмолинская	0,052	0,054	0,054	0,071	0,055
Актюбинская	0,046	0,120	0,139	0,160	0,193
Алматинская	0,040	0,039	0,038	0,043	0,044
Атырауская	0,279	0,291	0,245	0,259	0,199
Восточно-Казахстанская	0,161	0,184	0,131	0,127	0,128
Жамбылская	0,011	0,012	0,013	0,015	0,018
Западно-Казахстанская	0,037	0,056	0,110	0,097	0,155
Карагандинская	0,804	0,839	0,854	1,031	1,100
Кызылординская	0,083	0,052	0,058	0,031	0,037
Костанайская	0,112	0,119	0,136	0,171	0,147
Мангистауская	0,187	0,186	0,208	0,213	0,159
Павлодарская	0,554	0,605	0,589	0,679	0,747
Северо-Казахстанская	0,075	0,078	0,084	0,090	0,095
Южно-Казахстанская	0,009	0,011	0,011	0,013	0,014
г. Астана	0,112	0,108	0,089	0,091	0,085
г. Алматы	0,011	0,011	0,010	0,013	0,010

### 11.27 Использование свежей воды на хозяйственно-питьевые нужды на душу населения по областям Республики Казахстан

куб.м

	2000	2001	2002	2003	2004
<b>Республика Казахстан</b>	41	41	40	40	41
Акмолинская	43	44	52	57	24
Актюбинская	44	44	41	42	25
Алматинская	114	22	22	22	18
Атырауская	31	34	34	33	13
Восточно-Казахстанская	48	28	30	39	48
Жамбылская	27	29	32	31	30
Западно-Казахстанская	31	25	31	28	19
Карагандинская	49	45	41	59	67
Кызылординская	26	18	19	41	46
Костанайская	46	45	41	45	35
Мангистауская	37	24	19	41	39
Павлодарская	58	62	55	52	56
Северо-Казахстанская	22	22	21	21	21
Южно-Казахстанская	22	31	27	19	14
г. Астана	-	-	-	-	49
г. Алматы	-	122	123	108	134

## 12. Образование и культура

**Показатель совокупной доли охвата образованием** – отношение численности учащихся в учебных заведениях различного типа – общеобразовательных школах, профессионально-технических школах, средних и высших учебных заведениях к численности населения в возрасте от 6 до 24 лет. В тех случаях, когда данный показатель превышает 100%, - это объясняется наличием в контингенте учащихся более младшего или более старшего возраста по сравнению с теоретическим возрастом.

**Дошкольная образовательная организация** - тип образовательных организаций, реализующих общеобразовательные программы дошкольного образования различной направленности. Дошкольная образовательная организация обеспечивает воспитание, обучение, присмотр, уход и оздоровление детей в возрасте от 1 года до 6 (7) лет. Дошкольные организации подразделяются на типы: ясли, ясли-детский сад, детский сад, школа-детский сад.

**Общеобразовательная организация** (общеобразовательная школа) - реализует общеобразовательные программы начального, основного и среднего общего образования. Общеобразо-

вательные организации могут быть государственными и негосударственными (частными, общественными и религиозных организаций).

**Уровни общеобразовательных программ** - общеобразовательные организации осуществляют образовательный процесс в соответствии с уровнями общеобразовательных программ трех ступеней образования:

начальной - начальное общее образование (1-4 классы);

основной - основное общее образование (5-9 классы);

старшей - среднее общее образование (10-11(12) классы).

**Образовательные организации начального профессионального образования (профессионально-техническая школа, лицей)** – организации, реализующие профессиональные программы, направленные на подготовку работников квалификационного труда (рабочих, служащих) по различным направлениям трудовой деятельности.

**Образовательные организации среднего профессионального образования (колледж, училище)** - организации, реализующие профессиональные образовательные программы сред-



него профессионального образования.

**Образовательные организации высшего профессионального образования (высшее учебное заведение) (ВУЗ)** - организации, осуществляющие подготовку специалистов с высшим профессиональным образованием в соответствии с требованиями современного производства, науки, техники и культуры, перспектив развития экономики и ведущие научно-исследовательскую работу. К высшим учебным заведениям относятся: университеты, академии, институты и приравненные к ним (консерватории, высшие училища, высшая школа).

**Вечерние (сменные) общеобразовательные организации** - образовательные организации, которое представляет гражданам Казахстана любого возраста (работающим и неработающим) реальную возможность получить основное и среднее общее образование. Общеобразовательные программы осваиваются в форме очного, заочного, семейного образования, экстерната.

**Негосударственные образовательные организации** - учебные заведения, которые не находятся в ведении какого-либо государственного органа,

независимо от того, финансируется оно такими органами или нет. Негосударственное учебное заведение может получать и не получать финансовую поддержку от государственных органов.

**Численность учащихся (студентов) образовательных организаций** - численность обучающихся в общеобразовательных организациях, организациях начального, среднего и высшего профессионального образования.

**Численность студентов высших и учащихся средних и начальных профессиональных учебных заведений в расчете на 10 тысяч населения** определяется как отношение числа студентов на начало учебного года к численности наличного населения в возрасте от 0 до 90 лет.

**Численность учителей и преподавателей** - численность лиц, занимающихся обучением и воспитанием учащихся и студентов, имеющих соответствующее профессиональное образование, а также лица, не имеющие соответствующего профессионального образования, но из-за отсутствия необходимых специалистов по решению Совета организации получившие право заниматься педагогической деятельностью. К педагогическим кадрам относятся физичес-

кие лица, а не занимаемые педагогические должности.

**Прием в учебные заведения** - показатель численности лиц, принятых на обучение в данном учебном году. Осуществляется в соответствии с утвержденными правилами. В число принятых не включают второгодников и лиц, восстановленных на обучение.

**Выпуск из учебных заведений** - число лиц, полностью завершивших курс обучения в учебных заведениях и получивших соответствующее образование (специальность).

**Ввод в действие общеобразовательных школ и дошкольных организаций** включают ввод в действие законченных строительством и принятых в эксплуатацию в установленном порядке объектов общеобразовательных школ и дошкольных организаций.

**К числу массовых (публичных) библиотек** отнесены библиотеки, имеющие универсальные книжные фонды и удовлетворяющие массовые запросы населения на литературу.

**К числу клубных учреждений** отнесены клубы, дворцы и дома культуры, дома творческих работников, дома учителя, врача, агронома, ученых, туриста, молодежи, музыкальной культуры, технического творчества, национальные культурные центры и другие виды досуговых учреждений, ориентированные на культурные интересы определенных профессиональных, национальных, половозрастных и других социально-демографических категорий населения.

В показатели по **театрам** не включены данные по народным, любительским и частным театрам.

## 12.1 Совокупная доля охвата образованием населения в возрасте 6-24 лет по областям Республики Казахстан

в процентах

	2001/02			2002/03			2003/04			2004/05		
	Всего	проживающие		Всего	проживающие		Всего	проживающие		Всего	проживающие	
		в городских поселениях	в сельской местности		в городских поселениях	в сельской местности		в городских поселениях	в сельской местности		в городских поселениях	в сельской местности

### Республика

<b>Казахстан</b>	72,5	85,8	57,8	75,4	90,9	58,4	76,9	94,9	57,3	78,7	99,2	56,3
Акмолинская	71,9	87,8	60,2	72,9	91,7	59,1	72,6	93,5	57,1	72,7	57,1	55,1
Актюбинская	78,4	98,7	57,4	80,8	102,9	57,9	80,8	103,7	57,2	83,1	62,8	54,1
Алматинская	62,8	81,4	56,0	63,5	83,0	56,2	63,9	85,5	55,9	63,8	66,2	54,5
Атырауская	79,1	91,9	62,7	81,6	97,3	61,5	82,2	101,4	59,2	83,3	66,7	57,9
В-Казахстанская	69,9	81,9	55,6	71,8	84,9	56,1	73,2	88,6	54,8	75,0	53,4	53,5
Жамбылская	67,2	75,1	61,5	70,3	82,5	61,5	70,6	87,8	58,2	72,7	55,7	58,2
З-Казахстанская	75,0	102,9	58,5	79,3	112,4	59,1	79,9	115,6	57,8	80,1	58,5	55,8
Карагандинская	74,7	80,3	54,1	77,6	83,7	54,5	79,3	86,1	53,4	81,0	53,3	51,6
Костанайская	67,6	89,0	53,6	68,1	88,0	52,1	71,1	91,3	50,9	72,5	50,1	48,9
Кызылординская	71,0	76,3	52,4	75,9	88,2	53,0	74,3	90,3	52,6	75,4	66,7	51,4
Мангистауская	80,1	87,6	58,0	80,7	88,1	59,1	87,4	96,9	61,0	88,6	65,6	61,4
Павлодарская	74,0	87,7	53,9	76,6	91,9	53,8	78,0	94,6	53,0	80,5	54,7	50,9
С-Казахстанская	69,7	91,9	58,0	69,9	95,5	56,8	69,3	99,8	54,6	68,9	55,9	53,4
Ю-Казахстанская	70,8	88,2	60,9	75,2	96,3	63,4	76,2	100,1	63,0	77,5	58,2	63,6
г. Астана	58,0	58,0	-	64,3	64,3	-	70,9	70,9	-	75,9	39,6	-
г. Алматы	100,6	100,6	-	107,3	107,3	-	113,8	113,8	-	122,5	53,2	-

## 12.2 Постоянные дошкольные организации (государственные и частные)

на конец года

	2000	2001	2002	2003	2004
Всего дошкольных организаций	1089	1103	1095	1106	1120
в городских поселениях	912	886	874	871	866
в сельской местности	177	217	221	235	254
Численность детей - всего, тыс.	133,2	140,4	147,5	156,5	168,8
в городских поселениях	123,9	128,0	134,1	141,7	150,7
в сельской местности	9,3	12,4	13,4	14,8	18,1
Заполняемость местами детей, (на 100 мест приходится детей)	84	86	90	95	99
в городских поселениях	86	88	92	97	102
в сельской местности	65	68	73	74	82

## 12.3 Государственные дневные общеобразовательные школы

на начало учебного года, единиц

	2000/01	2001/02	2002/03	2003/04	2004/05
<b>Число школ – всего</b>	8153	8240	8160	8092	8069
в том числе:					
начальных	1388	1371	1292	1228	1217
основных	1453	1380	1327	1285	1246
средних	5208	5315	5356	5393	5411
для детей с ограниченными возможностями в развитии	101	99	100	100	101
для детей и подростков, нуждающихся в особых условиях воспитания	3	4	7	8	11
комплекс “школа-детский сад”	...	71	78	78	83
<b>Школы с углубленным изучением различных предметов – всего</b>	164	159	189	169	164
из них:					
гимназии	78	77	99	65	61
лицей	69	64	72	59	70
<b>Школы, имеющие классы с углубленным изучением различных предметов</b>	1251	1497	1445	1838	1767
из них:					
гимназические классы	85	116	122	196	213
лицейские классы	32	30	34	52	40

12.4 Численность учащихся и учителей  
в государственных дневных общеобразовательных школах

на начало учебного года, тыс. человек

	2000/01	2001/02	2002/03	2003/04	2004/05
<b>Численность учащихся – всего</b>	3229,1	3063,7	3093,7	3023,0	2915,4
в том числе в школах:					
начальных	53,2	40,0	36,7	33,7	34,7
основных	174,5	140,1	125,7	116,2	111,0
средних	2982,8	2843,4	2886,1	2827,3	2729,1
для детей с ограниченными возможностями в развитии	18,3	18,0	17,9	17,9	17,4
для детей и подростков, нуждающихся в особых условиях воспитания	0,3	0,7	0,7	0,9	1,0
комплекс “школа-детский сад”	...	19,2	24,4	24,5	19,5
<b>Численность учащихся, углубленно изучающих различные предметы, всего</b>	1127,7	247,7	274,1	321,9	326,9
из них:					
в гимназиях и гимназических классах	156,7	95,9	119,4	111,5	117,4
в лицеях и лицейских классах	72,5	46,7	57,5	42,2	49,0
<b>Численность учителей – всего</b>	271,9	269,1	274,7	281,2	282,7

## 12.5 Численность учащихся в государственных дневных общеобразовательных школах по группам классов

на начало учебного года; тысяч человек

	2000/01	2001/02	2002/03	2003/04	2004/05
<b>Всего учащихся</b>	3229,1	3063,7	3093,7	3023,0	2915,4
в том числе:					
в городских поселениях	1622,7	1604,9	1633,3	1596,4	1532,2
в сельской местности	1606,4	1458,8	1460,4	1426,6	1383,2
в 1 - 4 классах – всего	1184,0	1150,9	1112,8	1064,7	1009,6
в том числе:					
в городских поселениях	599,1	596,4	577,3	551,9	524,5
в сельской местности	584,9	554,5	535,5	512,8	485,1
в 5 - 9 классах – всего	1549,6	1519,2	1492,5	1469,5	1452,0
в том числе:					
в городских поселениях	814,1	815,6	803,5	789,6	773,9
в сельской местности	735,5	703,6	659,0	679,9	678,1
в 10 – 11 (12) классах – всего	358,9	374,9	469,7	470,0	435,4
в том числе:					
в городских поселениях	166,0	176,0	235,6	238,0	217,1
в сельской местности	192,9	198,9	234,1	232,0	218,3
в специальных коррекционных организациях	18,4	18,7	18,6	18,8	18,4

## 12.6 Частные общеобразовательные школы

на начало учебного года

	2000/01	2001/02	2002/03	2003/04	2004/05
<b>Число частных школ – всего</b>	153	164	170	155	147
из них:					
начальных	17	21	21	19	17
основных	35	29	28	19	22
средних	101	105	111	108	97
<b>Численность частных школ по видам:</b>					
гимназий	22	25	28	24	20
лицеев	32	31	37	29	24
<b>Численность учащихся в частных школах – всего, человек</b>	17049	19779	19840	19955	18841
в том числе по группам классов:					
1 – 4 классы	5635	6859	6689	6809	6781
5 – 9 классы	7619	8973	8319	8430	8220
10 – 11 (12) классы	3197	3947	4832	4716	3840
<b>Численность педагогических работников – всего, человек</b>	4340	4508	4428	4463	4019

## 12.7 Вечерние общеобразовательные школы

на начало учебного года

	Число школ	Численность учащихся*, тыс. человек	в том числе обучающихся		Численность учителей, тыс. человек
			в 1-9 классах	в 10-12 классах	
2000/01	44	25,5	5,2	20,3	5,8
2001/02	48	24,6	4,7	19,9	4,8
2002/03	47	24,5	5,0	19,5	4,9
2003/04	66	27,0	5,7	21,3	4,7
2004/05	75	26,2	5,0	21,2	4,2

\* Включая обучающихся заочно.

## 12.8 Ввод в действие общеобразовательных школ и дошкольных учреждений предприятиями и организациями всех форм собственности

	2000	2001	2002	2003	2004
Общеобразовательные школы, тыс. ученических мест	9,7	21,9	12,4	25,5	21,6
Дошкольные учреждения, тыс. мест	-	0,2	0,05	0,3	-

## 12.9 Высшие учебные заведения и колледжи

на начало учебного года

	2000/01	2001/02	2002/03	2003/04	2004/05
<b>Число высших учебных заведений – всего</b>	170	185	177	180	181
в них студентов, тыс. человек	440,7	514,7	597,5	658,1	747,1
На 10 000 населения приходится студентов высших учебных заведений	295	347	402	442	499
Из общего числа – негосударственные высшие учебные заведения	112	126	158	134	130
в них численность студентов, тыс. человек	126,9	183,9	258,7	299,4	347,1
<b>Число колледжей – всего</b>	293	318	335	357	385
в них численность учащихся, тыс. человек	168,2	196,2	211,3	250,9	336,7
На 10 000 населения приходится учащихся колледжей	112	132	142	168	225
Из общего числа – негосударственные колледжи	117	138	158	179	211
в них численность учащихся, тыс. человек	46,8	60,4	69,0	88,7	145,5

### 12.10 Численность учащихся в колледжах

тыс. человек



### 12.11 Численность студентов в высших учебных заведениях

тыс. человек



**12.12 Прием в высшие учебные заведения и колледжи**

	2000/01	2001/02	2002/03	2003/04	2004/05
Принято студентов в высшие учебные заведения, человек	135454	155754	174128	183146	221732
Принято учащихся в колледжи, человек	77784	86822	83166	114398	165246

**12.13 Выпуск специалистов высшими учебными заведениями и колледжами**

	2000	2001	2002	2003	2004
Выпущено высшими учебными заведениями, тыс. человек	64,6	73,8	87,1	102,7	123,9
На 10 000 населения выпущено специалистов высшими учебными заведениями	43	50	59	69	83
Выпущено колледжами, тыс. человек	43,7	49,7	52,9	60,4	61,3
На 10 000 населения выпущено специалистов колледжами	29	34	36	40	41

**12.14 Клубные учреждения**

на конец года

	Всего клубных учреждений	в том числе		Число мест в клубных учреждениях
		в городах и поселках городского типа	в сельской местности	
2001	403	...	...	338477
2002	1891	223	1668	396915
2003	2042	217	1825	440655
2004	2259	256	2003	472011

**12.15 Киноустановки\***

на конец года

	1999	2002	2003	2004
<b>Число киноустановок с платным показом</b>	477	146	216	266
в том числе:				
в городских поселениях	...	...	32	92
в сельской местности	...	...	184	174
Число посещений киносеансов, млн. человек	0,9	2,8	3,5	4,1

\* 1999 г. - по данным Комитета Культуры МКИОС. С 2002 г. по данным Агентства РК по статистике.



**12.16 Музеи\***

	на конец года				
	1999	2001	2002	2003	2004
<b>Число музеев – всего</b>	88	103	121	143	172
в том числе:					
исторические	38	...	...	...	...
мемориальные	22	...	...	...	...
искусствоведческие					
и литературные	11	...	...	...	...
отраслевые и прочие	17	...	...	...	...
<b>Число посещений музеев, тыс. человек</b>	1866	3261,0	3965,5	3800,9	3515,5

\* 1999 г. - по данным Комитета Культуры МКИОС. С 2001 г. по данным Агентства РК по статистике.

**12.17 Театры\***

	на конец года				
	1999	2001	2002	2003	2004
<b>Число профессиональных театров – всего</b>	43	44	47	48	48
в том числе:					
оперы и балета	2	...	...	...	2
драмы, комедии и музыкальных	35	...	...	...	37
детских и юного зрителя	6	...	...	...	9
<b>Число посещений театров, тыс. человек</b>	1577,4	1321,1	1564,6	1482,5	1707,3

\* 1999 г. - по данным Комитета Культуры МКИОС. С 2001 г. по данным Агентства РК по статистике.

**12.18 Показатели работы библиотек\***

	1999	2001	2002	2003	2004
<b>Число библиотек – всего</b>	2533	3220	3312	3462	3539
Всего книг и журналов, тыс. экземпляров	67045,7	107809,3	114911,2	114879,2	115386,2
Всего читателей, тыс. человек	2630,8	3988,5	3778,9	3860,5	3953,1
Число книг и журналов в среднем на одну библиотеку, тыс. экземпляров	26,5	33,5	34,7	33,2	32,6
Число книг и журналов в среднем на одного читателя, экземпляров	25,5	27,0	30,4	29,8	29,2
Численность читателей в среднем на одну библиотеку, человек	1039	1239	1141	1115	1117
Число выданных книг и журналов в среднем на одного читателя, экземпляров	21,5	...	...	22,6	21,4

\* 1999 г. - по данным Комитета Культуры МКИОС. С 2001 г. по данным Агентства РК по статистике.

### 13. Преступность

**Преступность** - социально-правовое явление, включающее преступления, совершенные на конкретной территории в течение определенного периода времени, и характеризующееся количественными и качественными показателями.

**Количество зарегистрированных преступлений** – число выявленных и официально взятых на учет общественно опасных деяний, предусмотренных уголовным законодательством.

**В численность осужденных** включены лица, в отношении которых судами вынесены обвинительные приговоры, вступившие в законную силу.

Вся информация о преступности подготовлена на основании данных Комитета по правовой статистике и специальным учетам Генеральной прокуратуры Республики Казахстан.

## 13.1 Число зарегистрированных преступлений

тысяч человек

	2000	2001	2002	2003	2004
<b>Всего зарегистрировано преступлений</b>	150,8	152,2	135,2	118,5	143,6
из них:					
умышленное убийство и покушение на убийство	2,3	2,2	2,0	2,0	2,1
умышленное причинение тяжкого вреда здоровью	2,2	2,3	2,2	2,2	2,3
изнасилование	1,3	1,5	1,3	1,3	1,5
грабежи	8,9	9,0	8,3	7,4	11,5
разбои	2,5	2,7	2,4	2,3	3,0
кражи	54,1	59,8	49,1	43,0	62,0
преступления, связанные с наркотиками	23,3	17,4	13,0	11,6	9,3
хулиганство	7,5	8,6	9,2	7,9	10,1
нарушения правил дорожного движения и эксплуатации транспортных средств лицами, управляющими транспортными средствами	1,5	1,6	1,8	1,9	2,4

## 13.2 Состав лиц, совершивших преступления

тысяч человек

	2000	2001	2002	2003	2004
<b>Выявлено лиц, совершивших преступления - всего</b>	100,3	103,5	96,4	80,9	73,9
в том числе					
по полу					
мужчины	88,6	90,3	83,6	70,6	65,3
женщины	11,7	13,2	12,8	10,3	8,6
по возрасту во время совершения преступления					
14-17 лет	7,5	8,3	8,5	6,5	6,8
18-29 лет	49,5	50,2	45,2	39,2	35,3
30-39 лет и старше	43,3	45,0	42,7	35,2	30,7
по занятию на момент совершения преступления					
рабочие	10,3	9,7	9,9	9,1	7,5
государственные служащие	3,5	4,0	3,5	2,6	2,1
из них должностные лица	0,3	0,3	0,2	0,1	0,1
частные предприниматели	1,7	2,0	2,5	1,7	1,5
учащиеся	4,5	5,2	5,8	5,0	6,2
безработные	72,2	74,1	67,6	57,3	52,2

### 13.3 Численность осужденных по приговорам судов, вступивших в законную силу

тысяч человек

	2000	2001	2002	2003	2004
<b>Всего осуждено</b>	78,0	70,9	64,8	50,3	41,8
из них за:					
умышленное убийство и покушение на убийство	1,7	1,6	1,5	1,5	1,6
умышленное причинение тяжкого вреда здоровью	1,6	1,6	1,7	1,7	1,8
изнасилование	0,8	0,6	0,9	0,8	0,7
разбой	1,9	2,0	2,0	1,6	1,8
грабеж	4,5	4,2	4,5	4,1	3,9
кражу	25,1	27,6	24,5	13,1	10,5
преступления, связанные с наркотиками	19,8	12,6	8,8	9,5	7,5
хулиганство	3,9	3,7	4,1	3,0	2,2

### 13.4 Состав осужденных

в процентах

	2000	2001	2002	2003	2004
<b>Осуждено – всего</b>	100,0	100,0	100,0	100,0	100
из них совершили преступления в возрасте, лет:					
до 18 лет	6,9	8,1	9,1	6,5	7,1
18-29	50,4	49,7	47,5	46,7	47,8
30 и старше	42,6	42,2	43,4	46,8	45,1
Из общей численности осужденных:					
женщины	10,3	11,2	11,8	12,0	11,3
ранее судимые	33,0	35,1	35,0	37,4	38,1

### 13.5 Показатели безопасности жизни по областям Республики Казахстан

на 100 000 человек

	Дорожно-транспортные травмы					Самоубийства				
	2000	2001	2002	2003	2004	2000	2001	2002	2003	2004
<b>Республика Казахстан</b>	103,0	111,8	121,4	132,2	146,1	30,27	29,73	28,99	29,25	29,40
Акмолинская	92,9	107,3	115,0	119,2	127,0	44,68	50,41	50,16	46,76	46,92
Актюбинская	84,1	87,7	100,6	108,3	113,4	34,42	37,06	23,19	30,14	38,51
Алматинская	109,3	125,4	126,9	136,3	175,1	19,67	18,59	20,42	21,46	21,45
Атырауская	78,9	74,1	71,6	71,5	67,1	22,82	28,05	16,23	29,04	30,63
В-Казахстанская	97,2	96,7	110,4	117,7	131,4	55,57	49,23	54,20	48,27	49,28
Жамбылская	93,0	86,1	94,5	119,1	127,4	18,80	18,15	17,46	16,69	16,89

продолжение

	Дорожно-транспортные травмы					Самоубийства				
	2000	2001	2002	2003	2004	2000	2001	2002	2003	2004
З-Казахстанская	43,1	41,9	55,2	56,4	51,9	40,63	48,92	44,74	45,27	44,28
Карагандинская	84,0	92,4	120,3	129,5	156,9	40,43	42,82	41,08	42,33	44,02
Костанайская	81,6	91,4	95,8	116,1	147,7	40,96	37,68	42,37	45,39	46,02
Кызылординская	54,5	54,5	63,1	72,3	87,6	21,53	17,49	22,41	19,65	23,62
Мангистауская	129,3	128,2	120,6	120,9	122,6	22,38	24,09	16,79	14,24	18,84
Павлодарская	95,6	115,9	119,3	126,2	139,3	34,29	41,68	37,16	37,08	34,25
С-Казахстанская	97,9	90,8	89,4	90,4	92,5	47,73	41,47	43,10	47,32	39,99
Ю-Казахстанская	131,1	147,8	145,7	161,6	173,6	16,17	15,40	16,99	15,95	16,16
г. Астана	143,8	147,1	169,4	223,0	224,8	19,73	9,00	3,22	11,46	6,92
г. Алматы	177,1	201,4	231,1	226,0	222,9	6,55	6,63	5,61	4,73	4,03

продолжение

	Умышленные убийства					Заявленные случаи изнасилования*				
	2000	2001	2002	2003	2004	2000	2001	2002	2003	2004
<b>Республика</b>										
<b>Казахстан</b>	16,9	15,6	13,4	14,7	13,9	27,9	32,5	31,2	27,6	29,9
Акмолинская	22,8	25,5	22,9	16,4	16,3	26,0	30,5	32,9	28,0	24,0
Актюбинская	18,3	11,7	13,3	15,8	13,3	26,2	33,8	31,5	33,7	37,3
Алматинская	12,2	10,7	8,3	9,1	13,2	34,8	38,8	41,4	32,8	43,1
Атырауская	10,6	7,0	8,9	3,1	8,9	23,8	29,6	30,7	35,3	31,3
В-Казахстанская	19,2	18,0	13,3	18,1	18,4	35,3	34,9	37,2	32,8	46,1
Жамбылская	13,6	13,2	9,2	13,6	11,0	33,4	32,8	28,5	29,8	29,2
З-Казахстанская	29,3	24,1	22,8	20,3	19,0	25,2	37,1	30,7	32,5	36,7
Карагандинская	20,2	23,9	16,3	18,8	15,5	17,9	30,1	27,9	21,6	16,4
Костанайская	8,2	8,2	8,1	6,1	14,6	26,8	31,2	24,5	23,5	24,7
Кызылординская	24,3	17,6	4,2	18,0	8,4	18,4	17,1	20,6	25,7	31,4
Мангистауская	6,8	6,5	7,2	8,4	9,0	29,7	42,1	37,6	34,8	34,0
Павлодарская	27,6	29,7	25,1	24,2	20,4	25,5	28,8	43,5	24,6	30,2
С-Казахстанская	26,0	19,7	15,9	17,4	18,1	19,6	19,7	17,8	15,5	14,6
Ю-Казахстанская	23,7	23,2	21,1	31,8	8,0	18,8	20,0	14,8	13,1	13,9
г. Астана	11,7	5,1	4,6	7,3	15,8	17,0	20,3	12,7	26,8	14,6
г. Алматы	4,9	7,1	8,2	4,1	14,3	43,9	52,7	53,1	39,3	43,2

\* Женщин 15-59 лет

**13.6 Распределение осужденных по основным мерам наказания**

в процентах

	2000	2001	2002	2003	2004
<b>Осуждено - всего</b>	100,0	100,0	100,0	100,0	100
в том числе					
к лишению свободы	51,3	47,9	41,7	44,0	45,9
к лишению свободы с отсрочкой исполнения приговора	0,4	0,3	0,2	0,3	0,4
к исправительным работам без лишения свободы	1,5	0,9	0,8	0,9	0,6
к условному лишению свободы или исправительным работам	37,5	37,0	40,5	41,4	38,5
к штрафу	7,1	4,5	4,2	5,4	4,7
к другим мерам наказания	2,2	9,4	12,6	8,0	9,9

## 14. Уровень и условия жизни населения в странах мира

**Смертность по причинам смерти.** Источником информации о причинах смерти являются записи во врачебных свидетельствах о смерти, составляемых врачом (или в фельдшерских справках, составляемых фельдшером). В этих документах указывается причина, в результате чего наступила смерть: *относительно заболевания* (инфекционные и паразитарные болезни, болезни органов дыхания, болезни органов пищеварения, врожденные аномалии, состояния, возникающие в перинатальном периоде и, другие), *несчастного случая, убийства, самоубийства и другого внешнего воздействия* (повреждения в результате действий, оговоренных за-

коном, повреждения без уточнения их случайного или преднамеренного характера, повреждения в результате военных действий и т.д.).

**Коэффициенты младенческой смертности** вычисляются по формуле:

$$m_o = \left( \frac{M_o}{N_o} + \frac{M_1}{N_1} \right) * 1000, \quad (1)$$

где

$M_o$  – число умерших в возрасте до 1 года из числа родившихся в году, для которого вычисляется коэффициент,

$M_1$  – число умерших в возрасте до 1 года из родившихся в предыдущем году,

$N_o$  – число родившихся в том же году,

$N_1$  – число родившихся в предыдущем году.

## 14.1 Рейтинг стран по качеству жизни\*

№	Страна	Балл	ВВП на душу населения, \$	№ по ВВП	Разница в местах
1	Ирландия	8.333	36 790	4	3
2	Швейцария	8.068	33 580	7	5
3	Норвегия	8.051	39 590	3	0
4	Люксембург	8.015	54 690	1	-3
5	Швеция	7.937	30 590	19	14
6	Австралия	7.925	31 010	14	8
7	Исландия	7.911	33 560	8	1
8	Италия	7.810	27 960	23	15
9	Дания	7.796	32 490	10	1
10	Испания	7.727	25 370	24	14
11	Сингапур	7.719	32 530	9	-2
12	Финляндия	7.618	29 650	20	8
13	США	7.615	41 529	2	-11
14	Канада	7.599	34 150	5	-9
15	Новая Зеландия	7.436	25 110	25	10
16	Нидерланды	7.433	30 920	15	-1
17	Япония	7.392	30 750	16	-1
18	Гонконг	7.347	31 660	11	-7
19	Португалия	7.307	19 530	31	12
20	Австрия	7.268	31 420	12	-8
21	Тайвань	7.259	28 070	22	1
22	Греция	7.163	22 340	27	5
23	Кипр	7.097	20 500	30	7
24	Бельгия	7.095	30 660	17	-7
25	Франция	7.084	30 640	18	-7
26	Германия	7.048	28 250	21	-5
27	Словения	6.986	21 892	28	1
28	Мальта	6.934	18 710	32	4
29	Великобритания	6.917	31 150	13	-16
30	Южная Корея	6.877	23 360	26	-4
31	Чили	6.789	12 120	44	13
32	Мексика	6.766	10 000	54	22
33	Барбадос	6.702	16 632	36	3
34	Чехия	6.629	17 600	35	1
35	Коста-Рика	6.624	9 000	56	21
36	Малайзия	6.608	10 450	51	15
37	Венгрия	6.534	16 047	37	0
38	Израиль	6.488	21 310	29	-9
39	Бразилия	6.470	8 760	58	19
40	Аргентина	6.469	13 350	42	2
41	Катар	6.462	33 840	6	-35
42	Таиланд	6.436	8 140	62	20
43	Шри-Ланка	6.417	3 810	91	48
44	Филиппины	6.403	4 580	82	38
45	Словакия	6.381	15 513	38	-7
46	Уругвай	6.368	8 869	57	11
47	Панама	6.361	6 760	71	24
48	Польша	6.309	12 825	43	-5



продолжение

№	Страна	Балл	ВВП на душу населения, \$	№ по ВВП	Разница в местах
49	Хорватия	6.301	11 870	46	-3
50	Турция	6.286	8 209	61	11
51	Тринидад и Тобаго	6.278	11 720	48	-3
52	Эквадор	6.272	4 030	86	34
53	Перу	6.216	5 730	77	24
54	Колумбия	6.176	7 330	67	13
55	Кувейт	6.171	14 550	40	-15
56	Сальвадор	6.164	3 780	93	37
57	Болгария	6.162	8 664	59	2
58	Румыния	6.105	8 252	60	2
59	Венесуэла	6.089	4 771	79	20
60	Китай	6.083	6 270	74	14
61	Вьетнам	6.080	2 890	97	36
62	Бахрейн	6.035	17 670	34	-28
63	Литва	6.033	13 758	41	-22
64	Ямайка	6.022	4 200	84	20
65	Марокко	6.018	4 660	80	15
66	Латвия	6.008	11 862	47	-19
67	Оман	5.916	12 040	45	-22
68	Эстония	5.905	14 800	39	-29
69	ОАЭ	5.899	18 330	33	-36
70	Ливия	5.849	10 060	53	-17
71	Индонезия	5.814	3 840	90	19
72	Саудовская Аравия	5.767	11 110	49	-23
73	Индия	5.759	3 290	96	23
74	Парагвай	5.756	3 600	95	21
75	Иордания	5.675	4 510	83	8
76	Никарагуа	5.663	2 600	99	23
77	Бангладеш	5.646	1 660	105	28
78	Албания	5.634	5 260	78	0
79	Доминиканская Республика	5.63	6 610	72	-7
80	Египет	5.605	3 930	88	8
81	Алжир	5.571	5 770	76	-5
82	Боливия	5.492	3 680	94	12
83	Тунис	5.472	7 910	64	-19
84	Сербия и Черногория	5.428	6 079	75	-9
85	Армения	5.422	3 993	87	2
86	Азербайджан	5.377	4 628	81	-5
87	Грузия	5.365	3 841	89	2
88	Иран	5.343	7 630	65	-23
89	Македония	5.337	7 499	66	-23
90	Гватемала	5.321	4 050	85	-5
91	Гондурас	5.250	2 740	98	7
92	ЮАР	5.245	10 810	50	-42
93	Пакистан	5.229	2 340	101	8
94	Босния и Герцеговина	5.218	7 020	70	-24
95	Гана	5.174	2 560	100	5
<b>96</b>	<b>Казахстан</b>	<b>5.082</b>	<b>8 090</b>	<b>63</b>	<b>-33</b>
97	Сирия	5.052	3 810	91	-6

продолжение

№	Страна	Балл	ВВП на душу населения, \$	№ по ВВП	Разница в местах
98	Украина	5.032	6 500	73	-25
99	Молдавия	5.009	2 280	102	3
100	Белоруссия	4.978	7 200	68	-32
101	Уганда	4.879	1 450	108	7
102	Туркмения	4.870	7 142	69	-33
103	Киргизия	4.846	2 044	103	0
104	Ботсвана	4.810	10 400	52	-52
105	Россия	4.796	9 810	55	-50
106	Узбекистан	4.767	1 808	104	-2
107	Таджикистан	4.754	1 226	109	2
108	Нигерия	4.505	960	110	2
109	Танзания	4.495	672	111	2
110	Гаити	4.090	1 470	107	-3
111	Зимбабве	3.892	1 500	106	-5

\* Английский журнал Economist "ECONOMIST / РАСПОЛОЖИЛ СТРАНЫ ПО РАНЖИРУ"  
08/12/2004, Алексей Митрофанов, <http://www.gazeta.kz>

## 14.2 Динамика валового внутреннего продукта в странах мира\*

в процентах к предыдущему году

	1997	1998	1999	2000	2001	2002	2003	2004
<b>Страны СНГ</b>								
<b>Казахстан</b>	<b>101,7</b>	<b>98,1</b>	<b>102,7</b>	<b>109,8</b>	<b>113,5</b>	<b>109,8</b>	<b>109,3</b>	<b>109,4</b>
Азербайджан	105,8	110,0	107,4	111,1	109,9	110,6	111,2	110,2
Армения	103,3	107,3	103,3	105,9	109,6	113,2	114,0	110,1
Беларусь	111,4	108,4	103,4	105,8	104,7	105,0	107,0	111,0
Грузия	110,5	103,1	102,9	101,8	104,8	105,5	111,0	106,2
Кыргызстан	109,9	102,1	103,7	105,4	105,3	100,0	107,0	107,1
Молдова	101,6	93,5	96,6	102,1	106,1	107,8	106,6	107,3
Россия	101,4	94,7	106,4	110,0	105,1	104,7	107,3	107,2
Таджикистан	101,7	105,3	103,7	108,3	110,2	110,8	111,0	110,6
Туркменистан	...	...	...	...	...	...	...	...
Узбекистан	105,2	104,4	104,4	103,8	104,2	104,0	104,2	107,7
Украина	97,0	98,1	99,8	105,9	109,2	105,2	109,6	112,1
<b>Другие страны</b>								
Австралия	104,0	105,7	103,6	101,6	104,3	102,8	104,0	103,0
Австрия	101,8	103,6	103,3	103,4	100,7	101,2	100,8	101,9
Аргентина	108,2	103,9	96,5	99,6	95,6	89,1	108,7	109,0
Бельгия	103,5	102,0	103,2	103,9	100,7	100,9	101,3	102,5
Болгария	94,6	103,9	102,3	105,4	104,1	104,9	104,3	105,5
Бразилия	103,2	100,2	100,8	104,4	101,3	102,9	101,9	101,9
Великобритания	103,3	103,1	102,9	103,9	102,3	101,8	102,2	103,3
Венгрия	104,6	104,9	104,2	105,2	103,8	103,5	103,0	103,9
Венесуэла	106,4	100,1	94,0	103,2	102,8	91,1	...	...
Германия	101,4	102,0	102,0	102,9	100,8	100,1	99,9	101,7
Греция	103,6	103,4	103,4	104,5	104,3	103,6	104,5	103,8

продолжение

	1997	1998	1999	2000	2001	2002	2003	2004
Дания	103,0	102,5	102,6	102,8	101,6	101,0	100,4	102,3
Египет	105,5	104,5	106,3	105,1	103,5	103,2	103,1	104,2
Израиль	103,2	102,7	102,2	105,7	99,0	99,3	101,3	104,2
Ирландия	110,8	108,9	111,1	109,9	106,0	106,1	103,7	105,2
Испания	104,0	104,3	104,2	104,4	102,8	102,2	102,5	102,6
Италия	102,0	101,8	101,7	103,0	101,8	100,4	100,3	101,3
Канада	104,4	104,1	105,5	105,3	101,7	103,2	102,0	102,9
Китай	108,8	107,8	107,2	108,0	...	...	...	...
Латвия	108,3	104,7	103,3	106,9	108,0	106,4	107,5	107,5
Литва	107,0	107,3	98,3	103,9	106,4	106,8	109,7	107,1
Люксембург	108,3	106,9	107,8	109,0	101,5	102,5	102,9	104,0
Мексика	106,7	105,0	103,6	106,5	99,8	100,8	101,3	104,4
Монголия	104,0	103,5	103,2	101,1	101,0	103,9	105,1	...
Нидерланды	103,8	104,3	104,0	103,5	101,4	100,6	99,1	101,7
Новая Зеландия	102,9	100,1	105,2	102,1	103,6	103,8	103,0	104,4
Норвегия	105,2	102,6	102,1	102,8	102,7	101,4	100,4	102,8
Пакистан	99,9	102,6	102,7	104,3	101,9	103,1	105,2	106,0
Польша	106,8	104,8	104,1	104,0	101,0	101,4	103,8	105,8
Португалия	104,0	104,6	103,8	103,4	101,7	100,4	98,9	101,3
Республика Корея	105,0	93,3	110,9	109,3	103,1	106,4	103,1	104,6
Румыния	94,0	95,2	98,8	102,1	105,7	105,0	104,9	107,2
Словакия	104,6	104,2	101,5	102,0	103,8	104,6	104,0	104,9
США	104,5	104,2	104,4	103,7	100,8	101,9	103,0	104,4
Турция	107,5	103,1	95,3	107,4	92,5	107,9	105,8	108,5
Филиппины	105,2	99,5	99,5	103,9	103,4	105,5	104,9	105,0
Финляндия	106,3	105,0	103,4	105,1	101,1	102,3	102,0	103,0
Франция	101,9	103,4	103,2	103,8	102,1	101,2	100,5	102,4
Чехия	99,3	98,9	101,2	103,9	102,6	101,5	103,7	103,8
Чили	106,6	103,2	99,3	104,5	107,1	93,4	99,3	106,0
Швейцария	101,7	102,4	101,5	103,3	100,8	100,3	99,5	101,0
Швеция	102,4	103,6	104,6	104,3	101,0	102,0	101,5	103,7
Эстония	110,5	105,2	99,9	107,8	106,4	107,2	105,1	105,9
Япония	101,9	98,9	100,1	102,9	100,4	99,5	102,5	104,2

\* Источник информации: Статистический комитет СНГ; "Экономика стран Содружества в 2004 году" (экспресс-доклад) январь 2005г.

### 14.3 Численность постоянного населения в странах СНГ\*

на начало года\*\*

	Численность населения, тыс. человек	Удельный вес возрастных групп в общей численности населения, %		
		0-14	15-64	65 и старше
Казахстан				
1989	16199	32	62	6
2001	14866	27	66	7
2002	14851	27	66	7
2003	14867	26	67	7
2004	14951	25	67	8

продолжение

	Численность населения, тыс. человек	Удельный вес возрастных групп в общей численности населения, %		
		0-14	15-64	65 и старше
<b>Азербайджан</b>				
1989	7021	33	62	5
2001	8081	30	64	6
2002	8141	29	65	6
2005	8347	25	68	7
<b>Армения</b>				
1989	3455	30	64	6
2001 <sup>1)</sup>	3802	24	67	9
2002 <sup>1)</sup>	3213	22	69	10
2003	3210	23	67	10
2005	3216	22	68	10
<b>Беларусь</b>				
1989	10152	23	67	10
2001	9990	19	68	13
2002	9951	17	69	14
2003	9899	17	69	14
2005	9800	16	70	14
<b>Грузия</b>				
1989	5401	25	66	9
2000	4435	21	67	12
2002	4372	21	66	13
<b>Кыргызстан</b>				
1989	4258	37	58	5
2001	4908	34	60	6
2002	4946	34	61	5
2003	4984	33	62	5
2005	5093	31	63	6
<b>Молдова<sup>2)</sup></b>				
1989	4335	28	64	8
2001	3635	23	68	9
2003	3618	21	69	10
2004	3607	20	70	10
<b>Россия</b>				
1989	147022	23	67	10
2001 <sup>1)</sup>	144819	18	69	13
2002 <sup>1)</sup>	143954	17	70	13
2003	144964	16	71	13
2004	144168	16	71	13
<b>Таджикистан</b>				
1989	5093	43	53	4
2001	6250	42	54	4
2002	6375	41	55	4
2003	6507	40	56	4
2005	6780	38	58	4
<b>Туркменистан</b>				
1989	3523	41	55	4
2001	4845	37	59	4

продолжение

	Численность населения, тыс. человек	Удельный вес возрастных групп в общей численности населения, %		
		0-14	15-64	65 и старше
Узбекистан				
1989	19810	41	55	4
2001	24813	38	58	4
2002	25116	36	60	4
Украина				
1989	51452	22	66	12
2001 <sup>1)</sup>	49037	18	68	14
2002	48241	16	69	15
2005	47100	15	69	16

\* Источник информации: Сборник "Содружество независимых государств 1991 - 2000", Москва – 2001 г.; Справочник "Содружество независимых государств в 2004 году", Москва, 2005 г.

\*\* 1989 – данные Всесоюзной переписи населения.

<sup>1)</sup> Данные могут быть уточнены в связи с изменением численности населения за межпереписной период.

<sup>2)</sup> Без данных по территории левобережья р. Днестр и г. Бендеры.

#### 14.4 Динамика численности населения в странах мира\*

на конец года, в процентах

	1991=100											
	1992	1995	1996	1997	1998	1999	2000	2001	2002	2003	2004	
<b>Страны СНГ</b>												
<b>Казахстан</b>	<b>99,8</b>	<b>95,3</b>	<b>94,1</b>	<b>92,3</b>	<b>90,9</b>	<b>90,6</b>	<b>90,4</b>	<b>90,3</b>	<b>90,3</b>	<b>90,9</b>	<b>91,6</b>	
Азербайджан	101,6	105,5	106,5	107,5	108,5	109,4	110,3	111,2	112,0	112,9	114,0	
Армения	102,0	103,2	103,6	103,9	104,1	104,2	104,2	104,1	...	...	...	
Беларусь	100,4	99,8	99,4	100,0	98,5	98,2	98,0	97,6	97,1	96,6	96,1	
Грузия	98,2	96,1	93,7	92,6	91,9	91,2	90,5	89,9	89,3	88,7	...	
Кыргызстан	100,6	102,1	103,5	105,1	106,7	108,1	109,0	109,9	110,7	111,9	113,1	
Молдова	99,7	99,4	99,1	...	97,4	97,2	97,0	96,8	99,8	...	...	
Россия	100,0	99,5	99,2	98,9	98,6	98,1	97,6	97,1	...	...	...	
Таджикистан	101,1	103,6	104,8	106,7	109,0	111,3	113,5	115,8	118,2	120,6	123,2	
Туркменистан	103,9	114,8	117,9	121,3	125,0	130,1	134,4	141,2	148,6	157,6	...	
Узбекистан	102,3	108,5	110,6	112,6	114,3	116,0	117,5	119,0	...	...	...	
Украина	100,4	98,6	97,8	97,0	96,2	95,5	94,7	...	...	...	...	
<b>Другие страны<sup>1)</sup></b>												
Австралия	101,4	105,5	106,8	108,1	109,4	110,6	111,8	113,0	114,1	115,2	116,3	
Австрия	101,1	102,5	102,6	102,8	102,9	103,1	103,3	103,7	104,3	104,7	105,0	
Аргентина	101,4	105,4	106,8	108,2	109,6	111,1	112,4	113,8	115,2	116,5	117,9	
Бельгия	100,3	101,3	101,5	101,8	102,0	102,2	102,5	102,8	103,3	103,7	103,9	
Болгария	99,2	97,1	96,3	95,6	94,9	94,2	93,5	92,7	91,9	91,2	90,5	
Бразилия	101,6	106,1	107,6	109,1	110,6	112,1	113,6	115,1	116,5	118,0	119,5	
Великобритания	100,4	101,4	101,7	102,1	102,5	103,0	103,4	103,0	102,5	103,0	103,3	
Венгрия	100,0	99,6	99,4	99,2	99,0	98,7	98,4	98,2	97,9	97,6	97,5	

продолжение

	1991=100										
	1992	1995	1996	1997	1998	1999	2000	2001	2002	2003	2004
Венесуэла	102,4	109,6	112,0	114,3	116,7	119,1	121,5	123,9	126,3	128,6	131,0
Германия	100,5	102,1	102,4	102,6	102,6	102,6	102,8	103,0	103,1	103,2	103,2
Греция	101,1	103,7	104,4	105,1	105,6	106,1	106,4	106,8	107,1	107,5	107,7
Дания	100,3	101,5	102,1	102,5	102,9	103,3	103,6	104,0	104,3	104,6	104,7
Египет	102,1	108,2	110,3	112,4	114,5	116,7	119,0	121,3	123,8	126,3	128,8
Израиль	103,4	114,8	118,0	121,2	124,0	126,8	129,6	132,4	135,2	138,0	140,9
Ирландия	100,1	102,4	103,2	104,2	105,3	106,5	107,9	109,7	111,5	113,3	114,2
Испания	100,3	101,1	101,3	101,5	101,8	102,3	103,2	104,3	105,8	107,7	109,7
Италия	100,1	100,2	100,2	100,2	100,3	100,3	100,3	100,4	100,7	101,5	102,2
Канада	101,3	104,7	105,8	106,8	107,8	108,8	109,8	110,7	111,6	112,4	113,3
Китай	101,1	104,2	105,2	106,2	107,2	108,1	109,0	109,8	110,7	111,5	112,3
Латвия	98,6	93,8	92,7	91,8	90,9	90,2	89,5	88,8	88,2	87,7	87,2
Литва	99,9	98,0	97,2	96,5	95,8	95,1	94,5	94,0	93,7	93,3	92,9
Мексика	101,9	107,5	109,3	111,2	113,0	114,9	116,7	118,5	120,2	122,0	123,8
Монголия	101,8	105,8	107,1	108,0	108,8	109,7	110,6	111,9	113,3	114,6	115,9
Нидерланды	100,6	102,6	103,1	103,6	104,2	104,9	105,7	106,5	107,2	107,8	108,2
Новая Зеландия	101,5	105,9	107,4	108,2	109,4	110,3	111,2	112,4	113,2	114,1	115,0
Норвегия	100,6	102,3	102,8	103,4	104,0	104,7	105,4	105,9	106,5	107,1	107,7
Пакистан	102,4	110,0	112,8	115,8	119,0	122,2	125,4	128,6	131,8	135,0	138,3
Польша	100,3	100,9	101,0	101,1	101,1	101,1	100,5	100,0	100,0	99,9	99,9
Португалия	100,0	100,6	100,9	101,2	101,6	102,1	102,6	103,3	104,0	104,8	105,3
Республика Корея	101,0	104,0	105,0	105,8	106,6	107,4	108,2	108,9	109,5	110,2	110,8
Румыния	99,6	97,9	97,7	97,4	97,3	97,2	97,1	96,9	96,7	96,4	96,2
Словакия	100,3	101,5	101,7	101,9	102,0	102,1	102,0	101,8	101,8	101,8	101,8
США	101,1	104,5	105,6	106,8	108,0	109,1	110,3	111,5	112,6	113,8	115,0
Турция	101,9	107,4	109,2	111,0	112,8	114,5	116,3	118,0	119,8	121,5	123,2
Филиппины	102,3	109,4	111,7	114,1	116,4	118,7	121,1	123,4	125,6	127,9	130,2
Финляндия	100,3	101,9	102,2	102,5	102,8	103,0	103,2	103,5	103,7	104,0	104,1
Франция	100,5	101,5	101,8	102,2	102,5	102,9	103,4	103,9	104,4	104,9	105,3
Чехия	100,1	100,2	100,1	100,0	99,9	99,8	99,5	99,1	99,0	99,0	99,1
Чили	101,7	106,7	108,3	109,8	111,3	112,8	114,3	115,8	117,2	118,7	120,1
Швейцария	101,1	103,5	104,0	104,2	104,6	105,1	105,7	106,3	107,1	107,9	108,7
Швеция	100,6	102,4	102,6	102,7	102,7	102,8	103,0	103,2	103,6	104,0	104,3
Эстония	98,6	91,7	90,4	89,3	88,5	87,8	87,4	87,1	86,7	86,4	86,3
Япония	100,3	101,2	101,5	101,8	102,0	102,3	102,5	102,7	102,8	103,0	103,1

продолжение

	В процентах к предыдущему году										
	1992	1995	1996	1997	1998	1999	2000	2001	2002	2003	2004
<b>Страны СНГ</b>											
<b>Казахстан</b>	<b>99,8</b>	<b>98,2</b>	<b>98,8</b>	<b>98,1</b>	<b>98,5</b>	<b>99,6</b>	<b>99,8</b>	<b>99,9</b>	<b>100,1</b>	<b>100,6</b>	<b>100,8</b>
Азербайджан	101,6	101,1	101,0	101,0	100,9	100,8	100,8	100,7	100,8	100,8	101,1
Армения	102,0	100,3	100,4	100,3	100,2	100,1	99,97	...	99,9	100,1	100,1
Беларусь	100,4	99,7	99,7	99,5	99,5	99,7	99,7	99,6	99,5	99,5	99,5
Грузия	103,2	97,5	98,8	99,2	99,2	99,2	99,3	99,3	99,4	92,9	...
Кыргызстан	100,6	101,6	101,4	101,5	101,6	101,3	100,8	100,8	100,8	101,1	101,1
Молдова	99,7	99,7	99,7	...	99,98	99,8	99,8	99,8	99,7	99,7	...
Россия	99,98	99,8	99,7	99,7	99,7	99,5	99,5	99,4	...	99,4	99,5
Таджикистан	101,1	101,2	101,2	101,8	102,1	102,1	102,0	102,0	102,1	102,1	102,4
Туркменистан	103,9	102,4	102,7	102,9	103,0	104,1	103,3	105,0	105,3	106,1	...
Узбекистан	102,3	102,0	101,9	101,8	101,5	101,5	101,3	101,2	...	...	...
Украина	100,4	99,2	99,1	99,2	99,2	99,2	99,2	...	...	99,3	99,2
<b>Другие страны</b>											
Австралия	101,4	101,3	101,3	101,2	101,2	101,2	101,1	101,1	101,0	101,0	101,0
Австрия	101,1	100,2	100,1	100,1	100,1	100,1	100,2	100,2	100,4	100,5	100,2
Аргентина	101,4	101,3	101,3	101,3	101,3	101,3	101,3	101,2	101,2	101,2	101,2
Бельгия	100,3	100,4	100,3	100,2	100,2	100,2	100,2	100,2	100,3	100,4	100,4
Болгария	99,2	99,3	99,2	99,2	99,3	99,3	99,3	99,3	99,1	99,1	99,2
Бразилия	101,6	101,5	101,4	101,4	101,4	101,4	101,3	101,3	101,3	101,3	101,3
Великобритания	100,4	100,3	100,4	100,3	100,3	100,4	100,5	100,4	99,6	99,6	100,3
Венгрия	100,0	99,8	99,9	99,8	99,8	99,8	99,7	99,7	99,8	99,7	99,7
Венесуэла	102,4	102,3	102,2	102,2	102,1	102,1	102,1	102,0	101,9	101,9	101,9
Германия	100,5	100,5	100,4	100,3	100,1	100,0	100,1	100,1	100,2	100,2	100,1
Греция	101,1	100,8	100,8	100,7	100,6	100,5	100,4	100,3	100,3	100,3	100,3
Дания	100,3	100,4	100,4	100,6	100,4	100,4	100,3	100,3	100,4	100,3	100,3
Египет	102,1	102,0	102,0	101,9	101,9	101,9	101,9	101,9	102,0	102,0	102,0
Израиль	103,4	103,6	103,3	102,8	102,7	102,3	102,2	102,2	102,2	102,1	102,1
Ирландия	100,1	100,8	100,8	100,8	101,0	101,1	101,1	101,3	101,6	101,7	101,6
Испания	100,3	100,3	100,2	100,2	100,3	100,5	100,8	101,1	101,4	101,8	101,8
Италия	100,1	100,0	100,0	100,0	100,1	100,0	100,0	100,1	100,3	100,8	100,7
Канада	101,3	101,1	101,1	101,0	100,9	100,9	100,9	100,8	100,8	100,8	100,8
Китай	101,1	101,0	101,0	100,9	100,9	100,9	100,9	100,8	100,8	100,8	100,7
Латвия	98,6	98,6	98,9	99,0	99,1	99,2	99,3	99,2	99,3	99,4	99,4
Литва	99,9	99,2	99,2	99,3	99,3	99,3	99,3	99,5	99,6	99,6	99,6
Мексика	101,9	101,8	101,7	101,7	101,7	101,6	101,6	101,5	101,5	101,5	101,5
Монголия	101,8	100,8	101,3	100,8	100,8	100,8	100,8	101,2	101,2	101,2	101,2
Нидерланды	100,6	100,7	100,5	100,5	100,6	100,7	100,7	100,8	100,6	100,5	100,5
Новая Зеландия	101,5	101,1	101,4	100,8	101,1	100,8	100,8	101,1	100,8	100,8	100,8
Норвегия	100,6	100,4	100,5	100,5	100,6	100,7	100,7	100,5	100,5	100,6	100,6
Пакистан	102,4	102,5	102,6	102,7	102,7	102,7	102,6	102,5	102,5	102,4	102,4
Польша	100,3	100,2	100,1	100,1	100,0	100,0	99,5	99,5	100,0	99,9	99,9
Португалия	100,0	100,3	100,3	100,3	100,4	100,4	100,5	100,7	100,7	100,7	100,6
Республика Корея	101,0	101,0	100,9	100,8	100,8	100,7	100,7	100,6	100,6	100,6	100,6
Румыния	99,6	99,5	99,7	99,7	99,9	99,9	99,9	99,8	99,8	99,7	99,7
Словакия	100,3	100,2	100,2	100,2	100,1	100,1	99,9	99,8	100,0	100,0	100,0
США	101,1	101,1	101,1	101,1	101,1	101,1	101,1	101,1	101,0	101,0	101,0
Турция	101,9	101,7	101,7	101,6	101,6	101,6	101,5	101,5	101,5	101,4	101,4

продолжение

	В процентах к предыдущему году										
	1992	1995	1996	1997	1998	1999	2000	2001	2002	2003	2004
Филиппины	102,3	102,2	102,1	102,1	102,0	102,0	102,0	101,9	101,9	101,8	101,8
Финляндия	100,3	100,4	100,3	100,3	100,3	100,2	100,2	100,2	100,2	100,2	100,1
Франция	100,5	100,3	100,3	100,3	100,3	100,4	100,5	100,5	100,5	100,5	100,4
Чехия	100,1	100,0	99,9	99,9	99,9	99,9	99,7	99,6	99,9	100,0	100,0
Чили	101,7	101,6	101,5	101,4	101,4	101,3	101,3	101,3	101,2	101,3	101,2
Швейцария	101,1	100,7	100,4	100,2	100,3	100,5	100,6	100,6	100,8	100,7	100,7
Швеция	100,6	100,5	100,2	100,1	100,1	100,1	100,2	100,3	100,3	100,4	100,4
Эстония	98,6	97,7	98,5	98,9	99,0	99,2	99,6	99,6	99,6	99,6	99,8
Япония	100,3	100,3	100,3	100,3	100,3	100,2	100,2	100,2	100,2	100,1	100,1

\* Источник информации: Межгосударственный статистический комитет СНГ.

1) Среднегодовая численность населения.

### 14.5 Рождаемость, смертность и естественный прирост населения в странах СНГ\*

	Число родившихся		Число умерших		Естественный прирост (убыль)	
	тыс. человек	на 1000 населения	тыс. человек	на 1000 населения	тыс. человек	на 1000 населения
<b>Казахстан</b>						
<b>2000</b>	<b>222</b>	<b>14,9</b>	<b>150</b>	<b>10,1</b>	<b>72</b>	<b>4,8</b>
<b>2001</b>	<b>222</b>	<b>14,9</b>	<b>148</b>	<b>10,0</b>	<b>74</b>	<b>4,9</b>
<b>2002</b>	<b>227</b>	<b>15,3</b>	<b>149</b>	<b>10,1</b>	<b>78</b>	<b>5,2</b>
<b>2003</b>	<b>248</b>	<b>16,6</b>	<b>155</b>	<b>10,4</b>	<b>93</b>	<b>6,2</b>
<b>2004</b>	<b>273</b>	<b>18,2</b>	<b>152</b>	<b>10,1</b>	<b>121</b>	<b>8,1</b>
<b>Азербайджан</b>						
2000	117	14,8	47	5,9	70	8,9
2001	110	13,8	45	5,7	65	8,1
2002	111	13,8	47	5,8	64	8,0
2003	114	14,0	49	6,0	65	8,0
2004	132	16,1	50	6,1	82	10,0
<b>Армения</b>						
2000	34	9,0 <sup>1)</sup>	24	6,3 <sup>1)</sup>	10	2,7 <sup>1)</sup>
2001	32	8,4 <sup>1)</sup>	24	6,3 <sup>1)</sup>	8	2,1 <sup>1)</sup>
2002	32	10,1	25	8,0	7	2,1
2003	36	11,2	26	8,1	10	3,1
2004	38	11,7	26	8,0	12	3,7
<b>Беларусь</b>						
2000	94	9,4	135	13,5	-41	-4,1
2001	92	9,2	140	14,1	-48	-4,9
2002	89	8,9	147	14,8	-58	-5,9
2003	89	9,0	143	14,5	-54	-5,5
2004	89	9,1	140	14,3	-51	-5,2
<b>Грузия<sup>2)</sup></b>						
2000	48,8	11,0	47,4	10,7	1,4	0,3
2001	47,6	10,8	46,2	10,5	1,4	0,3



продолжение

	Число родившихся		Число умерших		Естественный прирост (убыль)	
	тыс. человек	на 1000 населения	тыс. человек	на 1000 населения	тыс. человек	на 1000 населения
2002	46,6	10,7	46,4	10,7	0,2	0,0
2003	46,2	10,7	46,1	10,6	0,1	0,1
2004	...	...	...	...	...	...
Кыргызстан						
2000	97	19,7	34	6,9	63	12,8
2001	98	19,8	33	6,6	65	13,2
2002	101	20,2	35	7,1	66	13,1
2003	105	20,9	36	7,1	69	13,8
2004	110	21,6	35	6,9	75	14,7
Молдова <sup>3)</sup>						
2000	37	10,2	41	11,3	-4	-1,1
2001	36,4	10,0	40	11,0	-3,6	-1,0
2002	36	9,9	42	11,6	-6	-1,7
2003	36	10,1	43	11,9	-7	-1,8
2004	38	10,6	41	11,6	-3	-1,0
Россия						
2000	1267	8,7 <sup>1)</sup>	2225	15,4 <sup>1)</sup>	-958	-6,7 <sup>1)</sup>
2001	1312	9,1 <sup>1)</sup>	2255	15,6 <sup>1)</sup>	-943	-6,5 <sup>1)</sup>
2002	1397	9,8 <sup>1)</sup>	2332	16,3 <sup>1)</sup>	-935	-6,5 <sup>1)</sup>
2003	1477	10,2	2366	16,4	-889	-6,2
2004	1502	10,4	2295	16,0	-793	-5,6
Таджикистан						
2000	167	27,0	29	4,7	138	22,3
2001	172	27,2	32	5,1	140	22,1
2002	176	27,3	31	4,8	145	22,5
2003	178	27,1	33	5,1	145	22,0
2004	...	26,8 <sup>4)</sup>	...	4,4 <sup>4)</sup>	...	22,4 <sup>4)</sup>
Туркменистан						
Узбекистан						
2000	528	21,3	136	5,5	392	15,8
2001	513	20,4	133	5,3	380	15,1
Украина						
2000	385	7,8 <sup>1)</sup>	758	15,3 <sup>1)</sup>	-373	-7,5 <sup>1)</sup>
2001	376	7,7 <sup>1)</sup>	746	15,3 <sup>1)</sup>	-370	-7,6 <sup>1)</sup>
2002	391	8,1	755	15,7	-364	-7,6
2003	409	8,5	765	16,0	-356	-7,5
2004	42,7	9,0	761	16,0	-334	-7,0

\* Источник информации: Межгосударственный статистический комитет СНГ.

<sup>1)</sup> Показатели могут быть уточнены в связи с изменением численности населения за межпереписной период.

<sup>2)</sup> Без сведений по Абхазии и Южной Осетии.

<sup>3)</sup> С 1998 г. – без данных по территории левобережья р. Днестр и г. Бендеры.

<sup>4)</sup> Оценка.

**14.6 Коэффициент младенческой смертности\***

число умерших в возрасте до 1 года на 1000 родившихся живыми

	1990	1995	1996	1997	1998	1999	2000	2001	2002	2003	2004
<b>Казахстан</b>	<b>26,4</b>	<b>27,3</b>	<b>25,4</b>	<b>24,9</b>	<b>21,6</b>	<b>20,4</b>	<b>18,7</b>	<b>19,1</b>	<b>16,9</b>	<b>15,3</b>	<b>14,5</b>
<b>Европа</b>											
Австрия	7,8	5,4	5,1	4,7	4,8	4,4	4,8	4,9	4,1	4,5	...
Албания	28,3	34,0	20,4	22,2	15,0	12,2	...	26,0	...	22,3	...
Беларусь	11,9	13,3	12,5	12,4	11,3	11,5	9,3	9,1	7,8	7,7	6,9
Бельгия	8,0	6,1	5,6	6,1	5,5	5,3	4,8	5,0	4,9	4,3	...
Болгария	14,8	14,8	15,6	17,5	14,4	14,5	13,3	14,4	13,2	12,3	...
Великобритания	7,9	6,2	6,1	5,9	5,7	5,8	5,6	5,5	5,3	5,3	...
Венгрия	14,8	10,7	10,9	10,0	9,7	8,9	9,2	8,2	7,2	7,3	...
Германия	7,0	5,3	5,0	4,9	4,6	4,5	4,5	4,3	4,3	4,2	...
Греция	9,7	8,1	7,2	6,4	6,7	5,5	5,4	5,9	5,9	4,8	...
Дания	7,5	5,1	5,6	5,3	4,7	4,2	4,2	4,9	4,4	4,4	...
Ирландия	8,2	6,4	6,0	6,2	6,2	5,5	5,9	5,8	5,1	5,1	...
Испания	7,6	5,6	5,6	5,5	6,5	4,9	4,4	3,9	3,4	3,2	...
Италия	8,2	6,1	6,0	5,5	6,4	5,2	4,6	4,3	4,7	4,3	...
Латвия	13,7	18,9	15,9	15,3	15,0	11,3	10,4	11,0	9,8	9,4	...
Литва	10,3	12,4	10,1	10,3	9,3	8,8	8,5	7,8	7,9	6,7	...
Люксембург	7,3	5,5	4,9	4,2	5,0	4,7	5,1	5,9	5,1	4,9	...
Македония	31,6	22,7	16,4	15,7	16,5	14,9	12,0	11,9	10,2	11,7	...
Молдова	19,0	21,2	20,2	19,8	17,5	18,2	18,3	16,3	14,7	14,4	12,2
Нидерланды	7,1	5,5	5,7	5,0	5,2	5,0	5,3	5,4	5,1	4,8	...
Норвегия	6,9	4,1	4,0	4,1	4,0	3,9	3,9	3,8	3,5	3,4	...
Польша	19,3	13,6	12,2	10,2	9,3	8,9	8,1	7,7	7,5	7,0	...
Португалия	11,0	7,5	6,9	6,4	8,4	5,6	5,2	5,2	5,0	5,0	...
Румыния	26,9	21,2	22,3	22,0	20,5	18,5	18,6	18,4	17,3	16,7	...
Словакия	12,0	11,0	9,9	8,7	8,8	8,2	8,6	6,2	7,6	6,0	...
Словения	8,4	5,5	4,7	5,2	5,2	4,5	4,9	4,0	3,8	4,0	...
Россия	17,4	18,1	17,4	17,2	16,5	16,9	15,3	14,6	13,3	12,4	11,6
Украина	12,9	14,7	14,3	14,0	12,8	12,8	11,9	11,3	10,3	9,6	9,5
Финляндия	5,6	3,9	4,0	3,9	4,2	3,6	3,7	3,2	3,0	3,1	...
Франция	7,3	4,9	4,8	4,7	4,8	4,8	4,4	4,6	4,5	3,9	...
Чехия	10,8	7,7	6,0	5,9	5,2	4,6	4,1	4,0	4,1	3,9	...
Швейцария	6,8	5,0	4,7	4,5	4,8	3,4	5,0	5,0	4,5	4,3	...
Швеция	6,0	3,7	4,0	3,6	3,9	3,4	3,2	3,7	2,6	2,8	...
Эстония	12,3	14,8	10,4	10,1	8,9	9,6	8,4	8,8	5,7	6,8	...
<b>Азия</b>											
Азербайджан	23,0	23,3	19,9	19,6	16,6	16,5	12,8	12,5	12,8	12,8	9,8
Армения	18,6	14,2	15,5	15,4	14,7	15,4	15,6	15,4	14,0	12,0	11,6
Бангладеш	...	...	...	66,1	57,0	...	...	51,0	...	...	...
Грузия <sup>1)</sup>	20,7	28,2	28,0	23,9	22,0	22,2	22,6	22,9	23,8	24,8	...
Израиль	9,9	6,8	6,3	6,4	5,7	5,8	...	...	...	...	...
Индия	80,0	74,0	72,0	69,2	63,1	...	72,0	...	...	...	...
Индонезия	63,0	55,0	54,0	61,2	59,2	59,2	...	33,0	...	...	...
Иран	62,7	40,0	...	32,0	30,3	30,3	33,3	35,0	...	...	...
Кыргызстан	30,0	28,1	25,9	28,2	26,2	22,7	22,6	21,7	21,2	20,9	25,6
Китай	...	...	39,6	37,9	33,2	30,2	28,9	31,0	...	...	...
Пакистан	104,7	100,4	96,8	95,1	93,5	93,5	...	...	...	...	...

продолжение

	1990	1995	1996	1997	1998	1999	2000	2001	2002	2003	2004
Республика Корея	12,8	10,9	8,2	8,0	7,8	6,0	4,5	5,4	5,1	...	...
Сингапур	6,6	4,0	3,8	3,8	4,2	3,5	2,9	3,0	...	...	...
Таджикистан	40,7	40,0 <sup>2)</sup>	40,0 <sup>2)</sup>	40,0 <sup>2)</sup>	40,0 <sup>2)</sup>	40,0 <sup>2)</sup>	40,0 <sup>2)</sup>	...	...	...	...
Таиланд	8,1	7,2	5,5	5,8	4,5	6,5	6,2	24,0	...	...	...
Туркмения	45,2	42,2	40,5	37,8	32,9	25,4	...	...	...	...	...
Турция	57,6	44,4	42,2	39,5	37,9	36,8	36,6	38,7	39,4	42,6	...
Узбекистан	34,6	26,0	24,2	22,8	21,8	20,2	18,9	18,3	...	...	...
Филиппины	24,3	18,6	19,0	...	...	...	15,7	...	...	...	...
Япония	4,6	4,3	3,8	3,7	3,6	3,4	3,2	3,1	3,0	3,0	...
<b>Африка</b>											
Алжир	...	...	48,7	47,1	45,4	...	43,8	39,0	...	...	...
Египет	37,8	31,8	28,7	30,2	29,1	29,4	...	...	...	...	...
Марокко	...	19,1	17,8	14,6	16,8	16,8	...	39,0	...	...	...
ЮАР	52,8	28,2	24,6	...	...	...	58,0	...	...	...	...
<b>Америка</b>											
Аргентина	25,6	22,2	20,9	19,4	19,1	17,6	16,6	16,3	16,8	...	...
Бразилия	47,4	40,8	40,5	40,1	39,8	...	20,3	...	...	...	...
Канада	6,8	6,1	5,6	5,5	5,6	...	5,1	5,2	5,0	4,8	...
Мексика	24,3	17,5	16,9	16,4	15,8	14,5	13,8	13,0	...	...	...
США	9,2	7,5	7,3	7,2	7,2	6,9	6,9	6,9	7,0	6,6	...
Чили	16,8	11,1	11,7	10,5	10,9	10,6	10,6	...	...	...	...
<b>Австралия и Океания</b>											
Австралия	7,7	5,7	5,8	5,3	5,0	5,6	5,2	5,2	4,9	4,6	...
Новая Зеландия	8,3	6,7	7,1	6,5	5,5	5,6	6,1	...	5,6	5,6	...

\* Источник информации: Межгосударственный статистический комитет СНГ;  
Статистический сборник "Россия и страны мира, 2002", Москва, 2002 год.

<sup>1)</sup> С 1995, без сведений по Абхазии и Южной Осетии.

<sup>2)</sup> Оценка.

## 14.7 Смертность населения по причинам смерти\*

число умерших на 100 000 человек населения\*\*

	Год	Инфекционные и паразитарные болезни	Злокачественные новообразования	Болезни системы кровообращения	в том числе		Болезни органов дыхания	Болезни органов пищеварения	Несчастные случаи, убийства, самоубийства и другие внешние воздействия
					ишемическая болезнь сердца	заболевания сосудов головного мозга			
<b>Казахстан</b>	<b>2000</b>	<b>34,3</b>	<b>129,4</b>	<b>501,5</b>	<b>254,6</b>	<b>150,7</b>	<b>71,4</b>	<b>38,0</b>	<b>143,0</b>
	<b>2001</b>	<b>30,6</b>	<b>128,3</b>	<b>495,3</b>	<b>254,7</b>	<b>137,5</b>	<b>65,5</b>	<b>40,6</b>	<b>146,2</b>
	<b>2002</b>	<b>31,2</b>	<b>127,2</b>	<b>508,9</b>	<b>264,0</b>	<b>136,4</b>	<b>66,1</b>	<b>42,4</b>	<b>140,9</b>
	<b>2003</b>	<b>28,8</b>	<b>125,7</b>	<b>538,0</b>	<b>273,2</b>	<b>149,8</b>	<b>69,1</b>	<b>46,3</b>	<b>143,0</b>
	<b>2004</b>	<b>26,5</b>	<b>122,3</b>	<b>518,6</b>	<b>231,6</b>	<b>138,5</b>	<b>58,3</b>	<b>48,0</b>	<b>147,4</b>
<b>Европа</b>									
Австрия	1998	2,2	136,2	255,7	109,3	56,7	21,7	26,8	41,1
Албания	1993	11,1	84,6	348,1	65,6	112,9	104,3	27,1	43,6

продолжение

	Год	Инфекционные и паразитарные болезни	Злокачественные новообразования	Болезни системы кровообращения	в том числе		Болезни органов дыхания	Болезни органов пищеварения	Несчастные случаи, убийства, самоубийства и другие внешние воздействия
					ишемическая болезнь сердца	заболевания сосудов головного мозга			
Беларусь	2000	...	180,3	658,9	431,6	...	62,0	...	...
Бельгия	1994	6,6	162,8	194,7	64,6	47,3	47,0	24,2	55,0
Болгария	2000	...	150,1	737,1	193,6	...	46,8	...	...
Великобритания	1997	4,1	151,7	218,5	122,0	51,8	79,8	22,1	26,4
Венгрия	1998	5,3	219,4	439,1	192,1	115,6	33,5	76,1	79,3
Германия	1997	4,8	149,1	239,6	106,1	52,4	29,8	28,9	34,7
Греция	1997	4,2	124,6	242,5	68,8	84,0	26,6	12,8	36,7
Дания	1996	7,0	173,6	211,9	105,4	50,2	54,8	27,0	45,7
Ирландия	1996	3,4	159,3	273,8	152,6	55,3	89,5	18,9	37,3
Испания	1995	6,8	138,6	178,4	53,8	52,7	45,0	28,1	34,8
Италия	1995	2,8	145,0	199,3	65,2	55,2	27,7	25,4	34,2
Латвия	1998	17,1	152,1	479,1	266,3	166,3	25,2	29,7	145,2
Литва	1997	12,4	149,4	405,0	266,7	92,4	31,0	24,0	136,1
Люксембург	1997	3,2	147,0	206,2	68,9	51,3	36,0	27,7	45,5
Молдова	2000	...	147,0	834,3	575,1	...	87,1	...	...
Нидерланды	1997	6,2	156,3	185,6	75,1	43,5	46,6	19,2	26,2
Норвегия	1999	...	176,6	264,5	125,8	...	58,4	...	...
Польша	1996	5,5	165,2	392,8	809,0	61,4	29,4	26,7	64,8
Португалия	1998	9,3	132,8	246,6	55,9	124,8	55,5	29,9	44,1
Россия	2000	25,2	194,0	800,9	376,2	299,7	63,3	43,1	212,7
	2001	24,4	190,1	809,7	380,4	304,8	63,2	46,2	220,7
	2002	...	188,1	838,0	395,9	...	66,4	...	...
Словакия	1995	3,6	222,9	577,7	289,9	105,8	72,9	46,6	70,8
Словения	1997	3,2	167,5	250,5	90,9	72,1	52,7	39,3	72,8
Украина	2000	...	173,2	790,7	505,5	...	67,4	...	...
Финляндия	1996	5,4	122,3	243,0	143,8	57,0	44,5	24,4	65,1
Франция	1996	6,4	147,2	134,4	39,8	33,1	32,1	25,5	53,4
Чехия	1998	1,9	182,9	368,9	148,6	100,2	26,2	28,5	54,8
Швейцария	1994	13,9	182,0	250,5	100,4	48,8	42,3	20,4	57,8
Швеция	1996	4,0	122,6	211,6	110,1	45,2	34,6	15,5	33,7
Эстония	1998	11,2	157,8	453,4	272,1	130,8	29,5	31,5	140,6
<b>Азия</b>									
Азербайджан	2000	...	105,4	655,7	435,8	...	79,4	...	...
Армения	2000	...	126,7	443,7	297,1	...	47,4	...	...
Грузия	2000	...	92,6	624,4	343,0	...	26,0	...	...
Израиль	1997	...	166,1	229,9	114,6	...	46,7	...	...
Кыргызстан	2000	...	117,3	673,2	342,0	...	151,6	...	...
Китай <sup>1)</sup>	1994	a)30,4 б)13,1	a)158,3 б)175,4	a)312,4 б)366,5	a)42,6 б)97,1	a)180,3 б)205,6	a)277,8 б)166,8	a)47,1 б)30,6	a)88,1 б)48,3
Республика Корея	1995	18,0	177,1	252,9	22,4	146,6	46,5	60,3	86,4
Сингапур	1995	19,1	195,6	295,5	152,9	92,6	160,6	21,0	39,6
Таджикистан	1999	...	70,6	588,0	236,5	...	104,6	...	...

продолжение

	Год	Инфекционные и паразитарные болезни	Злокачественные новообразования	Болезни системы кровообращения	в том числе		Болезни органов дыхания	Болезни органов пищеварения	Несчастные случаи, убийства, самоубийства и другие внешние воздействия
					ишемическая болезнь сердца	заболевания сосудов головного мозга			
Таиланд	1994	38,6	84,1	154,8	4,1	19,0	57,6	30,5	75,5
Туркменистан	1998	...	97,9	844,4	440,3	...	111,8	...	...
Узбекистан	2000	...	84,7	772,3	449,3	...	93,8	...	...
Япония	1997	8,4	125,4	122,9	30,0	56,7	49,1	16,9	37,8
<b>Америка</b>									
Аргентина	1996	27,0	139,6	287,6	55,7	62,2	62,6	31,8	52,2
Канада	1997	...	182,0	226,0	132,0	...	60,0	...	...
Мексика	1995	36,4	122,0	295,3	115,3	69,9	106,9	93,5	81,8
США	2000	...	201,0	318,7	186,9	...	68,0	...	...
Чили	1992	24,3	182,5	279,6	97,8	91,9	101,8	56,7	76,4
<b>Австралия и Океания</b>									
Австралия	1995	4,4	139,5	197,4	110,9	45,6	35,9	15,2	35,6
Новая Зеландия	1993	4,0	212,6	336,0	195,1	76,1	74,1	20,7	48,7

\* Источник информации: Межгосударственный статистический комитет СНГ;

Статистический сборник "Россия и страны мира, 2002", Москва, 2002 год.

\*\* Стандартизованные показатели с устранением влияния возрастной структуры населения. По всем странам, кроме России - оценки ВОЗ.

<sup>1)</sup> Данные по выборочным территориям: а) в сельской местности; б) в городах.**14.8 Миграция населения в отдельных странах Содружества\***

тысяч человек

	Число прибывших				Число выбывших			
	всего	внутри страны	из стран СНГ	из стран вне СНГ	всего	внутри страны	в страны СНГ	из стран вне СНГ
<b>Казахстан</b>								
2000	324,2	276,7	43,5	4,0	432,5	276,7	116,7	39,1
2001	325,3	271,8	49,9	3,6	413,4	271,7	101,0	40,7
2002	327,3	269,1	54,2	4,0	389,3	269,1	85,3	34,9
2003	357,3	291,7	60,8	4,8	365,6	291,7	49,3	24,6
2004	386,2	317,9	61,8	6,5	383,4	317,9	46,9	18,6
<b>Азербайджан</b>								
2000	24,9	20,5	3,9	0,1	30,5	20,5	9,5	0,4
2001	22,2	19,7	2,4	0,1	27,0	19,7	7,0	0,3
2002	12,8	11,5	1,2	0,1	15,8	11,5	4,2	0,1
2003	18,5	16,0	2,5	0,0	19,8	16,0	3,7	0,1
2004	20,6	18,2	2,3	0,1	21,0	18,2	2,7	0,1
<b>Армения</b>								
2000	7,0	5,4	1,2	0,0	17,4	5,4	11,1	0,5
2001	7,9	6,4	1,5	0,0	18,3	6,4	10,7	0,8

продолжение

	Число прибывших				Число выбывших			
	всего	внутри страны	из стран СНГ	из стран вне СНГ	всего	внутри страны	в страны СНГ	из стран вне СНГ
2002	9,4	7,7	1,1	0,4	18,6	7,7	8,5	1,9
2003	9,8	7,9	1,2	0,6	17,4	7,9	6,9	1,6
2004	9,7	8,1	1,1	0,4	17,4	8,1	7,0	1,4
Беларусь								
2000	209,8	183,8	23,5	2,5	197,6	183,8	7,2	6,6
2001	216,8	193,4	21,0	2,4	207,7	193,4	8,2	6,1
2002	217,3	198,4	16,8	2,1	211,8	198,4	8,5	4,9
2003	225,9	207,8	15,9	2,2	220,8	207,8	8,2	4,8
2004	231,2	216,5	12,6	2,1	229,0	216,5	8,2	4,3
Грузия								
1991	53,7	32,7	15,7	0,8	70,8	21,0	45,6	4,0
2003 <sup>1)</sup>	...	...	...	...	...	...	...	...
Кыргызстан								
2000	39,6	34,3	5,3	0,0	63,0	35,1	24,7	3,2
2001	38,2	33,2	5,0	0,0	65,3	33,7	28,7	2,9
2002	42,9	38,0	4,8	0,1	70,5	37,8	30,1	2,6
2003	44,8	40,3	4,4	0,1	60,4	39,2	18,8	2,4
2004	43,4	40,1	3,2	0,1	56,8	34,2	20,6	2,0
Россия								
2000	2662,3	2303,0	346,8	12,5	2420,6	2274,9	82,3	63,4
2001	2334,0	2140,6	183,6	9,8	2252,3	2131,1	61,6	59,6
2002	2201,9	2017,3	175,1	9,5	2114,8	2008,1	52,1	54,6
2003	2168,2	2039,0	119,7	9,5	2124,3	2030,3	46,1	47,9
2004	2117,4	1998,2	110,4	8,8	2076,2	1996,4	37,0	42,8
Туркменистан								
Узбекистан								
Украина								
2000	790,5	736,8	49,3	4,4	837,1	736,8	55,2	45,1
2001	...	...	...	...	...	...	...	...
2002	760,0	717,5	35,9	6,6	793,8	717,5	49,4	26,9
2003	762,0	722,5	32,9	6,6	786,2	722,5	40,7	23,0
2004	789,4	750,8	32,6	6,0	797,0	750,8	28,9	17,3
<b>в % к итогу</b>								
<b>Казахстан</b>								
<b>2000</b>	<b>100</b>	<b>85,3</b>	<b>13,4</b>	<b>1,3</b>	<b>100</b>	<b>64,0</b>	<b>27,0</b>	<b>9,0</b>
<b>2001</b>	<b>100</b>	<b>83,5</b>	<b>15,4</b>	<b>1,1</b>	<b>100</b>	<b>65,7</b>	<b>24,4</b>	<b>9,9</b>
<b>2002</b>	<b>100</b>	<b>82,2</b>	<b>16,6</b>	<b>1,2</b>	<b>100</b>	<b>69,1</b>	<b>21,9</b>	<b>9,0</b>
<b>2003</b>	<b>100</b>	<b>81,6</b>	<b>17,0</b>	<b>1,4</b>	<b>100</b>	<b>79,8</b>	<b>13,5</b>	<b>6,7</b>
<b>2004</b>	<b>100</b>	<b>82,3</b>	<b>16,0</b>	<b>1,7</b>	<b>100</b>	<b>82,9</b>	<b>12,2</b>	<b>4,9</b>
Азербайджан								
2000	100	82,3	15,7	0,4	100	67,2	31,2	1,3
2001	100	88,7	10,8	0,5	100	73,0	25,9	1,1
2002	100	89,8	9,4	0,8	100	72,8	26,6	0,6
2003	100	86,5	13,2	0,3	100	81,0	18,4	0,6
2004	100	88,3	11,2	0,5	100	86,7	12,8	0,5

продолжение

	Число прибывших				Число выбывших			
	всего	внутри страны	из стран СНГ	из стран вне СНГ	всего	внутри страны	в страны СНГ	из стран вне СНГ
Армения								
2000	100	77,1	17,1	0,0	100	31,0	63,8	2,9
2001	100	81,0	19,0	0,0	100	35,0	58,5	4,4
2002	100	81,9	11,7	4,3	100	41,4	45,7	10,2
2003	100	80,4	12,4	5,8	100	45,3	39,3	9,3
2004	100	83,5	11,3	4,1	100	46,6	40,2	8,0
Беларусь								
2000	100	87,6	11,2	1,2	100	93,0	3,7	3,3
2001	100	89,2	9,7	1,1	100	93,1	4,0	2,9
2002	100	91,3	7,7	1,0	100	93,7	4,0	2,3
2003	100	92,0	7,0	1,0	100	94,1	3,7	2,2
2004	100	93,6	5,5	0,9	100	94,5	3,6	1,9
Грузия								
1991	100	60,9	29,2	1,5	100	29,7	64,4	5,6
Кыргызстан								
2000	100	86,6	13,4	0,0	100	55,7	39,2	5,1
2001	100	86,9	13,1	0,0	100	51,6	44,0	4,4
2002	100	88,6	11,2	0,2	100	53,6	42,7	3,7
2003	100	90,0	9,9	0,1	100	64,9	31,1	4,0
2004	100	92,4	7,4	0,2	100	60,2	36,3	3,5
Россия								
2000	100	86,5	13,0	0,5	100	94,0	3,4	2,6
2001	100	91,7	7,9	0,4	100	94,6	2,7	2,7
2002	100	91,6	8,0	0,4	100	94,9	2,5	2,6
2003	100	94,0	5,5	0,5	100	95,6	2,2	2,2
2004	100	94,4	5,2	0,4	100	96,1	1,8	2,1
Туркменистан								
Узбекистан								
Украина								
2000	100	93,2	6,2	0,6	100	88,0	6,6	5,4
2001	...	...	...	...	...	...	...	...
2002	100	94,4	4,7	0,9	100	90,4	6,2	3,4
2003	100	94,8	4,3	0,9	100	91,9	5,2	2,9
2004	100	95,1	4,1	0,8	100	94,2	3,6	2,2

\* Источник информации: Межгосударственный статистический комитет СНГ.

Некоторые расхождения в итоговых строках возможны за счет не указавших страну прежнего проживания.

<sup>1)</sup> Число выбывших из страны превысило число прибывших в данном году на 28,6 тыс. человек (в 1995 г. – на 127,2 тыс. чел.).

**14.9 Численность занятого населения и уровень безработицы\***

в среднем за год

	Численность занятого населения, млн. человек					Уровень безработицы, в % к экономически активному населению				
	2000	2001	2002	2003	2004	2000	2001	2002	2003	2004
<b>Страны СНГ</b>										
<b>Казахстан</b>	<b>6,2</b>	<b>6,7</b>	<b>6,7</b>	<b>7,0</b>	<b>7,2</b>	<b>12,8</b>	<b>10,4</b>	<b>9,3</b>	<b>8,8</b>	<b>8,4</b>
Азербайджан	3,7	3,7	3,7	3,7	3,8	1,3 <sup>1)</sup>	1,3 <sup>1)</sup>	1,3 <sup>1)</sup>	1,4	1,4
Армения	1,3	1,3	1,1	1,1	1,1	11,7 <sup>1)</sup>	10,4 <sup>1)</sup>	9,4 <sup>1)</sup>	9,2	9,0
Беларусь	4,4	4,4	4,4	4,3	4,3	2,1 <sup>1)</sup>	2,3 <sup>1)</sup>	2,7 <sup>1)</sup>	2,9	1,9
Грузия	1,7	...	...	...	...	10,8	11,1	...	...	...
Кыргызстан	1,8	1,8	1,8	1,8	1,9	3,1 <sup>1)</sup>	3,1 <sup>1)</sup>	2,9 <sup>1)</sup>	2,6	2,8
Молдова	1,5	1,5	1,5	1,4	1,3	8,5	7,3	6,8	7,9	8,1
Россия	64,3	64,7	65,4	65,7	65,9	10,5	9,0	8,0	8,3	8,2
Таджикистан	1,7	1,8	1,9	1,9	2,1	2,8 <sup>1)</sup>	2,3 <sup>1)</sup>	2,5 <sup>1)</sup>	2,3	2,2
Туркменистан	...	...	...	...	...	-	...	...	...	...
Узбекистан	9,0	9,1	9,3	...	...	0,4 <sup>1)</sup>	0,4 <sup>1)</sup>	...	...	...
Украина	...	...	...	20,2	20,3	11,7	11,1	10,1	9,1	8,6
<b>Другие страны</b>										
Австралия	9,0	9,1	9,2	9,5	...	6,6	6,7	6,3	5,9	5,5
Австрия	3,8	3,8	3,8	3,8	...	3,6	3,6	4,0	4,3	4,5
Бельгия	4,1	4,1	4,1	4,1	4,1	7,0	6,6	7,5	8,2	7,8
Болгария	2,8	2,7	2,7	2,8	...	16,9	19,8	17,8	13,7	11,9
Бразилия	...	75,5	78,2	79,3	...	...	9,4	9,2	8,7	...
Великобритания	27,8	28,2	28,4	27,8	...	5,5	5,1	5,2	5,0	4,7
Венгрия	3,8	3,9	3,9	3,9	3,9	6,4	5,7	5,8	5,9	5,9
Венесуэла	8,8	9,4	9,7	9,8	...	...	...	...	...	...
Германия	36,6	36,8	36,5	36,2	...	7,9	7,9	8,7	10,0	9,6
Греция	3,9	3,9	3,9	3,9	4,1	11,3	10,8	10,3	9,7	10,5
Дания	2,7	2,7	2,7	2,7	2,8	4,6	4,8	4,7	5,5	5,4
Израиль	2,2	2,3	2,3	2,3	2,3	8,8	9,4	10,3	10,7	...
Ирландия	1,7	1,7	1,8	1,8	1,9	4,3	3,9	4,4	4,7	4,5
Испания	15,4	15,9	16,3	16,7	17,0	14,1	13,1	11,4	11,3	11,0
Италия	21,2	21,6	21,9	22,1	...	10,5	9,5	9,0	8,7	8,0
Канада	14,9	15,1	15,4	15,7	...	6,8	7,2	7,6	7,6	7,2
Китай	721	730	737	...	...	...	...	...	...	...
Латвия	1,0	1,0	1,0	1,0	1,0	14,4	13,1	12,0	10,6	9,8
Литва	1,4	1,4	1,4	1,4	1,4	16,0	17,0	13,8	12,4	10,8
Мексика	39,5	39,4	40,3	40,6	...	1,6	1,7	1,9	...	...
Нидерланды	7,7	7,9	8,0	7,9	...	3,3	2,7	3,1	4,3	4,6
Новая Зеландия	1,8	1,8	1,9	1,9	...	6,0	5,3	5,2	4,7	3,9
Норвегия	2,3	2,3	2,3	2,3	2,3	3,4	3,6	3,9	4,5	4,4
Польша	14,5	14,2	13,8	13,6	...	16,1	18,3	19,9	19,7	18,8
Португалия	5,0	5,1	5,1	5,1	5,1	4,0	4,1	5,1	6,4	6,7
Республика Корея	21,1	21,6	22,2	22,1	...	4,2	3,8	3,1	3,4	3,6
Румыния	10,8	10,7	9,2	9,2	...	7,1	6,6	8,4	7,0	7,1
Словакия	2,1	2,1	2,1	2,2	2,2	18,6	19,2	18,5	17,4	18,0
США	135,2	135,1	136,5	137,7	...	4,0	4,7	5,8	6,0	5,5
Турция	20,6	21,5	21,4	21,3	21,6	6,6	8,5	10,3	10,5	10,3
Филиппины	27,5	29,2	30,1	...	...	11,2	11,1	11,4	...	...



продолжение

	Численность занятого населения, млн. человек					Уровень безработицы, в % к экономически активному населению				
	2000	2001	2002	2003	2004	2000	2001	2002	2003	2004
Финляндия	2,3	2,4	2,4	2,4	2,4	9,8	9,1	9,1	9,0	8,9
Франция	23,4	23,8	23,9	23,9	...	10,0	8,8	8,9	9,7	9,7
Чехия	4,7	4,7	4,8	4,7	4,7	8,8	8,1	7,3	7,8	8,3
Чили	5,3	5,3	5,4	5,6	...	9,2	9,1	9,0	8,5	...
Швейцария	4,1	4,2	4,2	4,2	4,2	2,7	2,5	2,9	4,1	4,4
Швеция	4,1	4,2	4,2	4,2	4,3	4,7	4,0	4,0	4,9	6,3
Эстония	0,6	0,6	0,6	0,6	0,6	13,6	12,6	10,3	10,0	9,2
Япония	64,5	64,1	63,3	63,2	63,0	4,7	5,0	5,4	5,3	4,7

\* Источник информации: Межгосударственный статистический комитет СНГ.

1) По данным служб занятости.

#### 14.10 Численность занятого населения по секторам экономики в странах СНГ\*

	Всего, тыс. человек	В % к итогу	
		государственный сектор	негосударственный сектор
<b>Казахстан</b>			
2000	6201	21,2	78,8
2001	6699	25,1	74,9
2002	6709	25,0	75,0
2003	6985	24,6	75,4
2004	7182	24,7	75,3
<b>Азербайджан</b>			
2000	3705	34,5	65,5
2001	3715	33,4	66,6
2002	3727	32,0	68,0
2003	3747	31,5	68,5
2004	3809	31,7	68,3
<b>Армения</b>			
2000	1278	26,5	73,5
2001	1265	24,8	75,2
2002	1106	25,8	74,2
2003	1108	23,3	76,7
2004 <sup>1)</sup>	1111	20,7	79,3
<b>Беларусь</b>			
2000	4441	57,2	42,8
2001	4417	57,2	42,8
2002	4381	55,1	44,9
2003	4339	52,9	47,1
2004	4316	52,4	47,6
<b>Грузия</b>			
2000	1748	...	...
<b>Кыргызстан</b>			
2000	1768	21,8	78,2

продолжение

	Всего, тыс. человек	В % к итогу	
		государственный сектор	негосударственный сектор
2001	1787	20,9	79,1
2002	1807	20,3	79,7
2003	1837	19,7	80,3
2004 <sup>1)</sup>	1875	19,1	80,9
Молдова			
2000	1515	25,5	74,5
2001	1499	22,7	77,3
2002	1505	22,5	77,5
2003	1356	25,1	74,9
2004	1316	25,8	74,2
Россия			
2000	64327	37,9	62,1
2001	64710	37,4	62,6
2002	65359	37,0	63,0
2003	65666	36,4	63,6
2004 <sup>1)</sup>	65900	36,0	64,0
Таджикистан			
2000	1745	32,0	68,0
2001	1829	28,4	71,6
2002	1857	27,8	72,2
2003	1885	25,5	74,5
2004 <sup>1)</sup>	2088	26,5	73,5
Туркменистан	...	...	...
Узбекистан	...	...	...
2000	8983	24,1	75,9
2001	9136	24,0	76,0
2002	9333	23,4	76,6
Украина			
2000	...	...	...
2001	...	...	...
2002	...	...	...
2003	20163	...	...
2004	20296	...	...

\* Источник информации: Межгосударственный статистический комитет СНГ.

<sup>1)</sup> Оценка.

## 14.11 Отраслевая структура занятого населения в странах СНГ\*

в процентах

	Промышленность и строительство	Сельское, лесное и рыбное хозяйство	Сфера услуг	из нее		
				транспорт и связь	торговля, ремонт автомобилей, бытовых изделий и предметов личного пользования	другие отрасли
<b>Казахстан</b>						
2000	17,4	31,4	51,2	8,9	15,7	26,5
2001	16,3	35,5	48,2	7,6	15,0	24,5
2002	16,3	35,5	48,2	7,5	15,0	25,7
2003	17,0	35,2	47,8	7,2	14,5	26,1
2004	17,4	33,5	49,1	7,2	14,7	27,2
<b>Азербайджан</b>						
2000	10,9	41,0	48,1	4,5	16,9	26,7
2001	10,8	40,0	49,2	4,5	17,7	27,0
2002	11,5	40,2	48,3	4,6	16,4	27,3
2003	11,5	40,0	48,5	4,8	16,5	27,2
2004	11,9	39,5	48,6	5,0	16,6	27,0
<b>Армения</b>						
2000	17,7	44,0	38,3	3,6	8,4	26,3
2001	16,7	44,7	38,6	3,5	8,7	26,4
2002	16,2	44,7	39,1	3,6	9,0	26,5
2003	15,9	45,6	38,5	3,8	9,5	25,2
2004 <sup>1)</sup>	16,0	45,9	38,1	...	...	...
<b>Беларусь</b>						
2000	34,7	14,1	51,2	7,2	12,0	32,0
2001	34,6	13,4	52,0	7,3	12,2	32,5
2002	33,8	12,3	53,9	8,0	12,9	33,0
2003	34,1	11,4	54,5	7,6	13,6	33,3
2004	34,5	10,9	54,6	7,6	13,3	33,7
<b>Кыргызстан</b>						
2000	10,5	53,1	36,4	3,6	10,6	22,2
2001	10,4	52,9	36,7	3,6	10,9	22,2
2002	10,3	52,7	37,0	3,8	11,1	22,1
2003	10,7	51,9	37,4	3,9	11,2	22,3
2004 <sup>1)</sup>	12,2	49,4	38,4	...	...	...
<b>Молдова</b>						
2000	13,9	50,8	35,3	4,2	9,7	21,4
2001	13,9	51,0	35,1	4,3	9,6	21,2
2002	14,4	49,6	36,0	4,1	10,3	21,6
2003	16,0	43,0	41,0	5,0	11,7	24,3
2004	16,3	40,5	43,2	5,5	12,2	25,5
<b>Россия</b>						
2000	30,4	12,9	56,7	7,8	14,6	34,3

продолжение

	Промышленность и строительство	Сельское, лесное и рыбное хозяйство	Сфера услуг	из нее		
				транспорт и связь	торговля, ремонт автомобилей, бытовых изделий и предметов личного пользования	другие отрасли
2001	30,4	12,3	57,3	7,8	15,5	34,0
2002	29,8	11,8	58,4	7,7	16,6	34,1
2003	29,6	11,0	59,4	7,8	16,8	34,8
2004 <sup>1)</sup>	29,3	10,3	60,4	...	...	...
Таджикистан						
2000	9,0	64,5	26,5	2,4	4,1	20,0
2001	8,5	65,6	25,9	2,5	3,7	19,7
2002	8,3	66,2	25,5	2,3	3,5	19,7
2003	7,7	66,3	26,0	2,4	4,1	19,5
2004	...	...	...	...	...	...
Туркменистан						
Узбекистан						
2000	20,3	33,9	45,8	4,3	8,4	33,1
2001	20,4	33,0	46,6	4,3	8,5	33,8
Украина						
2000	...	...	...	...	...	...
2001	...	...	...	...	...	...
2002	...	...	...	...	...	...
2003	24,6	20,4	55,0	6,8	18,6	29,6
2004	24,6	19,7	55,7	6,8	19,6	29,3

\* Источник информации: Межгосударственный статистический комитет СНГ.  
 Отраслевая структура занятого населения в большинстве стран приведена по ОКОХ, в Азербайджане (с 1999 года), Казахстане (с 1998 года), Молдове (за весь приведенный ряд) и Украине (с 2001 года) - по МСОК.

<sup>1)</sup> Оценка.

**14.12 Распределение занятого населения в ряде стран Содружества по основным отраслям в соответствии с национальными статистическими классификациями видов экономической деятельности<sup>1)</sup> в 2004 году\***

в процентах к итогу

	Казахстан	Азербай- джан	Кыргыз- стан**	Молдова	Украина
<b>Всего по видам экономичес- кой деятельности</b>	100	100	100	100	100
Сельское хозяйство, охота и лесное хозяйство	33,2	39,5	51,8	40,4	19,7
Рыболовство, рыбоводство	0,3	0,1	0,1	0,1	
Промышленность	12,1	6,9	7,7	12,3	20,1
Строительство	5,3	5,0	3,0	4,0	4,5
Торговля; ремонт автомобилей, бытовых изделий и предметов личного пользования	14,7	16,6	11,2	12,2	19,6
Гостиницы и рестораны	1,1	0,3	1,1	1,4	
Транспорт и связь	7,2	5,0	3,9	5,5	6,8
Финансовая деятельность	0,8	0,3	0,5	0,8	1,1
Операции с недвижимым имуществом, аренда и предостав- ление услуг потребителям	3,3	2,6	1,6	2,2	4,5
Государственное управление	4,7	7,1	3,8	4,4	5,2
Образование	9,3	8,7	8,3	9,4	8,1
Здравоохранение и предостав- ление социальных услуг	4,4	4,6	3,9	4,8	6,6
Предоставление коммунальных, социальных и персональных услуг	2,8	3,3	2,6	2,3	3,8
Предоставление услуг по ведению домашнего хозяйства	0,7	...	0,5	0,2	...
Деятельность экстерриториаль- ных организаций	0,0	0,0	...	0,0	...

\* Источник информации: Межгосударственный статистический комитет СНГ.

\*\* 2003г.

<sup>1)</sup> Национальные статистические классификации видов экономической деятельности базируются на Статистической классификации видов экономической деятельности Европейского Сообщества (КДЕС, ред.1).

## 14.13 Индекс потребительских цен в странах мира\*

в процентах к предыдущему году

	1996	1997	1998	1999	2000	2001	2002	2003	2004
<b>Казахстан</b>	<b>139,3</b>	<b>117,4</b>	<b>107,1</b>	<b>108,3</b>	<b>113,2</b>	<b>108,4</b>	<b>105,9</b>	<b>106,4</b>	<b>106,9</b>
<b>Европа</b>									
Австрия	101,8	101,3	100,9	100,6	102,4	102,7	101,4	101,4	102,6
Беларусь	152,7	163,8	173,0	393,7	268,6	161,1	142,6	128,4	118,1
Бельгия	102,1	101,6	101,0	101,1	102,5	102,5	101,6	101,6	102,1
Болгария	221,6	12 раз	118,7	102,6	110,3	107,4	105,8	102,2	106,4
Великобритания	102,5	103,1	103,4	101,6	102,9	101,8	101,6	102,9	103,4
Венгрия	123,5	118,3	114,2	110,0	109,8	109,2	105,3	104,6	105,7
Венесуэла	199,9	150,0	135,8	123,6	116,2	112,5	122,4	131,1	121,8
Германия	101,5	101,8	100,9	100,6	101,9	102,5	101,3	101,0	101,8
Греция	108,2	105,6	104,8	102,6	103,1	103,4	103,6	103,6	103,1
Дания	102,2	102,1	101,9	102,5	102,9	102,3	102,4	102,1	101,3
Ирландия	101,8	101,4	102,4	101,6	105,6	104,9	104,7	103,5	102,9
Испания	103,6	102,0	101,8	102,3	103,4	103,6	103,1	103,0	103,5
Италия	103,8	102,0	102,0	101,7	102,5	102,8	102,5	102,7	101,9
Латвия	117,6	108,4	104,7	102,4	102,7	102,5	102,0	102,9	106,2
Литва	124,6	108,9	105,1	100,8	101,0	101,3	100,3	98,3	101,2
Люксембург	101,4	101,4	101,0	101,0	103,1	102,7	102,1	102,1	102,2
Молдова	124,0	111,8	108,0	139,0	131,0	109,6	105,2	111,6	112,4
Нидерланды	102,0	102,1	102,0	102,2	102,5	104,5	103,5	102,1	101,3
Норвегия	101,2	102,6	102,3	102,3	103,1	103,0	101,3	102,5	101,2
Польша	119,9	114,9	111,7	107,3	110,1	105,5	101,9	101,7	104,3
Португалия	103,1	102,2	102,8	102,3	102,8	104,4	103,5	103,3	102,5
Россия <sup>1)</sup>	121,8	111,0	184,4	136,5	120,2	118,6	115,1	112,0	111,7
Румыния	138,8	254,8	159,1	145,8	145,7	134,5	122,5	115,3	111,9
Словакия	105,8	106,1	106,7	110,6	112,0	107,3	103,3	108,6	106,3
Украина	180,3	115,9	110,6	122,7	128,2	112,0	100,8	105,2	109,0
Финляндия	100,6	101,2	101,4	101,2	103,4	101,7	101,7	99,4	100,5
Франция	102,0	101,2	100,7	100,5	101,7	101,7	101,9	102,1	102,0
Чехия	108,8	108,5	110,6	102,1	103,9	104,7	101,8	99,9	102,9
Швейцария	100,8	100,5	100,1	100,7	101,5	101,0	100,6	100,6	100,8
Швеция	100,8	100,9	99,9	100,5	100,9	102,4	102,2	101,9	100,4
Эстония	123,1	110,6	108,2	103,3	104,0	105,7	103,6	101,3	103,1
<b>Азия</b>									
Азербайджан	119,9	103,7	99,2	91,5	101,8	101,5	102,8	102,2	106,7
Армения	118,7	114,0	108,7	100,6	99,2	103,1	101,1	104,7	107,0
Грузия	139,4	107,1	103,6	119,2	104,0	104,7	105,6	104,8	105,7
Израиль	111,3	109,0	105,4	105,2	101,1	101,1	105,6	99,4	99,6
Индия	109,0	107,2	113,2	104,7	104,0	103,7	104,4	103,8	103,8
Индонезия	108,0	106,7	157,6	120,5	104,5	111,5	111,9	106,6	106,2
Иран	128,9	117,3	117,9	120,1	114,5	111,3	114,3	116,5	114,8
Китай	108,3	102,8	99,2	98,6	100,3	100,5	99,2	98,8	...
Кыргызстан	132,0	123,4	110,5	135,9	118,7	106,9	102,1	103,1 <sup>2)</sup>	104,1 <sup>2)</sup>
Пакистан	110,4	111,4	106,2	104,1	104,4	103,1	103,3	102,9	107,4
Республика Корея	105,0	104,4	107,5	100,8	102,2	104,1	102,7	103,6	103,6
Таджикистан	370,2	171,7	143,0	126,3	124,0	136,5	110,2	117,1	106,8
Турция	180,3	185,7	184,6	164,9	154,9	154,4	145,0	125,3	109,8

продолжение

	1996	1997	1998	1999	2000	2001	2002	2003	2004
Узбекистан <sup>1)</sup>	164,4	126,0	127,6	...	...	...	...	...	...
Филиппины	109,0	105,8	109,7	106,7	104,3	106,1	103,1	103,0	105,5
Япония	100,1	101,8	100,7	99,7	99,3	99,3	99,1	99,7	100,8
<b>Африка</b>									
Египет	107,2	104,6	104,2	103,1	102,7	102,3	102,7	104,5	111,3
Саудовская Аравия	101,2	100,1	99,6	98,4	99,2	98,9	99,8	99,4	99,6
ЮАР	107,4	108,6	106,9	105,3	105,3	105,7	109,2	105,9	101,4
<b>Америка</b>									
Аргентина	100,2	100,5	100,9	98,8	99,1	98,9	125,9	113,4	104,4
Канада	101,6	101,6	101,0	101,7	102,7	102,5	102,2	102,8	102,4
Мексика	134,4	120,6	115,9	116,6	109,5	106,4	105,0	104,5	105,4
США	102,9	102,4	101,6	102,2	103,4	102,8	101,6	102,3	103,5
Чили	107,4	106,1	105,1	103,3	103,8	103,6	102,5	102,8	101,1
<b>Австралия и Океания</b>									
Австралия	102,6	100,3	100,8	101,5	104,5	104,4	102,9	102,8	102,3
Новая Зеландия	102,3	101,1	101,3	99,9	102,6	102,6	102,7	101,8	102,5

\* Источник информации: Сборник "Содружество независимых государств 1991 - 2000", Москва, 2001 г.; Статистический комитет СНГ; Справочник "Содружество независимых государств в 2004 году", Москва, 2005 г.

<sup>1)</sup> Декабрь к декабрю.

<sup>2)</sup> С 2003 г. по классификатору индивидуального потребления по целям (КИПЦ).

#### 14.14 Индекс потребительских цен на продовольственные и непродовольственные товары и услуги в странах СНГ\*

декабрь соответствующего года к декабрю предыдущего года; в %

	Всего	Продовольственные товары	Непродовольственные товары	Услуги
<b>Казахстан</b>				
<b>2000</b>	<b>109,8</b>	<b>112,8</b>	<b>106,1</b>	<b>107,1</b>
<b>2001</b>	<b>106,4</b>	<b>108,8</b>	<b>104,5</b>	<b>103,5</b>
<b>2002</b>	<b>106,6</b>	<b>107,1</b>	<b>106,3</b>	<b>105,8</b>
<b>2003</b>	<b>106,8</b>	<b>107,1</b>	<b>106,9</b>	<b>105,9</b>
<b>2004</b>	<b>106,7</b>	<b>107,4</b>	<b>106,2</b>	<b>105,9</b>
<b>Азербайджан</b>				
2000	102,2	104,0	101,7	95,6
2001	101,3	101,8	101,3	99,4
2002	103,3	104,8	101,7	99,9
2003	103,6	105,4	101,0	99,7
2004	110,4	113,7	104,3	105,7
<b>Армения</b>				
2000	100,4	99,8	101,6	101,9
2001	102,9	104,1	99,3	100,6
2002	102,0	101,9	102,7	101,5
2003	108,6	112,4	100,4	102,1

продолжение

	Всего	Продовольственные товары	Непродовольственные товары	Услуги
2004	102,0	102,8	100,0	100,5
Беларусь				
2000	207,5	197,2	207,7	321,9
2001	146,1	146,5	127,5	178,1
2002	134,8	125,8	122,1	201,3
2003	125,4	124,6	117,3	137,5
2004	114,4	116,3	106,9	117,2
Грузия				
2000	104,6	107,5	99,2	101,9
2001	103,4	103,7	100,6	105,2
2002	105,4	108,1	100,1	102,9
2003	107,0	109,4	105,1	99,9
2004	107,5	113,6	103,2	100,1
Кыргызстан				
2000	109,6	110,2	107,5	116,2
2001	103,7	100,1	101,4	121,7
2002	102,3	102,1	100,9	104,0
2003 <sup>1)</sup>	105,6	105,2	101,9	118,5
2004	102,8	102,2	103,2	102,5
Молдова				
2000	118,4	123,1	112,5	111,6
2001	106,3	106,1	107,9	104,5
2002	104,4	102,8	108,2	104,4
2003	115,7	120,0	111,5	112,6
2004	112,5	113,1	111,9	111,8
Россия				
2000	120,2	117,9	118,5	133,7
2001	118,6	117,1	112,7	136,9
2002	115,1	111,0	110,9	136,2
2003	112,0	110,2	109,2	122,3
2004	111,7	112,3	107,4	117,7
Таджикистан				
2000	160,6	166,3	144,2	134,0
2001	112,5	113,7	110,5	103,2
2002	114,5	117,0	106,3	109,9
2003	113,7	110,2	108,3	153,1
2004	105,7	104,6	106,4	111,4
Украина				
2000	125,8	128,4	108,9	131,2
2001	106,1	107,9	100,2	105,3
2002	99,4	97,7	101,6	103,4
2003	108,2	110,9	101,5	105,4
2004	112,3	115,3	105,4	107,9

\* Источник информации: Сборник "Содружество независимых государств 1991 - 2000", Москва – 2001 г.; Статистический комитет СНГ; Справочник "Содружество независимых государств в 2004 году", Москва, 2005 г.

<sup>1)</sup> С 2003 г. по классификатору индивидуального потребления по целям (КИПЦ).



### 14.15 Индекс физического объема розничного товарооборота через все каналы реализации в странах СНГ\*

	1991=100					В процентах к предыдущему году				
	2000	2001	2002	2003	2004	2000	2001	2002	2003	2004
<b>Казахстан <sup>1)</sup></b>	<b>68,6</b>	<b>79,3</b>	<b>85,8</b>	<b>94,2</b>	<b>111,4</b>	<b>107,1</b>	<b>115,7</b>	<b>108,2</b>	<b>109,8</b>	<b>118,2</b>
Азербайджан	69	75	83	92	104	110	110	110	111	113
Армения	60	69	80	91	100,8	109	116	116	115	111
Беларусь	113	144	161	177	198	112	128	112	110	112
Грузия	33 <sup>2)</sup>	37 <sup>2)</sup>	39 <sup>2)</sup>	47 <sup>2)</sup>	58 <sup>2)</sup>	111	106	104	109	107
Кыргызстан	53	57	61	68	80	107	106	109	111	117
Молдова	15 <sup>2)</sup>	16 <sup>2)</sup>	19 <sup>2)</sup>	24 <sup>2)</sup>	26 <sup>2)</sup>	104	115	134	118	106 <sup>1)</sup>
Россия <sup>1)</sup>	100,2	111	122	132	149	109	111	109	109	113
Таджикистан	10	11	12	15	19	79	102	118	125	123
Туркменистан	...	...	...	...	...	128	132	132	128	...
Узбекистан	121	132	134	141	148	108	110	102	105	105
Украина	35 <sup>2)</sup>	40 <sup>2)</sup>	46 <sup>2)</sup>	56 <sup>2)</sup>	68 <sup>2)</sup>	106	115	116	120	120

\* Источник информации: Содружество Независимых Государств в 2002 году (краткий справочник предварительных статистических итогов), Москва – 2003 г.; Справочник “Содружество независимых государств в 2004 году”, Москва, 2005 г.

<sup>1)</sup> Без оборота предприятий питания.

<sup>2)</sup> Торгующие организации.

### 14.16 Динамика денежных доходов населения в странах СНГ\*

по данным баланса денежных доходов и расходов населения; в % к предыдущему году

	Номинальные денежные доходы					Реальные располагаемые денежные доходы				
	2000	2001	2002	2003	2004	2000	2001	2002	2003	2004
<b>Казахстан<sup>2)</sup></b>	<b>114,7</b>	<b>120,7</b>	<b>116,8</b>	<b>117,6</b>	<b>121,7</b>	<b>101,3</b>	<b>111,3</b>	<b>110,3</b>	<b>110,5</b>	<b>113,8</b>
Азербайджан	108,8	108,3	111,6	117,3	120,7	107	107	108	114	113
Армения	107,4	108,0	115,0	110,4	116,3	111	105	114	104	109
Беларусь	321,2	207,6	153,6	138,1	134,1	114	128	104	101	109
Кыргызстан	124,5	115,0	115,3	123,5	108,8	108	108	113	121	105
Молдова	...	...	...	...	...	...	...	...	...	...
Россия	137,0	133,7	128,3	130,1	121,7	112	109	111	115	108
Таджикистан	136,1	129,6	121,9	148,2	131,3	96	95	107	127	123
Узбекистан	156,9	152,0	143,8	124,9	117,6	126	118	...	...	...
Украина	140,5	122,7	117,1	116,5	125,1	106	109	...	111	117

Источник информации: Межгосударственный статистический комитет СНГ

<sup>1)</sup> Доходы населения (за вычетом налогов на доходы и имущество и других обязательных платежей и взносов населения), скорректированные на индекс потребительских цен.

<sup>2)</sup> По Казахстану - номинальные и реальные денежные доходы по оценке.

**14.17 Структура потребительских расходов домохозяйств\***

по данным выборочного обследования; в процентах к общим расходам  
на покупку товаров и оплату услуг

	Расходы на покупку			Расходы на оплату услуг
	продуктов питания	непродовольственных товаров	алкогольных напитков	
<b>Казахстан</b>				
<b>2000</b>	<b>46,4</b>	<b>26,0</b>	<b>3,5<sup>1)</sup></b>	<b>24,1</b>
<b>2001</b>	<b>50,0</b>	<b>24,4</b>	<b>4,4<sup>1)</sup></b>	<b>21,2</b>
<b>2002</b>	<b>48,2</b>	<b>25,6</b>	<b>4,1<sup>1)</sup></b>	<b>22,1</b>
<b>2003</b>	<b>46,5</b>	<b>27,1</b>	<b>3,7<sup>1)</sup></b>	<b>22,7</b>
<b>2004</b>	<b>42,3</b>	<b>29,4</b>	<b>3,4<sup>1)</sup></b>	<b>24,9</b>
<b>Азербайджан</b>				
2000	66,3	23,2	1,2	9,3
2001	68,3	...	2,6 <sup>1)</sup>	...
2002	53,6	...	2,2 <sup>1)</sup>	...
2003	54,7	...	2,7 <sup>1)</sup>	...
2004	56,1	...	2,6 <sup>1)</sup>	...
<b>Армения</b>				
2001	64,6	19,8	0,9	14,7
2002	66,6	18,7	0,9	13,8
2003	67,1	19,0	0,8	13,1
2004	56,4	18,6	0,8	24,2
<b>Беларусь</b>				
2000	59,6	27,1	3,5	9,8
2001	56,1	27,9	3,1	12,9
2002	52,8	27,6	2,8	16,8
2003	47,9	27,4	2,7	22,0
2004	46,0	29,8	2,5	21,7
<b>Грузия</b>				
2000	49,5	28,2	0,8	21,5
2001	49,3	...	3,5 <sup>1)</sup>	...
2002	48,2	...	3,1 <sup>1)</sup>	...
2003	49,1	...	4,1 <sup>1)</sup>	...
2004	..	...	...	...
<b>Кыргызстан</b>				
2000	54,3	28,8	1,4	15,5
2001	51,0	30,3	1,4	17,3
2002	50,1	30,4	1,3	18,2
2003	50,1	30,2	1,2	18,5
2004	54,2	28,3	0,9	16,6
<b>Молдова</b>				
2000	46,9	...	2,4 <sup>1)</sup>	...
2001	44,7	...	2,6 <sup>1)</sup>	...
2002	43,1	...	2,8 <sup>1)</sup>	...
2003	42,4	...	2,6 <sup>1)</sup>	...
2004	44,4	...	2,5 <sup>1)</sup>	...

продолжение

	Расходы на покупку			Расходы на оплату услуг
	продуктов питания	непродовольственных товаров	алкогольных напитков	
Россия				
2000	49,4	34,3	2,5	13,8
2001	48,4	34,4	2,4	14,8
2002	44,1	36,2	2,2	17,5
2003	40,7	37,3	2,2	19,8
2004	39,5	37,2	2,1	21,2
Таджикистан				
2000	74,3	19,6	0,4	5,7
2001	72,4	18,4	0,4	8,8
2002	69,2	21,0	0,4	9,4
2003	66,1	22,4	0,3	11,2
2004	64,5	23,9	0,3	11,3
Туркменистан	...	...	...	...
Узбекистан				
2000	69,2	19,3	1,2	10,3
2001	64,6	23,0	0,6	11,8
2002	...	...	...	...
Украина				
2000	64,2	17,7	1,9	16,2
2001	61,9	17,4	1,9	18,8
2002	60,4	18,5	2,0	19,1
2003	59,9	19,3	1,9	18,9
2004	60,2	19,9	1,9	18,0

\* Источник информации: Содружество Независимых Государств в 2002 году (краткий справочник предварительных статистических итогов), Москва – 2003 г.; Справочник “Содружество независимых государств в 2004 году”, Москва, 2005 г.; Статистический комитет СНГ.

<sup>1)</sup> Включая табак.

#### 14.18 Основные источники денежных доходов домохозяйств\*

по данным выборочного обследования; в процентах ко всему денежному доходу

	Трудовые доходы	Социальные выплаты	в том числе пенсии	Поступления от продажи сельскохозяйственной продукции
<b>Казахстан</b>				
<b>2000<sup>1)</sup></b>	<b>79,0</b>	<b>11,0</b>	<b>9,2</b>	...
<b>2001<sup>1)</sup></b>	<b>77,0</b>	<b>17,0</b>	...	...
<b>2002<sup>1)</sup></b>	<b>77,3</b>	<b>17,6</b>	<b>13,3</b>	...
<b>2003<sup>1)</sup></b>	<b>76,3</b>	<b>18,5</b>	<b>14,0</b>	...
<b>2004<sup>1)</sup></b>	<b>76,4</b>	<b>17,8</b>	<b>13,7</b>	...
Азербайджан				
2000	35,7 <sup>2)</sup>	7,8	...	18,3

продолжение

	Трудовые доходы	Социальные выплаты	в том числе пенсии	Поступления от продажи сельскохозяй- ственной продукции
2001	42,1	9,7	7,9	35,5
2002	53,8	10,7	8,7	15,4
2003	53,2	10,9	9,1	15,5
2004	53,8	11,3	10,1	15,7
Армения				
2001	42,3	9,5	6,9	15,6
2002	53,2	11,5	8,8	6,4
2003	55,2	9,8	7,7	12,7
2004	56,3	13,3	10,5	10,9
Беларусь				
2000 <sup>3)</sup>	63,6	22,1	20,1	2,9
2001 <sup>3)</sup>	63,8	26,1	23,8	2,5
2002 <sup>3)</sup>	62,1	24,9	22,5	2,2
2003 <sup>3)</sup>	61,2	23,2	20,7	1,9
2004 <sup>3)</sup>	62,5	23,4	20,8	2,2
Грузия				
2000	48,5	6,3	...	15,5
2001	56,0	9,0	8,1	15,6
2002	55,5	4,9	4,0	17,6
2003	51,4	4,6	...	17,1
2004	...	...	...	...
Кыргызстан				
2000	49,1	9,6	9,0	17,5
2001	50,5	8,7	8,2	19,4
2002	49,7	9,6	8,7	21,1
2003	53,1	10,2	9,5	20,2
2004	55,0	12,3	11,3	17,9
Молдова				
2000	72,0	16,2	15,0	5,0
2001	66,8	18,1	16,5	3,2
2002	64,6	21,1	18,3	6,1
2003	64,2	20,0	17,3	5,5
2004	61,5	20,2	17,8	3,0
Россия				
2000 <sup>4)</sup>	78,2	13,8	9,1	...
2001 <sup>4)</sup>	77,2	15,2	10,0	...
2002 <sup>4)</sup>	77,6	15,3	10,6	...
2003 <sup>4)</sup>	75,9	14,1	...	...
2004 <sup>4)</sup>	74,8	13,8	...	...
Таджикистан				
2000	62,7	2,2	1,9	20,8
2001	67,1	2,0	1,9	17,2
2002	65,7	2,6	2,2	17,7
2003	60,6	2,8	2,5	17,8
2004	57,0	3,2	2,9	13,9

продолжение

	Трудовые доходы	Социальные выплаты	в том числе пенсии	Поступления от продажи сельскохозяй- ственной продукции
Туркменистан	...	...	...	...
Узбекистан	...	...	...	...
Украина				
2000	58,1	23,3	21,5	7,8
2001	57,9	23,7	21,6	7,2
2002	57,4	25,5	23,5	6,2
2003	59,7	22,5	20,3	6,7
2004	58,4	26,0	23,8	5,6

\* Источник информации: Содружество Независимых Государств в 2002 году (краткий справочник предварительных статистических итогов), Москва – 2003 г.; Справочник “Содружество независимых государств в 2004 году”, Москва, 2005 г.; Статистический комитет СНГ.

<sup>1)</sup> Согласно рекомендациям МОТ о занятости, поступления от продажи сельскохозяйственной продукции включены в трудовой доход.

<sup>2)</sup> Без учета дохода от предпринимательской деятельности.

<sup>3)</sup> В процентах к денежным располагаемым ресурсам.

<sup>4)</sup> По данным баланса денежных доходов и расходов.

#### 14.19 Динамика номинальной заработной платы в странах СНГ\*

в % к предыдущему году

	Номинальная заработная плата					Реальная заработная плата **				
	2000	2001	2002	2003	2004	2000	2001	2002	2003	2004
<b>Казахстан<sup>1)</sup></b>	<b>121,2</b>	<b>120,4</b>	<b>117,5</b>	<b>113,8</b>	<b>122,5</b>	<b>107,1</b>	<b>111,1</b>	<b>110,9</b>	<b>107,0</b>	<b>114,6</b>
Азербайджан	120	117	121	123	126	118	116	118	120	118
Армения	113	108	111	125	123	113	105	110	119	115
Беларусь	301	209	154	132	138	112	130	108	103	117
Грузия	107	131	120	111	...	103	125	114	106	...
Кыргызстан	117	119	116	114	116	98	111	113	110	111
Молдова	134	126	127	129	124	102	115	121	115	110
Россия	146	146	135	126	123	121	120	116	111	111
Таджикистан	134	151	139	137	144	108	111	126	117	135
Узбекистан	...	...	...	...	...	...	...	...	...	...
Украина	130	135	121	123	128	101	121	120	117	117

\* Источник информации: Межгосударственный статистический комитет СНГ; Справочник “Содружество независимых государств в 2004 году”, Москва, 2005 г.

\*\* Индекс реальной заработной платы определен делением индекса номинальной заработной платы на индекс потребительских цен.

<sup>1)</sup> Без малых предприятий.

### 14.20 Среднемесячная номинальная заработная плата работающих в экономике в странах СНГ\*

	2000		2001		2002		2003		2004	
	в национальной валюте	в долларах США**	в национальной валюте	в долларах США**	в национальной валюте	в долларах США**	в национальной валюте	в долларах США**	в национальной валюте	в долларах США**
<b>Казахстан,</b>										
<b>тенге</b>	<b>14374</b>	<b>101,1</b>	<b>17303</b>	<b>117,9</b>	<b>20323</b>	<b>132,6</b>	<b>23128</b>	<b>160,4</b>	<b>28329</b>	<b>208,2</b>
Азербайджан,										
манатов	221,6	49,5	260,0	55,8	315,4	64,9	387,0	78,8	483,4	98,4
Армения,										
драмов	22706	42,1	24483	44,1	27214	47,5	34046	58,8	41976	78,7
Беларусь,										
тыс. белорусских рублей <sup>1)</sup>	58,9	73,6	123,0	86,6	189,2	104,9	250,7	120,8	350,2	161,8
Грузия, лари	72	36,5	95	45,6	113,5	51,7	125,9	58,5	...	...
Кыргызстан,										
сомов	1227,0	25,7	1455,1	30,0	1684,4	35,9	1916,0	43,8	2203,0	51,7
Молдова,										
лей	407,9	32,8	543,7	42,3	691,5	51,1	890,8	63,9	1104,0	89,5
Россия,										
рублей	2223,4 <sup>1)</sup>	79,0	3240,4	111,1	4360,3	139,1	5498,5	179,2	6828,0	237,0
Таджикистан,										
сомони	15,57	8,5	23,50	9,9	32,55	11,8	44,61	14,6	63,97	21,5
Узбекистан,										
сумов	...	...	...	...	...	...	...	...	...	...
Украина,										
гривен	230,13	42,3	311,08	57,9	376,38	70,6	462,27	86,7	589,63	110,8

\* Источник информации: Содружество Независимых Государств (Краткий справочник предварительных статистических данных), Москва – 2003 г.; Справочник “Содружество независимых государств в 2004 году”, Москва, 2005 г.

\*\* По курсу Национальных банков.

<sup>1)</sup> Деноминированных рублей.

<sup>2)</sup> Таджикские рубли.

## 14.21 Минимальный размер оплаты труда в странах СНГ\*

на конец года

	2000		2001		2002		2003		2004	
	в национальной валюте	в долларах США**	в национальной валюте	в долларах США**	в национальной валюте	в долларах США**	в национальной валюте	в долларах США**	в национальной валюте	в долларах США**
<b>Казахстан, тенге</b>	<b>2680</b>	<b>18,55</b>	<b>3484</b>	<b>23,20</b>	<b>4181</b>	<b>26,87</b>	<b>5000</b>	<b>34,67</b>	<b>6600</b>	<b>50,75</b>
Азербайджан, тыс. манатов	5,5	1,21	27,5	5,77	27,5	5,62	45,0	9,15	100,0	20,40
Армения, драмов	5000	9,02	5000	8,85	5000	8,55	5000	8,88	13000	26,73
Беларусь, тыс. белорусских рублей	3,6	3,10	10,0	6,37	20,3	10,59	47,9	22,26	128,4	59,00
Кыргызстан, сомов	100	2,04	100	2,09	100	2,17	100	2,26	100	2,42
Молдова, лей	18	1,45	100	7,63	100	7,17	100	7,56	100	8,02
Россия, рублей	132	4,72	300	9,99	450	14,14	600	20,38	600	21,43
Таджикистан, сомони	1	0,45	3	1,19	4	1,34	5	1,69	7	2,31
Узбекистан, сумов	2450	7,64	3430	5,01	4535	4,87	5440	5,56	6530	6,19
Украина, гривен	118	21,71	118	22,29	165	30,95	205	38,45	237	44,67

\* Источник информации: Содружество Независимых Государств (Краткий справочник предварительных статистических данных), Москва – 2003 г.; Справочник “Содружество независимых государств в 2004 году”, Москва, 2005 г.

\*\*По курсу Национальных банков.

**14.22 Средний размер назначенных месячных пенсий в странах СНГ\***

на конец года

	2000		2001		2002		2003		2004	
	в национальной валюте	в долларах США**	в национальной валюте	в долларах США**	в национальной валюте	в долларах США**	в национальной валюте	в долларах США**	в национальной валюте	в долларах США**
<b>Казахстан<sup>1)</sup>, тенге</b>	<b>4462</b>	<b>30,88</b>	<b>4947</b>	<b>32,94</b>	<b>5818</b>	<b>37,39</b>	<b>8198</b>	<b>56,84</b>	<b>8451</b>	<b>64,99</b>
Азербайджан, манатов	71984	15,77	73705	15,44	88493	18,09	119111	24,19	119900	24,45
Армения, драмов	4473	8,10	4574	8,14	5748	9,83	7452	13,17	8842	18,20
Беларусь, белорусских рублей	36423	30,87	64987	41,13	89637	46,69	113943	52,85	172592	79,54
Грузия, лари	16	8,05	16	7,86	16	7,76	17	7,57	22	11,89
Кыргызстан, сомов	462	9,56	499	10,46	500	10,85	553	12,52	597	14,34
Молдова, лей	85	6,87	136	10,37	161	11,65	211	15,93	325,3	26,11
Россия, рублей	823	29,24	1138	37,76	1462	46,01	1747	59,33	2026	73,02
Таджикистан <sup>2)</sup> , сомони	4	1,85	6	2,36	10	3,36	13	4,42	17	5,57
Узбекистан, сумов	7412	22,81	...	...	...	...	...	...	...	...
Украина, гривен	84	15,40	123	23,12	137	25,61	182	34,18	316	59,61

\* Источник информации: Межгосударственный статистический комитет СНГ;  
Справочник "Содружество независимых государств в 2004 году", Москва, 2005 г.

\*\* По курсу Национальных банков;

<sup>1)</sup> Данные с учетом силовых структур.

<sup>2)</sup> Без учета компенсационных выплат.

**14.23 Минимальный размер пенсий по возрасту в странах СНГ\***

на конец года

	2000		2001		2002		2003		2004	
	в национальной валюте	в долларах США**	в национальной валюте	в долларах США**	в национальной валюте	в долларах США**	в национальной валюте	в долларах США**	в национальной валюте	в долларах США**
<b>Казахстан, тенге</b>	<b>3500</b>	<b>24,22</b>	<b>4000</b>	<b>26,63</b>	<b>4336</b>	<b>27,87</b>	<b>5500</b>	<b>38,14</b>	<b>5800</b>	<b>44,60</b>
Азербайджан, манатов <sup>1)</sup>	29000	6,35	50000	10,47	70000	14,31	100000	20,31	100000	20,40
Армения, драмов	2900 <sup>2)</sup>	5,25	2900 <sup>2)</sup>	5,16	3000 <sup>2)</sup>	5,13	3000 <sup>2)</sup>	5,30	3000	6,17



продолжение

	2000		2001		2002		2003		2004	
	в национальной валюте	в долларах США**	в национальной валюте	в долларах США**	в национальной валюте	в долларах США**	в национальной валюте	в долларах США**	в национальной валюте	в долларах США**
Беларусь, белорусских рублей	26957	22,84	44414	28,11	62966	32,79	81801	37,94	111831	51,54
Грузия, лари	14	7,09	14	6,80	14	6,70	14	6,41	17	9,32
Кыргызстан, сомов <sup>2)</sup>	200	4,14	200	4,19	200	4,34	200	4,53	223	5,35
Молдова, лей	65	5,24	73	5,54	93	6,69	135	10,21	197	15,81
Россия, рублей <sup>3)</sup>	453	16,09	485	16,10	660	20,76	660	22,41	660	23,78
Таджикистан, сомони <sup>4)</sup>	2	0,91	2	0,78	5	1,67	5	1,69	7	2,30
Узбекистан, сумов <sup>2)</sup>	4675	14,38	6780	9,87	8970	9,25	...	...	...	...
Украина, гривен	55	10,12	72	13,59	87	16,30	92	17,22	92	17,43

\* Источник информации: Содружество Независимых Государств (Краткий справочник предварительных статистических данных), Москва – 2003 г.; Справочник "Содружество независимых государств в 2004 году", Москва, 2005 г.

\*\* По курсу Национальных банков.

<sup>1)</sup> Учтены компенсационные выплаты.

<sup>2)</sup> Размер базовой пенсии.

<sup>3)</sup> С 2002 г. – минимальный размер суммы базовой и страховой частей трудовой пенсии.

<sup>4)</sup> Без учета компенсационных выплат.

#### 14.24 Покупательная способность среднедушевых располагаемых<sup>1)</sup> месячных денежных доходов обследуемых домохозяйств в странах СНГ\*

кг, в месяц

	Хлеб пшеничный	Картофель	Говядина	Молоко, литров	Масло животное	Яйца, шт.
<b>Казахстан<sup>2)</sup></b>						
<b>2000</b>	<b>106</b>	<b>152</b>	<b>17</b>	<b>84</b>	<b>11</b>	<b>40<sup>4)</sup></b>
<b>2001<sup>3)</sup></b>	<b>93</b>	<b>129</b>	<b>14</b>	<b>79</b>	<b>11</b>	<b>43<sup>4)</sup></b>
<b>2002</b>	<b>123</b>	<b>164</b>	<b>17</b>	<b>101</b>	<b>14</b>	<b>55<sup>4)</sup></b>
<b>2003</b>	<b>152</b>	<b>164</b>	<b>20</b>	<b>127</b>	<b>17</b>	<b>65<sup>4)</sup></b>
<b>2004</b>	<b>164</b>	<b>239</b>	<b>23</b>	<b>146</b>	<b>20</b>	<b>70<sup>4)</sup></b>
<b>Азербайджан</b>						
2000	98	133	18	66	15	546
2001	139	122	15	86	13	459
2002	152	151	15	132	17	527

продолжение

	Хлеб пшенич- ный	Карто- фель	Говя- дина	Молоко, литров	Масло животное	Яйца, шт.
2003	158	137	15	120	17	574
2004	131	129	15	71	17	528
Армения						
2000	...	...	...	...	...	...
2001	57	99	11	66	11	280
2002 <sup>5)</sup>	61	95	11	71	12	279
2003	62	110	12	79	13	303
2004	53	147	11	75	13	293
Беларусь <sup>5)</sup>						
2000	80	298	24	230	20	700
2001	92	351	28	241	26	822
2002	110	265	27	228	24	914
2003	121	295	32	260	26	1061
2004	119	477	34	281	30	1166
Грузия						
2000	49	90	11	41	8	257
2001 <sup>5)</sup>	92	157	20	78	14	507
2002 <sup>5)</sup>	91	143	23	53	15	446
2003 <sup>5)</sup>	84	136	17	81	14	423
2004	...	...	....	...	...	...
Кыргызстан						
2000	42	131	9	76	5	198
2001	51	162	10	83	6	221
2002	58	133	10	94	7	257
2003	61	130	9	100	7	287
2004	35	141	6	55	4	168
Молдова						
2000	44	70	10	54	5	261
2001	54	129	10	69	8	312
2002	81	120	14	62	10	501
2003	90	119	18	73	12	549
2004	93	202	14	115	14	524
Россия <sup>6)</sup>						
2000 <sup>7)</sup>	201	348	35	276	31	1505
2001 <sup>7)</sup>	242	456	35	303	40	1684
2002 <sup>7)</sup>	293	424	40	356	49	2057
2003 <sup>7)</sup>	340	463	53	425	57	2556
2004 <sup>7)</sup>	315	696	56	445	64	2549
Таджикистан						
2000	21	49	5	45	3	85
2001	21	45	5	44	3	103
2002	26	40	5	50	4	106
2003	32	48	4	56	4	114
2004	34	94	5	60	6	137
Украина						
2000 <sup>5)</sup>	92	151	20	172	15	577
2001 <sup>5)</sup>	103	251	15	179	19	601

продолжение

	Хлеб пшенич- ный	Карто- фель	Говя- дина	Молоко, литров	Масло животное	Яйца, шт.
2002 <sup>5)</sup>	127	202	18	198	20	783
2003 <sup>5)</sup>	132	212	22	203	21	819
2004 <sup>5)</sup>	128	335	20	215	26	860

\* Источник информации: Межгосударственный статистический комитет СНГ.

<sup>1)</sup> Доходы за вычетом налогов и обязательных платежей.

<sup>2)</sup> Товарный эквивалент среднедушевого денежного дохода в среднем за год.

<sup>3)</sup> С 2001 г. для расчета использован показатель "денежный доход", полученный в рамках новой программы выборочного обследования 12000 домохозяйств.

<sup>4)</sup> Десятков.

<sup>5)</sup> Покупательная способность среднедушевых располагаемых денежных ресурсов.

<sup>6)</sup> Покупательная способность среднедушевых располагаемых денежных доходов населения (по данным баланса денежных доходов и расходов).

<sup>7)</sup> По средним ценам ежемесячной регистрации.

#### 14.25 Величина прожиточного минимума в странах СНГ в 2003-2004 годах\*

	2003		2004	
	в национальной валюте	в долларах США**	в национальной валюте	в долларах США**
<b>Казахстан, тенге</b>	<b>5128</b>	<b>34,3</b>	<b>5427</b>	<b>39,9</b>
Азербайджан, манатов	...	...	...	...
Армения, драмов	...	...	...	...
Беларусь, тыс. белорусских рублей	105,3	50,7	125,7	58,1
Грузия, лари	117,0	54,4	120,3	62,8
Кыргызстан <sup>1)</sup> , сомов	1540,4	35,3	1725,9	40,5
Молдова, лей	628,1	45,0	679,9	55,1
Россия, рублей	2112	68,8	2376	82,5
Таджикистан, сомони	...	...	...	...
Узбекистан, сумов	...	...	...	...
Украина, гривен	342	64,1	362	68,1

Источник информации: Содружество Независимых Государств (Краткий справочник предварительных статистических данных), Москва – 2003 г.; Справочник "Содружество независимых государств в 2004 году", Москва, 2005 г.

\*\* По среднегодовому курсу Национальных банков.

<sup>1)</sup> Минимальный потребительский бюджет.

Уровень жизни населения в Казахстане. Статистический сборник  
/Агентство Республики Казахстан. - Алматы, 2005 г.

## **Уровень жизни населения в Казахстане**

Статистический сборник

Ответственные за подготовку сборника:

Евстафьев В.Е., Вержбицкая Н.М.

Тел.: (3272) 616 308, 422 344

В подготовке материалов сборника принимали участие:

Л.Л. Горовых, Г. Дауренбекова, К.С. Айдынбаева, В.И. Осокина,

Л.Н. Агальцова, А.А. Имангазина, М.А.Грушевская.

По вопросам приобретения обращаться

по тел.: (3272) 616 645, 612 519