

Агентство Республики Казахстан по статистике

Уровень жизни населения в Казахстане

Статистический сборник

Алматы, 2006

Уровень жизни населения в Казахстане. Статистический сборник
/Под редакцией Ю.К.Шокаманова/ Алматы, 2006 г. - 200 стр.

Редакционная коллегия:

Ю.К. Шокаманов, В.Е. Евстафьев, В.И. Осокина, Н.М. Вержбицкая

Статистический сборник "Уровень жизни населения в Казахстане" содержит информацию об основных социально-экономических индикаторах уровня жизни населения за 2004-2005гг. Статистические показатели предыдущих лет содержатся в ранее опубликованных выпусках.

В сборник включено более 200 табличных материалов, характеризующих социально-экономическое положение населения в республике. Представлены статистические материалы о демографической ситуации, доходах населения и неравномерности их распределении, информация о товарах и услугах для населения, жилищных условиях, социальном обеспечении и социальной помощи населению, состоянии здоровья и медицинском обслуживании, образовании и культуре, состоянии окружающей среды и уровне преступности в республике. Ряд показателей приведен в разрезе регионов Республики Казахстан. Также включены разделы с результатами выборочного обследования "Уровень жизни. Причины и условия бедности. Рост благосостояния" и об уровне жизни населения зарубежных стран.

По отдельным показателям уточнены или пересчитаны ранее опубликованные данные. Некоторые статистические данные за 2005 год являются предварительными и могут измениться в последующих публикациях.

При подготовке сборника использовались материалы текущей статистической отчетности и выборочных обследований населения, данные Межгосударственного статистического комитета СНГ.

В целях обеспечения сопоставимости при расчете национальных показателей максимально используется общепринятая международная методология.

Сборник предназначен для широкого круга читателей: экономистов, статистиков, научных работников, предпринимателей и непрофессиональных пользователей.

Условные обозначения:

| | | |
|-------|---|---|
| «-» | - | явление отсутствует; |
| «...» | - | нет статистических данных; |
| «0,0» | - | явление происходило, но величина его не округляется в соответствующую единицу измерения |

В отдельных случаях незначительные расхождения между итогом и суммой слагаемых объясняются округлением данных.

Содержание

| | |
|--|-----------|
| 1. Основные индикаторы уровня жизни населения | 11 |
| 1.1 Основные индикаторы уровня жизни населения | 12 |
| 2. Основные макроэкономические показатели | 15 |
| 2.1 Основные макроэкономические показатели | 17 |
| 2.2 Расходы бюджетной системы Республики Казахстан на социально-культурные мероприятия | 18 |
| 2.3 Фактическое конечное потребление домашних хозяйств | 20 |
| 3. Демографические показатели | 21 |
| 3.1 Численность и состав постоянного населения по полу и возрасту | 22 |
| 3.2 Распределение населения по возрастным группам в городской и сельской местности | 22 |
| 3.3 Родившиеся, умершие и естественный прирост населения | 23 |
| 3.4 Межгосударственная миграция | 23 |
| 3.5 Национальный состав мигрантов | 24 |
| 4. Занятость | 25 |
| 4.1 Основные индикаторы рынка труда в Республике Казахстан | 27 |
| 4.2 Распределение занятого населения по статусу занятости и видам экономической деятельности | 27 |
| 4.3 Численность граждан, зарегистрированных в качестве безработных и трудоустроенных | 29 |
| 5. Характеристика домохозяйств. Доходы, расходы и потребление населения | 30 |
| 5.1 Средний размер домохозяйств | 33 |
| 5.2 Распределение домохозяйств по составу и наличию детей | 33 |
| 5.3 Структура денежных доходов населения | 33 |
| 5.4 Структура денежных доходов населения по регионам в 2005 году | 34 |
| 5.5 Среднемесячная номинальная заработная плата работников по видам экономической деятельности | 35 |
| 5.6 Средний размер назначенных (месячных) пенсий и государственных социальных пособий | 35 |
| 5.7 Депозиты граждан в банковской системе | 36 |
| 5.8 Доходы домохозяйств, использованные на потребление по регионам | 37 |
| 5.9 Структура товаров, продукции и услуг, произведенных домохозяйствами | 37 |
| 5.10 Соотношение дохода, использованного на потребление и величины прожиточного минимума по регионам (покупательная способность доходов) | 38 |
| 5.11 Среднемесячная номинальная заработная плата по регионам | 39 |
| 5.12 Средний размер назначенных (месячных) пенсий по регионам | 39 |
| 5.13 Индексы реальных денежных доходов населения, реальной назначенной пенсии и реальной заработной платы по регионам | 40 |

| | |
|--|----|
| 5.14 Денежные расходы домохозяйств и их структура | 40 |
| 5.15 Потребительские расходы населения и их структура | 41 |
| 5.16 Денежные расходы домохозяйств по регионам | 43 |
| 5.17 Состав денежных расходов домохозяйств по регионам | 44 |
| 5.18 Структура денежных расходов населения по регионам | 44 |
| 5.19 Потребительские расходы домохозяйств по регионам | 45 |
| 5.20 Структура потребительских расходов домохозяйств по регионам | 45 |
| 5.21 Потребление населением продуктов питания | 46 |
| 5.22 Потребление населением продуктов питания по регионам | 46 |
| 5.23 Потребление продуктов питания населением с доходами выше величины прожиточного минимума по регионам | 48 |
| 5.24 Потребление продуктов питания населением с доходами ниже величины прожиточного минимума по регионам | 49 |
| 5.25 Потребление населением продуктов питания в домохозяйствах по децильным группам населения в 2005 году | 51 |

6. Неравномерность распределения доходов 52

| | |
|---|----|
| 6.1 Величина прожиточного минимума | 55 |
| 6.2 Величина прожиточного минимума по регионам | 55 |
| 6.3 Неравномерность распределения доходов | 55 |
| 6.4 Доля населения, имеющего доходы ниже величины прожиточного минимума по регионам | 56 |
| 6.5 Доля населения, имеющего доходы ниже стоимости продовольственной корзины по регионам | 56 |
| 6.6 Изменение доли населения, имеющего доходы ниже величины прожиточного минимума по регионам в 2001 и 2005 годах | 57 |
| 6.7 Региональное распространение бедности в Казахстане | 58 |
| 6.8 Показатели бедности по регионам | 58 |
| 6.9 Показатели бедности по регионам в городской и сельской местности | 59 |
| 6.10 Доля низкодоходного населения в зависимости от размера домохозяйства | 59 |
| 6.11 Доля населения с доходами ниже прожиточного минимума в зависимости от размера домохозяйства по регионам | 60 |
| 6.12 Доля населения с доходами ниже стоимости продовольственной корзины в зависимости от размера домохозяйства по регионам | 61 |
| 6.13 Распределение домохозяйств и населения в них по размеру среднедушевого дохода в 2004 году | 62 |
| 6.14 Распределение домохозяйств и населения в них по размеру среднедушевого дохода в 2005 году | 63 |
| 6.15 Распределение населения в обследуемых домохозяйствах по размеру среднедушевого дохода по регионам | 65 |
| 6.16 Доля доходов населения в обследуемых домохозяйствах, по 10-процентным (децильным) группам населения | 68 |
| 6.17 Доля доходов населения в обследуемых домохозяйствах, по 10-процентным (децильным) группам населения по регионам | 68 |
| 6.18 Коэффициент Джини и коэффициент фондов по регионам | 69 |
| 6.19 Денежные доходы населения в обследуемых домохозяйствах по децильным группам | 70 |
| 6.20 Денежные расходы домохозяйств по децильным группам населения | 71 |
| 6.21 Доля доходов населения в обследуемых домохозяйствах, по 20-процентным (квинтильным) группам населения | 72 |

| | |
|---|----|
| 6.22 Доля доходов населения в обследуемых домохозяйствах, по 20-процентным (квintильным) группам населения по регионам | 73 |
| 6.23 Денежные доходы населения в обследуемых домохозяйствах по квintильным группам | 73 |
| 6.24 Распределение домохозяйств и населения в них по длительности пребывания в бедности | 75 |
| 6.25 Характеристика домохозяйств по группам населения в 2005 году | 76 |
| 6.26 Характеристика жилищных условий домохозяйств в 2005 году | 77 |
| 6.27 Характеристика жилищных условий домохозяйств, по квintильным группам в 2005 году | 77 |
| 6.28 Благоустройство занимаемого домохозяйствами жилья в 2005 году | 78 |
| 6.29 Благоустройство занимаемого жилья домохозяйств по квintильным группам в 2005 году | 78 |
| 6.30 Распределение членов домохозяйств по доходу, использованному на потребление, в зависимости от пола и возраста по группам населения в 2005 году | 79 |
| 6.31 Доля женщин и мужчин в обследуемых домохозяйствах по регионам в 2005 году | 80 |
| 6.32 Распределение обследуемых домохозяйств по доходу, использованному на потребление, в зависимости от пола главы домохозяйств в 2005 году | 81 |
| 6.33 Распределение домохозяйств, где главами являются мужчины, по возрасту главы домохозяйства | 81 |
| 6.34 Распределение домохозяйств с доходами выше величины прожиточного минимума, где главами являются мужчины, по возрасту главы домохозяйства | 82 |
| 6.35 Распределение домохозяйств с доходами ниже величины прожиточного минимума, где главами являются мужчины, по возрасту главы домохозяйства | 82 |
| 6.36 Распределение домохозяйств, где главами являются женщины, по возрасту главы домохозяйства | 83 |
| 6.37 Распределение домохозяйств с доходами выше величины прожиточного минимума, где главами являются женщины, по возрасту главы домохозяйства | 83 |
| 6.38 Распределение домохозяйств с доходами ниже величины прожиточного минимума, где главами являются женщины, по возрасту главы домохозяйства | 84 |
| 6.39 Распределение домохозяйств, где главами являются мужчины, по уровню образования главы домохозяйства | 84 |
| 6.40 Распределение домохозяйств с доходами выше величины прожиточного минимума, где главами являются мужчины, по уровню образования главы домохозяйства | 85 |
| 6.41 Распределение домохозяйств с доходами ниже величины прожиточного минимума, где главами являются мужчины, по уровню образования главы домохозяйства | 85 |
| 6.42 Распределение домохозяйств, где главами являются женщины, по уровню образования главы домохозяйства | 86 |
| 6.43 Распределение домохозяйств с доходами выше величины прожиточного минимума, где главами являются женщины, по уровню образования главы домохозяйства | 86 |
| 6.44 Распределение домохозяйств с доходами ниже величины прожиточного минимума, где главами являются женщины, по уровню образования главы домохозяйства | 87 |

7. Причины и условия бедности. Рост благосостояния 88

| | |
|--|-----|
| 7.1 Средний размер домохозяйств в зависимости от места жительства и оценки уровня дохода в 2005 году | 90 |
| 7.2 Состав домохозяйств в зависимости от места жительства и оценки уровня дохода в 2005 году | 90 |
| 7.3 Оценка уровня дохода домохозяйствами в зависимости от места жительства и размера домохозяйства в 2004 и 2005 годах | 91 |
| 7.4 Распределение домохозяйств по социальным группам в зависимости от места жительства в 2004 и 2005 годах | 92 |
| 7.5 Соотношение оценок уровня доходов и уровня материального обеспечения в 2005 году | 92 |
| 7.6 Среднедушевые денежные доходы в зависимости от места жительства и уровня материального благосостояния домохозяйств (субъективная оценка) в 2005 году | 93 |
| 7.7 Среднедушевые денежные доходы в зависимости от принадлежности к социальной группе и субъективно определенного уровня дохода домохозяйств в 2005 году | 93 |
| 7.8 Источники средств существования домохозяйств в зависимости от принадлежности к социальной группе в 2005 году | 94 |
| 7.9 Использование личного подсобного хозяйства домохозяйствами в зависимости от места жительства и оценки уровня дохода в 2005 году | 96 |
| 7.10 Значение личного подсобного хозяйства, дачи, огорода для домохозяйств в зависимости от места жительства и оценки уровня дохода в 2005 году | 96 |
| 7.11 Сбережения домохозяйств в зависимости от места жительства и оценки уровня дохода в 2005 году | 97 |
| 7.12 Сбережения домохозяйств в зависимости от принадлежности к социальной группе в 2005 году | 98 |
| 7.13 Предназначение сбережений в зависимости от места жительства и оценки уровня дохода в 2005 году | 98 |
| 7.14 Предназначение сбережений в зависимости от принадлежности к социальной группе в 2005 году | 100 |
| 7.15 Наличие собственности, приносящей доход в зависимости от места жительства и оценки уровня дохода в 2005 году | 101 |
| 7.16 Наличие собственности, приносящей доход, в зависимости от принадлежности к социальной группе в 2005 году | 102 |
| 7.17 Наличие долговых обязательств у опрошиваемых домохозяйств в зависимости от места жительства и оценки уровня дохода в 2005 году | 103 |
| 7.18 Наличие долговых обязательств у опрошиваемых домохозяйств в зависимости от принадлежности к социальной группе в 2005 году | 103 |
| 7.19 Наличие в домохозяйствах оплачиваемых работников для ведения домашнего хозяйства в зависимости от места жительства и принадлежности к социальной группе в 2005 году | 104 |
| 7.20 Удовлетворенность домохозяйств жильем в зависимости от места жительства и оценки уровня дохода в 2005 году | 105 |
| 7.21 Возможность домохозяйств улучшать жилищные условия в зависимости от места жительства и оценки уровня дохода в 2005 году | 105 |
| 7.22 Намерения домохозяйств по улучшению жилищных условий в зависимости от места жительства и оценки уровня дохода в 2005 году | 106 |
| 7.23 Строительство и ремонт жилья в домохозяйствах в зависимости от места жительства и оценки уровня дохода в 2005 году | 107 |
| 7.24 Улучшение качества воды в домохозяйствах в зависимости от места жительства и оценки уровня дохода в 2005 году | 107 |

| | |
|--|-----|
| 7.25 Периодичность потребления основных продуктов питания в 2005 году | 108 |
| 7.26 Периодичность потребления продуктов высокой степени готовности в зависимости от принадлежности к социальной группе в 2005 году | 109 |
| 7.27 Периодичность потребления основных продуктов питания в зависимости от принадлежности к социальной группе в 2005 году | 110 |
| 7.28 Определяющие критерии при выборе домохозяйствами товаров и услуг в зависимости от принадлежности к социальной группе в 2005 году | 112 |
| 7.29 Направления расходов домохозяйств в зависимости от принадлежности к социальной группе в 2005 году | 113 |
| 7.30 Распределение домохозяйств, имеющих собственное дело, в зависимости от места жительства и оценки уровня дохода в 2005 году | 116 |
| 7.31 Предпринимательская активность домохозяйств в зависимости от места жительства и оценки уровня дохода в 2005 году | 116 |
| 7.32 Распределение домохозяйств, имеющих собственное дело по количеству нанимаемых работников в зависимости от места жительства и оценки уровня дохода в 2005 году | 116 |
| 7.33 О видах лишений и удельном весе бедных домохозяйств, имевших их в 2004 и 2005 годах | 117 |
| 7.34 О видах лишений в бедных домохозяйствах в зависимости от места жительства и размера домохозяйства в 2005 году | 118 |
| 7.35 Задолженность по оплате жилья и коммунальных услуг у бедных домохозяйств в зависимости от места жительства в 2005 году | 120 |
| 7.36 Количество бедных домохозяйств, продававших свое имущество в связи с нуждой, в зависимости от места жительства в 2004 и 2005 годах | 120 |
| 7.37 О значимости социальной помощи в зависимости от места жительства в 2005 году | 120 |
| 7.38 О возможности улучшения материального благосостояния бедных домохозяйств в зависимости от места жительства и размера домохозяйства в 2005 году | 121 |
| 7.39 Факторы улучшения материального положения бедных домохозяйств в зависимости от места жительства и размера домохозяйства в 2005 году | 121 |
| 7.40 Изменение благосостояния домохозяйств в зависимости от места жительства и принадлежности к социальной группе в 2005 году | 122 |
| 7.41 Изменение благосостояния домохозяйств в зависимости от оценки уровня дохода в 2005 году | 123 |
| 7.42 Условия улучшения благосостояния домохозяйств в зависимости от места жительства и оценки уровня дохода в 2005 году | 123 |
| 7.43 Причины ухудшения благосостояния домохозяйств в зависимости от места жительства и оценки уровня дохода в 2005 году | 124 |
| 7.44 Отношение домохозяйств к возможному улучшению жизни в зависимости от места жительства и оценки уровня дохода в 2005 году | 126 |
| 7.45 Распределение домашних хозяйств со среднедушевыми доходами ниже величины прожиточного минимума по числу членов в 2004 и 2005 годах | 126 |

| | |
|---|------------|
| 7.46 Оценка уровня дохода домохозяйствами со среднедушевыми доходами ниже величины прожиточного минимума в 2004 и 2005 годах | 127 |
| 7.47 Источники средств существования домохозяйств со среднедушевыми доходами ниже величины прожиточного минимума в 2004 и 2005 годах | 128 |
| 7.48 Удовлетворенность жильем в домохозяйствах с доходами ниже величины прожиточного минимума в 2004 и 2005 годах | 129 |
| 7.49 Возможность улучшения жилищных условий в домохозяйствах со среднедушевыми доходами ниже величины прожиточного минимума в 2004 и 2005 годах | 129 |
| 8. Товары и услуги для населения | 130 |
| 8.1 Индекс потребительских цен | 131 |
| 8.2 Общий объем розничного товарооборота по отдельным товарным группам | 131 |
| 8.3 Обеспеченность населения предметами длительного пользования | 132 |
| 9. Жилищные условия населения | 133 |
| 9.1 Жилищный фонд | 135 |
| 9.2 Основные показатели жилищных условий населения | 135 |
| 9.3 Ввод в действие жилых домов | 135 |
| 9.4 Число построенных квартир и их средний размер | 136 |
| 9.5 Распределение домохозяйств по типу занимаемого жилья в зависимости от размера среднедушевого дохода в 2005 году | 136 |
| 9.6 Обеспеченность населения жильем по регионам | 137 |
| 9.7 Размер занимаемого жилья по регионам в 2005 году | 137 |
| 9.8 Благоустройство жилья в 2005 году | 138 |
| 10. Социальное обеспечение и социальная помощь населению | 139 |
| 10.1 Численность получателей пенсий и государственных социальных пособий из Государственного центра по выплате пенсий | 141 |
| 10.2 Численность получателей пенсий из Государственного центра по выплате пенсий по регионам | 141 |
| 10.3 Численность получателей государственных социальных пособий по регионам | 142 |
| 10.4 Средний размер назначенных государственных социальных пособий по регионам | 143 |
| 10.5 Средний размер назначенных специальных государственных пособий | 144 |
| 10.6 Государственная адресная социальная помощь по категориям населения | 144 |
| 10.7 Численность получателей и среднемесячный размер выплаченной адресной социальной помощи по регионам | 145 |
| 10.8 Численность инвалидов, состоящих на учете в органах труда и социальной защиты населения | 146 |
| 10.9 Интернатные учреждения для детей | 146 |
| 10.10 Медицинское обслуживание участников и инвалидов Великой Отечественной войны и воинов-интернационалистов | 147 |
| 10.11 Дома-интернаты для престарелых и инвалидов | 147 |

11. Здоровье и охрана окружающей среды 148

| | |
|--|-----|
| 11.1 Заболеваемость населения отдельными видами болезней | 150 |
| 11.2 Зарегистрированные случаи заражения ВИЧ-инфекцией | 151 |
| 11.3 Профилактические осмотры детей в возрасте 0-14 лет и их результаты | 152 |
| 11.4 Заболеваемость женщин отдельными болезнями | 152 |
| 11.5 Состояние здоровья беременных, рожениц, родильниц и новорожденных | 153 |
| 11.6 Аборты и женская контрацепция | 154 |
| 11.7 Смертность по основным классам причин смерти | 154 |
| 11.8 Смертность от причин, связанных с употреблением алкоголя | 155 |
| 11.9 Материнская смертность по основным классам причин смерти | 155 |
| 11.10 Младенческая смертность по основным классам причин смерти | 156 |
| 11.11 Лечебно-профилактические учреждения и медицинские кадры | 156 |
| 11.12 Средние цены на отдельные виды услуг здравоохранения | 157 |
| 11.13 Санаторно-курортные учреждения и учреждения отдыха | 157 |
| 11.14 Влияние хозяйственной деятельности на окружающую среду и использование природных ресурсов | 158 |
| 11.15 Инвестиции, направленные на охрану окружающей среды и рациональное использование природных ресурсов | 158 |
| 11.16 Ввод в действие мощностей по охране водных ресурсов и атмосферного воздуха от загрязнения | 159 |
| 11.17 Выбросы загрязняющих веществ от стационарных источников загрязнения в атмосферу на душу населения по регионам | 159 |

12. Образование и культура 160

| | |
|--|-----|
| 12.1 Совокупная доля охвата образованием населения в возрасте 6-24 лет по регионам | 162 |
| 12.2 Постоянные дошкольные организации (государственные и частные) | 162 |
| 12.3 Государственные дневные общеобразовательные школы | 163 |
| 12.4 Численность учащихся и учителей в государственных дневных общеобразовательных школах | 163 |
| 12.5 Численность учащихся в государственных дневных общеобразовательных школах по группам классов | 164 |
| 12.6 Частные общеобразовательные школы | 164 |
| 12.7 Вечерние общеобразовательные школы | 165 |
| 12.8 Ввод в действие общеобразовательных школ и дошкольных учреждений предприятиями и организациями всех форм собственности | 165 |
| 12.9 Высшие учебные заведения и колледжи | 165 |
| 12.10 Прием в высшие учебные заведения и колледжи | 166 |
| 12.11 Выпуск специалистов высшими учебными заведениями и колледжами | 166 |
| 12.12 Клубные учреждения | 166 |
| 12.13 Киноустановки | 166 |
| 12.14 Музеи | 167 |
| 12.15 Театры | 167 |
| 12.16 Показатели работы библиотек | 167 |

13. Преступность 168

| | |
|--|-----|
| 13.1 Число зарегистрированных преступлений | 169 |
| 13.2 Состав лиц, совершивших преступления | 169 |

| | |
|---|-----|
| 13.3 Численность осужденных по приговорам судов, вступивших в законную силу | 170 |
| 13.4 Состав осужденных | 170 |
| 13.5 Показатели безопасности жизни по регионам | 171 |
| 13.6 Распределение осужденных по основным мерам наказания | 171 |

14. Уровень и условия жизни населения в странах мира 172

| | |
|--|-----|
| 14.1 Рейтинг стран по качеству жизни | 172 |
| 14.2 Динамика валового внутреннего продукта в странах мира | 174 |
| 14.3 Численность постоянного населения в странах СНГ | 175 |
| 14.4 Динамика численности населения в странах мира | 177 |
| 14.5 Рождаемость, смертность и естественный прирост населения в странах СНГ | 180 |
| 14.6 Коэффициент младенческой смертности | 181 |
| 14.7 Смертность населения по причинам смерти | 183 |
| 14.8 Миграция населения в отдельных странах Содружества | 185 |
| 14.9 Численность занятого населения и уровень безработицы | 186 |
| 14.10 Численность занятого населения по секторам экономики в странах СНГ | 188 |
| 14.11 Отраслевая структура занятого населения в странах СНГ | 189 |
| 14.12 Распределение занятого населения в ряде стран Содружества по основным отраслям в соответствии с национальными статистическими классификациями видов экономической деятельности в 2005 году | 190 |
| 14.13 Индекс потребительских цен в странах мира | 190 |
| 14.14 Индекс потребительских цен на продовольственные и непродовольственные товары и услуги в странах СНГ | 192 |
| 14.15 Индексы физического объема розничного товарооборота через все каналы реализации в странах СНГ | 193 |
| 14.16 Динамика денежных доходов населения в странах СНГ | 193 |
| 14.17 Структура потребительских расходов домохозяйств | 194 |
| 14.18 Основные источники денежных доходов домохозяйств | 195 |
| 14.19 Динамика номинальной заработной платы в странах СНГ | 196 |
| 14.20 Среднемесячная номинальная заработная плата работающих в экономике в странах СНГ | 196 |
| 14.21 Минимальный размер оплаты труда в странах СНГ | 197 |
| 14.22 Средний размер назначенных месячных пенсий в странах СНГ | 197 |
| 14.23 Минимальный размер пенсий по возрасту в странах СНГ | 198 |
| 14.24 Покупательная способность среднедушевых располагаемых месячных денежных доходов обследуемых домохозяйств в странах СНГ | 198 |
| 14.25 Величина прожиточного минимума в странах СНГ в 2004-2005 годах | 199 |

1. Основные индикаторы уровня жизни населения

Фактическое конечное потребление домашних хозяйств включает приобретенные индивидуальными домашними хозяйствами потребительские товары и услуги за счет расходов или полученные посредством социальных трансфертов в натуральной форме от государственных органов или некоммерческих организаций, обслуживающих домашние хозяйства.

Ожидаемая продолжительность жизни при рождении отражает число лет, которое в среднем предстояло бы прожить одному человеку из поколения родившихся при условии, что на протяжении всей жизни этого поколения уровень смертности в каждом возрасте останется таким, как в годы, для которых вычислен показатель.

Минимальный размер заработной платы представляет гарантированный Конституцией Республики Казахстан минимум денежных выплат работающим по найму в организациях независимо от формы собственности. Устанавливается законодательством Республики Казахстан.

Минимальный размер пенсии по возрасту представляет собой минимальную денежную сумму, получение которой гарантировано населению государством на условиях предусмотренных пенсионным законодательством.

В соответствии с Программой дальнейшего углубления социальных реформ в Республике Казахстан на 2005-2007 годы, с 1 июня 2005 года введена **государственная базовая пенсионная выплата** (в 2005 году - в размере 3000 тенге).

Государственная базовая пенсионная выплата - ежемесячная денежная выплата, предоставляемая гражданам Республики Казахстан по достижении пенсионного возраста, установленного Законом РК от 16 июня 2005 года № 58 "О внесении изменений и дополнений в Закон РК "О пенсионном обеспечении в РК"

Размер государственной базовой пенсионной выплаты ежегодно устанавливается законом о республиканском бюджете на соответствующий финансовый год.

1.1 Основные индикаторы уровня жизни населения

| | 2001 | 2002 | 2003 | 2004 | 2005 |
|---|--------|--------|--------|--------|---------------------|
| Доходы населения | | | | | |
| Фактическое конечное потребление домашних хозяйств | | | | | |
| млрд. тенге | 2318,5 | 2500,2 | 3032,0 | 3824,2 | 4567,0 |
| на душу населения, тыс. тенге | 156,0 | 168,3 | 203,4 | 254,7 | 301,5 |
| в процентах к предыдущему году | 107,6 | 112,6 | 111,4 | 113,5 | 111,7 |
| Номинальные денежные доходы населения, в среднем на душу населения в месяц, тенге (оценка) | 7670 | 8958 | 10533 | 12817 | 15463 |
| Реальные денежные доходы населения, в процентах к предыдущему году (оценка) | 111,3 | 110,3 | 110,5 | 113,8 | 112,1 |
| Распределение общего объема денежных доходов по 20-ти процентным группам населения, в процентах | | | | | |
| 1-я группа (с наименьшими доходами) | 7,3 | 7,7 | 7,9 | 8,4 | 8,5 |
| 5-я группа (с наибольшими доходами) | 41,9 | 41,4 | 40,0 | 39,6 | 39,5 |
| Соотношение доходов 10% наиболее и наименее обеспеченного населения, раз | 8,8 | 8,1 | 7,4 | 6,8 | 6,8 |
| Денежные расходы населения (в среднем на душу населения в месяц), тенге | 4918 | 5671 | 6674 | 7500 | 8800 |
| Среднемесячная номинальная заработная плата, тенге | 17303 | 20323 | 23128 | 28329 | 34060 |
| Индекс реальной заработной платы, в процентах к предыдущему году ¹⁾ | 111,1 | 110,9 | 107,0 | 114,6 | 111,7 |
| Средний размер назначенной месячной пенсии (на конец года) ²⁾ , тенге | 4947 | 5818 | 8198 | 8628 | 12061 ³⁾ |
| Реальный размер назначенной месячной пенсии, в процентах к предыдущему году ¹⁾ | 104,2 | 110,3 | 131,9 | 98,6 | 130,0 ³⁾ |
| Средний размер назначенных государственных социальных пособий (на конец года), тенге | 3630 | 4095 | 4394 | 4602 | 6627 |
| Среднемесячный размер назначенной государственной адресной социальной помощи, тенге | - | - | 714 | 778 | 835 |
| Величина прожиточного минимума (в среднем на душу населения), тенге | 4596 | 4761 | 5128 | 5427 | 6014 |
| Доля населения с доходами ниже величины прожиточного минимума, в процентах | 28,4 | 24,2 | 19,8 | 16,1 | 9,8 |

Продолжение

| | 2001 | 2002 | 2003 | 2004 | 2005 |
|--|--------|--------|--------|--------|---------------------|
| Соотношение с величиной прожиточного минимума (в среднем на душу населения), в процентах: | | | | | |
| среднедушевых денежных доходов | 166,9 | 188,2 | 205,4 | 236,2 | 257,1 |
| среднемесячной начисленной заработной платы | 376,5 | 426,9 | 451,0 | 522,0 | 566,3 |
| среднего размера назначенной месячной пенсии ²⁾ | 107,6 | 122,2 | 159,9 | 159,0 | 200,5 ³⁾ |
| Стоимость продовольственной корзины, тенге | 3217 | 3333 | 3590 | 3799 | 4210 |
| Доля населения с доходами ниже стоимости продовольственной корзины, в процентах | 11,7 | 8,9 | 6,3 | 4,3 | 1,6 |
| Среднегодовой минимальный размер заработной платы, тенге | 3484 | 4181 | 5000 | 6600 | 8100 |
| Минимальный размер пенсии по возрасту, тенге | 4000 | 4336 | 5500 | 5800 | 6200 |
| Здравоохранение | | | | | |
| Число больничных коек на 10000 населения, единиц | 74,4 | 75,3 | 76,8 | 77,4 | 77,3 |
| Численность врачей всех специальностей (без зубных) на 10000 населения | 34,6 | 36,1 | 36,5 | 36,3 | 36,5 |
| Численность среднего медицинского персонала на 10000 населения | 73,8 | 76,3 | 76,9 | 77,6 | 78,6 |
| Образование | | | | | |
| Число дошкольных учреждений | 1103 | 1095 | 1106 | 1120 | 1179 |
| Заполняемость местами детей, находящихся в дошкольных учреждениях (на 100 мест приходится детей) | 86 | 90 | 95 | 99 | 103 |
| Число школ | 8456 | 8381 | 8320 | 8221 | 8157 |
| Численность учащихся в общеобразовательных школах, всего (на начало учебного года, тыс. чел) | 3109,6 | 3139,5 | 3071,7 | 2935,9 | 2824,6 |
| Число ВУЗов | 185 | 177 | 180 | 181 | 181 |
| На 10000 населения приходится студентов в высших учебных заведениях | 347 | 402 | 442 | 499 | 510 |
| Число колледжей | 318 | 335 | 357 | 385 | 415 |
| На 10000 населения приходится студентов колледжей | 132 | 142 | 168 | 225 | 261 |
| Недвижимость | | | | | |
| Общая площадь занимаемого жилья, кв. м общей площади на 1 жителя | 16,3 | 16,6 | 17,0 | 17,3 | 17,5 |

Продолжение

| | 2001 | 2002 | 2003 | 2004 | 2005 |
|---|--------|--------|--------|--------|--------|
| Земля в личном пользовании, в процентах к площади сельхозугодий землепользователей, занимающихся сельхозпроизводством | 0,4 | 0,4 | 0,4 | 0,4 | 0,4 |
| Обеспеченность населения предметами культурно-бытового и хозяйственного назначения длительного пользования, на 100 семей | | | | | |
| Телевизоры | 142 | 144 | 144 | 154 | 163 |
| Магнитофоны, видеомагнитофоны | 121 | 122 | 133 | 146 | 159 |
| Фотоаппараты | 26 | 33 | 38 | 41 | 44 |
| Холодильники | 120 | 122 | 125 | 126 | 126 |
| Стиральные машины | 105 | 106 | 108 | 108 | 110 |
| Электропылесосы | 65 | 66 | 70 | 77 | 87 |
| Мотоциклы и мопеды | 3 | 2 | 2 | 2 | 1 |
| Легковые автомобили | 27 | 27 | 29 | 31 | 33 |
| Демография | | | | | |
| Ожидаемая продолжительность жизни при рождении, лет | | | | | |
| все население | 65,80 | 66,00 | 65,83 | 66,18 | 65,91 |
| мужчины | 60,50 | 60,70 | 60,45 | 60,62 | 60,30 |
| женщины | 71,32 | 71,52 | 71,46 | 72,00 | 71,77 |
| Общий коэффициент рождаемости на 1000 человек | 14,91 | 15,29 | 16,63 | 18,19 | 18,42 |
| Общий коэффициент смертности на 1000 человек | 9,95 | 10,05 | 10,41 | 10,14 | 10,37 |
| Коэффициент смертности населения в трудоспособном возрасте на 100000 человек соответствующего возраста | 653,82 | 638,28 | 644,29 | 645,28 | 654,23 |
| Коэффициент младенческой смертности на 1000 родившихся | 19,13 | 17,02 | 15,67 | 14,50 | 15,15 |
| Коэффициент материнской смертности на 100000 родившихся | 48,6 | 50,5 | 42,1 | 36,9 | 40,5 |
| Общий коэффициент брачности на 1000 человек | 6,25 | 6,66 | 7,41 | 7,64 | 8,12 |
| Общий коэффициент разводимости на 1000 человек | 1,99 | 2,10 | 2,13 | 2,10 | 2,14 |
| Безопасность | | | | | |
| Дорожно-транспортные травмы на 100000 человек | 111,8 | 121,4 | 132,2 | 146,1 | 115,0 |
| Число зарегистрированных преступлений за год, тыс. | 152,2 | 135,2 | 118,5 | 143,6 | 146,3 |

¹⁾ С корректировкой на индекс потребительских цен.²⁾ Данные с учетом силовых структур.³⁾ С учетом базовых пенсионных выплат.

2. Основные макроэкономические показатели

Валовой внутренний продукт (ВВП) на стадии производства получается путем суммирования валовой добавленной стоимости по отраслям. Валовой внутренний продукт рассчитывается по рыночным ценам, то есть включает в себя чистые налоги на продукты и импорт. Термин “чистый” означает, что налоги показаны за вычетом соответствующих субсидий. Это - один из важнейших показателей системы национальных счетов, характеризующий конечный результат экономической деятельности страны.

Индекс физического объема промышленной продукции - относительный показатель, характеризующий изменение объема промышленной продукции в сравниваемых периодах. Различаются индивидуальные и сводные индексы физического объема промышленной продукции. Для определения индекса физического объема используется метод, основанный на динамике показателей промышленной продукции в натуральном выражении по твердо установленному набору товаров. Для исчисления сводного индекса производства промышленной продукции индивидуальные индексы по конкретным видам промышленной продукции поэтапно агрегируются в индексы по отраслям промышленности и промышленности в целом.

Индексы за длительный периоды времени, в течении которых применялись различные сопоставимые цены, исчисляются цепным методом, т.е. путем перемножения индексов за отдельные периоды.

Индекс потребительских цен (ИПЦ) характеризует изменение во времени среднего уровня цен на фиксированный перечень товаров и услуг, приобретаемый населением для личного потребления. Расчет индекса потребительских цен, производится на базе информации, полученной из двух источников:

данных об изменении цен, собранных путем их непосредственной регистрации в специально отобранных для этих целей торговых точках и местах оказания услуг;

материалов обследования домашних хозяйств в части структуры фактических потребительских расходов населения за предыдущий год.

Государственный бюджет – это основной финансовый план формирования и расходования денежных средств для обеспечения функций органов государственной власти. Государственный бюджет объединяет республиканский и местные бюджеты.

Доходы бюджета – объем налоговых и неналоговых поступлений и сборов, а также доходы от операций с

капиталом, поступающие в бюджет на невозвратной основе.

Расходы бюджета – средства, выделяемые из бюджета на безвозвратной основе, в пределах утвержденного бюджета. Расходы формируются по следующим направлениям: на содержание органов государственной власти и управления, правоохранительных органов; расходы на национальную оборону, на финансирование отраслей экономики (промышленность, сельское хозяйство, строительство, транспорт, связь), на финансирование социально-культурного развития, науки; внешнеэкономическую деятельность; расходы, связанные с обслуживанием государственного долга и др.

Дефицит бюджета – величина превышения расходов бюджета над его доходами.

Расходы на конечное потребление домашних хозяйств включают расходы домашних хозяйств на приобретение потребительских товаров и услуг во всех торговых предприятиях, на городских рынках и через неорганизованную (уличную) торговлю, предприятиях бытового обслуживания, пассажирского транспорта, связи, гостиницах, платных учреждениях культуры, здравоохранения, образования, а также потребление товаров и услуг в натуральной форме, произведенных для себя (сельскохозяйственная продукция личных подсобных хозяйств, условно исчисленные услуги по проживанию в собственном жилище) и полученных в качестве оплаты труда.

2.1 Основные макроэкономические показатели

| | 2001 | 2002 | 2003 | 2004 | 2005 |
|---|--------|--------|--------|--------|---------|
| Валовой внутренний продукт: | | | | | |
| млрд. тенге | 3250,6 | 3776,3 | 4612,0 | 5870,1 | 7457,1 |
| на душу населения, тыс. тенге | 218,8 | 254,2 | 309,3 | 391,0 | 492,3 |
| Реальное изменение ВВП, в % к предыдущему году ¹⁾ | 113,5 | 109,8 | 109,3 | 109,6 | 109,5 |
| Индекс физического объема по основным видам экономической деятельности, в % к предыдущему году: | | | | | |
| Производство товаров | 115,7 | 110,1 | 108,0 | 109,1 | 109,8 |
| Промышленность | 113,5 | 110,4 | 109,1 | 110,5 | 104,6 |
| Сельское хозяйство | 117,1 | 103,2 | 102,2 | 99,9 | 107,3 |
| Строительство | 127,4 | 119,5 | 109,8 | 114,4 | 137,8 |
| Производство услуг | 112,3 | 109,8 | 111,0 | 110,8 | 110,4 |
| Торговля | 113,5 | 108,6 | 110,2 | 110,5 | 109,3 |
| Транспорт | 108,6 | 108,7 | 107,8 | 109,5 | 107,0 |
| Связь | 115,7 | 118,0 | 125,8 | 130,0 | 127,7 |
| Прочие услуги | 111,8 | 110,2 | 111,8 | 109,2 | 109,9 |
| Чистые налоги | 112,6 | 110,9 | 109,0 | 109,5 | 110,9 |
| ВВП на душу населения по официальному курсу Нацбанка, долл. США | 1490,9 | 1658,1 | 2068,1 | 2874,2 | 3704,9 |
| ВВП на душу населения по ППС, долл. США | 5220 | 5860 | 6532 | 7274 | 8084 |
| Доходы (поступления) государственного бюджета | | | | | |
| млрд. тенге | 746,6 | 821,2 | 1022,3 | 1305,1 | 2098,5 |
| в процентах к валовому внутреннему продукту | 22,7 | 21,9 | 23,0 | 23,5 | 28,1 |
| Расходы государственного бюджета | | | | | |
| млрд. тенге | 759,6 | 834,2 | 1068,4 | 1323,8 | 1 946,1 |
| в процентах к валовому внутреннему продукту | 23,1 | 22,3 | 24,0 | 23,9 | 26,1 |
| Дефицит государственного бюджета | | | | | |
| млрд. тенге | 13,0 | 13,0 | 46,2 | 18,7 | 46,7 |
| в процентах к валовому внутреннему продукту | 0,4 | 0,3 | 1,0 | 0,3 | 0,6 |
| Доля государственных расходов на социальное обеспечение и социальную помощь в ВВП, % | 5,7 | 5,4 | 5,1 | 4,9 | 4,6 |
| Доля государственных расходов на образование в ВВП, % | 3,2 | 3,2 | 3,2 | 3,4 | 3,4 |
| Доля государственных расходов на здравоохранение в ВВП, % | 1,9 | 1,9 | 1,9 | 2,4 | 2,5 |
| Продукция промышленности ²⁾ , млрд. тенге | 2000,2 | 2336,9 | 2836,0 | 3867,9 | 5253,0 |

Продолжение

| | 2001 | 2002 | 2003 | 2004 | 2005 |
|--|---------|---------|---------|---------|---------|
| Продукция сельского хозяйства, млрд. тенге | 533,6 | 557,4 | 615,4 | 698,8 | 763,2 |
| Индекс потребительских цен (январь-декабрь соответствующего года к январю-декабрю предыдущего года), % | 108,4 | 105,9 | 106,4 | 106,9 | 107,6 |
| Численность населения (на конец года) | | | | | |
| тыс. человек | 14851,1 | 14866,8 | 14951,2 | 15074,8 | 15219,3 |
| в процентах к предыдущему году | 99,9 | 100,1 | 100,6 | 100,8 | 101,0 |
| Естественный прирост, убыль (-) населения: | | | | | |
| тыс. человек | 73,6 | 77,8 | 92,7 | 120,8 | 121,9 |
| на 1000 населения | 4,96 | 5,24 | 6,22 | 8,05 | 8,05 |
| Ввод в действие жилых домов | | | | | |
| тыс. кв. м (общей площади) | 1506 | 1552 | 2111 | 2591 | 4992 |
| в процентах к предыдущему году | 123,6 | 103,1 | 136,0 | 122,7 | 192,7 |
| Розничный товарооборот | | | | | |
| млрд. тенге | 719,6 | 826,3 | 968,9 | 1218,9 | 1408,7 |
| в процентах к предыдущему году ¹⁾ | 115,7 | 108,2 | 109,8 | 118,2 | 113,5 |
| Объем оказанных услуг населению | | | | | |
| млрд. тенге | 24,9 | 30,1 | 35,9 | 48,4 | 69,3 |

¹⁾ В сопоставимых ценах.²⁾ В фактически действующих ценах, в структуре и методологии соответствующих лет.

2.2 Расходы бюджетной системы Республики Казахстан на социально-культурные мероприятия

| | Государственный бюджет | | в том числе | | | |
|---|------------------------|-------------------|------------------------|-------------------|----------------|-------------------|
| | млн. тенге | в процентах к ВВП | республиканский бюджет | | местный бюджет | |
| | | | млн. тенге | в процентах к ВВП | млн. тенге | в процентах к ВВП |
| 2001 | | | | | | |
| Расходы на социально-культурные мероприятия – всего | 373533 | 11,4 | 195709 | 6,0 | 177824 | 5,4 |
| в том числе: | | | | | | |
| социальное обеспечение и соц. помощь | 186715 | 5,7 | 156110 | 4,8 | 30605 | 0,9 |
| в процентах к итогу | 50,0 | | 79,8 | | 17,2 | |
| образование | 106419 | 3,2 | 19861 | 0,6 | 86558 | 2,6 |
| в процентах к итогу | 28,5 | | 10,1 | | 48,7 | |
| здравоохранение | 62323 | 1,9 | 13892 | 0,4 | 48431 | 1,5 |
| в процентах к итогу | 16,7 | | 7,1 | | 27,2 | |
| культура, спорт и информационное пространство | 18076 | 0,6 | 5846 | 0,2 | 12230 | 0,4 |

Продолжение

| | Государственный бюджет | | в том числе | | | |
|---|------------------------|-------------------|------------------------|-------------------|----------------|-------------------|
| | млн. тенге | в процентах к ВВП | республиканский бюджет | | местный бюджет | |
| | | | млн. тенге | в процентах к ВВП | млн. тенге | в процентах к ВВП |
| в процентах к итогу | 4,8 | | 3,0 | | 6,9 | |
| 2003 | | | | | | |
| Расходы на социально-культурные мероприятия – всего | 511787 | 11,5 | 257268 | 5,8 | 266142 | 6,0 |
| в том числе: | | | | | | |
| социальное обеспечение и соц. помощь | 239229 | 5,4 | 202043 | 4,5 | 40145 | 0,9 |
| в процентах к итогу | 46,8 | | 78,6 | | 15,1 | |
| образование | 148989 | 3,3 | 23241 | 0,5 | 130976 | 2,9 |
| в процентах к итогу | 29,1 | | 9,0 | | 49,2 | |
| здравоохранение | 89781 | 2,0 | 19105 | 0,4 | 74112 | 1,7 |
| в процентах к итогу | 17,5 | | 7,4 | | 27,8 | |
| культура, спорт, туризм и информационное пространство | 33788 | 0,8 | 12879 | 0,3 | 20910 | 0,5 |
| в процентах к итогу | 6,6 | | 5,0 | | 7,9 | |
| 2004 | | | | | | |
| Расходы на социально-культурные мероприятия – всего | 638214 | 11,5 | 315782 | 5,7 | 342845 | 6,2 |
| в том числе: | | | | | | |
| социальное обеспечение и соц. помощь | 272333 | 4,9 | 232998 | 4,3 | 40039 | 0,7 |
| в процентах к итогу | 42,6 | | 73,8 | | 11,7 | |
| образование | 190748 | 3,4 | 34571 | 0,6 | 167363 | 3,1 |
| в процентах к итогу | 29,9 | | 10,9 | | 48,8 | |
| здравоохранение | 131184 | 2,4 | 29224 | 0,5 | 107074 | 1,9 |
| в процентах к итогу | 20,6 | | 9,3 | | 31,2 | |
| культура, спорт, туризм и информационное пространство | 43949 | 0,8 | 18989 | 0,3 | 28369 | 0,5 |
| в процентах к итогу | 6,9 | | 6,0 | | 8,3 | |
| 2005 | | | | | | |
| Расходы на социально-культурные мероприятия – всего | 844823 | 11,4 | 463267 | 6,2 | 431746 | 5,8 |
| в том числе: | | | | | | |
| социальное обеспечение и соц. помощь | 345356 | 4,7 | 314709 | 4,2 | 34140 | 0,5 |
| в процентах к итогу | 40,9 | | 67,9 | | 7,9 | |
| образование | 256935 | 3,5 | 66249 | 0,9 | 213534 | 2,9 |
| в процентах к итогу | 30,4 | | 14,3 | | 49,5 | |
| здравоохранение | 185456 | 2,5 | 56283 | 0,8 | 150316 | 2,0 |
| в процентах к итогу | 22,0 | | 12,1 | | 34,8 | |
| культура, спорт, туризм и информационное пространство | 57 076 | 0,8 | 26025 | 0,3 | 33756 | 0,5 |
| в процентах к итогу | 6,8 | | 5,6 | | 7,8 | |

2.3 Фактическое конечное потребление домашних хозяйств

| | 2001 | 2002 | 2003 | 2004 | 2005* |
|--|-----------|-----------|-----------|-----------|-----------|
| Фактическое конечное потребление домашних хозяйств, | | | | | |
| млн. тенге | 2318529,9 | 2500213,4 | 3032033,0 | 3824244,0 | 4567084,3 |
| в процентах к предыдущему году | 107,6 | 112,6 | 111,4 | 113,5 | 111,7 |
| из них: | | | | | |
| расходы домашних хозяйств на конечное потребление, | | | | | |
| млн. тенге | 1850799,1 | 1993710,8 | 2434434,1 | 3053657,9 | 3715182,5 |
| в процентах к предыдущему году | 107,6 | 101,0 | 111,9 | 114,1 | 111,7 |
| социальные трансферты | 208328,7 | 273706,3 | 327036,6 | 413842,0 | 507732,0 |
| в процентах к предыдущему году | 110,8 | 123,7 | 111,2 | 116,3 | 112,0 |
| из них: | | | | | |
| расходы государственных учреждений, оказывающих индивидуальные услуги, | | | | | |
| млн. тенге | 176634,3 | 205610,8 | 248633,0 | 325042,8 | 410843,3 |
| в процентах к предыдущему году | 106,0 | 109,5 | 112,2 | 119,5 | 114,9 |
| расходы некоммерческих организаций, обслуживающих домашние хозяйства, | | | | | |
| млн. тенге | 31694,4 | 68095,5 | 78403,6 | 88799,2 | 96888,7 |
| в процентах к предыдущему году | 146,7 | 202,9 | 108,2 | 105,9 | 101,4 |

* Оперативные данные.

3. Демографические показатели

Текущие оценки численности населения на начало года рассчитываются на основании итогов последней переписи населения, к которым ежегодно прибавляется число родившихся и прибывших на данную территорию, и из которых вычитается число умерших и выбывших с данной территории. Текущие оценки численности населения за прошедшие годы уточняются на основании итогов очередной переписи.

Численность населения распределяется на **городское и сельское население**.

Городское население - население, проживающее в городских поселениях. Городскими поселениями считаются населенные пункты, утвержденные законодательными актами в качестве городов (республиканского, областного и районного значения) и поселков.

Сельское население - население, проживающее в сельской местности. Населенные пункты, не квалифицируемые в качестве городских, считаются сельскими.

Национальность при переписях населения записывается со слов опрашиваемых, национальность детей определяется родителями.

Сведения **о рождениях, смертях, заключенных браках и расторгнутых браках (разводах)** получают на основании ежемесячной статистической разработки данных, содержащихся во вторых экземплярах актов гражданско-

го состояния о рождении, смерти, браке и разводе составляемых органами ЗАГС. В число родившихся включены только родившиеся живыми.

Источником информации о **причинах смерти** являются записи во врачебных свидетельствах о смерти, составляемые врачом (или в фельдшерских справках, составляемых фельдшером) относительно заболевания, несчастного случая, убийства, самоубийства и другого внешнего воздействия, послуживших причиной смерти. Такие записи служат основанием для указания причины смерти в записях актов о смерти.

Общие коэффициенты рождаемости и смертности рассчитываются на 1000 человек как отношение соответственно числа родившихся живыми и умерших в течении календарного года к среднегодовой численности населения.

Естественный прирост населения равен разности чисел родившихся и умерших.

Учет **миграции** осуществляется на основе талонов статистического учета прибытий и выбытий, специально предназначенных для статистической разработки в органах государственной статистики. Талоны статистического учета составляются при регистрации миграции населения одновременно с адресными листками прибытия и убытия, которые используются для адресно-справочной работы и в других целях.

3.1 Численность и состав постоянного населения по полу и возрасту

на конец года

| | Тыс. человек | | В процентах к общей численности населения | | На 1000 мужчин данного возраста приходится женщин | |
|------------------------------|----------------|----------------|---|--------------|---|-------------|
| | 2004 | 2005 | 2004 | 2005 | 2004 | 2005 |
| Все население | 15074,8 | 15219,3 | 100,0 | 100,0 | 1077 | 1078 |
| в том числе в возрасте, лет: | | | | | | |
| до 1 года | 269,8 | 275,6 | 1,8 | 1,8 | 946 | 947 |
| 1-4 | 899,5 | 953,7 | 6,0 | 6,3 | 954 | 951 |
| 5-9 | 1118,3 | 1088,2 | 7,4 | 7,2 | 953 | 952 |
| 10-14 | 1413,0 | 1363,2 | 9,4 | 9,0 | 963 | 963 |
| 15-19 | 1584,6 | 1578,6 | 10,5 | 10,4 | 970 | 969 |
| 20-24 | 1362,4 | 1417,9 | 9,0 | 9,3 | 973 | 975 |
| 25-29 | 1219,0 | 1232,6 | 8,1 | 8,1 | 1001 | 997 |
| 30-34 | 1131,2 | 1143,8 | 7,5 | 7,5 | 1024 | 1029 |
| 35-39 | 1051,3 | 1057,7 | 6,9 | 6,9 | 1052 | 1046 |
| 40-44 | 1125,7 | 1101,7 | 7,5 | 7,2 | 1082 | 1087 |
| 45-49 | 995,4 | 1039,4 | 6,6 | 6,8 | 1127 | 1124 |
| 50-54 | 797,5 | 813,8 | 5,3 | 5,3 | 1200 | 1202 |
| 55-59 | 542,8 | 618,8 | 3,6 | 4,1 | 1266 | 1274 |
| 60-64 | 401,0 | 340,4 | 2,7 | 2,2 | 1425 | 1416 |
| 65-69 | 513,9 | 531,2 | 3,4 | 3,5 | 1487 | 1525 |
| 70 и старше | 649,4 | 662,7 | 4,3 | 4,4 | 2120 | 2095 |

3.2 Распределение населения по возрастным группам в городской и сельской местности

на конец года, тыс. человек

| | 2004 | | 2005 | |
|------------------------------|---------------------|--------------------|---------------------|--------------------|
| | городское население | сельское население | городское население | сельское население |
| Всего | 8614,7 | 6460,1 | 8696,5 | 6522,8 |
| в том числе в возрасте, лет: | | | | |
| до 1 года | 154,0 | 115,8 | 161,8 | 113,8 |
| 1-4 | 484,3 | 415,2 | 523,6 | 430,1 |
| 5-9 | 545,1 | 573,2 | 538,3 | 549,9 |
| 10-14 | 703,0 | 710,0 | 667,1 | 696,1 |
| 15-19 | 837,8 | 746,8 | 831,8 | 746,8 |
| 20-24 | 780,5 | 581,9 | 797,3 | 620,6 |
| 25-29 | 721,3 | 497,7 | 742,4 | 490,2 |
| 30-34 | 671,9 | 459,3 | 676,7 | 467,1 |
| 35-39 | 629,1 | 422,2 | 634,7 | 423,0 |
| 40-44 | 681,1 | 444,6 | 662,0 | 439,7 |
| 45-49 | 611,7 | 383,7 | 635,1 | 404,3 |
| 50-54 | 497,0 | 300,5 | 503,9 | 309,9 |
| 55-59 | 341,8 | 201,0 | 388,8 | 230,0 |
| 60-64 | 235,9 | 165,1 | 200,1 | 140,3 |
| 65-69 | 310,7 | 203,2 | 317,2 | 214,0 |
| 70 и старше | 409,5 | 239,9 | 415,7 | 247,0 |

3.3 Родившиеся, умершие и естественный прирост населения

| | Всего, человек | | | На 1000 человек | | |
|----------------------------|----------------|----------|-----------------------|-----------------|----------|-----------------------|
| | родив-шихся | умер-ших | естест-венный прирост | родив-шихся | умер-ших | естест-венный прирост |
| Все население | | | | | | |
| 2004 | 273028 | 152250 | 120778 | 18,19 | 10,14 | 8,05 |
| 2005 | 278977 | 157121 | 121586 | 18,42 | 10,37 | 8,05 |
| Городское население | | | | | | |
| 2004 | 155997 | 98025 | 57972 | 18,21 | 11,44 | 6,77 |
| 2005 | 163952 | 100651 | 63301 | 18,94 | 11,63 | 7,31 |
| Сельское население | | | | | | |
| 2004 | 117031 | 54225 | 62806 | 18,15 | 8,41 | 9,74 |
| 2005 | 115025 | 56470 | 58555 | 17,72 | 8,70 | 9,02 |

3.4 Межгосударственная миграция*

человек

| | 2004 | | | 2005 | | |
|-----------------------|---------|--------|-----------------|---------|--------|-----------------|
| | прибыло | выбыло | сальдо миграции | прибыло | выбыло | сальдо миграции |
| Всего | 68319 | 65530 | 2789 | 74807 | 52139 | 22668 |
| в том числе: | | | | | | |
| страны СНГ | 61831 | 46929 | 14902 | 65829 | 40698 | 25131 |
| Азербайджан | 199 | 63 | 136 | 132 | 57 | 75 |
| Армения | 116 | 18 | 98 | 110 | 8 | 102 |
| Беларусь | 300 | 753 | -453 | 175 | 651 | -476 |
| Кыргызстан | 2612 | 304 | 2308 | 2596 | 168 | 2428 |
| Молдова | 65 | 36 | 29 | 50 | 24 | 26 |
| Россия | 18565 | 44215 | -25650 | 15022 | 38498 | -23476 |
| Таджикистан | 261 | 53 | 208 | 197 | 58 | 139 |
| Туркменистан | 3266 | 31 | 3235 | 2397 | 21 | 2376 |
| Узбекистан | 35795 | 678 | 35117 | 44648 | 619 | 44029 |
| Украина | 555 | 764 | -209 | 421 | 591 | -170 |
| Грузия | 97 | 14 | 83 | 81 | 3 | 78 |
| страны вне СНГ | 6488 | 18601 | -12113 | 8978 | 11441 | -2463 |
| Германия | 764 | 17221 | -16457 | 675 | 10299 | -9624 |
| Израиль | 91 | 248 | -157 | 48 | 118 | -70 |
| Канада | 31 | 309 | -278 | 24 | 285 | -261 |
| Монголия | 1607 | 50 | 1557 | 3104 | 38 | 3066 |
| Турция | 129 | 35 | 94 | 287 | 17 | 270 |
| США | 38 | 335 | -297 | 39 | 294 | -255 |
| Греция | 14 | 18 | -4 | 22 | 19 | 3 |
| Латвия | 5 | 0 | 5 | 7 | 0 | 7 |
| Литва | 6 | 3 | 3 | 10 | 5 | 5 |
| Эстония | 6 | 0 | 6 | 5 | 4 | 1 |
| другие страны | 3797 | 382 | 3415 | 4757 | 362 | 4395 |

* По талонам статистического учета прибытия и убытия.

3.5 Национальный состав мигрантов

человек

| | Прибыло | Выбыло | Сальдо миграции | В процентах | |
|-----------------------|---------|--------|--------------------|-------------|----------|
| | | | | прибывших | выбывших |
| 2004 | | | | | |
| Всего | 68319 | 65530 | 2789 | X | X |
| в том числе | | | | | |
| страны СНГ | 61831 | 46929 | 14902 | 100 | 100 |
| казахи | 41991 | 2839 | 39152 | 67,9 | 6,1 |
| русские | 11991 | 33593 | -21602 | 19,4 | 71,6 |
| украинцы | 1326 | 3963 | -2637 | 2,1 | 8,4 |
| белорусы | 274 | 828 | -554 | 0,4 | 1,8 |
| немцы | 554 | 1750 | -1196 | 1,0 | 3,7 |
| корейцы | 848 | 338 | 510 | 1,4 | 0,7 |
| другие национальности | 4847 | 3618 | 1229 | 7,8 | 7,7 |
| страны вне СНГ | 6488 | 18601 | -12113 | 100 | 100 |
| казахи | 5170 | 574 | 4596 | 79,7 | 3,1 |
| русские | 421 | 5532 | -5111 | 6,5 | 29,7 |
| украинцы | 59 | 1195 | -1136 | 0,9 | 6,4 |
| белорусы | 20 | 225 | -205 | 0,3 | 1,2 |
| немцы | 338 | 10024 | -9686 | 5,2 | 53,9 |
| корейцы | 26 | 84 | -58 | 0,4 | 0,5 |
| другие национальности | 454 | 967 | -513 | 7,0 | 5,2 |
| 2005 | | | | | |
| Всего | 74807 | 52139 | 22668 | X | X |
| в том числе | | | | | |
| страны СНГ | 65829 | 40698 | 25131 | 100 | 100 |
| казахи | 50190 | 2472 | 47718 | 76,2 | 6,1 |
| русские | 9491 | 29070 | -19579 | 14,4 | 71,4 |
| украинцы | 899 | 3599 | -2700 | 1,4 | 8,8 |
| белорусы | 172 | 667 | -495 | 0,3 | 1,7 |
| немцы | 395 | 1631 | -1236 | 0,6 | 4,0 |
| корейцы | 800 | 249 | 551 | 1,2 | 0,6 |
| другие национальности | 3882 | 3010 | 872 | 5,9 | 7,4 |
| страны вне СНГ | 8978 | 11441 | -2463 | 100 | 100 |
| казахи | 7660 | 420 | 7240 | 85,3 | 3,7 |
| русские | 314 | 3475 | -3161 | 3,5 | 30,4 |
| украинцы | 57 | 750 | -693 | 0,6 | 6,5 |
| белорусы | 6 | 114 | -108 | 0,1 | 1,0 |
| немцы | 318 | 5943 | -5625 | 3,6 | 51,9 |
| корейцы | 47 | 40 | 7 | 0,5 | 0,4 |
| другие национальности | 576 | 699 | -123 | 6,4 | 6,1 |

4. Занятость

Основой для получения информации по рынку труда являются данные выборочных обследований занятости населения, которые проводятся с 2001 года на ежеквартальной основе. Обследованием охватываются все регионы республики. Единицами наблюдения являются домашние хозяйства и лица в возрасте от 15 лет и старше. С 2002 г. проводятся выборочные обследования по статистике заработной платы, позволяющие сформировать данные по оплате труда по отдельным профессиям и должностям и видам экономической деятельности.

Экономически активное население (рабочая сила) – часть населения в возрасте, установленном для измерения экономической активности населения, обеспечивающая предложение рабочей силы для производства товаров и услуг. Численность экономически активного населения включает занятых во всех видах экономической деятельности и безработных.

Экономически неактивное (пассивное) население – лица в возрасте, установленном для измерения экономической активности населения, которые не считаются занятыми (работающими) или безработными в течение рассматриваемого периода.

Занятое (работающее) население – все лица в соответствующем возрасте, которые по своему состоянию в занятии могут быть отнесены к наемным или к самостоятельно занятым работникам.

Наемные (оплачиваемые) работники – лица, работающие по договору найма, предусматривающему оплату (вознаграждение) в виде оклада, премии, надбавок и т.п., либо в натуральной форме.

Самостоятельная занятость – это занятость, при которой размер вознаграждения напрямую зависит от дохода, получаемого от производства (реализации) товаров и услуг (где собственное потребление рассматривается как часть дохода).

В соответствии с Международной классификацией по положению в занятии (статуса в занятости) определены следующие группы самостоятельно занятых работников: работодатели, самостоятельные работники, неоплачиваемые семейные работники, члены производственного кооператива.

К безработным относятся лица в возрасте, установленном для измерения экономической активности населения, которые в рассматриваемый период отвечали одновременно трем основным критериям: были без работы

(не имели доходного занятия), занимались активно ее поиском, были готовы приступить к работе в течение определенного периода времени.

Уровень безработицы – доля численности безработных в численности экономически активного населения, измеренная в процентах.

Количество безработных граждан, принявших участие в общественных работах - число граждан, направленных уполномоченным органом по вопросам занятости на оплачиваемые общественные работы на предприятия и организации.

Количество безработных граждан, направленных уполномоченными органами занятости на переподготовку - безработные, которым выдано направление уполномоченным органом по занятости в учебные заведения или предприятия, осуществляющие переподготовку и обучение кадров.

Количество трудоустроенных безработных граждан, из числа прошедших переподготовку и профобучение - безработные, которым выдано направление уполномоченного органа занятости на профподготовку и на трудоустройство с подтверждением работодателя о принятии на работу.

4.1 Основные индикаторы рынка труда в Республике Казахстан

в среднем за год

| | Население в возрасте 15 лет и старше | |
|---|--------------------------------------|--------|
| | 2004 | 2005 |
| Экономически активное население, тыс. человек | 7840,6 | 7901,7 |
| Уровень экономической активности населения, % | 69,9 | 69,4 |
| Занятое население, тыс. человек | 7181,8 | 7261,0 |
| Уровень занятости, % | 91,6 | 91,9 |
| Наемные работники, тыс. человек | 4469,9 | 4640,5 |
| Доля наемных работников в численности занятого населения, % | 62,2 | 63,9 |
| Самостоятельно занятые, тыс. человек | 2711,9 | 2620,4 |
| Доля самостоятельно занятых в численности занятого населения, % | 37,8 | 36,1 |
| Безработное население, тыс. человек | 658,8 | 640,7 |
| Уровень безработицы, % | 8,4 | 8,1 |
| Уровень молодежной безработицы (в возрасте 15-24 лет), % | 14,3 | 13,4 |
| Уровень долгосрочной безработицы, % | 5,1 | 4,3 |
| Экономически неактивное население, тыс. человек | 3383,4 | 3476,9 |
| Уровень экономической неактивности (пассивности), % | 30,1 | 30,6 |

4.2 Распределение занятого населения по статусу занятости и видам экономической деятельности

| | 2004 | | | | | 2005 | | | | |
|--|---|-------------------|---------------------|------------------------|---------------------|---|-------------------|---------------------|------------------------|---------------------|
| | Занятое население - всего, тыс. человек | в том числе | | | | Занятое население - всего, тыс. человек | в том числе | | | |
| | | наемные работники | | самостоятельно занятые | | | наемные работники | | самостоятельно занятые | |
| | | тыс. человек | в % ко всем занятым | тыс. человек | в % ко всем занятым | | тыс. человек | в % ко всем занятым | тыс. человек | в % ко всем занятым |
| Всего | 7181,8 | 4469,9 | 62,2 | 2711,9 | 37,8 | 7261,0 | 4640,5 | 63,9 | 2620,4 | 36,1 |
| Сельское хозяйство, охота и лесное хозяйство | 2387,9 | 605,8 | 25,4 | 1782,1 | 74,6 | 2335,7 | 604,5 | 25,9 | 1731,3 | 74,1 |
| Рыболовство, рыболовство | 18,1 | 7,8 | 43,2 | 10,3 | 56,8 | 17,3 | 7,0 | 40,2 | 10,4 | 59,8 |
| Промышленность | 869,6 | 845,6 | 97,2 | 24,0 | 2,8 | 891,8 | 870,4 | 97,6 | 21,4 | 2,4 |

Продолжение

| | 2004 | | | | | 2005 | | | | |
|---|---|-------------------|---------------------|------------------------|---------------------|---|-------------------|---------------------|------------------------|---------------------|
| | Занятое население - всего, тыс. человек | в том числе | | | | Занятое население - всего, тыс. человек | в том числе | | | |
| | | наемные работники | | самостоятельно занятые | | | наемные работники | | самостоятельно занятые | |
| | | тыс. человек | в % ко всем занятым | тыс. человек | в % ко всем занятым | | тыс. человек | в % ко всем занятым | тыс. человек | в % ко всем занятым |
| горнодобывающая промышленность | 186,0 | 186,0 | 100,0 | - | - | 184,3 | 184,3 | 100,0 | - | - |
| обрабатывающая промышленность | 519,8 | 495,8 | 95,4 | 24,0 | 4,6 | 540,5 | 519,1 | 96,0 | 21,4 | 4,0 |
| производство и распределение электроэнергии, газа и воды | 163,8 | 163,8 | 100,0 | - | - | 167,1 | 167,1 | 100,0 | - | - |
| Строительство | 380,7 | 332,9 | 87,5 | 47,8 | 12,5 | 415,5 | 353,4 | 85,1 | 62,1 | 14,9 |
| Торговля; ремонт автомобилей, бытовых изделий и предметов личного пользования | 1058,7 | 457,3 | 43,2 | 601,5 | 56,8 | 1038,5 | 477,1 | 45,9 | 561,3 | 54,1 |
| Гостиницы и рестораны | 82,0 | 71,8 | 87,6 | 10,1 | 12,4 | 87,2 | 73,7 | 84,5 | 13,5 | 15,5 |
| Транспорт и связь | 519,7 | 396,0 | 76,2 | 123,7 | 23,8 | 529,0 | 402,5 | 76,1 | 126,5 | 23,9 |
| Финансовая деятельность | 60,7 | 60,7 | 100,0 | - | - | 66,5 | 66,5 | 100,0 | - | - |
| Операции с недвижимым имуществом, аренда и предоставление услуг | 233,6 | 220,3 | 94,3 | 13,3 | 5,7 | 291,9 | 276,5 | 94,7 | 15,4 | 5,3 |
| Государственное управление | 334,7 | 334,7 | 100,0 | - | - | 330,4 | 330,4 | 100,0 | - | - |
| Образование | 666,2 | 657,2 | 98,6 | 9,1 | 1,4 | 689,5 | 684,0 | 99,2 | 5,5 | 0,8 |
| Здравоохранение и предоставление социальных услуг | 318,7 | 311,1 | 97,6 | 7,7 | 2,4 | 328,2 | 322,1 | 98,1 | 6,1 | 1,9 |

Продолжение

| | 2004 | | | | | 2005 | | | | |
|--|---|-------------------|---------------------|------------------------|---------------------|---|-------------------|---------------------|------------------------|---------------------|
| | Занятое население - всего, тыс. человек | в том числе | | | | Занятое население - всего, тыс. человек | в том числе | | | |
| | | наемные работники | | самостоятельно занятые | | | наемные работники | | самостоятельно занятые | |
| | | тыс. человек | в % ко всем занятым | тыс. человек | в % ко всем занятым | | тыс. человек | в % ко всем занятым | тыс. человек | в % ко всем занятым |
| Предоставление коммунальных, социальных и персональных услуг | 201,3 | 153,8 | 76,4 | 47,5 | 23,6 | 203,0 | 157,0 | 77,3 | 46,0 | 22,7 |
| Предоставление услуг по ведению домашнего хозяйства | 49,4 | 14,5 | 29,3 | 34,9 | 70,7 | 36,3 | 15,3 | 42,3 | 20,9 | 57,7 |
| Деятельность экстерриториальных организаций | 0,5 | 0,5 | 100,0 | - | - | 0,3 | 0,3 | 100,0 | - | - |

4.3 Численность граждан, зарегистрированных в качестве безработных и трудоустроенных*

тысяч человек

| | 2004 | 2005 |
|---|-------|-------|
| Численность граждан, обратившихся по вопросу трудоустройства с начала года | 282,0 | 262,5 |
| из них трудоустроено | 167,5 | 184,7 |
| Численность граждан, зарегистрированных в качестве безработных в органах занятости на конец года | 117,7 | 94,0 |
| Доля зарегистрированных безработных в численности экономически активного населения, % | 1,5 | 1,2 |
| Количество безработных граждан, принявших участие в общественных работах | 136,9 | 124,3 |
| Количество безработных граждан, направленных уполномоченными органами занятости на переподготовку | 27,2 | 25,3 |
| Количество трудоустроенных безработных граждан, из числа прошедших переподготовку и профобучение | 19,8 | 19,7 |

* По данным Министерства труда и социальной защиты населения.

5. Характеристика домохозяйств. Доходы, расходы и потребление населения

Домохозяйство (домашнее хозяйство) – группа лиц, проживающих совместно, объединяющих (полностью или частично) свои доходы и имущество и совместно потребляющих определенные виды товаров и услуг, к которым относятся, главным образом, жилье и продукты питания. Домохозяйство может состоять из одного человека. Члены домохозяйства, в отличие от семьи, могут не состоять в отношениях родства.

Средний размер домохозяйства определяется делением числа членов обследуемых домохозяйств на число домохозяйств.

Денежные доходы домохозяйств представляют собой сумму денежных средств, полученных членами домашних хозяйств в виде заработной платы, дохода от предпринимательской деятельности, социальных выплат (пенсий, стипендий, пособий и других выплат), процентов, дивидендов и других доходов от собственности, прочих денежных поступлений.

Среднемесячная номинальная заработная плата одного работника определяется путем деления суммы начисленного фонда заработной платы на фактическую численность работников и на число месяцев в отчетном периоде.

Индекс реальной заработной платы – относительный показатель, характеризующий изменение номинальной заработной платы с учетом изменения цен в отчетном периоде по сравнению с базисным периодом. Характеризует покупательную способность номинальной заработной платы.

Определяется путем деления индекса номинальной заработной платы на индекс потребительских цен на товары и услуги. Оба индекса относятся к одному и тому же временному периоду.

Средний размер назначенной месячной пенсии (пособия) исчисляется как отношение общей суммы назначенных месячных пенсий (пособий) всем пенсионерам (получателям пособий), состоящим на учете в органах труда и социальной защиты, к их численности (на конец года).

Доходы населения, использованные на потребление, рассчитываются с 2001 года в рамках программы выборочного обследования домохозяйств в качестве основополагающего критерия для оценки уровня благосостояния населения, расчета показателей бедности и неравенства. Представляют собой сумму денежных доходов, использованных на потребление (без капиталовложений в производственную деятельность и накопление), стоимос-

ти потребленной продукции собственного производства и трансфертов в натуральной форме. Доходы, использованные на потребление, исчисляются на базе расходов населения.

Среднедушевые доходы исчисляются делением общей суммы доходов на численность населения.

Исчисление показателей доходов в реальном выражении производится с помощью индекса потребительских цен.

Доходы населения включают в себя доходы от наемной и самостоятельной занятости, социальные трансферты и прочие поступления в денежном и натуральном выражении.

Доход от наемной занятости – заработная плата; надбавки к заработной плате; все виды поощрительной оплаты в денежной и натуральной форме; гонорары; премии; выплаты: от прибыли, по больничным листам, выходные пособия; компенсация за медицинские расходы, получаемая от работодателя.

Доход от самостоятельной занятости – прибыль от предпринимательской деятельности в денежной и натуральной форме, доход от продажи сельскохозяйственной продукции (растениеводства и животноводства), выращенной в личном хозяйстве.

Социальные трансферты – пенсии, адресная социальная и жилищная помощь, пособия и стипендии.

Прочие поступления – доход от собственности, материальная помощь от родственников и знакомых, алименты и пр.

Доход от собственности – дивиденды и выигрыши по акциям и другим ценным бумагам; проценты по вкладам, за пользование суммами, предоставленными в виде долга; выигрыши по вкладам; денежные доходы от сдачи в аренду жилья, транспортных средств, техники, земельных участков, а также доходы рантье в виде натуральных поступлений в денежном выражении.

Материальная помощь от родственников и знакомых – полученные безвозмездно от родственников и знакомых денежные суммы, а также натуральные поступления в денежном выражении.

Алименты – суммы, полученные на содержание несовершеннолетних детей; на содержание родителей; на содержание нуждающегося в помощи супруга при расторжении брака.

Покупательная способность денежных доходов домохозяйств – количество товаров (каждого отдельно), которое можно было бы приобрести на сумму среднедушевого денежного дохода обследуемых домашних хозяйств по средним ценам покупки. Покупательная способность может быть выражена через соотношение доходов с прожиточным минимумом.

Денежные расходы населения состоят из потребительских расходов населения, а также прочих расходов, не связанных с потреблением.

Потребительские расходы - часть денежных расходов населения, направленная на приобретение потребительских товаров и услуг. Включают покупку продуктов питания, расходы на питание вне дома, покупку алкогольных напитков, табачных изделий, непродовольственных товаров и платных услуг.

Прочие расходы – это материальная помощь родственникам, знакомым, алименты, налоги, платежи и другие выплаты, погашение кредита и долга.

Структура потребительских расходов определяет уровень и состав этих расходов по видам использования, т.е. характеризует долю затрат домохозяйств на покупку продуктов питания, питание вне дома, приобре-

тение алкогольных напитков, табачных изделий, непродовольственных товаров и платных услуг.

Среднедушевое потребление продуктов питания - количество продуктов питания (отдельно по каждому виду продуктов), потребленное в среднем одним членом домашнего хозяйства за рассматриваемый период времени. Оно рассчитывается путем деления объема потребления отдельных видов продовольственных товаров на количество присутствующих членов домохозяйства. По укрупненным группам потребление рассчитывается с учетом пересчета составляющих в первичный продукт.

Домашнее производство – стоимость товаров, продукции и услуг, являющихся результатом производственной деятельности домашних хозяйств в отчетном периоде, предназначенных как для собственного потребления, так и для продажи.

5.1 Средний размер домохозяйств

по материалам выборочного обследования домохозяйств, человек

| | 2004 | 2005 |
|--------------------------|------|------|
| Все домохозяйства | 3,5 | 3,5 |
| из них находящиеся в: | | |
| городской местности | 3,1 | 3,1 |
| сельской местности | 4,3 | 4,2 |

5.2 Распределение домохозяйств по составу и наличию детей

в процентах

| | 2004 | | | 2005 | | |
|---|-------|----------------|------|-------|----------------|------|
| | всего | в том числе в: | | всего | в том числе в: | |
| | | городе | селе | | городе | селе |
| Домохозяйства – всего | 100 | 100 | 100 | 100 | 100 | 100 |
| в том числе состоящие из: | | | | | | |
| 1 человека | 12 | 15 | 5 | 12 | 15 | 5 |
| 2 человек | 20 | 24 | 13 | 20 | 24 | 13 |
| 3 человек | 21 | 24 | 17 | 22 | 24 | 18 |
| 4 человек | 22 | 22 | 23 | 23 | 22 | 24 |
| 5 и более человек | 25 | 15 | 42 | 23 | 15 | 40 |
| Домохозяйства, имеющие детей:¹⁾ | | | | | | |
| 1 ребенка ²⁾ | 46 | 56 | 33 | 46 | 56 | 35 |
| 2 детей ²⁾ | 34 | 33 | 36 | 34 | 33 | 35 |
| 3 детей ²⁾ | 13 | 8 | 19 | 13 | 8 | 19 |
| 4 и более детей ²⁾ | 7 | 3 | 12 | 7 | 3 | 11 |

¹⁾ Начиная с 2001 года возрастной ценз для категории “дети” до 18 лет.²⁾ К числу домохозяйств, имеющих детей.

5.3 Структура денежных доходов населения

в процентах

| | 2004 | | | 2005 | | |
|---------------------------------|-------|----------------|------|-------|----------------|------|
| | всего | в том числе в: | | всего | в том числе в: | |
| | | городе | селе | | городе | селе |
| Денежные доходы – всего | 100 | 100 | 100 | 100 | 100 | 100 |
| в том числе: | | | | | | |
| доходы от трудовой деятельности | 76 | 77 | 75 | 77 | 78 | 75 |
| социальные трансферты | 18 | 17 | 20 | 18 | 17 | 20 |
| прочие денежные поступления | 6 | 6 | 5 | 5 | 5 | 5 |

5.4 Структура денежных доходов населения по регионам в 2005 году

в процентах

| | Доля в денежном доходе | | | | | | | | | |
|------------------------|---------------------------------|--------------------------|---|-----------------------|---------|-----------------------|-----------|------------------------|--|------------------------|
| | Доходы от трудовой деятельности | из них | | Социальные трансферты | | | | Доход от собственности | Материальная помощь от родственников, алименты и прочие доходы | Денежный доход - всего |
| | | доход от работы по найму | доход от самостоятельной занятости и предпринимательской деятельности | пенсии | пособия | АСП и жилищная помощь | стипендии | | | |
| Республика | | | | | | | | | | |
| Казахстан | 76,9 | 65,3 | 11,6 | 13,9 | 3,7 | 0,2 | 0,2 | 0,7 | 4,4 | 100,0 |
| Акмолинская | 72,8 | 58,6 | 14,2 | 15,0 | 4,0 | 0,2 | 0,1 | 1,3 | 6,6 | 100,0 |
| Актюбинская | 79,0 | 69,2 | 9,8 | 12,4 | 4,0 | 0,2 | 0,1 | 0,6 | 3,7 | 100,0 |
| Алматинская | 76,7 | 60,4 | 16,3 | 13,6 | 4,1 | 0,3 | 0,2 | 0,3 | 4,8 | 100,0 |
| Атырауская | 84,9 | 77,4 | 7,5 | 8,0 | 2,8 | 0,1 | 0,0 | 1,2 | 3,0 | 100,0 |
| Восточно-Казахстанская | 71,5 | 62,4 | 9,1 | 17,0 | 4,3 | 0,2 | 0,2 | 0,6 | 6,2 | 100,0 |
| Жамбылская | 77,5 | 59,5 | 18,0 | 15,9 | 3,8 | 0,3 | 0,1 | 0,1 | 2,3 | 100,0 |
| Западно-Казахстанская | 72,2 | 61,3 | 10,9 | 17,5 | 6,2 | 0,5 | 0,3 | 0,0 | 3,3 | 100,0 |
| Карагандинская | 74,7 | 67,2 | 7,5 | 14,0 | 4,0 | 0,2 | 0,2 | 0,2 | 6,7 | 100,0 |
| Костанайская | 68,7 | 57,1 | 11,6 | 18,7 | 3,5 | 0,6 | 0,1 | 0,5 | 7,9 | 100,0 |
| Кызылординская | 80,8 | 70,1 | 10,7 | 11,1 | 3,2 | 0,2 | 0,2 | 0,1 | 4,4 | 100,0 |
| Мангистауская | 89,0 | 82,6 | 6,4 | 6,2 | 2,5 | 0,1 | 0,0 | 0,1 | 2,1 | 100,0 |
| Павлодарская | 79,6 | 68,7 | 10,9 | 13,8 | 2,7 | 0,2 | 0,2 | 0,0 | 3,5 | 100,0 |
| Северо-Казахстанская | 73,2 | 60,7 | 12,5 | 15,4 | 5,0 | 0,2 | 0,3 | 0,9 | 5,0 | 100,0 |
| Южно-Казахстанская | 80,5 | 59,4 | 21,1 | 12,6 | 4,9 | 0,1 | 0,1 | 0,2 | 1,6 | 100,0 |
| г. Астана | 80,8 | 69,5 | 11,3 | 7,5 | 2,7 | 0,0 | 0,1 | 4,8 | 4,1 | 100,0 |
| г. Алматы | 79,3 | 72,9 | 6,4 | 14,1 | 2,1 | 0,1 | 0,1 | 1,1 | 3,2 | 100,0 |

5.5 Среднемесячная номинальная заработная плата работников по видам экономической деятельности

| | Тенге | | В процентах к среднереспубликанскому уровню | |
|---|--------------|--------------|---|--------------|
| | 2004 | 2005 | 2004 | 2005 |
| Всего по видам экономической деятельности | 28329 | 34060 | 100,0 | 100,0 |
| Сельское хозяйство, охота и лесное хозяйство | 11978 | 14981 | 42,3 | 44,0 |
| Рыболовство, рыбоводство | 10999 | 14585 | 38,8 | 42,8 |
| Промышленность | 35465 | 41755 | 125,2 | 122,6 |
| в том числе: | | | | |
| горнодобывающая | 54305 | 65762 | 191,7 | 193,1 |
| обрабатывающая | 30234 | 35412 | 106,7 | 104,0 |
| производство и распределение электроэнергии, газа и воды | 26899 | 30758 | 95,0 | 90,3 |
| Строительство | 38622 | 47921 | 136,3 | 140,7 |
| Торговля; ремонт автомобилей, бытовых изделий и предметов личного пользования | 27595 | 33478 | 97,4 | 98,3 |
| Гостиницы и рестораны | 44925 | 47433 | 158,6 | 139,3 |
| Транспорт и связь | 41637 | 49048 | 147,0 | 144,0 |
| Финансовая деятельность | 64532 | 79520 | в 2,3 р. | 233,5 |
| Операции с недвижимым имуществом, аренда и предоставление услуг потребителям | 40628 | 50662 | 143,4 | 148,7 |
| Государственное управление | 26031 | 31160 | 91,9 | 91,5 |
| Образование | 17964 | 20326 | 63,4 | 59,7 |
| Здравоохранение и предоставление социальных услуг | 15195 | 18043 | 53,6 | 53,0 |
| Предоставление коммунальных, социальных и персональных услуг | 29510 | 39058 | 104,2 | 114,7 |
| Деятельность экстерриториальных организаций | 139888 | 137455 | в 4,9 р. | в 4,0 р. |

5.6 Средний размер назначенных (месячных) пенсий и государственных социальных пособий

на конец года

| | Средний размер пенсии, пособия, тенге | | В процентах к предыдущему году | |
|---|---------------------------------------|---------------------------|--------------------------------|--------------|
| | 2004 | 2005 | 2004 | 2005 |
| Все получатели пенсий¹⁾ | 8628 | 12061²⁾ | 105,2 | 139,8 |
| из них получающие пенсии: | | | | |
| по возрасту (гражданское население) | 8451 | 11826 ²⁾ | 104,9 | 139,9 |
| в полном объеме | 8527 | 11989 ²⁾ | 104,9 | 140,6 |
| при неполном стаже работы | 4514 | 7472 ²⁾ | 105,5 | 165,5 |

Продолжение

| | Средний размер пенсии, пособия, тенге | | В процентах к предыдущему году | |
|--|--|---------------------|-----------------------------------|-------|
| | 2004 | 2005 | 2004 | 2005 |
| за выслугу лет (силовые структуры) | 14769 | 18334 ²⁾ | 111,0 | 124,1 |
| Все получатели государственных социальных пособий | 4602 | 6627 | 104,7 | 144,0 |
| из них получающие пособия: | | | | |
| гражданское население | | | | |
| по возрасту | 2757 | 2915 | 105,4 | 105,7 |
| по инвалидности | 4357 | 6894 | 104,9 | 158,2 |
| по случаю потери кормильца (семьи) | 5060 | 6307 | 105,0 | 124,6 |
| силовые структуры | | | | |
| по инвалидности | 9848 | 9842 | 101,4 | 99,9 |
| по случаю потери кормильца | 6060 | 6367 | 97,1 | 105,1 |

¹⁾ Данные с учетом силовых структур.²⁾ С учетом базовых пенсионных выплат.

5.7 Депозиты граждан в банковской системе

на конец периода, млн. тенге

| | 2004 | | 2005 | |
|----------|--------|-------------------------------|--------|-------------------------------|
| | всего | из них в Народном банке | всего | из них в Народном банке |
| январь | 334552 | 85516 | 437444 | 108649 |
| февраль | 344957 | 88335 | 450177 | 112373 |
| март | 351459 | 89512 | 467921 | 116098 |
| апрель | 364271 | 94403 | 483519 | 120691 |
| май | 370352 | 95743 | 490684 | 122473 |
| июнь | 382634 | 101013 | 502267 | 124955 |
| июль | 388252 | 100522 | 512077 | 121434 |
| август | 395084 | 102197 | 515523 | 120694 |
| сентябрь | 399303 | 103517 | 523815 | 122795 |
| октябрь | 406896 | 105213 | 538195 | 125147 |
| ноябрь | 414208 | 106839 | 550439 | 127461 |
| декабрь | 441176 | 110148 | 587342 | 130910 |

5.8 Доходы домохозяйств, использованные на потребление по регионам

| | 2004 | | 2005 | |
|-----------------------------|----------------------------------|---|----------------------------------|---|
| | в среднем на душу в месяц, тенге | в процентах к среднереспубликанскому уровню | в среднем на душу в месяц, тенге | в процентах к среднереспубликанскому уровню |
| Республика Казахстан | 8387 | 100,0 | 9751 | 100,0 |
| Акмолинская | 8582 | 102,3 | 9879 | 101,3 |
| Актюбинская | 9820 | 117,1 | 10737 | 110,1 |
| Алматинская | 7732 | 92,2 | 9121 | 93,5 |
| Атырауская | 8262 | 98,5 | 9433 | 96,7 |
| Восточно-Казахстанская | 9190 | 109,6 | 10936 | 112,2 |
| Жамбылская | 6394 | 76,2 | 6883 | 70,6 |
| Западно-Казахстанская | 8655 | 103,2 | 9302 | 95,4 |
| Карагандинская | 9446 | 112,6 | 11307 | 116,0 |
| Костанайская | 7566 | 90,2 | 9003 | 92,3 |
| Кызылординская | 5925 | 70,6 | 7073 | 72,5 |
| Мангистауская | 9904 | 118,1 | 12445 | 127,6 |
| Павлодарская | 8847 | 105,5 | 10888 | 111,7 |
| Северо-Казахстанская | 8215 | 97,9 | 9734 | 99,8 |
| Южно-Казахстанская | 5700 | 68,0 | 6645 | 68,1 |
| г. Астана | 16523 | 197,0 | 20117 | 206,3 |
| г. Алматы | 12191 | 145,4 | 13491 | 138,4 |

5.9 Структура товаров, продукции и услуг, произведенных домохозяйствами

в процентах к итогу

| | 2004 | 2005 |
|---|-------|-------|
| Потребительские товары, сельскохозяйственная продукция и услуги – всего | 100,0 | 100,0 |
| в том числе: | | |
| потребительские товары | 23,2 | 21,4 |
| деревообработка | 0,1 | 0,1 |
| строительные материалы | 0,0 | 0,0 |
| текстильные и швейные изделия | 1,2 | 0,9 |
| пищевые продукты | 96,9 | 97,4 |
| мукомольно-крупяные изделия | 0,3 | 0,1 |
| другие потребительские товары | 1,5 | 1,5 |
| сельскохозяйственная продукция | 61,2 | 58,9 |
| растениеводство | 31,3 | 31,9 |
| животноводство | 68,7 | 68,1 |
| заготовка древесины | - | - |
| услуги | 15,6 | 19,7 |
| транспортные | 23,2 | 23,8 |

Продолжение

| | 2004 | 2005 |
|---|------|------|
| строительство | 11,1 | 13,2 |
| торговля и поставка готовой пищи | 36,6 | 35,0 |
| индивидуальные ремонт предметов домашнего обихода | 8,5 | 10,8 |
| услуги здравоохранения и образования | 1,2 | 1,3 |
| арендная плата за жилье | 2,7 | 3,0 |
| другие виды услуг | 8,6 | 7,3 |
| | 8,1 | 5,6 |

**5.10 Соотношение дохода, использованного на потребление
и величины прожиточного минимума по регионам
(покупательная способность доходов)**

в среднем на душу населения в месяц

| | Доход, использо- ванный на потребление, тенге | | Величина прожиточного минимума, тенге | | Соотношение дохода, использованного на потребление и вели- чины прожиточного минимума, в процентах | |
|-----------------------------|---|-------|---|------|---|-------|
| | 2004 | 2005 | 2004 | 2005 | 2004 | 2005 |
| Республика Казахстан | 8387 | 9751 | 5427 | 6014 | 154,5 | 162,1 |
| Акмолинская | 8582 | 9879 | 5505 | 5998 | 155,9 | 164,7 |
| Актюбинская | 9820 | 10737 | 5675 | 6340 | 173,0 | 169,4 |
| Алматинская | 7732 | 9121 | 5189 | 5865 | 149,0 | 155,5 |
| Атырауская | 8262 | 9433 | 6903 | 7392 | 119,7 | 127,6 |
| Восточно-Казахстанская | 9190 | 10936 | 5364 | 6082 | 171,3 | 179,8 |
| Жамбылская | 6394 | 6883 | 4694 | 5217 | 136,2 | 131,9 |
| Западно-Казахстанская | 8655 | 9302 | 5180 | 5781 | 167,1 | 160,9 |
| Карагандинская | 9446 | 11307 | 5244 | 5835 | 180,1 | 193,8 |
| Костанайская | 7566 | 9003 | 4971 | 5588 | 152,2 | 161,1 |
| Кызылординская | 5925 | 7073 | 5208 | 5720 | 113,8 | 123,7 |
| Мангистауская | 9904 | 12445 | 7174 | 7844 | 138,1 | 158,7 |
| Павлодарская | 8847 | 10888 | 5143 | 5705 | 172,0 | 190,9 |
| Северо-Казахстанская | 8215 | 9734 | 5224 | 5759 | 157,3 | 169,0 |
| Южно-Казахстанская | 5700 | 6645 | 4691 | 5246 | 121,5 | 126,7 |
| г. Астана | 16523 | 20117 | 5603 | 6223 | 294,9 | 323,3 |
| г. Алматы | 12191 | 13491 | 6035 | 6647 | 202,0 | 203,0 |

5.11 Среднемесячная номинальная заработная плата по регионам

| | В тенге | | В процентах к среднереспубликанскому уровню | |
|-----------------------------|---------|-------|---|-------|
| | 2004 | 2005 | 2004 | 2005 |
| Республика Казахстан | 28329 | 34060 | 100,0 | 100,0 |
| Акмолинская | 18706 | 22740 | 66,0 | 66,8 |
| Актюбинская | 29482 | 34851 | 104,1 | 102,3 |
| Алматинская | 20180 | 24436 | 71,2 | 71,7 |
| Атырауская | 53472 | 65195 | 188,8 | 191,4 |
| Восточно-Казахстанская | 23846 | 27688 | 84,2 | 81,3 |
| Жамбылская | 19131 | 22542 | 67,5 | 66,2 |
| Западно-Казахстанская | 31868 | 36145 | 112,5 | 106,1 |
| Карагандинская | 24772 | 28440 | 87,4 | 83,5 |
| Костанайская | 20693 | 24431 | 73,0 | 71,7 |
| Кызылординская | 26400 | 30948 | 93,2 | 90,9 |
| Мангистауская | 53832 | 63959 | 190,0 | 187,8 |
| Павлодарская | 26872 | 31062 | 94,9 | 91,2 |
| Северо-Казахстанская | 19166 | 23011 | 67,7 | 67,6 |
| Южно-Казахстанская | 19386 | 22854 | 68,4 | 67,1 |
| г. Астана | 41921 | 51001 | 148,0 | 149,7 |
| г. Алматы | 39614 | 49201 | 139,8 | 144,5 |

5.12 Средний размер назначенных (месячных) пенсий по регионам*

на конец года

| | В тенге | | В процентах к среднереспубликанскому уровню | |
|-----------------------------|---------|-------|---|-------|
| | 2004 | 2005 | 2004 | 2005 |
| Республика Казахстан | 8628 | 9061 | 100,0 | 100,0 |
| Акмолинская | 8266 | 8828 | 95,8 | 97,4 |
| Актюбинская | 8219 | 8768 | 95,3 | 96,8 |
| Алматинская | 8563 | 8172 | 99,2 | 90,2 |
| Атырауская | 8320 | 8749 | 96,4 | 96,6 |
| Восточно-Казахстанская | 9150 | 9730 | 106,1 | 107,4 |
| Жамбылская | 7861 | 8335 | 91,1 | 92,0 |
| Западно-Казахстанская | 8108 | 8655 | 94,0 | 95,5 |
| Карагандинская | 8877 | 9490 | 102,9 | 104,7 |
| Костанайская | 8311 | 8900 | 96,3 | 98,2 |
| Кызылординская | 8769 | 9167 | 101,6 | 101,2 |
| Мангистауская | 9182 | 9402 | 106,4 | 103,8 |
| Павлодарская | 8641 | 9203 | 100,2 | 101,6 |
| Северо-Казахстанская | 8175 | 8709 | 94,7 | 96,1 |
| Южно-Казахстанская | 7549 | 8053 | 87,5 | 88,9 |
| г. Астана | 9618 | 10254 | 111,5 | 113,2 |
| г. Алматы | 10067 | 10419 | 116,7 | 115,0 |

* Данные с учетом силовых структур. Данные за 2005 год без учета базовых пенсионных выплат.

5.13 Индексы реальных денежных доходов населения, реальной назначенной пенсии и реальной заработной платы по регионам

в процентах к предыдущему году

| | 2004 | | | 2005 | | |
|-----------------------------|------------------------------|---------------------------|----------------------------|------------------------------|---------------------------|----------------------------|
| | реальная назначенная пенсия* | реальная заработная плата | реальные денежные доходы** | реальная назначенная пенсия* | реальная заработная плата | реальные денежные доходы** |
| Республика Казахстан | 98,6 | 114,6 | 113,8 | 97,5 | 111,7 | 112,1 |
| Акмолинская | 97,5 | 115,9 | 109,7 | 99,7 | 112,7 | 112,7 |
| Актюбинская | 99,2 | 115,3 | 113,0 | 100,1 | 110,4 | 110,2 |
| Алматинская | 98,8 | 121,2 | 118,9 | 88,9 | 113,0 | 110,9 |
| Атырауская | 99,8 | 103,8 | 102,7 | 97,5 | 114,4 | 114,3 |
| Восточно-Казахстанская | 99,0 | 110,5 | 109,6 | 99,0 | 107,0 | 106,1 |
| Жамбылская | 99,5 | 122,1 | 117,3 | 99,8 | 109,9 | 110,0 |
| Западно-Казахстанская | 99,1 | 101,1 | 101,6 | 99,7 | 106,6 | 105,7 |
| Карагандинская | 98,3 | 115,1 | 112,9 | 99,4 | 106,3 | 106,7 |
| Костанайская | 99,1 | 115,6 | 114,7 | 100,1 | 110,3 | 108,8 |
| Кызылординская | 99,0 | 124,5 | 115,5 | 97,2 | 109,2 | 114,3 |
| Мангистауская | 98,1 | 113,4 | 112,4 | 94,5 | 111,7 | 113,9 |
| Павлодарская | 98,5 | 116,0 | 114,7 | 99,6 | 107,4 | 108,5 |
| Северо-Казахстанская | 99,7 | 117,3 | 115,5 | 99,3 | 111,7 | 111,7 |
| Южно-Казахстанская | 94,6 | 120,3 | 115,6 | 99,3 | 110,5 | 111,3 |
| г. Астана | 100,3 | 117,9 | 119,0 | 98,4 | 113,8 | 114,3 |
| г. Алматы | 100,4 | 111,7 | 110,8 | 93,8 | 113,9 | 113,4 |

* Данные с учетом силовых структур. Данные за 2005 год без учета базовых пенсионных выплат.

** По оценке номинальных денежных доходов.

5.14 Денежные расходы домохозяйств и их структура

| | 2004 | | | | | | 2005 | | | | | |
|---------------------------------|---------------------------------|--------|-------|----------------|-------|-------|---------------------------------|--------|-------|----------------|-------|-------|
| | в среднем на душу, в год, тенге | | | в % к итогу | | | в среднем на душу, в год, тенге | | | в % к итогу | | |
| | в том числе в: | | всего | в том числе в: | | всего | в том числе в: | | всего | в том числе в: | | всего |
| | всего | всего | | всего | всего | | всего | всего | | всего | всего | |
| | городе | селе | | городе | селе | | городе | селе | | городе | селе | |
| Денежные расходы – всего | 89997 | 112187 | 62468 | 100 | 100 | 100 | 105598 | 131881 | 73330 | 100 | 100 | 100 |
| в том числе: | | | | | | | | | | | | |
| потребительские | | | | | | | | | | | | |
| расходы | 85232 | 106390 | 58985 | 95 | 95 | 95 | 99372 | 123874 | 69291 | 94 | 94 | 95 |
| на продовольственные | | | | | | | | | | | | |
| товары | 38928 | 48145 | 27494 | 43 | 43 | 45 | 44309 | 54646 | 31619 | 41 | 42 | 43 |

Продолжение

| | 2004 | | | | | | 2005 | | | | | |
|---|------------------------------------|----------------|-------|-------------|----------------|------|------------------------------------|----------------|-------|-------------|----------------|------|
| | в среднем на душу, в год, тенге | | | в % к итогу | | | в среднем на душу, в год, тенге | | | в % к итогу | | |
| | всего | в том числе в: | | всего | в том числе в: | | всего | в том числе в: | | всего | в том числе в: | |
| | | городе | селе | | городе | селе | | городе | селе | | городе | селе |
| из них рас- ходы на продукты питания | 33873 | 41682 | 24186 | 87 | 87 | 88 | 38745 | 47436 | 28074 | 87 | 87 | 89 |
| на непродо- вольствен- ные то- вары | 25048 | 30385 | 18427 | 28 | 27 | 29 | 29214 | 35763 | 21174 | 28 | 27 | 29 |
| на платные услуги | 21256 | 27860 | 13064 | 24 | 25 | 21 | 25849 | 33465 | 16498 | 25 | 25 | 23 |
| налоги, сборы, платежи | 189 | 233 | 134 | 0,2 | 0,2 | 0,2 | 208 | 271 | 132 | 0,2 | 0,2 | 0,2 |
| прочие денеж- ные расходы | 4576 | 5564 | 3349 | 4,8 | 4,8 | 4,8 | 6018 | 7736 | 3907 | 5,8 | 5,8 | 4,8 |

5.15 Потребительские расходы населения и их структура

| | 2004 | | | | | | 2005 | | | | | |
|--|------------------------------------|----------------|-------|-------------|----------------|------|------------------------------------|----------------|-------|-------------|----------------|------|
| | в среднем на душу, в год, тенге | | | в % к итогу | | | в среднем на душу, в год, тенге | | | в % к итогу | | |
| | всего | в том числе в: | | всего | в том числе в: | | всего | в том числе в: | | всего | в том числе в: | |
| | | городе | селе | | городе | селе | | городе | селе | | городе | селе |
| Потребитель- ские рас- ходы | 85232 | 106390 | 58985 | 100 | 100 | 100 | 99372 | 123874 | 69291 | 100 | 100 | 100 |
| Продовольст- венные то- вары | 38928 | 48145 | 27494 | 46 | 45 | 47 | 44309 | 54646 | 31619 | 45 | 44 | 45 |
| продукты питания | 33873 | 41682 | 24186 | 87 | 87 | 88 | 38745 | 47436 | 28074 | 87 | 87 | 89 |
| из них: | | | | | | | | | | | | |
| хлеб и хле- бопродукты | 8234 | 8730 | 7619 | 24 | 21 | 32 | 8677 | 9199 | 8034 | 22 | 19 | 29 |
| мясо, птица и рыба | 9499 | 12832 | 5360 | 28 | 31 | 22 | 11350 | 15057 | 6801 | 29 | 32 | 24 |
| молочные продукты и яйца | 3436 | 5427 | 967 | 10 | 13 | 4 | 4004 | 6350 | 1124 | 10 | 13 | 4 |
| масла и жиры | 2406 | 2721 | 2017 | 7 | 7 | 8 | 2565 | 2867 | 2194 | 7 | 6 | 8 |
| фрукты и овощи | 4416 | 5750 | 2762 | 13 | 14 | 11 | 5487 | 6961 | 3676 | 14 | 15 | 13 |

Продолжение

| | 2004 | | | | | | 2005 | | | | | |
|--|------------------------------------|---------------------|--------------------|------------------|------------------|------------------|------------------------------------|---------------------|--------------------|------------------|------------------|------------------|
| | в среднем на душу, в год, тенге | | | в % к итогу | | | в среднем на душу, в год, тенге | | | в % к итогу | | |
| | всего | в том числе в: | | всего | в том числе в: | | всего | в том числе в: | | всего | в том числе в: | |
| | | городе | селе | | городе | селе | | городе | селе | | городе | селе |
| сахар, чай, кофе, сладости | 3090 ¹⁾ | 3159 ¹⁾ | 3003 ¹⁾ | 9 ¹⁾ | 8 ¹⁾ | 12 ¹⁾ | 3534 ¹⁾ | 3592 ¹⁾ | 3463 ¹⁾ | 9 | 8 | 12 |
| безалкогольные напитки | 1758 ²⁾ | 1923 ²⁾ | 1555 ²⁾ | 5 ²⁾ | 5 ²⁾ | 6 ²⁾ | 1992 ²⁾ | 2181 ²⁾ | 1759 ²⁾ | 5 | 5 | 6 |
| алкогольные напитки | 1239 | 1319 | 1140 | 3 | 3 | 4 | 1342 | 1424 | 1242 | 3 | 3 | 4 |
| пища и напитки вне дома | 2059 | 3030 | 855 | 5 | 6 | 3 | 2424 | 3591 | 991 | 5 | 7 | 3 |
| табачные изделия | 1602 | 1852 | 1293 | 4 | 4 | 5 | 1633 | 1909 | 1293 | 4 | 3 | 4 |
| Непродовольственные товары | 25048 | 30385 | 18427 | 29 | 29 | 31 | 29214 | 35763 | 21174 | 29 | 29 | 31 |
| из них: | | | | | | | | | | | | |
| одежда, ткани, обувь | 9053 | 10544 | 7205 | 36 | 35 | 39 | 10737 | 12861 | 8129 | 37 | 36 | 38 |
| товары для ремонта жилища, топливо | 730 ³⁾ | 968 ³⁾ | 434 ³⁾ | 3 ³⁾ | 3 ³⁾ | 2 ³⁾ | 868 ³⁾ | 1153 ³⁾ | 519 ³⁾ | 3 | 3 | 2 |
| товары для дома | 4720 | 5819 | 3356 | 19 | 19 | 18 | 5860 | 7190 | 4226 | 20 | 20 | 20 |
| лекарства, медикаменты | 1619 | 2070 | 1059 | 7 | 7 | 6 | 1815 | 2349 | 1159 | 6 | 7 | 5 |
| транспортные средства, запчасти и бензин | 2647 | 3012 | 2193 | 11 | 10 | 12 | 2792 | 3286 | 2186 | 10 | 9 | 10 |
| товары для отдыха, образования и культуры | 2682 | 3528 | 1631 | 11 | 12 | 9 | 2970 | 3751 | 2009 | 10 | 10 | 9 |
| предметы личного обихода и гигиены | 3120 | 3776 | 2305 | 13 | 12 | 13 | 3479 | 4177 | 2621 | 12 | 12 | 12 |
| Платные услуги | 21256 | 27860 | 13064 | 25 | 26 | 22 | 25849 | 33465 | 16498 | 26 | 27 | 24 |
| из них: | | | | | | | | | | | | |
| коммунальные услуги, содержание жилья и ремонт | 9346 ⁴⁾ | 11896 ⁴⁾ | 6182 ⁴⁾ | 44 ⁴⁾ | 43 ⁴⁾ | 47 ⁴⁾ | 11012 ⁴⁾ | 13479 ⁴⁾ | 7984 ⁴⁾ | 43 ⁴⁾ | 40 ⁴⁾ | 48 ⁴⁾ |

Продолжение

| | 2004 | | | | | | 2005 | | | | | |
|---------------------------|---------------------------------|----------------|------|-------------|----------------|------|---------------------------------|----------------|------|-------------|----------------|------|
| | в среднем на душу, в год, тенге | | | в % к итогу | | | в среднем на душу, в год, тенге | | | в % к итогу | | |
| | всего | в том числе в: | | всего | в том числе в: | | всего | в том числе в: | | всего | в том числе в: | |
| | | городе | селе | | городе | селе | | городе | селе | | городе | селе |
| услуги образования | 2990 | 3684 | 2129 | 14 | 13 | 16 | 3815 | 4671 | 2763 | 15 | 14 | 17 |
| услуги здравоохранения | 778 | 1100 | 378 | 4 | 4 | 3 | 790 | 1150 | 347 | 3 | 3 | 2 |
| услуги транспорта и связи | 5654 | 7663 | 3162 | 27 | 28 | 24 | 7294 | 10005 | 3965 | 28 | 30 | 24 |

¹⁾ Без кофе, чая и приправ.

²⁾ Включая кофе и чай.

³⁾ Без топлива.

⁴⁾ Включая топливо.

5.16 Денежные расходы домохозяйств по регионам

| | В среднем на душу в год, тенге | | В % к среднереспубликанскому уровню | |
|-----------------------------|--------------------------------|--------|-------------------------------------|-------|
| | 2004 | 2005 | 2004 | 2005 |
| Республика Казахстан | 89997 | 105598 | 100,0 | 100,0 |
| Акмолинская | 88911 | 103476 | 98,8 | 98,0 |
| Актюбинская | 105218 | 114661 | 116,9 | 108,6 |
| Алматинская | 80709 | 94581 | 89,7 | 89,6 |
| Атырауская | 89980 | 104252 | 100,0 | 98,7 |
| Восточно-Казахстанская | 93891 | 113186 | 104,3 | 107,2 |
| Жамбылская | 68077 | 75143 | 75,6 | 71,2 |
| Западно-Казахстанская | 88492 | 95084 | 98,3 | 90,0 |
| Карагандинская | 103347 | 125300 | 114,8 | 118,7 |
| Костанайская | 77987 | 93472 | 86,7 | 88,5 |
| Кызылординская | 64234 | 78969 | 71,4 | 74,8 |
| Мангистауская | 113817 | 146096 | 126,5 | 138,4 |
| Павлодарская | 95856 | 119021 | 106,5 | 112,7 |
| Северо-Казахстанская | 82097 | 99420 | 91,2 | 94,1 |
| Южно-Казахстанская | 60216 | 71020 | 66,9 | 67,3 |
| г. Астана | 191670 | 232947 | 213,0 | 220,6 |
| г. Алматы | 143911 | 160330 | 159,9 | 151,8 |

5.17 Состав денежных расходов домохозяйств по регионам

в среднем на душу в год, тенге

| | Денежные расходы - всего | | в том числе | | | | | |
|-----------------------------|-----------------------------|--------|----------------------------|--------|---------------------------|------|----------------|-------|
| | | | потребительские расходы | | налоги, сборы, платежи | | прочие расходы | |
| | 2004 | 2005 | 2004 | 2005 | 2004 | 2005 | 2004 | 2005 |
| Республика Казахстан | 89997 | 105598 | 85232 | 99372 | 189 | 208 | 4576 | 6018 |
| Акмолинская | 88911 | 103476 | 83347 | 95659 | 190 | 262 | 5374 | 7555 |
| Актюбинская | 105218 | 114661 | 96951 | 105922 | 146 | 147 | 8121 | 8592 |
| Алматинская | 80709 | 94581 | 78071 | 91348 | 101 | 129 | 2537 | 3104 |
| Атырауская | 89980 | 104252 | 85763 | 98320 | 141 | 77 | 4076 | 5855 |
| В-Казахстанская | 93891 | 113186 | 87443 | 105334 | 296 | 291 | 6152 | 7561 |
| Жамбылская | 68077 | 75143 | 65382 | 71465 | 29 | 32 | 2666 | 3646 |
| З-Казахстанская | 88492 | 95084 | 83058 | 90105 | 100 | 102 | 5334 | 4877 |
| Карагандинская | 103347 | 125300 | 93695 | 111133 | 303 | 377 | 9349 | 13790 |
| Костанайская | 77987 | 93472 | 72403 | 86422 | 182 | 212 | 5402 | 6838 |
| Кызылординская | 64234 | 78969 | 61355 | 75558 | 75 | 67 | 2804 | 3344 |
| Мангистауская | 113817 | 146096 | 111287 | 141492 | 344 | 287 | 2186 | 4317 |
| Павлодарская | 95856 | 119021 | 91667 | 111005 | 191 | 349 | 3998 | 7667 |
| С-Казахстанская | 82097 | 99420 | 76601 | 92483 | 278 | 256 | 5218 | 6681 |
| Ю-Казахстанская | 60216 | 71020 | 58228 | 69035 | 132 | 141 | 1856 | 1844 |
| г. Астана | 191670 | 232947 | 179085 | 215399 | 672 | 575 | 11913 | 16973 |
| г. Алматы | 143911 | 160330 | 141747 | 157798 | 201 | 212 | 1963 | 2320 |

5.18 Структура денежных расходов населения по регионам

в процентах

| | Денежные расходы - всего | | в том числе | | | | | |
|-----------------------------|-----------------------------|-------|----------------------------|------|---------------------------|------|----------------|------|
| | | | потребительские расходы | | налоги, сборы, платежи | | прочие расходы | |
| | 2004 | 2005 | 2004 | 2005 | 2004 | 2005 | 2004 | 2005 |
| Республика Казахстан | 100,0 | 100,0 | 94,8 | 94,1 | 0,2 | 0,2 | 5,0 | 5,7 |
| Акмолинская | 100,0 | 100,0 | 93,7 | 92,4 | 0,2 | 0,3 | 6,1 | 7,3 |
| Актюбинская | 100,0 | 100,0 | 92,1 | 92,5 | 0,1 | 0,1 | 7,8 | 7,4 |
| Алматинская | 100,0 | 100,0 | 96,8 | 96,6 | 0,1 | 0,1 | 3,1 | 3,3 |
| Атырауская | 100,0 | 100,0 | 95,3 | 94,2 | 0,2 | 0,1 | 4,5 | 5,7 |
| В-Казахстанская | 100,0 | 100,0 | 93,1 | 93,0 | 0,3 | 0,3 | 6,6 | 6,7 |
| Жамбылская | 100,0 | 100,0 | 96,1 | 95,1 | 0,0 | 0,0 | 3,9 | 4,9 |
| З-Казахстанская | 100,0 | 100,0 | 93,9 | 94,8 | 0,1 | 0,1 | 6,0 | 5,1 |
| Карагандинская | 100,0 | 100,0 | 90,6 | 88,6 | 0,3 | 0,3 | 9,1 | 11,1 |
| Костанайская | 100,0 | 100,0 | 92,9 | 92,5 | 0,2 | 0,2 | 6,9 | 7,3 |
| Кызылординская | 100,0 | 100,0 | 95,6 | 95,7 | 0,1 | 0,1 | 4,3 | 4,2 |
| Мангистауская | 100,0 | 100,0 | 97,8 | 96,9 | 0,3 | 0,2 | 1,9 | 2,9 |
| Павлодарская | 100,0 | 100,0 | 95,6 | 93,2 | 0,2 | 0,3 | 4,2 | 6,5 |
| С-Казахстанская | 100,0 | 100,0 | 93,4 | 93,0 | 0,3 | 0,3 | 6,3 | 6,7 |
| Ю-Казахстанская | 100,0 | 100,0 | 96,7 | 97,2 | 0,2 | 0,2 | 3,1 | 2,6 |
| г. Астана | 100,0 | 100,0 | 93,4 | 92,5 | 0,4 | 0,2 | 6,2 | 7,3 |
| г. Алматы | 100,0 | 100,0 | 98,5 | 98,5 | 0,1 | 0,1 | 1,4 | 1,4 |

5.19 Потребительские расходы домохозяйств по регионам

в среднем на душу в год, тенге

| | Потребительские расходы | | в том числе | | | | | |
|-----------------------------|-------------------------|--------|--------------------------|-------|----------------------------|-------|----------------|-------|
| | | | продовольственные товары | | непродовольственные товары | | платные услуги | |
| | 2004 | 2005 | 2004 | 2005 | 2004 | 2005 | 2004 | 2005 |
| Республика Казахстан | 85232 | 99372 | 38928 | 44309 | 25048 | 29214 | 21256 | 25849 |
| Акмолинская | 83347 | 95659 | 36120 | 40444 | 25738 | 29493 | 21489 | 25722 |
| Актюбинская | 96951 | 105922 | 42652 | 45159 | 30241 | 33192 | 24058 | 27571 |
| Алматинская | 78071 | 91348 | 38906 | 44808 | 23361 | 26822 | 15804 | 19718 |
| Атырауская | 85763 | 98320 | 43277 | 47810 | 25314 | 27993 | 17172 | 22517 |
| В-Казахстанская | 87443 | 105334 | 38863 | 44830 | 26290 | 31267 | 22290 | 29237 |
| Жамбылская | 65382 | 71465 | 29762 | 33523 | 20478 | 19572 | 15142 | 18370 |
| З-Казахстанская | 83058 | 90105 | 37140 | 39861 | 25692 | 27728 | 20226 | 22516 |
| Карагандинская | 93695 | 111133 | 41535 | 47380 | 29171 | 35187 | 22989 | 28566 |
| Костанайская | 72403 | 86422 | 31715 | 36710 | 19987 | 24732 | 20701 | 24980 |
| Кызылординская | 61355 | 75558 | 29001 | 37901 | 19130 | 21926 | 13224 | 15731 |
| Мангистауская | 111287 | 141492 | 54814 | 55098 | 29159 | 48332 | 27314 | 38062 |
| Павлодарская | 91667 | 111005 | 39246 | 44727 | 29616 | 37963 | 22805 | 28315 |
| С-Казахстанская | 76601 | 92483 | 33563 | 40390 | 22070 | 26720 | 20968 | 25373 |
| Ю-Казахстанская | 58228 | 69035 | 27885 | 33190 | 17289 | 19541 | 13054 | 16304 |
| г. Астана | 179085 | 215399 | 66329 | 77834 | 60184 | 75463 | 52572 | 62102 |
| г. Алматы | 141747 | 157798 | 68016 | 76416 | 31930 | 34257 | 41801 | 47125 |

5.20 Структура потребительских расходов домохозяйств по регионам

в процентах

| | Потребительские расходы | | в том числе | | | | | |
|-----------------------------|-------------------------|------|--------------------------|------|----------------------------|------|----------------|------|
| | | | продовольственные товары | | непродовольственные товары | | платные услуги | |
| | 2004 | 2005 | 2004 | 2005 | 2004 | 2005 | 2004 | 2005 |
| Республика Казахстан | 100 | 100 | 46 | 45 | 29 | 29 | 25 | 26 |
| Акмолинская | 100 | 100 | 43 | 42 | 31 | 31 | 26 | 27 |
| Актюбинская | 100 | 100 | 44 | 43 | 31 | 31 | 25 | 26 |
| Алматинская | 100 | 100 | 50 | 49 | 30 | 29 | 20 | 22 |
| Атырауская | 100 | 100 | 50 | 48 | 30 | 29 | 20 | 23 |
| Восточно-Казахстанская | 100 | 100 | 44 | 42 | 30 | 30 | 26 | 28 |
| Жамбылская | 100 | 100 | 46 | 47 | 31 | 27 | 23 | 26 |
| Западно-Казахстанская | 100 | 100 | 45 | 44 | 31 | 31 | 24 | 25 |
| Карагандинская | 100 | 100 | 44 | 42 | 31 | 32 | 25 | 26 |
| Костанайская | 100 | 100 | 43 | 42 | 28 | 29 | 29 | 29 |
| Кызылординская | 100 | 100 | 47 | 50 | 31 | 29 | 22 | 21 |
| Мангистауская | 100 | 100 | 49 | 39 | 26 | 34 | 25 | 27 |
| Павлодарская | 100 | 100 | 43 | 40 | 32 | 34 | 25 | 26 |
| Северо-Казахстанская | 100 | 100 | 44 | 44 | 29 | 29 | 27 | 27 |
| Южно-Казахстанская | 100 | 100 | 48 | 48 | 30 | 28 | 22 | 24 |
| г. Астана | 100 | 100 | 37 | 36 | 34 | 35 | 29 | 29 |
| г. Алматы | 100 | 100 | 47 | 48 | 23 | 22 | 30 | 30 |

5.21 Потребление населением продуктов питания*

по материалам выборочного обследования домохозяйств, в среднем на душу в год, килограммов

| | Все население | | проживающие в: | | | |
|-------------------------|---------------|-------|---------------------|-------|--------------------|------|
| | | | городской местности | | сельской местности | |
| | 2004 | 2005 | 2004 | 2005 | 2004 | 2005 |
| Хлеб пшеничный | 54,1 | 54,4 | 61,9 | 59,7 | 44,2 | 47,7 |
| Мука пшеничная | 30,1 | 28,1 | 17,4 | 16,7 | 45,9 | 41,9 |
| Рис | 11,6 | 11,6 | 11,6 | 11,5 | 11,5 | 11,7 |
| Макаронные изделия | 18,0 | 18,4 | 15,1 | 15,2 | 21,6 | 22,4 |
| Картофель | 46,8 | 45,7 | 48,3 | 45,7 | 44,9 | 45,7 |
| Овощи | 71,3 | 71,2 | 78,7 | 76,1 | 61,9 | 64,9 |
| Фрукты и ягоды, включая | | | | | | |
| бахчевые | 35,4 | 35,7 | 38,6 | 40,8 | 31,5 | 29,8 |
| Говядина | 12,3 | 13,2 | 14,3 | 14,9 | 9,7 | 11,1 |
| Баранина | 4,3 | 4,6 | 1,5 | 1,7 | 8,0 | 8,3 |
| Свинина | 4,3 | 2,5 | 4,7 | 2,6 | 3,8 | 2,5 |
| Мясо птицы | 6,8 | 8,0 | 8,7 | 10,2 | 4,4 | 5,3 |
| Колбасные изделия, | | | | | | |
| мясокопчености | 4,6 | 4,7 | 6,2 | 6,4 | 2,5 | 2,6 |
| Молоко цельное, л | 51,6 | 50,8 | 39,6 | 38,6 | 66,5 | 65,8 |
| Сметана и сливки | 3,3 | 3,4 | 3,4 | 3,3 | 3,3 | 3,5 |
| Масло животное | 3,4 | 3,6 | 3,3 | 3,4 | 3,6 | 3,8 |
| Масло растительное, л | 9,6 | 9,7 | 9,6 | 9,7 | 9,5 | 9,8 |
| Сахар | 19,8 | 16,4 | 19,0 | 15,7 | 20,1 | 17,3 |
| Рыба и рыбные консервы | 7,7 | 7,7 | 8,3 | 8,3 | 7,0 | 7,0 |
| Яйца, штук | 106,0 | 107,8 | 120,0 | 121,4 | 88,6 | 91,0 |
| Чай | 1,3 | 1,3 | 1,2 | 1,2 | 1,4 | 1,4 |

* Без учета потребления в предприятиях общественного питания.

5.22 Потребление населением продуктов питания по регионам*

на 1 члена домохозяйства в месяц, кг

| | Хлебопродукты и крупяные изделия | | Мясо и мясoproductы | | Рыба и морепродукты | | Молоко и молочные продукты | | Яйца, шт | |
|-----------------------------|--|------|------------------------|------|------------------------|------|----------------------------------|------|----------|------|
| | 2004 | 2005 | 2004 | 2005 | 2004 | 2005 | 2004 | 2005 | 2004 | 2005 |
| Республика | | | | | | | | | | |
| Казахстан | 9,7 | 9,5 | 3,3 | 3,3 | 0,7 | 0,7 | 15,8 | 15,8 | 8,8 | 9,0 |
| Акмолинская | 9,5 | 9,4 | 3,4 | 3,2 | 0,6 | 0,6 | 16,2 | 16,3 | 11,1 | 11,1 |
| Актюбинская | 9,3 | 8,7 | 3,7 | 3,6 | 0,6 | 0,6 | 15,9 | 15,3 | 8,5 | 8,2 |
| Алматинская | 11,8 | 12,2 | 3,1 | 3,2 | 0,6 | 0,6 | 16,3 | 17,6 | 7,7 | 7,9 |
| Атырауская | 9,2 | 8,4 | 3,7 | 3,4 | 0,8 | 0,8 | 16,4 | 17,4 | 5,4 | 5,2 |
| Восточно-Ка- захстанская | 9,3 | 9,3 | 3,7 | 3,9 | 0,7 | 0,7 | 19,4 | 19,9 | 10,2 | 9,6 |
| Жамбылская | 9,7 | 8,9 | 2,6 | 2,6 | 0,7 | 0,6 | 14,5 | 13,5 | 7,1 | 6,1 |
| Западно-Ка- захстанская | 8,8 | 8,7 | 3,4 | 3,3 | 1,3 | 1,2 | 19,3 | 17,6 | 10,4 | 10,0 |
| Караган- динская | 8,8 | 8,6 | 3,6 | 3,5 | 0,6 | 0,6 | 14,7 | 14,4 | 9,8 | 10,3 |

Продолжение

| | Хлебопродукты и крупяные изделия | | Мясо и мясопродукты | | Рыба и морепродукты | | Молоко и молочные продукты | | Яйца, шт | |
|----------------------|----------------------------------|------|---------------------|------|---------------------|------|----------------------------|------|----------|------|
| | 2004 | 2005 | 2004 | 2005 | 2004 | 2005 | 2004 | 2005 | 2004 | 2005 |
| Костанайская | 8,9 | 8,5 | 2,9 | 2,8 | 0,7 | 0,8 | 15,1 | 15,4 | 9,8 | 10,7 |
| Кызыл-ординская | 11,6 | 11,7 | 2,3 | 2,5 | 0,6 | 0,7 | 14,2 | 14,2 | 4,2 | 4,7 |
| Мангистауская | 8,4 | 8,9 | 4,3 | 4,0 | 0,6 | 0,5 | 19,8 | 17,5 | 8,4 | 8,2 |
| Павлодарская | 9,0 | 8,5 | 3,4 | 3,4 | 0,7 | 0,7 | 16,5 | 16,2 | 8,8 | 9,4 |
| Северо-Казахстанская | 9,1 | 9,0 | 3,5 | 3,5 | 1,0 | 1,1 | 15,2 | 15,6 | 13,5 | 14,7 |
| Южно-Казахстанская | 11,1 | 11,3 | 2,4 | 2,5 | 0,4 | 0,4 | 12,0 | 11,6 | 5,7 | 6,3 |
| г. Астана | 7,8 | 7,6 | 4,8 | 4,9 | 0,8 | 0,8 | 16,6 | 17,5 | 11,1 | 12,2 |
| г. Алматы | 8,1 | 7,7 | 4,7 | 4,8 | 0,7 | 0,7 | 17,8 | 18,0 | 12,0 | 11,9 |

продолжение

| | Масла и жиры | | Фрукты | | Овощи | | Картофель | | Сахар, джем, мед, шоколад, кондитерские изделия | |
|-----------------------------|--------------|------|--------|------|-------|------|-----------|------|---|------|
| | 2004 | 2005 | 2004 | 2005 | 2004 | 2005 | 2004 | 2005 | 2004 | 2005 |
| Республика Казахстан | 0,9 | 0,9 | 3,0 | 3,0 | 5,9 | 5,9 | 4,1 | 3,9 | 2,4 | 2,4 |
| Акмолинская | 0,9 | 0,9 | 2,3 | 2,3 | 5,1 | 4,9 | 5,0 | 4,8 | 2,6 | 2,6 |
| Актюбинская | 1,0 | 0,9 | 2,1 | 2,2 | 5,3 | 4,8 | 3,9 | 3,6 | 2,7 | 2,6 |
| Алматинская | 1,1 | 1,1 | 3,6 | 3,1 | 6,6 | 6,3 | 4,1 | 4,4 | 3,0 | 3,0 |
| Атырауская | 0,8 | 0,7 | 2,2 | 2,1 | 4,3 | 4,0 | 3,3 | 2,8 | 2,4 | 2,3 |
| Восточно-Казахстанская | 0,9 | 0,9 | 2,3 | 2,5 | 6,4 | 6,2 | 5,1 | 5,0 | 2,5 | 2,5 |
| Жамбылская | 0,9 | 0,8 | 3,8 | 3,8 | 6,3 | 5,9 | 3,4 | 3,0 | 2,0 | 2,0 |
| Западно-Казахстанская | 0,9 | 0,9 | 2,1 | 2,0 | 5,8 | 5,5 | 3,6 | 3,3 | 2,8 | 2,6 |
| Карагандинская | 0,9 | 0,9 | 2,8 | 2,9 | 5,6 | 5,5 | 4,1 | 3,8 | 2,4 | 2,4 |
| Костанайская | 0,8 | 0,9 | 1,8 | 2,1 | 4,8 | 5,1 | 4,3 | 4,1 | 2,4 | 2,5 |
| Кызылординская | 1,0 | 1,1 | 2,8 | 2,5 | 4,5 | 5,1 | 2,6 | 2,6 | 1,8 | 2,1 |
| Мангистауская | 0,7 | 0,8 | 3,2 | 3,1 | 8,2 | 6,6 | 5,3 | 4,0 | 2,2 | 2,1 |
| Павлодарская | 0,8 | 0,8 | 2,1 | 2,1 | 4,9 | 4,8 | 4,8 | 4,2 | 2,2 | 2,2 |
| Северо-Казахстанская | 1,0 | 1,0 | 2,1 | 2,4 | 5,8 | 5,8 | 6,0 | 5,9 | 2,6 | 2,7 |
| Южно-Казахстанская | 0,9 | 0,9 | 4,0 | 4,2 | 6,1 | 7,3 | 3,2 | 3,2 | 1,9 | 1,9 |
| г. Астана | 0,8 | 0,8 | 4,4 | 4,6 | 6,6 | 6,5 | 3,7 | 3,4 | 2,1 | 2,1 |
| г. Алматы | 0,9 | 0,9 | 4,2 | 4,5 | 8,0 | 7,4 | 4,1 | 3,7 | 2,2 | 2,1 |

* Без учета потребления в предприятиях общественного питания.

5.23 Потребление продуктов питания населением с доходами выше величины прожиточного минимума по регионам*

на 1 члена домохозяйства в месяц, кг

| | Хлебопродукты и крупяные изделия | | Мясо и мясопродукты | | Рыба и морепродукты | | Молоко и молочные продукты | | Яйца, шт | |
|------------------------|----------------------------------|------|---------------------|------|---------------------|------|----------------------------|------|----------|------|
| | 2004 | 2005 | 2004 | 2005 | 2004 | 2005 | 2004 | 2005 | 2004 | 2005 |
| Республика | | | | | | | | | | |
| Казахстан | 9,8 | 9,6 | 3,7 | 3,7 | 0,7 | 0,7 | 16,5 | 16,6 | 10,2 | 10,1 |
| Акмолинская | 9,8 | 9,6 | 3,8 | 3,7 | 0,7 | 0,7 | 17,3 | 16,9 | 12,5 | 12,4 |
| Актюбинская | 9,9 | 9,2 | 4,1 | 3,9 | 0,7 | 0,6 | 17,2 | 16,2 | 9,9 | 9,5 |
| Алматинская | 13,0 | 12,9 | 3,2 | 3,6 | 0,7 | 0,7 | 16,6 | 19,2 | 8,8 | 8,9 |
| Атырауская | 8,9 | 8,5 | 4,8 | 4,2 | 0,9 | 0,9 | 19,4 | 19,3 | 7,3 | 6,6 |
| Восточно-Казахстанская | 9,8 | 9,7 | 4,1 | 4,1 | 0,8 | 0,8 | 19,5 | 20,1 | 11,7 | 10,6 |
| Жамбылская | 8,9 | 8,7 | 3,1 | 2,9 | 0,7 | 0,6 | 14,7 | 14,2 | 7,9 | 6,8 |
| Западно-Казахстанская | 8,9 | 9,0 | 3,8 | 3,6 | 1,3 | 1,3 | 19,2 | 17,9 | 11,4 | 11,4 |
| Карагандинская | 8,8 | 8,6 | 3,8 | 3,6 | 0,6 | 0,6 | 14,6 | 14,3 | 10,9 | 11,0 |
| Костанайская | 8,8 | 8,6 | 3,3 | 3,1 | 0,9 | 0,9 | 14,9 | 15,4 | 11,5 | 12,0 |
| Кызылординская | 12,1 | 12,2 | 2,8 | 3,0 | 0,7 | 0,8 | 17,6 | 16,3 | 6,2 | 5,9 |
| Мангистауская | 8,9 | 9,1 | 5,0 | 4,4 | 0,8 | 0,6 | 22,5 | 18,2 | 9,6 | 9,0 |
| Павлодарская | 8,7 | 8,6 | 3,5 | 3,5 | 0,7 | 0,7 | 16,1 | 16,4 | 9,5 | 9,8 |
| Северо-Казахстанская | 9,2 | 9,1 | 3,5 | 3,5 | 0,9 | 1,0 | 15,0 | 15,4 | 14,1 | 15,0 |
| Южно-Казахстанская | 11,2 | 11,6 | 2,6 | 3,0 | 0,5 | 0,4 | 13,6 | 13,4 | 7,0 | 7,5 |
| г. Астана | 7,7 | 7,5 | 4,6 | 4,6 | 0,7 | 0,7 | 16,1 | 16,8 | 10,8 | 11,8 |
| г. Алматы | 8,1 | 7,7 | 4,9 | 4,9 | 0,7 | 0,7 | 18,2 | 18,2 | 12,3 | 12,0 |

продолжение

| | Масла и жиры | | Фрукты | | Овощи | | Картофель | | Сахар, джем, мед, шоколад, кондитерские изделия | |
|------------------------|--------------|------|--------|------|-------|------|-----------|------|---|------|
| | 2004 | 2005 | 2004 | 2005 | 2004 | 2005 | 2004 | 2005 | 2004 | 2005 |
| Республика | | | | | | | | | | |
| Казахстан | 1,0 | 0,9 | 3,1 | 3,3 | 6,6 | 6,4 | 4,1 | 4,0 | 2,5 | 2,5 |
| Акмолинская | 0,9 | 1,0 | 2,7 | 2,7 | 5,6 | 5,4 | 5,0 | 4,6 | 2,8 | 2,8 |
| Актюбинская | 1,0 | 1,0 | 2,5 | 2,5 | 5,9 | 5,2 | 4,1 | 3,8 | 2,9 | 2,8 |
| Алматинская | 1,2 | 1,2 | 3,0 | 3,1 | 7,3 | 7,0 | 4,0 | 4,7 | 3,3 | 3,3 |
| Атырауская | 0,9 | 0,8 | 3,0 | 2,7 | 5,2 | 4,7 | 4,0 | 3,4 | 2,6 | 2,5 |
| Восточно-Казахстанская | 0,9 | 0,9 | 2,8 | 2,8 | 6,8 | 6,6 | 5,0 | 4,7 | 2,7 | 2,6 |
| Жамбылская | 1,0 | 0,9 | 3,8 | 4,1 | 7,1 | 6,5 | 3,5 | 3,2 | 2,2 | 2,2 |
| Западно-Казахстанская | 1,0 | 1,0 | 2,5 | 2,4 | 6,3 | 6,3 | 3,8 | 3,7 | 2,9 | 2,7 |
| Карагандинская | 0,9 | 0,9 | 3,0 | 3,1 | 5,8 | 5,6 | 3,9 | 3,6 | 2,4 | 2,4 |

Продолжение

| | Масла и жиры | | Фрукты | | Овощи | | Картофель | | Сахар, джем, мед, шоколад, кондитерские изделия | |
|----------------------|--------------|------|--------|------|-------|------|-----------|------|---|------|
| | 2004 | 2005 | 2004 | 2005 | 2004 | 2005 | 2004 | 2005 | 2004 | 2005 |
| Костанайская | 0,9 | 0,9 | 2,2 | 2,5 | 5,6 | 5,7 | 3,9 | 4,0 | 2,5 | 2,6 |
| Кызылординская | 1,1 | 1,2 | 3,5 | 3,2 | 5,6 | 5,8 | 2,9 | 3,0 | 2,2 | 2,3 |
| Мангистауская | 0,7 | 0,8 | 4,0 | 3,6 | 9,4 | 7,2 | 5,8 | 4,3 | 2,4 | 2,2 |
| Павлодарская | 0,8 | 0,8 | 2,3 | 2,1 | 5,2 | 4,9 | 3,9 | 3,8 | 2,3 | 2,2 |
| Северо-Казахстанская | 1,0 | 1,0 | 2,5 | 2,7 | 6,0 | 5,8 | 5,5 | 5,3 | 2,7 | 2,8 |
| Южно-Казахстанская | 0,9 | 0,9 | 3,9 | 5,0 | 7,1 | 8,3 | 3,2 | 3,5 | 2,0 | 2,1 |
| г. Астана | 0,8 | 0,8 | 4,3 | 4,4 | 6,3 | 6,1 | 3,0 | 3,0 | 2,0 | 2,1 |
| г. Алматы | 1,0 | 0,9 | 4,3 | 4,6 | 8,1 | 7,5 | 4,2 | 3,7 | 2,2 | 2,1 |

* Без учета потребления в предприятиях общественного питания.

5.24 Потребление продуктов питания населением с доходами ниже величины прожиточного минимума по регионам*

на 1 члена домохозяйства в месяц, кг

| | Хлебопродукты и крупяные изделия | | Мясо и мясопродукты | | Рыба и морепродукты | | Молоко и молочные продукты | | Яйца, шт | |
|-----------------------------|----------------------------------|------|---------------------|------|---------------------|------|----------------------------|------|----------|------|
| | 2004 | 2005 | 2004 | 2005 | 2004 | 2005 | 2004 | 2005 | 2004 | 2005 |
| Республика Казахстан | 8,8 | 9,0 | 1,7 | 1,8 | 0,4 | 0,4 | 11,3 | 11,3 | 4,4 | 4,5 |
| Акмолинская | 8,2 | 8,4 | 1,6 | 1,5 | 0,3 | 0,3 | 10,0 | 10,7 | 5,9 | 6,2 |
| Актюбинская | 7,2 | 7,1 | 2,0 | 2,1 | 0,3 | 0,3 | 10,3 | 11,7 | 3,7 | 3,9 |
| Алматинская | 10,2 | 9,9 | 1,7 | 2,0 | 0,4 | 0,4 | 10,9 | 12,1 | 4,1 | 4,4 |
| Атырауская | 7,5 | 7,6 | 2,6 | 2,3 | 0,6 | 0,6 | 13,3 | 15,3 | 3,2 | 3,6 |
| Восточно-Казахстанская | 7,4 | 7,8 | 2,1 | 2,3 | 0,3 | 0,3 | 16,2 | 15,3 | 4,5 | 3,6 |
| Жамбылская | 7,1 | 6,7 | 1,5 | 1,6 | 0,6 | 0,4 | 9,2 | 9,9 | 4,7 | 4,5 |
| Западно-Казахстанская | 7,9 | 8,0 | 1,9 | 1,9 | 1,1 | 1,1 | 17,8 | 15,8 | 4,8 | 4,4 |
| Карагандинская | 8,1 | 8,1 | 1,5 | 1,5 | 0,2 | 0,3 | 11,3 | 9,9 | 4,0 | 4,3 |
| Костанайская | 8,3 | 7,8 | 1,1 | 1,1 | 0,3 | 0,3 | 11,0 | 10,8 | 4,8 | 5,2 |
| Кызылординская | 11,2 | 11,9 | 1,3 | 1,7 | 0,5 | 0,6 | 11,2 | 11,3 | 2,5 | 3,2 |
| Мангистауская | 7,5 | 8,1 | 2,9 | 2,5 | 0,3 | 0,2 | 15,1 | 15,0 | 6,0 | 5,5 |
| Павлодарская | 7,3 | 7,3 | 1,3 | 1,4 | 0,5 | 0,3 | 10,0 | 10,6 | 4,5 | 5,0 |
| Северо-Казахстанская | 7,7 | 7,9 | 1,6 | 1,4 | 0,5 | 0,5 | 9,9 | 9,7 | 8,3 | 8,3 |
| Южно-Казахстанская | 10,8 | 11,2 | 1,6 | 1,7 | 0,3 | 0,3 | 9,3 | 8,9 | 3,7 | 4,2 |
| г. Астана | 5,1 | 4,8 | 2,4 | 2,1 | 0,4 | 0,4 | 6,5 | 6,6 | 6,4 | 7,7 |
| г. Алматы | 6,7 | 6,2 | 2,3 | 2,3 | 0,3 | 0,4 | 11,1 | 11,7 | 8,0 | 8,2 |

продолжение

| | Масла и жиры | | Фрукты | | Овощи | | Картофель | | Сахар, джем, мед, шоколад, кондитерские изделия | |
|------------------------|--------------|------|--------|------|-------|------|-----------|------|---|------|
| | 2004 | 2005 | 2004 | 2005 | 2004 | 2005 | 2004 | 2005 | 2004 | 2005 |
| Республика | | | | | | | | | | |
| Казахстан | 0,7 | 0,8 | 1,4 | 1,6 | 3,7 | 3,9 | 2,9 | 2,7 | 1,7 | 1,8 |
| Акмолинская | 0,6 | 0,7 | 0,9 | 1,0 | 3,1 | 3,0 | 3,4 | 3,3 | 1,9 | 1,9 |
| Актюбинская | 0,7 | 0,7 | 0,6 | 0,9 | 2,7 | 2,5 | 2,4 | 2,0 | 1,8 | 1,7 |
| Алматинская | 0,9 | 0,9 | 1,3 | 1,2 | 4,3 | 3,9 | 3,1 | 3,2 | 2,1 | 2,1 |
| Атырауская | 0,7 | 0,7 | 1,4 | 1,4 | 3,3 | 3,0 | 2,5 | 2,1 | 2,1 | 2,0 |
| Восточно-Казахстанская | 0,7 | 0,7 | 0,8 | 0,8 | 3,4 | 3,0 | 4,0 | 3,2 | 1,7 | 1,8 |
| Жамбылская | 0,7 | 0,7 | 2,1 | 2,8 | 4,2 | 3,9 | 2,5 | 2,2 | 1,4 | 1,5 |
| Западно-Казахстанская | 0,7 | 0,7 | 0,7 | 0,6 | 3,3 | 2,7 | 2,3 | 1,8 | 1,9 | 1,9 |
| Карагандинская | 0,7 | 0,7 | 0,9 | 1,0 | 2,9 | 3,1 | 2,8 | 2,8 | 1,9 | 1,9 |
| Костанайская | 0,6 | 0,7 | 0,5 | 0,6 | 2,4 | 2,6 | 2,3 | 2,2 | 1,9 | 1,9 |
| Кызылординская | 0,9 | 0,9 | 2,1 | 1,6 | 3,5 | 4,0 | 2,0 | 2,1 | 1,6 | 1,8 |
| Мангистауская | 0,6 | 0,7 | 1,9 | 1,6 | 5,9 | 4,7 | 4,4 | 3,1 | 1,9 | 1,9 |
| Павлодарская | 0,6 | 0,7 | 0,8 | 0,8 | 3,0 | 3,1 | 3,4 | 3,4 | 1,6 | 1,7 |
| Северо-Казахстанская | 0,8 | 0,7 | 0,7 | 0,9 | 3,3 | 3,4 | 5,3 | 5,6 | 1,8 | 2,0 |
| Южно-Казахстанская | 0,7 | 0,8 | 2,2 | 2,9 | 4,7 | 5,8 | 2,2 | 2,7 | 1,5 | 1,6 |
| г. Астана | 0,4 | 0,4 | 1,0 | 1,1 | 2,4 | 2,6 | 4,0 | 2,0 | 1,0 | 1,0 |
| г. Алматы | 0,7 | 0,6 | 2,0 | 2,1 | 4,8 | 4,4 | 3,2 | 2,8 | 1,5 | 1,3 |

* Без учета потребления в предприятиях общественного питания.

5.25 Потребление населением продуктов питания в домохозяйствах по децильным группам населения в 2005 году*

на 1 члена домохозяйства в месяц, кг

| | Все домохозяйства | | в том числе | | | | Домохозяйства, имеющие детей в возрасте до 16 лет | |
|---|--------------------------------------|--------------------------------------|--------------------------------------|--------------------------------------|--------------------------------------|--------------------------------------|---|--------------------------------------|
| | | | городские | | сельские | | | |
| | 10% наименее обеспеченного населения | 10% наиболее обеспеченного населения | 10% наименее обеспеченного населения | 10% наиболее обеспеченного населения | 10% наименее обеспеченного населения | 10% наиболее обеспеченного населения | 10% наименее обеспеченного населения | 10% наиболее обеспеченного населения |
| Потреблено на члена домохозяйства: | | | | | | | | |
| хлебопродукты | | | | | | | | |
| и крупяные изделия | 8,7 | 9,7 | 8,4 | 9,2 | 8,5 | 12,5 | 8,5 | 8,3 |
| мясо и мясопродукты | 1,4 | 5,8 | 1,5 | 6,2 | 1,2 | 4,9 | 1,2 | 4,8 |
| рыба и морепродукты | 0,3 | 1,0 | 0,4 | 1,1 | 0,3 | 1,0 | 0,3 | 0,7 |
| молоко и молочные продукты | 9,4 | 20,7 | 8,0 | 20,9 | 8,9 | 22,9 | 8,6 | 17,1 |
| яйца, штук | 3,8 | 14,4 | 4,1 | 14,7 | 3,3 | 13,3 | 3,4 | 10,5 |
| масла и жиры | 0,7 | 1,0 | 0,7 | 1,0 | 0,7 | 1,2 | 0,7 | 0,8 |
| фрукты | 1,4 | 5,3 | 1,5 | 5,9 | 1,3 | 3,7 | 1,4 | 4,4 |
| овощи | 3,5 | 8,4 | 3,8 | 8,8 | 3,3 | 7,7 | 3,3 | 6,4 |
| картофель | 2,5 | 4,7 | 2,4 | 4,7 | 2,4 | 5,6 | 2,3 | 3,6 |
| сахар, джем, мед, шоколад, кондитерские изделия | 1,6 | 2,9 | 1,5 | 2,7 | 1,6 | 3,7 | 1,6 | 2,5 |

* Без учета потребления в предприятиях общественного питания.

6. Неравномерность распределения доходов

Прожиточный минимум представляет собой минимальный денежный доход на одного человека, равный по величине стоимости **минимальной потребительской корзины**, которая состоит из стоимости продовольственной корзины и расходов на непродовольственные товары и услуги.

Основными факторами, влияющими на величину прожиточного минимума, являются нормы потребления продуктов питания, цены на эти продукты и установленное соотношение между продовольственными и непродовольственными расходами. Нормы потребления продуктов питания едины для населения республики и разработаны Казахской академией питания исходя из концепции обеспечения энергетической ценности и потребления основных пищевых веществ на физиологическом уровне. Поэтому продукты питания, формирующие продовольственную корзину, обеспечивают необходимое количество основных пищевых веществ. Стоимость **минимальной продовольственной корзины** рассчитывается ежемесячно путем умножения норм потребления продуктов питания на средние цены, сложившиеся на середину месяца в областях, что позволяет учитывать уровень инфляции по каждому региону. В потребительской корзине 70% стоимости

составляет стоимость продовольственной корзины и 30% непродовольственной. Соотношение в минимальной потребительской корзине между продовольственной корзиной и долей расходов на непродовольственные товары и услуги устанавливается Правительством Республики Казахстан.

С 1 января 2006 года введена новая величина прожиточного минимума. Набор продуктов питания в продовольственной корзине состоит из 43 наименований пищевых продуктов. Ранее, продуктовая корзина состояла из 20 наименований продуктов. Состав нового продовольственного минимума корректируется с учетом сезонности того или иного продукта, и его доля составляет 60% стоимости прожиточного минимума.

В качестве критерия **абсолютной бедности**, как правило, используется величина прожиточного минимума или размер его продовольственной части. В зависимости от цели оценки бедности также часто используется **относительная черта бедности**, которая может быть установлена в частности в процентном отношении (40%, 50%, 60%, 75%) к величине медианного дохода (расхода) или потребления.

Размер черты бедности зависит от реальных экономических возможностей страны и используется только для

целей социальной защиты. В настоящее время в республике установлена черта бедности для оказания социальной помощи, которая составляет 40% от прожиточного минимума.

Дефицит денежного дохода (расхода) определяется как суммарное значение величины доходов (расходов) населения, недостающих до величины прожиточного минимума (черты бедности).

Индекс FGT используется в большинстве стран для количественной характеристики бедности. Этот индекс оценивает: *долю населения*, имеющего доходы ниже определенного критерия, *глубину бедности*, показывающую величину недостающего дохода в расчете на душу населения, который нужно доплатить, чтобы преодолеть бедность и *остроту бедности*, которую можно рассматривать как дополнительную характеристику глубины бедности, так как она является показателем вариации и показывает неравенство среди бедных, или степень разброса доходов бедных. Индекс FGT рассчитывается в процентах ко всему обследуемому населению.

Доля населения с доходами ниже прожиточного минимума (стоимости продовольственной корзины) – отношение численности населения, имеющего доходы ниже прожиточного минимума (продовольственной

корзины) к общей численности населения в процентном измерении.

Коэффициент глубины бедности – показывает среднее отклонение уровня дохода (потребления) людей, находящихся ниже прожиточного минимума от величины прожиточного минимума и выражается величиной суммарного дефицита дохода, соотнесенного с общим числом членов домохозяйств.

Коэффициент остроты бедности показывает неравенство среди бедных – степень разброса доходов бедных от их среднего значения. Это средняя из квадратов отклонений доли дефицитов дохода членов обследуемых домохозяйств от установленного критерия.

Группировка населения по размеру среднедушевого дохода – численность (или доля) населения, ранжированная и сгруппированная в определенных интервалах по величине среднедушевых доходов.

Распределение общего объема доходов по различным группам населения – сосредоточение доходов в отдельных группах населения. Можно выделить концентрацию доходов в квантильных и доходных группах.

Квантильные группы населения – образуются делением всего населения на численно равные части независимо от других признаков. Наиболее часто применяется децильное и квин-

тельное деление – 10-ти и 20-ти процентные группы.

Доходные группы населения – образуются заданными интервалами доходов.

Концентрация доходов по квантильным или заданным доходным группам населения – определяется как доля соответствующей группы в общем объеме доходов населения.

Шкала эквивалентности доходов – поправочные коэффициенты, корректирующие необходимые уровни среднедушевых доходов в различных по размеру домохозяйствах. Учитывают экономию расходов за счет эффекта совместного проживания. Индекс FGT рассчитан с учетом шкалы эквивалентности доходов населения.

Модальный доход – значение показателя, наиболее часто встречающееся в ряду распределения доходов.

Медианный доход – значение показателя, стоящего в центре ряда распределения доходов.

Коэффициент фондов – измеряет соотношение между средними доходами сравниваемых групп населения внутри ряда распределения в десятой и первой децильных группах.

Для оценки дифференциации в распределении доходов могут использоваться также соотношения показателей доходов между другими квантилями (точками ряда распределения, делящими его в определенном соотношении). К их числу относятся квартили (четверти), квинтили (пятые части), децили (десятые части), полудецили (двадцатые части) и перцентили (сотые части).

Коэффициент неравномерности распределения доходов среди населения (коэффициент концентрации доходов Лоренца или индекс Джини) дает возможность численно оценить степень неравенства. Он устанавливает степень отклонения фактического распределения доходов по численно равным группам населения от линии их равномерного распределения.

6.1 Величина прожиточного минимума

| | 2004 | 2005 |
|----------------------------------|-------|-------|
| На душу населения, тенге | 5427 | 6014 |
| В процентах к предыдущему году | 105,8 | 110,8 |
| На душу населения, долларов США* | 39,9 | 45,3 |
| В процентах к предыдущему году | 116,3 | 113,5 |

* По курсу Национального банка, в среднем за год.

6.2 Величина прожиточного минимума по регионам

| | Величина прожиточного минимума в месяц, тенге | | В процентах к среднереспубликанской величине | |
|-----------------------------|---|------|--|-------|
| | 2004 | 2005 | 2004 | 2005 |
| Республика Казахстан | 5427 | 6014 | 100,0 | 100,0 |
| Акмолинская | 5505 | 5998 | 101,4 | 99,7 |
| Актюбинская | 5675 | 6340 | 104,6 | 105,4 |
| Алматинская | 5189 | 5865 | 95,6 | 97,5 |
| Атырауская | 6903 | 7392 | 127,2 | 122,9 |
| Восточно-Казахстанская | 5364 | 6082 | 98,8 | 101,1 |
| Жамбылская | 4694 | 5217 | 86,5 | 86,7 |
| Западно-Казахстанская | 5180 | 5781 | 95,4 | 96,1 |
| Карагандинская | 5244 | 5835 | 96,6 | 97,0 |
| Костанайская | 4971 | 5588 | 91,6 | 92,9 |
| Кызылординская | 5208 | 5720 | 96,0 | 95,1 |
| Мангистауская | 7174 | 7844 | 132,2 | 130,4 |
| Павлодарская | 5143 | 5705 | 94,8 | 94,9 |
| Северо-Казахстанская | 5224 | 5759 | 96,3 | 95,8 |
| Южно-Казахстанская | 4691 | 5246 | 86,4 | 87,2 |
| г. Астана | 5603 | 6223 | 103,2 | 103,5 |
| г. Алматы | 6035 | 6647 | 111,2 | 110,5 |

6.3 Неравномерность распределения доходов

в процентах

| | Доля населения с доходами ниже* | | Глубина бедности (по величине прожиточного минимума) * | Острота бедности (по величине прожиточного минимума) * | Коэффициент Джини по 20% группам населения | Соотношение доходов 10% наиболее и наименее обеспеченного населения, раз |
|------|---------------------------------|-------------------------------|--|--|--|--|
| | величины прожиточного минимума | стоимости прожиточной корзины | | | | |
| 2004 | 16,1 | 4,3 | 3,3 | 1,0 | 0,291 | 6,8 |
| 2005 | 9,8 | 1,6 | 1,7 | 0,5 | 0,290 | 6,8 |

* Данные получены с использованием шкалы эквивалентности доходов.

6.4 Доля населения, имеющего доходы ниже величины прожиточного минимума по регионам*

в процентах

| | 2004 | | | 2005 | | |
|-----------------------------|---|-----------------------|----------------------|---|-----------------------|----------------------|
| | доля населения, имеющего доходы ниже величины прожиточного минимума | в том числе | | доля населения, имеющего доходы ниже величины прожиточного минимума | в том числе | |
| | | в городской местности | в сельской местности | | в городской местности | в сельской местности |
| Республика Казахстан | 16,1 | 9,2 | 24,8 | 9,8 | 5,3 | 15,3 |
| Акмолинская | 14,0 | 10,4 | 16,8 | 10,1 | 9,0 | 11,0 |
| Актюбинская | 14,3 | 6,4 | 24,9 | 12,3 | 4,8 | 22,2 |
| Алматинская | 15,2 | 10,3 | 17,3 | 8,5 | 7,1 | 9,1 |
| Атырауская | 29,1 | 20,6 | 41,8 | 25,0 | 15,6 | 39,5 |
| Восточно-Казахстанская | 14,9 | 7,1 | 25,6 | 8,2 | 3,2 | 14,3 |
| Жамбылская | 18,3 | 14,6 | 21,2 | 10,8 | 8,7 | 12,5 |
| Западно-Казахстанская | 14,4 | 3,0 | 22,4 | 9,5 | 1,4 | 14,9 |
| Карагандинская | 13,5 | 7,4 | 38,9 | 6,4 | 4,0 | 17,0 |
| Костанайская | 19,0 | 7,6 | 32,1 | 13,4 | 4,5 | 23,5 |
| Кызылординская | 26,5 | 21,4 | 35,7 | 16,3 | 13,8 | 20,3 |
| Мангистауская | 21,0 | 15,4 | 47,0 | 13,6 | 8,7 | 34,4 |
| Павлодарская | 14,5 | 6,6 | 28,0 | 4,7 | 1,5 | 9,7 |
| Северо-Казахстанская | 12,0 | 3,7 | 17,0 | 8,2 | 2,4 | 12,0 |
| Южно-Казахстанская | 23,0 | 17,0 | 26,4 | 13,3 | 8,8 | 15,8 |
| г. Астана | 1,1 | 1,1 | - | 1,1 | 1,1 | - |
| г. Алматы | 2,8 | 2,8 | - | 0,3 | 0,3 | - |

* Данные получены с использованием шкалы эквивалентности доходов.

6.5 Доля населения, имеющего доходы ниже стоимости продовольственной корзины по регионам*

в процентах

| | 2004 | | | 2005 | | |
|-----------------------------|--|-----------------------|----------------------|--|-----------------------|----------------------|
| | доля населения, имеющего доходы ниже стоимости продовольственной корзины | в том числе | | доля населения, имеющего доходы ниже стоимости продовольственной корзины | в том числе | |
| | | в городской местности | в сельской местности | | в городской местности | в сельской местности |
| Республика Казахстан | 4,3 | 2,3 | 6,7 | 1,6 | 0,7 | 2,7 |
| Акмолинская | 4,8 | 4,0 | 5,4 | 3,1 | 1,4 | 4,5 |
| Актюбинская | 5,2 | 0,7 | 11,2 | 3,0 | 0,4 | 6,5 |
| Алматинская | 2,4 | 4,5 | 1,6 | 0,6 | - | 0,8 |
| Атырауская | 11,6 | 9,1 | 15,2 | 6,5 | 3,5 | 11,3 |
| Восточно-Казахстанская | 4,4 | 2,3 | 7,3 | 1,9 | 1,0 | 2,9 |
| Жамбылская | 4,3 | 2,7 | 5,5 | 0,6 | 0,4 | 0,8 |
| Западно-Казахстанская | 4,6 | - | 7,8 | 1,8 | - | 2,9 |

Продолжение

| | 2004 | | | 2005 | | |
|----------------------|--|-----------------------|----------------------|--|-----------------------|----------------------|
| | доля населения, имеющего доходы ниже стоимости продовольственной корзины | в том числе | | доля населения, имеющего доходы ниже стоимости продовольственной корзины | в том числе | |
| | | в городской местности | в сельской местности | | в городской местности | в сельской местности |
| Карагандинская | 3,9 | 1,3 | 14,5 | 1,3 | 0,4 | 5,3 |
| Костанайская | 8,0 | 1,1 | 16,1 | 4,0 | 1,0 | 7,3 |
| Кызылординская | 4,9 | 3,2 | 7,9 | 1,1 | 1,1 | 1,3 |
| Мангистауская | 2,8 | 3,3 | - | - | - | - |
| Павлодарская | 6,1 | 3,0 | 11,5 | 0,9 | - | 2,3 |
| Северо-Казахстанская | 2,5 | 0,9 | 3,5 | 0,9 | - | 1,4 |
| Южно-Казахстанская | 4,1 | 3,8 | 4,3 | 1,6 | 2,4 | 1,1 |
| г. Астана | 0,8 | 0,8 | - | - | - | - |
| г. Алматы | 0,3 | 0,3 | - | - | - | - |

* Данные получены с использованием шкалы эквивалентности доходов.

6.6 Изменение доли населения, имеющего доходы ниже величины прожиточного минимума по регионам в 2001 и 2005 годах

в процентах

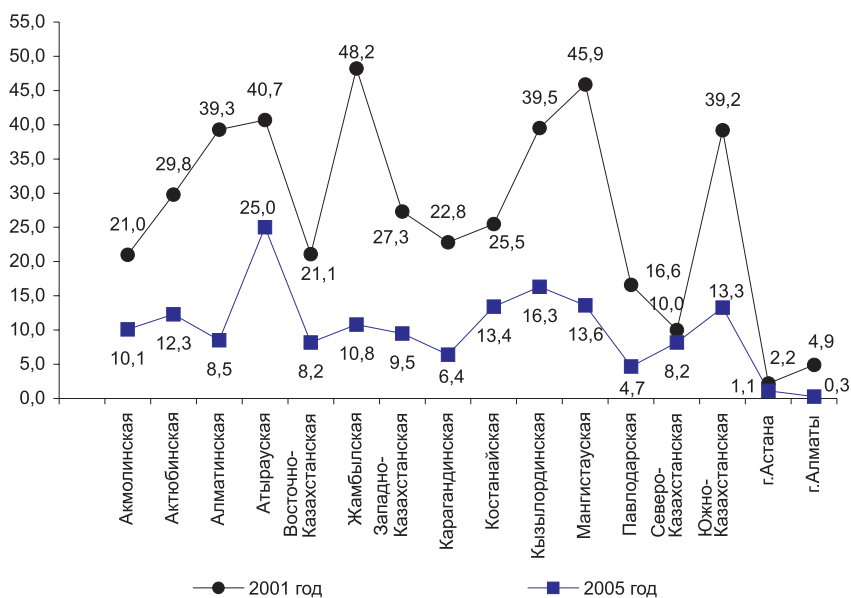

6.7 Региональное распространение бедности в Казахстане*

в процентах

| | Доля населения к общему числу населения в республике | | Доля бедных к общему числу бедных в республике | |
|-----------------------------|--|-------|--|-------|
| | 2004 | 2005 | 2004 | 2005 |
| Республика Казахстан | 100,0 | 100,0 | 100,0 | 100,0 |
| Западный регион | | | | |
| Актюбинская | 4,4 | 4,4 | 3,9 | 5,5 |
| Атырауская | 3,0 | 3,1 | 5,4 | 7,8 |
| Мангистауская | 2,5 | 2,6 | 3,3 | 3,6 |
| Западно-Казахстанская | 3,9 | 4,0 | 3,4 | 3,8 |
| Центральный регион | | | | |
| Акмолинская | 5,5 | 5,5 | 4,8 | 5,7 |
| Карагандинская | 10,3 | 10,3 | 8,6 | 6,8 |
| Южный регион | | | | |
| Алматинская | 10,5 | 10,2 | 10,1 | 8,8 |
| Жамбылская | 6,7 | 6,7 | 7,6 | 7,4 |
| Кызылординская | 4,2 | 4,3 | 6,8 | 7,1 |
| Южно-Казахстанская | 14,0 | 14,1 | 19,9 | 19,3 |
| Северный регион | | | | |
| Костанайская | 7,0 | 7,0 | 8,2 | 9,6 |
| Павлодарская | 5,1 | 5,2 | 4,6 | 2,5 |
| Северо-Казахстанская | 4,4 | 4,4 | 3,3 | 3,7 |
| Восточный регион | | | | |
| Восточно-Казахстанская | 9,6 | 9,5 | 8,8 | 8,0 |
| г. Астана | 1,8 | 1,7 | 0,1 | 0,2 |
| г. Алматы | 7,1 | 7,0 | 1,2 | 0,2 |

* Данные получены с использованием шкалы эквивалентности доходов.

6.8 Показатели бедности по регионам*

в процентах

| | Доля бедных | | Глубина бедности | | Острота бедности | |
|-----------------------------|-------------|------|------------------|------|------------------|------|
| | 2004 | 2005 | 2004 | 2005 | 2004 | 2005 |
| Республика Казахстан | 16,1 | 9,8 | 3,3 | 1,7 | 1,0 | 0,5 |
| Акмолинская | 14,0 | 10,1 | 3,7 | 2,2 | 1,5 | 0,8 |
| Актюбинская | 14,3 | 12,3 | 3,4 | 2,2 | 1,1 | 0,6 |
| Алматинская | 15,2 | 8,5 | 2,7 | 1,2 | 0,7 | 0,3 |
| Атырауская | 29,1 | 25,0 | 7,3 | 5,0 | 2,8 | 1,4 |
| Восточно-Казахстанская | 14,9 | 8,2 | 3,3 | 1,7 | 1,1 | 0,5 |
| Жамбылская | 18,3 | 10,8 | 3,6 | 1,5 | 1,1 | 0,3 |
| Западно-Казахстанская | 14,4 | 9,5 | 3,1 | 1,7 | 1,0 | 0,5 |
| Карагандинская | 13,5 | 6,4 | 2,9 | 1,2 | 0,9 | 0,4 |
| Костанайская | 19,0 | 13,4 | 5,2 | 2,9 | 1,9 | 0,9 |
| Кызылординская | 26,5 | 16,3 | 4,5 | 2,2 | 1,2 | 0,5 |
| Мангистауская | 21,0 | 13,6 | 3,4 | 1,3 | 0,8 | 0,2 |
| Павлодарская | 14,5 | 4,7 | 3,7 | 0,9 | 1,2 | 0,2 |
| Северо-Казахстанская | 12,0 | 8,2 | 2,0 | 1,4 | 0,6 | 0,4 |
| Южно-Казахстанская | 23,0 | 13,3 | 3,8 | 1,8 | 1,1 | 0,5 |
| г. Астана | 1,1 | 1,1 | 0,4 | 0,2 | 0,2 | 0,0 |
| г. Алматы | 2,8 | 0,3 | 0,4 | 0,0 | 0,1 | 0,0 |

* Данные получены с использованием шкалы эквивалентности доходов.

6.9 Показатели бедности по регионам в городской и сельской местности*

в процентах

| | Доля бедных | | | | Глубина бедности | | | | Острота бедности | | | |
|-----------------------------|-------------|------|------|------|------------------|------|------|------|------------------|------|------|------|
| | город | | село | | город | | село | | город | | село | |
| | 2004 | 2005 | 2004 | 2005 | 2004 | 2005 | 2004 | 2005 | 2004 | 2005 | 2004 | 2005 |
| Республика Казахстан | 9,2 | 5,3 | 24,8 | 15,3 | 1,8 | 0,8 | 5,1 | 2,7 | 0,6 | 0,2 | 1,6 | 0,8 |
| Акмолинская | 10,4 | 9,0 | 16,8 | 11,0 | 3,0 | 1,6 | 4,2 | 2,7 | 1,3 | 0,6 | 1,6 | 0,9 |
| Актюбинская | 6,4 | 4,8 | 24,9 | 22,2 | 0,9 | 0,5 | 6,7 | 4,5 | 0,2 | 0,1 | 2,3 | 1,3 |
| Алматинская | 10,3 | 7,1 | 17,3 | 9,1 | 2,4 | 1,1 | 2,8 | 1,3 | 0,8 | 0,2 | 0,7 | 0,3 |
| Атырауская | 20,6 | 15,6 | 41,8 | 39,5 | 6,1 | 2,7 | 9,2 | 8,6 | 2,6 | 0,7 | 3,1 | 2,5 |
| Восточно-Казахстанская | 7,1 | 3,2 | 25,6 | 14,3 | 1,4 | 0,7 | 5,9 | 2,9 | 0,5 | 0,3 | 1,8 | 0,9 |
| Жамбылская | 14,6 | 8,7 | 21,2 | 12,5 | 2,5 | 1,1 | 4,5 | 1,8 | 0,6 | 0,2 | 1,5 | 0,4 |
| Западно-Казахстанская | 3,0 | 1,4 | 22,4 | 14,9 | 0,4 | 0,1 | 5,0 | 2,8 | 0,1 | 0,0 | 1,7 | 0,8 |
| Карагандинская | 7,4 | 4,0 | 38,9 | 17,0 | 1,2 | 0,5 | 9,6 | 4,3 | 0,3 | 0,1 | 3,2 | 1,8 |
| Костанайская | 7,6 | 4,5 | 32,1 | 23,5 | 1,5 | 0,8 | 9,5 | 5,4 | 0,4 | 0,2 | 3,6 | 1,7 |
| Кызылординская | 21,4 | 13,8 | 35,7 | 20,3 | 3,6 | 1,7 | 6,1 | 3,1 | 0,9 | 0,4 | 1,7 | 0,6 |
| Мангистауская | 15,4 | 8,7 | 47,0 | 34,4 | 2,6 | 0,5 | 6,7 | 4,7 | 0,7 | 0,0 | 1,3 | 0,8 |
| Павлодарская | 6,6 | 1,5 | 28,0 | 9,7 | 2,0 | 0,3 | 6,6 | 1,9 | 0,7 | 0,1 | 2,1 | 0,5 |
| Северо-Казахстанская | 3,7 | 2,4 | 17,0 | 12,2 | 0,6 | 0,5 | 2,8 | 2,0 | 0,2 | 0,1 | 0,8 | 0,6 |
| Южно-Казахстанская | 17,0 | 8,8 | 26,4 | 15,8 | 3,3 | 1,6 | 4,1 | 1,9 | 1,0 | 0,6 | 1,1 | 0,4 |
| г. Астана | 1,1 | 1,1 | - | - | 0,4 | 0,2 | - | - | 0,2 | - | - | - |
| г. Алматы | 2,8 | 0,3 | - | - | 0,4 | - | - | - | 0,1 | - | - | - |

* Данные получены с использованием шкалы эквивалентности доходов.

6.10 Доля низкодоходного населения в зависимости от размера домохозяйства*

| | 2004 | | | 2005 | | |
|-------------------------------|--|----------------------------------|--|--|----------------------------------|--|
| | Общая численность населения в выборочной совокупности, человек | Доля населения с доходами ниже | | Общая численность населения в выборочной совокупности, человек | Доля населения с доходами ниже | |
| | | величины прожиточного минимума % | стоимости продовольственной корзины, % | | величины прожиточного минимума % | стоимости продовольственной корзины, % |
| Домашние хозяйства, состоящие | | | | | | |
| из 1 лица | 1406 | 0,6 | 0,1 | 1398 | 0,1 | - |
| из 2 лиц | 4890 | 1,3 | 0,3 | 4956 | 1,3 | 0,2 |
| из 3 лиц | 7653 | 3,2 | 0,4 | 7644 | 1,8 | 0,2 |
| из 4 лиц | 10136 | 5,4 | 1,1 | 9944 | 3,9 | 0,2 |
| из 5 и более лиц | 15998 | 35,0 | 9,7 | 15094 | 21,4 | 3,9 |

* Данные получены с использованием шкалы эквивалентности доходов.

**6.11 Доля населения с доходами ниже прожиточного минимума
в зависимости от размера домохозяйства по регионам ***

в процентах

| | Всего население с доходами ниже величины прожиточного минимума | 2004 | | | | |
|-----------------------------|--|--|----------|----------|----------|------------------|
| | | доля населения с доходами ниже величины прожиточного минимума в домохозяйствах, состоящих: | | | | |
| | | из 1 лица | из 2 лиц | из 3 лиц | из 4 лиц | из 5 и более лиц |
| Республика Казахстан | 100,0 | 0,1 | 1,0 | 3,8 | 8,5 | 86,6 |
| Акмолинская | 100,0 | 1,0 | 2,6 | 13,5 | 12,9 | 70,0 |
| Актюбинская | 100,0 | - | 0,8 | 1,2 | 9,6 | 88,4 |
| Алматинская | 100,0 | - | - | 1,4 | 3,7 | 94,9 |
| Атырауская | 100,0 | - | 0,6 | 1,7 | 11,5 | 86,2 |
| Восточно-Казахстанская | 100,0 | 0,2 | 2,1 | 6,9 | 17,6 | 73,2 |
| Жамбылская | 100,0 | - | - | 1,2 | 2,4 | 96,4 |
| Западно-Казахстанская | 100,0 | - | - | 1,3 | 0,0 | 98,7 |
| Карагандинская | 100,0 | 0,2 | 1,4 | 4,8 | 6,5 | 87,1 |
| Костанайская | 100,0 | 0,2 | 2,6 | 6,2 | 14,3 | 76,7 |
| Кызылординская | 100,0 | - | - | 2,7 | 7,2 | 90,1 |
| Мангистауская | 100,0 | - | - | 0,0 | 3,7 | 96,3 |
| Павлодарская | 100,0 | - | 0,7 | 4,0 | 28,2 | 67,1 |
| Северо-Казахстанская | 100,0 | 0,9 | 3,8 | 19,7 | 22,5 | 53,1 |
| Южно-Казахстанская | 100,0 | - | - | 0,2 | 1,6 | 98,2 |
| г. Астана | 100,0 | - | 25,0 | - | - | 75,0 |
| г. Алматы | 100,0 | - | 7,6 | 7,6 | 5,1 | 79,7 |

продолжение

| | Всего население с доходами ниже величины прожиточного минимума | 2005 | | | | |
|-----------------------------|--|--|----------|----------|----------|------------------|
| | | доля населения с доходами ниже величины прожиточного минимума в домохозяйствах, состоящих: | | | | |
| | | из 1 лица | из 2 лиц | из 3 лиц | из 4 лиц | из 5 и более лиц |
| Республика Казахстан | 100,0 | 0,1 | 1,7 | 3,5 | 10,2 | 84,5 |
| Акмолинская | 100,0 | 0,5 | 7,3 | 13,8 | 22,0 | 56,4 |
| Актюбинская | 100,0 | - | 0,9 | 2,8 | 13,3 | 83,0 |
| Алматинская | 100,0 | - | - | 4,5 | 11,9 | 83,6 |
| Атырауская | 100,0 | - | 1,3 | 2,0 | 9,4 | 87,3 |
| Восточно-Казахстанская | 100,0 | - | 1,3 | 9,9 | 13,2 | 75,6 |
| Жамбылская | 100,0 | - | - | - | 12,7 | 87,3 |
| Западно-Казахстанская | 100,0 | - | - | 2,1 | 11,0 | 86,9 |
| Карагандинская | 100,0 | - | 3,1 | 1,2 | 13,9 | 81,8 |
| Костанайская | 100,0 | - | 2,2 | 4,9 | 13,0 | 79,9 |
| Кызылординская | 100,0 | - | - | - | 5,9 | 94,1 |
| Мангистауская | 100,0 | - | - | - | 2,9 | 97,1 |
| Павлодарская | 100,0 | - | 2,1 | 3,2 | 12,6 | 82,1 |

продолжение

| | Всего население с доходами ниже величины прожиточного минимума | 2005 | | | | |
|----------------------|--|--|----------|----------|----------|------------------|
| | | доля населения с доходами ниже величины прожиточного минимума в домохозяйствах, состоящих: | | | | |
| | | из 1 лица | из 2 лиц | из 3 лиц | из 4 лиц | из 5 и более лиц |
| Северо-Казахстанская | 100,0 | 0,7 | 7,1 | 12,8 | 8,5 | 70,9 |
| Южно-Казахстанская | 100,0 | - | 0,5 | 0,4 | 3,3 | 95,8 |
| г. Астана | 100,0 | - | 25,0 | - | - | 75,0 |
| г. Алматы | 100,0 | - | 44,4 | - | - | 55,6 |

* Данные получены с использованием шкалы эквивалентности доходов.

6.12 Доля населения с доходами ниже стоимости продовольственной корзины в зависимости от размера домохозяйства по регионам*

в процентах

| | Всего население с доходами ниже стоимости продовольственной корзины | 2004 | | | | |
|-----------------------------|---|---|----------|----------|----------|------------------|
| | | доля населения с доходами ниже стоимости продовольственной корзины в домохозяйствах, состоящих: | | | | |
| | | из 1 лица | из 2 лиц | из 3 лиц | из 4 лиц | из 5 и более лиц |
| Республика Казахстан | 100,0 | 0,1 | 0,7 | 1,6 | 6,3 | 91,3 |
| Акмолинская | 100,0 | - | 1,9 | 5,7 | 7,5 | 84,9 |
| Актюбинская | 100,0 | - | - | - | 13,2 | 86,8 |
| Алматинская | 100,0 | - | - | - | 3,9 | 96,1 |
| Атырауская | 100,0 | - | - | - | 5,8 | 94,2 |
| Восточно-Казахстанская | 100,0 | - | 2,4 | 5,3 | 11,8 | 80,5 |
| Жамбылская | 100,0 | - | - | - | - | 100,0 |
| Западно-Казахстанская | 100,0 | - | - | - | - | 100,0 |
| Карагандинская | 100,0 | - | 2,5 | - | 2,5 | 95,0 |
| Костанайская | 100,0 | - | - | 1,3 | 10,6 | 88,1 |
| Кызылординская | 100,0 | - | - | 3,7 | - | 96,3 |
| Мангистауская | 100,0 | - | - | - | - | 100,0 |
| Павлодарская | 100,0 | - | - | - | 15,9 | 84,1 |
| Северо-Казахстанская | 100,0 | 2,2 | 4,4 | 13,3 | 8,9 | 71,2 |
| Южно-Казахстанская | 100,0 | - | - | - | 1,7 | 98,3 |
| г. Астана | 100,0 | - | - | - | - | 100,0 |
| г. Алматы | 100,0 | - | - | - | - | 100,0 |

продолжение

| | Всего население с доходами ниже стоимости продовольственной корзины | 2005 | | | | |
|-----------------------------|---|---|----------|----------|----------|------------------|
| | | доля населения с доходами ниже стоимости продовольственной корзины в домохозяйствах, состоящих: | | | | |
| | | из 1 лица | из 2 лиц | из 3 лиц | из 4 лиц | из 5 и более лиц |
| Республика Казахстан | 100,0 | - | 1,3 | 2,4 | 3,8 | 92,5 |
| Акмолинская | 100,0 | - | 5,9 | 13,2 | - | 80,9 |
| Актюбинская | 100,0 | - | - | - | 7,7 | 92,3 |
| Алматинская | 100,0 | - | - | - | - | 100,0 |
| Атырауская | 100,0 | - | - | - | - | 100,0 |
| Восточно-Казахстанская | 100,0 | - | - | 4,3 | 5,8 | 89,9 |
| Жамбылская | 100,0 | - | - | - | - | 100,0 |
| Западно-Казахстанская | 100,0 | - | - | - | - | 100,0 |
| Карагандинская | 100,0 | - | - | - | - | 100,0 |
| Костанайская | 100,0 | - | 1,8 | - | 14,7 | 83,5 |
| Кызылординская | 100,0 | - | - | - | - | 100,0 |
| Мангистауская | 100,0 | - | - | - | - | - |
| Павлодарская | 100,0 | - | - | - | - | 100,0 |
| Северо-Казахстанская | 100,0 | - | 13,3 | 20,0 | - | 66,7 |
| Южно-Казахстанская | 100,0 | - | - | - | - | 100,0 |
| г. Астана | 100,0 | - | - | - | - | - |
| г. Алматы | 100,0 | - | - | - | - | - |

* Данные получены с использованием шкалы эквивалентности доходов.

6.13 Распределение домохозяйств и населения в них по размеру среднедушевого дохода в 2004 году*

в процентах

| | Число обследуемых домохозяйств | В них населения | Домохозяйства, состоящие | | | | | Домохозяйства, имеющие детей в возрасте до 16 лет | | | | |
|--|--------------------------------|-----------------|--------------------------|----------|----------|----------|------------------|---|--------------|------------|------------|--------------------|
| | | | из 1 лица | из 2 лиц | из 3 лиц | из 4 лиц | из 5 и более лиц | всего | в том числе | | | |
| | | | | | | | | | с 1 ребенком | с 2 детьми | с 3 детьми | с 4 и более детьми |
| Всего | 100,0 | 100,0 | 100,0 | 100,0 | 100,0 | 100,0 | 100,0 | 100,0 | 100,0 | 100,0 | 100,0 | 100,0 |
| в т.ч. | | | | | | | | | | | | |
| со среднедушевым доходом, использованным на потребление в месяц, тенге до 1000 | - | - | - | - | - | - | - | - | - | - | - | - |
| 1001 – 2000 | 0,3 | 0,6 | - | - | 0,1 | 0,2 | 1,2 | 0,6 | 0,2 | 0,5 | 1,7 | 3,5 |
| 2001 – 3000 | 2,1 | 3,5 | - | 0,2 | 0,9 | 1,6 | 6,6 | 3,6 | 1,2 | 3,7 | 8,6 | 17,0 |
| 3001 – 4000 | 6,2 | 9,7 | 0,1 | 0,6 | 3,0 | 5,6 | 18,0 | 10,4 | 4,9 | 11,3 | 22,9 | 33,2 |

продолжение

| | Число обслу- дую- емых домо- хозяйств | В них на- селе- ния | Домохозяйства, состоящие | | | | | Домохозяйства, имеющие детей в возрасте до 16 лет | | | | | |
|---------------|--|---------------------------|--------------------------|-------------|-------------|-------------|------------------------|--|------------------------|--------------------|--------------------|-------------------------------|--|
| | | | из 1 лица | из 2 лиц | из 3 лиц | из 4 лиц | из 5 и более лиц | всего | в том числе | | | | |
| | | | | | | | | | с 1 ре- бен- ком | с 2 деть- ми | с 3 деть- ми | с 4 и более деть- ми | |
| 4001 – 5000 | 9,1 | 12,7 | 0,4 | 2,3 | 5,4 | 11,1 | 21,2 | 14,2 | 9,6 | 16,3 | 23,6 | 27,0 | |
| 5001 – 6000 | 10,1 | 12,5 | 0,9 | 4,8 | 8,6 | 13,8 | 17,1 | 13,7 | 11,4 | 16,5 | 17,1 | 11,0 | |
| 6001 – 7000 | 9,3 | 10,5 | 2,6 | 5,4 | 10,2 | 13,9 | 11,2 | 11,9 | 12,1 | 13,8 | 9,1 | 3,9 | |
| 7001 – 8000 | 8,5 | 8,5 | 3,8 | 9,1 | 10,0 | 11,0 | 6,9 | 8,9 | 10,5 | 8,5 | 6,3 | 1,4 | |
| 8001 – 9000 | 8,4 | 7,9 | 6,2 | 9,9 | 9,8 | 9,4 | 5,9 | 8,1 | 10,0 | 7,4 | 4,7 | 0,4 | |
| 9001 – 10000 | 7,5 | 6,4 | 8,2 | 8,8 | 10,3 | 7,9 | 3,1 | 6,1 | 8,1 | 5,3 | 1,4 | 0,4 | |
| 10001 – 11000 | 6,7 | 5,3 | 10,0 | 10,0 | 7,8 | 5,2 | 2,4 | 4,6 | 6,0 | 4,0 | 1,4 | 0,7 | |
| 11001 – 12000 | 5,5 | 4,3 | 7,4 | 8,9 | 6,3 | 4,6 | 1,6 | 3,9 | 5,2 | 3,1 | 1,3 | 0,4 | |
| 12001 – 13000 | 4,7 | 3,5 | 9,1 | 6,5 | 5,7 | 3,3 | 1,3 | 3,1 | 4,6 | 2,2 | 0,3 | - | |
| 13001 – 14000 | 4,0 | 2,9 | 7,8 | 5,7 | 4,6 | 2,8 | 0,9 | 2,1 | 3,1 | 1,6 | 0,1 | 0,4 | |
| 14001 – 15000 | 3,0 | 2,1 | 6,5 | 4,6 | 3,0 | 2,1 | 0,5 | 1,7 | 2,5 | 1,3 | 0,1 | - | |
| 15001 – 16000 | 2,4 | 1,7 | 5,4 | 3,3 | 3,1 | 1,4 | 0,5 | 1,5 | 2,3 | 0,8 | 0,1 | 0,7 | |
| 16001 – 17000 | 2,1 | 1,4 | 5,3 | 3,2 | 2,5 | 0,9 | 0,3 | 1,0 | 1,5 | 0,5 | 0,6 | - | |
| 17001 – 18000 | 1,7 | 1,1 | 3,3 | 3,4 | 1,3 | 0,7 | 0,4 | 1,0 | 1,5 | 0,6 | 0,1 | - | |
| 18001 – 19000 | 1,4 | 1,0 | 2,7 | 2,2 | 1,4 | 1,0 | 0,3 | 0,7 | 1,0 | 0,7 | 0,1 | - | |
| 19001 – 20000 | 1,1 | 0,7 | 2,6 | 2,0 | 0,8 | 0,6 | 0,1 | 0,4 | 0,6 | 0,1 | 0,1 | - | |
| 20001 – 21000 | 1,0 | 0,7 | 2,4 | 1,8 | 1,1 | 0,4 | 0,1 | 0,5 | 0,8 | 0,2 | - | - | |
| 21001 – 22000 | 0,8 | 0,5 | 2,0 | 1,3 | 0,8 | 0,5 | 0,1 | 0,4 | 0,6 | 0,4 | - | - | |
| 22001 – 23000 | 0,5 | 0,4 | 1,2 | 0,9 | 0,7 | 0,3 | - | 0,3 | 0,4 | 0,2 | - | - | |
| 23001 – 24000 | 0,5 | 0,3 | 1,4 | 0,6 | 0,4 | 0,3 | 0,1 | 0,2 | 0,3 | 0,2 | 0,1 | - | |
| 24001 – 25000 | 0,5 | 0,3 | 1,4 | 0,7 | 0,4 | 0,2 | 0,0 | 0,2 | 0,3 | 0,1 | - | - | |
| свыше 25000 | 2,6 | 1,5 | 9,3 | 3,8 | 1,8 | 1,2 | 0,2 | 0,9 | 1,3 | 0,7 | 0,3 | - | |

* Без шкалы эквивалентности, по сложившимся доходам.

6.14 Распределение домохозяйств и населения в них по размеру среднедушевого дохода в 2005 году*

в процентах

| | Число обслу- дую- емых домо- хозяйств | В них на- селе- ния | Домохозяйства, состоящие | | | | | Домохозяйства, имеющие детей в возрасте до 16 лет | | | | | |
|--|--|---------------------------|--------------------------|-------------|-------------|-------------|------------------------|--|------------------------|--------------------|--------------------|-------------------------------|--|
| | | | из 1 лица | из 2 лиц | из 3 лиц | из 4 лиц | из 5 и более лиц | всего | в том числе | | | | |
| | | | | | | | | | с 1 ре- бен- ком | с 2 деть- ми | с 3 деть- ми | с 4 и более деть- ми | |
| Всего | 100,0 | 100,0 | 100,0 | 100,0 | 100,0 | 100,0 | 100,0 | 100,0 | 100,0 | 100,0 | 100,0 | 100,0 | |
| в т.ч. | | | | | | | | | | | | | |
| со среднеду- шевым дохо- дом, исполь- зованным на потребление в месяц, тенге до 1000 | - | - | - | - | - | - | - | - | - | - | - | - | |
| 1001 – 2000 | 0,1 | 0,1 | - | - | - | - | 0,4 | 0,2 | - | 0,2 | 0,6 | 0,8 | |

продолжение

| | Число обс- леду- емых домо- хо- зяйств | В них на- се- ле- ния | Домохозяйства, состоящие | | | | | Домохозяйства, имеющие детей в возрасте до 16 лет | | | | |
|---------------|--|-----------------------------------|--------------------------|-------------|-------------|-------------|------------------------|--|------------------------|--------------------|--------------------|-------------------------------|
| | | | из 1 лица | из 2 лиц | из 3 лиц | из 4 лиц | из 5 и более лиц | всего | в том числе | | | |
| | | | | | | | | | с 1 ре- бен- ком | с 2 деть- ми | с 3 деть- ми | с 4 и более деть- ми |
| 2001 – 3000 | 0,9 | 1,5 | - | 0,2 | 0,3 | 0,4 | 3,0 | 1,5 | 0,8 | 1,3 | 3,0 | 8,6 |
| 3001 – 4000 | 3,5 | 6,0 | - | 0,1 | 0,9 | 3,0 | 11,8 | 6,4 | 2,3 | 6,6 | 15,3 | 30,6 |
| 4001 – 5000 | 6,5 | 9,9 | 0,1 | 0,9 | 3,5 | 7,6 | 17,4 | 11,2 | 6,6 | 13,3 | 19,8 | 28,0 |
| 5001 – 6000 | 8,3 | 11,2 | 0,3 | 2,7 | 6,6 | 9,7 | 18,2 | 12,9 | 10,1 | 14,9 | 20,3 | 16,7 |
| 6001 – 7000 | 8,6 | 10,5 | 0,9 | 4,0 | 8,5 | 12,4 | 13,6 | 11,8 | 10,5 | 14,4 | 12,3 | 6,2 |
| 7001 – 8000 | 7,8 | 8,6 | 3,2 | 5,4 | 7,8 | 12,1 | 8,7 | 9,5 | 9,2 | 11,1 | 8,6 | 2,3 |
| 8001 – 9000 | 7,9 | 8,1 | 3,1 | 7,3 | 9,8 | 10,4 | 6,5 | 8,8 | 10,3 | 8,1 | 6,2 | 2,0 |
| 9001 – 10000 | 7,6 | 7,5 | 4,7 | 7,8 | 8,7 | 9,9 | 5,7 | 7,5 | 8,5 | 7,7 | 4,5 | 1,6 |
| 10001 – 11000 | 6,7 | 5,9 | 6,2 | 8,7 | 8,1 | 6,9 | 3,4 | 5,9 | 7,5 | 5,0 | 3,0 | 0,8 |
| 11001 – 12000 | 6,2 | 5,1 | 7,8 | 8,4 | 7,8 | 4,8 | 2,9 | 4,6 | 6,0 | 3,8 | 1,9 | 0,4 |
| 12001 – 13000 | 5,3 | 4,2 | 7,2 | 7,9 | 6,2 | 4,2 | 1,9 | 3,7 | 5,5 | 2,4 | 0,6 | 0,8 |
| 13001 – 14000 | 5,0 | 3,8 | 7,7 | 7,3 | 5,8 | 3,7 | 1,6 | 3,2 | 4,6 | 2,2 | 1,1 | - |
| 14001 – 15000 | 4,3 | 3,3 | 6,7 | 6,2 | 4,8 | 3,5 | 1,2 | 2,7 | 3,7 | 2,2 | 0,5 | 0,4 |
| 15001 – 16000 | 3,4 | 2,5 | 7,2 | 4,1 | 4,3 | 2,5 | 0,7 | 2,1 | 2,6 | 2,0 | 0,5 | - |
| 16001 – 17000 | 2,4 | 1,6 | 4,9 | 4,1 | 2,6 | 1,3 | 0,3 | 1,2 | 2,0 | 0,5 | - | - |
| 17001 – 18000 | 2,3 | 1,6 | 5,4 | 3,1 | 2,6 | 1,3 | 0,5 | 1,2 | 1,6 | 0,9 | 0,3 | - |
| 18001 – 19000 | 1,9 | 1,3 | 4,5 | 3,2 | 1,7 | 1,0 | 0,3 | 0,8 | 1,3 | 0,2 | 0,3 | - |
| 19001 – 20000 | 1,7 | 1,2 | 3,9 | 2,5 | 1,8 | 1,1 | 0,4 | 0,9 | 1,1 | 0,8 | - | 0,8 |
| 20001 – 21000 | 1,3 | 0,9 | 3,1 | 2,1 | 1,3 | 0,6 | 0,3 | 0,6 | 0,9 | 0,3 | 0,3 | - |
| 21001 – 22000 | 1,3 | 0,9 | 3,4 | 2,0 | 1,1 | 1,0 | 0,1 | 0,6 | 0,8 | 0,5 | - | - |
| 22001 – 23000 | 0,9 | 0,6 | 2,2 | 1,3 | 0,7 | 0,6 | 0,2 | 0,4 | 0,6 | 0,4 | 0,2 | - |
| 23001 – 24000 | 0,8 | 0,5 | 1,8 | 1,8 | 0,8 | 0,2 | 0,2 | 0,3 | 0,5 | 0,1 | - | - |
| 24001 – 25000 | 0,6 | 0,4 | 1,6 | 1,0 | 0,6 | 0,3 | 0,1 | 0,3 | 0,5 | 0,1 | 0,2 | - |
| свыше 25000 | 4,7 | 2,8 | 14,1 | 7,9 | 3,7 | 1,5 | 0,6 | 1,7 | 2,5 | 1,0 | 0,5 | - |

* Без шкалы эквивалентности, по сложившимся доходам.

**6.15 Распределение населения в обследуемых домохозяйствах
по размеру среднедушевого дохода по регионам***

в процентах

| | Республика Казахстан | | Акмолинская | | Актюбинская | | Алматинская | | Атырауская | | Восточно-Казахстанская | | Жамбылская | | Западно-Казахстанская | |
|--|----------------------|-------|-------------|-------|-------------|-------|-------------|-------|------------|-------|------------------------|-------|------------|-------|-----------------------|-------|
| | 2004 | 2005 | 2004 | 2005 | 2004 | 2005 | 2004 | 2005 | 2004 | 2005 | 2004 | 2005 | 2004 | 2005 | 2004 | 2005 |
| Всего | 100,0 | 100,0 | 100,0 | 100,0 | 100,0 | 100,0 | 100,0 | 100,0 | 100,0 | 100,0 | 100,0 | 100,0 | 100,0 | 100,0 | 100,0 | 100,0 |
| в т.ч. | | | | | | | | | | | | | | | | |
| со среднедушевым доходом, использованным на потребление в месяц, тенге | | | | | | | | | | | | | | | | |
| до 1000 | - | - | - | - | - | - | - | - | - | - | - | - | - | - | - | - |
| 1001 – 2000 | 0,6 | 0,1 | 0,4 | 0,3 | 0,5 | - | - | - | 0,6 | - | 0,4 | 0,3 | 0,5 | - | - | - |
| 2001 – 3000 | 3,8 | 1,5 | 3,5 | 2,1 | 4,2 | 1,3 | 2,6 | 0,7 | 3,8 | 0,4 | 3,5 | 1,4 | 4,2 | 2,8 | 2,6 | 1,8 |
| 3001 – 4000 | 9,5 | 6,0 | 8,7 | 5,0 | 12,9 | 5,2 | 5,4 | 4,7 | 9,5 | 7,0 | 8,7 | 4,0 | 12,9 | 10,0 | 5,4 | 5,5 |
| 4001 – 5000 | 10,7 | 9,9 | 9,8 | 7,7 | 15,5 | 8,4 | 12,6 | 9,9 | 10,7 | 11,9 | 9,8 | 5,7 | 15,5 | 14,7 | 12,6 | 9,7 |
| 5001 – 6000 | 16,8 | 11,3 | 9,7 | 10,4 | 20,0 | 7,9 | 12,6 | 11,8 | 16,8 | 14,4 | 9,7 | 8,7 | 20,0 | 17,9 | 12,6 | 10,8 |
| 6001 – 7000 | 8,0 | 10,5 | 8,4 | 10,0 | 17,0 | 6,7 | 11,4 | 12,5 | 8,0 | 11,9 | 8,4 | 8,4 | 17,0 | 16,7 | 11,4 | 10,5 |
| 7001 – 8000 | 11,1 | 8,6 | 9,5 | 9,3 | 9,5 | 7,8 | 9,7 | 9,5 | 11,1 | 7,9 | 9,5 | 9,7 | 9,5 | 11,4 | 9,7 | 8,6 |
| 8001 – 9000 | 7,8 | 8,0 | 7,4 | 8,7 | 6,6 | 9,1 | 7,9 | 9,8 | 7,8 | 6,5 | 7,4 | 7,2 | 6,6 | 7,5 | 7,9 | 8,8 |
| 9001 – 10000 | 5,9 | 7,5 | 8,1 | 7,9 | 4,1 | 6,6 | 8,6 | 8,6 | 5,9 | 9,2 | 8,1 | 8,2 | 4,1 | 5,7 | 8,6 | 9,6 |
| 10001 – 11000 | 6,0 | 5,9 | 6,1 | 6,4 | 2,6 | 6,6 | 5,8 | 8,3 | 6,0 | 4,3 | 6,1 | 7,4 | 2,6 | 5,1 | 5,8 | 4,7 |
| 11001 – 12000 | 4,5 | 5,1 | 4,9 | 5,3 | 2,5 | 6,5 | 3,9 | 5,0 | 4,5 | 2,6 | 4,9 | 6,1 | 2,5 | 2,1 | 3,9 | 6,3 |
| 12001 – 13000 | 1,6 | 4,2 | 4,6 | 3,9 | 1,0 | 5,2 | 3,1 | 3,7 | 1,6 | 2,0 | 4,6 | 4,6 | 1,0 | 2,0 | 3,1 | 5,0 |
| 13001 – 14000 | 1,2 | 3,8 | 2,8 | 3,2 | 1,3 | 4,0 | 3,9 | 3,5 | 1,2 | 6,8 | 2,8 | 4,8 | 1,3 | 1,3 | 3,9 | 5,3 |
| 14001 – 15000 | 0,8 | 3,3 | 3,0 | 5,2 | 0,5 | 4,3 | 3,2 | 2,6 | 0,8 | 2,1 | 3,0 | 3,8 | 0,5 | 0,7 | 3,2 | 1,6 |
| 15001 – 16000 | 2,5 | 2,5 | 1,9 | 2,5 | 0,2 | 3,4 | 1,1 | 1,9 | 2,5 | 2,5 | 1,9 | 3,5 | 0,2 | 0,6 | 1,1 | 2,5 |
| 16001 – 17000 | 1,2 | 1,6 | 2,3 | 1,1 | 0,6 | 2,5 | 1,6 | 1,5 | 1,2 | 1,0 | 2,3 | 1,8 | 0,6 | 0,6 | 1,6 | 1,9 |
| 17001 – 18000 | 1,5 | 1,6 | 2,2 | 1,5 | 0,3 | 3,7 | 1,3 | 0,9 | 1,5 | 1,2 | 2,2 | 2,1 | 0,3 | 0,2 | 1,3 | 1,3 |
| 18001 – 19000 | 0,9 | 1,3 | 0,9 | 1,0 | 0,1 | 1,2 | 1,1 | 0,8 | 0,9 | 1,3 | 0,9 | 1,3 | 0,1 | 0,4 | 1,1 | 1,2 |
| 19001 – 20000 | 0,6 | 1,2 | 1,0 | 1,7 | 0,0 | 2,1 | 1,5 | 0,6 | 0,6 | 0,8 | 1,0 | 2,0 | 0,0 | 0,0 | 1,5 | 0,6 |
| 20001 – 21000 | 0,8 | 0,9 | 0,8 | 0,5 | 0,3 | 1,6 | 0,6 | 0,2 | 0,8 | 0,8 | 0,8 | 1,8 | 0,3 | - | 0,6 | 1,1 |

Уровень жизни населения в Казахстане

продолжение

| | Республика Казахстан | | Акмолинская | | Актюбинская | | Алматинская | | Атырауская | | Восточно-Казахстанская | | Жамбылская | | Западно-Казахстанская | |
|---------------|----------------------|------|-------------|------|-------------|------|-------------|------|------------|------|------------------------|------|------------|------|-----------------------|------|
| | 2004 | 2005 | 2004 | 2005 | 2004 | 2005 | 2004 | 2005 | 2004 | 2005 | 2004 | 2005 | 2004 | 2005 | 2004 | 2005 |
| 21001 - 22000 | 1,3 | 0,9 | 0,8 | 0,6 | - | 1,2 | 0,6 | 0,7 | 1,3 | 0,3 | 0,8 | 1,5 | - | 0,1 | 0,6 | 0,6 |
| 22001 - 23000 | 0,3 | 0,6 | 0,5 | 1,1 | 0,0 | 1,1 | 0,2 | 0,6 | 0,3 | 1,1 | 0,5 | 0,7 | 0,0 | - | 0,2 | 0,6 |
| 23001 - 24000 | 1,3 | 0,5 | 0,5 | 1,1 | - | 0,4 | 0,5 | 0,4 | 1,3 | - | 0,5 | 0,7 | - | - | 0,5 | 0,1 |
| 24001 - 25000 | - | 0,4 | 0,3 | 0,5 | - | 0,3 | - | 0,2 | - | 0,3 | 0,3 | 0,5 | - | - | - | 0,2 |
| свыше 25000 | 1,3 | 2,8 | 1,9 | 3,0 | 0,3 | 2,9 | 0,8 | 1,7 | 1,3 | 3,7 | 1,9 | 3,8 | 0,3 | 0,2 | 0,8 | 1,7 |

продолжение

| | Карагандинская | | Костанайская | | Кызылординская | | Мангистауская | | Павлодарская | | Северо-Казахстанская | | Южно-Казахстанская | | г. Астана | | г. Алматы | |
|--|----------------|-------|--------------|-------|----------------|-------|---------------|-------|--------------|-------|----------------------|-------|--------------------|-------|-----------|-------|-----------|-------|
| | 2004 | 2005 | 2004 | 2005 | 2004 | 2005 | 2004 | 2005 | 2004 | 2005 | 2004 | 2005 | 2004 | 2005 | 2004 | 2005 | 2004 | 2005 |
| Всего | 100,0 | 100,0 | 100,0 | 100,0 | 100,0 | 100,0 | 100,0 | 100,0 | 100,0 | 100,0 | 100,0 | 100,0 | 100,0 | 100,0 | 100,0 | 100,0 | 100,0 | 100,0 |
| в т.ч. | | | | | | | | | | | | | | | | | | |
| со среднедушевым доходом, использованным на потребление в месяц, тенге | | | | | | | | | | | | | | | | | | |
| до 1000 | - | - | 2,7 | - | 0,8 | - | - | - | - | - | - | - | - | - | - | - | - | - |
| 1001 – 2000 | 2,9 | 0,2 | 8,0 | 0,2 | 9,6 | - | - | - | - | 0,8 | 0,3 | 0,7 | 0,3 | - | - | - | - | - |
| 2001 – 3000 | 6,6 | 1,1 | 9,8 | 4,6 | 23,7 | 1,1 | 1,9 | - | 2,3 | 0,9 | 2,5 | 0,6 | 4,6 | 1,8 | 0,8 | - | - | - |
| 3001 – 4000 | 9,2 | 3,6 | 13,7 | 6,4 | 18,3 | 11,1 | 10,2 | - | 8,6 | 3,4 | 11,1 | 4,6 | 18,5 | 12,8 | 0,3 | 0,9 | 0,6 | - |
| 4001 – 5000 | 10,5 | 5,5 | 11,0 | 10,3 | 15,0 | 17,1 | 10,7 | 4,0 | 5,6 | 4,4 | 9,0 | 9,9 | 27,6 | 21,0 | - | - | 2,9 | 0,5 |
| 5001 – 6000 | 9,8 | 8,3 | 7,5 | 11,6 | 9,8 | 17,0 | 12,6 | 10,8 | 9,3 | 6,9 | 10,8 | 6,9 | 17,0 | 19,1 | 1,6 | 0,8 | 4,7 | 2,5 |
| 6001 – 7000 | 9,2 | 8,7 | 7,7 | 10,3 | 6,4 | 16,4 | 8,1 | 9,8 | 8,9 | 8,2 | 12,4 | 10,4 | 10,4 | 13,5 | 3,2 | 2,0 | 7,4 | 3,8 |
| 7001 – 8000 | 7,4 | 9,4 | 6,7 | 7,7 | 5,6 | 7,5 | 11,7 | 5,1 | 10,4 | 7,8 | 8,6 | 8,7 | 6,5 | 8,2 | 8,5 | 1,7 | 7,3 | 7,3 |
| 8001 – 9000 | 7,9 | 8,2 | 7,2 | 7,4 | 1,4 | 6,8 | 6,4 | 6,1 | 11,9 | 9,5 | 8,6 | 9,0 | 4,6 | 7,0 | 7,8 | 2,7 | 9,1 | 10,1 |

продолжение

| | Караган- динская | | Костанай- ская | | Кызыл- ординская | | Мангистау- ская | | Павлодар- ская | | Северо-Ка- захстанская | | Южно-Ка- захстанская | | г. Астана | | г. Алматы | |
|---------------|---------------------|------|-------------------|------|---------------------|------|--------------------|------|-------------------|------|---------------------------|------|-------------------------|------|-----------|------|-----------|------|
| | 2004 | 2005 | 2004 | 2005 | 2004 | 2005 | 2004 | 2005 | 2004 | 2005 | 2004 | 2005 | 2004 | 2005 | 2004 | 2005 | 2004 | 2005 |
| 9001 – 10000 | 8,2 | 8,2 | 5,9 | 6,3 | 1,6 | 7,7 | 6,7 | 7,3 | 7,9 | 10,0 | 7,2 | 7,4 | 3,2 | 5,0 | 5,6 | 6,3 | 8,9 | 8,5 |
| 10001 – 11000 | 4,7 | 5,5 | 3,9 | 5,0 | 1,9 | 3,1 | 6,3 | 5,9 | 9,0 | 8,2 | 5,9 | 7,8 | 2,0 | 2,8 | 8,4 | 6,3 | 7,1 | 8,0 |
| 11001 – 12000 | 5,3 | 5,9 | 3,2 | 5,7 | 1,5 | 4,2 | 6,3 | 6,1 | 5,1 | 7,7 | 5,2 | 6,6 | 1,4 | 2,1 | 5,8 | 6,3 | 9,5 | 8,0 |
| 12001 – 13000 | 4,0 | 5,5 | 3,2 | 4,0 | 1,0 | 1,9 | 3,4 | 9,8 | 6,1 | 6,8 | 4,1 | 5,2 | 0,9 | 2,0 | 5,8 | 3,0 | 6,7 | 6,5 |
| 13001 – 14000 | 2,6 | 6,0 | 1,8 | 3,4 | 0,3 | 1,0 | 3,8 | 6,4 | 3,0 | 4,5 | 3,7 | 4,7 | 0,6 | 0,9 | 6,1 | 5,4 | 6,6 | 6,4 |
| 14001 – 15000 | 1,8 | 4,0 | 1,7 | 4,3 | 0,4 | 1,3 | 1,4 | 5,8 | 2,7 | 5,0 | 2,7 | 3,6 | 0,5 | 0,8 | 4,0 | 6,8 | 5,0 | 6,7 |
| 15001 – 16000 | 2,0 | 3,3 | 1,1 | 2,1 | 0,3 | 0,4 | 2,1 | 3,8 | 1,9 | 2,8 | 2,0 | 3,8 | 0,4 | 0,3 | 3,1 | 6,3 | 4,6 | 6,1 |
| 16001 – 17000 | 1,3 | 2,5 | 1,4 | 2,3 | 0,3 | 0,1 | 1,3 | 1,7 | 2,2 | 1,5 | 0,9 | 1,8 | 0,3 | 0,2 | 4,0 | 1,5 | 2,8 | 4,5 |
| 17001 – 18000 | 1,0 | 2,1 | 0,9 | 1,9 | 0,2 | 0,4 | 1,5 | 0,9 | 1,1 | 2,6 | 0,9 | 1,0 | 0,2 | 0,2 | 2,4 | 6,0 | 2,7 | 3,9 |
| 18001 – 19000 | 0,7 | 1,4 | 0,6 | 1,3 | 0,4 | 0,8 | 0,8 | 2,2 | 0,8 | 1,5 | 1,0 | 1,8 | 0,1 | 0,5 | 5,9 | 3,3 | 3,4 | 3,0 |
| 19001 - 20000 | 1,3 | 1,5 | 0,4 | 0,6 | - | 0,5 | 0,4 | 2,6 | 0,7 | 1,7 | 0,5 | 1,2 | 0,0 | 0,5 | 1,0 | 4,8 | 2,0 | 2,3 |
| 20001 - 21000 | 0,4 | 0,9 | 0,3 | 1,0 | 0,4 | 0,4 | 1,3 | 1,5 | 0,6 | 1,1 | 0,6 | 1,0 | 0,0 | 0,2 | 1,8 | 3,0 | 1,2 | 1,8 |
| 21001 - 22000 | 0,8 | 1,5 | 0,4 | 0,4 | - | 0,1 | 0,2 | 1,6 | 0,0 | 0,9 | 0,3 | 0,3 | 0,1 | 0,1 | 1,6 | 3,5 | 1,2 | 2,2 |
| 22001 - 23000 | 0,2 | 0,8 | 0,2 | 0,1 | - | 0,7 | - | 0,9 | 0,0 | 0,6 | 0,2 | 0,4 | - | 0,2 | 1,6 | 1,8 | 1,2 | 0,9 |
| 23001 - 24000 | 0,2 | 0,6 | 0,2 | 0,4 | 0,4 | - | - | 1,3 | 0,3 | 0,6 | 0,2 | 0,7 | 0,2 | 0,1 | 2,0 | 2,1 | 0,8 | 1,3 |
| 24001 - 25000 | 2,0 | 0,8 | 0,5 | 0,3 | 0,7 | - | 2,9 | 0,5 | 0,7 | 0,7 | 0,2 | 0,6 | - | 0,1 | 3,0 | 2,3 | 0,9 | 0,7 |
| свыше 25000 | - | 4,5 | - | 2,4 | - | 0,4 | - | 5,9 | 0,9 | 2,7 | 0,6 | 1,7 | 0,2 | 0,3 | 15,7 | 23,2 | 3,4 | 5,0 |

* Без шкалы эквивалентности, по сложившимся доходам.

Уровень жизни населения в Казахстане

6.16 Доля доходов населения в обследуемых домохозяйствах, по 10-процентным (децильным) группам населения*

в процентах

| | Доля дохода населения по децильным группам | | | | | | | | | |
|------|--|------|------|------|------|------|-------|-------|-------|--------------------------------|
| | 1 (с наименьшими доходами) | 2 | 3 | 4 | 5 | 6 | 7 | 8 | 9 | 10 (с наибольшими доходами) |
| 2004 | 3,56 | 4,85 | 5,76 | 6,68 | 7,75 | 9,00 | 10,48 | 12,37 | 15,29 | 24,26 |
| 2005 | 3,60 | 4,85 | 5,77 | 6,68 | 7,79 | 9,02 | 10,45 | 12,36 | 15,14 | 24,34 |

* Без шкалы эквивалентности, по сложившимся доходам.

6.17 Доля доходов населения в обследуемых домохозяйствах, по 10-процентным (децильным) группам населения по регионам*

в процентах

| | Децильные группы в 2004 году | | | | | | | | | | Всего |
|------------------------|------------------------------|------|------|------|------|------|-------|-------|-------|-------|-------|
| | 1 | 2 | 3 | 4 | 5 | 6 | 7 | 8 | 9 | 10 | |
| Республика | | | | | | | | | | | |
| Казахстан | 3,56 | 4,85 | 5,76 | 6,68 | 7,75 | 9,00 | 10,48 | 12,37 | 15,29 | 24,26 | 100,0 |
| Акмолинская | 3,28 | 4,93 | 6,07 | 6,86 | 7,81 | 8,96 | 10,31 | 12,05 | 15,27 | 24,46 | 100,0 |
| Актюбинская | 3,24 | 4,64 | 5,84 | 7,02 | 8,13 | 9,13 | 10,66 | 12,67 | 15,31 | 23,36 | 100,0 |
| Алматинская | 4,31 | 5,67 | 6,56 | 7,37 | 8,20 | 9,22 | 10,45 | 11,85 | 14,35 | 22,02 | 100,0 |
| Атырауская | 3,38 | 4,77 | 5,90 | 6,60 | 7,61 | 8,79 | 10,10 | 11,84 | 14,98 | 26,03 | 100,0 |
| Восточно-Казахстанская | 3,32 | 4,59 | 5,62 | 6,81 | 8,00 | 9,29 | 10,66 | 12,61 | 15,53 | 23,57 | 100,0 |
| Жамбылская | 4,61 | 5,99 | 7,04 | 7,89 | 8,68 | 9,52 | 10,41 | 11,75 | 13,76 | 20,35 | 100,0 |
| Западно-Казахстанская | 3,89 | 5,15 | 6,04 | 6,97 | 8,01 | 9,16 | 10,66 | 12,24 | 15,06 | 22,82 | 100,0 |
| Карагандинская | 3,51 | 4,83 | 5,86 | 6,99 | 8,08 | 9,41 | 10,72 | 12,36 | 14,76 | 23,48 | 100,0 |
| Костанайская | 3,07 | 4,44 | 5,62 | 6,58 | 7,74 | 9,37 | 11,15 | 13,16 | 15,86 | 23,01 | 100,0 |
| Кызылординская | 4,25 | 5,33 | 6,04 | 6,84 | 7,69 | 8,80 | 9,89 | 11,44 | 13,89 | 25,83 | 100,0 |
| Мангистауская | 4,38 | 5,42 | 6,22 | 7,04 | 8,22 | 9,17 | 10,50 | 12,06 | 14,38 | 22,61 | 100,0 |
| Павлодарская | 3,56 | 5,07 | 6,45 | 7,66 | 8,79 | 9,70 | 10,91 | 12,28 | 14,36 | 21,22 | 100,0 |
| Северо-Казахстанская | 3,69 | 4,95 | 6,14 | 7,23 | 8,20 | 9,57 | 10,93 | 12,67 | 15,12 | 21,50 | 100,0 |
| Южно-Казахстанская | 4,96 | 6,39 | 7,10 | 7,72 | 8,34 | 9,06 | 10,03 | 11,55 | 13,92 | 20,93 | 100,0 |
| г. Астана | 3,76 | 4,84 | 5,69 | 6,51 | 7,45 | 8,55 | 10,25 | 12,26 | 15,29 | 25,40 | 100,0 |
| г. Алматы | 4,29 | 5,63 | 6,71 | 7,58 | 8,56 | 9,51 | 10,67 | 12,07 | 14,26 | 20,72 | 100,0 |

продолжение

| | Децильные группы в 2005 году | | | | | | | | | | Всего |
|------------------------|------------------------------|------|------|------|------|------|-------|-------|-------|-------|-------|
| | 1 | 2 | 3 | 4 | 5 | 6 | 7 | 8 | 9 | 10 | |
| Республика | | | | | | | | | | | |
| Казахстан | 3,60 | 4,85 | 5,77 | 6,68 | 7,79 | 9,02 | 10,45 | 12,36 | 15,14 | 24,34 | 100,0 |
| Акмолинская | 3,42 | 4,93 | 5,96 | 6,86 | 8,00 | 9,21 | 10,52 | 12,50 | 15,17 | 23,43 | 100,0 |
| Актюбинская | 3,39 | 4,69 | 5,87 | 7,03 | 8,13 | 9,42 | 10,85 | 12,78 | 15,40 | 22,44 | 100,0 |
| Алматинская | 4,17 | 5,42 | 6,30 | 7,23 | 8,22 | 9,28 | 10,53 | 11,87 | 14,22 | 22,76 | 100,0 |
| Атырауская | 3,90 | 4,93 | 5,73 | 6,39 | 7,36 | 8,79 | 10,07 | 12,31 | 15,09 | 25,43 | 100,0 |
| Восточно-Казахстанская | 3,40 | 4,87 | 5,96 | 6,93 | 8,05 | 9,18 | 10,52 | 12,38 | 15,18 | 23,53 | 100,0 |
| Жамбылская | 4,77 | 6,07 | 7,00 | 7,89 | 8,67 | 9,49 | 10,46 | 11,81 | 14,06 | 19,78 | 100,0 |
| Западно-Казахстанская | 3,76 | 5,11 | 6,16 | 7,10 | 8,25 | 9,41 | 10,69 | 12,50 | 14,76 | 22,26 | 100,0 |
| Карагандинская | 3,43 | 4,88 | 5,89 | 6,84 | 7,90 | 9,09 | 10,56 | 12,10 | 14,71 | 24,60 | 100,0 |
| Костанайская | 3,21 | 4,64 | 5,73 | 6,68 | 7,74 | 9,19 | 10,85 | 12,88 | 15,67 | 23,41 | 100,0 |
| Кызылординская | 4,80 | 5,87 | 6,71 | 7,34 | 8,15 | 8,88 | 10,05 | 12,03 | 14,26 | 21,91 | 100,0 |
| Мангистауская | 4,18 | 4,86 | 5,82 | 7,12 | 8,27 | 9,59 | 10,57 | 11,85 | 15,05 | 22,69 | 100,0 |
| Павлодарская | 3,71 | 5,35 | 6,52 | 7,62 | 8,52 | 9,45 | 10,68 | 12,09 | 14,44 | 21,62 | 100,0 |
| Северо-Казахстанская | 3,69 | 4,95 | 6,28 | 7,30 | 8,54 | 9,65 | 10,97 | 12,56 | 14,82 | 21,24 | 100,0 |
| Южно-Казахстанская | 4,85 | 6,02 | 6,78 | 7,48 | 8,24 | 9,04 | 10,13 | 11,70 | 13,93 | 21,83 | 100,0 |
| г. Астана | 3,59 | 4,91 | 5,73 | 6,76 | 7,54 | 8,73 | 9,89 | 11,72 | 14,84 | 26,29 | 100,0 |
| г. Алматы | 4,73 | 5,94 | 6,72 | 7,59 | 8,49 | 9,56 | 10,68 | 11,93 | 13,92 | 20,44 | 100,0 |

* Без шкалы эквивалентности, по сложившимся доходам.

6.18 Коэффициент Джини и коэффициент фондов по регионам*

| | 2004 | | | 2005 | | |
|-----------------------------|--|--|---|--|--|---|
| | Коэффициент Джини по 10 процентным (децильным) группам, индекс | Коэффициент Джини по 20 процентным (квинтильным) группам, индекс | Коэффициент фондов (соотношение 10% наиболее и 10% наименее обеспеченного населения), раз | Коэффициент Джини по 10 процентным (децильным) группам, индекс | Коэффициент Джини по 20 процентным (квинтильным) группам, индекс | Коэффициент фондов (соотношение 10% наиболее и 10% наименее обеспеченного населения), раз |
| Республика Казахстан | 0,305 | 0,291 | 6,81 | 0,304 | 0,290 | 6,75 |
| Акмолинская | 0,302 | 0,288 | 7,45 | 0,297 | 0,283 | 6,84 |
| Актюбинская | 0,300 | 0,287 | 7,23 | 0,296 | 0,283 | 6,62 |
| Алматинская | 0,256 | 0,244 | 5,11 | 0,267 | 0,254 | 5,46 |

продолжение

| | 2004 | | | 2005 | | |
|------------------------|--|--|---|--|--|---|
| | Коэффициент Джини по 10 процентным (децильным) группам, индекс | Коэффициент Джини по 20 процентным (квинтильным) группам, индекс | Коэффициент фондов (соотношение 10% наиболее и 10% наименее обеспеченного населения), раз | Коэффициент Джини по 10 процентным (децильным) группам, индекс | Коэффициент Джини по 20 процентным (квинтильным) группам, индекс | Коэффициент фондов (соотношение 10% наиболее и 10% наименее обеспеченного населения), раз |
| Атырауская | 0,313 | 0,298 | 7,71 | 0,309 | 0,294 | 6,53 |
| Восточно-Казахстанская | 0,307 | 0,293 | 7,10 | 0,296 | 0,283 | 6,92 |
| Жамбылская | 0,229 | 0,218 | 4,41 | 0,222 | 0,212 | 4,15 |
| Западно-Казахстанская | 0,280 | 0,268 | 5,87 | 0,276 | 0,264 | 5,93 |
| Карагандинская | 0,294 | 0,280 | 6,70 | 0,303 | 0,288 | 7,18 |
| Костанайская | 0,313 | 0,300 | 7,50 | 0,310 | 0,296 | 7,28 |
| Кызылординская | 0,292 | 0,275 | 6,07 | 0,248 | 0,236 | 4,57 |
| Мангистауская | 0,270 | 0,257 | 5,16 | 0,284 | 0,271 | 5,43 |
| Павлодарская | 0,262 | 0,250 | 5,96 | 0,263 | 0,250 | 5,82 |
| Северо-Казахстанская | 0,275 | 0,263 | 5,83 | 0,271 | 0,259 | 5,76 |
| Южно-Казахстанская | 0,227 | 0,216 | 4,21 | 0,242 | 0,230 | 4,50 |
| г. Астана | 0,316 | 0,301 | 6,76 | 0,306 | 0,291 | 7,32 |
| г. Алматы | 0,244 | 0,233 | 4,83 | 0,233 | 0,222 | 4,32 |

* Без шкалы эквивалентности, по сложившимся доходам.

6.19 Денежные доходы населения в обследуемых домохозяйствах по децильным группам

за год, в тенге

| | Все домохозяйства | | в том числе | | | | Домохозяйства, имеющие детей в возрасте до 16 лет | |
|--|--------------------------------------|--------------------------------------|--------------------------------------|--------------------------------------|--------------------------------------|--------------------------------------|---|--------------------------------------|
| | | | городские | | сельские | | | |
| | 10% наименее обеспеченного населения | 10% наиболее обеспеченного населения | 10% наименее обеспеченного населения | 10% наиболее обеспеченного населения | 10% наименее обеспеченного населения | 10% наиболее обеспеченного населения | 10% наименее обеспеченного населения | 10% наиболее обеспеченного населения |

2004

| | | | | | | | | |
|--|-------|--------|-------|--------|-------|--------|-------|--------|
| Денежные доходы населения (на 1 члена домохозяйства) | 35702 | 215379 | 45856 | 246721 | 30256 | 143370 | 33035 | 180287 |
| в том числе: | | | | | | | | |
| доходы от трудовой деятельности | 24632 | 174571 | 34263 | 205365 | 18896 | 106306 | 22262 | 157473 |
| из них доходы от продажи сельхозпродукции | 2043 | 5651 | 560 | 1540 | 2361 | 21669 | 1746 | 4668 |

продолжение

| | Все домохозяйства | | в том числе | | | | Домохозяйства, имеющие детей в возрасте до 16 лет | |
|--|--------------------------------------|--------------------------------------|--------------------------------------|--------------------------------------|--------------------------------------|--------------------------------------|---|--------------------------------------|
| | | | городские | | сельские | | | |
| | 10% наименее обеспеченного населения | 10% наиболее обеспеченного населения | 10% наименее обеспеченного населения | 10% наиболее обеспеченного населения | 10% наименее обеспеченного населения | 10% наиболее обеспеченного населения | 10% наименее обеспеченного населения | 10% наиболее обеспеченного населения |
| социальные трансферты | 9181 | 23308 | 9556 | 21584 | 9408 | 25211 | 8827 | 7751 |
| прочие денежные поступления | 1889 | 17500 | 2037 | 19772 | 1952 | 11853 | 1946 | 15063 |
| 2005 | | | | | | | | |
| Денежные доходы населения (на 1 члена домохозяйства) | 43875 | 258300 | 60085 | 293671 | 38362 | 173729 | 40877 | 212280 |
| в том числе: | | | | | | | | |
| доходы от трудовой деятельности | 31127 | 210029 | 45804 | 244061 | 26062 | 128947 | 29148 | 189737 |
| из них доходы от продажи сельхозпродукции | 2484 | 6781 | 380 | 1857 | 3398 | 24914 | 2465 | 4711 |
| социальные трансферты | 10958 | 29157 | 11227 | 27160 | 10528 | 32315 | 10083 | 8242 |
| прочие денежные поступления | 1790 | 19114 | 3054 | 22450 | 1772 | 12467 | 1646 | 14301 |

* Без шкалы эквивалентности, по сложившимся доходам.

6.20 Денежные расходы домохозяйств по децильным группам населения

в тенге, за год на 100 членов домашних хозяйств

| Все домохозяйства | | в том числе | | | | Домохозяйства, имеющие детей в возрасте до 16 лет | |
|--------------------------------------|--------------------------------------|--------------------------------------|--------------------------------------|--------------------------------------|--------------------------------------|---|--------------------------------------|
| | | городские | | сельские | | | |
| 10% наименее обеспеченного населения | 10% наиболее обеспеченного населения | 10% наименее обеспеченного населения | 10% наиболее обеспеченного населения | 10% наименее обеспеченного населения | 10% наиболее обеспеченного населения | 10% наименее обеспеченного населения | 10% наиболее обеспеченного населения |

2004

| | | | | | | | | |
|---|---------|----------|---------|----------|---------|----------|---------|----------|
| Денежные расходы | 2907648 | 23289877 | 3827166 | 26966080 | 2440538 | 15308931 | 2690648 | 19656608 |
| из них: | | | | | | | | |
| Потребительские расходы | 2820346 | 21380147 | 3754634 | 24710555 | 2341091 | 13975887 | 2606844 | 18140516 |
| покупка продуктов питания, включая общественное питание | 1464577 | 7622396 | 1976144 | 8451741 | 1200397 | 5000449 | 1360069 | 5915305 |

продолжение

| | Все домохозяйства | | в том числе | | | | Домохозяйства, имеющие детей в возрасте до 16 лет | |
|---|--------------------------------------|--------------------------------------|--------------------------------------|--------------------------------------|--------------------------------------|--------------------------------------|---|--------------------------------------|
| | | | городские | | сельские | | | |
| | 10% наименее обеспеченного населения | 10% наиболее обеспеченного населения | 10% наименее обеспеченного населения | 10% наиболее обеспеченного населения | 10% наименее обеспеченного населения | 10% наиболее обеспеченного населения | 10% наименее обеспеченного населения | 10% наиболее обеспеченного населения |
| покупка непродовольственных товаров для личного потребления из них ткани, одежда, обувь | 662501 | 7545142 | 799460 | 8989023 | 575372 | 5072130 | 609942 | 7117989 |
| оплата услуг | 308810 | 2146383 | 377230 | 2485117 | 268970 | 1489234 | 287202 | 1990607 |
| покупка алкогольных напитков | 585893 | 5512291 | 870260 | 6495989 | 469119 | 3356068 | 537989 | 4534701 |
| покупка табачных изделий, махорки | 32944 | 330667 | 30167 | 358607 | 31584 | 308582 | 29729 | 257053 |
| | 74058 | 305240 | 76886 | 333939 | 64620 | 224909 | 68802 | 276083 |
| 2005 | | | | | | | | |
| Денежные расходы из них: | 3486495 | 27295368 | 4735060 | 31630282 | 3001713 | 17792831 | 3270769 | 22128632 |
| Потребительские расходы | 3389954 | 24661114 | 4625739 | 28431229 | 2901190 | 16187398 | 3180099 | 20092228 |
| покупка продуктов питания, включая общественное питание | 1763370 | 8464688 | 2393965 | 9439627 | 1490223 | 5741787 | 1684117 | 6525588 |
| покупка непродовольственных товаров для личного потребления из них ткани, одежда, обувь | 784688 | 8744363 | 1028681 | 10381933 | 688468 | 5735812 | 725290 | 7845254 |
| оплата услуг | 355618 | 2672810 | 461683 | 3125626 | 321479 | 1744441 | 326954 | 2425542 |
| покупка алкогольных напитков | 735188 | 6734578 | 1078789 | 7812936 | 623970 | 4126173 | 672486 | 5156867 |
| покупка табачных изделий, махорки | 37099 | 351171 | 37300 | 375614 | 34694 | 343137 | 33622 | 268391 |
| | 69378 | 298944 | 85380 | 330223 | 63801 | 231473 | 64450 | 262279 |

6.21 Доля доходов населения в обследуемых домохозяйствах, по 20-процентным (квинтильным) группам населения*

в процентах

| | Доля дохода населения по квинтильным группам | | | | |
|------|--|---------------|---------------|------------------|--------------------------------------|
| | первая (с наименьшими доходами) группа | вторая группа | третья группа | четвертая группа | пятая (с наивысшими доходами) группа |
| 2004 | 8,41 | 12,44 | 16,75 | 22,85 | 39,55 |
| 2005 | 8,45 | 12,45 | 16,81 | 22,81 | 39,48 |

* Без шкалы эквивалентности, по сложившимся доходам.

6.22 Доля доходов населения в обследуемых домохозяйствах, по 20-процентным (квintильным) группам населения по регионам*

в процентах

| | Квintильные группы в 2004 году | | | | | Всего | Квintильные группы в 2005 году | | | | |
|------------------------|--------------------------------|-------|-------|-------|-------|-------|--------------------------------|-------|-------|-------|-------|
| | 1 | 2 | 3 | 4 | 5 | | 1 | 2 | 3 | 4 | 5 |
| Республика | | | | | | | | | | | |
| Казахстан | 8,41 | 12,44 | 16,75 | 22,85 | 39,55 | 100,0 | 8,45 | 12,45 | 16,81 | 22,81 | 39,48 |
| Акмолинская | 8,23 | 12,98 | 16,83 | 22,47 | 39,49 | 100,0 | 8,36 | 12,82 | 17,20 | 23,01 | 38,61 |
| Актюбинская | 7,90 | 12,91 | 17,33 | 23,48 | 38,38 | 100,0 | 8,05 | 12,84 | 17,46 | 23,48 | 38,17 |
| Алматинская | 10,0 | 13,95 | 17,46 | 22,35 | 36,24 | 100,0 | 9,60 | 13,56 | 17,53 | 22,45 | 36,86 |
| Атырауская | 8,20 | 12,57 | 16,52 | 22,14 | 40,57 | 100,0 | 8,83 | 12,12 | 16,15 | 22,37 | 40,53 |
| Восточно-Казахстанская | 7,91 | 12,43 | 17,29 | 23,28 | 39,09 | 100,0 | 8,28 | 12,91 | 17,27 | 22,97 | 38,57 |
| Жамбылская | 10,57 | 14,89 | 18,15 | 22,09 | 34,30 | 100,0 | 10,86 | 14,93 | 18,21 | 22,35 | 33,65 |
| Западно-Казахстанская | 9,07 | 13,07 | 17,27 | 23,06 | 37,53 | 100,0 | 8,87 | 13,26 | 17,66 | 23,18 | 37,03 |
| Карагандинская | 8,34 | 12,85 | 17,49 | 23,09 | 38,23 | 100,0 | 8,31 | 12,74 | 16,98 | 22,66 | 39,31 |
| Костанайская | 7,51 | 12,20 | 17,12 | 24,31 | 38,86 | 100,0 | 7,84 | 12,39 | 16,87 | 23,63 | 39,27 |
| Кызылординская | 9,58 | 12,88 | 16,50 | 21,33 | 39,71 | 100,0 | 10,66 | 14,05 | 17,03 | 22,08 | 36,18 |
| Мангистауская | 9,74 | 13,17 | 17,25 | 22,35 | 37,49 | 100,0 | 8,98 | 12,83 | 17,72 | 22,22 | 38,25 |
| Павлодарская | 8,66 | 14,16 | 18,57 | 23,30 | 35,31 | 100,0 | 9,07 | 14,15 | 17,97 | 22,77 | 36,04 |
| Северо-Казахстанская | 8,67 | 13,42 | 17,86 | 23,73 | 36,32 | 100,0 | 8,64 | 13,58 | 18,19 | 23,53 | 36,06 |
| Южно-Казахстанская | 11,34 | 14,80 | 17,38 | 21,54 | 34,94 | 100,0 | 10,86 | 14,24 | 17,25 | 21,79 | 35,86 |
| г. Астана | 8,60 | 12,20 | 16,00 | 22,51 | 40,69 | 100,0 | 8,59 | 12,63 | 16,48 | 21,97 | 40,33 |
| г. Алматы | 9,95 | 14,33 | 18,12 | 22,81 | 34,79 | 100,0 | 10,67 | 14,31 | 18,06 | 22,61 | 34,35 |

* Без шкалы эквивалентности, по сложившимся доходам.

6.23 Денежные доходы населения в обследуемых домохозяйствах по квintильным группам*

за год, в тенге

| Все домохозяйства | | в том числе | | | | Домохозяйства, имеющие детей в возрасте до 16 лет | |
|--------------------------------------|--------------------------------------|--------------------------------------|--------------------------------------|--------------------------------------|--------------------------------------|---|--------------------------------------|
| | | городские | | сельские | | | |
| 20% наименее обеспеченного населения | 20% наиболее обеспеченного населения | 20% наименее обеспеченного населения | 20% наиболее обеспеченного населения | 20% наименее обеспеченного населения | 20% наиболее обеспеченного населения | 20% наименее обеспеченного населения | 20% наиболее обеспеченного населения |

2004

Денежные доходы населения (на 1 члена домохозяйства)
в том числе:

41436 180051 55446 207915 35034 120019 37916 150933

продолжение

| | Все домохозяйства | | в том числе | | | | Домохозяйства, имеющие детей в возрасте до 16 лет | |
|--|--------------------------------------|--------------------------------------|--------------------------------------|--------------------------------------|--------------------------------------|--------------------------------------|---|--------------------------------------|
| | | | городские | сельские | | | | |
| | 20% наименее обеспеченного населения | 20% наиболее обеспеченного населения | 20% наименее обеспеченного населения | 20% наиболее обеспеченного населения | 20% наименее обеспеченного населения | 20% наиболее обеспеченного населения | 20% наименее обеспеченного населения | 20% наиболее обеспеченного населения |
| доходы от трудовой деятельности | 29987 | 141135 | 42384 | 168219 | 23606 | 89151 | 26840 | 131544 |
| из них доходы от продажи сельхозпродукции | 2439 | 5482 | 635 | 1319 | 2973 | 16987 | 2122 | 4857 |
| социальные трансферты | 9645 | 25565 | 10784 | 24278 | 9669 | 22222 | 9325 | 8408 |
| прочие денежные поступления | 1804 | 13351 | 2278 | 15418 | 1759 | 8646 | 1751 | 10981 |
| 2005 | | | | | | | | |
| Денежные доходы населения (на 1 члена домохозяйства) | 51596 | 217097 | 71088 | 249074 | 42879 | 148175 | 46691 | 179434 |
| в том числе: | | | | | | | | |
| доходы от трудовой деятельности | 38271 | 170802 | 54579 | 201940 | 30130 | 109634 | 34516 | 158691 |
| из них доходы от продажи сельхозпродукции | 2587 | 6242 | 476 | 1411 | 3301 | 20270 | 2392 | 4916 |
| социальные трансферты | 11345 | 31471 | 13352 | 29408 | 11094 | 29475 | 10284 | 9958 |
| прочие денежные поступления | 1980 | 14824 | 3157 | 17726 | 1655 | 9066 | 1891 | 10785 |

* Без шкалы эквивалентности, по сложившимся доходам.

6.24 Распределение домохозяйств и населения в них по длительности пребывания в бедности*

в процентах

| | До- мохо- зяй- ства с низ- кими дохо- дами | До- мохо- зяй- ства с низ- кими дохо- дами, все- го | в том числе домохозяйства, состоящие | | | | | из них до- мохо- зяй- ства, имею- щие детей в воз- расте до 18 лет | Домо- хозяй- ства с низ- кими дохо- дами, имею- щие детей в воз- расте до 18 лет, всего | в том числе домохозяйства | | | |
|--|--|---|---|-------------|-------------|-------------|-----------------------------|---|---|------------------------------|--------------------|--------------------|------------------------------------|
| | | | из 1 лица | из 2 лиц | из 3 лиц | из 4 лиц | из 5 и бо- лее лиц | | | с 1 ре- бен- ком | с 2 де- тьми | с 3 де- тьми | с 4 де- тьми и бо- лее |

2004

Домохозяйства,
имеющие доходы,
использованные
на потребление,
ниже величины
прожиточного
минимума:

| | | | | | | | | | | | | | |
|----------------|------|--------------|-----|-----|------|------|------|------|--------------|------|------|------|------|
| в I квартале | 10,5 | 100,0 | 1,9 | 6,6 | 12,1 | 18,0 | 61,4 | 83,9 | 100,0 | 23,4 | 32,6 | 23,4 | 20,6 |
| во II квартале | 12,8 | 100,0 | 2,3 | 6,3 | 12,0 | 17,6 | 61,8 | 85,0 | 100,0 | 23,3 | 33,4 | 24,4 | 18,9 |
| в III квартале | 9,2 | 100,0 | 2,9 | 7,3 | 12,3 | 17,0 | 60,5 | 85,7 | 100,0 | 25,0 | 30,9 | 24,4 | 19,7 |
| в IV квартале | 7,4 | 100,0 | 1,9 | 5,6 | 8,2 | 16,9 | 67,4 | 88,9 | 100,0 | 19,3 | 32,8 | 24,7 | 23,2 |

Из них имели до-
ходы ниже вели-
чины прожиточного

минимума в течение:

| | | | | | | | | | | | | | |
|-----------------|-----|--------------|-----|------|------|------|------|------|--------------|------|------|------|------|
| одного квартала | 8,1 | 100,0 | 5,1 | 10,5 | 15,7 | 22,4 | 46,3 | 75,4 | 100,0 | 34,8 | 35,8 | 18,9 | 10,5 |
| двух кварталов | 4,7 | 100,0 | 2,4 | 8,5 | 12,5 | 20,5 | 56,1 | 81,5 | 100,0 | 27,0 | 37,5 | 23,0 | 12,5 |
| трех кварталов | 3,2 | 100,0 | 1,6 | 6,4 | 12,5 | 13,8 | 65,7 | 89,1 | 100,0 | 23,1 | 32,0 | 24,2 | 20,7 |
| всего года | 3,2 | 100,0 | 0,8 | 2,4 | 7,0 | 14,7 | 75,1 | 92,5 | 100,0 | 14,2 | 27,7 | 27,7 | 30,4 |

2005

Домохозяйства,
имеющие доходы,
использованные на
потребление, ниже
величины прожи-
точного минимума:

| | | | | | | | | | | | | | |
|----------------|------|--------------|-----|-----|------|------|------|------|--------------|------|------|------|------|
| в I квартале | 10,3 | 100,0 | 1,9 | 6,4 | 10,3 | 18,2 | 63,2 | 83,4 | 100,0 | 22,3 | 32,6 | 24,9 | 20,2 |
| во II квартале | 13,2 | 100,0 | 2,4 | 7,4 | 10,9 | 19,2 | 60,1 | 83,6 | 100,0 | 23,8 | 34,1 | 24,5 | 17,6 |
| в III квартале | 7,1 | 100,0 | 1,6 | 7,5 | 8,7 | 15,8 | 66,4 | 85,9 | 100,0 | 20,7 | 33,1 | 25,1 | 21,1 |
| в IV квартале | 4,8 | 100,0 | 1,3 | 5,3 | 8,6 | 15,7 | 69,1 | 89,4 | 100,0 | 17,7 | 31,2 | 24,6 | 26,5 |

Из них имели до-
ходы ниже величи-
ны прожиточного
минимума в течение:

| | | | | | | | | | | | | | |
|-----------------|-----|--------------|-----|------|------|------|------|------|--------------|------|------|------|------|
| одного квартала | 8,0 | 100,0 | 4,3 | 11,1 | 16,2 | 22,3 | 46,1 | 75,2 | 100,0 | 33,8 | 38,0 | 19,2 | 9,0 |
| двух кварталов | 5,0 | 100,0 | 2,3 | 7,7 | 10,9 | 21,2 | 57,9 | 82,1 | 100,0 | 23,7 | 36,7 | 24,4 | 15,2 |
| трех кварталов | 2,9 | 100,0 | 0,9 | 4,7 | 8,0 | 17,8 | 68,6 | 87,9 | 100,0 | 20,5 | 30,6 | 29,0 | 19,9 |
| всего года | 2,2 | 100,0 | 0,4 | 4,0 | 5,2 | 9,6 | 80,8 | 93,6 | 100,0 | 12,4 | 27,9 | 25,3 | 34,4 |

* Данные получены с использованием шкалы эквивалентности доходов.

6.25 Характеристика домохозяйств по группам населения в 2005 году*

| | Всего домохозяйств | Население, имеющее доходы, использованные на потребление: | | Население по квинтильным группам: | | | | |
|---|--------------------|---|--|-----------------------------------|----------|----------|----------|-----------------------------------|
| | | ниже величины прожиточного минимума (бедные) | выше величины прожиточного минимума (небедные) | 1 группа (с наименьшими доходами) | 2 группа | 3 группа | 4 группа | 5 группа (с наибольшими доходами) |
| Доля населения, в процентах | 100,0 | 25,6 | 74,4 | 20,0 | 20,0 | 20,0 | 20,0 | 20,0 |
| Распределение населения, в процентах в том числе по возрасту: | 100,0 | 100,0 | 100,0 | 100,0 | 100,0 | 100,0 | 100,0 | 100,0 |
| 0 – 14 лет | 22,4 | 32,8 | 18,8 | 33,9 | 27,3 | 21,5 | 17,2 | 12,1 |
| 15 – 64 лет | 68,5 | 62,6 | 70,6 | 62,0 | 66,5 | 69,5 | 69,4 | 75,3 |
| 65 лет и старше | 9,1 | 4,6 | 10,6 | 4,1 | 6,2 | 9,0 | 13,4 | 12,6 |
| Мужчины | | | | | | | | |
| 0 – 14 лет | 25,0 | 33,8 | 21,8 | 34,8 | 29,7 | 23,3 | 20,4 | 15,4 |
| 15 – 64 лет | 68,9 | 63,2 | 70,9 | 62,6 | 65,9 | 70,3 | 69,9 | 76,6 |
| 65 лет и старше | 6,1 | 3,0 | 7,3 | 2,6 | 4,4 | 6,4 | 9,7 | 8,0 |
| Женщины | | | | | | | | |
| 0 – 14 лет | 20,1 | 32,0 | 16,3 | 33,0 | 25,1 | 19,9 | 14,6 | 9,5 |
| 15 – 64 лет | 68,3 | 61,9 | 70,4 | 61,4 | 67,1 | 68,8 | 69,0 | 74,5 |
| 65 лет и старше | 11,6 | 6,1 | 13,3 | 5,6 | 7,8 | 11,3 | 16,4 | 16,0 |
| Средний возраст населения, лет | 33,2 | 26,8 | 35,4 | 26,2 | 29,6 | 33,1 | 37,1 | 40,0 |
| Количество домохозяйств | 11496 | 1965 | 9531 | 1480 | 1814 | 2219 | 2675 | 3308 |
| Домохозяйства, возглавляемые мужчинами, % | 43,9 | 59,9 | 40,6 | 60,5 | 54,4 | 45,6 | 38,6 | 33,7 |
| Домохозяйства, возглавляемые женщинами, % | 56,1 | 40,1 | 59,4 | 39,5 | 45,6 | 54,4 | 61,4 | 66,3 |
| Средний размер домохозяйства | 3,4 | 5,1 | 3,1 | 5,3 | 4,3 | 3,5 | 2,9 | 2,3 |

* Без шкалы эквивалентности, по сложившимся доходам.

6.26 Характеристика жилищных условий домохозяйств в 2005 году*

на конец года, в процентах

| | Всего домохозяйств | | | Домохозяйства с доходами, использованными на потребление, ниже величины прожиточного минимума (бедные) | | | Домохозяйства с доходами, использованными на потребление, выше величины прожиточного минимума (небедные) | | |
|--|--------------------|-------|------|--|-------|------|--|-------|------|
| | всего | город | село | всего | город | село | всего | город | село |
| Домохозяйства, проживающие в: | | | | | | | | | |
| отдельной квартире | 50,3 | 72,1 | 14,2 | 26,0 | 50,3 | 11,1 | 55,3 | 74,6 | 15,4 |
| комнате квартиры | 0,3 | 0,4 | 0,0 | - | - | - | 0,3 | 0,5 | - |
| отдельном доме | 39,8 | 21,9 | 69,5 | 61,1 | 41,6 | 73,1 | 35,4 | 19,6 | 68,2 |
| части дома | 9,6 | 5,6 | 16,3 | 12,9 | 8,1 | 15,8 | 9,0 | 5,3 | 16,4 |
| Средняя жилая площадь, кв.м на 1 члена домохозяйства | 12,8 | 12,7 | 12,9 | 9,8 | 9,5 | 10,0 | 13,8 | 13,2 | 14,6 |

* Без шкалы эквивалентности, по сложившимся доходам.

6.27 Характеристика жилищных условий домохозяйств, по квинтильным группам в 2005 году*

на конец года, в процентах

| | Всего домохозяйств по квинтильным группам | | | | |
|---|---|------|------|------|------|
| | 1 | 2 | 3 | 4 | 5 |
| Домохозяйства, проживающие в: | | | | | |
| отдельной квартире | 25,0 | 42,0 | 54,0 | 61,5 | 68,9 |
| комнате квартиры | - | 0,1 | 0,3 | 0,3 | 0,7 |
| отдельном доме | 62,8 | 48,0 | 35,7 | 30,1 | 22,5 |
| части дома | 12,2 | 9,9 | 10,0 | 8,1 | 7,9 |
| Средняя жилая площадь, кв.м на 1 члена домохозяйства: | 15,1 | 13,5 | 12,2 | 11,7 | 11,4 |

* Без шкалы эквивалентности, по сложившимся доходам.

6.28 Благоустройство занимаемого домохозяйствами жилья в 2005 году*

на конец года, в процентах

| | Всего домохозяйств | | | Домохозяйства с доходами, использованными на потребление, ниже величины прожиточного минимума (бедные) | | | Домохозяйства с доходами, использованными на потребление, выше величины прожиточного минимума (небедные) | | |
|---|--------------------|-------|------|--|-------|------|--|-------|------|
| | всего | город | село | всего | город | село | всего | город | село |
| Домохозяйства, проживающие в помещениях, оборудованных: | | | | | | | | | |
| водопроводом | 54,3 | 81,8 | 8,8 | 26,4 | 59,1 | 6,4 | 60,1 | 84,4 | 9,8 |
| горячим водоснабжением | 36,1 | 57,4 | 0,7 | 12,3 | 32,1 | 0,2 | 41,0 | 60,4 | 0,9 |
| канализацией | 48,7 | 74,6 | 5,9 | 21,8 | 49,9 | 4,7 | 54,3 | 77,4 | 6,4 |
| ванной или душем | 44,7 | 70,3 | 2,3 | 17,1 | 44,3 | 0,5 | 50,4 | 73,3 | 3,0 |
| сетевым газом | 36,3 | 51,6 | 11,0 | 23,8 | 39,6 | 14,2 | 38,9 | 53,0 | 9,8 |
| телефоном | 58,9 | 72,8 | 35,8 | 30,8 | 45,6 | 21,7 | 64,7 | 76,0 | 41,3 |

* Без шкалы эквивалентности, по сложившимся доходам.

6.29 Благоустройство занимаемого жилья домохозяйств по квинтильным группам в 2005 году*

на конец года, в процентах

| | Всего домохозяйств по квинтильным группам | | | | |
|---|---|------|------|------|------|
| | 1 | 2 | 3 | 4 | 5 |
| Домохозяйства, проживающие в помещениях, оборудованных: | | | | | |
| водопроводом | 25,6 | 43,8 | 58,2 | 67,0 | 76,7 |
| горячим водоснабжением | 11,1 | 25,1 | 38,9 | 47,9 | 57,3 |
| канализацией | 21,9 | 38,7 | 52,6 | 60,2 | 70,1 |
| ванной или душем | 16,7 | 34,7 | 48,4 | 57,0 | 66,5 |
| сетевым газом | 22,2 | 30,2 | 37,8 | 43,1 | 48,4 |
| телефоном | 30,2 | 49,6 | 64,2 | 71,8 | 78,5 |

* Без шкалы эквивалентности, по сложившимся доходам.

6.30 Распределение членов домохозяйств по доходу, использованному на потребление, в зависимости от пола и возраста по группам населения в 2005 году*

в процентах

| | Все члены домохозяйств | Население, имеющее доходы, использованные на потребление | | Население по квинтильным группам | | | | |
|--------------------------|------------------------|--|--|-----------------------------------|----------|----------|----------|-----------------------------------|
| | | ниже величины прожиточного минимума (бедные) | выше величины прожиточного минимума (небедные) | 1 группа (с наименьшими доходами) | 2 группа | 3 группа | 4 группа | 5 группа (с наибольшими доходами) |
| Всего | 100,0 | 100,0 | 100,0 | 100,0 | 100,0 | 100,0 | 100,0 | 100,0 |
| в том числе по возрасту: | | | | | | | | |
| 0-14 | 22,4 | 32,9 | 18,6 | 33,9 | 27,3 | 21,8 | 17,3 | 12,1 |
| 15-19 | 11,4 | 13,3 | 10,8 | 13,4 | 12,9 | 11,8 | 10,1 | 8,7 |
| 20-24 | 7,2 | 7,1 | 7,3 | 7,3 | 7,1 | 7,7 | 7,2 | 6,7 |
| 25-29 | 6,1 | 6,3 | 6,1 | 6,3 | 6,5 | 6,5 | 5,9 | 5,4 |
| 30-34 | 6,4 | 6,9 | 6,2 | 6,8 | 7,2 | 6,6 | 5,9 | 5,4 |
| 35-39 | 7,1 | 7,6 | 6,9 | 7,5 | 7,5 | 7,1 | 7,0 | 6,3 |
| 40-44 | 8,3 | 7,7 | 8,5 | 7,6 | 7,9 | 8,9 | 7,8 | 9,2 |
| 45-49 | 8,4 | 5,9 | 9,3 | 5,6 | 7,7 | 7,6 | 9,2 | 11,8 |
| 50-54 | 6,2 | 3,7 | 7,1 | 3,7 | 4,4 | 6,4 | 7,1 | 9,5 |
| 55-59 | 4,8 | 2,7 | 5,6 | 2,5 | 3,4 | 4,3 | 5,5 | 8,5 |
| 60-64 | 2,6 | 1,3 | 3 | 1,3 | 1,9 | 2,3 | 3,6 | 3,7 |
| 65 и старше | 9,1 | 4,6 | 10,6 | 4,1 | 6,2 | 9,0 | 13,4 | 12,7 |
| Мужчины всего | 100 | 100 | 100 | 100,0 | 100,0 | 100,0 | 100,0 | 100,0 |
| в том числе по возрасту: | | | | | | | | |
| 0-14 | 25,1 | 33,7 | 21,7 | 34,8 | 29,8 | 23,3 | 20,6 | 15,3 |
| 15-19 | 13,0 | 14,4 | 12,5 | 14,4 | 14,0 | 14,0 | 11,7 | 10,7 |
| 20-24 | 8,1 | 7,3 | 8,4 | 7,4 | 7,3 | 8,5 | 8,2 | 9,1 |
| 25-29 | 6,5 | 6,5 | 6,6 | 6,5 | 6,4 | 6,8 | 7,0 | 6,0 |
| 30-34 | 6,4 | 6,7 | 6,2 | 6,5 | 7,0 | 6,5 | 6,1 | 5,7 |
| 35-39 | 6,8 | 7,0 | 6,7 | 6,9 | 6,8 | 7,1 | 6,7 | 6,2 |
| 40-44 | 8,1 | 8,1 | 8,1 | 8,4 | 7,8 | 8,7 | 7,1 | 8,3 |
| 45-49 | 8,0 | 6,1 | 8,8 | 5,5 | 7,8 | 7,2 | 8,4 | 11,6 |
| 50-54 | 5,6 | 3,5 | 6,3 | 3,6 | 3,9 | 5,6 | 6,6 | 8,7 |
| 55-59 | 4,2 | 2,4 | 4,9 | 2,2 | 3,0 | 4,0 | 5,1 | 7,2 |
| 60-64 | 2,1 | 1,3 | 2,5 | 1,2 | 1,8 | 1,9 | 2,8 | 3,2 |
| 65 и старше | 6,1 | 3,0 | 7,3 | 2,6 | 4,4 | 6,4 | 9,7 | 8,0 |
| Женщины всего | 100 | 100 | 100 | 100,0 | 100,0 | 100,0 | 100,0 | 100,0 |
| в том числе по возрасту: | | | | | | | | |
| 0-14 | 20,2 | 31,9 | 16,3 | 32,9 | 25,2 | 20,1 | 14,6 | 9,5 |
| 15-19 | 10,1 | 12,3 | 9,3 | 12,5 | 12,0 | 9,9 | 8,9 | 7,3 |
| 20-24 | 6,5 | 6,9 | 6,4 | 7,3 | 6,8 | 7,1 | 6,4 | 5,0 |
| 25-29 | 5,8 | 6,2 | 5,6 | 6,1 | 6,5 | 6,3 | 5,0 | 5,1 |
| 30-34 | 6,4 | 7,1 | 6,2 | 7,1 | 7,4 | 6,8 | 5,8 | 5,2 |
| 35-39 | 7,3 | 8,1 | 7,1 | 8,1 | 8,1 | 7,1 | 7,2 | 6,3 |
| 40-44 | 8,5 | 7,3 | 8,9 | 6,9 | 7,9 | 9,1 | 8,3 | 10,0 |

продолжение

| | Все члены домохозяйств | Население, имеющее доходы, использованные на потребление | | Население по квинтильным группам | | | | |
|-------------|------------------------|--|--|-----------------------------------|----------|----------|----------|-----------------------------------|
| | | ниже величины прожиточного минимума (бедные) | выше величины прожиточного минимума (небедные) | 1 группа (с наименьшими доходами) | 2 группа | 3 группа | 4 группа | 5 группа (с наибольшими доходами) |
| 45-49 | 8,7 | 5,8 | 9,7 | 5,6 | 7,7 | 8,0 | 9,9 | 12,0 |
| 50-54 | 6,7 | 4 | 7,6 | 3,7 | 4,9 | 7,1 | 7,5 | 10,1 |
| 55-59 | 5,3 | 2,9 | 6,2 | 2,8 | 3,6 | 4,6 | 5,8 | 9,4 |
| 60-64 | 2,9 | 1,4 | 3,4 | 1,4 | 2,1 | 2,6 | 4,2 | 4,1 |
| 65 и старше | 11,6 | 6,1 | 13,3 | 5,6 | 7,8 | 11,3 | 16,4 | 16,0 |

* Без шкалы эквивалентности, по сложившимся доходам.

6.31 Доля женщин и мужчин в обследуемых домохозяйствах по регионам в 2005 году*

в процентах

| | Все члены домохозяйств | | | Члены домохозяйств с доходами, использованными на потребление ниже величины прожиточного минимума | | |
|-----------------------------|------------------------|---------|---------|---|---------|---------|
| | всего | мужчины | женщины | всего | мужчины | женщины |
| Республика Казахстан | 100,0 | 45,7 | 54,3 | 100,0 | 48,0 | 52,0 |
| Акмолинская | 100,0 | 46,2 | 53,8 | 100,0 | 46,9 | 53,1 |
| Актюбинская | 100,0 | 47,1 | 52,9 | 100,0 | 49,3 | 50,7 |
| Алматинская | 100,0 | 46,5 | 53,5 | 100,0 | 47,5 | 52,5 |
| Атырауская | 100,0 | 51,2 | 48,8 | 100,0 | 53,3 | 46,7 |
| Восточно-Казахстанская | 100,0 | 43,9 | 56,1 | 100,0 | 47,7 | 52,3 |
| Жамбылская | 100,0 | 48,9 | 51,1 | 100,0 | 50,9 | 49,1 |
| Западно-Казахстанская | 100,0 | 46,0 | 54,0 | 100,0 | 47,3 | 52,7 |
| Карагандинская | 100,0 | 44,0 | 56,0 | 100,0 | 49,0 | 51,0 |
| Костанайская | 100,0 | 44,6 | 55,4 | 100,0 | 46,0 | 54,0 |
| Кызылординская | 100,0 | 47,4 | 52,6 | 100,0 | 47,7 | 52,3 |
| Мангистауская | 100,0 | 46,9 | 53,1 | 100,0 | 45,1 | 54,9 |
| Павлодарская | 100,0 | 46,6 | 53,4 | 100,0 | 51,1 | 48,9 |
| Северо-Казахстанская | 100,0 | 42,7 | 57,3 | 100,0 | 43,8 | 56,2 |
| Южно-Казахстанская | 100,0 | 48,2 | 51,8 | 100,0 | 47,7 | 52,3 |
| г. Астана | 100,0 | 41,7 | 58,3 | 100,0 | 35,7 | 64,3 |
| г. Алматы | 100,0 | 39,9 | 60,1 | 100,0 | 40,8 | 59,2 |

* Без шкалы эквивалентности, по сложившимся доходам.

6.32 Распределение обследуемых домохозяйств по доходу, использованному на потребление, в зависимости от пола главы домохозяйств в 2005 году*

в процентах

| | Домохозяйства, имеющие доходы, использованные на потребление | | Всего домохозяйств | Домохозяйства по квинтильным группам | | | | |
|---|--|--|--------------------|--------------------------------------|----------|----------|----------|-----------------------------------|
| | выше величины прожиточного минимума (небедные) | ниже величины прожиточного минимума (бедные) | | 1 группа (с наименьшими доходами) | 2 группа | 3 группа | 4 группа | 5 группа (с наибольшими доходами) |
| Всего | 100,0 | 100,0 | 100,0 | 100,0 | 100,0 | 100,0 | 100,0 | 100,0 |
| в том числе домохозяйства, где главой является: | | | | | | | | |
| мужчина | 40,6 | 59,9 | 43,9 | 60,5 | 54,4 | 45,6 | 38,6 | 33,7 |
| женщина | 59,4 | 40,1 | 56,1 | 39,5 | 45,6 | 54,4 | 61,4 | 66,3 |

* Без шкалы эквивалентности, по сложившимся доходам.

6.33 Распределение домохозяйств, где главами являются мужчины, по возрасту главы домохозяйства*

в процентах

| | 2004 | | | | Всего | 2005 | | | |
|-------------------|-------|-------|-------|-------------|-------|-------|-------|-------|-------------|
| | 17-30 | 31-40 | 41-62 | 63 и старше | | 17-30 | 31-40 | 41-62 | 63 и старше |
| Республика | | | | | | | | | |
| Казахстан | 6,0 | 23,3 | 54,0 | 16,7 | 100,0 | 6,0 | 21,6 | 55,9 | 16,5 |
| Акмолинская | 5,8 | 23,7 | 55,2 | 15,3 | 100,0 | 4,0 | 21,5 | 58,4 | 16,1 |
| Актюбинская | 7,0 | 21,3 | 57,4 | 14,3 | 100,0 | 9,0 | 19,1 | 58,2 | 13,7 |
| Алматинская | 4,9 | 23,8 | 55,9 | 15,4 | 100,0 | 5,4 | 19,0 | 59,2 | 16,4 |
| Атырауская | 5,5 | 28,8 | 54,0 | 11,7 | 100,0 | 5,5 | 27,9 | 53,3 | 13,3 |
| В-Казахстанская | 6,8 | 19,3 | 54,9 | 19,0 | 100,0 | 6,9 | 18,1 | 58,4 | 16,6 |
| Жамбылская | 2,7 | 26,0 | 51,0 | 20,3 | 100,0 | 4,5 | 22,9 | 51,6 | 21,0 |
| З-Казахстанская | 2,3 | 20,0 | 57,2 | 20,5 | 100,0 | 3,4 | 15,0 | 61,7 | 19,9 |
| Карагандинская | 8,5 | 27,2 | 50,0 | 14,3 | 100,0 | 9,0 | 26,5 | 51,4 | 13,1 |
| Костанайская | 7,6 | 25,3 | 47,7 | 19,4 | 100,0 | 6,9 | 23,9 | 48,0 | 21,2 |
| Кызылординская | 5,5 | 21,4 | 57,7 | 15,4 | 100,0 | 5,6 | 22,1 | 57,9 | 14,4 |
| Мангистауская | 2,9 | 28,7 | 52,2 | 16,2 | 100,0 | 2,3 | 28,6 | 52,6 | 16,5 |
| Павлодарская | 10,3 | 24,0 | 51,7 | 14,0 | 100,0 | 8,0 | 22,8 | 54,4 | 14,8 |
| С-Казахстанская | 8,8 | 16,5 | 57,7 | 17,0 | 100,0 | 9,1 | 18,8 | 53,8 | 18,3 |
| Ю-Казахстанская | 3,5 | 23,5 | 57,5 | 15,5 | 100,0 | 3,3 | 22,3 | 59,5 | 14,9 |
| г. Астана | 7,2 | 24,1 | 55,4 | 13,3 | 100,0 | 3,5 | 20,0 | 63,6 | 12,9 |
| г. Алматы | 7,6 | 19,9 | 47,9 | 24,6 | 100,0 | 10,2 | 17,8 | 48,1 | 23,9 |

* Без шкалы эквивалентности, по сложившимся доходам.

**6.34 Распределение домохозяйств с доходами выше
величины прожиточного минимума, где главами являются
мужчины, по возрасту главы домохозяйства***

в процентах

| | 2004 | | | | Всего | 2005 | | | |
|-------------------|-------|-------|-------|----------------|-------|-------|-------|-------|----------------|
| | 17-30 | 31-40 | 41-62 | 63 и старше | | 17-30 | 31-40 | 41-62 | 63 и старше |
| Республика | | | | | | | | | |
| Казахстан | 6,5 | 20,9 | 54,4 | 18,2 | 100,0 | 6,3 | 18,8 | 56,6 | 18,3 |
| Акмолинская | 3,0 | 19,2 | 59,3 | 18,5 | 100,0 | 2,2 | 16,0 | 61,8 | 20,0 |
| Актюбинская | 7,5 | 19,3 | 58,6 | 14,6 | 100,0 | 11,0 | 16,3 | 59,3 | 13,4 |
| Алматинская | 5,8 | 20,7 | 57,1 | 16,4 | 100,0 | 6,1 | 15,3 | 61,7 | 16,9 |
| Атырауская | 8,0 | 23,9 | 56,7 | 11,4 | 100,0 | 5,7 | 21,6 | 59,1 | 13,6 |
| В-Казахстанская | 5,6 | 18,4 | 54,5 | 21,5 | 100,0 | 6,2 | 17,1 | 58,6 | 18,1 |
| Жамбылская | 2,4 | 23,3 | 52,6 | 21,7 | 100,0 | 5,5 | 16,8 | 54,5 | 23,2 |
| З-Казахстанская | 2,2 | 20,1 | 53,7 | 24,0 | 100,0 | 2,5 | 14,6 | 59,5 | 23,4 |
| Карагандинская | 9,3 | 24,5 | 51,2 | 15,0 | 100,0 | 9,6 | 23,5 | 52,5 | 14,4 |
| Костанайская | 8,7 | 22,6 | 45,4 | 23,3 | 100,0 | 5,7 | 20,1 | 48,1 | 26,1 |
| Кызылординская | 5,4 | 16,3 | 58,7 | 19,6 | 100,0 | 7,1 | 19,5 | 57,5 | 15,9 |
| Мангистауская | 3,3 | 29,3 | 51,1 | 16,3 | 100,0 | 2,0 | 26,0 | 54,0 | 18,0 |
| Павлодарская | 11,4 | 21,5 | 51,0 | 16,1 | 100,0 | 8,7 | 21,5 | 53,5 | 16,3 |
| С-Казахстанская | 9,4 | 11,9 | 59,3 | 19,4 | 100,0 | 9,5 | 18,4 | 51,8 | 20,3 |
| Ю-Казахстанская | 5,1 | 21,5 | 58,9 | 14,5 | 100,0 | 3,6 | 19,4 | 60,6 | 16,4 |
| г. Астана | 7,3 | 24,4 | 54,9 | 13,4 | 100,0 | 3,6 | 20,2 | 63,1 | 13,1 |
| г. Алматы | 8,1 | 18,8 | 48,9 | 24,2 | 100,0 | 10,5 | 18,3 | 48,2 | 23,0 |

* Без шкалы эквивалентности, по сложившимся доходам.

**6.35 Распределение домохозяйств с доходами ниже
величины прожиточного минимума, где главами являются
мужчины, по возрасту главы домохозяйства***

в процентах

| | 2004 | | | | Всего | 2005 | | | |
|-------------------|-------|-------|-------|----------------|-------|-------|-------|-------|----------------|
| | 17-30 | 31-40 | 41-62 | 63 и старше | | 17-30 | 31-40 | 41-62 | 63 и старше |
| Республика | | | | | | | | | |
| Казахстан | 4,7 | 30,3 | 52,7 | 12,3 | 100,0 | 5,1 | 30,8 | 53,3 | 10,8 |
| Акмолинская | 14,8 | 37,5 | 42,0 | 5,7 | 100,0 | 10,1 | 40,5 | 46,9 | 2,5 |
| Актюбинская | 4,3 | 30,4 | 52,3 | 13,0 | 100,0 | - | 31,9 | 53,2 | 14,9 |
| Алматинская | 2,5 | 32,5 | 52,5 | 12,5 | 100,0 | 3,0 | 31,0 | 51,0 | 15,0 |
| Атырауская | 2,7 | 34,7 | 50,6 | 12,0 | 100,0 | 5,2 | 35,1 | 46,7 | 13,0 |
| В-Казахстанская | 10,7 | 22,1 | 56,5 | 10,7 | 100,0 | 10,0 | 22,7 | 57,3 | 10,0 |
| Жамбылская | 3,5 | 33,7 | 46,5 | 16,3 | 100,0 | 2,1 | 37,2 | 44,7 | 16,0 |
| З-Казахстанская | 2,4 | 19,5 | 73,2 | 4,9 | 100,0 | 6,3 | 16,7 | 68,7 | 8,3 |
| Карагандинская | 5,2 | 39,2 | 44,3 | 11,3 | 100,0 | 5,8 | 43,5 | 44,9 | 5,8 |
| Костанайская | 5,0 | 31,9 | 53,0 | 10,1 | 100,0 | 10,6 | 35,1 | 47,9 | 6,4 |
| Кызылординская | 5,5 | 25,7 | 56,9 | 11,9 | 100,0 | 3,7 | 25,6 | 58,5 | 12,2 |
| Мангистауская | 2,3 | 27,3 | 54,5 | 15,9 | 100,0 | 3,0 | 36,4 | 48,5 | 12,1 |
| Павлодарская | 3,8 | 38,5 | 55,8 | 1,9 | 100,0 | 2,9 | 34,3 | 59,9 | 2,9 |
| С-Казахстанская | 5,9 | 38,2 | 50,0 | 5,9 | 100,0 | 7,1 | 21,4 | 64,4 | 7,1 |
| Ю-Казахстанская | 1,0 | 26,8 | 54,9 | 17,3 | 100,0 | 2,9 | 27,7 | 57,4 | 12,0 |
| г. Астана | - | - | 100,0 | - | 100,0 | - | - | 100,0 | - |
| г. Алматы | - | 38,4 | 30,8 | 30,8 | 100,0 | - | - | 50,0 | 50,0 |

* Без шкалы эквивалентности, по сложившимся доходам.

6.36 Распределение домохозяйств, где главами являются женщины, по возрасту главы домохозяйства*

в процентах

| | 2004 | | | | Всего | 2005 | | | |
|-------------------|-------|-------|-------|-------------|-------|-------|-------|-------|-------------|
| | 17-30 | 31-40 | 41-62 | 63 и старше | | 17-30 | 31-40 | 41-62 | 63 и старше |
| Республика | | | | | | | | | |
| Казахстан | 6,8 | 17,0 | 41,7 | 34,5 | 100,0 | 6,8 | 17,2 | 48,5 | 27,5 |
| Акмолинская | 5,6 | 15,3 | 45,8 | 33,3 | 100,0 | 5,0 | 15,4 | 49,2 | 30,4 |
| Актюбинская | 5,7 | 15,9 | 42,6 | 35,8 | 100,0 | 5,8 | 13,6 | 48,8 | 31,8 |
| Алматинская | 7,7 | 17,6 | 47,7 | 27,0 | 100,0 | 5,6 | 16,9 | 56,5 | 21,0 |
| Атырауская | 6,3 | 17,9 | 40,0 | 35,8 | 100,0 | 8,2 | 15,3 | 46,9 | 29,6 |
| В-Казахстанская | 7,2 | 16,1 | 43,5 | 33,2 | 100,0 | 6,7 | 16,4 | 51,8 | 25,1 |
| Жамбылская | 9,5 | 18,0 | 40,5 | 32,0 | 100,0 | 9,2 | 21,4 | 44,8 | 24,6 |
| З-Казахстанская | 2,4 | 14,6 | 45,8 | 37,2 | 100,0 | 4,2 | 15,4 | 53,0 | 27,4 |
| Карагандинская | 6,0 | 19,3 | 40,3 | 34,4 | 100,0 | 8,3 | 18,5 | 49,3 | 23,9 |
| Костанайская | 7,1 | 14,7 | 36,7 | 41,5 | 100,0 | 5,2 | 17,2 | 44,0 | 33,6 |
| Кызылординская | 7,1 | 22,4 | 42,9 | 27,6 | 100,0 | 6,7 | 23,3 | 50,4 | 19,6 |
| Мангистауская | 4,9 | 25,2 | 34,9 | 35,0 | 100,0 | 11,2 | 24,3 | 38,3 | 26,2 |
| Павлодарская | 10,0 | 22,1 | 37,8 | 30,1 | 100,0 | 10,5 | 23,7 | 42,4 | 23,4 |
| С-Казахстанская | 8,9 | 14,6 | 49,4 | 27,1 | 100,0 | 8,1 | 15,2 | 54,7 | 22,0 |
| Ю-Казахстанская | 5,0 | 15,8 | 36,6 | 42,6 | 100,0 | 5,1 | 13,5 | 44,8 | 36,6 |
| г. Астана | 10,2 | 22,6 | 38,0 | 29,2 | 100,0 | 8,7 | 25,4 | 39,7 | 26,2 |
| г. Алматы | 5,2 | 14,3 | 39,0 | 41,5 | 100,0 | 5,5 | 14,7 | 45,0 | 34,8 |

* Без шкалы эквивалентности, по сложившимся доходам.

6.37 Распределение домохозяйств с доходами выше величины прожиточного минимума, где главами являются женщины, по возрасту главы домохозяйства*

в процентах

| | 2004 | | | | Всего | 2005 | | | |
|-------------------|-------|-------|-------|-------------|-------|-------|-------|-------|-------------|
| | 17-30 | 31-40 | 41-62 | 63 и старше | | 17-30 | 31-40 | 41-62 | 63 и старше |
| Республика | | | | | | | | | |
| Казахстан | 6,7 | 15,8 | 42,0 | 35,5 | 100,0 | 6,6 | 16,2 | 49,1 | 28,1 |
| Акмолинская | 4,9 | 13,1 | 45,6 | 36,4 | 100,0 | 4,0 | 12,9 | 50,1 | 33,0 |
| Актюбинская | 5,2 | 15,7 | 44,3 | 34,8 | 100,0 | 5,3 | 12,0 | 51,0 | 31,7 |
| Алматинская | 7,8 | 16,4 | 47,9 | 27,9 | 100,0 | 4,9 | 16,3 | 57,2 | 21,6 |
| Атырауская | 6,1 | 12,1 | 43,9 | 37,9 | 100,0 | 9,6 | 12,3 | 49,3 | 28,8 |
| В-Казахстанская | 6,9 | 14,6 | 44,6 | 33,9 | 100,0 | 6,2 | 15,8 | 52,6 | 25,4 |
| Жамбылская | 9,0 | 17,7 | 40,0 | 33,3 | 100,0 | 9,9 | 20,5 | 44,2 | 25,4 |
| З-Казахстанская | 2,8 | 13,3 | 44,9 | 39,0 | 100,0 | 4,9 | 13,7 | 52,6 | 28,8 |
| Карагандинская | 5,8 | 17,5 | 40,9 | 35,8 | 100,0 | 7,6 | 17,4 | 50,5 | 24,5 |
| Костанайская | 6,5 | 13,3 | 35,8 | 44,4 | 100,0 | 4,4 | 14,4 | 44,5 | 36,7 |
| Кызылординская | 9,6 | 18,3 | 49,0 | 23,1 | 100,0 | 8,3 | 19,0 | 57,8 | 14,9 |
| Мангистауская | 5,7 | 28,4 | 32,9 | 33,0 | 100,0 | 12,4 | 25,8 | 37,1 | 24,7 |
| Павлодарская | 9,1 | 21,1 | 37,6 | 32,2 | 100,0 | 10,4 | 22,3 | 42,3 | 25,0 |
| С-Казахстанская | 8,7 | 12,4 | 49,3 | 29,6 | 100,0 | 7,8 | 14,0 | 55,3 | 22,9 |
| Ю-Казахстанская | 6,4 | 16,2 | 35,8 | 41,6 | 100,0 | 5,5 | 14,3 | 44,2 | 36,0 |
| г. Астана | 10,4 | 23,0 | 37,7 | 28,9 | 100,0 | 8,9 | 25,2 | 39,9 | 26,0 |
| г. Алматы | 5,2 | 13,6 | 39,7 | 41,5 | 100,0 | 5,8 | 14,4 | 45,1 | 34,7 |

* Без шкалы эквивалентности, по сложившимся доходам.

**6.38 Распределение домохозяйств с доходами ниже
величины прожиточного минимума где главами являются
женщины, по возрасту главы домохозяйства***

в процентах

| | 2004 | | | | Всего | 2005 | | | |
|-------------------|-------|-------|-------|-------------|-------|-------|-------|-------|-------------|
| | 17-30 | 31-40 | 41-62 | 63 и старше | | 17-30 | 31-40 | 41-62 | 63 и старше |
| Республика | | | | | | | | | |
| Казахстан | 7,4 | 24,4 | 39,8 | 28,4 | 100,0 | 7,9 | 25,0 | 44,3 | 22,8 |
| Акмолинская | 8,9 | 26,8 | 46,4 | 17,9 | 100,0 | 10,9 | 29,1 | 43,6 | 16,4 |
| Актюбинская | 8,3 | 16,7 | 33,3 | 41,7 | 100,0 | 8,8 | 23,5 | 35,3 | 32,4 |
| Алматинская | 7,5 | 26,3 | 44,9 | 21,3 | 100,0 | 9,4 | 20,8 | 52,1 | 17,7 |
| Атырауская | 6,9 | 31,0 | 31,1 | 31,0 | 100,0 | 4,0 | 24,0 | 40,0 | 32,0 |
| В-Казахстанская | 9,0 | 25,0 | 37,0 | 29,0 | 100,0 | 10,8 | 23,1 | 44,6 | 21,5 |
| Жамбылская | 12,0 | 20,0 | 44,0 | 24,0 | 100,0 | 6,3 | 25,4 | 47,7 | 20,6 |
| З-Казахстанская | - | 24,1 | 51,8 | 24,1 | 100,0 | - | 27,3 | 54,5 | 18,2 |
| Карагандинская | 7,5 | 33,3 | 35,5 | 23,7 | 100,0 | 15,1 | 30,1 | 37,0 | 17,8 |
| Костанайская | 9,7 | 21,5 | 40,8 | 28,0 | 100,0 | 10,3 | 33,3 | 41,0 | 15,4 |
| Кызылординская | 1,9 | 30,8 | 30,8 | 36,5 | 100,0 | 2,4 | 35,7 | 28,6 | 33,3 |
| Мангистауская | - | 6,7 | 46,6 | 46,7 | 100,0 | - | 10,0 | 50,0 | 40,0 |
| Павлодарская | 17,1 | 29,3 | 39,0 | 14,6 | 100,0 | 11,5 | 42,3 | 42,4 | 3,8 |
| С-Казахстанская | 9,5 | 23,8 | 50,0 | 16,7 | 100,0 | 9,8 | 23,0 | 50,8 | 16,4 |
| Ю-Казахстанская | - | 14,3 | 39,3 | 46,4 | 100,0 | 3,4 | 10,3 | 47,2 | 39,1 |
| г. Астана | - | 0,0 | 50,0 | 50,0 | 100,0 | - | 33,3 | 33,3 | 33,4 |
| г. Алматы | 5,9 | 25,5 | 27,5 | 41,1 | 100,0 | - | 21,6 | 43,3 | 35,1 |

* Без шкалы эквивалентности, по сложившимся доходам.

**6.39 Распределение домохозяйств, где главами являются мужчины,
по уровню образования главы домохозяйства***

в процентах

| | 2004 | | | Все главы обследуемых домохозяйств | 2005 | | |
|-----------------------------|---------------------------------|-----------------------------|----------------------------|------------------------------------|---------------------------------|-----------------------------|----------------------------|
| | не имеющие среднего образования | имеющие среднее образование | имеющие высшее образование | | не имеющие среднего образования | имеющие среднее образование | имеющие высшее образование |
| Республика Казахстан | 11,0 | 72,4 | 16,6 | 100,0 | 10,1 | 73,4 | 16,5 |
| Акмолинская | 18,7 | 70,7 | 10,6 | 100,0 | 20,1 | 69,7 | 10,2 |
| Актюбинская | 9,7 | 74,8 | 15,5 | 100,0 | 7,4 | 75,4 | 17,2 |
| Алматинская | 9,2 | 80,5 | 10,3 | 100,0 | 8,9 | 80,1 | 11,0 |
| Атырауская | 4,9 | 81,6 | 13,5 | 100,0 | 5,5 | 80,0 | 14,5 |
| Восточно-Казахстанская | 14,5 | 72,9 | 12,6 | 100,0 | 11,7 | 77,8 | 10,5 |
| Жамбылская | 9,3 | 71,9 | 18,8 | 100,0 | 8,6 | 71,7 | 19,7 |
| Западно-Казахстанская | 15,0 | 69,5 | 15,5 | 100,0 | 14,1 | 71,3 | 14,6 |
| Карагандинская | 9,7 | 75,2 | 15,1 | 100,0 | 8,2 | 74,6 | 17,2 |
| Костанайская | 14,0 | 74,5 | 11,5 | 100,0 | 12,7 | 76,4 | 10,9 |
| Кызылординская | 6,0 | 78,6 | 15,4 | 100,0 | 5,1 | 81,6 | 13,3 |
| Мангистауская | 3,7 | 82,3 | 14,0 | 100,0 | 3,8 | 81,9 | 14,3 |
| Павлодарская | 10,6 | 72,8 | 16,6 | 100,0 | 10,8 | 72,8 | 16,4 |
| Северо-Казахстанская | 22,7 | 67,5 | 9,8 | 100,0 | 21,5 | 68,3 | 10,2 |
| Южно-Казахстанская | 8,3 | 71,0 | 20,7 | 100,0 | 7,1 | 71,5 | 21,4 |
| г. Астана | 4,8 | 41,0 | 54,2 | 100,0 | 5,9 | 44,7 | 49,4 |
| г. Алматы | 6,8 | 50,8 | 42,4 | 100,0 | 7,1 | 51,3 | 41,6 |

* Без шкалы эквивалентности, по сложившимся доходам.

6.40 Распределение домохозяйств с доходами выше величины прожиточного минимума, где главами являются мужчины, по уровню образования главы домохозяйства*

в процентах

| | 2004 | | | Все главы обследуемых домохозяйств | 2005 | | |
|-----------------------------|---------------------------------|-----------------------------|----------------------------|------------------------------------|---------------------------------|-----------------------------|----------------------------|
| | не имеющие среднего образования | имеющие среднее образование | имеющие высшее образование | | не имеющие среднего образования | имеющие среднее образование | имеющие высшее образование |
| Республика Казахстан | 10,9 | 69,0 | 20,1 | 100,0 | 10,2 | 70,3 | 19,5 |
| Акмолинская | 20,3 | 67,2 | 12,5 | 100,0 | 20,0 | 67,6 | 12,4 |
| Актюбинская | 9,0 | 72,6 | 18,4 | 100,0 | 6,7 | 73,7 | 19,6 |
| Алматинская | 8,4 | 78,9 | 12,7 | 100,0 | 8,6 | 77,3 | 14,1 |
| Атырауская | 4,5 | 78,5 | 17,0 | 100,0 | 5,7 | 78,4 | 15,9 |
| Восточно-Казахстанская | 13,2 | 71,6 | 15,2 | 100,0 | 10,9 | 76,9 | 12,2 |
| Жамбылская | 9,6 | 67,9 | 22,5 | 100,0 | 10,0 | 64,5 | 25,5 |
| Западно-Казахстанская | 12,3 | 69,3 | 18,4 | 100,0 | 12,0 | 69,6 | 18,4 |
| Карагандинская | 9,7 | 73,2 | 17,1 | 100,0 | 7,8 | 73,0 | 19,2 |
| Костанайская | 14,6 | 71,2 | 14,2 | 100,0 | 14,5 | 72,8 | 12,7 |
| Кызылординская | 8,7 | 65,2 | 26,1 | 100,0 | 6,2 | 73,4 | 20,4 |
| Мангистауская | 3,3 | 78,2 | 18,5 | 100,0 | 2,0 | 80,0 | 18,0 |
| Павлодарская | 10,4 | 71,1 | 18,5 | 100,0 | 10,4 | 72,3 | 17,3 |
| Северо-Казахстанская | 23,8 | 65,6 | 10,6 | 100,0 | 22,8 | 66,4 | 10,8 |
| Южно-Казахстанская | 7,0 | 66,0 | 27,0 | 100,0 | 7,5 | 66,0 | 26,5 |
| г. Астана | 4,9 | 40,2 | 54,9 | 100,0 | 6,0 | 44,0 | 50,0 |
| г. Алматы | 6,7 | 48,9 | 44,4 | 100,0 | 6,3 | 51,3 | 42,4 |

* Без шкалы эквивалентности, по сложившимся доходам.

6.41 Распределение домохозяйств с доходами ниже величины прожиточного минимума, где главами являются мужчины, по уровню образования главы домохозяйства*

в процентах

| | 2004 | | | Все главы обследуемых домохозяйств | 2005 | | |
|-----------------------------|---------------------------------|-----------------------------|----------------------------|------------------------------------|---------------------------------|-----------------------------|----------------------------|
| | не имеющие среднего образования | имеющие среднее образование | имеющие высшее образование | | не имеющие среднего образования | имеющие среднее образование | имеющие высшее образование |
| Республика Казахстан | 11,3 | 82,3 | 6,4 | 100,0 | 9,8 | 83,5 | 6,7 |
| Акмолинская | 13,6 | 81,9 | 4,5 | 100,0 | 20,3 | 77,2 | 2,5 |
| Актюбинская | 13,0 | 84,8 | 2,2 | 100,0 | 10,6 | 83,0 | 6,4 |
| Алматинская | 11,7 | 85,0 | 3,3 | 100,0 | 10,0 | 89,0 | 1,0 |
| Атырауская | 5,3 | 85,4 | 9,3 | 100,0 | 5,2 | 81,8 | 13,0 |
| Восточно-Казахстанская | 18,6 | 77,1 | 4,3 | 100,0 | 15,5 | 80,9 | 3,6 |
| Жамбылская | 8,2 | 83,7 | 8,1 | 100,0 | 5,3 | 88,3 | 6,4 |
| Западно-Казахстанская | 26,8 | 70,8 | 2,4 | 100,0 | 20,8 | 77,1 | 2,1 |
| Карагандинская | 9,3 | 84,5 | 6,2 | 100,0 | 10,1 | 84,1 | 5,8 |
| Костанайская | 12,6 | 82,4 | 5,0 | 100,0 | 7,4 | 87,3 | 5,3 |
| Кызылординская | 3,7 | 89,9 | 6,4 | 100,0 | 3,7 | 92,6 | 3,7 |
| Мангистауская | 4,5 | 91,0 | 4,5 | 100,0 | 9,1 | 87,9 | 3,0 |
| Павлодарская | 11,5 | 82,7 | 5,8 | 100,0 | 14,3 | 77,1 | 8,6 |
| Северо-Казахстанская | 17,6 | 76,5 | 5,9 | 100,0 | 14,3 | 78,6 | 7,1 |
| Южно-Казахстанская | 10,5 | 79,4 | 10,1 | 100,0 | 6,2 | 81,8 | 12,0 |
| г. Астана | - | 100,0 | - | 100,0 | - | 100,0 | - |
| г. Алматы | 7,7 | 84,6 | 7,7 | 100,0 | 33,3 | 50,0 | 16,7 |

* Без шкалы эквивалентности, по сложившимся доходам.

6.42 Распределение домохозяйств, где главами являются женщины, по уровню образования главы домохозяйства*

в процентах

| | 2004 | | | Все главы обследуемых домохозяйств | 2005 | | |
|-----------------------------|---------------------------------|-----------------------------|----------------------------|------------------------------------|---------------------------------|-----------------------------|----------------------------|
| | не имеющие среднего образования | имеющие среднее образование | имеющие высшее образование | | не имеющие среднего образования | имеющие среднее образование | имеющие высшее образование |
| Республика Казахстан | 17,8 | 60,6 | 21,6 | 100,0 | 15,7 | 62,1 | 22,2 |
| Акмолинская | 23,3 | 66,1 | 10,6 | 100,0 | 22,1 | 65,9 | 12,0 |
| Актюбинская | 16,3 | 61,7 | 22,0 | 100,0 | 16,9 | 62,4 | 20,7 |
| Алматинская | 15,1 | 69,0 | 15,9 | 100,0 | 14,3 | 68,7 | 17,0 |
| Атырауская | 20,0 | 63,2 | 16,8 | 100,0 | 14,3 | 67,3 | 18,4 |
| Восточно-Казахстанская | 21,7 | 57,9 | 20,4 | 100,0 | 18,7 | 60,5 | 20,8 |
| Жамбылская | 17,2 | 58,5 | 24,3 | 100,0 | 15,9 | 61,0 | 23,1 |
| Западно-Казахстанская | 19,0 | 57,1 | 23,9 | 100,0 | 18,9 | 57,5 | 23,6 |
| Карагандинская | 16,0 | 63,4 | 20,6 | 100,0 | 11,7 | 66,9 | 21,4 |
| Костанайская | 26,4 | 59,1 | 14,5 | 100,0 | 21,3 | 62,5 | 16,2 |
| Кызылординская | 10,9 | 59,6 | 29,5 | 100,0 | 9,2 | 62,0 | 28,8 |
| Мангистауская | 9,7 | 74,8 | 15,5 | 100,0 | 7,5 | 71,0 | 21,5 |
| Павлодарская | 17,4 | 65,5 | 17,1 | 100,0 | 13,3 | 68,9 | 17,8 |
| Северо-Казахстанская | 19,8 | 64,5 | 15,7 | 100,0 | 19,7 | 64,2 | 16,1 |
| Южно-Казахстанская | 21,7 | 60,3 | 18,0 | 100,0 | 20,5 | 60,7 | 18,8 |
| г. Астана | 8,0 | 57,7 | 34,3 | 100,0 | 7,9 | 58,0 | 34,1 |
| г. Алматы | 11,7 | 48,7 | 39,6 | 100,0 | 10,3 | 48,9 | 40,8 |

* Без шкалы эквивалентности, по сложившимся доходам.

6.43 Распределение домохозяйств с доходами выше величины прожиточного минимума, где главами являются женщины, по уровню образования главы домохозяйства*

в процентах

| | 2004 | | | Все главы обследуемых домохозяйств | 2005 | | |
|-----------------------------|---------------------------------|-----------------------------|----------------------------|------------------------------------|---------------------------------|-----------------------------|----------------------------|
| | не имеющие среднего образования | имеющие среднее образование | имеющие высшее образование | | не имеющие среднего образования | имеющие среднее образование | имеющие высшее образование |
| Республика Казахстан | 16,6 | 59,5 | 23,9 | 100,0 | 14,8 | 61,0 | 24,2 |
| Акмолинская | 23,3 | 64,7 | 12,0 | 100,0 | 22,4 | 63,7 | 13,9 |
| Актюбинская | 13,8 | 61,4 | 24,8 | 100,0 | 14,9 | 61,5 | 23,6 |
| Алматинская | 14,6 | 68,1 | 17,3 | 100,0 | 13,6 | 67,7 | 18,7 |
| Атырауская | 18,2 | 65,1 | 16,7 | 100,0 | 13,7 | 64,4 | 21,9 |
| Восточно-Казахстанская | 20,5 | 57,0 | 22,5 | 100,0 | 17,9 | 59,6 | 22,5 |
| Жамбылская | 16,3 | 58,0 | 25,7 | 100,0 | 14,5 | 61,5 | 24,0 |
| Западно-Казахстанская | 18,3 | 55,1 | 26,6 | 100,0 | 17,3 | 56,2 | 26,5 |
| Карагандинская | 15,5 | 61,9 | 22,6 | 100,0 | 11,2 | 65,9 | 22,9 |
| Костанайская | 24,9 | 58,1 | 17,0 | 100,0 | 21,2 | 60,5 | 18,3 |
| Кызылординская | 7,7 | 55,8 | 36,5 | 100,0 | 5,8 | 62,0 | 32,2 |
| Мангистауская | 6,8 | 75,0 | 18,2 | 100,0 | 5,2 | 71,1 | 23,7 |
| Павлодарская | 16,4 | 65,5 | 18,1 | 100,0 | 13,1 | 68,6 | 18,3 |
| Северо-Казахстанская | 19,4 | 61,7 | 18,9 | 100,0 | 18,7 | 63,6 | 17,7 |
| Южно-Казахстанская | 18,0 | 61,6 | 20,4 | 100,0 | 19,5 | 59,5 | 21,0 |
| г. Астана | 8,1 | 57,1 | 34,8 | 100,0 | 7,3 | 57,7 | 35,0 |
| г. Алматы | 11,0 | 47,6 | 41,4 | 100,0 | 9,8 | 48,1 | 42,1 |

* Без шкалы эквивалентности, по сложившимся доходам.

6.44 Распределение домохозяйств с доходами ниже величины прожиточного минимума, где главами являются женщины, по уровню образования главы домохозяйства*

в процентах

| | 2004 | | | Все главы обследуемых домохозяйств | 2005 | | |
|-----------------------------|---------------------------------|-----------------------------|----------------------------|------------------------------------|---------------------------------|-----------------------------|----------------------------|
| | не имеющие среднего образования | имеющие среднее образование | имеющие высшее образование | | не имеющие среднего образования | имеющие среднее образование | имеющие высшее образование |
| Республика Казахстан | 24,9 | 67,5 | 7,6 | 100,0 | 22,1 | 69,8 | 8,1 |
| Акмолинская | 23,2 | 73,2 | 3,6 | 100,0 | 20,0 | 78,2 | 1,8 |
| Актюбинская | 30,6 | 63,8 | 5,6 | 100,0 | 29,4 | 67,7 | 2,9 |
| Алматинская | 18,8 | 74,9 | 6,3 | 100,0 | 18,8 | 73,9 | 7,3 |
| Атырауская | 24,1 | 58,7 | 17,2 | 100,0 | 16,0 | 76,0 | 8,0 |
| Восточно-Казахстанская | 29,0 | 63,0 | 8,0 | 100,0 | 26,2 | 69,2 | 4,6 |
| Жамбылская | 22,0 | 62,0 | 16,0 | 100,0 | 22,2 | 58,8 | 19,0 |
| Западно-Казахстанская | 24,1 | 72,5 | 3,4 | 100,0 | 30,3 | 66,7 | 3,0 |
| Карагандинская | 19,4 | 75,2 | 5,4 | 100,0 | 16,4 | 76,8 | 6,8 |
| Костанайская | 33,3 | 63,5 | 3,2 | 100,0 | 21,8 | 74,4 | 3,8 |
| Кызылординская | 17,3 | 67,3 | 15,4 | 100,0 | 19,0 | 62,0 | 19,0 |
| Мангистауская | 26,7 | 73,3 | - | 100,0 | 30,0 | 70,0 | - |
| Павлодарская | 24,4 | 65,8 | 9,8 | 100,0 | 15,4 | 73,1 | 11,5 |
| Северо-Казахстанская | 21,4 | 76,2 | 2,4 | 100,0 | 26,2 | 67,2 | 6,6 |
| Южно-Казахстанская | 34,5 | 56,0 | 9,5 | 100,0 | 24,1 | 65,6 | 10,3 |
| г. Астана | 0,0 | 100,0 | 0,0 | 100,0 | 33,3 | 66,7 | - |
| г. Алматы | 21,6 | 64,7 | 13,7 | 100,0 | 21,6 | 64,9 | 13,5 |

* Без шкалы эквивалентности, по сложившимся доходам.

7. Причины и условия бедности. Рост благосостояния

В целях осуществления мониторинга уровня жизни населения Агентством РК по статистике с 2001 года проводится единовременное обследование домохозяйств “Уровень жизни. Причины и условия бедности. Рост благосостояния”. Программа обследования каждый год корректируется в соответствии с изменившимися условиями жизни. Цель обследования 2005 года – субъективная оценка благосостояния, причин и условий бедности населения. Было опрошено 11495 домашних хозяйств с различными среднедушевыми доходами. Особенностью данного обследования является то, что наблюдаемые параметры уровня жизни отражаются через качественно-количественные характеристики, полученные непосредственно у респондентов, у которых выявлялись индивидуальные оценки уровней дохода и материального благосостояния домохозяйств и ожидания относительно изменений уровня жизни в будущем.

Экономический рост внес значительные изменения в уровень благосостояния населения. В настоящее время расширяется круг задач в оценке изменений уровня жизни населения в отличие от предыдущих лет, когда главной задачей, являлось выявление

бедности. Неравное положение людей - непреходящее явление даже для процветающего общества. Сейчас еще не сформированы механизмы понимания сложных процессов социальной дифференциации и не определен соответствующий концептуальный язык понимания социальной трансформации общества бывшего СССР конца XX начала XXI века. Но процесс социального расслоения идет и воспроизводится в достаточно устойчивых формах как отражение политического, экономического, культурно-нормативного развития общества. Уже очевидно деление общества на слои. На данном этапе как первый шаг в разбиении монолитного понятия “домашние хозяйства” на некие социальные слои нами предложены следующие группы: **бедные, средний класс и состоятельные (элита)**. Эти группы отражают категории неравенства и использовались в обследовании как инструменты для социального самоопределения членов домашних хозяйств.

Для отнесения населения к одному из 6 определенных уровней членами домохозяйств использовались субъективные оценки своего материального достатка и дохода.

**Уровни материального обеспечения
(достатка):**

- 1 - малообеспеченные
- 2 - обеспеченные ниже среднего уровня
- 3 - средне обеспеченные
- 4 - обеспеченные несколько выше среднего уровня
- 5 - относительно состоятельные
- 6 - богатые, состоятельные

Оценки уровня дохода:

- 1 - не хватает даже на питание и на оплату коммунальных услуг
- 2 - более или менее хватает на питание, остальные потребности практически не удовлетворены
- 3 - хватает на питание, оплату коммунальных услуг, но недостаточно

средств на одежду, обувь и необходимые услуги

4 - питаемся неплохо, хватает на одежду, обувь, оплату необходимых услуг, приобретение некоторых товаров культурно-бытового назначения

5 - хватает на хорошее питание, одежду, обувь, предметы домашнего обихода, на оплату всех необходимых услуг

6 - не испытываем материальных проблем

Социальная структура выборочной совокупности домохозяйств представлена данными, полученными на основе самоидентификации респондентов по трем предложенным социальным слоям: **бедные, средний класс, состоятельные.**

**7.1 Средний размер домохозяйств в зависимости
от места жительства и оценки уровня дохода в 2005 году**

| | Всего | в том числе проживающие в: | | Оценка уровня дохода: | | | | | |
|--|-------|----------------------------|------|-----------------------|------|------|------|-----|-----|
| | | городе | селе | 1 | 2 | 3 | 4 | 5 | 6 |
| Всего домохозяйств, единиц | 11495 | 7173 | 4322 | 522 | 2545 | 5244 | 2686 | 390 | 108 |
| Средний размер домохозяйства, человек | 3,4 | 3,0 | 4,1 | 3,3 | 3,3 | 3,4 | 3,5 | 3,8 | 3,6 |
| Среднее количество иждивенцев в расчете на одно домохозяйство, имеющее иждивенцев, человек | 2,1 | 1,8 | 2,4 | 2,4 | 2,2 | 2,1 | 1,9 | 2,1 | 1,9 |

**7.2 Состав домохозяйств в зависимости от места жительства
и оценки уровня дохода в 2005 году**

в процентах

| | Всего | в том числе проживающие в: | | Оценка уровня дохода: | | | | | |
|--|-------|----------------------------|-------|-----------------------|-------|-------|-------|-------|-------|
| | | городе | селе | 1 | 2 | 3 | 4 | 5 | 6 |
| Всего домохозяйств | 100,0 | 100,0 | 100,0 | 100,0 | 100,0 | 100,0 | 100,0 | 100,0 | 100,0 |
| в том числе домохозяйства, состоящих из: | | | | | | | | | |
| 1 лица | 12,2 | 16,0 | 5,8 | 20,1 | 15,7 | 12,9 | 7,1 | 5,1 | 7,4 |
| 2 лиц | 21,1 | 25,0 | 14,5 | 19,2 | 20,9 | 21,8 | 20,7 | 18,5 | 17,6 |
| 3 лиц | 22,2 | 24,1 | 19,0 | 19,2 | 20,6 | 21,8 | 25,3 | 20,8 | 24,1 |
| 4 лиц | 22,2 | 21,5 | 23,4 | 18,0 | 20,4 | 22,3 | 23,5 | 27,4 | 24,1 |
| 5 и более лиц | 22,3 | 13,4 | 37,3 | 23,5 | 22,4 | 21,2 | 23,4 | 28,2 | 26,8 |
| Доля домохозяйств имеющих иждивенцев | 68,7 | 62,0 | 79,8 | 74,9 | 70,8 | 67,1 | 68,4 | 70,5 | 68,5 |

7.3 Оценка уровня дохода домохозяйствами в зависимости от места жительства и размера домохозяйства в 2004 и 2005 годах

в процентах

| | Годы | Число обследуемых домохозяйств | | | Домохозяйства, состоящие из: | | | | |
|--|------|--------------------------------|----------------------------|-------|------------------------------|-------|-------|-------|---------------|
| | | всего | в том числе проживающие в: | | 1 лица | 2 лиц | 3 лиц | 4 лиц | 5 и более лиц |
| | | | городе | селе | | | | | |
| Всего домохозяйств | | 100,0 | 100,0 | 100,0 | 100,0 | 100,0 | 100,0 | 100,0 | 100,0 |
| в том числе по уровням дохода: | | | | | | | | | |
| 1 - не хватает даже на нормальное питание и на оплату коммунальных услуг | 2004 | 3,6 | 3,2 | 4,2 | 4,8 | 3,6 | 3,0 | 2,7 | 4,3 |
| | 2005 | 4,5 | 4,0 | 5,4 | 7,5 | 4,1 | 3,9 | 3,7 | 4,8 |
| 2 - более или менее хватает на питание (достаточно еды, но не всегда то, что мы хотим), остальные потребности практически не удовлетворены | 2004 | 17,1 | 15,1 | 20,5 | 21,5 | 15,4 | 16,6 | 14,8 | 19,1 |
| | 2005 | 22,1 | 21,0 | 24,0 | 28,5 | 22,0 | 20,5 | 20,3 | 22,3 |
| 3 - хватает на питание, оплату коммунальных услуг, но не достаточно средств на одежду, обувь и необходимые услуги | 2004 | 44,6 | 46,6 | 41,5 | 52,4 | 48,9 | 41,7 | 43,6 | 41,0 |
| | 2005 | 45,7 | 46,2 | 44,8 | 48,4 | 47,1 | 44,8 | 46,0 | 43,1 |
| 4 - питаемся неплохо, хватает на одежду, обувь, оплату необходимых услуг, приобретение некоторых товаров культурно-бытового назначения | 2004 | 29,2 | 30,2 | 27,4 | 19,1 | 28,0 | 32,8 | 32,9 | 28,4 |
| | 2005 | 23,4 | 24,2 | 22,0 | 13,6 | 23,0 | 26,6 | 24,8 | 24,4 |

продолжение

| | Годы | Число обследуемых домохозяйств | | | Домохозяйства, состоящие из: | | | | |
|--|------|--------------------------------|----------------------------|------|------------------------------|-------|-------|-------|---------------|
| | | всего | в том числе проживающие в: | | 1 лица | 2 лиц | 3 лиц | 4 лиц | 5 и более лиц |
| | | | городе | селе | | | | | |
| 5 - хватает на хорошее питание, одежду, обувь, предметы домашнего обихода, на оплату всех необходимых услуг | | | | | | | | | |
| 2004 | | 4,9 | 4,3 | 5,9 | 2,1 | 3,7 | 5,3 | 5,5 | 6,3 |
| 2005 | | 3,4 | 3,4 | 3,3 | 1,4 | 3,0 | 3,2 | 4,2 | 4,3 |
| 6 - не испытываем материальных проблем | | | | | | | | | |
| 2004 | | 0,6 | 0,6 | 0,5 | 0,1 | 0,4 | 0,6 | 0,5 | 0,9 |
| 2005 | | 0,9 | 1,2 | 0,5 | 0,6 | 0,8 | 1,0 | 1,0 | 1,1 |

7.4 Распределение домохозяйств по социальным группам в зависимости от места жительства в 2004 и 2005 годах

в процентах

| | Всего | 2004 | | | 2005 | | |
|----------------------------|-------|--------|---------------|-------------------------|--------|---------------|---------------|
| | | бедные | средний класс | другой уровень достатка | бедные | средний класс | состоятельные |
| Всего домохозяйств | 100,0 | 44,7 | 42,7 | 12,6 | 30,3 | 69,0 | 0,7 |
| в том числе проживающие в: | | | | | | | |
| городе | 100,0 | 41,6 | 44,4 | 14,0 | 29,0 | 70,0 | 1,0 |
| селе | 100,0 | 49,8 | 39,8 | 10,4 | 32,5 | 67,1 | 0,4 |

7.5 Соотношение оценок уровня доходов и уровня материального обеспечения в 2005 году

| | Всего | Уровни субъективной оценки | | | | | |
|---|-------|----------------------------|------|------|------|-----|-----|
| | | 1 | 2 | 3 | 4 | 5 | 6 |
| дохода | | | | | | | |
| Всего домохозяйств, единиц | 11495 | 522 | 2545 | 5244 | 2686 | 390 | 108 |
| в процентах | 100,0 | 4,5 | 22,1 | 45,7 | 23,4 | 3,4 | 0,9 |
| материального благосостояния (достатка) | | | | | | | |
| Всего домохозяйств, единиц | 11495 | 1993 | 3896 | 4969 | 583 | 52 | 2 |
| в процентах | 100,0 | 17,3 | 33,9 | 43,2 | 5,1 | 0,5 | 0,0 |

7.6 Среднедушевые денежные доходы в зависимости от места жительства и уровня материального благосостояния домохозяйств (субъективная оценка) в 2005 году

в тенге

| | Всего | | | | | | |
|---|-------|-------|-------|-------|-------|-------|-------|
| | | 1 | 2 | 3 | 4 | 5 | 6 |
| Всего домохозяйств, единиц | 11495 | 1993 | 3896 | 4969 | 583 | 52 | 2 |
| в процентах | 100 | 17,3 | 33,9 | 43,2 | 5,1 | 0,5 | 0,0 |
| Доход в месяц в среднем на каждого члена домохозяйства (указанный в анкете), всего | 8599 | 5270 | 7623 | 10044 | 11717 | 17740 | 21318 |
| в городской местности | 10810 | 6873 | 9410 | 12543 | 14963 | 23806 | 21318 |
| в сельской местности | 5905 | 3600 | 5341 | 6834 | 8488 | 11203 | - |
| Минимально необходимый доход в месяц в среднем на каждого члена домохозяйства, всего | 14022 | 12157 | 13394 | 14987 | 15104 | 18290 | 28000 |
| в городской местности | 17591 | 15882 | 16636 | 18593 | 19250 | 24685 | 28000 |
| в сельской местности | 9675 | 8277 | 9254 | 10355 | 10980 | 11398 | - |
| Максимально необходимый доход в месяц в среднем на каждого члена домохозяйства, всего | 21878 | 19439 | 21196 | 23166 | 22434 | 26262 | 32000 |
| в городской местности | 27521 | 25667 | 26490 | 28745 | 28190 | 34730 | 32000 |
| в сельской местности | 15004 | 12954 | 14437 | 16000 | 16707 | 17136 | - |

7.7 Среднедушевые денежные доходы в зависимости от принадлежности к социальной группе и субъективно определенного уровня дохода домохозяйств в 2005 году

в тенге

| | Бедные | Средний класс | Состоятельные | Оценка уровня дохода: | | | | | |
|--|--------|---------------|---------------|-----------------------|-------|-------|-------|-------|-------|
| | | | | 1 | 2 | 3 | 4 | 5 | 6 |
| Доход в месяц в среднем на каждого члена домохозяйства | | | | | | | | | |
| Заявленный, всего | 5582 | 9860 | 16819 | 3698 | 5863 | 8065 | 11633 | 14606 | 16708 |
| в городской местности | 7291 | 12075 | 17333 | 5089 | 7365 | 10057 | 13917 | 18233 | 18487 |
| в сельской местности | 3913 | 6910 | 14983 | 2546 | 4321 | 5692 | 8178 | 9569 | 11715 |
| Минимально необходимый доход, всего | 11799 | 14953 | 20034 | 10872 | 12411 | 13484 | 16235 | 17768 | 18916 |

в тенге

| | Бедные | Средний класс | Состоятельные | Оценка уровня дохода: | | | | | |
|--------------------------------------|--------|---------------|---------------|-----------------------|-------|-------|-------|-------|-------|
| | | | | 1 | 2 | 3 | 4 | 5 | 6 |
| в городской местности | 15448 | 18365 | 21344 | 14570 | 15618 | 16945 | 19624 | 22373 | 21848 |
| в сельской местности | 8235 | 10406 | 15357 | 7808 | 9119 | 9363 | 11109 | 11373 | 10689 |
| Максимально необходимый доход, всего | 19042 | 23075 | 28725 | 17926 | 19724 | 21526 | 24310 | 25528 | 28661 |
| в городской местности | 25147 | 28399 | 30428 | 24502 | 24980 | 27171 | 29422 | 32196 | 33270 |
| в сельской местности | 13078 | 15981 | 22643 | 12477 | 14328 | 14802 | 16578 | 16267 | 15728 |

7.8 Источники средств существования домохозяйств в зависимости от принадлежности к социальной группе в 2005 году

в процентах

| | Всего | в том числе: | | |
|--|-------|--------------|---------------|---------------|
| | | бедные | средний класс | состоятельные |
| Всего домохозяйств | 100,0 | 100,0 | 100,0 | 100,0 |
| из них, по источникам средств существования*: | | | | |
| доход от собственного предприятия | 1,1 | 0,3 | 1,3 | 19,8 |
| работа по найму в государственных учреждениях и предприятиях | 43,1 | 32,6 | 47,4 | 64,0 |
| работа по найму в негосударственных организациях и кооперативах | 36,0 | 32,6 | 37,7 | 20,9 |
| работа по найму у отдельных физических лиц и в фермерских хозяйствах | 13,6 | 15,6 | 12,8 | 9,3 |
| самостоятельная занятость | 12,7 | 10,7 | 13,6 | 17,4 |
| продажа продуктов полученных из личного подсобного хозяйства | 16,3 | 15,1 | 16,8 | 9,3 |
| потребление продуктов полученных из личного подсобного хозяйства | 47,0 | 49,0 | 46,4 | 19,8 |
| доход от недвижимости | 2,9 | 2,6 | 3,1 | 2,3 |
| проценты по депозитам, вкладам | 0,6 | 0,3 | 0,7 | 2,3 |
| случайные заработки | 4,9 | 7,3 | 3,9 | 2,3 |
| пенсия | 34,6 | 35,3 | 34,4 | 26,7 |
| все виды государственных социальных пособий и адресная социальная помощь | 18,3 | 26,8 | 14,7 | 5,8 |
| стипендии | 1,1 | 1,0 | 1,1 | 1,2 |
| алименты | 1,5 | 2,0 | 1,3 | 1,2 |
| помощь родственников, знакомых | 21,6 | 32,4 | 17,0 | 5,8 |
| другой | 0,1 | 0,0 | 0,1 | - |

продолжение

| | Домохозяйства, проживающие в городе | | | | Домохозяйства, проживающие в селе | | | |
|--|-------------------------------------|--------|---------------|---------------|-----------------------------------|--------|---------------|---------------|
| | всего | бедные | средний класс | состоятельные | всего | бедные | средний класс | состоятельные |
| Всего домохозяйств | 100,0 | 100,0 | 100,0 | 100,0 | 100,0 | 100,0 | 100,0 | 100,0 |
| из них, по источникам средств существования*: | | | | | | | | |
| доход от собственного предприятия | 0,9 | 0,0 | 1,1 | 18,6 | 1,4 | 0,6 | 1,7 | 25,0 |
| работа по найму в государственных учреждениях и предприятиях | 42,1 | 32,6 | 45,7 | 64,3 | 44,7 | 32,5 | 50,5 | 62,5 |
| работа по найму в негосударственных организациях и кооперативах | 40,5 | 35,2 | 43,0 | 22,9 | 28,5 | 28,7 | 28,5 | 12,5 |
| работа по найму у отдельных физических лиц и в фермерских хозяйствах | 11,8 | 12,6 | 11,5 | 7,1 | 16,6 | 19,9 | 15,0 | 18,8 |
| самостоятельная занятость | 10,6 | 8,0 | 11,6 | 18,6 | 16,2 | 14,8 | 16,9 | 12,5 |
| продажа продуктов полученных из личного подсобного хозяйства | 5,9 | 5,4 | 6,1 | 1,4 | 33,5 | 29,5 | 35,4 | 43,8 |
| потребление продуктов полученных из личного подсобного хозяйства | 29,1 | 31,4 | 28,4 | 10,0 | 76,6 | 75,1 | 77,4 | 62,5 |
| доход от недвижимости | 1,8 | 1,3 | 2,0 | 2,9 | 4,8 | 4,4 | 5,0 | - |
| проценты по депозитам, вкладам | 0,8 | 0,2 | 1,1 | 1,4 | 0,2 | 0,3 | 0,1 | 6,3 |
| случайные заработки | 4,5 | 5,3 | 4,2 | 2,9 | 5,6 | 10,2 | 3,4 | - |
| пенсия | 34,8 | 39,4 | 33,1 | 22,9 | 34,2 | 29,1 | 36,7 | 43,8 |
| все виды государственных социальных пособий и адресная социальная помощь | 18,0 | 27,0 | 14,5 | 2,9 | 18,9 | 26,5 | 15,2 | 18,8 |
| стипендии | 1,4 | 1,3 | 1,4 | - | 0,6 | 0,4 | 0,7 | 6,3 |
| алименты | 2,1 | 2,5 | 2,0 | 1,4 | 0,6 | 1,1 | 0,3 | - |
| помощь родственникам, знакомых | 24,4 | 36,5 | 19,6 | 5,7 | 17,0 | 26,2 | 12,5 | 6,3 |
| другой | 0,1 | 0,0 | 0,2 | - | 0,0 | - | 0,1 | - |

* Сумма по столбцам не равна 100%, так как респондентами отмечены несколько вариантов ответов.

7.9 Использование личного подсобного хозяйства домохозяйствами в зависимости от места жительства и оценки уровня дохода в 2005 году

в процентах

| | Всего | в том числе проживающие в: | | Оценка уровня дохода: | | | | | |
|--|-------|----------------------------|-------|-----------------------|-------|-------|-------|-------|-------|
| | | городе | селе | 1 | 2 | 3 | 4 | 5 | 6 |
| Всего домохозяйств | 100,0 | 100,0 | 100,0 | 100,0 | 100,0 | 100,0 | 100,0 | 100,0 | 100,0 |
| из них домохозяйства, имеющие личное подсобное хозяйство, дачу, огород | 58,4 | 38,2 | 91,9 | 56,1 | 58,8 | 58,3 | 58,7 | 61,5 | 42,6 |
| в том числе полученную продукцию (в % ко всем домохозяйствам, имеющим личное подсобное хозяйство, дачу, огород): | | | | | | | | | |
| в основном продают | 1,8 | 0,4 | 2,7 | - | 2,1 | 1,6 | 1,3 | 3,3 | 10,9 |
| потребляют сами, а оставшиеся излишки продают | 29,6 | 16,9 | 38,3 | 22,9 | 26,7 | 31,1 | 31,2 | 25,8 | 32,6 |
| потребляют сами | 62,3 | 73,2 | 55,0 | 64,8 | 66,2 | 61,2 | 60,3 | 66,7 | 50,0 |
| никакой продукции не получают | 6,3 | 9,5 | 4,0 | 10,6 | 5,0 | 6,1 | 7,2 | 4,2 | 6,5 |

7.10 Значение личного подсобного хозяйства, дачи, огорода для домохозяйств в зависимости от места жительства и оценки уровня дохода в 2005 году

в процентах

| | Всего | в том числе проживающие в: | | Оценка уровня дохода: | | | | | |
|--|-------|----------------------------|-------|-----------------------|-------|-------|-------|-------|-------|
| | | городе | селе | 1 | 2 | 3 | 4 | 5 | 6 |
| Всего домохозяйств, имеющих личное подсобное хозяйство, дачу, огород | 100,0 | 100,0 | 100,0 | 100,0 | 100,0 | 100,0 | 100,0 | 100,0 | 100,0 |
| в том числе: | | | | | | | | | |

продолжение

| | Всего | в том числе проживающие в: | | Оценка уровня дохода: | | | | | |
|--|-------|----------------------------|------|-----------------------|------|------|------|------|------|
| | | городе | селе | 1 | 2 | 3 | 4 | 5 | 6 |
| не смогли бы без него прожить, т.к. продукция является основным источником средств существования | 30,9 | 24,6 | 35,3 | 58,4 | 40,0 | 31,8 | 18,2 | 16,3 | 15,2 |
| имеет значение, но смогли бы прожить и без него | 45,6 | 48,0 | 43,9 | 20,8 | 35,5 | 46,2 | 56,1 | 58,7 | 50,0 |
| не имеет особого значения, т.к. доход не существенный | 14,9 | 15,1 | 14,8 | 8,9 | 17,0 | 13,5 | 16,2 | 18,3 | 26,1 |
| никакого, не способствует повышению благосостояния | 8,6 | 12,3 | 6,0 | 11,9 | 7,5 | 8,5 | 9,5 | 6,7 | 8,7 |

7.11 Сбережения домохозяйств в зависимости от места жительства и оценки уровня дохода в 2005 году

в процентах

| | Всего | в том числе проживающие в: | | Оценка уровня дохода: | | | | | |
|---|-------|----------------------------|-------|-----------------------|-------|-------|-------|-------|-------|
| | | городе | селе | 1 | 2 | 3 | 4 | 5 | 6 |
| Всего домохозяйств | 100,0 | 100,0 | 100,0 | 100,0 | 100,0 | 100,0 | 100,0 | 100,0 | 100,0 |
| из них домохозяйства, имеющие сбережения | 22,7 | 27,7 | 14,4 | 2,1 | 8,3 | 20,6 | 37,9 | 56,7 | 61,1 |
| в том числе по периодам, на которые хватит накоплений (в % ко всем домохозяйствам, имеющим сбережения): | | | | | | | | | |
| один месяц | 29,6 | 29,3 | 30,6 | 81,8 | 52,8 | 36,0 | 22,7 | 11,8 | 9,1 |
| три месяца | 31,9 | 32,7 | 29,8 | - | 23,8 | 33,5 | 33,9 | 26,7 | 25,8 |
| полгода | 22,7 | 22,5 | 23,5 | 18,2 | 16,2 | 19,3 | 25,7 | 31,2 | 24,2 |
| год | 11,7 | 11,1 | 13,4 | - | 6,2 | 9,1 | 13,6 | 19,0 | 19,7 |
| два года | 2,5 | 2,6 | 1,9 | - | 1,0 | 1,5 | 2,8 | 5,4 | 9,1 |
| три года и более | 1,6 | 1,8 | 0,8 | - | - | 0,6 | 1,3 | 5,9 | 12,1 |

7.12 Сбережения домохозяйств в зависимости от принадлежности к социальной группе в 2005 году

в процентах

| | Бедные | | | Средний класс | | | Состоятельные | | |
|---|--------|----------------------------|-------|---------------|----------------------------|-------|---------------|----------------------------|-------|
| | всего | в том числе проживающие в: | | всего | в том числе проживающие в: | | всего | в том числе проживающие в: | |
| | | городе | селе | | городе | селе | | городе | селе |
| Всего домохозяйств | 100,0 | 100,0 | 100,0 | 100,0 | 100,0 | 100,0 | 100,0 | 100,0 | 100,0 |
| из них домохозяйства, имеющие сбережения | 10,4 | 15,0 | 3,6 | 27,6 | 32,5 | 19,2 | 65,1 | 62,9 | 75,0 |
| в том числе по периодам, на которые хватит накоплений (в % ко всем домохозяйствам, имеющим сбережения): | | | | | | | | | |
| один месяц | 48,9 | 48,3 | 52,9 | 26,9 | 26,2 | 28,9 | 10,7 | 9,1 | 16,7 |
| три месяца | 30,1 | 30,9 | 25,5 | 32,6 | 33,4 | 30,0 | 19,6 | 15,9 | 33,3 |
| полгода | 15,2 | 14,1 | 21,6 | 24,0 | 24,2 | 23,5 | 21,5 | 18,2 | 33,4 |
| год | 4,4 | 5,1 | - | 12,6 | 11,9 | 14,7 | 21,4 | 25,0 | 8,3 |
| два года | 1,4 | 1,6 | - | 2,3 | 2,5 | 2,0 | 14,3 | 15,9 | 8,3 |
| три года | | | | | | | | | |
| и более | - | - | - | 1,6 | 1,8 | 0,9 | 12,5 | 15,9 | - |

7.13 Предназначение сбережений в зависимости от места жительства и оценки уровня дохода в 2005 году

в процентах

| | Всего | в том числе проживающие в: | | Оценка уровня дохода: | | | | | |
|--|-------|----------------------------|-------|-----------------------|-------|-------|-------|-------|-------|
| | | городе | селе | 1 | 2 | 3 | 4 | 5 | 6 |
| Домохозяйства, имеющие сбережения | 100,0 | 100,0 | 100,0 | 100,0 | 100,0 | 100,0 | 100,0 | 100,0 | 100,0 |
| из них предназначили свои сбережения для*: | | | | | | | | | |
| организации | | | | | | | | | |
| или расширения своего дела | 2,5 | 2,5 | 2,3 | - | 0,5 | 0,5 | 2,3 | 9,5 | 21,2 |
| повышения своего профессионального уровня | 1,5 | 1,5 | 1,4 | - | - | 0,6 | 2,5 | 2,3 | 4,5 |

продолжение

| | Всего | в том числе проживающие в: | | Оценка уровня дохода: | | | | | |
|---|-------|----------------------------|------|-----------------------|------|------|------|------|------|
| | | городе | селе | 1 | 2 | 3 | 4 | 5 | 6 |
| образования детей | 18,8 | 18,4 | 20,1 | 18,2 | 14,8 | 14,5 | 21,0 | 28,1 | 37,9 |
| проведения семейных торжеств, ритуальных обрядов | 20,9 | 22,4 | 16,3 | 72,7 | 20,0 | 22,6 | 19,4 | 19,0 | 18,2 |
| приобретения жилья, автомобиля | 5,7 | 5,5 | 6,3 | - | 2,4 | 3,5 | 7,5 | 10,4 | 10,6 |
| улучшения жилищных условий, ремонта дома, квартиры | 18,7 | 19,1 | 17,2 | - | 11,0 | 11,9 | 25,8 | 24,9 | 25,8 |
| покупки предметов длительного пользования, мебели | 10,2 | 10,0 | 10,8 | - | 1,0 | 5,3 | 15,9 | 15,8 | 15,2 |
| приобретения одежды, обуви | 17,2 | 14,8 | 25,1 | - | 10,5 | 15,4 | 20,0 | 19,9 | 19,7 |
| закупки продуктов питания | 12,3 | 10,3 | 18,8 | - | 16,2 | 12,8 | 12,0 | 10,4 | 6,1 |
| лечения | 29,4 | 30,1 | 27,4 | 27,3 | 24,8 | 31,1 | 29,9 | 25,8 | 22,7 |
| проведения отпуска вне дома | 11,2 | 13,8 | 2,7 | - | 4,3 | 5,3 | 16,1 | 22,6 | 18,2 |
| на расходы в бездоходный период (планируемый или предполагаемый) период | 11,4 | 12,0 | 9,3 | - | 11,0 | 11,3 | 12,6 | 9,0 | 4,5 |
| на непредвиденные расходы | 55,2 | 54,3 | 58,3 | 36,4 | 52,4 | 56,5 | 56,9 | 52,0 | 31,8 |
| ни на что не предназначены, остаются деньги | 0,7 | 0,6 | 1,1 | - | - | 0,1 | 1,2 | 0,5 | 7,6 |

* Сумма по столбцам не равна 100%, так как респондентами отмечены несколько вариантов ответов.

7.14 Предназначение сбережений в зависимости от принадлежности к социальной группе в 2005 году

в процентах

| | Бедные | | | Средний класс | | | Состоятельные | | |
|--|--------|----------------------------|-------|---------------|----------------------------|-------|---------------|----------------------------|-------|
| | всего | в том числе проживающие в: | | всего | в том числе проживающие в: | | всего | в том числе проживающие в: | |
| | | городе | селе | | городе | селе | | городе | селе |
| Домохозяйства, имеющие сбережения | 100,0 | 100,0 | 100,0 | 100,0 | 100,0 | 100,0 | 100,0 | 100,0 | 100,0 |
| из них пред- назначили свои сбережения для*: | | | | | | | | | |
| организации или расшире- ния своего дела | - | - | - | 2,2 | 2,3 | 2,0 | 26,8 | 27,3 | 25,0 |
| повышения своего профес- сионального уровня | - | - | - | 1,7 | 1,7 | 1,6 | 3,6 | 4,5 | - |
| образования детей | 10,8 | 11,3 | 7,8 | 19,7 | 19,5 | 20,3 | 37,5 | 29,5 | 66,7 |
| проведения семейных тор- жеств, ритуаль- ных обрядов | 27,1 | 29,6 | 11,8 | 19,9 | 20,9 | 17,0 | 19,6 | 25,0 | - |
| приобретения жилья, автомо- били | 1,1 | 1,3 | - | 6,4 | 6,3 | 6,6 | 8,9 | 6,8 | 16,7 |
| улучшения жи- лищных усло- вий, ремонта дома, квартиры | 8,8 | 9,0 | 7,8 | 20,4 | 21,0 | 18,5 | 16,1 | 20,5 | - |
| покупки пред- метов длитель- ного пользова- ния, мебели | 1,9 | 1,9 | 2,0 | 11,6 | 11,6 | 11,5 | 8,9 | 6,8 | 16,7 |
| приобретения одежды, обуви | 10,5 | 10,3 | 11,8 | 18,5 | 15,8 | 26,5 | 8,9 | 6,8 | 16,7 |
| закупки продук- тов питания | 13,3 | 12,5 | 17,6 | 12,3 | 10,0 | 19,2 | 5,4 | 4,5 | 8,3 |
| лечения | 29,8 | 32,2 | 15,7 | 29,6 | 29,9 | 28,7 | 19,6 | 20,5 | 16,7 |
| проведения от- пуска вне дома | 3,9 | 4,5 | - | 12,1 | 15,3 | 2,9 | 23,2 | 27,3 | 8,3 |
| на расходы в бездоходный (планируемый или предпола- гаемый) период | 13,5 | 13,5 | 13,7 | 11,1 | 11,8 | 9,1 | 7,1 | 9,1 | - |
| на непредвиден- ные расходы | 52,2 | 50,2 | 64,7 | 56,3 | 55,7 | 58,1 | 33,9 | 31,8 | 41,7 |
| ни на что не предназначены, остаются деньги | - | - | - | 0,7 | 0,6 | 1,1 | 5,4 | 4,5 | 8,3 |

* Сумма по столбцам не равна 100%, так как респондентами отмечены несколько вариантов ответов.

**7.15 Наличие собственности, приносящей доход
в зависимости от места жительства и оценки уровня дохода в 2005 году**

в процентах

| | Всего | в том числе проживающие в: | | Оценка уровня дохода: | | | | | |
|---|-------|----------------------------|-------|-----------------------|-------|-------|-------|-------|-------|
| | | городе | селе | 1 | 2 | 3 | 4 | 5 | 6 |
| Всего домохозяйств | 100,0 | 100,0 | 100,0 | 100,0 | 100,0 | 100,0 | 100,0 | 100,0 | 100,0 |
| в том числе: домохозяйства, имеющие собственность, приносящую доход | 45,0 | 27,3 | 74,4 | 44,1 | 45,3 | 45,1 | 44,1 | 49,7 | 42,6 |
| из них по видам собственности, приносящей доход (в % ко всем домохозяйствам, имеющим собственность, приносящую доход)*: | | | | | | | | | |
| депозиты в банке | 2,1 | 5,1 | 0,2 | - | 0,3 | 2,0 | 3,8 | 3,6 | 10,9 |
| ценные бумаги (акции, облигации) | 0,1 | 0,3 | - | - | - | 0,0 | 0,3 | 0,5 | 2,2 |
| дополнительное жилье (дом, квартира, которая сдается в аренду) | 2,0 | 4,9 | 0,2 | - | 1,3 | 2,0 | 2,6 | 3,1 | 2,2 |
| коммерческая недвижимость | 1,0 | 1,6 | 0,7 | - | 0,1 | 0,4 | 1,7 | 7,7 | 15,2 |
| транспорт | 7,1 | 7,3 | 7,0 | 3,0 | 3,3 | 6,1 | 10,5 | 20,1 | 34,8 |
| земля | 77,7 | 78,1 | 77,4 | 78,7 | 80,1 | 79,3 | 73,9 | 69,1 | 60,9 |
| скот | 59,5 | 22,5 | 82,1 | 62,2 | 60,6 | 58,3 | 60,4 | 59,8 | 58,7 |
| другое | 0,1 | 0,2 | 0,0 | - | 0,2 | - | - | 1,0 | - |

* Сумма по столбцам не равна 100%, так как респондентами отмечены несколько вариантов ответов.

7.16 Наличие собственности, приносящей доход, в зависимости от принадлежности к социальной группе в 2005 году

в процентах

| | Бедные | | | Средний класс | | | Состоятельные | | |
|---|--------|----------------------------|-------|---------------|----------------------------|-------|---------------|----------------------------|-------|
| | всего | в том числе проживающие в: | | всего | в том числе проживающие в: | | всего | в том числе проживающие в: | |
| | | городе | селе | | городе | селе | | городе | селе |
| Всего домохозяйств | 100,0 | 100,0 | 100,0 | 100,0 | 100,0 | 100,0 | 100,0 | 100,0 | 100,0 |
| в том числе: домохозяйства, не имеющие собственности, приносящей доход | 55,2 | 74,0 | 27,4 | 54,9 | 72,3 | 24,8 | 53,5 | 62,9 | 12,5 |
| домохозяйства, имеющие собственность, приносящую доход | 44,8 | 26,0 | 72,6 | 45,1 | 27,7 | 75,2 | 46,5 | 37,1 | 87,5 |
| из них по видам собственности, приносящей доход (в % ко всем домохозяйствам, имеющим собственность, приносящую доход)*: | | | | | | | | | |
| депозиты в банке | 0,7 | 2,0 | - | 2,6 | 6,3 | 0,3 | 7,5 | 7,7 | 7,1 |
| ценные бумаги (акции, облигации) | - | - | - | 0,1 | 0,3 | - | 5,0 | 7,7 | - |
| дополнительное жилье (дом, квартира, которая сдается в аренду) | 1,2 | 3,3 | 0,1 | 2,3 | 5,6 | 0,2 | - | - | - |
| коммерческая недвижимость | 0,3 | 0,4 | 0,3 | 1,1 | 1,6 | 0,7 | 25,0 | 30,8 | 14,3 |
| транспорт | 3,1 | 2,8 | 3,3 | 8,8 | 9,0 | 8,6 | 17,5 | 11,5 | 28,6 |
| земля | 81,0 | 85,7 | 78,5 | 76,5 | 76,0 | 76,8 | 50,0 | 30,8 | 85,7 |
| скот | 59,3 | 20,7 | 79,8 | 59,7 | 22,9 | 83,1 | 55,0 | 38,5 | 85,7 |
| другое | 0,1 | - | 0,1 | 0,1 | 0,2 | - | - | - | - |

* Сумма по столбцам не равна 100%, так как респондентами отмечены несколько вариантов ответов.

7.17 Наличие долговых обязательств у опрашиваемых домохозяйств в зависимости от места жительства и оценки уровня дохода в 2005 году

в процентах

| | Всего | в том числе проживающие в: | | Оценка уровня дохода: | | | | | |
|---|-------|----------------------------|-------|-----------------------|-------|-------|-------|-------|-------|
| | | городе | селе | 1 | 2 | 3 | 4 | 5 | 6 |
| Всего домохозяйств | 100,0 | 100,0 | 100,0 | 100,0 | 100,0 | 100,0 | 100,0 | 100,0 | 100,0 |
| Домохозяйства, бравшие в текущем году деньги в долг | 25,1 | 25,0 | 25,1 | 42,7 | 32,2 | 24,1 | 19,1 | 14,1 | 7,4 |
| из них по видам взятого долга*: | | | | | | | | | |
| беспроцентный заем у знакомых или родственников | 81,2 | 77,1 | 87,8 | 91,5 | 87,7 | 82,4 | 68,2 | 38,2 | 50,0 |
| заем под проценты у частных лиц | 2,8 | 3,1 | 2,3 | 4,0 | 2,1 | 2,6 | 3,5 | 5,5 | - |
| ссуда работодателя | 1,0 | 1,0 | 0,9 | 0,4 | 0,9 | 1,0 | 1,4 | 1,8 | - |
| банковский кредит | 18,8 | 23,7 | 10,7 | 6,7 | 12,8 | 18,8 | 30,2 | 45,5 | 50,0 |
| ипотечный кредит | 0,7 | 1,0 | 0,2 | - | 0,2 | 0,5 | 1,2 | 10,9 | - |
| образовательный кредит | 0,5 | 0,5 | 0,6 | - | 0,5 | 0,5 | 0,8 | 1,8 | - |

* Сумма по столбцам не равна 100%, так как респондентами отмечены несколько вариантов ответов.

7.18 Наличие долговых обязательств у опрашиваемых домохозяйств в зависимости от принадлежности к социальной группе в 2005 году

в процентах

| | Бедные | | | Средний класс | | | Состоятельные | | |
|---|--------|----------------------------|-------|---------------|----------------------------|-------|---------------|----------------------------|-------|
| | всего | в том числе проживающие в: | | всего | в том числе проживающие в: | | всего | в том числе проживающие в: | |
| | | городе | селе | | городе | селе | | городе | селе |
| Всего домохозяйств | 100,0 | 100,0 | 100,0 | 100,0 | 100,0 | 100,0 | 100,0 | 100,0 | 100,0 |
| Домохозяйства, бравшие в текущем году деньги в долг | 34,5 | 36,8 | 31,1 | 20,8 | 20,0 | 22,2 | 30,2 | 32,9 | 18,8 |
| из них по видам взятого долга*: | | | | | | | | | |

продолжение

| | Бедные | | | Средний класс | | | Состоятельные | | |
|---|--------|----------------------------|------|---------------|----------------------------|------|---------------|----------------------------|------|
| | всего | в том числе проживающие в: | | всего | в том числе проживающие в: | | всего | в том числе проживающие в: | |
| | | городе | селе | | городе | селе | | городе | селе |
| беспроцентный заем у знакомых или родственников | 89,7 | 87,2 | 94,1 | 75,5 | 70,1 | 83,9 | 46,2 | 47,8 | 33,3 |
| заем под проценты у частных лиц | 2,5 | 2,6 | 2,3 | 2,9 | 3,4 | 2,2 | 7,7 | 4,3 | 33,3 |
| ссуда работодателя | 0,9 | 0,5 | 1,6 | 1,0 | 1,4 | 0,5 | - | - | - |
| банковский кредит | 11,2 | 15,1 | 4,3 | 24,0 | 29,8 | 14,9 | 42,3 | 43,5 | 33,3 |
| ипотечный кредит | - | - | - | 1,1 | 1,7 | 0,2 | 7,7 | 4,3 | 33,3 |
| образовательный кредит | 0,1 | 0,1 | - | 0,8 | 0,8 | 0,9 | - | - | - |

*Сумма по столбцам не равна 100%, так как респондентами отмечены несколько вариантов ответов.

7.19 Наличие в домохозяйствах оплачиваемых работников для ведения домашнего хозяйства в зависимости от места жительства и принадлежности к социальной группе в 2005 году

в процентах

| | Всего | | | | в том числе проживающие в: | | | | | | | |
|--|-------|--------|---------------|---------------|----------------------------|--------|---------------|---------------|-------|--------|---------------|---------------|
| | | | | | городе | | | | селе | | | |
| | всего | бедные | средний класс | состоятельные | всего | бедные | средний класс | состоятельные | всего | бедные | средний класс | состоятельные |
| Всего домохозяйств | 100,0 | 100,0 | 100,0 | 100,0 | 100,0 | 100,0 | 100,0 | 100,0 | 100,0 | 100,0 | 100,0 | 100,0 |
| из них, оплачивают услуги*: | | | | | | | | | | | | |
| домработницы | 0,1 | - | 0,0 | 4,7 | 0,1 | - | 0,1 | 2,9 | 0,0 | - | - | 12,5 |
| няни | 0,2 | 0,1 | 0,2 | 1,2 | 0,2 | 0,0 | 0,3 | 1,4 | 0,1 | 0,1 | 0,1 | - |
| повара | - | - | 0,0 | 1,2 | 0,0 | - | 0,0 | - | 0,0 | - | - | 6,3 |
| охранника | - | - | 0,0 | 1,2 | 0,0 | - | 0,0 | - | 0,0 | - | - | 6,3 |
| водителя | 0,1 | 0,0 | 0,1 | 3,5 | 0,1 | - | 0,1 | 1,4 | 0,1 | 0,1 | 0,1 | 12,5 |
| других работников | 0,9 | 0,3 | 1,2 | 8,1 | 0,7 | 0,2 | 0,7 | 8,6 | 1,4 | 0,4 | 1,9 | 6,3 |
| Никого не нанимают, не имеют возможности | 25,4 | 32,3 | 22,5 | 8,1 | 27,1 | 36,7 | 23,5 | 7,1 | 22,4 | 25,9 | 20,8 | 12,5 |
| Нет необходимости | 73,4 | 67,4 | 76,0 | 79,1 | 71,9 | 63,0 | 75,4 | 80,0 | 76,0 | 73,8 | 77,1 | 75,0 |

* Сумма по столбцам не равна 100%, так как респондентами отмечены несколько вариантов ответов.

7.20 Удовлетворенность домохозяйств жильем в зависимости от места жительства и оценки уровня дохода в 2005 году

в процентах

| | Всего | в том числе проживающие в: | | Оценка уровня дохода: | | | | | |
|---|-------|----------------------------|-------|-----------------------|-------|-------|-------|-------|-------|
| | | городе | селе | 1 | 2 | 3 | 4 | 5 | 6 |
| Всего домохозяйств | 100,0 | 100,0 | 100,0 | 100,0 | 100,0 | 100,0 | 100,0 | 100,0 | 100,0 |
| в том числе своим жильем не удовлетворены | 13,1 | 14,8 | 10,3 | 30,5 | 19,7 | 11,8 | 7,6 | 5,4 | 2,8 |
| не вполне удовлетворены | 28,8 | 29,5 | 27,7 | 29,1 | 36,0 | 30,2 | 22,5 | 11,0 | 13,9 |
| удовлетворены | 57,6 | 55,1 | 61,6 | 39,4 | 43,9 | 57,4 | 69,5 | 83,1 | 81,4 |
| затрудняются с ответом | 0,5 | 0,6 | 0,4 | 1,0 | 0,4 | 0,6 | 0,4 | 0,5 | 1,9 |

7.21 Возможность домохозяйств улучшать жилищные условия в зависимости от места жительства и оценки уровня дохода в 2005 году

в процентах

| | Всего | в том числе проживающие в: | | Оценка уровня дохода: | | | | | |
|---|-------|----------------------------|-------|-----------------------|-------|-------|-------|-------|-------|
| | | городе | селе | 1 | 2 | 3 | 4 | 5 | 6 |
| Всего домохозяйств | 100,0 | 100,0 | 100,0 | 100,0 | 100,0 | 100,0 | 100,0 | 100,0 | 100,0 |
| в том числе свои жилищные условия намерены улучшить | 21,5 | 19,6 | 24,5 | 6,7 | 13,9 | 21,0 | 30,6 | 32,3 | 25,9 |
| уже улучшили | 6,3 | 6,3 | 6,4 | 1,1 | 2,9 | 6,2 | 8,8 | 16,9 | 21,3 |
| нет возможности улучшить | 37,2 | 38,1 | 35,7 | 67,5 | 57,0 | 38,1 | 16,5 | 4,9 | 8,3 |
| нет необходимости улучшать | 35,0 | 36,0 | 33,4 | 24,7 | 26,2 | 34,7 | 44,1 | 45,9 | 44,5 |

**7.22 Намерения домохозяйств по улучшению жилищных условий
в зависимости от места жительства и оценки уровня дохода в 2005 году**

в процентах

| | Всего | в том числе проживающие в: | | Оценка уровня дохода: | | | | | |
|---|-------|----------------------------|-------|-----------------------|-------|-------|-------|-------|-------|
| | | городе | селе | 1 | 2 | 3 | 4 | 5 | 6 |
| Всего домохозяйств ¹⁾ | 100,0 | 100,0 | 100,0 | 100,0 | 100,0 | 100,0 | 100,0 | 100,0 | 100,0 |
| из них намерены (или осуществили намерения) ²⁾ : | | | | | | | | | |
| построить дом | 5,8 | 6,3 | 5,0 | 9,8 | 4,9 | 5,1 | 6,3 | 7,3 | 11,8 |
| купить жилье | 7,0 | 8,9 | 4,3 | 7,3 | 3,0 | 6,5 | 7,8 | 12,5 | 15,7 |
| поменять жилье | 9,1 | 12,9 | 3,7 | 4,9 | 7,3 | 10,6 | 8,9 | 5,2 | 3,9 |
| пристроить к дому | 13,8 | 6,0 | 24,7 | 14,6 | 13,3 | 14,5 | 13,7 | 12,5 | 7,8 |
| сделать капитальный ремонт | 22,3 | 15,4 | 32,1 | 34,1 | 29,7 | 20,6 | 21,4 | 25,0 | 9,8 |
| сделать ремонт, с целью повышения комфортабельности жилья (евро-ремонт) | 11,5 | 13,9 | 8,0 | - | 5,2 | 8,8 | 15,8 | 18,2 | 31,4 |
| провести какие-либо коммуникации | 2,8 | 3,2 | 2,3 | 2,4 | 2,8 | 3,0 | 2,6 | 2,6 | 2,0 |
| другое (косметический ремонт, частичная замена сантехнического оборудования и т.п.) | 35,0 | 40,2 | 27,8 | 36,6 | 39,3 | 37,8 | 32,5 | 22,4 | 21,6 |

¹⁾ Домохозяйства, имеющие возможность улучшить (или уже улучшившие в последние 3 года) свои жилищные условия.

²⁾ Сумма по столбцам не равна 100%, так как респондентами отмечены несколько вариантов ответов.

**7.23 Строительство и ремонт жилья в домохозяйствах
в зависимости от места жительства и оценки уровня дохода
в 2005 году**

в процентах

| | Всего | в том числе проживающие в: | | Оценка уровня дохода: | | | | | |
|---|-------|----------------------------|-------|-----------------------|-------|-------|-------|-------|-------|
| | | городе | селе | 1 | 2 | 3 | 4 | 5 | 6 |
| Всего домохозяйств | 100,0 | 100,0 | 100,0 | 100,0 | 100,0 | 100,0 | 100,0 | 100,0 | 100,0 |
| из них домохозяйства, строившие или ремонтировавшие | | | | | | | | | |
| свое жилье | 23,5 | 20,5 | 28,5 | 6,9 | 15,0 | 22,7 | 33,1 | 41,0 | 38,0 |
| в том числе осуществили | | | | | | | | | |
| (в % ко всем домохозяйствам, строившим или ремонтировавшим свое жилье): | | | | | | | | | |
| сами, своими силами | 67,2 | 62,7 | 72,6 | 83,3 | 87,2 | 72,7 | 57,4 | 38,8 | 31,7 |
| нанимали (будем нанимать) профессионалов строителей | 32,8 | 37,3 | 27,4 | 16,7 | 12,8 | 27,3 | 42,6 | 61,2 | 68,3 |

**7.24 Улучшение качества воды в домохозяйствах
в зависимости от места жительства и оценки уровня дохода
в 2005 году**

в процентах

| | Всего | в том числе проживающие в: | | Оценка уровня дохода: | | | | | |
|---|-------|----------------------------|-------|-----------------------|-------|-------|-------|-------|-------|
| | | городе | селе | 1 | 2 | 3 | 4 | 5 | 6 |
| Всего домохозяйств | 100,0 | 100,0 | 100,0 | 100,0 | 100,0 | 100,0 | 100,0 | 100,0 | 100,0 |
| из них домохозяйства, которые для улучшения качества воды*: | | | | | | | | | |
| используют фильтрующие устройства | 5,3 | 8,4 | 0,3 | 1,7 | 2,2 | 4,8 | 8,7 | 12,6 | 13,0 |
| отстаивают воду, кипятят, замораживают и т.п. | 34,6 | 43,4 | 19,9 | 40,2 | 37,4 | 35,9 | 29,5 | 26,7 | 28,7 |

продолжение

| | Всего | в том числе проживающие в: | | Оценка уровня дохода: | | | | | |
|--|-------|----------------------------|------|-----------------------|------|------|------|------|------|
| | | городе | селе | 1 | 2 | 3 | 4 | 5 | 6 |
| покупают питьевую воду в герметично упакованной (заводской) таре | 5,6 | 8,1 | 1,2 | 0,8 | 3,8 | 4,7 | 8,2 | 13,1 | 17,6 |
| покупают питьевую воду на разлив | 1,9 | 0,9 | 3,7 | 1,7 | 2,9 | 1,7 | 1,6 | 0,8 | 2,8 |
| ничего не принимают, удовлетворяет качество воды | 50,7 | 41,6 | 65,6 | 45,8 | 47,5 | 51,1 | 53,6 | 52,1 | 48,1 |
| ничего не принимают, нет возможности | 6,4 | 4,5 | 9,5 | 9,8 | 8,9 | 6,2 | 4,4 | 3,1 | - |
| ничего не принимают, нет желания | 2,1 | 2,3 | 1,8 | 1,3 | 2,3 | 1,8 | 2,7 | 2,6 | 1,9 |

* Сумма по столбцам не равна 100%, так как респондентами отмечены несколько вариантов ответов.

7.25 Периодичность потребления основных продуктов питания в 2005 году

в процентах

| | Ежедневно | Не менее 3-х раз в неделю | 1-2 раза в неделю | 1-2 раза в месяц и реже | Не употребляем |
|--|-----------|---------------------------|-------------------|-------------------------|----------------|
| Всего домохозяйств | 100,0 | 100,0 | 100,0 | 100,0 | 100,0 |
| из них домохозяйства, употребляющие основные продукты питания (в % ко всем домохозяйствам)*: | | | | | |
| хлеб | 97,9 | 2,0 | 0,1 | 0,0 | 0,0 |
| хлебопродукты | 27,7 | 36,2 | 25,9 | 9,4 | 0,8 |
| мясо и птица | 22,2 | 29,7 | 31,9 | 15,7 | 0,5 |
| рыба | 1,2 | 5,9 | 20,6 | 63,7 | 8,6 |
| молоко | 59,9 | 22,3 | 13,3 | 3,8 | 0,7 |
| молочные продукты | 34,1 | 30,8 | 24,5 | 9,5 | 1,1 |
| яйца | 24,3 | 36,5 | 29,2 | 9,8 | 0,2 |
| картофель | 54,8 | 34,1 | 10,2 | 0,9 | 0,0 |
| овощи | 49,3 | 31,2 | 15,5 | 4,0 | 0,0 |
| масло сливочное, животные жиры | 51,5 | 22,8 | 14,5 | 8,4 | 2,8 |
| маргарин | 5,7 | 11,4 | 18,4 | 35,6 | 28,9 |
| масло растительное | 75,9 | 17,2 | 5,0 | 1,9 | 0,0 |
| сахар | 95,9 | 2,5 | 0,8 | 0,6 | 0,2 |

продолжение

| | Ежедневно | Не менее 3-х раз в неделю | 1-2 раза в неделю | 1-2 раза в месяц и реже | Не употребляем |
|---|-----------|---------------------------|-------------------|-------------------------|----------------|
| чай | 98,2 | 1,0 | 0,3 | 0,5 | 0,0 |
| крупы | 21,5 | 42,8 | 28,8 | 5,8 | 1,1 |
| фрукты и ягоды летом, во время созревания | 37,7 | 31,2 | 22,9 | 7,9 | 0,3 |
| фрукты и ягоды не в сезон | 2,6 | 8,1 | 24,4 | 55,6 | 9,3 |
| кондитерские изделия | 20,7 | 29,9 | 30,7 | 17,9 | 0,8 |
| макаронные изделия всех видов | 17,4 | 49,9 | 27,9 | 4,6 | 0,2 |

* Сумма по столбцам не равна 100%, так как респондентами отмечены несколько вариантов ответов.

7.26 Периодичность потребления продуктов высокой степени готовности в зависимости от принадлежности к социальной группе в 2005 году

в процентах

| | Ежедневно | | | Не менее 3-х раз в неделю | | | 1-2 раза в неделю | | |
|---|-----------|---------------|---------------|---------------------------|---------------|---------------|-------------------|---------------|---------------|
| | бедные | средний класс | состоятельные | бедные | средний класс | состоятельные | бедные | средний класс | состоятельные |
| Всего домохозяйств | 100,0 | 100,0 | 100,0 | 100,0 | 100,0 | 100,0 | 100,0 | 100,0 | 100,0 |
| из них домохозяйства, употребляющие продукты высокой степени готовности*: | | | | | | | | | |
| колбасные изделия, сосиски и т.п. | 0,8 | 5,9 | 22,1 | 4,6 | 18,6 | 37,1 | 21,7 | 36,4 | 23,3 |
| готовые замороженные полуфабрикаты | - | 0,5 | 3,5 | 2,1 | 9,5 | 45,3 | 13,0 | 27,8 | 22,1 |
| сыры | 0,5 | 3,5 | 23,3 | 2,2 | 10,7 | 29,0 | 9,8 | 24,3 | 27,9 |
| готовая еда, выпечка из кулинарии | 0,3 | 1,8 | 16,3 | 3,8 | 9,6 | 30,2 | 10,8 | 18,8 | 22,1 |
| консервы деликатесные | - | 0,2 | 3,5 | - | 2,1 | 19,8 | - | 4,3 | 19,8 |
| консервы рыбные, плодово-овощные, тушенка (обычные, не деликатесные) | 0,2 | 0,6 | 7,0 | 2,0 | 5,7 | 23,3 | 10,2 | 17,8 | 18,6 |

продолжение

| | 1-2 раза в месяц и реже | | | Не употребляем | | |
|---|-------------------------|---------------|---------------|----------------|---------------|---------------|
| | бедные | средний класс | состоятельные | бедные | средний класс | состоятельные |
| Всего домохозяйств | 100,0 | 100,0 | 100,0 | 100,0 | 100,0 | 100,0 |
| из них домохозяйства, употреблявшие следующие продукты высокой степени готовности*: | | | | | | |
| колбасные изделия, сосиски и т.п. | 62,8 | 35,2 | 16,3 | 10,1 | 3,9 | 1,2 |
| готовые замороженные полуфабрикаты | 48,2 | 40,4 | 19,8 | 36,7 | 21,8 | 9,3 |
| сыры | 50,7 | 45,7 | 15,1 | 36,8 | 15,8 | 4,7 |
| готовая еда, выпечка из кулинарии | 30,6 | 34,7 | 18,6 | 54,5 | 35,1 | 12,8 |
| консервы деликатесные | 8,2 | 21,7 | 32,5 | 91,8 | 71,7 | 24,4 |
| консервы рыбные, плодовоовощные, тушенка (обычные, не деликатесные) | 62,1 | 55,8 | 44,1 | 25,5 | 20,1 | 7,0 |

*Сумма по столбцам не равна 100%, так как респондентами отмечены несколько вариантов ответов.

7.27 Периодичность потребления основных продуктов питания в зависимости от принадлежности к социальной группе в 2005 году

в процентах

| | Ежедневно | | | Не менее 3-х раз в неделю | | | 1-2 раза в неделю | | |
|---|-----------|---------------|---------------|---------------------------|---------------|---------------|-------------------|---------------|---------------|
| | бедные | средний класс | состоятельные | бедные | средний класс | состоятельные | бедные | средний класс | состоятельные |
| Всего домохозяйств | 100,0 | 100,0 | 100,0 | 100,0 | 100,0 | 100,0 | 100,0 | 100,0 | 100,0 |
| из них домохозяйства, употребляющие основные продукты питания (в % ко всем домохозяйствам) *: | | | | | | | | | |
| хлеб | 98,6 | 97,5 | 94,2 | 1,2 | 2,4 | 5,8 | 0,2 | 0,1 | - |
| хлебопродукты | 18,9 | 31,1 | 61,6 | 31,1 | 38,6 | 25,6 | 32,5 | 23,1 | 11,6 |
| мясо и птица | 6,3 | 28,7 | 62,8 | 20,5 | 33,8 | 24,4 | 38,9 | 29,1 | 9,3 |
| рыба | 0,7 | 1,3 | 3,5 | 2,6 | 7,1 | 26,7 | 13,5 | 23,6 | 33,7 |
| молоко | 47,7 | 65,2 | 79,0 | 24,1 | 21,6 | 14,0 | 20,0 | 10,4 | 4,7 |
| молочные продукты | 25,5 | 37,6 | 61,6 | 24,5 | 33,6 | 24,4 | 30,7 | 22,0 | 10,5 |
| яйца | 16,5 | 27,4 | 44,1 | 31,7 | 38,7 | 38,4 | 34,8 | 26,9 | 14,0 |
| картофель | 49,7 | 56,8 | 77,9 | 34,9 | 34,0 | 18,6 | 14,5 | 8,4 | 2,3 |
| овощи | 40,7 | 52,9 | 76,7 | 31,2 | 31,3 | 16,3 | 22,2 | 12,6 | 5,8 |

продолжение

| | Ежедневно | | | Не менее 3-х раз в неделю | | | 1-2 раза в неделю | | |
|---|-----------|---------------|---------------|---------------------------|---------------|---------------|-------------------|---------------|---------------|
| | бедные | средний класс | состоятельные | бедные | средний класс | состоятельные | бедные | средний класс | состоятельные |
| масло сливочное, животные жиры | 36,2 | 58,0 | 69,7 | 22,4 | 23,0 | 22,1 | 20,3 | 12,1 | 7,0 |
| маргарин | 6,7 | 5,1 | 19,8 | 11,5 | 11,3 | 10,5 | 16,7 | 19,1 | 12,8 |
| масло растительное | 75,8 | 75,7 | 87,2 | 16,5 | 17,6 | 9,3 | 5,6 | 4,8 | 3,5 |
| сахар | 95,7 | 96,1 | 95,3 | 2,5 | 2,5 | 4,7 | 0,8 | 0,7 | - |
| чай | 98,2 | 98,2 | 96,5 | 1,1 | 0,9 | 3,5 | 0,2 | 0,4 | - |
| крупы | 19,2 | 22,2 | 48,8 | 39,4 | 44,5 | 32,6 | 33,0 | 27,1 | 15,1 |
| фрукты и ягоды летом, во время созревания | 23,9 | 43,5 | 61,6 | 28,7 | 32,4 | 27,9 | 31,6 | 19,3 | 9,3 |
| фрукты и ягоды не в сезон | 0,9 | 3,1 | 24,4 | 3,1 | 10,2 | 20,9 | 12,4 | 29,6 | 29,1 |
| кондитерские изделия | 8,6 | 25,7 | 48,8 | 22,3 | 33,4 | 25,6 | 37,5 | 27,8 | 20,9 |
| макаронные изделия всех видов | 14,6 | 18,4 | 40,7 | 48,1 | 50,9 | 45,4 | 31,1 | 26,6 | 11,6 |

продолжение

| | 1-2 раза в месяц и реже | | | Не употребляем | | |
|---|-------------------------|---------------|---------------|----------------|---------------|---------------|
| | бедные | средний класс | состоятельные | бедные | средний класс | состоятельные |
| Всего домохозяйств | 100,0 | 100,0 | 100,0 | 100,0 | 100,0 | 100,0 |
| из них домохозяйства, употребляющие основные продукты питания (в % ко всем домохозяйствам) *: | | | | | | |
| хлеб | - | - | - | - | - | - |
| хлебопродукты | 16,5 | 6,4 | 1,2 | 1,0 | 0,8 | - |
| мясо и птица | 33,0 | 8,2 | 3,5 | 1,3 | 0,2 | - |
| рыба | 70 | 61,4 | 31,4 | 13,2 | 6,6 | 4,7 |
| молоко | 6,9 | 2,4 | 2,3 | 1,3 | 0,4 | - |
| молочные продукты | 17,1 | 6,2 | 3,5 | 2,2 | 0,6 | - |
| яйца | 16,7 | 6,9 | 3,5 | 0,3 | 0,1 | - |
| картофель | 0,9 | 0,8 | 1,2 | - | - | - |
| овощи | 5,8 | 3,2 | 1,2 | 0,1 | - | - |
| масло сливочное, животные жиры | 15,0 | 5,5 | 1,2 | 6,1 | 1,4 | - |
| маргарин | 34,5 | 36,3 | 33,6 | 30,6 | 28,3 | 23,3 |
| масло растительное | 2,1 | 1,9 | - | - | 0,1 | - |
| сахар | 0,7 | 0,6 | - | 0,3 | 0,1 | - |

продолжение

| | 1-2 раза в месяц и реже | | | Не употребляем | | |
|---|-------------------------|---------------|---------------|----------------|---------------|---------------|
| | бедные | средний класс | состоятельные | бедные | средний класс | состоятельные |
| чай | 0,4 | 0,5 | - | 0,1 | 0,0 | - |
| крупы | 6,8 | 5,4 | 2,3 | 1,6 | 0,8 | 1,2 |
| фрукты и ягоды летом, во время созревания | 15,2 | 4,7 | 1,2 | 0,7 | 0,1 | - |
| фрукты и ягоды не в сезон | 64,8 | 51,8 | 24,4 | 18,8 | 5,3 | 1,2 |
| кондитерские изделия | 30,2 | 12,6 | 4,7 | 1,4 | 0,5 | 0,0 |
| макаронные изделия всех видов | 6,1 | 4,0 | 2,3 | 0,1 | 0,2 | - |

* Сумма по столбцам не равна 100%, так как респондентами отмечены несколько вариантов ответов.

7.28 Определяющие критерии при выборе домохозяйствами товаров и услуг в зависимости от принадлежности к социальной группе в 2005 году

в процентах

| | Цена | | | Качество | | | Марка производителя товаров и услуг | | |
|--|--------|---------------|---------------|----------|---------------|---------------|-------------------------------------|---------------|---------------|
| | бедные | средний класс | состоятельные | бедные | средний класс | состоятельные | бедные | средний класс | состоятельные |
| Всего домохозяйств | 100,0 | 100,0 | 100,0 | 100,0 | 100,0 | 100,0 | 100,0 | 100,0 | 100,0 |
| из них домохозяйства, которые выбирают следующие товары и услуги по определенным характеристикам*: | | | | | | | | | |
| продукты | 70,7 | 44,7 | 23,3 | 29,0 | 54,3 | 74,4 | 0,3 | 1,0 | 2,3 |
| одежда и обувь | 77,5 | 52,6 | 18,6 | 21,7 | 45,0 | 69,8 | 0,8 | 2,4 | 11,6 |
| лекарства | 53,8 | 33,5 | 20,9 | 43,3 | 60,7 | 68,6 | 2,9 | 5,8 | 10,5 |
| товары длительного пользования | 49,6 | 34,7 | 19,8 | 33,4 | 49,1 | 52,3 | 5,9 | 14,2 | 27,9 |
| услуги образования | 47,6 | 39,6 | 30,2 | 35,1 | 50,5 | 61,6 | 0,5 | 1,0 | 3,5 |
| медицинские услуги | 52,1 | 34,0 | 19,8 | 47,0 | 64,7 | 76,7 | 0,7 | 1,1 | 3,5 |
| автомобили | 46,0 | 39,1 | 17,4 | 10,0 | 21,3 | 33,7 | 18,0 | 28,1 | 46,5 |

* Сумма по столбцам не равна 100%, так как респондентами отмечены несколько вариантов ответов.

7.29 Направления расходов домохозяйств в зависимости от принадлежности к социальной группе в 2005 году

в процентах

| | Больше, чем необходимо | | | Столько, сколько необходимо | | | Меньше, чем необходимо | | |
|---|------------------------|---------------|---------------|-----------------------------|---------------|---------------|------------------------|---------------|---------------|
| | бедные | средний класс | состоятельные | бедные | средний класс | состоятельные | бедные | средний класс | состоятельные |
| Всего домохозяйств | 100,0 | 100,0 | 100,0 | 100,0 | 100,0 | 100,0 | 100,0 | 100,0 | 100,0 |
| из них домохозяйства, имевшие затраты по следующим направлениям*: | | | | | | | | | |
| продукты питания | 3,1 | 12,7 | 53,5 | 37,8 | 73,2 | 45,3 | 59,1 | 14,1 | 1,2 |
| товары личной гигиены | 0,6 | 3,2 | 17,4 | 52,1 | 77,7 | 74,5 | 47,0 | 18,9 | 5,8 |
| товары для повседневного содержания жилищ, моющие и чистящие средства | 0,4 | 1,6 | 7,0 | 47,3 | 76,8 | 84,9 | 52,1 | 21,5 | 8,1 |
| одежда и обувь | 0,3 | 2,1 | 14,0 | 16,0 | 53,2 | 73,2 | 80,6 | 43,4 | 12,8 |
| общественный транспорт | 0,4 | 1,9 | 3,5 | 43,9 | 65,0 | 68,6 | 41,6 | 21,5 | 16,3 |
| такси | - | 1,1 | 5,8 | 10,0 | 26,7 | 53,5 | 26,3 | 31,4 | 15,1 |
| газеты, журналы, книги | 0,1 | 1,7 | 8,1 | 19,2 | 44,2 | 75,6 | 63,3 | 46,3 | 15,1 |
| связь | 0,5 | 3,4 | 18,6 | 20,6 | 45,9 | 62,8 | 42,6 | 34,2 | 12,8 |
| образование | 0,3 | 1,4 | 4,7 | 28,7 | 43,8 | 67,3 | 24,9 | 15,5 | 10,5 |
| лечение (включая лекарства) | 0,5 | 2,7 | 7,0 | 20,0 | 52,7 | 81,3 | 68,7 | 36,2 | 9,3 |
| оздоровление | 0,3 | 0,8 | 2,3 | 2,8 | 14,6 | 50,0 | 23,5 | 34,3 | 24,4 |
| приобретение и обновление бытовой техники и мебели | - | 0,2 | 1,2 | 0,9 | 12,8 | 59,2 | 14,4 | 31,0 | 23,3 |
| приобретение и обновление товаров научно-технического прогресса (компьютер, цифровой фотоаппарат, видеокамера и т.п.) | - | 0,1 | - | 0,4 | 6,0 | 43,0 | 4,3 | 13,2 | 11,6 |
| приобретение и обновление предметов домашнего обихода | - | 0,2 | 2,3 | 3,1 | 20,0 | 54,7 | 30,5 | 37,9 | 22,1 |

продолжение

| | Больше, чем необходимо | | | Столько, сколько необходимо | | | Меньше, чем необходимо | | |
|---|------------------------|---------------|---------------|-----------------------------|---------------|---------------|------------------------|---------------|---------------|
| | бедные | средний класс | состоятельные | бедные | средний класс | состоятельные | бедные | средний класс | состоятельные |
| благоустройство жилья (ремонт и т.д.) | - | 0,4 | 2,3 | 4,0 | 22,0 | 62,8 | 33,4 | 39,0 | 17,4 |
| проведение досуга | - | 0,2 | 3,5 | 2,0 | 11,2 | 54,6 | 19,6 | 30,5 | 14,0 |
| посещение детьми музыкальных, хореографических, художественных и др. школ, студий | - | 0,1 | 1,2 | 1,8 | 7,2 | 26,7 | 7,1 | 12,0 | 16,3 |
| отдых детей в оздоровительных лагерях | - | 0,1 | 1,2 | 0,4 | 5,6 | 32,6 | 5,2 | 11,5 | 14,0 |
| организация отдыха во время отпусков | - | 0,2 | 1,2 | 0,2 | 5,2 | 36,0 | 3,4 | 15,0 | 19,8 |
| предметы роскоши (ювелирные изделия и другое) | - | 0,1 | 1,2 | 0,3 | 4,8 | 41,9 | 4,7 | 17,8 | 30,2 |
| приобретение личного автомобиля | - | 0,0 | 0,0 | 0,3 | 3,5 | 18,6 | 1,7 | 5,8 | 4,7 |
| эксплуатация личного автомобиля | 0,1 | 0,6 | 3,5 | 2,2 | 12,5 | 31,4 | 5,6 | 10,1 | |
| семейные торжества | 0,2 | 1,6 | 14,0 | 20,4 | 50,9 | 70,8 | 52,6 | 34,9 | 10,5 |
| ритуальные обряды | 0,0 | 0,4 | 2,3 | 19,5 | 41,6 | 77,9 | 33,0 | 26,0 | 9,3 |
| услуги добровольного страхования жизни, недвижимого имущества, здоровья | - | 0,1 | 1,2 | 1,1 | 6,3 | 30,2 | 3,1 | 7,9 | 10,5 |

продолжение

| | Не тратим совсем, нет возможности | | | Не тратим совсем, нет необходимости | | |
|---|-----------------------------------|---------------|---------------|-------------------------------------|---------------|---------------|
| | бедные | средний класс | состоятельные | бедные | средний класс | состоятельные |
| Всего домохозяйств | 100,0 | 100,0 | 100,0 | 100,0 | 100,0 | 100,0 |
| из них домохозяйства, имевшие затраты по следующим направлениям*: | | | | | | |
| продукты питания | - | - | - | - | - | - |
| товары личной гигиены | 0,2 | 0,1 | 2,3 | 0,1 | 0,1 | - |
| товары для повседневного содержания жилищ, моющие и чистящие средства | 0,2 | 0,1 | - | - | 0,0 | - |
| одежда и обувь | 2,4 | 0,6 | - | 0,7 | 0,7 | - |
| общественный транспорт | 2,8 | 1,6 | - | 11,3 | 10,0 | 11,6 |
| такси | 38,2 | 14,8 | 3,5 | 25,5 | 26,0 | 22,1 |
| газеты, журналы, книги | 10,8 | 3,0 | 1,2 | 6,6 | 4,8 | - |
| связь | 23,0 | 7,4 | 2,3 | 13,3 | 9,1 | 3,5 |
| образование | 12,9 | 5,3 | 1,2 | 33,2 | 34,0 | 16,3 |
| лечение (включая лекарства) | 8,8 | 4,4 | 1,2 | 2,0 | 4,0 | 1,2 |
| оздоровление | 62,3 | 32,8 | 3,5 | 11,1 | 17,4 | 19,8 |
| приобретение и обновление бытовой техники и мебели | 75,8 | 37,8 | 3,5 | 8,9 | 18,2 | 12,8 |
| приобретение и обновление товаров научно-технического прогресса (компьютер, цифровой фотоаппарат, видеокамера и т.п.) | 72,5 | 53,0 | 14,0 | 22,8 | 27,7 | 31,4 |
| приобретение и обновление предметов домашнего обихода | 57,6 | 26,4 | 5,8 | 8,8 | 15,5 | 15,1 |
| благоустройство жилья (ремонт и т.д.) | 51,5 | 24,9 | 3,5 | 11,1 | 13,7 | 14,0 |
| проведение досуга | 53,5 | 30,1 | 8,1 | 24,9 | 28,0 | 19,8 |
| посещение детьми музыкальных, хореографических, художественных и др. школ, студий | 40,3 | 25,4 | 4,7 | 50,8 | 55,3 | 51,1 |
| отдых детей в оздоровительных лагерях | 47,4 | 29,0 | 7,0 | 47,0 | 53,8 | 45,2 |
| организация отдыха во время отпусков | 84,7 | 63,2 | 18,6 | 11,7 | 16,4 | 24,4 |
| предметы роскоши (ювелирные изделия и другое) | 73,5 | 51,0 | 11,6 | 21,5 | 26,3 | 15,1 |
| приобретение личного автомобиля | 68,6 | 55,4 | 30,2 | 29,4 | 35,3 | 46,5 |
| эксплуатация личного автомобиля | 25,0 | 24,4 | 24,4 | 67,1 | 52,4 | 40,7 |
| семейные торжества | 22,0 | 7,8 | 1,2 | 4,8 | 4,8 | 3,5 |
| ритуальные обряды | 20,4 | 6,8 | 1,2 | 27,1 | 25,2 | 9,3 |
| услуги добровольного страхования жизни, недвижимого имущества, здоровья | 43,8 | 28,2 | 15,1 | 52,0 | 57,5 | 43,0 |

* Сумма по столбцам не равна 100%, так как респондентами отмечены несколько вариантов ответов.

**7.30 Распределение домохозяйств, имеющих собственное дело,
в зависимости от места жительства и оценки уровня дохода
в 2005 году**

в процентах

| | Всего | в том числе проживающие в: | | Оценка уровня дохода: | | | | | |
|-------------------------------------|-------|----------------------------|-------|-----------------------|-------|-------|-------|-------|-------|
| | | городе | селе | 1 | 2 | 3 | 4 | 5 | 6 |
| Всего домохозяйств | 100,0 | 100,0 | 100,0 | 100,0 | 100,0 | 100,0 | 100,0 | 100,0 | 100,0 |
| из них число домохозяйств, имеющих: | | | | | | | | | |
| собственное дело | 2,4 | 1,5 | 3,9 | - | 0,8 | 2,4 | 3,4 | 7,9 | 9,3 |

**7.31 Предпринимательская активность домохозяйств
в зависимости от места жительства и оценки уровня дохода
в 2005 году**

в процентах

| | Всего | в том числе проживающие в: | | Оценка уровня дохода: | | | | | |
|--|-------|----------------------------|-------|-----------------------|-------|-------|-------|-------|-------|
| | | городе | селе | 1 | 2 | 3 | 4 | 5 | 6 |
| Всего домохозяйств, не имеющих собственного дела | 100,0 | 100,0 | 100,0 | 100,0 | 100,0 | 100,0 | 100,0 | 100,0 | 100,0 |
| в том числе: | | | | | | | | | |
| пытались организовать собственное дело | 3,1 | 2,7 | 3,7 | 1,1 | 2,4 | 2,7 | 4,7 | 3,6 | 5,1 |

**7.32 Распределение домохозяйств, имеющих собственное дело
по количеству нанимаемых работников в зависимости
от места жительства и оценки уровня дохода в 2005 году**

в процентах

| | Всего | в том числе проживающие в: | | Оценка уровня дохода: | | | | | |
|--|-------|----------------------------|-------|-----------------------|-------|-------|-------|-------|-------|
| | | городе | селе | 1 | 2 | 3 | 4 | 5 | 6 |
| Всего домохозяйств, имеющих собственное дело | 100,0 | 100,0 | 100,0 | 100,0 | 100,0 | 100,0 | 100,0 | 100,0 | 100,0 |
| из них имеющих наемных работников: | | | | | | | | | |

продолжение

| | Всего | в том числе проживающие в: | | Оценка уровня дохода: | | | | | |
|------------------|-------|----------------------------|------|-----------------------|------|------|------|------|------|
| | | городе | селе | 1 | 2 | 3 | 4 | 5 | 6 |
| 1-3 человек | 71,5 | 51,5 | 85,9 | - | 65,4 | 74,6 | 73,6 | 67,6 | 36,4 |
| 4-7 человек | 4,7 | 9,0 | 1,6 | - | - | 2,1 | 6,6 | 8,8 | 18,2 |
| 8-10 человек | 1,9 | 3,7 | 0,5 | - | - | - | - | 5,9 | 36,4 |
| свыше 10 человек | 1,3 | 3,0 | - | - | - | 0,7 | 1,9 | 2,9 | - |

7.33 О видах лишений и удельном весе бедных домохозяйств, имевших их в 2004 и 2005 годах

в процентах ко всем бедным домохозяйствам

| | Всего | | в том числе проживающие в | | | |
|--|-------------------|-------|---------------------------|-------|-------------------|-------|
| | | | городе | | селе | |
| | 2004 | 2005 | 2004 | 2005 | 2004 | 2005 |
| Всего бедных домохозяйств | 100,0 | 100,0 | 100,0 | 100,0 | 100,0 | 100,0 |
| в том числе по наличию лишений: ¹⁾ | | | | | | |
| 1 - иногда у нас не было достаточно еды или еда была не всегда той, что мы хотели | 6,9 ²⁾ | 31,3 | 7,6 ²⁾ | 33,0 | 5,8 ²⁾ | 28,7 |
| 2 - недостаточно в рационе продуктов белкового происхождения (мясо, молоко) | 49,3 | 63,9 | 57,7 | 72,2 | 37,5 | 51,7 |
| 3 - нет необходимой одежды для всех членов семьи на зимнее время года | 29,7 | 45,3 | 26,5 | 42,8 | 34,4 | 49,0 |
| 4 - нет необходимой обуви для всех членов семьи на зимнее время года | 27,0 | 37,8 | 23,2 | 36,2 | 32,5 | 40,2 |
| 5 - нет возможности оплачивать полностью и вовремя жилищно-коммунальные услуги | 15,1 | 27,8 | 21,9 | 40,3 | 5,6 | 9,4 |
| 6 - не всегда есть деньги на жизненно важные лекарства | 42,7 | 70,6 | 47,4 | 75,2 | 36,0 | 63,6 |
| 7 - чаще всего не можем оплатить прием у платного врача | 64,2 | 70,0 | 71,9 | 76,9 | 53,4 | 59,7 |
| 8 - не можем покупать регулярно фрукты для детей | 39,0 | 44,2 | 33,5 | 38,3 | 46,6 | 52,9 |
| 9 - не можем давать деньги на питание детей в школе | 14,1 | 15,3 | 12,6 | 13,8 | 16,4 | 17,5 |
| 10 - не можем покупать детям лакомства | 8,5 | 20,9 | 6,1 | 17,0 | 11,8 | 26,6 |
| 11 - не можем покупать детям необходимую одежду по мере роста | 15,3 | 23,0 | 11,8 | 18,5 | 20,1 | 29,7 |

продолжение

| | Всего | | в том числе проживающие в | | | |
|--|-------|------|---------------------------|------|------|------|
| | | | городе | | селе | |
| | 2004 | 2005 | 2004 | 2005 | 2004 | 2005 |
| 12 - не можем оплачивать пребывание детей в дошкольных учреждениях | 4,0 | 5,3 | 5,2 | 5,9 | 2,3 | 4,3 |
| 13 - нет необходимых предметов гигиены | 5,2 | 8,7 | 5,6 | 8,5 | 4,7 | 9,0 |
| 14 - нет возможности проводить ежегодный отпуск вне дома | 51,5 | 80,2 | 59,5 | 85,0 | 40,2 | 73,3 |
| 15 - нет возможности приобрести даже дешевую мебель | 55,0 | 65,9 | 58,0 | 67,7 | 50,9 | 63,2 |
| 16 - не можем организовать семейные торжества, ритуальные обряды без обременительных долгов | 48,5 | 55,8 | 49,9 | 60,0 | 46,5 | 49,5 |

¹⁾ Сумма по столбцам не равна 100%, так как респондентами отмечены несколько вариантов ответов.

²⁾ Не всегда едим досыта.

7.34 О видах лишений в бедных домохозяйствах в зависимости от места жительства и размера домохозяйства в 2005 году

в процентах ко всем бедным домохозяйствам

| | Всего | в том числе проживающие в: | | Домохозяйства, состоящие из: | | | | |
|--|-------|----------------------------|-------|------------------------------|-------|-------|-------|---------------|
| | | городе | селе | 1 лица | 2 лиц | 3 лиц | 4 лиц | 5 и более лиц |
| Всего бедных домохозяйств | 100,0 | 100,0 | 100,0 | 100,0 | 100,0 | 100,0 | 100,0 | 100,0 |
| в том числе по наличию следующих факторов* | | | | | | | | |
| 1 - иногда у нас не было достаточно еды или еда была не всегда той, что мы хотели | 31,3 | 33,0 | 28,7 | 40,6 | 33,7 | 31,7 | 28,0 | 25,8 |
| 2 - недостаточно в рационе продуктов животного происхождения (мясо, молоко) | 63,9 | 72,2 | 51,7 | 79,4 | 72,6 | 65,5 | 59,8 | 49,6 |
| 3 - нет необходимой одежды для всех членов семьи на зимнее время года | 45,3 | 42,8 | 49,0 | 29,6 | 39,9 | 48,8 | 46,0 | 55,9 |
| 4 - нет необходимой обуви для всех членов семьи на зимнее время года | 37,8 | 36,2 | 40,2 | 23,7 | 34,4 | 42,0 | 41,1 | 43,3 |

продолжение

| | Всего | в том числе проживающие в: | | Домохозяйства, состоящие из: | | | | |
|--|-------|----------------------------|------|------------------------------|-------|-------|-------|---------------|
| | | городе | селе | 1 лица | 2 лиц | 3 лиц | 4 лиц | 5 и более лиц |
| 5 - нет возможности оплачивать полностью и вовремя жилищно-коммунальные услуги | 27,8 | 40,3 | 9,4 | 28,1 | 35,7 | 33,6 | 27,8 | 17,1 |
| 6 - не всегда есть деньги на жизненно важные лекарства | 70,6 | 75,2 | 63,6 | 84,4 | 75,0 | 68,4 | 68,5 | 61,9 |
| 7 - чаще всего не можем оплатить прием у платного врача | 70,0 | 76,9 | 59,7 | 80,4 | 75,6 | 70,9 | 67,4 | 60,4 |
| 8 - не можем покупать регулярно фрукты для детей | 44,2 | 38,3 | 52,9 | 1,3 | 27,5 | 52,0 | 62,6 | 63,8 |
| 9 - не можем давать деньги на питание детей в школе | 15,3 | 13,8 | 17,5 | - | 10,6 | 15,1 | 20,9 | 24,3 |
| 10 - не можем покупать детям лакомства | 20,9 | 17,0 | 26,6 | 0,4 | 12,6 | 24,1 | 30,2 | 30,6 |
| 11 - не можем покупать детям необходимую одежду по мере роста | 23,0 | 18,5 | 29,7 | 0,7 | 11,1 | 24,3 | 30,8 | 39,2 |
| 12 - не можем оплачивать пребывание детей в дошкольных учреждениях | 5,3 | 5,9 | 4,3 | - | 1,8 | 7,2 | 6,6 | 8,8 |
| 13 - нет необходимых предметов гигиены | 8,7 | 8,5 | 9,0 | 7,4 | 7,1 | 7,0 | 8,0 | 12,6 |
| 14 - нет возможности проводить ежегодный отпуск вне дома | 80,2 | 85,0 | 73,3 | 66,5 | 81,1 | 86,4 | 85,4 | 79,4 |
| 15 - нет возможности приобрести даже дешевую мебель | 65,9 | 67,7 | 63,2 | 65,6 | 72,2 | 69,3 | 67,8 | 57,1 |
| 16 - не можем организовывать семейные торжества, ритуальные обряды без обременительных долгов | 55,8 | 60,0 | 49,5 | 65,2 | 59,1 | 54,5 | 52,6 | 50,7 |

* Сумма по столбцам не равна 100%, так как респондентами отмечены несколько вариантов ответов.

7.35 Задолженность по оплате жилья и коммунальных услуг у бедных домохозяйств в зависимости от места жительства в 2005 году

в процентах

| | Всего | в том числе проживающие в: | |
|---|-------|----------------------------|-------|
| | | городе | селе |
| Всего бедных домохозяйств | 100,0 | 100,0 | 100,0 |
| из них домохозяйства, имеющие на момент опроса задолженность по оплате жилья и коммунальным услугам (в % ко всем бедным домохозяйствам) | 27,9 | 37,5 | 13,8 |
| в том числе по сумме задолженности (в % ко всем домохозяйствам, имеющим на момент опроса задолженность по оплате жилья и коммунальным услугам): | | | |
| не более 3-х тыс.тенге | 49,2 | 47,1 | 58,1 |
| от 3 до 5 тыс.тенге | 23,4 | 22,7 | 25,9 |
| от 5,1 до 10 тыс.тенге | 15,7 | 17,3 | 9,3 |
| от 10,1 до 20 тыс.тенге | 6,5 | 7,4 | 2,6 |
| более 20 тыс.тенге | 5,2 | 5,5 | 4,1 |

7.36 Количество бедных домохозяйств, продававших свое имущество в связи с нуждой, в зависимости от места жительства в 2004 и 2005 годах

в процентах ко всем бедным домохозяйствам

| | Всего | | в том числе проживающие в | | | |
|---|-------|------|---------------------------|------|------|------|
| | | | городе | | селе | |
| | 2004 | 2005 | 2004 | 2005 | 2004 | 2005 |
| Домохозяйства, продававшие свое имущество (одежду, мебель и др.) в связи с нуждой | 5,2 | 4,7 | 6,3 | 5,7 | 3,7 | 3,2 |

7.37 О значимости социальной помощи в зависимости от места жительства в 2005 году

в процентах ко всем бедным домохозяйствам

| | Всего | в том числе проживающие в: | |
|---|-------|----------------------------|-------|
| | | городе | селе |
| Всего бедных домохозяйств | 100,0 | 100,0 | 100,0 |
| в том числе домохозяйства, для которых: | | | |
| социальная помощь очень важна, невозможно прожить без нее | 18,8 | 16,1 | 22,8 |
| является существенным, но не основным доходом | 54,6 | 54,8 | 54,4 |
| очень малый, не существенный вклад в бюджет | 26,6 | 29,1 | 22,8 |

7.38 О возможности улучшения материального благосостояния бедных домохозяйств в зависимости от места жительства и размера домохозяйства в 2005 году

в процентах ко всем бедным домохозяйствам

| | Всего | в том числе проживающие в: | | Домохозяйства, состоящие из: | | | | |
|--|-------|----------------------------|-------|------------------------------|-------|-------|-------|---------------|
| | | городе | селе | 1 лица | 2 лиц | 3 лиц | 4 лиц | 5 и более лиц |
| Всего бедных домохозяйств | 100,0 | 100,0 | 100,0 | 100,0 | 100,0 | 100,0 | 100,0 | 100,0 |
| из них считают, что улучшить свое материальное благосостояние и выйти из бедности: | | | | | | | | |
| могут самостоятельно | 5,3 | 4,7 | 6,1 | 0,6 | 2,7 | 6,9 | 5,4 | 8,9 |
| могут, но нужна помощь государства | 75,6 | 73,8 | 78,4 | 79,9 | 74,6 | 74,7 | 73,3 | 76,1 |
| могут, но нужна помощь родственников, друзей | 4,1 | 3,2 | 5,5 | 3,0 | 4,1 | 4,4 | 4,2 | 4,6 |
| не смогут | 15,0 | 18,3 | 10,0 | 16,5 | 18,6 | 14,0 | 17,1 | 10,4 |

7.39 Факторы улучшения материального положения бедных домохозяйств в зависимости от места жительства и размера домохозяйства в 2005 году

в процентах ко всем бедным домохозяйствам

| | Всего | в том числе проживающие в: | | Домохозяйства, состоящие из: | | | | |
|---|-------|----------------------------|-------|------------------------------|-------|-------|-------|---------------|
| | | городе | селе | 1 лица | 2 лиц | 3 лиц | 4 лиц | 5 и более лиц |
| Всего бедных домохозяйств | 100,0 | 100,0 | 100,0 | 100,0 | 100,0 | 100,0 | 100,0 | 100,0 |
| факторы улучшения материального положения, мнение домохозяйств: | | | | | | | | |
| предоставление работы | 25,0 | 17,8 | 35,6 | 5,6 | 19,0 | 26,8 | 32,5 | 34,6 |
| повышение профессионального уровня, приобретение новых навыков и знаний | 1,4 | 1,8 | 0,9 | 0,6 | 1,6 | 2,2 | 1,7 | 1,1 |
| повышение заработной платы | 44,4 | 47,4 | 40,4 | 18,0 | 43,4 | 55,8 | 52,4 | 46,8 |

продолжение

| | Всего | в том числе проживающие в: | | Домохозяйства, состоящие из: | | | | |
|--|-------|----------------------------|------|------------------------------|-------|-------|-------|---------------|
| | | городе | селе | 1 лица | 2 лиц | 3 лиц | 4 лиц | 5 и более лиц |
| повышение пенсии | 19,9 | 25,8 | 11,2 | 69,8 | 30,3 | 7,3 | 2,9 | 3,4 |
| стартовый капитал (предоставление микрокредита, кредита), чтобы организовать свое дело | 3,1 | 1,7 | 5,1 | 0,2 | 0,7 | 2,5 | 4,5 | 6,2 |
| улучшение состояния здоровья | 0,9 | 1,1 | 0,6 | 0,7 | 0,8 | 0,6 | 1,1 | 1,0 |
| смена места жительства | 0,6 | 0,7 | 0,4 | 0,4 | 0,4 | 1,0 | 0,8 | 0,4 |
| повышение уровня социальных выплат | 2,7 | 2,4 | 3,1 | 2,8 | 2,4 | 2,2 | 2,2 | 3,7 |
| получение социальных пособий, адресной социальной помощи | 1,9 | 1,3 | 2,6 | 1,9 | 1,3 | 1,5 | 1,7 | 2,8 |
| другое | 0,1 | 0,0 | 0,1 | - | 0,1 | 0,1 | 0,2 | - |

7.40 Изменение благосостояния домохозяйств в зависимости от места жительства и принадлежности к социальной группе в 2005 году

в процентах

| | Всего | | | | в том числе проживающие в: | | | | | | | |
|--|-------|---------|----------------|----------------|----------------------------|---------|----------------|----------------|-------|---------|----------------|----------------|
| | | | | | городе | | | | селе | | | |
| | всего | бед-ные | сред-ний класс | сос-тоятельные | всего | бед-ные | сред-ний класс | сос-тоятельные | всего | бед-ные | сред-ний класс | сос-тоятельные |
| Всего домо-хозяйств | 100,0 | 100,0 | 100,0 | 100,0 | 100,0 | 100,0 | 100,0 | 100,0 | 100,0 | 100,0 | 100,0 | 100,0 |
| в том числе домохозяйства | | | | | | | | | | | | |
| благосостояние, которых за последние 3 года: | | | | | | | | | | | | |
| значительно | | | | | | | | | | | | |
| улучшилось | 11,7 | 2,6 | 15,3 | 51,2 | 11,0 | 2,3 | 14,1 | 47,1 | 12,9 | 3,1 | 17,3 | 68,7 |
| улучшилось | | | | | | | | | | | | |
| незначите-льно | 38,4 | 27,2 | 43,3 | 26,7 | 38,5 | 28,0 | 42,9 | 28,6 | 38,2 | 26,1 | 44,1 | 18,8 |
| не измени-лось | 38,8 | 47,0 | 35,4 | 22,1 | 37,8 | 43,4 | 35,7 | 24,3 | 40,4 | 52,3 | 34,9 | 12,5 |
| немного | | | | | | | | | | | | |
| ухудшилось | 8,3 | 15,9 | 5,1 | - | 9,5 | 18,3 | 6,1 | - | 6,2 | 12,3 | 3,3 | - |
| сильно | | | | | | | | | | | | |
| ухудшилось | 2,8 | 7,3 | 0,9 | - | 3,2 | 8,0 | 1,2 | - | 2,3 | 6,2 | 0,4 | - |

7.41 Изменение благосостояния домохозяйств в зависимости от оценки уровня дохода в 2005 году

в процентах

| | Оценка уровня дохода: | | | | | |
|---|-----------------------|-------|-------|-------|-------|-------|
| | 1 | 2 | 3 | 4 | 5 | 6 |
| Всего домохозяйств | 100,0 | 100,0 | 100,0 | 100,0 | 100,0 | 100,0 |
| в том числе домохозяйства благосостояние, которых за последние 3 года | | | | | | |
| значительно улучшилось | 0,2 | 3,4 | 8,8 | 21,3 | 43,8 | 46,3 |
| улучшилось незначительно | 13,0 | 30,9 | 42,2 | 44,6 | 31,0 | 24,1 |
| не изменилось | 43,7 | 45,8 | 40,0 | 31,5 | 24,4 | 28,7 |
| немного ухудшилось | 19,3 | 14,9 | 7,8 | 2,3 | 0,8 | 0,9 |
| сильно ухудшилось | 23,8 | 5,0 | 1,2 | 0,3 | - | - |

7.42 Условия улучшения благосостояния домохозяйств в зависимости от места жительства и оценки уровня дохода в 2005 году

в процентах

| | Всего | в том числе проживающие в: | | Оценка уровня дохода: | | | | | |
|---|-------|----------------------------|-------|-----------------------|-------|-------|-------|-------|-------|
| | | городе | селе | 1 | 2 | 3 | 4 | 5 | 6 |
| Всего домохозяйств, благосостояние которых за последние 3 года улучшилось | 100,0 | 100,0 | 100,0 | 100,0 | 100,0 | 100,0 | 100,0 | 100,0 | 100,0 |
| в том числе, по факторам улучшения благосостояния: * | | | | | | | | | |
| устройство на работу | 23,7 | 21,9 | 26,5 | 26,1 | 24,7 | 24,2 | 22,7 | 20,5 | 23,7 |
| смена работы | 9,0 | 11,4 | 5,2 | 4,3 | 7,1 | 8,7 | 10,8 | 7,9 | 6,6 |
| дополнительная работа | 7,5 | 6,8 | 8,7 | 8,7 | 6,6 | 8,0 | 7,5 | 6,8 | 3,9 |
| карьерный рост, в связи с повышением профессионального уровня, приобретения новых знаний, навыков | 4,3 | 6,1 | 1,5 | 1,4 | 0,9 | 3,1 | 6,8 | 9,6 | 13,2 |
| увеличение заработной платы | 53,6 | 52,5 | 55,4 | 21,7 | 41,0 | 51,2 | 63,1 | 63,0 | 53,9 |

продолжение

| | Всего | в том числе проживающие в: | | Оценка уровня дохода: | | | | | |
|-------------------------------------|-------|----------------------------|------|-----------------------|------|------|------|------|------|
| | | городе | селе | 1 | 2 | 3 | 4 | 5 | 6 |
| организация собственного дела | 1,6 | 1,4 | 2,0 | - | 0,3 | 0,7 | 2,4 | 7,5 | 7,9 |
| увеличение доходов в бизнесе | 2,3 | 2,4 | 2,3 | - | 0,7 | 1,4 | 2,9 | 9,9 | 13,2 |
| увеличение пенсии | 29,5 | 27,8 | 32,2 | 30,4 | 31,8 | 32,2 | 25,8 | 22,9 | 19,7 |
| повышение уровня социальных пособий | 7,3 | 6,1 | 9,2 | 18,8 | 11,2 | 6,8 | 5,7 | 7,9 | 2,6 |
| наследство | 0,3 | 0,5 | - | - | 0,1 | 0,4 | 0,3 | 0,7 | - |
| помощь родственников | 10,3 | 9,6 | 11,5 | 14,5 | 15,5 | 11,3 | 7,7 | 3,4 | 3,9 |
| смена места жительства | 0,9 | 1,1 | 0,6 | - | 1,0 | 1,0 | 0,8 | - | 1,3 |
| изменение семейного положения | 1,9 | 2,4 | 1,1 | 4,3 | 1,8 | 1,8 | 2,4 | 1,0 | - |
| прочее | 1,2 | 0,7 | 2,1 | 2,9 | 1,5 | 1,2 | 1,0 | 1,7 | 3,9 |

* Сумма по столбцам не равна 100%, так как респондентами отмечены несколько вариантов ответов.

7.43 Причины ухудшения благосостояния домохозяйств в зависимости от места жительства и оценки уровня дохода в 2005 году

в процентах

| | Всего | в том числе проживающие в: | | Оценка уровня дохода: | | | | | |
|---|-------|----------------------------|-------|-----------------------|-------|-------|-------|-------|-------|
| | | городе | селе | 1 | 2 | 3 | 4 | 5 | 6 |
| Всего домохозяйств, благосостояние которых за последние 3 года ухудшилось | 100,0 | 100,0 | 100,0 | 100,0 | 100,0 | 100,0 | 100,0 | 100,0 | 100,0 |
| в том числе по причинам ухудшения благосостояния*: | | | | | | | | | |
| ухудшение состояния здоровья | 27,6 | 29,0 | 24,3 | 32,4 | 27,7 | 25,6 | 23,9 | 33,3 | 100,0 |
| потеря работы | 24,2 | 19,4 | 36,0 | 41,3 | 25,0 | 16,9 | 12,7 | 33,3 | - |
| неудачи в бизнесе | 1,1 | 1,3 | 0,5 | 0,4 | 1,0 | 1,1 | 4,2 | - | - |

продолжение

| | Всего | в том числе проживающие в: | | Оценка уровня дохода: | | | | | |
|--|-------|----------------------------|------|-----------------------|------|------|------|------|---|
| | | городе | селе | 1 | 2 | 3 | 4 | 5 | 6 |
| отсутствие специальности, востребованной на рынке труда и недостаточный уровень образования | 8,6 | 8,1 | 9,8 | 11,1 | 8,3 | 8,2 | 5,6 | - | - |
| снижение оплаты труда | 15,7 | 14,3 | 19,3 | 15,6 | 14,9 | 16,7 | 16,9 | - | - |
| рост цен при прежних доходах | 69,7 | 72,4 | 62,9 | 69,3 | 70,3 | 70,6 | 63,4 | 33,3 | - |
| уменьшение доходов при выходе на пенсию | 4,2 | 5,4 | 1,4 | 2,2 | 3,4 | 5,1 | 9,9 | 33,3 | - |
| острые семейные конфликты и неурядицы, нарушающие сложившийся уклад жизни, большие расходы на решение семейных проблем | 7,5 | 7,2 | 8,2 | 9,8 | 5,9 | 7,8 | 9,9 | - | - |
| наличие социально-неадекватных членов семьи в домохозяйстве | 3,7 | 3,5 | 4,1 | 7,1 | 3,6 | 2,7 | - | - | - |
| появление или увеличение числа иждивенцев (дети, родители, родственники), не имеющих дохода | 10,5 | 11,0 | 9,3 | 10,7 | 9,7 | 10,4 | 16,9 | - | - |
| чрезвычайные ситуации, стихийные бедствия | 5,8 | 6,1 | 4,9 | 4,0 | 6,1 | 5,9 | 8,5 | - | - |
| подверглись насилию | 0,5 | 0,3 | 1,1 | 0,4 | 0,6 | 0,4 | 1,4 | - | - |
| прочее | 1,2 | 1,4 | 0,5 | 0,9 | 0,6 | 2,1 | - | - | - |

* Сумма по столбцам не равна 100%, так как респондентами отмечены несколько вариантов ответов.

**7.44 Отношение домохозяйств к возможному улучшению жизни
в зависимости от места жительства и оценки уровня дохода
в 2005 году**

в процентах

| | Всего | в том числе проживающие в: | | Оценка уровня дохода: | | | | | |
|--|-------|----------------------------|-------|-----------------------|-------|-------|-------|-------|-------|
| | | городе | селе | 1 | 2 | 3 | 4 | 5 | 6 |
| Всего домохозяйств | 100,0 | 100,0 | 100,0 | 100,0 | 100,0 | 100,0 | 100,0 | 100,0 | 100,0 |
| в том числе по возможному изменению благосостояния в ближайшие 3 года: | | | | | | | | | |
| уверены, что жить будем лучше | 25,9 | 22,3 | 31,9 | 7,9 | 15,6 | 23,3 | 38,5 | 55,1 | 65,7 |
| не совсем уверены, но предполагаем, что будет улучшение | 45,9 | 45,3 | 47,1 | 44,8 | 48,9 | 49,1 | 40,8 | 28,7 | 20,4 |
| останемся примерно на достигнутом уровне благосостояния | 23,7 | 26,7 | 18,7 | 30,8 | 28,1 | 24,0 | 19,0 | 15,9 | 13,9 |
| возможно некоторое ухудшение | 3,7 | 4,7 | 2,0 | 9,4 | 6,3 | 3,2 | 1,6 | 0,3 | - |
| жить будем хуже | 0,8 | 1,0 | 0,3 | 7,1 | 1,1 | 0,4 | 0,1 | - | - |

**7.45 Распределение домашних хозяйств со среднедушевыми доходами*
ниже величины прожиточного минимума по числу членов
в 2004 и 2005 годах**

в процентах к общему количеству обследованных домохозяйств
со среднедушевыми доходами ниже прожиточного минимума

| | Всего | | в том числе проживающие в | | | |
|---------------------------|-------|-------|---------------------------|-------|-------|-------|
| | | | городе | | селе | |
| | 2004 | 2005 | 2004 | 2005 | 2004 | 2005 |
| Всего домохозяйств, | 100,0 | 100,0 | 100,0 | 100,0 | 100,0 | 100,0 |
| в том числе состоящих из: | | | | | | |
| 1 лица | 1,3 | 0,7 | 1,6 | 1,1 | 1,1 | 0,6 |
| 2 лиц | 8,9 | 8,3 | 14,8 | 15,0 | 5,6 | 5,2 |
| 3 лиц | 17,0 | 16,6 | 22,1 | 21,0 | 14,2 | 14,6 |
| 4 и более лиц | 72,8 | 74,4 | 61,5 | 62,9 | 79,1 | 79,6 |

* Использованы сведения о доходах, указанных респондентами в ходе единовременного обследования.

7.46 Оценка уровня дохода домохозяйствами со среднедушевыми доходами* ниже величины прожиточного минимума в 2004 и 2005 годах

в процентах к общему количеству обследованных домохозяйств со среднедушевыми доходами ниже прожиточного минимума

| | Всего | | в том числе проживающие в | | | |
|---|-------|-------|---------------------------|-------|-------|-------|
| | | | городе | | селе | |
| | 2004 | 2005 | 2004 | 2005 | 2004 | 2005 |
| Уровни материального благосостояния: | | | | | | |
| 1- не хватает даже на питание и на оплату коммунальных услуг (как очень низкий) | 8,8 | 11,6 | 8,9 | 15,6 | 8,7 | 9,7 |
| 2- более или менее хватает на питание, остальные потребности практически не удовлетворены (как низкий) | 29,5 | 37,0 | 28,4 | 41,4 | 30,3 | 34,9 |
| 3- хватает на питание, оплату коммунальных услуг, но не достаточно средств на одежду, обувь и необходимые услуги | 43,1 | 41,2 | 44,9 | 34,4 | 41,7 | 44,5 |
| 4- питаемся неплохо, хватает на одежду, обувь, оплату необходимых услуг, приобретение некоторых товаров культурно-бытового назначения (как достаточный) | 16,0 | 9,0 | 16,4 | 7,7 | 15,7 | 9,6 |
| 5- хватает на хорошее питание, одежду, обувь, предметы домашнего обихода, на оплату всех необходимых услуг (как хороший) | 2,5 | 1,0 | 1,4 | 0,6 | 3,4 | 1,2 |
| 6- не испытываем материальных проблем | 0,1 | 0,2 | - | 0,3 | 0,2 | 0,1 |
| Итого | 100,0 | 100,0 | 100,0 | 100,0 | 100,0 | 100,0 |

* Используются сведения о доходах, указанных респондентами в ходе единовременного обследования.

7.47 Источники средств существования домохозяйств со среднедушевыми доходами ниже величины прожиточного минимума в 2004 и 2005 годах *

в процентах к общему количеству обследованных домохозяйств со среднедушевыми доходами ниже прожиточного минимума

| | Всего | | в том числе проживающие в | | | |
|--|-------|------|---------------------------|------|------|------|
| | | | городе | | селе | |
| | 2004 | 2005 | 2004 | 2005 | 2004 | 2005 |
| Источники средств существования домохозяйств: | | | | | | |
| работа по найму | 74,0 | 71,3 | 79,3 | 74,9 | 70,9 | 69,6 |
| самостоятельная занятость | 16,4 | 16,5 | 11,5 | 13,7 | 19,2 | 17,8 |
| пенсия | 26,7 | 25,2 | 22,3 | 21,0 | 29,2 | 27,2 |
| стипендия | 0,5 | 0,7 | 0,6 | 1,2 | 0,4 | 0,4 |
| потребление продуктов из личного подсобного хозяйства | 57,6 | 60,2 | 31,7 | 31,1 | 72,2 | 74,1 |
| продажа продуктов из личного подсобного хозяйства | 24,0 | 24,3 | 8,6 | 6,5 | 32,7 | 32,8 |
| доход от собственности (сдача в аренду жилья и недвижимости, вклады, другое) | 0,8 | 3,6 | 0,6 | 0,8 | 0,9 | 5,0 |
| помощь родственников, знакомых | 21,6 | 23,2 | 29,6 | 31,4 | 17,1 | 19,4 |
| случайные заработки | 6,8 | 8,5 | 6,7 | 7,8 | 6,9 | 8,8 |
| алименты | 1,4 | 1,3 | 2,5 | 2,2 | 0,7 | 0,4 |
| все виды государственных социальных пособий и адресная социальная помощь | 28,8 | 23,5 | 28,3 | 22,3 | 29,1 | 24,1 |
| проценты по депозитам, вкладам | ... | 0,2 | ... | 0,1 | ... | 0,2 |
| другой | 0,1 | 0,1 | 0,1 | 0,1 | - | 0,0 |

* Использованы сведения о доходах, указанных респондентами в ходе единовременного обследования.

**7.48 Удовлетворенность жильем в домохозяйствах с доходами*
ниже величины прожиточного минимума
в 2004 и 2005 годах**

в процентах к общему количеству обследованных домохозяйств
со среднедушевыми доходами ниже прожиточного минимума

| | Всего | | в том числе проживающие в | | | |
|--------------------------------|-------|------|---------------------------|------|------|------|
| | | | городе | | селе | |
| | 2004 | 2005 | 2004 | 2005 | 2004 | 2005 |
| Домохозяйства, которые жильем: | | | | | | |
| не удовлетворены | 25,4 | 16,3 | 32,9 | 22,1 | 21,3 | 13,5 |
| не вполне удовлетворены | ... | 31,9 | ... | 33,2 | ... | 31,4 |
| удовлетворены | 71,8 | 51,0 | 64,0 | 43,3 | 76,0 | 54,6 |
| затрудились с ответом | 2,8 | 0,8 | 3,1 | 1,4 | 2,7 | 0,5 |

* Используются сведения о доходах, указанных респондентами в ходе единовременного обследования.

**7.49 Возможность улучшения жилищных условий в домохозяйствах
со среднедушевыми доходами* ниже величины прожиточного минимума
в 2004 и 2005 годах**

в процентах к общему количеству обследованных домохозяйств
со среднедушевыми доходами ниже прожиточного минимума

| | Всего | | в том числе проживающие в | | | |
|---|-------|------|---------------------------|------|------|------|
| | | | городе | | селе | |
| | 2004 | 2005 | 2004 | 2005 | 2004 | 2005 |
| Домохозяйства, которые: | | | | | | |
| имеют возможность улучшить свои жилищные условия | 12,6 | 25,6 | 7,9 | 24,4 | 15,3 | 26,2 |
| нет необходимости улучшать свои жилищные условия | 3,4 | 26,3 | 1,6 | 21,9 | 4,5 | 28,4 |

* Используются сведения о доходах, указанных респондентами в ходе единовременного обследования.

8. Товары и услуги для населения

Уровень средних цен по республике определяется как среднеарифметическая взвешенная величина из уровней цен отдельных регионов.

Розничный товарооборот отражает объем проданных потребительских товаров населению для конечного потребления или использования в домашнем хозяйстве. В объем включаются данные по предприятиям - юридическим лицам как с основным так и вторичным видом деятельности «Розничная торговля», а также объем продажи физическими лицами, занимающимися индивидуальной предпринимательской деятельностью.

Обеспеченность населения предметами длительного пользования – степень обеспечения (насыщенности) населения материальными благами и услугами. Один из показателей, характеризующий уровень удовлетворения потребности населения в материальных благах и услугах. Рассчитывается в виде средних величин на одного человека, 1000 человек и 100 семей (домохозяйств).

8.1 Индекс потребительских цен

на конец периода в процентах к декабрю предыдущего года

| | 2004 | 2005 |
|----------------------------|-------|-------|
| Все товары и услуги | 106,7 | 107,5 |
| в том числе: | | |
| продовольственные товары | | |
| (без алкогольных напитков) | 108,3 | 109,0 |
| алкогольные напитки | 102,6 | 104,8 |
| непродовольственные товары | 106,2 | 105,9 |
| платные услуги | 105,9 | 108,0 |

8.2 Общий объем розничного товарооборота по отдельным товарным группам

млрд. тенге

| | 2004 | 2005 |
|---|--------|--------|
| Все товары | 1218,9 | 1408,7 |
| Продовольственные товары | 418,6 | 489,7 |
| из них: | | |
| мясо, в том числе мясо домашней птицы и мясные продукты | 62,0 | 73,0 |
| рыба, ракообразные и моллюски | 8,5 | 9,8 |
| пищевые масла и жиры | 26,6 | 28,9 |
| молочные продукты и яйца | 31,0 | 38,0 |
| сахар | 19,3 | 21,2 |
| шоколад и сахаристые кондитерские изделия | 20,4 | 25,5 |
| хлеб и хлебобулочные изделия | 26,9 | 33,3 |
| мука, крупа и макаронные изделия | 33,5 | 38,6 |
| картофель | 12,0 | 14,7 |
| фрукты и овощи | 30,6 | 38,9 |
| алкогольные напитки | 49,2 | 57,7 |
| табачные изделия | 21,6 | 25,4 |
| Непродовольственные товары | 800,3 | 919,0 |
| из них: | | |
| одежда и белье | 104,5 | 104,3 |
| текстильные изделия | 24,6 | 28,4 |
| обувь | 44,8 | 49,2 |
| синтетические моющие средства, мыло | 6,9 | 7,5 |
| фармацевтические товары | 23,6 | 20,8 |
| различная домашняя утварь, ножевые изделия, фаянсовая посуда, изделия из стекла, фарфора и керамики | 10,3 | 10,8 |
| электротовары | 41,0 | 57,6 |
| телерадиотовары | 27,8 | 33,1 |

8.3 Обеспеченность населения предметами длительного пользования

штук

| | На 100 семей | | На 1000 населения | |
|-------------------------------|--------------|------|-------------------|------|
| | 2004 | 2005 | 2004 | 2005 |
| Телевизоры | 154 | 163 | 385 | 408 |
| Магнитофоны, видеомагнитофоны | 146 | 159 | 366 | 397 |
| Фотоаппараты | 41 | 44 | 103 | 110 |
| Холодильники и морозильники | 126 | 126 | 315 | 316 |
| Стиральные машины | 108 | 110 | 269 | 271 |
| Электропылесосы | 77 | 87 | 193 | 218 |
| Мотоциклы и мопеды | 2 | 1 | 4 | 4 |
| Легковые автомобили | 31 | 33 | 76 | 78 |
| Видеокамеры* | 1 | 1 | 3 | 4 |
| Микроволновые печи* | 3 | 4 | 8 | 13 |
| Мотоциклы* | 4 | 4 | 11 | 11 |
| Велосипеды* | 12 | 13 | 35 | 36 |
| Сотовые телефоны* | 7 | 12 | 19 | 34 |
| Швейные машины* | 54 | 53 | 154 | 152 |

*) По данным ежеквартального обследования 12 тыс. домохозяйств.

9. Жилищные условия населения

Жилищный фонд – находящиеся на территории Республики Казахстан жилища всех форм собственности.

Жилище – отдельная жилая единица (индивидуальный жилой дом или квартира), предназначенная и используемая для постоянного проживания.

Жилой дом – здание, как минимум половина которого, состоит из жилых помещений.

Жилая площадь - сумма площадей жилых комнат (спальни, гостиной, детской, домашнего кабинета и тому подобное) в жилище, исчисляемая в квадратных метрах.

Не жилая площадь – сумма площадей внутренних подсобных помещений (кухни, ванной комнаты, туалета, прихожей, коридора, квартирной кладовой и тому подобное) в жилище, исчисляемая в квадратных метрах.

Полезная площадь – сумма жилой и нежилой площадей жилища.

Обеспеченность населения жильем – определяется как отношение полезной площади жилищ (в квадратных метрах) к численности лиц проживающих в них.

Общее число построенных квартир включает квартиры в жилых домах квартирного и гостиничного типа и общежитиях, построенных в городских и сельских населенных пунктах

предприятиями и организациями всех форм собственности, а так же индивидуальными застройщиками.

Распределение домохозяйств по видам и размеру занимаемого жилья - число (или доля) домохозяйств (по материалам выборочного обследования домохозяйств), сгруппированных по видам (отдельная квартира, коммунальная квартира, общежитие, отдельный дом, часть дома, другое жилое помещение) и размеру (1 комната, 2 комнаты, 3 комнаты и далее) жилья.

Распределение домохозяйств по типу занимаемого жилья в зависимости от размера среднедушевого денежного дохода - число (или доля) домохозяйств (по материалам выборочного обследования домохозяйств), сгруппированных по типу занимаемого жилья (отдельная квартира, комната в квартире, отдельный дом, часть дома) в заданных интервалах по уровню среднедушевых денежных доходов.

Благоустройство жилищного фонда – оборудование жилых помещений отдельными видами благоустройства (водопроводом, канализацией, центральным отоплением, газом, горячим водоснабжением, ванными комнатами и т. п.)

Жилое помещение считается обогрето:

водопроводом, если трубы проложены внутри жилища. Может предусматриваться водопровод либо от центральной сети, либо от индивидуальной установки;

центральной системой отопления, если отопление осуществляется либо с помощью центральной отопительной станции либо установки, предусмотренной внутри здания или жилища и

предназначенной для целей отопления, независимо от источника энергии;

горячим водоснабжением от специальных водопроводов, подающих в жилые помещения горячую воду для бытовых нужд, независимо от того, подается она централизованно или от индивидуальных водонагревателей;

газом, как сетевым, так и сжиженным, при наличии установленной напольной газовой плиты.

9.1 Жилищный фонд*

общая площадь жилищ, на конец года; млн. кв. м

| | 2004 | 2005 |
|---------------------------------|-------|-------|
| Жилищный фонд – всего | 252,7 | 254,6 |
| в том числе: | | |
| частный | 244,9 | 247,2 |
| государственный | 7,8 | |
| Городской жилищный фонд – всего | 153,0 | 155,6 |
| в том числе: | | |
| частный | 146,3 | 149,5 |
| государственный | 6,7 | 6,1 |
| Сельский жилищный фонд – всего | 99,7 | 98,9 |
| в том числе: | | |
| частный | 98,6 | 97,7 |
| государственный | 1,1 | 1,2 |

* По данным Регистра жилого фонда.

9.2 Основные показатели жилищных условий населения*

| | 2004 | 2005 |
|---|------|------|
| Средняя обеспеченность населения жильем, кв. м общей площади на одного жителя – всего | 17,3 | 17,5 |
| в том числе: | | |
| городская местность | 18,4 | 18,7 |
| сельская местность | 15,9 | 16,0 |
| Уровень благоустройства жилищного фонда, процентов: | | |
| водопроводом | 53,5 | 54,4 |
| горячим водоснабжением | 33,7 | 33,9 |
| канализацией | 43,7 | 44,6 |
| газом | 87,9 | 87,6 |
| центральной системой отопления | 38,1 | 38,6 |
| ваннами | 37,7 | 39,5 |
| напольными электроплитами | 7,0 | 7,3 |

* По данным Регистра жилого фонда.

9.3 Ввод в действие жилых домов

тысяч квадратных метров общей жилой площади жилищ

| | Введено в действие предприятиями, организациями всех форм собственности | в том числе | | |
|------|---|--|--|-------------------|
| | | государственными предприятиями и организациями | частными предприятиями и организациями | |
| | | | всего | из них населением |
| 2004 | 2591 | 101 | 2490 | 1781 |
| 2005 | 4992 | 1295 | 3697 | 2505 |

9.4 Число построенных квартир и их средний размер

| | 2004 | | 2005 | |
|---|--|---|--|---|
| | За счет всех источников финансирования | в том числе за счет средств индивидуальных застройщиков | За счет всех источников финансирования | в том числе за счет средств индивидуальных застройщиков |
| Число квартир, тыс. | 21,9 | 13,5 | 43,8 | 19,3 |
| Их средний размер, кв. м общей площади | 115,4 | 130,2 | 114,0 | 130,0 |
| Удельный вес жилой площади в общей площади квартир, процентов | 64,0 | 64,8 | 55,9 | 81,7 |

9.5 Распределение домохозяйств по типу занимаемого жилья в зависимости от размера среднедушевого дохода в 2005 году*

в процентах

| | Все домохозяйства | по типу занимаемого жилья: | | | |
|---|-------------------|----------------------------|--------------------|---------------|------------|
| | | отдельная квартира | комната в квартире | отдельный дом | часть дома |
| Со среднедушевым доходом в месяц, в тенге | | | | | |
| до 1000 | - | - | - | - | - |
| 1001-2000 | 100 | 44,4 | - | 55,6 | - |
| 2001-3000 | 100 | 30,0 | - | 57,0 | 13,0 |
| 3001-4000 | 100 | 18,7 | - | 69,8 | 11,5 |
| 4001-5000 | 100 | 22,8 | - | 65,5 | 11,7 |
| 5001-6000 | 100 | 28,5 | - | 58,9 | 12,6 |
| 6001-7000 | 100 | 35,0 | - | 53,7 | 11,3 |
| 7001-8000 | 100 | 46,7 | 0,1 | 44,1 | 9,1 |
| 8001-9000 | 100 | 47,8 | 0,4 | 41,4 | 10,4 |
| 9001-10000 | 100 | 51,3 | 0,1 | 37,8 | 10,8 |
| 10001-11000 | 100 | 56,1 | 0,3 | 34,7 | 8,9 |
| 11001-12000 | 100 | 61,3 | 0,4 | 30,8 | 7,5 |
| 12001-13000 | 100 | 58,8 | 0,5 | 31,9 | 8,8 |
| 13001-14000 | 100 | 63,3 | - | 28,6 | 8,1 |
| 14001-15000 | 100 | 62,8 | 0,2 | 28,4 | 8,6 |
| 15001-16000 | 100 | 63,5 | 0,8 | 26,5 | 9,2 |
| 16001-17000 | 100 | 64,4 | 1,8 | 26,5 | 7,3 |
| 17001-18000 | 100 | 69,6 | 0,4 | 20,5 | 9,5 |
| 18001-19000 | 100 | 65,6 | - | 27,5 | 6,9 |
| 19001-20000 | 100 | 71,0 | - | 20,0 | 9,0 |
| 20001-21000 | 100 | 69,1 | 0,7 | 24,2 | 6,0 |
| 21001-22000 | 100 | 73,0 | 0,7 | 19,7 | 6,6 |
| 22001-23000 | 100 | 69,3 | - | 24,8 | 5,9 |
| 23001-24000 | 100 | 62,9 | 1,0 | 25,8 | 10,3 |
| 24001-25000 | 100 | 76,4 | - | 15,3 | 8,3 |
| свыше 25000 | 100 | 72,2 | 0,7 | 19,8 | 7,3 |

* По материалам выборочного обследования домашних хозяйств.

9.6 Обеспеченность населения жильем по регионам*

на конец года; квадратных метров общей площади на 1 жителя

| | 2004 | 2005 |
|-----------------------------|------|------|
| Республика Казахстан | 17,3 | 17,5 |
| Акмолинская | 17,4 | 18,1 |
| Актюбинская | 17,4 | 17,3 |
| Алматинская | 15,4 | 15,6 |
| Атырауская | 14,7 | 16,0 |
| Восточно-Казахстанская | 18,2 | 18,5 |
| Жамбылская | 15,2 | 15,5 |
| Западно-Казахстанская | 15,1 | 16,0 |
| Карагандинская | 19,3 | 20,1 |
| Кызылординская | 16,6 | 16,8 |
| Костанайская | 18,3 | 19,0 |
| Мангистауская | 15,4 | 14,7 |
| Павлодарская | 19,9 | 19,0 |
| Северо-Казахстанская | 17,8 | 18,4 |
| Южно-Казахстанская | 17,3 | 17,5 |
| г. Астана | 19,2 | 15,4 |
| г. Алматы | 18,4 | 18,5 |

* По данным Регистра жилого фонда.

9.7 Размер занимаемого жилья по регионам в 2005 году*

на начало года, в процентах

| | Все домашние хозяйства | из них занимающие | | |
|-----------------------------|------------------------|-------------------|-----------|------------------|
| | | 1 комнату | 2 комнаты | 3 и более комнат |
| Республика Казахстан | 100 | 8,5 | 28,4 | 63,1 |
| Акмолинская | 100 | 4,5 | 28,1 | 67,4 |
| Актюбинская | 100 | 12,2 | 31,2 | 56,6 |
| Алматинская | 100 | 4,6 | 20,9 | 74,5 |
| Атырауская | 100 | 3,7 | 20,4 | 75,9 |
| Восточно-Казахстанская | 100 | 10,1 | 29,1 | 60,8 |
| Жамбылская | 100 | 3,8 | 14,8 | 81,4 |
| Западно-Казахстанская | 100 | 12,7 | 33,5 | 53,8 |
| Карагандинская | 100 | 6,3 | 37,2 | 56,5 |
| Костанайская | 100 | 11,3 | 31,9 | 56,8 |
| Кызылординская | 100 | 1,7 | 19,4 | 78,9 |
| Мангистауская | 100 | 7,9 | 33,8 | 58,3 |
| Павлодарская | 100 | 10,7 | 26,9 | 62,4 |
| Северо-Казахстанская | 100 | 11,1 | 30,2 | 58,7 |
| Южно-Казахстанская | 100 | 3,2 | 18,2 | 78,6 |
| г. Астана | 100 | 19,2 | 41,2 | 39,6 |
| г. Алматы | 100 | 17,0 | 39,2 | 43,8 |

* По материалам выборочного обследования домашних хозяйств.

9.8 Благоустройство жилья в 2005 году*

в процентах

| | Водопроводом | Центральным отоплением | Газом | Горячим водоснабжением |
|-----------------------------|--------------|---------------------------|-------|---------------------------|
| Республика Казахстан | 54,4 | 38,6 | 87,6 | 33,9 |
| Акмолинская | 41,3 | 28,5 | 96,4 | 15,7 |
| Актюбинская | 52,0 | 41,8 | 87,7 | 34,0 |
| Алматинская | 32,5 | 12,9 | 95,3 | 12,0 |
| Атырауская | 56,9 | 37,7 | 95,3 | 35,8 |
| Восточно-Казахстанская | 54,1 | 44,2 | 73,3 | 41,7 |
| Жамбылская | 49,7 | 28,0 | 98,6 | 26,6 |
| Западно-Казахстанская | 36,6 | 35,3 | 96,2 | 32,3 |
| Карагандинская | 83,1 | 64,9 | 67,2 | 47,6 |
| Костанайская | 49,6 | 45,0 | 97,9 | 41,7 |
| Кызылординская | 22,3 | 14,9 | 97,0 | 1,9 |
| Мангистауская | 65,6 | 64,3 | 97,9 | 63,1 |
| Павлодарская | 64,9 | 60,8 | 62,6 | 58,4 |
| Северо-Казахстанская | 28,7 | 26,4 | 97,1 | 25,4 |
| Южно-Казахстанская | 48,7 | 12,1 | 88,8 | 8,6 |
| г. Астана | 81,3 | 65,6 | 91,6 | 64,7 |
| г. Алматы | 91,3 | 72,5 | 94,1 | 73,9 |

* По данным Регистра жилого фонда.

10. Социальное обеспечение и социальная помощь населению

Численность получателей пенсий – число лиц на конец (начало) отчетного года, которым назначена ежемесячная денежная сумма на условиях, предусмотренных законодательством о пенсионном обеспечении. Общая численность пенсионеров подсчитывается по числу лицевых счетов пенсионеров, состоящих на учете в органах социальной защиты.

Численность получателей государственных социальных пособий по инвалидности, по случаю потери кормильца и по возрасту – число лиц на конец (начало) отчетного года, которым назначена ежемесячная денежная сумма на условиях, предусмотренных законом Республики Казахстан “О государственном социальном пособии”. Общая численность получателей государственных социальных пособий подсчитывается по числу лицевых счетов получателей, состоящих на учете в органах социальной защиты.

Численность инвалидов характеризует контингент инвалидов, состоящих на учете в органах труда и социальной защиты населения, независимо от времени признания их инвалидами.

Интернатные учреждения для детей – учреждения, осуществляющие воспитание и образование детей дошкольного и школьного возраста в основном за счет средств государства. Имеются детские дома общего типа, детские дома семейного типа, школы-интернаты для детей-сирот, для детей с ограниченными возможностями в развитии, общего и санаторного типа, пришкольные интернаты.

Дома-интернаты для престарелых и инвалидов (взрослых и детей) – медико-социальные учреждения, предназначенные для постоянного проживания престарелых и инвалидов, нуждающихся в уходе, бытовом и медицинском обслуживании.

Государственная адресная социальная помощь – выплата в денежной форме, предоставляемая государством лицам (семьям) с месячным среднедушевым доходом ниже черты бедности, установленной в областях, городах Астане и Алматы.

В соответствии с Законом Республики Казахстан “О государственной адресной социальной помощи” право на государственную адресную социальную помощь имеют граждане Республики Казахстан, оралманы, лица,

имеющие статус беженца, иностранцы, лица без гражданства, имеющие вид на жительство и постоянно проживающие в Республике Казахстан, со среднедушевым доходом, не превышающим черты бедности.

Государственная адресная социальная помощь не назначается безработным, не зарегистрированным в уполномоченных органах по вопросам занятости, кроме инвалидов и лиц, в период их нахождения на стационар-

ном лечении более одного месяца, учащихся и студентов, слушателей и курсантов дневной формы обучения, включая магистратуру и аспирантуру, а также граждан, занятых уходом за инвалидами I и II группы, лицами старше восьмидесяти лет, детьми в возрасте до семи лет.

Информация дана на основании отчетных данных Министерства труда и социальной защиты населения Республики Казахстан.

10.1 Численность получателей пенсий и государственных социальных пособий из Государственного центра по выплате пенсий

| на конец года | | |
|--|--------|--------|
| | 2004 | 2005 |
| Всего получателей пенсий, | | |
| тыс. человек | 1640,7 | 1645,9 |
| из них получающие пенсии: | | |
| по возрасту (гражданское население) | 1595,0 | 1599,0 |
| в полном объеме | 1565,1 | 1559,5 |
| при неполном стаже работы за выслугу лет (силовые структуры) | 29,9 | 39,5 |
| | 45,7 | 46,9 |
| Всего получателей государственных социальных пособий, | | |
| тыс. человек | 790,4 | 773,8 |
| из них получающие пособия: | | |
| гражданское население | | |
| по возрасту | 15,0 | 10,0 |
| по инвалидности | 395,1 | 403,4 |
| по случаю потери кормильца (в лицах) | 373,6 | 355,3 |
| силовые структуры | | |
| по инвалидности | 1,6 | 1,4 |
| по случаю потери кормильца (в лицах) | 5,1 | 3,7 |

10.2 Численность получателей пенсий из Государственного центра по выплате пенсий по регионам

на конец года

| | Всего пенсионеров, человек | | в том числе получающие пенсии | | | | Пенсионеров по возрасту (гражданское население) при неполном стаже работы | |
|----------------------|----------------------------|---------|---|---------|------------------------------------|-------|---|-------|
| | | | по возрасту (гражданское население) в полном объеме | | за выслугу лет (силовые структуры) | | | |
| | 2004 | 2005 | 2004 | 2005 | 2004 | 2005 | 2004 | 2005 |
| Республика Казахстан | 1640718 | 1645906 | 1594965 | 1598983 | 45753 | 46923 | 29880 | 39510 |
| Акмолинская | 97725 | 97820 | 95665 | 95746 | 2060 | 2074 | 1999 | 2620 |
| Актюбинская | 65366 | 66305 | 63857 | 64764 | 1509 | 1541 | 1358 | 1770 |
| Алматинская | 151472 | 153493 | 147905 | 149811 | 3567 | 3682 | 3267 | 4302 |
| Атырауская | 40129 | 40870 | 38934 | 39670 | 1195 | 1200 | 638 | 926 |
| В-Казахстанская | 219438 | 211349 | 213239 | 204987 | 6199 | 6362 | 2503 | 4034 |
| Жамбылская | 86413 | 88178 | 84370 | 86112 | 2043 | 2066 | 1610 | 2344 |
| З-Казахстанская | 72257 | 72509 | 70803 | 71017 | 1454 | 1492 | 1678 | 1743 |
| Карагандинская | 178686 | 177750 | 174750 | 173673 | 3936 | 4077 | 3290 | 3784 |
| Костанайская | 124940 | 123839 | 122651 | 121493 | 2289 | 2346 | 2725 | 2992 |

продолжение

| | Всего пенсионеров, человек | | в том числе получающие пенсии | | | | Пенсионеров по возрасту (граж- данское насе- ние) при неполном стаже работы | |
|----------------------|-------------------------------|--------|--|--------|--|-------|---|------|
| | | | по возрасту (гражданское население) в полном объеме | | за выслугу лет (силовые структуры) | | | |
| | 2004 | 2005 | 2004 | 2005 | 2004 | 2005 | 2004 | 2005 |
| Кызылординская | 46585 | 48403 | 45450 | 47234 | 1135 | 1169 | 1183 | 1608 |
| Мангистауская | 24300 | 25128 | 23315 | 24063 | 985 | 1065 | 439 | 823 |
| Павлодарская | 95282 | 96276 | 93215 | 94094 | 2067 | 2182 | 1570 | 2435 |
| Северо-Казахстанская | 94774 | 94456 | 93015 | 92659 | 1759 | 1797 | 1508 | 2313 |
| Южно-Казахстанская | 154680 | 158652 | 151462 | 155387 | 3218 | 3265 | 4398 | 5661 |
| г. Астана | 33348 | 34753 | 31426 | 32622 | 1922 | 2131 | 357 | 535 |
| г. Алматы | 155323 | 156125 | 144908 | 145651 | 10415 | 10474 | 1357 | 1620 |

10.3 Численность получателей государственных социальных пособий по регионам

на конец года

| | Гражданское население | | | | | |
|-----------------------------|-----------------------|-------|-----------------|--------|----------------------------------|--------|
| | по возрасту | | по инвалидности | | по случаю потери кормильца (лиц) | |
| | 2004 | 2005 | 2004 | 2005 | 2004 | 2005 |
| Республика Казахстан | 15021 | 10003 | 395101 | 403395 | 373596 | 355322 |
| Акмолинская | 491 | 305 | 19790 | 19981 | 20316 | 19510 |
| Актюбинская | 675 | 486 | 14322 | 14453 | 20626 | 19855 |
| Алматинская | 2735 | 2029 | 45116 | 45960 | 40502 | 36779 |
| Атырауская | 371 | 266 | 11633 | 11884 | 16680 | 14388 |
| Восточно-Казахстанская | 1382 | 674 | 41320 | 41571 | 35859 | 33565 |
| Жамбылская | 1022 | 330 | 25625 | 27047 | 26817 | 26042 |
| Западно-Казахстанская | 378 | 267 | 17680 | 17969 | 16547 | 15846 |
| Карагандинская | 483 | 288 | 38087 | 39909 | 34003 | 32852 |
| Костанайская | 850 | 639 | 17950 | 18335 | 20926 | 20323 |
| Кызылординская | 757 | 584 | 19669 | 19849 | 19337 | 18332 |
| Мангистауская | 492 | 402 | 9054 | 9323 | 9516 | 9548 |
| Павлодарская | 408 | 106 | 18930 | 18593 | 16843 | 16317 |
| Северо-Казахстанская | 820 | 250 | 22673 | 22001 | 17286 | 14883 |
| Южно-Казахстанская | 3586 | 2954 | 60214 | 64558 | 54708 | 54635 |
| г. Астана | 202 | 103 | 7230 | 7717 | 6013 | 6247 |
| г. Алматы | 369 | 320 | 25808 | 24245 | 17617 | 16200 |

продолжение

| | Силовые структуры | | | |
|-----------------------------|-------------------|------|----------------------------------|------|
| | по инвалидности | | по случаю потери кормильца (лиц) | |
| | 2004 | 2005 | 2004 | 2005 |
| Республика Казахстан | 1568 | 1385 | 5073 | 3665 |
| Акмолинская | 59 | 51 | 192 | 153 |
| Актюбинская | 36 | 39 | 236 | 134 |
| Алматинская | 161 | 140 | 410 | 310 |
| Атырауская | 41 | 39 | 134 | 83 |
| Восточно-Казахстанская | 123 | 111 | 456 | 348 |
| Жамбылская | 131 | 119 | 331 | 227 |
| Западно-Казахстанская | 60 | 55 | 210 | 122 |
| Карагандинская | 121 | 119 | 415 | 360 |
| Костанайская | 46 | 45 | 195 | 158 |
| Кызылординская | 58 | 54 | 183 | 137 |
| Мангистауская | 28 | 19 | 139 | 90 |
| Павлодарская | 81 | 70 | 215 | 123 |
| Северо-Казахстанская | 120 | 104 | 219 | 146 |
| Южно-Казахстанская | 182 | 155 | 544 | 450 |
| г. Астана | 22 | 19 | 139 | 111 |
| г. Алматы | 299 | 246 | 1055 | 713 |

10.4 Средний размер назначенных государственных социальных пособий по регионам*

на конец года, тенге

| | 2004 | | | 2005 | | |
|-----------------------------|-------------|-----------------|----------------------------|-------------|-----------------|----------------------------|
| | по возрасту | по инвалидности | по случаю потери кормильца | по возрасту | по инвалидности | по случаю потери кормильца |
| Республика Казахстан | 2757 | 4357 | 5060 | 2915 | 6894 | 6307 |
| Акмолинская | 2757 | 4272 | 4820 | 2913 | 6739 | 6093 |
| Актюбинская | 2757 | 4309 | 5054 | 2913 | 6856 | 6383 |
| Алматинская | 2757 | 4303 | 5191 | 2913 | 6931 | 6358 |
| Атырауская | 2757 | 4347 | 5777 | 2913 | 6812 | 6772 |
| Восточно-Казахстанская | 2757 | 4523 | 4795 | 2913 | 7061 | 6007 |
| Жамбылская | 2757 | 4408 | 5236 | 2913 | 7000 | 6551 |
| Западно-Казахстанская | 2757 | 4246 | 4967 | 2913 | 6768 | 6268 |
| Карагандинская | 2757 | 4394 | 4879 | 2913 | 6966 | 5973 |
| Костанайская | 2757 | 4190 | 4741 | 2913 | 6744 | 5940 |
| Кызылординская | 2757 | 4335 | 5381 | 2916 | 6885 | 6813 |
| Мангистауская | 2757 | 4320 | 5235 | 2946 | 7021 | 6873 |
| Павлодарская | 2757 | 4379 | 4605 | 2913 | 6880 | 5902 |
| Северо-Казахстанская | 2757 | 4263 | 4630 | 2913 | 6773 | 5981 |
| Южно-Казахстанская | 2757 | 4203 | 5482 | 2913 | 6761 | 6973 |
| г. Астана | 2757 | 4704 | 5161 | 2913 | 6973 | 5915 |
| г. Алматы | 2757 | 4730 | 5115 | 2913 | 7099 | 5835 |

* Гражданское население.

10.5 Средний размер назначенных специальных государственных пособий*

на конец года, тенге

| | 2004 | 2005 |
|--|------|-------|
| Всего назначено | 1527 | 1772 |
| из них: | | |
| инвалидам ВОВ | 6525 | 14565 |
| участникам ВОВ | 5331 | 14565 |
| лицам, приравненным к инвалидам ВОВ | 5239 | 5535 |
| лицам, приравненным к участникам ВОВ | 2206 | 2331 |
| вдовам ВОВ | 2482 | 2622 |
| женам (мужья) умерших инвалидов ВОВ | 828 | 874 |
| героям | 8271 | 8739 |
| семьям погибших военнослужащих | 2574 | 2719 |
| награжденным труженикам тыла | 460 | 971 |
| участникам ликвидации катастрофы на ЧАЭС | 460 | 487 |
| инвалидам I и II группы | 1287 | 1360 |
| инвалидам III группы | 552 | 583 |
| детям инвалидам до 16 лет | 828 | 874 |
| многодетным матерям, награжденным "Алтын алка", "Кумис алка" | 1747 | 1845 |
| многодетным семьям, имеющим 4-х и более совместно проживающих несовершеннолетних детей | 1747 | 1845 |
| реабилитированным гражданам | 919 | 971 |
| лицам, которым назначены пенсии за особые заслуги | 919 | 971 |

* Гражданское население.

10.6 Государственная адресная социальная помощь по категориям населения

на конец года

| | Количество получателей, человек | | Общая сумма АСП, тыс. тенге | |
|----------------------------|---------------------------------|--------|-----------------------------|-----------|
| | 2004 | 2005 | 2004 | 2005 |
| Всего назначено | 625674 | 505060 | 5843537,0 | 5059598,5 |
| в том числе: | | | | |
| детям, всего | 386438 | 316161 | 3723790,1 | 3277949,7 |
| в том числе: | | | | |
| детям дошкольного возраста | 141187 | 125385 | 1417429,4 | 1357577,1 |
| детям школьного возраста | 243933 | 189886 | 2298054,5 | 1915679,2 |
| детям-инвалидам до 16 лет | 1318 | 890 | 8306,2 | 4693,3 |

продолжение

| | Количество получателей, человек | | Общая сумма АСП, тыс. тенге | |
|---|---------------------------------|-------|-----------------------------|----------|
| | 2004 | 2005 | 2004 | 2005 |
| студентам, слушателям, курсантам дневной формы обучения, включая магистратуру и аспирантуру | 13124 | 11881 | 101534,7 | 95699,0 |
| инвалидам (I, II, III групп) | 8328 | 5877 | 55212,7 | 33218,8 |
| пенсионерам | 5792 | 4139 | 31572,7 | 21819,9 |
| безработным, состоящим на учете в органах занятости | 76386 | 55934 | 731964,1 | 587251,7 |
| самостоятельно занятым | 20432 | 18601 | 148299,6 | 113515,1 |
| работающим по найму | 25859 | 18304 | 153235,7 | 114837,3 |
| лицам, занятым по уходу за детьми | 86426 | 72293 | 876635,7 | 803060,3 |
| прочим категориям граждан | 2889 | 1870 | 21291,8 | 12246,8 |

10.7 Численность получателей и среднемесячный размер выплаченной адресной социальной помощи по регионам

| | Численность получателей, чел. | | Среднемесячный размер, тенге | |
|-----------------------------|-------------------------------|--------|------------------------------|--------|
| | 2004 | 2005 | 2004 | 2005 |
| Республика Казахстан | 634085 | 516876 | 762,3 | 827,4 |
| Акмолинская | 25865 | 20453 | 802,9 | 916,4 |
| Актюбинская | 30494 | 24167 | 839,2 | 991,6 |
| Алматинская | 58938 | 36164 | 592,0 | 756,7 |
| Атырауская | 42028 | 29393 | 972,9 | 919,2 |
| Восточно-Казахстанская | 78984 | 72856 | 973,3 | 1066,4 |
| Жамбылская | 60308 | 56887 | 425,1 | 426,4 |
| Западно-Казахстанская | 28811 | 27502 | 849,3 | 969,5 |
| Карагандинская | 49576 | 38333 | 770,3 | 861,1 |
| Костанайская | 26509 | 21192 | 591,2 | 723,3 |
| Кызылординская | 49144 | 35128 | 778,4 | 736,0 |
| Мангистауская | 17909 | 13766 | 1108,8 | 1176,8 |
| Павлодарская | 29304 | 24556 | 954,9 | 1098,6 |
| Северо-Казахстанская | 32122 | 28238 | 688,2 | 770,9 |
| Южно-Казахстанская | 91783 | 76896 | 623,0 | 629,1 |
| г. Астана | 2763 | 2315 | 1032,5 | 1275,5 |
| г. Алматы | 9547 | 9031 | 1271,0 | 1271,5 |

10.8 Численность инвалидов, состоящих на учете в органах труда и социальной защиты населения

на конец года

| | 2004 | 2005 |
|--|-------|-------|
| Численность инвалидов, получающих пенсии по инвалидности и государственные социальные пособия по инвалидности: | | |
| тыс. человек | 396,7 | 404,8 |
| на 1000 населения | 26,3 | 26,6 |
| из них: | | |
| численность детей-инвалидов в возрасте до 16 лет, получающих государственные социальные пособия по инвалидности: | | |
| тыс. человек | 47,0 | 47,6 |
| на 1000 детей соответствующего возраста | 11,7 | 12,0 |
| Численность лиц, впервые признанных инвалидами: | | |
| тыс. человек | 42,8 | 42,8 |
| на 1000 населения | 2,8 | 2,8 |

10.9 Интернатные учреждения для детей

| | 2004 | 2005 |
|---|------|------|
| Дома ребенка – всего ²⁾ | 29 | 29 |
| в них детей, тыс. человек | 2,3 | 2,3 |
| Детские дома – всего ¹⁾ | 45 | 50 |
| в них детей, тыс. человек | 6,4 | 6,5 |
| Детские дома семейного типа – всего ¹⁾ | 33 | 29 |
| в них детей, тыс. человек | 0,2 | 0,3 |
| Школы интернаты для детей-сирот и детей, оставшихся без попечения родителей – всего ¹⁾ | 28 | 25 |
| в них детей, тыс. человек | 6,1 | 4,8 |
| Школы интернаты для детей с ограниченными возможностями в развитии – всего ²⁾ | 101 | 100 |
| в них детей, тыс. человек | 17,4 | 16,5 |

¹⁾ По данным Министерства образования и науки РК.²⁾ По данным Агентства РК по статистике.

10.10 Медицинское обслуживание участников и инвалидов Великой Отечественной войны и воинов-интернационалистов

| | 2004 | 2005 |
|---|------|------|
| Состояло под диспансерным наблюдением на конец года, тыс. человек: | | |
| участники ВОВ | 29,1 | 25,0 |
| инвалиды ВОВ | 12,4 | 10,5 |
| воины-интернационалисты | 16,0 | 16,6 |
| Охвачено комплексными медицинскими осмотрами, в процентах от числа состоящих под наблюдением: | | |
| участники ВОВ | 97,9 | 99,4 |
| инвалиды ВОВ | 98,6 | 99,4 |
| воины-интернационалисты | 94,4 | 91,9 |
| Получили стационарное лечение, в процентах от числа нуждавшихся | | |
| участники ВОВ | 92,7 | 93,1 |
| инвалиды ВОВ | 93,5 | 95,6 |
| воины-интернационалисты | 83,2 | 78,8 |
| Получили санаторно-курортное лечение, тыс. человек | | |
| участники ВОВ | 4,2 | 5,0 |
| инвалиды ВОВ | 1,8 | 2,0 |
| воины-интернационалисты | 0,6 | 0,7 |
| Число госпиталей для инвалидов отечественной войны | 1 | 2 |

10.11 Дома-интернаты для престарелых и инвалидов

| | на конец года | |
|---|---------------|------|
| | 2004 | 2005 |
| Число домов-интернатов для престарелых и инвалидов (взрослых) – всего | 61 | 68 |
| в них: | | |
| мест, тыс. | 15,3 | 12,7 |
| проживающих, тыс. человек | 15,0 | 12,1 |
| Число домов-интернатов для детей-инвалидов – всего | 18 | 28 |
| в них: | | |
| мест, тыс. | 3,2 | 5,5 |
| проживающих детей-инвалидов, тыс. человек | 3,0 | 5,4 |

11. Здоровье и охрана окружающей среды

Уровень заболеваемости определяется отношением числа больных с впервые установленным диагнозом к среднегодовой численности постоянного населения. Полученный результат умножается на 100000. Для статистической разработки данных о заболеваемости населения применяется международная классификация болезней МКБ-10 "Международная статистическая классификация болезней и проблем, связанных со здоровьем".

Перинатальная смертность. Смертность жизнеспособных плодов до начала родовой деятельности у матери и во время родов и смертность новорожденных детей в возрасте до 7 дней.

Возрастные коэффициенты смертности рассчитываются как отношение числа умерших в данном возрасте в течение календарного года к среднегодовой численности лиц данного возраста. Аналогично, коэффициенты смертности по причинам смерти рассчитываются как отношения чисел умерших от указанных причин смерти к среднегодовой численности населения.

В общую численность врачей включаются все врачи с высшим медицинским образованием, занятые на конец года, в лечебных, санитарных организациях, учреждениях социального обеспечения, медицинских научно-исследовательских институтах, а также учреждениях по подготовке кадров, в аппарате органов здравоохранения и др. В число врачей включаются физические лица, а не число занимаемых врачами должностей.

В общую численность среднего медицинского персонала включаются все лица со средним медицинским образованием (кроме зубных врачей), занятые в лечебных и санитарных организациях, учреждениях социального обеспечения, дошкольных учреждениях, школах, домах ребенка и др. (фельдшера, акушеры, медицинские сестры и пр.).

В больничных учреждениях учету подлежат **койки на конец года**, оборудованные необходимым инвентарем и готовые принять больных, независимо от того, заняты они больными или нет.

В число врачебных организаций, оказывающих амбулаторно-поликлиническую помощь населению, включаются все медицинские учреждения, которые ведут амбулаторный прием (поликлиники, амбулатории, диспансеры, поликлинические отделения больничных учреждений, врачебные здравпункты и др.).

Санатории и пансионаты с лечением - лечебно-профилактические учреждения, оснащенные койками и обеспечивающие больным за определенный промежуток времени реабилитационное лечение, главным образом на основе целебных свойств природных факторов. Все они специализированные, могут быть одно- или многопрофильные. В них учитываются фактически развернутые койки, оборудованные необходимым инвентарем и готовые принять больных, независимо от того, заняты они или нет.

Дома отдыха, пансионаты, базы и другие учреждения отдыха предназначены для отдыха населения, в которых ему на определенный срок обеспечены размещение и питание, или только размещение. Такие учреждения могут функционировать в течение круглого года (круглогодичные) или в течение сезона (сезонные). Учет мест в них ведется в месяцы максимального развертывания.

Забор воды из природных источников (водозабор) - объем изъятия водных ресурсов из поверхностных (включая моря) водоемов и подземных горизонтов с целью дальнейшего потребления воды. В общий объем водозабора входят используемые шахтно-рудничные воды, получаемые при добыче полезных ископаемых. В этот показатель не включается объем пропуска воды через гидроузлы для производства электроэнергии, шлюзования судов, пропуска рыбы, поддержания судоходных глубин и др. Также не учитывается объем забора транзитной воды для подачи в крупные каналы.

Сброс сточных вод (водоотведение) - объем сброса всех видов сточных вод непосредственно в водоемы, подземные горизонты, бессточные впадины, а также передача сточных вод другим предприятиям (организациям). К бессточным впадинам приравниваются поля фильтрации, с которых очищенные сточные воды в водные источники не отводятся. В объем сброса сточных вод включают также производственные, коммунальные, шахтные, рудничные и другие аналогичные воды (для оросительных систем - дренажные и др.

сбросные воды, а также сточные воды, полученные со стороны).

Загрязненные сточные воды - производственные и бытовые (коммунальные) стоки, сброшенные в поверхностные водные объекты без очистки (или после недостаточной очистки) и содержащие загрязняющие вещества в количествах, превышающих утвержденный предельно допустимый сброс. Сюда не включаются коллекторно-дренажные воды, отводимые с орошаемых земель после полива.

Стационарный источник загрязнения атмосферы - неподвижной технологический агрегат (установка, устройство, аппарат и т.п.), выделяющий в процессе эксплуатации вредные вещества. Сюда же относятся терриконы, резервуары и т.д. Источники загрязнения в зависимости от оснащенности специальными газоотводными сооружениями (устройствами) подразделяются на организованные и неорганизованные.

Инвестиции в основной капитал, направленные на охрану окружающей среды и рациональное использование природных ресурсов включают затраты на новое строительство, расширение, реконструкцию, техническое перевооружение и модернизацию объектов (включая затраты по модернизации объекта, осуществляемой во время капитального ремонта), которые приводят к увеличению первоначальной стоимости объекта и относятся на добавочный капитал организации.

Вся информация о заболеваемости, подготовлена на основании отчетных данных Министерства здравоохранения РК.

11.1 Заболеваемость населения отдельными видами болезней

| | 2004 | 2005 |
|--|-------|-------|
| Число выявленных больных с впервые установленным диагнозом, тыс. человек: | | |
| злокачественные новообразования | 29,2 | 29,2 |
| активный туберкулез | 23,2 | 22,3 |
| в том числе с диагнозом туберкулез органов дыхания | 21,9 | 21,1 |
| психические и поведенческие расстройства в результате употребления алкоголя | 52,2 | 53,7 |
| психические и поведенческие расстройства в результате употребления опиоидов, каннабиоидов, седативных и снотворных веществ, кокаина и других стимуляторов, галлюциногенов, сочетаний употребления наркотиков и других веществ, летучих растворителей | 8,5 | 10,9 |
| сифилис | 11,9 | 9,2 |
| гонококковая инфекция | 11,4 | 10,2 |
| Число больных с впервые установленным диагнозом на 100 000 населения: | | |
| злокачественные новообразования | 194,2 | 192,5 |
| активный туберкулез | 154,3 | 147,2 |
| в том числе с диагнозом туберкулез органов дыхания | 145,9 | 139,5 |
| психические и поведенческие расстройства в результате употребления алкоголя | 347,7 | 354,3 |
| психические и поведенческие расстройства в результате употребления опиоидов, каннабиоидов, седативных и снотворных веществ, кокаина и других стимуляторов, галлюциногенов, сочетаний употребления наркотиков и других веществ, летучих растворителей | 56,4 | 72,3 |
| сифилис | 79,3 | 60,9 |
| гонококковая инфекция | 76,2 | 67,5 |
| Численность больных, состоящих на учете в медицинских учреждениях, с диагнозом, тыс. человек: | | |
| злокачественные новообразования | 114,6 | 120,1 |
| активный туберкулез | 67,8 | 67,6 |

продолжение

| | 2004 | 2005 |
|--|--------|--------|
| психические и поведенческие расстройства в результате употребления алкоголя | 248,9 | 248,8 |
| психические и поведенческие расстройства в результате употребления опиоидов, каннабиоидов, седативных и снотворных веществ, кокаина и других стимуляторов, галлюциногенов, сочетаний употребления наркотиков и других веществ, летучих растворителей | 51,8 | 54,4 |
| сифилис | 51,4 | 41,5 |
| Число больных, состоящих на учете в медицинских учреждениях на 100 000 населения с диагнозом: | | |
| злокачественные новообразования | 760,4 | 789,2 |
| активный туберкулез | 449,5 | 444,5 |
| психические и поведенческие расстройства в результате употребления алкоголя | 1651,3 | 1634,7 |
| психические и поведенческие расстройства в результате употребления опиоидов, каннабиоидов, седативных и снотворных веществ, кокаина и других стимуляторов, галлюциногенов, сочетаний употребления наркотиков и других веществ, летучих растворителей | 343,4 | 357,5 |
| сифилис | 341,0 | 272,8 |

11.2 Зарегистрированные случаи заражения ВИЧ-инфекцией*

| | 2004 | 2005 |
|--|------|------|
| Количество зарегистрированных случаев заражения ВИЧ-инфекцией, всего случаев | 699 | 964 |
| из них | | |
| женщин | 225 | 268 |
| мужчин | 474 | 696 |
| Доля 15-29-летних зараженных ВИЧ-инфекцией от общего числа зараженных, всего в процентах | 54,9 | 50,7 |
| из них | | |
| женщин | 21,6 | 17,0 |
| мужчин | 33,3 | 33,7 |

продолжение

| | 2004 | 2005 |
|---|------|------|
| Уровень заражения ВИЧ-инфекцией среди потребителей инъекционных наркотиков, всего | | |
| в процентах | 62,0 | ... |
| из них | | |
| женщин | 12,0 | ... |
| мужчин | 50,0 | ... |

* По данным Центра по профилактике и борьбе со СПИД.

11.3 Профилактические осмотры детей в возрасте 0-14 лет и их результаты

| | 2004 | 2005 |
|----------------------------------|--------|--------|
| Осмотрено детей - всего, тыс. | 3552,0 | 3561,7 |
| Выявлено при осмотрах детей: | | |
| с понижением остроты слуха | | |
| всего, тыс. | 10,9 | 10,3 |
| в процентах от числа осмотренных | 0,3 | 0,3 |
| с понижением остроты зрения | | |
| всего, тыс. | 95,5 | 85,6 |
| в процентах от числа осмотренных | 2,7 | 2,4 |
| с дефектом речи | | |
| всего, тыс. | 25,5 | 24,9 |
| в процентах от числа осмотренных | 0,7 | 0,7 |
| со сколиозом | | |
| всего, тыс. | 21,3 | 20,3 |
| в процентах от числа осмотренных | 0,6 | 0,6 |
| с нарушением осанки | | |
| всего, тыс. | 39,6 | 38,0 |
| в процентах от числа осмотренных | 1,1 | 1,1 |

11.4 Заболеваемость женщин отдельными болезнями

| | 2004 | 2005 |
|--|-------|-------|
| Число зарегистрированных больных с впервые установленным диагнозом, на 100 000 женщин: | | |
| злокачественные новообразования - всего | 197,0 | 194,6 |
| в том числе: | | |
| молочной железы | 39,1 | 37,6 |
| матки | 25,7 | 25,8 |
| яичника | 10,2 | 9,8 |
| активный туберкулез | 130,9 | 125,4 |

продолжение

| | 2004 | 2005 |
|---|--------|--------|
| психические и поведенческие расстройства в результате употребления алкоголя | 86,9 | 94,5 |
| сифилис | 78,5 | 57,4 |
| гонорея (острая и хроническая) | 52,6 | 44,0 |
| эрозия и эктропион шейки матки | 716,9 | 978,1 |
| расстройства менструально-овариального цикла ¹⁾ | 649,0 | 608,0 |
| бесплодие ¹⁾ | 88,0 | 116,6 |
| осложнения беременности, родов и послеродового периода ¹⁾ | 5080,8 | 5493,2 |

¹⁾ На 100 000 женщин фертильного возраста.

11.5 Состояние здоровья беременных, рожениц, родильниц и новорожденных

| | 2004 | 2005 |
|--|-------|-------|
| Численность женщин, закончивших беременность, тыс. человек | 266,4 | 272,9 |
| в том числе: | | |
| родами в срок | 243,3 | 251,4 |
| преждевременными родами | 10,1 | 9,4 |
| самопроизвольными и по медицинским показаниям абортами | 13,0 | 12,1 |
| Из числа закончивших беременность страдали, в процентах: | | |
| анемией | 58,8 | 55,8 |
| болезнями системы кровообращения | 3,6 | 3,6 |
| сахарным диабетом | 0,1 | 0,1 |
| поздним токсикозом | 17,3 | 16,1 |
| болезнями мочеполовой системы | 23,2 | 21,0 |
| венозными осложнениями при беременности | 4,7 | 4,8 |
| На 1000 родов - роды, осложненные: | | |
| венозными осложнениями | 12 | 9 |
| кровотечением в послеродовом и послеродовом периоде | 26 | 24 |
| аномалиями родовой деятельности ¹⁾ | 54 | 49 |
| Родилось детей больными или заболели (с массой тела 1000г и более) ²⁾ – всего | 64110 | 64169 |
| в процентах от числа родившихся | 23,7 | 25,6 |
| Родилось детей недоношенных ³⁾ – всего | 14022 | 14193 |
| в процентах от числа родившихся | 5,2 | 5,7 |

¹⁾ Затяжная родовая деятельность.²⁾ По системе Министерства здравоохранения РК.³⁾ Исключая детей, родившихся на дому без последующей госпитализации.

11.6 Аборты и женская контрацепция

| | 2004 | 2005 |
|--|-------|-------|
| Число абортов - всего, тыс. | 129,5 | 125,7 |
| в том числе мини-аборты | 26,8 | 26,1 |
| Число абортов у женщин в возрасте, лет | | |
| до 15 | 0,1 | 0,1 |
| 15-18 | 6,4 | 6,2 |
| 19-34 | 97,7 | 95,0 |
| 35 лет и старше | 25,3 | 24,4 |
| Число абортов на 100 родов | 47,8 | 44,7 |
| Число абортов на 1000 женщин (15-49 лет) | 30,4 | 29,1 |
| в том числе в возрасте: | | |
| до 15 | 0,0 | 0,0 |
| 15-18 | 1,5 | 1,4 |
| 19-34 | 22,9 | 22,0 |
| 35 лет и старше | 5,9 | 5,7 |
| Численность женщин, имеющих внутриматочные спирали - всего, тыс. | 962,6 | 952,7 |
| На 100 женщин (15-49 лет) | 22,6 | 22,1 |
| Численность женщин, использующих гормональную контрацепцию - всего, тыс. | 314,6 | 322,3 |
| На 100 женщин (15-49 лет) | 7,4 | 7,5 |

11.7 Смертность по основным классам причин смерти

| | Все население | | | | в том числе в трудоспособном возрасте | | | |
|--|---------------|----------------------|---------------|----------------------|---------------------------------------|----------------------|---------------|----------------------|
| | 2004 | | 2005 | | 2004 | | 2005 | |
| | тысяч человек | на 100 000 населения | тысяч человек | на 100 000 населения | тысяч человек | на 100 000 населения | тысяч человек | на 100 000 населения |
| Всего умерших от всех причин | 152,3 | 1014,12 | 157,1 | 1037,31 | 60,2 | 640,6 | 62,6 | 654,23 |
| в том числе от: | | | | | | | | |
| инфекционных и паразитарных болезней | 4,0 | 21,50 | 4,3 | 28,31 | 3,3 | 34,66 | 3,5 | 73,07 |
| злокачественных новообразований | 18,3 | 122,2 | 18,4 | 121,70 | 7,0 | 74,40 | 7,0 | 73,07 |
| болезней системы кровообращения | 77,9 | 518,62 | 81,1 | 535,49 | 19,4 | 206,17 | 20,5 | 214,54 |
| болезней органов дыхания | 8,7 | 58,30 | 8,9 | 58,69 | 3,0 | 32,41 | 3,2 | 33,72 |
| болезней органов пищеварения | 7,2 | 47,95 | 7,5 | 49,37 | 4,3 | 45,82 | 4,6 | 47,89 |
| несчастных случаев, отравлений и травм | 22,1 | 147,39 | 22,4 | 147,90 | 18,0 | 191,21 | 18,3 | 191,77 |

11.8 Смертность от причин, связанных с употреблением алкоголя *

| | Все население | | | | в том числе в трудоспособном возрасте | | | |
|----------------------|---------------|----------------------|---------------|----------------------|---------------------------------------|----------------------|---------------|----------------------|
| | 2004 | | 2005 | | 2004 | | 2005 | |
| | тысяч человек | на 100 000 населения | тысяч человек | на 100 000 населения | тысяч человек | на 100 000 населения | тысяч человек | на 100 000 населения |
| Всего умерших | 1,2 | 7,95 | 1,2 | 7,95 | 1,0 | 10,6 | 1,1 | 11,1 |
| в том числе: | | | | | | | | |
| мужчины | 0,9 | 12,83 | 1,0 | 13,10 | 0,8 | 17,2 | 0,9 | 18,1 |
| женщины | 0,3 | 3,42 | 0,2 | 3,17 | 0,2 | 4,0 | 0,2 | 4,2 |

* Случайные отравления алкоголем, хронический алкоголизм, алкогольный психоз, алкогольный цирроз печени.

11.9 Материнская смертность по основным классам причин смерти

| | человек | |
|---|---------|------|
| | 2004 | 2005 |
| Умерло матерей от всех причин, всего | 100 | 101 |
| в том числе: | | |
| умерло до 28 недель беременности | 25 | 23 |
| из них от: | | |
| заболеваний | 6 | 3 |
| внематочной беременности | 0 | 3 |
| абортов | 19 | 17 |
| умерло после 28 недель беременности | 75 | 91 |
| из них от: | | |
| кровотечений | 28 | 30 |
| гестозов | 3 | 3 |
| сепсиса | 7 | 8 |
| других причин | 6 | 14 |

11.10 Младенческая смертность по основным классам причин смерти

| | 2004 | | 2005 | |
|--|--|--|--|--|
| | число детей, умерших в возрасте до года, человек | число детей, умерших до 1 года, на 10 000 родившихся | число детей, умерших в возрасте до года, человек | число детей, умерших до 1 года, на 10 000 родившихся |
| Всего умерших от всех причин | 3901 | 145,0 | 4213 | 151,50 |
| в том числе от: | | | | |
| инфекционных и паразитарных болезней | 203 | 7,55 | 183 | 6,58 |
| болезней органов пищеварения | 32 | 1,19 | 25 | 0,90 |
| болезней органов дыхания | 584 | 21,71 | 613 | 22,04 |
| врожденных аномалий | 735 | 27,32 | 857 | 30,82 |
| состояний, возникающих в перинатальном периоде | 1890 | 20,25 | 2086 | 75,01 |
| несчастных случаев, отравлений и травм | 182 | 6,76 | 226 | 8,13 |

11.11 Лечебно-профилактические учреждения и медицинские кадры

на конец года

| | 2004 | 2005 |
|--|-------|-------|
| Число больничных учреждений – всего | 1042 | 1063 |
| Число больничных коек: | | |
| всего, тыс. | 116,6 | 117,6 |
| на 10 000 населения | 77,4 | 77,3 |
| из общего числа койки для: | | |
| больных детей | | |
| всего, тыс. | 19,4 | 20,0 |
| на 1000 детей (0-14) | 5,2 | 5,4 |
| беременных и рожениц | | |
| всего, тыс. | 9,9 | 10,3 |
| на 10 000 женщин (15 - 49 лет) | 23,2 | 23,8 |
| гинекологических больных | | |
| всего, тыс. | 5,3 | 5,4 |
| на 10 000 женщин | 6,8 | 6,9 |
| Число врачей амбулаторно-поликлинических учреждений, тыс. | 18,2 | 18,5 |
| Мощность врачебных амбулаторно-поликлинических учреждений: | | |
| всего, тыс. посещений в смену | 251,1 | 253,1 |
| на 10 000 населения | 166,6 | 166,3 |
| Число женских консультаций, детских поликлиник и организации, имеющие женские консультации и детские поликлинические отделения | 2070 | 2143 |

продолжение

| | 2004 | 2005 |
|--|-------|-------|
| Число фельдшерско-акушерских пунктов, тыс. | 4,9 | 4,9 |
| Численность врачей всех специальностей (без зубных): | | |
| всего, тыс. человек | 54,8 | 55,5 |
| на 10 000 населения | 36,3 | 36,5 |
| из них: | | |
| педиатры | | |
| всего, тыс. человек | 6,0 | 6,0 |
| на 10 000 детей | 16,2 | 16,2 |
| акушеры-гинекологи | | |
| всего, тыс. человек | 4,0 | 4,0 |
| на 10 000 женщин | 5,2 | 5,1 |
| Численность среднего медицинского персонала: | | |
| всего, тыс. человек | 117,0 | 119,6 |
| на 10 000 населения | 77,6 | 78,6 |
| из них - акушерки: | | |
| всего, тыс. человек | 8,3 | 8,4 |
| на 10 000 женщин | 10,8 | 10,6 |

11.12 Средние цены на отдельные виды услуг здравоохранения

на конец года, в тенге

| | 2004 | 2005 |
|---|------|------|
| Первичный прием к врачу, 1 посещение | 282 | 298 |
| Диагностическое ультразвуковое исследование, 1 исследование | 397 | 421 |
| Общий анализ крови, 1 анализ | 187 | 196 |
| Услуги врача-дантиста (удаление одного зуба) | 481 | 527 |
| Массаж общий, 1 процедура | 297 | 297 |
| Санаторий, 1 койко-день | 1749 | 2065 |

11.13 Санаторно-курортные учреждения и учреждения отдыха

на конец года

| | 2004 | 2005 |
|---|------|------|
| Число санаториев, пансионатов с лечением, санаториев-профилакториев | | |
| всего | 107 | 106 |
| в них коек (мест), тыс. | 17,9 | 17,6 |

продолжение

| | 2004 | 2005 |
|---|-------|-------|
| Число домов и баз отдыха, пансионатов: | | |
| всего | 14 | 13 |
| в них коек (мест), тыс. | 2,0 | 3,1 |
| Лечилось и отдыхало, тыс. человек: | | |
| в санаториях, пансионатах с лечением, санаториях-профилакториях | 197,1 | 257,5 |
| в домах и базах отдыха, пансионатах | 12,5 | 32,7 |

11.14 Влияние хозяйственной деятельности на окружающую среду и использование природных ресурсов

| | 2004 | 2005 |
|--|--------|--------|
| Забор воды из водных источников, млн. куб. м | 26436 | 24798 |
| Сброс загрязненных сточных вод, млн. куб. м | 210 | 131 |
| Выброс вредных веществ в атмосферу от стационарных источников, тыс. тонн | 3016,5 | 2968,8 |
| Утилизировано из числа уловленных загрязняющих веществ, тыс. тонн | 4423,0 | 5223,4 |

11.15 Инвестиции, направленные на охрану окружающей среды и рациональное использование природных ресурсов

в фактически действовавших ценах; млн. тенге

| | 2004 | 2005 |
|---|---------|---------|
| Всего инвестиций | 37163,0 | 42087,3 |
| в том числе на: | | |
| охрану и рациональное использование водных ресурсов | 6300,1 | 8791,4 |
| охрану атмосферного воздуха | 24786,7 | 24879,6 |

11.16 Ввод в действие мощностей по охране водных ресурсов и атмосферного воздуха от загрязнения

| | 2004 | 2005 |
|--|--------|--------|
| Станции и сооружения для очистки сточных вод, тыс. куб. м в сутки | 211,1 | 83,65 |
| Системы оборотного водоснабжения, тыс. куб. м в сутки | - | 3,02 |
| Установки для улавливания и обезвреживания вредных веществ из отходящих газов, тыс. куб. м газов в час | 294,98 | 872,36 |

11.17 Выбросы загрязняющих веществ от стационарных источников загрязнения в атмосферу на душу населения по регионам

| | 2004 | 2005 |
|-----------------------------|-------|-------|
| Республика Казахстан | 0,200 | 0,190 |
| Акмолинская | 0,055 | 0,072 |
| Актюбинская | 0,193 | 0,158 |
| Алматинская | 0,044 | 0,042 |
| Атырауская | 0,199 | 0,252 |
| Восточно-Казахстанская | 0,128 | 0,129 |
| Жамбылская | 0,018 | 0,015 |
| Западно-Казахстанская | 0,155 | 0,096 |
| Карагандинская | 1,100 | 1,030 |
| Кызылординская | 0,037 | 0,031 |
| Костанайская | 0,147 | 0,173 |
| Мангистауская | 0,159 | 0,199 |
| Павлодарская | 0,747 | 0,682 |
| Северо-Казахстанская | 0,095 | 0,091 |
| Южно-Казахстанская | 0,014 | 0,001 |
| г. Астана | 0,085 | 0,085 |
| г. Алматы | 0,010 | 0,013 |

12. Образование и культура

Показатель совокупной доли охвата образованием – отношение численности учащихся в учебных заведениях различного типа – общеобразовательных школах, профессионально-технических школах, средних и высших учебных заведениях к численности населения в возрасте от 6 до 24 лет. В тех случаях, когда данный показатель превышает 100%, - это объясняется наличием в контингенте учащихся более младшего или более старшего возраста по сравнению с теоретическим возрастом.

Дошкольная образовательная организация - тип образовательных организаций, реализующих общеобразовательные программы дошкольного образования различной направленности. Дошкольная образовательная организация обеспечивает воспитание, обучение, присмотр, уход и оздоровление детей в возрасте от 1 года до 6 (7) лет. Дошкольные организации подразделяются на типы: ясли, ясли-детский сад, детский сад, школа-детский сад.

Общеобразовательная организация (общеобразовательная школа) - реализует общеобразовательные программы начального, основного и среднего общего образования. Общеобразовательные организации могут быть государственными и негосударственными (частными, общественных и религиозных организаций).

Уровни общеобразовательных программ - общеобразовательные организации осуществляют образовательный процесс в соответствии с уровнями общеобразовательных программ трех ступеней образования:

начальной - начальное общее образование (1-4 классы);

основной - основное общее образование (5-9 классы);

старшей - среднее общее образование (10-11(12) классы).

Образовательные организации начального профессионального образования (профессионально-техническая школа, лицей) – организации, реализующие профессиональные программы, направленные на подготовку работников квалификационного труда (рабочих, служащих) по различным направлениям трудовой деятельности.

Образовательные организации среднего профессионального образования (колледж, училище) - организации, реализующие профессиональные образовательные программы среднего профессионального образования.

Образовательные организации высшего профессионального образования (высшее учебное заведение) (ВУЗ) - организации, осуществляющие подготовку специалистов с высшим профессиональным образованием в соответствии с требованиями современного производства, науки, техники и культуры, перспектив развития экономики и ведущие научно-исследовательскую работу. К высшим учебным заведениям относятся: университеты, академии, институты и приравненные к ним (консерватории, высшие училища, высшая школа).

Вечерние (сменные) общеобразовательные организации - образовательные организации, которое представляет гражданам Казахстана любого воз-

раста (работающим и неработающим) реальную возможность получить основное и среднее общее образование. Общеобразовательные программы осваиваются в форме очного, заочного, семейного образования, экстерната.

Негосударственные образовательные организации - учебные заведения, которые не находятся в ведении какого-либо государственного органа, независимо от того, финансируется оно такими органами или нет. Негосударственное учебное заведение может получать и не получать финансовую поддержку от государственных органов.

Численность учащихся (студентов) образовательных организаций - численность обучающихся в общеобразовательных организациях, организациях начального, среднего и высшего профессионального образования.

Численность студентов высших и учащихся средних и начальных профессиональных учебных заведений в расчете на 10 тысяч населения определяется как отношение числа студентов на начало учебного года к численности наличного населения в возрасте от 0 до 90 лет.

Численность учителей и преподавателей - численность лиц, занимающихся обучением и воспитанием учащихся и студентов, имеющих соответствующее профессиональное образование, а также лица, не имеющие соответствующего профессионального образования, но из-за отсутствия необходимых специалистов по решению Совета организации получившие право заниматься педагогической деятельностью. К педагогическим кадрам

относятся физические лица, а не занимаемые педагогические должности.

Прием в учебные заведения - показатель численности лиц, принятых на обучение в данном учебном году. Осуществляется в соответствии с утвержденными правилами. В число принятых не включают второгодников и лиц, восстановленных на обучение.

Выпуск из учебных заведений - число лиц, полностью завершивших курс обучения в учебных заведениях и получивших соответствующее образование (специальность).

Ввод в действие общеобразовательных школ и дошкольных организаций включают ввод в действие законченных строительством и принятых в эксплуатацию в установленном порядке объектов общеобразовательных школ и дошкольных организаций.

К числу массовых (публичных) библиотек отнесены библиотеки, имеющие универсальные книжные фонды и удовлетворяющие массовые запросы населения на литературу.

К числу клубных учреждений отнесены клубы, дворцы и дома культуры, дома творческих работников, дома учителя, врача, агронома, ученых, туриста, молодежи, музыкальной культуры, технического творчества, национальные культурные центры и другие виды досуговых учреждений, ориентированные на культурные интересы определенных профессиональных, национальных, половозрастных и других социально-демографических категорий населения.

В показатели по **театрам** не включены данные по народным, любительским и частным театрам.

12.1 Совокупная доля охвата образованием населения в возрасте 6-24 лет по регионам

в процентах

| | 2004/05 | | | 2005/06 | | |
|-----------------------------|---------|-------------------------------|------------------------------|---------|-------------------------------|------------------------------|
| | Всего | проживающие | | Всего | проживающие | |
| | | в город- ских поселения | в сель- ской местности | | в город- ских поселения | в сель- ской местности |
| Республика Казахстан | 78,7 | 99,2 | 56,3 | 78,9 | 102,0 | 53,9 |
| Акмолинская | 72,7 | 96,5 | 55,1 | 73,7 | 101,9 | 52,6 |
| Актюбинская | 83,1 | 111,5 | 54,1 | 83,9 | 115,4 | 52,1 |
| Алматинская | 63,8 | 88,6 | 54,5 | 62,9 | 90,2 | 52,6 |
| Атырауская | 83,3 | 105,4 | 57,9 | 81,2 | 101,6 | 57,5 |
| Восточно-Казахстанская | 75,0 | 92,9 | 53,5 | 73,9 | 92,3 | 51,6 |
| Жамбылская | 72,7 | 92,9 | 58,2 | 73,2 | 96,1 | 57,0 |
| Западно-Казахстанская | 80,1 | 119,7 | 55,8 | 79,7 | 119,7 | 54,8 |
| Карагандинская | 81,0 | 88,7 | 51,6 | 80,0 | 87,5 | 50,5 |
| Костанайская | 72,5 | 95,8 | 48,9 | 72,5 | 102,3 | 44,6 |
| Кызылординская | 75,4 | 93,3 | 51,4 | 74,8 | 93,4 | 50,1 |
| Мангистауская | 88,6 | 98,7 | 61,4 | 88,5 | 108,1 | 49,3 |
| Павлодарская | 80,5 | 99,7 | 50,9 | 79,8 | 100,3 | 48,3 |
| Северо-Казахстанская | 68,9 | 105,6 | 53,4 | 66,4 | 104,7 | 50,5 |
| Южно-Казахстанская | 77,5 | 100,7 | 63,6 | 77,3 | 106,5 | 60,2 |
| г. Астана | 75,9 | 75,9 | - | 82,7 | 82,7 | - |
| г. Алматы | 122,5 | 122,5 | - | 128,1 | 128,1 | - |

12.2 Постоянные дошкольные организации (государственные и частные)

на конец года

| | 2004 | 2005 |
|--|-------|-------|
| Всего дошкольных организаций | 1120 | 1179 |
| в городских поселениях | 866 | 884 |
| в сельской местности | 155 | 196 |
| Численность детей - всего, тыс. | 168,8 | 185,4 |
| в городских поселениях | 150,7 | 164,1 |
| в сельской местности | 18,1 | 21,3 |
| Заполняемость местами детей, (на 100 мест приходится детей) | 99 | 103 |
| в городских поселениях | 102 | 106 |
| в сельской местности | 82 | 83 |

12.3 Государственные дневные общеобразовательные школы

на начало учебного года, единиц

| | 2004/05 | 2005/06 |
|--|---------|---------|
| Число школ – всего | 8069 | 8017 |
| в том числе: | | |
| начальных | 1217 | 1187 |
| основных | 1246 | 1214 |
| средних | 5411 | 5416 |
| для детей с ограниченными возможностями в развитии | 101 | 100 |
| для детей и подростков, нуждающихся в особых условиях воспитания | 11 | 12 |
| комплекс “школа-детский сад” | 83 | 88 |
| Школы с углубленным изучением различных предметов – всего | 164 | 209 |
| из них: | | |
| гимназии | 61 | 73 |
| лицеи | 70 | 86 |
| Школы, имеющие классы с углубленным изучением различных предметов | 1767 | 1724 |
| из них: | | |
| гимназические классы | 213 | 207 |
| лицейские классы | 40 | 33 |

12.4 Численность учащихся и учителей в государственных дневных общеобразовательных школах

на начало учебного года, тыс. человек

| | 2004/05 | 2005/06 |
|---|---------|---------|
| Численность учащихся – всего | 2915,4 | 2806,5 |
| в том числе в школах: | | |
| начальных | 34,7 | 33,6 |
| основных | 111,0 | 103,9 |
| средних | 2729,1 | 2629,5 |
| для детей с ограниченными возможностями в развитии | 17,4 | 16,6 |
| для детей и подростков, нуждающихся в особых условиях воспитания | 1,0 | 1,0 |
| комплекс “школа-детский сад” | 19,5 | 19,5 |
| Численность учащихся, углубленно изучающих различные предметы, всего | 326,9 | 349,4 |
| из них: | | |
| в гимназиях и гимназических классах | 117,4 | 125,9 |
| в лицеях и лицейских классах | 49,0 | 60,1 |
| Численность учителей – всего | 282,7 | 282,5 |

12.5 Численность учащихся в государственных дневных общеобразовательных школах по группам классов

на начало учебного года; тысяч человек

| | 2004/05 | 2005/06 |
|--|---------|---------|
| Всего учащихся | 2915,4 | 2806,5 |
| в том числе: | | |
| в городских поселениях | 1532,2 | 1487,8 |
| в сельской местности | 1383,2 | 1318,6 |
| в 1 - 4 классах – всего | 1009,6 | 959,4 |
| в том числе: | | |
| в городских поселениях | 524,5 | 504,4 |
| в сельской местности | 485,1 | 454,9 |
| в 5 - 9 классах – всего | 1452,0 | 1436,0 |
| в том числе: | | |
| в городских поселениях | 773,9 | 773,1 |
| в сельской местности | 678,1 | 662,9 |
| в 10 – 11 (12) классах – всего | 435,4 | 393,5 |
| в том числе: | | |
| в городских поселениях | 217,2 | 194,5 |
| в сельской местности | 218,3 | 199,0 |
| в специальных коррекционных организациях | 18,4 | 17,5 |

12.6 Частные общеобразовательные школы

на начало учебного года

| | 2004/05 | 2005/06 |
|---|---------|---------|
| Число частных школ – всего | 147 | 136 |
| из них: | | |
| начальных | 17 | 16 |
| основных | 22 | 19 |
| средних | 97 | 92 |
| Численность частных школ | | |
| по видам: | 97 | 87 |
| гимназий | 20 | 18 |
| лицеев | 24 | 24 |
| Численность учащихся в частных школах – всего, человек | 18841 | 17551 |
| в том числе по группам классов: | | |
| 1 – 4 классы | 6781 | 6770 |
| 5 – 9 классы | 8220 | 7517 |
| 10 – 11 (12) классы | 3840 | 3264 |
| Численность педагогических работников – всего, человек | 4019 | 3688 |

12.7 Вечерние общеобразовательные школы

на начало учебного года

| | Число школ | Численность учащихся*, тыс. человек | в том числе обучающихся | | Численность учителей, тыс. человек |
|---------|------------|-------------------------------------|-------------------------|-----------------|------------------------------------|
| | | | в 1-9 классах | в 10-12 классах | |
| 2004/05 | 75 | 26,2 | 5,0 | 21,2 | 4,2 |
| 2005/06 | 76 | 26,2 | 4,4 | 21,8 | 3,8 |

* Включая обучающихся заочно.

12.8 Ввод в действие общеобразовательных школ и дошкольных учреждений предприятиями и организациями всех форм собственности

| | 2004 | 2005 |
|--|------|------|
| Общеобразовательные школы, тыс. ученических мест | 21,6 | 21,7 |
| Дошкольные учреждения, тыс. мест | - | 0,2 |

12.9 Высшие учебные заведения и колледжи

на начало учебного года

| | 2004/05 | 2005/06 |
|---|---------|---------|
| Число высших учебных заведений – всего | 181 | 181 |
| в них студентов, тыс. человек | 747,1 | 775,8 |
| На 10 000 населения приходится студентов высших учебных заведений | 496 | 510 |
| Из общего числа – частные высшие учебные заведения | 130 | 128 |
| в них численность студентов, тыс. человек | 344,2 | 371,9 |
| Число колледжей – всего | 385 | 415 |
| в них численность учащихся, тыс. человек | 336,7 | 397,6 |
| На 10 000 населения приходится учащихся колледжей | 225 | 261 |
| Из общего числа – частные колледжи | 211 | 238 |
| в них численность учащихся, тыс. человек | 145,5 | 186,2 |

12.10 Прием в высшие учебные заведения и колледжи

| | 2004/05 | 2005/06 |
|---|---------|---------|
| Принято студентов в высшие учебные заведения, человек | 221732 | 206970 |
| Принято учащихся в колледжи, человек | 165246 | 158629 |

12.11 Выпуск специалистов высшими учебными заведениями и колледжами

| | 2004 | 2005 |
|--|-------|-------|
| Выпущено высшими учебными заведениями, тыс. человек | 123,9 | 154,2 |
| На 10 000 населения выпущено специалистов высшими учебными заведениями | 82,2 | 101,3 |
| Выпущено колледжами, тыс. человек | 61,3 | 69,7 |
| На 10 000 населения выпущено специалистов колледжами | 41 | 46 |

12.12 Клубные учреждения

| | Всего клубных учреждений | в том числе | | Число мест в клубных учреждениях |
|------|--------------------------|--------------------------------------|----------------------|----------------------------------|
| | | в городах и поселках городского типа | в сельской местности | |
| 2004 | 2259 | 256 | 2003 | 472011 |
| 2005 | 2409 | 260 | 2149 | 500461 |

12.13 Киноустановки

на конец года

| | 2004 | 2005 |
|--|------|------|
| Число киноустановок с платным показом | 266 | 246 |
| в том числе: | | |
| в городских поселениях | 92 | 105 |
| в сельской местности | 174 | 141 |
| Число посещений киносеансов, млн. человек | 4,1 | 4,3 |

12.14 Музеи

| | 2004 | 2005 |
|---|--------|--------|
| Число музеев – всего | 172 | 187 |
| Число посещений музеев, тыс. человек | 3515,5 | 3525,4 |

12.15 Театры

| | 2004 | 2005 |
|---|--------|--------|
| Число профессиональных театров – всего | 48 | 51 |
| в том числе: | | |
| оперы и балета | 2 | 2 |
| драмы, комедии и музыкальных | 37 | 38 |
| детских и юного зрителя | 9 | 11 |
| Число посещений театров, тыс. человек | 1707,3 | 1795,0 |

12.16 Показатели работы библиотек

| | 2004 | 2005 |
|--|----------|----------|
| Число библиотек – всего | 3539 | 3664 |
| Всего книг и журналов, тыс. экземпляров | 115386,2 | 116143,4 |
| Всего читателей, тыс. человек | 3953,1 | 4037,7 |
| Число книг и журналов в среднем на одну библиотеку, тыс. экземпляров | 32,6 | 31,7 |
| Число книг и журналов в среднем на одного читателя, экземпляров | 29,2 | 28,8 |
| Численность читателей в среднем на одну библиотеку, человек | 1117 | 1102 |
| Число выданных книг и журналов в среднем на одного читателя, экземпляров | 22,8 | 22,7 |

13. Преступность

Преступность - социально-правовое явление, включающее преступления, совершенные на конкретной территории в течение определенного периода времени, и характеризующееся количественными и качественными показателями.

Количество зарегистрированных преступлений – число выявленных и официально взятых на учет общественно опасных деяний, предусмотренных уголовным законодательством.

В численность осужденных включены лица, в отношении которых судами вынесены обвинительные приговоры, вступившие в законную силу.

Вся информация о преступности подготовлена на основании данных Комитета по правовой статистике и специальным учетам Генеральной прокуратуры Республики Казахстан.

13.1 Число зарегистрированных преступлений

тысяч человек

| | 2004 | 2005 |
|---|-------|-------|
| Всего зарегистрировано преступлений | 143,6 | 146,3 |
| из них: | | |
| умышленное убийство и покушение на убийство | 2,1 | 1,8 |
| умышленное причинение тяжкого вреда здоровью | 2,3 | 2,2 |
| изнасилование | 1,5 | 1,6 |
| грабежи | 11,5 | 13,1 |
| разбои | 3,0 | 3,0 |
| кражи | 62,0 | 63,1 |
| преступления, связанные с наркотиками | 9,3 | 9,3 |
| хулиганство | 10,1 | 10,6 |
| нарушения правил дорожного движения и эксплуатации транспортных средств лицами, управляющими транспортными средствами | 2,4 | 3,3 |

13.2 Состав лиц, совершивших преступления

тысяч человек

| | 2004 | 2005 |
|---|------|------|
| Выявлено лиц, совершивших преступления - всего | 73,9 | 80,2 |
| в том числе | | |
| по полу | | |
| мужчины | 65,3 | 71,5 |
| женщины | 8,6 | 8,7 |
| по возрасту во время совершения преступления | | |
| 14-17 лет | 6,8 | 7,6 |
| 18-29 лет | 35,3 | 40,7 |
| 30-39 лет и старше | 30,7 | 30,9 |
| по занятию на момент совершения преступления | | |
| рабочие | 7,5 | 7,9 |
| государственные служащие | 2,1 | 2,5 |
| из них должностные лица | 0,1 | 0,2 |
| частные предприниматели | 1,5 | 1,8 |
| учащиеся | 6,2 | 6,7 |
| безработные | 52,2 | 58,3 |

13.3 Численность осужденных по приговорам судов, вступивших в законную силу

тысяч человек

| | 2004 | 2005 |
|--|------|------|
| Всего осуждено | 41,8 | 38,4 |
| из них за: | | |
| умышленное убийство и покушение на убийство | 1,6 | 1,5 |
| умышленное причинение тяжкого вреда здоровью | 1,8 | 1,2 |
| изнасилование | 0,7 | 0,8 |
| разбой | 1,8 | 2,0 |
| грабеж | 3,9 | 3,7 |
| кражу | 10,5 | 9,4 |
| преступления, связанные с наркотиками | 7,5 | 6,8 |
| хулиганство | 2,2 | 1,6 |

13.4 Состав осужденных

в процентах

| | 2004 | 2005 |
|--|-------|-------|
| Осуждено – всего | 100,0 | 100,0 |
| из них совершили преступления в возрасте, лет: | | |
| до 18 лет | 7,1 | 7,3 |
| 18-29 | 47,8 | 49,8 |
| 30 и старше | 45,1 | 43,0 |
| Из общей численности осужденных: | | |
| женщины | 11,3 | 11,0 |
| ранее судимые | 38,1 | 36,7 |

13.5 Показатели безопасности жизни по регионам

на 100 000 человек

| | Дорожно-транспортные травмы | | Самоубийства | | Умышленные убийства | | Заявленные случаи изнасилования * | |
|-----------------------------|-----------------------------|-------|--------------|-------|---------------------|------|-----------------------------------|------|
| | 2004 | 2005 | 2004 | 2005 | 2004 | 2005 | 2004 | 2005 |
| Республика Казахстан | 125,2 | 115,0 | 29,40 | 25,87 | 13,9 | 12,1 | 29,9 | 36,5 |
| Акмолинская | 103,3 | 92,4 | 46,92 | 41,10 | 16,3 | 13,1 | 24,0 | 38,0 |
| Актюбинская | 98,0 | 88,8 | 38,51 | 26,95 | 13,3 | 10,5 | 37,3 | 36,7 |
| Алматинская | 140,7 | 111,2 | 21,45 | 23,61 | 13,2 | 13,8 | 43,1 | 48,9 |
| Атырауская | 53,9 | 52,4 | 30,63 | 21,80 | 8,9 | 9,5 | 31,3 | 30,5 |
| Восточно-Казахстанская | 116,4 | 101,7 | 49,28 | 46,36 | 18,4 | 18,3 | 46,1 | 36,8 |
| Жамбылская | 96,9 | 89,1 | 16,89 | 16,05 | 11,0 | 9,3 | 29,2 | 32,8 |
| Западно-Казахстанская | 41,3 | 37,7 | 44,28 | 39,81 | 19,0 | 14,8 | 36,7 | 42,0 |
| Карагандинская | 133,6 | 133,4 | 44,02 | 37,51 | 15,5 | 12,7 | 16,4 | 21,9 |
| Костанайская | 132,9 | 120,3 | 46,02 | 31,92 | 14,6 | 12,8 | 24,7 | 25,0 |
| Кызылординская | 72,2 | 67,0 | 23,62 | 17,23 | 8,4 | 3,1 | 31,4 | 25,3 |
| Мангистауская | 94,7 | 79,9 | 18,84 | 20,65 | 9,0 | 8,5 | 34,0 | 42,7 |
| Павлодарская | 119,0 | 102,0 | 34,25 | 33,77 | 20,4 | 19,5 | 30,2 | 44,5 |
| Северо-Казахстанская | 77,0 | 72,8 | 39,99 | 32,05 | 18,1 | 11,2 | 14,6 | 15,8 |
| Южно-Казахстанская | 149,6 | 141,4 | 16,16 | 14,91 | 8,0 | 7,0 | 13,9 | 14,2 |
| г. Астана | 210,2 | 144,5 | 6,92 | 12,22 | 15,8 | 13,1 | 14,6 | 24,5 |
| г. Алматы | 208,1 | 228,0 | 4,03 | 4,07 | 14,3 | 14,0 | 43,2 | 29,6 |

* Женщин 15-59 лет.

13.6 Распределение осужденных по основным мерам наказания

в процентах

| | 2004 | 2005 |
|--|-------|-------|
| Осуждено - всего | 100,0 | 100,0 |
| в том числе | | |
| к лишению свободы | 45,9 | 47,9 |
| к лишению свободы с отсрочкой исполнения приговора | 0,4 | 0,3 |
| к исправительным работам без лишения свободы | 0,6 | 0,5 |
| к условному лишению свободы или исправительным работам | 38,5 | 38,0 |
| к штрафу | 4,7 | 3,7 |
| к другим мерам наказания | 9,9 | 9,6 |

14. Уровень и условия жизни населения в странах мира

14.1 Рейтинг стран по качеству жизни*

| № | Страна | Балл | ВВП на душу населения, \$ | № по ВВП | Разница в местах |
|----|----------------|-------|---------------------------|----------|------------------|
| 1 | Ирландия | 8.333 | 36 790 | 4 | 3 |
| 2 | Швейцария | 8.068 | 33 580 | 7 | 5 |
| 3 | Норвегия | 8.051 | 39 590 | 3 | 0 |
| 4 | Люксембург | 8.015 | 54 690 | 1 | -3 |
| 5 | Швеция | 7.937 | 30 590 | 19 | 14 |
| 6 | Австралия | 7.925 | 31 010 | 14 | 8 |
| 7 | Исландия | 7.911 | 33 560 | 8 | 1 |
| 8 | Италия | 7.810 | 27 960 | 23 | 15 |
| 9 | Дания | 7.796 | 32 490 | 10 | 1 |
| 10 | Испания | 7.727 | 25 370 | 24 | 14 |
| 11 | Сингапур | 7.719 | 32 530 | 9 | -2 |
| 12 | Финляндия | 7.618 | 29 650 | 20 | 8 |
| 13 | США | 7.615 | 41 529 | 2 | -11 |
| 14 | Канада | 7.599 | 34 150 | 5 | -9 |
| 15 | Новая Зеландия | 7.436 | 25 110 | 25 | 10 |
| 16 | Нидерланды | 7.433 | 30 920 | 15 | -1 |
| 17 | Япония | 7.392 | 30 750 | 16 | -1 |
| 18 | Гонконг | 7.347 | 31 660 | 11 | -7 |
| 19 | Португалия | 7.307 | 19 530 | 31 | 12 |
| 20 | Австрия | 7.268 | 31 420 | 12 | -8 |
| 21 | Тайвань | 7.259 | 28 070 | 22 | 1 |
| 22 | Греция | 7.163 | 22 340 | 27 | 5 |
| 23 | Кипр | 7.097 | 20 500 | 30 | 7 |
| 24 | Бельгия | 7.095 | 30 660 | 17 | -7 |
| 25 | Франция | 7.084 | 30 640 | 18 | -7 |
| 26 | Германия | 7.048 | 28 250 | 21 | -5 |
| 27 | Словения | 6.986 | 21 892 | 28 | 1 |
| 28 | Мальта | 6.934 | 18 710 | 32 | 4 |
| 29 | Великобритания | 6.917 | 31 150 | 13 | -16 |
| 30 | Южная Корея | 6.877 | 23 360 | 26 | -4 |
| 31 | Чили | 6.789 | 12 120 | 44 | 13 |
| 32 | Мексика | 6.766 | 10 000 | 54 | 22 |
| 33 | Барбадос | 6.702 | 16 632 | 36 | 3 |
| 34 | Чехия | 6.629 | 17 600 | 35 | 1 |
| 35 | Коста-Рика | 6.624 | 9 000 | 56 | 21 |
| 36 | Малайзия | 6.608 | 10 450 | 51 | 15 |
| 37 | Венгрия | 6.534 | 16 047 | 37 | 0 |
| 38 | Израиль | 6.488 | 21 310 | 29 | -9 |
| 39 | Бразилия | 6.470 | 8 760 | 58 | 19 |
| 40 | Аргентина | 6.469 | 13 350 | 42 | 2 |
| 41 | Катар | 6.462 | 33 840 | 6 | -35 |
| 42 | Таиланд | 6.436 | 8 140 | 62 | 20 |
| 43 | Шри-Ланка | 6.417 | 3 810 | 91 | 48 |
| 44 | Филиппины | 6.403 | 4 580 | 82 | 38 |
| 45 | Словакия | 6.381 | 15 513 | 38 | -7 |

продолжение

| № | Страна | Балл | ВВП на душу населения, \$ | № по ВВП | Разница в местах |
|----|--------------------------|-------|---------------------------|----------|------------------|
| 46 | Уругвай | 6.368 | 8 869 | 57 | 11 |
| 47 | Панама | 6.361 | 6 760 | 71 | 24 |
| 48 | Польша | 6.309 | 12 825 | 43 | -5 |
| 49 | Хорватия | 6.301 | 11 870 | 46 | -3 |
| 50 | Турция | 6.286 | 8 209 | 61 | 11 |
| 51 | Тринидад и Тобаго | 6.278 | 11 720 | 48 | -3 |
| 52 | Эквадор | 6.272 | 4 030 | 86 | 34 |
| 53 | Перу | 6.216 | 5 730 | 77 | 24 |
| 54 | Колумбия | 6.176 | 7 330 | 67 | 13 |
| 55 | Кувейт | 6.171 | 14 550 | 40 | -15 |
| 56 | Сальвадор | 6.164 | 3 780 | 93 | 37 |
| 57 | Болгария | 6.162 | 8 664 | 59 | 2 |
| 58 | Румыния | 6.105 | 8 252 | 60 | 2 |
| 59 | Венесуэла | 6.089 | 4 771 | 79 | 20 |
| 60 | Китай | 6.083 | 6 270 | 74 | 14 |
| 61 | Вьетнам | 6.080 | 2 890 | 97 | 36 |
| 62 | Бахрейн | 6.035 | 17 670 | 34 | -28 |
| 63 | Литва | 6.033 | 13 758 | 41 | -22 |
| 64 | Ямайка | 6.022 | 4 200 | 84 | 20 |
| 65 | Марокко | 6.018 | 4 660 | 80 | 15 |
| 66 | Латвия | 6.008 | 11 862 | 47 | -19 |
| 67 | Оман | 5.916 | 12 040 | 45 | -22 |
| 68 | Эстония | 5.905 | 14 800 | 39 | -29 |
| 69 | ОАЭ | 5.899 | 18 330 | 33 | -36 |
| 70 | Ливия | 5.849 | 10 060 | 53 | -17 |
| 71 | Индонезия | 5.814 | 3 840 | 90 | 19 |
| 72 | Саудовская Аравия | 5.767 | 11 110 | 49 | -23 |
| 73 | Индия | 5.759 | 3 290 | 96 | 23 |
| 74 | Парагвай | 5.756 | 3 600 | 95 | 21 |
| 75 | Иордания | 5.675 | 4 510 | 83 | 8 |
| 76 | Никарагуа | 5.663 | 2 600 | 99 | 23 |
| 77 | Бангладеш | 5.646 | 1 660 | 105 | 28 |
| 78 | Албания | 5.634 | 5 260 | 78 | 0 |
| 79 | Доминиканская Республика | 5.63 | 6 610 | 72 | -7 |
| 80 | Египет | 5.605 | 3 930 | 88 | 8 |
| 81 | Алжир | 5.571 | 5 770 | 76 | -5 |
| 82 | Боливия | 5.492 | 3 680 | 94 | 12 |
| 83 | Тунис | 5.472 | 7 910 | 64 | -19 |
| 84 | Сербия и Черногория | 5.428 | 6 079 | 75 | -9 |
| 85 | Армения | 5.422 | 3 993 | 87 | 2 |
| 86 | Азербайджан | 5.377 | 4 628 | 81 | -5 |
| 87 | Грузия | 5.365 | 3 841 | 89 | 2 |
| 88 | Иран | 5.343 | 7 630 | 65 | -23 |
| 89 | Македония | 5.337 | 7 499 | 66 | -23 |
| 90 | Гватемала | 5.321 | 4 050 | 85 | -5 |
| 91 | Гондурас | 5.250 | 2 740 | 98 | 7 |
| 92 | ЮАР | 5.245 | 10 810 | 50 | -42 |
| 93 | Пакистан | 5.229 | 2 340 | 101 | 8 |
| 94 | Босния и Герцеговина | 5.218 | 7 020 | 70 | -24 |

продолжение

| № | Страна | Балл | ВВП на душу населения, \$ | № по ВВП | Разница в местах |
|-----|------------------|-------|---------------------------|----------|------------------|
| 95 | Гана | 5.174 | 2 560 | 100 | 5 |
| 96 | Казахстан | 5.082 | 8 090 | 63 | -33 |
| 97 | Сирия | 5.052 | 3 810 | 91 | -6 |
| 98 | Украина | 5.032 | 6 500 | 73 | -25 |
| 99 | Молдавия | 5.009 | 2 280 | 102 | 3 |
| 100 | Белоруссия | 4.978 | 7 200 | 68 | -32 |
| 101 | Уганда | 4.879 | 1 450 | 108 | 7 |
| 102 | Туркмения | 4.870 | 7 142 | 69 | -33 |
| 103 | Киргизия | 4.846 | 2 044 | 103 | 0 |
| 104 | Ботсвана | 4.810 | 10 400 | 52 | -52 |
| 105 | Россия | 4.796 | 9 810 | 55 | -50 |
| 106 | Узбекистан | 4.767 | 1 808 | 104 | -2 |
| 107 | Таджикистан | 4.754 | 1 226 | 109 | 2 |
| 108 | Нигерия | 4.505 | 960 | 110 | 2 |
| 109 | Танзания | 4.495 | 672 | 111 | 2 |
| 110 | Гаити | 4.090 | 1 470 | 107 | -3 |
| 111 | Зимбабве | 3.892 | 1 500 | 106 | -5 |

* Английский журнал Economist "ECONOMIST / РАСПОЛОЖИЛ СТРАНЫ ПО РАНЖИРУ" 08/12/2004, Алексей Мумрофанов, <http://www.gazeta.kz>.

14.2 Динамика валового внутреннего продукта в странах мира*

в процентах к предыдущему году

| | 2004 | 2005 |
|----------------------|-------|-------|
| Страны СНГ | | |
| Казахстан | 109,6 | 109,5 |
| Азербайджан | 110,2 | 126,4 |
| Армения | 110,5 | 114,0 |
| Беларусь | 111,4 | 109,2 |
| Грузия | 105,9 | 109,3 |
| Кыргызстан | 107,0 | 99,4 |
| Молдова | 107,4 | 107,1 |
| Россия | 107,2 | 106,4 |
| Таджикистан | 110,6 | 106,7 |
| Туркменистан | ... | ... |
| Узбекистан | 107,7 | 107,0 |
| Украина | 112,1 | 102,6 |
| Другие страны | | |
| Австралия | 103,2 | 102,6 |
| Австрия | 102,2 | 101,7 |
| Аргентина | 109,0 | ... |
| Бельгия | 102,6 | 101,4 |
| Болгария | 105,6 | 106,0 |
| Бразилия | 105,0 | 102,2 |
| Великобритания | 103,1 | 101,6 |
| Венгрия | 104,2 | 103,7 |
| Венесуэла | 117,2 | ... |
| Германия | 101,6 | 100,9 |

продолжение

| | 2004 | 2005 |
|------------------|-------|-------|
| Греция | 104,2 | 103,5 |
| Дания | 102,4 | 102,7 |
| Египет | 104,2 | 105,0 |
| Израиль | 104,4 | 105,2 |
| Ирландия | 104,9 | 104,4 |
| Испания | 103,1 | 103,4 |
| Италия | 101,2 | 100,2 |
| Канада | 103,1 | 103,0 |
| Китай | 109,9 | ... |
| Латвия | 117,5 | 109,1 |
| Литва | 106,7 | 107,0 |
| Люксембург | 104,5 | 104,2 |
| Мексика | 104,2 | 103,0 |
| Монголия | 110,7 | 106,3 |
| Нидерланды | 101,4 | 100,5 |
| Новая Зеландия | 103,6 | 102,7 |
| Норвегия | 102,9 | 103,9 |
| Пакистан | 106,4 | 107,8 |
| Польша | 105,3 | 103,4 |
| Португалия | 101,0 | 100,4 |
| Республика Корея | 104,6 | 103,9 |
| Румыния | 108,3 | 105,2 |
| Словакия | 105,5 | 105,1 |
| США | 104,2 | 103,6 |
| Турция | 108,9 | 105,0 |
| Филиппины | 105,0 | 104,8 |
| Финляндия | 103,7 | 101,9 |
| Франция | 102,3 | 101,5 |
| Чехия | 104,4 | 104,8 |
| Чили | 106,0 | 106,6 |
| Швейцария | 101,7 | 101,2 |
| Швеция | 103,6 | 102,5 |
| Эстония | 107,8 | 108,4 |
| Япония | 103,7 | 102,4 |

* Источник информации: Межгосударственный статистический комитет СНГ.

14.3 Численность постоянного населения в странах СНГ*

на конец года**

| | Численность населения, тыс. человек | Удельный вес возрастных групп в общей численности населения, % | | |
|------------------|-------------------------------------|--|-------|-------------|
| | | 0-14 | 15-64 | 65 и старше |
| Казахстан | | | | |
| 1989 | 16199 | 32 | 62 | 6 |
| 2001 | 14851 | 27 | 66 | 7 |
| 2002 | 14867 | 26 | 67 | 7 |
| 2003 | 14951 | 25 | 67 | 8 |
| 2004 | 15075 | 24 | 68 | 8 |
| 2005 | 15219 | 24 | 68 | 8 |

продолжение

| | Численность населения, тыс. человек | Удельный вес возрастных групп в общей численности населения, % | | |
|-----------------------|-------------------------------------|--|-------|-------------|
| | | 0-14 | 15-64 | 65 и старше |
| Азербайджан | | | | |
| 1989 | 7021 | 33 | 62 | 5 |
| 2000 | 8081 | 30 | 64 | 6 |
| 2004 | 8347 | 25 | 68 | 7 |
| 2005 | 8436 | 25 | 68 | 7 |
| Армения | | | | |
| 1989 | 3305 | 30 | 64 | 6 |
| 2004 | 3216 | 22 | 68 | 10 |
| 2005 | ... | ... | ... | ... |
| Беларусь | | | | |
| 1989 | 10152 | 23 | 67 | 10 |
| 2000 | 9990 | 18 | 68 | 14 |
| 2004 | 9800 | 16 | 70 | 14 |
| 2005 | 9751 | 15 | 70 | 15 |
| Грузия | | | | |
| 1989 | 5401 | 25 | 66 | 9 |
| 2002 | 4371 | 19 | 66 | 15 |
| 2004 ¹⁾ | 4315 | 19 | 68 | 13 |
| 2005 | ... | ... | ... | ... |
| Кыргызстан | | | | |
| 1989 | 4258 | 37 | 58 | 5 |
| 2000 | 4908 | 34 | 60 | 6 |
| 2004 | 5093 | 31 | 63 | 6 |
| 2005 | ... | ... | ... | ... |
| Молдова ²⁾ | | | | |
| 1989 | 4335 | 28 | 64 | 8 |
| 2000 | 3635 | 23 | 68 | 9 |
| 2004 | 3607 | 20 | 70 | 10 |
| 2005 | ... | ... | ... | ... |
| Россия | | | | |
| 1989 | 147022 | 23 | 67 | 10 |
| 2000 | 146890 | 18 | 69 | 13 |
| 2004 | 143474 | 15 | 71 | 14 |
| Таджикистан | | | | |
| 1989 | 5093 | 43 | 53 | 4 |
| 2000 | 6250 | 42 | 54 | 4 |
| 2004 | 6780 | 38 | 58 | 4 |
| 2005 | 6920 | 37 | 59 | 4 |
| Туркменистан | | | | |
| 1989 | 3523 | 41 | 55 | 4 |
| 2000 | 4845 | 37 | 59 | 4 |
| 2005 | ... | ... | ... | ... |
| Узбекистан | | | | |
| 1989 | 19810 | 41 | 55 | 4 |
| 2000 | 24813 | 37 | 59 | 4 |
| 2005 | ... | ... | ... | ... |

продолжение

| | Численность населения, тыс. человек | Удельный вес возрастных групп в общей численности населения, % | | |
|---------|-------------------------------------|--|-------|-------------|
| | | 0-14 | 15-64 | 65 и старше |
| Украина | | | | |
| 1989 | 51452 | 22 | 66 | 12 |
| 2000 | 49036 | 17 | 69 | 14 |
| 2004 | 47100 | 15 | 69 | 16 |
| 2005 | 46749 | 15 | 69 | 16 |

* Источник информации: Межгосударственный статистический комитет СНГ.

** 1989 – данные Всесоюзной переписи населения.

¹⁾ Без данных по Абхазии и Южной Осетии.²⁾ С1998 г. -без данных по территории левобережья р. Днестр и г. Бендеры.

14.4 Динамика численности населения в странах мира*

на конец года, в процентах

| | 1991=100 | | | | | | | | | | | |
|-----------------------------------|----------|-------|-------|-------|-------|-------|-------|-------|-------|-------|-------|-------|
| | 1992 | 1995 | 1996 | 1997 | 1998 | 1999 | 2000 | 2001 | 2002 | 2003 | 2004 | 2005 |
| Страны СНГ | | | | | | | | | | | | |
| Казахстан | 99,8 | 95,3 | 94,1 | 92,3 | 90,9 | 90,6 | 90,4 | 90,3 | 90,4 | 90,9 | 91,6 | 92,5 |
| Азербай- джан | 101,6 | 105,5 | 106,5 | 107,5 | 108,5 | 109,4 | 110,3 | 111,2 | 112,0 | 112,9 | 114,0 | 115,2 |
| Армения | 95,3 | 89,4 | 89,3 | 89,1 | 89,0 | 88,8 | 88,5 | 88,4 | 88,4 | 88,4 | 88,5 | 90,0 |
| Беларусь | 100,4 | 99,8 | 99,4 | 99,0 | 98,5 | 98,2 | 98,0 | 97,6 | 97,1 | 96,6 | 96,1 | 95,6 |
| Грузия | 97,8 | 90,2 | 88,0 | 86,9 | 86,2 | 85,5 | 84,8 | 84,2 | 83,6 | 83,1 | 82,6 | ... |
| Кыргыз- стан | 100,6 | 102,1 | 103,5 | 105,1 | 106,7 | 108,1 | 109,0 | 109,9 | 110,7 | 111,9 | 113,1 | 114,1 |
| Молдова | 99,7 | 99,4 | 99,1 | 98,9 | 98,7 | 98,6 | 98,3 | 98,1 | 97,9 | 97,6 | 97,4 | 97,4 |
| Россия | 100,0 | 99,8 | 99,7 | 99,5 | 99,3 | 98,9 | 98,5 | 98,1 | 97,6 | 97,1 | 96,6 | 96,1 |
| Таджики- стан | 101,1 | 103,6 | 104,8 | 106,7 | 109,0 | 111,3 | 113,5 | 115,8 | 118,2 | 120,6 | 123,2 | 125,7 |
| Туркмени- стан | 103,9 | 114,8 | 117,9 | 121,3 | 125,0 | 130,1 | 134,4 | 141,2 | 148,6 | 157,6 | ... | 167,7 |
| Узбеки- стан | 102,3 | 108,5 | 110,6 | 112,6 | 114,3 | 116,0 | 117,5 | 119,0 | 119,8 | 121,3 | 122,7 | 123,6 |
| Украина | 100,3 | 98,4 | 97,5 | 96,6 | 95,8 | 95,0 | 94,1 | 93,3 | 92,5 | 91,7 | 91,1 | 90,4 |
| Другие страны¹⁾ | | | | | | | | | | | | |
| Австралия | 101,4 | 105,5 | 106,8 | 108,1 | 109,4 | 110,6 | 111,8 | 113,0 | 114,1 | 115,2 | 116,3 | ... |
| Австрия | 101,1 | 102,5 | 102,6 | 102,8 | 102,9 | 103,1 | 103,3 | 103,7 | 104,3 | 104,7 | 105,0 | 106,2 |
| Аргентина | 101,4 | 105,4 | 106,8 | 108,0 | 109,2 | 110,7 | 111,9 | 113,0 | 114,2 | 115,3 | 116,4 | ... |
| Бельгия | 100,3 | 101,3 | 101,5 | 101,8 | 102,0 | 102,2 | 102,5 | 102,8 | 103,3 | 103,7 | 103,9 | 104,7 |
| Болгария | 99,2 | 97,1 | 96,3 | 95,6 | 94,9 | 94,2 | 93,5 | 92,7 | 91,9 | 91,2 | 90,5 | 89,3 |
| Бразилия | 101,6 | 106,1 | 107,6 | 109,1 | 110,6 | 113,3 | 114,9 | 116,6 | 118,3 | 119,9 | 121,6 | ... |
| Велико- британия | 100,4 | 101,4 | 101,7 | 102,1 | 102,5 | 103,0 | 103,4 | 103,0 | 102,5 | 103,0 | 103,3 | 104,1 |
| Венгрия | 100,0 | 99,6 | 99,4 | 99,2 | 99,0 | 98,7 | 98,4 | 98,2 | 97,9 | 97,6 | 97,5 | 97,2 |
| Венесуэла | 102,4 | 109,6 | 112,0 | 114,3 | 116,7 | 119,9 | 122,2 | 124,5 | 126,9 | 129,2 | 131,5 | ... |

продолжение

| | 1991=100 | | | | | | | | | | | |
|------------------|----------|-------|-------|-------|-------|-------|-------|-------|-------|-------|-------|-------|
| | 1992 | 1995 | 1996 | 1997 | 1998 | 1999 | 2000 | 2001 | 2002 | 2003 | 2004 | 2005 |
| Германия | 100,5 | 102,1 | 102,4 | 102,6 | 102,6 | 102,6 | 102,8 | 103,0 | 103,1 | 103,2 | 103,2 | 103,1 |
| Греция | 101,1 | 103,7 | 104,4 | 105,1 | 105,6 | 106,1 | 106,4 | 106,8 | 107,1 | 107,5 | 107,7 | 108,2 |
| Дания | 100,3 | 101,5 | 102,1 | 102,5 | 102,9 | 103,3 | 103,6 | 104,0 | 104,3 | 104,6 | 104,7 | 105,2 |
| Египет | 102,1 | 108,2 | 110,3 | 112,4 | 114,5 | 116,7 | 119,0 | 121,3 | 123,8 | 126,3 | 128,8 | ... |
| Израиль | 103,4 | 114,8 | 118,0 | 121,2 | 124,0 | 126,8 | 129,6 | 132,4 | 135,2 | 138,0 | 140,9 | ... |
| Ирландия | 100,1 | 102,4 | 103,2 | 104,2 | 105,3 | 106,5 | 107,9 | 109,7 | 111,5 | 113,3 | 115,2 | 117,7 |
| Испания | 100,3 | 101,1 | 101,3 | 101,5 | 101,8 | 102,3 | 103,2 | 104,3 | 105,8 | 107,7 | 109,7 | 111,5 |
| Италия | 100,1 | 100,2 | 100,2 | 100,2 | 100,3 | 100,3 | 100,3 | 100,4 | 100,7 | 101,5 | 102,2 | 103,3 |
| Канада | 101,3 | 104,7 | 105,8 | 106,8 | 107,8 | 108,8 | 109,8 | 110,7 | 111,6 | 112,4 | 113,3 | ... |
| Китай | 101,1 | 104,2 | 105,2 | 106,2 | 107,2 | 108,1 | 109,0 | 109,8 | 110,7 | 111,5 | 112,3 | ... |
| Латвия | 98,6 | 93,8 | 92,7 | 91,8 | 90,9 | 90,2 | 89,5 | 88,8 | 88,2 | 87,7 | 87,2 | 86,8 |
| Литва | 99,9 | 98,0 | 97,2 | 96,5 | 95,8 | 95,1 | 94,5 | 94,0 | 93,7 | 93,3 | 92,9 | 92,2 |
| Мексика | 101,9 | 107,5 | 109,3 | 111,2 | 113,0 | 114,9 | 116,7 | 118,5 | 120,2 | 122,0 | 123,8 | ... |
| Монголия | 101,8 | 105,8 | 107,1 | 108,0 | 108,8 | 109,7 | 110,6 | 111,9 | 113,3 | 114,6 | 115,9 | ... |
| Нидерланды | 100,6 | 102,6 | 103,1 | 103,6 | 104,2 | 104,9 | 105,7 | 106,5 | 107,2 | 107,7 | 108,2 | 108,3 |
| Новая Зеландия | 101,5 | 105,9 | 107,4 | 108,2 | 109,4 | 110,3 | 111,2 | 112,4 | 113,2 | 114,1 | 115,0 | ... |
| Норвегия | 100,6 | 102,3 | 102,8 | 103,4 | 104,0 | 104,7 | 105,4 | 105,9 | 106,5 | 107,1 | 107,7 | 108,1 |
| Пакистан | 102,4 | 110,0 | 112,8 | 115,8 | 119,0 | 122,2 | 125,4 | 128,6 | 131,8 | 135,0 | 138,3 | ... |
| Польша | 100,3 | 100,9 | 101,0 | 101,1 | 101,1 | 101,1 | 100,5 | 100,0 | 100,0 | 99,9 | 99,9 | 99,8 |
| Португалия | 100,0 | 100,6 | 100,9 | 101,2 | 101,6 | 102,1 | 102,6 | 103,3 | 104,0 | 104,8 | 105,3 | 105,9 |
| Республика Корея | 101,0 | 104,0 | 105,0 | 105,8 | 106,6 | 107,4 | 108,2 | 108,9 | 109,5 | 110,2 | 110,8 | ... |
| Румыния | 99,6 | 97,9 | 97,7 | 97,4 | 97,3 | 97,2 | 97,1 | 96,9 | 96,7 | 96,4 | 96,2 | 93,4 |
| Словакия | 100,3 | 101,5 | 101,7 | 101,9 | 102,0 | 102,1 | 102,0 | 101,8 | 101,8 | 101,8 | 101,8 | 102,0 |
| США | 101,1 | 104,5 | 105,6 | 106,8 | 108,0 | 109,1 | 110,3 | 111,5 | 112,6 | 113,8 | 115,0 | ... |
| Турция | 101,9 | 107,4 | 109,2 | 111,0 | 112,8 | 114,5 | 116,3 | 118,0 | 119,8 | 121,5 | 123,2 | 122,7 |
| Филиппины | 102,3 | 109,4 | 111,7 | 114,1 | 116,4 | 118,7 | 121,1 | 123,4 | 125,6 | 127,9 | 130,2 | ... |
| Финляндия | 100,3 | 101,9 | 102,2 | 102,5 | 102,8 | 103,0 | 103,2 | 103,5 | 103,7 | 104,0 | 104,1 | 104,6 |
| Франция | 100,5 | 101,5 | 101,8 | 102,2 | 102,5 | 102,9 | 103,4 | 103,9 | 104,4 | 104,9 | 105,3 | 106,3 |
| Чехия | 100,1 | 100,2 | 100,1 | 100,0 | 99,9 | 99,8 | 99,5 | 99,1 | 99,0 | 99,0 | 99,1 | 99,3 |
| Чили | 101,7 | 106,7 | 108,3 | 109,8 | 111,3 | 112,8 | 114,3 | 115,8 | 117,2 | 118,7 | 120,1 | ... |
| Швейцария | 101,1 | 103,5 | 104,0 | 104,2 | 104,6 | 105,1 | 105,7 | 106,3 | 107,1 | 107,9 | 108,7 | 109,0 |
| Швеция | 100,6 | 102,4 | 102,6 | 102,7 | 102,7 | 102,8 | 103,0 | 103,2 | 103,6 | 104,0 | 104,3 | 104,7 |
| Эстония | 98,6 | 91,7 | 90,4 | 89,3 | 88,5 | 87,8 | 87,4 | 87,1 | 86,7 | 86,4 | 86,3 | 85,9 |
| Япония | 100,3 | 101,2 | 101,5 | 101,8 | 102,0 | 102,3 | 102,5 | 102,7 | 102,8 | 103,0 | 103,1 | ... |

продолжение

| | В процентах к предыдущему году | | | | | | | | | | | |
|----------------------|--------------------------------|-------|-------|-------|-------|-------|-------|-------|-------|-------|-------|-------|
| | 1992 | 1995 | 1996 | 1997 | 1998 | 1999 | 2000 | 2001 | 2002 | 2003 | 2004 | 2005 |
| Страны СНГ | | | | | | | | | | | | |
| Казахстан | 99,8 | 98,2 | 98,8 | 98,1 | 98,5 | 99,6 | 99,8 | 99,9 | 100,1 | 100,6 | 100,8 | 101,0 |
| Азербай- джан | 101,6 | 101,1 | 101,0 | 101,0 | 100,9 | 100,8 | 100,8 | 100,7 | 100,8 | 100,8 | 101,1 | 101,1 |
| Армения | 95,3 | 99,6 | 99,9 | 99,8 | 99,8 | 99,8 | 99,6 | 99,9 | 99,9 | 100,1 | 100,1 | ... |
| Беларусь | 100,4 | 99,7 | 99,7 | 99,5 | 99,5 | 99,7 | 99,6 | 99,6 | 99,5 | 99,5 | 99,5 | 99,5 |
| Грузия | 97,8 | 97,5 | 97,5 | 98,8 | 99,2 | 99,2 | 99,2 | 99,3 | 99,3 | 99,4 | 99,4 | 101,8 |
| Кыргыз- стан | 100,6 | 101,6 | 101,4 | 101,5 | 101,6 | 101,3 | 100,8 | 100,8 | 100,8 | 101,1 | 101,1 | 100,9 |
| Молдова | 99,7 | 99,7 | 99,7 | ... | 99,98 | 99,8 | 99,8 | 99,8 | 99,7 | 99,7 | 99,8 | ... |
| Россия | 100,0 | 99,9 | 99,8 | 99,8 | 99,8 | 99,6 | 99,6 | 99,6 | 99,5 | 99,5 | 99,5 | 99,5 |
| Таджики- стан | 101,1 | 101,2 | 101,2 | 101,8 | 102,1 | 102,1 | 102,0 | 102,0 | 102,1 | 102,1 | 102,1 | 102,1 |
| Туркмени- стан | 103,9 | 102,4 | 102,7 | 102,9 | 103,0 | 104,1 | 103,3 | 105,0 | 105,3 | 106,1 | ... | ... |
| Узбеки- стан | 102,3 | 102,0 | 101,9 | 101,8 | 101,5 | 101,5 | 101,3 | 101,2 | 101,2 | 101,8 | 101,2 | 100,8 |
| Украина | 100,3 | 99,2 | 99,1 | 99,2 | 99,1 | 99,1 | 99,1 | 99,1 | 99,1 | 99,2 | 99,3 | 99,3 |
| Другие страны | | | | | | | | | | | | |
| Австралия | 101,4 | 101,3 | 101,3 | 101,2 | 101,2 | 101,1 | 101,1 | 101,0 | 101,0 | 101,0 | 101,0 | ... |
| Австрия | 101,1 | 100,2 | 100,1 | 100,1 | 100,1 | 100,2 | 100,2 | 100,4 | 100,5 | 100,5 | 100,2 | 101,2 |
| Аргентина | 101,4 | 101,3 | 101,2 | 101,1 | 101,2 | 101,4 | 101,1 | 101,0 | 101,0 | 101,0 | 100,9 | ... |
| Бельгия | 100,3 | 100,3 | 100,2 | 100,2 | 100,2 | 100,2 | 100,2 | 100,3 | 100,4 | 100,4 | 100,2 | 100,7 |
| Болгария | 99,2 | 99,2 | 99,2 | 99,3 | 99,3 | 99,3 | 99,3 | 99,1 | 99,1 | 99,2 | 99,2 | 98,6 |
| Бразилия | 101,6 | 101,4 | 101,4 | 101,4 | 101,4 | 102,4 | 101,5 | 101,4 | 101,4 | 101,4 | 101,4 | ... |
| Велико- британия | 100,4 | 100,4 | 100,3 | 100,3 | 100,4 | 100,5 | 100,4 | 99,6 | 99,6 | 100,4 | 100,3 | 100,8 |
| Венгрия | 100,0 | 99,9 | 99,8 | 99,8 | 99,8 | 99,7 | 99,7 | 99,8 | 99,7 | 99,7 | 99,9 | 99,7 |
| Венесуэла | 102,4 | 102,2 | 102,2 | 102,1 | 102,1 | 102,7 | 102,0 | 101,9 | 101,9 | 101,9 | 101,8 | ... |
| Германия | 100,5 | 100,4 | 100,3 | 100,1 | 100,0 | 100,1 | 100,1 | 100,2 | 100,2 | 100,1 | 100,1 | 99,9 |
| Греция | 101,1 | 100,8 | 100,7 | 100,6 | 100,5 | 100,4 | 100,3 | 100,3 | 100,3 | 100,3 | 100,2 | 100,5 |
| Дания | 100,3 | 100,4 | 100,6 | 100,4 | 100,4 | 100,3 | 100,3 | 100,4 | 100,3 | 100,3 | 100,1 | 100,4 |
| Египет | 102,1 | 102,0 | 101,9 | 101,9 | 101,9 | 101,9 | 101,9 | 102,0 | 102,0 | 102,0 | 102,0 | ... |
| Израиль | 103,4 | 103,3 | 102,8 | 102,7 | 102,3 | 102,2 | 102,2 | 102,2 | 102,1 | 102,1 | 102,1 | ... |
| Ирландия | 100,1 | 100,8 | 100,8 | 101,0 | 101,1 | 101,1 | 101,3 | 101,6 | 101,7 | 101,6 | 101,6 | 102,2 |
| Испания | 100,3 | 100,2 | 100,2 | 100,2 | 100,3 | 100,5 | 100,8 | 101,1 | 101,4 | 101,8 | 101,8 | 101,7 |
| Италия | 100,1 | 100,0 | 100,0 | 100,1 | 100,0 | 100,0 | 100,0 | 100,1 | 100,3 | 100,8 | 100,7 | 101,1 |
| Канада | 101,3 | 101,1 | 101,1 | 101,0 | 100,9 | 100,9 | 100,9 | 100,8 | 100,8 | 100,8 | 100,8 | ... |
| Китай | 101,1 | 101,0 | 101,0 | 100,9 | 100,9 | 100,9 | 100,8 | 100,8 | 100,8 | 100,7 | 100,7 | ... |
| Латвия | 98,6 | 98,6 | 98,9 | 99,0 | 99,1 | 99,2 | 99,3 | 99,2 | 99,3 | 99,4 | 99,4 | 99,5 |
| Литва | 99,9 | 99,2 | 99,2 | 99,3 | 99,3 | 99,3 | 99,3 | 99,5 | 99,6 | 99,6 | 99,6 | 99,3 |
| Мексика | 101,9 | 101,8 | 101,7 | 101,7 | 101,7 | 101,6 | 101,6 | 101,5 | 101,5 | 101,5 | 101,5 | ... |
| Монголия | 101,8 | 100,8 | 101,3 | 100,8 | 100,8 | 100,8 | 100,8 | 101,2 | 101,2 | 101,2 | 101,2 | ... |
| Нидер- ланды | 100,6 | 100,6 | 100,5 | 100,5 | 100,6 | 100,7 | 100,7 | 100,8 | 100,6 | 100,5 | 100,5 | 100,1 |
| Новая Зеландия | 101,5 | 101,1 | 101,4 | 100,8 | 101,1 | 100,8 | 100,8 | 101,1 | 100,8 | 100,8 | 100,8 | ... |

продолжение

| | В процентах к предыдущему году | | | | | | | | | | | |
|------------------|--------------------------------|-------|-------|-------|-------|-------|-------|-------|-------|-------|-------|-------|
| | 1992 | 1995 | 1996 | 1997 | 1998 | 1999 | 2000 | 2001 | 2002 | 2003 | 2004 | 2005 |
| Норвегия | 100,6 | 100,4 | 100,5 | 100,5 | 100,6 | 100,7 | 100,7 | 100,5 | 100,5 | 100,6 | 100,6 | 100,4 |
| Пакистан | 102,4 | 102,5 | 102,6 | 102,7 | 102,7 | 102,7 | 102,6 | 102,5 | 102,5 | 102,4 | 102,4 | ... |
| Польша | 100,3 | 100,2 | 100,1 | 100,1 | 100,0 | 100,0 | 99,5 | 99,5 | 100,0 | 99,9 | 100,0 | 99,9 |
| Португалия | 100,0 | 100,3 | 100,3 | 100,3 | 100,4 | 100,4 | 100,5 | 100,7 | 100,7 | 100,7 | 100,6 | 100,5 |
| Республика Корея | 101,0 | 100,9 | 100,9 | 100,8 | 100,8 | 100,7 | 100,7 | 100,6 | 100,6 | 100,6 | 100,6 | ... |
| Румыния | 99,6 | 99,5 | 99,7 | 99,7 | 99,9 | 99,9 | 99,9 | 99,8 | 99,8 | 99,7 | 99,7 | 97,1 |
| Словакия | 100,3 | 100,2 | 100,2 | 100,2 | 100,1 | 100,1 | 99,9 | 99,8 | 100,0 | 100,0 | 100,0 | 100,1 |
| США | 101,1 | 101,1 | 101,1 | 101,1 | 101,1 | 101,1 | 101,1 | 101,1 | 101,0 | 101,0 | 101,0 | ... |
| Турция | 101,9 | 101,7 | 101,7 | 101,6 | 101,6 | 101,6 | 101,5 | 101,5 | 101,5 | 101,4 | 101,4 | 99,6 |
| Филиппины | 102,3 | 102,2 | 102,1 | 102,1 | 102,0 | 102,0 | 102,0 | 101,9 | 101,9 | 101,8 | 101,8 | ... |
| Финляндия | 100,3 | 100,4 | 100,3 | 100,3 | 100,3 | 100,2 | 100,2 | 100,2 | 100,2 | 100,2 | 100,1 | 100,5 |
| Франция | 100,5 | 100,3 | 100,3 | 100,3 | 100,3 | 100,4 | 100,5 | 100,5 | 100,5 | 100,5 | 100,4 | 100,9 |
| Чехия | 100,1 | 100,0 | 99,9 | 99,9 | 99,9 | 99,9 | 99,7 | 99,6 | 99,9 | 100,0 | 100,0 | 100,2 |
| Чили | 101,7 | 101,6 | 101,5 | 101,4 | 101,4 | 101,3 | 101,3 | 101,3 | 101,2 | 101,3 | 101,2 | ... |
| Швейцария | 101,1 | 100,7 | 100,4 | 100,2 | 100,3 | 100,5 | 100,6 | 100,6 | 100,8 | 100,7 | 100,7 | 100,3 |
| Швеция | 100,6 | 100,5 | 100,2 | 100,1 | 100,1 | 100,1 | 100,2 | 100,3 | 100,3 | 100,4 | 100,4 | 100,4 |
| Эстония | 98,6 | 97,7 | 98,5 | 98,9 | 99,0 | 99,2 | 99,6 | 99,6 | 99,6 | 99,6 | 99,8 | 99,6 |
| Япония | 100,3 | 100,3 | 100,3 | 100,3 | 100,3 | 100,2 | 100,2 | 100,2 | 100,2 | 100,1 | 100,1 | ... |

* Источник информации: Межгосударственный статистический комитет СНГ.

¹⁾ Среднегодовая численность населения.

14.5 Рождаемость, смертность и естественный прирост населения в странах СНГ*

| | Число родившихся | | Число умерших | | Естественный прирост (убыль) | |
|----------------------------|------------------|-------------------|---------------|-------------------|------------------------------|-------------------|
| | тыс. человек | на 1000 населения | тыс. человек | на 1000 населения | тыс. человек | на 1000 населения |
| Казахстан | | | | | | |
| 2004 | 273 | 18,2 | 152 | 10,1 | 121 | 8,1 |
| 2005 | 279 | 18,4 | 157 | 10,4 | 122 | 8,0 |
| Азербайджан | | | | | | |
| 2004 | 132 | 16,1 | 50 | 6,1 | 82 | 10,0 |
| 2005 | 142 | 17,2 | 52 | 6,3 | 90 | 10,9 |
| Армения | | | | | | |
| 2004 | 38 | 11,7 | 26 | 8,0 | 12 | 3,7 |
| 2005 | 37,5 | 11,7 | 26 | 8,2 | 11 | 3,5 |
| Беларусь | | | | | | |
| 2004 | 89 | 9,1 | 140 | 14,3 | -51 | -5,2 |
| 2005 | 90 | 9,2 | 142 | 14,5 | -52 | -5,3 |
| Грузия¹⁾ | | | | | | |
| 2004 | 50 | 11,5 | 49 | 11,3 | 0,8 | 0,2 |

продолжение

| | Число родившихся | | Число умерших | | Естественный прирост (убыль) | |
|-----------------------|-------------------|--------------------|-------------------|-------------------|------------------------------|--------------------|
| | тыс. человек | на 1000 населения | тыс. человек | на 1000 населения | тыс. человек | на 1000 населения |
| 2005 | ... | ... | ... | ... | ... | ... |
| Кыргызстан | | | | | | |
| 2004 | 110 | 21,6 | 35 | 6,9 | 75 | 14,7 |
| 2005 | 110 | 21,4 | 37 | 7,2 | 73 | 14,2 |
| Молдова ²⁾ | | | | | | |
| 2004 | 38 | 10,6 | 42 | 11,6 | -4 | -1,0 |
| 2005 | 38 | 10,5 | 45 | 12,4 | -7 | -1,9 |
| Россия | | | | | | |
| 2004 | 1502 | 10,4 | 2295 | 16,0 | -793 | -5,6 |
| 2005 | 1457 | 10,2 | 2304 | 16,1 | -847 | -5,9 |
| Таджикистан | | | | | | |
| 2004 | 180 | 26,8 | 30 | 4,4 | 150 | 22,4 |
| 2005 | 181 ³⁾ | 26,4 ³⁾ | 31 ³⁾ | 4,6 ³⁾ | 149 ³⁾ | 21,8 ³⁾ |
| Туркменистан | | | | | | |
| 2004 | ... | ... | ... | ... | ... | ... |
| 2005 | ... | ... | ... | ... | ... | ... |
| Узбекистан | | | | | | |
| 2004 | 540 | 20,8 | 130 | 5,0 | 410 | 15,8 |
| 2005 | 538 ⁴⁾ | 20,5 ⁴⁾ | 139 ¹⁾ | 5,3 ⁴⁾ | 399 ⁴⁾ | 15,2 ⁴⁾ |
| Украина | | | | | | |
| 2004 | 427 | 9,0 | 761 | 16,0 | -334 | -7,0 |
| 2005 | 426 | 9,0 | 782 | 16,6 | -356 | -7,6 |

* Источник информации: Межгосударственный статистический комитет СНГ.

¹⁾ Без сведений по Абхазии и Южной Осетии.

²⁾ Без данных по территории левобережья р. Днестр и г. Бендеры. Данные могут быть уточнены в связи с изменением численности населения за межпереписной период.

³⁾ Оценка.

⁴⁾ Предварительные данные.

14.6 Коэффициент младенческой смертности*

число умерших в возрасте до 1 года на 1000 родившихся живыми

| | 2004 | 2005 |
|------------------|------|------|
| Казахстан | 14,5 | 15,2 |
| Европа | | |
| Австрия | 4,5 | ... |
| Албания | ... | ... |
| Беларусь | 6,9 | 6,4 |
| Бельгия | 4,3 | ... |
| Болгария | 11,6 | ... |
| Великобритания | 5,1 | ... |
| Венгрия | 6,6 | ... |
| Германия | 4,1 | ... |
| Греция | 3,9 | ... |
| Дания | 4,4 | ... |
| Ирландия | 4,9 | ... |

продолжение

| | 2004 | 2005 |
|-----------------------|--------------------|------|
| Испания | 3,5 | ... |
| Италия | 4,1 | ... |
| Латвия | 9,4 | 7,8 |
| Литва | 7,9 | ... |
| Люксембург | 3,9 | ... |
| Македония | ... | ... |
| Молдова ¹⁾ | 12,2 | 12,4 |
| Нидерланды | 4,1 | ... |
| Норвегия | 3,2 | ... |
| Польша | 6,8 | 6,4 |
| Португалия | 4,0 | ... |
| Румыния | 16,8 | ... |
| Словакия | 6,8 | ... |
| Словения | 3,7 | ... |
| Россия | 11,6 | 11,0 |
| Украина | 9,5 | 10,0 |
| Финляндия | 3,3 | ... |
| Франция | 3,9 | ... |
| Чехия | 3,7 | ... |
| Швейцария | 4,2 | ... |
| Швеция | 3,1 | ... |
| Эстония | 6,3 | ... |
| Азия | | |
| Азербайджан | 9,8 | 9,3 |
| Армения | 11,6 | 12,3 |
| Бангладеш | ... | ... |
| Грузия ²⁾ | 23,8 | ... |
| Израиль | ... | ... |
| Индия | ... | ... |
| Индонезия | ... | ... |
| Иран | ... | ... |
| Кыргызстан | 25,7 ³⁾ | 29,7 |
| Китай | ... | ... |
| Пакистан | ... | ... |
| Республика Корея | ... | ... |
| Сингапур | 2,2 | ... |
| Таджикистан | ... | ... |
| Таиланд | ... | ... |
| Туркмения | ... | ... |
| Турция | 24,6 | ... |
| Узбекистан | ... | ... |
| Филиппины | ... | ... |
| Япония | 2,8 | ... |
| Африка | | |
| Алжир | ... | ... |
| Египет | ... | ... |
| Марокко | ... | ... |
| ЮАР | ... | ... |

продолжение

| | 2004 | 2005 |
|----------------------------|------|------|
| Америка | | |
| Аргентина | 14,4 | ... |
| Бразилия | ... | ... |
| Канада | ... | ... |
| Мексика | ... | ... |
| США | 6,8 | ... |
| Чили | ... | ... |
| Австралия и Океания | | |
| Австралия | 4,7 | ... |
| Новая Зеландия | ... | ... |

* Источник информации: Межгосударственный статистический комитет СНГ.

1) С 1997 г.- без данных по территории левобережья р. Днестр и г.Бендеры.

2) Без сведений по Абхазии и Южной Осетии.

3) С 2004 г. в органах ЗАГС регистрация смерти новорожденных осуществляется в соответствии с рекомендациями ВОЗ, т.е. включая родившихся с очень низкой массой тела (от 500 до 1000 граммов).

14.7 Смертность населения по причинам смерти*

число умерших на 100 000 человек населения**

| | Год | Инфекционные и паразитарные болезни | Злокачественные новообразования | Болезни системы кровообращения | в том числе | | Болезни органов дыхания | Болезни органов пищеварения | Несчастные случаи, убийства, самоубийства и другие внешние воздействия |
|------------------|-------------|-------------------------------------|---------------------------------|--------------------------------|----------------------------|-------------------------------------|-------------------------|-----------------------------|--|
| | | | | | ишемическая болезнь сердца | заболевания сосудов головного мозга | | | |
| Казахстан | 2004 | 26,5 | 122,3 | 518,6 | 231,6 | 138,5 | 58,3 | 48,0 | 147,4 |
| | 2005 | 28,3 | 121,7 | 535,5 | 240,7 | 140,3 | 58,7 | 49,4 | 147,9 |
| Европа | | | | | | | | | |
| Австрия | 2003 | 5,5 | 176,3 | 269,9 | 123,7 | 56,0 | 40,2 | 33,8 | 44,5 |
| Албания | 1999 | 3,1 | 124,7 | 402,5 | 96,1 | 163,1 | 51,9 | 16,4 | 65,6 |
| Беларусь | 2000 | ... | 180,3 | 658,9 | 431,6 | ... | 62,0 | ... | ... |
| Бельгия | 1997 | 9,8 | 206,5 | 244,5 | 81,4 | 59,5 | 68,1 | 32,3 | 54,1 |
| Болгария | 2003 | 7,3 | 153,1 | 713,0 | 184,0 | 192,5 | 36,1 | 27,8 | 46,2 |
| Великобритания | 2000 | 8,5 | 193,2 | 258,0 | 135,5 | 59,8 | 104,6 | 30,1 | 27,5 |
| Венгрия | 2003 | 4,0 | 267,7 | 508,3 | 232,7 | 134,6 | 41,4 | 79,9 | 79,9 |
| Германия | 2003 | 8,7 | 171,0 | 275,9 | 114,1 | 50,8 | 41,6 | 33,9 | 32,6 |
| Греция | 2003 | 4,8 | 160,6 | 326,5 | 90,5 | 111,6 | 46,0 | 16,2 | 32,5 |
| Дания | 2001 | 5,3 | 225,4 | 249,9 | 111,5 | 59,9 | 66,2 | 38,3 | 45,9 |
| Ирландия | 2003 | 3,9 | 191,2 | 254,2 | 130,0 | 51,1 | 100,2 | 23,9 | 35,1 |
| Испания | 2003 | 12,6 | 172,3 | 187,4 | 61,5 | 52,0 | 61,6 | 31,6 | 33,6 |
| Италия | 2002 | 6,3 | 181,8 | 219,9 | 72,4 | 59,1 | 32,9 | 26,1 | 34,0 |
| Латвия | 2003 | 13,3 | 196,2 | 593,0 | 291,6 | 206,2 | 29,3 | 38,1 | 136,3 |
| Литва | 2003 | 13,2 | 196,1 | 519,8 | 327,8 | 117,4 | 39,0 | 42,0 | 147,7 |
| Люксембург | 2003 | 14,0 | 180,3 | 265,1 | 88,5 | 64,8 | 64,7 | 31,3 | 51,9 |
| Молдова | 2000 | ... | 147,0 | 834,3 | 575,1 | ... | 87,1 | ... | ... |
| Нидерланды | 2003 | 9,0 | 198,9 | 212,1 | 72,2 | 50,3 | 62,4 | 27,2 | 28,5 |

продолжение

| | Год | Инфекционные и паразитарные болезни | Злокачественные новообразования | Болезни системы кровообращения | в том числе | | Болезни органов дыхания | Болезни органов пищеварения | Несчастные случаи, убийства, самоубийства и другие внешние воздействия |
|----------------------------|------|-------------------------------------|---------------------------------|--------------------------------|----------------------------|-------------------------------------|-------------------------|-----------------------------|--|
| | | | | | ишемическая болезнь сердца | заболевания сосудов головного мозга | | | |
| Норвегия | 2003 | 8,2 | 174,1 | 215,8 | 97,9 | 50,4 | 51,2 | 19,2 | 43,9 |
| Польша | 2003 | 6,1 | 220,0 | 415,0 | 124,5 | 95,2 | 41,3 | 36,3 | 62,4 |
| Португалия | 2003 | 18,5 | 165,3 | 257,6 | 63,0 | 117,5 | 59,8 | 33,4 | 46,1 |
| Россия | 2000 | 25,2 | 194,0 | 800,9 | 376,2 | 299,7 | 63,3 | 43,1 | 212,7 |
| | 2001 | 24,4 | 190,1 | 809,7 | 380,4 | 304,8 | 63,2 | 46,2 | 220,7 |
| | 2002 | ... | 188,1 | 838,0 | 395,9 | ... | 66,4 | ... | ... |
| Румыния | 2003 | 14,1 | 179,6 | 683,7 | 228,4 | 222,5 | 62,3 | 65,8 | 63,2 |
| Словакия | 2003 | 3,5 | 226,7 | 544,7 | 290,0 | 87,8 | 52,4 | 50,4 | 56,6 |
| Словения | 2003 | 4,3 | 207,0 | 294,1 | 94,1 | 78,5 | 61,8 | 53,3 | 70,1 |
| Украина | 2000 | ... | 173,2 | 790,7 | 505,5 | ... | 67,4 | ... | ... |
| Финляндия | 2003 | 5,2 | 149,9 | 264,9 | 156,7 | 61,0 | 45,8 | 29,2 | 67,8 |
| Франция | 2002 | 12,3 | 194,2 | 164,3 | 46,9 | 38,0 | 34,2 | 29,9 | 56,2 |
| Чехия | 2003 | 2,6 | 235,4 | 461,7 | 176,0 | 132,3 | 42,3 | 38,5 | 64,2 |
| Швейцария | 2003 | 6,4 | 156,9 | 188,8 | 80,5 | 35,3 | 33,3 | 22,3 | 38,8 |
| Швеция | 2003 | 7,3 | 160,6 | 234,4 | 113,2 | 52,8 | 35,9 | 20,6 | 38,7 |
| Эстония | 2003 | 10,6 | 195,8 | 551,9 | 312,5 | 149,4 | 37,1 | 40,3 | 129,3 |
| Азия | | | | | | | | | |
| Азербайджан | 2000 | ... | 105,4 | 655,7 | 435,8 | ... | 79,4 | ... | ... |
| Армения | 2000 | ... | 126,7 | 443,7 | 297,1 | ... | 47,4 | ... | ... |
| Грузия | 2000 | ... | 92,6 | 624,4 | 343,0 | ... | 26,0 | ... | ... |
| Израиль | 1997 | ... | 166,1 | 229,9 | 114,6 | ... | 46,7 | ... | ... |
| Кыргызстан | 2000 | ... | 117,3 | 673,2 | 342,0 | ... | 151,6 | ... | ... |
| Китай ¹⁾ | 1994 | а)30,4 б)13,1 | а)158,3 б)175,4 | а)312,4 б)366,5 | а)42,6 б)97,1 | а)180,3 б)205,6 | а)277,8 б)166,8 | а)47,1 б)30,6 | а)88,1 б)48,3 |
| Республика Корея | 1995 | 18,0 | 177,1 | 252,9 | 22,4 | 146,6 | 46,5 | 60,3 | 86,4 |
| Сингапур | 1995 | 19,1 | 195,6 | 295,5 | 152,9 | 92,6 | 160,6 | 21,0 | 39,6 |
| Таджикистан | 1999 | ... | 70,6 | 588,0 | 236,5 | ... | 104,6 | ... | ... |
| Таиланд | 1994 | 38,6 | 84,1 | 154,8 | 4,1 | 19,0 | 57,6 | 30,5 | 75,5 |
| Туркменистан | 1998 | ... | 97,9 | 844,4 | 440,3 | ... | 111,8 | ... | ... |
| Узбекистан | 2000 | ... | 84,7 | 772,3 | 449,3 | ... | 93,8 | ... | ... |
| Япония | 1997 | 8,4 | 125,4 | 122,9 | 30,0 | 56,7 | 49,1 | 16,9 | 37,8 |
| Америка | | | | | | | | | |
| Аргентина | 1996 | 27,0 | 139,6 | 287,6 | 55,7 | 62,2 | 62,6 | 31,8 | 52,2 |
| Канада | 1997 | ... | 182,0 | 226,0 | 132,0 | ... | 60,0 | ... | ... |
| Мексика | 1995 | 36,4 | 122,0 | 295,3 | 115,3 | 69,9 | 106,9 | 93,5 | 81,8 |
| США | 2000 | ... | 201,0 | 318,7 | 186,9 | ... | 68,0 | ... | ... |
| Чили | 1992 | 24,3 | 182,5 | 279,6 | 97,8 | 91,9 | 101,8 | 56,7 | 76,4 |
| Австралия и Океания | | | | | | | | | |
| Австралия | 1995 | 4,4 | 139,5 | 197,4 | 110,9 | 45,6 | 35,9 | 15,2 | 35,6 |
| Новая Зеландия | 1993 | 4,0 | 212,6 | 336,0 | 195,1 | 76,1 | 74,1 | 20,7 | 48,7 |

* Источник информации: Межгосударственный статистический комитет СНГ; Статистический сборник "Россия и страны мира, 2002", Москва, 2002 год.

** Стандартизованные показатели с устранением влияния возрастной структуры населения. По всем странам, кроме России - оценки ВОЗ.

¹⁾ Данные по выборочным территориям: а) в сельской местности; б) в городах.

14.8 Миграция населения в отдельных странах Содружества*

тысяч человек

| | Число прибывших | | | | Число выбывших | | | |
|---------------------|-----------------|---------------|--------------|------------------|----------------|---------------|--------------|------------------|
| | всего | внутри страны | из стран СНГ | из стран вне СНГ | всего | внутри страны | в страны СНГ | в страны вне СНГ |
| Казахстан | | | | | | | | |
| 2004 | 386,2 | 317,9 | 61,8 | 6,5 | 383,4 | 317,9 | 46,9 | 18,6 |
| 2005 | 373,4 | 298,6 | 65,8 | 9,0 | 350,7 | 298,6 | 40,7 | 11,4 |
| Азербайджан | | | | | | | | |
| 2004 | 20,6 | 18,2 | 2,3 | 0,1 | 21,0 | 18,2 | 2,7 | 0,1 |
| 2005 | 24,7 | 22,7 | 2,0 | 0,0 | 25,6 | 22,7 | 2,9 | 0,0 |
| Армения | | | | | | | | |
| 2004 | 9,7 | 8,1 | 1,1 | 0,4 | 17,4 | 8,1 | 7,0 | 1,4 |
| 2005 | 10,4 | 8,9 | 1,1 | 0,3 | 18,2 | 8,9 | 7,0 | 1,3 |
| Беларусь | | | | | | | | |
| 2004 | 231,2 | 216,5 | 12,5 | 2,2 | 229,0 | 216,5 | 8,2 | 4,3 |
| 2005 | 238,3 | 225,3 | 11,4 | 1,6 | 236,4 | 225,3 | 7,5 | 3,6 |
| Грузия | | | | | | | | |
| 2001 | ... | ... | ... | ... | ... | ... | ... | ... |
| 2004 ¹⁾ | ... | ... | ... | ... | ... | ... | ... | ... |
| Кыргызстан | | | | | | | | |
| 2004 | 43,4 | 40,1 | 3,2 | 0,1 | 56,8 | 34,2 | 20,6 | 2,0 |
| 2005 | 41,9 | 38,1 | 3,7 | 0,1 | 69,0 | 38,2 | 29,6 | 1,2 |
| Россия | | | | | | | | |
| 2004 | 2117,4 | 1998,3 | 110,4 | 8,7 | 2076,2 | 1996,4 | 37,0 | 42,8 |
| 2005 | 2088,6 | 1911,4 | 168,6 | 8,6 | 1981,2 | 1911,4 | 36,1 | 33,7 |
| Таджикистан | | | | | | | | |
| 2004 | 15,3 | 14,2 | 1,1 | 0,0 | 24,7 | 16,8 | 7,8 | 0,0 |
| 2005 | 18,0 | 16,9 | 1,1 | 0,0 | 27,3 | 20,0 | 7,3 | 0,0 |
| Туркменистан | | | | | | | | |
| 1991 | 87,1 | 51,5 | 20,4 | 1,3 | 84,2 | 51,0 | 26,1 | 0,4 |
| 1999 | 31,8 | 27,8 | 3,6 | 0,4 | 42,6 | 29,1 | 12,9 | 0,6 |
| Узбекистан | | | | | | | | |
| 1991 | 371,1 | 235,7 | 69,1 | 2,4 | 401,3 | 224,4 | 124,7 | 26,6 |
| 1998 | 143,3 | 138,0 | 4,9 | 0,4 | 193,3 | 130,9 | 54,1 | 8,2 |
| Украина | | | | | | | | |
| 2004 | 789,4 | 750,8 | 32,6 | 6,0 | 797,0 | 750,8 | 28,9 | 17,3 |
| 2005 | 763,2 | 723,6 | 33,5 | 6,1 | 758,6 | 723,6 | 21,9 | 13,1 |

в % к итогу

| | | | | | | | | |
|--------------------|-----|------|------|-----|-----|------|------|-----|
| Казахстан | | | | | | | | |
| 2004 | 100 | 82,3 | 16,0 | 1,7 | 100 | 82,9 | 12,2 | 4,9 |
| 2005 | 100 | 80,0 | 17,6 | 2,4 | 100 | 85,1 | 11,6 | 3,3 |
| Азербайджан | | | | | | | | |
| 2004 | 100 | 88,3 | 11,2 | 0,5 | 100 | 86,7 | 12,8 | 0,5 |
| 2005 | 100 | 91,9 | 8,1 | 0,0 | 100 | 88,7 | 11,3 | 0,0 |
| Армения | | | | | | | | |
| 2004 | 100 | 83,5 | 11,3 | 4,1 | 100 | 46,6 | 40,2 | 8,0 |
| 2005 | 100 | 85,6 | 10,6 | 2,9 | 100 | 48,9 | 38,5 | 7,1 |
| Беларусь | | | | | | | | |
| 2004 | 100 | 93,6 | 5,4 | 1,0 | 100 | 94,5 | 3,6 | 1,9 |

продолжение

| | Число прибывших | | | | Число выбывших | | | |
|--------------|-----------------|---------------|--------------|------------------|----------------|---------------|--------------|------------------|
| | всего | внутри страны | из стран СНГ | из стран вне СНГ | всего | внутри страны | в страны СНГ | в страны вне СНГ |
| 2005 | 100 | 94,5 | 4,8 | 0,7 | 100 | 95,3 | 3,2 | 1,5 |
| Грузия | | | | | | | | |
| 1991 | 100 | 60,9 | 29,2 | 1,5 | 100 | 29,7 | 64,4 | 5,6 |
| Кыргызстан | | | | | | | | |
| 2004 | 100 | 92,4 | 7,4 | 0,2 | 100 | 60,2 | 36,3 | 3,5 |
| 2005 | 100 | 90,9 | 8,8 | 0,3 | 100 | 55,4 | 42,9 | 1,7 |
| Россия | | | | | | | | |
| 2004 | 100 | 94,4 | 5,2 | 0,4 | 100 | 96,1 | 1,8 | 2,1 |
| 2005 | 100 | 91,5 | 8,1 | 0,4 | 100 | 96,5 | 1,8 | 1,7 |
| Таджикистан | | | | | | | | |
| 2004 | 100 | 92,8 | 7,2 | 0,0 | 100 | 68,0 | 31,6 | 0,0 |
| 2005 | 100 | 93,9 | 6,1 | 0,0 | 100 | 73,3 | 26,7 | 0,0 |
| Туркменистан | | | | | | | | |
| 1991 | 100 | 59,1 | 23,4 | 1,5 | 100 | 60,6 | 31,0 | 0,5 |
| 1999 | 100 | 87,4 | 11,3 | 1,3 | 100 | 68,3 | 30,3 | 1,4 |
| Узбекистан | | | | | | | | |
| 1991 | 100 | 63,5 | 18,6 | 0,6 | 100 | 55,9 | 31,1 | 6,6 |
| 1998 | 100 | 96,3 | 3,4 | 0,3 | 100 | 67,7 | 28,0 | 4,3 |
| Украина | | | | | | | | |
| 2004 | 100 | 95,1 | 4,1 | 0,8 | 100 | 94,2 | 3,6 | 2,2 |
| 2005 | 100 | 94,8 | 4,4 | 0,8 | 100 | 95,4 | 2,9 | 1,7 |

* Источник информации: Межгосударственный статистический комитет СНГ.

Некоторые расхождения в итоговых строках возможны за счет не указавших страну прежнего проживания.

¹⁾ Число выбывших из страны превысило число прибывших в данном году на 26,9 тыс. человек (в 2001 г. – на 31,2 тыс. чел.).**14.9 Численность занятого населения и уровень безработицы***

в среднем за год

| | Численность занятого населения, млн. человек | | Уровень безработицы, в % к экономически активному населению | |
|-------------------|--|------|---|-------------------|
| | 2004 | 2005 | 2004 | 2005 |
| Страны СНГ | | | | |
| Казахстан | 7,2 | 7,3 | 8,4 | 8,1 |
| Азербайджан | 3,8 | 3,9 | 1,4 ¹⁾ | 1,4 ¹⁾ |
| Армения | 1,1 | 1,1 | 9,0 ¹⁾ | 8,1 ¹⁾ |
| Беларусь | 4,3 | 4,3 | 1,9 ¹⁾ | 1,7 ¹⁾ |
| Грузия | 1,8 | ... | ... | ... |
| Кыргызстан | 1,9 | 1,9 | 2,8 ¹⁾ | 2,9 ¹⁾ |
| Молдова | 1,3 | 1,3 | 8,1 | 7,3 |
| Россия | 66,4 | 66,9 | 7,9 | 7,6 |
| Таджикистан | 2,1 | 2,1 | 2,2 ¹⁾ | 2,0 ¹⁾ |
| Туркменистан | ... | ... | ... | ... |
| Узбекистан | ... | 10,2 | ... | 0,3 ¹⁾ |
| Украина | 20,3 | 20,7 | 8,6 | 7,2 |

продолжение

| | Численность занятого населения, млн. человек | | Уровень безработицы, в % к экономически активному населению | |
|------------------|--|------|---|------|
| | 2004 | 2005 | 2004 | 2005 |
| Другие страны | | | | |
| Австралия | ... | ... | 5,5 | ... |
| Австрия | ... | ... | 4,5 | ... |
| Бельгия | 4,1 | ... | 7,8 | ... |
| Болгария | ... | ... | 11,9 | ... |
| Бразилия | ... | ... | ... | ... |
| Великобритания | ... | ... | 4,7 | ... |
| Венгрия | 3,9 | ... | 5,9 | ... |
| Венесуэла | ... | ... | ... | ... |
| Германия | ... | ... | 9,6 | ... |
| Греция | 4,1 | ... | 10,5 | ... |
| Дания | 2,8 | ... | 5,4 | ... |
| Израиль | 2,3 | ... | ... | ... |
| Ирландия | 1,9 | ... | 4,5 | ... |
| Испания | 17,0 | ... | 11,0 | ... |
| Италия | ... | ... | 8,0 | ... |
| Канада | ... | ... | 7,2 | ... |
| Китай | ... | ... | ... | ... |
| Латвия | 1,0 | ... | 9,8 | ... |
| Литва | 1,4 | ... | 10,8 | ... |
| Мексика | ... | ... | ... | ... |
| Нидерланды | ... | ... | 4,6 | ... |
| Новая Зеландия | ... | ... | 3,9 | ... |
| Норвегия | 2,3 | ... | 4,4 | ... |
| Польша | ... | ... | 18,8 | ... |
| Португалия | 5,1 | ... | 6,7 | ... |
| Республика Корея | ... | ... | 3,6 | ... |
| Румыния | ... | ... | 7,1 | ... |
| Словакия | 2,2 | ... | 18,0 | ... |
| США | ... | ... | 5,5 | ... |
| Турция | 21,6 | ... | 10,3 | ... |
| Филиппины | ... | ... | ... | ... |
| Финляндия | 2,4 | ... | 8,9 | ... |
| Франция | ... | ... | 9,7 | ... |
| Чехия | 4,7 | ... | 8,3 | ... |
| Чили | ... | ... | ... | ... |
| Швейцария | 4,2 | ... | 4,4 | ... |
| Швеция | 4,3 | ... | 6,3 | ... |
| Эстония | 0,6 | ... | 9,2 | ... |
| Япония | 63,0 | ... | 4,7 | ... |

* Источник информации: Межгосударственный статистический комитет СНГ.

¹⁾ По данным служб занятости.

**14.10 Численность занятого населения по секторам экономики
в странах СНГ***

| | Всего, тыс. человек | В % к итогу | |
|--------------------|---------------------|---------------------------|-----------------------------|
| | | государственный сектор | негосударственный сектор |
| Казахстан | | | |
| 2004 | 7182 | 24,7 | 75,3 |
| 2005 | 7261 | 24,5 | 75,5 |
| Азербайджан | | | |
| 2004 | 3809 | 31,7 | 68,3 |
| 2005 | 3850 | 31,9 | 68,1 |
| Армения | | | |
| 2004 | 1082 | 21,1 | 78,9 |
| 2005 ¹⁾ | 1105 | 21,0 | 79,0 |
| Беларусь | | | |
| 2004 | 4316 | 52,4 | 47,6 |
| 2005 | 4350 | 51,7 | 48,3 |
| Грузия | | | |
| 2004 | ... | ... | ... |
| 2005 | ... | ... | ... |
| Кыргызстан | | | |
| 2004 | 1880 | 19,1 | 80,9 |
| 2005 ¹⁾ | 1934 | 25,7 | 74,3 |
| Молдова | | | |
| 2004 | 1316 | 25,8 | 74,2 |
| 2005 | ... | ... | ... |
| Россия | | | |
| 2004 | 66407 | 35,5 | 64,5 |
| 2005 ¹⁾ | 66939 | 34,6 | 65,4 |
| Таджикистан* | | | |
| 2004 ¹⁾ | 2090 | 26,5 | 73,5 |
| 2005 | 2112 | 25,7 | ... |
| Туркменистан | | | |
| 2004 | ... | ... | ... |
| 2005 | ... | ... | ... |
| Узбекистан | | | |
| 2004 | ... | ... | ... |
| 2005 | 10196 | 22,9 | 77,1 |
| Украина | | | |
| 2004 | 20296 | ... | ... |
| 2005 | 20680 | ... | ... |

Источник информации: Межгосударственный статистический комитет СНГ.

¹⁾ Оценка.

14.11 Отраслевая структура занятого населения в странах СНГ*

в процентах

| | Промышленность и строительство | Сельское, лесное и рыбное хозяйство | Сфера услуг | из нее | | |
|---------------------|--------------------------------|-------------------------------------|-------------|-------------------|---|----------------|
| | | | | транспорт и связь | торговля, ремонт автомобилей, бытовых изделий и предметов личного пользования | другие отрасли |
| Казахстан | | | | | | |
| 2004 | 17,4 | 33,5 | 49,1 | 7,2 | 14,7 | 27,2 |
| 2005 | 18,0 | 32,4 | 49,6 | 7,3 | 14,3 | 28,0 |
| Азербайджан | | | | | | |
| 2004 | 11,9 | 39,5 | 48,6 | 5,0 | 16,6 | 27,0 |
| 2005 | 12,1 | 39,3 | 48,6 | 5,0 | 16,6 | 27,0 |
| Армения | | | | | | |
| 2004 | 15,3 | 46,5 | 38,2 | 4,3 | 9,6 | 24,3 |
| 2005 ¹⁾ | 15,3 | 45,9 | 38,8 | ... | ... | ... |
| Беларусь | | | | | | |
| 2004 | 34,5 | 10,9 | 54,6 | 7,6 | 13,3 | 33,7 |
| 2005 | 34,5 | 10,7 | 54,8 | 7,5 | 13,6 | 33,7 |
| Кыргызстан | | | | | | |
| 2004 | 11,5 | 49,9 | 38,6 | 4,3 | 11,4 | 22,9 |
| 2005 ¹⁾ | 12,1 | 48,0 | 39,9 | 4,8 | 11,9 | 23,2 |
| Молдова | | | | | | |
| 2004 | 16,3 | 40,5 | 43,2 | 5,5 | 12,2 | 25,5 |
| 2005 | 16,0 | 40,7 | 43,3 | 5,4 | 12,1 | 25,8 |
| Россия | | | | | | |
| 2004 | 29,2 | 11,4 | 59,4 | 8,0 | 16,3 | 35,1 |
| 2005 ¹⁾ | 29,1 | 10,8 | 60,1 | 8,0 | 16,7 | 35,4 |
| Таджикистан | | | | | | |
| 2004 | 8,9 | 65,1 | 26,0 | 3,1 | 4,7 | 18,2 |
| 2005 | 8,7 | 66,3 | 25,0 | 2,9 | 4,4 | 17,7 |
| Туркменистан | | | | | | |
| 2004 | ... | ... | ... | ... | ... | ... |
| 2005 | ... | ... | ... | ... | ... | ... |
| Узбекистан | | | | | | |
| 2004 | ... | ... | ... | ... | ... | ... |
| 2005 | ... | ... | ... | ... | ... | ... |
| Украина | | | | | | |
| 2004 | 24,6 | 19,7 | 55,7 | 6,8 | 19,6 | 29,3 |
| 2005 | 24,2 | 19,4 | 56,4 | 6,8 | 20,2 | 29,4 |

* Источник информации: Межгосударственный статистический комитет СНГ.
 Отраслевая структура занятого населения в большинстве стран приведена по
 ОКОНХ, в Азербайджане (с 1999 года), Казахстане (с 1998 года), Молдове (за весь
 приведенный ряд) и Украине (с 2001 года) - по МСОК.

¹⁾ Оценка.

14.12 Распределение занятого населения в ряде стран Содружества по основным отраслям в соответствии с национальными статистическими классификациями видов экономической деятельности¹⁾ в 2005 году*

в процентах к итогу

| | Казахстан | Азербай- джан | Кыргыз- стан | Молдова | Россия | Украина |
|---|-----------|------------------|-----------------|---------|--------|--------------------|
| Всего по видам экономической деятельности | 100 | 100 | 100 | 100 | 100 | 100 |
| Сельское хозяйство, охота и лесное хозяйство | 32,2 | 39,2 | 47,9 | 40,6 | 10,6 | 19,4 ²⁾ |
| Рыболовство, рыбоводство | 0,2 | 0,1 | 0,1 | 0,2 | 0,2 | ... |
| Промышленность | 12,3 | 7,0 | 8,2 | 12,1 | 21,8 | 19,7 |
| Строительство | 5,7 | 5,0 | 3,9 | 3,9 | 7,3 | 4,5 |
| Торговля; ремонт автомобилей, бытовых изделий и предметов личного пользования | 14,3 | 16,6 | 11,9 | 12,1 | 16,7 | 20,2 ³⁾ |
| Гостиницы и рестораны | 1,2 | 0,4 | 1,8 | 1,7 | 1,9 | ... |
| Транспорт и связь | 7,3 | 5,0 | 4,8 | 5,4 | 8,0 | 6,8 |
| Финансовая деятельность | 0,9 | 0,3 | 0,5 | 0,9 | 1,3 | 1,2 |
| Операции с недвижимым имуществом, аренда и предоставление услуг потребителям | 4,0 | 2,6 | 1,9 | 2,2 | 7,3 | 4,7 |
| Государственное управление | 4,5 | 7,0 | 3,8 | 4,4 | 5,3 | 5,0 |
| Образование | 9,5 | 8,7 | 8,1 | 9,4 | 9,2 | 8,1 |
| Здравоохранение и предоставление социальных услуг | 4,5 | 4,6 | 3,7 | 4,7 | 6,8 | 6,5 |
| Предоставление коммунальных, социальных и персональных услуг | 2,8 | 3,4 | 2,8 | 2,2 | 3,6 | |
| Предоставление услуг по ведению домашнего хозяйства | 0,5 | ... | 0,5 | 0,2 | ... | 3,9 |
| Деятельность экстерриториальных организаций | 0,0 | ... | ... | ... | ... | |

* Источник информации: Межгосударственный статистический комитет СНГ.

¹⁾ Национальные статистические классификации видов экономической деятельности базируются на Статистической классификации видов экономической деятельности Европейского Сообщества (КДЕС, ред.1).²⁾ Включая рыболовство, рыбоводство.³⁾ Включая гостиницы и рестораны.

14.13 Индекс потребительских цен в странах мира*

в процентах к предыдущему году

| | 2004 | 2005 |
|------------------|-------|-------|
| Казахстан | 106,9 | 107,6 |
| Европа | | |
| Австрия | 102,1 | 102,3 |
| Беларусь | 118,1 | 110,3 |
| Бельгия | 102,1 | 102,8 |
| Болгария | 106,4 | 105,0 |
| Великобритания | 103,0 | 102,8 |
| Венгрия | 106,8 | 103,6 |

продолжение

| | 2004 | 2005 |
|--------------------------|-------|-------|
| Германия | 101,7 | 102,0 |
| Греция | 102,9 | 103,6 |
| Дания | 101,2 | 101,8 |
| Ирландия | 102,2 | 102,4 |
| Испания | 103,0 | 103,4 |
| Италия | 102,2 | 102,0 |
| Латвия | 106,2 | 106,8 |
| Литва | 101,2 | 102,7 |
| Люксембург | 102,2 | 102,5 |
| Молдова | 112,4 | 111,9 |
| Нидерланды | 101,3 | 101,7 |
| Норвегия | 100,5 | 101,5 |
| Польша | 103,6 | 102,1 |
| Португалия | 102,4 | 102,3 |
| Россия ¹⁾ | 111,7 | 110,9 |
| Румыния | 111,9 | 108,6 |
| Словакия | 107,6 | 102,7 |
| Украина | 109,0 | 113,5 |
| Финляндия | 100,2 | 100,9 |
| Франция | 102,1 | 101,8 |
| Чехия | 102,8 | 101,9 |
| Швейцария | 100,8 | 101,2 |
| Швеция | 100,4 | 100,5 |
| Эстония | 103,1 | 104,1 |
| Азия | | |
| Азербайджан | 106,7 | 109,6 |
| Армения | 107,0 | 100,6 |
| Грузия | 105,7 | 108,2 |
| Израиль | 99,6 | 101,3 |
| Индия | 103,8 | 104,3 |
| Индонезия | 106,2 | 110,5 |
| Иран | 114,8 | 113,4 |
| Китай | 104,0 | 101,8 |
| Кыргызстан | 104,1 | 104,3 |
| Пакистан | 107,4 | 109,1 |
| Республика Корея | 103,6 | 102,7 |
| Таджикистан | 106,8 | 107,8 |
| Турция | 108,6 | 108,2 |
| Узбекистан ¹⁾ | 103,7 | 107,8 |
| Филиппины | 106,0 | 107,6 |
| Япония | 100,0 | 99,7 |
| Африка | | |
| Египет | 111,3 | 104,9 |
| Саудовская Аравия | 100,3 | 100,7 |
| ЮАР | 101,4 | 103,4 |
| Америка | | |
| Аргентина | 104,4 | 109,6 |
| Венесуэла | 121,8 | 116,0 |
| Канада | 101,8 | 102,2 |

продолжение

| | 2004 | 2005 |
|----------------------------|-------|-------|
| Мексика | 104,7 | 104,0 |
| США | 102,7 | 103,4 |
| Чили | 101,1 | 103,0 |
| Австралия и Океания | | |
| Австралия | 102,3 | 102,7 |
| Новая Зеландия | 102,3 | 103,0 |

* Источник информации: Межгосударственный статистический комитет СНГ.

¹) Декабрь к декабрю.

14.14 Индекс потребительских цен на продовольственные и непродовольственные товары и услуги в странах СНГ*

декабрь соответствующего года к декабрю предыдущего года; в %

| | Всего | Продовольственные товары | Непродовольственные товары | Услуги |
|------------------|--------------|--------------------------|----------------------------|--------------|
| Казахстан | | | | |
| 2004 | 106,7 | 107,4 | 106,2 | 105,9 |
| 2005 | 107,5 | 108,1 | 105,9 | 108,0 |
| Азербайджан | | | | |
| 2004 | 110,4 | 113,7 | 104,3 | 105,7 |
| 2005 | 105,4 | 106,3 | 103,2 | 105,7 |
| Армения | | | | |
| 2004 | 102,0 | 102,8 | 100,0 | 100,5 |
| 2005 | 99,8 | 98,8 | 102,1 | 101,9 |
| Беларусь | | | | |
| 2004 | 114,4 | 116,3 | 106,9 | 117,2 |
| 2005 | 108,0 | 108,4 | 103,2 | 111,5 |
| Грузия | | | | |
| 2004 | 107,5 | 113,6 | 103,2 | 100,1 |
| 2005 | 106,2 | 108,3 | 103,3 | 104,3 |
| Кыргызстан | | | | |
| 2004 | 102,8 | 102,2 | 103,2 | 102,5 |
| 2005 | 104,9 | 107,7 | 102,0 | 103,2 |
| Молдова | | | | |
| 2004 | 112,5 | 113,1 | 111,9 | 111,8 |
| 2005 | 110,0 | 108,7 | 114,9 | 106,6 |
| Россия | | | | |
| 2004 | 111,7 | 112,3 | 107,4 | 117,7 |
| 2005 | 110,9 | 109,6 | 106,4 | 121,0 |
| Таджикистан | | | | |
| 2004 | 105,7 | 104,6 | 106,4 | 111,4 |
| 2005 | 107,1 | 108,3 | 102,7 | 109,3 |
| Украина | | | | |
| 2004 | 112,3 | 115,3 | 105,4 | 107,9 |
| 2005 | 110,3 | 110,7 | 104,0 | 115,8 |

* Источник информации: Межгосударственный статистический комитет СНГ.

14.15 Индексы физического объема розничного товарооборота через все каналы реализации в странах СНГ*

| | 1991=100 | | В процентах к предыдущему году | |
|--------------------------------|------------------|------------------|--------------------------------|-------------------|
| | 2004 | 2005 | 2004 | 2005 |
| Казахстан ¹⁾ | 111,4 | 126,4 | 118,2 | 113,5 |
| Азербайджан | 104 | 117 | 113 | 113 |
| Армения | 100,8 | 110 | 111 | 109 ¹⁾ |
| Беларусь | 198 | 237 | 112 | 120 |
| Грузия | 58 ²⁾ | 70 ²⁾ | 107 | 113 |
| Кыргызстан | 80 | 91 | 117 | 114 |
| Молдова | 26 ²⁾ | 30 ²⁾ | 106 ¹⁾ | 105 ¹⁾ |
| Россия ¹⁾ | 150 | 169 | 113 | 113 |
| Таджикистан | 19 | 21 | 123 | 110 |
| Туркменистан | ... | ... | ... | 126 |
| Узбекистан | 148 | 160 | 105 | 108 |
| Украина | 68 ²⁾ | 84 ²⁾ | 120 | 122 |

* Источник информации: Межгосударственный статистический комитет СНГ.

¹⁾ Без оборота предприятий питания.

²⁾ Торгующие организации.

14.16 Динамика денежных доходов населения в странах СНГ*

по данным баланса денежных доходов и расходов населения; в % к предыдущему году

| | Номинальные денежные доходы | | Реальные располагаемые денежные доходы** | |
|--------------------------------|-----------------------------|-------|--|-------|
| | 2004 | 2005 | 2004 | 2005 |
| Казахстан ¹⁾ | 121,7 | 120,6 | 113,8 | 112,1 |
| Азербайджан | 123,2 | 127,0 | 113 | 116 |
| Армения | 108,1 | 115,0 | 109 | 114 |
| Беларусь | 129,6 | 128,0 | 109 | 116 |
| Кыргызстан | 108,8 | ... | 105 | ... |
| Молдова | ... | ... | ... | ... |
| Россия | 123,0 | 122,7 | 108 | 109 |
| Таджикистан | 133,3 | 119,8 | 123 | 108 |
| Узбекистан | 118,7 | 129,7 | ... | ... |
| Украина | 127,2 | 133,4 | 117 | 118 |

*Источник информации: Межгосударственный статистический комитет СНГ; по Украине с 2002 г. - располагаемые доходы.

** Доходы населения (за вычетом налогов на доходы и имущество и других обязательных платежей и взносов населения), скорректированные на индекс потребительских цен.

¹⁾ По Казахстану - номинальные и реальные денежные доходы по оценке.

14.17 Структура потребительских расходов домохозяйств*

по данным выборочного обследования;
в процентах к общим расходам на покупку товаров и оплату услуг

| | Расходы на покупку | | | Расходы на оплату услуг |
|---------------------|--------------------|-----------------------------|-------------------------|-------------------------|
| | продуктов питания | непродовольственных товаров | алкогольных напитков | |
| Казахстан | | | | |
| 2004 | 42,3 | 29,4 | 3,4¹⁾ | 24,9 |
| 2005 | 41,6 | 29,4 | 3,0¹⁾ | 26,0 |
| Азербайджан | | | | |
| 2004 | 56,1 | 13,1 | 2,6 ¹⁾ | 28,2 |
| 2005 | 53,7 | ... | 2,3 ¹⁾ | ... |
| Армения | | | | |
| 2004 | 56,4 | 18,6 | 0,8 | 24,2 |
| 2005 | 57,0 | 18,2 | 0,8 | 24,0 |
| Беларусь | | | | |
| 2004 | 46,0 | 29,8 | 2,5 | 21,7 |
| 2005 | 44,6 | 31,4 | 2,5 | 21,5 |
| Грузия | | | | |
| 2004 | 49,5 | ... | 4,1 ¹⁾ | ... |
| 2005 | ... | ... | ... | ... |
| Кыргызстан | | | | |
| 2004 | 49,7 | 28,3 | 0,9 | 21,1 |
| 2005 | ... | ... | ... | ... |
| Молдова | | | | |
| 2004 | 44,4 | ... | 2,5 ¹⁾ | ... |
| 2005 | 43,3 | ... | 1,8 ¹⁾ | ... |
| Россия | | | | |
| 2004 | 39,5 | 37,2 | 2,1 | 21,2 |
| 2005 | 36,0 | 38,6 | 1,9 | 23,5 |
| Таджикистан | | | | |
| 2004 | 64,5 | 23,9 | 0,3 | 11,3 |
| 2005 | 63,7 | 24,0 | 0,4 | 11,9 |
| Туркменистан | | | | |
| 2004 | ... | ... | ... | ... |
| 2005 | ... | ... | ... | ... |
| Узбекистан | | | | |
| 2004 | ... | ... | ... | ... |
| 2005 | ... | ... | ... | ... |
| Украина | | | | |
| 2004 | 60,2 | 19,9 | 1,9 | 18,0 |
| 2005 | 60,3 | 20,7 | 2,0 | 17,0 |

* Источник информации: Межгосударственный статистический комитет СНГ.

¹⁾ Включая табак.

14.18 Основные источники денежных доходов домохозяйств*

по данным выборочного обследования; в процентах ко всему денежному доходу

| | Трудовые доходы | Социальные выплаты** | в том числе пенсии | Поступления от продажи сель- скохозяйствен- ной про- дукции*** |
|------------------------------|--------------------|-------------------------|-----------------------|--|
| Казахстан | | | | |
| 2004 ¹⁾ | 76,4 | 17,8 | 13,7 | ... |
| 2005 | 76,9 | 18,0 | 13,9 | 3,8 |
| Азербайджан | | | | |
| 2004 | 53,8 | 11,3 | 10,1 | 15,7 |
| 2005 | 53,6 | 10,9 | 9,5 | 18,7 |
| Армения | | | | |
| 2004 | 56,3 | 13,3 | 10,5 | 10,9 |
| 2005 | 60,7 | 14,1 | 11,2 | 10,1 |
| Беларусь²⁾ | | | | |
| 2004 | 62,5 | 23,4 | 20,8 | 2,2 |
| 2005 | 62,0 | 22,9 | 20,6 | 1,8 |
| Грузия | | | | |
| 2004 | 52,1 | 7,8 | ... | 17,2 |
| 2005 | ... | ... | ... | ... |
| Кыргызстан | | | | |
| 2004 | 51,7 | 10,6 | 9,7 | 15,9 |
| 2005 | ... | ... | ... | ... |
| Молдова | | | | |
| 2004 | 61,4 | 20,2 | 17,8 | 3,0 |
| 2005 | 62,1 | 22,6 | 20,4 | 3,5 |
| Россия³⁾ | | | | |
| 2004 | 76,7 | 12,8 | 9,6 | ... |
| 2005 | 76,2 | 12,9 | 9,2 | ... |
| Таджикистан | | | | |
| 2004 | 57,0 | 3,2 | 2,9 | 13,9 |
| 2005 | 57,2 | 3,8 | 3,4 | 13,1 |
| Туркменистан | | | | |
| 2004 | ... | ... | ... | ... |
| 2005 | ... | ... | ... | ... |
| Узбекистан | | | | |
| 2004 | ... | ... | ... | ... |
| 2005 | ... | ... | ... | ... |
| Украина | | | | |
| 2004 | 58,4 | 26,0 | 23,8 | 5,6 |
| 2005 | 58,9 | 27,7 | 25,3 | 5,3 |

* Источник информации: Межгосударственный статистический комитет СНГ.

** Социальные выплаты включают пенсии, стипендии и пособия.

*** Поступления от продажи сельскохозяйственной продукции не включены в трудовой доход.

¹⁾ Согласно рекомендациям МОТ о занятости, поступления от продажи

сельскохозяйственной продукции включены в трудовой доход.

²⁾ В процентах к денежным располагаемым ресурсам.³⁾ По данным баланса денежных доходов и расходов.

14.19 Динамика номинальной заработной платы в странах СНГ*

в % к предыдущему году

| | Номинальная заработная плата | | Реальная заработная плата ** | |
|-------------------------------|------------------------------|-------|------------------------------|-------|
| | 2004 | 2005 | 2004 | 2005 |
| Казахстан¹⁾ | 122,5 | 120,2 | 114,6 | 111,7 |
| Азербайджан | 128 | 124 | 120 | 113 |
| Армения | 125 | 120 | 117 | 119 |
| Беларусь | 139 | 133 | 117 | 121 |
| Грузия | 125 | 130 | 118 | 120 |
| Кыргызстан | 117 | 117 | 112 | 112 |
| Молдова | 124 | 120 | 110 | 107 |
| Россия | 123 | 127 | 111 | 113 |
| Таджикистан | 139 | 135 | 130 | 125 |
| Узбекистан | ... | ... | ... | ... |
| Украина | 128 | 137 | 117 | 120 |

* Источник информации: Межгосударственный статистический комитет СНГ.

** Индекс реальной заработной платы определен делением индекса номинальной заработной платы на индекс потребительских цен.

¹⁾ Без малых предприятий.**14.20 Среднемесячная номинальная заработная плата работающих в экономике в странах СНГ***

| | 2004 | | 2005 | |
|------------------------------------|----------------------------|---------------------|----------------------------|---------------------|
| | в националь- ной валюте | в долларах США** | в националь- ной валюте | в долларах США** |
| Казахстан, тенге | 28329 | 208,3 | 34060 | 256,3 |
| Азербайджан, манатов ¹⁾ | 99,4 | 101,2 | 123,6 | 130,8 |
| Армения, драмов | 43445 | 81,4 | 52058 | 113,7 |
| Беларусь, тыс. белорусских рублей | 347,5 | 160,6 | 463,7 | 215,2 |
| Грузия, лари | 156,8 | 81,8 | 204,2 | 112,8 |
| Кыргызстан, сомов | 2240,3 | 52,5 | 2612,5 | 63,7 |
| Молдова, лей | 1103,1 | 89,5 | 1318,7 | 104,7 |
| Россия, рублей | 6739,5 | 234,0 | 8554,9 | 302,5 |
| Таджикистан, сомони | 61,81 | 20,8 | 83,58 | 26,8 |
| Узбекистан, сумов | ... | ... | ... | ... |
| Украина, гривен | 589,62 | 110,8 | 806,19 | 157,3 |

* Источник информации: Межгосударственный статистический комитет СНГ.

** По курсу Национальных банков.

¹⁾ С учетом деноминации, проведенной в 2005 г.

14.21 Минимальный размер оплаты труда в странах СНГ*

на конец года

| | 2004 | | 2005 | |
|------------------------------------|----------------------------|---------------------|----------------------------|---------------------|
| | в националь- ной валюте | в долларах США** | в националь- ной валюте | в долларах США** |
| Казахстан, тенге | 6600 | 50,8 | 9200 | 69,2 |
| Азербайджан, манатов ¹⁾ | 20,0 | 20,4 | 30,0 | 31,7 |
| Армения, драмов | 13000 | 26,7 | 13000 | 28,4 |
| Беларусь, тыс. белорусских рублей | 128,4 | 59,0 | 135,0 | 62,7 |
| Кыргызстан, сомов | 100 | 2,4 | 100 | 2,4 |
| Молдова, лей | 100 | 8,0 | 200 | 15,9 |
| Россия, рублей | 600 | 21,4 | 800 | 28,3 |
| Таджикистан, сомони | 7 | 2,3 | 12 | 3,8 |
| Узбекистан, сумов | 6530 | 6,2 | 9400 | |
| Украина, гривен | 237 | 44,7 | 332 | 64,8 |

* Источник информации: Межгосударственный статистический комитет СНГ.

**По курсу Национальных банков.

Данные о минимальной заработной плате Статкомитет СНГ разрабатывает только в национальной валюте.

Данные за 2005 год в долларах США – оценка Агентства РК по статистике.

¹⁾ С учетом деноминации, проведенной в 2005 г.**14.22 Средний размер назначенных месячных пенсий в странах СНГ***

на конец года

| | 2004 | | 2005 | |
|--------------------------------------|----------------------------|---------------------|----------------------------|---------------------|
| | в националь- ной валюте | в долларах США** | в националь- ной валюте | в долларах США** |
| Казахстан¹⁾, тенге | 8451 | 65,01 | 9061 | 67,74 |
| Азербайджан, манатов ³⁾ | 24,0 | 24,45 | 28,5 | 31,03 |
| Армения, драмов | 8842 | 18,20 | 9805 | 21,78 |
| Беларусь, белорусских рублей | 172592 | 79,54 | 211013 | 98,05 |
| Грузия, лари | 22 | 11,89 | 29 | 16,40 |
| Кыргызстан, сомов | 597 | 14,34 | 651 | 18,76 |
| Молдова, лей | 325,3 | 26,11 | 383,2 | 29,86 |
| Россия, тыс. рублей | 2026 | 73,02 | 2538 | 88,19 |
| Таджикистан ²⁾ , сомони | 17 | 5,57 | 28 | 8,60 |
| Узбекистан, сумов | | | | |
| Украина, гривен | 316 | 59,61 | 407 | 80,56 |

* Источник информации: Межгосударственный статистический комитет СНГ.

** По курсу Национальных банков.

¹⁾ Данные с учетом силовых структур.²⁾ Без учета компенсационных выплат.³⁾ С учетом деноминации.

14.23 Минимальный размер пенсий по возрасту в странах СНГ*

на конец года

| | 2004 | | 2005 | |
|------------------------------------|----------------------------|---------------------|----------------------------|---------------------|
| | в националь- ной валюте | в долларах США** | в националь- ной валюте | в долларах США** |
| Казахстан, тенге | 5800 | 44,62 | 6200 | 46,35 |
| Азербайджан, манатов ¹⁾ | 20 | 20,40 | 25 | 27,22 |
| Армения, драмов ²⁾ | 3000 | 6,17 | 4000 | 8,89 |
| Беларусь, белорусских рублей | 111831 | 51,54 | 134121 | 62,32 |
| Грузия, лари | 17 | 9,32 | 28 | 15,62 |
| Кыргызстан, сомов ²⁾ | 223 | 5,35 | 258 | 6,25 |
| Молдова, лей | 197 | 15,81 | 246 | 19,17 |
| Россия, рублей ³⁾ | 660 ²⁾ | 23,78 | 900 ²⁾ | 31,27 |
| Таджикистан, сомони ⁴⁾ | 7 | 2,30 | 12 | 3,75 |
| Узбекистан, сумов ²⁾ | ... | ... | | |
| Украина, гривен | 92 | 17,43 | 332 | 65,74 |

* Источник информации: Межгосударственный статистический комитет СНГ.

** По курсу Национальных банков.

¹⁾ Учтены компенсационные выплаты. С учетом деноминации.²⁾ Размер базовой пенсии.³⁾ С 2002 г. – минимальный размер суммы базовой и страховой частей трудовой пенсии.⁴⁾ Без учета компенсационных выплат.**14.24 Покупательная способность среднестатистических домохозяйств¹⁾
месячных денежных доходов обследуемых домохозяйств
в странах СНГ***

кг, в месяц

| | Хлеб пшенич- ный | Карто- фель | Говядина | Молоко, литров | Масло животное | Яйца, шт. |
|-------------------------------|------------------------|----------------|----------|-------------------|-------------------|------------------|
| Казахстан²⁾ | | | | | | |
| 2004 | 164 | 239 | 23 | 146 | 20 | 70 ³⁾ |
| 2005 | 202 | 231 | 26 | 194 | 24 | 79 ³⁾ |
| Азербайджан | | | | | | |
| 2004 | 131 | 129 | 15 | 71 | 17 | 528 |
| 2005 | 168 | 168 | 14 | 63 | 17 | 504 |
| Армения | | | | | | |
| 2004 | 53 | 147 | 11 | 75 | 13 | 293 |
| 2005 | 58 | 158 | 12 | 82 | 12 | 319 |
| Беларусь ⁴⁾ | | | | | | |
| 2004 | 119 | 477 | 34 | 281 | 30 | 1166 |
| 2005 | 135 | 480 | 34 | 335 | 37 | 1381 |
| Грузия | | | | | | |
| 2004 ⁴⁾ | 77 | 157 | 22 | 83 | 14 | 406 |
| 2005 | ... | ... | | ... | ... | ... |
| Кыргызстан | | | | | | |
| 2004 | 53 | 130 | 10 | 97 | 8 | 274 |
| 2005 | ... | ... | | ... | ... | ... |

продолжение

| | Хлеб пшенич- ный | Карто- фель | Говядина | Молоко, литров | Масло животное | Яйца, шт. |
|----------------------|------------------------|----------------|----------|-------------------|-------------------|-----------|
| Молдова | | | | | | |
| 2004 | 93 | 202 | 14 | 115 | 14 | 524 |
| 2005 | 122 | 226 | 20 | 132 | 16 | 639 |
| Россия ⁵⁾ | | | | | | |
| 2004 ⁶⁾ | 320 | 710 | 57 | 454 | 65 | 2597 |
| 2005 ⁶⁾ | 379 | 710 | 55 | 486 | 74 | 3024 |
| Таджикистан | | | | | | |
| 2004 | 34 | 94 | 5 | 60 | 6 | 137 |
| 2005 | 43 | 65 | 6 | 64 | 7 | 158 |
| Украина | | | | | | |
| 2004 ⁴⁾ | 128 | 335 | 20 | 215 | 26 | 860 |
| 2005 ⁴⁾ | 179 | 307 | 20 | 225 | 32 | 1100 |

* Источник информации: Межгосударственный статистический комитет СНГ.

¹⁾ Доходы за вычетом налогов и обязательных платежей.

²⁾ Товарный эквивалент среднедушевого денежного дохода в среднем за год.

³⁾ Десятков.

⁴⁾ Покупательная способность среднедушевых располагаемых денежных ресурсов.

⁵⁾ Покупательная способность среднедушевых располагаемых денежных доходов населения (по данным баланса денежных доходов и расходов).

⁶⁾ По средним ценам ежемесячной регистрации.

14.25 Величина прожиточного минимума в странах СНГ* в 2004-2005 годах

| | 2004 | | 2005 | |
|-----------------------------------|----------------------------|---------------------|----------------------------|---------------------|
| | в националь- ной валюте | в долларах США** | в националь- ной валюте | в долларах США** |
| Казахстан, тенге | 5427 | 39,9 | 6014 | 45,3 |
| Азербайджан, манатов | ... | ... | ... | ... |
| Армения, драмов | ... | ... | ... | ... |
| Беларусь, тыс. белорусских рублей | 125,7 | 58,1 | 145,2 | 67,4 |
| Грузия, лари | 120,3 | 62,8 | 132,1 | 73,0 |
| Кыргызстан ¹⁾ , сомов | 1725,9 | 40,5 | 1836,6 | 44,8 |
| Молдова, лей | 679,9 | 55,1 | 766,1 | 60,8 |
| Россия, рублей | 2376 | 82,5 | ... | ... |
| Таджикистан, сомони | ... | ... | ... | ... |
| Узбекистан, сумов | ... | ... | ... | ... |
| Украина, гривен | 362 | 68,1 | 423 | 82,5 |

* Источник информации: Межгосударственный статистический комитет СНГ.

** По среднегодовому курсу Национальных банков.

¹⁾ Минимальный потребительский бюджет.

Уровень жизни населения в Казахстане. Статистический сборник
/Агентство Республики Казахстан. - Алматы, 2006г.

Уровень жизни населения в Казахстане

Статистический сборник

Ответственные за подготовку сборника:

Евстафьев В.Е., Вержбицкая Н.М.

Тел.: (3272) 775042, 422 344

В подготовке материалов сборника принимали участие:

Агальцова Л.Н., Амержанова М.Е., Горовых Л.Л., Грушевская М.А.,

Дауренбекова Г.К., Имангазина А.А., Осокина В.И.

По вопросам приобретения обращаться

по тел.: (3272) 775 225, 775 350

Объем 11,66 УПЛ.

Тираж 500 экз.

Дизайн-макет, верстка ТОО "Казстатинформ".