

Қазақстан Республикасы Статистика агенттігі

«Қазақстан Республикасының Азаматтық кодексіне (ерекше бөлігі)» сәйкес бұл материал көбейтуге (көшіруге) жатпайды, статистикалық ақпараттарды өз жарияланымдарында (басылымдарында) пайдаланған жағдайда Қазақстан Республикасы Статистика агенттігіне сілтеме жасау міндетті.

В соответствии с «Гражданским кодексом Республики Казахстан (особенная часть)» данный материал не подлежит размножению (копированию), при использовании статистической информации в своих публикациях (изданиях) обязательно ссылка на Агентство Республики Казахстан по статистике.

ҚАЗАҚСТАНДАҒЫ ХАЛЫҚТЫҢ ТҰРМЫС ДЕҢГЕЙІ

УРОВЕНЬ ЖИЗНИ НАСЕЛЕНИЯ В КАЗАХСТАНЕ

2007-2011

**Статистикалық жинақ
Статистический сборник**

Астана 2012

«Қазақстандағы халықтың тұрмыс деңгейі»
Статистикалық жинақ / 2012 - 248 б.
Редакциясын басқарған Ө.Смайылов

«Уровень жизни населения в Казахстане»
Статистический сборник / 2012 - 248 с.
Под редакцией А.Смаилова

010000, Астана қаласы
Орынбор көшесі 8, 2 үй
Министрліктер үйі, 4 кіреберіс
Қазақстан Республикасы Статистика агенттігі

010000, г. Астана
Ул. Орынбор 8, дом 2
Дом Министерств, 4 подъезд
Агентство Республики Казахстан по статистике

Телефоны 8 (7172) 749295
Телефон-факсы 8 (7172) 749509

Телефон 8 (7172) 749295
Телефон-факс 8 (7172) 749509

Жинақты Қазақстан Республикасы Статистика агенттігі www.stat.gov.kz интернет-ресурсынан алуға болады.

Сборник доступен на интернет-ресурсе Агентства Республики Казахстан по статистике www.stat.gov.kz

Шартты белгілер:

Условные обозначения:

құбылыс жоқ

« - » явление отсутствует

« - »

статистикалық деректер жоқ

«...» статистические данные отсутствуют

«...»

құбылыс орын алған, бірақ оның шамасы тиісті өлшем бірлігінде дөңгелектеуге келмейді

«0,0»

явление происходило, но величина его не округляется в соответствующую единицу измерения

«0,0»

Жекелеген реттерде қосындылардың қорытындысы мен жиынтығы арасындағы аздаған айырмашылықтар деректерді дөңгелектеумен түсіндіріледі.

В отдельных случаях незначительные расхождения между итогом и суммой слагаемых объясняются округлением данных.

Алғы сөз

«Қазақстандағы халықтың тұрмыс деңгейі» статистикалық жинағында 1995-2011 ж.ж. халықтың тұрмыс деңгейінің негізгі әлеуметтік-экономикалық көрсеткіштері туралы ақпарат келтірілген (1-бөлім). Жинақтың келесі тақырыптық бөлімдерінде соңғы бес жылдағы (2007-2011 ж.ж.) деректер келтірілген.

Жинақ Қазақстан Республикасындағы халықтың әлеуметтік-экономикалық жағдайын сипаттайтын кестеленген материалдарды қамтиды. Мұнда республикадағы халықтың демографиялық жағдайы, табыстары және олардың бөлінудегі әркелкілігі, халыққа арналған тауарлар мен қызмет көрсетулер туралы ақпарат, тұрғын үйдің жағдайы, әлеуметтік қамсыздандыру мен халыққа әлеуметтік көмек көрсету, денсаулық жағдайы мен дәрігерлік қызмет көрсету, білім мен мәдениет, қоршаған ортаның жағдайы және қылмыстықтың деңгейі туралы статистикалық мәліметтер көрсетілген. Көрсеткіштердің қатары Қазақстан Республикасы өңірлерінің бөлінісінде келтірілген.

Жеке көрсеткіштер бойынша ертерек жарияланған деректер нақтыланған немесе қайта есептелген. 2011 ж. кейбір статистикалық деректер алдын ала берілген және келесі жарияланымдарда өзгеруі мүмкін.

Жинақты дайындау кезінде ағымдағы статистикалық есептілік және халықтың іріктеп зерттеуінің мәліметтері пайдаланылған.

Ұлттық көрсеткіштерді есептегенде салыстырымдылықты қамтамасыз ету үшін жалпы қабылданған халықаралық әдіснама пайдаланылады.

Жинақ оқырмандардың қалың қауымына: экономистерге, статистиктерге, ғылыми қызметкерлерге, кәсіпкерлер мен кәсіпқой емес пайдаланушыларға арналған.

Предисловие

Статистический сборник «Уровень жизни населения в Казахстане» содержит информацию об основных социально-экономических индикаторах уровня жизни населения за 1995-2011 гг. (раздел 1). В последующих тематических разделах сборника отражены данные за последние пять лет (2007-2011 гг.).

В сборник включены табличные материалы, характеризующие социально-экономическое положение населения в Республике Казахстан. Представлены статистические материалы о демографической ситуации, доходах населения и неравномерности их распределения, информация о товарах и услугах для населения, жилищных условиях, социальном обеспечении и социальной помощи населению, состоянии здоровья и медицинском обслуживании, образовании и культуре, состоянии окружающей среды и уровне преступности в республике. Ряд показателей приведен в разрезе регионов Республики Казахстан.

По отдельным показателям уточнены или пересчитаны ранее опубликованные данные. Некоторые статистические данные за 2011 г. являются предварительными и могут измениться в последующих публикациях.

При подготовке сборника использовались материалы текущей статистической отчетности и выборочных обследований населения.

В целях обеспечения сопоставимости при расчете национальных показателей максимально используется общепринятая международная методология.

Сборник предназначен для широкого круга читателей: экономистов, статистиков, научных работников, предпринимателей и непрофессиональных пользователей.

Мазмұны

1.	ХАЛЫҚТЫҢ ТҰРМЫС ДЕҢГЕЙІНІҢ НЕГІЗГІ ИНДИКАТОРЛАРЫ	6
2.	МАКРОЭКОНОМИКАЛЫҚ НЕГІЗГІ КӨРСЕТКІШТЕР	14
3.	ДЕМОГРАФИЯЛЫҚ КӨРСЕТКІШТЕР	18
4.	ЖҰМЫСПЕН ҚАМТУ	24
5.	ҮЙ ШАРУАШЫЛЫҚТАРЫНЫҢ СИПАТТАМАСЫ. ТАБЫСТАР, ШЫҒЫСТАР ЖӘНЕ ХАЛЫҚТЫҢ ТҰТЫНУЫ	29
6.	ТАБЫСТАРДЫ БӨЛУДІҢ ӨРКЕЛКІЛІГІ	57
7.	ХАЛЫҚҚА АРНАЛҒАН ТАУАРЛАР МЕН ҚЫЗМЕТТЕР	87
8.	ХАЛЫҚТЫҢ ТҰРҒЫН ҮЙ ЖАҒДАЙЫ	89
9.	ӘЛЕУМЕТТІК ҚАМСЫЗДАНДЫРУ ЖӘНЕ ХАЛЫҚҚА ӘЛЕУМЕТТІК КӨМЕК	94
10.	ДЕНСАУЛЫҚ ЖӘНЕ ҚОРШАҒАН ОРТАНЫ ҚОРҒАУ	104
11.	БІЛІМ БЕРУ ЖӘНЕ МӘДЕНИЕТ	113
12.	ҚЫЛМЫСТЫЛЫҚ	120
13.	ХАЛЫҚАРАЛЫҚ САЛЫСТЫРУЛАР	122

Содержание

1.	ОСНОВНЫЕ ИНДИКАТОРЫ УРОВНЯ ЖИЗНИ НАСЕЛЕНИЯ	125
2.	ОСНОВНЫЕ МАКРОЭКОНОМИЧЕСКИЕ ПОКАЗАТЕЛИ.....	133
3.	ДЕМОГРАФИЧЕСКИЕ ПОКАЗАТЕЛИ.....	137
4.	ЗАНЯТОСТЬ.....	144
5.	ХАРАКТЕРИСТИКА ДОМОХОЗЯЙСТВ. ДОХОДЫ, РАСХОДЫ И ПОТРЕБЛЕНИЕ НАСЕЛЕНИЯ	150
6.	НЕРАВНОМЕРНОСТЬ РАСПРЕДЕЛЕНИЯ ДОХОДОВ	178
7.	ТОВАРЫ И УСЛУГИ ДЛЯ НАСЕЛЕНИЯ.....	208
8.	ЖИЛИЩНЫЕ УСЛОВИЯ НАСЕЛЕНИЯ.....	210
9.	СОЦИАЛЬНОЕ ОБЕСПЕЧЕНИЕ И СОЦИАЛЬНАЯ ПОМОЩЬ НАСЕЛЕНИЮ.....	215
10.	ЗДОРОВЬЕ И ОХРАНА ОКРУЖАЮЩЕЙ СРЕДЫ	226
11.	ОБРАЗОВАНИЕ И КУЛЬТУРА.....	235
12.	ПРЕСТУПНОСТЬ	242
13.	МЕЖДУНАРОДНЫЕ СРАВНЕНИЯ	245

1. ХАЛЫҚТЫҢ ТҰРМЫС ДЕҢГЕЙІНІҢ НЕГІЗГІ ИНДИКАТОРЛАРЫ

Үй шаруашылықтарының нақты түпкілікті тұтынуы – жеке үй шаруашылықтарымен үй шаруашылықтарына қызмет көрсететін мемлекеттік органдар мен коммерциялық емес ұйымдардан шығыстар есебінен немесе заттай түрдегі әлеуметтік трансферттер арқылы сатып алынған тұтыну тауарлары мен қызмет көрсетулері.

Туған кезден күтілетін өмір ұзақтығы туған ұрпақтың бір адамының осы ұрпақтың бүкіл ғұмырының ұзақтығындағы әрбір жастағы өлім деңгейі осы көрсеткіш есептелген жылдағыдай сақталып отырған жағдайдағы күтілетін өмір сүрудің жас санын көрсетеді.

Жалақының ең төменгі мөлшері меншік нысанына қарамастан ұйымдарда жалдау бойынша жұмыс істейтін адамдарға Қазақстан Республикасының Конституциясымен кепілдік етілген ең төменгі ақшалай төлемі. Қазақстан Республикасының заңнамасымен белгіленеді.

Жасы бойынша зейнетақының ең төменгі мөлшері зейнеткерлік заңнамасында қарастырылған жағдайларда халықтың алуына мемлекет кепілдік беретін ең төменгі ақшалай жиыны болып табылады.

Мемлекеттік базалық зейнетақының төлемі - Қазақстан Республикасының 1997 жылғы 20 маусымдағы №1363 «Қазақстан Республикасында зейнетақыны қамтамасыз ету туралы» Заңымен белгіленген Қазақстан Республикасының азаматтарына зейнеткерлік жасына жеткенде берілетін ай сайынғы ақшалай төлемі.

Мемлекеттік базалық зейнетақы төлемінің мөлшері республикалық бюджет туралы заңмен жыл сайын ең төменгі күнкөріс деңгейіне кезеңдік жақындаумен тиісті қаржы жылына белгіленеді.

1.1 Халықтың тұрмыс деңгейінің негізгі индикаторлары

	1995	1996	1997	1998	1999
Халықтың табыстары					
Нақты түпкілікті тұтынуға шығыстар					
млрд. теңге	-	1 063,4	1 294,5	1 370,4	1 584,6
халықтың жан басына шаққанда, мың теңге	-	68,3	84,4	90,9	106,0
өткен жылға пайызбен	-	93,8	101,2	97,8	106,5
Халықтың атаулы ақшалай табыстары, халықтың жан басына шаққанда, бір айда, теңге (бағасы)	-	2 371	2 849	3 020	5 539
Халықтың нақты ақшалай табыстары, өткен жылға пайызбен (бағасы) ²⁾	-	98,9	102,4	99,0	104,2
Халықтың 20 пайыздық топтары бойынша жалпы көлемнің ақшалай табыстарды бөлу, пайызбен					
1-шы тобы (ең аз табыстармен)	-	-	6,5	6,1	7,2
5-шы тобы (ең үлкен табыстармен)	-	-	41,8	42,1	43,3
10% неғұрлым ауқатты және 10% неғұрлым ауқатсыз халықтың табыстарының арасалмағы, есе	-	-	10,2	11,3	9,4
Халықтың ақшалай шығыстары (айына жан басына шаққанда орта есеппен), теңге	1 692	2 318	2 770	2 992	3 327
Орташа айлық атаулы жалақы, теңге	4 786	6 841	8 541	9 683	11 864
Нақты жалақының индексі, өткен жылға пайызбен ²⁾	100,4	102,6	106,4	105,9	113,1
Тағайындалған айлық зейнетақының орташа мөлшері (жыл соңына) ³⁾ , теңге	1 876	3 283	3 554	3 964	4 104
Тағайындалған айлық зейнетақының нақты мөлшері, өткен жылға пайызбен ²⁾	-	-	-	-	-
Тағайындалған мемлекеттік әлеуметтік жәрдемақының орташа мөлшері (жыл соңына), теңге	-	-	-	-	3 509
Тағайындалған мемлекеттік атаулы әлеуметтік жәрдемақының айлық орташа мөлшері, теңге	-	-	-	-	-
Ең төменгі күнкөріс шамасы ⁴⁾ (орта есеппен халықтың жан басына шаққанда), теңге	-	-	3 505	3 716	3 394
Табысы ең төменгі күнкөріс деңгейінің шамасынан төмен халық үлесі ⁴⁾ , пайызбен	-	34,6	38,3	39,0	34,5
Ең төменгі күнкөріс шамасымен арасалмағы ⁴⁾ (орта есеппен халықтың жан басына шаққанда), пайызбен:					
халықтың жан басына шаққанда ақшалай табыстары	-	-	81,3	81,3	163,2

	1995	1996	1997	1998	1999
орташа айлық атаулы жалақысы	-	-	243,7	260,6	349,6
тағайындалған айлық зейнетақысының орташа мөлшері ²⁾	-	-	101,4	106,7	120,9
Азық-түлік қоржынының құны ⁴⁾ , теңге	-	-	2 454	2 601	2 376
Табысы азық-түлік қоржынының құны төмен халықтың үлесі ⁴⁾ , пайызбен	-	-	12,7	16,2	14,5
Жалақының орташа жылдық ең төменгі мөлшері, теңге	262	1 550	2 129	2 395	2 605
Жасы бойынша зейнетақының ең төменгі мөлшері, теңге	-	517	2 360	2 440	3 000
Денсаулық сақтау					
Ауруханалар төсегінің саны, халықтың 10 000 адамына шаққанда, бірлік	120,1	103,7	87,0	79,6	72,6
Барлық мамандықтағы дәрігерлер саны (тіс дәрігерлерсіз) халықтың 10 000 адамына шаққанда	38,8	37,6	34,8	34,3	33,9
Орта медициналық қызметкерлер саны, халықтың 10 000 адамына шаққанда	103,7	93,6	82,6	77,7	74,1
Білім беру					
Мектепке дейінгі мекемелердің саны	5 058	-	1 533	1 338	1 102
Мектепке дейінгі мекемелердегі балалардың орындарды толтыруы (100 орындарға балалардың саны)	74	-	76	81	81
Мектептер саны	8 839	8 685	8 258	8 321	8 321
Жалпы білім беретін мектептердегі оқушылардың саны (оқу жылының басына, мың адам)	3 091,6	3 119,0	3 121,2	3 141,3	3 142,1
Жоғары оқу орындарының саны	112	111	133	144	163
Халықтың 10 000 адамына шаққанда жоғары оқу орындардағы студенттердің саны	171	179	190	210	244
Оқу орындарының саны	251	245	219	246	274
Халықтың 10 000 адамына шаққанда оқу орындардағы студенттердің саны	127	113	98	94	96
Жылжымайтын мүлік					
Тұрғын үйдің орын алуының жалпы ауданы, бір тұрғынға шаққандағы жалпы аудан, шаршы метр	-	-	-	-	-
Өз пайдалануында жері, ауыл шаруашылықпен шұғылданатын жер пайдаланушылардың ауыл шаруашылық пайдаланылатын жердің ауданына пайызбен	-	-	-	-	-
Халықтың ұзақ қолданылатын заттармен қамсыздандырылуы, 100 отбасына шаққанда					
Телевизорлар	116	124	134	137	137
Фотоаппараттар	12	13	14	17	19
Тоңазытқыштар	108	111	113	114	115
Кір жуатын машиналар	97	99	101	102	102
Шаң сорғыштар	54	56	57	59	62
Дербес компьютер	-	-	-	-	-
Мобильді телефон, автомобильді телефон	-	-	-	-	-
Демография					
Туған кезден күтілетін өмір ұзақтығы, жас					
Бүкіл халық	63,5	63,6	64,0	64,5	65,63
ерлер	58,0	58,0	58,5	59,0	60,58
әйелдер	69,4	69,7	69,9	70,4	70,87
Туудың жалпы коэффициенті					
1000 адамға	17,5	16,3	15,2	14,8	14,57
Өлім-жітімнің жалпы коэффициенті					
1000 адамға	10,7	10,7	10,4	10,2	9,87
Халықтың еңбекке жарамды жасында өлімінің коэффициенті					
100000 тиісті жаста адамға	-	-	-	-	606,57
Нәрестелер өлімінің коэффициенті					
1000 туылған адамға	27,0	25,4	24,9	21,6	20,35
Аналар өлімінің коэффициенті ⁶⁾					
100000 туылған адамға	-	-	-	-	65,3
Некелесудің жалпы коэффициенті					
1000 адамға	7,3	6,6	6,6	6,4	5,75
Ажырасудың жалпы коэффициенті					
1000 адамға	2,4	2,6	2,3	2,4	1,71

	1995	1996	1997	1998	1999
Қауіпсіздік					
Жол-көліктің жарақаттар, 100000 адамдарға шаққанда	-	90,8	85,9	92,2	91,2
Тіркілген қылмыстар саны, жылда, мың	183,9	184,0	162,5	142,1	139,4

	2000	2001	2002	2003
Халықтың табыстары				
Нақты түпкілікті тұтынуға шығыстар				
млрд. теңге	1 805,2	2 059,1	2 267,4	2 761,5
халықтың жан басына шаққанда, мың теңге	121,4	118,5	152,6	185,2
өткен жылға пайызбен	104,7	107,9	103,3	111,9
Халықтың атаулы ақшалай табыстары, халықтың жан басына шаққанда, бір айда, теңге (бағасы)	6 352	7 670	8 958	10 533
Халықтың нақты ақшалай табыстары, өткен жылға пайызбен (бағасы) ²⁾	101,3	111,3	110,3	110,5
Халықтың 20 пайыздық топтары бойынша жалпы көлемнің ақшалай табыстарды бөлу, пайызбен				
1-шы тобы (ең азы табыстармен)	7,7	7,3	7,7	7,9
5-шы тобы (ең үлкен табыстармен)	41,0	41,9	41,4	40,0
10% неғұрлым ауқатты және 10% неғұрлым ауқатсыз халықтың табыстарының арасалмағы, есе	8,3	8,8	8,1	7,4
Халықтың ақшалай шығыстары (айына жан басына шаққанда орта есеппен), теңге	3 954	4 918	5 671	6 674
Орташа айлық атаулы жалақысы, теңге	14 374	17 303	20 323	23 128
Нақты жалақысының индексі, өткен жылға пайызбен ²⁾	107,1	111,1	110,9	107,0
Тағайындалған айлық зейнетақысының орташа мөлшері (жыл соңына) ³⁾ , теңге	4 298	4 947	5 818	8 198
Тағайындалған айлық зейнетақысының нақты мөлшері, өткен жылға пайызбен ²⁾	95,2	104,2	110,3	131,9
Тағайындалған мемлекеттік әлеуметтік жәрдемақысының орташа мөлшері (жыл соңына), теңге	3 451	3 630	4 095	4 394
Тағайындалған мемлекеттік атаулы әлеуметтік жәрдемақысының айлық орташа мөлшері, теңге	-	-	-	714
Ең төменгі күнкөріс шамасы ⁴⁾ (орта есеппен халықтың жан басына шаққанда), теңге	4 945	5 655	6 003	6 457
Табысы ең төменгі күнкөріс деңгейінің шамасынан төмен халық үлесі ⁴⁾ , пайызбен	31,8	46,7	44,5	37,5
Ең төменгі күнкөріс шамасымен арасалмағы ⁴⁾ (орта есеппен халықтың жан басына шаққанда), пайызбен:				
халықтың жан басына шаққанда ақшалай табыстары	128,5	135,6	149,2	163,1
орташа айлық атаулы жалақысы	290,7	306,0	338,5	358,2
тағайындалған айлық зейнетақысының орташа мөлшері ²⁾	86,9	87,5	96,9	127,0
Азық-түлік қоржынының құны ⁴⁾ , теңге	2 805	3 393	3 602	3 874
Табысы азық-түлік қоржынының құны төмен халықтың үлесі ⁴⁾ , пайызбен	11,7	16,1	13,8	9,1
Жалақының орташа жылдық ең төменгі мөлшері, теңге	2 680	3 484	4 181	5 000
Жасы бойынша зейнетақының ең төменгі мөлшері, теңге	3 500	4 000	4 336	5 500
Денсаулық сақтау				
Ауруханалар төсегінің саны, халықтың 10 000 адамына шаққанда, бірлік	72,1	74,4	75,3	76,8
Барлық мамандықтағы дәрігерлер саны (тіс дәрігерлерсіз) халықтың 10 000 адамына шаққанда	33,0	34,6	36,1	36,5
Орта медициналық қызметкерлер саны, халықтың 10 000 адамына шаққанда	71,8	73,8	76,3	76,9
Білім беру				
Мектепке дейінгі мекемелердің саны	1 089	1 103	1 095	1 106
Мектепке дейінгі мекемелердегі балалардың орындарды толтыруы (100 орындарға балалардың саны)	84	86	90	95
Мектептер саны	8 353	8 456	8 381	8 320
Жалпы білім беретін мектептердегі оқушылардың саны (оқу жылының басына, мың адам)	3 272,9	3 109,6	3 139,5	3 071,7
Жоғары оқу орындарының саны	170	185	177	180
Халықтың 10 000 адамына шаққанда жоғары оқу орындардағы студенттердің саны	296	347	402	442
Оқу орындарының саны	293	318	335	357
Халықтың 10 000 адамына шаққанда оқу орындардағы студенттердің саны	113	132	142	168

	2000	2001	2002	2003
Жылжымайтын мүлік				
Тұрғын үйді орын алуының жалпы аудан, бір тұрғынға шаққандағы жалпы аудан, шаршы метр	-	16,3	16,6	17,0
Өз пайдалануында жері, ауыл шаруашылықпен шұғылданатын жер пайдаланушылардың ауыл шаруашылық пайдаланылатын жердің ауданына пайызбен	-	0,4	0,4	0,4
Мәдени, тұрмыс және шаруашылыққа арналған халықтың ұзақ қолданылатын заттарымен қамсыздандырылуы, 100 отбасына шаққанда				
Телевизорлар	140	142	144	144
Фотоаппараттар	22	26	33	38
Тоңазытқыштар мен мұздатқыштар	118	120	122	125
Кір жуатын машиналар	103	105	106	108
Шаң сорғыштар	65	65	66	70
Компьютерлер	2	1	3	3
Мобильді телефондар ⁷⁾	-	-	3	5
Демография				
Туған кезден күтілетін өмір ұзақтығы, жас				
Бүкіл халық	65,45	65,76	65,95	65,74
ерлер	60,12	60,50	60,70	60,48
әйелдер	71,10	71,28	71,46	71,33
Туудың жалпы коэффициенті				
1000 адамға	14,92	14,91	15,29	16,63
Өлім-жітімнің жалпы коэффициенті				
1000 адамға	10,06	9,95	10,05	10,41
Халықтың еңбекке жарамды жасында өлімінің коэффициенті				
100000 тиісті жаста адамға	639,51	653,82	638,28	644,29
Нәрестелер өлімінің коэффициенті				
1000 туылған адамға	18,82	19,13	17,02	15,67
Аналар өлімінің коэффициенті ⁶⁾				
100000 туылған адамға	60,9	48,6	50,5	42,1
Некелесудің жалпы коэффициенті				
1000 адамға	6,11	6,25	6,66	7,41
Ажырасудың жалпы коэффициенті				
1000 адамға	1,84	1,99	2,10	2,13
Қауіпсіздік				
Жол-көліктің жарақаттар, 100000 адамдарға шаққанда	89,1	96,6	105,2	113,7
Тіркілген қылмыстар саны, жылда, мың	151,0	152,2	135,2	118,5

	2004	2005	2006	2007
Халықтың табыстары				
Нақты түпкілікті тұтынуға шығыстар				
млрд. теңге	3 467,5	4 195,3	5 179,6	7 215,8
халықтың жан басына шаққанда, мың теңге	231,0	277,0	338,4,0	466,0
өткен жылға пайызбен	114,4	111,1	112,2	111,4
Халықтың атаулы ақшалай табыстары, халықтың жан басына шаққанда, бір айда, теңге (бағасы)	12 817	15 787	19 152	25 226
Халықтың нақты ақшалай табыстары, өткен жылға пайызбен (бағасы) ²⁾	113,8	114,5	111,7	118,9
Халықтың 20 пайыздық топтары бойынша жалпы көлемнің ақшалай табыстарды бөлу, пайызбен				
1-шы тобы (ең азы табыстармен)	8,4	8,5	8,4	8,5
5-шы тобы (ең үлкен табыстармен)	39,6	39,5	40,7	40,5
10% неғұрлым ауқатты және 10% неғұрлым ауқатсыз халықтың табыстарының арасалмағы, есе	6,8	6,8	7,4	7,2
Халықтың ақшалай шығыстары (айына жан басына шаққанда орта есеппен), теңге	7 500	8 800	12 602	15 516
Орташа айлық атаулы жалақысы, теңге	28 329	34 060	40 790	52 479
Нақты жалақысының индексі, өткен жылға пайызбен ²⁾	114,6	111,7	110,3	116,1

	2004	2005	2006	2007
Тағайындалған айлық зейнетақысының орташа мөлшері (жыл соңына) ³⁾ , теңге	8 628	9 061	9 898	10 654
Тағайындалған айлық зейнетақысының нақты мөлшері, өткен жылға пайызбен ²⁾	98,6	97,7	100,8	90,7
Тағайындалған мемлекеттік әлеуметтік жәрдемақысының орташа мөлшері (жыл соңына), теңге	4 602	6 627	7 528	8 366
Тағайындалған мемлекеттік атаулы әлеуметтік жәрдемақысының айлық орташа мөлшері, теңге	778	835	827	922
Ең төменгі күнкөріс шамасы ⁴⁾ (орта есеппен халықтың жан басына шаққанда), теңге	6 785	7 618	8 410	9 653
Табысы ең төменгі күнкөріс деңгейінің шамасынан төмен халық үлесі ⁴⁾ , пайызбен	33,9	31,6	18,2	12,7
Ең төменгі күнкөріс шамасымен арасалмағы ⁴⁾ (орта есеппен халықтың жан басына шаққанда), пайызбен:				
халықтың жан басына шаққанда ақшалай табыстары	188,9	207,2	227,7	261,3
орташа айлық атаулы жалақысы	417,5	447,1	485,0	543,7
тағайындалған айлық зейнетақысының орташа мөлшері ²⁾	127,2	118,9	117,7	110,4
Азық-түлік қоржынының құны ⁴⁾ , теңге	4 071	4 571	5 046	5 792
Табысы азық-түлік қоржынының құны төмен халықтың үлесі ⁴⁾ , пайызбен	6,3	5,2	2,7	1,4
Жалақының орташа жылдық ең төменгі мөлшері, теңге	6 600	8 100	9 200	9 752
Жасы бойынша зейнетақының ең төменгі мөлшері, теңге	5 800	6 200	6 700	7 236
Денсаулық сақтау				
Ауруханалар төсегінің саны, халықтың 10 000 адамына шаққанда, бірлік	77,4	77,3	77,3	76,8
Барлық мамандықтағы дәрігерлер саны (тіс дәрігерлерсіз) халықтың 10 000 адамына шаққанда	36,3	36,5	37,6	38,4
Орта медициналық қызметкерлер саны, халықтың 10 000 адамына шаққанда	77,6	78,6	81,8	84,0
Білім беру				
Мектепке дейінгі мекемелердің саны	1 120	1 179	1 327	1 500
Мектепке дейінгі мекемелердегі балалардың орындарды толтыруы (100 орындарға балалардың саны)	99	103	105	108
Мектептер саны	8 221	8 157	8 055	8 037
Жалпы білім беретін мектептердегі оқушылардың саны (оқу жылының басына, мың адам)	2 935,9	2 824,6	2 715,9	2 651,3
Жоғары оқу орындарының саны	181	181	176	167
Халықтың 10 000 адамына шаққанда жоғары оқу орындардағы студенттердің саны	499	510	499	460
Оқу орындарының саны	385	415	442	460
Халықтың 10 000 адамына шаққанда оқу орындардағы студенттердің саны	225	261	294	321
Жылжымайтын мүлік				
Тұрғын үйді орын алуының жалпы аудан, бір тұрғынға шаққандағы жалпы аудан, шаршы метр	17,3	17,5	17,6	17,9
Өз пайдалануында жері, ауыл шаруашылықпен шұғылданатын жер пайдаланушылардың ауыл шаруашылық пайдаланылатын жердің ауданына пайызбен	0,4	0,4	0,4	0,4
Мәдени, тұрмыс және шаруашылыққа арналған халықтың ұзақ қолданылатын заттарымен қамсыздандырылуы, 100 отбасына шаққанда				
Телевизорлар	154	163	173	181
Фотоаппараттар	41	44	46	48
Тоңазытқыштар мен мұздатқыштар	126	126	133	139
Кір жуатын машиналар	108	110	110	114
Шаң сорғыштар	77	87	99	118
Компьютерлер	17	27	39	56
Мобильді телефондар ⁷⁾	7	12	29	50
Демография				
Туған кезден күтілетін өмір ұзақтығы, жас				
Бүкіл халық	66,06	65,86	66,15	66,34
ерлер	60,62	60,36	60,67	60,70
әйелдер	71,86	72,15	72,15	72,58
Туудың жалпы коэффициенті				
1000 адамға	18,19	18,42	19,71	20,79
Өлім-жітімнің жалпы коэффициенті				
1000 адамға	10,14	10,37	10,27	10,22
Халықтың еңбекке жарамды жасында өлімінің коэффициенті				

Жалғасы

	2004	2005	2006	2007
100000 тиісті жаста адамға	644,51	657,1	659,22	656,38
Нәрестелер өлімінің коэффициенті				
1000 туылған адамға	14,50	15,15	13,91	14,57
Аналар өлімінің коэффициенті ⁶⁾				
100000 туылған адамға	36,9	40,5	45,6	46,8
Некелесудің жалпы коэффициенті				
1000 адамға	7,64	8,12	8,96	9,45
Ажырасудың жалпы коэффициенті				
1000 адамға	2,10	2,14	2,34	2,33
Қауіпсіздік				
Жол-көліктің жарақаттар, 100000 адамдарға шаққанда	125,2	114,5	126,5	121,7
Тіркілген қылмыстар саны, жылда, мың	143,6	146,3	141,3	128,1

Жалғасы

	2008	2009	2010	2011
Халықтың табыстары				
Нақты түпкілікті тұтынуға шығыстар				
млрд. теңге	8 723,7	10 037,4	12 258,8	14 739,4 ¹⁾
халықтың жан басына шаққанда, мың теңге	556,6	623,7	751,0	890,1 ¹⁾
өткен жылға пайызбен	106,0	100,7	110,0	109,4 ¹⁾
Халықтың атаулы ақшалай табыстары, халықтың жан басына шаққанда, бір айда, теңге (бағасы)	32 984	34 282	38 779	45 435 ¹⁾
Халықтың нақты атаулы ақшалай табыстары, өткен жылға пайызбен (бағасы) ²⁾	111,8	96,9	105,6	108,2 ¹⁾
Халықтың 20 пайыздық топтары бойынша жалпы көлемнің ақшалай табыстарды бөлу, пайызбен				
1-шы тобы (ең азы табыстармен)	9,2	9,7	9,4	9,1
5-шы тобы (ең үлкен табыстармен)	38,9	37,0	37,9	38,7
10% неғұрлым ауқатты және 10% неғұрлым ауқатсыз халықтың табыстарының арасалмағы, есе	6,2	5,3	5,7	6,1
Халықтың ақшалай шығыстары (айына жан басына шаққанда орта есеппен), теңге	18 324	19 718	24 460	28911
Орташа айлық атаулы жалақысы, теңге	60 805	67 333	77 611	90 028
Нақты жалақысының индексі, өткен жылға пайызбен ²⁾	99,0	103,2	107,6	107,1
Тағайындалған айлық зейнетақысының орташа мөлшері (жыл соңына) ³⁾ , теңге	13 418	17 090	21 238	27 388
Тағайындалған айлық зейнетақысының нақты мөлшері, өткен жылға пайызбен ²⁾	115,0	118,7	115,3	120,1
Тағайындалған мемлекеттік әлеуметтік жәрдемақысының орташа мөлшері (жыл соңына), теңге	11 319	12 888	14 034	15 520
Тағайындалған мемлекеттік атаулы әлеуметтік жәрдемақысының айлық орташа мөлшері, теңге	1 162	1 136	1 194	1 494
Ең төменгі күнкөріс шамасы ⁴⁾ (орта есеппен халықтың жан басына шаққанда), теңге	12 364	12 660	13 487	16 072
Табысы ең төменгі күнкөріс деңгейінің шамасынан төмен халық үлесі ⁴⁾ , пайызбен	12,1	8,2	6,5	5,3
Ең төменгі күнкөріс шамасымен арасалмағы ⁴⁾ (орта есеппен халықтың жан басына шаққанда), пайызбен:				
халықтың жан басына шаққанда ақшалай табыстары	266,8	270,8	287,5	282,7
орташа айлық атаулы жалақысы	491,8	531,9	575,5	560,1
тағайындалған айлық зейнетақысының орташа мөлшері ²⁾	108,5	135,0	157,5	170,4
Азық-түлік қоржынының құны ⁴⁾ , теңге	7 419	7 597	8 092	9643
Табысы азық-түлік қоржынының құнынан төмен халықтың үлесі ⁴⁾ , пайызбен	1,2	0,6	0,4	0,5
Жалақының орташа жылдық ең төменгі мөлшері, теңге	11 270	13 594	14 952	15 999
Жасы бойынша зейнетақының ең төменгі мөлшері, теңге	7 900	9 875	12 344	16 047
Денсаулық сақтау				
Ауруханалар төсегінің саны, халықтың 10 000 адамына шаққанда, бірлік	76,6	75,6	72,4	70,6
Барлық мамандықтағы дәрігерлер саны (тіс дәрігерлерсіз) халықтың 10 000 адамына шаққанда	37,4	37,8	38,8	37,6
Орта медициналық қызметкерлер саны, халықтың 10 000 адамына шаққанда	83,5	86,4	87,5	96,5
Білім беру				
Мектепке дейінгі мекемелердің саны	1 692	1 852	4 781	6 133

	2008	2009	2010	2011
Мектепке дейінгі мекемелердегі балалардың орындарды толтыруы (100 орындарға балалардың саны)	107	106	105	104
Мектептер саны	7 927	7 881	7 839	7 706
Жалпы білім беретін мектептердегі оқушылардың саны (оқу жылының басына, мың адам)	2 583,5	2 556,3	2 552,1	2 522,8
Жоғары оқу орындарының саны	143	148	149	146
Халықтың 10 000 адамына шаққанда жоғары оқу орындардағы студенттердің саны	402	381	377	378
Оқу орындарының саны	471	480	494	494
Халықтың 10 000 адамына шаққанда оқу орындардағы студенттердің саны	320	309	491	492
Жылжымайтын мүлік				
Тұрғын үйді орын алуының жалпы аудан, бір тұрғынға шаққандағы жалпы аудан, шаршы метр	18,1	18,3	18,4	18,7
Өз пайдалануында жері, ауыл шаруашылықпен шұғылданатын жер пайдаланушылардың ауыл шаруашылық пайдаланылатын жердің ауданына пайызбен	0,4	0,4	0,3	0,3
Мәдени, тұрмыс және шаруашылыққа арналған халықтың ұзақ қолданылатын заттарымен қамсыздандырылуы, 100 отбасына шаққанда				
Телевизорлар	185	165	173	194
Фотоаппараттар	51	46	47	49
Тоңазытқыштар мен мұздатқыштар	144	130	135	143
Кір жуатын машиналар	115	103	108	113
Шаң сорғыштар	132	122	132	159
Компьютерлер	73	69	73	79
Мобильді телефондар ⁷⁾	74	97	115	156
Демография				
Туған кезден күтілетін өмір ұзақтығы, жас				
Бүкіл халық	67,11	68,33	68,41	69,01
ерлер	61,91	63,53	63,51	64,23
әйелдер	72,43	73,15	73,32	73,79
Туудың жалпы коэффициенті				
1000 адамға	22,81	22,22	22,53	22,50
Өлім-жітімнің жалпы коэффициенті				
1000 адамға	9,75	8,87	8,94	8,71
Халықтың еңбекке жарамды жасында өлімінің коэффициенті				
100000 тиісті жаста адамға	584,38	519,92	527,73	506,30
Нәрестелер өлімінің коэффициенті				
1000 туылған адамға	20,76 ⁵⁾	18,22	16,54	14,84
Аналар өлімінің коэффициенті ⁶⁾				
100000 туылған адамға	31,2	36,8	22,7	17,4
Некелесудің жалпы коэффициенті				
1000 адамға	8,65	8,75	8,97	9,69
Ажырасудың жалпы коэффициенті				
1000 адамға	2,30	2,45	2,55	2,71
Қауіпсіздік				
Жол-көліктің жарақаттар, 100000 адамдарға шаққанда	104,1	92,5	85,6	84,0
Тіркілген қылмыстар саны, жылда, мың	127,5	121,7	131,9	206,8

¹⁾ Жедел деректер.

²⁾ Тұтыну бағасының индексіне түзетумен.

³⁾ Әлуатті құрылымдарды есепке алғандағы деректер, базалық зейнетақы төлемдерін есептемегенде.

⁴⁾ Осы жерде және бұдан кейінгі кестелерде 2006 жылғы деректермен салыстыру мақсатында, 2006 жылғы 1 қаңтардан бастап енгізілген, күнкөрістің ең төменгі деңгейінің шамасын есептеудің жаңа әдістемесіне сәйкес қайта есептелген 2001-2005 жылдардағы деректері көрсетілген.

⁵⁾ 2008 жылдың бірінші қаңтарынан бастап ДСҰ (Деңсаулық сақтау ұйымы) стандарттарына сәйкес көрсеткіш қайта саналды.

⁶⁾ Қазақстан Республикасының Денсаулық сақтау министрлігінің деректері бойынша.

⁷⁾ Үй шаруашылықтарын іріктеп зерттеу деректері бойынша.

Орташа айлық атаулы және ең төменгі жалақының арақатынасы

теңге

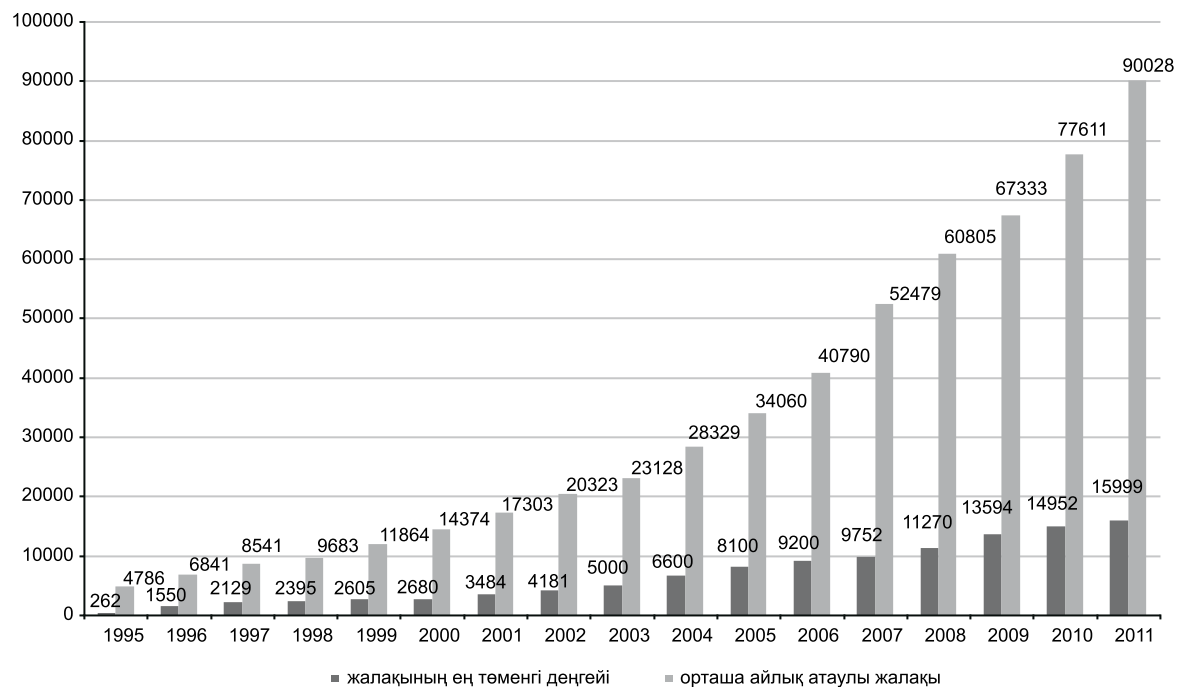

2. МАКРОЭКОНОМИКАЛЫҚ НЕГІЗГІ КӨРСЕТКІШТЕР

Жалпы ішкі өнім (ЖІӨ) өндіріс сатысында жалпы қосылған құн салалар бойынша жиынтықтау жолымен алынады. Жалпы ішкі өнім нарық бағасы бойынша есептеп шығарылады, яғни өзге өнімдерге және импортқа салынған таза салықтарды қосады. «Таза» термині салықтың тиісті демеу қаржылары шегеріліп көрсетілгенін білдіреді. Бұл елдің экономикалық қызметінің түпкілікті нәтижесін сипаттайтын ұлттық шоттар жүйесінің аса маңызды көрсеткіштерінің бірі.

Тұтыну бағасының индексі (ТБИ) халықтың жеке тұтыну үшін сатып алған тауарлар мен қызметтерінің тіркелген тізбе бағасының орта деңгейінің әр уақыттағы өзгерісін сипаттайды. Тұтыну бағасының есебі екі көзден алынған ақпараттардың негізінде жасалады:

осы мақсаттарға арнайы іріктеген сауда және қызмет көрсететін орындарда бір беттілік тіркеу жолымен жиналған бағалар өзгерісі туралы деректер;

өткен жылдағы халықтың нақты тұтыну шығыстарының құрылымдық бөліміндегі үй шаруашылықтарын зерттеу материалдары.

Мемлекеттік бюджет – бұл мемлекеттік өкімет органдарының қызметін қамтамасыз ету үшін ақшалай қаражатты қалыптастыру мен жұмсаудың негізгі қаржылық жоспары. Мемлекеттік бюджет республикалық және жергілікті бюджеттерді біріктіреді.

Бюджет табыстары – салық және салықтан тыс түсімдер мен алымдар көлемі, сондай-ақ қайтарылмайтын негізде бюджетке түсетін капиталмен жасалатын операциялардан түскен табыстар.

Бюджет шығыстары – бекітілген бюджет шегінде қайтарымсыз негізде бюджеттен бөлінетін қаражат. Шығыстар келесі бағыттарда құралады: мемлекеттік билік және басқару органдарын, құқық қорғау органдарын ұстауға; ұлттық қорғанысқа, экономика салаларын (өнеркәсіп, ауыл шаруашылығы, құрылыс, көлік, байланыс) қаржыландыруға, әлеуметтік-мәдени дамуды, ғылымды қаржыландыруға, сыртқы экономикалық қызметке жұмсалған шығыстар; мемлекет борышына қызмет көрсетуге байланысты және басқа шығыстар.

Бюджет дефициті – бюджет шығыстарының оның табыстарынан асып түсу шамасы.

Үй шаруашылықтарының түпкілікті тұтынуына арналған шығыстарға барлық сауда кәсіпорындары, қалалық базар және ұйымдастырылмаған (көшедегі) сауда; тұрмыстық қызмет көрсететін, жолаушы көлік, байланыс кәсіпорындары; қонақ үйлер; мәдени, денсаулық сақтау, білім беру ақылы мекемелерде тұтыну тауарлар мен қызметтерді алу үшін үй шаруашылықтарының шығыстары, сондай-ақ өзіне жасалған (өзінің қосалқы шаруашылықтың ауыл шаруашылық өнімі, өзіне меншікті пәтер-үйде тұру бойынша шартты есептелген қызметтері) және еңбекақы ретінде алынған заттай түрдегі тауарлар мен қызметтерді тұтынуы қосылады.

2.1 Макроэкономикалық негізгі көрсеткіштер

	2007	2008	2009	2010	2011
Жалпы ішкі өнім:					
млрд. теңге	12 849,8	16 052,9	17 007,6	21 815,5	27 571,9
халықтың жан басына шаққанда, мың теңге	829,9	1 024,2	1 056,8	1 336,5	1 665,1
ЖІӨ-нің нақты өзгеруі, өткен жылға пайызбен ¹⁾	108,9	103,3	101,2	107,3	107,5
Ұлттық банктің ресми бағамы бойынша халықтың жан басына шаққандағы ЖІӨ, АҚШ долл	6 771,6	8 499,4	7 257,1	9 070,0	11 356,6
СҚТ бойынша халықтың жан басына шаққандағы ЖІӨ, АҚШ долл	13 172,5	15 173,0	15 226,2	16 230,4	20 667,7
Мемлекеттік (түсімдер) бюджеттің табыстары					
млрд. теңге	2 887,8	4 034,4	3 505,3	4 299,1	5370,8
ЖІӨ-ге пайызбен	22,5	25,1	20,6	19,7	19,5
Мемлекеттік бюджеттің шығыстары					
млрд. теңге	2 678,2	3 394,1	3 746,8	4 457,2	5423,3
ЖІӨ-ге пайызбен	20,8	21,1	22,0	20,4	19,7
Мемлекеттік бюджеттің тапшылығы					
млрд. теңге	-215,3	-333,2	-492,7	-527,3	-568,6

	2007	2008	2009	2010	2011
ЖІӨ-ге пайызбен	-1,7	-2,1	-2,9	-2,4	-2,1
Әлеуметтік қамсыздандыру және әлеуметтік көмекке жұмсалған мемлекеттік шығыстардың ЖІӨ-дегі үлесі, пайызбен	3,9	3,9	4,5	4,2	4,1
Білім беруге жұмсалған мемлекеттік шығыстардың ЖІӨ-дегі үлесі, пайызбен	3,5	3,6	3,9	3,5	3,6
Денсаулық сақтауға жұмсалған мемлекеттік шығыстардың ЖІӨ-дегі үлесі, пайызбен	2,3	2,3	2,7	2,5	2,3
Өнеркәсіптің өнімі ²⁾ , млрд. теңге	7 856,5	10 194,7	9 121,5	12 105,5	15 929,1
Ауыл шаруашылығы өнімдерінің (қызметтерінің) жалпы шығарылымы, ағымдағы бағаларда, млрд. теңге	1 089,3	1 404,4	1 641,3	1 442,6	2 286,0
Тұтыну бағасының индексі (тиісті жылдың қаңтар-желтоқсаны өткен жылдың қаңтар-желтоқсанына), пайызбен	110,8	117,0	107,3	107,1	108,3
Халықтың саны (жыл соңына)					
мың адам	15 571,5	15 982,3	16 204,6	16 442,0	16 675,4
өткен жылға пайызбен	101,1	102,6	101,4	101,5	101,4
Халықтың табиғи өсімі, кемуі (-):					
мың адам	163,7	204,7	214,8	221,9	228,3
1000 адамға	10,57	13,06	13,35	13,59	13,79
Тұрғын үйлерді қолданылуға кіргізу					
мың шаршы метр (жалпы ауданның)	6 679	6 848	6 403	6 409	6 531
өткен жылға пайызбен	107,0	102,5	93,5	100,1	101,9
Бөлшек тауар айналымы					
млрд. теңге	2 092,8	2 442,8	2 551,4	3 197,1	3 865,8
өткен жылға пайызбен ¹⁾	110,7	103,1	97,3	117,9	111,7
Халыққа қызмет көрсетілген көлемі					
млрд. теңге	99,8	100,1	130,6	167,1	235,5

¹⁾ Салыстырмалы бағамен.

²⁾ Нақты қолданыстағы бағаларда, тиісті жылдардағы құрылымда және әдіснамада.

Халықтың саны және табиғи өсімі

мың адам

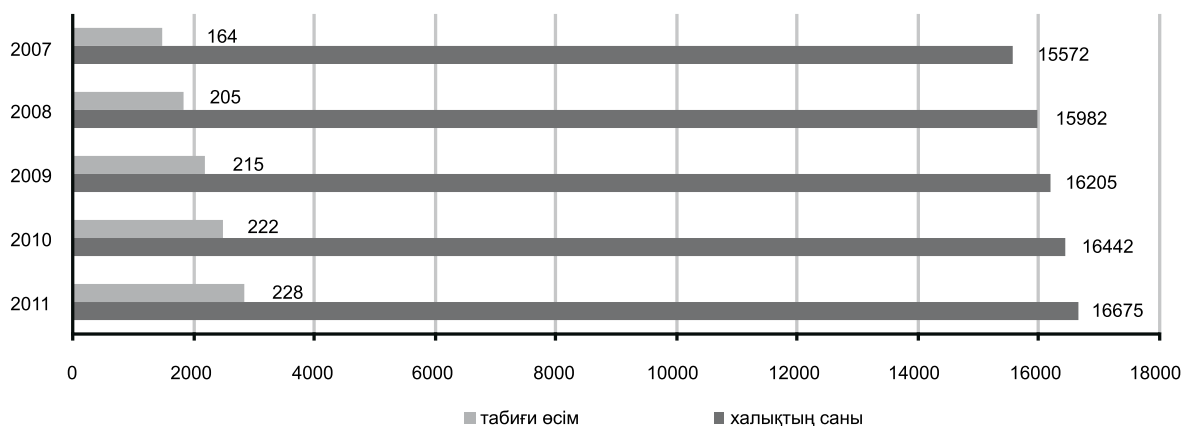

2.2 Әлеуметтік-мәдени іс-шараларға Қазақстан Республикасының бюджеттік жүйесінің шығыстары

	Мемлекеттік бюджет		соның ішінде			
			республикалық бюджет		жергілікті бюджет	
	млн.теңге	ЖІӨ-ге пайызбен	млн.теңге	ЖІӨ-ге пайызбен	млн.теңге	ЖІӨ-ге пайызбен
2007						
Әлеуметтік-мәдени іс-шараларға шығыстары - барлығы	1 379 402,0	10,8	775 116,5	6,1	752 720,6	5,9
соның ішінде:						
әлеуметтік қамсыздандыру және әлеуметтік көмек қорытындыға пайызбен	502 381,4	3,9	462 667,4	3,6	44 789,1	0,4
білім беру қорытындыға пайызбен	455 430,1	3,5	148 655,2	1,2	371 302,4	2,9
денсаулық сақтау қорытындыға пайызбен	299 380,6	2,3	100 829,5	0,8	262 851,5	2,1
мәдениет, спорт және ақпараттық кеңістік қорытындыға пайызбен	122 209,9	1,0	62 964,3	0,5	73 777,7	0,6
	8,9	-	8,1	-	9,8	-
2008						
Әлеуметтік-мәдени іс-шараларға шығыстары - барлығы	1 721 598,2	10,7	957 443,3	5,9	966 786,1	6,0
соның ішінде:						
әлеуметтік қамсыздандыру және әлеуметтік көмек қорытындыға пайызбен	622 016,7	3,9	566 193,6	3,5	61 874,4	0,4
білім беру қорытындыға пайызбен	572 403,0	3,6	188 207,9	1,2	475 656,3	3,0
денсаулық сақтау қорытындыға пайызбен	363 209,9	2,3	115 581,2	0,7	320 762,2	2,0
мәдениет, спорт және ақпараттық кеңістік қорытындыға пайызбен	163 968,6	1,0	87 460,6	0,5	108 493,2	0,7
	9,5	-	9,1	-	11,2	-
2009						
Әлеуметтік-мәдени іс-шараларға шығыстары - барлығы	2 043 736,2	12,0	1 208 373,9	7,1	1 134 293,7	6,7
соның ішінде:						
әлеуметтік қамсыздандыру және әлеуметтік көмек қорытындыға пайызбен	758 308,4	4,5	695 930,8	4,1	86 122,9	0,5
білім беру қорытындыға пайызбен	660 917,1	3,9	231 255,0	1,4	553 434,7	3,3
денсаулық сақтау қорытындыға пайызбен	450 892,6	2,7	176 799,6	1,0	386 553,4	2,3
мәдениет, спорт және ақпараттық кеңістік қорытындыға пайызбен	173 618,1	1,0	104 388,5	0,6	108 182,7	0,6
	8,5	-	8,7	-	9,5	-
2010						
Әлеуметтік-мәдени іс-шараларға шығыстары - барлығы	2 439 457,5	12,0	1 574 464,5	7,2	1 187 244,9	5,5
соның ішінде:						
әлеуметтік қамсыздандыру және әлеуметтік көмек қорытындыға пайызбен	905 272,7	4,2	835 497,5	3,8	97 380,9	0,5
білім беру қорытындыға пайызбен	755 294,8	3,5	236 392,9	1,1	629 716,6	2,9
денсаулық сақтау қорытындыға пайызбен	551 325,7	2,5	367 185,5	1,7	330 351,9	1,5
мәдениет, спорт және ақпараттық кеңістік қорытындыға пайызбен	227 564,3	1,1	135 388,6	0,6	129 795,5	0,6
	9,3	-	8,6	-	10,9	-
2011						
Әлеуметтік-мәдени іс-шараларға шығыстары - барлығы	2 948 296,6	10,7	1 847 846,1	6,7	1 371 319,8	4,9
соның ішінде:						
әлеуметтік қамсыздандыру және әлеуметтік көмек	1 133 573,6	4,1	1 044 390,9	3,8	95 497,4	0,3

	Мемлекеттік бюджет		соның ішінде			
	млн.теңге	ЖІӨ-ге пайызбен	республикалық бюджет		жергілікті бюджет	
			млн.теңге	ЖІӨ-ге пайызбен	млн.теңге	ЖІӨ-ге пайызбен
қорытындыға пайызбен	38,4	-	56,5	-	6,9	-
білім беру	986 773,4	3,6	310 709,4	1,1	774 698,8	2,8
қорытындыға пайызбен	33,5	-	16,8	-	56,5	-
денсаулық сақтау	626 310,0	2,3	376 704,0	1,4	359 016,1	1,3
қорытындыға пайызбен	21,3	-	20,4	-	26,2	-
мәдениет, спорт және ақпараттық кеңістік	201 639,6	0,7	116 041,8	0,4	142 107,5	0,5
қорытындыға пайызбен	6,8	-	6,3	-	10,4	-

2.3 Нақты түпкілікті тұтынуға шығыстар

	2007	2008	2009	2010	2011*
Нақты түпкілікті тұтынуға шығыстар, млн. теңге	7 215 844,7	8 624 674,2	10 037 359,8	12 151 301,2	14 739 372,2
өткен жылға пайызбен	111,4	104,8	100,7	109,4	111,0
соның ішінде:					
Үй шаруашылықтарының шығыстары, млн. теңге	5 641 240,9	6 871 432,2	7 912 607	9 602 032,8	11 576 000,9
өткен жылға пайызбен	110,9	106,3	100,6	110,9	111,0
Мемлекеттік басқару органдарының шығыстары, млн.теңге	1 420 406,3	1 635 550,6	1 983 589,3	2 358 768,9	2 941 965,2
өткен жылға пайызбен	114,0	102,6	101,0	102,7	111,3
соның ішінде:					
дара	681 635,5	794 674,3	1 004 501,4	1 233 332,4	1 538 036,7
өткен жылға пайызбен	115,5	101,8	102,9	104,9	113,9
ұжымдық	738 770,8	840 876,3	979 087,9	1 125 436,5	1 403 928,5
өткен жылға пайызбен	112,7	103,4	99,3	100,3	108,5
Үй шаруашылықтарына қызмет көрсететін саудасыз ұйымдардың шығыстары, млн. теңге	154 197,5	117 691,4	141 163,5	190 499,5	221 406,1
өткен жылға пайызбен	107,5	71,7	105,2	116,3	106,8

* Жедел деректер.

3. ДЕМОГРАФИЯЛЫҚ КӨРСЕТКІШТЕР

Халық санын жыл басына ағымдағы бағалау соңғы халық санағы қорытындысының негізінде есептеліп, оған сол аумақта туғандары мен келгендердің саны жыл сайын қосылып отырады да және сол аумақта өлгендері мен кеткендерінің саны шегеріледі.

Халықтың саны **қала және ауыл халқы** болып бөлінеді.

Қала халқына – қалалық мекендерде тұратын адамдар жатады. Қалалық мекендерге заң актілерімен қала (республикалық, облыстық және аудандық маңызы бар) және кент ретінде бекітілген елді мекендер жатады.

Ауыл халқына – ауылдық мекендерде тұратын адамдар жатады. Қалалық болып сыныпталмаған елді мекендер ауылдық болып саналады.

Ұлт халық санағы кезінде сұралғандардың сөзімен жазылады, балаларының ұлтын ата-анасы белгілейді.

Туу, өлім, неке және ажырасу туралы мәліметтер азаматтық хал актілерін жазу органдары толтыратын туу, өлім, некеге отыру және бұзу туралы актілердегі жыл сайынғы статистикалық деректер негізінде әзірленеді. Туғандар санына тек қана тірі туғандар енгізілген.

Өлу себептері бойынша ақпарат көзі аурулығына, жазатайым уақиғаға, өлтіруге, өзін-өзі өлтіруге және өлімге ұшырауына себеп болған басқа да сыртқы әсерлерге қатысты дәрігер (немесе фельдшер толтырған фельдшерлік анықтама) толтырған өлгені туралы дәрігерлік куәліктегі жазба болып саналады. Мұндай жазбалар өлгені туралы актілер жазбасында өлім себептерін көрсету үшін негіздеме болып саналады.

Туу және өлім жалпы коэффициенттері тірі туғандар мен күнтізбелік жылдағы өлгендер саны халықтың жылдық орта мөлшері санына сәйкес қатынасымен адамдардың 1000 жан басына шаққанда есептеледі.

Табиғи өсім туғандар мен өлгендер санының айырымына тең.

Көші-қон есебі мемлекеттік статистика органдарында статистикалық әзірleme үшін арнайы арналған келу мен кетудің статистикалық есебі талондарының негізінде жүзеге асырылады. Мекен-жай-аңықтама жұмысында және басқа мақсаттарында пайдаланатын статистикалық есебі талондарды халықты кезде, келу мен кетудің мекен-жай парағымен қоса жасайды.

3.1 Жынысы мен жасы бойынша тұрақты халықтың саны және құрамы

жыл соңына

	Мың адам				
	2007	2008	2009	2010	2011
Барлық халық	15 571,5	15 982,3	16 204,6	16 442,0	16 675,4
соның ішіндегі мына жастағылары, жасы:					
1 жасқа дейінгілер	318,2	347,4	351,9	362,6	367,8
1-4	1 087,4	1 131,5	1 211,8	1 293,9	1 366,5
5-9	1 088,9	1 141,4	1 191,3	1 238,5	1 305,8
10-14	1 235,5	1 228,6	1 169,5	1 136,3	1 115,1
15-19	1 512,7	1 552,6	1 498,8	1 430,3	1 363,8
20-24	1 532,1	1 600,4	1 630,6	1 651,0	1 635,6
25-29	1 281,9	1 336,4	1 379,6	1 419,7	1 481,7
30-34	1 166,9	1 216,7	1 231,3	1 254,9	1 267,9
35-39	1 087,7	1 136,0	1 153,1	1 160,0	1 174,1
40-44	1 053,0	1 069,7	1 061,1	1 071,3	1 083,4
45-49	1 092,9	1 101,9	1 108,0	1 089,6	1 073,9
50-54	866,3	881,5	916,4	971,3	1 009,1
55-59	688,4	690,2	713,5	728,7	754,2
60-64	353,7	409,1	478,9	545,3	581,9
65-69	474,0	403,0	341,6	292,7	286,4
70 және одан үлкен	731,9	735,9	767,2	795,9	808,2

Жалғасы

	Халықтың жалпы санына пайызбен				
	2007	2008	2009	2010	2011
Барлық халық	100,0	100,0	100,0	100,0	100,0
соның ішіндегі мына жастағылары, жасы:					
1 жасқа дейінгілер	2,0	2,2	2,2	2,2	2,2
1-4	7,0	7,1	7,5	7,9	8,2
5-9	7,1	7,1	7,4	7,5	7,8
10-14	7,9	7,7	7,2	6,9	6,7
15-19	9,7	9,7	9,2	8,7	8,2
20-24	9,8	10,0	10,1	10,1	9,8
25-29	8,2	8,4	8,5	8,6	8,9
30-34	7,5	7,6	7,6	7,6	7,6
35-39	7,0	7,1	7,1	7,1	7,0
40-44	6,8	6,7	6,5	6,5	6,5
45-49	7,0	6,9	6,8	6,6	6,4
50-54	5,6	5,5	5,7	5,9	6,1
55-59	4,4	4,3	4,4	4,5	4,5
60-64	2,3	2,6	3,0	3,3	3,5
65-69	3,0	2,5	2,1	1,8	1,7
70 және одан үлкен	4,7	4,6	4,7	4,8	4,8

Жалғасы

	Осы жаста 1000 ерлерге әйелдердің саны				
	2007	2008	2009	2010	2011
Барлық халық	1 079	1 076	1 075	1 074	1 073
соның ішіндегі мына жастағылары, жасы:					
1 жасқа дейінгілер	949	950	940	947	945
1-4	948	943	947	945	946
5-9	952	953	950	949	948
10-14	961	957	956	956	955
15-19	969	991	980	969	961
20-24	975	1 010	1 016	1 017	1 016
25-29	989	1 006	1 007	1 011	1 013
30-34	1 029	1 032	1 028	1 024	1 020
35-39	1 049	1 049	1 050	1 055	1 056
40-44	1 084	1 072	1 072	1 066	1 065
45-49	1 126	1 105	1 102	1 107	1 106
50-54	1 195	1 169	1 166	1 157	1 153
55-59	1 287	1 270	1 267	1 260	1 254
60-64	1 381	1 355	1 364	1 378	1 381
65-69	1 604	1 543	1 541	1 523	1 508
70 және одан үлкен	2 028	1 964	1 959	1 959	1 967

3.2 Қалалық және ауылдық жерде халықты жас топтары бойынша бөлу

жыл соңына, мың адам

	2007		2008		2009	
	қалалық халық	ауылдық халық	қалалық халық	ауылдық халық	қалалық халық	ауылдық халық
Барлық халық	8 265,9	7 305,6	8 649,6	7 332,7	8 806,9	7 397,7
соның ішіндегі мына жастағылары, жасы:						
1 жасқа дейінгілер	172,1	146,1	171,0	176,4	186,4	165,5
1-4	576,1	511,3	548,7	582,8	593,2	618,6
5-9	507,8	581,1	534,6	606,8	562,2	629,1
10-14	535,1	700,4	571,2	657,4	545,2	624,3
15-19	714,1	798,6	836,7	715,9	782,8	716,0
20-24	791,3	740,8	908,3	692,1	942,4	688,2

	2007		2008		2009	
	қалалық халық	ауылдық халық	қалалық халық	ауылдық халық	қалалық халық	ауылдық халық
25-29	738,1	543,8	759,9	576,5	791,5	588,1
30-34	645,1	521,8	681,3	535,4	695,2	536,1
35-39	610,8	476,9	637,3	498,7	648,3	504,8
40-44	584,9	468,1	592,8	476,9	590,5	470,6
45-49	616,4	476,5	616,8	485,1	620,1	487,9
50-54	491,4	374,9	496,9	384,6	516,4	400,0
55-59	397,5	290,9	395,6	294,6	407,6	305,9
60-64	202,1	151,6	238,7	170,4	281,1	197,8
65-69	260,4	213,6	226,0	177,0	191,2	150,4
70 және одан үлкен	422,7	309,2	433,8	302,1	452,8	314,4

	2010		2011	
	қалалық халық	ауылдық халық	қалалық халық	ауылдық халық
Барлық халық	8 961,4	7 480,6	9 114,6	7 560,8
соның ішіндегі мына жастағылары, жасы:				
1 жасқа дейінгілер				
1-4	189,7	172,9	194,4	173,4
5-9	649,3	644,6	698,2	668,3
10-14	590,5	648,0	629,2	676,6
15-19	530,9	605,4	521,0	594,1
20-24	721,9	708,4	674,7	689,1
25-29	970,1	680,9	970,2	665,4
30-34	816,6	603,1	854,4	627,3
35-39	714,5	540,4	726,5	541,4
40-44	652,2	507,8	661,3	512,8
45-49	599,7	471,6	608,3	475,1
50-54	608,7	480,9	597,9	476,0
55-59	548,0	423,3	569,8	439,3
60-64	415,3	313,4	427,8	326,4
65-69	320,1	225,2	340,5	241,4
70 және одан үлкен	164,7	128,0	163,5	123,0
	469,2	326,7	476,9	331,2

3.3 Халықтың тууы, өлім-жітімі және табиғи өсімі

	Барлығы, адам			1000 адамға		
	туылғандар	өлгендер	табиғи өсім	туылғандар	өлгендер	табиғи өсім
Барлық халық						
2007	321 963	158 297	163 666	20,79	10,22	10,57
2008	357 555	152 878	204 677	22,81	9,75	13,06
2009	357 552	142 780	214 772	22,22	8,87	13,35
2010	367 752	145 875	221 877	22,53	8,94	13,59
2011	372 544	144 213	228 331	22,50	8,71	13,79
Қалалық халық						
2007	174 343	92 385	81 958	21,27	11,27	10,00
2008	197 819	88 939	108 880	23,74	10,68	13,06
2009	189 636	82 157	107 479	21,73	9,41	12,32
2010	192 515	83 854	108 661	21,67	9,44	12,23
2011	197 138	83 134	114 004	21,81	9,20	12,61
Ауылдық халық						
2007	147 620	65 912	81 708	20,25	9,04	11,21
2008	159 736	63 939	95 797	21,75	8,71	13,04
2009	167 916	60 623	107 293	22,80	8,23	14,57
2010	175 237	62 021	113 216	23,56	8,34	15,22
2011	175 406	61 079	114 327	23,32	8,12	15,20

3.4 Мемлекетаралық көші-қоны*

адам

	2007			2008			2009		
	келушілер	кетушілер	көші-қон сальдосы	келушілер	кетушілер	көші-қон сальдосы	келушілер	кетушілер	көші-қон сальдосы
Барлығы	53 397	42 435	10 962	46 113	44 813	1 300	41 485	33 983	7 502
соның ішінде:									
ТМД елдері	42 540	39 760	2 780	31 032	42 427	-11 395	32 075	31 725	350
Әзірбайжан	121	61	60	150	51	99	215	68	147
Армения	67	9	58	83	3	80	110	10	100
Беларусь	136	805	-669	171	694	-523	137	710	-573
Қырғызстан	1 760	126	1 634	1 381	107	1 274	1 333	131	1 202
Молдова	19	15	4	50	19	31	30	29	1
Ресей	10 966	37 704	-26 738	9 478	40 685	-31 207	8 939	30 086	-21 147
Тәжікстан	154	25	129	128	27	101	163	17	146
Түрікменстан	4 090	25	4 065	2 555	40	2 515	2 088	1	2 087
Өзбекстан	24 940	451	24 489	16 738	423	16 315	18 790	350	18 440
Украина	287	539	-252	298	378	-80	270	323	-53
өзге елдер	10 857	2 675	8 182	15 081	2 386	12 695	9 410	2 258	7 152
Германия	562	1 848	-1 286	548	1 590	-1 042	386	1339	-953
Израиль	82	63	19	50	105	-55	45	117	-72
Канада	19	152	-133	28	153	-125	35	232	-197
Моңғолия	3 706	25	3 681	7 438	29	7 409	3 501	31	3 470
Түркия	304	3	301	164	5	159	217	7	210
АҚШ	40	155	-115	24	244	-220	48	247	-199
Греция	17	6	11	13	6	7	9	2	7
Латвия	4	3	1	1	-	1	7	2	5
Литва	2	2	0	5	3	2	5	10	-5
Эстония	6	3	3	2	-	2	0	0	0
Грузия	73	7	66	102	7	95	97	11	86
басқа	6 037	408	5 629	6 636	243	6 393	5 054	239	4 815
Көрсетпегендер	5	-	5	70	1	69	6	21	-15

Жалғасы

	2010			2011		
	келушілер	кетушілер	көші-қон сальдосы	келушілер	кетушілер	көші-қон сальдосы
Барлығы	41 996	26 531	15 465	38 004	32 902	5 102
соның ішінде:						
ТМД елдері	33 857	24 947	8 910	30 991	31 285	-294
Әзірбайжан	699	47	652	494	44	450
Армения	219	1	218	205	4	201
Беларусь	131	705	-574	116	791	-675
Қырғызстан	1 498	83	1 415	1 778	89	1 689
Молдова	41	22	19	27	11	16
Ресей	8 232	23 490	-15 258	6 626	29 832	-23 206
Тәжікстан	295	5	290	331	3	328
Түрікменстан	1 367	18	1 349	1 039	22	1 017
Өзбекстан	21 117	318	20 799	20 142	192	19 950
Украина	258	258	0	233	297	-64
өзге елдер	8 139	1 584	6 555	7 013	1 617	5 396
Германия	366	973	-607	306	971	-665
Израиль	43	90	-47	52	104	-52
Канада	21	145	-124	32	130	-98
Моңғолия	2 606	4	2 602	1 938	13	1 925
Түркия	285	6	279	376	12	364
АҚШ	43	173	-130	73	196	-123

	2010			2011		
	келушілер	кетушілер	көші-қон сальдосы	келушілер	кетушілер	көші-қон сальдосы
Греция	9	1	8	15	3	12
Латвия	11	2	9	5	1	4
Литва	17	0	17	12	8	4
Эстония	6	0	6	1	2	-1
Грузия	333	7	326	337	11	326
басқа	4 387	181	4 206	3 848	164	3 684
Көрсетпегендер	12	2	10	18	2	16

* Келушілер мен кетушілер статистикалық есеп талондары бойынша.

3.5 Көшіп-қонушылардың ұлттық құрамы

	келушілер	кетушілер	көші-қон сальдосы	Пайызбен	
				адам	
				келушілерге	кетушілерге
2007					
Барлығы	53 397	42 435	10 962	-	-
соның ішінде					
ТМД елдері	42 540	39 760	2 780	100,0	100,0
қазақтар	32 108	2 082	30 026	75,5	5,2
орыстар	6 304	28 657	-22 353	14,7	72,0
украиндар	556	3 289	-2 733	1,3	8,3
белорустар	118	699	-581	0,3	1,8
немістер	259	1 874	-1 615	0,6	4,7
кәрістер	448	236	212	1,1	0,6
басқа ұлттар	2 747	2 923	-176	6,5	7,4
өзге елдерге	10 857	2 675	8 182	100,0	100,0
қазақтар	9 655	187	9 468	88,9	7,0
орыстар	354	835	-481	3,3	31,2
украиндар	45	144	-99	0,4	5,4
белорустар	9	20	-11	0,1	0,7
немістер	258	1 117	-859	2,4	41,8
кәрістер	15	18	-3	0,1	0,7
басқа ұлттар	521	354	167	4,8	13,2
2008					
Барлығы	46 113	44 813	1300	-	-
соның ішінде					
ТМД елдері	31 032	42 427	-11 395	100,0	100,0
қазақтар	20 943	1 691	19 252	67,5	4,0
орыстар	6 025	30 748	-24 723	19,4	72,5
украиндар	597	3 532	-2 935	1,9	8,3
белорустар	108	706	-598	0,4	1,7
немістер	253	2 249	-1 996	0,8	5,3
кәрістер	414	185	229	1,3	0,4
басқа ұлттар	2 692	3 316	-624	8,7	7,8
өзге елдерге	15 081	2 386	12 695	100,0	100,0
қазақтар	13 863	161	13 702	91,9	6,7
орыстар	237	856	-619	1,6	35,9
украиндар	44	144	-100	0,3	6,0
белорустар	4	37	-33	0,1	1,6
немістер	272	896	-624	1,8	37,6
кәрістер	21	20	1	0,1	0,8
басқа ұлттар	640	272	368	4,2	11,4

	келушілер	кетушілер	көші-қон сальдосы	Пайызбен	
				келушілерге	кетушілерге
2009					
Барлығы	41 485	33 983	7 502	-	-
соның ішінде					
ТМД елдері	32 075	31 725	350	100,0	100,0
қазақтар	21 806	1 476	20 330	68,0	4,7
орыстар	5 800	22 579	-16 779	18,1	71,2
украиндар	600	2 573	-1 973	1,9	8,1
белорустар	112	546	-434	0,3	1,7
немістер	234	1 455	-1 221	0,7	4,6
кәрістер	475	201	274	1,5	0,6
басқа ұлттар	3 048	2 895	153	9,5	9,1
өзге елдерге	9 410	2 258	7 152	100,0	100,0
қазақтар	8 324	231	8 093	88,5	10,2
орыстар	213	872	-659	2,3	38,6
украиндар	14	142	-128	0,1	6,3
белорустар	4	20	-16	0,0	0,9
немістер	201	675	-474	2,1	29,9
кәрістер	24	39	-15	0,3	1,7
басқа ұлттар	630	279	351	6,7	12,4
2010					
Барлығы	41 996	26 531	15 465	-	-
соның ішінде					
ТМД елдері	33 857	24 947	8 910	100,0	100,0
қазақтар	22 853	1 187	21 666	67,5	4,8
орыстар	5 459	18 104	-12 645	16,1	72,6
украиндар	489	1 841	-1 352	1,5	7,4
белорустар	97	411	-314	0,3	1,6
немістер	218	1 043	-825	0,6	4,2
кәрістер	615	139	476	1,8	0,5
басқа ұлттар	4 126	2 222	1 904	12,2	8,9
өзге елдерге	8 139	1 584	6 555	100,0	100,0
қазақтар	6 726	118	6 608	82,6	7,4
орыстар	196	633	-437	2,4	40
украиндар	15	73	-58	0,2	4,6
белорустар	6	29	-23	0,1	1,8
немістер	187	473	-286	2,3	29,9
кәрістер	49	14	35	0,6	0,9
басқа ұлттар	960	244	716	11,8	15,4
2011					
Барлығы	38 004	32 902	5 102	-	-
соның ішінде					
ТМД елдері	30 991	31 285	-294	100,0	100,0
қазақтар	21 309	1 314	19 995	68,7	4,2
орыстар	4 482	23 011	-18 529	14,5	73,6
украиндар	416	2 487	-2 071	1,3	7,9
белорустар	99	586	-487	0,3	1,9
немістер	150	1 325	-1 175	0,5	4,2
кәрістер	625	119	506	2,0	0,4
басқа ұлттар	3 910	2 443	1 467	12,6	7,8
өзге елдерге	7 013	1 617	5 396	100,0	100,0
қазақтар	5 411	164	5 247	77,1	10,1
орыстар	159	642	-483	2,3	39,7
украиндар	28	110	-82	0,4	6,8
белорустар	2	11	-9	0,0	0,7
немістер	174	464	-290	2,5	28,7
кәрістер	63	19	44	0,9	1,2
басқа ұлттар	1 176	207	969	16,8	12,8

4. ЖҰМЫСПЕН ҚАМТУ

Еңбек нарығы бойынша ақпаратты алу үшін негіз – 2001 жылдан бастап тоқсан сайынғы негізде жүргізілген халықтың жұмыстылығын іріктеп зерттеудің деректері болып табылады. Зерттеуде республиканың барлық өңірлері қамтылады. Зерттеудің байқау бірлігі – үй шаруашылықтары және 15 жастағы және одан да үлкен жастағы адамдар болып табылады. 2002 жылдан бастап жеке мамандығы мен лауазымы және экономикалық қызмет түрлері бойынша деректерді қалыптастыруға мүмкіндік беретін жалақының статистикасы бойынша іріктеп зерттеулер жүргізіледі.

Экономикалық тұрғыдан белсенді халық (жұмыс күші) – тауарлар мен қызметтер өндіру үшін жұмыс күшінің ұсыныстарын қамтамасыз ететін халықтың экономикалық белсенділігін өлшеу үшін белгіленген жастағы халықтың бөлігі. Экономикалық тұрғыдан белсенді халық санына экономикалық қызметтің барлық түрлерінде жұмыс істейтін адамдардың және жұмыссыздардың саны кіреді.

Экономикалық тұрғыдан енжар халық – қарастырылып отырған кезең ішінде жұмыспен қамтылғандар (жұмыс істейтіндер) немесе жұмыссыздар деп саналмайтын, халықтың экономикалық белсенділігін өлшеу үшін белгіленген жастағы адамдар.

Жұмыспен қамтылған (жұмыс істейтін) халық – жұмыстағы жағдайға байланысты жалданатын немесе өз бетінше жұмыспен қамтылған қызметкерлерге жатқызылған тиісті жастағы барлық адамдар.

Жалдамалы (ақы төленетін) қызметкерлер – еңбекақы, сыйлықақы, үстемеақы және т.с.с. немесе заттай тұлғада ақы төлеу (сыйақы) қарастырылған жалдану шарты бойынша жұмыс істейтін адамдар.

Өз бетінше жұмыспен қамтылу – бұл сыйақы мөлшері тікелей тауарлар мен қызметтерді өндіруден (өткізуден) (бұл жерде меншікті тұтыну табыс бөлшегі ретінде қаралады) түскен табысқа байланысты жұмыспен қамтылу.

Айналысатын жұмыстағы орны (жұмыспен қамтылу статусы) жөніндегі Халықаралық сыныптамаға сәйкес өз бетінше жұмыспен қамтылған қызметкерлердің келесі топтары анықталған: жұмыс берушілер, өз бетінше жұмыс істейтін қызметкерлер, отбасының ақы төленбейтін қызметкерлері, өндірістік кооператив мүшелері.

Халықтың экономикалық белсенділігін өлшеу үшін белгіленген жастағы, қаралған кезеңде жұмыссыз болған (табысты жұмысы болмаған); оны іздеумен белсенді айналысқан; уақыттың белгілі бір кезеңі ішінде жұмысқа кірісуге дайын болған деген үш негізгі критерийге бір уақытта жауап берген адамдар **жұмыссыздарға** жатады.

Жұмыссыздық деңгейі – экономикалық тұрғыдан белсенді халық санындағы жұмыссыздар санының пайызбен есептелген үлесі.

Қоғамдық жұмыстарға қатысқан жұмыссыз азаматтардың саны – жұмыспен қамту мәселесі жөніндегі уәкілетті органдармен кәсіпорын мен ұйымдардың төленетін қоғамдық жұмыстарына жіберілген азаматтардың саны.

Жұмыспен қамту мәселесі жөніндегі уәкілетті органдармен қайта даярлау курстарына жіберілген жұмыссыз азаматтардың саны – кадрларды қайта даярлау және оқытуды жүзеге асыратын оқу орындары немесе кәсіпорынға жұмыспен қамту мәселесі жөніндегі уәкілетті органмен жолдама берілген жұмыссыздар.

Қайта даярлау мен кәсіптік оқуды аяқтаған азаматтардың ішінен жұмысқа орналастырылған жұмыссыз азаматтар саны – кәсіптік үйрету және жұмысқа орналастыруға жұмыспен қамтудың уәкілетті органымен жіберу жұмысқа қабылдау туралы жұмыс берушінің растаумен берілген жұмыссыздары.

4.1 Еңбек нарығының негізгі индикаторлары

бір жылда, орташа

	15 және одан жоғары жастағы халық				
	2007	2008	2009	2010	2011
Экономикалық тұрғыдан белсенді халық, мың адам	8 228,3	8 415,0	8 457,9	8 610,7	8 774,6
Халықтың экономикалық белсенділік деңгейі, пайызбен	70,4	71,1	70,7	71,2	71,6
Жұмыспен қамтылған халық, мың адам	7 631,1	7 857,2	7 903,4	8 114,2	8 301,6
Жұмыспен қамту деңгейі, пайызбен	92,7	93,4	93,4	94,2	94,6
Жалдамалы қызметкерлер, мың адам	4 973,5	5 199,4	5 238,8	5 409,4	5 581,4
Жұмыспен қамтылған халық санындағы жалдамалы қызметкерлердің үлесі, пайызбен	65,2	66,2	66,3	66,7	67,2
Өз бетінше жұмыспен қамтылғандар, мың адам	2 657,6	2 657,8	2 664,6	2 704,8	2 720,2
Жұмыспен қамтылған халық санындағы өз бетінше жұмыспен қамтылғандардың үлесі, пайызбен	34,8	33,8	33,7	33,3	32,8
Жұмыссыз халық, мың адам	597,2	557,8	554,5	496,5	473,0
Жұмыссыздық деңгейі, пайызбен	7,3	6,6	6,6	5,8	5,4
Жастардың жұмыссыздық деңгейі (15-24 жаста), пайызбен	9,4	7,4	6,7	5,2	4,6
Ұзақ мерзімді жұмыссыздық деңгейі, пайызбен	3,3	2,8	2,5	2,2	2,1
Экономикалық тұрғыдан белсенді емес халық, мың адам	3 463,2	3 416,2	3 500,3	3 487,7	3 477,3
Экономикалық белсенділіксіздің (енжардың) деңгейі, пайызбен	29,6	28,9	29,3	28,8	28,4

Еңбек нарығының негізгі индикаторлары

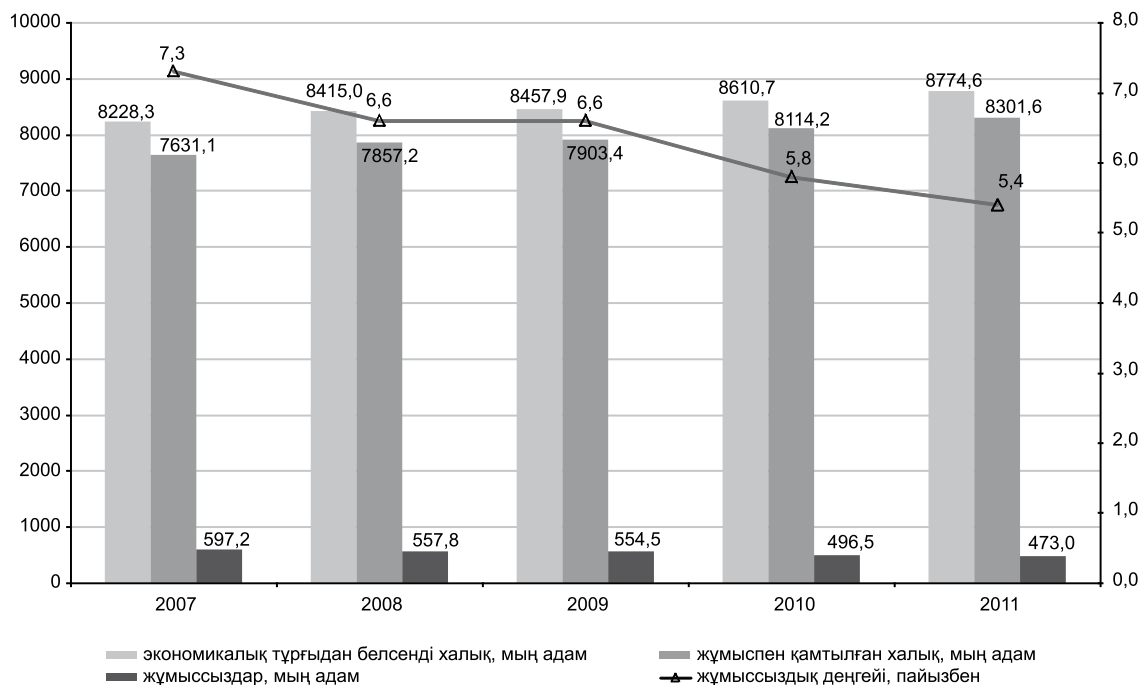

4.2 Жұмыспен қамту мәртебесі және экономикалық қызмет түрлері бойынша жұмыспен қамтылған халықты бөлу

	Жұмыспен қамтылған халық-барлығы, мың адам	соның ішінде			
		жалдамалы қызметкерлер		өз бетінше жұмыспен қамтылғандар	
		мың адам	жұмыспен қамтылғандарға пайызбен	мың адам	жұмыспен қамтылғандарға пайызбен
2007					
Барлығы	7 631,1	4 973,5	65,2	2 657,6	34,8
Ауыл, аңшылық және орман шаруашылығы	2 349,2	645,8	27,5	1 703,3	72,5
Балық аулау, балық өсіру	906,6	877,9	96,8	28,7	3,2
Өнеркәсіп	195,8	195,8	100,0	-	-
кен өндіру өнеркәсібі	530,7	502,0	94,6	28,7	5,4
өңдеу өнеркәсібі	130,4	130,4	100,0	-	-
электр энергиясын, газ бен суды өндіру және бөлу	49,7	49,7	100,0	-	-
Құрылыс	518,1	429,0	82,8	89,1	17,2
Сауда; автомобильдерді, тұрмыстық бұйымдарды және жеке пайдаланатын заттарды жөндеу	1 065,9	500,9	47,0	565,0	53,0
Қонақ үйлер мен мейрамханалар	449,2	336,7	75,0	112,4	25,0
Көлік және байланыс	100,6	82,8	82,3	17,8	17,7
Қаржы қызметі	108,1	90,4	83,6	17,7	16,4
Жылжымайтын мүліктермен операциялар, жалдау және тұтынушыларға қызмет көрсету	91,0	91,0	100,0	-	-
Мемлекеттік басқару	110,6	96,0	86,8	14,6	13,2
Білім беру	143,1	133,4	93,2	9,7	6,8
Денсаулық сақтау және әлеуметтік қызмет көрсету	163,9	146,1	89,1	17,8	10,9
Коммуналдық, әлеуметтік және дербес қызмет көрсету	342,2	342,2	100,0	-	-
Үй шаруашылығын жүргізу бойынша қызмет көрсету	736,6	731,5	99,3	5,1	0,7
Аумақтан тыс ұйымдардың қызметі	332,6	324,9	97,7	7,7	2,3
2008					
Барлығы	7 857,2	5 199,4	66,2	2 657,8	33,8
Ауыл, аңшылық және орман шаруашылығы	2 336,2	676,0	28,9	1 660,3	71,1
Балық аулау, балық өсіру	919,1	887,8	96,6	31,3	3,4
Өнеркәсіп	196,8	196,8	100,0	-	-
кен өндіру өнеркәсібі	539,9	508,7	94,2	31,3	5,8
өңдеу өнеркәсібі	131,9	131,9	100,0	-	-
электр энергиясын, газ бен суды өндіру және бөлу	50,5	50,5	100,0	-	-
Құрылыс	549,0	451,9	82,3	97,2	17,7
Сауда; автомобильдерді, тұрмыстық бұйымдарды және жеке пайдаланатын заттарды жөндеу	1 145,2	564,9	49,3	580,4	50,7
Қонақ үйлер мен мейрамханалар	478,5	356,8	74,6	121,7	25,4
Көлік және байланыс	103,7	87,2	84,1	16,5	15,9
Қаржы қызметі	115,6	95,8	82,9	19,8	17,1
Жылжымайтын мүліктермен операциялар, жалдау және тұтынушыларға қызмет көрсету	99,6	99,6	100,0	-	-
Мемлекеттік басқару	114,0	97,7	85,7	16,3	14,3
Білім беру	152,8	139,2	91,1	13,5	8,8
Денсаулық сақтау және әлеуметтік қызмет көрсету	172,7	152,6	88,4	20,1	11,6
Коммуналдық, әлеуметтік және дербес қызмет көрсету	351,0	351,0	100,0	-	-
Үй шаруашылығын жүргізу бойынша қызмет көрсету	758,2	753,2	99,3	5,0	0,7
Аумақтан тыс ұйымдардың қызметі	343,9	337,1	98,0	6,8	2,0
2009					
Барлығы	7 903,4	5 238,8	66,3	2 664,6	33,7
Ауыл, аңшылық және орман шаруашылығы	2 293,3	644,2	28,1	1 649,1	71,9
Балық аулау, балық өсіру	921,9	886,0	96,1	35,9	3,9
Өнеркәсіп	195,5	195,5	100,0	-	-

	Жұмыспен қамтылған халық-барлығы, мың адам	соның ішінде			
		жалдамалы қызметкерлер		өз бетінше жұмыспен қамтылғандар	
		мың адам	жұмыспен қамтылғандарға пайызбен	мың адам	жұмыспен қамтылғандарға пайызбен
кен өндіру өнеркәсібі	543,1	507,2	93,4	35,9	6,6
өңдеу өнеркәсібі	131,3	131,3	100,0	-	-
электр энергиясын, газ бен суды өндіру және бөлу	51,9	51,9	100,0	-	-
Құрылыс	551,3	448,2	81,3	103,1	18,7
Сауда; автомобильдерді, тұрмыстық бұйымдарды және жеке пайдаланатын заттарды жөндеу	1 165,8	577,6	49,5	588,2	50,5
Қонақ үйлер мен мейрамханалар	476,3	361,8	76,0	114,5	24,0
Көлік және байланыс	102,2	85,9	84,1	16,3	15,9
Қаржы қызметі	114,7	98,1	85,5	16,6	14,5
Жылжымайтын мүліктермен операциялар, жалдау және тұтынушыларға қызмет көрсету	100,1	100,1	100,0	-	-
Мемлекеттік басқару	117,0	99,2	84,8	17,9	15,3
Білім беру	159,4	144,1	90,4	15,4	9,7
Денсаулық сақтау және әлеуметтік қызмет көрсету	177,8	157,6	88,6	20,1	11,3
Коммуналдық, әлеуметтік және дербес қызмет көрсету	371,5	371,5	100,0	-	-
Үй шаруашылығын жүргізу бойынша қызмет көрсету	773,6	767,3	99,2	6,4	0,8
Аумақтан тыс ұйымдардың қызметі	347,9	340,1	97,8	7,8	2,2
2010					
Барлығы	8 114,2	5 409,4	66,7	2 704,8	33,3
Ауыл, орман және балық шаруашылығы	2 294,9	618,1	26,9	1 676,8	73,1
Өнеркәсіп	948,8	914,5	96,4	34,3	3,6
кен өндіру өнеркәсібі және карьерлерді қазу	193,7	193,7	100,0	-	-
өңдеу өнеркәсібі	565,6	531,3	93,9	34,3	6,1
электрмен жабдықтау, газ, бу беру және ауа баптау	132,1	132,1	100,0	-	-
сүмен жабдықтау; кәріз жүйесі, қалдықтардың жиналуын және таратылуын бақылау	57,4	57,4	100,0	-	-
Құрылыс	569,8	458,9	80,5	110,9	19,5
Көтерме және бөлшек сауда; автомобильдерді және мотоциклдерді жөндеу	1 224,2	627,2	51,2	597,0	48,8
Көлік және қоймалау	511,8	381,5	74,5	130,4	25,5
Тұру және тамақтану бойынша қызметтер	105,1	82,3	78,3	22,8	21,7
Ақпарат және байланыс	109,3	103,4	94,7	5,8	5,3
Қаржы және сақтандыру қызметі	104,7	104,7	100,0	-	-
Жылжымайтын мүлікпен жасалатын операциялар	139,0	111,9	80,5	27,1	19,5
Кәсіби, ғылыми және техникалық қызмет	149,3	144,4	96,8	4,8	3,2
Өкімшілік және қосалқы қызмет көрсету саласындағы қызмет	167,4	161,7	96,6	5,7	3,4
Мемлекеттік басқару және қорғаныс; міндетті әлеуметтік қамтамасыз ету	376,5	376,5	100,0	-	-
Білім беру	816,2	803,3	98,4	13,0	1,6
Денсаулық сақтау және әлеуметтік қызметтер	370,2	360,0	97,2	10,2	2,8
Өнер, ойын-сауық және демалыс	90,1	81,2	90,1	8,9	9,9
Өзге де қызметтер түрлерін ұсыну	114,2	70,2	61,5	44,0	38,5
Үй қызметшісін жалдайтын және өзі тұтыну үшін тауарлар мен қызметтер өндіретін үй шаруашылықтары қызметі	22,5	9,6	42,6	12,9	57,4
Аумақтан тыс ұйымдардың және органдардың қызметі	0,1	0,1	100,0	-	-
2011					
Барлығы	8 301,6	5 581,4	67,2	2 720,2	32,8
Ауыл, орман және балық шаруашылығы	2 196,1	604,8	27,5	1 591,3	72,5
Өнеркәсіп	960,3	920,3	95,8	40,0	4,2
кен өндіру өнеркәсібі және карьерлерді қазу	206,8	206,8	100,0	-	-
өңдеу өнеркәсібі	542,2	502,1	92,6	40,0	7,4

	Жұмыспен қамтылған халық-барлығы, мың адам	соның ішінде			
		жалдамалы қызметкерлер		өз бетінше жұмыспен қамтылғандар	
		мың адам	жұмыспен қамтылғандарға пайызбен	мың адам	жұмыспен қамтылғандарға пайызбен
электрмен жабдықтау, газ, бу беру және ауа баптау сумен жабдықтау; кәріз жүйесі, қалдықтардың жиналуын және таратылуын бақылау	146,7	146,7	100,0	-	-
Құрылыс	64,6	64,6	100,0	-	-
Көтерме және бөлшек сауда; автомобильдерді және мотоциклдерді жөндеу	614,0	473,8	77,2	140,3	22,9
Көлік және қоймалау	1 233,7	630,2	51,1	603,5	48,9
Тұру және тамақтану бойынша қызметтер	546,3	397,8	72,8	148,5	27,2
Ақпарат және байланыс	122,5	91,4	74,6	31,1	25,4
Қаржы және сақтандыру қызметі	125,7	119,3	94,8	6,4	5,1
Жылжымайтын мүлікпен жасалатын операциялар	119,2	117,3	98,4	1,9	1,6
Кәсіби, ғылыми және техникалық қызмет	135,6	108,1	79,7	27,5	20,3
Әкімшілік және қосалқы қызмет көрсету саласындағы қызмет	179,4	171,6	95,7	7,7	4,3
Мемлекеттік басқару және қорғаныс; міндетті әлеуметтік қамтамасыз ету	170,4	166,3	97,6	4,1	2,4
Білім беру	391,9	391,9	100,0	-	-
Денсаулық сақтау және әлеуметтік қызметтер	851,5	831,6	97,7	19,8	2,3
Өнер, ойын-сауық және демалыс	392,4	378,1	96,4	14,3	3,6
Өзге де қызметтер түрлерін ұсыну	96,6	84,5	87,5	12,1	12,5
Үй қызметшісін жалдайтын және өзі тұтыну үшін тауарлар мен қызметтер өндіретін үй шаруашылықтары қызметі	142,0	84,2	59,3	57,8	40,7
Аумақтан тыс ұйымдардың және органдардың қызметі	23,9	10,1	42,3	13,8	57,7
	0,1	0,1	100,0	-	-

4.3 Жұмыссыз және жұмысқа тұрғандар ретінде тіркелген азаматтардың саны¹⁾

	мың адам				
	2007	2008	2009	2010	2011 ²⁾
Жұмыс сұрап келген азаматтар саны, жыл басынан оның ішінде жұмысқа тұрғандар	236,3	248,0	582,6	434,3	322,5
Жұмыспен қамтамасыз ету органдарында жұмыссыз ретінде тіркелген азаматтардың саны, жыл соңына	211,2	216,6	475,4	381,7	235,0
Экономикалық тұрғыдан белсенді халық санындағы жұмыссыз тіркелгендердің үлесі, пайызбен	54,7	48,4	53,4	35,4	36,6
Қоғамдық жұмыстарға қатысқан жұмыссыз азаматтардың саны	0,7	0,6	0,6	0,4	0,4
Жұмыспен қамту мәселесі жөніндегі уәкілетті органдармен қайта даярлау курстарына жіберілген жұмыссыз азаматтардың саны	110,5	100,7	109,3	99,6	103,0
Қайта даярлаудан және кәсіби оқытудан өткендер санынан жұмысқа тұрған жұмыссыз азаматтар саны	28,3	26,9	65,0	58,1	24,2
	24,5	22,4	45,7	32,7	18,5

¹⁾ Қазақстан Республикасы Еңбек және халықты әлеуметтік қорғау министрлігінің деректері бойынша.

²⁾ «Жұмыспен қамту бағдарламасы - 2020» қатысатындар құрамына енгізілген тұлғалардың есебінсіз.

5. ҮЙ ШАРУАШЫЛЫҚТАРЫНЫҢ СИПАТТАМАСЫ. ТАБЫСТАР, ШЫҒЫСТАР ЖӘНЕ ХАЛЫҚТЫҢ ТҰТЫНУЫ

Үй шаруашылығы – бір немесе одан да көп жеке адамдардан құралған, бірге тұратын, өз табыстары мен мүлкін толықтай немесе ішінара біріктіретін және тауарлар мен көрсетілетін қызметтерді бірлесіп тұтынатын экономикалық субъект.

Үй шаруашылығының орташа мөлшері зерттелетін үй шаруашылығы мүшелерінің санын үй шаруашылықтарының санына бөлу арқылы анықталады.

Үй шаруашылықтарының ақшалай табыстары үй шаруашылықтары мүшелерінің жалақы, кәсіпкерлік қызметтен түскен табыстар, әлеуметтік төлемақылар (зейнетақы, стипендия, жәрдемақы және басқа төлемақылар), пайыздар, дивидендтер және меншіктен түскен басқа табыстар, өзге де ақшалай түсімдер ретінде алынған ақшалай қаражаттардың сомасы.

Бір қызметкердің орташа айлық атаулы жалақысы есептелген жалақы қорының сомасын қызметкерлердің нақты санына және есепті кезеңдегі айлар санына бөлу жолымен анықталады.

Нақты жалақының индексі – атаулы жалақының базистік кезеңмен салыстырғандағы есепті кезеңдегі өзгерісін ескере отырып өзгеруін сипаттайтын салыстырмалы көрсеткіш. Атаулы жалақының сатып алу қабілетін сипаттайды.

Атаулы жалақының индексі тауарлар мен қызметтердің тұтыну бағаларының индексіне бөлу жолымен анықталады. Екі индексте бір уақыттық кезеңге жатады.

Тұтынуға пайдаланылған халықтың табыстары 2001 жылдан бастап үй шаруашылықтарын іріктеп зерттеу бағдарламасы шегінде халықтың әл-ауқатының деңгейін бағалау, кедейлік пен теңсіздік көрсеткіштерін есептеу үшін негізгі критерий ретінде есептеледі. Тұтынуға пайдаланылған (өндірістік қызметке салынған күрделі қаржы жұмсалымы мен қорлануы қосылмаған) ақшалай табыстардың сомасы, меншікті өндіріс өнімін тұтыну құны және заттай түрдегі трансферттер болып саналады. Тұтынуға пайдаланған табыстар халықтың шығыстары негізінде есептеледі.

Халықтың орташа жан басына шаққандағы табыстары табыстардың жалпы сомасының халықтың санына бөлумен есептеледі.

Нақты көріністегі табыстың көрсеткіштерін есептеу тұтыну бағасы индексінің көмегімен жүзеге асырылады.

Халықтың табыстарына жалдану және өз бетінше жұмыспен қамтылудан түскен табыстар, әлеуметтік трансферттер және өзге де ақшалай мен заттай түрдегі түсімдерден түскен табыстар кіреді.

Жалдамалы жұмыспен қамтылудан түскен табыс – жалақы; жалақыға үстемеақы; ақшалай және заттай түрдегі көтермелеу төлемдерінің барлық түрлері; қаламақы; сыйақылар; төлемақылар; пайдадан түскен, науқастық қағаз бойынша, жұмыстан шығардағы жәрдемақы; жұмыс берушілерден алынатын медициналық шығыстар үшін өтемақы.

Өз бетінше жұмыспен қамтылудан түскен табыс – ақшалай немесе заттай түрдегі кәсіпкерлік қызметтен түскен пайда, жеке шаруашылықта өсірілген ауыл шаруашылығы (өсімдік шаруашылығы және мал шаруашылығы) өнімдерін сатудан түскен табыс.

Әлеуметтік трансферттер – зейнетақы, атаулы әлеуметтік және тұрғын үйлік көмек, жәрдемақы және шәкіртақылар.

Өзге де ақшалай түсімдер – меншіктен түскен кіріс, туысқандар мен таныстардан түскен материалдық көмек, алименттер және өзге де кірістер.

Меншіктен түскен тыбыс – акциялар және басқа да бағалы қағаздар бойынша дивидендтер мен ұтыстар; борыш түрінде ұсынылған соманы пайдаланғаны үшін салымдар бойынша пайыздар; салымдар бойынша ұтыстар; тұрғын үйді, көлік құралдарын, техникаларды, жер учаскелерін жалға беруден түскен ақшалай табыстар, сондай-ақ ақшаға шағылып, заттай түрде түскен рантие табысы.

Туысқандары мен таныстарына берген материалдық көмек – туысқандар мен таныстардан өтеусіз алынған ақшалай сомалар, сондай-ақ ақшалай көріністегі заттай түсімдер.

Алименттер – көмелетке толмаған баланы асырау, ата-ананы күту үшін; неке бұзылған кезде жұбайына көмек ретінде берілетін сома.

Үй шаруашылықтарының ақшалай табысының сатып алу қабілеттілігі – зерттелетін үй шаруашылықтарының орташа жан басына шаққандағы сомаға сатып алудың орташа бағалары бойынша сатып алуға мүмкін болатын тауарлар саны (әрқайсысы бөлек). Сатып алу қабілеттілігі табыстардың ең төменгі күнкөріс шамасының арасалмағында көрсетілу мүмкін.

Халықтың ақшалай шығыстарына халықтың тұтыну шығыстары, сондай-ақ тұтынумен байланыстырмаған басқа шығыстар.

Тұтыну шығыстары – халықтың тұтыну тауарлары мен қызметін сатып алуға бағытталған ақшалай шығыстарының бөлігі. Мұнда тамақ өнімдерін сатып алу, үйден тыс жерлерде тамақтануға жұмсалған шығыстар, алкогольдік ішімдіктер, темекі өнімдерін, азық-түлік емес тауарлар мен ақылы қызметтер сатып алу жатады.

Басқа шығыстар – туыстар мен таныстарға материалдық көмек, алименттер, салықтар, төлемдер және басқа да төлемақылар, кредит пен қарызды өтеу кіреді.

Тұтыну шығыстарының құрылымы пайдалану түрлері бойынша осы шығыстардың деңгейі мен құрамы анықтайды, яғни тамақ өнімдерін сатып алуға, үйден тыс тамақтану, алкогольді ішімдіктер, темекі өнімдерін, азық-түлік емес тауарлар мен ақылы қызметтерді сатып алуға жұмсалған үй шаруашылығы шығындарының үлесін сипаттайды.

Орташа жан басына шаққандағы тамақ өнімдерін тұтыну – уақыттың қарастырылып отырған кезең ішінде үй шаруашылығының бір мүшесімен орташа тұтынған тамақ өнімдерінің (әрбір өнімнің түрі бойынша бөлек) саны. Ол азық-түлік тауарларының жекелеген түрлерін тұтынудың көлемін үй шаруашылығының бар мүшелерінің санына бөлу жолымен есептеледі. Ірілендірілген топтар бойынша тұтыну құрамдастарды бастапқы өнімге қайта есептеу есебімен анықталады.

Үйдегі өндіріс – есепті кезеңде үй шаруашылықтарының өндірістік қызметінің нәтижесі болатын, меншікті тұтынуға, сондай-ақ сатуға арналған тауарлар, өнімдер мен қызметтердің құны..

5.1 Үй шаруашылықтарының орташа мөлшері

үй шаруашылықтарының іріктеп зерттеу материалдары бойынша, адам

	2007	2008	2009	2010	2011
Барлық үй шаруашылықтар	3,4	3,3	3,4	3,4	3,5
оның ішінде орналасқан:					
қалалық жерде	2,9	2,9	3,0	3,0	3,1
ауылдық жерде	3,9	3,9	4,0	4,0	4,1

5.2 Үй шаруашылықтарын құрамы және бар балалар санына бөлу

пайызбен

	2007			2008			2009		
	барлығы	соның ішінде		барлығы	соның ішінде		барлығы	соның ішінде	
		қалада	ауылда		қалада	ауылда		қалада	ауылда
Үй шаруашылықтар – барлығы	100	100	100	100	100	100	100	100	100
соның ішінде тұратын:									
1 адамнан	13	17	7	13	18	7	12	16	6
2 адамнан	21	26	16	21	26	15	21	26	15
3 адамнан	23	25	19	23	25	20	23	25	20
4 адамнан	21	20	24	21	19	23	21	19	23
5 және одан да көп адамнан	22	12	34	22	12	35	23	14	36
Балалары бар үй шаруашылықтар:²⁾									
1 бала ³⁾	50	61	40	50	60	41	49	58	41
2 балалар ³⁾	32	29	34	32	30	33	32	31	33
3 балалар ³⁾	12	8	17	12	7	17	13	8	17
4 және одан көп балалар ³⁾	6	2	9	6	3	9	6	3	9

	2010 ¹⁾			2011 ¹⁾		
	барлығы	соның ішінде		барлығы	соның ішінде	
		қалада	ауылда		қалада	ауылда
Үй шаруашылықтар – барлығы	100	100	100	100	100	100
соның ішінде тұратын:						
1 адамнан	11	15	6	10	12	5
2 адамнан	22	26	17	20	24	15
3 адамнан	23	25	20	23	25	19
4 адамнан	21	20	22	22	23	22
5 және одан да көп адамнан	23	14	35	25	16	39
Балалар бар үй шаруашылықтар: ²⁾						
1 бала ³⁾	48	57	40	46	52	37
2 бала ³⁾	33	32	33	34	34	34
3 бала ³⁾	13	8	17	13	10	17
4 және одан көп балалар ³⁾	6	3	10	7	4	12

¹⁾ Статистикалық деректер бас жиынтық үшін келтіріледі.

²⁾ 2001 жылдан бастап «балалар» категориясына жасының цензі – 18 жасқа дейін.

³⁾ Балалары бар үй шаруашылықтарының санына.

5.3 Өңірлер бойынша халықтың атаулы ақшалай табыстарын бағалау

	Халықтың атаулы ақшалай табыстарын бағалау									
	бір айда жан басына шаққанда, теңге					өткен жылға пайызбен				
	2007	2008	2009	2010	2011*	2007	2008	2009	2010	2011*
Қазақстан Республикасы	25 226	32 984	34 282	38 779	45 435	131,7	130,8	103,9	113,1	117,2
Ақмола	20 053	26 292	28 435	31 562	39 864	134,2	131,1	108,2	111,0	126,3
Ақтөбе	24 702	35 010	33 710	38 761	45 196	127,7	141,7	96,3	115,0	116,6
Алматы	16 838	22 877	22 588	27 273	34 974	134,3	135,9	98,7	120,7	128,2
Атырау	50 363	77 043	81 146	89 262	106 086	133,3	153,0	105,3	110,0	118,8
Батыс Қазақстан	23 816	35 513	38 718	45 422	48 739	133,3	149,1	109,0	117,3	107,3
Жамбыл	16 669	20 796	23 589	28 868	31 227	140,3	124,8	113,4	122,4	108,2
Қарағанды	24 164	36 018	37 480	42 068	49 470	129,0	149,1	104,1	112,2	117,6
Қостанай	21 860	26 319	26 933	31 409	38 558	132,0	120,4	102,3	116,6	122,8
Қызылорда	18 889	29 052	31 168	36 183	41 955	129,4	153,8	107,3	116,1	116,0
Маңғыстау	43 914	62 194	55 851	63 059	73 202	114,6	141,6	89,8	112,9	116,1
Оңтүстік Қазақстан	14 308	20 320	21 238	24 196	28 119	132,6	142,0	104,5	113,9	116,2
Павлодар	23 455	34 867	35 479	39 277	46 837	130,5	148,7	101,8	110,7	119,2
Солтүстік Қазақстан	19 033	24 178	27 413	32 161	40 075	127,4	127,0	113,4	117,3	124,6
Шығыс Қазақстан	22 073	27 877	30 084	34 133	40 484	132,5	126,3	107,9	113,5	118,6
Астана қ.	48 669	61 090	66 737	69 736	78 962	127,6	125,5	109,2	104,5	113,2
Алматы қ.	51 703	69 881	71 012	70 543	81 022	135,4	135,2	101,6	99,3	114,9

*Алдын ала деректер.

Халықтың атаулы ақшалай табыстарының серпіні

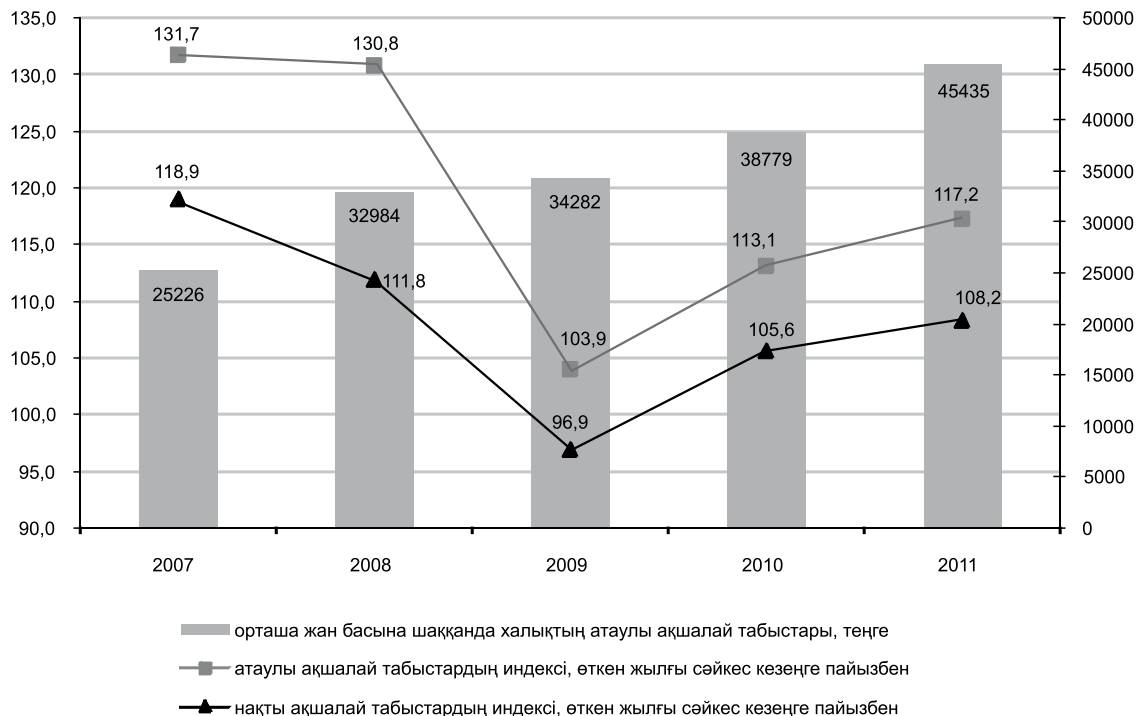

5.4 Экономикалық қызмет түрлері бойынша қызметкерлердің орташа айлық атаулы жалақысы

	Теңге			Орташа республикалық деңгейіне пайызбен		
	2007	2008	2009	2007	2008	2009
Қызмет түрлері бойынша – барлығы	52 479	60 805	67 333	100,0	100,0	100,0
Ауыл, орман және балық шарушылығы	24 185	30 931	33 642	46,1	50,9	50,0
Өнеркәсіп	60 933	74 514	80 254	116,1	122,5	119,2
Кен өндіру өнеркәсібі және карьерлерді қазу	89 874	110 502	123 313	171,3	181,7	183,1
Өңдеу өнеркәсібі	54 203	65 828	68 959	103,3	108,3	102,4
Электрмен жабдықтау, газ, бу беру және ауа баптау	48 979	59 725	63 980	93,3	98,2	95,0
Сумен жабдықтау; көріз жүйесі, қалдықтардың жиналуын және таралуын бақылау	38 506	42 898	44 593	73,4	70,6	66,2
Құрылыс	70 823	81 425	89 627	135,0	133,9	133,1
Көтерме және бөлшек сауда; автомобильдерді және мотоциклдерді жөндеу	49 345	59 100	64 691	94,0	97,2	96,1
Көлік және қоймалау	67 911	79 178	84 646	129,4	130,2	125,7
Тұру және тамақтану бойынша қызметтер	56 817	65 437	66 735	108,3	107,6	99,1
Ақпарат және байланыс	80 487	97 342	100 512	153,4	160,1	149,3
Қаржы және сақтандыру қызметі	125 418	143 044	143 571	239,0	235,3	213,2
Жылжымайтын мүлікпен жасалатын операциялар	51 074	54 235	60 780	97,3	89,2	90,3
Кәсіби, ғылыми және техникалық қызмет	91 649	111 872	125 396	174,6	184,0	186,2
Әкімшілік және қосалқы қызмет көрсету саласындағы қызмет	65 262	79 279	85 644	124,4	130,4	127,2

	Теңге			Орташа республикалық деңгейіне пайызбен		
	2007	2008	2009	2007	2008	2009
Мемлекеттік басқару және қорғаныс; міндетті әлеуметтік әлеуметтік қамтамасыз ету	45 610	47 206	59 131	86,9	77,6	87,8
Білім беру	31 924	34 453	41 962	60,8	56,7	62,3
Денсаулық сақтау және әлеуметтік қызметтер	33 159	35 846	45 525	63,2	59,0	67,6
Өнер, ойын-сауық және демалыс	31 802	36 852	44 564	60,6	60,6	66,2
Өзге де қызметтер түрлерін ұсыну	31 074	102 828	116 400	59,2	169,1	172,9
Аумақтан тыс ұйымдардың және органдардың қызметі	177 155	173 860	217 747	337,6	285,9	323,4

	Теңге		Орташа республикалық деңгейіне пайызбен	
	2010	2011	2010	2011
Қызмет түрлері бойынша – барлығы	77 611	90 028	100,0	100,0
Ауыл, орман және балық шарушылығы	36 477	44 986	47,0	50,0
Өнеркәсіп	93 119	107 442	120,0	119,3
Кен өндіру өнеркәсібі және карьерлерді қазу	148 091	169 656	190,8	188,4
Өңдеу өнеркәсібі	78 764	90 105	101,5	100,1
Электрмен жабдықтау, газ, бу беру және ауа баптау	70 807	81 125	91,2	90,1
Сумен жабдықтау; кәріз жүйесі, қалдықтардың жиналуын және таралуын бақылау	48 727	52 991	62,8	58,9
Құрылыс	104 434	110 169	134,6	122,4
Көтерме және бөлшек сауда; автомобильдерді және мотоциклдерді жөндеу	74 014	84 598	95,4	94,0
Көлік және қоймалау	97 385	112 847	125,5	125,3
Тұру және тамақтану бойынша қызметтер	70 769	78 562	91,2	87,3
Ақпарат және байланыс	110 835	128 652	142,8	142,9
Қаржы және сақтандыру қызметі	158 121	180 047	203,7	200,0
Жылжымайтын мүлікпен жасалатын операциялар	68 029	78 121	87,7	86,8
Кәсіби, ғылыми және техникалық қызмет	140 286	171 794	180,8	190,8
Әкімшілік және қосалқы қызмет көрсету саласындағы қызмет	95 692	94 402	123,3	104,9
Мемлекеттік басқару және қорғаныс; міндетті әлеуметтік әлеуметтік қамтамасыз ету	70 437	84 987	90,8	94,4
Білім беру	49 216	59 221	63,4	65,8
Денсаулық сақтау және әлеуметтік қызметтер	54 650	67 755	70,4	75,3
Өнер, ойын-сауық және демалыс	53 199	65 234	68,5	72,5
Өзге де қызметтер түрлерін ұсыну	125 305	136 206	161,5	151,3
Аумақтан тыс ұйымдардың және органдардың қызметі	236 146	300 918	304,3	334,2

5.5 Өңірлер бойынша орташа айлық атаулы жалақы

	теңге					орташа республикалық деңгейге пайызбен				
	2007	2008	2009	2010	2011	2007	2008	2009	2010	2011
Қазақстан Республикасы	52 479	60 805	67 333	77 611	90 028	100,0	100,0	100,0	100,0	100,0
Ақмола	36 540	41 944	47 794	54 557	64 495	69,6	69,0	71,0	70,3	71,6
Ақтөбе	50 271	56 090	60 375	69 726	79 878	95,8	92,2	89,7	89,8	88,7
Алматы	39 483	44 327	49 715	58 430	67 638	75,2	72,9	73,8	75,3	75,1
Атырау	94 373	111 023	129 009	148 310	165 975	179,8	182,6	191,6	191,1	184,4
Батыс Қазақстан	50 242	59 362	69 455	80 101	87 503	95,7	97,6	103,2	103,2	97,2
Жамбыл	33 996	37 546	43 951	51 340	61 825	64,8	61,7	65,3	66,2	68,7
Қарағанды	44 236	53 472	57 611	66 539	77 940	84,3	87,9	85,6	85,7	86,6
Қостанай	37 584	43 903	49 130	57 268	67 252	71,6	72,2	73,0	73,8	74,7

	теңге					орташа республикалық деңгейге пайызбен				
	2007	2008	2009	2010	2011	2007	2008	2009	2010	2011
Қызылорда	46 859	53 333	60 227	69 753	81 518	89,3	87,7	89,4	89,9	90,5
Маңғыстау	82 055	98 743	112 907	133 148	151 041	156,4	162,4	167,7	171,6	167,8
Оңтүстік Қазақстан	36 707	41 679	48 610	57 545	67 721	69,9	68,5	72,2	74,1	75,2
Павлодар	46 297	52 227	56 113	64 955	75 338	88,2	85,9	83,3	83,7	83,7
Солтүстік Қазақстан	34 522	39 790	45 755	51 689	61 712	65,8	65,4	68,0	66,6	68,5
Шығыс Қазақстан	42 137	48 293	53 496	61 388	73 677	80,3	79,4	79,4	79,1	81,8
Астана қ.	79 210	89 631	98 864	110 838	132 612	150,9	147,4	146,8	142,8	147,3
Алматы қ.	78 021	90 239	95 139	106 597	121 674	148,7	148,4	141,3	137,3	135,2

5.6 Өңірлер бойынша халықтың нақты ақшалай табыстарының және нақты жалақының индекстері

өткен жылға пайызбен

	2007		2008		2009	
	нақты жалақы	нақты ақшалай табыстар ¹⁾	нақты жалақы	нақты ақшалай табыстар ¹⁾	нақты жалақы	нақты ақшалай табыстар ¹⁾
Қазақстан Республикасы	116,1	118,9	99,0	111,8	103,2	96,9
Ақмола	120,6	122,7	99,3	113,4	106,9	101,5
Ақтөбе	113,1	117,5	98,0	124,5	101,3	90,6
Алматы	120,9	122,5	95,9	116,0	105,3	92,7
Атырау	116,4	122,8	102,4	133,1	107,3	97,3
Батыс Қазақстан	114,9	122,5	101,9	128,5	109,0	101,6
Жамбыл	115,2	127,2	94,1	106,3	109,1	105,7
Қарағанды	117,4	118,4	106,8	131,7	101,3	97,8
Қостанай	117,3	120,6	100,5	103,6	104,4	95,5
Қызылорда	118,3	117,9	98,5	133,2	106,0	100,7
Маңғыстау	103,8	104,5	102,3	120,4	107,8	84,6
Оңтүстік Қазақстан	117,9	117,5	94,9	118,6	108,2	97,0
Павлодар	114,1	118,6	96,3	126,8	100,5	95,2
Солтүстік Қазақстан	115,6	115,9	98,6	108,7	107,5	106,0
Шығыс Қазақстан	115,2	119,9	98,7	108,8	103,3	100,7
Астана қ.	111,7	113,4	96,4	106,9	102,2	101,2
Алматы қ.	113,4	116,6	94,8	110,8	97,0	93,5

Жалғасы

	2010		2011	
	нақты жалақы	нақты ақшалай табыстар ¹⁾	нақты жалақы	нақты ақшалай табыстар ²⁾
Қазақстан Республикасы	107,6	110,2	107,1	108,2
Ақмола	104,0	106,4	110,8	118,4
Ақтөбе	107,7	108,9	106,4	108,3
Алматы	110,2	114,0	106,9	118,4
Атырау	107,4	107,0	103,2	109,6
Батыс Қазақстан	107,7	115,0	101,1	99,3
Жамбыл	109,1	113,1	110,6	99,3
Қарағанды	107,7	112,4	107,5	107,9
Қостанай	109,8	114,5	108,9	113,9
Қызылорда	108,3	113,2	107,5	106,7
Маңғыстау	111,7	114,6	104,9	107,4
Оңтүстік Қазақстан	110,7	110,3	108,9	107,5
Павлодар	108,2	110,0	107,6	110,6
Солтүстік Қазақстан	105,7	112,2	109,7	114,5
Шығыс Қазақстан	107,2	111,4	111,0	109,7
Астана қ.	104,5	103,1	109,5	103,6
Алматы қ.	104,3	105,2	105,2	105,9

¹⁾ Атаулы ақшалай табыстарды бағалау бойынша.²⁾ Алдын ала деректер.

5.7 Банк жүйесіндегі азаматтардың депозиттері*

кезеңнің соңына, млн. теңге

	2007	2008	2009	2010	2011
қаңтар	1 049 386	1 434 712	1 480 824	1 891 283	2 208 880
ақпан	1 077 434	1 455 440	1 592 903	1 948 700	2 247 293
наурыз	1 167 629	1 479 751	1 587 230	1 933 348	2 276 711
сәуір	1 190 073	1 490 237	1 576 033	1 631 903	2 322 092
мамыр	1 267 424	1 472 011	1 562 834	1 938 832	2 332 976
маусым	1 354 676	1 452 341	1 606 705	1 988 019	2 439 960
шілде	1 451 949	1 470 739	1 629 067	2 045 509	2 498 565
тамыз	1 437 212	1 532 817	1 830 870	2 043 297	2 515 425
қыркүйек	1 393 302	1 522 326	1 836 946	2 081 817	2 570 637
қазан	1 383 725	1 455 703	1 809 285	2 152 163	2 596 238
қараша	1 410 571	1 443 351	1 806 832	2 143 641	2 617 338
желтоқсан	1 432 598	1 472 975	1 893 099	2 194 877	2 724 180

* Қазақстан Республикасы Ұлттық Банкінің деректері бойынша.

5.8 Халықтың салымдары (депозиттер) бойынша табыстары*

мың теңге

	2007	2008	2009	2010	2011
Қазақстан Республикасы	31 919 949	23 964 175	28 123 528	21 220 571	27 780 333
Ақмола	202 828	294 520	287 269	226 727	295 917
Ақтөбе	502 407	538 446	624 489	589 041	706 977
Алматы	276 857	229 595	301 900	295 258	321 147
Атырау	332 522	377 257	463 629	370 844	443 782
Батыс Қазақстан	252 341	316 293	427 693	337 296	357 528
Жамбыл	219 733	217 402	295 197	241 787	292 678
Қарағанды	922 965	1 085 759	1 260 891	936 808	1 138 802
Қостанай	580 116	621 790	722 104	571 275	692 288
Қызылорда	108 093	128 562	180 475	175 755	214 887
Маңғыстау	378 626	362 732	444 905	478 972	515 715
Оңтүстік Қазақстан	608 324	709 549	988 429	739 369	981 801
Павлодар	710 892	1 214 511	1 318 261	673 233	757 010
Солтүстік Қазақстан	254 956	313 547	346 846	269 433	329 551
Шығыс Қазақстан	1 082 310	1 010 618	1 180 734	926 228	1 096 241
Астана қ.	1 747 937	2 084 286	2 551 957	2 290 494	2 416 192
Алматы қ.	23 739 041	14 459 308	16 728 750	12 098 053	17 219 818

* Қазақстан Республикасы Ұлттық Банкінің деректері бойынша.

5.9 Халықтың ақшалай табыстарының құрылымы

пайызбен

	2007			2008			2009		
	барлығы	соның ішінде		барлығы	соның ішінде		барлығы	соның ішінде	
		қалада	ауылда		қалада	ауылда		қалада	ауылда
Ақшалай табыстар – барлығы	100,0	100,0	100,0	100,0	100,0	100,0	100,0	100,0	100,0
соның ішінде:									
еңбек қызметінен түскен табыстар	81,6	81,9	81,6	81,5	81,1	82,4	80,4	80,3	80,6
жалдамалы жұмыстан түскен табыс	70,2	74,6	62,5	70,2	74,1	62,9	70,9	73,2	66,1
өз бетінше жұмыспен қамтылудан және кәсіпкерлік қызметтен түскен табыс	11,4	7,3	19,1	11,3	7,0	19,5	9,5	7,1	14,5
әлеуметтік трансферттер	13,9	13,6	14,1	14,6	14,7	14,4	15,5	15,4	15,7

	2007			2008			2009		
	барлығы	соның ішінде		барлығы	соның ішінде		барлығы	соның ішінде	
		қалада	ауылда		қалада	ауылда		қалада	ауылда
зейнеатқақылар	10,7	11,1	10,1	11,5	12,1	10,4	11,9	12,3	11,2
жәрдемақылар	2,9	2,3	3,8	2,8	2,4	3,8	3,2	2,7	4,1
АӘК және тұрғын үйлік көмек	0,1	0,0	0,1	0,1	0,0	0,1	0,1	0,1	0,1
стипендиялар	0,2	0,2	0,1	0,2	0,2	0,1	0,3	0,3	0,3
меншіктен түскен табыс	0,7	0,9	0,3	0,7	0,8	0,4	0,7	0,9	0,4
туыстарынан материалдық көмек, алименттер және өзге де табыстар	3,8	3,6	4,0	3,2	3,4	2,8	3,4	3,4	3,3

	2010			2011		
	барлығы	соның ішінде:		барлығы	соның ішінде:	
		қалада	ауылда		қалада	ауылда
Ақшалай табыстар – барлығы	100,0	100,0	100,0	100,0	100,0	100,0
соның ішінде:						
еңбек қызметінен түскен табыстар	80,9	81,7	79,3	80,7	82,0	78,3
жалдамалы жұмыстан түскен табыс	71,3	75,1	63,5	69,3	74,3	59,7
өз бетінше жұмыспен қамтылудан және кәсіпкерлік қызметтен түскен табыс	9,6	6,6	15,8	11,4	7,7	18,6
әлеуметтік трансферттер	15,3	14,5	17,2	15,0	13,6	17,5
зейнеатқақылар	11,9	11,6	12,6	11,8	11,1	13,1
жәрдемақылар	3,0	2,5	4,1	2,7	2,0	3,9
АӘК және тұрғын үйлік көмек	0,1	0,1	0,1	0,0	0,0	0,0
стипендиялар	0,3	0,3	0,4	0,5	0,5	0,5
меншіктен түскен табыс	0,5	0,6	0,2	0,4	0,4	0,2
туыстарынан материалдық көмек, алименттер және өзге де табыстар	3,3	3,2	3,3	3,9	4,0	4,0

5.10 2011 жылғы өңірлер бойынша халықтың ақшалай табыстарының құрылымы

	Ақшалай табыс, барлығы	соның ішінде							меншіктен түскен табыс	туыстарынан материалдық көмек, алименттер және өзге де табыстар
		еңбек қызметінен түскен табыстар	соның ішінде		әлеуметтік трансферттер					
			жалдамалы жұмыстан түскен табыс	өз бетінше жұмыспен қамтылудан және кәсіпкерлік қызметтен түскен табыс	зейнетақы	жәрдемақы	АӘК және тұрғын үйлік көмек	стипендиялар		
Қазақстан										
Республикасы	100,0	80,7	69,3	11,4	11,8	2,7	0,0	0,5	0,4	3,9
Ақмола	100,0	73,4	60,3	13,1	15,5	4,1	0,1	0,4	0,6	5,9
Ақтөбе	100,0	83,0	75,3	7,7	9,2	2,9	0,0	0,4	0,5	4,0
Алматы	100,0	84,2	69,2	15,0	9,4	2,4	0,0	0,7	0,1	3,2
Атырау	100,0	87,2	81,8	5,4	8,3	2,8	0,0	0,2	0,4	1,1
Батыс Қазақстан	100,0	82,8	74,1	8,7	11,9	2,5	0,0	0,7	0,1	2,0
Жамбыл	100,0	81,8	62,9	18,9	14,3	1,9	0,1	0,2	0,4	1,3
Қарағанды	100,0	79,2	72,7	6,5	11,0	3,5	0,0	0,5	0,5	5,3
Қостанай	100,0	76,3	65,8	10,5	16,3	2,3	0,1	0,3	0,2	4,5
Қызылорда	100,0	75,6	58,5	17,1	13,6	4,6	0,1	0,3	0,2	5,6
Маңғыстау	100,0	91,4	89,1	2,3	6,0	1,2	0,1	0,3	0,1	0,9
Оңтүстік Қазақстан	100,0	76,6	48,8	27,8	11,8	4,2	0,1	0,8	0,1	6,4

	Ақшалай табыс, барлығы	соның ішінде									
		еңбек қызметінен түскен табыстар	соның ішінде			әлеуметтік трансферттер				меншіктен түскен табыс	туыстарынан материалдық көмек, алименттер және өзге де табыстар
			жалдамалы жұмыстан түскен табыс	өз бетінше жұмыспен қамтылудан және кәсіпкерлік қызметтен түскен табыс	зейнетақы	жәрдемақы	АӘК және тұрғын үйлік көмек	стипендиялар			
Павлодар	100,0	75,9	69,8	6,1	16,2	2,2	0,1	0,5	0,1	5,0	
Солтүстік Қазақстан	100,0	69,0	54,2	14,8	20,4	4,6	0,2	0,4	0,9	4,5	
Шығыс Қазақстан	100,0	74,1	65,4	8,7	17,7	3,2	0,0	0,4	0,2	4,4	
Астана қ.	100,0	84,1	74,9	9,2	7,7	2,1	0,0	0,4	1,2	4,5	
Алматы қ.	100,0	86,9	82,0	4,9	9,0	0,8	0,0	0,5	0,5	2,3	

5.11 Орташа жан басына шаққандағы ақшалай табыстың сатып алуға жарамдылығы*

	2007	2008	2009	2010	2011
Азық-түлік тауарлары, кг					
Сиыр еті	36	35	36	39	32
Ішек-қарыннан жартылай тазартылған тауық	48	45	51	60	58
Пісірілген шұжық	30	29	29	33	31
Мал майы	38	33	33	34	24
Өсімдік майы, литр	84	62	99	114	52
Қаймағы алынбаған сүт, литр	258	234	243	281	270
Жұмыртқа, он данасы	113	111	132	161	160
Қант	169	182	155	150	144
1-сортты ұннан пісірілген бидай наны	289	265	293	362	374
Картоп	258	270	309	399	317
Алма	111	106	118	137	124
Азық-түлік емес тауарлар, дана					
Ерлердің екі киімнен тұратын костюмі	1,1	1,2	1,2	1,3	1,4
Мектеп жасындағы балаларға арналған күрте	4,5	4,8	4,6	5,1	5,0
Әйелдердің қысқы етігі, жұп	1,7	1,8	1,9	2,0	2,0
Ерлердің қонышсыз бөтеңкесі, жұп	2,7	3,0	2,9	3,4	3,5
Отандық филтрлі сигареталар, қорап	275	298	275	229	216
Тоңазытқыш	0,3	0,4	0,4	0,4	0,5
Түрлі-түсті теледидар	0,5	0,5	0,4	0,4	0,3

* Кезең соңына орташа жан басына шаққандағы ақшалай табыстың тауарлық баламасы.

5.12 Өңірлер бойынша үй шаруашылықтарының тұтынуға пайдаланылған табыстары

	2007		2008		2009	
	бір айда орташа жан басына шаққанда, теңге	орташа республикалық деңгейіне пайызбен	бір айда орташа жан басына шаққанда, теңге	орташа республикалық деңгейіне пайызбен	бір айда орташа жан басына шаққанда, теңге	орташа республикалық деңгейіне пайызбен
Қазақстан Республикасы	16 935	100,0	20 037	100,0	21 348	100,0
Ақмола	16 482	97,3	20 426	101,9	22 270	104,3
Ақтөбе	18 329	108,2	22 139	110,5	22 270	104,3
Алматы	15 315	90,4	16 874	84,2	17 949	84,1
Атырау	16 775	99,1	18 089	90,3	18 983	88,9
Батыс Қазақстан	15 484	91,4	17 572	87,7	19 307	90,4
Жамбыл	14 354	84,8	15 579	77,8	16 884	79,1
Қарағанды	18 354	108,4	23 026	114,9	23 948	112,2
Қостанай	16 698	98,6	19 862	99,1	21 317	99,9

	2007		2008		2009	
	бір айда орташа жан басына шаққанда, теңге	орташа республикалық деңгейіне пайызбен	бір айда орташа жан басына шаққанда, теңге	орташа республикалық деңгейіне пайызбен	бір айда орташа жан басына шаққанда, теңге	орташа республикалық деңгейіне пайызбен
Қызылорда	12 117	71,6	14 287	71,3	19 201	89,9
Маңғыстау	15 630	92,3	18 604	92,8	15 479	72,5
Оңтүстік Қазақстан	12 488	73,7	14 809	73,9	15 291	71,6
Павлодар	18 493	109,2	22 251	111,0	23 047	108,0
Солтүстік Қазақстан	15 210	89,8	19 522	97,4	23 188	108,6
Шығыс Қазақстан	17 528	103,5	21 026	104,9	23 086	108,1
Астана қ.	31 573	186,4	38 824	193,8	34 884	163,4
Алматы қ.	23 361	137,9	26 798	133,7	30 324	142,0

	2010		2011	
	бір айда орташа жан басына шаққанда, теңге	орташа республикалық деңгейіне пайызбен	бір айда орташа жан басына шаққанда, теңге	орташа республикалық деңгейіне пайызбен
Қазақстан Республикасы	26 152	100,0	30 637	100,0
Ақмола	28 942	110,7	30 544	99,7
Ақтөбе	28 777	110,0	31 216	101,9
Алматы	28 096	107,4	37 272	121,7
Атырау	28 387	108,5	30 393	99,2
Батыс Қазақстан	22 790	87,1	26 264	85,7
Жамбыл	17 360	66,4	23 434	76,5
Қарағанды	31 848	121,8	35 234	115,0
Қостанай	23 540	90,0	28 477	92,9
Қызылорда	21 177	81,0	28 526	93,1
Маңғыстау	24 032	91,9	24 651	80,5
Оңтүстік Қазақстан	16 670	63,7	19 855	64,8
Павлодар	27 979	107,0	28 907	94,4
Солтүстік Қазақстан	27 310	104,4	28 305	92,4
Шығыс Қазақстан	24 428	93,4	29 696	96,9
Астана қ.	46 663	178,4	40 308	131,6
Алматы қ.	41 103	157,2	46 338	151,2

5.13 Өңірлер бойынша тұтынуға пайдаланылған табыстың күнкөрістің ең төменгі шамасымен арақатынасы (табыстардың сатып алу қабілеттілігі)

жан басына шаққанда, орташа бір айда

	Тұтынуға пайдаланған табыс, теңге				
	2007	2008	2009	2010	2011
Қазақстан Республикасы	16 935	20 037	21 348	26 152	30 637
Ақмола	16 482	20 426	22 270	28 942	30 544
Ақтөбе	18 329	22 139	22 270	28 777	31 216
Алматы	15 315	16 874	17 949	28 096	37 272
Атырау	16 775	18 089	18 983	28 387	30 393
Батыс Қазақстан	15 484	17 572	19 307	22 790	26 264
Жамбыл	14 354	15 579	16 884	17 360	23 434
Қарағанды	18 354	23 026	23 948	31 848	35 234
Қостанай	16 698	19 862	21 317	23 540	28 477
Қызылорда	12 117	14 287	19 201	21 177	28 526
Маңғыстау	15 630	18 604	15 479	24 032	24 651
Оңтүстік Қазақстан	12 488	14 809	15 291	16 670	19 855
Павлодар	18 493	22 251	23 047	27 979	28 907
Солтүстік Қазақстан	15 210	19 522	23 188	27 310	28 305

Жалғасы

	Тұтынуға пайдаланған табыс, теңге				
	2007	2008	2009	2010	2011
Шығыс Қазақстан	17 528	21 026	23 086	24 428	29 696
Астана қ.	31 573	38 824	34 884	46 663	40 308
Алматы қ.	23 361	26 798	30 324	41 103	46 338

Жалғасы

	Күнкөрістің ең төменгі шамасы, теңге				
	2007	2008	2009	2010	2011
Қазақстан Республикасы	9 653	12 364	12 660	13 487	16 072
Ақмола	9 306	11 429	11 510	12 016	14 831
Ақтөбе	9 896	11 674	11 882	12 405	14 240
Алматы	9 556	12 460	12 788	13 812	16 716
Атырау	11 179	13 606	13 558	13 970	17 995
Батыс Қазақстан	9 284	11 629	11 904	12 894	15 211
Жамбыл	8 506	10 903	11 167	11 759	14 137
Қарағанды	9 192	11 269	11 429	12 344	14 842
Қостанай	8 392	11 382	11 777	12 932	15 435
Қызылорда	9 248	11 909	12 438	13 015	15 424
Маңғыстау	11 823	15 050	15 883	17 261	20 368
Оңтүстік Қазақстан	8 681	10 630	11 184	11 941	14 399
Павлодар	8 881	11 099	11 293	12 173	14 860
Солтүстік Қазақстан	8 838	11 317	11 886	12 650	14 360
Шығыс Қазақстан	8 833	11 531	11 912	12 644	15 847
Астана қ.	11 521	14 409	15 082	16 289	18 630
Алматы қ.	12 282	15 786	15 557	16 233	18 638

Жалғасы

	Тұтынуға пайдаланылған табыстың күнкөрістің ең төменгі шамасымен арақатынасы, пайызбен				
	2007	2008	2009	2010	2011
Қазақстан Республикасы	175,4	162,1	168,6	193,9	190,6
Ақмола	177,1	178,7	193,5	240,9	205,9
Ақтөбе	185,2	189,6	187,4	232,0	219,2
Алматы	160,3	135,4	140,4	203,4	223,0
Атырау	150,1	132,9	140,0	203,2	168,9
Батыс Қазақстан	166,8	151,1	162,2	176,7	172,7
Жамбыл	168,8	142,9	151,2	147,6	165,8
Қарағанды	199,7	204,3	209,5	258,0	237,4
Қостанай	199,0	174,5	181,0	182,0	184,5
Қызылорда	131,0	120,0	154,4	162,7	184,9
Маңғыстау	132,2	123,6	97,5	139,2	121,0
Оңтүстік Қазақстан	143,9	139,3	136,7	139,6	137,9
Павлодар	208,2	200,5	204,1	229,8	194,5
Солтүстік Қазақстан	172,1	172,5	195,1	215,9	197,1
Шығыс Қазақстан	198,4	182,3	193,8	193,2	187,4
Астана қ.	274,0	269,4	231,3	286,5	216,4
Алматы қ.	190,2	169,8	194,9	253,2	248,6

5.14 Үй шаруашылықтары өндірген тауарлар, өнімдер және қызметтерінің құрылымы

қорытындыға пайызбен

	2007	2008	2009	2010	2011
Тұтыну тауарлары, ауыл шаруашылығы өнімдері және қызметтер - барлығы	100,0	100,0	100,0	100,0	100,0
соның ішінде:					

	2007	2008	2009	2010	2011
тұтыну тауарлары	16,8	16,4	16,9	15,5	13,8
ағаш өңдеу	0,1	0,1	0,2	0,2	0,5
құрылыс өнімдері		-	0,2	0,4	0,1
текстиль және тігін бұйымдары	1,1	1,0	1,0	1,1	1,1
тамақ өнімдері	97,7	98,8	98,1	97,9	98,3
ұн-жарма өнімдері	0,0	0,0	0,2	0,2	0,0
басқа тұтыну тауарлары	1,1	0,1	0,3	0,2	0,0
ауыл шаруашылық өнімдері	58,3	60,2	55,3	51,0	48,6
өсімдік шаруашылығы	30,9	25,7	28,8	20,9	30,6
мал шаруашылығы	69,1	74,3	71,2	79,1	69,4
сүректі дайындау	-	-	-	-	-
қызметтер	24,9	23,4	27,8	33,5	37,6
тасымал	24,0	22,4	23,2	21,2	22,6
құрылыс	13,0	14,1	13,0	16,8	17,6
сауда және дайын тағам жеткізу	35,5	35,9	33,4	37,8	41,1
жеке	7,2	9,0	9,0	8,2	7,5
тұрмыс құралдарын жөндеу	1,2	1,3	1,9	1,2	1,0
денсаулық сақтау және білім беру қызметтері	3,8	3,2	4,0	2,9	2,4
үйді жалға беру үшін төлем	9,3	8,1	9,8	7,1	4,0
басқа қызметтердің түрлері	6,0	6,0	5,7	4,8	3,8

5.15 Үй шаруашылықтарының ақшалай шығыстары және оның құрылымы

	орташа жан басына шаққанда, жылына, теңге			қорытындыға пайызбен		
	барлығы	соның ішінде		барлығы	соның ішінде	
		қалада	ауылда		қалада	ауылда
2007						
Ақшалай шығыстары – барлығы	186 197	230 061	137 582	100,0	100,0	100,0
соның ішінде:						
тұтыну шығыстары	174 418	214 546	129 944	93,6	93,3	94,4
азық-түлік тауарларына	72 478	87 877	55 409	38,8	38,2	40,2
одан тамақ өнімдеріне шығыстар	63 158	75 722	49 234	87,1	86,2	88,9
азық-түлік емес тауарларына	55 650	66 686	43 420	29,9	29,0	31,6
ақылы қызметтерге	46 290	59 983	31 115	24,9	26,1	22,6
салықтар, алымдар, төлемдер	288	343	226	0,2	0,1	0,2
өзге де ақшалай шығыстар	11 491	15 172	7 412	6,2	6,6	5,4
2008						
Ақшалай шығыстары – барлығы	219 883	270 824	162 245	100,0	100,0	100,0
соның ішінде:						
тұтыну шығыстары	204 699	250 497	152 881	93,1	92,5	94,2
азық-түлік тауарларына	89 823	107 542	69 776	40,9	39,7	43,0
одан тамақ өнімдеріне шығыстар	79 390	94 098	62 748	88,4	87,5	89,9
азық-түлік емес тауарларына	59 855	72 050	46 057	27,2	26,6	28,4
ақылы қызметтерге	55 021	70 905	37 048	25,0	26,2	22,8
салықтар, алымдар, төлемдер	357	413	293	0,2	0,2	0,2
өзге де ақшалай шығыстар	14 827	19 914	9 071	6,7	7,3	5,6
2009						
Ақшалай шығыстары – барлығы	236 616	290 644	174 444	100,0	100,0	100,0
соның ішінде:						
тұтыну шығыстары	219 679	268 902	163 036	92,8	92,5	93,5
азық-түлік тауарларына	98 264	118 260	75 253	41,5	40,7	43,2
одан тамақ өнімдеріне шығыстар	86 432	103 027	67 335	88,0	87,1	89,5
азық-түлік емес тауарларына	63 616	76 247	49 081	26,9	26,2	28,1
ақылы қызметтерге	57 799	74 395	38 702	24,4	25,6	22,2
салықтар, алымдар, төлемдер	434	538	315	0,2	0,2	0,2
өзге де ақшалай шығыстар	16 503	21 204	11 093	7,0	7,3	6,3

	орташа жан басына шаққанда, жылына, теңге			қорытындыға пайызбен		
	барлығы	соның ішінде		барлығы	соның ішінде	
		қалада	ауылда		қалада	ауылда
2010						
Ақшалай шығыстары – барлығы	293 514	357 055	218 504	100,0	100,0	100,0
соның ішінде:						
тұтыну шығыстары	275 369	333 881	206 296	93,8	93,5	94,4
азық-түлік тауарларына	121 153	144 826	93 208	41,2	40,5	42,7
одан тамақ өнімдеріне шығыстар	106 409	126 384	82 828	87,8	87,3	88,9
азық-түлік емес тауарларына	82 341	96 309	65 851	28,1	27,0	30,1
ақылы қызметтерге	71 875	92 746	47 237	24,5	26,0	21,6
салықтар, алымдар, төлемдер	420	490	337	0,1	0,1	0,2
өзге де ақшалай шығыстар	17 725	22 684	11 871	6,1	6,4	5,4
2011						
Ақшалай шығыстары – барлығы	346 936	406 810	275 049	100,0	100,0	100,0
соның ішінде:						
тұтыну шығыстары	323 536	378 241	257 854	93,3	93,0	93,7
азық-түлік тауарларына	157 013	181 029	128 179	45,3	44,5	46,6
одан тамақ өнімдеріне шығыстар	141 738	163 000	116 209	90,3	90,0	90,7
азық-түлік емес тауарларына	91 981	102 985	78 768	26,5	25,3	28,6
ақылы қызметтерге	74 542	94 227	50 907	21,5	23,2	18,5
салықтар, алымдар, төлемдер	736	767	699	0,2	0,2	0,3
өзге де ақшалай шығыстар	22 664	27 802	16 496	6,5	6,8	6,0

5.16 Өңірлер бойынша үй шаруашылықтарының шығыстары

	орташа жан басына шаққанда, жылына, теңге					орташа республикалық деңгейіне пайызбен				
	2007	2008	2009	2010	2011	2007	2008	2009	2010	2011
Қазақстан Республикасы	186 197	219 883	236 616	293 514	346 936	100,0	100,0	100,0	100,0	100,0
Ақмола	174 188	218 952	240 833	316 523	333 849	93,6	99,6	101,8	107,8	96,2
Ақтөбе	202 415	247 643	245 531	327 421	360 590	108,7	112,6	103,8	111,6	103,9
Алматы	162 215	180 113	193 164	310 865	411 650	87,1	81,9	81,6	105,9	118,7
Атырау	188 984	207 111	217 535	325 315	341 844	101,5	94,2	91,9	110,8	98,5
Батыс Қазақстан	163 116	182 454	203 984	240 661	288 603	87,6	83,0	86,2	82,0	83,2
Жамбыл	151 292	160 427	185 092	195 970	269 500	81,3	73,0	78,2	66,8	77,7
Қарағанды	206 618	258 710	269 956	361 190	400 319	111,0	117,7	114,1	123,1	115,4
Қостанай	175 379	206 953	228 359	254 844	310 464	94,2	94,1	96,5	86,8	89,5
Қызылорда	133 871	155 035	214 083	238 951	324 509	71,9	70,5	90,5	81,4	93,5
Маңғыстау	184 523	221 694	185 054	286 742	294 750	99,1	100,8	78,2	97,7	85,0
Оңтүстік Қазақстан	134 415	157 546	166 165	185 037	223 690	72,2	71,6	70,2	63,0	64,5
Павлодар	202 761	242 738	254 592	314 029	326 544	108,9	110,4	107,6	107,0	94,1
Солтүстік Қазақстан	156 771	199 381	238 605	288 996	305 062	84,2	90,7	100,8	98,5	87,9
Шығыс Қазақстан	186 489	220 098	244 794	262 032	322 945	100,2	100,1	103,5	89,3	93,1
Астана қ.	371 812	459 704	408 121	550 021	478 505	199,7	209,1	172,5	187,4	137,9
Алматы қ.	278 335	320 234	361 402	489 918	551 964	149,5	145,6	152,7	166,9	159,1

5.17 Өңірлер бойынша үй шаруашылықтарының ақшалай шығыстарының құрамы

бір жылда орташа жан басына шаққанда, теңге

	Ақшалай шығыстар - барлығы					соның ішінде				
						тұтыну шығыстары				
	2007	2008	2009	2010	2011	2007	2008	2009	2010	2011
Қазақстан Республикасы	186 197	219 883	236 616	293 514	346 936	174 418	204 699	219 679	275 369	323 536
Ақмола	174 188	218 952	240 833	316 523	333 849	157 163	194 243	213 385	288 724	297 836
Ақтөбе	202 415	247 643	245 531	327 421	360 590	184 215	222 306	226 245	305 118	334 722
Алматы	162 215	180 113	193 164	310 865	411 650	158 159	174 628	183 781	299 081	388 383

	Ақшалай шығыстар - барлығы					соның ішінде				
						тұтыну шығыстары				
	2007	2008	2009	2010	2011	2007	2008	2009	2010	2011
Атырау	188 984	207 111	217 535	325 315	341 844	174 845	190 734	193 165	292 432	312 882
Батыс Қазақстан	163 116	182 454	203 984	240 661	288 603	150 379	171 336	190 531	232 275	273 012
Жамбыл	151 292	160 427	185 092	195 970	269 500	141 572	154 394	175 812	188 634	261 857
Қарағанды	206 618	258 710	269 956	361 190	400 319	185 431	226 566	237 999	319 688	346 720
Қостанай	175 379	206 953	228 359	254 844	310 464	160 040	188 917	211 190	237 769	285 752
Қызылорда	133 871	155 035	214 083	238 951	324 509	125 391	146 075	199 711	221 936	305 603
Маңғыстау	184 523	221 694	185 054	286 742	294 750	182 855	218 165	182 623	278 685	288 852
Оңтүстік Қазақстан	134 415	157 546	166 165	185 037	223 690	130 979	151 999	158 957	176 457	214 325
Павлодар	202 761	242 738	254 592	314 029	326 544	186 359	220 973	229 620	288 315	301 911
Солтүстік Қазақстан	156 771	199 381	238 605	288 996	305 062	145 687	185 285	216 244	262 980	265 948
Шығыс Қазақстан	186 489	220 098	244 794	262 032	322 945	169 487	199 921	222 423	243 007	297 709
Астана қ.	371 812	459 704	408 121	550 021	478 505	342 019	413 120	367 670	503 897	440 604
Алматы қ.	278 335	320 234	361 402	489 918	551 964	272 035	313 693	353 262	482 652	534 565

	соның ішінде									
	салықтар, алымдар, төлемдер					өзге де шығыстар				
	2007	2008	2009	2010	2011	2007	2008	2009	2010	2011
Қазақстан Республикасы	288	357	434	420	736	11 491	14 827	16 503	17 725	22 664
Ақмола	293	585	794	444	638	16 732	24 124	26 654	27 355	35 375
Ақтөбе	79	151	258	298	446	18 121	25 186	19 028	22 005	25 422
Алматы	174	219	107	244	1 028	3 882	5 266	9 276	11 540	22 239
Атырау	227	57	376	567	535	13 912	16 320	23 994	32 316	28 427
Батыс Қазақстан	159	69	39	23	373	12 578	11 049	13 414	8 363	15 218
Жамбыл	130	87	42	18	245	9 590	5 946	9 238	7 318	7 398
Қарағанды	434	547	950	851	1 181	20 753	31 597	31 007	40 651	52 418
Қостанай	444	410	531	595	846	14 895	17 626	16 638	16 480	23 866
Қызылорда	130	258	212	413	310	8 350	8 702	14 160	16 602	18 596
Маңғыстау	237	385	177	353	216	1 431	3 144	2 254	7 704	5 682
Оңтүстік Қазақстан	198	193	295	199	546	3 238	5 354	6 913	8 381	8 819
Павлодар	398	939	807	376	605	16 004	20 826	24 165	25 338	24 028
Солтүстік Қазақстан	428	286	585	1 052	887	10 656	13 810	21 776	24 964	38 227
Шығыс Қазақстан	404	671	781	617	1 228	16 598	19 506	21 590	18 408	24 008
Астана қ.	709	930	961	1 042	1 061	29 084	45 654	39 490	45 082	36 840
Алматы қ.	283	166	212	279	765	6 017	6 375	7 928	6 987	16 634

5.18 Өңірлер бойынша халықтың ақшалай шығыстарының құрылымы

	Ақшалай шығыстар - барлығы					соның ішінде				
						тұтыну шығыстары				
	2007	2008	2009	2010	2011	2007	2008	2009	2010	2011
Қазақстан Республикасы	100,0	100,0	100,0	100,0	100,0	93,6	93,1	92,8	93,8	93,3
Ақмола	100,0	100,0	100,0	100,0	100,0	90,2	88,7	88,6	91,2	89,2
Ақтөбе	100,0	100,0	100,0	100,0	100,0	91,0	89,7	92,1	93,2	92,8
Алматы	100,0	100,0	100,0	100,0	100,0	97,5	97,0	95,1	96,2	94,3
Атырау	100,0	100,0	100,0	100,0	100,0	92,5	92,1	88,8	89,9	91,5
Батыс Қазақстан	100,0	100,0	100,0	100,0	100,0	92,2	94,0	93,4	96,5	94,6
Жамбыл	100,0	100,0	100,0	100,0	100,0	93,5	96,2	95,0	96,3	97,2
Қарағанды	100,0	100,0	100,0	100,0	100,0	89,7	87,6	88,2	88,5	86,6
Қостанай	100,0	100,0	100,0	100,0	100,0	91,2	91,3	92,5	93,3	92,0
Қызылорда	100,0	100,0	100,0	100,0	100,0	93,7	94,2	93,3	92,9	94,2

	Ақшалай шығыстар - барлығы					соның ішінде				
						тұтыну шығыстары				
	2007	2008	2009	2010	2011	2007	2008	2009	2010	2011
Маңғыстау	100,0	100,0	100,0	100,0	100,0	99,1	98,4	98,7	97,2	98,0
Оңтүстік Қазақстан	100,0	100,0	100,0	100,0	100,0	97,5	96,5	95,7	95,4	95,8
Павлодар	100,0	100,0	100,0	100,0	100,0	92,0	91,1	90,2	91,8	92,5
Солтүстік Қазақстан	100,0	100,0	100,0	100,0	100,0	92,9	93,0	90,6	91,0	87,2
Шығыс Қазақстан	100,0	100,0	100,0	100,0	100,0	90,9	90,9	90,9	92,7	92,2
Астана қ.	100,0	100,0	100,0	100,0	100,0	92,0	89,9	90,1	91,6	92,1
Алматы қ.	100,0	100,0	100,0	100,0	100,0	97,8	98,0	97,7	98,5	96,8

	соның ішінде									
	салықтар, алымдар, төлемдер					өзге де шығыстар				
	2007	2008	2009	2010	2011	2007	2008	2009	2010	2011
Қазақстан Республикасы	0,2	0,2	0,2	0,1	0,2	6,2	6,7	7,0	6,1	6,5
Ақмола	0,2	0,3	0,3	0,1	0,2	9,6	11,0	11,1	8,7	10,6
Ақтөбе	0,0	0,1	0,1	0,1	0,1	9,0	10,2	7,8	6,7	7,1
Алматы	0,1	0,1	0,1	0,1	0,2	2,4	2,9	4,8	3,7	5,5
Атырау	0,1	-	0,2	0,2	0,2	7,4	7,9	11,0	9,9	8,3
Батыс Қазақстан	0,1	-	0,0	0,0	0,1	7,7	6,0	6,6	3,5	5,3
Жамбыл	0,1	0,1	0,0	0,0	0,1	6,4	3,7	5,0	3,7	2,7
Қарағанды	0,2	0,2	0,4	0,2	0,3	10,1	12,2	11,4	11,3	13,1
Қостанай	0,3	0,2	0,2	0,2	0,3	8,5	8,5	7,3	6,5	7,7
Қызылорда	0,1	0,2	0,1	0,2	0,1	6,2	5,6	6,6	6,9	5,7
Маңғыстау	0,1	0,2	0,1	0,1	0,1	0,8	1,4	1,2	2,7	1,9
Оңтүстік Қазақстан	0,1	0,1	0,2	0,1	0,2	2,4	3,4	4,1	4,5	4,0
Павлодар	0,2	0,4	0,3	0,1	0,2	7,8	8,5	9,5	8,1	7,3
Солтүстік Қазақстан	0,3	0,1	0,2	0,4	0,3	6,8	6,9	9,2	8,6	12,5
Шығыс Қазақстан	0,2	0,3	0,3	0,2	0,4	8,9	8,8	8,8	7,1	7,4
Астана қ.	0,2	0,2	0,2	0,2	0,2	7,8	9,9	9,7	8,2	7,7
Алматы қ.	0,1	0,1	0,1	0,1	0,1	2,1	1,9	2,2	1,4	3,1

5.19 Халықтың тұтыну шығыстары және оның құрылымы

	жылына орташа жан басына шаққанда, теңге			қорытындыға пайызбен		
	барлығы	соның ішінде		барлығы	соның ішінде	
		қалада	ауылда		қалада	ауылда
	2007					
Тұтыну шығыстары	174 418	214 546	129 944	100	100	100
Азық-түлік тауарлары	72 478	87 877	55 409	42	41	43
тамақ өнімдері	63 158	75 722	49 234	87	86	89
одан:						
нан және нан өнімдері	12 423	12 398	12 450	20	16	25
ет, құс және балық	20 048	25 626	13 870	32	34	28
сүт өнімдері және жұмыртқа	7 035	10 730	2 940	11	14	6
май және тоң май	3 448	3 690	3 178	5	5	6
жемістер мен көкөністер	10 334	12 935	7 450	16	17	15
қант, шай, кофе және тәттілер	5 122 ¹⁾	5 059 ¹⁾	5 191 ¹⁾	8 ¹⁾	7 ¹⁾	11 ¹⁾
алкогольсіз сусындар	3 161 ²⁾	3 586 ²⁾	2 690 ²⁾	5 ²⁾	5 ²⁾	5 ²⁾
алкоголь сусындар	2 150	2 235	2 056	3	3	4
Үйден тыс тамақтар және сусындар	4 534	6 807	2 014	6	8	4
темекі бұйымдар	2 331	2 586	2 047	3	3	4
Азық-түлік емес тауарлары	55 650	66 686	43 420	32	31	33
одан:						
киім, мата және аяқкиім	19 671	23 434	15 500	35	35	36

	жылына орташа жан басына шаққанда, теңге			қорытындыға пайызбен		
	барлығы	соның ішінде		барлығы	соның ішінде	
		қалада	ауылда		қалада	ауылда
тұрғын үйді жөндеу үшін тауарлар, отын	1 752	2 495	929	3	4	2
үйге арналған тауарлар	11 931	13 829	9 826	21	21	23
дәрі-дәрмектер, медикаменттер	2 735	3 750	1 609	5	6	4
көлік құралдар, қосалқы бөлшектер және жанармай	6 210	7 114	5 208	11	11	12
демалуға, білім алуға және мәдени шараларға арналған тауарлар	5 696	6 641	4 649	10	10	11
тұрмыста жеке қолданылатын және гигиеналық заттар	6 282	7 475	4 959	11	11	11
Ақылы қызметтер	46 290	59 983	31 115	26	28	24
одан:						
коммуналдық қызметтер, тұрғын үйді күтіп ұстау және жөндеу	17 397 ³⁾	19 992 ³⁾	14 523 ³⁾	38 ³⁾	33 ³⁾	47 ³⁾
білім беру қызметтері	7 336	8 662	5 867	16	14	19
денсаулық сақтау қызметтері	1 866	2 785	847	4	5	3
көлік және байланыс қызметтері	13 232	18 701	7 170	29	31	23
	2008					
Тұтыну шығыстары	204 699	250 497	152 881	100	100	100
Азық-түлік тауарлары	89 823	107 542	69 776	44	43	46
тамақ өнімдері	79 390	94 098	62 748	88	87	90
одан:						
нан және нан өнімдері	17 358	16 857	17 927	22	18	29
ет, құс және балық	24 318	30 761	17 030	31	33	27
сүт өнімдері және жұмыртқа	9 136	13 760	3 903	12	15	6
май және тоң май	5 206	5 612	4 746	7	6	8
жемістер мен көкөністер	12 129	15 211	8 640	15	16	14
қант, шай, кофе және тәттілер	5 820 ¹⁾	5 832 ¹⁾	5 805 ¹⁾	7 ¹⁾	6 ¹⁾	9 ¹⁾
алкогольсіз сусындар	3 460 ²⁾	3 957 ²⁾	2 898 ²⁾	4 ²⁾	4 ²⁾	5 ²⁾
алкогольді сусындар	2 343	2 415	2 261	3	2	3
Үйден тыс тамақтар және сусындар	5 092	7 494	2 374	6	7	3
темекі бұйымдары	2 664	2 946	2 346	3	3	3
Азық-түлік емес тауарлары	59 855	72 050	46 057	29	29	30
одан:						
киім, мата және аяқ киім	21 296	24 785	17 349	36	34	38
тұрғын үйді жөндеу үшін тауарлар, отын	1 847	2 744	833	3	4	2
үйге арналған тауарлар	13 045	15 501	10 266	22	22	22
дәрі-дәрмектер, медикаменттер	3 429	4 687	2 006	6	7	4
көлік құралдары, қосалқы бөлшектер және жанармай	6 079	7 126	4 894	10	10	11
демалуға, білім алуға және мәдени шараларға арналған тауарлар	5 524	6 890	3 981	9	10	9
тұрмыста жеке қолданылатын және гигиеналық заттар	7 208	8 516	5 727	12	12	12
Ақылы қызметтер	55 021	70 905	37 048	27	28	24
одан:						
коммуналдық қызметтер, тұрғын үйді күтіп ұстау және жөндеу	21 359 ³⁾	23 939 ³⁾	18 442 ³⁾	39 ³⁾	34 ³⁾	50 ³⁾
білім беру қызметтері	8 149	9 780	6 304	15	14	17
денсаулық сақтау қызметтері	2 176	3 259	950	4	5	3
көлік және байланыс қызметтері	16 048	22 664	8 562	29	32	23
	2009					
Тұтыну шығыстары	219 679	268 902	163 036	100	100	100
Азық-түлік тауарлары	98 264	118 260	75 253	45	44	46
тамақ өнімдері	86 432	103 027	67 335	88	87	90
одан:						

	жылына орташа жан басына шаққанда, теңге			қорытындыға пайызбен		
	барлығы	соның ішінде		барлығы	соның ішінде	
		қалада	ауылда		қалада	ауылда
нан және нан өнімдері	17 955	17 833	18 096	21	17	27
ет, құс және балық	26 918	34 534	18 154	31	34	27
сүт өнімдері және жұмыртқа	10 447	15 424	4 720	12	15	7
май және тоң май	4 665	5 010	4 268	5	5	6
жемістер мен көкөністер	13 168	16 215	9 661	15	16	14
қант, шай, кофе және тәттілер	7 122 ¹⁾	7 145 ¹⁾	7 095 ¹⁾	8 ¹⁾	7 ¹⁾	11 ¹⁾
алкогольсіз сусындар	4 005 ²⁾	4 585 ²⁾	3 338 ²⁾	5 ²⁾	4 ²⁾	5 ²⁾
алкогольді сусындар	2 534	2 747	2 288	3	2	3
Үйден тыс тамақтар және сусындар	5 723	8 335	2 717	6	7	4
темекі бұйымдары	3 156	3 454	2 813	3	3	4
Азық-түлік емес тауарлары	63 616	76 247	49 081	29	28	30
одан:						
киім, мата және аяқ киім	22 018	25 931	17 519	35	34	36
тұрғын үйді жөндеу үшін тауарлар, отын	1 853	2 184	1 471	3	3	3
үйге арналған тауарлар	13 696	16 134	10 890	22	21	22
дәрі-дәрмектер, медикаменттер	4 138	5 523	2 544	7	7	5
көлік құралдар, қосалқы бөлшектер және жанармай	6 440	7 724	4 962	10	10	10
демалуға, білім алуға және мәдени шараларға арналған тауарлар	5 658	6 920	4 205	9	9	9
тұрмыста жеке қолданылатын және гигиеналық заттар	8 515	10 141	6 644	13	13	14
Ақылы қызметтер	57 799	74 395	38 702	26	28	24
одан:						
коммуналдық қызметтер, тұрғын үйді күтіп ұстау және жөндеу	21 713 ³⁾	25 525 ³⁾	17 328 ³⁾	38 ³⁾	34 ³⁾	45 ³⁾
білім беру қызметтері	7 579	9 434	5 445	13	13	14
денсаулық сақтау қызметтері	2 567	3 780	1 170	4	5	3
көлік және байланыс қызметтері	18 029	24 338	10 768	31	33	28
	2010					
Тұтыну шығыстары	275 369	333 881	206 296	100	100	100
Азық-түлік тауарлары	121 153	144 826	93 208	44	43	45
тамақ өнімдері	106 409	126 384	82 828	88	87	89
одан:						
нан және нан өнімдері	19 935	20 090	19 753	19	16	24
ет, құс және балық	35 239	44 219	24 638	33	35	30
сүт өнімдері және жұмыртқа	12 956	18 526	6 381	12	15	8
май және тоң май	5 542	6 072	4 916	5	5	6
жемістер мен көкөністер	16 280	20 031	11 850	15	16	14
қант, шай, кофе және тәттілер	8 926 ¹⁾	9 012 ¹⁾	8 824 ¹⁾	8 ¹⁾	7 ¹⁾	11 ¹⁾
алкогольсіз сусындар	5 070 ²⁾	5 786 ²⁾	4 225 ²⁾	5 ²⁾	5 ²⁾	5 ²⁾
алкогольді сусындар	2 834	3 099	2 521	2	2	3
үйсіз тамақ және сусындар	7 572	10 446	4 179	6	7	5
темекі бұйымдары	3 886	4 175	3 546	3	3	4
Азық-түлік емес тауарлары	82 341	96 309	65 851	30	29	32
одан:						
киім, мата және аяқ киім	28 139	33 636	21 645	34	35	33
тұрғын үйді жөндеу үшін тауарлар, отын	2 587	2 534	2 650	3	3	4
үйге арналған тауарлар	17 497	19 422	15 225	21	20	23
дәрі-дәрмектер, медикаменттер	5 107	6 551	3 403	6	7	5
көлік құралдар, қосалқы бөлшектер және жанармай	8 207	9 104	7 149	10	9	11
демалуға, білім алуға және мәдени шараларға арналған тауарлар	7 698	9 459	5 620	9	10	9

	жылына орташа жан басына шаққанда, теңге			қорытындыға пайызбен		
	барлығы	соның ішінде		барлығы	соның ішінде	
		қалада	ауылда		қалада	ауылда
тұрмыста жеке қолданылатын және гигиеналық заттар	11 353	13 389	8 950	14	14	14
Ақылы қызметтер	71 875	92 746	47 237	26	28	23
одан:						
коммуналдық қызметтер, тұрғын үйді күтіп ұстау және жөндеу	27 201 ³⁾	32 439 ³⁾	21 020 ³⁾	38 ³⁾	35 ³⁾	44 ³⁾
білім беру қызметтері	8 467	10 440	6 137	12	11	13
денсаулық сақтау қызметтері	3 154	4 416	1 665	4	5	4
көлік және байланыс қызметтері	22 733	30 544	13 513	32	33	29
	2011					
Тұтыну шығыстары	323 536	378 241	257 854	100	100	100
Азық-түлік тауарлары	157 013	181 029	128 179	49	48	50
тамақ өнімдері	141 738	163 000	116 209	90	90	91
одан:						
нан және нан өнімдері	22 512	22 669	22 324	16	14	19
ет, құс және балық	52 203	63 316	38 858	37	39	33
сүт өнімдері және жұмыртқа	15 388	20 938	8 724	11	13	8
май және тоң май	8 883	9 281	8 406	6	6	7
жемістер мен көкөністер	21 871	25629	17 359	15	16	15
қант, шай, кофе және тәттілер	11 746 ¹⁾	11 400 ¹⁾	12 162 ¹⁾	8 ¹⁾	7 ¹⁾	10 ¹⁾
алкогольсіз сусындар	6 133 ²⁾	6 778 ²⁾	5 359 ²⁾	4 ²⁾	4 ²⁾	5 ²⁾
алкогольді сусындар	2 786	2 930	2 613	2	2	2
үйсіз тамақ және сусындар	9 414	12 019	6 287	6	7	5
темекі бұйымдары	2 625	2 356	2 947	2	1	2
Азық-түлік емес тауарлары	91 981	102 985	78 768	28	27	30
одан:						
киім, мата және аяқ киім	35 073	40 325	28 764	38	39	37
тұрғын үйді жөндеу үшін тауарлар, отын	3 014	2 388	3 766	3	2	5
үйге арналған тауарлар	19 001	20 570	17 118	21	20	22
дәрі-дәрмектер, медикаменттер	4 930	6 194	3 413	5	6	4
көлік құралдар, қосалқы бөлшектер және жанармай	10 995	11 466	10 429	12	11	13
демалуға, білім алуға және мәдени шараларға арналған тауарлар	5 508	6 712	4 060	6	7	5
тұрмыста жеке қолданылатын және гигиеналық заттар	11 545	13 033	9 759	13	13	12
Ақылы қызметтер	74 542	94 227	50 907	23	25	20
одан:						
коммуналдық қызметтер, тұрғын үйді күтіп ұстау және жөндеу	26 845 ³⁾	31 241 ³⁾	21 562 ³⁾	36 ³⁾	33 ³⁾	42 ³⁾
білім беру қызметтері	8 904	11 128	6 235	12	12	12
денсаулық сақтау қызметтері	3 527	4 748	2 061	5	5	4
көлік және байланыс қызметтері	23 394	30 792	14 511	31	33	29

¹⁾ Кофесіз, шайсыз және тұздықсыз.²⁾ Кофемен және шаймен.³⁾ Отынмен.

Халықтың тұтыну шығыстарының құрылымы

пайызбен

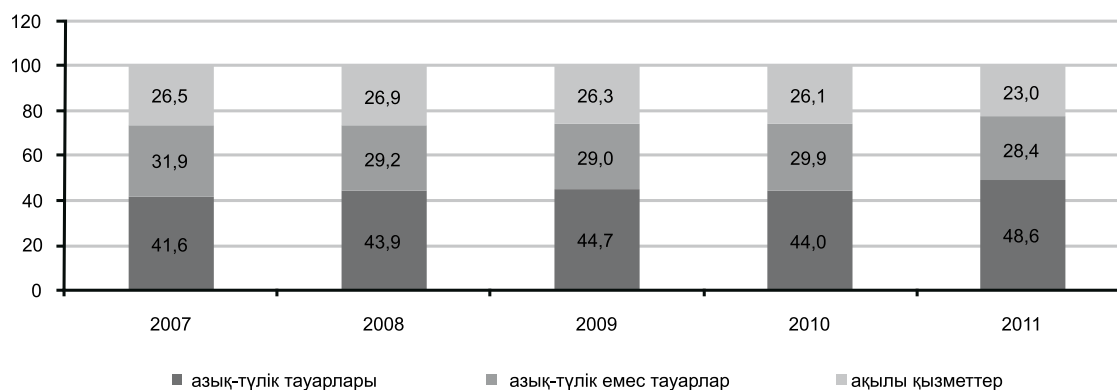

5.20 Өңірлер бойынша үй шаруашылықтарының тұтыну шығыстары

бір жылда орташа жан басына шаққанда, теңге

	Тұтыну шығыстары - барлығы					соның ішінде				
						азық-түлік тауарлары				
	2007	2008	2009	2010	2011	2007	2008	2009	2010	2011
Қазақстан										
Республикасы	174 418	204 699	219 679	275 369	323 536	72 478	89 823	98 264	121 153	157 013
Ақмола	157 163	194 243	213 385	288 724	297 836	57 440	77 649	90 645	118 596	133 558
Ақтөбе	184 215	222 306	226 245	305 118	334 722	69 131	93 077	98 426	129 624	160 316
Алматы	158 159	174 628	183 781	299 081	388 383	74 514	89 556	91 676	146 282	202 177
Атырау	174 845	190 734	193 165	292 432	312 882	81 882	93 302	91 408	133 437	162 358
Батыс Қазақстан	150 379	171 336	190 531	232 275	273 012	60 607	73 211	83 446	106 609	139 038
Жамбыл	141 572	154 394	175 812	188 634	261 857	70 592	85 870	86 777	93 021	143 812
Қарағанды	185 431	226 566	237 999	319 688	346 720	74 729	97 148	103 959	137 531	163 031
Қостанай	160 040	188 917	211 190	237 769	285 752	60 135	79 639	89 776	98 381	133 003
Қызылорда	125 391	146 075	199 711	221 936	305 603	56 211	73 907	103 357	105 440	168 347
Маңғыстау	182 855	218 165	182 623	278 685	288 852	69 847	68 009	77 674	111 820	111 863
Оңтүстік Қазақстан	130 979	151 999	158 957	176 457	214 325	55 386	66 935	71 709	75 059	104 103
Павлодар	186 359	220 973	229 620	288 315	301 911	70 706	86 026	95 641	123 436	149 354
Солтүстік Қазақстан	145 687	185 285	216 244	262 980	265 948	58 815	79 374	90 499	106 986	122 360
Шығыс Қазақстан	169 487	199 921	222 423	243 007	297 709	70 980	89 585	100 721	114 791	143 056
Астана қ.	342 019	413 120	367 670	503 897	440 604	119 938	139 202	139 181	185 025	187 679
Алматы қ.	272 035	313 693	353 262	482 652	534 565	117 890	143 895	160 246	212 417	254 720

Жалғасы

	соның ішінде									
	азық-түлік емес тауарлар					ақылы қызметтер				
	2007	2008	2009	2010	2011	2007	2008	2009	2010	2011
Қазақстан										
Республикасы	55 650	59 855	63 616	82 341	91 981	46 290	55 021	57 799	71 875	74 542
Ақмола	57 370	59 138	62 700	85 841	85 084	42 353	57 456	60 040	84 287	79 194
Ақтөбе	67 594	76 009	72 471	100 272	101 140	47 490	53 220	55 348	75 222	73 266
Алматы	48 069	45 233	49 387	90 721	110 711	35 576	39 839	42 718	62 078	75 495
Атырау	50 164	58 668	60 225	97 229	92 175	42 799	38 764	41 532	61 766	58 349

	соның ішінде									
	азық-түлік емес тауарлар					ақылы қызметтер				
	2007	2008	2009	2010	2011	2007	2008	2009	2010	2011
Батыс Қазақстан	50 644	56 810	62 558	75 791	74 285	39 128	41 315	44 527	49 875	59 689
Жамбыл	39 885	36 001	48 938	55 003	71 761	31 095	32 523	40 097	40 610	46 284
Қарағанды	59 749	68 862	71 693	97 772	98 931	50 953	60 556	62 347	84 385	84 758
Қостанай	52 928	51 656	59 674	68 860	81 691	46 977	57 622	61 740	70 528	71 058
Қызылорда	42 732	43 498	54 577	67 687	83 415	26 448	28 670	41 777	48 809	53 841
Маңғыстау	58 802	95 963	67 791	100 292	109 691	54 206	54 193	37 158	66 573	67 298
Оңтүстік Қазақстан	45 986	47 817	47 019	58 499	67 203	29 607	37 247	40 229	42 899	43 019
Павлодар	67 563	75 082	73 004	91 973	87 345	48 090	59 865	60 975	72 906	65 212
Солтүстік Қазақстан	46 585	56 579	67 749	83 705	77 527	40 287	49 332	57 996	72 289	66 061
Шығыс Қазақстан	50 771	52 335	60 967	62 512	82 600	47 736	58 001	60 735	65 704	72 053
Астана қ.	110 612	135 696	111 538	147 946	121 158	111 469	138 222	116 951	170 926	131 767
Алматы қ.	73 260	70 891	88 034	121 395	132 092	80 885	98 907	104 982	148 840	147 753

5.21 Өңірлер бойынша үй шаруашалақтарының тұтыну шығыстарының құрылымы

пайызбен

	Тұтыну шығыстары - барлығы					соның ішінде				
						азық-түлік тауарлары				
	2007	2008	2009	2010	2011	2007	2008	2009	2010	2011
Қазақстан Республикасы	100,0	100,0	100,0	100,0	100,0	41,6	43,9	44,7	44,0	48,6
Ақмола	100,0	100,0	100,0	100,0	100,0	36,6	40,0	42,5	41,1	44,8
Ақтөбе	100,0	100,0	100,0	100,0	100,0	37,5	41,9	43,5	42,4	47,9
Алматы	100,0	100,0	100,0	100,0	100,0	47,1	51,3	49,9	48,9	52,1
Атырау	100,0	100,0	100,0	100,0	100,0	46,8	48,9	47,3	45,7	51,9
Батыс Қазақстан	100,0	100,0	100,0	100,0	100,0	40,3	42,7	43,8	45,9	50,9
Жамбыл	100,0	100,0	100,0	100,0	100,0	49,8	55,6	49,4	49,3	54,9
Қарағанды	100,0	100,0	100,0	100,0	100,0	40,3	42,9	43,7	43,0	47,1
Қостанай	100,0	100,0	100,0	100,0	100,0	37,5	42,2	42,5	41,3	46,5
Қызылорда	100,0	100,0	100,0	100,0	100,0	44,8	50,6	51,8	47,5	55,1
Маңғыстау	100,0	100,0	100,0	100,0	100,0	38,2	31,2	42,6	40,1	38,7
Оңтүстік Қазақстан	100,0	100,0	100,0	100,0	100,0	42,3	44,0	45,1	42,5	48,5
Павлодар	100,0	100,0	100,0	100,0	100,0	37,9	38,9	41,6	42,8	49,5
Солтүстік Қазақстан	100,0	100,0	100,0	100,0	100,0	40,3	42,9	41,9	40,7	46,0
Шығыс Қазақстан	100,0	100,0	100,0	100,0	100,0	41,8	44,8	45,3	47,3	48,1
Астана қ.	100,0	100,0	100,0	100,0	100,0	35,1	33,7	37,9	36,7	42,6
Алматы қ.	100,0	100,0	100,0	100,0	100,0	43,4	45,9	45,4	44,0	47,7

Жалғасы

	соның ішінде									
	азық-түлік емес тауарлар					ақылы қызметтер				
	2007	2008	2009	2010	2011	2007	2008	2009	2010	2011
Қазақстан Республикасы	31,9	29,2	29,0	29,9	28,4	26,5	26,9	26,3	26,1	23,0
Ақмола	36,5	30,4	29,4	29,7	28,6	26,9	29,6	28,1	29,2	26,6
Ақтөбе	36,7	34,2	32,0	32,9	30,2	25,8	23,9	24,5	24,7	21,9
Алматы	30,4	25,9	26,9	30,3	28,5	22,5	22,8	23,2	20,8	19,4
Атырау	28,7	30,8	31,2	33,2	29,5	24,5	20,3	21,5	21,1	18,6
Батыс Қазақстан	33,7	33,2	32,8	32,6	27,2	26,0	24,1	23,4	21,5	21,9
Жамбыл	28,2	23,3	27,8	29,2	27,4	22,0	21,1	22,8	21,5	17,7
Қарағанды	32,2	30,4	30,1	30,6	28,5	27,5	26,7	26,2	26,4	24,4
Қостанай	33,1	27,3	28,3	29,0	28,6	29,4	30,5	29,2	29,7	24,9
Қызылорда	34,1	29,8	27,3	30,5	27,3	21,1	19,6	20,9	22,0	17,6
Маңғыстау	32,2	44,0	37,1	36,0	38,0	29,6	24,8	20,3	23,9	23,3

	соның ішінде									
	азық-түлік емес тауарлар					ақылы қызметтер				
	2007	2008	2009	2010	2011	2007	2008	2009	2010	2011
Оңтүстік Қазақстан	35,1	31,5	29,6	33,2	31,4	22,6	24,5	25,3	24,3	20,1
Павлодар	36,3	34,0	31,8	31,9	28,9	25,8	27,1	26,6	25,3	21,6
Солтүстік Қазақстан	32,0	30,5	31,3	31,8	29,2	27,7	26,6	26,8	27,5	24,8
Шығыс Қазақстан	30,0	26,2	27,4	25,7	27,7	28,2	29,0	27,3	27,0	24,2
Астана қ.	32,3	32,8	30,3	29,4	27,5	32,6	33,5	31,8	33,9	29,9
Алматы қ.	26,9	22,6	24,9	25,2	24,7	29,7	31,5	29,7	30,8	27,6

2011 жылы халықтың тамақ өнімдерін тұтынуы

бір айда үй шаруашылықтың 1 мүшесіне, кг



5.22 Халықтың тамақ өнімдерін тұтынуы*

бір жылда орташа жан басына шаққанда, кг

	Халықтың барлығы				
	2007	2008	2009	2010	2011
Бидай наны	57,5	59,1	55,6	54,5	56,2
Бидай ұны	31,7	32,4	33,1	34,5	23,4
Күріш	11,4	11,1	11,3	11,6	15,2
Макарон өнімдері	18,4	17,0	17,7	18,2	23,9
Қартоп	45,5	44,8	43,2	41,5	47,5
Көкөністер	73,0	72,5	75,9	70,7	87,6
Жемістер және жидектер, бақшалық қосылған	43,3	43,8	47,2	47,7	58,5
Сиыр еті	14,7	15,4	16,8	17,2	21,7
Қой еті	6,4	6,7	6,6	6,5	7,6
Шошқа еті	4,1	3,5	3,0	2,9	3,6
Құстың еті	9,0	8,7	9,1	10,6	13,4
Шұжық өнімдері және сүр ет	6,6	6,5	6,6	6,7	7,9
Қаймағы алынбаған сүт, литр	49,7	49,0	48,0	46,0	46,1
Ашытқан қаймақ және қаймақ	3,6	3,5	3,7	3,7	3,9
Мал майы	3,8	3,7	3,9	3,8	4,5
Өсімдік майы, л	10,4	10,5	12,2	11,9	17,9
Қант	17,4	16,6	17,1	16,2	22,3
Балық және балық консервлер	9,1	9,2	9,4	9,2	10,1
Жұмыртқа, дана	120,8	119,6	128,8	129,9	150,0
Шай	1,5	1,5	1,6	1,6	2,3

	тұратын									
	қалалық жерде					ауылдық жерде				
	2007	2008	2009	2010	2011	2007	2008	2009	2010	2011
Бидай наны	56,2	56,6	52,1	51,1	52,3	58,9	61,9	59,6	58,8	60,9
Бидай ұны	17,1	17,5	17,9	18,4	20,5	47,8	49,1	50,5	54,6	26,9
Күріш	10,2	10,1	10,3	10,6	13,7	12,7	12,3	12,6	12,9	17,0
Макарон өнімдері	14,0	12,6	13,6	14,4	19,2	23,1	21,9	22,4	22,8	29,7
Қартоп	45,6	44,6	44,2	42,1	49,1	45,4	45,0	42,2	40,6	45,5
Көкөністер	74,4	75,8	79,6	72,4	88,6	71,5	68,9	71,6	68,5	86,3
Жемістер және жидектер, бақшалық қосылған	48,8	50,8	53,7	54,1	64,8	37,2	35,9	39,7	39,8	50,8
Сиыр еті	15,8	16,3	18,1	18,3	23,8	13,4	14,3	15,3	15,9	19,2
Қой еті	1,9	1,9	2,5	2,8	3,4	11,3	12,0	11,2	11,1	12,7
Шошқаның еті	4,6	3,8	3,3	3,0	4,1	3,6	3,2	2,8	2,7	2,9
Құстың еті	11,2	10,6	11,2	12,2	15,2	6,6	6,4	6,8	8,6	11,1
Шұжық өнімдері және сүр еті	8,5	8,4	8,4	8,3	9,8	4,4	4,3	4,5	4,7	5,7
Қаймағы алынбаған сүт, л.	38,5	38,2	39,6	39,4	42,0	62,0	61,1	57,7	54,2	50,6
Ашытқан қаймақ және қаймақ	3,7	3,4	3,8	3,8	4,2	3,6	3,5	3,5	3,5	3,6
Мал майы	3,5	3,5	3,7	3,6	4,6	4,1	3,9	4,1	4,0	4,4
Өсімдік майы, л.	10,2	10,5	12,0	11,7	16,7	10,7	10,4	12,4	12,1	19,3
Қант	16,7	16,3	16,5	15,2	20,9	18,1	17,0	17,9	17,5	23,9
Балық және балық консервлер	9,2	9,3	9,8	9,8	10,7	9,0	9,0	8,9	8,6	9,5
Жұмыртқа, дана	140,1	137,3	149,5	148,7	170,5	99,5	99,7	104,8	106,4	125,1
Шай	1,3	1,4	1,5	1,6	2,1	1,6	1,6	1,6	1,8	2,4

* Қоғамдық тамақтану кәсіпорындарындағы тұтынууды есепке алмағанда.

5.23 Өңірлер бойынша халықтың тамақ өнімдерін тұтынуы*

бір айда үй шаруашылықтың бір мүшесіне, кг

	Нан өнімдері мен жарма өнімдері					Ет және ет өнімдері				
	2007	2008	2009	2010	2011	2007	2008	2009	2010	2011
Қазақстан Республикасы	10,2	10,2	10,1	10,2	10,4	4,1	4,1	4,2	4,4	5,5
Ақмола	9,4	9,9	9,7	9,7	10,7	3,9	4,0	4,3	4,5	5,6
Ақтөбе	10,2	10,0	10,0	9,4	11,2	3,6	3,8	4,3	4,1	5,4
Алматы	11,8	11,7	13,2	14,0	11,9	4,1	3,6	3,8	5,0	6,3
Атырау	8,9	8,6	8,7	7,5	9,9	4,9	5,2	4,5	4,9	6,5
Батыс Қазақстан	10,4	9,9	9,3	10,0	9,5	3,8	4,2	4,4	5,1	5,1
Жамбыл	11,3	10,8	9,8	9,1	10,5	4,5	4,5	4,2	4,4	5,5
Қарағанды	8,7	8,9	8,3	8,2	9,3	4,1	4,3	4,5	4,6	5,8
Қостанай	8,8	9,1	8,9	8,7	10,2	4,5	4,3	4,4	4,4	5,7
Қызылорда	14,2	13,7	15,3	13,9	12,3	2,6	2,9	4,2	4,0	5,9
Маңғыстау	8,3	8,3	8,4	7,0	10,6	3,8	2,9	3,3	3,9	5,8
Оңтүстік Қазақстан	13,1	13,5	13,1	13,7	11,5	3,3	3,2	3,0	2,9	3,4
Павлодар	8,7	8,4	8,2	8,7	9,8	4,1	4,1	4,2	4,5	5,5
Солтүстік Қазақстан	9,4	9,5	9,3	8,9	9,0	4,3	4,2	4,7	4,7	4,9
Шығыс Қазақстан	9,8	9,9	9,8	10,0	9,7	4,6	5,0	5,2	5,1	5,9
Астана қ.	7,3	7,3	7,3	7,0	8,3	5,0	4,8	4,7	4,7	5,7
Алматы қ.	7,2	7,4	7,7	7,8	8,5	4,8	4,7	5,0	5,3	6,9

Жалғасы

	Балық және теңіз өнімдері					Сүт және сүт өнімдері				
	2007	2008	2009	2010	2011	2007	2008	2009	2010	2011
Қазақстан Республикасы	0,8	0,8	0,8	0,8	0,9	17,3	17,0	17,5	17,0	19,0
Ақмола	0,6	0,7	0,9	0,8	0,9	16,5	17,6	18,8	18,5	20,8
Ақтөбе	0,6	0,6	0,7	0,6	0,8	17,0	17,9	17,8	14,8	19,8
Алматы	0,9	0,8	0,7	0,8	0,8	17,7	16,4	17,9	20,2	21,4

	Балық және теңіз өнімдері					Сүт және сүт өнімдері				
	2007	2008	2009	2010	2011	2007	2008	2009	2010	2011
Атырау	0,9	1,1	0,9	0,9	1,4	17,8	15,4	16,6	16,0	21,6
Батыс Қазақстан	1,2	1,2	1,2	1,2	1,1	19,2	19,4	17,8	18,3	17,7
Жамбыл	1,0	1,1	1,0	0,7	0,8	18,5	20,1	17,4	14,7	13,7
Қарағанды	0,6	0,7	0,7	0,7	0,8	16,8	17,4	16,8	16,5	19,2
Қостанай	0,9	1,1	1,1	0,9	1,0	16,9	16,9	17,6	17,0	17,2
Қызылорда	0,9	0,8	1,1	0,9	1,4	14,5	14,9	18,6	17,3	21,6
Маңғыстау	0,4	0,3	0,5	0,7	0,6	15,0	10,4	13,8	13,7	18,4
Оңтүстік Қазақстан	0,5	0,4	0,5	0,5	0,7	13,9	14,2	13,7	11,9	13,0
Павлодар	0,7	0,8	0,7	0,8	0,9	18,9	18,0	19,1	18,2	21,1
Солтүстік Қазақстан	1,2	1,2	1,4	1,1	1,1	16,8	17,4	19,2	19,8	21,9
Шығыс Қазақстан	0,8	0,8	0,8	0,8	0,8	19,8	19,2	19,6	19,9	20,6
Астана қ.	0,9	0,8	0,8	0,7	0,7	18,2	18,8	18,7	18,0	20,6
Алматы қ.	0,8	0,8	0,8	0,8	1,0	18,2	17,5	19,3	19,8	23,5

	Жұмыртқа, дана					Май және тоң май				
	2007	2008	2009	2010	2011	2007	2008	2009	2010	2011
Қазақстан Республикасы	10,1	10,0	10,7	10,8	12,5	0,9	0,9	1,1	1,0	1,6
Ақмола	11,7	11,5	14,0	13,7	14,1	0,9	1,0	1,2	1,1	1,6
Ақтөбе	9,5	9,6	10,5	9,8	12,9	1,0	1,0	1,2	1,1	1,6
Алматы	7,7	7,5	8,3	9,9	11,2	1,1	0,9	1,1	1,1	2,0
Атырау	7,5	6,8	7,4	8,5	10,7	0,9	0,9	0,9	1,0	1,5
Батыс Қазақстан	9,8	8,4	9,0	9,7	9,7	0,8	0,8	1,1	0,9	1,2
Жамбыл	10,3	10,7	9,1	8,0	8,6	1,1	1,2	1,3	1,2	1,8
Қарағанды	12,3	12,9	13,2	13,6	15,9	0,9	1,0	1,0	1,0	1,5
Қостанай	13,6	13,6	13,9	13,8	15,8	0,9	0,9	1,1	1,0	1,3
Қызылорда	6,0	5,5	10,4	8,9	12,5	0,9	0,9	1,3	1,2	1,6
Маңғыстау	8,0	5,6	6,8	8,4	9,7	0,8	0,8	0,9	0,9	1,4
Оңтүстік Қазақстан	6,9	7,0	7,3	6,9	8,9	0,9	1,0	1,1	1,1	1,7
Павлодар	8,9	8,9	11,0	11,7	13,3	0,8	0,8	0,9	1,0	1,2
Солтүстік Қазақстан	16,6	17,3	18,4	17,0	16,2	1,1	1,1	1,3	1,1	1,3
Шығыс Қазақстан	10,0	10,8	10,9	11,0	13,4	0,9	0,9	0,9	0,9	1,3
Астана қ.	12,3	12,2	12,5	11,9	12,6	0,8	0,9	1,0	1,0	1,4
Алматы қ.	12,6	12,0	13,1	13,8	16,8	0,9	0,9	1,2	1,2	1,5

	Жемістер					Көкөністер				
	2007	2008	2009	2010	2011	2007	2008	2009	2010	2011
Қазақстан Республикасы	3,6	3,7	3,9	4,0	4,9	6,1	6,0	6,3	5,9	7,3
Ақмола	2,6	2,7	3,3	3,5	4,3	4,6	5,0	5,6	5,1	6,4
Ақтөбе	3,0	3,5	3,6	3,9	5,1	5,1	5,4	5,2	4,6	6,0
Алматы	3,3	3,1	3,2	4,1	5,5	6,8	6,1	6,6	7,4	9,3
Атырау	4,2	4,2	3,5	3,4	5,0	5,2	5,8	4,6	3,9	6,2
Батыс Қазақстан	3,0	3,1	3,2	3,9	4,6	5,8	6,0	6,1	5,5	6,7
Жамбыл	4,4	6,1	4,5	3,8	4,3	6,7	6,6	7,1	6,1	7,1
Қарағанды	3,5	4,0	4,1	4,4	5,2	5,7	6,4	6,1	5,6	7,2
Қостанай	2,8	3,0	3,3	3,5	4,0	6,0	6,1	6,0	5,4	6,3
Қызылорда	4,5	4,4	5,5	4,9	8,6	4,7	4,6	6,9	5,7	8,2
Маңғыстау	3,9	2,5	2,9	3,2	4,1	5,9	4,1	4,1	4,5	7,2
Оңтүстік Қазақстан	3,5	3,2	4,2	3,7	4,1	6,8	6,1	6,9	6,0	7,9
Павлодар	2,5	2,6	3,0	3,1	3,6	5,0	4,7	5,2	4,9	5,8
Солтүстік Қазақстан	2,7	3,4	3,8	4,1	4,0	5,8	6,3	7,2	6,1	5,7
Шығыс Қазақстан	2,7	2,8	3,2	3,2	3,5	5,8	6,0	6,4	6,1	6,2
Астана қ.	6,2	6,2	5,8	4,8	5,6	6,2	6,3	6,0	5,5	6,4
Алматы қ.	4,6	4,6	5,1	5,5	6,8	6,2	6,5	7,3	7,1	8,6

	Картоп					Қант, джем, бал, шоколад, кондитерлік өнімдер				
	2007	2008	2009	2010	2011	2007	2008	2009	2010	2011
Қазақстан Республикасы	3,8	3,7	3,6	3,5	4,0	2,6	2,4	2,5	2,5	3,2
Ақмола	3,9	4,1	4,3	3,8	4,0	2,6	2,6	2,7	2,6	3,4
Ақтөбе	3,0	3,3	3,5	3,2	4,2	2,9	2,7	2,9	2,6	3,5
Алматы	4,0	3,5	3,3	3,4	3,9	3,2	2,9	3,1	3,5	4,2
Атырау	2,8	3,0	2,7	2,6	3,8	2,3	2,2	2,0	2,0	3,6
Батыс Қазақстан	3,4	3,5	3,4	3,3	3,8	2,5	2,5	2,5	2,5	3,1
Жамбыл	4,2	4,3	3,7	3,4	3,8	2,9	2,8	2,7	2,6	3,3
Қарағанды	4,1	4,2	4,0	4,0	4,9	2,9	2,8	2,6	2,5	3,4
Қостанай	4,2	4,1	3,8	3,6	3,9	2,8	2,7	2,8	2,6	3,2
Қызылорда	2,1	2,1	3,2	2,8	3,4	1,7	1,7	2,3	2,0	3,1
Маңғыстау	3,8	3,0	2,9	3,0	4,2	2,4	1,4	1,5	1,7	2,7
Оңтүстік Қазақстан	3,2	3,1	2,9	2,7	3,3	2,1	2,1	2,2	2,0	2,7
Павлодар	3,7	3,3	3,6	3,4	3,6	2,4	2,2	2,4	2,4	2,9
Солтүстік Қазақстан	6,0	6,1	5,7	4,7	3,8	3,1	3,0	3,0	2,9	3,2
Шығыс Қазақстан	4,8	4,7	4,5	4,6	4,6	2,8	2,5	2,5	2,5	2,8
Астана қ.	3,5	3,4	3,3	3,1	4,0	2,3	2,3	2,2	2,1	2,5
Алматы қ.	3,4	3,5	3,4	3,4	4,2	2,0	2,0	2,3	2,4	3,0

* Қоғамдық тамақтану кәсіпорындарындағы тұтынуды есепке алмағанда.

5.24 Өңірлер бойынша табысы күнкөрістің ең төменгі деңгейінің шамасынан жоғары халықтың тамақ өнімдерін тұтынуы *

бір айда үй шаруашылықтың бір мүшесіне, кг

	Нан өнімдері мен жарма өнімдері					Ет және ет өнімдері				
	2007	2008	2009	2010	2011	2007	2008	2009	2010	2011
Қазақстан Республикасы	10,5	10,5	10,2	10,2	10,4	4,5	4,5	4,4	4,6	5,6
Ақмола	10,0	10,2	9,9	9,8	10,8	4,5	4,3	4,4	4,5	5,7
Ақтөбе	10,7	10,3	10,0	9,5	11,2	4,1	4,1	4,5	4,3	5,4
Алматы	13,2	13,1	13,8	14,1	12,0	4,8	4,4	4,1	5,2	6,3
Атырау	9,3	8,7	8,0	7,5	10,0	5,7	5,5	4,9	5,1	6,6
Батыс Қазақстан	10,7	10,1	9,5	10,1	9,6	4,2	4,4	4,4	5,2	5,2
Жамбыл	11,9	11,8	10,1	9,5	10,5	5,0	5,4	4,4	4,7	5,5
Қарағанды	9,3	9,5	8,6	8,1	9,3	4,3	4,3	4,4	4,5	5,8
Қостанай	9,3	9,4	9,1	8,7	10,3	4,3	4,4	4,3	4,3	5,8
Қызылорда	13,8	14,1	14,6	13,9	12,4	3,3	3,4	4,4	4,2	6,0
Маңғыстау	9,1	6,5	6,5	7,4	10,5	4,4	4,0	4,1	4,2	5,8
Оңтүстік Қазақстан	13,2	14,0	13,6	13,8	11,7	3,6	3,6	3,4	3,2	3,5
Павлодар	8,9	8,5	8,3	8,7	9,9	4,2	4,2	4,1	4,4	5,7
Солтүстік Қазақстан	9,8	9,9	9,3	8,8	9,1	4,5	4,3	4,5	4,5	5,1
Шығыс Қазақстан	10,1	10,2	10,1	10,0	9,8	4,8	5,3	5,4	5,2	6,1
Астана қ.	7,4	7,3	7,2	7,0	8,3	5,0	4,8	4,6	4,6	5,8
Алматы қ.	7,5	7,8	7,7	7,8	8,6	5,2	5,2	5,1	5,4	6,9

	Балық және теңіз өнімдері					Сүт және сүт өнімдері				
	2007	2008	2009	2010	2011	2007	2008	2009	2010	2011
Қазақстан Республикасы	0,8	0,8	0,8	0,8	0,9	18,4	18,3	18,1	17,4	19,2
Ақмола	0,7	0,8	0,9	0,8	0,9	18,0	18,0	18,4	18,2	21,2
Ақтөбе	0,7	0,6	0,7	0,6	0,8	17,3	19,1	18,1	15,2	19,9
Алматы	1,0	0,9	0,7	0,9	0,8	20,0	18,7	19,3	20,5	21,4
Атырау	0,8	1,2	0,9	0,9	1,5	19,0	15,8	17,9	16,4	21,8
Батыс Қазақстан	1,2	1,3	1,3	1,3	1,2	19,2	19,7	17,8	18,9	18,0
Жамбыл	1,1	1,2	1,0	0,8	0,8	24,1	24,1	18,1	15,5	13,7

Жалғасы

	Балық және теңіз өнімдері					Сүт және сүт өнімдері				
	2007	2008	2009	2010	2011	2007	2008	2009	2010	2011
Қарағанды	0,7	0,7	0,7	0,7	0,8	18,0	18,3	17,1	16,4	19,3
Қостанай	0,9	1,1	1,0	0,9	1,0	16,6	16,5	17,1	16,6	17,4
Қызылорда	0,8	0,8	1,0	0,9	1,4	15,5	16,9	19,1	17,9	21,9
Маңғыстау	0,5	0,4	0,7	0,8	0,6	16,2	12,0	17,3	14,5	18,3
Оңтүстік Қазақстан	0,6	0,5	0,6	0,5	0,7	14,9	15,8	15,5	13,1	13,2
Павлодар	0,8	0,8	0,7	0,8	0,9	19,5	18,4	18,6	18,0	21,6
Солтүстік Қазақстан	1,2	1,3	1,3	1,0	1,2	16,3	17,2	18,3	19,3	22,7
Шығыс Қазақстан	0,8	0,8	0,8	0,8	0,8	19,9	20,0	19,9	20,0	21,0
Астана қ.	0,8	0,8	0,8	0,7	0,7	18,2	19,0	18,6	17,9	20,7
Алматы қ.	0,8	0,8	0,8	0,9	1,0	19,3	19,0	19,6	19,9	23,5

Жалғасы

	Жұмыртқа					Май және тоң май				
	2007	2008	2009	2010	2011	2007	2008	2009	2010	2011
Қазақстан Республикасы	10,8	11,1	11,3	11,3	12,7	1,0	1,0	1,1	1,1	1,6
Ақмола	12,4	12,8	14,3	13,7	14,3	1,0	1,1	1,2	1,2	1,6
Ақтөбе	10,6	10,1	11,1	10,1	13,0	1,1	1,1	1,2	1,1	1,6
Алматы	8,5	8,6	8,6	10,2	11,2	1,2	1,0	1,2	1,1	2,1
Атырау	7,8	7,4	7,6	8,8	10,8	1,0	0,9	1,0	1,0	1,5
Батыс Қазақстан	10,0	9,3	9,5	10,5	9,9	0,9	0,9	1,1	0,9	1,3
Жамбыл	12,1	12,4	9,5	8,7	8,7	1,1	1,3	1,4	1,2	1,8
Қарағанды	12,7	13,0	12,8	13,7	16,0	0,9	1,0	1,0	1,0	1,5
Қостанай	12,8	13,4	13,8	13,7	16,0	1,0	1,0	1,1	1,1	1,3
Қызылорда	8,2	6,5	11,2	9,3	12,6	1,0	1,0	1,3	1,2	1,6
Маңғыстау	9,2	7,4	10,4	9,3	9,7	0,8	0,7	0,9	1,0	1,4
Оңтүстік Қазақстан	7,5	7,9	8,2	7,5	9,0	0,9	1,0	1,2	1,1	1,7
Павлодар	9,2	9,3	11,1	11,8	13,5	0,8	0,8	0,9	1,0	1,3
Солтүстік Қазақстан	16,1	18,3	17,4	16,1	16,8	1,1	1,2	1,3	1,1	1,4
Шығыс Қазақстан	10,3	11,5	11,2	11,7	13,8	0,9	0,9	0,9	0,9	1,3
Астана қ.	11,8	11,9	12,2	11,7	12,7	0,9	1,0	1,0	1,0	1,4
Алматы қ.	13,4	13,2	13,4	14,0	16,8	1,0	1,0	1,2	1,2	1,5

Жалғасы

	Жемістер					Көкөністер				
	2007	2008	2009	2010	2011	2007	2008	2009	2010	2011
Қазақстан Республикасы	3,9	4,0	4,0	4,2	4,9	6,5	6,5	6,5	6,0	7,4
Ақмола	3,0	2,9	3,4	3,6	4,4	5,2	5,4	5,7	5,1	6,5
Ақтөбе	3,6	3,8	3,9	4,0	5,1	5,7	5,7	5,4	4,8	6,0
Алматы	3,9	3,7	3,4	4,2	5,5	7,8	7,0	7,0	7,7	9,4
Атырау	4,7	4,7	3,8	3,6	5,1	5,6	6,3	4,9	4,0	6,3
Батыс Қазақстан	3,6	3,6	3,4	4,2	4,7	6,6	6,9	6,4	5,9	6,8
Жамбыл	6,6	7,2	4,6	4,1	4,3	8,5	9,9	7,3	6,6	7,1
Қарағанды	3,6	4,0	4,0	4,4	5,3	5,8	6,2	5,8	5,4	7,3
Қостанай	3,1	3,3	3,3	3,8	4,1	6,3	6,6	5,9	5,4	6,4
Қызылорда	3,9	4,7	5,6	5,2	8,7	5,2	5,2	7,2	6,0	8,3
Маңғыстау	4,8	3,2	3,8	3,7	4,1	7,9	5,2	5,1	4,8	7,2
Оңтүстік Қазақстан	3,9	3,6	4,9	4,0	4,1	7,2	6,6	7,6	6,4	8,0
Павлодар	2,6	2,6	3,0	3,1	3,7	5,2	4,7	5,1	4,8	6,0
Солтүстік Қазақстан	3,1	3,7	4,0	4,2	4,2	6,1	6,6	7,2	5,9	5,9
Шығыс Қазақстан	2,9	3,0	3,3	3,4	3,7	6,2	6,3	6,5	6,2	6,4
Астана қ.	6,2	6,4	5,9	4,8	5,6	6,0	6,1	5,9	5,4	6,5
Алматы қ.	4,9	5,0	5,2	5,6	6,8	6,6	7,1	7,4	7,2	8,6

	Картоп					Қант, джем, бал, шоколад, кондитерлік өнімдер				
	2007	2008	2009	2010	2011	2007	2008	2009	2010	2011
Қазақстан Республикасы	4,0	4,0	3,7	3,4	4,0	2,8	2,6	2,6	2,5	3,2
Ақмола	4,3	4,3	4,4	3,7	4,0	2,9	2,7	2,8	2,6	3,4
Ақтөбе	3,4	3,5	3,6	3,3	4,2	3,0	2,8	2,9	2,7	3,5
Алматы	4,3	4,1	3,5	3,4	3,9	3,6	3,3	3,3	3,6	4,2
Атырау	2,9	3,4	2,8	2,7	3,8	2,4	2,4	2,1	2,0	3,6
Батыс Қазақстан	3,8	4,0	3,6	3,5	3,8	2,8	2,7	2,6	2,5	3,1
Жамбыл	4,4	4,8	3,8	3,5	3,8	3,1	3,1	2,8	2,7	3,3
Қарағанды	4,0	4,0	3,6	3,6	5,0	2,9	2,9	2,6	2,5	3,4
Қостанай	4,2	4,1	3,7	3,4	3,9	2,9	2,7	2,8	2,5	3,2
Қызылорда	2,5	2,4	3,4	2,8	3,4	1,9	1,9	2,3	2,1	3,2
Маңғыстау	4,2	3,6	3,6	3,2	4,1	2,5	1,6	1,8	1,8	2,7
Оңтүстік Қазақстан	3,4	3,3	3,1	2,8	3,4	2,1	2,3	2,4	2,1	2,7
Павлодар	3,6	3,2	3,3	3,2	3,6	2,4	2,2	2,3	2,4	2,9
Солтүстік Қазақстан	5,6	5,8	5,3	4,4	3,9	3,2	3,1	3,0	2,8	3,2
Шығыс Қазақстан	4,8	4,8	4,5	4,6	4,6	3,0	2,6	2,6	2,6	2,8
Астана қ.	3,3	3,1	2,9	2,8	4,1	2,3	2,4	2,1	2,1	2,5
Алматы қ.	3,6	3,7	3,5	3,4	4,2	2,1	2,2	2,4	2,4	3,0

* Қоғамдық тамақтану кәсіпорындарындағы тұтынууды есепке алмағанда.

5.25 Өңірлер бойынша табысы күнкөрістің ең төменгі деңгейінің шамасынан төмен халықтың тамақ өнімдерін тұтынуы *

бір айда үй шаруашылығының 1 мүшесіне, кг

	Нан өнімдері мен жарма өнімдері					Ет және ет өнімдері				
	2007	2008	2009	2010	2011	2007	2008	2009	2010	2011
Қазақстан Республикасы	9,8	9,5	9,6	9,8	8,7	2,4	2,5	2,5	2,6	2,6
Ақмола	8,4	9,5	8,3	8,3	8,3	2,3	2,2	1,8	1,9	1,5
Ақтөбе	9,1	8,6	8,9	7,9	9,1	1,9	2,0	2,4	2,1	1,9
Алматы	9,4	10,3	12,2	12,8	8,2	2,4	2,3	2,6	2,9	1,0
Атырау	8,4	8,2	6,8	6,0	8,1	4,1	4,0	3,2	2,8	4,7
Батыс Қазақстан	10,0	10,6	9,2	9,2	7,8	2,7	3,4	3,5	3,9	3,0
Жамбыл	8,9	8,6	7,5	7,1	9,1	2,4	2,5	2,9	2,9	3,4
Қарағанды	9,1	9,1	8,0	7,2	8,1	2,1	1,8	2,1	2,0	2,0
Қостанай	9,4	8,6	8,2	8,0	8,3	2,5	2,6	2,6	2,6	3,8
Қызылорда	13,4	11,3	13,7	12,7	9,3	1,9	2,0	2,6	2,5	2,4
Маңғыстау	7,1	6,7	5,3	6,2	11,3	2,9	2,0	2,8	3,2	5,5
Оңтүстік Қазақстан	13,3	12,3	12,1	13,6	9,7	2,2	2,1	2,0	2,1	2,3
Павлодар	8,1	8,2	6,7	8,2	7,9	2,0	2,2	1,9	2,4	2,0
Солтүстік Қазақстан	8,1	7,9	8,6	7,7	7,7	2,5	2,1	1,8	2,1	1,7
Шығыс Қазақстан	9,4	8,9	8,5	8,7	7,5	2,7	3,5	2,9	3,1	3,1
Астана қ.	7,9	10,9	6,4	5,8	7,3	3,5	2,1	1,9	2,3	2,2
Алматы қ.	6,2	6,0	6,5	6,4	5,4	3,1	3,0	2,7	2,9	2,3

	Балық және теңіз өнімдері					Сүт және сүт өнімдері				
	2007	2008	2009	2010	2011	2007	2008	2009	2010	2011
Қазақстан Республикасы	0,5	0,5	0,4	0,4	0,4	12,8	12,4	12,1	11,3	10,8
Ақмола	0,4	0,4	0,4	0,4	0,1	10,4	10,7	11,8	10,8	8,3
Ақтөбе	0,4	0,3	0,3	0,4	0,3	15,2	11,6	12,0	10,0	7,3
Алматы	0,4	0,5	0,5	0,5	0,0	12,0	12,9	13,8	15,4	13,2
Атырау	0,8	1,0	0,6	0,8	0,8	15,5	15,7	12,9	11,5	14,8
Батыс Қазақстан	1,0	1,1	0,6	0,7	0,6	19,0	19,5	17,8	14,1	9,6
Жамбыл	0,6	0,7	0,5	0,4	0,5	11,6	12,2	12,9	9,9	11,5

Жалғасы

	Балық және теңіз өнімдері					Сүт және сүт өнімдері				
	2007	2008	2009	2010	2011	2007	2008	2009	2010	2011
Қарағанды	0,3	0,3	0,3	0,3	0,4	10,3	11,2	9,1	8,9	7,9
Қостанай	0,4	0,6	0,5	0,4	0,4	14,3	14,9	13,8	13,1	10,7
Қызылорда	0,9	0,7	0,8	0,7	0,6	12,6	11,1	12,3	12,6	11,9
Маңғыстау	0,1	0,3	0,4	0,6	0,6	12,2	8,9	11,9	12,2	19,5
Оңтүстік Қазақстан	0,4	0,3	0,4	0,3	0,4	10,2	9,0	8,7	8,2	9,2
Павлодар	0,5	0,3	0,3	0,4	0,4	12,3	11,8	14,5	10,3	10,1
Солтүстік Қазақстан	0,7	0,6	0,8	0,6	0,5	12,4	11,0	11,2	11,9	11,6
Шығыс Қазақстан	0,4	0,4	0,4	0,4	0,3	16,6	13,9	12,6	14,2	12,4
Астана қ.	0,4	0,1	0,1	0,2	0,2	13,8	14,5	10,2	11,3	13,7
Алматы қ.	0,5	0,5	0,3	0,4	0,6	13,2	12,3	12,0	13,9	11,6

Жалғасы

	Жұмыртқа					Май және тоқ май				
	2007	2008	2009	2010	2011	2007	2008	2009	2010	2011
Қазақстан Республикасы	6,6	5,7	5,7	6,0	7,1	0,8	0,7	0,9	0,8	1,2
Ақмола	9,6	6,4	8,6	8,2	6,8	0,7	0,9	0,9	0,8	1,3
Ақтөбе	6,5	6,4	6,2	6,5	3,1	0,7	0,8	0,8	0,9	1,3
Алматы	5,2	4,9	5,4	7,0	3,8	0,9	0,8	0,9	0,8	0,9
Атырау	4,8	5,0	4,3	5,2	7,7	0,8	0,7	0,7	0,8	1,4
Батыс Қазақстан	8,1	5,8	4,6	4,6	4,3	0,6	0,7	0,8	0,8	0,7
Жамбыл	6,9	6,6	4,8	4,6	5,1	0,9	0,8	1,0	0,9	1,7
Қарағанды	6,5	6,7	6,2	6,6	5,8	0,7	0,7	0,8	0,8	1,0
Қостанай	7,7	9,0	6,2	7,6	9,7	0,8	0,8	0,9	0,9	0,7
Қызылорда	4,5	4,4	6,0	6,1	6,2	0,8	0,7	1,0	0,9	0,8
Маңғыстау	6,4	4,5	5,5	6,4	8,7	0,7	0,4	0,8	0,7	1,4
Оңтүстік Қазақстан	4,7	3,8	4,5	4,7	7,3	0,8	0,8	0,9	0,9	1,4
Павлодар	5,7	4,4	6,3	6,6	7,6	0,7	0,5	0,7	0,8	0,8
Солтүстік Қазақстан	12,4	8,2	12,6	10,5	9,2	0,9	0,9	1,0	0,9	1,0
Шығыс Қазақстан	6,3	6,0	5,4	4,9	5,7	0,7	0,7	0,6	0,6	1,0
Астана қ.	8,5	10,4	5,5	7,1	8,0	0,8	0,9	0,7	0,6	1,3
Алматы қ.	9,0	8,0	6,7	8,6	11,8	0,7	0,7	0,9	0,9	1,1

Жалғасы

	Жемістер					Көкөністер				
	2007	2008	2009	2010	2011	2007	2008	2009	2010	2011
Қазақстан Республикасы	1,9	2,0	2,0	1,9	2,5	4,2	4,3	4,2	3,8	4,6
Ақмола	1,4	1,1	1,2	1,2	1,3	3,3	3,2	3,9	2,8	2,5
Ақтөбе	1,1	1,9	1,6	1,9	1,7	3,6	3,9	3,4	3,1	3,1
Алматы	1,8	2,4	2,0	1,9	4,0	4,8	5,0	4,7	4,7	6,6
Атырау	2,1	2,2	2,0	1,4	1,7	3,6	4,1	3,3	2,4	3,6
Батыс Қазақстан	1,2	1,5	1,6	2,1	1,8	3,5	4,0	3,8	3,4	4,2
Жамбыл	4,0	3,7	2,6	1,8	1,7	5,1	5,2	4,5	3,8	5,5
Қарағанды	1,2	1,2	1,4	1,8	2,5	3,0	3,3	3,2	3,1	5,2
Қостанай	1,1	1,3	1,3	1,4	1,3	3,5	3,9	3,5	3,2	3,4
Қызылорда	4,4	3,9	3,6	2,7	4,0	3,9	4,0	4,4	3,9	4,2
Маңғыстау	1,3	1,9	2,3	2,2	4,3	4,5	3,5	3,5	3,8	7,3
Оңтүстік Қазақстан	2,0	1,3	2,6	2,4	3,9	5,3	4,3	5,1	4,5	6,4
Павлодар	1,0	1,0	1,1	1,3	1,3	3,1	3,2	3,0	3,2	3,0
Солтүстік Қазақстан	0,9	1,4	1,2	1,4	1,4	3,7	3,9	4,2	3,3	3,1
Шығыс Қазақстан	1,2	1,0	1,6	1,4	1,0	3,4	3,7	3,9	3,4	2,4
Астана қ.	1,1	1,9	1,6	2,0	2,5	4,4	4,5	3,5	2,8	3,6
Алматы қ.	2,5	2,7	2,2	2,3	2,4	4,3	4,5	4,8	4,2	4,2

	Картоп					Қант, джем, бал, шоколад, кондитерлік өнімдер				
	2007	2008	2009	2010	2011	2007	2008	2009	2010	2011
Қазақстан Республикасы	2,9	2,8	2,7	2,5	2,9	2,0	1,9	1,9	1,8	2,3
Ақмола	3,0	3,6	3,5	2,5	3,8	2,1	2,1	1,7	1,8	2,6
Ақтөбе	1,9	2,3	2,7	2,2	2,4	2,2	2,2	2,2	1,8	2,7
Алматы	3,2	2,5	2,6	2,6	2,9	2,2	2,3	2,5	2,6	3,2
Атырау	2,1	2,0	1,9	1,8	2,5	2,0	2,0	1,8	1,5	3,1
Батыс Қазақстан	2,3	2,5	2,5	2,4	2,9	1,7	2,0	2,0	1,8	1,8
Жамбыл	2,9	3,0	2,5	2,5	3,3	2,0	2,2	1,9	1,8	3,1
Қарағанды	2,4	2,8	2,8	2,7	4,0	2,0	2,1	1,7	1,7	1,9
Қостанай	3,6	3,2	2,5	2,8	2,9	2,4	2,4	2,4	2,2	2,2
Қызылорда	1,7	1,5	2,3	2,1	1,6	1,4	1,4	1,7	1,6	2,0
Маңғыстау	3,1	2,9	2,5	2,7	4,5	2,1	1,4	1,3	1,5	2,7
Оңтүстік Қазақстан	2,5	2,5	2,4	2,1	2,4	1,9	1,6	1,7	1,5	2,5
Павлодар	2,8	2,6	2,7	3,1	3,1	2,0	1,9	1,7	1,8	1,7
Солтүстік Қазақстан	6,1	5,8	5,4	4,1	2,9	2,2	2,0	2,2	2,0	2,1
Шығыс Қазақстан	3,8	3,8	3,3	3,1	3,3	2,1	1,7	1,6	1,6	1,8
Астана қ.	2,5	2,6	2,6	1,8	2,6	1,9	1,0	1,6	1,3	1,8
Алматы қ.	2,5	2,7	2,4	2,6	3,4	1,4	1,3	1,5	1,6	1,1

* Қоғамдық тамақтану кәсіпорындарындағы тұтынуды есепке алмағанда.

5.26 Халықтың үй шаруашылықтарында 2011 жылдағы халықтың децильдік топтары бойынша тамақ өнімдерін тұтынуы*

үй шаруашылығының 1 мүшесіне, айына, кг

	Үй шаруашылықтарының барлығы		соның ішінде				16 жасқа дейін балалары бар үй шаруашылықтары	
			қалалық		ауылдық			
	ең аз қамтамасыз етілген халықтың 10%	ең көп қамтамасыз етілген халықтың 10%	ең аз қамтамасыз етілген халықтың 10%	ең көп қамтамасыз етілген халықтың 10%	ең аз қамтамасыз етілген халықтың 10%	ең көп қамтамасыз етілген халықтың 10%	ең аз қамтамасыз етілген халықтың 10%	ең көп қамтамасыз етілген халықтың 10%
Үй шаруашылығының мүшесіне тұтынылған:								
нан өнімдері мен жарма өнімдері	9,3	11,9	8,8	11,0	9,2	14,7	9,2	10,4
ет және ет өнімдері	2,8	9,0	3,0	9,2	2,6	8,6	2,6	7,6
балық және теңіз өнімдері	0,4	1,4	0,5	1,5	0,4	1,3	0,4	1,1
сүт және сүт өнімдері	10,7	29,0	12,3	30,1	10,1	27,5	10,5	24,0
жұмыртқа, дана	7,1	19,6	8,3	21,6	6,9	15,5	7,0	14,8
май және тоң май	1,2	2,0	1,2	1,9	1,3	2,4	1,2	1,7
жемістер	2,6	8,5	2,7	9,2	2,4	6,7	2,5	7,3
көкөністер	5,2	10,5	5,1	10,8	5,1	10,3	5,0	8,6
картоп	2,8	5,5	2,9	5,5	2,8	5,4	2,7	4,3
қант, джем, бал, шоколад, кондитерлік өнімдер	2,3	4,3	2,1	4,2	2,4	5,1	2,3	3,8

* Қоғамдық тамақтану кәсіпорындарындағы тұтынуды есепке алмағанда.

6. ТАБЫСТАРДЫ БӨЛҮДІҢ ӨРКЕЛКІЛІГІ

Күнкөрістің ең төмен деңгейінің шамасы – ең төмен деңгейдегі тұтыну қоржыны құнының шамасына тең, бір адамға қажетті ең төмен ақшалай табыс, ол азық-түлік қоржынының құнынан және азық-түлік емес тауарлар мен көрсетілген қызметтерге жұмсалған шығыстардан тұрады.

Ең төменгі күнкөріс шамасына әсер ететін негізгі факторлар тамақ өнімдерді тұтынуының нормалары, осы өнімдерге бағалар және азық-түлік пен азық-түлік емес шығыстар арасындағы белгіленген арасалмақ болып табылады. Тамақ өнімдерін тұтынудың нормалары республиканың халқына бірдей және физиологиялық деңгейде қуат құндылығын қамсыздандыру және негізгі тамақ өнімдерін тұтыну тұжырымдамасынан шығатын Қазақ тағамдану академиясымен әзірленген. Сол себеппен азық-түлік қоржынын құрайтын негізгі тамақ өнімдерінің қажетті санын қамтамасыз етеді. **Ең төменгі тұтыну қоржынының** құны тамақ өнімдерін тұтынудың нормаларын облыстарда ай ортасында қалыптасқан орта бағаларға көбейту жолымен ай сайын есептеледі, бұл әрбір өңір бойынша инфляцияның деңгейін есептеуге мүмкіндік береді. Ең төменгі тұтыну қоржынында азық-түлік қоржыны мен азық-түлік емес тауарлар мен қызметтерге шығыстардың үлесі арасындағы арасалмақ Қазақстан Республикасының Үкіметімен белгіленеді.

Қазақстан Республикасы Еңбек және халықты әлеуметтік қорғау министрлігінің 02.12.2005 года № 307/1-п және Қазақстан Республикасы Статистика агенттігінің 05.12.2005 ж. №194 «Күнкөрістің ең төменгі деңгейін есептеудің ережелерін бекіту туралы» бекітілген біріккен бұйрықтың негізінде **2006 жылғы 1 қаңтардан бастап күнкөрістің ең төменгі деңгейінің шамасын есептеудің жаңа әдістемесі енгізілді**. Азық-түлік қоржынының тамақ өнімдерінің жиынтығы 43 тамақ өнімдерінің атауынан тұрады. Ертерек азық-түлік қоржыны 20 өнімдерінің атауынан тұрған. Азық-түліктің ең төменгі деңгейінің жаңа құрамы бір немесе өзге де өнімнің маусымдылығы есебімен түзетіледі, оның үлесі күнкөрістің ең төменгі құнының 60%-ын құрайды.

Абсолюттік кедейліктің өлшемі ретінде, әдеттегідей, күнкөрістің ең төменгі шамасы немесе оның азық-түлік бөлімінің мөлшері пайдаланылады. Кедейлікті бағалау мақсатына байланысты онымен қоса **кедейліктің салыстырмалы сызығы** жиі пайдаланылады, ол медиандық табыс (шығыс) немесе тұтыну шамасына пайыздық (40%, 50%, 60%, 75%) қатынасымен белгіленуі мүмкін.

Кедейлік сызығының мөлшері елдің нақты экономикалық мүмкіндіктерінен тәуелді болады және тек қана әлеуметтік қорғау мақсатында пайдаланылады. Қазіргі уақытта республикада әлеуметтік көмегін көрсету үшін күнкөрістің ең төмен деңгейінің 40%-ын құрайтын біріктірген кедейліктің сызығы белгіленген. **Ақшалай табыстың (шығыстың) тапшылығы** - күнкөрістің ең төмен шамасына (кедейліктің сызығына) жетпейтін халық табысының (шығысының) шамасының жиынтық мөлшері.

FGT индексі кедейліктің сандық сипаты үшін көптеген елдерде қолданылады. Бұл индекс белгілі өлшемнен төмен табыстары бар **халықтың үлесі; кедейлік тереңдігі** халықтың жан басына шаққандағы есептегі табысының жетіспейтін көлемін көрсетеді, соған қарап кедейлікті жеңу үшін үстемеақы төленуін және кедейлік өткірлігі, қайсысы кедейлік тереңдігінің қосымша сипаттамасы сияқты көруге болады, өйткені ол вариация көрсеткіші болып, кедейлер арасындағы теңсіздікті немесе кедейлер табысын тарату дәрежесін көрсетеді. **FGT индексі** барлық зерттелетін адамдарға пайызбен есептеледі.

Табысы күнкөрістің ең төменгі деңгейінен (азық-түлік қоржынының құнынан) төмен халықтың үлесі (саны) – тұтынуға пайдаланылған күнкөрістің ең төменгі деңгейінен (азық-түлік қоржынының құнынан) төмен табыстары бар халық санының халықтың жалпы санына пайыздық өлшемдегі арасалмағы.

Кедейліктің тереңдік коэффициенті – күнкөрістің ең төмен деңгейінің шамасынан күнкөрістің ең төмен деңгейінен төмен халық табысы (тұтынуы) деңгейінің орташа ауытқуы көрсетеледі және үй шаруашылықтары мүшелерінің жалпы санына ара қатынасымен белгіленген жиынтық табыстың тапшылығының шамасын білдіреді.

Кедейліктің өткірлік коэффициенті кедейлер арасындағы теңсіздікті – кедейлердің табыстарын олардың орташа мәнінен тарату дәрежесі. Бұл белгіленген критерийден зерттелетін үй шаруашылықтары мүшелерінің табыс тапшылығы үлесінің ауытқу квадраттары ішіндегі орташа.

Халықты орташа жан басына шаққандағы табысы бойынша топтастыру – орташа жан басына шаққандағы табыстың шамасы бойынша белгілі аралықта бөлінген және топтастырылған халықтың саны (немесе үлесі).

Халықтың түрлі топтары бойынша табыстардың жалпы көлемін бөлу – халықтың жекелеген топтарында табыстарды шоғырландыру. Табыстардың шоғырлануын квинтильдік және табыстық топтарға бөлуге болады.

Халықтың квантильдік топтары – барлық халықты, басқа белгілеріне қарамай, сандық жағынан тең топтарға бөлу арқылы құралады. Анағұрлым жиі қолданылатын децильдік және квинтильдік бөлу – 10 және 20 пайыздық топтар.

Халықтың табысты топтары – табыстардың берілген аралықтарымен құрылады.

Халықтың квантильдік немесе берілген табыстық топтары бойынша табыстарды шоғырландыру – халықтың табысының жалпы көлеміндегі тиісті топтың үлесі ретінде анықталады.

Табыстардың баламалылық шәкілі – үй шаруашылықтарының түрлі мөлшері бойынша орташа жан басына шаққандағы табыстардың қажетті деңгейлерді түзететін түзету коэффициенттері. Бірге тұратын әсер арқылы шығыстардың үнемдеуі есепке алынады. FGT индексі халық табыстарының баламалылық шәкілі есебімен есептелген.

Модальды табыс – табыстардың тарату қатарында ең жиі кездесетін көрсеткіштің шамасы.

Медианды табыс – табыстардың тарату қатарының ортасында тұратын көрсеткіштің шамасы.

Қорлар коэффициенті – бірінші және оныншы децильдік топтардағы бөлу қатары ішіндегі халықтың салыстырылатын топтарының орташа табыстары арасындағы арасалмағын өлшейді.

Табыстарды бөлудегі саралауды бағалау үшін сондай-ақ басқа квантильдер (тарату қатарының нүктелері, оларды белгіленген арасалмағында бөлетін) арасындағы табыстар көрсеткіштерінің арасалмағын пайдалану мүмкін. Олардың санына квантильдер (ширектер), квинтильдер (бесінші бөлшек), децильдер (ониншы бөлшек), жарты децильдер (жиырмамыншы бөлшек) және перцинтильдер (жүзінші бөлшек) жатады.

Халықтың арасындағы табысты бөлудің әркелкілік коэффициенті (Лоренцтің табыстарды шоғырландыру коэффициенті немесе Джини индексі) – әркелкілік деңгейін санмен бағалауға мүмкіндік береді. Ол халықтың сан жағынан тең топтары бойынша олардың теңдей бөлу сызығы арқылы табыстардың нақты бөлінудің ауытқу деңгейін белгілейді.

6.1 Күнкөрістің ең төменгі деңгейінің шамасы

	2007	2008	2009	2010	2011
Халықтың жан басына шаққанда, теңге	9 653	12 364	12 660	13 487	16 072
Өткен жылға пайызбен	114,8	128,1	102,4	106,5	119,2

6.2 Өңірлер бойынша күнкөрістің ең төменгі деңгейінің шамасы

	Күнкөрістің ең төменгі деңгейінің шамасы, айына, теңге					Орташа республикалық шамасына пайызбен				
	2007	2008	2009	2010	2011	2007	2008	2009	2010	2011
Қазақстан										
Республикасы	9 653	12 364	12 660	13 487	16 072	100,0	100,0	100,0	100,0	100,0
Ақмола	9 306	11 429	11 510	12 016	14 831	96,4	92,4	90,9	89,1	92,3
Ақтөбе	9 896	11 674	11 882	12 405	14 240	102,5	94,4	93,9	92,0	88,6
Алматы	9 556	12 460	12 788	13 812	16 716	99,0	100,8	101,0	102,4	104,0
Атырау	11 179	13 606	13 558	13 970	17 995	115,8	110,0	107,1	103,6	112,0
Батыс Қазақстан	9 284	11 629	11 904	12 894	15 211	96,2	94,1	94,0	95,6	94,6
Жамбыл	8 506	10 903	11 167	11 759	14 137	88,1	88,2	88,2	87,2	88,0
Қарағанды	9 192	11 269	11 429	12 344	14 842	95,2	91,1	90,3	91,5	92,3
Қостанай	8 392	11 382	11 777	12 932	15 435	86,9	92,1	93,0	95,9	96,0
Қызылорда	9 248	11 909	12 438	13 015	15 424	95,8	96,3	98,2	96,5	96,0
Маңғыстау	11 823	15 050	15 883	17 261	20 368	122,5	121,7	125,5	128,0	126,7
Оңтүстік Қазақстан	8 681	10 630	11 184	11 941	14 399	89,9	86,0	88,3	88,5	89,6

	Күнкөрістің ең төменгі деңгейінің шамасы, айына, теңге					Орташа республикалық шамасына пайызбен				
	2007	2008	2009	2010	2011	2007	2008	2009	2010	2011
Павлодар	8 881	11 099	11 293	12 173	14 860	92,0	89,8	89,2	90,3	92,5
Солтүстік Қазақстан	8 838	11 317	11 886	12 650	14 360	91,6	91,5	93,9	93,8	89,3
Шығыс Қазақстан	8 833	11 531	11 912	12 644	15 847	91,5	93,3	94,1	93,7	98,6
Астана қ.	11 521	14 409	15 082	16 289	18 630	119,4	116,5	119,1	120,8	115,9
Алматы қ.	12 282	15 786	15 557	16 233	18 638	127,2	127,7	122,9	120,4	116,0

Тұтастай республика бойынша төмен табысты халықтың үлесі

пайызбен

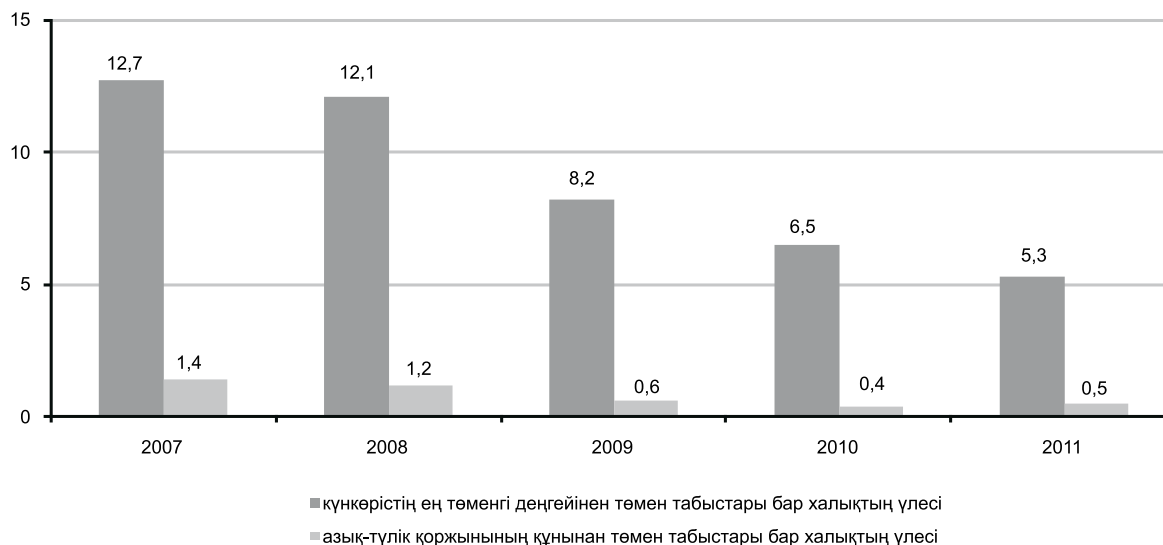

6.3 Табыстарды бөлудің әркелкілігі

пайызбен

	Табыстары төмен алықтың үлесі*		Кедейліктің тереңдегі* (ең төменгі күнкөріс шамасы бойынша)	Кедейліктің өткірлігі* (ең төменгі күнкөріс шамасы бойынша)	Халықтың 20%-дық топтары бойынша Джини коэффициенті	Халықтың неғұрлым ауқатты 10%-ның және неғұрлым ауқатсыз 10%-ның ара қатынасы, рет
	табысы ең төменгі күнкөріс шамасынан төмен	табысы азық-түлік қоржыны құнынан төмен				
2007	12,7	1,4	2,4	0,8	0,293	7,2
2008	12,1	1,2	2,3	0,7	0,274	6,2
2009	8,2	0,6	1,3	0,3	0,254	5,3
2010	6,5	0,4	1,1	0,3	0,265	5,7
2011	5,3	0,5	0,9	0,3	0,275	6,1

* Деректер табыстардың баламалылық шкаласын пайдаланып алынған.

6.4 Өңірлер бойынша күнкөрістің ең төменгі деңгейінің шамасынан төмен табыстары бар халықтың үлесі*

пайызбен

	2007			2008			2009		
	табысы күнкөрістің ең төменгі деңгейінің шамасынан төмен халықтың үлесі	соның ішінде		табысы күнкөрістің ең төменгі деңгейінің шамасынан төмен халықтың үлесі	соның ішінде		табысы күнкөрістің ең төменгі деңгейінің шамасынан төмен халықтың үлесі	соның ішінде	
		қалалық жер	ауылдық жер		қалалық жер	ауылдық жер		қалалық жер	ауылдық жер
Қазақстан Республикасы	12,7	6,9	18,1	12,1	8,1	15,9	8,2	4,1	12,1
Ақмола	16,6	15,9	17,0	8,7	6,2	10,1	5,9	5,6	6,1
Ақтөбе	10,3	3,7	17,8	7,0	2,5	12,0	6,3	2,3	11,0
Алматы	18,1	5,2	20,3	20,1	8,9	22,0	15,5	6,7	17,1
Атырау	13,0	6,3	17,6	12,9	6,4	17,5	10,0	4,0	14,2
Батыс Қазақстан	10,3	3,5	14,9	10,2	3,7	14,3	8,2	3,2	11,5
Жамбыл	9,9	4,5	12,6	11,3	4,5	14,4	4,8	2,4	6,0
Қарағанды	8,5	5,6	15,0	4,9	2,6	10,2	3,9	1,7	8,8
Қостанай	10,4	4,1	15,8	9,0	5,2	12,3	6,8	3,3	9,7
Қызылорда	24,6	17,4	31,6	24,3	25,0	23,6	10,4	8,1	12,7
Маңғыстау	26,9	7,0	56,3	32,4	12,6	63,5	22,6	12,4	42,9
Оңтүстік Қазақстан	14,3	9,3	17,3	13,0	14,7	11,9	11,7	9,2	13,2
Павлодар	8,3	3,7	16,3	8,8	4,1	17,0	6,2	2,3	12,8
Солтүстік Қазақстан	16,0	4,4	23,3	11,0	6,0	14,3	7,3	1,6	10,9
Шығыс Қазақстан	9,8	7,2	12,2	9,9	6,7	12,9	6,6	3,4	9,7
Астана қ.	3,2	3,2	-	3,8	3,8	-	3,9	3,9	-
Алматы қ.	8,5	8,5	-	13,7	13,7	-	3,0	3,0	-

Жалғасы

	2010			2011		
	табысы күнкөрістің ең төменгі деңгейінің шамасынан төмен халықтың үлесі	соның ішінде		табысы күнкөрістің ең төменгі деңгейінің шамасынан төмен халықтың үлесі	соның ішінде	
		қалалық жер	ауылдық жер		қалалық жер	ауылдық жер
Қазақстан Республикасы	6,5	3,7	10,1	5,3	2,4	8,8
Ақмола	4,4	2,9	5,9	6,2	3,5	8,5
Ақтөбе	6,0	3,2	11,1	2,4	0,6	5,3
Алматы	6,6	3,8	7,6	1,7	1,3	1,9
Атырау	5,9	1,2	11,6	5,2	0,8	9,2
Батыс Қазақстан	6,7	4,0	9,2	4,8	1,7	7,7
Жамбыл	5,3	2,5	7,5	5,1	5,0	5,1
Қарағанды	3,8	2,7	7,9	3,5	1,7	9,7
Қостанай	6,4	2,6	10,6	4,6	1,5	7,8
Қызылорда	6,7	4,9	7,8	6,2	4,3	7,4
Маңғыстау	11,6	5,8	21,2	10,4	3,4	17,8
Оңтүстік Қазақстан	11,5	8,5	13,3	10,4	3,9	14,6
Павлодар	4,0	1,5	9,9	4,5	2,9	8,2
Солтүстік Қазақстан	5,4	2,3	7,3	9,6	4,2	13,2
Шығыс Қазақстан	8,4	4,7	12,8	6,1	2,4	11,3
Астана қ.	3,4	3,4	-	1,7	1,7	-
Алматы қ.	2,6	2,6	-	2,0	2,0	-

* Деректер табыстардың баламалылық шкаласын пайдаланып алынған.

6.5 Өңірлер бойынша азық-түлік қоржынының құнынан төмен табыстары бар халықтың үлесі*

пайызбен

	2007			2008			2009		
	табысы азық-түлік қоржыны құнынан төмен халықтың үлесі	соның ішінде		табысы азық-түлік қоржыны құнынан төмен халықтың үлесі	соның ішінде		табысы азық-түлік қоржыны құнынан төмен халықтың үлесі	соның ішінде	
		қалалық жер	ауылдық жер		қалалық жер	ауылдық жер		қалалық жер	ауылдық жер
Қазақстан Республикасы	1,4	0,7	2,1	1,2	0,6	1,7	0,6	0,2	0,9
Ақмола	4,1	3,0	4,8	1,2	1,3	1,2	-	-	-
Ақтөбе	2,4	0,9	4,0	0,4	-	0,8	-	-	-
Алматы	3,1	1,7	3,3	4,0	2,8	4,2	1,6	-	1,9
Атырау	0,4	1,0	-	1,4	1,6	1,2	1,1	0,9	1,2
Батыс Қазақстан	1,8	-	3,1	-	-	-	1,0	-	1,6
Жамбыл	0,6	-	0,9	0,5	0,9	0,3	-	-	-
Қарағанды	0,9	0,2	2,6	1,1	0,1	3,4	0,5	-	1,6
Қостанай	0,2	-	0,4	0,8	0,5	1,0	0,4	-	0,8
Қызылорда	2,9	2,5	3,4	3,4	3,3	3,5	-	-	-
Маңғыстау	2,3	-	5,7	-	-	-	2,9	0,9	6,8
Оңтүстік Қазақстан	1,0	1,5	0,7	0,8	1,2	0,7	0,5	1,3	-
Павлодар	0,8	-	2,2	0,2	-	0,6	0,4	0,3	0,5
Солтүстік Қазақстан	1,2	0,9	1,4	2,0	-	3,2	0,2	-	0,4
Шығыс Қазақстан	1,2	1,0	1,4	0,5	0,1	0,8	0,6	-	1,1
Астана қ.	-	-	-	-	-	-	-	-	-
Алматы қ.	0,5	0,5	-	0,6	0,6	-	0,1	0,1	-

Жалғасы

	2010			2011		
	табысы азық-түлік қоржыны құнынан төмен халықтың үлесі	соның ішінде		табысы азық-түлік қоржыны құнынан төмен халықтың үлесі	соның ішінде	
		қалалық жер	ауылдық жер		қалалық жер	ауылдық жер
Қазақстан Республикасы	0,4	0,3	0,6	0,5	0,1	0,9
Ақмола	0,2	-	0,4	1,2	0,1	2,1
Ақтөбе	0,2	-	0,4	0,0	-	0,1
Алматы	0,1	-	0,2	0,2	0,5	0,1
Атырау	0,8	0,5	1,1	0,1	-	0,2
Батыс Қазақстан	-	-	-	0,1	-	0,2
Жамбыл	-	-	-	0,2	0,2	0,2
Қарағанды	0,4	0,2	1,2	0,3	-	1,2
Қостанай	0,5	0,2	0,8	0,7	0,2	1,3
Қызылорда	-	-	-	0,2	0,2	0,2
Маңғыстау	0,8	0,4	1,5	0,2	-	0,4
Оңтүстік Қазақстан	1,3	1,6	1,2	1,0	0,3	1,4
Павлодар	0,1	-	0,5	0,5	-	1,5
Солтүстік Қазақстан	0,5	0,3	0,6	1,0	0,3	1,5
Шығыс Қазақстан	0,5	0,3	0,8	1,1	0,3	2,2
Астана қ.	0,4	0,4	-	0,2	0,2	-
Алматы қ.	0,1	0,1	-	0,1	0,1	-

* Деректер табыстардың баламалылық шкаласын пайдаланып алынған.

6.6 Қазақстандағы кедейлікті өңірлер бойынша бөлу*

пайызбен

	Республикада халықтың жалпы санына өңірдегі халықтың үлесі					Республикада кедейліктің жалпы санына өңірдегі кедейліктің үлесі				
	2007	2008	2009	2010	2011	2007	2008	2009	2010	2011
Қазақстан Республикасы	100,0	100,0	100,0	100,0	100,0	100,0	100,0	100,0	100,0	100,0
Ақмола	5,6	5,5	5,4	4,3	4,4	7,4	4,0	3,9	2,9	5,1
Ақтөбе	4,3	4,2	4,4	4,3	4,7	3,5	2,4	3,3	4,0	2,2
Алматы	10,1	10,5	10,9	10,3	11,5	14,4	17,5	20,7	10,5	3,7
Атырау	3,2	3,3	3,4	2,8	3,3	3,3	3,5	4,1	2,6	3,2
Батыс Қазақстан	4,0	4,1	4,1	4,0	3,7	3,3	3,5	4,1	4,1	3,3
Жамбыл	6,9	7,0	7,2	6,4	6,3	5,4	6,5	4,2	5,2	6,0
Қарағанды	10,3	10,3	10,1	9,0	8,2	6,9	4,2	4,8	5,2	5,3
Қостанай	7,1	6,9	6,5	5,8	5,3	5,8	5,1	5,3	5,8	4,6
Қызылорда	4,1	4,1	4,0	4,1	4,1	8,0	8,3	5,1	4,2	4,7
Маңғыстау	2,4	2,4	2,4	2,7	3,3	5,2	6,5	6,7	4,8	6,4
Оңтүстік Қазақстан	12,9	12,9	12,9	15,4	15,8	14,3	13,7	18,3	27,1	30,9
Павлодар	5,6	5,6	5,4	5,1	4,5	3,7	4,1	4,1	3,1	3,8
Солтүстік Қазақстан	4,6	4,4	4,4	4,3	3,5	5,8	4,0	4,0	3,6	6,3
Шығыс Қазақстан	10,0	10,0	9,6	9,1	8,4	7,7	8,1	7,8	11,7	9,7
Астана қ.	1,8	1,8	1,8	3,8	4,5	0,5	0,6	0,9	2,0	1,4
Алматы қ.	7,1	7,0	7,5	8,5	8,7	4,8	8,0	2,7	3,4	3,2

* Деректер табыстардың баламалылық шкаласын пайдаланып алынған.

6.7 Өңірлер бойынша кедейлік көрсеткіштері*

пайызбен

	Кедейліктің тереңдігі														
	барлығы					қала					ауыл				
	2007	2008	2009	2010	2011	2007	2008	2009	2010	2011	2007	2008	2009	2010	2011
Қазақстан Республикасы	2,4	2,3	1,3	1,1	0,9	1,3	1,4	0,6	0,6	0,4	3,4	3,1	1,9	1,7	1,5
Ақмола	4,5	2,1	0,9	0,8	1,3	4,3	1,8	1,0	0,3	0,5	4,6	2,2	0,9	1,3	2,0
Ақтөбе	2,4	1,1	0,9	1,1	0,5	1,0	0,3	0,5	0,5	0,1	3,9	1,8	1,4	2,2	1,1
Алматы	4,1	4,8	2,6	0,8	0,3	1,4	2,7	0,8	0,5	0,3	4,5	5,1	2,9	0,9	0,3
Атырау	1,9	3,4	1,9	1,0	0,5	1,6	2,3	0,8	0,3	0,1	2,0	4,1	2,7	1,9	0,9
Батыс Қазақстан	2,2	1,8	1,2	0,6	0,9	0,5	0,5	0,3	0,3	0,3	3,3	2,6	1,9	0,9	1,5
Жамбыл	1,6	1,8	0,3	0,6	0,6	0,6	0,9	0,1	0,1	0,8	2,1	2,2	0,4	1,0	0,5
Қарағанды	1,7	1,2	0,6	0,7	0,6	0,9	0,5	0,2	0,5	0,2	3,4	2,9	1,5	1,6	2,0
Қостанай	1,4	1,3	1,2	1,0	0,9	0,6	0,9	0,5	0,3	0,3	2,1	1,7	1,9	1,7	1,6
Қызылорда	4,6	4,9	1,2	0,8	0,8	3,1	5,3	1,1	0,6	0,5	6,0	4,6	1,4	1,0	1,0
Маңғыстау	5,0	5,5	4,3	2,0	1,1	1,2	1,9	2,1	0,7	0,4	10,5	11,3	8,7	4,2	1,8
Оңтүстік Қазақстан	2,3	2,4	1,9	2,4	1,8	2,3	2,7	1,9	2,0	0,7	2,3	2,2	1,9	2,7	2,4
Павлодар	1,6	1,2	1,0	0,6	0,9	0,6	0,3	0,4	0,2	0,4	3,2	2,7	2,0	1,5	2,1
Солтүстік Қазақстан	3,0	2,3	1,1	0,8	1,8	0,9	0,8	0,0	0,3	0,7	4,3	3,3	1,8	1,2	2,6
Шығыс Қазақстан	1,9	1,8	1,2	1,3	1,5	1,3	1,2	0,5	0,7	0,5	2,4	2,3	1,8	2,0	2,8
Астана қ.	0,3	0,3	0,8	0,6	0,4	0,3	0,3	0,8	0,6	0,4	-	-	-	-	-
Алматы қ.	1,4	2,0	0,4	0,3	0,2	1,4	2,0	0,4	0,3	0,2	-	-	-	-	-

Жалғасы

	Кедейліктің өткірлігі														
	барлығы					қала					ауыл				
	2007	2008	2009	2010	2011	2007	2008	2009	2010	2011	2007	2008	2009	2010	2011
Қазақстан Республикасы	0,8	0,7	0,3	0,3	0,3	0,4	0,4	0,2	0,2	0,1	1,1	1,0	0,5	0,4	0,5

	Кедейліктің өткірлігі														
	барлығы					қала					ауыл				
	2007	2008	2009	2010	2011	2007	2008	2009	2010	2011	2007	2008	2009	2010	2011
Ақмола	1,7	0,7	0,2	0,2	0,5	1,7	0,6	0,2	0,0	0,2	1,8	0,8	0,2	0,4	0,8
Ақтөбе	0,9	0,3	0,2	0,3	0,1	0,4	0,1	0,1	0,1	0,0	1,4	0,5	0,3	0,6	0,3
Алматы	1,4	1,7	0,7	0,1	0,1	0,5	1,1	0,1	0,1	0,1	1,5	1,8	0,8	0,2	0,1
Атырау	0,5	1,1	0,5	0,3	0,1	0,6	0,9	0,2	0,1	0,0	0,4	1,3	0,7	0,5	0,2
Батыс Қазақстан	0,7	0,4	0,3	0,1	0,2	0,1	0,1	0,0	0,1	0,1	1,1	0,6	0,5	0,2	0,4
Жамбыл	0,4	0,4	0,0	0,1	0,1	0,1	0,3	0,0	0,0	0,2	0,6	0,5	0,1	0,2	0,1
Қарағанды	0,5	0,4	0,2	0,2	0,2	0,2	0,1	0,0	0,1	0,1	1,3	1,2	0,5	0,5	0,6
Қостанай	0,3	0,4	0,3	0,3	0,3	0,1	0,3	0,1	0,1	0,1	0,5	0,5	0,5	0,5	0,5
Қызылорда	1,4	1,7	0,2	0,2	0,2	1,0	1,9	0,3	0,1	0,1	1,7	1,5	0,2	0,2	0,2
Маңғыстау	1,3	1,4	1,3	0,6	0,2	0,3	0,5	0,6	0,2	0,1	2,7	2,8	2,7	1,2	0,4
Оңтүстік Қазақстан	0,6	0,6	0,5	0,8	0,5	0,8	0,8	0,6	0,7	0,2	0,5	0,6	0,4	0,8	0,7
Павлодар	0,5	0,3	0,3	0,2	0,3	0,2	0,1	0,1	0,0	0,1	1,1	0,7	0,5	0,4	0,8
Солтүстік Қазақстан	0,9	0,8	0,3	0,2	0,6	0,3	0,1	0,0	0,1	0,2	1,3	1,2	0,4	0,3	0,8
Шығыс Қазақстан	0,6	0,5	0,3	0,3	0,5	0,4	0,3	0,1	0,2	0,1	0,7	0,7	0,5	0,5	1,1
Астана қ.	0,1	0,0	0,2	0,2	0,1	0,1	0,0	0,2	0,2	0,1	-	-	-	-	-
Алматы қ.	0,4	0,5	0,1	0,1	0,0	0,4	0,5	0,1	0,1	0,0	-	-	-	-	-

* Деректер табыстардың баламалылық шкаласын пайдаланып алынған.

6.8 Үй шаруашылығының мөлшеріне байланысты табысы төмен халықтың үлесі*

	2007			2008			2009		
	іріктеме жиынтықтағы халықтың жалпы саны, адам	халықтың үлесі		іріктеме жиынтықтағы халықтың жалпы саны, адам	халықтың үлесі		іріктеме жиынтықтағы халықтың жалпы саны, адам	халықтың үлесі	
		күнкөрістің табысы ең төменгі шамасынан төмен, пайызбен	табысы азық-түлік қоржыны құнынан төмен, пайызбен		күнкөрістің табысы ең төменгі шамасынан төмен, пайызбен	табысы азық-түлік қоржыны құнынан төмен, пайызбен		күнкөрістің табысы ең төменгі шамасынан төмен, пайызбен	табысы азық-түлік қоржыны құнынан төмен, пайызбен
Үй шаруашылықтар, тұратындар									
1 адамнан	1 555	1,5	0,1	1 635	1,6	-	1 408	0,1	-
2 адамнан	5 348	2,9	0,2	5 282	2,5	0,1	5 210	0,7	-
3 адамнан	8 358	5,4	0,2	8 286	5,1	0,2	8 154	1,3	-
4 адамнан	9 996	9,6	0,8	9 824	9,7	0,5	9 648	4,5	0,2
5 және одан да көп адамнан	14 313	23,9	3,2	14 513	22,4	2,8	15 626	17,4	1,3

Жалғасы

	2010			2011		
	іріктеме жиынтықтағы халықтың жалпы саны, адам	табысы төмен халықтың үлесі		іріктеме жиынтықтағы халықтың жалпы саны, адам	табысы төмен халықтың үлесі	
		күнкөрістің табысы ең төменгі шамасынан төмен, пайызбен	табысы азық-түлік қоржыны құнынан төмен, пайызбен		күнкөрістің табысы ең төменгі шамасынан төмен, пайызбен	табысы азық-түлік қоржыны құнынан төмен, пайызбен
Үй шаруашылықтар, тұратындар						
1 адамнан	491 620	0,2	-	436 903	0,1	0,0
2 адамнан	1 981 746	0,7	0,0	1 834 161	0,7	0,0
3 адамнан	3 078 186	1,5	0,1	3 223 733	1,3	0,1
4 адамнан	3 763 488	3,9	0,2	4 055 036	3,0	0,3
5 және одан да көп адамнан	6 053 954	13,2	0,9	7 087 386	10,0	0,9

* Деректер табыстардың баламалылық шкаласын пайдаланып алынған.

6.9 Өңірлер бойынша үй шаруашылығының мөлшеріне байланысты күнкөрістің табысы ең төменгі шамасынан төмен халықтың үлесі*

пайызбен

	Күнкөрістің табысы ең төменгі шамасынан төмен халық - барлығы	Үй шаруашылығының мөлшеріне байланысты табысы күнкөрістің ең төменгі шамасынан төмен халықтың үлесі														
		2007					2008					2009				
		1 адам-нан	2 адам-нан	3 адам-нан	4 адам-нан	5 және одан да көп адам-нан	1 адам-нан	2 адам-нан	3 адам-нан	4 адам-нан	5 және одан да көп адам-нан	1 адам-нан	2 адам-нан	3 адам-нан	4 адам-нан	5 және одан да көп адам-нан
Қазақстан Республикасы	100,0	0,5	3,1	9,0	19,1	68,3	0,5	2,8	8,9	19,9	67,9	0,0	1,2	3,2	13,1	82,5
Ақмола	100,0	1,4	11,9	17,1	33,6	36,0	0,5	10,5	15,8	33,7	39,5	-	7,8	4,7	21,7	65,8
Ақтөбе	100,0	-	-	3,4	11,5	85,1	0,9	3,4	12,9	13,8	69,0	-	-	8,2	7,3	84,5
Алматы	100,0	-	0,6	4,1	16,6	78,7	0,2	0,7	3,2	17,7	78,2	-	0,3	0,9	7,1	91,7
Атырау	100,0	-	-	-	4,9	95,1	-	-	-	2,4	97,6	-	-	-	-	100,0
Батыс Қазақстан	100,0	-	2,4	3,7	22,0	71,9	-	1,2	-	21,7	77,1	-	-	-	3,0	97,0
Жамбыл	100,0	-	-	2,2	16,2	81,6	-	1,3	7,7	12,8	78,2	-	-	2,2	-	97,8
Қарағанды	100,0	0,6	5,7	10,3	26,4	57,0	0,5	1,0	7,4	41,5	49,6	-	-	5,7	15,1	79,2
Қостанай	100,0	1,0	2,7	10,3	19,2	66,8	0,4	4,9	6,1	22,8	65,8	-	1,1	5,1	25,1	68,7
Қызылорда	100,0	-	-	7,4	10,9	81,7	-	0,5	5,3	13,1	81,1	-	-	1,8	4,8	93,4
Маңғыстау	100,0	-	0,8	1,2	10,8	87,2	-	0,6	2,9	9,0	87,5	-	0,9	1,4	9,1	88,6
Оңтүстік Қазақстан	100,0	-	0,3	4,6	6,7	88,4	-	1,5	5,0	7,9	85,6	-	1,0	2,0	7,3	89,7
Павлодар	100,0	-	2,2	13,0	23,9	60,9	0,5	3,1	18,5	30,8	47,1	-	3,0	2,2	47,8	47,0
Солтүстік Қазақстан	100,0	1,0	6,2	13,4	35,9	43,5	4,2	1,0	22,0	33,5	39,3	0,8	4,6	13,8	43,1	37,7
Шығыс Қазақстан	100,0	0,5	5,2	18,6	28,9	46,8	1,0	4,6	17,0	26,7	50,7	-	0,8	8,2	28,1	62,9
Астана қ.	100,0	-	8,7	52,2	17,4	21,7	3,7	29,6	33,3	14,8	18,6	-	7,1	-	-	92,9
Алматы қ.	100,0	3,8	10,9	26,4	31,8	27,1	1,6	8,9	21,9	36,5	31,1	-	2,2	3,4	13,5	80,9

Жалғасы

	Күнкөрістің табысы ең төменгі шамасынан төмен халық - барлығы	Үй шаруашылығының мөлшеріне байланысты табысы күнкөрістің ең төменгі шамасынан төмен халықтың үлесі									
		2010					2011				
		1 адам-нан	2 адам-нан	3 адам-нан	4 адам-нан	5 және одан да көп адамнан	1 адам-нан	2 адам-нан	3 адам-нан	4 адам-нан	5 және одан да көп адамнан
Қазақстан Республикасы	100,0	0,1	1,3	4,5	14,6	79,5	0,0	1,4	4,8	13,9	79,9
Ақмола	100,0	0,5	8,7	10,7	31,9	48,2	-	2,6	10,0	29,4	58,0
Ақтөбе	100,0	-	-	14,0	13,4	72,6	-	1,0	-	20,0	79,0
Алматы	100,0	-	0,4	3,4	11,1	85,1	-	-	-	11,0	89,0
Атырау	100,0	-	-	0,8	5,6	93,6	-	-	-	3,1	96,9
Батыс Қазақстан	100,0	-	-	-	12,3	87,7	-	0,3	1,5	3,2	95,0
Жамбыл	100,0	-	-	3,1	5,8	91,1	-	-	2,2	12,7	85,1
Қарағанды	100,0	-	1,2	9,9	19,2	69,7	-	5,8	12,2	15,8	66,2
Қостанай	100,0	-	3,0	7,0	26,5	63,5	-	3,3	10,8	25,5	60,4
Қызылорда	100,0	-	-	-	5,0	95,0	-	-	0,4	4,7	94,9
Маңғыстау	100,0	-	-	-	1,3	98,7	0,2	0,7	0,5	4,3	94,3
Оңтүстік Қазақстан	100,0	-	0,6	2,4	4,6	92,4	-	0,3	1,2	4,0	94,5
Павлодар	100,0	0,8	3,3	9,2	37,4	49,3	-	3,7	12,2	27,5	56,6
Солтүстік Қазақстан	100,0	0,5	2,1	7,3	41,8	48,3	0,2	2,7	8,1	33,1	55,9

	Күнкөрістің табысы ең төменгі шамасынан төмен халық - барлығы	Үй шаруашылығының мөлшеріне байланысты табысы күнкөрістің ең төменгі шамасынан төмен халықтың үлесі									
		2010					2011				
		1 адамнан	2 адамнан	3 адамнан	4 адамнан	5 және одан да көп адамнан	1 адамнан	2 адамнан	3 адамнан	4 адамнан	5 және одан да көп адамнан
Шығыс Қазақстан	100,0	0,3	1,2	6,3	28,3	63,9	-	1,7	11,4	22,7	64,2
Астана қ.	100,0	-	6,0	1,7	33,5	58,8	-	7,4	11,0	20,7	60,9
Алматы қ.	100,0	-	5,4	4,1	11,0	79,5	-	1,0	10,0	36,6	52,4

* Деректер табыстардың баламалылық шкаласын пайдаланып алынған.

6.10 Өңірлер бойынша үй шаруашылығының мөлшеріне байланысты табысы азық-түлік қоржыны құнынан төмен халықтың үлесі *

пайызбен

	Табысы азық-түлік қоржыны құнынан төмен халық - барлығы	Үй шаруашылығының мөлшеріне байланысты табысы азық-түлік қоржыны құнынан төмен халықтың үлесі														
		2007					2008					2009				
		1 адамнан	2 адамнан	3 адамнан	4 адамнан	5 және одан да көп адамнан	1 адамнан	2 адамнан	3 адамнан	4 адамнан	5 және одан да көп адамнан	1 адамнан	2 адамнан	3 адамнан	4 адамнан	5 және одан да көп адамнан
Қазақстан Республикасы	100,0	0,2	1,4	3,2	14,7	80,5	-	1,3	3,8	9,3	85,6	-	-	-	8,9	91,1
Ақмола	100,0	1,1	4,3	6,5	13,0	75,1	-	7,4	-	44,5	48,1	-	-	-	-	-
Ақтөбе	100,0	-	-	-	10,0	90,0	-	-	-	-	100,0	-	-	-	-	-
Алматы	100,0	-	-	2,4	9,8	87,8	-	-	-	2,4	97,6	-	-	-	-	100,0
Атырау	100,0	-	-	-	-	100,0	-	-	-	-	100,0	-	-	-	-	100,0
Батыс Қазақстан	100,0	-	-	-	27,6	72,4	-	-	-	-	-	-	-	-	-	100,0
Жамбыл	100,0	-	-	-	25,0	75,0	-	-	-	-	100,0	-	-	-	-	-
Қарағанды	100,0	-	-	-	21,1	78,9	-	-	6,5	17,4	76,1	-	-	-	-	100,0
Қостанай	100,0	-	-	-	-	100,0	-	9,5	14,3	19,0	57,2	-	-	-	-	100,0
Қызылорда	100,0	-	-	-	-	100,0	-	-	-	-	100,0	-	-	-	-	-
Маңғыстау	100,0	-	-	-	-	100,0	-	-	-	-	-	-	-	-	14,3	85,7
Оңтүстік Қазақстан	100,0	-	-	-	7,8	92,2	-	-	-	-	100,0	-	-	-	-	100,0
Павлодар	100,0	-	-	33,3	22,2	44,5	-	-	-	-	100,0	-	-	-	100,0	-
Солтүстік Қазақстан	100,0	-	18,2	-	54,5	27,3	-	-	17,6	23,5	58,9	-	-	-	100,0	-
Шығыс Қазақстан	100,0	-	-	-	25,0	75,0	-	10,5	15,8	-	73,7	-	-	-	-	100,0
Астана қ.	100,0	-	-	-	-	-	-	-	-	-	-	-	-	-	-	-
Алматы қ.	100,0	-	-	23,1	30,8	46,1	-	-	18,8	50,0	31,2	-	-	-	100,0	-

Жалғасы

	Табысы азық-түлік қоржыны құнынан төмен халық - барлығы	Үй шаруашылығының мөлшеріне байланысты табысы азық-түлік қоржыны құнынан төмен халықтың үлесі									
		2010					2011				
		1 адамнан	2 адамнан	3 адамнан	4 адамнан	5 және одан да көп адамнан	1 адамнан	2 адамнан	3 адамнан	4 адамнан	5 және одан да көп адамнан
Қазақстан Республикасы	100,0	-	1,1	4,2	12,7	82,0	0,1	0,9	4,4	14,1	80,5
Ақмола	100,0	-	-	-	100,0	-	-	2,9	2,1	28,8	66,2
Ақтөбе	100,0	-	-	-	-	100,0	-	-	-	-	100,0
Алматы	100,0	-	-	-	-	100,0	-	-	-	-	100,0

	Табысы азық-түлік қоржыны құнынан төмен халық - барлығы	Үй шаруашылығының мөлшеріне байланысты табысы азық-түлік қоржыны құнынан төмен халықтың үлесі									
		2010					2011				
		1 адамнан	2 адамнан	3 адамнан	4 адамнан	5 және одан да көп адамнан	1 адамнан	2 адамнан	3 адамнан	4 адамнан	5 және одан да көп адамнан
Атырау	100,0	-	-	-	-	100,0	-	-	-	-	100,0
Батыс Қазақстан	100,0	-	-	-	-	-	-	-	-	-	100,0
Жамбыл	100,0	-	-	-	-	-	-	-	-	-	100,0
Қарағанды	100,0	-	-	-	17,5	82,5	-	-	8,6	5,7	85,7
Қостанай	100,0	-	8,7	-	-	91,3	-	2,4	5,3	26,7	65,6
Қызылорда	100,0	-	-	-	-	-	-	-	-	-	100,0
Маңғыстау	100,0	-	-	-	-	100,0	-	-	-	-	100,0
Оңтүстік Қазақстан	100,0	-	-	2,5	3,3	94,2	-	-	-	-	100,0
Павлодар	100,0	-	-	-	-	100,0	-	-	9,6	16,9	73,5
Солтүстік Қазақстан	100,0	-	-	-	44,1	55,9	1,1	2,4	6,8	60,7	29,0
Шығыс Қазақстан	100,0	-	4,4	22,8	11,0	61,8	-	-	7,4	18,8	73,8
Астана қ.	100,0	-	-	15,0	85,0	-	-	11,9	52,4	-	35,7
Алматы қ.	100,0	-	-	-	100,0	-	-	-	-	-	100,0

* Деректер табыстардың баламалылық шкаласын пайдаланып алынған.

6.11 2011 жылдағы үй шаруашылықтары мен халықты олардағы орташа жан басына шаққандағы табысының мөлшері бойынша бөлу*

пайызбен

	Барлық үй шаруашылықтары	соның ішінде халақтың саны	Үй шаруашылықтар, тұратын					16 жасқа дейін балалары бар үй шаруашылықтары				
			1 адамнан	2 адамнан	3 адамнан	4 адамнан	5 және одан да көп адамнан	барлық	соның ішінде			
									1 баламен	2 балалармен	3 балалармен	4 және одан да көп балалармен
Барлығы	100,0	100,0	100,0	100,0	100,0	100,0	100,0	100,0	100,0	100,0	100,0	100,0
соның ішінде бір айдағы орташа жан басына шаққандағы тұтынуға пайдаланылған табысы, теңге												
1 000 дейін	-	-	-	-	-	-	-	-	-	-	-	-
1 001 – 2 000	-	-	-	-	-	-	-	-	-	-	-	-
2 001 – 3 000	-	0,01	-	-	-	-	0,01	0,01	-	-	0,05	-
3 001 – 4 000	-	0,01	-	-	-	0,01	0,01	0,01	-	-	0,02	-
4 001 – 5 000	0,03	0,05	-	-	0,01	-	0,10	0,05	-	0,02	0,14	0,53
5 001 – 6 000	0,06	0,10	-	0,01	0,01	0,07	0,17	0,10	0,03	0,07	0,14	0,68
6 001 – 7 000	0,10	0,18	0,01	0,01	0,04	0,09	0,28	0,19	0,04	0,17	0,47	0,97
7 001 – 8 000	0,18	0,28	-	0,01	0,05	0,22	0,46	0,33	0,10	0,37	0,72	1,27
8 001 – 9 000	0,31	0,48	-	0,06	0,09	0,24	0,86	0,53	0,23	0,56	0,97	2,12
9 001 – 10 000	0,48	0,79	-	0,07	0,13	0,33	1,42	0,88	0,38	0,86	1,85	3,29
10 001 – 11 000	0,54	0,86	-	0,04	0,21	0,52	1,42	0,94	0,41	0,94	1,73	3,83
11 001 – 12 000	0,81	1,31	-	0,14	0,30	0,58	2,26	1,42	0,61	1,40	2,90	5,31
12 001 – 13 000	1,21	1,83	0,01	0,19	0,45	1,05	3,23	2,03	1,08	2,16	3,92	5,52
13 001 – 14 000	1,93	2,76	0,01	0,37	0,92	2,08	4,59	3,23	1,80	3,85	5,68	7,00
14 001 – 15 000	2,57	3,55	0,04	0,52	1,59	2,91	5,62	4,05	2,76	4,64	5,67	8,46
15 001 – 16 000	2,81	3,86	0,10	0,72	1,91	3,06	5,99	4,43	2,88	5,08	6,88	9,05
16 001 – 17 000	2,95	3,94	0,09	1,00	1,86	3,47	6,02	4,45	3,26	4,97	6,37	7,76

	Барлық үй шаруашылықтары	соның ішінде халақтың саны	Үй шаруашылықтар, тұратын					16 жасқа дейін балалары бар үй шаруашылықтары					
			1 адамнан	2 адамнан	3 адамнан	4 адамнан	5 және одан да көп адамнан	барлық	соның ішінде				
									1 баламен	2 баламен	3 баламен	4 және одан да көп баламен	
17 001 – 18 000	2,75	3,54	0,14	1,23	1,90	3,25	5,19	3,97	3,04	4,42	5,30	6,77	
18 001 – 19 000	2,96	3,76	0,38	1,07	2,25	3,64	5,39	4,20	3,30	4,39	6,61	5,77	
19 001 – 20 000	3,15	3,92	0,32	1,53	2,58	3,61	5,52	4,43	3,81	4,88	5,41	5,13	
20 001 – 21 000	3,00	3,54	0,41	1,62	2,84	3,83	4,44	3,99	3,55	4,38	5,03	3,46	
21 001 – 22 000	3,01	3,50	0,74	1,73	3,08	3,57	4,29	3,88	3,63	4,18	4,41	3,24	
22 001 – 23 000	3,11	3,50	0,64	1,81	3,41	4,13	3,87	3,88	3,75	4,34	3,83	2,52	
23 001 – 24 000	2,91	3,18	0,98	1,99	3,10	3,82	3,38	3,54	3,60	3,57	3,71	2,52	
24 001 – 25 000	3,05	3,31	1,00	2,31	3,25	3,64	3,67	3,74	3,98	3,84	3,52	1,51	
25 001 – 26 000	2,80	2,93	1,02	2,32	3,31	3,32	2,93	3,19	3,63	3,08	2,63	1,27	
26 001 – 27 000	2,57	2,69	1,04	2,20	2,81	3,22	2,64	2,81	2,79	3,23	2,40	1,51	
27 001 – 28 000	2,64	2,68	1,27	2,52	3,06	3,16	2,40	2,84	3,13	3,01	2,00	0,98	
28 001 – 29 000	2,48	2,46	1,37	2,45	2,74	3,03	2,20	2,58	2,95	2,44	2,01	1,27	
29 001 – 30 000	2,54	2,53	1,36	2,78	2,70	2,91	2,34	2,60	2,76	2,81	1,94	1,45	
30 001 – 31 000	2,48	2,30	1,52	3,06	3,03	2,83	1,60	2,20	2,71	2,01	1,52	0,31	
31 001 – 32 000	2,34	2,20	2,07	2,55	2,42	2,87	1,75	2,08	2,48	1,97	1,22	1,04	
32 001 – 33 000	2,12	2,00	1,80	2,41	2,50	2,19	1,63	2,02	2,41	1,87	1,36	0,87	
33 001 – 34 000	2,17	1,95	1,98	2,53	2,72	2,48	1,21	1,94	2,37	1,83	1,12	0,48	
34 001 – 35 000	1,96	1,72	1,83	2,48	2,64	1,87	1,06	1,48	1,87	1,33	0,86	0,28	
35 001 – 36 000	1,79	1,61	1,96	2,13	2,00	1,95	1,14	1,52	1,89	1,47	0,64	0,46	
36 000 жоғары	36,19	26,67	77,91	56,14	40,09	26,05	10,91	20,46	28,77	15,86	6,97	3,37	

* Баламалылық шкаласыз, қалыптасқан табыстармен.

6.12 Өңірлер бойынша халықты орташа жан басына шаққандағы табысының мөлшері бойынша бөлу*

пайызбен

	Қазақстан Республикасы					Ақмола					Ақтөбе				
	2007	2008	2009	2010	2011	2007	2008	2009	2010	2011	2007	2008	2009	2010	2011
Барлығы	100,0	100,0	100,0	100,0	100,0	100,0	100,0	100,0	100,0	100,0	100,0	100,0	100,0	100,0	100,0
соның ішінде бір айдағы орташа жан басына шаққандағы тұтынуға пайдаланылған табысы, теңге															
1 000 дейін	-	-	-	-	-	-	-	-	-	-	-	-	-	-	-
1 001 – 2 000	-	-	-	-	-	-	-	-	-	-	-	-	-	-	-
2 001 – 3 000	0,2	-	-	-	0,0	0,8	-	-	-	0,1	-	-	-	-	-
3 001 – 4 000	0,5	0,1	-	0,0	0,0	0,9	0,4	-	-	0,1	0,8	-	-	-	-
4 001 – 5 000	1,3	0,5	0,1	0,2	0,1	3,8	0,2	-	0,1	0,1	1,6	-	-	-	-
5 001 – 6 000	2,4	0,8	0,3	0,2	0,1	3,5	0,9	0,2	0,1	0,3	1,5	0,4	0,3	-	-
6 001 – 7 000	4,3	1,4	0,9	0,5	0,2	2,8	1,9	0,8	0,5	0,5	2,5	0,6	0,3	0,7	-
7 001 – 8 000	4,9	2,3	1,2	0,8	0,3	5,2	2,2	1,0	0,9	0,5	2,5	1,3	1,4	1,3	0,3
8 001 – 9 000	7,0	3,3	2,2	1,2	0,5	7,7	1,4	1,8	1,1	0,5	8,6	1,8	1,8	1,6	0,5
9 001 – 10 000	7,1	4,8	3,5	1,8	0,8	8,4	3,3	2,6	1,2	0,9	8,6	2,9	2,4	1,1	0,7
10 001 – 11 000	6,3	6,2	3,9	2,8	0,9	4,7	3,9	2,4	2,2	0,7	4,8	9,5	5,9	2,0	0,4
11 001 – 12 000	6,5	6,6	5,8	3,9	1,3	5,6	4,0	3,1	2,9	1,2	6,7	4,1	1,5	4,9	0,9
12 001 – 13 000	6,4	6,3	5,1	4,2	1,8	4,2	6,2	3,6	2,7	1,6	4,3	3,5	4,6	5,0	2,3
13 001 – 14 000	5,8	5,9	6,2	4,9	2,8	4,6	5,9	3,9	4,3	1,6	6,1	3,5	4,7	5,1	3,2
14 001 – 15 000	5,1	5,4	5,9	5,4	3,5	3,7	5,9	6,3	4,4	2,4	5,4	7,7	5,8	4,3	2,8

	Қазақстан Республикасы					Ақмола					Ақтөбе				
	2007	2008	2009	2010	2011	2007	2008	2009	2010	2011	2007	2008	2009	2010	2011
15 001 – 16 000	4,6	5,4	5,5	5,6	3,9	5,3	5,0	5,9	5,5	3,5	3,5	6,1	5,8	5,4	2,5
16 001 – 17 000	4,3	4,5	5,1	4,7	3,9	4,9	5,3	6,2	4,7	3,8	4,4	3,8	4,0	4,6	3,5
17 001 – 18 000	3,9	4,4	4,7	4,4	3,5	4,0	5,3	5,3	4,6	3,9	5,1	4,3	5,3	4,7	2,3
18 001 – 19 000	2,8	4,1	4,4	4,5	3,8	2,6	5,2	5,8	3,9	3,9	2,8	4,2	4,6	4,6	3,1
19 001 – 20 000	2,8	3,5	4,1	4,4	3,9	2,3	3,2	3,6	4,8	4,3	2,4	4,0	4,2	4,7	3,7
20 001 – 21 000	2,5	3,4	4,1	4,0	3,5	2,2	3,8	3,9	4,2	3,8	3,2	5,5	4,4	3,6	3,9
21 001 – 22 000	2,2	3,2	3,5	3,5	3,5	3,1	4,6	3,2	4,6	4,1	2,2	1,9	3,0	3,2	3,5
22 001 – 23 000	1,8	2,6	2,7	3,2	3,5	1,6	2,2	4,6	3,5	3,4	1,1	3,0	2,9	2,7	4,2
23 001 – 24 000	1,8	2,5	3,1	3,0	3,2	1,7	1,4	4,1	3,4	3,0	1,7	2,2	4,7	3,5	3,8
24 001 – 25 000	1,6	2,1	2,9	2,8	3,3	1,5	2,8	2,9	3,9	4,0	2,5	2,1	2,8	2,6	3,8
25 001 – 26 000	1,4	1,7	2,2	2,7	2,9	1,3	1,8	2,3	2,2	3,7	1,0	1,5	2,7	3,3	3,6
26 001 – 27 000	1,2	1,8	2,1	2,3	2,7	1,1	2,7	2,1	2,0	2,6	1,8	2,5	2,6	2,0	2,9
27 001 – 28 000	1,0	1,6	2,0	2,3	2,7	1,3	1,6	1,8	3,5	2,5	1,2	1,0	2,1	3,1	3,1
28 001 – 29 000	0,9	1,5	1,8	2,1	2,5	1,0	2,2	2,7	2,1	2,9	0,5	1,7	1,2	2,5	2,5
29 001 – 30 000	1,0	1,3	1,7	2,1	2,5	0,8	1,2	2,1	1,8	2,6	0,9	1,5	2,1	1,6	2,7
30 001 – 31 000	0,8	1,3	1,3	2,0	2,3	0,8	1,7	1,6	2,5	2,3	1,0	1,2	1,6	1,4	2,6
31 001 – 32 000	0,6	1,2	1,1	1,6	2,2	0,3	1,8	0,9	1,6	1,8	1,3	1,6	0,6	2,4	2,2
32 001 – 33 000	0,5	0,9	1,1	1,5	2,0	0,8	1,1	1,5	2,0	1,9	0,3	1,6	0,8	0,8	2,3
33 001 – 34 000	0,6	0,9	1,0	1,4	2,0	0,5	0,9	0,9	1,8	1,7	0,6	1,1	1,2	2,1	2,3
34 001 – 35 000	0,5	0,6	1,1	1,3	1,7	0,9	0,4	2,0	1,5	1,7	0,5	1,0	1,0	1,3	1,8
35 001 – 36 000	0,4	0,6	0,9	1,1	1,6	0,4	1,0	1,2	1,5	2,1	0,5	1,0	1,9	1,6	1,8
36 000 жоғары	5,0	7,3	8,7	13,7	26,7	5,7	8,6	10,1	14,0	26,1	8,1	11,9	11,9	12,4	26,8

	Алматы					Атырау					Батыс Қазақстан				
	2007	2008	2009	2010	2011	2007	2008	2009	2010	2011	2007	2008	2009	2010	2011
Барлығы	100,0	100,0	100,0	100,0	100,0	100,0	100,0	100,0	100,0	100,0	100,0	100,0	100,0	100,0	100,0
соның ішінде бір айдағы орташа жан басына шаққандағы тұтынуға пайдаланылған табысы, теңге															
1 000 дейін	-	-	-	-	-	-	-	-	-	-	-	-	-	-	-
1 001 – 2 000	-	-	-	-	-	-	-	-	-	-	-	-	-	-	-
2 001 – 3 000	0,4	-	-	-	-	-	-	-	-	-	-	-	-	-	-
3 001 – 4 000	0,7	0,5	-	-	-	-	-	-	-	-	0,4	-	-	-	-
4 001 – 5 000	2,4	1,2	-	-	-	0,4	-	-	-	-	2,0	-	-	-	-
5 001 – 6 000	3,6	1,6	1,0	-	-	1,1	1,4	-	-	-	2,6	0,4	1,0	-	0,1
6 001 – 7 000	5,1	1,9	1,2	0,1	0,1	1,6	-	1,1	0,8	-	2,1	2,1	0,7	0,2	-
7 001 – 8 000	5,7	3,6	1,6	0,2	-	1,6	5,5	1,3	0,3	0,1	4,5	1,7	0,4	0,4	0,1
8 001 – 9 000	7,2	4,0	3,4	0,6	0,1	4,9	2,6	2,2	1,3	-	13,9	4,4	2,7	0,6	0,6
9 001 – 10 000	6,0	6,0	4,6	1,5	0,2	5,5	1,1	1,9	0,9	0,1	7,5	3,9	3,8	2,4	1,1
10 001 – 11 000	8,1	8,3	5,7	2,6	0,2	4,1	2,1	2,9	1,1	0,2	7,0	11,6	5,2	3,6	1,2
11 001 – 12 000	7,2	8,8	7,0	2,9	0,3	5,9	1,6	2,3	2,0	0,3	4,9	12,4	8,9	4,7	0,9
12 001 – 13 000	5,5	7,8	6,2	2,6	0,3	9,6	4,9	4,7	1,6	1,0	4,4	7,0	8,0	6,6	1,1
13 001 – 14 000	6,6	5,6	7,1	3,6	0,6	12,1	14,6	8,8	2,0	1,3	6,5	4,7	6,3	6,3	1,7
14 001 – 15 000	5,1	5,3	6,3	3,5	1,1	9,2	11,3	7,4	4,5	2,3	5,4	4,2	8,0	6,2	8,6
15 001 – 16 000	4,2	6,4	6,5	5,2	1,3	8,1	7,6	9,3	6,4	1,6	5,6	5,8	5,8	5,2	6,2
16 001 – 17 000	3,9	4,7	7,3	4,1	1,0	4,5	5,8	10,0	5,1	3,8	4,4	3,2	2,8	6,6	5,3
17 001 – 18 000	3,2	3,5	4,8	4,2	1,5	4,7	5,3	7,4	5,9	3,9	3,1	4,7	5,3	4,9	4,9
18 001 – 19 000	2,3	3,2	4,7	4,9	0,9	2,7	4,9	3,5	6,5	4,9	2,1	3,7	3,7	5,3	5,0
19 001 – 20 000	2,7	2,7	4,3	4,9	2,6	5,4	5,3	6,1	6,3	4,4	3,3	1,7	3,9	6,3	5,0
20 001 – 21 000	2,3	3,0	4,6	4,0	1,9	1,7	4,3	5,7	6,9	4,8	2,3	4,5	2,8	4,3	3,9
21 001 – 22 000	1,6	3,5	3,5	3,5	2,7	1,6	4,6	4,0	6,2	3,8	1,8	1,6	4,8	2,4	4,5
22 001 – 23 000	1,9	1,4	2,4	4,0	2,6	1,1	2,6	1,7	4,4	3,0	1,5	3,0	3,3	2,3	3,1

	Алматы					Атырау					Батыс Қазақстан				
	2007	2008	2009	2010	2011	2007	2008	2009	2010	2011	2007	2008	2009	2010	2011
23 001 – 24 000	1,3	2,1	2,7	3,7	3,5	0,9	0,3	3,5	3,4	3,0	0,5	2,1	2,7	2,5	3,2
24 001 – 25 000	1,6	1,4	2,6	3,8	3,7	2,4	2,5	2,5	4,7	4,0	2,1	1,2	1,8	2,2	2,7
25 001 – 26 000	1,4	1,2	1,7	3,5	3,3	0,9	1,4	2,3	2,7	2,9	1,2	2,1	1,3	2,0	3,3
26 001 – 27 000	1,2	1,4	1,1	3,4	3,5	1,2	1,1	3,0	2,2	3,4	1,6	2,9	1,5	3,2	2,6
27 001 – 28 000	0,8	1,3	1,0	2,5	3,7	1,3	1,9	0,9	2,6	3,0	0,4	0,6	0,9	2,2	2,2
28 001 – 29 000	0,8	1,2	0,7	2,2	2,9	0,7	0,3	1,2	2,8	3,0	1,0	1,7	2,1	2,3	2,6
29 001 – 30 000	0,9	0,9	0,8	2,5	3,4	0,3	-	0,3	2,3	3,3	1,3	0,7	1,9	1,3	2,1
30 001 – 31 000	0,4	1,2	0,8	1,8	2,6	0,7	0,6	0,6	2,5	2,9	0,7	0,5	0,5	2,2	2,2
31 001 – 32 000	0,4	0,8	1,0	1,8	3,1	0,2	0,8	0,4	1,4	2,9	0,6	1,2	0,7	1,4	2,3
32 001 – 33 000	0,6	0,1	0,6	1,5	2,7	0,2	0,4	0,8	1,1	3,0	0,9	1,0	0,7	0,9	1,5
33 001 – 34 000	0,4	0,6	0,4	1,3	3,0	0,6	0,3	-	1,7	2,4	0,6	0,4	0,9	1,0	2,5
34 001 – 35 000	0,3	0,3	0,8	1,4	2,1	0,4	0,8	0,7	0,7	2,9	0,3	0,2	0,4	1,3	1,2
35 001 – 36 000	0,5	0,2	0,3	1,1	2,8	0,4	0,3	-	1,2	2,6	0,1	0,4	1,0	1,2	2,1
36 000 жоғары	3,7	4,3	3,0	17,1	42,3	4,0	4,0	3,3	8,6	25,3	3,4	4,4	6,2	8,3	16,2

	Жамбыл					Қарағанды					Қостанай				
	2007	2008	2009	2010	2011	2007	2008	2009	2010	2011	2007	2008	2009	2010	2011
Барлығы	100,0	100,0	100,0	100,0	100,0	100,0	100,0	100,0	100,0	100,0	100,0	100,0	100,0	100,0	100,0
соның ішінде бір айдағы орташа жан басына шаққандағы тұтынуға пайдаланылған табысы, теңге															
1 000 дейін	-	-	-	-	-	-	-	-	-	-	-	-	-	-	-
1 001 – 2 000	-	-	-	-	-	-	-	-	-	-	-	-	-	-	-
2 001 – 3 000	-	-	-	-	-	0,3	-	-	-	-	-	-	-	-	-
3 001 – 4 000	0,6	-	-	-	-	0,2	0,2	-	-	-	-	-	-	-	-
4 001 – 5 000	1,1	0,2	-	-	-	0,8	0,7	0,4	0,2	-	1,4	0,6	0,2	0,2	0,1
5 001 – 6 000	2,7	1,2	-	-	0,1	1,5	0,4	0,1	0,1	0,1	2,3	0,1	0,2	0,2	0,1
6 001 – 7 000	4,7	1,3	0,3	0,3	0,1	3,3	0,8	0,1	0,3	-	5,8	0,9	0,8	0,4	0,3
7 001 – 8 000	4,9	2,9	-	0,7	0,1	3,3	0,2	0,6	0,5	0,3	6,5	1,9	2,0	0,5	0,4
8 001 – 9 000	7,8	4,7	2,4	2,0	0,4	5,5	2,0	1,4	0,9	0,4	6,8	2,2	1,2	1,1	0,5
9 001 – 10 000	6,5	11,1	5,2	3,1	0,8	7,8	2,6	2,5	1,1	0,6	6,3	6,3	2,7	1,1	0,4
10 001 – 11 000	8,5	8,0	5,1	6,2	1,5	6,2	2,9	2,7	1,9	0,6	7,1	5,6	2,8	3,0	0,5
11 001 – 12 000	9,0	7,1	8,5	8,7	2,7	5,8	5,0	4,0	2,1	0,7	6,4	5,4	3,5	3,8	0,8
12 001 – 13 000	8,6	5,5	8,9	8,5	2,9	6,4	5,1	2,7	2,4	1,4	6,2	6,4	6,1	5,3	1,4
13 001 – 14 000	6,7	6,0	12,0	8,4	4,8	5,5	7,0	5,5	3,1	2,5	3,9	5,2	7,4	5,1	3,3
14 001 – 15 000	7,2	8,2	10,0	9,0	5,5	5,8	4,0	5,3	3,5	2,0	6,1	5,3	5,8	5,2	4,2
15 001 – 16 000	5,0	7,9	6,7	6,9	8,5	4,7	5,2	4,5	5,0	2,4	5,1	4,7	6,2	5,7	3,5
16 001 – 17 000	2,7	4,6	5,5	6,5	7,1	4,9	4,7	4,6	3,7	2,6	4,5	3,9	4,7	5,2	3,5
17 001 – 18 000	3,1	4,3	5,1	4,4	5,8	3,9	5,4	5,4	4,6	2,4	3,5	4,4	5,5	4,2	4,6
18 001 – 19 000	1,9	3,9	5,0	4,4	5,6	2,4	5,2	4,6	4,3	3,1	2,6	5,4	3,8	4,4	5,3
19 001 – 20 000	2,7	3,2	3,7	3,5	5,5	2,4	3,9	4,1	3,8	3,1	2,8	4,3	4,7	4,5	4,6
20 001 – 21 000	2,2	2,8	3,3	4,3	4,7	3,1	3,4	3,6	3,5	2,4	1,6	3,6	3,7	4,0	4,0
21 001 – 22 000	1,5	2,0	3,1	3,2	4,1	3,0	4,2	4,2	3,7	2,6	2,0	3,9	3,7	3,6	3,7
22 001 – 23 000	2,3	1,0	2,3	2,9	3,6	2,5	3,1	3,4	4,0	3,1	2,0	2,9	2,4	3,8	4,0
23 001 – 24 000	1,9	2,2	1,9	1,7	3,1	2,1	3,0	3,4	3,8	3,3	2,1	3,1	2,8	3,7	3,1
24 001 – 25 000	1,5	2,6	1,8	1,7	3,1	1,8	2,9	3,8	2,7	3,0	1,7	2,2	2,7	2,9	3,0
25 001 – 26 000	0,6	1,3	1,5	1,6	2,2	2,1	1,8	2,6	3,1	2,7	1,2	1,7	2,2	3,1	3,6
26 001 – 27 000	1,2	1,0	0,7	1,4	2,3	1,0	2,6	2,0	2,4	2,9	1,0	1,5	2,8	2,2	2,8
27 001 – 28 000	0,6	0,6	1,5	0,9	2,2	1,2	1,4	2,7	3,1	2,8	1,1	2,6	2,3	3,1	2,8
28 001 – 29 000	0,1	1,5	0,5	1,2	1,7	1,4	1,6	2,7	3,0	2,6	0,8	1,9	1,5	2,0	2,8
29 001 – 30 000	0,4	0,7	0,8	1,2	1,8	1,4	2,6	2,2	2,4	2,7	0,6	1,6	2,9	1,7	2,9
30 001 – 31 000	0,8	0,4	0,9	1,1	1,9	1,0	1,8	1,5	3,4	2,7	0,5	1,9	2,3	1,4	3,1

	Жамбыл					Қарағанды					Қостанай				
	2007	2008	2009	2010	2011	2007	2008	2009	2010	2011	2007	2008	2009	2010	2011
31 001 – 32 000	0,3	0,7	0,5	0,5	1,4	1,0	1,0	1,8	1,5	2,9	0,5	1,5	1,0	1,2	2,1
32 001 – 33 000	0,3	0,7	0,2	0,6	1,3	0,3	1,6	1,6	2,1	2,2	0,5	0,9	1,4	1,5	2,0
33 001 – 34 000	0,3	0,1	0,2	0,7	,9	0,7	1,4	1,5	1,6	2,2	0,5	1,1	0,9	1,1	2,0
34 001 – 35 000	0,3	0,1	0,1	0,6	1,3	0,4	0,8	1,4	2,0	2,1	0,6	0,4	1,8	1,2	1,8
35 001 – 36 000	-	0,2	0,1	0,4	,8	0,4	0,9	0,9	1,6	2,1	0,5	0,4	1,1	1,5	1,6
36 000 жоғары	2,0	2,0	2,3	3,5	12,0	5,9	10,6	12,5	18,9	35,3	5,5	6,2	7,0	12,0	21,3

	Қызылорда					Маңғыстау					Оңтүстік Қазақстан				
	2007	2008	2009	2010	2011	2007	2008	2009	2010	2011	2007	2008	2009	2010	2011
Барлығы	100,0	100,0	100,0	100,0	100,0	100,0	100,0	100,0	100,0	100,0	100,0	100,0	100,0	100,0	100,0
соның ішінде бір айдағы орташа жан басына шаққандағы тұтынуға пайдаланылған табысы, теңге															
1 000 дейін	-	-	-	-	-	-	-	-	-	-	-	-	-	-	-
1 001 – 2 000	-	-	-	-	-	-	-	-	-	-	-	-	-	-	-
2 001 – 3 000	0,6	-	-	-	-	-	-	-	-	-	0,2	-	-	-	-
3 001 – 4 000	1,1	0,6	-	-	-	-	-	-	-	-	0,5	0,2	-	0,1	-
4 001 – 5 000	1,3	1,8	-	-	-	-	-	-	-	-	1,0	0,4	0,1	0,7	0,2
5 001 – 6 000	4,1	1,0	-	-	-	2,3	-	-	-	-	2,9	1,6	0,6	0,9	0,3
6 001 – 7 000	10,9	2,8	0,6	-	0,2	3,1	-	0,6	-	-	7,9	2,5	2,6	1,7	0,4
7 001 – 8 000	10,2	2,8	0,8	1,0	0,1	6,6	1,4	2,3	0,6	-	5,8	4,2	2,6	2,5	0,5
8 001 – 9 000	10,3	7,2	3,4	0,9	0,4	9,9	7,3	1,9	0,7	0,0	10,5	4,8	3,6	2,6	1,0
9 001 – 10 000	9,0	9,0	2,3	2,6	0,6	4,5	4,4	2,9	1,5	0,1	12,9	7,2	8,3	3,4	2,0
10 001 – 11 000	10,9	9,2	5,1	2,6	1,1	3,1	6,3	2,9	1,2	0,1	8,9	9,6	7,4	4,9	2,2
11 001 – 12 000	6,5	11,2	7,2	3,8	1,9	4,8	7,8	5,6	1,6	0,3	9,0	10,2	13,7	7,9	3,6
12 001 – 13 000	7,7	7,7	2,7	5,7	2,7	6,3	6,8	3,9	1,2	0,7	7,8	11,9	8,5	7,9	4,4
13 001 – 14 000	3,9	8,0	6,1	4,1	2,7	6,0	3,2	14,3	3,3	0,8	5,7	8,7	7,6	9,7	5,7
14 001 – 15 000	3,0	4,7	6,4	7,7	2,2	3,8	2,0	11,0	7,9	1,5	4,6	6,3	7,5	10,6	7,1
15 001 – 16 000	4,3	6,9	7,3	8,3	2,5	7,1	6,9	15,1	11,3	2,6	3,3	4,2	5,9	7,9	8,7
16 001 – 17 000	1,8	4,7	4,8	6,1	4,1	6,4	6,8	9,2	6,6	4,4	3,1	3,7	4,8	6,7	8,9
17 001 – 18 000	2,9	3,4	6,9	6,6	3,9	6,6	3,6	4,4	7,6	5,3	3,1	4,0	3,7	5,6	6,0
18 001 – 19 000	1,5	3,2	5,7	5,4	3,2	5,0	5,2	3,3	9,2	9,8	1,3	3,0	3,5	4,4	6,6
19 001 – 20 000	1,8	2,8	3,0	5,1	3,6	3,3	3,5	4,2	5,5	10,0	2,5	2,2	2,6	3,3	5,2
20 001 – 21 000	1,7	1,7	2,5	5,1	3,4	2,6	5,2	4,6	6,7	6,9	1,1	2,4	2,8	2,3	4,2
21 001 – 22 000	1,3	1,7	6,6	4,9	3,9	2,5	5,0	3,2	6,3	6,8	1,1	1,7	1,4	3,1	3,9
22 001 – 23 000	0,4	1,5	3,3	2,8	5,0	2,7	3,5	2,8	3,1	5,7	0,7	1,5	1,5	1,6	3,9
23 001 – 24 000	0,9	1,4	3,8	2,8	4,6	1,7	2,6	1,8	3,8	4,4	0,9	1,3	1,4	2,0	2,7
24 001 – 25 000	0,4	1,2	2,5	2,5	3,3	1,8	0,9	0,5	3,3	5,1	0,8	0,8	1,2	1,1	3,1
25 001 – 26 000	-	0,4	1,7	2,3	4,3	2,6	1,0	1,0	3,7	4,5	0,5	1,5	0,8	1,5	2,2
26 001 – 27 000	0,3	1,4	3,2	1,5	3,1	-	2,2	1,0	2,0	3,3	0,6	0,6	1,2	1,1	1,9
27 001 – 28 000	0,3	0,4	2,2	2,2	3,6	0,4	2,4	0,9	1,4	3,7	0,5	0,6	1,2	0,6	1,5
28 001 – 29 000	-	0,2	2,2	1,6	2,4	0,8	1,5	0,7	2,3	3,6	0,4	0,7	0,6	0,7	1,5
29 001 – 30 000	0,5	0,4	0,8	2,0	2,6	1,8	0,7	0,5	1,3	2,8	0,2	0,3	0,9	0,9	1,6
30 001 – 31 000	0,1	0,8	0,8	1,5	2,2	0,3	0,4	-	0,6	2,2	0,1	0,8	0,4	0,6	1,2
31 001 – 32 000	0,5	0,4	0,5	1,0	2,1	0,3	0,6	-	0,7	2,1	0,2	0,3	0,5	0,6	1,2
32 001 – 33 000	0,1	0,1	0,1	0,8	2,9	-	0,8	0,5	1,1	1,6	0,2	0,3	0,5	0,4	1,0
33 001 – 34 000	0,2	-	0,4	0,9	2,0	0,8	0,4	-	0,9	1,2	0,3	0,3	0,2	0,4	0,8
34 001 – 35 000	-	0,5	1,2	0,7	2,1	0,3	0,7	0,1	0,8	1,5	0,1	0,2	0,3	0,4	0,5
35 001 – 36 000	0,2	-	1,2	0,6	1,3	-	0,7	-	0,2	0,8	0,1	0,2	0,2	0,2	0,4
36 000 жоғары	1,3	0,9	4,9	6,8	21,8	2,6	6,2	0,7	3,5	8,3	1,2	1,8	1,8	1,9	5,2

Жалғасы

	Павлодар					Солтүстік Қазақстан					Шығыс Қазақстан				
	2007	2008	2009	2010	2011	2007	2008	2009	2010	2011	2007	2008	2009	2010	2011
Барлығы	100,0	100,0	100,0	100,0	100,0	100,0	100,0	100,0	100,0	100,0	100,0	100,0	100,0	100,0	100,0
соның ішінде бір айдағы орташа жан басына шаққандағы тұтынуға пайдаланылған табысы, теңге															
1 000 дейін	-	-	-	-	-	-	-	-	-	-	-	-	-	-	-
1 001 – 2 000	-	-	-	-	-	-	-	-	-	-	-	-	-	-	-
2 001 – 3 000	-	-	-	-	-	0,1	-	-	-	-	-	-	-	-	0,1
3 001 – 4 000	0,8	-	-	-	0,1	0,9	-	-	-	0,0	0,5	-	-	-	-
4 001 – 5 000	0,8	0,2	0,4	0,1	0,1	1,5	0,8	-	0,2	-	1,3	0,4	0,2	0,1	0,1
5 001 – 6 000	1,1	0,4	-	0,0	0,2	4,1	1,2	0,2	-	0,2	2,5	0,3	0,4	0,1	0,1
6 001 – 7 000	3,1	0,9	1,1	0,3	0,1	5,2	1,3	0,6	0,3	0,6	2,6	1,4	0,8	0,6	0,3
7 001 – 8 000	4,8	1,8	0,8	0,4	0,4	4,8	1,9	1,6	0,8	0,9	6,0	1,9	0,9	0,7	0,7
8 001 – 9 000	4,1	2,9	2,2	0,9	0,5	5,2	3,8	2,3	0,9	1,2	7,1	3,6	2,0	1,9	0,8
9 001 – 10 000	3,7	4,3	3,0	1,4	0,8	7,1	3,1	1,5	1,6	1,8	6,0	3,2	2,1	2,3	0,8
10 001 – 11 000	3,0	3,4	1,4	1,8	0,5	6,8	6,3	3,8	2,8	1,6	5,1	5,1	2,5	3,3	0,8
11 001 – 12 000	4,8	2,7	4,1	2,6	0,7	6,3	5,7	3,7	2,3	2,5	5,7	6,5	4,8	3,5	0,7
12 001 – 13 000	6,3	2,6	4,4	4,2	2,6	6,2	3,6	2,8	2,7	3,1	5,5	5,7	5,1	4,1	0,9
13 001 – 14 000	5,3	2,6	3,2	3,9	4,8	6,0	4,5	3,8	3,8	3,7	5,7	6,0	5,2	4,7	3,2
14 001 – 15 000	6,3	4,0	3,4	3,2	3,5	4,9	4,0	2,5	3,5	3,1	3,9	4,0	5,5	4,5	5,6
15 001 – 16 000	4,1	3,9	4,0	5,2	2,9	5,1	5,9	3,5	3,9	3,5	4,2	5,0	3,8	5,6	3,9
16 001 – 17 000	6,7	5,7	4,6	3,8	3,5	2,8	4,7	4,3	3,4	3,4	5,0	4,1	4,1	4,0	2,9
17 001 – 18 000	6,4	5,7	3,6	4,5	3,3	4,1	4,9	3,0	4,6	3,5	3,7	4,4	4,8	3,0	4,3
18 001 – 19 000	5,6	4,1	5,3	4,3	3,0	4,1	3,8	5,8	4,4	3,7	3,7	3,9	4,0	4,7	3,0
19 001 – 20 000	2,8	5,6	4,7	5,1	3,2	2,8	4,8	4,2	4,3	2,8	2,5	5,4	5,2	4,7	4,1
20 001 – 21 000	2,8	3,7	5,9	3,6	3,4	2,7	3,9	5,5	4,3	4,0	3,3	3,2	3,7	4,9	4,1
21 001 – 22 000	2,2	3,8	3,5	3,6	4,4	2,0	4,3	5,1	4,2	3,1	2,7	3,7	3,2	3,7	3,1
22 001 – 23 000	2,1	4,7	2,6	3,8	3,2	2,4	4,0	2,9	3,9	3,9	2,2	2,5	2,8	2,8	3,6
23 001 – 24 000	2,9	4,7	4,4	5,5	3,2	1,9	3,4	4,9	3,2	3,2	2,2	3,2	3,3	2,8	3,5
24 001 – 25 000	1,1	3,1	4,7	3,2	3,7	2,0	2,5	4,8	3,2	3,0	1,9	1,9	4,1	3,0	3,7
25 001 – 26 000	2,8	2,3	3,3	3,0	3,5	1,7	2,3	3,0	3,4	3,4	1,6	2,1	3,2	2,2	3,2
26 001 – 27 000	1,3	1,4	3,3	3,3	3,5	1,3	2,6	2,8	3,9	2,2	1,4	1,3	2,0	2,5	3,2
27 001 – 28 000	1,0	3,0	2,8	3,2	3,7	0,6	2,1	2,4	2,9	2,6	1,5	1,4	2,3	2,2	2,6
28 001 – 29 000	1,2	3,3	3,2	2,6	2,5	0,4	1,6	2,2	2,7	2,8	1,2	1,5	1,9	2,0	2,8
29 001 – 30 000	2,2	2,5	2,0	2,0	2,6	0,5	1,1	1,9	1,9	2,4	1,0	1,8	1,7	2,8	2,8
30 001 – 31 000	1,1	1,7	1,3	2,1	2,5	1,2	1,4	2,1	2,1	2,8	1,0	2,1	1,7	2,3	2,6
31 001 – 32 000	1,0	2,1	1,3	2,1	2,3	0,8	0,9	1,6	2,5	1,9	1,0	1,3	1,5	2,0	2,2
32 001 – 33 000	0,3	1,1	1,8	2,0	2,2	0,7	1,3	2,2	1,7	1,9	0,5	1,1	1,5	1,9	2,1
33 001 – 34 000	1,0	0,9	1,8	1,5	2,5	0,5	0,9	1,5	1,9	1,8	0,6	1,2	1,3	1,9	1,6
34 001 – 35 000	0,7	0,9	1,3	2,0	2,0	0,6	0,5	2,0	0,8	2,1	0,6	0,9	1,2	1,1	1,9
35 001 – 36 000	0,8	1,0	1,3	0,8	1,2	0,2	0,9	0,4	1,7	1,2	0,4	1,0	1,2	1,0	1,1
36 000 жоғары	5,8	9,0	9,4	13,9	23,3	2,5	6,0	11,1	16,0	22,0	5,9	8,9	12,0	13,1	23,7

Жалғасы

	Астана қ.					Алматы қ.				
	2007	2008	2009	2010	2011	2007	2008	2009	2010	2011
Барлығы	100,0	100,0	100,0	100,0	100,0	100,0	100,0	100,0	100,0	100,0
соның ішінде бір айдағы орташа жан басына шаққандағы тұтынуға пайдаланылған табысы, теңге										
1 000 дейін	-	-	-	-	-	-	-	-	-	-
1 001 – 2 000	-	-	-	-	-	-	-	-	-	-
2 001 – 3 000	-	-	-	-	-	-	-	-	-	-
3 001 – 4 000	-	-	-	-	-	-	-	-	-	-

	Астана қ.					Алматы қ.				
	2007	2008	2009	2010	2011	2007	2008	2009	2010	2011
4 001 – 5 000	-	-	-	-	0,0	-	-	-	-	-
5 001 – 6 000	-	-	-	-	-	0,5	-	-	-	-
6 001 – 7 000	-	-	-	0,1	0,1	0,7	0,3	-	-	-
7 001 – 8 000	1,0	-	-	0,3	0,1	0,9	0,3	0,1	0,1	-
8 001 – 9 000	-	-	0,8	-	-	1,9	0,5	-	-	0,1
9 001 – 10 000	3,0	0,4	1,0	0,2	0,3	2,4	0,8	0,2	0,2	-
10 001 – 11 000	0,6	0,4	1,1	-	0,1	3,1	2,2	0,8	0,2	0,1
11 001 – 12 000	2,2	2,8	0,7	1,9	0,2	5,1	3,4	0,4	0,5	0,2
12 001 – 13 000	3,4	0,7	0,3	0,4	0,4	6,9	3,8	1,5	0,6	0,3
13 001 – 14 000	3,2	0,3	2,7	0,5	0,4	5,8	3,2	1,8	1,2	0,1
14 001 – 15 000	1,8	3,0	0,6	1,5	0,2	4,5	5,0	1,3	1,3	0,6
15 001 – 16 000	4,3	4,4	2,4	2,0	0,9	4,8	3,9	1,7	1,5	0,7
16 001 – 17 000	3,6	2,4	3,4	2,3	0,6	5,6	5,0	2,9	1,9	0,7
17 001 – 18 000	3,4	5,0	1,3	2,6	0,5	5,3	4,1	2,9	1,5	0,6
18 001 – 19 000	3,0	3,5	1,3	0,7	0,7	4,0	4,7	3,6	3,8	0,8
19 001 – 20 000	3,0	1,8	3,0	3,3	2,1	3,9	2,6	4,6	3,8	1,2
20 001 – 21 000	3,2	1,0	4,9	3,7	4,0	4,2	4,1	5,6	3,9	1,4
21 001 – 22 000	4,5	3,8	3,1	2,9	4,4	4,2	3,3	3,3	2,1	1,4
22 001 – 23 000	4,3	4,7	2,1	5,1	4,7	2,2	4,3	3,1	3,0	1,7
23 001 – 24 000	3,3	3,4	3,2	2,1	4,1	2,9	3,6	4,3	2,6	1,5
24 001 – 25 000	2,1	2,8	4,1	2,7	3,0	1,6	3,4	3,5	3,4	2,1
25 001 – 26 000	1,1	2,0	2,7	3,8	2,3	2,0	2,9	3,7	3,6	1,6
26 001 – 27 000	2,2	5,4	3,5	1,9	2,4	1,9	3,3	4,1	2,9	1,6
27 001 – 28 000	1,2	2,7	3,9	2,2	2,6	1,7	3,1	3,9	3,5	2,2
28 001 – 29 000	3,3	2,5	3,0	1,6	2,9	2,4	1,6	4,1	3,5	2,1
29 001 – 30 000	2,5	1,0	3,2	3,4	2,0	2,3	1,8	3,2	4,5	2,7
30 001 – 31 000	2,2	1,8	3,1	3,2	2,6	2,2	1,3	2,8	3,4	2,4
31 001 – 32 000	3,6	1,7	3,1	2,8	2,1	0,7	2,6	2,6	2,4	2,8
32 001 – 33 000	2,8	1,4	2,0	3,7	2,2	1,5	1,7	2,4	2,7	2,4
33 001 – 34 000	1,5	1,3	2,8	2,6	3,0	1,5	2,3	2,5	2,5	2,5
34 001 – 35 000	2,5	1,8	2,4	2,1	2,5	0,9	1,7	1,7	2,8	2,2
35 001 – 36 000	1,0	1,6	1,7	1,7	2,2	1,0	1,5	2,1	2,3	2,3
36 000 жоғары	26,2	36,4	32,8	38,6	46,4	11,4	17,7	25,1	34,3	61,5

* Баламалылық шкаласыз қалыптасқан табыстармен.

6.13 Халықтың 10 пайыздық (децильдік) топтары бойынша халық табыстарының үлесі*

пайызбен

	Децильдік топтары бойынша табыстың үлесі									
	1 (ең төмен табыстарымен)	2	3	4	5	6	7	8	9	10 (ең жоғары табыстармен)
2007	3,58	4,96	5,81	6,74	7,70	8,75	10,06	11,86	14,84	25,70
2008	3,93	5,30	6,09	6,92	7,84	8,92	10,21	11,90	14,66	24,23
2009	4,20	5,52	6,37	7,19	8,10	9,14	10,40	12,06	14,61	22,41
2010	4,06	5,37	6,22	7,02	7,95	9,00	10,35	12,09	14,74	23,20
2011	3,91	5,14	6,01	6,90	7,87	8,99	10,35	12,16	14,95	23,72

* Баламалылық шкаласыз қалыптасқан табыстармен.

6.14 Өңірлер бойынша халықтың 10 пайыздық (децильдік) топтары бойынша халық табыстарының үлесі *

	2007 жылдағы децильдік топтар										пайызбен
	1	2	3	4	5	6	7	8	9	10	Барлығы
Қазақстан Республикасы	3,58	4,96	5,81	6,74	7,70	8,75	10,06	11,86	14,84	25,70	100,0
Ақмола	2,92	4,54	5,41	6,25	7,44	8,80	10,08	11,97	15,06	27,53	100,0
Ақтөбе	3,39	4,74	5,28	6,26	7,27	8,28	9,57	11,44	14,66	29,11	100,0
Алматы	3,52	5,00	6,02	6,99	7,92	9,00	10,22	12,15	15,25	23,93	100,0
Атырау	4,60	6,02	7,27	7,92	8,36	8,97	9,82	11,19	13,45	22,40	100,0
Батыс Қазақстан	4,00	5,47	5,92	6,70	7,90	9,15	10,39	12,07	15,24	23,16	100,0
Жамбыл	4,23	5,69	6,75	7,62	8,45	9,30	10,26	11,74	14,58	21,38	100,0
Қарағанды	3,64	5,00	5,83	6,75	7,69	8,72	10,04	12,00	14,74	25,59	100,0
Қостанай	3,75	4,84	5,78	6,66	7,64	8,80	10,02	11,87	14,93	25,71	100,0
Қызылорда	4,29	5,62	6,40	7,09	7,98	8,84	9,89	11,27	13,88	24,74	100,0
Маңғыстау	4,30	5,27	6,09	7,58	8,70	9,87	10,80	11,98	14,10	21,31	100,0
Оңтүстік Қазақстан	4,58	5,97	6,98	7,61	8,36	9,23	10,24	11,64	14,07	21,32	100,0
Павлодар	3,46	4,92	6,38	7,35	8,32	9,25	10,18	11,99	14,87	23,28	100,0
Солтүстік Қазақстан	3,60	5,00	6,23	7,10	8,21	9,30	10,74	12,53	15,11	22,18	100,0
Шығыс Қазақстан	3,51	4,78	5,66	6,69	7,75	9,03	10,39	12,25	15,03	24,91	100,0
Астана қ.	3,46	4,63	5,60	6,57	7,42	8,88	10,15	12,01	15,42	25,86	100,0
Алматы қ.	3,91	5,15	5,86	6,73	7,53	8,50	9,67	11,70	14,22	26,73	100,0

	2008 жылдағы децильдік топтар										Жалғасы
	1	2	3	4	5	6	7	8	9	10	Барлығы
Қазақстан Республикасы	3,93	5,30	6,09	6,92	7,84	8,92	10,21	11,90	14,66	24,23	100,0
Ақмола	3,76	5,48	6,37	7,21	8,13	9,05	10,32	12,17	14,69	22,82	100,0
Ақтөбе	4,01	4,92	5,93	6,74	7,62	8,69	9,88	11,97	15,06	25,18	100,0
Алматы	3,92	5,62	6,49	7,16	7,95	8,99	10,17	11,98	14,52	23,20	100,0
Атырау	4,28	6,69	7,54	7,91	8,46	9,22	10,27	11,41	13,15	21,07	100,0
Батыс Қазақстан	4,63	5,97	6,43	6,90	7,71	8,89	10,30	12,10	14,64	22,43	100,0
Жамбыл	4,82	6,04	6,69	7,56	8,65	9,50	10,43	11,88	14,29	20,14	100,0
Қарағанды	3,92	5,36	6,19	7,06	7,97	8,95	10,18	11,91	14,40	24,06	100,0
Қостанай	4,26	5,41	6,28	7,18	8,23	9,41	10,59	12,17	14,63	21,84	100,0
Қызылорда	4,48	6,33	7,15	7,88	8,52	9,40	10,51	11,78	13,86	20,09	100,0
Маңғыстау	4,55	5,56	6,29	7,29	8,56	9,42	10,62	11,83	14,12	21,76	100,0
Оңтүстік Қазақстан	4,72	6,28	7,18	7,84	8,49	9,11	10,06	11,57	13,86	20,89	100,0
Павлодар	3,76	5,23	6,68	7,66	8,55	9,56	10,63	12,19	14,05	21,69	100,0
Солтүстік Қазақстан	3,79	5,38	6,30	7,52	8,53	9,64	10,85	12,21	14,41	21,37	100,0
Шығыс Қазақстан	3,87	5,19	6,01	6,87	7,93	9,04	10,20	12,02	14,88	23,99	100,0
Астана қ.	3,48	4,37	5,25	6,06	6,87	7,92	9,50	12,20	16,34	28,01	100,0
Алматы қ.	4,09	5,24	6,08	6,93	7,99	8,97	10,18	12,03	14,73	23,76	100,0

	2009 жылдағы децильдік топтар										Жалғасы
	1	2	3	4	5	6	7	8	9	10	Барлығы
Қазақстан Республикасы	4,20	5,52	6,37	7,19	8,10	9,14	10,40	12,06	14,61	22,41	100,0
Ақмола	4,14	5,79	6,74	7,47	8,26	9,30	10,49	12,08	14,58	21,15	100,0
Ақтөбе	4,12	5,41	6,41	7,25	8,15	9,22	10,50	12,04	15,04	21,86	100,0
Алматы	4,63	6,06	6,95	7,77	8,71	9,51	10,58	11,87	13,78	20,14	100,0
Атырау	4,91	6,80	7,59	8,19	8,77	9,42	10,41	11,38	13,29	19,24	100,0
Батыс Қазақстан	4,65	5,88	6,52	7,30	8,00	9,14	10,46	11,89	14,50	21,66	100,0
Жамбыл	5,60	6,77	7,46	8,05	8,61	9,28	10,31	11,54	13,43	18,95	100,0
Қарағанды	4,12	5,51	6,39	7,30	8,18	9,26	10,49	12,11	14,51	22,13	100,0
Қостанай	4,26	5,87	6,62	7,40	8,30	9,35	10,66	12,46	14,61	20,47	100,0

	2009 жылдағы децильдік топтар										Барлығы
	1	2	3	4	5	6	7	8	9	10	
Қызылорда	4,70	5,91	6,96	7,81	8,65	9,51	10,73	11,99	13,90	19,84	100,0
Маңғыстау	5,51	7,43	8,34	8,77	9,24	9,74	10,29	11,42	12,97	16,29	100,0
Оңтүстік Қазақстан	4,97	6,40	7,18	7,71	8,34	9,18	10,15	11,49	13,79	20,79	100,0
Павлодар	3,95	5,49	6,68	7,78	8,72	9,68	10,83	12,11	14,22	20,54	100,0
Солтүстік Қазақстан	3,92	5,42	6,73	7,83	8,72	9,62	10,65	12,15	14,34	20,62	100,0
Шығыс Қазақстан	3,99	5,37	6,20	7,16	8,17	9,22	10,55	12,10	14,73	22,51	100,0
Астана қ.	3,65	5,26	6,22	7,10	7,94	8,86	10,03	12,00	14,73	24,21	100,0
Алматы қ.	4,62	6,03	6,78	7,66	8,53	9,37	10,42	11,90	13,86	20,83	100,0

	2010 жылдағы децильдік топтар										Барлығы
	1	2	3	4	5	6	7	8	9	10	
Қазақстан Республикасы	4,06	5,37	6,22	7,02	7,95	9,00	10,35	12,09	14,74	23,20	100,0
Ақмола	4,04	5,55	6,41	7,26	8,19	9,20	10,44	12,09	14,39	22,43	100,0
Ақтөбе	4,09	5,40	6,29	7,13	8,06	9,17	10,56	12,17	14,61	22,52	100,0
Алматы	4,22	5,54	6,45	7,33	8,21	9,22	10,32	11,96	14,51	22,24	100,0
Атырау	4,77	6,51	7,28	8,02	8,67	9,32	10,29	11,63	13,51	20,00	100,0
Батыс Қазақстан	4,77	5,82	6,53	7,35	8,11	8,96	10,11	12,01	14,30	22,04	100,0
Жамбыл	5,31	6,38	7,01	7,70	8,35	9,10	10,18	11,56	13,72	20,69	100,0
Қарағанды	3,94	5,46	6,34	7,21	8,21	9,28	10,60	12,11	14,69	22,16	100,0
Қостанай	4,37	5,60	6,45	7,25	8,24	9,30	10,49	12,03	14,70	21,57	100,0
Қызылорда	4,90	6,20	7,10	7,70	8,44	9,27	10,22	11,62	13,93	20,62	100,0
Маңғыстау	5,62	7,16	7,66	8,29	8,88	9,51	10,27	11,32	12,87	18,42	100,0
Оңтүстік Қазақстан	4,67	6,58	7,46	8,19	8,80	9,42	10,29	11,41	13,48	19,70	100,0
Павлодар	4,26	5,59	6,59	7,53	8,47	9,47	10,59	12,05	14,30	21,15	100,0
Солтүстік Қазақстан	3,96	5,43	6,45	7,36	8,25	9,33	10,46	11,97	14,45	22,34	100,0
Шығыс Қазақстан	3,94	5,30	6,22	7,15	8,16	9,14	10,56	12,33	14,57	22,63	100,0
Астана қ.	3,81	5,20	6,02	6,90	7,98	8,83	10,27	12,20	14,61	24,18	100,0
Алматы қ.	4,51	5,78	6,72	7,66	8,51	9,37	10,55	12,08	14,23	20,59	100,0

	2011 жылдағы децильдік топтар										Барлығы
	1	2	3	4	5	6	7	8	9	10	
Қазақстан Республикасы	3,91	5,14	6,01	6,90	7,87	8,99	10,35	12,16	14,95	23,72	100,0
Ақмола	3,78	5,38	6,23	7,07	8,03	9,03	10,35	12,17	14,62	23,34	100,0
Ақтөбе	3,98	5,30	6,34	7,19	8,07	9,04	10,30	12,06	14,79	22,93	100,0
Алматы	4,43	5,94	6,81	7,59	8,45	9,45	10,70	12,14	14,35	20,14	100,0
Атырау	4,86	5,97	6,69	7,63	8,55	9,60	10,73	11,98	13,65	20,34	100,0
Батыс Қазақстан	4,74	5,80	6,45	7,23	8,01	9,10	10,50	12,11	14,41	21,65	100,0
Жамбыл	4,89	6,08	6,71	7,31	8,03	8,87	9,99	11,68	14,35	22,09	100,0
Қарағанды	3,69	5,05	6,08	7,06	8,06	9,15	10,42	12,15	14,78	23,56	100,0
Қостанай	4,39	5,64	6,52	7,26	8,26	9,29	10,55	12,11	14,48	21,50	100,0
Қызылорда	4,18	5,63	6,60	7,57	8,40	9,30	10,48	12,03	14,50	21,31	100,0
Маңғыстау	6,03	7,16	7,68	8,11	8,69	9,39	10,29	11,38	12,90	18,37	100,0
Оңтүстік Қазақстан	4,93	6,52	7,38	7,97	8,57	9,34	10,30	11,64	13,70	19,65	100,0
Павлодар	4,10	5,31	6,37	7,38	8,35	9,33	10,55	12,14	14,59	21,88	100,0
Солтүстік Қазақстан	3,52	4,95	5,97	7,02	8,05	9,17	10,51	12,18	15,07	23,56	100,0
Шығыс Қазақстан	3,97	5,21	6,15	7,09	8,02	9,04	10,26	11,98	14,61	23,67	100,0
Астана қ.	4,43	5,44	6,08	7,04	8,05	9,07	10,28	12,09	14,82	22,70	100,0
Алматы қ.	4,08	5,59	6,60	7,45	8,37	9,36	10,52	11,96	14,07	22,00	100,0

* Баламалылық шкаласыз қалыптасқан табыстармен.

6.15 Джини коэффициенті және қорлар коэффициенті*

	халықтың 10 пайыздық (децильдік) топтары бойынша Джини коэффициенті, индексі	халықтың 20 пайыздық (квинтильдік) топтары бойынша Джини коэффициенті, индексі	қорлар коэффициенті (халықтың неғұрлым ауқатты 10%- ның және неғұрлым ауқатсыз 10%- ның ара- қатынасы), рет
2007			
Қазақстан Республикасы	0,309	0,293	7,17
Ақмола	0,338	0,321	9,43
Ақтөбе	0,342	0,322	8,58
Алматы	0,297	0,283	6,79
Атырау	0,235	0,223	4,87
Батыс Қазақстан	0,286	0,272	5,79
Жамбыл	0,251	0,239	5,05
Қарағанды	0,307	0,291	7,02
Қостанай	0,310	0,294	6,86
Қызылорда	0,278	0,262	5,76
Маңғыстау	0,251	0,240	4,95
Оңтүстік Қазақстан	0,240	0,228	4,65
Павлодар	0,287	0,273	6,74
Солтүстік Қазақстан	0,284	0,271	6,16
Шығыс Қазақстан	0,308	0,293	7,11
Астана қ.	0,326	0,309	7,47
Алматы қ.	0,308	0,290	6,83
2008			
Қазақстан Республикасы	0,288	0,274	6,17
Ақмола	0,274	0,261	6,07
Ақтөбе	0,302	0,287	6,28
Алматы	0,273	0,259	5,91
Атырау	0,222	0,210	4,93
Батыс Қазақстан	0,258	0,246	4,84
Жамбыл	0,232	0,221	4,18
Қарағанды	0,282	0,268	6,14
Қостанай	0,262	0,250	5,12
Қызылорда	0,226	0,215	4,49
Маңғыстау	0,251	0,240	4,79
Оңтүстік Қазақстан	0,227	0,216	4,42
Павлодар	0,260	0,247	5,76
Солтүстік Қазақстан	0,262	0,250	5,64
Шығыс Қазақстан	0,291	0,277	6,21
Астана қ.	0,355	0,337	8,04
Алматы қ.	0,285	0,271	5,81
2009			
Қазақстан Республикасы	0,267	0,254	5,33
Ақмола	0,252	0,240	5,11
Ақтөбе	0,269	0,256	5,31
Алматы	0,227	0,216	4,35
Атырау	0,200	0,190	3,92
Батыс Қазақстан	0,253	0,241	4,66
Жамбыл	0,195	0,186	3,38
Қарағанды	0,264	0,251	5,37
Қостанай	0,247	0,236	4,81
Қызылорда	0,228	0,218	4,22
Маңғыстау	0,159	0,151	2,95
Оңтүстік Қазақстан	0,223	0,212	4,18
Павлодар	0,248	0,237	5,20
Солтүстік Қазақстан	0,250	0,238	5,26
Шығыс Қазақстан	0,272	0,259	5,64
Астана қ.	0,288	0,274	6,63
Алматы қ.	0,235	0,224	4,51

	халықтың 10 пайыздық (децильдік) топтары бойынша Джини коэффициенті, индексі	халықтың 20 пайыздық (квинтильдік) топтары бойынша Джини коэффициенті, индексі	қорлар коэффициенті (халықтың неғұрлым ауқатты 10%- ның және неғұрлым ауқатсыз 10%- ның ара- қатынасы), рет
2010			
Қазақстан Республикасы	0,278	0,265	5,72
Ақмола	0,266	0,253	5,55
Ақтөбе	0,271	0,258	5,51
Алматы	0,263	0,250	5,27
Атырау	0,215	0,204	4,19
Батыс Қазақстан	0,251	0,239	4,63
Жамбыл	0,221	0,210	3,90
Қарағанды	0,269	0,256	5,62
Қостанай	0,257	0,246	4,94
Қызылорда	0,226	0,216	4,21
Маңғыстау	0,180	0,171	3,28
Оңтүстік Қазақстан	0,210	0,200	4,22
Павлодар	0,250	0,239	4,96
Солтүстік Қазақстан	0,267	0,254	5,65
Шығыс Қазақстан	0,275	0,262	5,75
Астана қ.	0,291	0,277	6,35
Алматы қ.	0,240	0,229	4,57
2011			
Қазақстан Республикасы	0,289	0,275	6,07
Ақмола	0,284	0,269	6,18
Ақтөбе	0,278	0,265	5,76
Алматы	0,240	0,229	4,54
Атырау	0,234	0,222	4,19
Батыс Қазақстан	0,255	0,243	4,57
Жамбыл	0,248	0,236	4,53
Қарағанды	0,291	0,277	6,39
Қостанай	0,258	0,246	4,90
Қызылорда	0,255	0,243	5,09
Маңғыстау	0,180	0,171	3,04
Оңтүстік Қазақстан	0,213	0,203	3,98
Павлодар	0,266	0,253	5,34
Солтүстік Қазақстан	0,296	0,282	6,69
Шығыс Қазақстан	0,285	0,271	5,97
Астана қ.	0,272	0,260	5,12
Алматы қ.	0,259	0,246	5,39

* Баламалылық шкаласыз қалыптасқан табыстармен.

6.16 Децильдік топтар бойынша халықтың ақшалай табыстары*

	жылына, теңгемен							
	Үй шаруашылықтарының барлығы		соның ішінде				16 жасқа дейінгі балалары бар үй шаруашылықтары	
			қалалық		ауылдық			
	халықтың неғұрлым ауқатсыз 10%-ы	халықтың неғұрлым ауқатты 10%-ы	халықтың неғұрлым ауқатсыз 10%-ы	халықтың неғұрлым ауқатты 10%-ы	халықтың неғұрлым ауқатсыз 10%-ы	халықтың неғұрлым ауқатты 10%-ы	халықтың неғұрлым ауқатсыз 10%-ы	халықтың неғұрлым ауқатты 10%-ы
2007								
Халықтың ақшалай табыстары (үй шаруашылықтың 1 мүшесіне)	85 917	411 494	121 161	470 902	76 337	300 000	76 782	330 387
соның ішінде:								
еңбек қызметінен түскен табыстар	61 311	330 810	96 635	404 038	51 306	202 448	53 372	288 273

	Үй шаруашылықтарының барлығы		соның ішінде				16 жасқа дейінгі балалары бар үй шаруашылықтары	
			қалалық		ауылдық			
	халықтың неғұрлым ауқатсыз 10%-ы	халықтың неғұрлым ауқатты 10%-ы	халықтың неғұрлым ауқатсыз 10%-ы	халықтың неғұрлым ауқатты 10%-ы	халықтың неғұрлым ауқатсыз 10%-ы	халықтың неғұрлым ауқатты 10%-ы	халықтың неғұрлым ауқатсыз 10%-ы	халықтың неғұрлым ауқатты 10%-ы
одан ауыл шаруашылығы өнімдерін сатудан түскен табысы	4 403	16 370	320	1 080	5 586	41 175	4 318	8 588
әлеуметтік трансферттер	16 995	32 878	19 430	30 264	17 148	30 593	16 522	10 242
өзге де ақшалай түсімдер	7 611	47 806	5 096	36 600	7 883	66 959	6 888	31 872
2008								
Халықтың ақшалай табыстары (үй шаруашылықтың 1 мүшесіне) соның ішінде:	113 572	481 998	141 098	563 475	101 199	342 643	100 569	377 222
еңбек қызметінен түскен табыстар одан ауыл шаруашылығы өнімдерін сатудан түскен табысы	84 532	379 768	112 752	473 196	72 848	224 980	74 336	326 492
әлеуметтік трансферттер	6 724	21 576	348	2 056	6 612	57 920	4 664	14 364
өзге де ақшалай түсімдер	19 512	51 980	22 976	51 160	18 984	40 580	19 040	14 216
	9 528	50 250	5 370	39 119	9 367	77 083	7 193	36 514
2009								
Халықтың ақшалай табыстары (үй шаруашылықтың 1 мүшесіне) соның ішінде:	113 439	533 190	147 507	618 027	103 231	372 178	105 601	416 905
еңбек қызметінен түскен табыстар одан ауыл шаруашылығы өнімдерін сатудан түскен табысы	82 476	407 003	116 211	498 758	72 236	233 937	74 278	355 991
әлеуметтік трансферттер	5 361	10 071	323	1 107	6 656	32 715	5 441	7 674
өзге де ақшалай түсімдер	22 501	67 284	26 738	67 745	21 727	58 190	23 055	20 577
	8 462	58 903	4 558	51 524	9 268	80 051	8 268	40 337
2010								
Халықтың ақшалай табыстары (үй шаруашылықтың 1 мүшесіне) соның ішінде:	132 476	598 981	171 430	689 527	117 902	417 429	120 835	474 621
еңбек қызметінен түскен табыстар одан ауыл шаруашылығы өнімдерін сатудан түскен табысы	101 709	487 490	136 769	570 565	89 535	328 263	92 405	427 468
әлеуметтік трансферттер	4 665	10 472	170	644	6 331	38 894	4 616	7 313
өзге де ақшалай түсімдер	26 542	74 917	28 485	75 636	25 397	64 471	24 672	19 970
	4 225	36 574	6 176	43 326	2 970	24 695	3 758	27 183
2011								
Халықтың ақшалай табыстары (үй шаруашылықтың 1 мүшесіне) соның ішінде:	164 282	673 773	205 629	763 263	141 810	479 226	150 334	520 660
еңбек қызметінен түскен табыстар одан ауыл шаруашылығы өнімдерін сатудан түскен табысы	122 537	537 478	163 296	611 156	100 893	375 729	109 695	458 823
әлеуметтік трансферттер	7 641	13 004	212	1 065	10 509	39 738	7 898	10 667
өзге де ақшалай түсімдер	34 165	91 107	33 206	94 029	34 526	76 962	33 449	28 226
	7 580	45 188	9 127	58 078	6 391	26 535	7 190	33 611

* Баламалылық шкаласыз қалыптасқан табыстармен.

6.17 Халықтың децильдік топтары бойынша үй шаруашылықтарының ақшалай шығыстары

	үй шаруашылықтарының барлығы		соның ішінде				16 жасқа дейінгі балалары бар үй шаруашылықтары	
			қалалық		ауылдық			
	халықтың неғұрлым ауқатсыз 10%-ы	халықтың неғұрлым ауқатты 10%-ы	халықтың неғұрлым ауқатсыз 10%-ы	халықтың неғұрлым ауқатты 10%-ы	халықтың неғұрлым ауқатсыз 10%-ы	халықтың неғұрлым ауқатты 10%-ы	халықтың неғұрлым ауқатсыз 10%-ы	халықтың неғұрлым ауқатты 10%-ы
2007								
Ақшалай шығыстары одан:	5 916 625	48 547 458	8 030 177	57 497 802	5 179 286	36 297 173	5 394 402	38 876 948
Тұтыну шығыстары	5 747 841	43 658 878	7 800 704	51 410 325	5 039 632	32 904 922	5 250 311	35 073 647
тамақ өнімдерін сатып алуы, қоғамдық тамақ қосылған	2 876 021	12 691 680	3 979 330	14 453 693	2 536 973	9 644 214	2 660 010	10 117 337
өз тұтынуға арналған азық-түлік емес тауарларды сатып алуы одан маталар, киім, аяқ киім	1 416 092	17 453 743	1 618 790	20 765 500	1 317 882	13 456 359	1 281 591	14 900 002
қызметтерді төлеуі	622 169	4 978 614	697 337	5 625 264	588 864	3 945 637	562 551	4 182 520
алкогольді ішімдіктерді сатып алуы	1 259 121	12 452 489	2 015 511	15 007 441	995 645	8 867 951	1 130 745	9 254 130
теmekі бұйымдары, махорканы сатып алуы	69 103	536 238	58 263	581 195	69 048	526 670	64 572	410 793
	126 318	419 401	122 884	436 353	119 607	376 784	112 778	346 942
2008								
Ақшалай шығыстары одан:	7 771 425	53 749 139	9 794 656	64 316 404	6 952 865	39 127 130	7 152 668	42 322 077
Тұтыну шығыстары	7 593 767	48 163 447	9 481 415	57 461 799	6 818 636	34 866 199	6 994 695	37 487 504
тамақ өнімдерін сатып алуы, қоғамдық тамақ қосылған	4 007 902	15 834 498	4 971 839	17 919 362	3 674 548	11 993 696	3 793 750	12 012 452
өз тұтынуға арналған азық-түлік емес тауарларды сатып алуы одан маталар, киім, аяқ киім	1 721 171	17 040 700	1 938 233	20 875 138	1 596 165	11 991 176	1 562 781	14 070 473
қызметтерді төлеуі	718 873	4 857 774	795 873	5 649 051	680 830	3 758 356	656 877	4 016 703
алкогольді ішімдіктерді сатып алуы	1 651 985	14 109 800	2 378 120	17 403 874	1 333 512	9 814 345	1 439 142	10 536 622
теmekі бұйымдары, махорканы сатып алуы	81 032	578 776	53 765	601 335	89 252	590 534	73 884	425 465
	130 437	476 053	133 646	491 771	124 924	451 270	124 337	385 587
2009								
Ақшалай шығыстары одан:	9 068 952	51 830 443	11 847 725	61 262 124	8 167 526	35 862 480	8 383 145	40 871 878
Тұтыну шығыстары	8 780 510	46 088 011	11 277 503	54 327 226	7 930 175	31 423 662	8 120 299	36 389 718
тамақ өнімдерін сатып алуы, қоғамдық тамақ қосылған	4 352 701	16 642 441	5 563 485	19 265 507	3 944 888	11 400 964	4 056 880	12 501 371
өз тұтынуға арналған азық-түлік емес тауарларды сатып алуы одан маталар, киім, аяқ киім	2 166 518	15 323 064	2 662 179	18 452 178	2 016 988	10 843 798	2 025 707	12 865 082
қызметтерді төлеуі	869 926	4 493 079	1 050 723	5 375 632	837 967	3 071 923	827 247	3 862 660
алкогольді ішімдіктерді сатып алуы	2 001 904	12 909 219	2 744 764	15 310 547	1 711 806	8 124 594	1 791 890	10 130 002
теmekі бұйымдары, махорканы сатып алуы	87 426	583 924	81 812	613 906	86 126	534 068	77 943	424 802
	168 618	491 300	214 332	504 568	167 923	476 516	165 233	419 166
2010								
Ақшалай шығыстары одан:	10 228 974	64 149 322	12 892 814	72 281 962	8 855 910	47 840 088	9 353 134	51 223 208
Тұтыну шығыстары	9 914 247	58 502 884	12 440 028	65 068 808	8 612 434	43 843 761	9 068 247	46 870 714
тамақ өнімдерін сатып алуы, қоғамдық тамақ қосылған	4 777 037	22 299 926	5 815 864	23 089 617	4 097 067	16 770 567	4 443 752	17 342 859
өз тұтынуға арналған азық-түлік емес тауарларды сатып алуы	2 659 636	18 757 882	3 216 167	21 462 448	2 392 663	15 347 806	2 396 853	15 805 266

	үй шаруашылықтарының барлығы		соның ішінде				16 жасқа дейінгі балалары бар үй шаруашылықтары	
			қалалық		ауылдық			
	халықтың неғұрлым ауқатсыз 10%-ы	халықтың неғұрлым ауқатты 10%-ы	халықтың неғұрлым ауқатсыз 10%-ы	халықтың неғұрлым ауқатты 10%-ы	халықтың неғұрлым ауқатсыз 10%-ы	халықтың неғұрлым ауқатты 10%-ы	халықтың неғұрлым ауқатсыз 10%-ы	халықтың неғұрлым ауқатты 10%-ы
одан маталар, киім, аяқ киім қызметтерді төлеуі	996 018	5 473 785	1 255 230	6 344 013	888 266	4 072 448	900 540	4 557 759
алкогольді ішімдіктерді сатып алуы	2 215 366	16 049 702	3 137 019	19 036 127	1 872 884	10 439 120	1 978 408	12 690 884
темік бұйымдары, махорканы сатып алуы	79 449	645 712	75 980	698 778	72 982	598 138	68 511	462 413
	179 084	601 759	185 969	589 917	175 850	631 762	177 907	497 056
2011								
Ақшалай шығыстары одан:	12 859 968	83 495 364	16 081 056	94 847 220	11 000 748	63 845 820	11 849 580	67 391 256
Тұтыну шығыстары	12 496 668	76 177 956	15 562 860	86 125 044	10 687 212	58 493 220	11 496 576	61 558 560
тамақ өнімдерін сатып алуы, қоғамдық тамақ қосылған өз тұтынуға арналған азық-түлік емес тауарларды сатып алуы	6 818 436	33 845 988	8 191 272	37 538 196	6 069 816	26 934 264	6 451 488	26 578 692
одан маталар, киім, аяқ киім қызметтерді төлеуі	3 254 820	23 553 348	3 608 328	26 495 052	2 770 500	19 132 944	2 898 864	20 029 752
алкогольді ішімдіктерді сатып алуы	1 329 144	7 652 676	1 554 576	8 746 188	1 128 828	5 600 112	1 188 552	6 282 504
темік бұйымдары, махорканы сатып алуы	2 423 412	18 778 620	3 763 260	22 091 796	1 846 896	12 426 012	2 146 224	14 950 116
	90 576	819 240	65 868	888 756	91 968	767 184	85 296	638 784
	162 300	406 344	130 728	403 320	164 100	483 312	151 524	359 484

6.18 Халықтың 20 пайыздық (квинтильдік) топтары бойынша халық табыстарының үлесі*

пайызбен

	Квинтильдік топтары бойынша халық табыстарының үлесі				
	бірінші (ең төмен табыстарымен) топ	екінші топ	үшінші топ	төртінші топ	бесінші (ең жоғары табыстарымен) топ
2007	8,54	12,55	16,45	21,92	40,54
2008	9,23	13,01	16,76	22,11	38,89
2009	9,72	13,56	17,24	22,46	37,02
2010	9,43	13,24	16,95	22,44	37,94
2011	9,05	12,91	16,86	22,51	38,67

* Баламалылық шкаласыз қалыптасқан табыстармен.

6.19 Өңірлер бойынша халықтың 20 пайыздық (квинтильдік) топтары бойынша халық табыстарының үлесі *

пайызбен

	Барлығы	2007 жылдағы квинтильдік топтар				
		1	2	3	4	5
Қазақстан Республикасы	100,0	8,54	12,55	16,45	21,92	40,54
Ақмола	100,0	7,48	11,70	16,30	22,16	42,36
Ақтөбе	100,0	8,13	11,54	15,55	21,01	43,77
Алматы	100,0	8,52	13,01	16,93	22,37	39,17
Атырау	100,0	10,67	15,26	17,42	21,16	35,49
Батыс Қазақстан	100,0	9,44	12,56	16,96	22,31	38,73
Жамбыл	100,0	9,92	14,37	17,75	22,00	35,96
Қарағанды	100,0	8,65	12,58	16,41	22,04	40,32
Қостанай	100,0	8,59	12,45	16,44	21,89	40,63

	Барлығы	2007 жылдағы квинтильдік топтар				
		1	2	3	4	5
Қызылорда	100,0	9,87	13,44	16,74	21,03	38,92
Маңғыстау	100,0	9,63	13,78	18,73	23,00	34,86
Оңтүстік Қазақстан	100,0	10,56	14,59	17,59	21,88	35,38
Павлодар	100,0	8,38	13,73	17,56	22,17	38,16
Солтүстік Қазақстан	100,0	8,57	13,28	17,43	23,14	37,58
Шығыс Қазақстан	100,0	8,30	12,37	16,82	22,71	39,80
Астана қ.	100,0	8,02	12,05	16,10	21,82	42,01
Алматы қ.	100,0	9,06	12,58	16,04	21,37	40,95

	Барлығы	2008 жылдағы квинтильдік топтар				
		1	2	3	4	5
Қазақстан Республикасы	100,0	9,23	13,01	16,76	22,11	38,89
Ақмола	100,0	9,27	13,62	17,24	22,61	37,26
Ақтөбе	100,0	8,93	12,67	16,31	21,86	40,23
Алматы	100,0	9,54	13,65	16,95	22,15	37,71
Атырау	100,0	10,97	15,46	17,68	21,68	34,21
Батыс Қазақстан	100,0	10,64	13,38	16,68	22,55	36,75
Жамбыл	100,0	10,86	14,25	18,15	22,31	34,43
Қарағанды	100,0	9,30	13,27	16,96	22,15	38,32
Қостанай	100,0	9,69	13,49	17,69	22,85	36,28
Қызылорда	100,0	10,81	15,04	17,92	22,29	33,94
Маңғыстау	100,0	10,11	13,58	17,98	22,45	35,88
Оңтүстік Қазақстан	100,0	11,00	15,02	17,60	21,63	34,75
Павлодар	100,0	9,00	14,34	18,11	22,82	35,73
Солтүстік Қазақстан	100,0	9,17	13,82	18,17	23,06	35,78
Шығыс Қазақстан	100,0	9,04	12,86	16,94	22,16	39,00
Астана қ.	100,0	7,78	11,20	14,61	21,29	45,12
Алматы қ.	100,0	9,30	12,99	16,91	22,13	38,67

	Барлығы	2009 жылдағы квинтильдік топтар				
		1	2	3	4	5
Қазақстан Республикасы	100,0	9,72	13,56	17,24	22,46	37,02
Ақмола	100,0	9,93	14,21	17,57	22,57	35,72
Ақтөбе	100,0	9,49	13,61	17,29	22,40	37,21
Алматы	100,0	10,69	14,72	18,21	22,46	33,92
Атырау	100,0	11,71	15,77	18,19	21,80	32,53
Батыс Қазақстан	100,0	10,49	13,76	17,05	22,22	36,48
Жамбыл	100,0	12,37	15,51	17,89	21,86	32,37
Қарағанды	100,0	9,63	13,69	17,44	22,60	36,64
Қостанай	100,0	10,13	14,02	17,65	23,12	35,08
Қызылорда	100,0	10,61	14,76	18,15	22,72	33,76
Маңғыстау	100,0	12,86	17,01	18,86	21,51	29,76
Оңтүстік Қазақстан	100,0	11,39	14,91	17,54	21,69	34,47
Павлодар	100,0	9,44	14,46	18,40	22,95	34,75
Солтүстік Қазақстан	100,0	9,34	14,57	18,34	22,80	34,95
Шығыс Қазақстан	100,0	9,37	13,38	17,43	22,71	37,11
Астана қ.	100,0	8,92	13,32	16,80	22,03	38,93
Алматы қ.	100,0	10,65	14,45	17,90	22,32	34,68

Жалғасы

	Барлығы	2010 жылдағы квинтильдік топтар				
		1	2	3	4	5
Қазақстан Республикасы	100,0	9,43	13,24	16,95	22,44	37,94
Ақмола	100,0	9,59	13,67	17,39	22,53	36,82
Ақтөбе	100,0	9,49	13,42	17,22	22,73	37,14
Алматы	100,0	9,76	13,78	17,42	22,29	36,75
Атырау	100,0	11,29	15,30	17,99	21,92	33,50
Батыс Қазақстан	100,0	10,58	13,88	17,07	22,12	36,35
Жамбыл	100,0	11,69	14,71	17,45	21,74	34,41
Қарағанды	100,0	9,40	13,55	17,49	22,71	36,85
Қостанай	100,0	9,97	13,70	17,53	22,52	36,28
Қызылорда	100,0	11,10	14,81	17,71	21,84	34,54
Маңғыстау	100,0	12,78	15,94	18,39	21,60	31,29
Оңтүстік Қазақстан	100,0	11,25	15,66	18,22	21,70	33,17
Павлодар	100,0	9,85	14,12	17,95	22,64	35,44
Солтүстік Қазақстан	100,0	9,38	13,81	17,58	22,42	36,81
Шығыс Қазақстан	100,0	9,23	13,37	17,30	22,89	37,21
Астана қ.	100,0	9,00	12,92	16,81	22,47	38,80
Алматы қ.	100,0	10,29	14,38	17,89	22,63	34,81

Жалғасы

	Барлығы	2011 жылдағы квинтильдік топтар				
		1	2	3	4	5
Қазақстан Республикасы	100,0	9,05	12,91	16,86	22,51	38,67
Ақмола	100,0	9,14	13,28	17,01	22,48	38,09
Ақтөбе	100,0	9,25	13,51	17,07	22,31	37,86
Алматы	100,0	10,37	14,37	17,93	22,79	34,54
Атырау	100,0	10,79	14,23	18,10	22,66	34,22
Батыс Қазақстан	100,0	10,53	13,67	17,11	22,52	36,17
Жамбыл	100,0	10,97	14,01	16,90	21,66	36,46
Қарағанды	100,0	8,71	13,09	17,16	22,53	38,51
Қостанай	100,0	10,03	13,75	17,51	22,58	36,13
Қызылорда	100,0	9,77	14,14	17,66	22,47	35,96
Маңғыстау	100,0	13,14	15,74	18,05	21,60	31,47
Оңтүстік Қазақстан	100,0	11,45	15,35	17,91	21,94	33,35
Павлодар	100,0	9,38	13,74	17,70	22,68	36,50
Солтүстік Қазақстан	100,0	8,47	12,98	17,18	22,66	38,71
Шығыс Қазақстан	100,0	9,18	13,19	17,08	22,17	38,38
Астана қ.	100,0	9,88	13,12	17,12	22,37	37,51
Алматы қ.	100,0	9,67	14,04	17,73	22,44	36,12

* Баламалылық шкаласыз қалыптасқан табыстармен.

6.20 Квинтильдік топтары бойынша халықтың ақшалай табыстары*

	Үй шаруашылықтарының барлығы		соның ішінде				16 жасқа дейінгі балалары бар үй шаруашылықтары	
			қалалық		ауылдық			
	халықтың неғұрлым ауқатсыз 20%-ы	халықтың неғұрлым ауқатты 20%-ы	халықтың неғұрлым ауқатсыз 20%-ы	халықтың неғұрлым ауқатты 20%-ы	халықтың неғұрлым ауқатсыз 20%-ы	халықтың неғұрлым ауқатты 20%-ы	халықтың неғұрлым ауқатсыз 20%-ы	халықтың неғұрлым ауқатты 20%-ы
2007								
Халықтың ақшалай табыстары (үй шаруашылықтың 1 мүшесіне)	98 571	346 421	136 192	407 553	83 198	255 147	87 831	278 650
соның ішінде:								
еңбек қызметінен түскен табыстар одан ауыл шаруашылығы өнімдерін сатудан түскен табысы	72 294	275 651	107 002	345 701	57 207	171 740	64 288	241 671
әлеуметтік трансферттер	5 052	13 151	399	1 473	6 165	34 962	4 759	9 420
өзге де ақшалай түсімдер	17 581	34 906	24 315	34 366	16 688	30 764	15 437	11 388
	8 696	35 864	4 875	27 486	9 303	52 643	8 106	25 591
2008								
Халықтың ақшалай табыстары (үй шаруашылықтың 1 мүшесіне)	125 579	407 558	164 040	480 132	111 131	293 338	111 860	322 937
соның ішінде:								
еңбек қызметінен түскен табыстар одан ауыл шаруашылығы өнімдерін сатудан түскен табысы	93 556	317 516	130 832	396 528	79 492	194 336	82 416	278 012
әлеуметтік трансферттер	7 176	18 152	324	1 764	9 584	45 772	6 888	14 956
өзге де ақшалай түсімдер	21 132	50 092	27 272	54 260	18 964	39 216	19 452	14 356
	10 891	39 950	5 936	29 344	12 675	59 786	9 992	30 569
2009								
Халықтың ақшалай табыстары (үй шаруашылықтың 1 мүшесіне)	129 674	454 801	174 857	532 851	115 802	319 723	118 230	354 593
соның ішінде:								
еңбек қызметінен түскен табыстар одан ауыл шаруашылығы өнімдерін сатудан түскен табысы	97 736	343 604	142 772	423 422	83 504	207 022	86 902	300 899
әлеуметтік трансферттер	5 166	9 061	344	957	6 796	27 216	5 274	7 655
өзге де ақшалай түсімдер	23 478	67 241	27 285	70 952	22 602	51 251	22 846	20 752
	8 460	43 956	4 800	38 477	9 696	61 450	8 482	32 942
2010								
Халықтың ақшалай табыстары (үй шаруашылықтың 1 мүшесіне)	151 143	514 736	197 512	598 152	131 001	359 135	136 772	404 889
соның ішінде:								
еңбек қызметінен түскен табыстар одан ауыл шаруашылығы өнімдерін сатудан түскен табысы	119 227	417 562	160 330	488 881	100 771	281 718	106 466	362 119
әлеуметтік трансферттер	5 168	9 746	223	756	7 076	30 646	4 990	6 797
өзге де ақшалай түсімдер	27 437	70 604	30 989	76 469	26 543	58 762	25 911	21 709
	4 479	26 570	6 193	32 802	3 687	18 655	4 395	21 061
2011								
Халықтың ақшалай табыстары (үй шаруашылықтың 1 мүшесіне)	183 603	585 267	229 889	670 622	159 817	420 889	167 957	452 104
соның ішінде:								
еңбек қызметінен түскен табыстар одан ауыл шаруашылығы өнімдерін сатудан түскен табысы	141 135	470 521	186 009	540 978	118 095	331 545	127 216	398 134
әлеуметтік трансферттер	7 518	11 037	331	737	10 754	33 072	7 347	9 677
өзге де ақшалай түсімдер	34 716	81 634	34 489	87 642	35 184	69 607	32 959	28 328
	7 752	33 112	9 391	42 002	6 538	19 737	7 782	25 642

* Баламалылық шкаласыз қалыптасқан табыстармен.

Қазақстандағы халықтың квинтильдік топтар бойынша тұтынуға қолданған табыстарды бөлу

пайызбен

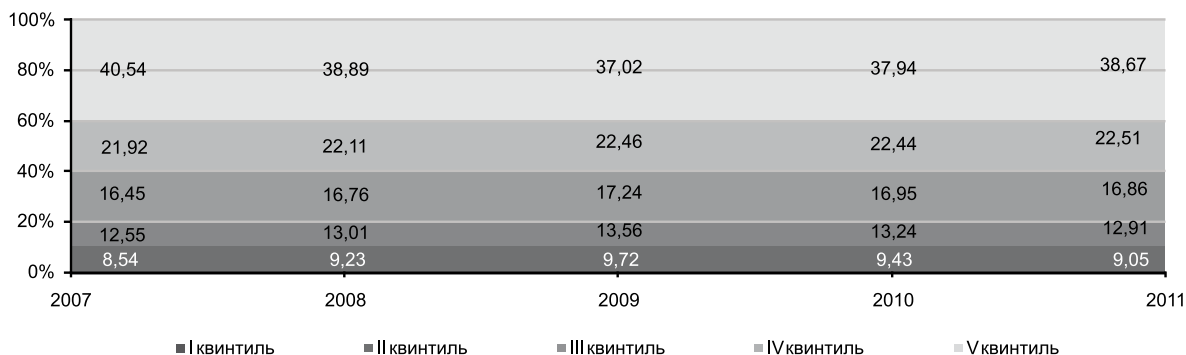

6.21 2011 жылдағы халықтың топтары бойынша үй шаруашылықтарының сипаттамасы*

	Үй шаруашылықтарының барлығы	Тұтынуға пайдаланылған табыстары бар халық		Квинтильдік топтары бойынша халық				
		күнкөрістің ең төменгі шамасынан төмен (кедейлер)	күнкөрістің ең төменгі шамасынан жоғары (кедей еместер)	1 топ (ең төмен табыстарымен)	2 топ	3 топ	4 топ	5 топ (ең жоғары табыстарымен)
Халықтың үлесі, пайызбен	100,0	5,3	94,7	20,0	20,0	20,0	20,0	20,0
Халықты бөлу, пайызбен соның ішінде жасына байланысты:								
0 – 14 жас	23,5	37,3	22,7	34,0	28,2	23,7	18,8	12,8
15 – 64 жас	71,0	58,9	71,7	62,1	67,7	71,4	74,5	79,2
65 және одан жоғары	5,5	3,8	5,6	3,9	4,1	4,9	6,7	8,0
Ерлер								
0 – 14 жас	25,9	39,8	25,0	36,1	30,2	25,3	21,0	15,0
15 – 64 жас	70,2	58,0	71,0	61,0	66,9	71,2	74,3	79,3
65 және одан жоғары	3,9	2,2	4,0	2,9	2,9	3,5	4,7	5,7
Әйелдер								
0 – 14 жас	21,5	34,9	20,8	32,1	26,4	22,2	16,9	11,3
15 – 64 жас	71,6	59,8	72,2	63,0	68,3	71,7	74,7	79,0
65 және одан жоғары	6,9	5,3	7,0	4,9	5,3	6,1	8,4	9,7
Халықтың орташа жасы, жыл	31,6	25,3	32,0	26,4	28,7	31,0	34,1	38,0
Үй шаруашылықтарының саны	4 645 785	158 495	4 487 290	649 351	761 976	883 618	1 030 412	1 320 428
Ерлермен басқарылатын үй шаруашылықтары, пайызбен	48,0	57,0	47,6	58,3	55,7	50,9	45,3	38,4
Әйелдермен басқарылатын үй шаруашылықтары, пайызбен	52,0	43,0	52,4	41,7	44,3	49,1	54,7	61,6
Үй шаруашылығының орта мөлшері	3,5	5,6	3,5	5,1	4,4	3,8	3,2	2,5

* Баламалылық шкаласыз қалыптасқан табыстармен.

6.22 2011 жылдағы үй шаруашылықтарының тұрғын жағдайының сипаттамасы*

жыл соңына, пайызбен

	Үй шаруашылықтарының барлығы			Тұтынуға пайдаланылған табыстары күнкөрістің ең төменгі шамасынан төмен үй шаруашылықтары (кедейлер)			Тұтынуға пайдаланылған табыстары күнкөрістің ең төменгі шамасынан жоғары үй шаруашылықтары (кедейлер емес)		
	барлығы	қала	ауыл	барлығы	қала	ауыл	барлығы	қала	ауыл
Үй шаруашылықтар, тұратын:									
жеке пәтерде	46,0	77,4	12,8	21,8	65,8	8,0	52,6	76,9	12,4
пәтердің бөлмеде	0,6	1,0	0,1				0,6	1,0	0,1
жеке үйде	44,7	19,1	71,9	68,4	29,1	80,8	40,5	19,7	74,7
үйдің бөлігінде	8,7	2,5	15,2	9,8	5,1	11,2	6,3	2,4	12,8
Орташа тұрғын ауданы, үй шаруашылықтың 1 мүшесіне шаршы метр	12,9	12,6	13,3	9,4	7,3	10,0	13,0	12,7	13,5

* Баламдылық шкаласыз қалыптасқан табыстармен.

6.23 2011 жылдағы квинтильдік топтары бойынша үй шаруашылықтарының тұрғын жағдайының сипаттамасы*

жыл соңына, пайызбен

	Квинтильдік топтары бойынша үй шаруашылықтарының барлығы				
	1	2	3	4	5
Үй шаруашылықтар, тұратын:					
жеке пәтерде		21,5	31,8	46,4	63,5
пәтердің бөлмесінде		0,6	0,2	0,4	0,9
жеке үйде		66,2	58,2	45,4	28,4
үйдің бөлігінде		11,7	9,8	7,8	7,2
Орташа тұрғын ауданы, үй шаруашылықтың 1 мүшесіне шаршы метр		10,6	11,8	12,3	16,5

* Баламдылық шкаласыз қалыптасқан табыстармен.

6.24 2011 жылдағы үй шаруашылықтарының тұрып жатқан үйді көріктендіру*

жыл соңына, пайызбен

	Үй шаруашылықтарының барлығы			Тұтынуға пайдаланылған табыстары күнкөрістің ең төменгі шамасынан төмен үй шаруашылықтары (кедейлер)			Тұтынуға пайдаланылған табыстары күнкөрістің ең төменгі шамасынан жоғары үй шаруашылықтары (кедей еместер)		
	барлығы	қала	ауыл	барлығы	қала	ауыл	барлығы	қала	ауыл
Үйде тұратын үй шаруашылықтар, жабдықталған:									
су құбырымен	55,3	91,3	17,0	20,4	73,5	8,6	56,1	91,4	17,3
ыстық сумен жабдықтаумен	34,9	67,0	8,0	10,0	55,1	-	35,5	67,1	0,8
кәрізбен	49,5	85,4	11,3	15,6	69,4	3,6	50,3	85,6	11,6
ванна немесе душпен	44,9	80,4	7,2	14,1	63,3	3,2	45,7	80,5	7,4
желілік газбен	41,5	60,6	21,2	28,5	36,7	26,7	41,9	60,9	21,0
телефонмен	79,1	84,4	68,2	56,3	79,6	51,1	79,7	89,5	68,9

* Баламдылық шкаласыз қалыптасқан табыстармен.

6.25 2011 жылдағы квинтильдік топтары бойынша үй шаруашылықтарының тұрып жатқан үйді көріктендіру*

жыл соңына, пайызбен

	Квинтильдік топтары бойынша үй шаруашылықтарының барлығы				
	1	2	3	4	5
Үйде тұратын үй шаруашылықтар, жабдықталған:					
су құбырымен	27,2	38,9	54,7	63,2	74,9
ыстық сумен жабдықтаумен	11,9	22,1	34,1	39,6	52,2
кәрізбен	22,5	33,5	48,4	56,3	69,5
ванна немесе душпен	17,6	30,0	43,9	51,2	64,7
желілік газбен	27,3	38,7	41,3	43,8	49,2
телефонмен	61,1	72,7	79,1	83,5	89,1

* Баламдылық шкаласыз қалыптасқан табыстармен.

6.26 2011 жылдағы халықтың топтары бойынша жынысы мен жасына байланысты тұтынуға пайдаланған табысы бойынша үй шаруашылықтары мүшелерін бөлу*

пайызбен

	Үй шаруашылықтарының барлық мүшелері	Тұтынуға пайдаланылған табыстар бар халық:		Квинтильдік топтары бойынша халық				
		күнкөрістің ең төменгі шамасынан төмен (кедейлер)	күнкөрістің ең төменгі шамасынан жоғары (кедей еместер)	1 топ (ең төмен табыстарымен)	2 топ	3 топ	4 топ	5 топ (ең жоғары табыстарымен)
Барлығы	100,0	100,0	100,0	100,0	100,0	100,0	100,0	100,0
соның ішінде жасы бойынша:								
0-14	23,4	37,2	22,9	34,3	28,3	23,6	18,9	12,9
15-19	9,3	10,3	9,2	10,7	10,3	9,7	8,6	7,0
20-24	9,6	7,2	9,7	7,8	9,2	9,9	10,2	10,7
25-29	7,8	6,5	7,9	7,2	8,0	8,1	7,9	7,9
30-34	7,0	7,3	6,9	7,1	7,4	7,1	6,7	6,5
35-39	6,7	7,5	6,6	7,4	7,0	6,8	6,3	5,8
40-44	6,9	6,9	6,9	6,4	6,5	7,0	7,4	6,9
45-49	7,6	4,7	7,7	5,6	6,4	7,9	8,5	9,4
50-54	7,2	3,7	7,4	4,4	6,1	6,7	8,4	10,3
55-59	5,1	2,8	5,2	3,2	3,9	4,8	5,8	7,9
60-64	3,9	2,1	4,0	2,0	2,8	3,5	4,6	6,7
65 және одан жоғары	5,5	3,8	5,6	3,9	4,1	4,9	6,7	8,0
Ерлер, барлығы	100,0	100,0	100,0	100,0	100,0	100,0	100,0	100,0
соның ішінде жасы бойынша:								
0-14	26,0	39,7	25,2	36,1	30,2	25,4	21,0	15,1
15-19	10,1	10,6	10,1	11,2	10,7	10,5	9,4	8,3
20-24	10,2	6,8	10,4	7,8	9,6	10,7	11,2	12,0
25-29	7,9	5,4	8,1	6,5	7,6	8,2	8,5	9,1
30-34	7,1	6,9	7,1	7,0	7,5	7,2	7,1	6,8
35-39	6,3	7,3	6,3	6,8	6,8	6,5	6,0	5,6
40-44	6,7	7,5	6,6	6,7	6,2	6,6	7,4	6,6
45-49	7,2	5,4	7,3	5,8	6,5	7,6	7,8	8,7
50-54	6,7	3,5	6,8	4,4	5,7	6,4	7,7	9,6
55-59	4,6	2,9	4,7	3,1	3,8	4,5	5,4	6,6
60-64	3,3	1,8	3,4	1,7	2,5	2,9	3,8	5,9
65 және одан жоғары	3,9	2,2	4,0	2,9	2,9	3,5	4,7	5,7
Әйелдер, барлығы	100,0	100,0	100,0	100,0	100,0	100,0	100,0	100,0
соның ішінде жасы бойынша:								

	Үй шаруашылықтарының барлық мүшелері	Тұтынуға пайдаланылған табыстар бар халық:		Квинтильдік топтары бойынша халық				
		күнкөрістің ең төменгі шамасынан төмен (кедейлер)	күнкөрістің ең төменгі шамасынан жоғары (кедей еместер)	1 топ (ең төмен табыстарымен)	2 топ	3 топ	4 топ	5 топ (ең жоғары табыстарымен)
0-14	21,5	34,9	20,8	32,0	26,3	22,2	16,9	11,0
15-19	8,6	10,1	8,5	10,3	10,0	9,0	8,0	6,0
20-24	9,0	7,5	9,1	7,9	8,8	9,2	9,3	9,7
25-29	7,7	7,6	7,7	7,8	8,3	8,0	7,5	7,1
30-34	6,8	7,6	6,8	7,3	7,2	7,0	6,3	6,3
35-39	7,0	7,7	6,9	8,1	7,3	7,0	6,6	6,0
40-44	7,0	6,4	7,0	6,2	6,9	7,4	7,4	7,2
45-49	7,8	4,0	8,0	5,3	6,4	8,1	9,1	10,0
50-54	7,7	3,9	7,9	4,5	6,5	7,1	9,0	10,8
55-59	5,5	2,7	5,7	3,3	4,0	4,9	6,1	8,9
60-64	4,5	2,3	4,6	2,4	3,0	4,0	5,4	7,3
65 және одан жоғары	6,9	5,3	7,0	4,9	5,3	6,1	8,4	9,7

* Баламдылық шкаласыз қалыптасқан табыстармен.

6.27 2011 жылдағы өңірлер бойынша зерттелетін үй шаруашылықтарындағы ерлер және әйелдер үлесі*

пайызбен

	Үй шаруашылықтарының барлық мүшелері			Тұтынуға пайдаланылған табыстары күнкөрістің ең төменгі шамасынан төмен үй шаруашылықтарының мүшелері		
	барлығы	ерлер	әйелдер	барлығы	ерлер	әйелдер
Қазақстан Республикасы	100,0	45,7	54,3	100,0	48,3	51,7
Ақмола	100,0	46,1	53,9	100,0	47,7	52,3
Ақтөбе	100,0	47,4	52,6	100,0	55,2	44,8
Алматы	100,0	48,8	51,2	100,0	51,1	48,9
Атырау	100,0	47,2	52,8	100,0	47,8	52,2
Шығыс Қазақстан	100,0	48,0	52,0	100,0	47,8	52,2
Жамбыл	100,0	43,3	56,7	100,0	42,6	57,4
Батыс Қазақстан	100,0	44,6	55,4	100,0	48,0	52,0
Қарағанды	100,0	49,1	50,9	100,0	50,3	49,7
Қостанай	100,0	47,9	52,1	100,0	47,8	52,2
Қызылорда	100,0	49,8	50,2	100,0	49,1	50,9
Маңғыстау	100,0	44,7	55,3	100,0	41,7	58,3
Павлодар	100,0	44,2	55,8	100,0	49,9	50,1
Солтүстік Қазақстан	100,0	43,5	56,5	100,0	44,1	55,9
Оңтүстік Қазақстан	100,0	43,9	56,1	100,0	47,0	53,0
Астана қ.	100,0	43,2	56,8	100,0	50,0	50,0
Алматы қ.	100,0	46,2	53,8	100,0	48,1	51,9

* Баламдылық шкаласыз қалыптасқан табыстармен.

7. ХАЛЫҚҚА АРНАЛҒАН ТАУАРЛАР МЕН ҚЫЗМЕТТЕР

Тұтыну бағаларының индексі – халықтың жеке тұтыну үшін сатып алған тауарлар мен қызметтердің тіркелген тізбесі бойынша бағалардың орташа деңгейінің әр уақыттағы өзгерісін сипаттайтын салыстырмалы көрсеткіш.

Бөлшек сауда тауар айналымы халыққа түпкілікті тұтынуға немесе үй шаруашылығында пайдалану үшін сатылған тұтыну тауарларының көлемін көрсетеді. Көлемге негізгі де қосымша қызмет түрі «Бөлшек сауда» болатын кәсіпорын-заңды тұлғаның деректері, сондай-ақ жеке кәсіпкерлік қызметімен айналысатын жеке адамдардың сату көлемі қосылады.

Халықтың ұзақ қолданылатын заттармен қамсыздандырылуы – халықты материалдық игілік пен қызметтермен қамсыздандыру дәрежесі (толықтық). Халықтың материалдық игілік пен қызметтердегі қажеттіліктерін қанағаттану деңгейін сипаттайтын көрсеткіштердің бірі. Бір адамға, 1000 адамдарға және 100 отбасына (үй шаруашылығына) шаққандағы орта шама түрінде есептеледі.

7.1 Тұтыну бағасының индексі

	кезеңнің соңына, өткен жылдың желтоқсанына пайызбен				
	2007	2008	2009	2010	2011
Барлық тауарлар және қызметтер	118,8	109,5	106,2	107,8	107,4
соның ішінде:					
азық-түлік тауарлары (алкогольді ішімдіктерсіз)	128,3	111,0	101,9	110,2	109,6
алкогольді ішімдіктер	113,2	108,9	112,9	109,5	105,6
азық-түлік емес тауарлары	110,5	105,7	108,6	105,5	105,3
ақылы қызметтер	115,4	111,4	108,4	106,8	107,3

7.2 Жеке тауарлық топтар бойынша бөлшек сауда тауар айналымының жалпы көлемі

	млрд. теңге				
	2007	2008	2009	2010	2011
Барлық тауарлар	2 092,8	2 442,8	2 551,4	3 197,1	3 865,8
Азық-түлік тауарлары	689,3	819,6	929,8	1 050,2	1 225,9
одан:					
ет, соның ішінде құстың еті және ет өнімдері	108,4	116,9	131,6	147,8	177,9
балық, шаян тәрізділер, моллюсктер	14,7	17,5	23,1	27,7	31,8
тамақ май және тоң май	37,3	49,3	50,4	45,9	48,4
сүт өнімдері және жұмыртқа	56,4	76,1	97,0	110,5	135,2
қант	25,4	34,7	37,8	38,0	42,5
шоколад және шекер кондитерлік өнімдері	32,2	37,9	46,1	58,9	68,8
нан және ұннан пісірілген өнімдері	55,9	41,7	74,4	83,6	81,8
ұн, жарма және макарон өнімдері	48,3	58,0	65,8	77,5	92,8
картоп	18,2	22,4	21,4	24,9	27,1
жемістер мен көкөністер	51,4	46,2	48,6	68,8	79,7
алкогольді ішімдіктер	89,9	119,9	119,4	116,4	126,9
темекі өнімдері	35,0	47,7	49,1	49,5	54,8
Азық-түлік емес тауарлары	1 403,5	1 623,2	1 621,6	2 146,9	2 639,9
одан:					
киім және іш киімі	116,9	137,3	123,9	200,7	243,4
тоқыма бұйымдары	33,0	42,1	63,6	53,7	53,5
аяқ киім	56,7	62,2	66,8	94,0	109,2
синтетикалық жуатын қаражаттар, сабын	10,4	12,0	16,6	29,2	32,4
фармацевтикалық тауарлар	32,8	45,3	67,2	87,6	90,4
әр-түрлі үй әбзелдер, пышақ бұйымдар, фаянстық ыдыс, шыны, фарфор және керамикадан жасалған бұйымдар	14,8	17,8	14,5	26,4	32,5
электртауарлар	87,0	89,1	70,2	94,5	125,4
телерадиотауарлар	46,5	43,9	39,7	50,9	70,6

7.3 Халықтың ұзақ қолданылатын заттармен қамсыздандырылуы

дана

	100 отбасыға					1000 халыққа				
	2007	2008	2009	2010	2011	2007	2008	2009	2010	2011
Телевизорлар	181	185	165	173	194	453	461	472	495	555
Компьютерлер	56	73	69	73	79	139	183	197	208	227
DVD-плеер *	45	39	31	27	47	137	118	93	81	133
Фотоаппараттар	48	51	46	47	49	119	127	131	132	140
Тоңазытқыштар және мұздатқыштар	139	144	130	135	143	347	359	372	385	408
Кір жуатын машиналар	114	115	103	108	113	284	288	294	309	324
Шаң сорғыштар	118	132	122	132	159	296	331	347	378	453
Видеокамералар*	2	3	3	4	5	7	8	10	11	15
Қысқатолқынды пештер*	15	20	26	30	44	45	62	78	91	124
Мотоциклдер*	3	3	3	2	1	10	9	8	7	3
Велосипеттер*	12	11	11	10	7	35	33	32	31	19
Жеңіл автомобильдер	53	62	54	62	71	132	154	155	178	203
Ұялы телефондар*	50	74	97	115	156	153	226	290	345	441
Тігін машиналар*	46	43	41	39	26	139	131	122	116	74

* Үй шаруашылықтарының іріктеп зерттеу материалдары бойынша.

8. ХАЛЫҚТЫҢ ТҰРҒЫН ҮЙ ЖАҒДАЙЫ

Тұрғын үй қоры – Қазақстан Республикасының аумағындағы меншіктің барлық түріндегі тұрғын үйлер.

Тұрғын үй – жартысынан аз бөлігі тұрғын жайлардан тұратын, ғимарат.

Тұрғын алаң - тұрғын үйдегі тұрғын бөлмелердің (ұйықтайтын бөлменің, қонақ бөлменің, балалар бөлмесінің, үйдегі кабинеттің және тағы басқаларының) шаршы метрмен есептелетін алаңдарының қосындысы.

Тұрғын емес алаң - тұрғын үйдегі ішкі қосалқы бөлмелердің (ас үйдің, ванна бөлмесінің, дәретхананың, кіреберістің, дәліздің, пәтер қоймасының және тағы басқаларының) шаршы метрмен есептелетін алаңдарының қосындысы.

Пайдалы аудан – тұрғын үйдің кісі тұратын және кісі тұрмайтын аудандарының қосындысы.

Халықты тұрғын үймен қамтамасыз ету – тұрғын үйлердің пайдалы ауданының (шаршы метрмен) оның ішінде тұратын адамдардың санына қатынасы ретінде анықталады.

Үй шаруашылықтарын адамдар тұрып жатқан үйдің түрлері және мөлшері бойынша бөлу – орта есеппен жан басына шаққандағы ақшалай табыстың деңгейі бойынша белгіленген интервалдарда тұрып жатқан үйдің типі (бөлек пәтер, пәтердегі бөлме, жеке үй, үйдің бір бөлігі) бойынша топтастырылған үй шаруашылықтарының (үй шаруашылықтарын іріктеп зерттеу мәліметтері бойынша) саны (немесе үлесі).

Тұрғын үй қорын көркейту – тұрғын жайларды көркейтудің жекелеген түрлерімен (су құбыры, көріз, орталықтан жылыту газ, ыстық сумен жабдықтау, ванна бөлмелерімен және т.б.) жабдықтау.

Тұрғын үй-жайды жабдықтау:

Егер құбырлар үй ішінен өтетін болса, онда тұрғын үй **су құбырымен** жабдықталған болып саналады. Су құбырлары орталық желіге немесе жеке қондырғыға қосылуы мүмкін;

егер жылыту орталықтан жылыту стансасы арқылы немесе энергия көзіне қарамастан, жылыту мақсатына арналған ғимарат немесе тұрғын үйдің ішінде орналастырылған қондырғы арқылы беріліп отырса, онда тұрғын үй **орталықтандырылған жылыту жүйесімен** жабдықталған;

орталықтандырылған немесе жеке су жылытқыштарынан жіберілетін орындардан берілуіне қарамастан, тұрмыстық мұқтаждықтар үшін тұрғын жайға ыстық суды жіберетін арнайы су құбырынан **ыстық сумен жабдықтаумен**;

еденде орнатылған газ плита бар болған жағдайда желідегі, сондай-ақ сұйытылған **газбен** жабдықтау болып саналады.

8.1 Тұрғын үй қоры*

тұрғын үйдің жалпы ауданы, жыл соңына; млн. шаршы метр

	2007	2008	2009	2010	2011
Тұрғын үй қоры – барлығы	260,6	267,8	270,9	271,7	283,9
оның ішінде:					
жеке	253,7	261,4	263,9	264,9	273,6
мемлекеттік	6,9	6,4	7,0	6,8	10,3
қалалық тұрғын үй қоры – барлығы	150,4	153,4	155,8	158,2	167,3
оның ішінде:					
жеке	144,9	148,3	150,2	152,6	159,5
мемлекеттік	5,5	5,1	5,6	5,5	7,7
ауылдық тұрғын үй қоры – барлығы	110,2	114,4	115,1	113,5	116,6
оның ішінде:					
жеке	108,7	113,2	113,7	112,2	114,1
мемлекеттік	1,4	1,2	1,4	1,3	2,6

* Тұрғын үй қорының тіркелімі бойынша деректер.

8.2 Халықтың тұрғын үй жағдайының негізгі көрсеткіштері*

	2007	2008	2009	2010	2011
Халықтың тұрғын үймен орташа қамтасыз етілу, бір тұрғынға шаққандағы жалпы аудан, шаршы метр - барлығы	17,9	18,1	18,3	18,4	18,7
оның ішінде:					
қалалық жер	19,4	19,7	20,0	20,2	20,6
ауылдық жер	16,2	16,4	16,5	16,5	16,6
Тұрғын үй қорының көріктендірудің деңгейі, пайызбен:					
су құбыры	56,3	58,9	58,6	58,7	64,6
орталықтан ыстық сумен жабдықтау	34,0	35,4	35,1	37,8	34,8
кәріз	45,6	47,4	47,1	48,4	44,7
газ	88,4	87,6	87,3	87,9	86,5
орталықтан жылу	38,9	40,5	40,1	42,8	40,3
ванна	40,6	42,4	42,1	43,2	40,3
едендік электртрақта	7,6	8,5	8,5	9,0	9,5

* Тұрғын үй қорының тіркелімі бойынша деректер.

Халықтың орташа тұрғын үймен қамтамасыз етілуі

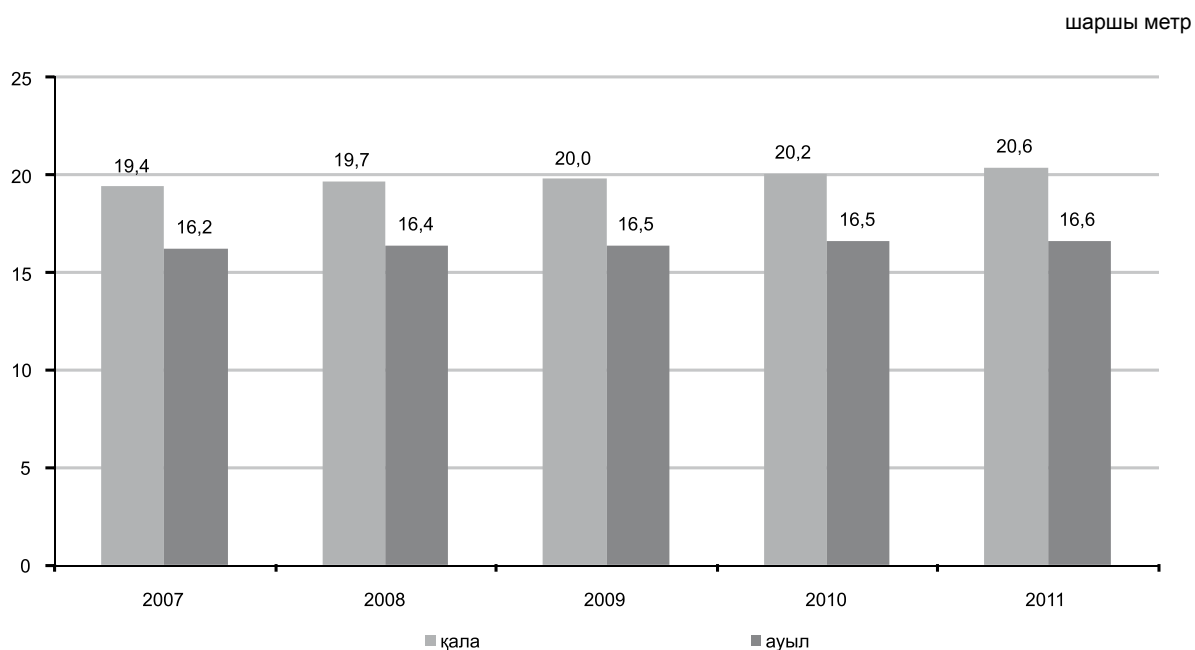

8.3 Тұрғын үйлерді пайдалануға беру (пайдалануға берілген ауданының саны)

	Барлық меншік түріндегі кәсіпорындармен, ұйымдармен іске қосылған	тұрғын үйдің жалпы ауданынан мың шаршы метр			
		мемлекеттік кәсіпорындармен, ұйымдармен	соның ішінде		
			жеке кәсіпорындармен, ұйымдармен		одан халықпен
		барлығы			
2007	6 679	904	5 775	3 856	
2008	6 848	864	5 984	3 527	
2009	6 403	805	5 598	3 089	
2010	6 409	1 088	5 321	2 974	
2011	6 531	832	5 699	3 570	

8.4 Салынған пәтердің саны және оның орташа мөлшері

	2007		2008		2009	
	Барлық қаржыландыру көзімен	соның ішінде жеке салулардың қаражатымен	Барлық қаржыландыру көзімен	соның ішінде жеке салулардың қаражатымен	Барлық қаржыландыру көзімен	соның ішінде жеке салулардың қаражатымен
Пәтердің саны, мың	57,5	31,3	58,8	27,7	54,1	23,4
Оның орташа мөлшері, жалпы ауданнан шаршы метр	100,3	119,0	101,9	123,3	100,5	128,8
Пәтердің жалпы ауданның ішінде тұрғын ауданның үлес салмағы, пайыз	64,3	66,3	64,5	67,2	62,3	65,7

Жалғасы

	2010		2011	
	Барлық қаржыландыру көзінен	соның ішінде жеке салулардың қаражатынан	Барлық қаржыландыру көзінен	соның ішінде жеке салулардың қаражатынан
Пәтердің саны, мың	54,7	20,5	55,0	24,3
Оның орташа мөлшері, жалпы ауданның шаршы метр	100,2	143,5	102,7	146,3
Пәтердің жалпы ауданның ішінде тұрғын ауданның үлес салмағы, пайыз	63,8	68,1	63,1	66,0

8.5 2011 жылдағы орташа жан басына шаққандағы табыстың мөлшеріне байланысты тұрып жатқан үйдің типі бойынша үй шаруашылықтарын бөлу*

пайызбен

	Барлық үй шаруашылығы	тұрып жатқан үйдің типі бойынша			
		бөлек пәтер	пәтердегі бөлме	жеке үй	үйдің бір бөлігі
Жан басына шаққандағы айлық табыспен, теңге					
1 000 дейін	-	-	-	-	-
1 001-2 000	-	-	-	-	-
2 001-3 000	-	-	-	-	-
3 001-4 000	-	-	-	-	-
4 001-5 000	100,0	-	-	100,0	-
5 001-6 000	100,0	-	-	100,0	-
6 001-7 000	100,0	-	-	-	-
7 001-8 000	100,0	33,3	-	-	-
8 001-9 000	100,0	-	-	81,8	18,2
9 001-10 000	100,0	-	-	73,0	13,5
10 001-11 000	100,0	15,8	-	73,7	10,5
11 001-12 000	100,0	20,3	-	63,5	16,2
12 001-13 000	100,0	17,4	-	69,8	12,8
13 001-14 000	100,0	22,2	0,7	68,1	9,0

	Барлық үй шаруашылығы	тұрып жатқан үйдің типі бойынша			
		бөлек пәтер	пәтердегі бөлме	жеке үй	үйдің бір бөлігі
14 001-15 000	100,0	20,2	0,5	68,0	11,3
15 001-16 000	100,0	21,0	0,7	67,6	10,7
16 001-17 000	100,0	22,4	0,6	64,7	12,3
17 001-18 000	100,0	26,0	0,8	61,9	11,3
18 001-19 000	100,0	27,5	-	61,7	10,8
19 001-20 000	100,0	27,5	-	59,9	12,3
20 001-21 000	100,0	30,2	0,5	58,5	10,8
21 001-22 000	100,0	34,0	0,3	59,0	6,7
22 001-23 000	100,0	38,6	0,3	52,6	8,5
23 001-24 000	100,0	42,7	0,3	48,0	9,0
24 001-25 000	100,0	46,3	0,3	43,5	9,9
25 001-26 000	100,0	45,3	0,3	46,9	7,5
26 001-27 000	100,0	41,9	-	51,4	6,7
27 001-28 000	100,0	50,1	0,3	43,0	6,6
28 001-29 000	100,0	49,2	0,6	42,2	8,0
29 001-30 000	100,0	48,5	0,6	43,9	7,0
30 000 жоғары	100,0	58,3	0,8	33,2	7,7

* Үй шаруашылықтарының іріктеп зерттеу материалдары бойынша.

8.6 Өңірлер бойынша халықтың тұрғын үйлермен қамтамасыз етілуі*

жыл соңына, бір тұрғынға жалпы ауданнан шаршы метр

	2007	2008	2009	2010	2011
Қазақстан Республикасы	17,9	18,1	18,3	18,4	18,7
Ақмола	18,9	19,1	19,2	19,5	19,6
Ақтөбе	17,0	17,1	17,1	17,3	18,2
Алматы	15,5	15,6	15,6	15,7	15,9
Атырау	16,3	16,4	16,4	16,5	16,2
Батыс Қазақстан	16,5	16,6	16,8	17,0	17,4
Жамбыл	15,5	15,5	15,7	15,7	16,0
Қарағанды	21,1	21,3	21,3	21,3	21,3
Қызылорда	19,4	19,6	19,7	19,8	20,3
Қостанай	16,9	16,9	17,0	17,2	17,9
Маңғыстау	15,4	15,6	15,8	16,0	16,5
Оңтүстік Қазақстан	17,7	17,9	17,8	17,7	17,6
Павлодар	19,0	20,5	20,7	20,9	21,4
Солтүстік Қазақстан	19,4	19,4	19,9	19,8	19,9
Шығыс Қазақстан	18,4	19,0	19,2	19,0	19,0
Астана қ.	18,2	19,3	21,5	22,5	24,4
Алматы қ.	19,1	19,3	19,5	20,3	20,7

*Тұрғын үй қорының тіркелімі бойынша деректер.

8.7 2011 жылдағы өңірлер бойынша тұрып жатқан үйдің мөлшері*

жыл соңына, пайызбен

	Үй шаруашылықтарының барлығы	одан тұрып жатқан		
		1 бөлмені	2 бөлмені	3 бөлмені және одан да көп
Қазақстан Республикасы	100,0	9,3	26,9	63,8
Ақмола	100,0	6,4	26,1	67,5
Ақтөбе	100,0	8,3	25,4	66,3
Алматы	100,0	6,0	21,6	72,4
Атырау	100,0	6,5	24,7	68,8

	Үй шаруашылықтарының барлығы	одан тұрып жатқан		
		1 бөлмені	2 бөлмені	3 бөлмені және одан да көп
Батыс Қазақстан	100,0	11,1	33,4	55,5
Жамбыл	100,0	4,5	15,8	79,7
Қарағанды	100,0	5,7	31,9	62,4
Қостанай	100,0	9,5	28,3	62,2
Қызылорда	100,0	4,0	18,3	77,7
Маңғыстау	100,0	7,0	28,9	64,1
Оңтүстік Қазақстан	100,0	1,6	12,1	86,3
Павлодар	100,0	8,3	25,2	66,5
Солтүстік Қазақстан	100,0	10,9	26,6	62,5
Шығыс Қазақстан	100,0	10,5	29,2	60,3
Астана қ.	100,0	28,7	41,9	29,4
Алматы қ.	100,0	19,5	38,0	42,5

* Үй шаруашылықтарының іріктеп зерттеу материалдары бойынша.

8.8 2011 жылдағы тұрғын үйді көріктендіру*

	пайызбен			
	Су құбырымен	Орталықтан жылумен	Газбен	Ыстық сумен жабдықтаумен
Қазақстан Республикасы	53,9	38,5	86,0	33,8
Ақмола	41,3	29,8	90,9	13,7
Ақтөбе	56,6	42,8	93,8	37,1
Алматы	35,1	13,5	94,2	12,2
Атырау	60,1	34,6	90,8	35,7
Батыс Қазақстан	37,3	35,2	96,7	31,5
Жамбыл	67,3	25,6	99,3	24,7
Қарағанды	82,2	62,7	65,8	46,6
Қызылорда	45,2	46,4	97,2	43,2
Қостанай	24,8	14,0	96,3	1,4
Маңғыстау	59,5	57,5	95,8	57,4
Оңтүстік Қазақстан	47,4	9,9	97,9	6,3
Павлодар	37,3	59,2	51,6	56,2
Солтүстік Қазақстан	31,2	28,0	91,5	27,3
Шығыс Қазақстан	51,8	44,8	64,9	41,0
Астана қ.	72,7	74,9	69,6	71,6
Алматы қ.	90,4	73,8	92,1	75,1

* Тұрғын үй қорының тіркелімі бойынша деректер. Алдын ала деректер.

9. ӘЛЕУМЕТТІК ҚАМСЫЗДАНДЫРУ ЖӘНЕ ХАЛЫҚҚА ӘЛЕУМЕТТІК КӨМЕК

Тағайындалған айлық зейнетақының (жәрдемақының) орташа мөлшері – еңбек және әлеуметтік қорғау органдарында есепте тұрған барлық зейнеткерлерге (жәрдемақы алушыларға) тағайындалған айлық зейнетақылардың (жәрдемақылардың) жалпы сомасының олардың санына қатынасы ретінде есептеледі (жыл соңына).

Зейнетақы алушылар саны – зейнетақымен қамсыздандыру туралы заңнамада көзделген жағдайларда ай сайынғы ақшалай сома тағайындалған адамдардың есепті кезең аяғындағы (басындағы) саны. Зейнеткерлердің жалпы саны әлеуметтік қорғау органдарында есепте тұрған зейнеткерлердің дербес шоттарының саны бойынша есептеледі.

Мүгедектігі бойынша, асыраушысынан айрылу жағдайы бойынша және жасына байланысты мемлекеттік әлеуметтік жәрдемақы алушылар саны – «Мемлекеттік әлеуметтік жәрдемақы туралы» Қазақстан Республикасының Заңында көзделген жағдайларда ай сайынғы ақшалай сома тағайындалған адамдардың есепті жылдың аяғындағы (басындағы) саны. Мемлекеттік әлеуметтік жәрдемақы алушылардың жалпы саны әлеуметтік қорғау органдарында есепте тұрған алушылардың дербес шоттарының саны бойынша есептеледі.

Мүгедектердің саны мүгедек деп тану кезеңіне қарамастан еңбек және әлеуметтік қорғау органдарында есепте тұрған мүгедектердің құрамын сипаттайды.

Балаларға арналған интернаттық мекемелер – негізінен мемлекеттің қаражаты есебінен мектеп жасына дейінгі және мектеп жасындағы балаларды тәрбиелеу және оларға білім беруді жүзеге асыратын мекемелер. Жалпы типтегі балалар үйлері, отбасылық типтегі балалар үйлері, жалпы және санаторлық типтегі жетім балаларға, даму мүмкіндіктері шектеулі балаларға арналған мектеп-интернаттар, мектеп жанындағы интернаттар бар.

Қарттар және мүгедектерге (үлкендер мен балалар) арналған интернат-үйлері - күтім, тұрмыстық және медициналық қызмет көрсетуді қажет ететін қарттар мен мүгедектерге тұрақты тұруға арналған медициналық-әлеуметтік мекеме.

Мемлекеттік атаулы әлеуметтік көмек – облыстарда, Астана және Алматы қалаларында белгіленген, орта есеппен жан басына шаққандағы айлық табысы кедейліктің шегінен төмен адамдарға (отбасыларға) ұсынған мемлекеттің ақшалай түрдегі төлемі.

Қазақстан Республикасының «Мемлекеттік атаулы әлеуметтік көмек туралы» Заңына сәйкес мемлекеттік атаулы әлеуметтік көмекті алуға жан басына шаққандағы табысы кедейліктің шегінен аспайтын, Қазақстан Республикасында тұруға рұқсаты бар және тұрақты тұратын Қазақстан Республикасының азаматтары, оралмандар, босқын статусы бар адамдар, шетелдіктер, азаматтығы жоқ адамдардың құқығы бар.

Мемлекеттік атаулы әлеуметтік көмек келесілерге тағайындалмайды:

1) жұмысқа тұрғызу бойынша уәкілетті органдарда тіркелмеген және мүгедектер мен бір айдан көп стационарлық емделуде болған адамдардан басқа, күндізгі оқу түрінің оқушылары мен студенттеріне, тыңдаушылары мен курсанттарына, магистратура мен аспирантураны қосқанда, сондай-ақ I және II топтың мүгедектерін, сексеннен асқан адамдарды, жеті жасқа дейінгі балаларды бағып күтетін адамдардан басқасынан жазбаша түрде белсенді түрдегі жұмысқа тұрғызу іс-шараларынан бас тартқан Қазақстан Республикасының еңбекке қабілетті жұмыссыз азаматтарға;

2) уәкілетті органдардың ұсынған жұмысынан, соның ішінде әлеуметтік жұмыс орны немесе қоғамдық жұмыстан дәлелді себептерсіз бас тартқан, кәсіптік дайындық, қайта даярлау, осындай жұмыстармен оқулардан өз еркімен бас тартқан жұмыссыздарға.

Деректер Қазақстан Республикасы Еңбек және халықты әлеуметтік қорғау министрлігі есептерінің негізінде көрсетілді.

9.1 Тағайындалған (айлық) зейнетақының* және мемлекеттік әлеуметтік жәрдемақының орташа мөлшері

жыл соңына

	Зейнетақының, жәрдемақының орташа мөлшері, теңге					Өткен жылға пайызбен				
	2007	2008	2009	2010	2011	2007	2008	2009	2010	2011
Барлық зейнетақы алушылар:	10 654	13 418	17 090	21 238	27 388	107,6	125,9	105,0	124,3	129,0
одан зейнетақы алатын:										
жасы бойынша (азаматтық халық)	10 202	12 958	16 503	20 486	26 384	107,3	127,0	127,4	124,1	128,8
толық көлемде	10 343	13 169	16 790	20 872	26 945	107,4	127,3	127,5	124,3	129,1
толық емес жұмыс өтілімен	5 213	5 806	7 576	9 575	12 556	108,8	111,4	130,5	126,4	131,1
көп жылдық сіңірген еңбегіне (әлуатті құрылымдар)	24 551	26 841	33 553	41 754	53 671	108,4	109,3	125,0	124,4	128,5
Барлық мемлекеттік әлеуметтік жәрдемақы алушылар:	8 366	11 319	12 888	14 037	15 520	111,1	135,3	113,9	108,9	110,6
одан жәрдемақы алатын:										
азаматтық халық										
жасы бойынша	4 431	6 013	6 859	7 476	8 149	111,4	135,7	114,1	109,0	109,0
мүгедектігі бойынша	8 859	11 993	13 646	14 856	16 165	111,4	135,4	113,8	108,9	108,8
асыраушысынан (отбасынан)										
айырылуына байланысты	7 656	10 340	11 762	12 793	14 746	110,5	135,1	113,8	108,8	115,3
әлуатті құрылым										
мүгедектігі бойынша	11 278	14 871	16 821	18 185	19 648	109,0	131,9	113,1	108,1	108,0
Асыраушысынан (отбасынан)										
айырылуына байланысты	7 621	9 849	11 085	11 970	13 306	108,1	129,2	112,5	108,0	111,2

* Әлуатті құрылымдарды және базалық зейнетақы төлемдерді есепке алғандағы деректер.

9.2 Өңірлер бойынша тағайындалған (айлық) зейнетақының орташа мөлшері*

жыл соңына

	теңгемен					орташа республикалық деңгейіне пайызбен				
	2007	2008	2009	2010	2011	2007	2008	2009	2010	2011
Қазақстан Республикасы	10 654	13 418	17 090	21 238	27 388	100,0	100,0	100,0	100,0	100,0
Ақмола	10 284	12 840	16 379	20 333	26 214	96,5	95,7	95,8	95,7	95,7
Ақтөбе	10 254	12 867	16 457	20 508	26 477	96,2	95,9	96,3	96,6	96,7
Алматы	9 577	11 436	14 682	18 266	23 588	89,9	85,2	85,9	86,0	86,1
Атырау	10 294	12 958	16 624	20 752	26 868	96,6	96,6	97,3	97,7	98,1
Батыс Қазақстан	10 130	12 506	16 014	19 939	25 759	95,1	93,2	93,7	93,9	94,1
Жамбыл	9 743	11 729	15 033	18 659	24 056	91,4	87,4	88,0	87,9	87,8
Қарағанды	11 084	14 586	18 466	22 914	29 504	104,0	108,7	108,1	107,9	107,7
Қостанай	10 390	13 133	16 775	20 868	26 941	97,5	97,9	98,2	98,3	98,4
Қызылорда	10 561	13 257	16 764	20 686	26 512	99,1	98,8	98,1	97,4	96,8
Маңғыстау	10 956	13 940	17 723	21 957	28 218	102,8	103,9	103,7	103,4	103,0
Оңтүстік Қазақстан	9 391	11 243	14 392	17 854	22 968	88,1	83,8	84,2	84,1	83,9
Павлодар	10 758	13 787	17 566	21 872	28 263	101,0	102,8	102,8	103,0	103,2
Солтүстік Қазақстан	10 173	12 549	16 078	20 021	25 906	95,5	93,5	94,1	94,3	94,6
Шығыс Қазақстан	11 495	14 494	18 381	22 874	29 505	107,9	108,0	107,6	107,7	107,7
Астана қ.	12 531	16 500	20 987	26 236	34 050	117,6	123,0	122,8	118,2	124,3
Алматы қ.	12 617	16 660	21 027	26 069	33 518	118,4	124,2	123,0	137,1	122,4

* Әлуатті құрылымдарды есепке алғандағы, базалық зейнетақы төлемдерді есепке алмағандағы деректер.

9.3 Нақты тағайындалған зейнетақы индексі*

	өткен жылға пайызбен				
	2007	2008	2009	2010	2011
Қазақстан Республикасы	90,7	114,9	118,7	115,3	120,1
Ақмола	92,0	115,2	119,7	115,6	120,5
Ақтөбе	94,1	116,0	120,3	116,0	120,9
Алматы	91,1	109,8	120,6	115,7	120,6
Атырау	93,0	114,2	118,5	115,7	120,9
Батыс Қазақстан	92,4	121,6	119,4	116,1	120,6
Жамбыл	89,6	110,1	119,5	115,0	118,7
Қарағанды	94,1	115,5	119,0	115,4	119,0
Қостанай	91,6	115,4	119,1	115,8	120,9
Қызылорда	91,8	118,0	118,8	114,5	119,3
Маңғыстау	88,9	109,7	119,8	115,9	120,2
Оңтүстік Қазақстан	87,6	114,1	118,7	114,9	120,5
Павлодар	90,8	116,7	119,2	115,7	120,4
Солтүстік Қазақстан	91,3	113,1	119,7	115,8	119,8
Шығыс Қазақстан	93,1	113,3	118,3	115,1	120,4
Астана қ.	90,8	118,9	117,9	115,5	119,2
Алматы қ.	84,7	119,3	116,1	114,8	120,4

* Әлеуетті құрылымдар есебінен деректер, базалық зейнетақысыз.

9.4 Зейнетақы төлеу жөніндегі мемлекеттік орталықтан зейнетақы және мемлекеттік әлеуметтік жәрдемақы алушылар саны

	жыл соңына, мың адам				
	2007	2008	2009	2010	2011
Зейнетақы алушылар - барлығы	1 635,0	1 640,5	1 662,9	1 695,3	1 732,4
одан зейнетақы алатындар:					
жасы бойынша (азаматтық халық)	1 583,6	1 586,1	1 605,7	1 635,3	1 668,7
толық көлемде	1 540,1	1 540,6	1 555,7	1 579,5	
толық емес жұмыс өтілімен	43,5	45,5	50,0	55,9	65,0
көп жылдық сіңірген еңбегіне (әлеуетті құрылымдар)	51,5	54,4	57,2	60,0	63,7
Мемлекеттік әлеуметтік жәрдемақы алушылар - барлығы	748,4	756,5	767,3	767,2	778,5
одан жәрдемақы алатындар:					
азаматтық халық					
жасы бойынша	12,9	15,1	17,1	18,9	20,6
мүгедектігі бойынша	408,0	423,0	439,6	450,2	467,4
асыраушысынан айрылуына байланысты (адаммен)	324,0	315,5	308,0	296,0	288,7
әлеуетті құрылым					
мүгедектігі бойынша	1,2	1,1	1,1	1,0	0,9
асыраушысынан айрылуына байланысты (адаммен)	2,3	1,8	1,5	1,1	0,8

* Әлеуетті құрылымдар есебінен деректер, базалық зейнетақысыз.

9.5 Өңірлер бойынша зейнетақы төлеу жөніндегі мемлекеттік орталықтан зейнетақы алушылар саны

	жыл соңына, адам									
	Барлық зейнеткерлер					соның ішінде зейнетақы алатындар				
						жасы бойынша (азаматтық халық)				
	2007	2008	2009	2010	2011	2007	2008	2009	2010	2011
Қазақстан										
Республикасы	1 635 033	1 640 498	1 662 877	1 695 301	1 732 412	1 583 561	1 540 592	1 605 673	1 635 342	1 668 678
Ақмола	95 557	94 806	95 352	96 474	96 884	93 358	89 662	92 871	93 911	94 190

	Барлық зейнеткерлер					соның ішінде зейнетақы алатындар				
						жасы бойынша (азаматтық халық)				
	2007	2008	2009	2010	2011	2007	2008	2009	2010	2011
Ақтөбе	65 657	65 930	66 914	68 340	70 245	63 950	62 163	65 000	66 313	68 053
Алматы	155 645	157 831	161 135	165 905	171 752	151 228	146 843	155 861	160 306	165 592
Атырау	40 722	41 107	41 831	42 746	43 812	39 422	38 742	40 384	41 208	42 180
Батыс Қазақстан	71 045	70 640	71 158	71 864	72 964	69 453	67 237	69 414	70 000	71 001
Жамбыл	88 993	89 750	91 544	93 737	96 479	86 616	84 473	88 811	90 824	93 348
Қарағанды	173 811	174 049	175 079	177 177	179 813	169 427	165 243	170 208	172 009	174 123
Қостанай	119 849	117 999	117 895	118 948	119 549	117 343	112 437	115 139	116 032	116 522
Қызылорда	49 305	49 915	50 874	52 422	54 049	48 017	46 636	49 388	50 842	52 291
Маңғыстау	26 726	28 200	29 347	31 065	32 843	25 549	25 760	28 016	29 637	31 315
Оңтүстік Қазақстан	161 802	163 794	167 589	172 548	178 100	158 005	152 567	163 215	167 937	173 250
Павлодар	95 626	95 735	96 977	98 436	99 748	93 234	90 831	94 429	95 800	96 984
Солтүстік Қазақстан	90 896	89 683	90 132	90 836	91 148	89 041	85 481	88 115	88 709	88 892
Шығыс Қазақстан	202 814	199 875	199 375	200 184	201 878	196 069	188 970	192 054	192 605	193 899
Астана қ.	37 548	39 555	42 345	45 279	49 151	34 884	35 803	39 051	41 613	44 938
Алматы қ.	159 037	161 629	165 330	169 340	173 997	147 965	147 744	153 717	157 596	162 100

	соның ішінде зейнетақы алатындар					Толық емес жұмыс өтілімен жасы бойынша (азаматтық халық) зейнеткерлер				
	көп жылдық сіңірген еңбегіне (әлуетті құрылымдар)									
	2007	2008	2009	2010	2011	2007	2008	2009	2010	2011
Қазақстан Республикасы	51 472	54 360	57 204	59 959	63 734	43 499	45 546	49 981	55 862	65 020
Ақмола	2 199	2 366	2 481	2 563	2 694	2 754	2 778	2 955	3 174	3 608
Ақтөбе	1 707	1 789	1 914	2 027	2 192	1 928	1 978	2 122	2 314	2 576
Алматы	4 417	4 892	5 274	5 599	6 160	5 398	6 096	7 023	8 443	10 398
Атырау	1 300	1 359	1 447	1 538	1 632	987	1 006	1 091	1 155	1 312
Батыс Қазақстан	1 592	1 670	1 744	1 864	1 963	1 724	1 733	1 838	2 025	2 382
Жамбыл	2 377	2 556	2 733	2 913	3 131	2 597	2 721	3 022	3 380	4 022
Қарағанды	4 384	4 619	4 871	5 168	5 690	4 037	4 187	4 497	4 909	5 451
Қостанай	2 506	2 628	2 756	2 916	3 027	2 957	2 934	3 104	3 405	3 867
Қызылорда	1 288	1 391	1 486	1 580	1 758	1 769	1 888	2 062	2 312	2 722
Маңғыстау	1 177	1 266	1 331	1 428	1 528	1 038	1 174	1 372	1 553	1 827
Оңтүстік Қазақстан	3 797	4 061	4 374	4 611	4 850	6 738	7 166	7 856	8 726	10 117
Павлодар	2 392	2 474	2 548	2 636	2 764	2 381	2 430	2 558	2 746	3 036
Солтүстік Қазақстан	1 855	1 920	2 017	2 127	2 256	2 289	2 282	2 486	2 655	2 826
Шығыс Қазақстан	6 745	7 012	7 321	7 579	7 979	3 948	3 893	4 010	4 235	4 722
Астана қ.	2 664	2 983	3 294	3 666	4 213	702	769	893	1 093	1 368
Алматы қ.	11 072	11 374	11 613	11 744	11 897	2 252	2 511	3 092	3 737	4 786

9.6 Өңірлер бойынша мемлекеттік әлеуметтік жәрдемақы алушылар саны

жыл соңына, адам

	Азаматтық халық				
	жасы бойынша				
	2007	2008	2009	2010	2011
Қазақстан Республикасы	12 880	15 086	17 091	18 940	20 647
Ақмола	430	505	555	606	655
Ақтөбе	568	625	749	883	1 028
Алматы	2 659	3 301	3 819	4 191	4 683
Атырау	268	293	347	418	518
Батыс Қазақстан	306	324	398	493	618
Жамбыл	577	695	750	845	949

Қазақстандағы халықтың тұрмыс деңгейі

Азаматтық халық					
	жасы бойынша				
	2007	2008	2009	2010	2011
Қарағанды	527	694	741	864	967
Қостанай	610	589	644	701	699
Қызылорда	765	886	1 050	1 215	1 428
Маңғыстау	508	651	705	826	1 001
Оңтүстік Қазақстан	3 148	3 495	3 817	4 041	4 156
Павлодар	337	357	415	448	471
Солтүстік Қазақстан	381	416	445	487	501
Шығыс Қазақстан	1 313	1 697	1 991	2 165	2 127
Астана қ.	126	149	209	261	331
Алматы қ.	357	409	456	496	515

Жалғасы

Азаматтық халық					
	мүгедектігі бойынша				
	2007	2008	2009	2010	2011
Қазақстан Республикасы	407 973	423 030	439 638	450 183	467 417
Ақмола	19 867	20 447	20 579	20 505	20 766
Ақтөбе	14 580	15 310	15 838	16 346	16 928
Алматы	45 161	46 286	48 552	51 229	55 999
Атырау	11 742	12 387	12 958	13 635	13 748
Батыс Қазақстан	18 220	18 687	19 089	18 602	18 355
Жамбыл	27 359	28 306	29 236	29 472	30 344
Қарағанды	41 004	42 613	44 083	44 949	46 286
Қостанай	18 587	19 265	20 098	20 354	21 019
Қызылорда	19 517	19 969	20 312	20 543	21 395
Маңғыстау	10 108	10 981	11 590	12 602	13 470
Оңтүстік Қазақстан	68 571	72 798	77 032	80 762	84 825
Павлодар	18 204	18 785	19 569	20 019	20 541
Солтүстік Қазақстан	21 947	22 262	22 498	22 142	22 077
Шығыс Қазақстан	40 767	41 385	42 527	42 359	42 797
Астана қ.	8 467	9 114	10 077	10 754	12 121
Алматы қ.	23 872	24 435	25 600	25 910	26 746

Жалғасы

Азаматтық халық					
	асыраушысынан айрылуына байланысты (адам)				
	2007	2008	2009	2010	2011
Қазақстан Республикасы	324 033	315 467	307 962	296 036	288 694
Ақмола	17 355	16 526	15 762	14 860	14 080
Ақтөбе	17 926	17 180	16 824	15 921	15 351
Алматы	34 049	33 367	32 829	31 732	31 726
Атырау	13 011	12 752	12 173	11 779	11 292
Батыс Қазақстан	14 826	14 045	13 632	12 707	11 881
Жамбыл	23 859	23 155	23 001	22 224	21 861
Қарағанды	29 208	28 239	27 004	25 883	24 918
Қостанай	17 713	16 830	16 238	15 470	14 787
Қызылорда	16 817	16 257	15 705	15 197	14 905
Маңғыстау	9 365	9 520	9 309	9 321	9 289
Оңтүстік Қазақстан	51 209	51 380	51 247	50 282	49 726
Павлодар	14 561	13 894	13 384	12 785	12 194
Солтүстік Қазақстан	13 267	12 839	12 030	11 314	10 595
Шығыс Қазақстан	29 610	28 478	27 971	26 493	25 615
Астана қ.	6 266	6 584	6 837	6 931	7 394
Алматы қ.	14 991	14 421	14 016	13 137	13 080

Жалғасы

	Әлуатті құрылым				
	мүгедектігі бойынша				
	2007	2008	2009	2010	2011
Қазақстан Республикасы	1 197	1 119	1 067	990	905
Ақмола	49	48	40	37	29
Ақтөбе	36	34	33	31	29
Алматы	110	104	96	92	83
Атырау	31	28	31	29	30
Батыс Қазақстан	68	60	56	51	45
Жамбыл	91	78	71	63	60
Қарағанды	99	96	97	89	84
Қостанай	44	42	37	36	34
Қызылорда	46	45	44	40	37
Маңғыстау	10	8	13	9	7
Оңтүстік Қазақстан	150	143	138	129	116
Павлодар	54	50	48	44	40
Солтүстік Қазақстан	88	79	71	67	61
Шығыс Қазақстан	89	82	79	72	60
Астана қ.	23	25	25	24	24
Алматы қ.	209	197	188	177	166

Жалғасы

	Әлуатті құрылым				
	асыраушысынан айрылуына байланысты (адам)				
	2007	2008	2009	2010	2011
Қазақстан Республикасы	2 295	1 831	1 455	1 090	841
Ақмола	92	71	57	38	32
Ақтөбе	96	83	67	40	35
Алматы	201	166	139	99	77
Атырау	58	47	38	29	17
Батыс Қазақстан	63	52	37	25	17
Жамбыл	142	120	87	62	52
Қарағанды	253	194	147	119	99
Қостанай	100	76	60	41	29
Қызылорда	87	65	52	37	29
Маңғыстау	51	45	35	33	24
Оңтүстік Қазақстан	301	233	194	146	128
Павлодар	72	60	53	37	26
Солтүстік Қазақстан	87	64	47	39	23
Шығыс Қазақстан	225	177	135	106	78
Астана қ.	59	46	44	38	27
Алматы қ.	408	332	263	201	148

9.7 Өңірлер бойынша тағайындалған мемлекеттік әлеуметтік жәрдемақының орташа мөлшері*

жыл соңына, теңге

	2007			2008			2009		
	жасы бойынша	мүгедектігі бойынша	асыраушысынан айрылуына байланысты	жасы бойынша	мүгедектігі бойынша	асыраушысынан айрылуына байланысты	жасы бойынша	мүгедектігі бойынша	асыраушысынан айрылуына байланысты
Қазақстан Республикасы	4 431	8 859	7 656	6 013	11 993	10 340	6 859	13 646	11 762
Ақмола	4 431	8 666	7 379	6 013	11 730	9 945	6 859	13 339	11 340
Ақтөбе	4 431	8 819	7 765	6 013	11 946	10 458	6 859	13 594	11 855
Алматы	4 431	8 941	7 806	6 013	12 106	10 520	6 859	13 778	11 959
Атырау	4 431	8 799	8 134	6 013	11 900	10 984	6 859	13 524	12 367

	2007			2008			2009		
	жасы бойынша	мүгедектігі бойынша	асыраушысынан айрылуына байланысты	жасы бойынша	мүгедектігі бойынша	асыраушысынан айрылуына байланысты	жасы бойынша	мүгедектігі бойынша	асыраушысынан айрылуына байланысты
Батыс Қазақстан	4 431	8 762	7 498	6 013	11 874	10 097	6 859	13 544	11 482
Жамбыл	4 431	8 954	7 959	6 013	12 108	10 728	6 859	13 753	12 255
Қарағанды	4 431	8 945	7 246	6 013	12 096	9 764	6 859	13 751	11 131
Қостанай	4 431	8 737	7 168	6 013	11 846	9 739	6 859	13 510	11 118
Қызылорда	4 431	8 856	8 262	6 013	11 987	11 159	6 859	13 647	12 660
Маңғыстау	4 431	9 005	8 271	6 013	12 199	11 160	6 859	13 905	12 623
Оңтүстік Қазақстан	4 431	8 683	8 446	6 013	11 750	11 417	6 859	13 360	12 991
Павлодар	4 431	8 858	7 179	6 013	12 010	9 719	6 859	13 692	10 986
Солтүстік Қазақстан	4 431	8 711	7 245	6 013	11 774	9 767	6 859	13 370	11 076
Шығыс Қазақстан	4 431	9 011	7 260	6 013	12 208	9 772	6 859	13 918	11 109
Астана қ.	4 431	8 928	7 198	6 013	12 124	9 698	6 859	13 775	11 097
Алматы қ.	4 431	9 132	7 115	6 013	12 376	9 621	6 859	14 055	10 924

	2010			2011		
	жасы бойынша	мүгедектігі бойынша	асыраушысынан айрылуына байланысты	жасы бойынша	мүгедектігі бойынша	асыраушысынан айрылуына байланысты
Қазақстан Республикасы	7 476	14 856	12 793	8 149	16 165	14 746
Ақмола	7 476	14 541	12 394	8 149	15 854	14 462
Ақтөбе	7 476	14 813	12 850	8 149	16 112	14 643
Алматы	7 476	15 003	13 006	8 149	16 316	14 685
Атырау	7 476	14 702	13 493	8 149	16 032	15 151
Батыс Қазақстан	7 476	14 736	12 477	8 149	16 049	14 562
Жамбыл	7 476	14 968	13 391	8 149	16 303	15 411
Қарағанды	7 476	14 969	12 100	8 149	16 258	14 214
Қостанай	7 476	14 731	12 030	8 149	16 086	14 439
Қызылорда	7 476	14 872	13 690	8 149	16 135	15 298
Маңғыстау	7 476	15 139	13 715	8 149	16 448	15 281
Оңтүстік Қазақстан	7 476	14 553	14 118	8 149	15 856	15 997
Павлодар	7 476	14 914	11 903	8 149	16 203	13 956
Солтүстік Қазақстан	7 476	14 522	12 028	8 149	15 796	14 052
Шығыс Қазақстан	7 476	15 135	12 042	8 149	16 444	14 218
Астана қ.	7 476	15 000	12 083	8 149	16 309	14 260
Алматы қ.	7 476	15 301	11 891	8 149	16 647	13 650

* Азаматтық халық.

9.8 Тағайындалған мемлекеттік арнайы жәрдемақының орташа мөлшері*

жыл соңына, теңге

	2007	2008	2009	2010	2011
Барлық тағайындалған одан:	2 801	2 934	3 198	4 058	4 534
ҰОС-ның мүгедектеріне	16 380	17 520	19 440	21 195	23 100
ҰОС-ның қатысушыларына	16 380	17 520	19 440	21 195	23 100
ҰОС-ның мүгедектеріне теңестірген адамдарға	7 754	8 293	9 202	10 033	10 934
ҰОС-ның қатысушыларына теңестірген адамдарға	6 334	6 775	7 517	8 196	8 932
ҰОС-ның жесірлеріне	4 587	4 906	5 444	5 935	6 468
ҰОС-ның өлген мүгедектерінің әйелдеріне (күйеулерге)	2 621	2 804	3 111	3 392	3 696
батырларға	9 828	10 512	11 664	25 412	25 803

	2007	2008	2009	2010	2011
өлген әскери қызметшілерінің отбасыларына	4 696	5 023	5 573	6 076	6 622
марапатталған тылдағы еңбеккерлерге	2 184	2 336	2 592	2 826	3 080
ЧАЭС-тың күйреуі жоюның қатысушыларға	2 184	2 336	2 592	2 826	3 080
I және II топтарының мүгедектеріне	1 529	1 636	1 815	1 979	2 156
III тобының мүгедектеріне	656	701	778	848	924
16 жасқа толмаған балалар мүгедектеріне	983	1 052	1 167	1 272	1 386
«Алтын алқа», «Күміс алқа» марапатталған көп балалы аналарға	4 259	4 556	5 055	8 478	9 240
көп балалы отбасыларға (4 және одан да көп бірге тұратын көмелетке толмаған балалар бар болуы)	4 259	4 556	5 055	5 511	6 006
ақталған азаматтарға	1 092	1 168	1 296	1 413	1 540
ерекше сіңірген еңбекке арналған зейнетақы тағайындалған адамдар	1 092	1 168	1 296	1 413	1 540

* Азаматтық халық.

9.9 Халықтың санаттары бойынша мемлекеттік атаулы әлеуметтік көмек

жыл соңына

	Алушылар саны, адам				
	2007	2008	2009	2010	2011
Барлық тағайындалған	224 817	244 152	240 294	194 481	139 275
соның ішінде:					
балаларға, барлығы	137 563	147 922	145 331	118 512	84 965
соның ішінде:					
мектеп жасына дейінгі балаларға	59 150	65 787	67 852	58 070	43 733
мектеп жасындағы балаларға	78 237	81 956	76 906	60 371	41 209
16 жасқа толмаған балалар мүгедектеріне	176	179	573	71	23
күндізгі оқу түрінің студенттеріне, тыңдаушылар мен курсанттарға, магистратура мен аспирантураны қосқанда	4 841	6 131	6 301	5 357	3 778
мүгедектеріне (I, II, III топтары)	2 115	2 462	2 042	1 555	1 201
зейнеткерлерге	1 012	1 333	1 028	652	372
жұмыспен қамту органдарында есепте тұрған жұмыссыздарға	26 313	22 550	21 516	17 476	11 229
өз бетінше жұмыспен қамтылғандарға	14 823	23 480	23 672	18 017	15 434
жалданып жұмыс істейтіндерге	7 336	9 206	9 575	7 409	5 549
балаларды күтумен айналысатын адамдарға	29 654	29 091	28 997	24 047	15 804
өзге де азаматтардың санаттарына	1 160	1 977	1 832	1 456	943

Жалғасы

	АӘК жалпы сомасы, мың теңге				
	2007	2008	2009	2010	2011
Барлық тағайындалған	2 519 253,5	3 406 422,3	3 276 450,8	2 785 459,1	2 497 108,3
соның ішінде:					
балаларға, барлығы	1 545 580,3	2 077 074,9	1 992 335,3	1 700 578,9	1 525 621,3
соның ішінде:					
мектеп жасына дейінгі балаларға	685 073,9	933 113,3	928 459,8	812 189,8	764 471,2
мектеп жасына балаларға	859 472,9	1 142 368,2	1 058 938,6	887 936,1	760 920,6
16 жасқа толмаған балалар мүгедектеріне	1 033,5	1 593,4	4 936,9	452,9	229,5
күндізгі оқу түрінің студенттеріне, тыңдаушылар мен курсанттарға, магистратура мен аспирантураны қосқанда	49 335,5	85 996,7	85 721,7	76 731,0	67 138,6
мүгедектеріне (I, II, III топтары)	13 928,9	22 208,3	16 783,8	12 958,0	14 325,4
зейнеткерлерге	6 577,6	11 075,0	7 883,6	5 301,6	4 576,5
жұмыспен қамту органдарында есепте тұрған жұмыссыздарға	361 670,1	406 296,3	367 883,7	295 695,5	236 670,1
өз бетінше жұмыспен қамтылғандарға	121 076,5	246 797,9	257 001,6	220 706,3	244 246,2

	АӘК жалпы сомасы, мың теңге				
	2007	2008	2009	2010	2011
жалданып жұмыс істейтіндерге	48 754,2	88 705,4	95 264,6	76 856,6	75 405,3
балаларды күтумен айналысатын адамдарға	363 219,6	445 884,9	429 323,9	377 858,3	314 086,7
өзге де азаматтардың санаттарына	9 110,7	22 382,8	24 252,1	18 773,1	15 038,3

9.10 Өңірлер бойынша атаулы әлеуметтік көмекті алушылар саны және оның орташа айлық мөлшері

	Алушылар саны, адам					Орташа айлық мөлшері, теңге				
	2007	2008	2009	2010	2011	2007	2008	2009	2010	2011
Қазақстан Республикасы	231 628	246 166	242 640	196 266	141 621	921,8	1 149,5	1 130,5	1 183,7	1481,1
Ақмола	6 746	5 115	4 271	3 599	2 796	849,2	1 196,3	1 247,1	1 311,7	1509,9
Ақтөбе	10 405	6 792	4 435	2 567	1 259	913,6	1 228,3	1 328,3	1 485,7	1725,7
Алматы	14 194	13 740	13 878	10 021	7 573	852,5	1 313,6	1 223,9	1 450,9	1790,7
Атырау	10 503	8 413	8 079	6 021	4 153	1 051,9	1 383,5	1 459,7	1 450,6	1866,9
Батыс Қазақстан	16 235	16 761	16 398	13 363	7 110	1 028,4	1 323,7	1 325,0	1 218,8	1637,5
Жамбыл	13 925	31 598	29 590	23 626	15 656	577,2	677,9	772,0	864,4	1107,0
Қарағанды	20 609	16 746	16 551	13 870	10 730	981,3	1 338,0	1 243,1	1 310,1	1620,3
Қостанай	12 768	12 025	11 350	9 685	7 775	902,0	1 402,1	1 504,2	1 552,5	1984,8
Қызылорда	15 296	23 154	19 676	15 994	10 128	700,9	844,3	833,1	918,7	1031,7
Маңғыстау	8 414	8 459	9 237	8 202	7 473	1 349,6	1 868,7	1 682,8	1 920,4	2347,4
Оңтүстік Қазақстан	29 585	35 782	48 581	41 520	27 364	545,8	621,6	615,8	610,0	727,3
Павлодар	17 799	11 422	8 527	5 279	3 040	1 111,7	1 508,8	1 507,4	1 567,5	1997,6
Солтүстік Қазақстан	15 501	19 958	18 151	13 699	11 191	855,9	1 161,2	1 232,0	1 277,7	1371,6
Шығыс Қазақстан	33 028	29 944	28 108	23 804	21 462	1 076,2	1 438,5	1 439,4	1 542,1	1879,0
Астана қ.	1 573	1 339	1 282	1 109	1 015	1 373,9	2 253,7	2 138,4	2 156,9	2258,8
Алматы қ.	5 047	4 918	4 526	3 907	2 896	1 918,9	2 408,7	2 614,3	2 547,0	2652,9

9.11 Жұмыспен қамту және әлеуметтік бағдарламаларды үйлестіру ауамақтық органдарында есепте тұрған мүгедектер саны

	жыл соңына				
	2007	2008	2009	2010	2011
Мүгедектік бойынша зейнетақы және мемлекеттік әлеуметтік жәрдемақы алатын мүгедектер саны:					
мың адам	409,2	424,1	440,7	451,2	468,3
1 000 халыққа	26,3	26,9	27,5	27,4	28,1
одан:					
Мүгедектік бойынша мемлекеттік әлеуметтік жәрдемақы алатын 16 жасқа дейінгі мүгедек балалар саны:					
мың адам	44,9	45,6	47,4	49,3	52,9
тиісті жастағы 1 000 балаларға	10,4	11,2	10,7	11,5	11,4
Мүгедектерді бірінші рет танылған, адамдар саны:					
мың адам	35,9	44,5	46,6	47,1	47,8
1 000 халыққа	2,3	2,8	2,9	3,0	2,87

9.12 Балаларға арналған интернаттық мекемелер

	2007	2008	2009	2010	2011
Балалар үйлері – барлығы	39	29 ¹⁾	30 ¹⁾	28 ¹⁾	25
соның ішінде балалар, мың адам	3,0	2,1	2,1	1,8	1,6
Балалар үйлері – барлығы ²⁾	55	56	50	51	48
соның ішінде балалар, мың адам	6,5	6,4	6,0	5,5	4,7
Отбасылық типтегі балалар үйлері – барлығы ²⁾	22	21	22	22	22

	2007	2008	2009	2010	2011
соның ішінде балалар, мың адам	0,3	0,3	0,4	0,3	0,3
Жетім балаларға арналған мектеп-интернаттар – барлығы ²⁾	10	9	9	8	7
соның ішінде балалар, мың адам	1,7	1,3	1,2	1,1	0,9
Даму мүмкіндіктері шектеулі балаларға арналған мектеп-интернаттар – барлығы ³⁾	100	100	100	99	100
соның ішінде балалар, мың адам	15,3	14,8	14,4	14,3	14,1

¹⁾ Қазақстан Республикасы денсаулық сақтау Министрлігінің деректері бойынша.

²⁾ Қазақстан Республикасы білім және ғылым Министрлігінің деректері бойынша.

9.13 Ұлы Отан соғысына қатысушылар мен мүгедектерге және интернационалдық жауынгерлерге медициналық қызмет көрсету

	2007	2008	2009	2010	2011
Диспансерлік бақылаудағы, жыл соңына, мың адам					
ҰОС-ның қатысушылары	17,6	13,5	11,3	9,3	8,9
ҰОС-ның мүгедектері	6,9	5,3	4,3	3,5	3,4
интернационалдық жауынгерлер	15,3	14,9	20,5	19,9	17,7
Кешендік медициналық тексерумен қамтылған, бақылаудағы санынан пайызбен					
ҰОС-ның қатысушылары	99,3	97,8	98,5	98,8	98,8
ҰОС-ның мүгедектері	99,1	95,2	97,8	97,0	98,4
интернационалдық жауынгерлер	95,9	96,3	92,7	83,5	82,4
Тұрақты емдеу алғандар, мұқтаж болған санынан пайызбен					
ҰОС-ның қатысушылары	88,7	95,2	94,9	98,7	94,4
ҰОС-ның мүгедектері	90,0	95,9	93,9	97,3	95,1
интернационалдық жауынгерлер	85,4	88,9	88,8	92,9	89,4
Санаторийлық курорттық емдеу алғандар, мың адам					
ҰОС-ның қатысушылары	2,2	1,9	1,5	1,5	1,2
ҰОС-ның мүгедектері	1,0	0,9	0,7	0,6	0,5
интернационалдық жауынгерлер	0,8	0,8	0,8	1,1	1,4
Отан соғысының мүгедектеріне арналған әскери ауруханалар саны	2	3	3	3	3

9.14 Қарттар және мүгедектерге арналған интернат-үйлер

жыл соңына

	2007	2008	2009	2010	2011
Қарттар және мүгедектерге (үлкендерге) арналған интернат-үйлер саны – барлығы	69	67	67	84	87
оның ішінде:					
орын, мың	13,1	12,9	12,5	17,7	18,4
тұратындар, мың адам	12,4	12,0	12,1	17,4	18,0
Балалар мүгедектерге арналған интернат-үйлер саны, барлығы	22	22	22	27	27
оның ішінде:					
орын, мың	3,7	3,3	3,3	3,7	3,7
тұратын балалар мүгедектері, мың адам	3,5	2,9	2,7	3,2	3,0

10. ДЕНСАУЛЫҚ ЖӘНЕ ҚОРШАҒАН ОРТАНЫ ҚОРҒАУ

Ауру-сырқаулық деңгейі бірінші рет диагноз қойылған аурулар санының тұрақты халықтың орташа жылдық санына қатынасымен анықталады. Нәтижесі 100000-ға көбейтіледі. Халықтың ауру-сырқаулығы туралы деректерді статистикалық әзірлеу үшін ауру-сырқаулық және өлім-жітім туралы аурулардың халықаралық сыныптамасы АХС-10 «Аурулардың және денсаулығымен байланысты проблемалардың халықаралық статистикалық сыныптамасы» қолданылады.

Перинаталдық өлім-жетімі. Ананың босану қызметінің басталуына дейін мен босану уақытында өмірге икемді ұрығының өлім-жітімі және 7 күнге дейінгі жастағы жаңа туған балалардың өлім-жітімі.

Өлім-жітімнің жас коэффициенттері календарлық жыл ішіндегі осы жасында өлгендердің санының осы жасындағы адамдардың жылдық орташа мөлшерінің санына қатынасы ретінде есептеледі. Осыған ұқсас өлім себептері бойынша өлім-жітімнің коэффициенттері көрсетілген өлім себептерінен өлгендер санының адамдардың жылдық орташа мөлшерінің санына қатынасы ретінде есептеледі.

Жалпы дәрігерлер санына жыл аяғына емдеу, санитарлық ұйымдарда, әлеуметтік қамсыздандыру мекемелерінде, медициналық ғылыми-зерттеу институттарында, кадрлар дайындаумен айналысатын мекемелерде, денсаулық сақтау органдарының аппараттарында және басқаларда жұмыс істейтін жоғары медициналық білімі бар барлық дәрігерлер кіреді. Дәрігер санына дәрігердің қызметіне орналасқандар саны емес жеке тұлғалар қосылады.

Жалпы орта медициналық қызметкерлер санына емдеу, санитарлық ұйымдарда, әлеуметтік қамсыздандыру мекемелерінде, мектепке дейінгі мекемелерде, мектептерде, балалар үйінде және басқаларда жұмыс істейтін (тіс дәрігерлерінен басқа) орта медициналық білімі бар барлық адамдар (фельдшерлер, акушерлер, медбикелер және басқалар) кіреді.

Аурухана мекемелерінде қажетті құрал-жабдықпен жабдықталған және аурулары бар немесе жоқтығына қарамастан аурулар қабылдауға дайын **жыл соңындағы төсектер саны** есепке алынады.

Халыққа амбулаториялық - емханалық көмек көрсететін **дәрігерлік ұйымдар санына** амбулаториялық қабылдау (емханалар, амбулаториялар, диспансерлер, аурухана мекемелеріндегі емханалық бөлімшелері, дәрігерлік денсаулық пункттері және басқалары) жүргізетін барлық медициналық мекемелер кіреді.

Емдеумен санаторийлер және пансионаттар – төсек-орындармен жабдықталатын және көбінесе табиғи факторлардың шипалы қасиеттерінің негізінде уақыттың белгілі аралықта ауыратындарды сауықтыратын емдеумен қамсыздандыратын емдеу-профилактикалық мекемелер. Олар бәрі мамандандырылған, бір немесе көп профильді болуы мүмкін. Оның ішінде қажетті құрал-саймандармен жабдықталған және бос немесе бос еместігіне қарамастан ауыратындарды қабылдауға дайын нақты жайылған төсек-орындар есептеледі.

Демалыс үйлер, пансионаттар, демалыс базалары және басқа да мекемелер белгілі мерзімде адамдарды орналастыратын және тамақтандыратын немесе тек қана орналастыратын халықтың демалуына арналған мекемелер. Мұндай мекемелер жыл бойы немесе маусым кезінде (маусымды) жұмыс істеу мүмкін. Олардағы орындардың есебі демалудың ең жоғарғы өрістеуі айларында жүргізіледі.

Табиғи көздерден су алу (бас тоған) – алдағы уақытта суды пайдалану мақсатында жер үсті (теңіздер қоса) су қоймалары және жер асты қабаттарындағы су ресурстарын алу көлемі. Су алудың жалпы көлеміне пайдалы қазбаларды өндіру кезінде алынған пайдаланылатын шахта-руда сулары кіреді. Бұл көрсеткішке электр энергиясын өндіру, кемелерді шлюз арқылы өткізу, балық өткізу, кеме жүретін тереңдікті сақтау үшін су тораптары арқылы өтетін су көлемі кірмейді. Сондай-ақ, ірі арналарға жіберу үшін транзиттік су алу көлемі есепке алынбайды.

Ақаба суларды ағызу (су қайтарғысы) – бұл ақаба сулардың барлық түрлерін тікелей су қоймаларына, жер асты қабаттарына, ағынсыз ойыстарға ағызу көлемі, сондай-ақ ақаба суларды басқа да кәсіпорындарға (ұйымдарға) беру. Ағынсыз ойыстарға сүзілу алаңы кіреді, олардан тазартылған ақаба сулар су көздеріне жіберілмейді. Ақаба сулардың көлеміне өндірістік, коммуналдық, шахта, руда және басқа да осыған ұқсас (суармалау жүйесі үшін – кәріздеу және басқа ағызба) сулар, сондай-ақ тыстан алынған ақаба сулар кіреді.

Ластанған ақаба сулар – жер үсті су объектілеріне тазартылмай (немесе жеткіліксіз тазартылғаннан кейін) ағызылған және құрамында бекітілген жол берілетін шекті ағызудан асатын ластағыш заттары бар өндірістік және тұрмыс (коммуналдық) ағындылар. Мұнда суғарудан кейін суармалы жерлерден шығатын коллекторлық-кәріздеу сулары кірмейді.

Атмосфераны ластаудың тұрақты көзі - пайдалану процессінде зиянды заттар бөлетін жылжымайтын технологиялық агрегат (қондырғы, құрылғы, аппарат және т.б). Мұнда террикондар, резервуарлар және тағы басқалар жатады. Арнайы газ бұру құрылысымен (құрылғымен) жабдықталғанына қарамастан ластану көздері ұйымдасқан және ұйымдаспағанға бөлінеді.

Қоршаған ортаны қорғауға және табиғи ресурстарды ұтымды пайдалануға бағытталған негізгі капиталға салынған **инвестицияларға** объектінің бастапқы құнын көбейтуге ықпалдасатын және ұйымның қосымша капиталына жататын объектінің жаңа құрылысына, кеңейтуге, жаңғыртуға, техникалық қайта жарақтандыру мен жаңғыртуға (күрделі жұмыстары кезінде жүзеге асырылатын объектіні жаңғыртуға салынған шығындарды қосқанда) жұмсалған шығындар қосылады.

Сырқаттанушылық туралы барлық ақпараттар Қазақстан Республикасы Денсаулық сақтау министрлігінің есепті деректері негізінде дайындалған.

10.1 Халықтың жекелеген ауру түрлерінде сырқаттанушылығы

	2007	2008	2009	2010	2011
Диагнозы өмірінде бірінші рет қойылып тіркелген ауру адамдардың саны - барлығы, мың адам:					
қатерлі жаңа өскін ауруы	28,6	28,3	29,1	29,6	30,3
өршіген туберкулез	19,6	19,6	16,7	15,6	14,3
соның ішінде тыныс алу мүшелерінің туберкулезі диагнозымен	18,8	17,0	14,5	13,5	12,4
алкоголь қолдану салдарынан психика және тәртібі бұзылулар	49,2	51,9	51,0	49,2	47,6
опиоид, каннабиоид, седативтік және ұйықтататын нәрселер, кокаин және басқа стимуляторлар, елес шығаратындар, наркотикті тұтыну басқа нәрселермен байланыстыру, ұшпалы еріткіштер қолдану салдарынан психика және тәртібі бұзылулар	10,1	9,5	9,6	8,1	7,2
мерез ауруы	7,1	6,5	6,3	5,6	5,4
гонококка жұқпасы	7,4	7,7	7,5	6,1	5,2
Диагнозы өмірінде бірінші рет қойылған аурулардың саны, 100 000 адамдарға:					
қатерлі жаңа өскін ауруы	184,7	180,7	182,6	181,2	183,0
өршіген туберкулез	126,4	125,4	105,1	95,3	86,6
соның ішінде тыныс алу мүшелерінің туберкулезі диагнозымен	121,5	108,7	91,2	82,7	74,9
алкоголь қолдану салдарынан психика және тәртібі бұзылулар	317,9	330,9	320,0	301,3	287,3
опиоид, каннабиоид, седативтік және ұйықтататын нәрселер, кокаин және басқа стимуляторлар, елес шығаратындар, наркотикті тұтыну басқа нәрселермен байланыстыру, ұшпалы еріткіштер қолдану салдарынан психика және тәртібі бұзылулар	65,0	60,8	60,6	49,3	43,6
мерез ауруы	45,9	41,2	39,6	34,5	32,5
гонококка жұқпасы	48,0	49,4	46,9	37,7	31,3
Диагнозбен медициналық мекемелерде есепке тіркелген аурулардың саны, мың адам:					
қатерлі жаңа өскін ауруы	129,0	133,3	138,8	144,9	148,1
өршіген туберкулез	44,2	32,3	28,8	27,3	25,6
алкоголь қолдану салдарынан психика және тәртібі бұзылулар	245,7	249,0	244,8	235,4	224,7
опиоид, каннабиоид, седативтік және ұйықтататын нәрселер, кокаин және басқа стимуляторлар, елес шығаратындар, наркотикті тұтыну басқа нәрселермен байланыстыру, ұшпалы еріткіштер қолдану салдарынан психика және тәртібі бұзылулар	55,9	55,1	54,4	50,0	46,9
мерез ауруы	31,5	28,9	26,3	23,7	22,2
Диагнозбен медициналық мекемелерде есепке тіркелген аурулардың саны, 100 000 адамдарға:					
қатерлі жаңа өскін ауруы	828,3	845,0	865,7	881,3	887,9
өршіген туберкулез	283,5	204,7	179,6	166,3	153,6

	2007	2008	2009	2010	2011
алкоголь қолдану салдарынан психика және тәртібі бұзылулар опиоид, каннабиоид, седативтік және ұйықтататын нәрселер, кокаин және басқа стимуляторлар, елес шығаратындар, наркотикті тұтыну басқа нәрселермен байланыстыру, ұшпалы еріткіштер қолдану салдарынан психика және тәртібі бұзылулар	1 578,0	1 578,3	1 526,8	1 431,8	1 347,5
мерез ауруы	359,1	349,3	339,3	304,0	281,1
	202,2	183,3	164,3	144,1	133,0

10.2 Тіркелген АҚТҚ-инфекциясын жұқтырған жағдайлар*

	2007	2008	2009	2010	2011
АҚТҚ-инфекциясын жұқтырған жағдайлармен тіркелгендер саны, барлығы	1 979	2 335	2 081	1 988	2 006
одан					
әйелдер	584	683	687	734	794
ерлер	1 395	1 652	1 394	1 254	1 212
АҚТҚ-инфекциясын жұқтырған жағдайлармен тіркелгендер санындағы 15-29 жас аралығындағы жұқтырғандардың үлесі, барлығы, пайызбен	45,4	43,5	42,8	39,8	93,7
одан					
әйелдер	15,9	15,5	17,3	18,4	37,2
ерлер	29,5	28,0	25,5	21,4	56,5
Дәрі жіберлік наркотикті тұтынушылардың ішінде АҚТҚ-и инфекциясын жұқтырғанның деңгейі, барлығы, пайызбен	58,1	60,4	55,5	52,5	43,7
одан					
әйелдер	7,0	13,2	6,6	8,5	7,6
ерлер	51,1	47,2	48,9	44,0	36,1

* ЖҚТБ-ның алдын алу және күресу жөніндегі орталықтың деректері бойынша.

10.3 0-14 жастағы балаларды алдын-ала тексеру және олардың нәтижелері

	2007	2008	2009	2010	2011
Қаралған балалар – барлығы, мың	3 713,9	3 583,1	3 804,9	3 814,5	3 937,3
Тексерген балалардан табылған: есту қабілеті төмен					
барлығы, мың	9,8	8,7	9,3	8,0	8,2
тексерген санынан пайызбен	0,3	0,2	0,2	0,2	0,2
көру қабілеті төмен					
барлығы, мың	82,7	77,9	86,1	83,5	73,9
тексерген санынан пайызбен	2,2	2,2	2,3	2,2	1,9
сөйлеу кемістігімен					
барлығы, мың	23,7	19,3	20,0	18,1	17,5
тексерген санынан пайызбен	0,6	0,5	0,5	0,5	0,4
омыртқалардың қисаюуы					
барлығы, мың	17,1	16,2	14,6	13,0	9,8
тексерген санынан пайызбен	0,5	0,5	0,4	0,3	0,2
дене мүсінінің өзгеруі					
барлығы, мың	36,6	32,0	24,9	18,4	15,3
тексерген санынан пайызбен	1,0	0,9	0,7	0,5	0,4

10.4 Әйелдердің жекелеген ауруларға шалдығуы

	2007	2008	2009	2010	2011
Диагнозы өмірінде бірінші рет қойылып, тіркелген ауру адамдардың саны, 100 000 әйелдерге:					
қатерлі жаңа өскін ауру - барлығы	188,4	186,4	189,0	189,4	192,0
соның ішінде:					
сүтті безі	38,3	40,1	39,6	39,7	41,1

	2007	2008	2009	2010	2011
жатыры	26,0	25,5	27,2	27,2	27,5
аналық безі	10,2	10,1	10,4	10,2	10,9
өршіген туберкулез	106,3	105,1	89,6	82,1	74,2
алкогольді қолдану салдарынан психика және тәртібі бұзылулар	81,5	69,9	70,8	68,9	61,7
мерез ауруы	44,0	38,8	37,6	32,7	30,5
гонорея (өткір және созылмалы)	29,5	30,6	29,8	21,9	17,0
эрозия және жатыр мойынының эктропионы	910,9	736,0	769,0	680,1	674,1
етек кір-овариальдік циклдің бұзылуы*	616,1	518,1	518,3	502,2	449,9
бедеулік *	128,3	85,0	93,5	94,4	83,6
жүктілік, босану және босанудан кейінгі кезеңіндегі асқынулар*	6 285,2	6 535,2	6 701,0	6 951,4	6 234,9

* 100 000 бала көтеруге қабілетті жастағы әйелдерге.

10.5 Жүкті, босанатын әйелдер және нәрестелер денсаулығының жағдайы

	2007	2008	2009	2010	2011
Жүктілігі аяқталған әйелдер саны, мың адам	313,5	349,3	344,6	355,1	336,8
соның ішінде:					
мерзімді босанулары	286,1	318,2	308,9	323,5	321,0
мезгілсіздік босанулары	10,9	14,3	17,2	15,6	14,7
өздігінен болған түсік және медициналық көрсетімдер бойынша түсіктер	12,9	13,2	14,0	13,8	13,7
Жүктілігі аяқталған әйелдер санынан азап шеккен, пайызбен:					
анемия	49,7	43,2	44,9	49,4	49,3
қан айналым жүйесінің аурулары	3,1	2,6	2,8	2,5	2,1
қант шажырқай безінің ауруы	0,2	0,1	0,1	0,1	0,1
кеш токсикозы	13,9	10,4	10,1	9,4	9,9
несеп-жыныс жүйесінің аурулары	19,7	17,6	17,7	18,5	20,0
жүктілік кезеңіндегі күре тамыр асқынулар	4,3	3,8	3,9	4,2	3,7
Асқынуларған босанулар, 1000 босануларға:					
күре тамыр асқынулар	9	11	8	9	6
босануға дейін және босанудан кейінгі кезеңіндегі қансырауы	24	18	18	19	17
босану қызметінің қалыптан ауытқулар ¹⁾	47	41	40	32	32
Ауру балалар туғандар немесе ауырылғандар (1000г және одан жоғарғы дене салмағымен) ²⁾ – барлығы	62 078	63 035	62 968	51 059	44 773
туғандардың санынан пайызбен	19,0	17,4	17,4	13,8	11,8
Ай-күні жетіп туған нәрестелер ³⁾ – барлығы	16 330	20 943	20 943	21 698	19 796
туғандардың санынан пайызбен	5,0	5,8	5,8	5,9	5,2

¹⁾ Ұзаған босану қызметі.

²⁾ Қазақстан Республикасы Денсаулық сақтау министрлігінің жүйесі бойынша.

³⁾ Үйде босанылған кейіннен перзентханаға жатқызылмай балаларды қосылмаған.

10.6 Жасанды түсіктер және әйелдердің контрацепциясы

	2007	2008	2009	2010	2011
Түсіктер саны - барлығы, мың	133,1	124,0	113,3	106,1	95,3
соның ішінде кіші түсіктер	22,2	16,6	14,3	12,2	11,8
Әйелдердің түсіктер саны жасы бойынша, жас					
15 дейін	0,1	0,1	0,1	0,1	0,0
15-18	5,9	5,2	4,0	3,3	2,8
19-34	100,5	92,8	84,9	79,9	72,4
35 және одан жоғары	26,6	26,0	24,4	22,9	20,0
100 босануға түсіктердің саны	40,8	34,2	31,3	28,7	25,2
1000 әйелдерге (15-49 жастағы) түсіктер саны	30,3	28,1	25,5	23,0	20,7
соның ішінде жаста:					

	2007	2008	2009	2010	2011
15 дейін	0,0	0,0	0,0	0,0	0,0
15-18	1,3	1,2	0,9	0,7	0,6
19-34	22,9	21,0	19,2	17,4	15,7
35 және одан жоғары	6,0	5,9	5,5	5,0	4,3
ЖІС бар болуы әйелдер саны – барлығы, мың	924,9	877,7	882,0	889,8	887,0
100 әйелдерге (15-49 жастағы)	21,0	19,9	19,8	19,3	19,3
Гормоналдық контрацепцияны қолданған әйелдер саны - барлығы, мың	384,5	403,7	385,9	396,8	409,4
100 әйелдерге (15-49 жастағы)	8,7	9,1	8,7	8,6	8,9

10.7 Өлім себептерінің негізгі сыныптары бойынша өлім-жітімі

	Халықтың барлығы									
	2007		2008		2009		2010		2011	
	мың адам	100 000 адамдарға	мың адам	100 000 адамдарға	мың адам	100 000 адамдарға	мың адам	100 000 адамдарға	мың адам	100 000 адамдарға
Барлығы	158,3	1 022,3	152,7	974,3	142,8	887,2	145,9	893,7	144,2	870,9
соның ішінде:										
жұқпалы және паразиттік аурулардан	3,6	23,3	3,5	22,2	2,9	18,0	2,6	15,7	2,2	13,3
қатерлі жаңа өскін ауруынан	18,1	116,7	18,0	114,9	17,8	110,6	17,8	108,9	17,0	102,4
қан айналым жүйесінің ауруларынан	81,8	528,2	76,8	490,0	66,3	412,0	65,9	404,0	51,3	309,6
тыныс алу мүшелерінің ауруларынан	8,7	56,1	7,8	49,5	7,7	48,0	7,1	43,6	8,6	52,1
ас қорыту мүшелерінің ауруларынан	7,8	50,6	7,5	48,0	7,2	44,7	7,8	47,8	9,2	55,7
жазатайым оқиғалардан, уланудан және жарақаттанудан	22,5	145,2	19,7	125,6	17,3	107,2	17,7	108,7	17,0	102,6

Жалғасы

	соның ішінде еңбекке жарамды жасында									
	2007		2008		2009		2010		2011	
	мың адам	100 000 адамдарға	мың адам	100 000 адамдарға	мың адам	100 000 адамдарға	мың адам	100 000 адамдарға	мың адам	100 000 адамдарға
Барлығы	64,6	656,4	58,4	584,4	53,7	528,0	55,1	526,5	53,4	506,3
соның ішінде:										
жұқпалы және паразиттік аурулардан	3,0	30,3	2,8	28,1	2,3	22,3	2,0	19,1	1,7	15,9
қатерлі жаңа өскін ауруынан	7,1	71,7	7,3	72,9	7,3	70,5	7,4	71,1	7,1	67,1
қан айналым жүйесінің ауруларынан	22,1	224,3	19,9	199,0	18,2	178,9	19,0	182,2	17,2	162,7
тыныс алу мүшелерінің ауруларынан	3,3	33,3	2,7	27,5	2,7	26,6	2,6	24,7	3,0	18,2
ас қорыту мүшелерінің ауруларынан	5,2	52,9	4,7	47,0	4,4	42,2	4,8	45,8	5,4	50,8
жазатайым оқиғалардан, уланудан және жарақаттанудан	18,6	190,5	16,2	163,2	14,2	138,2	14,5	139,4	13,9	132,4

10.8 Алкоголь тұтынумен байланысты өлім-жітім*

	Халықтың барлығы									
	2007		2008		2009		2010		2011	
	мың адам	100 000 адамдарға	мың адам	100 000 адамдарға	мың адам	100 000 адамдарға	мың адам	100 000 адамдарға	мың адам	100 000 адамдарға
Өлгендердің барлығы	1,2	7,58	1,0	6,69	0,9	5,74	1,0	6,15	0,9	5,73
соның ішінде:										
ерлер	0,9	12,35	0,8	10,90	0,7	9,47	0,8	10,04	0,7	9,47
әйелдер	0,3	3,15	0,2	2,78	0,2	2,28	0,2	2,53	0,2	2,24

Жалғасы

	соның ішінде еңбекке жарамды жасында									
	2007		2008		2009		2010		2011	
	мың адам	100 000 адамдарға	мың адам	100 000 адамдарға	мың адам	100 000 адамдарға	мың адам	100 000 адамдарға	мың адам	100 000 адамдарға
Өлгендердің барлығы	1,0	10,65	0,9	9,36	0,8	8,00	0,9	8,4	0,8	7,68
соның ішінде:										
ерлер	0,8	17,17	0,7	15,2	0,7	13,08	0,7	14,0	0,7	12,8
әйелдер	0,2	4,19	0,2	3,51	0,1	2,76	0,2	2,83	0,1	2,54

* Алкогольмен кездейсоқ улану, созылмалы алкоголизм, алкогольдік психозы, алкогольдік бауырының циррозы.

10.9 Өлім себептерінің негізгі сыныптары бойынша аналардың өлім-жітімі

	адам				
	2007	2008	2009	2010	2011
Барлығы	153	113	133	84	66
одан:					
акушерлік қан кетуден	34	27	27	10	10
преэклампсия, эклампсиядан	28	26	11	12	6
жатырдың жыртылуынан	6	5	6	4	4
сепсистен	12	4	6	2	2
экстрагениталды аурулардан	37	31	65	36	31
түсіктен	21	12	12	14	5
жатырдан тыс жүктіліктен	2	1	1	1	0
өзге себептерден	13	7	4	2	8
Жүктілігінің 28 аптаға дейін өлгендер	35	20 ¹⁾	18 ¹⁾	18 ¹⁾	9 ¹⁾
Жүктілігінің 28 аптадан кейін өлгендер	118	93 ²⁾	115 ²⁾	66 ²⁾	57 ²⁾

¹⁾ Жүктіліктің 22 аптасына дейін.²⁾ Жүктіліктің 22 аптасынан кейін.

10.10 Өлім себептерінің негізгі топтары бойынша нәрестелердің өлім-жітімі

	2007		2008		2009	
	1 жасқа дейінгі өлген балалар саны, адам	1 жасқа дейінгі өлген балалар саны, 10 000 туғандарға	1 жасқа дейінгі өлген балалар саны, адам	1 жасқа дейінгі өлген балалар саны, 10 000 туғандарға	1 жасқа дейінгі өлген балалар саны, адам	1 жасқа дейінгі өлген балалар саны, 10 000 туғандарға
Барлығы	4 646	145,7	7 332	207,4	6 516	182,3
соның ішінде:						
жұқпалы және паразиттік аурулардан	213	6,7	230	6,5	199	5,6
ас қорыту мүшелерінің ауруларынан	23	0,72	46	1,3	34	0,9

Қазақстандағы халықтың тұрмыс деңгейі

	2007		2008		2009	
	1 жасқа дейінгі өлген балалар саны, адам	1 жасқа дейінгі өлген балалар саны, 10 000 туғандарға	1 жасқа дейінгі өлген балалар саны, адам	1 жасқа дейінгі өлген балалар саны, 10 000 туғандарға	1 жасқа дейінгі өлген балалар саны, адам	1 жасқа дейінгі өлген балалар саны, 10 000 туғандарға
тыныс алу мүшелерінің ауруларынан	730	23,0	746	21,1	616	17,2
туа біткен ауытқулардан перинаталды кезеңде пайда болатын жағдайлардан	928	29,1	1 122	31,7	1 085	30,4
жазатайым жағдайлар, жарақаттану және уланудан	2 187	68,6	4 544	128,5	3 981	111,4
	249	7,8	275	7,8	263	7,4

Жалғасы

	2010		2011	
	1 жасқа дейінгі өлген балалар саны, адам	1 жасқа дейінгі өлген балалар саны, 10 000 туғандарға	1 жасқа дейінгі өлген балалар саны, адам	1 жасқа дейінгі өлген балалар саны, 10 000 туғандарға
Барлығы	6 061	165,4	5 518	148,4
соның ішінде:				
жұқпалы және паразиттік аурулардан	191	5,2	187	5,0
ас қорыту мүшелерінің ауруларынан	36	1,0	54	1,4
тыныс алу мүшелерінің ауруларынан	546	14,9	405	10,9
туа біткен ауытқулардан	1 061	29,0	1 079	29,0
перинаталды кезеңде пайда болатын жағдайлардан	3 616	98,7	3 167	85,2
жазатайым жағдайлар, жарақаттану және уланудан	242	6,6	226	6,1

Аналардың және нәрестелердің өлім-жітімі

адам

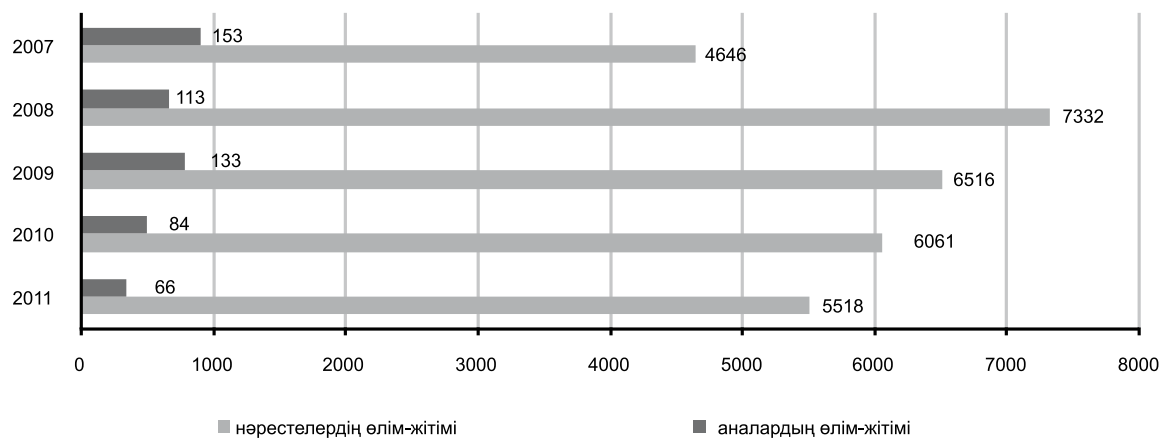

10.11 Емдеу алдын-алу мекемелері және медициналық кадрлар

	жыл соңына				
	2007	2008	2009	2010	2011
Ауруханалар мекемелерінің саны – барлығы	1 055	1 041	1 020	998	1 009
Ауруханалар төсегінің саны:					
барлығы, мың	119,6	120,8	121,2	119,0	117,7
10 000 адамдарға	76,8	76,6	75,6	72,4	70,6
төсектердің жалпы санынан:					
ауру балаларға арналған					
барлығы, мың	19,6	20,4	20,6	20,5	20,1
1000 балаларға (0-14)	5,3	5,4	5,3	5,1	4,9
жүкті және босанатын әйелдерге арналған					
барлығы, мың	11,0	10,7	11,0	10,5	9,6
10 000 әйелдерге (15 - 49 жасы)	24,9	24,1	24,8	22,8	20,8
гинекологиялық ауруларға арналған					
барлығы, мың	4,3	5,2	5,1	5,1	5,0
10 000 әйелдерге	5,3	6,3	6,2	5,9	5,9
Амбулаториялық-емханалық мекемелердегі дәрігерлер саны, мың	19,7	19,9	20,5	21,7	
Дәрігердік амбулаториялық-емханалық мекемелердің қуаты:					
барлық, тыс. посещений в смену	287,0	252,8	259,3	257,5	281,5
10 000 адамдарға	184,4	161,3	161,7	156,6	168,8
Әйелдер консультацияларының, балалар емханаларының және әйелдер консультациясы мен балалар емдеулік бөлімі бар ұйымдар саны	1 683	1 504	1 601	2 151	1 466
Фельдшерлік-акушерлік пунктардың саны, мың	4,5	5,0	4,8	4,5	4,4
Барлық мамандықтағы дәрігерлер саны (тіс дәрігерсіз):					
барлық, мың адам	59,4	58,9	60,7	63,9	62,2
10 000 адамдарға	38,4	37,4	37,8	38,8	37,6
одан:					
балалар дәрігерлер					
барлық, мың адам	6,4	6,2	6,3	6,5	6,5
10 000 балаларға	17,3	16,2	16,0	16,1	15,8
акушер-гинекологтар					
барлық, мың адам	4,4	4,5	4,4	4,7	4,6
10 000 әйелдерге	5,5	5,4	5,3	5,5	5,4
Орта медициналық қызметкерлер саны:					
барлық, мың адам	130,0	131,7	138,6	143,8	159,9
10 000 адамдарға	84,0	83,5	86,4	87,5	96,5
одан - акушерлер:					
барлық, мың адам	8,7	8,5	9,2	9,6	9,5
10 000 әйелдерге	10,9	10,4	11,1	11,3	11,1

10.12 Денсаулық сақтау қызметтерінің жекелеген түрлерінің орташа бағасы

	жыл соңына, теңге				
	2007	2008	2009	2010	2011
Дәрігерге бірінші қабылдау, 1 бару	449	592	662	724	1005
Диагностикалық ультрадыбыстық тексеру, 1 тексеру	564	658	739	846	1170
Қанның жалпы талдау, 1 талдау	274	317	355	405	505
Тіс дәрігердің қызметтері (1 тісті алып тастау)	817	1 050	1 294	1 393	1587
Жалпы сылау, 1 процедура	394	334*	378*	412*	483*
Санаторий, 1 төсек-күн	2 917	3 774	4 298	5 224	5976

* Иық және мойын бұлшық еттеріне массаж.

10.13 Санаториялық сауықтыру және оңалту ұйымдары

жыл соңына

	2007	2008 ¹⁾	2009 ¹⁾	2010 ¹⁾	2011
Санаторийлар, санаторий-профилакторийлардың саны					
барлығы	127	101	110	121	171
одан төсектер (орындар), мың	19,0	12,9	15,3	18,1	25,3
Емдеген және демалған, мың адам:	263,4	133,8	217,1	218,9	293,5

¹⁾ Қазақстан Республикасы Денсаулық сақтау министрлігінің деректері бойынша.

10.14 Шаруашылық қызметтің қоршаған ортаға әсері және бағытталған инвестициялар

	2008	2009	2010	2010	2011
Су көздерінен су алу, млн. текше метр	20 474	21 538	23 812	23 812	21 948
Ластанған ақаба суларды шығару, млн. текше метр	267	214	923	923	215
Тұрақты көздерден зиянды заттардың атмосфераға шығарылуы, мың тонна	2 643,1	2 320,0	2 226,5	2 226,5	2 346,2
Ұсталған ластағыш заттардың санынан кәдеге асыралған, мың тонна	6 161,5	3 302,0	6 432,4	6 432,4	6 922,5
Қоршаған ортаны қорғауға және табиғи ресурстарды ұтымды пайдалануға бағытталған инвестициялар	49 811,8	73 094,7	90 325,0	90 325,0	70 539,1

10.15 Су ресурстарын және атмосфералық ауаны ластанудан қорғау қуаттарын іске қосу

	2007	2008	2009	2010	2011	
Ақаба суларды тазартуға арналған станциялар және ғимараттар, тәулігіне мың текше метр су		93,3	3,8	1 015,9	1 059,2	59,1
Айналымдағы сумен жабдықтау жүйелері, тәулігіне мың текше метр су		0,9	306,6	30,0	360,2	24,0
Газ қалдықтарынан зиянды заттарды ұстау және зиянсыздандыру үшін қондырғылар, сағатына мың текше метр газ		110,2	100,2	-	1 400,0	33,0

10.16 Өңірлер бойынша халықтың жан басына шаққанда атмосфераны ластайтын зиянды заттардың тұрақты көздерінен шығарылуы

тонна

	2007	2008	2009	2010	2011
Қазақстан Республикасы	0,188	0,169	0,146	0,136	0,142
Ақмола	0,105	0,101	0,096	0,099	0,106
Ақтөбе	0,293	0,295	0,305	0,163	0,153
Алматы	0,038	0,041	0,042	0,040	0,039
Атырау	0,222	0,214	0,197	0,186	0,200
Батыс Қазақстан	0,077	0,068	0,079	0,096	0,092
Жамбыл	0,021	0,028	0,016	0,019	0,024
Қарағанды	0,944	0,738	0,510	0,490	0,510
Қостанай	0,129	0,119	0,125	0,130	0,124
Қызылорда	0,058	0,054	0,050	0,042	0,045
Маңғыстау	0,163	0,148	0,147	0,134	0,142
Оңтүстік Қазақстан	0,017	0,017	0,016	0,016	0,018
Павлодар	0,772	0,798	0,748	0,768	0,847
Солтүстік Қазақстан	0,105	0,112	0,120	0,132	0,131
Шығыс Қазақстан	0,117	0,107	0,105	0,105	0,105
Астана қ.	0,076	0,070	0,085	0,083	0,088
Алматы қ.	0,012	0,010	0,008	0,008	0,008

11. БІЛІМ БЕРУ ЖӘНЕ МӘДЕНИЕТ

Біліммен қамтылуының жиынтық үлесінің көрсеткіші – әртүрлі типтегі оқу орындарындағы оқушылар санына – жалпы білім беретін мектептер, кәсіптік-техникалық мектептер, орта және жоғары оқу орындарындағы оқушылар санының 6-24 жастағы халық санына қатынасы. Егер де бұл көрсеткіш 100-ден асып кеткен жағдайларда, онда бұл контингентте теориялық жастағымен салыстырғанда жасы кіші немесе жасы үлкен оқушылардың болуымен түсіндіріледі.

Мектепке дейінгі білім беретін ұйым – әртүрлі бағыттарда мектепке дейінгі білімнің жалпы білім беретін бағдарламаларын іске асыратын білім ұйымдарының типі. Мектепке дейінгі білім беретін ұйым 1 жастан 6 (7) жасқа дейінгі балаларды тәрбиелеу, оқыту, қарау, күту және денсаулығын жақсартуды қамтамасыз етеді. Мектепке дейінгі ұйымдар: бөбекхана, бөбекхана-балабақша, балабақша, мектеп-балабақшасы типтеріне бөленеді.

Жалпы білім беретін ұйым (жалпы білім беретін мектеп) – бастауыш, негізгі және орта жалпы білімнің жалпы білім беретін бағдарламаларын іске асырады. Жалпы білім беретін ұйымдар мемлекеттік және мемлекеттік емес (жеке, қоғамдық және діни ұйымдар) болуы мүмкін.

Жалпы білім беретін бағдарламалардың деңгейлері – жалпы білім беретін ұйымдар жалпы білім беру бағдарламаларының деңгейлеріне сәйкес үш сатыдан тұратын білім беру үдерісін жүзеге асырады:

бастауыш – бастауыш жалпы білімі (1-4 сыныптар);

негізгі - негізгі жалпы білімі (5-9 сыныптар);

жоғары - орта жалпы білімі (10-11(12) сыныптар).

Бастауыш кәсіптік білімнің білім беретін ұйымдар (кәсіптік-техникалық мектеп, лицей) – еңбек қызметінің түрлі бағыттары бойынша білікті еңбек қызметкерлерін (жұмысшыларды, қызметшілерді) дайындауға бағытталған кәсіптік бағдарламаларды іске асыратын ұйымдар.

Орта кәсіптік білім беретін ұйымдар (колледж, училище) – орта кәсіптік білімнің орта кәсіптік білім беру бағдарламаларын іске асыратын ұйымдар.

Жоғары кәсіптік білім беретін білім беру ұйымдары (жоғары оқу орны) (ЖОО) – қазіргі заманғы өндіріс, ғылым, техника және мәдениет талаптарына, экономиканың даму болашағына сәйкес жоғары кәсіптік білімі бар мамандарды даярлауды жүзеге асыратын және ғылыми-зерттеу жұмыстарын жүргізетін ұйымдар. Жоғары оқу орындарына: университеттер, академиялар, институттер және оларға теңестірілген (консерваториялар, жоғары училищелер, жоғары мектептер) ұйымдар жатады.

Кешкі (ауысымды) жалпы білім беретін ұйымдар – Қазақстанның барлық жастағы (жұмыс істейтін және жұмыс істемейтін) азаматтарына орта және негізгі жалпы білім алуына нақты мүмкіндік беретін білім беру ұйымдары. Жалпы білім беру бағдарламаларын күндізгі оқу, сырттай оқу, отбасылық білім, экстернат түрінде үйренеді.

Мемлекеттік емес білім беретін ұйымдар – мемлекеттік органдардың қаржыландыруына немесе қаржыландырмауына қарамастан, қандай да бір мемлекеттік органның қарамағында болмайтын, оқу орындары. Мемлекеттік емес оқу орындары мемлекеттік органдардан қаржылай қолдау алуы немесе алмауы мүмкін.

10 мың адамға есептегендегі жоғары кәсіптік оқу орындарының студенттері мен орта және бастауыш кәсіптік оқу орындары оқушыларының саны оқу жылының басындағы студенттер санының 0 жастан 90 жасқа дейінгі адамдардың санына қатынасы ретінде анықталады.

Оқу орындарына қабылдау – осы оқу жылында оқуға қабылданған адамдар санының көрсеткіші. Бекітілген ережелерге сәйкес жүзеге асырылады. Қабылдағандар санына екі жыл бір сыныпта қалған балалар және оқытуға қайта алынған адамдар қосылмайды.

Оқу орындарын бітірген түлектер– оқу орындарында оқыту курсы толық аяқтаған және тиісті білім (мамандық) алған адамдардың саны.

Жалпы білім беретін мектептер мен мектепке дейінгі ұйымдарды іске қосуға аяқталған құрылысты іске қосу және белгіленген тәртіп бойынша жалпы білім беретін мектептердің және мектепке дейінгі ұйымдардың пайдалануға берілуі кіреді.

Көпшілік кітапханалар санына әмбебап кітап қоры бар және халықтың әдебиетке деген жаппай сұранысын қанағаттандыра алатын кітапханалар жатқызылады.

Үйрмелік мекемелердің санына клубтар, мәдениет сарайлары және үйлері, шығармашылық қызметкерлер үйлері, мұғалімдер, дәрігерлер, агрономдар, ғалымдар, туристер, жастар, музыкалық мәдениет, техникалық шығармашылық үйлері, ұлттық мәдени орталықтар және халықтың белгілі кәсіптік, ұлттық, жыныстық, жастық және басқа да әлеуметтік-демографиялық санаттарының мәдени қызығушылықтарына бағыт беретін бос уақыт мекемелерінің басқа да түрлері жатады

Театрлар бойынша көрсеткіштерге халықтық, әуесқойқойлық және жекеменшік театрлар бойынша деректер енгізілмеді.

11.1 Өңірлер бойынша 6-24 жастағы халықты біліммен қамтудың жиынтық үлесі

пайызбен

	2007/08			2008/09			2009/10		
	барлы- ғы	тұратындар		барлы- ғы	тұратындар		барлы- ғы	тұратындар	
		қалалық жерде	ауылдық жерде		қалалық жерде	ауылдық жерде		қалалық жерде	ауылдық жерде
Қазақстан Республикасы	77,3	106,1	51,3	75,4	102,2	51,2	74,9	99,2	52,6
Ақмола	67,1	93,7	49,5	67,0	93,8	49,1	67,0	92,3	49,8
Ақтөбе	77,7	108,2	49,2	76,3	106,4	47,7	77,1	106,9	48,0
Алматы	61,2	114,2	46,8	61,0	112,4	46,8	61,3	87,2	53,8
Атырау	78,0	120,5	43,0	75,3	99,7	54,6	74,2	97,2	54,0
Батыс Қазақстан	76,0	116,9	50,4	75,3	115,3	50,0	75,3	115,0	49,5
Жамбыл	72,0	99,8	54,9	70,3	93,7	55,8	70,5	94,5	55,7
Қарағанды	76,8	87,6	49,0	74,7	84,4	49,1	75,1	84,3	49,9
Қостанай	69,5	101,0	45,5	66,9	94,5	45,4	66,8	93,4	45,6
Қызылорда	72,2	113,4	52,8	71,3	111,8	52,0	67,6	93,7	52,8
Маңғыстау	83,6	105,1	55,1	82,1	105,2	55,7	81,6	103,8	56,8
Оңтүстік Қазақстан	75,9	105,1	60,3	74,5	104,5	59,0	74,4	103,4	59,5
Павлодар	73,0	91,4	45,0	71,6	88,8	44,6	70,2	86,0	45,1
Солтүстік Қазақстан	62,1	99,8	46,4	60,5	98,2	44,9	60,2	98,0	44,3
Шығыс Қазақстан	72,1	96,3	48,6	70,5	95,8	45,8	70,5	96,1	45,4
Астана қ.	91,6	91,6	-	90,7	90,7	-	88,2	88,2	-
Алматы қ.	138,0	138,0	-	127,4	127,4	-	123,9	123,9	-

Жалғасы

	2010/11			2011/12		
	барлығы	тұратындар		барлығы	тұратындар	
		қалалық жерде	ауылдық жерде		қалалық жерде	ауылдық жерде
Қазақстан Республикасы	72,9	89,9	54,6	73,6	91,3	54,6
Ақмола	72,0	92,3	55,9	72,6	94,8	55,2
Ақтөбе	69,5	79,2	54,6	71,2	83,0	53,5
Алматы	57,8	83,4	50,5	59,0	86,5	51,3
Атырау	72,9	98,7	51,5	72,5	98,5	51,0
Батыс Қазақстан	79,8	111,9	54,7	81,7	115,9	54,2
Жамбыл	72,5	101,1	55,5	73,7	104,9	55,6
Қарағанды	77,4	85,2	53,7	77,5	85,6	52,6
Қостанай	67,6	87,9	49,1	68,0	88,9	48,9
Қызылорда	70,6	89,5	57,9	70,1	89,3	57,2
Маңғыстау	70,9	98,0	43,8	71,3	96,8	47,0
Оңтүстік Қазақстан	70,5	88,6	59,6	71,8	92,6	59,5
Павлодар	71,5	81,7	52,1	72,2	82,8	52,1
Солтүстік Қазақстан	70,3	89,3	58,7	69,4	88,3	58,0
Шығыс Қазақстан	72,2	86,3	53,7	72,2	86,6	53,3
Астана қ.	71,1	71,1	-	74,9	74,9	-
Алматы қ.	103,4	103,4	-	101,0	101,0	-

11.2 Тұрақты мектепке дейінгі ұйымдар (мемлекеттік және жеке)*

	жыл соңына				
	2007	2008	2009	2010	2011
Барлық мектепке дейінгі ұйымдар	1 500	1 692	1 852	4 781	6 133
қалалық жерде	883	943	1 002	1 499	1 835
ауылдық жерде	617	749	850	3 282	4 298
Балалар саны - барлығы, мың	232,9	257,1	274,9	390,8	489,4
қалалық жерде	188,5	202,2	211,9	257,9	304,0
ауылдық жерде	44,4	54,9	63,0	132,9	185,4
Орындарды балалармен толтыру (100 орынға келетін балалар)	108	108	106	105	104
қалалық жерде	113	113	112	111	109
ауылдық жерде	90	91	92	95	97

* 2010 жылдан бастап шағын орталықтар мен шағын бала бақшаларды есепке алғанда.

Күндізгі жалпы білім беретін мектептер саны және оның ішінде оқушылар саны

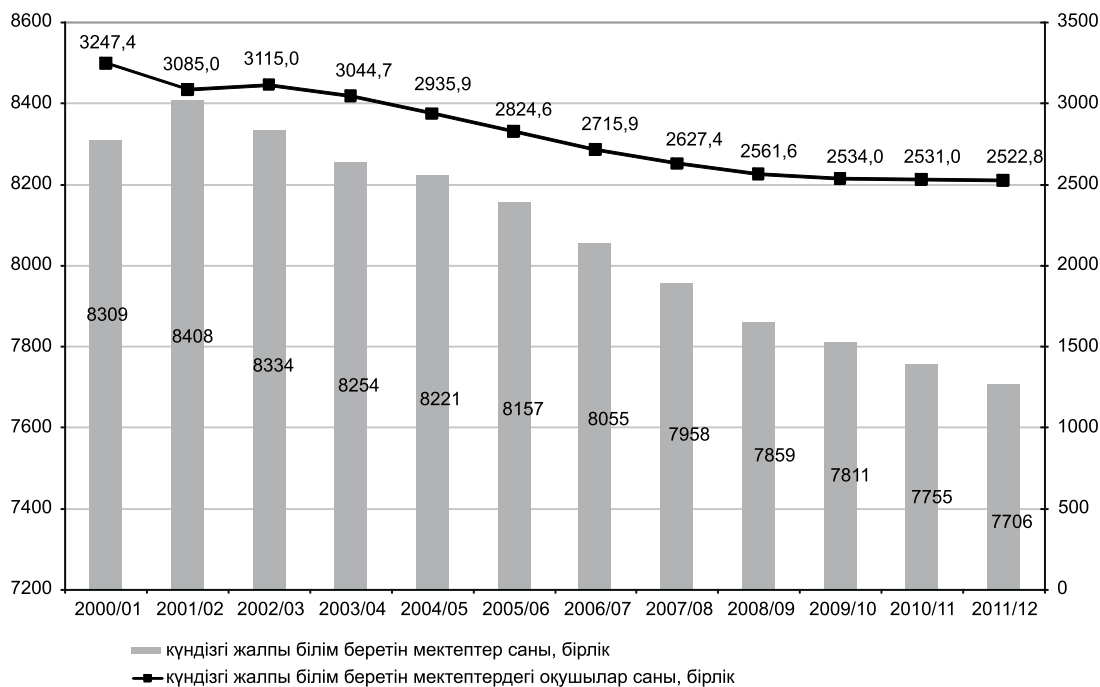

11.3 Мемлекеттік күндізгі жалпы білім беретін мектептер

	оқу жылының басына, бірлік				
	2007/08	2008/09	2009/10	2010/11	2011/12
Мектептер саны – барлығы	7 837	7 747	7 698	7 638	7 596
соның ішінде:					
бастауыш	1 082	1 047	1 017	980	950
негізгі	1 195	1 174	1 160	1 158	1 131
орта	5 340	5 306	5 299	5 262	5 251
даму мүмкіндігі шектеулі балаларға арналған	100	100	100	99	100

	2007/08	2008/09	2009/10	2010/11	2011/12
тәрбиенің ерекше жағдайына мұқтаж болған балаларға және жасөспірімдерге арналған «мектеп-балабақша» кешені интеллектуалды	9	9	9	10	10
Түрлі пәндерді тереңдетіп оқытатын мектептер – барлық одан:	111	111	113	129	148
гимназиялар	-	-	-	-	6
лицейлер	203	241	243	237	235
Түрлі пәндерді тереңдетіп оқытатын сыныптар бар болуы мектептер одан:	83	108	108	98	96
гимназиялық сыныптар	74	77	82	84	86
лицейлік сыныптар	1 603	1 621	1 580	1 457	1 575
лицейлік сыныптар	208	218	236	286	286
	43	52	49	57	63

11.4 Мемлекеттік күндізгі жалпы білім беретін мектептердегі оқушылар мен мұғалімдер саны

оқу жылының басына, бірлік

	2007/08	2008/09	2009/10	2010/11	2011/12
Оқушылар саны – барлығы	2 608,7	2 544,0	2 515, 5	2 509,3	2 504,1
соның ішінде мектептерде:					
бастауыш	31,0	27,7	27,2	24,0	24,9
негізгі	100,0	98,2	90,2	89,6	84,7
орта	2 435,6	2 378,7	2 359,4	2 354,2	2 343,3
даму мүмкіндігі шектеулі балаларға арналған тәрбиенің ерекше жағдайына мұқтаж болған балаларға және жасөспірімге арналған «мектеп-балабақша» кешені интеллектуалды	15,3	14,7	14,4	14,3	14,1
Түрлі пәндерді тереңдетіп оқытатын оқушылар саны, барлық одан:	0,7	0,7	0,6	0,6	0,5
гимназиялық сыныптарда	23,8	21,9	21,7	24,5	30,6
лицейлік сыныптарда	-	-	-	-	4,0
Мұғалімдер саны – барлығы	308,4	329,6	330,2	334,3	343,8
лицейлік сыныптарда	124,5	152,2	150,3	155,5	155,4
	49,2	53,7	60,9	64,9	64,0
	275,8	273,6	278,9	282,9	301,3

11.5 Сыныптардың топтары бойынша мемлекеттік күндізгі жалпы білім беретін мектептердегі оқушылар саны

оқу жылының басына, бірлік

	2007/08	2008/09	2009/10	2010/11	2011/12
Барлық оқушылар	2 608,7	2 544,0	2 515,5	2 509,3	2 504,1
соның ішінде:					
қалалық жерінде	1 272,4	1 236,1	1 206,3	1 211,5	1 220,1
ауылдық жерінде	1 336,3	1 307,9	1 309,2	1 297,8	1 284,0
1 - 4 сыныптарда – барлығы	942,2	937,6	944,0	970,4	994,0
соның ішінде:					
қалалық жерінде	456,5	451,9	452,0	471,3	490,4
ауылдық жерінде	485,7	485,7	492,0	499,1	503,6
5 - 9 сыныптарда – барлығы	1 350,8	1 299,9	1 235,7	1 185,1	1 176,0
соның ішінде:					
қалалық жерінде	668,7	640,8	600,3	578,4	576,0
ауылдық жерінде	682,1	659,1	635,4	606,7	600,0
10 – 11 (12) сыныптарда – барлығы	299,7	291,1	320,8	338,9	319,5
соның ішінде:					
қалалық жерінде	132,8	129,6	140,5	148,3	140,3
ауылдық жерінде	166,9	161,5	180,3	190,6	179,2
арнайы түзеткен ұйымдарда	16,0	15,4	15,0	14,9	14,6

11.6 Жеке жалпы білім беретін мектептер

	оқу жылының басына				
	2007/08	2008/09	2009/10	2010/11	2011/12
Жеке мектептер саны – барлығы	117	108	107	109	102
соның ішінде:					
бастауыш	11	10	12	12	11
негізгі	11	7	8	9	7
орта	85	82	76	78	70
Түрлері бойынша жеке мектептер саны:					
гимназиялар	13	11	14	17	14
лицейлер	18	14	13	12	12
Жеке мектептердің оқушылар саны – барлық, адам	17 780	16 763	17 607	20 665	17 619
соның ішінде сыныптардың топтары бойынша:					
1 – 4 сыныптар	7 678	7 362	7 884	8 919	8 153
5 – 9 сыныптар	7 684	7 336	7 599	8 934	7 323
10 – 11 (12) сыныптар	2 418	2 065	2 124	2 812	2 143
Ұстаздар саны – барлығы, адам	3 171	3 105	3 131	3 579	3 208

11.7 Кешкі жалпы білім беретін мектептер

	Мектептер саны	Оқушылар саны*, мың адам	соның ішінде		Мұғалімдер саны, мың адам
			оқу жылының басына		
			1-9 сыныптарда	10-12 сыныптарда	
2007/08	79	24,0	3,3
2008/09	68	21,9	3,0	18,9	3,1
2009/10	70	22,3	2,8	19,4	3,3
2010/11	84	21,1	2,4	18,7	1,7
2011/12	84	19,0	2,0	17,0	1,7

* Сырттай оқытындарды қосқанда.

11.8 Меншіктің барлық нысанының кәсіпорындары мен ұйымдарымен жалпы білім беретін мектептерді және мектепке дейінгі мекемелерді пайдалануға беру

	2007	2008	2009	2010	2011
Жалпы білім беретін мектептер, оқушылардың мың орындары	28,6	41,3	48,6	52,8	28,6
Мектепке дейінгі мекемелер, мың орындары	2,4	3,8	5,9	8,4	2,4

11.9 Жоғары оқу орындары және колледждер

	оқу жылының басына				
	2007/08	2008/09	2009/10	2010/11	2011/12
Жоғары оқу орындар саны – барлығы	167	143	148	149	146
олардағы студенттер, мың адам	717,1	633,8	610,3	620,4	629,5
10 000 адамға шаққанда жоғары оқу орындардың студенттері	460	402	381	377	378
Жалпы санынан – жеке жоғары оқу орындары	113	90	93	94	93
олардағы студенттер саны, мың адам	318,8	284,7	277,7	299,3	311,8
Колледждердің саны – барлығы	460	471	480	494	494
олардағы оқушылар саны, мың адам	499,5	504,7	495,2	491,0	491,7
10 000 адамға шаққанда колледждердің оқушылары	321	320	309	299	295
Жалпы санынан – жеке колледждер	280	292	304	319	321
олардағы оқушылар саны, мың адам	261,4	271,3	257,4	252,3	248,1

11.10 Жоғары оқу орындары мен колледждерге қабылдау

	2007/08	2008/09	2009/10	2010/11	2011/12
Жоғары оқу орындарға қабылдаған студенттер, адам	182 356	170 260	181 605	201 557	197 228
Колледждерге қабылдаған оқушылар, адам	192 446	167 730	159 504	169 454	171 536

11.11 Жоғары оқу орындары мен колледждермен мамандарды шығару

	2007	2008	2009	2010	2011
Жоғары оқу орындарын бітіргендер, мың адам	178,5	196,6	176,0	162,0	93,2
10 000 адамға шаққанда жоғары оқу орындармен шығарылған мамандар	114,6	124,6	110,0	98,5	55,9
Колледждерді бітіргендер, мың адам	111,4	120,8	134,9	146,4	142,4
10 000 адамға шаққанда колледждермен шығарылған мамандар	72	77	84	89	85

11.12 Үйірмелік мекемелер

	Барлық үйірмелік мекемелер	соның ішінде		Үйірмелік мекемелердің орындар саны
		қалалық жерде	ауылдық жерде	
2007	2 824	227	2 597	545 354
2008	3 050	252	2 798	569 007
2009	3 119	263	2 856	566 425
2010	3 120	265	2 855	561 359
2011	3 169	268	2 901	560 501

11.13 Киноқондырғылар

	жыл соңына				
	2007	2008	2009	2010	2011
Киноқондырғылардың саны	301	298	341	364	357
соның ішінде:					
қалалық жерде	136	153	198	229	224
ауылдық жерде	165	145	143	135	133
Киносеанстарға келушілер саны, млн. адам	6,4	7,0	7,6	10,1	10,9

11.14 Мұражайлар

	2007	2008	2009	2010	2011
Мұражайлар саны – барлығы	195	198	204	205	216
Мұражайларға келушілер саны, мың адам	4 543,0	4 595,5	4 237,7	4 262,7	4 209,9

11.15 Театрлар

	2007	2008	2009	2010	2011
Кәсіби театрлар саны – барлығы	55	57	57	59	64
соның ішінде:					
опера және балеты	3	3	3	3	3
драма, комедия және музыкалық	38	39	39	38	39
балалар және жас көрермен	14	15	15	18	22
Театрларға келушілер саны, мың адам	1 826,9	1 929,9	2 054,2	2 010,6	2 083,4

11.16 Кітапханалардың жұмыс көрсеткіштері

	2007	2008	2009	2010	2011
Кітапханалар саны – барлығы	3 935	4 071	4 116	4 137	4 171
Барлық кітаптар мен журналдар, мың дана	75 372,4	75 824,8	75 735,9	75 853,7	76 051,9
Оқырмандар саны, мың адам	4 239,3	4 366,0	4 400,7	4 448,2	4 493,1
Орташа бір кітапханаға шаққанда кітаптар мен журналдар саны, мың дана	19,2	18,6	18,4	18,3	18,2
Орташа бір оқырманға шаққанда кітаптар мен журналдар саны, дана	17,8	17,4	17,2	17,1	16,9
Орташа бір кітапханаға шаққанда оқырмандар саны, адам	1 078	1 073	1 069	1 075	1 077
Орташа алғанда бір оқырманға берілген кітаптар мен журналдар, дана	18,9	18,9	18,9	18,6	18,6

12. ҚЫЛМЫСТЫЛЫҚ

Қылмыстылық - белгілі уақыт кезеңі ішінде нақты аумақта жасалған, сандық және сапалық көрсеткіштермен сипатталатын қылмыстар жататын әлеуметтік-құқықтық құбылыс.

Тіркелген қылмыстың саны – ашылған және ресми түрде есепке алынған, қылмыстық заңнамамен көзделген қоғамға қауіпті іс-әрекеттің саны.

Сотталғандардың санына заңды күшіне енген, соттың айыптау үкімі шығарылған адамдар енгізіледі.

Қылмыстылық туралы барлық ақпарат Қазақстан Республикасы Бас прокуратурасының Құқықтық статистика және арнайы есепке алу комитеті деректерінің негізінде дайындалды.

12.1 Тіркелген қылмыстардың саны

	мың адам				
	2007	2008	2009	2010	2011
Барлық тіркелген қылмыстар	128,1	127,5	121,7	131,9	206,8
одан:					
қасақана кісі өлтіру және кісі өлтіруге оқталу	1,7	1,7	1,6	1,4	1,4
денсаулыққа қасақана ауыр зиян келтіру	2,2	1,9	1,7	1,6	1,9
зорлау	1,5	1,3	1,4	1,4	1,8
тонау	10,9	11,2	9,3	10,7	18,1
қарақшылық	2,0	2,0	1,6	1,6	2,0
ұрлық	51,5	52,7	49,0	60,0	121,6
есірткіге байланысты қылмыстар	10,1	9,7	9,4	8,6	4,2
бұзақылық	7,5	6,1	6,0	6,8	10,7
көлік құралдарын жүргізетін адамдармен жол қозғалыс ережелерін және көлік құралдарын пайдалануын бұзу	4,0	3,5	3,9	3,6	2,5

12.2 Қылмыс жасаған адамдардың құрамы

	мың адам				
	2007	2008	2009	2010	2011
Қылмыс жасаған адамдар саны - барлығы	79,6	78,1	78,7	84,4	83,7
соның ішінде					
жынысы бойынша					
ерлер	70,3	69,0	68,9	73,7	73,4
әйелдер	9,3	9,1	9,8	10,7	10,3
жасы бойынша қылмыс жасаған кезеңде					
14-17 жасы	7,4	6,8	5,9	5,3	5,5
18-29 жасы	40,5	40,4	39,5	41,6	42,1
30-39 және одан жоғары	30,8	30,1	32,5	36,7	35,2
жұмысы бойынша қылмыс жасаған кезде					
жұмысшылар	7,3	7,1	6,6	7,4	7,2
мемлекеттік қызметшілер	2,7	2,3	2,3	1,9	1,6
одан қызмет иесі адамдар	0,2	0,2	0,2	0,1	0,1
жеке кәсіпкерлер	2,7	2,4	2,5	2,5	1,9
оқушылар	5,0	5,6	5,5	5,6	5,9
жұмыссыздар	57,9	57,8	58,2	63,3	64,1

12.3 Соттың заңды күшіне енген үкімімен сотталғандар саны

	мың адам				
	2007	2008	2009	2010	2011
Барлық сотталғандар	35,5	36,4	39,4	32,0	26,2
одан:					
қасақана кісі өлтіргені және кісі өлтіруге оқталғаны үшін	1,3	1,4	1,4	0,9	1,1
денсаулыққа қасақана ауыр зиян келтіргені үшін	1,7	1,7	1,6	1,2	1,4

	2007	2008	2009	2010	2011
зорлағаны үшін	0,5	0,7	0,7	0,5	0,5
алаяқтығы үшін	1,6	1,3	1,5	1,0	1,1
тонағаны үшін	4,1	4,8	5,1	4,1	4,1
ұрлық жасағаны үшін	7,1	7,7	8,4	7,0	6,2
есірткіге байланысты қылмыстары үшін	7,4	6,5	4,9	4,1	2,4
бұзақылығы үшін	1,5	1,6	1,5	1,3	1,0

12.4 Сотталғандар құрамы

пайызбен

	2007	2008	2009	2010	2011
Сотталғандар – барлығы	100,0	100,0	100,0	100,0	100,0
одан:					
кәмелетке толмағандар	7,6	7,9	6,7	6,1	5,2
Сотталғандардың жалпы санынан:					
әйелдер	10,7	11,7	12,1	13,3	11,8
бұрын сотталғандар	30,0	26,6	26,7	16,0	18,5

12.5 Өңірлер бойынша өмір қауіпсіздігінің көрсеткіштері

100 000 адамға шаққанда

	Өзін - өзі өлтірушілік					Қасақана кісі өлтірулер					Мәлімдеген зорлау оқиғалары*				
	2007	2008	2009	2010	2011	2007	2008	2009	2010	2011	2007	2008	2009	2010	2011
Қазақстан															
Республикасы	26,92	25,62	23,90	22,16	20,56	10,8	10,7	9,59	8,97	9,21	29,0	24,5	25,7	25,7	31,7
Ақмола	42,11	41,90	49,66	44,40	34,82	13,2	13,4	10,18	9,40	11,20	29,3	24,6	26,0	29,4	41,8
Ақтөбе	21,73	19,92	18,68	18,43	16,37	13,0	9,5	12,10	12,46	13,56	33,7	31,2	20,0	27,7	21,6
Алматы	24,08	25,92	20,44	21,13	20,04	11,6	10,9	9,12	10,67	9,57	43,1	41,1	50,1	32,3	38,3
Атырау	25,54	19,35	17,67	16,71	13,40	8,2	7,1	0,78	0,19	2,60	24,0	22,2	36,9	15,0	36,5
Батыс Қазақстан	40,89	37,27	31,11	28,54	33,75	13,5	11,7	10,98	5,94	11,47	34,6	37,2	28,4	20,8	28,1
Жамбыл	20,22	19,80	19,46	17,11	17,60	9,6	7,3	9,44	9,71	9,51	35,1	24,0	30,2	26,6	29,2
Қарағанды	36,55	34,74	31,55	33,64	28,85	10,7	12,1	15,18	11,11	10,99	16,4	16,0	19,0	29,2	29,4
Қостанай	35,11	36,78	41,02	38,53	41,00	10,8	11,2	12,32	13,94	15,22	33,7	22,9	9,4	31,8	22,0
Қызылорда	15,43	13,19	13,61	8,49	6,93	4,3	5,0	6,00	5,04	6,08	23,8	26,7	20,9	7,8	34,4
Маңғыстау	24,31	15,12	9,94	13,24	10,47	12,0	11,3	6,49	8,76	5,61	33,1	22,9	30,6	27,5	18,9
Оңтүстік Қазақстан	15,00	16,17	13,23	11,38	10,52	5,9	5,6	4,91	5,08	4,66	16,9	13,8	12,5	14,9	21,4
Павлодар	38,62	31,70	30,54	27,24	31,61	15,8	18,2	16,68	16,24	14,33	31,9	27,4	22,6	44,4	40,3
Солтүстік Қазақстан	32,70	32,87	34,61	26,23	17,39	11,1	11,8	12,94	9,81	12,45	15,3	15,0	11,9	31,7	28,9
Шығыс Қазақстан	50,53	47,62	44,01	40,05	36,45	14,8	14,3	16,10	13,80	14,25	45,4	31,2	41,2	30,0	45,9
Астана қ.	14,44	13,20	14,67	12,18	11,81	13,8	12,6	6,86	5,05	4,86	20,9	11,7	13,5	19,4	19,3
Алматы қ.	5,90	5,43	6,54	7,70	8,24	10,0	12,8	4,79	5,35	5,66	23,0	20,3	24,6	23,5	40,2

* 15-59 жастағы әйелдер.

12.6 Сотталғандарды негізгі жазалау шаралары бойынша бөлу

пайызбен

	2007	2008	2009	2010	2011
Сотталғандар – барлығы	100,0	100,0	100,0	100,0	100,0
соның ішінде					
бас бостандығынан айырылғандар	46,6	47,2	47,7	37,6	40,0
үкімнің орындалуы кейінге қалдырылып бас бостандығынан айырылғандар	0,3	0,3	0,3	0,6	0,5
бас бостандығынан айырмай еңбекпен түзеу жұмысына	0,3	0,4	0,3	0,3	0,1
шартты бас бостандығынан айыруға немесе еңбекпен түзеу жұмысына	38,5	36,9	36,4	39,1	25,3
айып төлеуге	3,9	4,3	4,5	5,1	3,2
басқа да жазалау шараларына	10,4	10,9	10,8	17,2	30,7

13. ХАЛЫҚАРАЛЫҚ САЛЫСТЫРУЛАР

13.1 ТМД елдеріндегі тұрмыс деңгейінің негізгі индикаторлары

	Жұмыссыздық деңгейі ¹⁾ , пайызбен	Кедейлік деңгейі ²⁾ , пайызбен	Өткен жылға жалпы ішкі өнім ³⁾ пайызбен	Орташа өмір сүру ұзақтығының деңгейі, жылдар саны ⁴⁾	Тұтыну бағалары индексі ⁵⁾ , пайызбен
2007					
Қазақстан Республикасы	7,3	12,7	108,9	66,3	110,8
Әзірбайжан	6,5	15,8	125,0	66,0	116,7
Армения	6,6 ⁵⁾	34,6	113,7	72,1	104,4
Беларусь	1,0 ⁵⁾	17,7	108,6	70,1	108,4
Қырғызстан	8,2 ⁵⁾	40,0	108,5	68,8	110,2
Молдова	5,1	29,5	103,0	70,2	112,3
Ресей	6,1	13,3	108,5	66,0	109,0
Тәжікстан	2,5 ⁵⁾	64,0	107,8	64,6	121,5
Түрікменстан	-	27,0	111,0	68,3	-
Өзбекстан	0,2 ⁵⁾	33,0	109,5	65,0	-
Украина	6,4	27,2	107,9	68,0	112,8
2008					
Қазақстан Республикасы	6,6	12,1	103,3	67,1	117,0
Әзірбайжан	6,1	13,2	110,8	-	120,8
Армения	16,4	27,6	106,9	-	109,0
Беларусь	0,8 ⁵⁾	6,1	110,2	-	114,8
Қырғызстан	8,2 ⁵⁾	40,0	108,4	-	124,5
Молдова	4,0	29,5	107,8	-	112,7
Ресей	6,3	13,4	105,2	-	114,1
Тәжікстан	2,1 ⁵⁾	64,0	107,9	-	120,4
Түрікменстан	-	27,0	114,7	-	-
Өзбекстан	0,2 ⁵⁾	33,0	109,0	-	-
Украина	6,4	16,1	102,3	-	125,2
2009					
Қазақстан Республикасы	6,6	8,2	101,2	68,6	107,3
Әзірбайжан	6,0	10,9	109,3	66,7	101,5
Армения	18,7	34,1	85,9	72,7	103,5
Беларусь	0,9 ⁵⁾	5,4	100,2	70,6	113,0
Қырғызстан	8,4	40,0	102,9	69,4	106,8
Молдова	6,4	26,3	94,0	70,8	100,0
Ресей	8,4	13,0	92,2	66,0	111,7
Тәжікстан	11,5	47,2	103,9	65,3	106,4
Түрікменстан	-	30,0	106,1	67,9	-
Өзбекстан	-	26,0	108,1	72,0	-
Украина	8,8	15,5	85,2	68,3	115,9
2010					
Қазақстан Республикасы	5,8	6,5	107,3	65,4	107,1
Әзірбайжан	5,6	9,1	105,0	70,4	105,7
Армения	19,0	35,8	102,1	74,2	108,2
Беларусь	0,7 ⁵⁾	5,2	107,7	69,6	107,8
Қырғызстан	8,6 ⁵⁾	33,7	99,5	68,4	108,0
Молдова	7,4	21,9	107,1	68,9	107,4
Ресей	7,5	12,6	104,3	67,2	106,9
Тәжікстан	-	53,0	106,5	67,3	106,5
Түрікменстан	-	30,0	109,2	65,3	105,0*
Өзбекстан	-	26,0	108,5	68,2	-
Украина	8,1	21,8	104,1	68,6	109,4
2011					
Қазақстан Республикасы	5,4	5,3	107,5	67,0	107,4

	Жұмыссыздық деңгейі ¹⁾ , пайызбен	Кедейлік деңгейі ²⁾ , пайызбен	Өткен жылға жалпы ішкі өнім ³⁾ пайызбен	Орташа өмір сүру ұзақтығының деңгейі, жылдар саны ⁴⁾	Тұтыну бағалары индексі ⁵⁾ , пайызбен
Әзірбайжан	5,4	7,6	100,1	70,7	105,6
Армения	6,2	46,0	104,7	74,2	104,7
Беларусь	0,6 ⁵⁾	6,1	105,3	70,3	208,7
Қырғызстан	2,6 ⁵⁾	36,0	105,7	67,7	105,7
Молдова	6,7	-	106,4	69,3	107,8
Ресей	6,6	12,8	104,3	68,8	106,1
Тәжікстан	-	42,0	107,4	67,5	109,3
Түрікменстан	-	-	114,7	65,0	105,3
Өзбекстан	-	27,5	108,3	68,3	113,0
Украина	7,9	24,0	105,2	68,5	104,6

¹⁾ ТМД Статкомитетінің деректері.

²⁾ Деректер <http://www.photius.com> сайтынан алынған.

³⁾ «Қазақстан 2010 жылы» статистикалық жылнамалығы.

⁴⁾ V NDP адами даму туралы баяндамасынан.

⁵⁾ Жұмыспен қамту қызметтерінің деректері, кезең соңына.

13.2 Жекелеген әлем елдеріндегі тұрмыс деңгейінің негізгі индикаторлары

	Жұмыссыздық деңгейі ¹⁾ , пайызбен	Кедейлік деңгейі ²⁾ , пайызбен	Өткен жылға жалпы ішкі өнім ³⁾ пайызбен	Орташа өмір сүру ұзақтығының деңгейі, жылдар саны ⁴⁾	Тұтыну бағалары индексі ⁵⁾ , пайызбен
2007					
Қазақстан Республикасы	7,3	12,7	108,9	66,3	111,0
Люксембург	4,1	-	-	79,0	104,3
Мексика	3,4	17,6	103,2	75,6	104,0
Жаңа Зеландия	3,7	-	103,4	79,0	102,4
Норвегия	2,5	-	102,7	80,0	101,9
Польша	9,6	17,0	106,8	75,1	104,2
Португалия	8,0	-	101,9	77,9	102,7
Словакия Республикасы	11,0	21,0	110,5	75,0	102,5
АҚШ	4,6	12,0	101,9	78,0	102,9
Түркия	10,3	20,0	104,7	73,0	108,8
Финляндия	6,8	-	105,3	78,7	101,9
Франция	8,0	6,2	102,3	80,6	102,8
Чех Республикасы	5,3	-	106,1	76,4	105,5
Швеция	6,1	-	103,3	80,6	102,5
Швейцария	3,6	-	103,6	80,6	100,7
Жапония	3,9	-	102,4	82,0	100,0
2008					
Қазақстан Республикасы	6,6	12,1	103,3	67,1	117,0
Люксембург	5,1	-	-	-	100,7
Мексика	3,5	-	101,5	-	105,1
Жаңа Зеландия	4,2	-	99,3	-	104,0
Норвегия	2,6	-	100,8	-	102,6
Польша	7,1	17,0	105,1	-	103,3
Португалия	7,6	-	100,0	-	100,8
Словакия Республикасы	9,6	21,0	105,8	-	103,5
АҚШ	5,8	12,0	100,0	-	103,8
Түркия	11,0	20,0	101,0	-	110,4
Финляндия	6,3	-	101,2	-	103,4
Франция	7,4	6,2	99,9	-	101,2
Чех Республикасы	4,4	-	102,5	-	103,3
Швеция	6,1	-	99,4	-	102,1
Швейцария	3,4	-	101,9	-	102,4
Жапония	4,0	-	98,8	-	101,4

	Жұмыссыздық деңгейі ¹⁾ , пайызбен	Кедейлік деңгейі ²⁾ , пайызбен	Өткен жылға жалпы ішкі өнім ³⁾ пайызбен	Орташа өмір сүру ұзақтығының деңгейі, жылдар саны ⁴⁾	Тұтыну бағалары индексі ³⁾ , пайызбен
2009					
Қазақстан Республикасы	6,6	8,2	101,2	68,6	107,3
Люксембург	5,1	-	-	79,3	102,5
Мексика	5,2	18,2	93,9	76,1	105,3
Жаңа Зеландия	6,1	-	100,0	80,4	102,1
Норвегия	3,2	-	98,6	80,0	102,4
Польша	8,2	17,0	101,6	75,6	103,8
Португалия	9,5	-	-	78,2	99,9
Словакия Республикасы	12,1	-	95,2	75,4	100,0
АҚШ	9,3	12,0	97,4	78,1	99,7
Түркия	14,0	17,1	95,2	72,0	106,3
Финляндия	8,3	-	91,8	79,0	101,8
Франция	9,1	6,2	97,3	81,0	101,0
Чех Республикасы	6,7	-	95,9	76,8	100,5
Швеция	8,3	-	94,7	80,9	102,8
Швейцария	4,1	6,9	98,1	80,9	99,5
Жапония	5,0	15,7	93,7	82,1	98,6
2010					
Қазақстан Республикасы	5,8	6,5	107,3	65,4	107,1
Люксембург	4,4	-	-	79,9	103,1
Мексика	5,2	-	105,5	76,7	104,2
Жаңа Зеландия	6,5	-	102,5	80,6	102,3
Норвегия	3,6	-	100,4	81,0	102,7
Польша	9,6	-	103,8	76,0	102,9
Португалия	10,8	-	-	79,1	102,4
Словакия Республикасы	14,4	21,0	104,0	75,1	101,3
АҚШ	9,6	15,1	102,9	79,6	101,6
Түркия	11,9	-	108,9	72,2	108,6
Финляндия	8,4	-	103,6	80,1	102,8
Франция	9,4	-	101,5	81,6	102,0
Чех Республикасы	7,3	-	-	76,9	102,3
Швеция	8,4	-	105,7	81,3	102,1
Швейцария	4,5	-	102,6	82,2	100,7
Жапония	5,0	-	104,0	83,2	99,3
2011					
Қазақстан Республикасы	5,4	5,3	-	67,0	107,4
Люксембург	4,9	-	-	80,0	103,4
Мексика	5,2	-	-	77,0	-
Жаңа Зеландия	6,5	-	-	80,7	-
Норвегия	3,3	-	-	81,1	99,9
Польша	9,6	-	-	76,1	104,5
Португалия	12,7	-	-	79,5	103,5
Словакия Республикасы	13,5	-	-	75,4	104,6
АҚШ	8,9	15,7	-	78,5	103,0
Түркия	9,8	-	-	74,0	-
Финляндия	7,7	-	-	80,0	102,6
Франция	9,3	13,5	-	81,5	102,7
Чех Республикасы	6,7	-	-	77,7	102,8
Швеция	7,5	-	-	81,4	100,4
Швейцария	4,1	-	-	82,3	-
Жапония	4,5	13,5	-	83,4	99,8

¹⁾ www.cecd.org сайтының деректері.

²⁾ Деректер <http://www.photius.com> сайтынан алынған.

³⁾ «Қазақстан 2010 жылы» статистикалық жылнамалығы.

⁴⁾ VNDP адами даму туралы баяндамасынан.

1. ОСНОВНЫЕ ИНДИКАТОРЫ УРОВНЯ ЖИЗНИ НАСЕЛЕНИЯ

Фактическое конечное потребление домашних хозяйств включает приобретенные индивидуальными домашними хозяйствами потребительские товары и услуги за счет расходов или полученные посредством социальных трансфертов в натуральной форме от государственных органов или некоммерческих организаций, обслуживающих домашние хозяйства.

Ожидаемая продолжительность жизни при рождении отражает число лет, которое в среднем предстояло бы прожить одному человеку из поколения родившихся при условии, что на протяжении всей жизни этого поколения уровень смертности в каждом возрасте останется таким, как в годы, для которых вычислен показатель.

Минимальный размер заработной платы представляет гарантированный Конституцией Республики Казахстан минимум денежных выплат работающим по найму в организациях независимо от формы собственности. Устанавливается законодательством Республики Казахстан.

Минимальный размер пенсии по возрасту представляет собой минимальную денежную сумму, получение которой гарантировано населению государством на условиях, предусмотренных пенсионным законодательством.

Государственная базовая пенсионная выплата - ежемесячная денежная выплата, предоставляемая гражданам Республики Казахстан по достижении пенсионного возраста, установленного Законом Республики Казахстан от 20 июня 1997 года № 1363 «О пенсионном обеспечении в Республике Казахстан».

Размер государственной базовой пенсионной выплаты ежегодно устанавливается законом о республиканском бюджете на соответствующий финансовый год с поэтапным приближением к прожиточному минимуму.

Основные индикаторы уровня жизни населения

	1995	1996	1997	1998	1999
Доходы населения					
Расходы на конечное потребление					
млрд. тенге	-	1 063,4	1 294,5	1 370,4	1 584,6
на душу населения, тыс. тенге	-	68,3	84,4	90,9	106,0
в процентах к предыдущему году	-	93,8	101,2	97,8	106,5
Номинальные денежные доходы населения, в среднем на душу населения в месяц, тенге (оценка)	-	2 371	2 849	3 020	5 539
Реальные денежные доходы населения, в процентах к предыдущему году (оценка) ²⁾	-	98,9	102,4	99,0	104,2
Распределение общего объема денежных доходов по 20-ти процентным группам населения, в процентах					
1-я группа (с наименьшими доходами)	-	-	6,5	6,1	7,2
5-я группа (с наибольшими доходами)	-	-	41,8	42,1	43,3
Соотношение доходов 10% наиболее и наименее обеспеченного населения, раз	-	-	10,2	11,3	9,4
Денежные расходы населения (в среднем на душу населения в месяц), тенге	1 692	2 318	2 770	2 992	3 327
Среднемесячная номинальная заработная плата, тенге	4 786	6 841	8 541	9 683	11 864
Индекс реальной заработной платы, в процентах к предыдущему году ²⁾	100,4	102,6	106,4	105,9	113,1
Средний размер назначенной месячной пенсии (на конец года) ³⁾ , тенге	1 876	3 283	3 554	3 964	4 104
Реальный размер назначенной месячной пенсии, в процентах к предыдущему году ²⁾	-	-	-	-	-
Средний размер назначенных государственных социальных пособий (на конец года), тенге	-	-	-	-	3 509
Среднемесячный размер назначенной государственной адресной социальной помощи, тенге	-	-	-	-	-
Величина прожиточного минимума ⁴⁾ (в среднем на душу населения), тенге	-	-	3 505	3 716	3 394
Доля населения с доходами ниже величины прожиточного минимума ⁴⁾ , в процентах	-	34,6	38,3	39,0	34,5

	1995	1996	1997	1998	1999
Соотношение с величиной прожиточного минимума ⁴⁾ (в среднем на душу населения), в процентах:					
среднедушевых денежных доходов	-	-	81,3	81,3	163,2
среднемесячной номинальной заработной платы	-	-	243,7	260,6	349,6
среднего размера назначенной месячной пенсии ²⁾	-	-	101,4	106,7	120,9
Стоимость продовольственной корзины ⁴⁾ , тенге	-	-	2 454	2 601	2 376
Доля населения с доходами ниже стоимости продовольственной корзины ⁴⁾ , в процентах	-	-	12,7	16,2	14,5
Среднегодовой минимальный размер заработной платы, тенге	262	1 550	2 129	2 395	2 605
Минимальный размер пенсии по возрасту, тенге	-	517	2 360	2 440	3 000
Здравоохранение					
Число больничных коек на 10000 населения, единиц	120,1	103,7	87,0	79,6	72,6
Численность врачей всех специальностей (без зубных) на 10000 населения	38,8	37,6	34,8	34,3	33,9
Численность среднего медицинского персонала на 10000 населения	103,7	93,6	82,6	77,7	74,1
Образование					
Число дошкольных учреждений	5 058	-	1 533	1 338	1 102
Заполняемость местами детей, находящихся в дошкольных учреждениях (на 100 мест приходится детей)	74	-	76	81	81
Число школ	8 839	8 685	8 258	8 321	8 321
Численность учащихся в общеобразовательных школах, всего (на начало учебного года, тыс. чел)	3 091,6	3 119,0	3 121,2	3 141,3	3 142,1
Число ВУЗов	112	111	133	144	163
На 10000 населения приходится студентов в высших учебных заведениях	171	179	190	210	244
Число колледжей	251	245	219	246	274
На 10000 населения приходится студентов колледжей	127	113	98	94	96
Недвижимость					
Общая площадь занимаемого жилья, кв. м общей площади на 1 жителя	-	-	-	-	-
Земля в личном пользовании, в процентах к площади сельхозугодий землепользователей, занимающихся сельхозпроизводством	-	-	-	-	-
Обеспеченность населения предметами длительного пользования, на 100 семей					
Телевизоры	116	124	134	137	137
Фотоаппараты	12	13	14	17	19
Холодильники и морозильники	108	111	113	114	115
Стиральные машины	97	99	101	102	102
Пылесосы	54	56	57	59	62
Компьютеры	-	-	-	-	-
Сотовые телефоны ⁷⁾	-	-	-	-	-
Демография					
Ожидаемая продолжительность жизни при рождении, лет					
все население	63,5	63,6	64,0	64,5	65,63
мужчины	58,0	58,0	58,5	59,0	60,58
женщины	69,4	69,7	69,9	70,4	70,87
Общий коэффициент рождаемости на 1000 человек	17,5	16,3	15,2	14,8	14,57
Общий коэффициент смертности на 1000 человек	10,7	10,7	10,4	10,2	9,87
Коэффициент смертности населения в трудоспособном возрасте на 100000 человек соответствующего возраста	-	-	-	-	606,57
Коэффициент младенческой смертности на 1000 родившихся	27,0	25,4	24,9	21,6	20,35
Коэффициент материнской смертности ⁶⁾ на 100000 родившихся	-	-	-	-	65,3
Общий коэффициент брачности на 1000 человек	7,3	6,6	6,6	6,4	5,75
Общий коэффициент разводимости на 1000 человек	2,4	2,6	2,3	2,4	1,71

Продолжение

	1995	1996	1997	1998	1999
Безопасность					
Дорожно-транспортные травмы на 100000 человек	-	90,8	85,9	92,2	91,2
Число зарегистрированных преступлений за год, тыс.	183,9	184,0	162,5	142,1	139,4

Продолжение

	2000	2001	2002	2003
Доходы населения				
Расходы на конечное потребление				
млрд. тенге	1 805,2	2 059,1	2 267,4	2 761,5
на душу населения, тыс. тенге	121,4	118,5	152,6	185,2
в процентах к предыдущему году	104,7	107,9	103,3	111,9
Номинальные денежные доходы населения, в среднем на душу населения в месяц, тенге (оценка)	6 352	7 670	8 958	10 533
Реальные денежные доходы населения, в процентах к предыдущему году (оценка) ²⁾	101,3	111,3	110,3	110,5
Распределение общего объема денежных доходов по 20-ти процентным группам населения, в процентах				
1-я группа (с наименьшими доходами)	7,7	7,3	7,7	7,9
5-я группа (с наибольшими доходами)	41,0	41,9	41,4	40,0
Соотношение доходов 10% наиболее и наименее обеспеченного населения, раз	8,3	8,8	8,1	7,4
Денежные расходы населения (в среднем на душу населения в месяц), тенге	3 954	4 918	5 671	6 674
Среднемесячная номинальная заработная плата, тенге	14 374	17 303	20 323	23 128
Индекс реальной заработной платы, в процентах к предыдущему году ²⁾	107,1	111,1	110,9	107,0
Средний размер назначенной месячной пенсии (на конец года) ³⁾ , тенге	4 298	4 947	5 818	8 198
Реальный размер назначенной месячной пенсии, в процентах к предыдущему году ²⁾	95,2	104,2	110,3	131,9
Средний размер назначенных государственных социальных пособий (на конец года), тенге	3 451	3 630	4 095	4 394
Среднемесячный размер назначенной государственной адресной социальной помощи, тенге	-	-	-	714
Величина прожиточного минимума ⁴⁾ (в среднем на душу населения), тенге	4 945	5 655	6 003	6 457
Доля населения с доходами ниже величины прожиточного минимума ⁴⁾ , в процентах	31,8	46,7	44,5	37,5
Соотношение с величиной прожиточного минимума ⁴⁾ (в среднем на душу населения), в процентах:				
среднедушевых денежных доходов	128,5	135,6	149,2	163,1
среднемесячной номинальной заработной платы	290,7	306,0	338,5	358,2
среднего размера назначенной месячной пенсии ²⁾	86,9	87,5	96,9	127,0
Стоимость продовольственной корзины ⁴⁾ , тенге	2 805	3 393	3 602	3 874
Доля населения с доходами ниже стоимости продовольственной корзины ⁴⁾ , в процентах	11,7	16,1	13,8	9,1
Среднегодовой минимальный размер заработной платы, тенге	2 680	3 484	4 181	5 000
Минимальный размер пенсии по возрасту, тенге	3 500	4 000	4 336	5 500
Здравоохранение				
Число больничных коек на 10000 населения, единиц	72,1	74,4	75,3	76,8
Численность врачей всех специальностей (без зубных) на 10000 населения	33,0	34,6	36,1	36,5
Численность среднего медицинского персонала на 10000 населения	71,8	73,8	76,3	76,9
Образование				
Число дошкольных учреждений	1 089	1 103	1 095	1 106
Заполняемость местами детей, находящихся в дошкольных учреждениях (на 100 мест приходится детей)	84	86	90	95
Число школ	8 353	8 456	8 381	8 320
Численность учащихся в общеобразовательных школах, всего (на начало учебного года, тыс. чел)	3 272,9	3 109,6	3 139,5	3 071,7
Число ВУЗов	170	185	177	180
На 10000 населения приходится студентов в высших учебных заведениях	296	347	402	442
Число колледжей	293	318	335	357
На 10000 населения приходится студентов колледжей	113	132	142	168
Недвижимость				
Общая площадь занимаемого жилья, кв. м общей площади на 1 жителя	-	16,3	16,6	17,0

Продолжение

	2000	2001	2002	2003
Земля в личном пользовании, в процентах к площади сельхозугодий землепользователей, занимающихся сельхозпроизводством	-	0,4	0,4	0,4
Обеспеченность населения предметами длительного пользования, на 100 семей				
Телевизоры	140	142	144	144
Фотоаппараты	22	26	33	38
Холодильники и морозильники	118	120	122	125
Стиральные машины	103	105	106	108
Пылесосы	65	65	66	70
Компьютеры	2	1	3	3
Сотовые телефоны ⁷⁾	-	-	3	5
Демография				
Ожидаемая продолжительность жизни при рождении, лет				
все население	65,45	65,76	65,95	65,74
мужчины	60,12	60,50	60,70	60,48
женщины	71,10	71,28	71,46	71,33
Общий коэффициент рождаемости на 1000 человек	14,92	14,91	15,29	16,63
Общий коэффициент смертности на 1000 человек	10,06	9,95	10,05	10,41
Коэффициент смертности населения в трудоспособном возрасте на 100000 человек соответствующего возраста	639,51	653,82	638,28	644,29
Коэффициент младенческой смертности на 1000 родившихся	18,82	19,13	17,02	15,67
Коэффициент материнской смертности ⁶⁾ на 100000 родившихся	60,9	48,6	50,5	42,1
Общий коэффициент брачности на 1000 человек	6,11	6,25	6,66	7,41
Общий коэффициент разводимости на 1000 человек	1,84	1,99	2,10	2,13
Безопасность				
Дорожно-транспортные травмы на 100000 человек	89,1	96,6	105,2	113,7
Число зарегистрированных преступлений за год, тыс.	151,0	152,2	135,2	118,5

Продолжение

	2004	2005	2006	2007
Доходы населения				
Расходы на конечное потребление				
млрд. тенге	3 467,5	4 195,3	5 179,6	7 215,8
на душу населения, тыс. тенге	231,0	277,0	338,4,0	466,0
в процентах к предыдущему году	114,4	111,1	112,2	111,4
Номинальные денежные доходы населения, в среднем на душу населения в месяц, тенге (оценка)	12 817	15 787	19 152	25 226
Реальные денежные доходы населения, в процентах к предыдущему году (оценка) ²⁾	113,8	114,5	111,7	118,9
Распределение общего объема денежных доходов по 20-ти процентным группам населения, в процентах				
1-я группа (с наименьшими доходами)	8,4	8,5	8,4	8,5
5-я группа (с наибольшими доходами)	39,6	39,5	40,7	40,5
Соотношение доходов 10% наиболее и наименее обеспеченного населения, раз	6,8	6,8	7,4	7,2
Денежные расходы населения (в среднем на душу населения в месяц), тенге	7 500	8 800	12 602	15 516
Среднемесячная номинальная заработная плата, тенге	28 329	34 060	40 790	52 479
Индекс реальной заработной платы, в процентах к предыдущему году ²⁾	114,6	111,7	110,3	116,1
Средний размер назначенной месячной пенсии (на конец года) ³⁾ , тенге	8 628	9 061	9 898	10 654
Реальный размер назначенной месячной пенсии, в процентах к предыдущему году ²⁾	98,6	97,7	100,8	90,7
Средний размер назначенных государственных социальных пособий (на конец года), тенге	4 602	6 627	7 528	8 366
Среднемесячный размер назначенной государственной адресной социальной помощи, тенге	778	835	827	922

	2004	2005	2006	2007
Величина прожиточного минимума ⁴⁾ (в среднем на душу населения), тенге	6 785	7 618	8 410	9 653
Доля населения с доходами ниже величины прожиточного минимума ⁴⁾ , в процентах	33,9	31,6	18,2	12,7
Соотношение с величиной прожиточного минимума ⁴⁾ (в среднем на душу населения), в процентах:				
среднедушевых денежных доходов	188,9	207,2	227,7	261,3
среднемесячной номинальной заработной платы	417,5	447,1	485,0	543,7
среднего размера назначенной месячной пенсии ²⁾	127,2	118,9	117,7	110,4
Стоимость продовольственной корзины ⁴⁾ , тенге	4 071	4 571	5 046	5 792
Доля населения с доходами ниже стоимости продовольственной корзины ⁴⁾ , в процентах	6,3	5,2	2,7	1,4
Среднегодовой минимальный размер заработной платы, тенге	6 600	8 100	9 200	9 752
Минимальный размер пенсии по возрасту, тенге	5 800	6 200	6 700	7 236
Здравоохранение				
Число больничных коек на 10000 населения, единиц	77,4	77,3	77,3	76,8
Численность врачей всех специальностей (без зубных) на 10000 населения	36,3	36,5	37,6	38,4
Численность среднего медицинского персонала на 10000 населения	77,6	78,6	81,8	84,0
Образование				
Число дошкольных учреждений	1 120	1 179	1 327	1 500
Заполняемость местами детей, находящихся в дошкольных учреждениях (на 100 мест приходится детей)	99	103	105	108
Число школ	8 221	8 157	8 055	8 037
Численность учащихся в общеобразовательных школах, всего (на начало учебного года, тыс. чел)	2 935,9	2 824,6	2 715,9	2 651,3
Число ВУЗов	181	181	176	167
На 10000 населения приходится студентов в высших учебных заведениях	499	510	499	460
Число колледжей	385	415	442	460
На 10000 населения приходится студентов колледжей	225	261	294	321
Недвижимость				
Общая площадь занимаемого жилья, кв. м общей площади на 1 жителя	17,3	17,5	17,6	17,9
Земля в личном пользовании, в процентах к площади сельхозугодий землепользователей, занимающихся сельхозпроизводством	0,4	0,4	0,4	0,4
Обеспеченность населения предметами длительного пользования, на 100 семей				
Телевизоры	154	163	173	181
Фотоаппараты	41	44	46	48
Холодильники и морозильники	126	126	133	139
Стиральные машины	108	110	110	114
Пылесосы	77	87	99	118
Компьютеры	17	27	39	56
Сотовые телефоны ⁷⁾	7	12	29	50
Демография				
Ожидаемая продолжительность жизни при рождении, лет				
все население	66,06	65,86	66,15	66,34
мужчины	60,62	60,36	60,67	60,70
женщины	71,86	72,15	72,15	72,58
Общий коэффициент рождаемости на 1000 человек	18,19	18,42	19,71	20,79
Общий коэффициент смертности на 1000 человек	10,14	10,37	10,27	10,22
Коэффициент смертности населения в трудоспособном возрасте на 100000 человек соответствующего возраста	644,51	657,1	659,22	656,38
Коэффициент младенческой смертности на 1000 родившихся	14,50	15,15	13,91	14,57
Коэффициент материнской смертности ⁶⁾ на 100000 родившихся	36,9	40,5	45,6	46,8
Общий коэффициент брачности на 1000 человек	7,64	8,12	8,96	9,45
Общий коэффициент разводимости на 1000 человек	2,10	2,14	2,34	2,33

Продолжение

	2004	2005	2006	2007
Безопасность				
Дорожно-транспортные травмы на 100000 человек	125,2	114,5	126,5	121,7
Число зарегистрированных преступлений за год, тыс.	143,6	146,3	141,3	128,1

Продолжение

	2008	2009	2010	2011
Доходы населения				
Расходы на конечное потребление				
млрд. тенге	8 723,7	10 037,4	12 258,8	14 739,4 ¹⁾
на душу населения, тыс. тенге	556,6	623,7	751,0	890,1 ¹⁾
в процентах к предыдущему году	106,0	100,7	110,0	109,4 ¹⁾
Номинальные денежные доходы населения, в среднем на душу населения в месяц, тенге (оценка)	32 984	34 282	38 779	45 435 ¹⁾
Реальные денежные доходы населения, в процентах к предыдущему году (оценка) ²⁾	111,8	96,9	105,6	108,2 ¹⁾
Распределение общего объема денежных доходов по 20-ти процентным группам населения, в процентах				
1-я группа (с наименьшими доходами)	9,2	9,7	9,4	9,1
5-я группа (с наибольшими доходами)	38,9	37,0	37,9	38,7
Соотношение доходов 10% наиболее и наименее обеспеченного населения, раз	6,2	5,3	5,7	6,1
Денежные расходы населения (в среднем на душу населения в месяц), тенге	18 324	19 718	24 460	28911
Среднемесячная номинальная заработная плата, тенге	60 805	67 333	77 611	90 028
Индекс реальной заработной платы, в процентах к предыдущему году ²⁾	99,0	103,2	107,6	107,1
Средний размер назначенной месячной пенсии (на конец года) ³⁾ , тенге	13 418	17 090	21 238	27 388
Реальный размер назначенной месячной пенсии, в процентах к предыдущему году ²⁾	115,0	118,7	115,3	120,1
Средний размер назначенных государственных социальных пособий (на конец года), тенге	11 319	12 888	14 034	15 520
Среднемесячный размер назначенной государственной адресной социальной помощи, тенге	1 162	1 136	1 194	1 494
Величина прожиточного минимума ⁴⁾ (в среднем на душу населения), тенге	12 364	12 660	13 487	16 072
Доля населения с доходами ниже величины прожиточного минимума ⁴⁾ , в процентах	12,1	8,2	6,5	5,3
Соотношение с величиной прожиточного минимума ⁴⁾ (в среднем на душу населения), в процентах:				
среднедушевых денежных доходов	266,8	270,8	287,5	282,7
среднемесячной номинальной заработной платы	491,8	531,9	575,5	560,1
среднего размера назначенной месячной пенсии ²⁾	108,5	135,0	157,5	170,4
Стоимость продовольственной корзины ⁴⁾ , тенге	7 419	7 597	8 092	9643
Доля населения с доходами ниже стоимости продовольственной корзины ⁴⁾ , в процентах	1,2	0,6	0,4	0,5
Среднегодовой минимальный размер заработной платы, тенге	11 270	13 594	14 952	15 999
Минимальный размер пенсии по возрасту, тенге	7 900	9 875	12 344	16 047
Здравоохранение				
Число больничных коек на 10000 населения, единиц	76,6	75,6	72,4	70,6
Численность врачей всех специальностей (без зубных) на 10000 населения	37,4	37,8	38,8	37,6
Численность среднего медицинского персонала на 10000 населения	83,5	86,4	87,5	96,5
Образование				
Число дошкольных учреждений	1 692	1 852	4 781	6 133
Заполняемость местами детей, находящихся в дошкольных учреждениях (на 100 мест приходится детей)	107	106	105	104
Число школ	7 927	7 881	7 839	7 706
Численность учащихся в общеобразовательных школах, всего (на начало учебного года, тыс. чел)	2 583,5	2 556,3	2 552,1	2 522,8
Число ВУЗов	143	148	149	146
На 10000 населения приходится студентов в высших учебных заведениях	402	381	377	378
Число колледжей	471	480	494	494
На 10000 населения приходится студентов колледжей	320	309	491	492
Недвижимость				
Общая площадь занимаемого жилья, кв. м общей площади на 1 жителя	18,1	18,3	18,4	18,7

	2008	2009	2010	2011
Земля в личном пользовании, в процентах к площади сельхозугодий землепользователей, занимающихся сельхозпроизводством	0,4	0,4	0,3	0,3
Обеспеченность населения предметами длительного пользования, на 100 семей				
Телевизоры	185	165	173	194
Фотоаппараты	51	46	47	49
Холодильники и морозильники	144	130	135	143
Стиральные машины	115	103	108	113
Пылесосы	132	122	132	159
Компьютеры	73	69	73	79
Сотовые телефоны ⁷⁾	74	97	115	156
Демография				
Ожидаемая продолжительность жизни при рождении, лет				
все население	67,11	68,33	68,41	69,01
мужчины	61,91	63,53	63,51	64,23
женщины	72,43	73,15	73,32	73,79
Общий коэффициент рождаемости на 1000 человек	22,81	22,22	22,53	22,50
Общий коэффициент смертности на 1000 человек	9,75	8,87	8,94	8,71
Коэффициент смертности населения в трудоспособном возрасте на 100000 человек соответствующего возраста	584,38	519,92	527,73	506,30
Коэффициент младенческой смертности на 1000 родившихся	20,76 ⁵⁾	18,22	16,54	14,84
Коэффициент материнской смертности ⁶⁾ на 100000 родившихся	31,2	36,8	22,7	17,4
Общий коэффициент брачности на 1000 человек	8,65	8,75	8,97	9,69
Общий коэффициент разводимости на 1000 человек	2,30	2,45	2,55	2,71
Безопасность				
Дорожно-транспортные травмы на 100000 человек	104,1	92,5	85,6	84,0
Число зарегистрированных преступлений за год, тыс.	127,5	121,7	131,9	206,8

¹⁾ Оперативные данные.

²⁾ С корректировкой на индекс потребительских цен.

³⁾ Данные с учетом силовых структур, без учета базовых пенсионных выплат.

⁴⁾ Здесь и в последующих таблицах сборника в целях сопоставимости с данными за 2006 год представлены данные за предыдущие годы, пересчитанные в соответствии с новой методикой расчета величины прожиточного минимума, введенной с 1 января 2006 года.

⁵⁾ Показатель пересчитан в соответствии со стандартами ВОЗ (всемирная организация здравоохранения) с 1 января 2008 года.

⁶⁾ По данным Министерства здравоохранения РК.

⁷⁾ По материалам выборочного обследования домашних хозяйств.

Соотношение среднемесячной номинальной и минимальной заработной платы

тенге

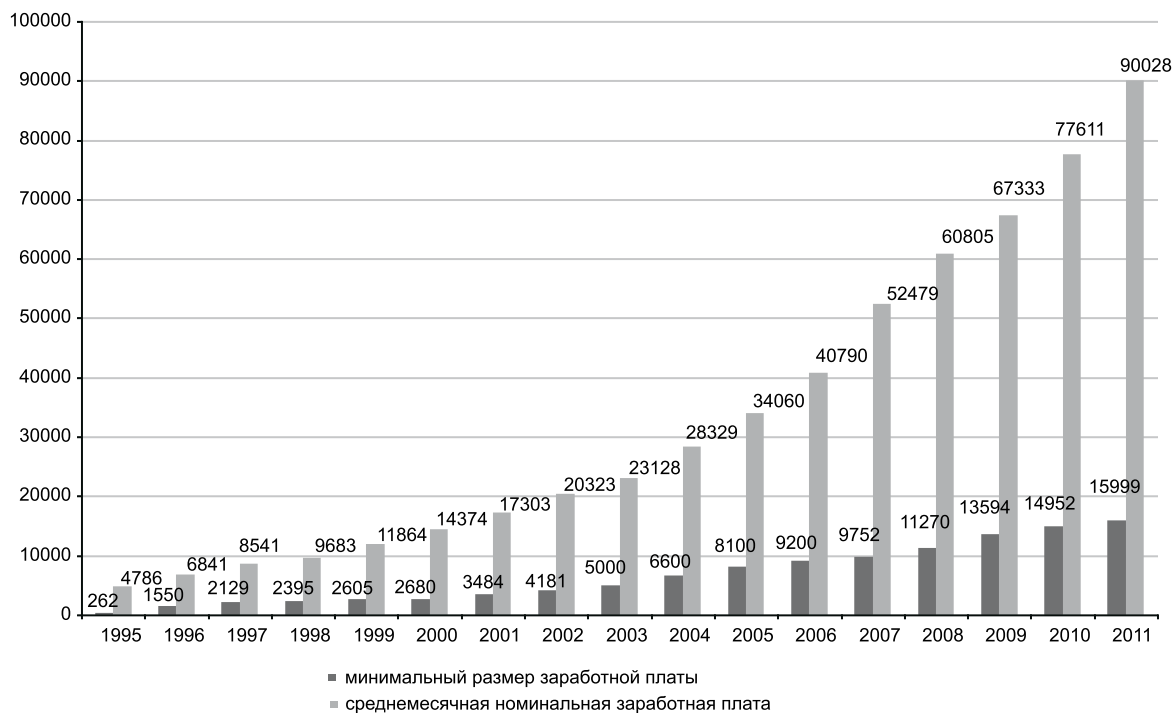

2. ОСНОВНЫЕ МАКРОЭКОНОМИЧЕСКИЕ ПОКАЗАТЕЛИ

Валовой внутренний продукт (ВВП) на стадии производства получается путем суммирования валовой добавленной стоимости по отраслям. Валовой внутренний продукт рассчитывается по рыночным ценам, то есть включает в себя чистые налоги на продукты и импорт. Термин «чистый» означает, что налоги показаны за вычетом соответствующих субсидий. Это - один из важнейших показателей системы национальных счетов, характеризующий конечный результат экономической деятельности страны.

Индекс потребительских цен (ИПЦ) характеризует изменение во времени среднего уровня цен на фиксированный перечень товаров и услуг, приобретаемый населением для личного потребления. Расчет индекса потребительских цен, производится на базе информации, полученной из двух источников:

данных об изменении цен, собранных путем их непосредственной регистрации в специально отобранных для этих целей торговых точках и местах оказания услуг;

материалов обследования домашних хозяйств в части структуры фактических потребительских расходов населения за предыдущий год.

Государственный бюджет – это основной финансовый план формирования и расходования денежных средств для обеспечения функций органов государственной власти. Государственный бюджет объединяет республиканский и местные бюджеты.

Доходы бюджета – объем налоговых и неналоговых поступлений и сборов, а также доходы от операций с капиталом, поступающие в бюджет на невозвратной основе.

Расходы бюджета – средства, выделяемые из бюджета на безвозвратной основе, в пределах утвержденного бюджета. Расходы формируются по следующим направлениям: на содержание органов государственной власти и управления, правоохранительных органов; расходы на национальную оборону, на финансирование отраслей экономики (промышленность, сельское хозяйство, строительство, транспорт, связь), на финансирование социально-культурного развития, науки; внешнеэкономическую деятельность; расходы, связанные с обслуживанием государственного долга и др.

Дефицит бюджета – величина превышения расходов бюджета над его доходами.

Расходы на конечное потребление домашних хозяйств включают расходы домашних хозяйств на приобретение потребительских товаров и услуг во всех торговых предприятиях, на городских рынках и через неорганизованную (уличную) торговлю, предприятиях бытового обслуживания, пассажирского транспорта, связи, гостиницах, платных учреждениях культуры, здравоохранения, образования, а также потребление товаров и услуг в натуральной форме, произведенных для себя (сельскохозяйственная продукция личных подсобных хозяйств, условно исчисленные услуги по проживанию в собственном жилище) и полученных в качестве оплаты труда.

2.1 Основные макроэкономические показатели

	2007	2008	2009	2010	2011
Валовой внутренний продукт:					
млрд. тенге	12 849,8	16 052,9	17 007,6	21 815,5	27 571,9
на душу населения, тыс. тенге	829,9	1 024,2	1 056,8	1 336,5	1 665,1
Реальное изменение ВВП, в процентах к предыдущему году ¹⁾	108,9	103,3	101,2	107,3	107,5
ВВП на душу населения по официальному курсу Нацбанка, долл.					
США	6 771,6	8 499,4	7 257,1	9 070,0	11 356,6
ВВП на душу населения по ППС, долл. США	13 172,5	15 173,0	15 226,2	16 230,4	20 667,7
Доходы (поступления) государственного бюджета					
млрд. тенге	2 887,8	4 034,4	3 505,3	4 299,1	5370,8
в процентах к валовому внутреннему продукту	22,5	25,1	20,6	19,7	19,5
Расходы государственного бюджета					
млрд. тенге	2 678,2	3 394,1	3 746,8	4 457,2	5423,3
в процентах к валовому внутреннему продукту	20,8	21,1	22,0	20,4	19,7
Дефицит государственного бюджета					
млрд. тенге	-215,3	-333,2	-492,7	-527,3	-568,6

	2007	2008	2009	2010	2011
в процентах к валовому внутреннему продукту	-1,7	-2,1	-2,9	-2,4	-2,1
Доля государственных расходов на социальное обеспечение и социальную помощь в ВВП, в процентах	3,9	3,9	4,5	4,2	4,1
Доля государственных расходов на образование в ВВП, в процентах	3,5	3,6	3,9	3,5	3,6
Доля государственных расходов на здравоохранение в ВВП, в процентах	2,3	2,3	2,7	2,5	2,3
Производство промышленности ²⁾ , млрд. тенге	7 856,5	10 194,7	9 121,5	12 105,5	15 929,1
Валовой выпуск продукции (услуг) сельского хозяйства в текущих ценах, млрд. тенге	1 089,3	1 404,4	1 641,3	1 442,6	2 286,0
Индекс потребительских цен (январь-декабрь соответствующего года, в процентах к январю-декабрю предыдущего года), в процентах	110,8	117,0	107,3	107,1	108,3
Численность населения (на конец года)					
тыс. человек	15 571,5	15 982,3	16 204,6	16 442,0	16 675,4
в процентах к предыдущему году	101,1	102,6	101,4	101,5	101,4
Естественный прирост, убыль (-) населения:					
тыс. человек	163,7	204,7	214,8	221,9	228,3
на 1000 населения	10,57	13,06	13,35	13,59	13,79
Ввод в действие жилых домов					
тыс. кв. м (общей площади)	6 679	6 848	6 403	6 409	6 531
в процентах к предыдущему году	107,0	102,5	93,5	100,1	101,9
Розничный товарооборот					
млрд. тенге	2 092,8	2 442,8	2 551,4	3 197,1	3 865,8
в процентах к предыдущему году ¹⁾	110,7	103,1	97,3	117,9	111,7
Объем оказанных услуг населению					
млрд. тенге	99,8	100,1	130,6	167,1	235,5

¹⁾ В сопоставимых ценах.

²⁾ В фактически действующих ценах, в структуре и методологии соответствующих лет.

Численность населения и естественный прирост

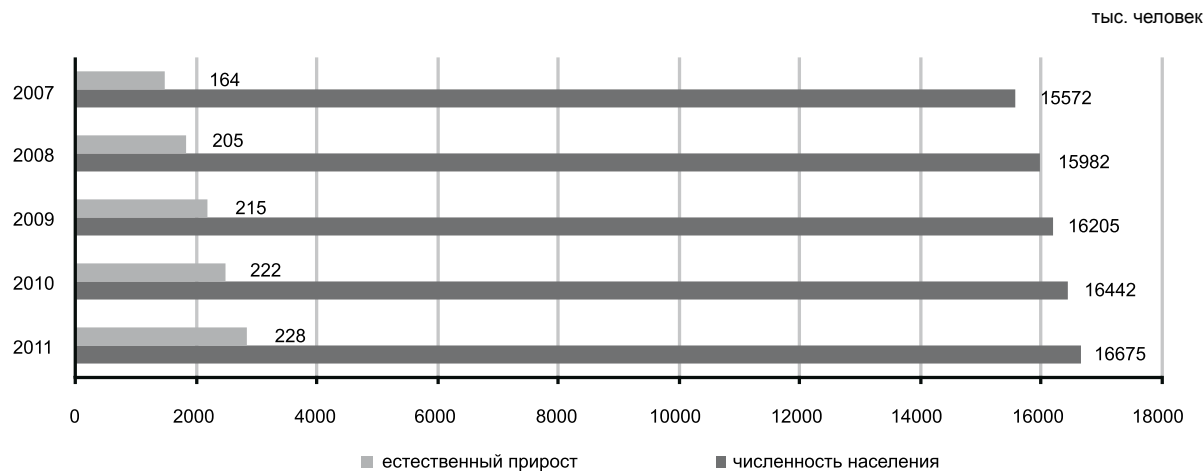

2.2 Расходы бюджетной системы Республики Казахстан на социально-культурные мероприятия

	Государственный бюджет		в том числе			
	млн. тенге	в процен-тах к ВВП	республиканский бюджет		местный бюджет	
			млн. тенге	в процен-тах к ВВП	млн. тенге	в процен-тах к ВВП
2007						
Расходы на социально-культурные мероприятия – всего	1 379 402,0	10,8	775 116,5	6,1	752 720,6	5,9
в том числе:						
социальное обеспечение и соц. помощь	502 381,4	3,9	462 667,4	3,6	44 789,1	0,4
в процентах к итогу	36,4	-	59,7	-	6,0	-
образование	455 430,1	3,5	148 655,2	1,2	371 302,4	2,9
в процентах к итогу	33,0	-	19,2	-	49,3	-
здравоохранение	299 380,6	2,3	100 829,5	0,8	262 851,5	2,1
в процентах к итогу	21,7	-	13,0	-	34,9	-
культура, спорт, туризм и информационное пространство	122 209,9	1,0	62 964,3	0,5	73 777,7	0,6
в процентах к итогу	8,9	-	8,1	-	9,8	-
2008						
Расходы на социально-культурные мероприятия – всего	1 721 598,2	10,7	957 443,3	5,9	966 786,1	6,0
в том числе:						
социальное обеспечение и соц. помощь	622 016,7	3,9	566 193,6	3,5	61 874,4	0,4
в процентах к итогу	36,1	-	59,1	-	6,4	-
образование	572 403,0	3,6	188 207,9	1,2	475 656,3	3,0
в процентах к итогу	33,3	-	19,7	-	49,2	-
здравоохранение	363 209,9	2,3	115 581,2	0,7	320 762,2	2,0
в процентах к итогу	21,1	-	12,1	-	33,2	-
культура, спорт, туризм и информационное пространство	163 968,6	1,0	87 460,6	0,5	108 493,2	0,7
в процентах к итогу	9,5	-	9,1	-	11,2	-
2009						
Расходы на социально-культурные мероприятия – всего	2 043 736,2	12,0	1 208 373,9	7,1	1 134 293,7	6,7
в том числе:						
социальное обеспечение и соц. помощь	758 308,4	4,5	695 930,8	4,1	86 122,9	0,5
в процентах к итогу	37,1	-	57,6	-	7,6	-
образование	660 917,1	3,9	231 255,0	1,4	553 434,7	3,3
в процентах к итогу	32,3	-	19,1	-	48,8	-
здравоохранение	450 892,6	2,7	176 799,6	1,0	386 553,4	2,3
в процентах к итогу	22,1	-	14,6	-	34,1	-
культура, спорт, туризм и информационное пространство	173 618,1	1,0	104 388,5	0,6	108 182,7	0,6
в процентах к итогу	8,5	-	8,7	-	9,5	-
2010						
Расходы на социально-культурные мероприятия – всего	2 439 457,5	12,0	1 574 464,5	7,2	1 187 244,9	5,5
в том числе:						
социальное обеспечение и соц. помощь	905 272,7	4,2	835 497,5	3,8	97 380,9	0,5
в процентах к итогу	37,1	-	53,1	-	8,2	-
образование	755 294,8	3,5	236 392,9	1,1	629 716,6	2,9
в процентах к итогу	31,0	-	15,0	-	53,0	-
здравоохранение	551 325,7	2,5	367 185,5	1,7	330 351,9	1,5
в процентах к итогу	22,6	-	23,3	-	27,8	-
культура, спорт, туризм и информационное пространство	227 564,3	1,1	135 388,6	0,6	129 795,5	0,6
в процентах к итогу	9,3	-	8,6	-	10,9	-
2011						
Расходы на социально-культурные мероприятия – всего	2 948 296,6	10,7	1 847 846,1	6,7	1 371 319,8	4,9
в том числе:						
социальное обеспечение и соц. помощь	1 133 573,6	4,1	1 044 390,9	3,8	95 497,4	0,3

	Государственный бюджет		в том числе			
			республиканский бюджет		местный бюджет	
	млн. тенге	в процентах к ВВП	млн. тенге	в процентах к ВВП	млн. тенге	в процентах к ВВП
в процентах к итогу	38,4	-	56,5	-	6,9	-
образование	986 773,4	3,6	310 709,4	1,1	774 698,8	2,8
в процентах к итогу	33,5	-	16,8	-	56,5	-
здравоохранение	626 310,0	2,3	376 704,0	1,4	359 016,1	1,3
в процентах к итогу	21,3	-	20,4	-	26,2	-
культура, спорт, туризм и информационное пространство	201 639,6	0,7	116 041,8	0,4	142 107,5	0,5
в процентах к итогу	6,8	-	6,3	-	10,4	-

2.3 Расходы на конечное потребление

	2007	2008	2009	2010	2011*
Расходы на конечное потребление, млн. тенге	7 215 844,7	8 624 674,2	10 037 359,8	12 151 301,2	14 739 372,2
в процентах к предыдущему году	111,4	104,8	100,7	109,4	111,0
из них:					
Расходы домашних хозяйств, млн. тенге	5 641 240,9	6 871 432,2	7 912 607	9 602 032,8	11 576 000,9
в процентах к предыдущему году	110,9	106,3	100,6	110,9	111,0
Расходы органов государственного управления, млн. тенге	1 420 406,3	1 635 550,6	1 983 589,3	2 358 768,9	2 941 965,2
в процентах к предыдущему году	114,0	102,6	101,0	102,7	111,3
из них:					
индивидуальное	681 635,5	794 674,3	1 004 501,4	1 233 332,4	1 538 036,7
в процентах к предыдущему году	115,5	101,8	102,9	104,9	113,9
коллективное	738 770,8	840 876,3	979 087,9	1 125 436,5	1 403 928,5
в процентах к предыдущему году	112,7	103,4	99,3	100,3	108,5
Расходы некоммерческих организаций, обслуживающих домашние хозяйства, млн. тенге	154 197,5	117 691,4	141 163,5	190 499,5	221 406,1
в процентах к предыдущему году	107,5	71,7	105,2	116,3	106,8

* Оперативные данные.

3. ДЕМОГРАФИЧЕСКИЕ ПОКАЗАТЕЛИ

Текущие оценки численности населения на начало года рассчитываются на основании итогов последней переписи населения, к которым ежегодно прибавляется число родившихся и прибывших на данную территорию, и из которых вычитается число умерших и выбывших с данной территории.

Численность населения распределяется на **городское и сельское население**.

Городское население - население, проживающее в городских поселениях. Городскими поселениями считаются населенные пункты, утвержденные законодательными актами в качестве городов (республиканского, областного и районного значения) и поселков.

Сельское население - население, проживающее в сельской местности. Населенные пункты, не квалифицируемые в качестве городских, считаются сельскими.

Национальность при переписях населения записывается со слов опрашиваемых, национальность детей определяется родителями.

Сведения **о рождениях, смертях, браках и разводах** разрабатываются на основании ежегодных статистических данных, содержащихся в актах о рождении, смерти, заключении и расторжении брака, составляемых органами записи актов гражданского состояния. В число родившихся включены только родившиеся живыми.

Источником информации о **причинах смерти** являются записи во врачебных свидетельствах о смерти, составляемые врачом (или в фельдшерских справках, составляемых фельдшером) относительно заболевания, несчастного случая, убийства, самоубийства и другого внешнего воздействия, послуживших причиной смерти. Такие записи служат основанием для указания причины смерти в записях актов о смерти.

Общие коэффициенты рождаемости и смертности рассчитываются на 1000 человек как отношение соответственно числа родившихся живыми и умерших в течении календарного года к среднегодовой численности населения.

Естественный прирост населения равен разности чисел родившихся и умерших.

Учет **миграции** осуществляется на основе талонов статистического учета прибытий и выбытий, специально предназначенных для статистической разработки в органах государственной статистики. Талоны статистического учета составляются при регистрации миграции населения одновременно с адресными листками прибытия и убытия, которые используются для адресно-справочной работы и в других целях.

3.1 Численность и состав постоянного населения по полу и возрасту

на конец года

	Тыс. человек				
	2007	2008	2009	2010	2011
Все население	15 571,5	15 982,3	16 204,6	16 442,0	16 675,4
в том числе в возрасте, лет:					
до 1 года	318,2	347,4	351,9	362,6	367,8
1-4	1 087,4	1 131,5	1 211,8	1 293,9	1 366,5
5-9	1 088,9	1 141,4	1 191,3	1 238,5	1 305,8
10-14	1 235,5	1 228,6	1 169,5	1 136,3	1 115,1
15-19	1 512,7	1 552,6	1 498,8	1 430,3	1 363,8
20-24	1 532,1	1 600,4	1 630,6	1 651,0	1 635,6
25-29	1 281,9	1 336,4	1 379,6	1 419,7	1 481,7
30-34	1 166,9	1 216,7	1 231,3	1 254,9	1 267,9
35-39	1 087,7	1 136,0	1 153,1	1 160,0	1 174,1
40-44	1 053,0	1 069,7	1 061,1	1 071,3	1 083,4
45-49	1 092,9	1 101,9	1 108,0	1 089,6	1 073,9
50-54	866,3	881,5	916,4	971,3	1 009,1
55-59	688,4	690,2	713,5	728,7	754,2

Продолжение

	Тыс. человек				
	2007	2008	2009	2010	2011
60-64	353,7	409,1	478,9	545,3	581,9
65-69	474,0	403,0	341,6	292,7	286,4
70 и старше	731,9	735,9	767,2	795,9	808,2

Продолжение

	В процентах к общей численности населения				
	2007	2008	2009	2010	2011
Все население	100,0	100,0	100,0	100,0	100,0
в том числе в возрасте, лет:					
до 1 года	2,0	2,2	2,2	2,2	2,2
1-4	7,0	7,1	7,5	7,9	8,2
5-9	7,1	7,1	7,4	7,5	7,8
10-14	7,9	7,7	7,2	6,9	6,7
15-19	9,7	9,7	9,2	8,7	8,2
20-24	9,8	10,0	10,1	10,1	9,8
25-29	8,2	8,4	8,5	8,6	8,9
30-34	7,5	7,6	7,6	7,6	7,6
35-39	7,0	7,1	7,1	7,1	7,0
40-44	6,8	6,7	6,5	6,5	6,5
45-49	7,0	6,9	6,8	6,6	6,4
50-54	5,6	5,5	5,7	5,9	6,1
55-59	4,4	4,3	4,4	4,5	4,5
60-64	2,3	2,6	3,0	3,3	3,5
65-69	3,0	2,5	2,1	1,8	1,7
70 и старше	4,7	4,6	4,7	4,8	4,8

Продолжение

	На 1000 мужчин данного возраста приходится женщин				
	2007	2008	2009	2010	2011
Все население	1 079	1 076	1 075	1 074	1 073
в том числе в возрасте, лет:					
до 1 года	949	950	940	947	945
1-4	948	943	947	945	946
5-9	952	953	950	949	948
10-14	961	957	956	956	955
15-19	969	991	980	969	961
20-24	975	1 010	1 016	1 017	1 016
25-29	989	1 006	1 007	1 011	1 013
30-34	1 029	1 032	1 028	1 024	1 020
35-39	1 049	1 049	1 050	1 055	1 056
40-44	1 084	1 072	1 072	1 066	1 065
45-49	1 126	1 105	1 102	1 107	1 106
50-54	1 195	1 169	1 166	1 157	1 153
55-59	1 287	1 270	1 267	1 260	1 254
60-64	1 381	1 355	1 364	1 378	1 381
65-69	1 604	1 543	1 541	1 523	1 508
70 и старше	2 028	1 964	1 959	1 959	1 967

3.2 Распределение населения по возрастным группам в городской и сельской местности

на конец года, тыс. человек

	2007		2008		2009	
	городское население	сельское население	городское население	сельское население	городское население	сельское население
Всего	8 265,9	7 305,6	8 649,6	7 332,7	8 806,9	7 397,7
в том числе в возрасте, лет:						
до 1 года	172,1	146,1	171,0	176,4	186,4	165,5
1-4	576,1	511,3	548,7	582,8	593,2	618,6
5-9	507,8	581,1	534,6	606,8	562,2	629,1
10-14	535,1	700,4	571,2	657,4	545,2	624,3
15-19	714,1	798,6	836,7	715,9	782,8	716,0
20-24	791,3	740,8	908,3	692,1	942,4	688,2
25-29	738,1	543,8	759,9	576,5	791,5	588,1
30-34	645,1	521,8	681,3	535,4	695,2	536,1
35-39	610,8	476,9	637,3	498,7	648,3	504,8
40-44	584,9	468,1	592,8	476,9	590,5	470,6
45-49	616,4	476,5	616,8	485,1	620,1	487,9
50-54	491,4	374,9	496,9	384,6	516,4	400,0
55-59	397,5	290,9	395,6	294,6	407,6	305,9
60-64	202,1	151,6	238,7	170,4	281,1	197,8
65-69	260,4	213,6	226,0	177,0	191,2	150,4
70 и старше	422,7	309,2	433,8	302,1	452,8	314,4

Продолжение

	2010		2011	
	городское население	сельское население	городское население	сельское население
Всего	8 961,4	7 480,6	9 114,6	7 560,8
в том числе в возрасте, лет:				
до 1 года	189,7	172,9	194,4	173,4
1-4	649,3	644,6	698,2	668,3
5-9	590,5	648,0	629,2	676,6
10-14	530,9	605,4	521,0	594,1
15-19	721,9	708,4	674,7	689,1
20-24	970,1	680,9	970,2	665,4
25-29	816,6	603,1	854,4	627,3
30-34	714,5	540,4	726,5	541,4
35-39	652,2	507,8	661,3	512,8
40-44	599,7	471,6	608,3	475,1
45-49	608,7	480,9	597,9	476,0
50-54	548,0	423,3	569,8	439,3
55-59	415,3	313,4	427,8	326,4
60-64	320,1	225,2	340,5	241,4
65-69	164,7	128,0	163,5	123,0
70 и старше	469,2	326,7	476,9	331,2

3.3 Родившиеся, умершие и естественный прирост населения

	Всего, человек			На 1000 человек		
	родившихся	умерших	естественный прирост	родившихся	умерших	естественный прирост
Все население						
2007	321 963	158 297	163 666	20,79	10,22	10,57
2008	357 555	152 878	204 677	22,81	9,75	13,06
2009	357 552	142 780	214 772	22,22	8,87	13,35
2010	367 752	145 875	221 877	22,53	8,94	13,59
2011	372 544	144 213	228 331	22,50	8,71	13,79

	Всего, человек			На 1000 человек		
	родившихся	умерших	естественный прирост	родившихся	умерших	естественный прирост
Городское население						
2007	174 343	92 385	81 958	21,27	11,27	10,00
2008	197 819	88 939	108 880	23,74	10,68	13,06
2009	189 636	82 157	107 479	21,73	9,41	12,32
2010	192 515	83 854	108 661	21,67	9,44	12,23
2011	197 138	83 134	114 004	21,81	9,20	12,61
Сельское население						
2007	147 620	65 912	81 708	20,25	9,04	11,21
2008	159 736	63 939	95 797	21,75	8,71	13,04
2009	167 916	60 623	107 293	22,80	8,23	14,57
2010	175 237	62 021	113 216	23,56	8,34	15,22
2011	175 406	61 079	114 327	23,32	8,12	15,20

3.4 Межгосударственная миграция*

человек

	2007			2008			2009		
	прибыло	выбыло	сальдо миграции	прибыло	выбыло	сальдо миграции	прибыло	выбыло	сальдо миграции
Всего	53 397	42 435	10 962	46 113	44 813	1 300	41 485	33 983	7 502
в том числе:									
страны СНГ	42 540	39 760	2 780	31 032	42 427	-11 395	32 075	31 725	350
Азербайджан	121	61	60	150	51	99	215	68	147
Армения	67	9	58	83	3	80	110	10	100
Беларусь	136	805	-669	171	694	-523	137	710	-573
Кыргызстан	1 760	126	1 634	1 381	107	1 274	1 333	131	1 202
Молдова	19	15	4	50	19	31	30	29	1
Россия	10 966	37 704	-26 738	9 478	40 685	-31 207	8 939	30 086	-21 147
Таджикистан	154	25	129	128	27	101	163	17	146
Туркменистан	4 090	25	4 065	2 555	40	2 515	2 088	1	2 087
Узбекистан	24 940	451	24 489	16 738	423	16 315	18 790	350	18 440
Украина	287	539	-252	298	378	-80	270	323	-53
другие страны	10 857	2 675	8 182	15 081	2 386	12 695	9 410	2 258	7 152
Германия	562	1 848	-1 286	548	1 590	-1 042	386	1339	-953
Израиль	82	63	19	50	105	-55	45	117	-72
Канада	19	152	-133	28	153	-125	35	232	-197
Монголия	3 706	25	3 681	7 438	29	7 409	3 501	31	3 470
Турция	304	3	301	164	5	159	217	7	210
США	40	155	-115	24	244	-220	48	247	-199
Греция	17	6	11	13	6	7	9	2	7
Латвия	4	3	1	1	-	1	7	2	5
Литва	2	2	0	5	3	2	5	10	-5
Эстония	6	3	3	2	-	2	0	0	0
Грузия	73	7	66	102	7	95	97	11	86
другие	6 037	408	5 629	6 636	243	6 393	5 054	239	4 815
Не указавшие	5	-	5	70	1	69	6	21	-15

Продолжение

	2010			2011		
	прибыло	выбыло	сальдо миграции	прибыло	выбыло	сальдо миграции
Всего	41 996	26 531	15 465	38 004	32 902	5 102
в том числе:						
страны СНГ	33 857	24 947	8 910	30 991	31 285	-294

	2010			2011		
	прибыло	выбыло	сальдо миграции	прибыло	выбыло	сальдо миграции
Азербайджан	699	47	652	494	44	450
Армения	219	1	218	205	4	201
Беларусь	131	705	-574	116	791	-675
Кыргызстан	1 498	83	1 415	1 778	89	1 689
Молдова	41	22	19	27	11	16
Россия	8 232	23 490	-15 258	6 626	29 832	-23 206
Таджикистан	295	5	290	331	3	328
Туркменистан	1 367	18	1 349	1 039	22	1 017
Узбекистан	21 117	318	20 799	20 142	192	19 950
Украина	258	258	0	233	297	-64
другие страны	8 139	1 584	6 555	7 013	1 617	5 396
Германия	366	973	-607	306	971	-665
Израиль	43	90	-47	52	104	-52
Канада	21	145	-124	32	130	-98
Монголия	2 606	4	2 602	1 938	13	1 925
Турция	285	6	279	376	12	364
США	43	173	-130	73	196	-123
Греция	9	1	8	15	3	12
Латвия	11	2	9	5	1	4
Литва	17	0	17	12	8	4
Эстония	6	0	6	1	2	-1
Грузия	333	7	326	337	11	326
другие	4 387	181	4 206	3 848	164	3 684
Не указавшие	12	2	10	18	2	16

* По талонам статистического учета прибытия и убытия.

3.5 Национальный состав мигрантов

человек

	Прибыло	Выбыло	Сальдо миграции	В процентах	
				прибывших	выбывших
2007					
Всего	53 397	42 435	10 962	-	-
в том числе					
страны СНГ	42 540	39 760	2 780	100,0	100,0
казахи	32 108	2 082	30 026	75,5	5,2
русские	6 304	28 657	-22 353	14,7	72,0
украинцы	556	3 289	-2 733	1,3	8,3
белорусы	118	699	-581	0,3	1,8
немцы	259	1 874	-1 615	0,6	4,7
корейцы	448	236	212	1,1	0,6
другие национальности	2 747	2 923	-176	6,5	7,4
другие страны	10 857	2 675	8 182	100,0	100,0
казахи	9 655	187	9 468	88,9	7,0
русские	354	835	-481	3,3	31,2
украинцы	45	144	-99	0,4	5,4
белорусы	9	20	-11	0,1	0,7
немцы	258	1 117	-859	2,4	41,8
корейцы	15	18	-3	0,1	0,7
другие национальности	521	354	167	4,8	13,2
2008					
Всего	46 113	44 813	1300	-	-
в том числе					
страны СНГ	31 032	42 427	-11 395	100,0	100,0

	Прибыло	Выбыло	Сальдо миграции	В процентах	
				прибывших	выбывших
казахи	20 943	1 691	19 252	67,5	4,0
русские	6 025	30 748	-24 723	19,4	72,5
украинцы	597	3 532	-2 935	1,9	8,3
белорусы	108	706	-598	0,4	1,7
немцы	253	2 249	-1 996	0,8	5,3
корейцы	414	185	229	1,3	0,4
другие национальности	2 692	3 316	-624	8,7	7,8
другие страны	15 081	2 386	12 695	100,0	100,0
казахи	13 863	161	13 702	91,9	6,7
русские	237	856	-619	1,6	35,9
украинцы	44	144	-100	0,3	6,0
белорусы	4	37	-33	0,1	1,6
немцы	272	896	-624	1,8	37,6
корейцы	21	20	1	0,1	0,8
другие национальности	640	272	368	4,2	11,4
2009					
Всего	41 485	33 983	7 502	-	-
в том числе					
страны СНГ	32 075	31 725	350	100,0	100,0
казахи	21 806	1 476	20 330	68,0	4,7
русские	5 800	22 579	-16 779	18,1	71,2
украинцы	600	2 573	-1 973	1,9	8,1
белорусы	112	546	-434	0,3	1,7
немцы	234	1 455	-1 221	0,7	4,6
корейцы	475	201	274	1,5	0,6
другие национальности	3 048	2 895	153	9,5	9,1
другие страны	9 410	2 258	7 152	100,0	100,0
казахи	8 324	231	8 093	88,5	10,2
русские	213	872	-659	2,3	38,6
украинцы	14	142	-128	0,1	6,3
белорусы	4	20	-16	0,0	0,9
немцы	201	675	-474	2,1	29,9
корейцы	24	39	-15	0,3	1,7
другие национальности	630	279	351	6,7	12,4
2010					
Всего	41 996	26 531	15 465	-	-
в том числе					
страны СНГ	33 857	24 947	8 910	100,0	100,0
казахи	22 853	1 187	21 666	67,5	4,8
русские	5 459	18 104	-12 645	16,1	72,6
украинцы	489	1 841	-1 352	1,5	7,4
белорусы	97	411	-314	0,3	1,6
немцы	218	1 043	-825	0,6	4,2
корейцы	615	139	476	1,8	0,5
другие национальности	4 126	2 222	1 904	12,2	8,9
другие страны	8 139	1 584	6 555	100,0	100,0
казахи	6 726	118	6 608	82,6	7,4
русские	196	633	-437	2,4	40
украинцы	15	73	-58	0,2	4,6
белорусы	6	29	-23	0,1	1,8
немцы	187	473	-286	2,3	29,9
корейцы	49	14	35	0,6	0,9
другие национальности	960	244	716	11,8	15,4
2011					
Всего	38 004	32 902	5 102	-	-
в том числе					

	Прибыло	Выбыло	Сальдо миграции	В процентах	
				прибывших	выбывших
страны СНГ	30 991	31 285	-294	100,0	100,0
казахи	21 309	1 314	19 995	68,7	4,2
русские	4 482	23 011	-18 529	14,5	73,6
украинцы	416	2 487	-2 071	1,3	7,9
белорусы	99	586	-487	0,3	1,9
немцы	150	1 325	-1 175	0,5	4,2
корейцы	625	119	506	2,0	0,4
другие национальности	3 910	2 443	1 467	12,6	7,8
другие страны	7 013	1 617	5 396	100,0	100,0
казахи	5 411	164	5 247	77,1	10,1
русские	159	642	-483	2,3	39,7
украинцы	28	110	-82	0,4	6,8
белорусы	2	11	-9	0,0	0,7
немцы	174	464	-290	2,5	28,7
корейцы	63	19	44	0,9	1,2
другие национальности	1 176	207	969	16,8	12,8

4. ЗАНЯТОСТЬ

Основой для получения информации по рынку труда являются данные выборочных обследований занятости населения, которые проводятся с 2001 года на ежеквартальной основе. Обследованием охватываются все регионы республики. Единицами наблюдения являются домашние хозяйства и лица в возрасте от 15 лет и старше. С 2002 г. проводятся выборочные обследования по статистике заработной платы, позволяющие сформировать данные по оплате труда по отдельным профессиям и должностям и видам экономической деятельности.

Экономически активное население (рабочая сила) – часть населения в возрасте, установленном для измерения экономической активности населения, обеспечивающая предложение рабочей силы для производства товаров и услуг. Численность экономически активного населения включает занятых во всех видах экономической деятельности и безработных.

Экономически неактивное (пассивное) население – лица в возрасте, установленном для измерения экономической активности населения, которые не считаются занятыми (работающими) или безработными в течение рассматриваемого периода.

Занятое (работающее) население - все лица в соответствующем возрасте, которые по своему состоянию в занятии могут быть отнесены к наемным или к самостоятельно занятым работникам.

Наемные (оплачиваемые) работники – лица, работающие по договору найма, предусматривающему оплату (вознаграждение) в виде оклада, премии, надбавок и т.п., либо в натуральной форме.

Самостоятельная занятость – это занятость, при которой размер вознаграждения напрямую зависит от дохода, получаемого от производства (реализации) товаров и услуг (где собственное потребление рассматривается как часть дохода).

В соответствии с Международной классификацией по положению в занятии (статуса в занятости) определены следующие группы самостоятельно занятых работников: работодатели, самостоятельные работники, неоплачиваемые семейные работники, члены производственного кооператива.

К безработным относятся лица в возрасте, установленном для измерения экономической активности населения, которые в рассматриваемый период отвечали одновременно трем основным критериям: были без работы (не имели доходного занятия), занимались активно ее поиском, были готовы приступить к работе в течение определенного периода времени.

Уровень безработицы – доля численности безработных в численности экономически активного населения, измеренная в процентах.

Количество безработных граждан, принявших участие в общественных работах - число граждан, направленных уполномоченным органом по вопросам занятости на оплачиваемые общественные работы на предприятия и организации.

Количество безработных граждан, направленных уполномоченными органами занятости на переподготовку - безработные, которым выдано направление уполномоченным органом по занятости в учебные заведения или предприятия, осуществляющие переподготовку и обучение кадров.

Количество трудоустроенных безработных граждан, из числа прошедших переподготовку и профобучение - безработные, которым выдано направление уполномоченного органа занятости на профподготовку и на трудоустройство с подтверждением работодателя о принятии на работу.

4.1 Основные индикаторы рынка труда

в среднем за год

	Население в возрасте 15 лет и старше				
	2007	2008	2009	2010	2011
Экономически активное население, тыс. человек	8 228,3	8 415,0	8 457,9	8 610,7	8 774,6
Уровень экономической активности населения, в процентах	70,4	71,1	70,7	71,2	71,6
Занятое население, тыс. человек	7 631,1	7 857,2	7 903,4	8 114,2	8 301,6
Уровень занятости, в процентах	92,7	93,4	93,4	94,2	94,6
Наемные работники, тыс. человек	4 973,5	5 199,4	5 238,8	5 409,4	5 581,4
Доля наемных работников в численности занятого населения, в процентах	65,2	66,2	66,3	66,7	67,2
Самостоятельно занятые, тыс. человек	2 657,6	2 657,8	2 664,6	2 704,8	2 720,2
Доля самостоятельно занятых в численности занятого населения, в процентах	34,8	33,8	33,7	33,3	32,8
Безработное население, тыс. человек	597,2	557,8	554,5	496,5	473,0
Уровень безработицы, в процентах	7,3	6,6	6,6	5,8	5,4
Уровень молодежной безработицы (в возрасте 15-24 лет), в процентах	9,4	7,4	6,7	5,2	4,6
Уровень долгосрочной безработицы, в процентах	3,3	2,8	2,5	2,2	2,1
Экономически неактивное население, тыс. человек	3 463,2	3 416,2	3 500,3	3 487,7	3 477,3
Уровень экономической неактивности (пассивности), в процентах	29,6	28,9	29,3	28,8	28,4

Основные индикаторы рынка труда

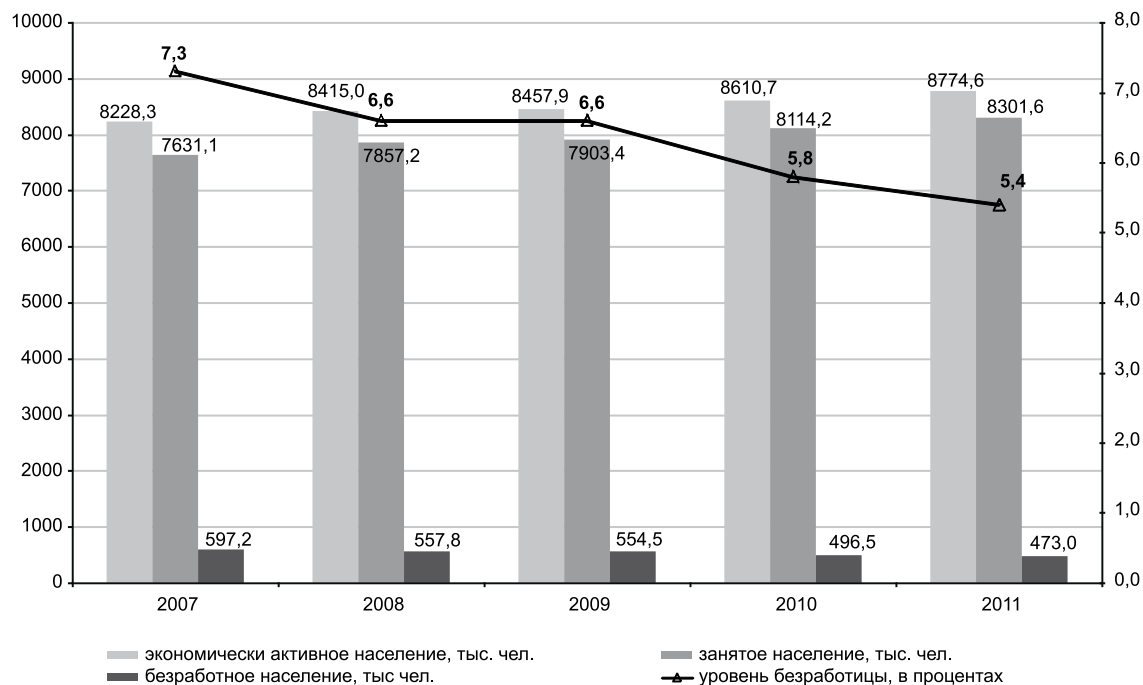

4.2 Распределение занятого населения по статусу занятости и видам экономической деятельности

	Занятое население - всего, тыс. человек	в том числе			
		наемные работники		самостоятельно занятые	
		тысяч человек	в процентах ко всем занятым	тысяч человек	в процентах ко всем занятым
2007					
Всего	7 631,1	4 973,5	65,2	2 657,6	34,8
Сельское, лесное и рыбное хозяйство	2 349,2	645,8	27,5	1 703,3	72,5
Промышленность	906,6	877,9	96,8	28,7	3,2
горнодобывающая промышленность и разработка карьеров	195,8	195,8	100,0	-	-
обрабатывающая промышленность	530,7	502,0	94,6	28,7	5,4
электроснабжение, подача газа, пара и воздушное кондиционирование	130,4	130,4	100,0	-	-
водоснабжение; канализационная система, контроль над сбором и распределением отходов	49,7	49,7	100,0	-	-
Строительство	518,1	429,0	82,8	89,1	17,2
Оптовая и розничная торговля; ремонт автомобилей мотоциклов	1 065,9	500,9	47,0	565,0	53,0
Транспорт и складирование	449,2	336,7	75,0	112,4	25,0
Услуги по проживанию и питанию	100,6	82,8	82,3	17,8	17,7
Информация и связь	108,1	90,4	83,6	17,7	16,4
Финансовая и страховая деятельность	91,0	91,0	100,0	-	-
Операции с недвижимым имуществом	110,6	96,0	86,8	14,6	13,2
Профессиональная, научная и техническая деятельность	143,1	133,4	93,2	9,7	6,8
Деятельность в области административного и вспомогательного обслуживания	163,9	146,1	89,1	17,8	10,9
Государственное управление и оборона; обязательное социальное обеспечение	342,2	342,2	100,0	-	-
Образование	736,6	731,5	99,3	5,1	0,7
Здравоохранение и социальные услуги	332,6	324,9	97,7	7,7	2,3
Искусство, развлечения и отдых	96,7	76,5	79,1	20,2	20,9
Предоставление прочих видов услуг	88,4	54,9	62,1	33,4	37,8
Деятельность домашних хозяйств, нанимающих домашнюю прислугу и производящих товары и услуги для собственного потребления	28,4	13,3	46,8	15,1	53,2
Деятельность экстерриториальных организаций и органов	0,1	0,1	100,0	-	-
2008					
Всего	7 857,2	5 199,4	66,2	2 657,8	33,8
Сельское, лесное и рыбное хозяйство	2 336,2	676,0	28,9	1 660,3	71,1
Промышленность	919,1	887,8	96,6	31,3	3,4
горнодобывающая промышленность и разработка карьеров	196,8	196,8	100,0	-	-
обрабатывающая промышленность	539,9	508,7	94,2	31,3	5,8
электроснабжение, подача газа, пара и воздушное кондиционирование	131,9	131,9	100,0	-	-
водоснабжение; канализационная система, контроль над сбором и распределением отходов	50,5	50,5	100,0	-	-
Строительство	549,0	451,9	82,3	97,2	17,7
Оптовая и розничная торговля; ремонт автомобилей мотоциклов	1 145,2	564,9	49,3	580,4	50,7
Транспорт и складирование	478,5	356,8	74,6	121,7	25,4
Услуги по проживанию и питанию	103,7	87,2	84,1	16,5	15,9
Информация и связь	115,6	95,8	82,9	19,8	17,1
Финансовая и страховая деятельность	99,6	99,6	100,0	-	-
Операции с недвижимым имуществом	114,0	97,7	85,7	16,3	14,3
Профессиональная, научная и техническая деятельность	152,8	139,2	91,1	13,5	8,8

	Занятое население - всего, тыс. человек	в том числе			
		наемные работники		самостоятельно занятые	
		тысяч человек	в процентах ко всем занятым	тысяч человек	в процентах ко всем занятым
Деятельность в области административного и вспомогательного обслуживания	172,7	152,6	88,4	20,1	11,6
Государственное управление и оборона; обязательное социальное обеспечение	351,0	351,0	100,0	-	-
Образование	758,2	753,2	99,3	5,0	0,7
Здравоохранение и социальные услуги	343,9	337,1	98,0	6,8	2,0
Искусство, развлечения и отдых	100,6	78,7	78,2	21,9	21,8
Предоставление прочих видов услуг	92,7	56,5	60,9	36,2	39,1
Деятельность домашних хозяйств, нанимающих домашнюю прислугу и производящих товары и услуги для собственного потребления	24,4	13,5	55,3	10,8	44,3
Деятельность экстерриториальных организаций и органов	0,1	0,1	100,0	-	-
2009					
Всего	7 903,4	5 238,8	66,3	2 664,6	33,7
Сельское, лесное и рыбное хозяйство	2 293,3	644,2	28,1	1 649,1	71,9
Промышленность	921,9	886,0	96,1	35,9	3,9
горнодобывающая промышленность и разработка карьеров	195,5	195,5	100,0	-	-
обрабатывающая промышленность	543,1	507,2	93,4	35,9	6,6
электроснабжение, подача газа, пара и воздушное кондиционирование	131,3	131,3	100,0	-	-
водоснабжение; канализационная система, контроль над сбором и распределением отходов	51,9	51,9	100,0	-	-
Строительство	551,3	448,2	81,3	103,1	18,7
Оптовая и розничная торговля; ремонт автомобилей мотоциклов	1 165,8	577,6	49,5	588,2	50,5
Транспорт и складирование	476,3	361,8	76,0	114,5	24,0
Услуги по проживанию и питанию	102,2	85,9	84,1	16,3	15,9
Информация и связь	114,7	98,1	85,5	16,6	14,5
Финансовая и страховая деятельность	100,1	100,1	100,0	-	-
Операции с недвижимым имуществом	117,0	99,2	84,8	17,9	15,3
Профессиональная, научная и техническая деятельность	159,4	144,1	90,4	15,4	9,7
Деятельность в области административного и вспомогательного обслуживания	177,8	157,6	88,6	20,1	11,3
Государственное управление и оборона; обязательное социальное обеспечение	371,5	371,5	100,0	-	-
Образование	773,6	767,3	99,2	6,4	0,8
Здравоохранение и социальные услуги	347,9	340,1	97,8	7,8	2,2
Искусство, развлечения и отдых	108,2	85,1	78,7	23,0	21,3
Предоставление прочих видов услуг	101,0	60,4	59,8	40,6	40,2
Деятельность домашних хозяйств, нанимающих домашнюю прислугу и производящих товары и услуги для собственного потребления	21,4	11,7	54,7	9,7	45,3
Деятельность экстерриториальных организаций и органов	0,1	0,1	100,0	-	-
2010					
Всего	8 114,2	5 409,4	66,7	2 704,8	33,3
Сельское, лесное и рыбное хозяйство	2 294,9	618,1	26,9	1 676,8	73,1
Промышленность	948,8	914,5	96,4	34,3	3,6
горнодобывающая промышленность и разработка карьеров	193,7	193,7	100,0	-	-
обрабатывающая промышленность	565,6	531,3	93,9	34,3	6,1
электроснабжение, подача газа, пара и воздушное кондиционирование	132,1	132,1	100,0	-	-
водоснабжение; канализационная система, контроль над сбором и распределением отходов	57,4	57,4	100,0	-	-

	Занятое население - всего, тыс. человек	в том числе			
		наемные работники		самостоятельно занятые	
		тысяч человек	в процентах ко всем занятым	тысяч человек	в процентах ко всем занятым
Строительство	569,8	458,9	80,5	110,9	19,5
Оптовая и розничная торговля; ремонт автомобилей и мотоциклов	1 224,2	627,2	51,2	597,0	48,8
Транспорт и складирование	511,8	381,5	74,5	130,4	25,5
Услуги по проживанию и питанию	105,1	82,3	78,3	22,8	21,7
Информация и связь	109,3	103,4	94,7	5,8	5,3
Финансовая и страховая деятельность	104,7	104,7	100,0	-	-
Операции с недвижимым имуществом	139,0	111,9	80,5	27,1	19,5
Профессиональная, научная и техническая деятельность	149,3	144,4	96,8	4,8	3,2
Деятельность в области административного и вспомогательного обслуживания	167,4	161,7	96,6	5,7	3,4
Государственное управление и оборона; обязательное социальное обеспечение	376,5	376,5	100,0	-	-
Образование	816,2	803,3	98,4	13,0	1,6
Здравоохранение и социальные услуги	370,2	360,0	97,2	10,2	2,8
Искусство, развлечения и отдых	90,1	81,2	90,1	8,9	9,9
Предоставление прочих видов услуг	114,2	70,2	61,5	44,0	38,5
Деятельность домашних хозяйств, нанимающих домашнюю пружуслугу и производящих товары и услуги для собственного потребления	22,5	9,6	42,6	12,9	57,4
Деятельность экстерриториальных организаций и органов	0,1	0,1	100,0	-	-
2011					
Всего	8 301,6	5 581,4	67,2	2 720,2	32,8
Сельское, лесное и рыбное хозяйство	2 196,1	604,8	27,5	1 591,3	72,5
Промышленность	960,3	920,3	95,8	40,0	4,2
горнодобывающая промышленность и разработка карьеров	206,8	206,8	100,0	-	-
обрабатывающая промышленность	542,2	502,1	92,6	40,0	7,4
электроснабжение, подача газа, пара и воздушное кондиционирование	146,7	146,7	100,0	-	-
водоснабжение; канализационная система, контроль над сбором и распределением отходов	64,6	64,6	100,0	-	-
Строительство	614,0	473,8	77,2	140,3	22,9
Оптовая и розничная торговля; ремонт автомобилей и мотоциклов	1 233,7	630,2	51,1	603,5	48,9
Транспорт и складирование	546,3	397,8	72,8	148,5	27,2
Услуги по проживанию и питанию	122,5	91,4	74,6	31,1	25,4
Информация и связь	125,7	119,3	94,8	6,4	5,1
Финансовая и страховая деятельность	119,2	117,3	98,4	1,9	1,6
Операции с недвижимым имуществом	135,6	108,1	79,7	27,5	20,3
Профессиональная, научная и техническая деятельность	179,4	171,6	95,7	7,7	4,3
Деятельность в области административного и вспомогательного обслуживания	170,4	166,3	97,6	4,1	2,4
Государственное управление и оборона; обязательное социальное обеспечение	391,9	391,9	100,0	-	-
Образование	851,5	831,6	97,7	19,8	2,3
Здравоохранение и социальные услуги	392,4	378,1	96,4	14,3	3,6
Искусство, развлечения и отдых	96,6	84,5	87,5	12,1	12,5
Предоставление прочих видов услуг	142,0	84,2	59,3	57,8	40,7
Деятельность домашних хозяйств, нанимающих домашнюю пружуслугу и производящих товары и услуги для собственного потребления	23,9	10,1	42,3	13,8	57,7
Деятельность экстерриториальных организаций и органов	0,1	0,1	100,0	-	-

4.3 Численность граждан, зарегистрированных в качестве безработных и трудоустроенных¹⁾

	тыс. человек				
	2007	2008	2009	2010	2011 ²⁾
Численность граждан, обратившихся по вопросу трудоустройства с начала года	236,3	248,0	582,6	434,3	322,5
из них трудоустроено	211,2	216,6	475,4	381,7	235,0
Численность граждан, зарегистрированных в качестве безработных в органах занятости на конец года	54,7	48,4	53,4	35,4	36,6
Доля зарегистрированных безработных в численности экономически активного населения, в процентах	0,7	0,6	0,6	0,4	0,4
Количество безработных граждан, принявших участие в общественных работах	110,5	100,7	109,3	99,6	103,0
Количество безработных граждан, направленных уполномоченными органами занятости на переподготовку	28,3	26,9	65,0	58,1	24,2
Количество трудоустроенных безработных граждан, из числа прошедших переподготовку и профобучение	24,5	22,4	45,7	32,7	18,5

¹⁾ По данным Министерства труда и социальной защиты населения Республики Казахстан.

²⁾ Без учета лиц, включенных в состав участников «Программы занятости 2020».

5. ХАРАКТЕРИСТИКА ДОМОХОЗЯЙСТВ. ДОХОДЫ, РАСХОДЫ И ПОТРЕБЛЕНИЕ НАСЕЛЕНИЯ

Домохозяйство (домашнее хозяйство) – экономический субъект, состоящий одного или более физических лиц, проживающих совместно, объединяющих полностью или частично свои доходы и имущество, и совместно потребляющие товары и услуги.

Средний размер домохозяйства определяется делением числа членов обследуемых домохозяйств на число домохозяйств.

Денежные доходы домохозяйств представляют собой сумму денежных средств, полученных членами домашних хозяйств в виде заработной платы, дохода от предпринимательской деятельности, социальных выплат (пенсий, стипендий, пособий и других выплат), процентов, дивидендов и других доходов от собственности, прочих денежных поступлений.

Среднемесячная номинальная заработная плата одного работника определяется путем деления суммы начисленного фонда заработной платы на фактическую численность работников и на число месяцев в отчетном периоде.

Индекс реальной заработной платы – относительный показатель, характеризующий изменение номинальной заработной платы с учетом изменения цен в отчетном периоде по сравнению с базисным периодом. Характеризует покупательную способность номинальной заработной платы.

Определяется путем деления индекса номинальной заработной платы на индекс потребительских цен на товары и услуги. Оба индекса относятся к одному и тому же временному периоду.

Доходы населения, использованные на потребление, рассчитываются с 2001 года в рамках программы выборочного обследования домохозяйств в качестве основополагающего критерия для оценки уровня благосостояния населения, расчета показателей бедности и неравенства. Представляют собой сумму денежных доходов, использованных на потребление (без капиталовложений в производственную деятельность и накопление), стоимости потребленной продукции собственного производства и трансфертов в натуральной форме. Доходы, использованные на потребление, исчисляются на базе расходов населения.

Среднедушевые доходы исчисляются делением общей суммы доходов на численность населения.

Исчисление показателей доходов в реальном выражении производится с помощью индекса потребительских цен.

Доходы населения включают в себя доходы от наемной и самостоятельной занятости, социальные трансферты и прочие поступления в денежном и натуральном выражении.

Доход от наемной занятости – заработная плата; надбавки к заработной плате; все виды поощрительной оплаты в денежной и натуральной форме; гонорары; премии; выплаты: от прибыли, по больничным листам, выходные пособия; компенсация за медицинские расходы, получаемая от работодателя.

Доход от самостоятельной занятости – прибыль от предпринимательской деятельности в денежной и натуральной форме, доход от продажи сельскохозяйственной продукции (растениеводства и животноводства), выращенной в личном хозяйстве.

Социальные трансферты – пенсии, адресная социальная и жилищная помощь, пособия и стипендии.

Прочие поступления – доход от собственности, материальная помощь от родственников и знакомых, алименты и прочее.

Доход от собственности - дивиденды и выигрыши по акциям и другим ценным бумагам; проценты по вкладам, за пользование суммами, предоставленными в виде долга; выигрыши по вкладам; денежные доходы от сдачи в аренду жилья, транспортных средств, техники, земельных участков, а также доходы рантье в виде натуральных поступлений в денежном выражении.

Материальная помощь от родственников и знакомых - полученные безвозмездно от родственников и знакомых денежные суммы, а также натуральные поступления в денежном выражении.

Алименты – суммы, полученные на содержание несовершеннолетних детей; на содержание родителей; на содержание нуждающегося в помощи супруга при расторжении брака.

Покупательная способность денежных доходов домохозяйств - количество товаров (каждого отдельно), которое можно было бы приобрести на сумму среднедушевого денежного дохода обследуемых домашних хозяйств по средним ценам покупки. Покупательная способность может быть выражена через соотношение доходов с прожиточным минимумом.

Денежные расходы населения состоят из потребительских расходов населения, а также прочих расходов, не связанных с потреблением.

Потребительские расходы - часть денежных расходов населения, направленная на приобретение потребительских товаров и услуг. Включают покупку продуктов питания, расходы на питание вне дома, покупку алкогольных напитков, табачных изделий, непродовольственных товаров и платных услуг.

Прочие расходы – это материальная помощь родственникам, знакомым, алименты, налоги, платежи и другие выплаты, погашение кредита и долга.

Структура потребительских расходов определяет уровень и состав этих расходов по видам использования, т.е. характеризует долю затрат домохозяйств на покупку продуктов питания, питание вне дома, приобретение алкогольных напитков, табачных изделий, непродовольственных товаров и платных услуг.

Среднедушевое потребление продуктов питания - количество продуктов питания (отдельно по каждому виду продуктов), потребленное в среднем одним членом домашнего хозяйства за рассматриваемый период времени. Оно рассчитывается путем деления объема потребления отдельных видов продовольственных товаров на количество присутствующих членов домохозяйства. По укрупненным группам потребление рассчитывается с учетом пересчета составляющих в первичный продукт.

Домашнее производство – стоимость товаров, продукции и услуг, являющихся результатом производственной деятельности домашних хозяйств в отчетном периоде, предназначенных как для собственного потребления, так и для продажи.

5.1 Средний размер домохозяйств

по материалам выборочного обследования домохозяйств, человек

	2007	2008	2009	2010	2011
Все домохозяйства	3,4	3,3	3,4	3,4	3,5
из них находящиеся в:					
городской местности	2,9	2,9	3,0	3,0	3,1
сельской местности	3,9	3,9	4,0	4,0	4,1

5.2 Распределение обследуемых домохозяйств по составу и наличию детей

в процентах

	2007			2008			2009		
	всего	в том числе в		всего	в том числе в		всего	в том числе в	
		городе	селе		городе	селе		городе	Селе
Домохозяйства – всего	100	100	100	100	100	100	100	100	100
в том числе состоящие из:									
1 человека	13	17	7	13	18	7	12	16	6
2 человек	21	26	16	21	26	15	21	26	15
3 человек	23	25	19	23	25	20	23	25	20
4 человек	21	20	24	21	19	23	21	19	23
5 и более человек	22	12	34	22	12	35	23	14	36
Домохозяйства, имеющие детей: ²⁾									
1 ребенка ³⁾	50	61	40	50	60	41	49	58	41
2 детей ³⁾	32	29	34	32	30	33	32	31	33
3 детей ³⁾	12	8	17	12	7	17	13	8	17
4 и более детей ³⁾	6	2	9	6	3	9	6	3	9

	2010 ¹⁾			2011 ¹⁾		
	всего	в том числе в		всего	в том числе в	
		городе	селе		городе	селе
Домохозяйства – всего	100	100	100	100	100	100
в том числе состоящие из:						
1 человека	11	15	6	10	12	5
2 человек	22	26	17	20	24	15
3 человек	23	25	20	23	25	19
4 человек	21	20	22	22	23	22
5 и более человек	23	14	35	25	16	39
Домохозяйства, имеющие детей: ²⁾						
1 ребенка ³⁾	48	57	40	46	52	37
2 детей ³⁾	33	32	33	34	34	34
3 детей ³⁾	13	8	17	13	10	17
4 и более детей ³⁾	6	3	10	7	4	12

¹⁾ Статистические данные приводятся для генеральной совокупности.

²⁾ Начиная с 2001 года возрастной ценз для категории «дети» до 18 лет.

³⁾ К числу домохозяйств, имеющих детей.

5.3 Оценка номинальных денежных доходов населения по регионам

	Оценка номинальных денежных доходов населения									
	в среднем на душу в месяц, тенге					в процентах к предыдущему году				
	2007	2008	2009	2010	2011*	2007	2008	2009	2010	2011*
Республика Казахстан	25 226	32 984	34 282	38 779	45 435	131,7	130,8	103,9	113,1	117,2
Акмолинская	20 053	26 292	28 435	31 562	39 864	134,2	131,1	108,2	111,0	126,3
Актюбинская	24 702	35 010	33 710	38 761	45 196	127,7	141,7	96,3	115,0	116,6
Алматинская	16 838	22 877	22 588	27 273	34 974	134,3	135,9	98,7	120,7	128,2
Атырауская	50 363	77 043	81 146	89 262	106 086	133,3	153,0	105,3	110,0	118,8
Западно-Казахстанская	23 816	35 513	38 718	45 422	48 739	133,3	149,1	109,0	117,3	107,3
Жамбылская	16 669	20 796	23 589	28 868	31 227	140,3	124,8	113,4	122,4	108,2
Карагандинская	24 164	36 018	37 480	42 068	49 470	129,0	149,1	104,1	112,2	117,6
Костанайская	21 860	26 319	26 933	31 409	38 558	132,0	120,4	102,3	116,6	122,8
Кызылординская	18 889	29 052	31 168	36 183	41 955	129,4	153,8	107,3	116,1	116,0
Мангыстауская	43 914	62 194	55 851	63 059	73 202	114,6	141,6	89,8	112,9	116,1
Южно-Казахстанская	14 308	20 320	21 238	24 196	28 119	132,6	142,0	104,5	113,9	116,2
Павлодарская	23 455	34 867	35 479	39 277	46 837	130,5	148,7	101,8	110,7	119,2
Северо-Казахстанская	19 033	24 178	27 413	32 161	40 075	127,4	127,0	113,4	117,3	124,6
Восточно-Казахстанская	22 073	27 877	30 084	34 133	40 484	132,5	126,3	107,9	113,5	118,6
г. Астана	48 669	61 090	66 737	69 736	78 962	127,6	125,5	109,2	104,5	113,2
г. Алматы	51 703	69 881	71 012	70 543	81 022	135,4	135,2	101,6	99,3	114,9

* Предварительные данные.

Динамика номинальных денежных доходов населения

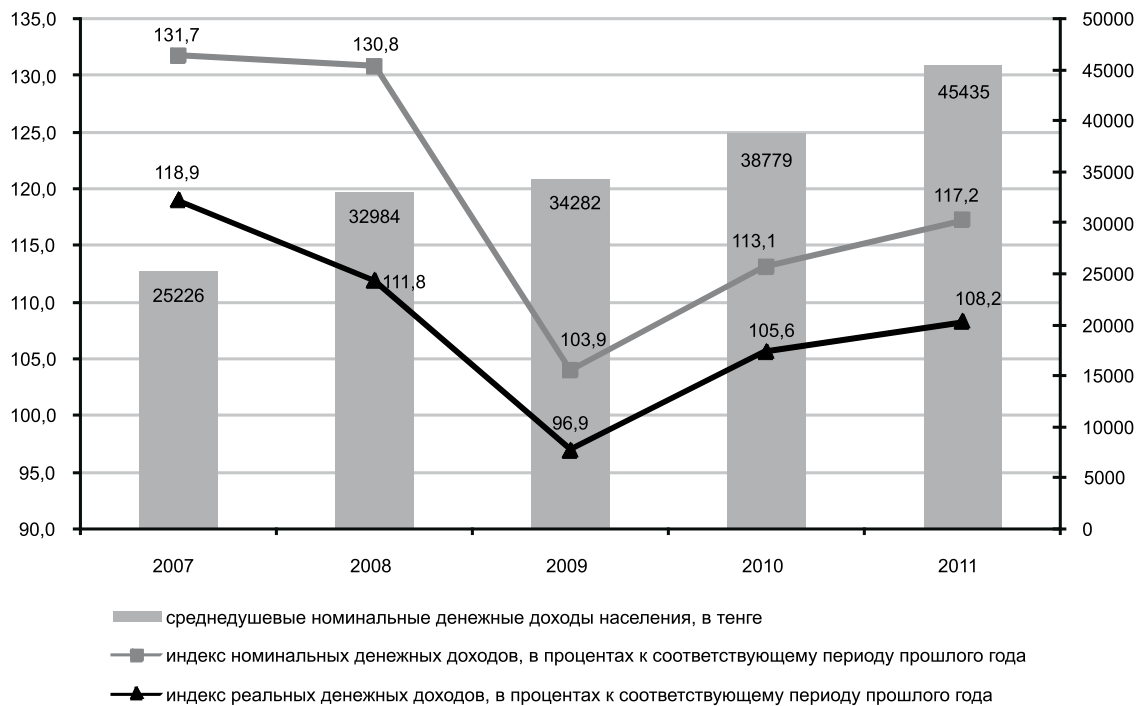

5.4 Среднемесячная номинальная заработная плата работников по видам экономической деятельности

	Тенге			В процентах к среднереспубликанскому уровню		
	2007	2008	2009	2007	2008	2009
Всего по видам экономической деятельности	52 479	60 805	67 333	100,0	100,0	100,0
Сельское, лесное и рыбное хозяйство	24 185	30 931	33 642	46,1	50,9	50,0
Промышленность	60 933	74 514	80 254	116,1	122,5	119,2
в том числе:	89 874	110 502	123 313	171,3	181,7	183,1
горнодобывающая промышленность и разработка карьеров	54 203	65 828	68 959	103,3	108,3	102,4
обрабатывающая промышленность	48 979	59 725	63 980	93,3	98,2	95,0
электроснабжение, подача газа, пара и воздушное кондиционирование водоснабжение; канализационная система, контроль над сбором и распределением отходов	38 506	42 898	44 593	73,4	70,6	66,2
Строительство	70 823	81 425	89 627	135,0	133,9	133,1
Оптовая и розничная торговля; ремонт автомобилей и мотоциклов	49 345	59 100	64 691	94,0	97,2	96,1
Транспорт и складирование	67 911	79 178	84 646	129,4	130,2	125,7
Услуги по проживанию и питанию	56 817	65 437	66 735	108,3	107,6	99,1
Информация и связь	80 487	97 342	100 512	153,4	160,1	149,3
Финансовая и страховая деятельность	125 418	143 044	143 571	239,0	235,3	213,2
Операции с недвижимым имуществом	51 074	54 235	60 780	97,3	89,2	90,3
Профессиональная, научная и техническая деятельность	91 649	111 872	125 396	174,6	184,0	186,2
Деятельность в области административного и вспомогательного обслуживания	65 262	79 279	85 644	124,4	130,4	127,2

	Тенге			В процентах к среднереспубликанскому уровню		
	2007	2008	2009	2007	2008	2009
Государственное управление и оборона; обязательное социальное обеспечение	45 610	47 206	59 131	86,9	77,6	87,8
Образование	31 924	34 453	41 962	60,8	56,7	62,3
Здравоохранение и социальные услуги	33 159	35 846	45 525	63,2	59,0	67,6
Искусство, развлечения и отдых	31 802	36 852	44 564	60,6	60,6	66,2
Предоставление прочих видов услуг	31 074	102 828	116 400	59,2	169,1	172,9
Деятельность экстерриториальных организаций и органов	177 155	173 860	217 747	337,6	285,9	323,4

Жалғасы

	Тенге		В процентах к среднереспубликанскому уровню	
	2010	2011	2010	2011
Всего по видам экономической деятельности	77 611	90 028	100,0	100,0
Сельское, лесное и рыбное хозяйство	36 477	44 986	47,0	50,0
Промышленность	93 119	107 442	120,0	119,3
в том числе:	148 091	169 656	190,8	188,4
горнодобывающая промышленность и разработка карьеров	78 764	90 105	101,5	100,1
обрабатывающая промышленность	70 807	81 125	91,2	90,1
электроснабжение, подача газа, пара и воздушное кондиционирование водоснабжение; канализационная система, контроль над сбором и распределением отходов	48 727	52 991	62,8	58,9
Строительство	104 434	110 169	134,6	122,4
Оптовая и розничная торговля; ремонт автомобилей и мотоциклов	74 014	84 598	95,4	94,0
Транспорт и складирование	97 385	112 847	125,5	125,3
Услуги по проживанию и питанию	70 769	78 562	91,2	87,3
Информация и связь	110 835	128 652	142,8	142,9
Финансовая и страховая деятельность	158 121	180 047	203,7	200,0
Операции с недвижимым имуществом	68 029	78 121	87,7	86,8
Профессиональная, научная и техническая деятельность	140 286	171 794	180,8	190,8
Деятельность в области административного и вспомогательного обслуживания	95 692	94 402	123,3	104,9
Государственное управление и оборона; обязательное социальное обеспечение	70 437	84 987	90,8	94,4
Образование	49 216	59 221	63,4	65,8
Здравоохранение и социальные услуги	54 650	67 755	70,4	75,3
Искусство, развлечения и отдых	53 199	65 234	68,5	72,5
Предоставление прочих видов услуг	125 305	136 206	161,5	151,3
Деятельность экстерриториальных организаций и органов	236 146	300 918	304,3	334,2

5.5 Среднемесячная номинальная заработная плата по регионам

	В тенге					В процентах к среднереспубликанскому уровню				
	2007	2008	2009	2010	2011	2007	2008	2009	2010	2011
Республика Казахстан	52 479	60 805	67 333	77 611	90 028	100,0	100,0	100,0	100,0	100,0
Акмолинская	36 540	41 944	47 794	54 557	64 495	69,6	69,0	71,0	70,3	71,6
Актюбинская	50 271	56 090	60 375	69 726	79 878	95,8	92,2	89,7	89,8	88,7
Алматинская	39 483	44 327	49 715	58 430	67 638	75,2	72,9	73,8	75,3	75,1
Атырауская	94 373	111 023	129 009	148 310	165 975	179,8	182,6	191,6	191,1	184,4
Западно-Казахстанская	50 242	59 362	69 455	80 101	87 503	95,7	97,6	103,2	103,2	97,2
Жамбылская	33 996	37 546	43 951	51 340	61 825	64,8	61,7	65,3	66,2	68,7
Карагандинская	44 236	53 472	57 611	66 539	77 940	84,3	87,9	85,6	85,7	86,6

Продолжение

	В тенге					В процентах к среднереспубликанскому уровню				
	2007	2008	2009	2010	2011	2007	2008	2009	2010	2011
Костанайская	37 584	43 903	49 130	57 268	67 252	71,6	72,2	73,0	73,8	74,7
Кызылординская	46 859	53 333	60 227	69 753	81 518	89,3	87,7	89,4	89,9	90,5
Мангистауская	82 055	98 743	112 907	133 148	151 041	156,4	162,4	167,7	171,6	167,8
Южно-Казахстанская	36 707	41 679	48 610	57 545	67 721	69,9	68,5	72,2	74,1	75,2
Павлодарская	46 297	52 227	56 113	64 955	75 338	88,2	85,9	83,3	83,7	83,7
Северо-Казахстанская	34 522	39 790	45 755	51 689	61 712	65,8	65,4	68,0	66,6	68,5
Восточно-Казахстанская	42 137	48 293	53 496	61 388	73 677	80,3	79,4	79,4	79,1	81,8
г. Астана	79 210	89 631	98 864	110 838	132 612	150,9	147,4	146,8	142,8	147,3
г. Алматы	78 021	90 239	95 139	106 597	121 674	148,7	148,4	141,3	137,3	135,2

5.6 Индексы реальных денежных доходов населения и реальной заработной платы по регионам

в процентах к предыдущему году

	2007		2008		2009	
	реальная заработная плата	реальные денежные доходы ¹⁾	реальная заработная плата	реальные денежные доходы ¹⁾	реальная заработная плата	реальные денежные доходы ¹⁾
Республика Казахстан	116,1	118,9	99,0	111,8	103,2	96,9
Акмолинская	120,6	122,7	99,3	113,4	106,9	101,5
Актюбинская	113,1	117,5	98,0	124,5	101,3	90,6
Алматинская	120,9	122,5	95,9	116,0	105,3	92,7
Атырауская	116,4	122,8	102,4	133,1	107,3	97,3
Западно-Казахстанская	114,9	122,5	101,9	128,5	109,0	101,6
Жамбылская	115,2	127,2	94,1	106,3	109,1	105,7
Карагандинская	117,4	118,4	106,8	131,7	101,3	97,8
Костанайская	117,3	120,6	100,5	103,6	104,4	95,5
Кызылординская	118,3	117,9	98,5	133,2	106,0	100,7
Мангистауская	103,8	104,5	102,3	120,4	107,8	84,6
Южно-Казахстанская	117,9	117,5	94,9	118,6	108,2	97,0
Павлодарская	114,1	118,6	96,3	126,8	100,5	95,2
Северо-Казахстанская	115,6	115,9	98,6	108,7	107,5	106,0
Восточно-Казахстанская	115,2	119,9	98,7	108,8	103,3	100,7
г. Астана	111,7	113,4	96,4	106,9	102,2	101,2
г. Алматы	113,4	116,6	94,8	110,8	97,0	93,5

Продолжение

	2010		2011	
	реальная заработная плата	реальные денежные доходы ¹⁾	реальная заработная плата	реальные денежные доходы ²⁾
Республика Казахстан	107,6	110,2	107,1	108,2
Акмолинская	104,0	106,4	110,8	118,4
Актюбинская	107,7	108,9	106,4	108,3
Алматинская	110,2	114,0	106,9	118,4
Атырауская	107,4	107,0	103,2	109,6
Западно-Казахстанская	107,7	115,0	101,1	99,3
Жамбылская	109,1	113,1	110,6	99,3
Карагандинская	107,7	112,4	107,5	107,9
Костанайская	109,8	114,5	108,9	113,9
Кызылординская	108,3	113,2	107,5	106,7
Мангистауская	111,7	114,6	104,9	107,4
Южно-Казахстанская	110,7	110,3	108,9	107,5
Павлодарская	108,2	110,0	107,6	110,6
Северо-Казахстанская	105,7	112,2	109,7	114,5
Восточно-Казахстанская	107,2	111,4	111,0	109,7

	2010		2011	
	реальная заработная плата	реальные денежные доходы ¹⁾	реальная заработная плата	реальные денежные доходы ²⁾
г. Астана	104,5	103,1	109,5	103,6
г. Алматы	104,3	105,2	105,2	105,9

¹⁾ По оценке номинальных денежных доходов.

²⁾ Предварительные данные.

5.7 Депозиты населения в банковской системе*

на конец периода, млн. тенге

	2007	2008	2009	2010	2011
январь	1 049 386	1 434 712	1 480 824	1 890 920	2 208 880
февраль	1 077 434	1 455 440	1 592 903	1 948 700	2 247 293
март	1 167 629	1 479 751	1 587 230	1 933 348	2 276 711
апрель	1 190 073	1 490 237	1 576 033	1 963 903	2 322 092
май	1 267 424	1 472 011	1 562 834	1 938 832	2 332 976
июнь	1 354 676	1 452 341	1 606 705	1 988 019	2 439 960
июль	1 451 949	1 470 739	1 629 067	2 045 509	2 498 565
август	1 437 212	1 532 817	1 830 870	2 043 297	2 515 425
сентябрь	1 393 302	1 522 326	1 836 946	2 081 817	2 570 637
октябрь	1 383 725	1 455 703	1 809 285	2 125 163	2 596 238
ноябрь	1 410 571	1 443 351	1 806 832	2 143 641	2 617 338
декабрь	1 432 598	1 472 975	1 893 099	2 194 905	2 724 180

* По данным Национального Банка Республики Казахстан.

5.8 Доходы по вкладам (депозитам) населения*

тыс. тенге

	2007	2008	2009	2010	2011
Республика Казахстан	31 919 949	23 964 175	28 123 528	21 220 571	27 780 333
Акмолинская	202 828	294 520	287 269	226 727	295 917
Актюбинская	502 407	538 446	624 489	589 041	706 977
Алматинская	276 857	229 595	301 900	295 258	321 147
Атырауская	332 522	377 257	463 629	370 844	443 782
Западно-Казахстанская	252 341	316 293	427 693	337 296	357 528
Жамбылская	219 733	217 402	295 197	241 787	292 678
Карагандинская	922 965	1 085 759	1 260 891	936 808	1 138 802
Костанайская	580 116	621 790	722 104	571 275	692 288
Кызылординская	108 093	128 562	180 475	175 755	214 887
Мангистауская	378 626	362 732	444 905	478 972	515 715
Южно-Казахстанская	608 324	709 549	988 429	739 369	981 801
Павлодарская	710 892	1 214 511	1 318 261	673 233	757 010
Северо-Казахстанская	254 956	313 547	346 846	269 433	329 551
Восточно-Казахстанская	1 082 310	1 010 618	1 180 734	926 228	1 096 241
г. Астана	1 747 937	2 084 286	2 551 957	2 290 494	2 416 192
г. Алматы	23 739 041	14 459 308	16 728 750	12 098 053	17 219 818

* По данным Национального Банка Республики Казахстан.

5.9 Структура денежных доходов населения

в процентах

	2007			2008			2009		
	всего	в том числе в		всего	в том числе в		всего	в том числе в	
		городе	селе		городе	селе		городе	селе
Денежные доходы – всего	100,0	100,0	100,0	100,0	100,0	100,0	100,0	100,0	100,0
в том числе:									
доходы от трудовой деятельности	81,6	81,9	81,6	81,5	81,1	82,4	80,4	80,3	80,6
доход от работы по найму	70,2	74,6	62,5	70,2	74,1	62,9	70,9	73,2	66,1
доход от самостоятельной занятости и предпринимательской деятельности	11,4	7,3	19,1	11,3	7,0	19,5	9,5	7,1	14,5
социальные трансферты	11,4	7,3	19,1	11,3	7,0	19,5	9,5	7,1	14,5
пенсии	13,9	13,6	14,1	14,6	14,7	14,4	15,5	15,4	15,7
пособия	10,7	11,1	10,1	11,5	12,1	10,4	11,9	12,3	11,2
АСП и жилищная помощь	2,9	2,3	3,8	2,8	2,4	3,8	3,2	2,7	4,1
стипендии	0,1	0,0	0,1	0,1	0,0	0,1	0,1	0,1	0,1
доход от собственности	0,2	0,2	0,1	0,2	0,2	0,1	0,3	0,3	0,3
материальная помощь от родственников, алименты, прочие доходы	0,7	0,9	0,3	0,7	0,8	0,4	0,7	0,9	0,4
	3,8	3,6	4,0	3,2	3,4	2,8	3,4	3,4	3,3

Продолжение

	2010			2011		
	всего	в том числе в		всего	в том числе в	
		городе	селе		городе	селе
Денежные доходы – всего	100,0	100,0	100,0	100,0	100,0	100,0
в том числе:						
доходы от трудовой деятельности	80,9	81,7	79,3	80,7	82,0	78,3
доход от работы по найму	71,3	75,1	63,5	69,3	74,3	59,7
доход от самостоятельной занятости и предпринимательской деятельности	9,6	6,6	15,8	11,4	7,7	18,6
социальные трансферты	9,6	6,6	15,8	11,4	7,7	18,6
пенсии	15,3	14,5	17,2	15,0	13,6	17,5
пособия	11,9	11,6	12,6	11,8	11,1	13,1
АСП и жилищная помощь	3,0	2,5	4,1	2,7	2,0	3,9
стипендии	0,1	0,1	0,1	0,0	0,0	0,0
доход от собственности	0,3	0,3	0,4	0,5	0,5	0,5
материальная помощь от родственников, алименты, прочие доходы	0,5	0,6	0,2	0,4	0,4	0,2
	3,3	3,2	3,3	3,9	4,0	4,0

5.10 Структура денежных доходов населения по регионам в 2011 году

в процентах

	Денежный доход - всего	доходы от трудовой деятельности	в том числе						доход от собственности	материальная помощь от родственников, алименты и прочие доходы
			в том числе		социальные трансферты					
			доход от работы по найму	доход от самостоятельной занятости и предпринимательской деятельности	пенсии	пособия	АСП и жилищная помощь	стипендии		
Республика Казахстан	100,0	80,7	69,3	11,4	11,8	2,7	0,0	0,5	0,4	3,9

	Денежный доход - всего	в том числе								
		доходы от трудовой деятельности	в том числе		социальные трансферты				доход от собственности	материальная помощь от родственников, алименты и прочие доходы
			доход от работы по найму	доход от самостоятельной занятости и предпринимательской деятельности	пенсии	пособия	АСП и жилищная помощь	стипендии		
Акмолинская	100,0	73,4	60,3	13,1	15,5	4,1	0,1	0,4	0,6	5,9
Актюбинская	100,0	83,0	75,3	7,7	9,2	2,9	0,0	0,4	0,5	4,0
Алматинская	100,0	84,2	69,2	15,0	9,4	2,4	0,0	0,7	0,1	3,2
Атырауская	100,0	87,2	81,8	5,4	8,3	2,8	0,0	0,2	0,4	1,1
Западно-Казахстанская	100,0	82,8	74,1	8,7	11,9	2,5	0,0	0,7	0,1	2,0
Жамбылская	100,0	81,8	62,9	18,9	14,3	1,9	0,1	0,2	0,4	1,3
Карагандинская	100,0	79,2	72,7	6,5	11,0	3,5	0,0	0,5	0,5	5,3
Костанайская	100,0	76,3	65,8	10,5	16,3	2,3	0,1	0,3	0,2	4,5
Кызылординская	100,0	75,6	58,5	17,1	13,6	4,6	0,1	0,3	0,2	5,6
Мангистауская	100,0	91,4	89,1	2,3	6,0	1,2	0,1	0,3	0,1	0,9
Южно-Казахстанская	100,0	76,6	48,8	27,8	11,8	4,2	0,1	0,8	0,1	6,4
Павлодарская	100,0	75,9	69,8	6,1	16,2	2,2	0,1	0,5	0,1	5,0
Северо-Казахстанская	100,0	69,0	54,2	14,8	20,4	4,6	0,2	0,4	0,9	4,5
Восточно-Казахстанская	100,0	74,1	65,4	8,7	17,7	3,2	0,0	0,4	0,2	4,4
г. Астана	100,0	84,1	74,9	9,2	7,7	2,1	0,0	0,4	1,2	4,5
г. Алматы	100,0	86,9	82,0	4,9	9,0	0,8	0,0	0,5	0,5	2,3

5.11 Покупательная способность среднедушевых денежных доходов*

	2007	2008	2009	2010	2011
Продовольственные товары, кг					
Говядина	36	35	36	39	32
Куры полупотрошенные	48	45	51	60	58
Колбаса вареная	30	29	29	33	31
Масло животное	38	33	33	34	24
Масло растительное, литр	84	62	99	114	52
Молоко цельное, литр	258	234	243	281	270
Яйца, десяток	113	111	132	161	160
Сахар	169	182	155	150	144
Хлеб пшеничный из муки 1 сорта	289	265	293	362	374
Картофель	258	270	309	399	317
Яблоки	111	106	118	137	124
Непродовольственные товары, штук					
Костюм мужской двойка	1,1	1,2	1,2	1,3	1,4
Куртка для детей школьного возраста	4,5	4,8	4,6	5,1	5,0
Сапоги женские зимние, пар	1,7	1,8	1,9	2,0	2,0
Мужские полуботинки, пар	2,7	3,0	2,9	3,4	3,5
Сигареты с фильтром отечественные, пачек	275	298	275	229	216
Холодильник	0,3	0,4	0,4	0,4	0,5
Телевизор цветного изображения	0,5	0,5	0,4	0,4	0,3

* Товарный эквивалент среднедушевого денежного дохода на конец периода.

5.12 Доходы домохозяйств, использованные на потребление по регионам

	2007		2008		2009	
	в среднем на душу в месяц, тенге	в процентах к среднереспубликанскому уровню	в среднем на душу в месяц, тенге	в процентах к среднереспубликанскому уровню	в среднем на душу в месяц, тенге	в процентах к среднереспубликанскому уровню
Республика Казахстан	16 935	100,0	20 037	100,0	21 348	100,0
Акмолинская	16 482	97,3	20 426	101,9	22 270	104,3
Актюбинская	18 329	108,2	22 139	110,5	22 270	104,3
Алматинская	15 315	90,4	16 874	84,2	17 949	84,1
Атырауская	16 775	99,1	18 089	90,3	18 983	88,9
Западно-Казахстанская	15 484	91,4	17 572	87,7	19 307	90,4
Жамбылская	14 354	84,8	15 579	77,8	16 884	79,1
Карагандинская	18 354	108,4	23 026	114,9	23 948	112,2
Костанайская	16 698	98,6	19 862	99,1	21 317	99,9
Кызылординская	12 117	71,6	14 287	71,3	19 201	89,9
Мангистауская	15 630	92,3	18 604	92,8	15 479	72,5
Южно-Казахстанская	12 488	73,7	14 809	73,9	15 291	71,6
Павлодарская	18 493	109,2	22 251	111,0	23 047	108,0
Северо-Казахстанская	15 210	89,8	19 522	97,4	23 188	108,6
Восточно-Казахстанская	17 528	103,5	21 026	104,9	23 086	108,1
г. Астана	31 573	186,4	38 824	193,8	34 884	163,4
г. Алматы	23 361	137,9	26 798	133,7	30 324	142,0

Продолжение

	2010		2011	
	в среднем на душу в месяц, тенге	в процентах к среднереспубликанскому уровню	в среднем на душу в месяц, тенге	в процентах к среднереспубликанскому уровню
Республика Казахстан	26 152	100,0	30 637	100,0
Акмолинская	28 942	110,7	30 544	99,7
Актюбинская	28 777	110,0	31 216	101,9
Алматинская	28 096	107,4	37 272	121,7
Атырауская	28 387	108,5	30 393	99,2
Западно-Казахстанская	22 790	87,1	26 264	85,7
Жамбылская	17 360	66,4	23 434	76,5
Карагандинская	31 848	121,8	35 234	115,0
Костанайская	23 540	90,0	28 477	92,9
Кызылординская	21 177	81,0	28 526	93,1
Мангистауская	24 032	91,9	24 651	80,5
Южно-Казахстанская	16 670	63,7	19 855	64,8
Павлодарская	27 979	107,0	28 907	94,4
Северо-Казахстанская	27 310	104,4	28 305	92,4
Восточно-Казахстанская	24 428	93,4	29 696	96,9
г. Астана	46 663	178,4	40 308	131,6
г. Алматы	41 103	157,2	46 338	151,2

5.13 Соотношение дохода, использованного на потребление и величины прожиточного минимума по регионам (покупательная способность доходов)

в среднем на душу населения в месяц

	Доход, использованный на потребление, тенге				
	2007	2008	2009	2010	2011
Республика Казахстан	16 935	20 037	21 348	26 152	30 637
Акмолинская	16 482	20 426	22 270	28 942	30 544
Актюбинская	18 329	22 139	22 270	28 777	31 216
Алматинская	15 315	16 874	17 949	28 096	37 272
Атырауская	16 775	18 089	18 983	28 387	30 393

Продолжение

	Доход, использованный на потребление, тенге				
	2007	2008	2009	2010	2011
Западно-Казахстанская	15 484	17 572	19 307	22 790	26 264
Жамбылская	14 354	15 579	16 884	17 360	23 434
Карагандинская	18 354	23 026	23 948	31 848	35 234
Костанайская	16 698	19 862	21 317	23 540	28 477
Кызылординская	12 117	14 287	19 201	21 177	28 526
Мангыстауская	15 630	18 604	15 479	24 032	24 651
Южно-Казахстанская	12 488	14 809	15 291	16 670	19 855
Павлодарская	18 493	22 251	23 047	27 979	28 907
Северо-Казахстанская	15 210	19 522	23 188	27 310	28 305
Восточно-Казахстанская	17 528	21 026	23 086	24 428	29 696
г. Астана	31 573	38 824	34 884	46 663	40 308
г. Алматы	23 361	26 798	30 324	41 103	46 338

Продолжение

	Величина прожиточного минимума, тенге				
	2007	2008	2009	2010	2011
Республика Казахстан	9 653	12 364	12 660	13 487	16 072
Акмолинская	9 306	11 429	11 510	12 016	14 831
Актюбинская	9 896	11 674	11 882	12 405	14 240
Алматинская	9 556	12 460	12 788	13 812	16 716
Атырауская	11 179	13 606	13 558	13 970	17 995
Западно-Казахстанская	9 284	11 629	11 904	12 894	15 211
Жамбылская	8 506	10 903	11 167	11 759	14 137
Карагандинская	9 192	11 269	11 429	12 344	14 842
Костанайская	8 392	11 382	11 777	12 932	15 435
Кызылординская	9 248	11 909	12 438	13 015	15 424
Мангыстауская	11 823	15 050	15 883	17 261	20 368
Южно-Казахстанская	8 681	10 630	11 184	11 941	14 399
Павлодарская	8 881	11 099	11 293	12 173	14 860
Северо-Казахстанская	8 838	11 317	11 886	12 650	14 360
Восточно-Казахстанская	8 833	11 531	11 912	12 644	15 847
г. Астана	11 521	14 409	15 082	16 289	18 630
г. Алматы	12 282	15 786	15 557	16 233	18 638

Продолжение

	Соотношение дохода, использованного на потребление и величины прожиточного минимума, в процентах				
	2007	2008	2009	2010	2011
Республика Казахстан	175,4	162,1	168,6	193,9	190,6
Акмолинская	177,1	178,7	193,5	240,9	205,9
Актюбинская	185,2	189,6	187,4	232,0	219,2
Алматинская	160,3	135,4	140,4	203,4	223,0
Атырауская	150,1	132,9	140,0	203,2	168,9
Западно-Казахстанская	166,8	151,1	162,2	176,7	172,7
Жамбылская	168,8	142,9	151,2	147,6	165,8
Карагандинская	199,7	204,3	209,5	258,0	237,4
Костанайская	199,0	174,5	181,0	182,0	184,5
Кызылординская	131,0	120,0	154,4	162,7	184,9
Мангыстауская	132,2	123,6	97,5	139,2	121,0
Южно-Казахстанская	143,9	139,3	136,7	139,6	137,9
Павлодарская	208,2	200,5	204,1	229,8	194,5
Северо-Казахстанская	172,1	172,5	195,1	215,9	197,1
Восточно-Казахстанская	198,4	182,3	193,8	193,2	187,4
г. Астана	274,1	269,4	231,3	286,5	216,4
г. Алматы	190,2	169,8	194,9	253,2	248,6

5.14 Структура товаров, продукции и услуг, произведенных домохозяйствами

в процентах к итогу

	2007	2008	2009	2010	2011
Потребительские товары, сельскохозяйственная продукция и услуги – всего	100,0	100,0	100,0	100,0	100,0
в том числе:					
потребительские товары	16,8	16,4	16,9	15,5	13,8
деревообработка	0,1	0,1	0,2	0,2	0,5
строительные материалы	-	-	0,2	0,4	0,1
текстильные и швейные изделия	1,1	1,0	1,0	1,1	1,1
пищевые продукты	97,7	98,8	98,1	97,9	98,3
мукомольно-крупяные изделия	0,0	0,0	0,2	0,2	0,0
другие потребительские товары	1,1	0,1	0,3	0,2	0,0
сельскохозяйственная продукция	58,3	60,2	55,3	51,0	48,6
растениеводство	30,9	25,7	28,8	20,9	30,6
животноводство	69,1	74,3	71,2	79,1	69,4
заготовка древесины	-	-	-	-	-
услуги	24,9	23,4	27,8	33,5	37,6
транспортные	24,0	22,4	23,2	21,2	22,6
строительство	13,0	14,1	13,0	16,8	17,6
торговля и поставка готовой пищи	35,5	35,9	33,4	37,8	41,1
индивидуальные	7,2	9,0	9,0	8,2	7,5
ремонт предметов домашнего обихода	1,2	1,3	1,9	1,2	1,0
услуги здравоохранения и образования	3,8	3,2	4,0	2,9	2,4
арендная плата за жилье	9,3	8,1	9,8	7,1	4,0
другие виды услуг	6,0	6,0	5,7	4,8	3,8

5.15 Денежные расходы домохозяйств и их структура

	в среднем на душу, в год, тенге			в процентах к итогу		
	всего	в том числе в		всего	в том числе в	
		городе	селе		городе	селе
2007						
Денежные расходы – всего	186 197	230 061	137 582	100,0	100,0	100,0
в том числе:						
потребительские расходы	174 418	214 546	129 944	93,6	93,3	94,4
на продовольственные товары	72 478	87 877	55 409	38,8	38,2	40,2
из них расходы на продукты питания	63 158	75 722	49 234	87,1	86,2	88,9
на непродовольственные товары	55 650	66 686	43 420	29,9	29,0	31,6
на платные услуги	46 290	59 983	31 115	24,9	26,1	22,6
налоги, сборы, платежи	288	343	226	0,2	0,1	0,2
прочие денежные расходы	11 491	15 172	7 412	6,2	6,6	5,4
2008						
Денежные расходы – всего	219 883	270 824	162 245	100,0	100,0	100,0
в том числе:						
потребительские расходы	204 699	250 497	152 881	93,1	92,5	94,2
на продовольственные товары	89 823	107 542	69 776	40,9	39,7	43,0
из них расходы на продукты питания	79 390	94 098	62 748	88,4	87,5	89,9
на непродовольственные товары	59 855	72 050	46 057	27,2	26,6	28,4
на платные услуги	55 021	70 905	37 048	25,0	26,2	22,8
налоги, сборы, платежи	357	413	293	0,2	0,2	0,2
прочие денежные расходы	14 827	19 914	9 071	6,7	7,3	5,6
2009						
Денежные расходы – всего	236 616	290 644	174 444	100,0	100,0	100,0
в том числе:						
потребительские расходы	219 679	268 902	163 036	92,8	92,5	93,5
на продовольственные товары	98 264	118 260	75 253	41,5	40,7	43,2

	в среднем на душу, в год, тенге			в процентах к итогу		
	всего	в том числе в		всего	в том числе в	
		городе	селе		городе	селе
из них расходы на продукты питания	86 432	103 027	67 335	88,0	87,1	89,5
на непродовольственные товары	63 616	76 247	49 081	26,9	26,2	28,1
на платные услуги	57 799	74 395	38 702	24,4	25,6	22,2
налоги, сборы, платежи	434	538	315	0,2	0,2	0,2
прочие денежные расходы	16 503	21 204	11 093	7,0	7,3	6,3
2010						
Денежные расходы – всего	293 514	357 055	218 504	100,0	100,0	100,0
в том числе:						
потребительские расходы	275 369	333 881	206 296	93,8	93,5	94,4
на продовольственные товары	121 153	144 826	93 208	41,2	40,5	42,7
из них расходы на продукты питания	106 409	126 384	82 828	87,8	87,3	88,9
на непродовольственные товары	82 341	96 309	65 851	28,1	27,0	30,1
на платные услуги	71 875	92 746	47 237	24,5	26,0	21,6
налоги, сборы, платежи	420	490	337	0,1	0,1	0,2
прочие денежные расходы	17 725	22 684	11 871	6,1	6,4	5,4
2011						
Денежные расходы – всего	346 936	406 810	275 049	100,0	100,0	100,0
в том числе:						
потребительские расходы	323 536	378 241	257 854	93,3	93,0	93,7
на продовольственные товары	157 013	181 029	128 179	45,3	44,5	46,6
из них расходы на продукты питания	141 738	163 000	116 209	90,3	90,0	90,7
на непродовольственные товары	91 981	102 985	78 768	26,5	25,3	28,6
на платные услуги	74 542	94 227	50 907	21,5	23,2	18,5
налоги, сборы, платежи	736	767	699	0,2	0,2	0,3
прочие денежные расходы	22 664	27 802	16 496	6,5	6,8	6,0

5.16 Денежные расходы домохозяйств по регионам

	В среднем на душу в год, тенге					В процентах к среднереспубликанскому уровню				
	2007	2008	2009	2010	2011	2007	2008	2009	2010	2011
Республика Казахстан	186 197	219 883	236 616	293 514	346 936	100,0	100,0	100,0	100,0	100,0
Акмолинская	174 188	218 952	240 833	316 523	333 849	93,6	99,6	101,8	107,8	96,2
Актюбинская	202 415	247 643	245 531	327 421	360 590	108,7	112,6	103,8	111,6	103,9
Алматинская	162 215	180 113	193 164	310 865	411 650	87,1	81,9	81,6	105,9	118,7
Атырауская	188 984	207 111	217 535	325 315	341 844	101,5	94,2	91,9	110,8	98,5
Западно-Казахстанская	163 116	182 454	203 984	240 661	288 603	87,6	83,0	86,2	82,0	83,2
Жамбылская	151 292	160 427	185 092	195 970	269 500	81,3	73,0	78,2	66,8	77,7
Карагандинская	206 618	258 710	269 956	361 190	400 319	111,0	117,7	114,1	123,1	115,4
Костанайская	175 379	206 953	228 359	254 844	310 464	94,2	94,1	96,5	86,8	89,5
Кызылординская	133 871	155 035	214 083	238 951	324 509	71,9	70,5	90,5	81,4	93,5
Мангистауская	184 523	221 694	185 054	286 742	294 750	99,1	100,8	78,2	97,7	85,0
Южно-Казахстанская	134 415	157 546	166 165	185 037	223 690	72,2	71,6	70,2	63,0	64,5
Павлодарская	202 761	242 738	254 592	314 029	326 544	108,9	110,4	107,6	107,0	94,1
Северо-Казахстанская	156 771	199 381	238 605	288 996	305 062	84,2	90,7	100,8	98,5	87,9
Восточно-Казахстанская	186 489	220 098	244 794	262 032	322 945	100,2	100,1	103,5	89,3	93,1
г. Астана	371 812	459 704	408 121	550 021	478 505	199,7	209,1	172,5	187,4	137,9
г. Алматы	278 335	320 234	361 402	489 918	551 964	149,5	145,6	152,7	166,9	159,1

5.17 Состав денежных расходов домохозяйств по регионам

в среднем на душу в год, тенге

	Денежные расходы - всего					в том числе				
						потребительские расходы				
	2007	2008	2009	2010	2011	2007	2008	2009	2010	2011
Республика Казахстан	186 197	219 883	236 616	293 514	346 936	174 418	204 699	219 679	275 369	323 536
Акмолинская	174 188	218 952	240 833	316 523	333 849	157 163	194 243	213 385	288 724	297 836
Актюбинская	202 415	247 643	245 531	327 421	360 590	184 215	222 306	226 245	305 118	334 722
Алматинская	162 215	180 113	193 164	310 865	411 650	158 159	174 628	183 781	299 081	388 383
Атырауская	188 984	207 111	217 535	325 315	341 844	174 845	190 734	193 165	292 432	312 882
Западно-Казахстанская	163 116	182 454	203 984	240 661	288 603	150 379	171 336	190 531	232 275	273 012
Жамбылская	151 292	160 427	185 092	195 970	269 500	141 572	154 394	175 812	188 634	261 857
Карагандинская	206 618	258 710	269 956	361 190	400 319	185 431	226 566	237 999	319 688	346 720
Костанайская	175 379	206 953	228 359	254 844	310 464	160 040	188 917	211 190	237 769	285 752
Кызылординская	133 871	155 035	214 083	238 951	324 509	125 391	146 075	199 711	221 936	305 603
Мангистауская	184 523	221 694	185 054	286 742	294 750	182 855	218 165	182 623	278 685	288 852
Южно-Казахстанская	134 415	157 546	166 165	185 037	223 690	130 979	151 999	158 957	176 457	214 325
Павлодарская	202 761	242 738	254 592	314 029	326 544	186 359	220 973	229 620	288 315	301 911
Северо-Казахстанская	156 771	199 381	238 605	288 996	305 062	145 687	185 285	216 244	262 980	265 948
Восточно-Казахстанская	186 489	220 098	244 794	262 032	322 945	169 487	199 921	222 423	243 007	297 709
г. Астана	371 812	459 704	408 121	550 021	478 505	342 019	413 120	367 670	503 897	440 604
г. Алматы	278 335	320 234	361 402	489 918	551 964	272 035	313 693	353 262	482 652	534 565

Продолжение

	в том числе									
	налоги, сборы, платежи					прочие расходы				
	2007	2008	2009	2010	2011	2007	2008	2009	2010	2011
Республика Казахстан	288	357	434	420	736	11 491	14 827	16 503	17 725	22 664
Акмолинская	293	585	794	444	638	16 732	24 124	26 654	27 355	35 375
Актюбинская	79	151	258	298	446	18 121	25 186	19 028	22 005	25 422
Алматинская	174	219	107	244	1 028	3 882	5 266	9 276	11 540	22 239
Атырауская	227	57	376	567	535	13 912	16 320	23 994	32 316	28 427
Западно-Казахстанская	159	69	39	23	373	12 578	11 049	13 414	8 363	15 218
Жамбылская	130	87	42	18	245	9 590	5 946	9 238	7 318	7 398
Карагандинская	434	547	950	851	1 181	20 753	31 597	31 007	40 651	52 418
Костанайская	444	410	531	595	846	14 895	17 626	16 638	16 480	23 866
Кызылординская	130	258	212	413	310	8 350	8 702	14 160	16 602	18 596
Мангистауская	237	385	177	353	216	1 431	3 144	2 254	7 704	5 682
Южно-Казахстанская	198	193	295	199	546	3 238	5 354	6 913	8 381	8 819
Павлодарская	398	939	807	376	605	16 004	20 826	24 165	25 338	24 028
Северо-Казахстанская	428	286	585	1 052	887	10 656	13 810	21 776	24 964	38 227
Восточно-Казахстанская	404	671	781	617	1 228	16 598	19 506	21 590	18 408	24 008
г. Астана	709	930	961	1 042	1 061	29 084	45 654	39 490	45 082	36 840
г. Алматы	283	166	212	279	765	6 017	6 375	7 928	6 987	16 634

5.18 Структура денежных расходов населения по регионам

в процентах

	Денежные расходы - всего					в том числе				
						потребительские расходы				
	2007	2008	2009	2010	2011	2007	2008	2009	2010	2011
Республика Казахстан	100,0	100,0	100,0	100,0	100,0	93,6	93,1	92,8	93,8	93,3
Акмолинская	100,0	100,0	100,0	100,0	100,0	90,2	88,7	88,6	91,2	89,2
Актюбинская	100,0	100,0	100,0	100,0	100,0	91,0	89,7	92,1	93,2	92,8
Алматинская	100,0	100,0	100,0	100,0	100,0	97,5	97,0	95,1	96,2	94,3

	Денежные расходы - всего					в том числе				
						потребительские расходы				
	2007	2008	2009	2010	2011	2007	2008	2009	2010	2011
Атырауская	100,0	100,0	100,0	100,0	100,0	92,5	92,1	88,8	89,9	91,5
Западно-Казахстанская	100,0	100,0	100,0	100,0	100,0	92,2	94,0	93,4	96,5	94,6
Жамбылская	100,0	100,0	100,0	100,0	100,0	93,5	96,2	95,0	96,3	97,2
Карагандинская	100,0	100,0	100,0	100,0	100,0	89,7	87,6	88,2	88,5	86,6
Костанайская	100,0	100,0	100,0	100,0	100,0	91,2	91,3	92,5	93,3	92,0
Кызылординская	100,0	100,0	100,0	100,0	100,0	93,7	94,2	93,3	92,9	94,2
Мангистауская	100,0	100,0	100,0	100,0	100,0	99,1	98,4	98,7	97,2	98,0
Южно-Казахстанская	100,0	100,0	100,0	100,0	100,0	97,5	96,5	95,7	95,4	95,8
Павлодарская	100,0	100,0	100,0	100,0	100,0	92,0	91,1	90,2	91,8	92,5
Северо-Казахстанская	100,0	100,0	100,0	100,0	100,0	92,9	93,0	90,6	91,0	87,2
Восточно-Казахстанская	100,0	100,0	100,0	100,0	100,0	90,9	90,9	90,9	92,7	92,2
г. Астана	100,0	100,0	100,0	100,0	100,0	92,0	89,9	90,1	91,6	92,1
г. Алматы	100,0	100,0	100,0	100,0	100,0	97,8	98,0	97,7	98,5	96,8

	в том числе									
	налоги, сборы, платежи					прочие расходы				
	2007	2008	2009	2010	2011	2007	2008	2009	2010	2011
Республика Казахстан	0,2	0,2	0,2	0,1	0,2	6,2	6,7	7,0	6,1	6,5
Акмолинская	0,2	0,3	0,3	0,1	0,2	9,6	11,0	11,1	8,7	10,6
Актюбинская	0,0	0,1	0,1	0,1	0,1	9,0	10,2	7,8	6,7	7,1
Алматинская	0,1	0,1	0,1	0,1	0,2	2,4	2,9	4,8	3,7	5,5
Атырауская	0,1	-	0,2	0,2	0,2	7,4	7,9	11,0	9,9	8,3
Западно-Казахстанская	0,1	-	0,0	0,0	0,1	7,7	6,0	6,6	3,5	5,3
Жамбылская	0,1	0,1	0,0	0,0	0,1	6,4	3,7	5,0	3,7	2,7
Карагандинская	0,2	0,2	0,4	0,2	0,3	10,1	12,2	11,4	11,3	13,1
Костанайская	0,3	0,2	0,2	0,2	0,3	8,5	8,5	7,3	6,5	7,7
Кызылординская	0,1	0,2	0,1	0,2	0,1	6,2	5,6	6,6	6,9	5,7
Мангистауская	0,1	0,2	0,1	0,1	0,1	0,8	1,4	1,2	2,7	1,9
Южно-Казахстанская	0,1	0,1	0,2	0,1	0,2	2,4	3,4	4,1	4,5	4,0
Павлодарская	0,2	0,4	0,3	0,1	0,2	7,8	8,5	9,5	8,1	7,3
Северо-Казахстанская	0,3	0,1	0,2	0,4	0,3	6,8	6,9	9,2	8,6	12,5
Восточно-Казахстанская	0,2	0,3	0,3	0,2	0,4	8,9	8,8	8,8	7,1	7,4
г. Астана	0,2	0,2	0,2	0,2	0,2	7,8	9,9	9,7	8,2	7,7
г. Алматы	0,1	0,1	0,1	0,1	0,1	2,1	1,9	2,2	1,4	3,1

5.19 Потребительские расходы населения и их структура

	в среднем на душу, в год, тенге			в процентах к итогу		
	всего	в том числе в		всего	в том числе в	
		городе	селе		городе	селе
	2007					
Потребительские расходы	174 418	214 546	129 944	100	100	100
Продовольственные товары	72 478	87 877	55 409	42	41	43
продукты питания	63 158	75 722	49 234	87	86	89
из них:						
хлеб и хлебобулочные изделия	12 423	12 398	12 450	20	16	25
мясо, птица и рыба	20 048	25 626	13 870	32	34	28
молочные продукты и яйца	7 035	10 730	2 940	11	14	6
масла и жиры	3 448	3 690	3 178	5	5	6
фрукты и овощи	10 334	12 935	7 450	16	17	15
сахар, кондитерские изделия, сладости	5 122 ¹⁾	5 059 ¹⁾	5 191 ¹⁾	8 ¹⁾	7 ¹⁾	11 ¹⁾
безалкогольные напитки	3 161 ²⁾	3 586 ²⁾	2 690 ²⁾	5 ²⁾	5 ²⁾	5 ²⁾

	в среднем на душу, в год, тенге			в процентах к итогу		
	всего	в том числе в		всего	в том числе в	
		городе	селе		городе	селе
алкогольные напитки	2 150	2 235	2 056	3	3	4
пища и напитки вне дома	4 534	6 807	2 014	6	8	4
табачные изделия	2 331	2 586	2 047	3	3	4
Непродовольственные товары	55 650	66 686	43 420	32	31	33
из них:						
одежда, ткани, обувь	19 671	23 434	15 500	35	35	36
товары для ремонта жилища, топливо	1 752	2 495	929	3	4	2
товары для дома	11 931	13 829	9 826	21	21	23
лекарства, медикаменты	2 735	3 750	1 609	5	6	4
транспортные средства, запчасти и бензин	6 210	7 114	5 208	11	11	12
товары для отдыха, образования и культуры	5 696	6 641	4 649	10	10	11
предметы личного обихода и гигиены	6 282	7 475	4 959	11	11	11
Платные услуги	46 290	59 983	31 115	26	28	24
из них:						
коммунальные услуги, содержание жилья и ремонт	17 397 ³⁾	19 992 ³⁾	14 523 ³⁾	38 ³⁾	33 ³⁾	47 ³⁾
услуги образования	7 336	8 662	5 867	16	14	19
услуги здравоохранения	1 866	2 785	847	4	5	3
услуги транспорта и связи	13 232	18 701	7 170	29	31	23
	2008					
Потребительские расходы	204 699	250 497	152 881	100	100	100
Продовольственные товары	89 823	107 542	69 776	44	43	46
продукты питания	79 390	94 098	62 748	88	87	90
из них:						
хлеб и хлебобулочные изделия	17 358	16 857	17 927	22	18	29
мясо, птица и рыба	24 318	30 761	17 030	31	33	27
молочные продукты и яйца	9 136	13 760	3 903	12	15	6
масла и жиры	5 206	5 612	4 746	7	6	8
фрукты и овощи	12 129	15 211	8 640	15	16	14
сахар, кондитерские изделия, сладости	5 820 ¹⁾	5 832 ¹⁾	5 805 ¹⁾	7 ¹⁾	6 ¹⁾	9 ¹⁾
безалкогольные напитки	3 460 ²⁾	3 957 ²⁾	2 898 ²⁾	4 ²⁾	4 ²⁾	5 ²⁾
алкогольные напитки	2 343	2 415	2 261	3	2	3
пища и напитки вне дома	5 092	7 494	2 374	6	7	3
табачные изделия	2 664	2 946	2 346	3	3	3
Непродовольственные товары	59 855	72 050	46 057	29	29	30
из них:						
одежда, ткани, обувь	21 296	24 785	17 349	36	34	38
товары для ремонта жилища, топливо	1 847	2 744	833	3	4	2
товары для дома	13 045	15 501	10 266	22	22	22
лекарства, медикаменты	3 429	4 687	2 006	6	7	4
транспортные средства, запчасти и бензин	6 079	7 126	4 894	10	10	11
товары для отдыха, образования и культуры	5 524	6 890	3 981	9	10	9
предметы личного обихода и гигиены	7 208	8 516	5 727	12	12	12
Платные услуги	55 021	70 905	37 048	27	28	24
из них:						
коммунальные услуги, содержание жилья и ремонт	21 359 ³⁾	23 939 ³⁾	18 442 ³⁾	39 ³⁾	34 ³⁾	50 ³⁾
услуги образования	8 149	9 780	6 304	15	14	17
услуги здравоохранения	2 176	3 259	950	4	5	3
услуги транспорта и связи	16 048	22 664	8 562	29	32	23
	2009					
Потребительские расходы	219 679	268 902	163 036	100	100	100
Продовольственные товары	98 264	118 260	75 253	45	44	46
продукты питания	86 432	103 027	67 335	88	87	90
из них:						
хлеб и хлебобулочные изделия	17 955	17 833	18 096	21	17	27
мясо, птица и рыба	26 918	34 534	18 154	31	34	27

	в среднем на душу, в год, тенге			в процентах к итогу		
	всего	в том числе в		всего	в том числе в	
		городе	селе		городе	селе
молочные продукты и яйца	10 447	15 424	4 720	12	15	7
масла и жиры	4 665	5 010	4 268	5	5	6
фрукты и овощи	13 168	16 215	9 661	15	16	14
сахар, кондитерские изделия, сладости	7 122 ¹⁾	7 145 ¹⁾	7 095 ¹⁾	8 ¹⁾	7 ¹⁾	11 ¹⁾
безалкогольные напитки	4 005 ²⁾	4 585 ²⁾	3 338 ²⁾	5 ²⁾	4 ²⁾	5 ²⁾
алкогольные напитки	2 534	2 747	2 288	3	2	3
пища и напитки вне дома	5 723	8 335	2 717	6	7	4
табачные изделия	3 156	3 454	2 813	3	3	4
Непродовольственные товары	63 616	76 247	49 081	29	28	30
из них:						
одежда, ткани, обувь	22 018	25 931	17 519	35	34	36
товары для ремонта жилища, топливо	1 853	2 184	1 471	3	3	3
товары для дома	13 696	16 134	10 890	22	21	22
лекарства, медикаменты	4 138	5 523	2 544	7	7	5
транспортные средства, запчасти и бензин	6 440	7 724	4 962	10	10	10
товары для отдыха, образования и культуры	5 658	6 920	4 205	9	9	9
предметы личного обихода и гигиены	8 515	10 141	6 644	13	13	14
Платные услуги	57 799	74 395	38 702	26	28	24
из них:						
коммунальные услуги, содержание жилья и ремонт	21 713 ³⁾	25 525 ³⁾	17 328 ³⁾	38 ³⁾	34 ³⁾	45 ³⁾
услуги образования	7 579	9 434	5 445	13	13	14
услуги здравоохранения	2 567	3 780	1 170	4	5	3
услуги транспорта и связи	18 029	24 338	10 768	31	33	28
	2010					
Потребительские расходы	275 369	333 881	206 296	100	100	100
Продовольственные товары	121 153	144 826	93 208	44	43	45
продукты питания	106 409	126 384	82 828	88	87	89
из них:						
хлеб и хлебопродукты	19 935	20 090	19 753	19	16	24
мясо, птица и рыба	35 239	44 219	24 638	33	35	30
молочные продукты и яйца	12 956	18 526	6 381	12	15	8
масла и жиры	5 542	6 072	4 916	5	5	6
фрукты и овощи	16 280	20 031	11 850	15	16	14
сахар, кондитерские изделия, сладости	8 926 ¹⁾	9 012 ¹⁾	8 824 ¹⁾	8 ¹⁾	7 ¹⁾	11 ¹⁾
безалкогольные напитки	5 070 ²⁾	5 786 ²⁾	4 225 ²⁾	5 ²⁾	5 ²⁾	5 ²⁾
алкогольные напитки	2 834	3 099	2 521	2	2	3
пища и напитки вне дома	7 572	10 446	4 179	6	7	5
табачные изделия	3 886	4 175	3 546	3	3	4
Непродовольственные товары	82 341	96 309	65 851	30	29	32
из них:						
одежда, ткани, обувь	28 139	33 636	21 645	34	35	33
товары для ремонта жилища, топливо	2 587	2 534	2 650	3	3	4
товары для дома	17 497	19 422	15 225	21	20	23
лекарства, медикаменты	5 107	6 551	3 403	6	7	5
транспортные средства, запчасти и бензин	8 207	9 104	7 149	10	9	11
товары для отдыха, образования и культуры	7 698	9 459	5 620	9	10	9
предметы личного обихода и гигиены	11 353	13 389	8 950	14	14	14
Платные услуги	71 875	92 746	47 237	26	28	23
из них:						
коммунальные услуги, содержание жилья и ремонт	27 201 ³⁾	32 439 ³⁾	21 020 ³⁾	38 ³⁾	35 ³⁾	44 ³⁾
услуги образования	8 467	10 440	6 137	12	11	13
услуги здравоохранения	3 154	4 416	1 665	4	5	4
услуги транспорта и связи	22 733	30 544	13 513	32	33	29

	в среднем на душу, в год, тенге			в процентах к итогу		
	всего	в том числе в		всего	в том числе в	
		городе	селе		городе	селе
2011						
Потребительские расходы	323 536	378 241	257 854	100	100	100
Продовольственные товары	157 013	181 029	128 179	49	48	50
продукты питания	141 738	163 000	116 209	90	90	91
из них:						
хлеб и хлебобродуки	22 512	22 669	22 324	16	14	19
мясо, птица и рыба	52 203	63 316	38 858	37	39	33
молочные продукты и яйца	15 388	20 938	8 724	11	13	8
масла и жиры	8 883	9 281	8 406	6	6	7
фрукты и овощи	21 871	25 629	17 359	15	16	15
сахар, кондитерские изделия, сладости	11 746 ¹⁾	11 400 ¹⁾	12 162 ¹⁾	8 ¹⁾	7 ¹⁾	10 ¹⁾
безалкогольные напитки	6 133 ²⁾	6 778 ²⁾	5 359 ²⁾	4 ²⁾	4 ²⁾	5 ²⁾
алкогольные напитки	2 786	2 930	2 613	2	2	2
пища и напитки вне дома	9 414	12 019	6 287	6	7	5
табачные изделия	2 625	2 356	2 947	2	1	2
Непродовольственные товары	91 981	102 985	78 768	28	27	30
из них:						
одежда, ткани, обувь	35 073	40 325	28 764	38	39	37
товары для ремонта жилища, топливо	3 014	2 388	3 766	3	2	5
товары для дома	19 001	20 570	17 118	21	20	22
лекарства, медикаменты	4 930	6 194	3 413	5	6	4
транспортные средства, запчасти и бензин	10 995	11 466	10 429	12	11	13
товары для отдыха, образования и культуры	5 508	6 712	4 060	6	7	5
предметы личного обихода и гигиены	11 545	13 033	9 759	13	13	12
Платные услуги	74 542	94 227	50 907	23	25	20
из них:						
коммунальные услуги, содержание жилья и ремонт	26 845 ³⁾	31 241 ³⁾	21 562 ³⁾	36 ³⁾	33 ³⁾	42 ³⁾
услуги образования	8 904	11 128	6 235	12	12	12
услуги здравоохранения	3 527	4 748	2 061	5	5	4
услуги транспорта и связи	23 394	30 792	14 511	31	33	29

¹⁾ Без кофе, чая и приправ.

²⁾ Включая кофе и чай.

³⁾ Включая топливо.

Структура потребительских расходов населения

в процентах

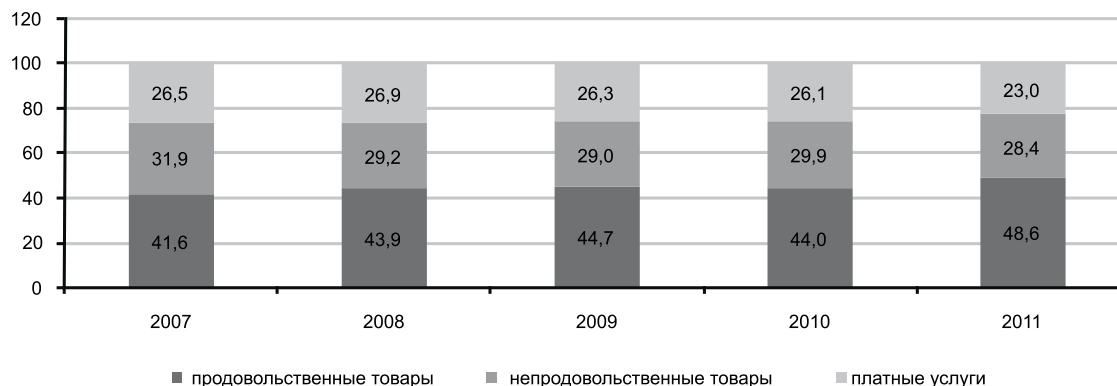

5.20 Потребительские расходы домохозяйств по регионам

в среднем на душу в год, тенге

	Потребительские расходы - всего					в том числе				
						продовольственные товары				
	2007	2008	2009	2010	2011	2007	2008	2009	2010	2011
Республика										
Казахстан	174 418	204 699	219 679	275 369	323 536	72 478	89 823	98 264	121 153	157 013
Ақмолинская	157 163	194 243	213 385	288 724	297 836	57 440	77 649	90 645	118 596	133 558
Ақтүбінская	184 215	222 306	226 245	305 118	334 722	69 131	93 077	98 426	129 624	160 316
Алматынська	158 159	174 628	183 781	299 081	388 383	74 514	89 556	91 676	146 282	202 177
Атырауская	174 845	190 734	193 165	292 432	312 882	81 882	93 302	91 408	133 437	162 358
Западно-Казахстанская	150 379	171 336	190 531	232 275	273 012	60 607	73 211	83 446	106 609	139 038
Жамбылская	141 572	154 394	175 812	188 634	261 857	70 592	85 870	86 777	93 021	143 812
Қарағандынська	185 431	226 566	237 999	319 688	346 720	74 729	97 148	103 959	137 531	163 031
Қостанайская	160 040	188 917	211 190	237 769	285 752	60 135	79 639	89 776	98 381	133 003
Қызылордынська	125 391	146 075	199 711	221 936	305 603	56 211	73 907	103 357	105 440	168 347
Мангистауская	182 855	218 165	182 623	278 685	288 852	69 847	68 009	77 674	111 820	111 863
Южно-Казахстанская	130 979	151 999	158 957	176 457	214 325	55 386	66 935	71 709	75 059	104 103
Павлодарская	186 359	220 973	229 620	288 315	301 911	70 706	86 026	95 641	123 436	149 354
Северо-Казахстанская	145 687	185 285	216 244	262 980	265 948	58 815	79 374	90 499	106 986	122 360
Восточно-Казахстанская	169 487	199 921	222 423	243 007	297 709	70 980	89 585	100 721	114 791	143 056
г. Астана	342 019	413 120	367 670	503 897	440 604	119 938	139 202	139 181	185 025	187 679
г. Алматы	272 035	313 693	353 262	482 652	534 565	117 890	143 895	160 246	212 417	254 720

Продолжение

	в том числе									
	непродовольственные товары					платные услуги				
	2007	2008	2009	2010	2011	2007	2008	2009	2010	2011
Республика										
Казахстан	55 650	59 855	63 616	82 341	91 981	46 290	55 021	57 799	71 875	74 542
Ақмолинская	57 370	59 138	62 700	85 841	85 084	42 353	57 456	60 040	84 287	79 194
Ақтүбінская	67 594	76 009	72 471	100 272	101 140	47 490	53 220	55 348	75 222	73 266
Алматынська	48 069	45 233	49 387	90 721	110 711	35 576	39 839	42 718	62 078	75 495
Атырауская	50 164	58 668	60 225	97 229	92 175	42 799	38 764	41 532	61 766	58 349
Западно-Казахстанская	50 644	56 810	62 558	75 791	74 285	39 128	41 315	44 527	49 875	59 689
Жамбылская	39 885	36 001	48 938	55 003	71 761	31 095	32 523	40 097	40 610	46 284
Қарағандынська	59 749	68 862	71 693	97 772	98 931	50 953	60 556	62 347	84 385	84 758
Қостанайская	52 928	51 656	59 674	68 860	81 691	46 977	57 622	61 740	70 528	71 058
Қызылордынська	42 732	43 498	54 577	67 687	83 415	26 448	28 670	41 777	48 809	53 841
Мангистауская	58 802	95 963	67 791	100 292	109 691	54 206	54 193	37 158	66 573	67 298
Южно-Казахстанская	45 986	47 817	47 019	58 499	67 203	29 607	37 247	40 229	42 899	43 019
Павлодарская	67 563	75 082	73 004	91 973	87 345	48 090	59 865	60 975	72 906	65 212
Северо-Казахстанская	46 585	56 579	67 749	83 705	77 527	40 287	49 332	57 996	72 289	66 061
Восточно-Казахстанская	50 771	52 335	60 967	62 512	82 600	47 736	58 001	60 735	65 704	72 053
г. Астана	110 612	135 696	111 538	147 946	121 158	111 469	138 222	116 951	170 926	131 767
г. Алматы	73 260	70 891	88 034	121 395	132 092	80 885	98 907	104 982	148 840	147 753

5.21 Структура потребительских расходов домохозяйств по регионам

в процентах

	Потребительские расходы - всего					в том числе				
						продовольственные товары				
	2007	2008	2009	2010	2011	2007	2008	2009	2010	2011
Республика Казахстан	100,0	100,0	100,0	100,0	100,0	41,6	43,9	44,7	44,0	48,6
Акмолинская	100,0	100,0	100,0	100,0	100,0	36,6	40,0	42,5	41,1	44,8
Актюбинская	100,0	100,0	100,0	100,0	100,0	37,5	41,9	43,5	42,4	47,9
Алматинская	100,0	100,0	100,0	100,0	100,0	47,1	51,3	49,9	48,9	52,1
Атырауская	100,0	100,0	100,0	100,0	100,0	46,8	48,9	47,3	45,7	51,9
Западно-Казахстанская	100,0	100,0	100,0	100,0	100,0	40,3	42,7	43,8	45,9	50,9
Жамбылская	100,0	100,0	100,0	100,0	100,0	49,8	55,6	49,4	49,3	54,9
Карагандинская	100,0	100,0	100,0	100,0	100,0	40,3	42,9	43,7	43,0	47,1
Костанайская	100,0	100,0	100,0	100,0	100,0	37,5	42,2	42,5	41,3	46,5
Кызылординская	100,0	100,0	100,0	100,0	100,0	44,8	50,6	51,8	47,5	55,1
Мангистауская	100,0	100,0	100,0	100,0	100,0	38,2	31,2	42,6	40,1	38,7
Южно-Казахстанская	100,0	100,0	100,0	100,0	100,0	42,3	44,0	45,1	42,5	48,5
Павлодарская	100,0	100,0	100,0	100,0	100,0	37,9	38,9	41,6	42,8	49,5
Северо-Казахстанская	100,0	100,0	100,0	100,0	100,0	40,3	42,9	41,9	40,7	46,0
Восточно-Казахстанская	100,0	100,0	100,0	100,0	100,0	41,8	44,8	45,3	47,3	48,1
г. Астана	100,0	100,0	100,0	100,0	100,0	35,1	33,7	37,9	36,7	42,6
г. Алматы	100,0	100,0	100,0	100,0	100,0	43,4	45,9	45,4	44,0	47,7

Продолжение

	в том числе									
	непродовольственные товары					платные услуги				
	2007	2008	2009	2010	2011	2007	2008	2009	2010	2011
Республика Казахстан	31,9	29,2	29,0	29,9	28,4	26,5	26,9	26,3	26,1	23,0
Акмолинская	36,5	30,4	29,4	29,7	28,6	26,9	29,6	28,1	29,2	26,6
Актюбинская	36,7	34,2	32,0	32,9	30,2	25,8	23,9	24,5	24,7	21,9
Алматинская	30,4	25,9	26,9	30,3	28,5	22,5	22,8	23,2	20,8	19,4
Атырауская	28,7	30,8	31,2	33,2	29,5	24,5	20,3	21,5	21,1	18,6
Западно-Казахстанская	33,7	33,2	32,8	32,6	27,2	26,0	24,1	23,4	21,5	21,9
Жамбылская	28,2	23,3	27,8	29,2	27,4	22,0	21,1	22,8	21,5	17,7
Карагандинская	32,2	30,4	30,1	30,6	28,5	27,5	26,7	26,2	26,4	24,4
Костанайская	33,1	27,3	28,3	29,0	28,6	29,4	30,5	29,2	29,7	24,9
Кызылординская	34,1	29,8	27,3	30,5	27,3	21,1	19,6	20,9	22,0	17,6
Мангистауская	32,2	44,0	37,1	36,0	38,0	29,6	24,8	20,3	23,9	23,3
Южно-Казахстанская	35,1	31,5	29,6	33,2	31,4	22,6	24,5	25,3	24,3	20,1
Павлодарская	36,3	34,0	31,8	31,9	28,9	25,8	27,1	26,6	25,3	21,6
Северо-Казахстанская	32,0	30,5	31,3	31,8	29,2	27,7	26,6	26,8	27,5	24,8
Восточно-Казахстанская	30,0	26,2	27,4	25,7	27,7	28,2	29,0	27,3	27,0	24,2
г. Астана	32,3	32,8	30,3	29,4	27,5	32,6	33,5	31,8	33,9	29,9
г. Алматы	26,9	22,6	24,9	25,2	24,7	29,7	31,5	29,7	30,8	27,6

Потребление населением продуктов питания в 2011 году

на 1 члена домохозяйства в месяц, кг

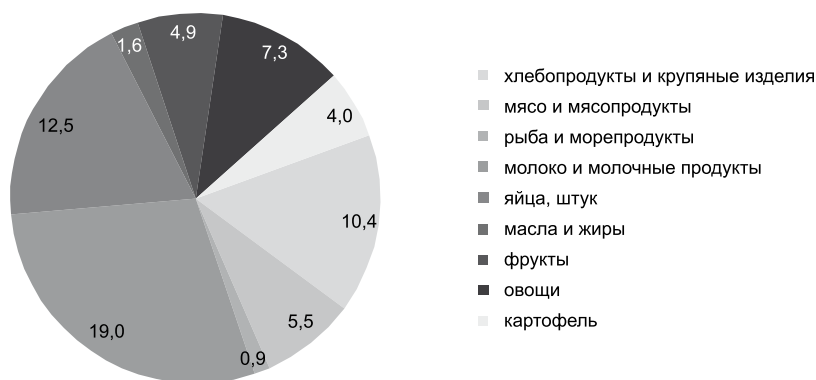

5.22 Потребление населением продуктов питания*

в среднем на душу в год, кг

	Все население				
	2007	2008	2009	2010	2011
Хлеб пшеничный	57,5	59,1	55,6	54,5	56,2
Мука пшеничная	31,7	32,4	33,1	34,5	23,4
Рис	11,4	11,1	11,3	11,6	15,2
Макаронные изделия	18,4	17,0	17,7	18,2	23,9
Картофель	45,5	44,8	43,2	41,5	47,5
Овощи	73,0	72,5	75,9	70,7	87,6
Фрукты и ягоды, включая бахчевые	43,3	43,8	47,2	47,7	58,5
Говядина	14,7	15,4	16,8	17,2	21,7
Баранина	6,4	6,7	6,6	6,5	7,6
Свинина	4,1	3,5	3,0	2,9	3,6
Мясо птицы	9,0	8,7	9,1	10,6	13,4
Колбасные изделия, мяскопчености	6,6	6,5	6,6	6,7	7,9
Молоко цельное, л	49,7	49,0	48,0	46,0	46,1
Сметана и сливки	3,6	3,5	3,7	3,7	3,9
Масло животное	3,8	3,7	3,9	3,8	4,5
Масло растительное, л	10,4	10,5	12,2	11,9	17,9
Сахар	17,4	16,6	17,1	16,2	22,3
Рыба и рыбные консервы	9,1	9,2	9,4	9,2	10,1
Яйца, штук	120,8	119,6	128,8	129,9	150,0
Чай	1,5	1,5	1,6	1,6	2,3

Продолжение

	проживающие в									
	городской местности					сельской местности				
	2007	2008	2009	2010	2011	2007	2008	2009	2010	2011
Хлеб пшеничный	56,2	56,6	52,1	51,1	52,3	58,9	61,9	59,6	58,8	60,9
Мука пшеничная	17,1	17,5	17,9	18,4	20,5	47,8	49,1	50,5	54,6	26,9
Рис	10,2	10,1	10,3	10,6	13,7	12,7	12,3	12,6	12,9	17,0
Макаронные изделия	14,0	12,6	13,6	14,4	19,2	23,1	21,9	22,4	22,8	29,7
Картофель	45,6	44,6	44,2	42,1	49,1	45,4	45,0	42,2	40,6	45,5
Овощи	74,4	75,8	79,6	72,4	88,6	71,5	68,9	71,6	68,5	86,3

	проживающие в									
	городской местности					сельской местности				
	2007	2008	2009	2010	2011	2007	2008	2009	2010	2011
Фрукты и ягоды, включая										
бахчевые	48,8	50,8	53,7	54,1	64,8	37,2	35,9	39,7	39,8	50,8
Говядина	15,8	16,3	18,1	18,3	23,8	13,4	14,3	15,3	15,9	19,2
Баранина	1,9	1,9	2,5	2,8	3,4	11,3	12,0	11,2	11,1	12,7
Свинина	4,6	3,8	3,3	3,0	4,1	3,6	3,2	2,8	2,7	2,9
Мясо птицы	11,2	10,6	11,2	12,2	15,2	6,6	6,4	6,8	8,6	11,1
Колбасные изделия, мясокопчености	8,5	8,4	8,4	8,3	9,8	4,4	4,3	4,5	4,7	5,7
Молоко цельное, л	38,5	38,2	39,6	39,4	42,0	62,0	61,1	57,7	54,2	50,6
Сметана и сливки	3,7	3,4	3,8	3,8	4,2	3,6	3,5	3,5	3,5	3,6
Масло животное	3,5	3,5	3,7	3,6	4,6	4,1	3,9	4,1	4,0	4,4
Масло растительное, л	10,2	10,5	12,0	11,7	16,7	10,7	10,4	12,4	12,1	19,3
Сахар	16,7	16,3	16,5	15,2	20,9	18,1	17,0	17,9	17,5	23,9
Рыба и рыбные консервы	9,2	9,3	9,8	9,8	10,7	9,0	9,0	8,9	8,6	9,5
Яйца, штук	140,1	137,3	149,5	148,7	170,5	99,5	99,7	104,8	106,4	125,1
Чай	1,3	1,4	1,5	1,6	2,1	1,6	1,6	1,6	1,8	2,4

* Без учета потребления в предприятиях общественного питания.

5.23 Потребление населением продуктов питания по регионам*

на 1 члена домохозяйства в месяц, кг

	Хлебобродуки и крупяные изделия					Мясо и мясopодуки				
	2007	2008	2009	2010	2011	2007	2008	2009	2010	2011
Республика Казахстан	10,2	10,2	10,1	10,2	10,4	4,1	4,1	4,2	4,4	5,5
Акмолинская	9,4	9,9	9,7	9,7	10,7	3,9	4,0	4,3	4,5	5,6
Актюбинская	10,2	10,0	10,0	9,4	11,2	3,6	3,8	4,3	4,1	5,4
Алматинская	11,8	11,7	13,2	14,0	11,9	4,1	3,6	3,8	5,0	6,3
Атырауская	8,9	8,6	8,7	7,5	9,9	4,9	5,2	4,5	4,9	6,5
Западно-Казахстанская	10,4	9,9	9,3	10,0	9,5	3,8	4,2	4,4	5,1	5,1
Жамбылская	11,3	10,8	9,8	9,1	10,5	4,5	4,5	4,2	4,4	5,5
Карагандинская	8,7	8,9	8,3	8,2	9,3	4,1	4,3	4,5	4,6	5,8
Костанайская	8,8	9,1	8,9	8,7	10,2	4,5	4,3	4,4	4,4	5,7
Кызылординская	14,2	13,7	15,3	13,9	12,3	2,6	2,9	4,2	4,0	5,9
Мангистауская	8,3	8,3	8,4	7,0	10,6	3,8	2,9	3,3	3,9	5,8
Южно-Казахстанская	13,1	13,5	13,1	13,7	11,5	3,3	3,2	3,0	2,9	3,4
Павлодарская	8,7	8,4	8,2	8,7	9,8	4,1	4,1	4,2	4,5	5,5
Северо-Казахстанская	9,4	9,5	9,3	8,9	9,0	4,3	4,2	4,7	4,7	4,9
Восточно-Казахстанская	9,8	9,9	9,8	10,0	9,7	4,6	5,0	5,2	5,1	5,9
г. Астана	7,3	7,3	7,3	7,0	8,3	5,0	4,8	4,7	4,7	5,7
г. Алматы	7,2	7,4	7,7	7,8	8,5	4,8	4,7	5,0	5,3	6,9

Продолжение

	Рыба и морепродуки					Молоко и молочные продукты				
	2007	2008	2009	2010	2011	2007	2008	2009	2010	2011
Республика Казахстан	0,8	0,8	0,8	0,8	0,9	17,3	17,0	17,5	17,0	19,0
Акмолинская	0,6	0,7	0,9	0,8	0,9	16,5	17,6	18,8	18,5	20,8
Актюбинская	0,6	0,6	0,7	0,6	0,8	17,0	17,9	17,8	14,8	19,8
Алматинская	0,9	0,8	0,7	0,8	0,8	17,7	16,4	17,9	20,2	21,4
Атырауская	0,9	1,1	0,9	0,9	1,4	17,8	15,4	16,6	16,0	21,6
Западно-Казахстанская	1,2	1,2	1,2	1,2	1,1	19,2	19,4	17,8	18,3	17,7
Жамбылская	1,0	1,1	1,0	0,7	0,8	18,5	20,1	17,4	14,7	13,7
Карагандинская	0,6	0,7	0,7	0,7	0,8	16,8	17,4	16,8	16,5	19,2

Продолжение

	Рыба и морепродукты					Молоко и молочные продукты				
	2007	2008	2009	2010	2011	2007	2008	2009	2010	2011
Костанайская	0,9	1,1	1,1	0,9	1,0	16,9	16,9	17,6	17,0	17,2
Кызылординская	0,9	0,8	1,1	0,9	1,4	14,5	14,9	18,6	17,3	21,6
Мангистауская	0,4	0,3	0,5	0,7	0,6	15,0	10,4	13,8	13,7	18,4
Южно-Казахстанская	0,5	0,4	0,5	0,5	0,7	13,9	14,2	13,7	11,9	13,0
Павлодарская	0,7	0,8	0,7	0,8	0,9	18,9	18,0	19,1	18,2	21,1
Северо-Казахстанская	1,2	1,2	1,4	1,1	1,1	16,8	17,4	19,2	19,8	21,9
Восточно-Казахстанская	0,8	0,8	0,8	0,8	0,8	19,8	19,2	19,6	19,9	20,6
г. Астана	0,9	0,8	0,8	0,7	0,7	18,2	18,8	18,7	18,0	20,6
г. Алматы	0,8	0,8	0,8	0,8	1,0	18,2	17,5	19,3	19,8	23,5

Продолжение

	Яйца, шт					Масла и жиры				
	2007	2008	2009	2010	2011	2007	2008	2009	2010	2011
Республика Казахстан	10,1	10,0	10,7	10,8	12,5	0,9	0,9	1,1	1,0	1,6
Акмолинская	11,7	11,5	14,0	13,7	14,1	0,9	1,0	1,2	1,1	1,6
Актюбинская	9,5	9,6	10,5	9,8	12,9	1,0	1,0	1,2	1,1	1,6
Алматинская	7,7	7,5	8,3	9,9	11,2	1,1	0,9	1,1	1,1	2,0
Атырауская	7,5	6,8	7,4	8,5	10,7	0,9	0,9	0,9	1,0	1,5
Западно-Казахстанская	9,8	8,4	9,0	9,7	9,7	0,8	0,8	1,1	0,9	1,2
Жамбылская	10,3	10,7	9,1	8,0	8,6	1,1	1,2	1,3	1,2	1,8
Карагандинская	12,3	12,9	13,2	13,6	15,9	0,9	1,0	1,0	1,0	1,5
Костанайская	13,6	13,6	13,9	13,8	15,8	0,9	0,9	1,1	1,0	1,3
Кызылординская	6,0	5,5	10,4	8,9	12,5	0,9	0,9	1,3	1,2	1,6
Мангистауская	8,0	5,6	6,8	8,4	9,7	0,8	0,8	0,9	0,9	1,4
Южно-Казахстанская	6,9	7,0	7,3	6,9	8,9	0,9	1,0	1,1	1,1	1,7
Павлодарская	8,9	8,9	11,0	11,7	13,3	0,8	0,8	0,9	1,0	1,2
Северо-Казахстанская	16,6	17,3	18,4	17,0	16,2	1,1	1,1	1,3	1,1	1,3
Восточно-Казахстанская	10,0	10,8	10,9	11,0	13,4	0,9	0,9	0,9	0,9	1,3
г. Астана	12,3	12,2	12,5	11,9	12,6	0,8	0,9	1,0	1,0	1,4
г. Алматы	12,6	12,0	13,1	13,8	16,8	0,9	0,9	1,2	1,2	1,5

Продолжение

	Фрукты					Овощи				
	2007	2008	2009	2010	2011	2007	2008	2009	2010	2011
Республика Казахстан	3,6	3,7	3,9	4,0	4,9	6,1	6,0	6,3	5,9	7,3
Акмолинская	2,6	2,7	3,3	3,5	4,3	4,6	5,0	5,6	5,1	6,4
Актюбинская	3,0	3,5	3,6	3,9	5,1	5,1	5,4	5,2	4,6	6,0
Алматинская	3,3	3,1	3,2	4,1	5,5	6,8	6,1	6,6	7,4	9,3
Атырауская	4,2	4,2	3,5	3,4	5,0	5,2	5,8	4,6	3,9	6,2
Западно-Казахстанская	3,0	3,1	3,2	3,9	4,6	5,8	6,0	6,1	5,5	6,7
Жамбылская	4,4	6,1	4,5	3,8	4,3	6,7	6,6	7,1	6,1	7,1
Карагандинская	3,5	4,0	4,1	4,4	5,2	5,7	6,4	6,1	5,6	7,2
Костанайская	2,8	3,0	3,3	3,5	4,0	6,0	6,1	6,0	5,4	6,3
Кызылординская	4,5	4,4	5,5	4,9	8,6	4,7	4,6	6,9	5,7	8,2
Мангистауская	3,9	2,5	2,9	3,2	4,1	5,9	4,1	4,1	4,5	7,2
Южно-Казахстанская	3,5	3,2	4,2	3,7	4,1	6,8	6,1	6,9	6,0	7,9
Павлодарская	2,5	2,6	3,0	3,1	3,6	5,0	4,7	5,2	4,9	5,8
Северо-Казахстанская	2,7	3,4	3,8	4,1	4,0	5,8	6,3	7,2	6,1	5,7
Восточно-Казахстанская	2,7	2,8	3,2	3,2	3,5	5,8	6,0	6,4	6,1	6,2
г. Астана	6,2	6,2	5,8	4,8	5,6	6,2	6,3	6,0	5,5	6,4
г. Алматы	4,6	4,6	5,1	5,5	6,8	6,2	6,5	7,3	7,1	8,6

Продолжение

	Картофель					Сахар, джем, мед, шоколад, кондитерские изделия				
	2007	2008	2009	2010	2011	2007	2008	2009	2010	2011
Республика Казахстан	3,8	3,7	3,6	3,5	4,0	2,6	2,4	2,5	2,5	3,2
Акмолинская	3,9	4,1	4,3	3,8	4,0	2,6	2,6	2,7	2,6	3,4
Актюбинская	3,0	3,3	3,5	3,2	4,2	2,9	2,7	2,9	2,6	3,5
Алматинская	4,0	3,5	3,3	3,4	3,9	3,2	2,9	3,1	3,5	4,2
Атырауская	2,8	3,0	2,7	2,6	3,8	2,3	2,2	2,0	2,0	3,6
Западно-Казахстанская	3,4	3,5	3,4	3,3	3,8	2,5	2,5	2,5	2,5	3,1
Жамбылская	4,2	4,3	3,7	3,4	3,8	2,9	2,8	2,7	2,6	3,3
Карагандинская	4,1	4,2	4,0	4,0	4,9	2,9	2,8	2,6	2,5	3,4
Костанайская	4,2	4,1	3,8	3,6	3,9	2,8	2,7	2,8	2,6	3,2
Кызылординская	2,1	2,1	3,2	2,8	3,4	1,7	1,7	2,3	2,0	3,1
Мангистауская	3,8	3,0	2,9	3,0	4,2	2,4	1,4	1,5	1,7	2,7
Южно-Казахстанская	3,2	3,1	2,9	2,7	3,3	2,1	2,1	2,2	2,0	2,7
Павлодарская	3,7	3,3	3,6	3,4	3,6	2,4	2,2	2,4	2,4	2,9
Северо-Казахстанская	6,0	6,1	5,7	4,7	3,8	3,1	3,0	3,0	2,9	3,2
Восточно-Казахстанская	4,8	4,7	4,5	4,6	4,6	2,8	2,5	2,5	2,5	2,8
г. Астана	3,5	3,4	3,3	3,1	4,0	2,3	2,3	2,2	2,1	2,5
г. Алматы	3,4	3,5	3,4	3,4	4,2	2,0	2,0	2,3	2,4	3,0

* Без учета потребления в предприятиях общественного питания.

5.24 Потребление продуктов питания населением с доходами выше величины прожиточного минимума по регионам*

на 1 члена домохозяйства в месяц, кг

	Хлебопродукты и крупяные изделия					Мясо и мясопродукты				
	2007	2008	2009	2010	2011	2007	2008	2009	2010	2011
Республика Казахстан	10,5	10,5	10,2	10,2	10,4	4,5	4,5	4,4	4,6	5,6
Акмолинская	10,0	10,2	9,9	9,8	10,8	4,5	4,3	4,4	4,5	5,7
Актюбинская	10,7	10,3	10,0	9,5	11,2	4,1	4,1	4,5	4,3	5,4
Алматинская	13,2	13,1	13,8	14,1	12,0	4,8	4,4	4,1	5,2	6,3
Атырауская	9,3	8,7	8,0	7,5	10,0	5,7	5,5	4,9	5,1	6,6
Западно-Казахстанская	10,7	10,1	9,5	10,1	9,6	4,2	4,4	4,4	5,2	5,2
Жамбылская	11,9	11,8	10,1	9,5	10,5	5,0	5,4	4,4	4,7	5,5
Карагандинская	9,3	9,5	8,6	8,1	9,3	4,3	4,3	4,4	4,5	5,8
Костанайская	9,3	9,4	9,1	8,7	10,3	4,3	4,4	4,3	4,3	5,8
Кызылординская	13,8	14,1	14,6	13,9	12,4	3,3	3,4	4,4	4,2	6,0
Мангистауская	9,1	6,5	6,5	7,4	10,5	4,4	4,0	4,1	4,2	5,8
Южно-Казахстанская	13,2	14,0	13,6	13,8	11,7	3,6	3,6	3,4	3,2	3,5
Павлодарская	8,9	8,5	8,3	8,7	9,9	4,2	4,2	4,1	4,4	5,7
Северо-Казахстанская	9,8	9,9	9,3	8,8	9,1	4,5	4,3	4,5	4,5	5,1
Восточно-Казахстанская	10,1	10,2	10,1	10,0	9,8	4,8	5,3	5,4	5,2	6,1
г. Астана	7,4	7,3	7,2	7,0	8,3	5,0	4,8	4,6	4,6	5,8
г. Алматы	7,5	7,8	7,7	7,8	8,6	5,2	5,2	5,1	5,4	6,9

Продолжение

	Рыба и морепродукты					Молоко и молочные продукты				
	2007	2008	2009	2010	2011	2007	2008	2009	2010	2011
Республика Казахстан	0,8	0,8	0,8	0,8	0,9	18,4	18,3	18,1	17,4	19,2
Акмолинская	0,7	0,8	0,9	0,8	0,9	18,0	18,0	18,4	18,2	21,2
Актюбинская	0,7	0,6	0,7	0,6	0,8	17,3	19,1	18,1	15,2	19,9
Алматинская	1,0	0,9	0,7	0,9	0,8	20,0	18,7	19,3	20,5	21,4
Атырауская	0,8	1,2	0,9	0,9	1,5	19,0	15,8	17,9	16,4	21,8

Продолжение

	Рыба и морепродукты					Молоко и молочные продукты				
	2007	2008	2009	2010	2011	2007	2008	2009	2010	2011
Западно-Казахстанская	1,2	1,3	1,3	1,3	1,2	19,2	19,7	17,8	18,9	18,0
Жамбылская	1,1	1,2	1,0	0,8	0,8	24,1	24,1	18,1	15,5	13,7
Карагандинская	0,7	0,7	0,7	0,7	0,8	18,0	18,3	17,1	16,4	19,3
Костанайская	0,9	1,1	1,0	0,9	1,0	16,6	16,5	17,1	16,6	17,4
Кызылординская	0,8	0,8	1,0	0,9	1,4	15,5	16,9	19,1	17,9	21,9
Мангистауская	0,5	0,4	0,7	0,8	0,6	16,2	12,0	17,3	14,5	18,3
Южно-Казахстанская	0,6	0,5	0,6	0,5	0,7	14,9	15,8	15,5	13,1	13,2
Павлодарская	0,8	0,8	0,7	0,8	0,9	19,5	18,4	18,6	18,0	21,6
Северо-Казахстанская	1,2	1,3	1,3	1,0	1,2	16,3	17,2	18,3	19,3	22,7
Восточно-Казахстанская	0,8	0,8	0,8	0,8	0,8	19,9	20,0	19,9	20,0	21,0
г. Астана	0,8	0,8	0,8	0,7	0,7	18,2	19,0	18,6	17,9	20,7
г. Алматы	0,8	0,8	0,8	0,9	1,0	19,3	19,0	19,6	19,9	23,5

Продолжение

	Яйца, шт					Масла и жиры				
	2007	2008	2009	2010	2011	2007	2008	2009	2010	2011
Республика Казахстан	10,8	11,1	11,3	11,3	12,7	1,0	1,0	1,1	1,1	1,6
Акмолинская	12,4	12,8	14,3	13,7	14,3	1,0	1,1	1,2	1,2	1,6
Актюбинская	10,6	10,1	11,1	10,1	13,0	1,1	1,1	1,2	1,1	1,6
Алматинская	8,5	8,6	8,6	10,2	11,2	1,2	1,0	1,2	1,1	2,1
Атырауская	7,8	7,4	7,6	8,8	10,8	1,0	0,9	1,0	1,0	1,5
Западно-Казахстанская	10,0	9,3	9,5	10,5	9,9	0,9	0,9	1,1	0,9	1,3
Жамбылская	12,1	12,4	9,5	8,7	8,7	1,1	1,3	1,4	1,2	1,8
Карагандинская	12,7	13,0	12,8	13,7	16,0	0,9	1,0	1,0	1,0	1,5
Костанайская	12,8	13,4	13,8	13,7	16,0	1,0	1,0	1,1	1,1	1,3
Кызылординская	8,2	6,5	11,2	9,3	12,6	1,0	1,0	1,3	1,2	1,6
Мангистауская	9,2	7,4	10,4	9,3	9,7	0,8	0,7	0,9	1,0	1,4
Южно-Казахстанская	7,5	7,9	8,2	7,5	9,0	0,9	1,0	1,2	1,1	1,7
Павлодарская	9,2	9,3	11,1	11,8	13,5	0,8	0,8	0,9	1,0	1,3
Северо-Казахстанская	16,1	18,3	17,4	16,1	16,8	1,1	1,2	1,3	1,1	1,4
Восточно-Казахстанская	10,3	11,5	11,2	11,7	13,8	0,9	0,9	0,9	0,9	1,3
г. Астана	11,8	11,9	12,2	11,7	12,7	0,9	1,0	1,0	1,0	1,4
г. Алматы	13,4	13,2	13,4	14,0	16,8	1,0	1,0	1,2	1,2	1,5

Продолжение

	Фрукты					Овощи				
	2007	2008	2009	2010	2011	2007	2008	2009	2010	2011
Республика Казахстан	3,9	4,0	4,0	4,2	4,9	6,5	6,5	6,5	6,0	7,4
Акмолинская	3,0	2,9	3,4	3,6	4,4	5,2	5,4	5,7	5,1	6,5
Актюбинская	3,6	3,8	3,9	4,0	5,1	5,7	5,7	5,4	4,8	6,0
Алматинская	3,9	3,7	3,4	4,2	5,5	7,8	7,0	7,0	7,7	9,4
Атырауская	4,7	4,7	3,8	3,6	5,1	5,6	6,3	4,9	4,0	6,3
Западно-Казахстанская	3,6	3,6	3,4	4,2	4,7	6,6	6,9	6,4	5,9	6,8
Жамбылская	6,6	7,2	4,6	4,1	4,3	8,5	9,9	7,3	6,6	7,1
Карагандинская	3,6	4,0	4,0	4,4	5,3	5,8	6,2	5,8	5,4	7,3
Костанайская	3,1	3,3	3,3	3,8	4,1	6,3	6,6	5,9	5,4	6,4
Кызылординская	3,9	4,7	5,6	5,2	8,7	5,2	5,2	7,2	6,0	8,3
Мангистауская	4,8	3,2	3,8	3,7	4,1	7,9	5,2	5,1	4,8	7,2
Южно-Казахстанская	3,9	3,6	4,9	4,0	4,1	7,2	6,6	7,6	6,4	8,0
Павлодарская	2,6	2,6	3,0	3,1	3,7	5,2	4,7	5,1	4,8	6,0
Северо-Казахстанская	3,1	3,7	4,0	4,2	4,2	6,1	6,6	7,2	5,9	5,9
Восточно-Казахстанская	2,9	3,0	3,3	3,4	3,7	6,2	6,3	6,5	6,2	6,4
г. Астана	6,2	6,4	5,9	4,8	5,6	6,0	6,1	5,9	5,4	6,5
г. Алматы	4,9	5,0	5,2	5,6	6,8	6,6	7,1	7,4	7,2	8,6

Продолжение

	Картофель					Сахар, джем, мед, шоколад, кондитерские изделия				
	2007	2008	2009	2010	2011	2007	2008	2009	2010	2011
Республика Казахстан	4,0	4,0	3,7	3,4	4,0	2,8	2,6	2,6	2,5	3,2
Акмолинская	4,3	4,3	4,4	3,7	4,0	2,9	2,7	2,8	2,6	3,4
Актюбинская	3,4	3,5	3,6	3,3	4,2	3,0	2,8	2,9	2,7	3,5
Алматинская	4,3	4,1	3,5	3,4	3,9	3,6	3,3	3,3	3,6	4,2
Атырауская	2,9	3,4	2,8	2,7	3,8	2,4	2,4	2,1	2,0	3,6
Западно-Казахстанская	3,8	4,0	3,6	3,5	3,8	2,8	2,7	2,6	2,5	3,1
Жамбылская	4,4	4,8	3,8	3,5	3,8	3,1	3,1	2,8	2,7	3,3
Карагандинская	4,0	4,0	3,6	3,6	5,0	2,9	2,9	2,6	2,5	3,4
Костанайская	4,2	4,1	3,7	3,4	3,9	2,9	2,7	2,8	2,5	3,2
Кызылординская	2,5	2,4	3,4	2,8	3,4	1,9	1,9	2,3	2,1	3,2
Мангистауская	4,2	3,6	3,6	3,2	4,1	2,5	1,6	1,8	1,8	2,7
Южно-Казахстанская	3,4	3,3	3,1	2,8	3,4	2,1	2,3	2,4	2,1	2,7
Павлодарская	3,6	3,2	3,3	3,2	3,6	2,4	2,2	2,3	2,4	2,9
Северо-Казахстанская	5,6	5,8	5,3	4,4	3,9	3,2	3,1	3,0	2,8	3,2
Восточно-Казахстанская	4,8	4,8	4,5	4,6	4,6	3,0	2,6	2,6	2,6	2,8
г. Астана	3,3	3,1	2,9	2,8	4,1	2,3	2,4	2,1	2,1	2,5
г. Алматы	3,6	3,7	3,5	3,4	4,2	2,1	2,2	2,4	2,4	3,0

* Без учета потребления в предприятиях общественного питания.

5.25 Потребление продуктов питания населением с доходами ниже величины прожиточного минимума по регионам*

на 1 члена домохозяйства в месяц, кг

	Хлебобродуки и крупяные изделия					Мясо и мясопродукты				
	2007	2008	2009	2010	2011	2007	2008	2009	2010	2011
Республика Казахстан	9,8	9,5	9,6	9,8	8,7	2,4	2,5	2,5	2,6	2,6
Акмолинская	8,4	9,5	8,3	8,3	8,3	2,3	2,2	1,8	1,9	1,5
Актюбинская	9,1	8,6	8,9	7,9	9,1	1,9	2,0	2,4	2,1	1,9
Алматинская	9,4	10,3	12,2	12,8	8,2	2,4	2,3	2,6	2,9	1,0
Атырауская	8,4	8,2	6,8	6,0	8,1	4,1	4,0	3,2	2,8	4,7
Западно-Казахстанская	10,0	10,6	9,2	9,2	7,8	2,7	3,4	3,5	3,9	3,0
Жамбылская	8,9	8,6	7,5	7,1	9,1	2,4	2,5	2,9	2,9	3,4
Карагандинская	9,1	9,1	8,0	7,2	8,1	2,1	1,8	2,1	2,0	2,0
Костанайская	9,4	8,6	8,2	8,0	8,3	2,5	2,6	2,6	2,6	3,8
Кызылординская	13,4	11,3	13,7	12,7	9,3	1,9	2,0	2,6	2,5	2,4
Мангистауская	7,1	6,7	5,3	6,2	11,3	2,9	2,0	2,8	3,2	5,5
Южно-Казахстанская	13,3	12,3	12,1	13,6	9,7	2,2	2,1	2,0	2,1	2,3
Павлодарская	8,1	8,2	6,7	8,2	7,9	2,0	2,2	1,9	2,4	2,0
Северо-Казахстанская	8,1	7,9	8,6	7,7	7,7	2,5	2,1	1,8	2,1	1,7
Восточно-Казахстанская	9,4	8,9	8,5	8,7	7,5	2,7	3,5	2,9	3,1	3,1
г. Астана	7,9	10,9	6,4	5,8	7,3	3,5	2,1	1,9	2,3	2,2
г. Алматы	6,2	6,0	6,5	6,4	5,4	3,1	3,0	2,7	2,9	2,3

Продолжение

	Рыба и морепродукты					Молоко и молочные продукты				
	2007	2008	2009	2010	2011	2007	2008	2009	2010	2011
Республика Казахстан	0,5	0,5	0,4	0,4	0,4	12,8	12,4	12,1	11,3	10,8
Акмолинская	0,4	0,4	0,4	0,4	0,1	10,4	10,7	11,8	10,8	8,3
Актюбинская	0,4	0,3	0,3	0,4	0,3	15,2	11,6	12,0	10,0	7,3
Алматинская	0,4	0,5	0,5	0,5	0,0	12,0	12,9	13,8	15,4	13,2
Атырауская	0,8	1,0	0,6	0,8	0,8	15,5	15,7	12,9	11,5	14,8
Западно-Казахстанская	1,0	1,1	0,6	0,7	0,6	19,0	19,5	17,8	14,1	9,6
Жамбылская	0,6	0,7	0,5	0,4	0,5	11,6	12,2	12,9	9,9	11,5

Продолжение

	Рыба и морепродукты					Молоко и молочные продукты				
	2007	2008	2009	2010	2011	2007	2008	2009	2010	2011
Карагандинская	0,3	0,3	0,3	0,3	0,4	10,3	11,2	9,1	8,9	7,9
Костанайская	0,4	0,6	0,5	0,4	0,4	14,3	14,9	13,8	13,1	10,7
Кызылординская	0,9	0,7	0,8	0,7	0,6	12,6	11,1	12,3	12,6	11,9
Мангистауская	0,1	0,3	0,4	0,6	0,6	12,2	8,9	11,9	12,2	19,5
Южно-Казахстанская	0,4	0,3	0,4	0,3	0,4	10,2	9,0	8,7	8,2	9,2
Павлодарская	0,5	0,3	0,3	0,4	0,4	12,3	11,8	14,5	10,3	10,1
Северо-Казахстанская	0,7	0,6	0,8	0,6	0,5	12,4	11,0	11,2	11,9	11,6
Восточно-Казахстанская	0,4	0,4	0,4	0,4	0,3	16,6	13,9	12,6	14,2	12,4
г. Астана	0,4	0,1	0,1	0,2	0,2	13,8	14,5	10,2	11,3	13,7
г. Алматы	0,5	0,5	0,3	0,4	0,6	13,2	12,3	12,0	13,9	11,6

Продолжение

	Яйца, шт					Масла и жиры				
	2007	2008	2009	2010	2011	2007	2008	2009	2010	2011
Республика Казахстан	6,6	5,7	5,7	6,0	7,1	0,8	0,7	0,9	0,8	1,2
Акмолинская	9,6	6,4	8,6	8,2	6,8	0,7	0,9	0,9	0,8	1,3
Актюбинская	6,5	6,4	6,2	6,5	3,1	0,7	0,8	0,8	0,9	1,3
Алматинская	5,2	4,9	5,4	7,0	3,8	0,9	0,8	0,9	0,8	0,9
Атырауская	4,8	5,0	4,3	5,2	7,7	0,8	0,7	0,7	0,8	1,4
Западно-Казахстанская	8,1	5,8	4,6	4,6	4,3	0,6	0,7	0,8	0,8	0,7
Жамбылская	6,9	6,6	4,8	4,6	5,1	0,9	0,8	1,0	0,9	1,7
Карагандинская	6,5	6,7	6,2	6,6	5,8	0,7	0,7	0,8	0,8	1,0
Костанайская	7,7	9,0	6,2	7,6	9,7	0,8	0,8	0,9	0,9	0,7
Кызылординская	4,5	4,4	6,0	6,1	6,2	0,8	0,7	1,0	0,9	0,8
Мангистауская	6,4	4,5	5,5	6,4	8,7	0,7	0,4	0,8	0,7	1,4
Южно-Казахстанская	4,7	3,8	4,5	4,7	7,3	0,8	0,8	0,9	0,9	1,4
Павлодарская	5,7	4,4	6,3	6,6	7,6	0,7	0,5	0,7	0,8	0,8
Северо-Казахстанская	12,4	8,2	12,6	10,5	9,2	0,9	0,9	1,0	0,9	1,0
Восточно-Казахстанская	6,3	6,0	5,4	4,9	5,7	0,7	0,7	0,6	0,6	1,0
г. Астана	8,5	10,4	5,5	7,1	8,0	0,8	0,9	0,7	0,6	1,3
г. Алматы	9,0	8,0	6,7	8,6	11,8	0,7	0,7	0,9	0,9	1,1

Продолжение

	Фрукты					Овощи				
	2007	2008	2009	2010	2011	2007	2008	2009	2010	2011
Республика Казахстан	1,9	2,0	2,0	1,9	2,5	4,2	4,3	4,2	3,8	4,6
Акмолинская	1,4	1,1	1,2	1,2	1,3	3,3	3,2	3,9	2,8	2,5
Актюбинская	1,1	1,9	1,6	1,9	1,7	3,6	3,9	3,4	3,1	3,1
Алматинская	1,8	2,4	2,0	1,9	4,0	4,8	5,0	4,7	4,7	6,6
Атырауская	2,1	2,2	2,0	1,4	1,7	3,6	4,1	3,3	2,4	3,6
Западно-Казахстанская	1,2	1,5	1,6	2,1	1,8	3,5	4,0	3,8	3,4	4,2
Жамбылская	4,0	3,7	2,6	1,8	1,7	5,1	5,2	4,5	3,8	5,5
Карагандинская	1,2	1,2	1,4	1,8	2,5	3,0	3,3	3,2	3,1	5,2
Костанайская	1,1	1,3	1,3	1,4	1,3	3,5	3,9	3,5	3,2	3,4
Кызылординская	4,4	3,9	3,6	2,7	4,0	3,9	4,0	4,4	3,9	4,2
Мангистауская	1,3	1,9	2,3	2,2	4,3	4,5	3,5	3,5	3,8	7,3
Южно-Казахстанская	2,0	1,3	2,6	2,4	3,9	5,3	4,3	5,1	4,5	6,4
Павлодарская	1,0	1,0	1,1	1,3	1,3	3,1	3,2	3,0	3,2	3,0
Северо-Казахстанская	0,9	1,4	1,2	1,4	1,4	3,7	3,9	4,2	3,3	3,1
Восточно-Казахстанская	1,2	1,0	1,6	1,4	1,0	3,4	3,7	3,9	3,4	2,4
г. Астана	1,1	1,9	1,6	2,0	2,5	4,4	4,5	3,5	2,8	3,6
г. Алматы	2,5	2,7	2,2	2,3	2,4	4,3	4,5	4,8	4,2	4,2

Продолжение

	Картофель					Сахар, джем, мед, шоколад, кондитерские изделия				
	2007	2008	2009	2010	2011	2007	2008	2009	2010	2011
Республика Казахстан	2,9	2,8	2,7	2,5	2,9	2,0	1,9	1,9	1,8	2,3
Акмолинская	3,0	3,6	3,5	2,5	3,8	2,1	2,1	1,7	1,8	2,6
Актюбинская	1,9	2,3	2,7	2,2	2,4	2,2	2,2	2,2	1,8	2,7
Алматинская	3,2	2,5	2,6	2,6	2,9	2,2	2,3	2,5	2,6	3,2
Атырауская	2,1	2,0	1,9	1,8	2,5	2,0	2,0	1,8	1,5	3,1
Западно-Казахстанская	2,3	2,5	2,5	2,4	2,9	1,7	2,0	2,0	1,8	1,8
Жамбылская	2,9	3,0	2,5	2,5	3,3	2,0	2,2	1,9	1,8	3,1
Карагандинская	2,4	2,8	2,8	2,7	4,0	2,0	2,1	1,7	1,7	1,9
Костанайская	3,6	3,2	2,5	2,8	2,9	2,4	2,4	2,4	2,2	2,2
Кызылординская	1,7	1,5	2,3	2,1	1,6	1,4	1,4	1,7	1,6	2,0
Мангистауская	3,1	2,9	2,5	2,7	4,5	2,1	1,4	1,3	1,5	2,7
Южно-Казахстанская	2,5	2,5	2,4	2,1	2,4	1,9	1,6	1,7	1,5	2,5
Павлодарская	2,8	2,6	2,7	3,1	3,1	2,0	1,9	1,7	1,8	1,7
Северо-Казахстанская	6,1	5,8	5,4	4,1	2,9	2,2	2,0	2,2	2,0	2,1
Восточно-Казахстанская	3,8	3,8	3,3	3,1	3,3	2,1	1,7	1,6	1,6	1,8
г. Астана	2,5	2,6	2,6	1,8	2,6	1,9	1,0	1,6	1,3	1,8
г. Алматы	2,5	2,7	2,4	2,6	3,4	1,4	1,3	1,5	1,6	1,1

* Без учета потребления в предприятиях общественного питания.

5.26 Потребление населением продуктов питания в домохозяйствах по децильным группам населения в 2011 году*

на 1 члена домашнего хозяйства в месяц, кг

	Все домохозяйства		в том числе				Домохозяйства, имеющие детей в возрасте до 16 лет	
			городские		сельские		10% наименее обеспеченного населения	10% наиболее обеспеченного населения
	10% наименее обеспеченного населения	10% наиболее обеспеченного населения	10% наименее обеспеченного населения	10% наиболее обеспеченного населения	10% наименее обеспеченного населения	10% наиболее обеспеченного населения		
Потреблено на члена домохозяйства:								
хлебобулочные изделия и крупяные изделия	9,3	11,9	8,8	11,0	9,2	14,7	9,2	10,4
мясо и мясопродукты	2,8	9,0	3,0	9,2	2,6	8,6	2,6	7,6
рыба и морепродукты	0,4	1,4	0,5	1,5	0,4	1,3	0,4	1,1
молоко и молочные продукты	10,7	29,0	12,3	30,1	10,1	27,5	10,5	24,0
яйца, штук	7,1	19,6	8,3	21,6	6,9	15,5	7,0	14,8
масла и жиры	1,2	2,0	1,2	1,9	1,3	2,4	1,2	1,7
фрукты	2,6	8,5	2,7	9,2	2,4	6,7	2,5	7,3
овощи	5,2	10,5	5,1	10,8	5,1	10,3	5,0	8,6
картофель	2,8	5,5	2,9	5,5	2,8	5,4	2,7	4,3
сахар, джем, мед, шоколад, кондитерские изделия	2,3	4,3	2,1	4,2	2,4	5,1	2,3	3,8

* Без учета потребления в предприятиях общественного питания.

6. НЕРАВНОМЕРНОСТЬ РАСПРЕДЕЛЕНИЯ ДОХОДОВ

Прожиточный минимум представляет собой минимальный денежный доход на одного человека, равный по величине стоимости **минимальной потребительской корзины**, которая состоит из стоимости продовольственной корзины и расходов на непродовольственные товары и услуги.

Основными факторами, влияющими на величину прожиточного минимума, являются нормы потребления продуктов питания, цены на эти продукты и установленное соотношение между продовольственными и непродовольственными расходами. Нормы потребления продуктов питания едины для населения республики и разработаны Казахской академией питания исходя из концепции обеспечения энергетической ценности и потребления основных пищевых веществ на физиологическом уровне. Поэтому продукты питания, формирующие продовольственную корзину, обеспечивают необходимое количество основных пищевых веществ. Стоимость **минимальной продовольственной корзины** рассчитывается ежемесячно путем умножения норм потребления продуктов питания на средние цены, сложившиеся на середину месяца в областях, что позволяет учитывать уровень инфляции по каждому региону. Соотношение в минимальной потребительской корзине между продовольственной корзиной и долей расходов на непродовольственные товары и услуги устанавливается Правительством Республики Казахстан.

На основе совместного приказа, утвержденного Министерством труда и социальной защиты населения Республики Казахстан 02.12.2005 года № 307/1-п и Агентством Республики Казахстан по статистике 05.12.2005 года №194, «Об утверждении Правил расчета величины прожиточного минимума» с **1 января 2006 года введена новая методика расчета величины прожиточного минимума**. Набор продуктов питания в продовольственной корзине состоит из 43 наименований пищевых продуктов. Ранее, продуктовая корзина состояла из 20 наименований продуктов. Состав нового продовольственного минимума корректируется с учетом сезонности того или иного продукта, и его доля составляет 60% стоимости прожиточного минимума.

В качестве критерия **абсолютной бедности**, как правило, используется величина прожиточного минимума или размер его продовольственной части. В зависимости от цели оценки бедности также часто используется **относительная черта бедности**, которая может быть установлена в частности в процентном отношении (40%, 50%, 60%, 75%) к величине медианного дохода (расхода) или потребления.

Размер черты бедности зависит от реальных экономических возможностей страны и используется только для целей социальной защиты. В настоящее время в республике установлена черта бедности для оказания социальной помощи, которая составляет 40% от прожиточного минимума.

Дефицит денежного дохода (расхода) определяется как суммарное значение величины доходов (расходов) населения, недостающих до величины прожиточного минимума (черты бедности).

Индекс FGT используется в большинстве стран для количественной характеристики бедности. Этот индекс оценивает: **долю населения**, имеющего доходы ниже определенного критерия, **глубину бедности**, показывающую величину недостающего дохода в расчете на душу населения, который нужно доплатить, чтобы преодолеть бедность и **остроту бедности**, которую можно рассматривать как дополнительную характеристику глубины бедности, так как она является показателем вариации и показывает неравенство среди бедных, или степень разброса доходов бедных. Индекс FGT рассчитывается в процентах ко всему обследуемому населению.

Доля населения с доходами ниже прожиточного минимума (стоимости продовольственной корзины) – отношение численности населения, имеющего доходы, использованные на потребление ниже прожиточного минимума (продовольственной корзины) к общей численности населения в процентном измерении.

Коэффициент глубины бедности - показывает среднее отклонение уровня дохода (потребления) людей, находящихся ниже прожиточного минимума от величины прожиточного минимума и выражается величиной суммарного дефицита дохода, соотнесенного с общим числом членов домохозяйств.

Коэффициент остроты бедности показывает неравенство среди бедных – степень разброса доходов бедных от их среднего значения. Это средняя из квадратов отклонений доли дефицитов дохода членов обследуемых домохозяйств от установленного критерия.

Группировка населения по размеру среднедушевого дохода - численность (или доля) населения, ранжированная и сгруппированная в определенных интервалах по величине среднедушевых доходов.

Распределение общего объема доходов по различным группам населения – сосредоточение доходов в отдельных группах населения. Можно выделить концентрацию доходов в квантильных и доходных группах.

Квантильные группы населения – образуются делением всего населения на численно равные части независимо от других признаков. Наиболее часто применяется децильное и квантильное деление – 10-ти и 20-ти процентные группы.

Доходные группы населения – образуются заданными интервалами доходов.

Концентрация доходов по квантильным или заданным доходным группам населения – определяется как доля соответствующей группы в общем объеме доходов населения.

Шкала эквивалентности доходов – поправочные коэффициенты, корректирующие необходимые уровни среднедушевых доходов в различных по размеру домохозяйствах. Учитывают экономию расходов за счет эффекта совместного проживания. Индекс FGT рассчитан с учетом шкалы эквивалентности доходов населения.

Модальный доход – значение показателя, наиболее часто встречающееся в ряду распределения доходов.

Медианный доход – значение показателя, стоящего в центре ряда распределения доходов.

Коэффициент фондов – измеряет соотношение между средними доходами сравниваемых групп населения внутри ряда распределения в десятой и первой децильных группах.

Для оценки дифференциации в распределении доходов могут использоваться также соотношения показателей доходов между другими квантилями (точками ряда распределения, делящими его в определенном соотношении). К их числу относятся квартили (четверти), квинтили (пятые части), децили (десятые части), полудецили (двадцатые части) и перцентили (сотые части).

Коэффициент неравномерности распределения доходов среди населения (коэффициент концентрации доходов Лоренца или индекс Джини) дает возможность численно оценить степень неравенства. Он устанавливает степень отклонения фактического распределения доходов по численно равным группам населения от линии их равномерного распределения.

6.1 Величина прожиточного минимума

	2007	2008	2009	2010	2011
На душу населения, тенге	9 653	12 364	12 660	13 487	16 072
В процентах к предыдущему году	114,8	128,1	102,4	106,5	119,2

6.2 Величина прожиточного минимума по регионам

	Величина прожиточного минимума в месяц, тенге					В процентах к среднереспубликанской величине				
	2007	2008	2009	2010	2011	2007	2008	2009	2010	2011
Республика										
Казахстан	9 653	12 364	12 660	13 487	16 072	100,0	100,0	100,0	100,0	100,0
Акмолинская	9 306	11 429	11 510	12 016	14 831	96,4	92,4	90,9	89,1	92,3
Актюбинская	9 896	11 674	11 882	12 405	14 240	102,5	94,4	93,9	92,0	88,6
Алматинская	9 556	12 460	12 788	13 812	16 716	99,0	100,8	101,0	102,4	104,0
Атырауская	11 179	13 606	13 558	13 970	17 995	115,8	110,0	107,1	103,6	112,0
Западно-Казахстанская	9 284	11 629	11 904	12 894	15 211	96,2	94,1	94,0	95,6	94,6
Жамбылская	8 506	10 903	11 167	11 759	14 137	88,1	88,2	88,2	87,2	88,0
Карагандинская	9 192	11 269	11 429	12 344	14 842	95,2	91,1	90,3	91,5	92,3

	Величина прожиточного минимума в месяц, тенге					В процентах к среднереспубликанской величине				
	2007	2008	2009	2010	2011	2007	2008	2009	2010	2011
Костанайская	8 392	11 382	11 777	12 932	15 435	86,9	92,1	93,0	95,9	96,0
Кызылординская	9 248	11 909	12 438	13 015	15 424	95,8	96,3	98,2	96,5	96,0
Мангистауская	11 823	15 050	15 883	17 261	20 368	122,5	121,7	125,5	128,0	126,7
Южно-Казахстанская	8 681	10 630	11 184	11 941	14 399	89,9	86,0	88,3	88,5	89,6
Павлодарская	8 881	11 099	11 293	12 173	14 860	92,0	89,8	89,2	90,3	92,5
Северо-Казахстанская	8 838	11 317	11 886	12 650	14 360	91,6	91,5	93,9	93,8	89,3
Восточно-Казахстанская	8 833	11 531	11 912	12 644	15 847	91,5	93,3	94,1	93,7	98,6
г. Астана	11 521	14 409	15 082	16 289	18 630	119,4	116,5	119,1	120,8	115,9
г. Алматы	12 282	15 786	15 557	16 233	18 638	127,2	127,7	122,9	120,4	116,0

Доля низкодоходного населения в целом по республике

в процентах

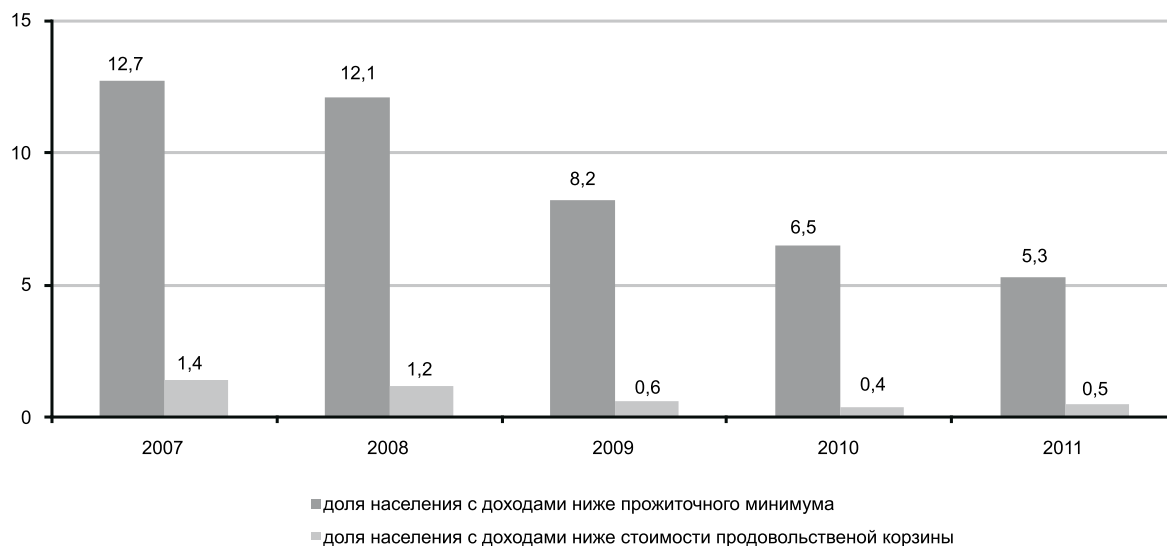

6.3 Неравномерность распределения доходов

в процентах

	Доля населения с доходами ниже*		Глубина бедности* (по величине прожиточного минимума)	Острота бедности* (по величине прожиточного минимума)	Коэффициент Джини по 20% группам населения	Соотношение доходов 10% наиболее и наименее обеспеченного населения, раз
	величины прожиточного минимума	стоимости продовольственной корзины				
2007	12,7	1,4	2,4	0,8	0,293	7,2
2008	12,1	1,2	2,3	0,7	0,274	6,2
2009	8,2	0,6	1,3	0,3	0,254	5,3
2010	6,5	0,4	1,1	0,3	0,265	5,7
2011	5,3	0,5	0,9	0,3	0,275	6,1

* Данные получены с использованием шкалы эквивалентности доходов.

6.4 Доля населения, имеющего доходы, использованные на потребление ниже величины прожиточного минимума по регионам*

в процентах

	2007			2008			2009		
	доля населения, имеющего доходы ниже величины прожиточного минимума	в том числе		доля населения, имеющего доходы ниже величины прожиточного минимума	в том числе		доля населения, имеющего доходы ниже величины прожиточного минимума	в том числе	
		в городской местности	в сельской местности		в городской местности	в сельской местности		в городской местности	в сельской местности
Республика Казахстан	12,7	6,9	18,1	12,1	8,1	15,9	8,2	4,1	12,1
Акмолинская	16,6	15,9	17,0	8,7	6,2	10,1	5,9	5,6	6,1
Актюбинская	10,3	3,7	17,8	7,0	2,5	12,0	6,3	2,3	11,0
Алматинская	18,1	5,2	20,3	20,1	8,9	22,0	15,5	6,7	17,1
Атырауская	13,0	6,3	17,6	12,9	6,4	17,5	10,0	4,0	14,2
Западно-Казахстанская	10,3	3,5	14,9	10,2	3,7	14,3	8,2	3,2	11,5
Жамбылская	9,9	4,5	12,6	11,3	4,5	14,4	4,8	2,4	6,0
Карагандинская	8,5	5,6	15,0	4,9	2,6	10,2	3,9	1,7	8,8
Костанайская	10,4	4,1	15,8	9,0	5,2	12,3	6,8	3,3	9,7
Кызылординская	24,6	17,4	31,6	24,3	25,0	23,6	10,4	8,1	12,7
Мангистауская	26,9	7,0	56,3	32,4	12,6	63,5	22,6	12,4	42,9
Южно-Казахстанская	14,3	9,3	17,3	13,0	14,7	11,9	11,7	9,2	13,2
Павлодарская	8,3	3,7	16,3	8,8	4,1	17,0	6,2	2,3	12,8
Северо-Казахстанская	16,0	4,4	23,3	11,0	6,0	14,3	7,3	1,6	10,9
Восточно-Казахстанская	9,8	7,2	12,2	9,9	6,7	12,9	6,6	3,4	9,7
г. Астана	3,2	3,2	-	3,8	3,8	-	3,9	3,9	-
г. Алматы	8,5	8,5	-	13,7	13,7	-	3,0	3,0	-

Продолжение

	2010			2011		
	доля населения, имеющего доходы ниже величины прожиточного минимума	в том числе		доля населения, имеющего доходы ниже величины прожиточного минимума	в том числе	
		в городской местности	в сельской местности		в городской местности	в сельской местности
Республика Казахстан	6,5	3,7	10,1	5,3	2,4	8,8
Акмолинская	4,4	2,9	5,9	6,2	3,5	8,5
Актюбинская	6,0	3,2	11,1	2,4	0,6	5,3
Алматинская	6,6	3,8	7,6	1,7	1,3	1,9
Атырауская	5,9	1,2	11,6	5,2	0,8	9,2
Западно-Казахстанская	6,7	4,0	9,2	4,8	1,7	7,7
Жамбылская	5,3	2,5	7,5	5,1	5,0	5,1
Карагандинская	3,8	2,7	7,9	3,5	1,7	9,7
Костанайская	6,4	2,6	10,6	4,6	1,5	7,8
Кызылординская	6,7	4,9	7,8	6,2	4,3	7,4
Мангистауская	11,6	5,8	21,2	10,4	3,4	17,8
Южно-Казахстанская	11,5	8,5	13,3	10,4	3,9	14,6
Павлодарская	4,0	1,5	9,9	4,5	2,9	8,2
Северо-Казахстанская	5,4	2,3	7,3	9,6	4,2	13,2
Восточно-Казахстанская	8,4	4,7	12,8	6,1	2,4	11,3
г. Астана	3,4	3,4	-	1,7	1,7	-
г. Алматы	2,6	2,6	-	2,0	2,0	-

* Данные получены с использованием шкалы эквивалентности доходов.

6.5 Доля населения, имеющего доходы ниже стоимости продовольственной корзины по регионам*

в процентах

	2007			2008			2009		
	доля населения, имеющего доходы ниже стоимости продовольственной корзины	в том числе		доля населения, имеющего доходы ниже стоимости продовольственной корзины	в том числе		доля населения, имеющего доходы ниже стоимости продовольственной корзины	в том числе	
		в городской местности	в сельской местности		в городской местности	в сельской местности		в городской местности	в сельской местности
Республика Казахстан	1,4	0,7	2,1	1,2	0,6	1,7	0,6	0,2	0,9
Ақмолинская	4,1	3,0	4,8	1,2	1,3	1,2	-	-	-
Ақтөбінская	2,4	0,9	4,0	0,4	-	0,8	-	-	-
Алматынська	3,1	1,7	3,3	4,0	2,8	4,2	1,6	-	1,9
Атырауская	0,4	1,0	-	1,4	1,6	1,2	1,1	0,9	1,2
Западно-Казахстанская	1,8	-	3,1	-	-	-	1,0	-	1,6
Жамбылская	0,6	-	0,9	0,5	0,9	0,3	-	-	-
Қарағандынська	0,9	0,2	2,6	1,1	0,1	3,4	0,5	-	1,6
Қостанайская	0,2	-	0,4	0,8	0,5	1,0	0,4	-	0,8
Қызылордынська	2,9	2,5	3,4	3,4	3,3	3,5	-	-	-
Мангистауская	2,3	-	5,7	-	-	-	2,9	0,9	6,8
Южно-Казахстанская	1,0	1,5	0,7	0,8	1,2	0,7	0,5	1,3	-
Павлодарская	0,8	-	2,2	0,2	-	0,6	0,4	0,3	0,5
Северо-Казахстанская	1,2	0,9	1,4	2,0	-	3,2	0,2	-	0,4
Восточно-Казахстанская	1,2	1,0	1,4	0,5	0,1	0,8	0,6	-	1,1
г. Астана	-	-	-	-	-	-	-	-	-
г. Алматы	0,5	0,5	-	0,6	0,6	-	0,1	0,1	-

Продолжение

	2010			2011		
	доля населения, имеющего доходы ниже стоимости продовольственной корзины	в том числе		доля населения, имеющего доходы ниже стоимости продовольственной корзины	в том числе	
		в городской местности	в сельской местности		в городской местности	в сельской местности
Республика Казахстан	0,4	0,3	0,6	0,5	0,1	0,9
Ақмолинская	0,2	-	0,4	1,2	0,1	2,1
Ақтөбінская	0,2	-	0,4	0,0	-	0,1
Алматынська	0,1	-	0,2	0,2	0,5	0,1
Атырауская	0,8	0,5	1,1	0,1	-	0,2
Западно-Казахстанская	-	-	-	0,1	-	0,2
Жамбылская	-	-	-	0,2	0,2	0,2
Қарағандынська	0,4	0,2	1,2	0,3	-	1,2
Қостанайская	0,5	0,2	0,8	0,7	0,2	1,3
Қызылордынська	-	-	-	0,2	0,2	0,2
Мангистауская	0,8	0,4	1,5	0,2	-	0,4
Южно-Казахстанская	1,3	1,6	1,2	1,0	0,3	1,4
Павлодарская	0,1	-	0,5	0,5	-	1,5
Северо-Казахстанская	0,5	0,3	0,6	1,0	0,3	1,5
Восточно-Казахстанская	0,5	0,3	0,8	1,1	0,3	2,2
г. Астана	0,4	0,4	-	0,2	0,2	-
г. Алматы	0,1	0,1	-	0,1	0,1	-

* Данные получены с использованием шкалы эквивалентности доходов.

6.6 Региональное распространение бедности в Казахстане*

в процентах

	Доля населения в регионе к общему числу населения в республике					Доля бедных в регионе к общему числу бедных в республике				
	2007	2008	2009	2010	2011	2007	2008	2009	2010	2011
Республика Казахстан	100,0	100,0	100,0	100,0	100,0	100,0	100,0	100,0	100,0	100,0
Акмолинская	5,6	5,5	5,4	4,3	4,4	7,4	4,0	3,9	2,9	5,1
Актюбинская	4,3	4,2	4,4	4,3	4,7	3,5	2,4	3,3	4,0	2,2
Алматинская	10,1	10,5	10,9	10,3	11,5	14,4	17,5	20,7	10,5	3,7
Атырауская	3,2	3,3	3,4	2,8	3,3	3,3	3,5	4,1	2,6	3,2
Западно-Казахстанская	4,0	4,1	4,1	4,0	3,7	3,3	3,5	4,1	4,1	3,3
Жамбылская	6,9	7,0	7,2	6,4	6,3	5,4	6,5	4,2	5,2	6,0
Карагандинская	10,3	10,3	10,1	9,0	8,2	6,9	4,2	4,8	5,2	5,3
Костанайская	7,1	6,9	6,5	5,8	5,3	5,8	5,1	5,3	5,8	4,6
Кызылординская	4,1	4,1	4,0	4,1	4,1	8,0	8,3	5,1	4,2	4,7
Мангистауская	2,4	2,4	2,4	2,7	3,3	5,2	6,5	6,7	4,8	6,4
Южно-Казахстанская	12,9	12,9	12,9	15,4	15,8	14,3	13,7	18,3	27,1	30,9
Павлодарская	5,6	5,6	5,4	5,1	4,5	3,7	4,1	4,1	3,1	3,8
Северо-Казахстанская	4,6	4,4	4,4	4,3	3,5	5,8	4,0	4,0	3,6	6,3
Восточно-Казахстанская	10,0	10,0	9,6	9,1	8,4	7,7	8,1	7,8	11,7	9,7
г. Астана	1,8	1,8	1,8	3,8	4,5	0,5	0,6	0,9	2,0	1,4
г. Алматы	7,1	7,0	7,5	8,5	8,7	4,8	8,0	2,7	3,4	3,2

* Данные получены с использованием шкалы эквивалентности доходов.

6.7 Показатели бедности по регионам*

в процентах

	Глубина бедности														
	всего					город					село				
	2007	2008	2009	2010	2011	2007	2008	2009	2010	2011	2007	2008	2009	2010	2011
Республика Казахстан	2,4	2,3	1,3	1,1	0,9	1,3	1,4	0,6	0,6	0,4	3,4	3,1	1,9	1,7	1,5
Акмолинская	4,5	2,1	0,9	0,8	1,3	4,3	1,8	1,0	0,3	0,5	4,6	2,2	0,9	1,3	2,0
Актюбинская	2,4	1,1	0,9	1,1	0,5	1,0	0,3	0,5	0,5	0,1	3,9	1,8	1,4	2,2	1,1
Алматинская	4,1	4,8	2,6	0,8	0,3	1,4	2,7	0,8	0,5	0,3	4,5	5,1	2,9	0,9	0,3
Атырауская	1,9	3,4	1,9	1,0	0,5	1,6	2,3	0,8	0,3	0,1	2,0	4,1	2,7	1,9	0,9
Западно-Казахстанская	2,2	1,8	1,2	0,6	0,9	0,5	0,5	0,3	0,3	0,3	3,3	2,6	1,9	0,9	1,5
Жамбылская	1,6	1,8	0,3	0,6	0,6	0,6	0,9	0,1	0,1	0,8	2,1	2,2	0,4	1,0	0,5
Карагандинская	1,7	1,2	0,6	0,7	0,6	0,9	0,5	0,2	0,5	0,2	3,4	2,9	1,5	1,6	2,0
Костанайская	1,4	1,3	1,2	1,0	0,9	0,6	0,9	0,5	0,3	0,3	2,1	1,7	1,9	1,7	1,6
Кызылординская	4,6	4,9	1,2	0,8	0,8	3,1	5,3	1,1	0,6	0,5	6,0	4,6	1,4	1,0	1,0
Мангистауская	5,0	5,5	4,3	2,0	1,1	1,2	1,9	2,1	0,7	0,4	10,5	11,3	8,7	4,2	1,8
Южно-Казахстанская	2,3	2,4	1,9	2,4	1,8	2,3	2,7	1,9	2,0	0,7	2,3	2,2	1,9	2,7	2,4
Павлодарская	1,6	1,2	1,0	0,6	0,9	0,6	0,3	0,4	0,2	0,4	3,2	2,7	2,0	1,5	2,1
Северо-Казахстанская	3,0	2,3	1,1	0,8	1,8	0,9	0,8	0,0	0,3	0,7	4,3	3,3	1,8	1,2	2,6
Восточно-Казахстанская	1,9	1,8	1,2	1,3	1,5	1,3	1,2	0,5	0,7	0,5	2,4	2,3	1,8	2,0	2,8
г. Астана	0,3	0,3	0,8	0,6	0,4	0,3	0,3	0,8	0,6	0,4	-	-	-	-	-
г. Алматы	1,4	2,0	0,4	0,3	0,2	1,4	2,0	0,4	0,3	0,2	-	-	-	-	-

	Острота бедности														
	всего					город					село				
	2007	2008	2009	2010	2011	2007	2008	2009	2010	2011	2007	2008	2009	2010	2011
Республика Казахстан	0,8	0,7	0,3	0,3	0,3	0,4	0,4	0,2	0,2	0,1	1,1	1,0	0,5	0,4	0,5
Ақмолинская	1,7	0,7	0,2	0,2	0,5	1,7	0,6	0,2	0,0	0,2	1,8	0,8	0,2	0,4	0,8
Ақтөбинская	0,9	0,3	0,2	0,3	0,1	0,4	0,1	0,1	0,1	0,0	1,4	0,5	0,3	0,6	0,3
Алматынская	1,4	1,7	0,7	0,1	0,1	0,5	1,1	0,1	0,1	0,1	1,5	1,8	0,8	0,2	0,1
Атырауская	0,5	1,1	0,5	0,3	0,1	0,6	0,9	0,2	0,1	0,0	0,4	1,3	0,7	0,5	0,2
Западно-Казахстанская	0,7	0,4	0,3	0,1	0,2	0,1	0,1	0,0	0,1	0,1	1,1	0,6	0,5	0,2	0,4
Жамбылская	0,4	0,4	0,0	0,1	0,1	0,1	0,3	0,0	0,0	0,2	0,6	0,5	0,1	0,2	0,1
Қарағандинская	0,5	0,4	0,2	0,2	0,2	0,2	0,1	0,0	0,1	0,1	1,3	1,2	0,5	0,5	0,6
Қостанайская	0,3	0,4	0,3	0,3	0,3	0,1	0,3	0,1	0,1	0,1	0,5	0,5	0,5	0,5	0,5
Қызылординская	1,4	1,7	0,2	0,2	0,2	1,0	1,9	0,3	0,1	0,1	1,7	1,5	0,2	0,2	0,2
Манғыстауская	1,3	1,4	1,3	0,6	0,2	0,3	0,5	0,6	0,2	0,1	2,7	2,8	2,7	1,2	0,4
Южно-Казахстанская	0,6	0,6	0,5	0,8	0,5	0,8	0,8	0,6	0,7	0,2	0,5	0,6	0,4	0,8	0,7
Павлодарская	0,5	0,3	0,3	0,2	0,3	0,2	0,1	0,1	0,0	0,1	1,1	0,7	0,5	0,4	0,8
Северо-Казахстанская	0,9	0,8	0,3	0,2	0,6	0,3	0,1	0,0	0,1	0,2	1,3	1,2	0,4	0,3	0,8
Восточно-Казахстанская	0,6	0,5	0,3	0,3	0,5	0,4	0,3	0,1	0,2	0,1	0,7	0,7	0,5	0,5	1,1
г. Астана	0,1	0,0	0,2	0,2	0,1	0,1	0,0	0,2	0,2	0,1	-	-	-	-	-
г. Алматы	0,4	0,5	0,1	0,1	0,0	0,4	0,5	0,1	0,1	0,0	-	-	-	-	-

* Данные получены с использованием шкалы эквивалентности доходов.

6.8 Доля низкодоходного населения в зависимости от размера домохозяйства*

	2007			2008			2009		
	общая численность населения в выборочной совокупности, человек	доля населения с доходами ниже		общая численность населения в выборочной совокупности, человек	доля населения с доходами ниже		общая численность населения в выборочной совокупности, человек	доля населения с доходами ниже	
		величины прожиточного минимума, в процентах	стоимости продовольственной корзины, в процентах		величины прожиточного минимума, в процентах	стоимости продовольственной корзины, в процентах		величины прожиточного минимума, в процентах	стоимости продовольственной корзины, в процентах
Домашние хозяйства, состоящие									
из 1 лица	1 555	1,5	0,1	1 635	1,6	-	1 408	0,1	-
из 2 лиц	5 348	2,9	0,2	5 282	2,5	0,1	5 210	0,7	-
из 3 лиц	8 358	5,4	0,2	8 286	5,1	0,2	8 154	1,3	-
из 4 лиц	9 996	9,6	0,8	9 824	9,7	0,5	9 648	4,5	0,2
из 5 и более лиц	14 313	23,9	3,2	14 513	22,4	2,8	15 626	17,4	1,3

Продолжение

	2010			2011		
	общая численность населения в выборочной совокупности, человек	доля населения с доходами ниже		общая численность населения в выборочной совокупности, человек	доля населения с доходами ниже	
		величины прожиточного минимума, в процентах	стоимости продовольственной корзины, в процентах		величины прожиточного минимума, в процентах	стоимости продовольственной корзины, в процентах
Домашние хозяйства, состоящие						
из 1 лица	491 620	0,2	-	436 903	0,1	0,0
из 2 лиц	1 981 746	0,7	0,0	1 834 161	0,7	0,0
из 3 лиц	3 078 186	1,5	0,1	3 223 733	1,3	0,1
из 4 лиц	3 763 488	3,9	0,2	4 055 036	3,0	0,3
из 5 и более лиц	6 053 954	13,2	0,9	7 087 386	10,0	0,9

* Данные получены с использованием шкалы эквивалентности доходов.

6.9 Доля населения с доходами ниже прожиточного минимума в зависимости от размера домохозяйства по регионам*

в процентах

	Всего население с доходами ниже величины прожиточного минимума	Доля населения с доходами ниже величины прожиточного минимума, в зависимости от размера домохозяйства														
		2007					2008					2009				
		из 1 лица	из 2 лиц	из 3 лиц	из 4 лиц	из 5 и более лиц	из 1 лица	из 2 лиц	из 3 лиц	из 4 лиц	из 5 и более лиц	из 1 лица	из 2 лиц	из 3 лиц	из 4 лиц	из 5 и более лиц
Республика Казахстан	100,0	0,5	3,1	9,0	19,1	68,3	0,5	2,8	8,9	19,9	67,9	0,0	1,2	3,2	13,1	82,5
Акмолинская	100,0	1,4	11,9	17,1	33,6	36,0	0,5	10,5	15,8	33,7	39,5	-	7,8	4,7	21,7	65,8
Актюбинская	100,0	-	-	3,4	11,5	85,1	0,9	3,4	12,9	13,8	69,0	-	-	8,2	7,3	84,5
Алматинская	100,0	-	0,6	4,1	16,6	78,7	0,2	0,7	3,2	17,7	78,2	-	0,3	0,9	7,1	91,7
Атырауская	100,0	-	-	-	4,9	95,1	-	-	-	2,4	97,6	-	-	-	-	100,0
Западно-Казахстанская	100,0	-	2,4	3,7	22,0	71,9	-	1,2	-	21,7	77,1	-	-	-	3,0	97,0
Жамбылская	100,0	-	-	2,2	16,2	81,6	-	1,3	7,7	12,8	78,2	-	-	2,2	-	97,8
Карагандинская	100,0	0,6	5,7	10,3	26,4	57,0	0,5	1,0	7,4	41,5	49,6	-	-	5,7	15,1	79,2
Костанайская	100,0	1,0	2,7	10,3	19,2	66,8	0,4	4,9	6,1	22,8	65,8	-	1,1	5,1	25,1	68,7
Кызылординская	100,0	-	-	7,4	10,9	81,7	-	0,5	5,3	13,1	81,1	-	-	1,8	4,8	93,4
Мангистауская	100,0	-	0,8	1,2	10,8	87,2	-	0,6	2,9	9,0	87,5	-	0,9	1,4	9,1	88,6
Южно-Казахстанская	100,0	-	0,3	4,6	6,7	88,4	-	1,5	5,0	7,9	85,6	-	1,0	2,0	7,3	89,7
Павлодарская	100,0	-	2,2	13,0	23,9	60,9	0,5	3,1	18,5	30,8	47,1	-	3,0	2,2	47,8	47,0
Северо-Казахстанская	100,0	1,0	6,2	13,4	35,9	43,5	4,2	1,0	22,0	33,5	39,3	0,8	4,6	13,8	43,1	37,7
Восточно-Казахстанская	100,0	0,5	5,2	18,6	28,9	46,8	1,0	4,6	17,0	26,7	50,7	-	0,8	8,2	28,1	62,9
г. Астана	100,0	-	8,7	52,2	17,4	21,7	3,7	29,6	33,3	14,8	18,6	-	7,1	-	-	92,9
г. Алматы	100,0	3,8	10,9	26,4	31,8	27,1	1,6	8,9	21,9	36,5	31,1	-	2,2	3,4	13,5	80,9

Продолжение

	Всего население с доходами ниже величины прожиточного минимума	Доля населения с доходами ниже величины прожиточного минимума, в зависимости от размера домохозяйства									
		2010					2011				
		из 1 лица	из 2 лиц	из 3 лиц	из 4 лиц	из 5 и более лиц	из 1 лица	из 2 лиц	из 3 лиц	из 4 лиц	из 5 и более лиц
Республика Казахстан	100,0	0,1	1,3	4,5	14,6	79,5	0,0	1,4	4,8	13,9	79,9
Акмолинская	100,0	0,5	8,7	10,7	31,9	48,2	-	2,6	10,0	29,4	58,0
Актюбинская	100,0	-	-	14,0	13,4	72,6	-	1,0	-	20,0	79,0
Алматинская	100,0	-	0,4	3,4	11,1	85,1	-	-	-	11,0	89,0
Атырауская	100,0	-	-	0,8	5,6	93,6	-	-	-	3,1	96,9
Западно-Казахстанская	100,0	-	-	-	12,3	87,7	-	0,3	1,5	3,2	95,0
Жамбылская	100,0	-	-	3,1	5,8	91,1	-	-	2,2	12,7	85,1
Карагандинская	100,0	-	1,2	9,9	19,2	69,7	-	5,8	12,2	15,8	66,2
Костанайская	100,0	-	3,0	7,0	26,5	63,5	-	3,3	10,8	25,5	60,4
Кызылординская	100,0	-	-	-	5,0	95,0	-	-	0,4	4,7	94,9
Мангистауская	100,0	-	-	-	1,3	98,7	0,2	0,7	0,5	4,3	94,3
Южно-Казахстанская	100,0	-	0,6	2,4	4,6	92,4	-	0,3	1,2	4,0	94,5
Павлодарская	100,0	0,8	3,3	9,2	37,4	49,3	-	3,7	12,2	27,5	56,6
Северо-Казахстанская	100,0	0,5	2,1	7,3	41,8	48,3	0,2	2,7	8,1	33,1	55,9
Восточно-Казахстанская	100,0	0,3	1,2	6,3	28,3	63,9	-	1,7	11,4	22,7	64,2
г. Астана	100,0	-	6,0	1,7	33,5	58,8	-	7,4	11,0	20,7	60,9
г. Алматы	100,0	-	5,4	4,1	11,0	79,5	-	1,0	10,0	36,6	52,4

* Данные получены с использованием шкалы эквивалентности доходов.

6.10 Доля населения с доходами ниже стоимости продовольственной корзины в зависимости от размера домохозяйства по регионам*

в процентах

	Всего население с доходами ниже величины прожиточного минимума	Доля населения с доходами ниже стоимости продовольственной корзины, в зависимости от размера домохозяйства														
		2007					2008					2009				
		из 1 лица	из 2 лиц	из 3 лиц	из 4 лиц	из 5 и более лиц	из 1 лица	из 2 лиц	из 3 лиц	из 4 лиц	из 5 и более лиц	из 1 лица	из 2 лиц	из 3 лиц	из 4 лиц	из 5 и более лиц
Республика																
Казахстан	100,0	0,2	1,4	3,2	14,7	80,5	-	1,3	3,8	9,3	85,6	-	-	-	8,9	91,1
Акмолинская	100,0	1,1	4,3	6,5	13,0	75,1	-	7,4	-	44,5	48,1	-	-	-	-	-
Актюбинская	100,0	-	-	-	10,0	90,0	-	-	-	-	100,0	-	-	-	-	-
Алматинская	100,0	-	-	2,4	9,8	87,8	-	-	-	2,4	97,6	-	-	-	-	100,0
Атырауская	100,0	-	-	-	-	100,0	-	-	-	-	100,0	-	-	-	-	100,0
Западно-Казахстанская	100,0	-	-	-	27,6	72,4	-	-	-	-	-	-	-	-	-	100,0
Жамбылская	100,0	-	-	-	25,0	75,0	-	-	-	-	100,0	-	-	-	-	-
Карагандинская	100,0	-	-	-	21,1	78,9	-	-	6,5	17,4	76,1	-	-	-	-	100,0
Костанайская	100,0	-	-	-	-	100,0	-	9,5	14,3	19,0	57,2	-	-	-	-	100,0
Кызылординская	100,0	-	-	-	-	100,0	-	-	-	-	100,0	-	-	-	-	-
Мангистауская	100,0	-	-	-	-	100,0	-	-	-	-	-	-	-	-	14,3	85,7
Южно-Казахстанская	100,0	-	-	-	7,8	92,2	-	-	-	-	100,0	-	-	-	-	100,0
Павлодарская	100,0	-	-	33,3	22,2	44,5	-	-	-	-	100,0	-	-	-	100,0	-
Северо-Казахстанская	100,0	-	18,2	-	54,5	27,3	-	-	17,6	23,5	58,9	-	-	-	100,0	-
Восточно-Казахстанская	100,0	-	-	-	25,0	75,0	-	10,5	15,8	-	73,7	-	-	-	-	100,0
г. Астана	100,0	-	-	-	-	-	-	-	-	-	-	-	-	-	-	-
г. Алматы	100,0	-	-	23,1	30,8	46,1	-	-	18,8	50,0	31,2	-	-	-	100,0	-

Продолжение

	Всего население с доходами ниже величины прожиточного минимума	Доля населения с доходами ниже стоимости продовольственной корзины, в зависимости от размера домохозяйства													
		2010					2011								
		из 1 лица	из 2 лиц	из 3 лиц	из 4 лиц	из 5 и более лиц	из 1 лица	из 2 лиц	из 3 лиц	из 4 лиц	из 5 и более лиц				
Республика															
Казахстан	100,0	-	1,1	4,2	12,7	82,0	0,1	0,9	4,4	14,1	80,5				
Акмолинская	100,0	-	-	-	100,0	-	-	2,9	2,1	28,8	66,2				
Актюбинская	100,0	-	-	-	-	100,0	-	-	-	-	100,0				
Алматинская	100,0	-	-	-	-	100,0	-	-	-	-	100,0				
Атырауская	100,0	-	-	-	-	100,0	-	-	-	-	100,0				
Западно-Казахстанская	100,0	-	-	-	-	-	-	-	-	-	100,0				
Жамбылская	100,0	-	-	-	-	-	-	-	-	-	100,0				
Карагандинская	100,0	-	-	-	17,5	82,5	-	-	8,6	5,7	85,7				
Костанайская	100,0	-	8,7	-	-	91,3	-	2,4	5,3	26,7	65,6				
Кызылординская	100,0	-	-	-	-	-	-	-	-	-	100,0				
Мангистауская	100,0	-	-	-	-	100,0	-	-	-	-	100,0				
Южно-Казахстанская	100,0	-	-	2,5	3,3	94,2	-	-	-	-	100,0				
Павлодарская	100,0	-	-	-	-	100,0	-	-	9,6	16,9	73,5				

	Всего население с доходами ниже величины прожиточного минимума	Доля населения с доходами ниже стоимости продовольственной корзины, в зависимости от размера домохозяйства									
		2010					2011				
		из 1 лица	из 2 лиц	из 3 лиц	из 4 лиц	из 5 и более лиц	из 1 лица	из 2 лиц	из 3 лиц	из 4 лиц	из 5 и более лиц
Северо-Казахстанская	100,0	-	-	-	44,1	55,9	1,1	2,4	6,8	60,7	29,0
Восточно-Казахстанская	100,0	-	4,4	22,8	11,0	61,8	-	-	7,4	18,8	73,8
г. Астана	100,0	-	-	15,0	85,0	-	-	11,9	52,4	-	35,7
г. Алматы	100,0	-	-	-	100,0	-	-	-	-	-	100,0

* Данные получены с использованием шкалы эквивалентности доходов.

6.11 Распределение домохозяйств и населения в них по размеру среднедушевого дохода в 2011 году*

в процентах

	Всего домохозяйств	В них населения	Домохозяйства, состоящие					Домохозяйства, имеющие детей в возрасте до 16 лет				
			из 1 лица	из 2 лиц	из 3 лиц	из 4 лиц	из 5 и более лиц	всего	в том числе			
									с 1 ребенком	с 2 детьми	с 3 детьми	с 4 и более детьми
Всего	100,0	100,0	100,0	100,0	100,0	100,0	100,0	100,0	100,0	100,0	100,0	100,0
в т.ч. со среднедушевым доходом, использованным на потребление в месяц, тенге												
до 1 000	-	-	-	-	-	-	-	-	-	-	-	-
1 001 – 2 000	-	-	-	-	-	-	-	-	-	-	-	-
2 001 – 3 000	-	0,01	-	-	-	-	0,01	0,01	-	-	0,05	-
3 001 – 4 000	-	0,01	-	-	-	0,01	0,01	0,01	-	-	0,02	-
4 001 – 5 000	0,03	0,05	-	-	0,01	-	0,10	0,05	-	0,02	0,14	0,53
5 001 – 6 000	0,06	0,10	-	0,01	0,01	0,07	0,17	0,10	0,03	0,07	0,14	0,68
6 001 – 7 000	0,10	0,18	0,01	0,01	0,04	0,09	0,28	0,19	0,04	0,17	0,47	0,97
7 001 – 8 000	0,18	0,28	-	0,01	0,05	0,22	0,46	0,33	0,10	0,37	0,72	1,27
8 001 – 9 000	0,31	0,48	-	0,06	0,09	0,24	0,86	0,53	0,23	0,56	0,97	2,12
9 001 – 10 000	0,48	0,79	-	0,07	0,13	0,33	1,42	0,88	0,38	0,86	1,85	3,29
10 001 – 11 000	0,54	0,86	-	0,04	0,21	0,52	1,42	0,94	0,41	0,94	1,73	3,83
11 001 – 12 000	0,81	1,31	-	0,14	0,30	0,58	2,26	1,42	0,61	1,40	2,90	5,31
12 001 – 13 000	1,21	1,83	0,01	0,19	0,45	1,05	3,23	2,03	1,08	2,16	3,92	5,52
13 001 – 14 000	1,93	2,76	0,01	0,37	0,92	2,08	4,59	3,23	1,80	3,85	5,68	7,00
14 001 – 15 000	2,57	3,55	0,04	0,52	1,59	2,91	5,62	4,05	2,76	4,64	5,67	8,46
15 001 – 16 000	2,81	3,86	0,10	0,72	1,91	3,06	5,99	4,43	2,88	5,08	6,88	9,05
16 001 – 17 000	2,95	3,94	0,09	1,00	1,86	3,47	6,02	4,45	3,26	4,97	6,37	7,76
17 001 – 18 000	2,75	3,54	0,14	1,23	1,90	3,25	5,19	3,97	3,04	4,42	5,30	6,77
18 001 – 19 000	2,96	3,76	0,38	1,07	2,25	3,64	5,39	4,20	3,30	4,39	6,61	5,77
19 001 – 200 00	3,15	3,92	0,32	1,53	2,58	3,61	5,52	4,43	3,81	4,88	5,41	5,13
20 001 – 210 00	3,00	3,54	0,41	1,62	2,84	3,83	4,44	3,99	3,55	4,38	5,03	3,46
21 001 – 220 00	3,01	3,50	0,74	1,73	3,08	3,57	4,29	3,88	3,63	4,18	4,41	3,24
22 001 – 23 000	3,11	3,50	0,64	1,81	3,41	4,13	3,87	3,88	3,75	4,34	3,83	2,52
23 001 – 24 000	2,91	3,18	0,98	1,99	3,10	3,82	3,38	3,54	3,60	3,57	3,71	2,52
24 001 – 25 000	3,05	3,31	1,00	2,31	3,25	3,64	3,67	3,74	3,98	3,84	3,52	1,51
25 001 – 26 000	2,80	2,93	1,02	2,32	3,31	3,32	2,93	3,19	3,63	3,08	2,63	1,27
26 001 – 27 000	2,57	2,69	1,04	2,20	2,81	3,22	2,64	2,81	2,79	3,23	2,40	1,51

	Всего домохозяйств	В них населения	Домохозяйства, состоящие					Домохозяйства, имеющие детей в возрасте до 16 лет					
			из 1 лица	из 2 лиц	из 3 лиц	из 4 лиц	из 5 и более лиц	всего	в том числе				
									с 1 ребенком	с 2 детьми	с 3 детьми	с 4 и более детьми	
27 001 – 28 000	2,64	2,68	1,27	2,52	3,06	3,16	2,40	2,84	3,13	3,01	2,00	0,98	
28 001 – 29 000	2,48	2,46	1,37	2,45	2,74	3,03	2,20	2,58	2,95	2,44	2,01	1,27	
29 001 – 30 000	2,54	2,53	1,36	2,78	2,70	2,91	2,34	2,60	2,76	2,81	1,94	1,45	
30 001 – 31 000	2,48	2,30	1,52	3,06	3,03	2,83	1,60	2,20	2,71	2,01	1,52	0,31	
31 001 – 32 000	2,34	2,20	2,07	2,55	2,42	2,87	1,75	2,08	2,48	1,97	1,22	1,04	
32 001 – 33 000	2,12	2,00	1,80	2,41	2,50	2,19	1,63	2,02	2,41	1,87	1,36	0,87	
33 001 – 34 000	2,17	1,95	1,98	2,53	2,72	2,48	1,21	1,94	2,37	1,83	1,12	0,48	
34 001 – 35 000	1,96	1,72	1,83	2,48	2,64	1,87	1,06	1,48	1,87	1,33	0,86	0,28	
35 001 – 36 000	1,79	1,61	1,96	2,13	2,00	1,95	1,14	1,52	1,89	1,47	0,64	0,46	
свыше 36 000	36,19	26,67	77,91	56,14	40,09	26,05	10,91	20,46	28,77	15,86	6,97	3,37	

* Без шкалы эквивалентности, по сложившимся доходам.

6.12 Распределение населения по размеру среднедушевого дохода по регионам*

в процентах

	Республика Казахстан					Ақмолинская					Ақтөбінская				
	2007	2008	2009	2010	2011	2007	2008	2009	2010	2011	2007	2008	2009	2010	2011
Всего	100,0	100,0	100,0	100,0	100,0	100,0	100,0	100,0	100,0	100,0	100,0	100,0	100,0	100,0	100,0
в т.ч. со среднедушевым доходом, использованным на потребление в месяц, тенге															
до 1 000	-	-	-	-	-	-	-	-	-	-	-	-	-	-	-
1 001 – 2 000	-	-	-	-	-	-	-	-	-	-	-	-	-	-	-
2 001 – 3 000	0,2	-	-	-	0,0	0,8	-	-	-	0,1	-	-	-	-	-
3 001 – 4 000	0,5	0,1	-	0,0	0,0	0,9	0,4	-	-	0,1	0,8	-	-	-	-
4 001 – 5 000	1,3	0,5	0,1	0,2	0,1	3,8	0,2	-	0,1	0,1	1,6	-	-	-	-
5 001 – 6 000	2,4	0,8	0,3	0,2	0,1	3,5	0,9	0,2	0,1	0,3	1,5	0,4	0,3	-	-
6 001 – 7 000	4,3	1,4	0,9	0,5	0,2	2,8	1,9	0,8	0,5	0,5	2,5	0,6	0,3	0,7	-
7 001 – 8 000	4,9	2,3	1,2	0,8	0,3	5,2	2,2	1,0	0,9	0,5	2,5	1,3	1,4	1,3	0,3
8 001 – 9 000	7,0	3,3	2,2	1,2	0,5	7,7	1,4	1,8	1,1	0,5	8,6	1,8	1,8	1,6	0,5
9 001 – 10 000	7,1	4,8	3,5	1,8	0,8	8,4	3,3	2,6	1,2	0,9	8,6	2,9	2,4	1,1	0,7
10 001 – 11 000	6,3	6,2	3,9	2,8	0,9	4,7	3,9	2,4	2,2	0,7	4,8	9,5	5,9	2,0	0,4
11 001 – 12 000	6,5	6,6	5,8	3,9	1,3	5,6	4,0	3,1	2,9	1,2	6,7	4,1	1,5	4,9	0,9
12 001 – 13 000	6,4	6,3	5,1	4,2	1,8	4,2	6,2	3,6	2,7	1,6	4,3	3,5	4,6	5,0	2,3
13 001 – 14 000	5,8	5,9	6,2	4,9	2,8	4,6	5,9	3,9	4,3	1,6	6,1	3,5	4,7	5,1	3,2
14 001 – 15 000	5,1	5,4	5,9	5,4	3,5	3,7	5,9	6,3	4,4	2,4	5,4	7,7	5,8	4,3	2,8
15 001 – 16 000	4,6	5,4	5,5	5,6	3,9	5,3	5,0	5,9	5,5	3,5	3,5	6,1	5,8	5,4	2,5
16 001 – 17 000	4,3	4,5	5,1	4,7	3,9	4,9	5,3	6,2	4,7	3,8	4,4	3,8	4,0	4,6	3,5
17 001 – 18 000	3,9	4,4	4,7	4,4	3,5	4,0	5,3	5,3	4,6	3,9	5,1	4,3	5,3	4,7	2,3
18 001 – 19 000	2,8	4,1	4,4	4,5	3,8	2,6	5,2	5,8	3,9	3,9	2,8	4,2	4,6	4,6	3,1
19 001 – 20 000	2,8	3,5	4,1	4,4	3,9	2,3	3,2	3,6	4,8	4,3	2,4	4,0	4,2	4,7	3,7
20 001 – 21 000	2,5	3,4	4,1	4,0	3,5	2,2	3,8	3,9	4,2	3,8	3,2	5,5	4,4	3,6	3,9
21 001 – 22 000	2,2	3,2	3,5	3,5	3,5	3,1	4,6	3,2	4,6	4,1	2,2	1,9	3,0	3,2	3,5
22 001 – 23 000	1,8	2,6	2,7	3,2	3,5	1,6	2,2	4,6	3,5	3,4	1,1	3,0	2,9	2,7	4,2
23 001 – 24 000	1,8	2,5	3,1	3,0	3,2	1,7	1,4	4,1	3,4	3,0	1,7	2,2	4,7	3,5	3,8
24 001 – 25 000	1,6	2,1	2,9	2,8	3,3	1,5	2,8	2,9	3,9	4,0	2,5	2,1	2,8	2,6	3,8
25 001 – 26 000	1,4	1,7	2,2	2,7	2,9	1,3	1,8	2,3	2,2	3,7	1,0	1,5	2,7	3,3	3,6
26 001 – 27 000	1,2	1,8	2,1	2,3	2,7	1,1	2,7	2,1	2,0	2,6	1,8	2,5	2,6	2,0	2,9
27 001 – 28 000	1,0	1,6	2,0	2,3	2,7	1,3	1,6	1,8	3,5	2,5	1,2	1,0	2,1	3,1	3,1
28 001 – 29 000	0,9	1,5	1,8	2,1	2,5	1,0	2,2	2,7	2,1	2,9	0,5	1,7	1,2	2,5	2,5

Продолжение

	Республика Казахстан					Ақмолинская					Ақтөбінская				
	2007	2008	2009	2010	2011	2007	2008	2009	2010	2011	2007	2008	2009	2010	2011
29 001 – 30 000	1,0	1,3	1,7	2,1	2,5	0,8	1,2	2,1	1,8	2,6	0,9	1,5	2,1	1,6	2,7
30 001 – 31 000	0,8	1,3	1,3	2,0	2,3	0,8	1,7	1,6	2,5	2,3	1,0	1,2	1,6	1,4	2,6
31 001 – 32 000	0,6	1,2	1,1	1,6	2,2	0,3	1,8	0,9	1,6	1,8	1,3	1,6	0,6	2,4	2,2
32 001 – 33 000	0,5	0,9	1,1	1,5	2,0	0,8	1,1	1,5	2,0	1,9	0,3	1,6	0,8	0,8	2,3
33 001 – 34 000	0,6	0,9	1,0	1,4	2,0	0,5	0,9	0,9	1,8	1,7	0,6	1,1	1,2	2,1	2,3
34 001 – 35 000	0,5	0,6	1,1	1,3	1,7	0,9	0,4	2,0	1,5	1,7	0,5	1,0	1,0	1,3	1,8
35 001 – 36 000	0,4	0,6	0,9	1,1	1,6	0,4	1,0	1,2	1,5	2,1	0,5	1,0	1,9	1,6	1,8
свыше 36 000	5,0	7,3	8,7	13,7	26,7	5,7	8,6	10,1	14,0	26,1	8,1	11,9	11,9	12,4	26,8

Продолжение

	Алматынская					Атырауская					Восточно-Казахстанская				
	2007	2008	2009	2010	2011	2007	2008	2009	2010	2011	2007	2008	2009	2010	2011
Всего	100,0	100,0	100,0	100,0	100,0	100,0	100,0	100,0	100,0	100,0	100,0	100,0	100,0	100,0	100,0
в т.ч. со среднедушевым доходом, использованным на потребление в месяц, тенге															
до 1 000	-	-	-	-	-	-	-	-	-	-	-	-	-	-	-
1 001 – 2 000	-	-	-	-	-	-	-	-	-	-	-	-	-	-	-
2 001 – 3 000	0,4	-	-	-	-	-	-	-	-	-	-	-	-	-	0,1
3 001 – 4 000	0,7	0,5	-	-	-	-	-	-	-	-	0,5	-	-	-	-
4 001 – 5 000	2,4	1,2	-	-	-	0,4	-	-	-	-	1,3	0,4	0,2	0,1	0,1
5 001 – 6 000	3,6	1,6	1,0	-	-	1,1	1,4	-	-	-	2,5	0,3	0,4	0,1	0,1
6 001 – 7 000	5,1	1,9	1,2	0,1	0,1	1,6	-	1,1	0,8	-	2,6	1,4	0,8	0,6	0,3
7 001 – 8 000	5,7	3,6	1,6	0,2	-	1,6	5,5	1,3	0,3	0,1	6,0	1,9	0,9	0,7	0,7
8 001 – 9 000	7,2	4,0	3,4	0,6	0,1	4,9	2,6	2,2	1,3	-	7,1	3,6	2,0	1,9	0,8
9 001 – 10 000	6,0	6,0	4,6	1,5	0,2	5,5	1,1	1,9	0,9	0,1	6,0	3,2	2,1	2,3	0,8
10 001 – 11 000	8,1	8,3	5,7	2,6	0,2	4,1	2,1	2,9	1,1	0,2	5,1	5,1	2,5	3,3	0,8
11 001 – 12 000	7,2	8,8	7,0	2,9	0,3	5,9	1,6	2,3	2,0	0,3	5,7	6,5	4,8	3,5	0,7
12 001 – 13 000	5,5	7,8	6,2	2,6	0,3	9,6	4,9	4,7	1,6	1,0	5,5	5,7	5,1	4,1	0,9
13 001 – 14 000	6,6	5,6	7,1	3,6	0,6	12,1	14,6	8,8	2,0	1,3	5,7	6,0	5,2	4,7	3,2
14 001 – 15 000	5,1	5,3	6,3	3,5	1,1	9,2	11,3	7,4	4,5	2,3	3,9	4,0	5,5	4,5	5,6
15 001 – 16 000	4,2	6,4	6,5	5,2	1,3	8,1	7,6	9,3	6,4	1,6	4,2	5,0	3,8	5,6	3,9
16 001 – 17 000	3,9	4,7	7,3	4,1	1,0	4,5	5,8	10,0	5,1	3,8	5,0	4,1	4,1	4,0	2,9
17 001 – 18 000	3,2	3,5	4,8	4,2	1,5	4,7	5,3	7,4	5,9	3,9	3,7	4,4	4,8	3,0	4,3
18 001 – 19 000	2,3	3,2	4,7	4,9	0,9	2,7	4,9	3,5	6,5	4,9	3,7	3,9	4,0	4,7	3,0
19 001 – 20 000	2,7	2,7	4,3	4,9	2,6	5,4	5,3	6,1	6,3	4,4	2,5	5,4	5,2	4,7	4,1
20 001 – 21 000	2,3	3,0	4,6	4,0	1,9	1,7	4,3	5,7	6,9	4,8	3,3	3,2	3,7	4,9	4,1
21 001 – 22 000	1,6	3,5	3,5	3,5	2,7	1,6	4,6	4,0	6,2	3,8	2,7	3,7	3,2	3,7	3,1
22 001 – 23 000	1,9	1,4	2,4	4,0	2,6	1,1	2,6	1,7	4,4	3,0	2,2	2,5	2,8	2,8	3,6
23 001 – 24 000	1,3	2,1	2,7	3,7	3,5	0,9	0,3	3,5	3,4	3,0	2,2	3,2	3,3	2,8	3,5
24 001 – 25 000	1,6	1,4	2,6	3,8	3,7	2,4	2,5	2,5	4,7	4,0	1,9	1,9	4,1	3,0	3,7
25 001 – 26 000	1,4	1,2	1,7	3,5	3,3	0,9	1,4	2,3	2,7	2,9	1,6	2,1	3,2	2,2	3,2
26 001 – 27 000	1,2	1,4	1,1	3,4	3,5	1,2	1,1	3,0	2,2	3,4	1,4	1,3	2,0	2,5	3,2
27 001 – 28 000	0,8	1,3	1,0	2,5	3,7	1,3	1,9	0,9	2,6	3,0	1,5	1,4	2,3	2,2	2,6
28 001 – 29 000	0,8	1,2	0,7	2,2	2,9	0,7	0,3	1,2	2,8	3,0	1,2	1,5	1,9	2,0	2,8
29 001 – 30 000	0,9	0,9	0,8	2,5	3,4	0,3	-	0,3	2,3	3,3	1,0	1,8	1,7	2,8	2,8
30 001 – 31 000	0,4	1,2	0,8	1,8	2,6	0,7	0,6	0,6	2,5	2,9	1,0	2,1	1,7	2,3	2,6
31 001 – 32 000	0,4	0,8	1,0	1,8	3,1	0,2	0,8	0,4	1,4	2,9	1,0	1,3	1,5	2,0	2,2
32 001 – 33 000	0,6	0,1	0,6	1,5	2,7	0,2	0,4	0,8	1,1	3,0	0,5	1,1	1,5	1,9	2,1
33 001 – 34 000	0,4	0,6	0,4	1,3	3,0	0,6	0,3	-	1,7	2,4	0,6	1,2	1,3	1,9	1,6
34 001 – 35 000	0,3	0,3	0,8	1,4	2,1	0,4	0,8	0,7	0,7	2,9	0,6	0,9	1,2	1,1	1,9
35 001 – 36 000	0,5	0,2	0,3	1,1	2,8	0,4	0,3	-	1,2	2,6	0,4	1,0	1,2	1,0	1,1
свыше 36 000	3,7	4,3	3,0	17,1	42,3	4,0	4,0	3,3	8,6	25,3	5,9	8,9	12,0	13,1	23,7

Продолжение

	Жамбылская					Западно-Казахстанская					Қарағандинская				
	2007	2008	2009	2010	2011	2007	2008	2009	2010	2011	2007	2008	2009	2010	2011
Всего	100,0	100,0	100,0	100,0	100,0	100,0	100,0	100,0	100,0	100,0	100,0	100,0	100,0	100,0	100,0
в т.ч. со среднедушевым доходом, использованным на потребление в месяц, тенге															
до 1 000	-	-	-	-	-	-	-	-	-	-	-	-	-	-	-
1 001 – 2 000	-	-	-	-	-	-	-	-	-	-	-	-	-	-	-
2 001 – 3 000	-	-	-	-	-	-	-	-	-	-	0,3	-	-	-	-
3 001 – 4 000	0,6	-	-	-	-	0,4	-	-	-	-	0,2	0,2	-	-	-
4 001 – 5 000	1,1	0,2	-	-	-	2,0	-	-	-	-	0,8	0,7	0,4	0,2	-
5 001 – 6 000	2,7	1,2	-	-	0,1	2,6	0,4	1,0	-	0,1	1,5	0,4	0,1	0,1	0,1
6 001 – 7 000	4,7	1,3	0,3	0,3	0,1	2,1	2,1	0,7	0,2	-	3,3	0,8	0,1	0,3	-
7 001 – 8 000	4,9	2,9	-	0,7	0,1	4,5	1,7	0,4	0,4	0,1	3,3	0,2	0,6	0,5	0,3
8 001 – 9 000	7,8	4,7	2,4	2,0	0,4	13,9	4,4	2,7	0,6	0,6	5,5	2,0	1,4	0,9	0,4
9 001 – 10 000	6,5	11,1	5,2	3,1	0,8	7,5	3,9	3,8	2,4	1,1	7,8	2,6	2,5	1,1	0,6
10 001 – 11 000	8,5	8,0	5,1	6,2	1,5	7,0	11,6	5,2	3,6	1,2	6,2	2,9	2,7	1,9	0,6
11 001 – 12 000	9,0	7,1	8,5	8,7	2,7	4,9	12,4	8,9	4,7	0,9	5,8	5,0	4,0	2,1	0,7
12 001 – 13 000	8,6	5,5	8,9	8,5	2,9	4,4	7,0	8,0	6,6	1,1	6,4	5,1	2,7	2,4	1,4
13 001 – 14 000	6,7	6,0	12,0	8,4	4,8	6,5	4,7	6,3	6,3	1,7	5,5	7,0	5,5	3,1	2,5
14 001 – 15 000	7,2	8,2	10,0	9,0	5,5	5,4	4,2	8,0	6,2	8,6	5,8	4,0	5,3	3,5	2,0
15 001 – 16 000	5,0	7,9	6,7	6,9	8,5	5,6	5,8	5,8	5,2	6,2	4,7	5,2	4,5	5,0	2,4
16 001 – 17 000	2,7	4,6	5,5	6,5	7,1	4,4	3,2	2,8	6,6	5,3	4,9	4,7	4,6	3,7	2,6
17 001 – 18 000	3,1	4,3	5,1	4,4	5,8	3,1	4,7	5,3	4,9	4,9	3,9	5,4	5,4	4,6	2,4
18 001 – 19 000	1,9	3,9	5,0	4,4	5,6	2,1	3,7	3,7	5,3	5,0	2,4	5,2	4,6	4,3	3,1
19 001 – 20 000	2,7	3,2	3,7	3,5	5,5	3,3	1,7	3,9	6,3	5,0	2,4	3,9	4,1	3,8	3,1
20 001 – 21 000	2,2	2,8	3,3	4,3	4,7	2,3	4,5	2,8	4,3	3,9	3,1	3,4	3,6	3,5	2,4
21 001 – 22 000	1,5	2,0	3,1	3,2	4,1	1,8	1,6	4,8	2,4	4,5	3,0	4,2	4,2	3,7	2,6
22 001 – 23 000	2,3	1,0	2,3	2,9	3,6	1,5	3,0	3,3	2,3	3,1	2,5	3,1	3,4	4,0	3,1
23 001 – 24 000	1,9	2,2	1,9	1,7	3,1	0,5	2,1	2,7	2,5	3,2	2,1	3,0	3,4	3,8	3,3
24 001 – 25 000	1,5	2,6	1,8	1,7	3,1	2,1	1,2	1,8	2,2	2,7	1,8	2,9	3,8	2,7	3,0
25 001 – 26 000	0,6	1,3	1,5	1,6	2,2	1,2	2,1	1,3	2,0	3,3	2,1	1,8	2,6	3,1	2,7
26 001 – 27 000	1,2	1,0	0,7	1,4	2,3	1,6	2,9	1,5	3,2	2,6	1,0	2,6	2,0	2,4	2,9
27 001 – 28 000	0,6	0,6	1,5	0,9	2,2	0,4	0,6	0,9	2,2	2,2	1,2	1,4	2,7	3,1	2,8
28 001 – 29 000	0,1	1,5	0,5	1,2	1,7	1,0	1,7	2,1	2,3	2,6	1,4	1,6	2,7	3,0	2,6
29 001 – 30 000	0,4	0,7	0,8	1,2	1,8	1,3	0,7	1,9	1,3	2,1	1,4	2,6	2,2	2,4	2,7
30 001 – 31 000	0,8	0,4	0,9	1,1	1,9	0,7	0,5	0,5	2,2	2,2	1,0	1,8	1,5	3,4	2,7
31 001 – 32 000	0,3	0,7	0,5	0,5	1,4	0,6	1,2	0,7	1,4	2,3	1,0	1,0	1,8	1,5	2,9
32 001 – 33 000	0,3	0,7	0,2	0,6	1,3	0,9	1,0	0,7	0,9	1,5	0,3	1,6	1,6	2,1	2,2
33 001 – 34 000	0,3	0,1	0,2	0,7	,9	0,6	0,4	0,9	1,0	2,5	0,7	1,4	1,5	1,6	2,2
34 001 – 35 000	0,3	0,1	0,1	0,6	1,3	0,3	0,2	0,4	1,3	1,2	0,4	0,8	1,4	2,0	2,1
35 001 – 36 000	-	0,2	0,1	0,4	,8	0,1	0,4	1,0	1,2	2,1	0,4	0,9	0,9	1,6	2,1
свыше 36 000	2,0	2,0	2,3	3,5	12,0	3,4	4,4	6,2	8,3	16,2	5,9	10,6	12,5	18,9	35,3

Продолжение

	Қостанайская					Қызылординская					Мангистауская				
	2007	2008	2009	2010	2011	2007	2008	2009	2010	2011	2007	2008	2009	2010	2011
Всего	100,0	100,0	100,0	100,0	100,0	100,0	100,0	100,0	100,0	100,0	100,0	100,0	100,0	100,0	100,0
в т.ч. со среднедушевым доходом, использованным на потребление в месяц, тенге															
до 1 000	-	-	-	-	-	-	-	-	-	-	-	-	-	-	-
1 001 – 2 000	-	-	-	-	-	-	-	-	-	-	-	-	-	-	-
2 001 – 3 000	-	-	-	-	-	0,6	-	-	-	-	-	-	-	-	-
3 001 – 4 000	-	-	-	-	-	1,1	0,6	-	-	-	-	-	-	-	-

Продолжение

	Костанайская					Кызылординская					Мангистауская				
	2007	2008	2009	2010	2011	2007	2008	2009	2010	2011	2007	2008	2009	2010	2011
4 001 – 5 000	1,4	0,6	0,2	0,2	0,1	1,3	1,8	-	-	-	-	-	-	-	-
5 001 – 6 000	2,3	0,1	0,2	0,2	0,1	4,1	1,0	-	-	-	2,3	-	-	-	-
6 001 – 7 000	5,8	0,9	0,8	0,4	0,3	10,9	2,8	0,6	-	0,2	3,1	-	0,6	-	-
7 001 – 8 000	6,5	1,9	2,0	0,5	0,4	10,2	2,8	0,8	1,0	0,1	6,6	1,4	2,3	0,6	-
8 001 – 9 000	6,8	2,2	1,2	1,1	0,5	10,3	7,2	3,4	0,9	0,4	9,9	7,3	1,9	0,7	0,0
9 001 – 10 000	6,3	6,3	2,7	1,1	0,4	9,0	9,0	2,3	2,6	0,6	4,5	4,4	2,9	1,5	0,1
10 001 – 11 000	7,1	5,6	2,8	3,0	0,5	10,9	9,2	5,1	2,6	1,1	3,1	6,3	2,9	1,2	0,1
11 001 – 12 000	6,4	5,4	3,5	3,8	0,8	6,5	11,2	7,2	3,8	1,9	4,8	7,8	5,6	1,6	0,3
12 001 – 13 000	6,2	6,4	6,1	5,3	1,4	7,7	7,7	2,7	5,7	2,7	6,3	6,8	3,9	1,2	0,7
13 001 – 14 000	3,9	5,2	7,4	5,1	3,3	3,9	8,0	6,1	4,1	2,7	6,0	3,2	14,3	3,3	0,8
14 001 – 15 000	6,1	5,3	5,8	5,2	4,2	3,0	4,7	6,4	7,7	2,2	3,8	2,0	11,0	7,9	1,5
15 001 – 16 000	5,1	4,7	6,2	5,7	3,5	4,3	6,9	7,3	8,3	2,5	7,1	6,9	15,1	11,3	2,6
16 001 – 17 000	4,5	3,9	4,7	5,2	3,5	1,8	4,7	4,8	6,1	4,1	6,4	6,8	9,2	6,6	4,4
17 001 – 18 000	3,5	4,4	5,5	4,2	4,6	2,9	3,4	6,9	6,6	3,9	6,6	3,6	4,4	7,6	5,3
18 001 – 19 000	2,6	5,4	3,8	4,4	5,3	1,5	3,2	5,7	5,4	3,2	5,0	5,2	3,3	9,2	9,8
19 001 – 20 000	2,8	4,3	4,7	4,5	4,6	1,8	2,8	3,0	5,1	3,6	3,3	3,5	4,2	5,5	10,0
20 001 – 21 000	1,6	3,6	3,7	4,0	4,0	1,7	1,7	2,5	5,1	3,4	2,6	5,2	4,6	6,7	6,9
21 001 – 22 000	2,0	3,9	3,7	3,6	3,7	1,3	1,7	6,6	4,9	3,9	2,5	5,0	3,2	6,3	6,8
22 001 – 23 000	2,0	2,9	2,4	3,8	4,0	0,4	1,5	3,3	2,8	5,0	2,7	3,5	2,8	3,1	5,7
23 001 – 24 000	2,1	3,1	2,8	3,7	3,1	0,9	1,4	3,8	2,8	4,6	1,7	2,6	1,8	3,8	4,4
24 001 – 25 000	1,7	2,2	2,7	2,9	3,0	0,4	1,2	2,5	2,5	3,3	1,8	0,9	0,5	3,3	5,1
25 001 – 26 000	1,2	1,7	2,2	3,1	3,6	-	0,4	1,7	2,3	4,3	2,6	1,0	1,0	3,7	4,5
26 001 – 27 000	1,0	1,5	2,8	2,2	2,8	0,3	1,4	3,2	1,5	3,1	-	2,2	1,0	2,0	3,3
27 001 – 28 000	1,1	2,6	2,3	3,1	2,8	0,3	0,4	2,2	2,2	3,6	0,4	2,4	0,9	1,4	3,7
28 001 – 29 000	0,8	1,9	1,5	2,0	2,8	-	0,2	2,2	1,6	2,4	0,8	1,5	0,7	2,3	3,6
29 001 – 30 000	0,6	1,6	2,9	1,7	2,9	0,5	0,4	0,8	2,0	2,6	1,8	0,7	0,5	1,3	2,8
30 001 – 31 000	0,5	1,9	2,3	1,4	3,1	0,1	0,8	0,8	1,5	2,2	0,3	0,4	-	0,6	2,2
31 001 – 32 000	0,5	1,5	1,0	1,2	2,1	0,5	0,4	0,5	1,0	2,1	0,3	0,6	-	0,7	2,1
32 001 – 33 000	0,5	0,9	1,4	1,5	2,0	0,1	0,1	0,1	0,8	2,9	-	0,8	0,5	1,1	1,6
33 001 – 34 000	0,5	1,1	0,9	1,1	2,0	0,2	-	0,4	0,9	2,0	0,8	0,4	-	0,9	1,2
34 001 – 35 000	0,6	0,4	1,8	1,2	1,8	-	0,5	1,2	0,7	2,1	0,3	0,7	0,1	0,8	1,5
35 001 – 36 000	0,5	0,4	1,1	1,5	1,6	0,2	-	1,2	0,6	1,3	-	0,7	-	0,2	0,8
свыше 36 000	5,5	6,2	7,0	12,0	21,3	1,3	0,9	4,9	6,8	21,8	2,6	6,2	0,7	3,5	8,3

Продолжение

	Павлодарская					Северо-Казахстанская					Южно-Казахстанская				
	2007	2008	2009	2010	2011	2007	2008	2009	2010	2011	2007	2008	2009	2010	2011
Всего	100,0	100,0	100,0	100,0	100,0	100,0	100,0	100,0	100,0	100,0	100,0	100,0	100,0	100,0	100,0
в т.ч. со среднедушевым доходом, использованным на потребление в месяц, тенге															
до 1 000	-	-	-	-	-	-	-	-	-	-	-	-	-	-	-
1 001 – 2 000	-	-	-	-	-	-	-	-	-	-	-	-	-	-	-
2 001 – 3 000	-	-	-	-	-	0,1	-	-	-	-	0,2	-	-	-	-
3 001 – 4 000	0,8	-	-	-	0,1	0,9	-	-	-	0,0	0,5	0,2	-	0,1	-
4 001 – 5 000	0,8	0,2	0,4	0,1	0,1	1,5	0,8	-	0,2	-	1,0	0,4	0,1	0,7	0,2
5 001 – 6 000	1,1	0,4	-	0,0	0,2	4,1	1,2	0,2	-	0,2	2,9	1,6	0,6	0,9	0,3
6 001 – 7 000	3,1	0,9	1,1	0,3	0,1	5,2	1,3	0,6	0,3	0,6	7,9	2,5	2,6	1,7	0,4
7 001 – 8 000	4,8	1,8	0,8	0,4	0,4	4,8	1,9	1,6	0,8	0,9	5,8	4,2	2,6	2,5	0,5
8 001 – 9 000	4,1	2,9	2,2	0,9	0,5	5,2	3,8	2,3	0,9	1,2	10,5	4,8	3,6	2,6	1,0
9 001 – 10 000	3,7	4,3	3,0	1,4	0,8	7,1	3,1	1,5	1,6	1,8	12,9	7,2	8,3	3,4	2,0
10 001 – 11 000	3,0	3,4	1,4	1,8	0,5	6,8	6,3	3,8	2,8	1,6	8,9	9,6	7,4	4,9	2,2
11 001 – 12 000	4,8	2,7	4,1	2,6	0,7	6,3	5,7	3,7	2,3	2,5	9,0	10,2	13,7	7,9	3,6

	Павлодарская					Северо-Казахстанская					Южно-Казахстанская				
	2007	2008	2009	2010	2011	2007	2008	2009	2010	2011	2007	2008	2009	2010	2011
12 001 – 13 000	6,3	2,6	4,4	4,2	2,6	6,2	3,6	2,8	2,7	3,1	7,8	11,9	8,5	7,9	4,4
13 001 – 14 000	5,3	2,6	3,2	3,9	4,8	6,0	4,5	3,8	3,8	3,7	5,7	8,7	7,6	9,7	5,7
14 001 – 15 000	6,3	4,0	3,4	3,2	3,5	4,9	4,0	2,5	3,5	3,1	4,6	6,3	7,5	10,6	7,1
15 001 – 16 000	4,1	3,9	4,0	5,2	2,9	5,1	5,9	3,5	3,9	3,5	3,3	4,2	5,9	7,9	8,7
16 001 – 17 000	6,7	5,7	4,6	3,8	3,5	2,8	4,7	4,3	3,4	3,4	3,1	3,7	4,8	6,7	8,9
17 001 – 18 000	6,4	5,7	3,6	4,5	3,3	4,1	4,9	3,0	4,6	3,5	3,1	4,0	3,7	5,6	6,0
18 001 – 19 000	5,6	4,1	5,3	4,3	3,0	4,1	3,8	5,8	4,4	3,7	1,3	3,0	3,5	4,4	6,6
19 001 – 20 000	2,8	5,6	4,7	5,1	3,2	2,8	4,8	4,2	4,3	2,8	2,5	2,2	2,6	3,3	5,2
20 001 – 21 000	2,8	3,7	5,9	3,6	3,4	2,7	3,9	5,5	4,3	4,0	1,1	2,4	2,8	2,3	4,2
21 001 – 22 000	2,2	3,8	3,5	3,6	4,4	2,0	4,3	5,1	4,2	3,1	1,1	1,7	1,4	3,1	3,9
22 001 – 23 000	2,1	4,7	2,6	3,8	3,2	2,4	4,0	2,9	3,9	3,9	0,7	1,5	1,5	1,6	3,9
23 001 – 24 000	2,9	4,7	4,4	5,5	3,2	1,9	3,4	4,9	3,2	3,2	0,9	1,3	1,4	2,0	2,7
24 001 – 25 000	1,1	3,1	4,7	3,2	3,7	2,0	2,5	4,8	3,2	3,0	0,8	0,8	1,2	1,1	3,1
25 001 – 26 000	2,8	2,3	3,3	3,0	3,5	1,7	2,3	3,0	3,4	3,4	0,5	1,5	0,8	1,5	2,2
26 001 – 27 000	1,3	1,4	3,3	3,3	3,5	1,3	2,6	2,8	3,9	2,2	0,6	0,6	1,2	1,1	1,9
27 001 – 28 000	1,0	3,0	2,8	3,2	3,7	0,6	2,1	2,4	2,9	2,6	0,5	0,6	1,2	0,6	1,5
28 001 – 29 000	1,2	3,3	3,2	2,6	2,5	0,4	1,6	2,2	2,7	2,8	0,4	0,7	0,6	0,7	1,5
29 001 – 30 000	2,2	2,5	2,0	2,0	2,6	0,5	1,1	1,9	1,9	2,4	0,2	0,3	0,9	0,9	1,6
30 001 – 31 000	1,1	1,7	1,3	2,1	2,5	1,2	1,4	2,1	2,1	2,8	0,1	0,8	0,4	0,6	1,2
31 001 – 32 000	1,0	2,1	1,3	2,1	2,3	0,8	0,9	1,6	2,5	1,9	0,2	0,3	0,5	0,6	1,2
32 001 – 33 000	0,3	1,1	1,8	2,0	2,2	0,7	1,3	2,2	1,7	1,9	0,2	0,3	0,5	0,4	1,0
33 001 – 34 000	1,0	0,9	1,8	1,5	2,5	0,5	0,9	1,5	1,9	1,8	0,3	0,3	0,2	0,4	0,8
34 001 – 35 000	0,7	0,9	1,3	2,0	2,0	0,6	0,5	2,0	0,8	2,1	0,1	0,2	0,3	0,4	0,5
35 001 – 36 000	0,8	1,0	1,3	0,8	1,2	0,2	0,9	0,4	1,7	1,2	0,1	0,2	0,2	0,2	0,4
свыше 36 000	5,8	9,0	9,4	13,9	23,3	2,5	6,0	11,1	16,0	22,0	1,2	1,8	1,8	1,9	5,2

	г. Астана					г. Алматы				
	2007	2008	2009	2010	2011	2007	2008	2009	2010	2011
Всего	100,0	100,0	100,0	100,0	100,0	100,0	100,0	100,0	100,0	100,0
в т.ч. со среднедушевым доходом, использованным на потребление в месяц, тенге										
до 1 000	-	-	-	-	-	-	-	-	-	-
1 001 – 2 000	-	-	-	-	-	-	-	-	-	-
2 001 – 3 000	-	-	-	-	-	-	-	-	-	-
3 001 – 4 000	-	-	-	-	-	-	-	-	-	-
4 001 – 5 000	-	-	-	-	0,0	-	-	-	-	-
5 001 – 6 000	-	-	-	-	-	0,5	-	-	-	-
6 001 – 7 000	-	-	-	0,1	0,1	0,7	0,3	-	-	-
7 001 – 8 000	1,0	-	-	0,3	0,1	0,9	0,3	0,1	0,1	-
8 001 – 9 000	-	-	0,8	-	-	1,9	0,5	-	-	0,1
9 001 – 10 000	3,0	0,4	1,0	0,2	0,3	2,4	0,8	0,2	0,2	-
10 001 – 11 000	0,6	0,4	1,1	-	0,1	3,1	2,2	0,8	0,2	0,1
11 001 – 12 000	2,2	2,8	0,7	1,9	0,2	5,1	3,4	0,4	0,5	0,2
12 001 – 13 000	3,4	0,7	0,3	0,4	0,4	6,9	3,8	1,5	0,6	0,3
13 001 – 14 000	3,2	0,3	2,7	0,5	0,4	5,8	3,2	1,8	1,2	0,1
14 001 – 15 000	1,8	3,0	0,6	1,5	0,2	4,5	5,0	1,3	1,3	0,6
15 001 – 16 000	4,3	4,4	2,4	2,0	0,9	4,8	3,9	1,7	1,5	0,7
16 001 – 17 000	3,6	2,4	3,4	2,3	0,6	5,6	5,0	2,9	1,9	0,7
17 001 – 18 000	3,4	5,0	1,3	2,6	0,5	5,3	4,1	2,9	1,5	0,6
18 001 – 19 000	3,0	3,5	1,3	0,7	0,7	4,0	4,7	3,6	3,8	0,8
19 001 – 20 000	3,0	1,8	3,0	3,3	2,1	3,9	2,6	4,6	3,8	1,2
20 001 – 21 000	3,2	1,0	4,9	3,7	4,0	4,2	4,1	5,6	3,9	1,4
21 001 – 22 000	4,5	3,8	3,1	2,9	4,4	4,2	3,3	3,3	2,1	1,4

	г. Астана					г. Алматы				
	2007	2008	2009	2010	2011	2007	2008	2009	2010	2011
22 001 – 23 000	4,3	4,7	2,1	5,1	4,7	2,2	4,3	3,1	3,0	1,7
23 001 – 24 000	3,3	3,4	3,2	2,1	4,1	2,9	3,6	4,3	2,6	1,5
24 001 – 25 000	2,1	2,8	4,1	2,7	3,0	1,6	3,4	3,5	3,4	2,1
25 001 – 26 000	1,1	2,0	2,7	3,8	2,3	2,0	2,9	3,7	3,6	1,6
26 001 – 27 000	2,2	5,4	3,5	1,9	2,4	1,9	3,3	4,1	2,9	1,6
27 001 – 28 000	1,2	2,7	3,9	2,2	2,6	1,7	3,1	3,9	3,5	2,2
28 001 – 29 000	3,3	2,5	3,0	1,6	2,9	2,4	1,6	4,1	3,5	2,1
29 001 – 30 000	2,5	1,0	3,2	3,4	2,0	2,3	1,8	3,2	4,5	2,7
30 001 – 31 000	2,2	1,8	3,1	3,2	2,6	2,2	1,3	2,8	3,4	2,4
31 001 – 32 000	3,6	1,7	3,1	2,8	2,1	0,7	2,6	2,6	2,4	2,8
32 001 – 33 000	2,8	1,4	2,0	3,7	2,2	1,5	1,7	2,4	2,7	2,4
33 001 – 34 000	1,5	1,3	2,8	2,6	3,0	1,5	2,3	2,5	2,5	2,5
34 001 – 35 000	2,5	1,8	2,4	2,1	2,5	0,9	1,7	1,7	2,8	2,2
35 001 – 36 000	1,0	1,6	1,7	1,7	2,2	1,0	1,5	2,1	2,3	2,3
выше 36 000	26,2	36,4	32,8	38,6	46,4	11,4	17,7	25,1	34,3	61,5

* Без шкалы эквивалентности, по сложившимся доходам.

6.13 Доля доходов населения по 10-процентным (децильным) группам населения*

в процентах

	Доля дохода населения по децильным группам									
	1 (с наименьшими доходами)	2	3	4	5	6	7	8	9	10 (с наивысшими доходами)
2007	3,58	4,96	5,81	6,74	7,70	8,75	10,06	11,86	14,84	25,70
2008	3,93	5,30	6,09	6,92	7,84	8,92	10,21	11,90	14,66	24,23
2009	4,20	5,52	6,37	7,19	8,10	9,14	10,40	12,06	14,61	22,41
2010	4,06	5,37	6,22	7,02	7,95	9,00	10,35	12,09	14,74	23,20
2011	3,91	5,14	6,01	6,90	7,87	8,99	10,35	12,16	14,95	23,72

* Без шкалы эквивалентности, по сложившимся доходам.

6.14 Доля доходов населения по 10-процентным (децильным) группам населения по регионам*

в процентах

	Децильные группы в 2007 году										Всего
	1	2	3	4	5	6	7	8	9	10	
Республика Казахстан	3,58	4,96	5,81	6,74	7,70	8,75	10,06	11,86	14,84	25,70	100,0
Акмолинская	2,92	4,54	5,41	6,25	7,44	8,80	10,08	11,97	15,06	27,53	100,0
Актюбинская	3,39	4,74	5,28	6,26	7,27	8,28	9,57	11,44	14,66	29,11	100,0
Алматинская	3,52	5,00	6,02	6,99	7,92	9,00	10,22	12,15	15,25	23,93	100,0
Атырауская	4,60	6,02	7,27	7,92	8,36	8,97	9,82	11,19	13,45	22,40	100,0
Западно-Казахстанская	4,00	5,47	5,92	6,70	7,90	9,15	10,39	12,07	15,24	23,16	100,0
Жамбылская	4,23	5,69	6,75	7,62	8,45	9,30	10,26	11,74	14,58	21,38	100,0
Карагандинская	3,64	5,00	5,83	6,75	7,69	8,72	10,04	12,00	14,74	25,59	100,0
Костанайская	3,75	4,84	5,78	6,66	7,64	8,80	10,02	11,87	14,93	25,71	100,0
Кызылординская	4,29	5,62	6,40	7,09	7,98	8,84	9,89	11,27	13,88	24,74	100,0
Мангистауская	4,30	5,27	6,09	7,58	8,70	9,87	10,80	11,98	14,10	21,31	100,0
Южно-Казахстанская	4,58	5,97	6,98	7,61	8,36	9,23	10,24	11,64	14,07	21,32	100,0
Павлодарская	3,46	4,92	6,38	7,35	8,32	9,25	10,18	11,99	14,87	23,28	100,0
Северо-Казахстанская	3,60	5,00	6,23	7,10	8,21	9,30	10,74	12,53	15,11	22,18	100,0
Восточно-Казахстанская	3,51	4,78	5,66	6,69	7,75	9,03	10,39	12,25	15,03	24,91	100,0
г. Астана	3,46	4,63	5,60	6,57	7,42	8,88	10,15	12,01	15,42	25,86	100,0
г. Алматы	3,91	5,15	5,86	6,73	7,53	8,50	9,67	11,70	14,22	26,73	100,0

Продолжение

	Децильные группы в 2008 году										Всего
	1	2	3	4	5	6	7	8	9	10	
Республика Казахстан	3,93	5,30	6,09	6,92	7,84	8,92	10,21	11,90	14,66	24,23	100,0
Ақмолинская	3,76	5,48	6,37	7,21	8,13	9,05	10,32	12,17	14,69	22,82	100,0
Ақтөбинская	4,01	4,92	5,93	6,74	7,62	8,69	9,88	11,97	15,06	25,18	100,0
Алматы	3,92	5,62	6,49	7,16	7,95	8,99	10,17	11,98	14,52	23,20	100,0
Атырауская	4,28	6,69	7,54	7,91	8,46	9,22	10,27	11,41	13,15	21,07	100,0
Западно-Казахстанская	4,63	5,97	6,43	6,90	7,71	8,89	10,30	12,10	14,64	22,43	100,0
Жамбылская	4,82	6,04	6,69	7,56	8,65	9,50	10,43	11,88	14,29	20,14	100,0
Қарағандық	3,92	5,36	6,19	7,06	7,97	8,95	10,18	11,91	14,40	24,06	100,0
Қостанай	4,26	5,41	6,28	7,18	8,23	9,41	10,59	12,17	14,63	21,84	100,0
Қызылорда	4,48	6,33	7,15	7,88	8,52	9,40	10,51	11,78	13,86	20,09	100,0
Манғыстау	4,55	5,56	6,29	7,29	8,56	9,42	10,62	11,83	14,12	21,76	100,0
Оңтүстік-Қазақстан	4,72	6,28	7,18	7,84	8,49	9,11	10,06	11,57	13,86	20,89	100,0
Павлодар	3,76	5,23	6,68	7,66	8,55	9,56	10,63	12,19	14,05	21,69	100,0
Солтүстік-Қазақстан	3,79	5,38	6,30	7,52	8,53	9,64	10,85	12,21	14,41	21,37	100,0
Шығыс-Қазақстан	3,87	5,19	6,01	6,87	7,93	9,04	10,20	12,02	14,88	23,99	100,0
г. Астана	3,48	4,37	5,25	6,06	6,87	7,92	9,50	12,20	16,34	28,01	100,0
г. Алматы	4,09	5,24	6,08	6,93	7,99	8,97	10,18	12,03	14,73	23,76	100,0

Продолжение

	Децильные группы в 2009 году										Всего
	1	2	3	4	5	6	7	8	9	10	
Республика Казахстан	4,20	5,52	6,37	7,19	8,10	9,14	10,40	12,06	14,61	22,41	100,0
Ақмолинская	4,14	5,79	6,74	7,47	8,26	9,30	10,49	12,08	14,58	21,15	100,0
Ақтөбинская	4,12	5,41	6,41	7,25	8,15	9,22	10,50	12,04	15,04	21,86	100,0
Алматы	4,63	6,06	6,95	7,77	8,71	9,51	10,58	11,87	13,78	20,14	100,0
Атырауская	4,91	6,80	7,59	8,19	8,77	9,42	10,41	11,38	13,29	19,24	100,0
Западно-Казахстанская	4,65	5,88	6,52	7,30	8,00	9,14	10,46	11,89	14,50	21,66	100,0
Жамбылская	5,60	6,77	7,46	8,05	8,61	9,28	10,31	11,54	13,43	18,95	100,0
Қарағандық	4,12	5,51	6,39	7,30	8,18	9,26	10,49	12,11	14,51	22,13	100,0
Қостанай	4,26	5,87	6,62	7,40	8,30	9,35	10,66	12,46	14,61	20,47	100,0
Қызылорда	4,70	5,91	6,96	7,81	8,65	9,51	10,73	11,99	13,90	19,84	100,0
Манғыстау	5,51	7,43	8,34	8,77	9,24	9,74	10,29	11,42	12,97	16,29	100,0
Оңтүстік-Қазақстан	4,97	6,40	7,18	7,71	8,34	9,18	10,15	11,49	13,79	20,79	100,0
Павлодар	3,95	5,49	6,68	7,78	8,72	9,68	10,83	12,11	14,22	20,54	100,0
Солтүстік-Қазақстан	3,92	5,42	6,73	7,83	8,72	9,62	10,65	12,15	14,34	20,62	100,0
Шығыс-Қазақстан	3,99	5,37	6,20	7,16	8,17	9,22	10,55	12,10	14,73	22,51	100,0
г. Астана	3,65	5,26	6,22	7,10	7,94	8,86	10,03	12,00	14,73	24,21	100,0
г. Алматы	4,62	6,03	6,78	7,66	8,53	9,37	10,42	11,90	13,86	20,83	100,0

Продолжение

	Децильные группы в 2010 году										Всего
	1	2	3	4	5	6	7	8	9	10	
Республика Казахстан	4,06	5,37	6,22	7,02	7,95	9,00	10,35	12,09	14,74	23,20	100,0
Ақмолинская	4,04	5,55	6,41	7,26	8,19	9,20	10,44	12,09	14,39	22,43	100,0
Ақтөбинская	4,09	5,40	6,29	7,13	8,06	9,17	10,56	12,17	14,61	22,52	100,0
Алматы	4,22	5,54	6,45	7,33	8,21	9,22	10,32	11,96	14,51	22,24	100,0
Атырауская	4,77	6,51	7,28	8,02	8,67	9,32	10,29	11,63	13,51	20,00	100,0
Западно-Казахстанская	4,77	5,82	6,53	7,35	8,11	8,96	10,11	12,01	14,30	22,04	100,0
Жамбылская	5,31	6,38	7,01	7,70	8,35	9,10	10,18	11,56	13,72	20,69	100,0
Қарағандық	3,94	5,46	6,34	7,21	8,21	9,28	10,60	12,11	14,69	22,16	100,0
Қостанай	4,37	5,60	6,45	7,25	8,24	9,30	10,49	12,03	14,70	21,57	100,0
Қызылорда	4,90	6,20	7,10	7,70	8,44	9,27	10,22	11,62	13,93	20,62	100,0

Продолжение

	Децильные группы в 2010 году										Всего
	1	2	3	4	5	6	7	8	9	10	
Мангистауская	5,62	7,16	7,66	8,29	8,88	9,51	10,27	11,32	12,87	18,42	100,0
Южно-Казахстанская	4,67	6,58	7,46	8,19	8,80	9,42	10,29	11,41	13,48	19,70	100,0
Павлодарская	4,26	5,59	6,59	7,53	8,47	9,47	10,59	12,05	14,30	21,15	100,0
Северо-Казахстанская	3,96	5,43	6,45	7,36	8,25	9,33	10,46	11,97	14,45	22,34	100,0
Восточно-Казахстанская	3,94	5,30	6,22	7,15	8,16	9,14	10,56	12,33	14,57	22,63	100,0
г. Астана	3,81	5,20	6,02	6,90	7,98	8,83	10,27	12,20	14,61	24,18	100,0
г. Алматы	4,51	5,78	6,72	7,66	8,51	9,37	10,55	12,08	14,23	20,59	100,0

Продолжение

	Децильные группы в 2011 году										Всего
	1	2	3	4	5	6	7	8	9	10	
Республика Казахстан	3,91	5,14	6,01	6,90	7,87	8,99	10,35	12,16	14,95	23,72	100,0
Акмолинская	3,78	5,38	6,23	7,07	8,03	9,03	10,35	12,17	14,62	23,34	100,0
Актюбинская	3,98	5,30	6,34	7,19	8,07	9,04	10,30	12,06	14,79	22,93	100,0
Алматинская	4,43	5,94	6,81	7,59	8,45	9,45	10,70	12,14	14,35	20,14	100,0
Атырауская	4,86	5,97	6,69	7,63	8,55	9,60	10,73	11,98	13,65	20,34	100,0
Западно-Казахстанская	4,74	5,80	6,45	7,23	8,01	9,10	10,50	12,11	14,41	21,65	100,0
Жамбылская	4,89	6,08	6,71	7,31	8,03	8,87	9,99	11,68	14,35	22,09	100,0
Карагандинская	3,69	5,05	6,08	7,06	8,06	9,15	10,42	12,15	14,78	23,56	100,0
Костанайская	4,39	5,64	6,52	7,26	8,26	9,29	10,55	12,11	14,48	21,50	100,0
Кызылординская	4,18	5,63	6,60	7,57	8,40	9,30	10,48	12,03	14,50	21,31	100,0
Мангистауская	6,03	7,16	7,68	8,11	8,69	9,39	10,29	11,38	12,90	18,37	100,0
Южно-Казахстанская	4,93	6,52	7,38	7,97	8,57	9,34	10,30	11,64	13,70	19,65	100,0
Павлодарская	4,10	5,31	6,37	7,38	8,35	9,33	10,55	12,14	14,59	21,88	100,0
Северо-Казахстанская	3,52	4,95	5,97	7,02	8,05	9,17	10,51	12,18	15,07	23,56	100,0
Восточно-Казахстанская	3,97	5,21	6,15	7,09	8,02	9,04	10,26	11,98	14,61	23,67	100,0
г. Астана	4,43	5,44	6,08	7,04	8,05	9,07	10,28	12,09	14,82	22,70	100,0
г. Алматы	4,08	5,59	6,60	7,45	8,37	9,36	10,52	11,96	14,07	22,00	100,0

* Без шкалы эквивалентности, по сложившимся доходам.

6.15 Коэффициент Джини и коэффициент фондов*

	коэффициент Джини по 10 процентным (децильным) группам, индекс	коэффициент Джини по 20 процентным (квintильным) группам, индекс	коэффициент фондов (соотношение 10 процентов наиболее и 10 процентов наименее обеспеченного населения), раз
2007			
Республика Казахстан	0,309	0,293	7,17
Акмолинская	0,338	0,321	9,43
Актюбинская	0,342	0,322	8,58
Алматинская	0,297	0,283	6,79
Атырауская	0,235	0,223	4,87
Западно-Казахстанская	0,286	0,272	5,79
Жамбылская	0,251	0,239	5,05
Карагандинская	0,307	0,291	7,02
Костанайская	0,310	0,294	6,86
Кызылординская	0,278	0,262	5,76
Мангистауская	0,251	0,240	4,95
Южно-Казахстанская	0,240	0,228	4,65
Павлодарская	0,287	0,273	6,74
Северо-Казахстанская	0,284	0,271	6,16
Восточно-Казахстанская	0,308	0,293	7,11
г. Астана	0,326	0,309	7,47
г. Алматы	0,308	0,290	6,83

	коэффициент Джини по 10 процентным (децильным) группам, индекс	коэффициент Джини по 20 процентным (квintильным) группам, индекс	коэффициент фондов (соотношение 10 процентов наиболее и 10 процентов наименее обеспеченного населения), раз
2008			
Республика Казахстан	0,288	0,274	6,17
Ақмолинская	0,274	0,261	6,07
Ақтөбинская	0,302	0,287	6,28
Алматынсық	0,273	0,259	5,91
Атыраусық	0,222	0,210	4,93
Западно-Казахстанская	0,258	0,246	4,84
Жамбылская	0,232	0,221	4,18
Қарағандынсық	0,282	0,268	6,14
Қостанайская	0,262	0,250	5,12
Қызылордынсық	0,226	0,215	4,49
Мангистаусық	0,251	0,240	4,79
Южно-Казахстанская	0,227	0,216	4,42
Павлодарская	0,260	0,247	5,76
Северо-Казахстанская	0,262	0,250	5,64
Восточно-Казахстанская	0,291	0,277	6,21
г. Астана	0,355	0,337	8,04
г. Алматы	0,285	0,271	5,81
2009			
Республика Казахстан	0,267	0,254	5,33
Ақмолинская	0,252	0,240	5,11
Ақтөбинская	0,269	0,256	5,31
Алматынсық	0,227	0,216	4,35
Атыраусық	0,200	0,190	3,92
Западно-Казахстанская	0,253	0,241	4,66
Жамбылская	0,195	0,186	3,38
Қарағандынсық	0,264	0,251	5,37
Қостанайская	0,247	0,236	4,81
Қызылордынсық	0,228	0,218	4,22
Мангистаусық	0,159	0,151	2,95
Южно-Казахстанская	0,223	0,212	4,18
Павлодарская	0,248	0,237	5,20
Северо-Казахстанская	0,250	0,238	5,26
Восточно-Казахстанская	0,272	0,259	5,64
г. Астана	0,288	0,274	6,63
г. Алматы	0,235	0,224	4,51
2010			
Республика Казахстан	0,278	0,265	5,72
Ақмолинская	0,266	0,253	5,55
Ақтөбинская	0,271	0,258	5,51
Алматынсық	0,263	0,250	5,27
Атыраусық	0,215	0,204	4,19
Западно-Казахстанская	0,251	0,239	4,63
Жамбылская	0,221	0,210	3,90
Қарағандынсық	0,269	0,256	5,62
Қостанайская	0,257	0,246	4,94
Қызылордынсық	0,226	0,216	4,21
Мангистаусық	0,180	0,171	3,28
Южно-Казахстанская	0,210	0,200	4,22
Павлодарская	0,250	0,239	4,96
Северо-Казахстанская	0,267	0,254	5,65
Восточно-Казахстанская	0,275	0,262	5,75
г. Астана	0,291	0,277	6,35
г. Алматы	0,240	0,229	4,57

Продолжение

	коэффициент Джини по 10 процентным (децильным) группам, индекс	коэффициент Джини по 20 процентным (квintильным) группам, индекс	коэффициент фондов (соотношение 10 процентов наиболее и 10 процентов наименее обеспеченного населения), раз
2011			
Республика Казахстан	0,289	0,275	6,07
Акмолинская	0,284	0,269	6,18
Актюбинская	0,278	0,265	5,76
Алматинская	0,240	0,229	4,54
Атырауская	0,234	0,222	4,19
Западно-Казахстанская	0,255	0,243	4,57
Жамбылская	0,248	0,236	4,53
Карагандинская	0,291	0,277	6,39
Костанайская	0,258	0,246	4,90
Кызылординская	0,255	0,243	5,09
Мангистауская	0,180	0,171	3,04
Южно-Казахстанская	0,213	0,203	3,98
Павлодарская	0,266	0,253	5,34
Северо-Казахстанская	0,296	0,282	6,69
Восточно-Казахстанская	0,285	0,271	5,97
г. Астана	0,272	0,260	5,12
г. Алматы	0,259	0,246	5,39

* Без шкалы эквивалентности, по сложившимся доходам.

6.16 Денежные доходы населения по децильным группам*

за год, в тенге

	Все домохозяйства		в том числе				Домохозяйства, имеющие детей в возрасте до 16 лет	
	10% наименее обеспеченного населения	10% наиболее обеспеченного населения	городские		сельские		10% наименее обеспеченного населения	10% наиболее обеспеченного населения
			10% наименее обеспеченного населения	10% наиболее обеспеченного населения	10% наименее обеспеченного населения	10% наиболее обеспеченного населения		
2007								
Денежные доходы населения (на 1 члена домохозяйства)	85 917	411 494	121 161	470 902	76 337	300 000	76 782	330 387
в том числе:								
доходы от трудовой деятельности	61 311	330 810	96 635	404 038	51 306	202 448	53 372	288 273
из них доходы от продажи сельхозпродукции	4 403	16 370	320	1 080	5 586	41 175	4 318	8 588
социальные трансферты	16 995	32 878	19 430	30 264	17 148	30 593	16 522	10 242
прочие денежные поступления	7 611	47 806	5 096	36 600	7 883	66 959	6 888	31 872
2008								
Денежные доходы населения (на 1 члена домохозяйства)	113 572	481 998	141 098	563 475	101 199	342 643	100 569	377 222
в том числе:								
доходы от трудовой деятельности	84 532	379 768	112 752	473 196	72 848	224 980	74 336	326 492
из них доходы от продажи сельхозпродукции	6 724	21 576	348	2 056	6 612	57 920	4 664	14 364
социальные трансферты	19 512	51 980	22 976	51 160	18 984	40 580	19 040	14 216
прочие денежные поступления	9 528	50 250	5 370	39 119	9 367	77 083	7 193	36 514
2009								
Денежные доходы населения (на 1 члена домохозяйства)	113 439	533 190	147 507	618 027	103 231	372 178	105 601	416 905
в том числе:								
доходы от трудовой деятельности	82 476	407 003	116 211	498 758	72 236	233 937	74 278	355 991

	Все домохозяйства		в том числе				Домохозяйства, имеющие детей в возрасте до 16 лет	
			городские		сельские			
	10% наименее обеспеченного населения	10% наиболее обеспеченного населения	10% наименее обеспеченного населения	10% наиболее обеспеченного населения	10% наименее обеспеченного населения	10% наиболее обеспеченного населения	10% наименее обеспеченного населения	10% наиболее обеспеченного населения
из них доходы от продажи сельхозпродукции	5 361	10 071	323	1 107	6 656	32 715	5 441	7 674
социальные трансферты	22 501	67 284	26 738	67 745	21 727	58 190	23 055	20 577
прочие денежные поступления	8 462	58 903	4 558	51 524	9 268	80 051	8 268	40 337
2010								
Денежные доходы населения (на 1 члена домохозяйства)	132 476	598 981	171 430	689 527	117 902	417 429	120 835	474 621
в том числе:								
доходы от трудовой деятельности	101 709	487 490	136 769	570 565	89 535	328 263	92 405	427 468
из них доходы от продажи сельхозпродукции	4 665	10 472	170	644	6 331	38 894	4 616	7 313
социальные трансферты	26 542	74 917	28 485	75 636	25 397	64 471	24 672	19 970
прочие денежные поступления	4 225	36 574	6 176	43 326	2 970	24 695	3 758	27 183
2011								
Денежные доходы населения (на 1 члена домохозяйства)	164 282	673 773	205 629	763 263	141 810	479 226	150 334	520 660
в том числе:								
доходы от трудовой деятельности	122 537	537 478	163 296	611 156	100 893	375 729	109 695	458 823
из них доходы от продажи сельхозпродукции	7 641	13 004	212	1 065	10 509	39 738	7 898	10 667
социальные трансферты	34 165	91 107	33 206	94 029	34 526	76 962	33 449	28 226
прочие денежные поступления	7 580	45 188	9 127	58 078	6 391	26 535	7 190	33 611

* Без шкалы эквивалентности, по сложившимся доходам.

6.17 Денежные расходы домохозяйств по децильным группам населения

в тенге, за год на 100 членов домашних хозяйств

	Все домохозяйства		в том числе				Домохозяйства, имеющие детей в возрасте до 16 лет	
			городские		сельские			
	10% наименее обеспеченного населения	10% наиболее обеспеченного населения	10% наименее обеспеченного населения	10% наиболее обеспеченного населения	10% наименее обеспеченного населения	10% наиболее обеспеченного населения	10% наименее обеспеченного населения	10% наиболее обеспеченного населения
2007								
Денежные расходы	5 916 625	48 547 458	8 030 177	57 497 802	5 179 286	36 297 173	5 394 402	38 876 948
из них:								
Потребительские расходы	5 747 841	43 658 878	7 800 704	51 410 325	5 039 632	32 904 922	5 250 311	35 073 647
покупка продуктов питания, включая общественное питание	2 876 021	12 691 680	3 979 330	14 453 693	2 536 973	9 644 214	2 660 010	10 117 337
покупка непродовольственных товаров для личного потребления	1 416 092	17 453 743	1 618 790	20 765 500	1 317 882	13 456 359	1 281 591	14 900 002
из них ткани, одежда, обувь	622 169	4 978 614	697 337	5 625 264	588 864	3 945 637	562 551	4 182 520
оплата услуг	1 259 121	12 452 489	2 015 511	15 007 441	995 645	8 867 951	1 130 745	9 254 130
покупка алкогольных напитков	69 103	536 238	58 263	581 195	69 048	526 670	64 572	410 793
покупка табачных изделий, махорки	126 318	419 401	122 884	436 353	119 607	376 784	112 778	346 942

	Все домохозяйства		в том числе				Домохозяйства, имеющие детей в возрасте до 16 лет	
			городские		сельские			
	10% наименее обеспеченного населения	10% наиболее обеспеченного населения	10% наименее обеспеченного населения	10% наиболее обеспеченного населения	10% наименее обеспеченного населения	10% наиболее обеспеченного населения	10% наименее обеспеченного населения	10% наиболее обеспеченного населения
2008								
Денежные расходы	7 771 425	53 749 139	9 794 656	64 316 404	6 952 865	39 127 130	7 152 668	42 322 077
из них:								
Потребительские расходы	7 593 767	48 163 447	9 481 415	57 461 799	6 818 636	34 866 199	6 994 695	37 487 504
покупка продуктов питания, включая общественное питание	4 007 902	15 834 498	4 971 839	17 919 362	3 674 548	11 993 696	3 793 750	12 012 452
покупка непродовольственных товаров для личного потребления	1 721 171	17 040 700	1 938 233	20 875 138	1 596 165	11 991 176	1 562 781	14 070 473
из них ткани, одежда, обувь	718 873	4 857 774	795 873	5 649 051	680 830	3 758 356	656 877	4 016 703
оплата услуг	1 651 985	14 109 800	2 378 120	17 403 874	1 333 512	9 814 345	1 439 142	10 536 622
покупка алкогольных напитков	81 032	578 776	53 765	601 335	89 252	590 534	73 884	425 465
покупка табачных изделий, махорки	130 437	476 053	133 646	491 771	124 924	451 270	124 337	385 587
2009								
Денежные расходы	9 068 952	51 830 443	11 847 725	61 262 124	8 167 526	35 862 480	8 383 145	40 871 878
из них:								
Потребительские расходы	8 780 510	46 088 011	11 277 503	54 327 226	7 930 175	31 423 662	8 120 299	36 389 718
покупка продуктов питания, включая общественное питание	4 352 701	16 642 441	5 563 485	19 265 507	3 944 888	11 400 964	4 056 880	12 501 371
покупка непродовольственных товаров для личного потребления	2 166 518	15 323 064	2 662 179	18 452 178	2 016 988	10 843 798	2 025 707	12 865 082
из них ткани, одежда, обувь	869 926	4 493 079	1 050 723	5 375 632	837 967	3 071 923	827 247	3 862 660
оплата услуг	2 001 904	12 909 219	2 744 764	15 310 547	1 711 806	8 124 594	1 791 890	10 130 002
покупка алкогольных напитков	87 426	583 924	81 812	613 906	86 126	534 068	77 943	424 802
покупка табачных изделий, махорки	168 618	491 300	214 332	504 568	167 923	476 516	165 233	419 166
2010								
Денежные расходы	10 228 974	64 149 322	12 892 814	72 281 962	8 855 910	47 840 088	9 353 134	51 223 208
из них:								
Потребительские расходы	9 914 247	58 502 884	12 440 028	65 068 808	8 612 434	43 843 761	9 068 247	46 870 714
покупка продуктов питания, включая общественное питание	4 777 037	22 299 926	5 815 864	23 089 617	4 097 067	16 770 567	4 443 752	17 342 859
покупка непродовольственных товаров для личного потребления	2 659 636	18 757 882	3 216 167	21 462 448	2 392 663	15 347 806	2 396 853	15 805 266
из них ткани, одежда, обувь	996 018	5 473 785	1 255 230	6 344 013	888 266	4 072 448	900 540	4 557 759
оплата услуг	2 215 366	16 049 702	3 137 019	19 036 127	1 872 884	10 439 120	1 978 408	12 690 884
покупка алкогольных напитков	79 449	645 712	75 980	698 778	72 982	598 138	68 511	462 413
покупка табачных изделий, махорки	179 084	601 759	185 969	589 917	175 850	631 762	177 907	497 056
2011								
Денежные расходы	12 859 968	83 495 364	16 081 056	94 847 220	11 000 748	63 845 820	11 849 580	67 391 256
из них:								
Потребительские расходы	12 496 668	76 177 956	15 562 860	86 125 044	10 687 212	58 493 220	11 496 576	61 558 560
покупка продуктов питания, включая общественное питание	6 818 436	33 845 988	8 191 272	37 538 196	6 069 816	26 934 264	6 451 488	26 578 692
покупка непродовольственных товаров для личного потребления	3 254 820	23 553 348	3 608 328	26 495 052	2 770 500	19 132 944	2 898 864	20 029 752

	Все домохозяйства		в том числе				Домохозяйства, имеющие детей в возрасте до 16 лет	
			городские		сельские			
	10% наименее обеспеченного населения	10% наиболее обеспеченного населения	10% наименее обеспеченного населения	10% наиболее обеспеченного населения	10% наименее обеспеченного населения	10% наиболее обеспеченного населения	10% наименее обеспеченного населения	10% наиболее обеспеченного населения
из них ткани, одежда, обувь	1 329 144	7 652 676	1 554 576	8 746 188	1 128 828	5 600 112	1 188 552	6 282 504
оплата услуг	2 423 412	18 778 620	3 763 260	22 091 796	1 846 896	12 426 012	2 146 224	14 950 116
покупка алкогольных напитков	90 576	819 240	65 868	888 756	91 968	767 184	85 296	638 784
покупка табачных изделий, махорки	162 300	406 344	130 728	403 320	164 100	483 312	151 524	359 484

6.18 Доля доходов населения по 20 процентным (квintильным) группам населения*

в процентах

	Доля дохода населения по квintильным группам				
	первая (с наименьшими доходами) группа	вторая группа	третья группа	четвертая группа	пятая (с наивысшими доходами) группа
2007	8,54	12,55	16,45	21,92	40,54
2008	9,23	13,01	16,76	22,11	38,89
2009	9,72	13,56	17,24	22,46	37,02
2010	9,43	13,24	16,95	22,44	37,94
2011	9,05	12,91	16,86	22,51	38,67

* Без шкалы эквивалентности, по сложившимся доходам.

6.19 Доля доходов населения по 20 процентным (квintильным) группам населения по регионам*

в процентах

	Всего	Квintильные группы в 2007 году				
		1	2	3	4	5
Республика Казахстан	100,0	8,54	12,55	16,45	21,92	40,54
Акмолинская	100,0	7,48	11,70	16,30	22,16	42,36
Актюбинская	100,0	8,13	11,54	15,55	21,01	43,77
Алматинская	100,0	8,52	13,01	16,93	22,37	39,17
Атырауская	100,0	10,67	15,26	17,42	21,16	35,49
Западно-Казахстанская	100,0	9,44	12,56	16,96	22,31	38,73
Жамбылская	100,0	9,92	14,37	17,75	22,00	35,96
Карагандинская	100,0	8,65	12,58	16,41	22,04	40,32
Костанайская	100,0	8,59	12,45	16,44	21,89	40,63
Кызылординская	100,0	9,87	13,44	16,74	21,03	38,92
Мангистауская	100,0	9,63	13,78	18,73	23,00	34,86
Южно-Казахстанская	100,0	10,56	14,59	17,59	21,88	35,38
Павлодарская	100,0	8,38	13,73	17,56	22,17	38,16
Северо-Казахстанская	100,0	8,57	13,28	17,43	23,14	37,58
Восточно-Казахстанская	100,0	8,30	12,37	16,82	22,71	39,80
г. Астана	100,0	8,02	12,05	16,10	21,82	42,01
г. Алматы	100,0	9,06	12,58	16,04	21,37	40,95

Продолжение

	Всего	Квintильные группы в 2008 году				
		1	2	3	4	5
Республика Казахстан	100,0	9,23	13,01	16,76	22,11	38,89
Акмолинская	100,0	9,27	13,62	17,24	22,61	37,26

Продолжение

	Всего	Квintильные группы в 2008 году				
		1	2	3	4	5
Актюбинская	100,0	8,93	12,67	16,31	21,86	40,23
Алматинская	100,0	9,54	13,65	16,95	22,15	37,71
Атырауская	100,0	10,97	15,46	17,68	21,68	34,21
Западно-Казахстанская	100,0	10,64	13,38	16,68	22,55	36,75
Жамбылская	100,0	10,86	14,25	18,15	22,31	34,43
Карагандинская	100,0	9,30	13,27	16,96	22,15	38,32
Костанайская	100,0	9,69	13,49	17,69	22,85	36,28
Кызылординская	100,0	10,81	15,04	17,92	22,29	33,94
Мангистауская	100,0	10,11	13,58	17,98	22,45	35,88
Южно-Казахстанская	100,0	11,00	15,02	17,60	21,63	34,75
Павлодарская	100,0	9,00	14,34	18,11	22,82	35,73
Северо-Казахстанская	100,0	9,17	13,82	18,17	23,06	35,78
Восточно-Казахстанская	100,0	9,04	12,86	16,94	22,16	39,00
г. Астана	100,0	7,78	11,20	14,61	21,29	45,12
г. Алматы	100,0	9,30	12,99	16,91	22,13	38,67

Продолжение

	Всего	Квintильные группы в 2009 году				
		1	2	3	4	5
Республика Казахстан	100,0	9,72	13,56	17,24	22,46	37,02
Акмолинская	100,0	9,93	14,21	17,57	22,57	35,72
Актюбинская	100,0	9,49	13,61	17,29	22,40	37,21
Алматинская	100,0	10,69	14,72	18,21	22,46	33,92
Атырауская	100,0	11,71	15,77	18,19	21,80	32,53
Западно-Казахстанская	100,0	10,49	13,76	17,05	22,22	36,48
Жамбылская	100,0	12,37	15,51	17,89	21,86	32,37
Карагандинская	100,0	9,63	13,69	17,44	22,60	36,64
Костанайская	100,0	10,13	14,02	17,65	23,12	35,08
Кызылординская	100,0	10,61	14,76	18,15	22,72	33,76
Мангистауская	100,0	12,86	17,01	18,86	21,51	29,76
Южно-Казахстанская	100,0	11,39	14,91	17,54	21,69	34,47
Павлодарская	100,0	9,44	14,46	18,40	22,95	34,75
Северо-Казахстанская	100,0	9,34	14,57	18,34	22,80	34,95
Восточно-Казахстанская	100,0	9,37	13,38	17,43	22,71	37,11
г. Астана	100,0	8,92	13,32	16,80	22,03	38,93
г. Алматы	100,0	10,65	14,45	17,90	22,32	34,68

Продолжение

	Всего	Квintильные группы в 2010 году				
		1	2	3	4	5
Республика Казахстан	100,0	9,43	13,24	16,95	22,44	37,94
Акмолинская	100,0	9,59	13,67	17,39	22,53	36,82
Актюбинская	100,0	9,49	13,42	17,22	22,73	37,14
Алматинская	100,0	9,76	13,78	17,42	22,29	36,75
Атырауская	100,0	11,29	15,30	17,99	21,92	33,50
Западно-Казахстанская	100,0	10,58	13,88	17,07	22,12	36,35
Жамбылская	100,0	11,69	14,71	17,45	21,74	34,41
Карагандинская	100,0	9,40	13,55	17,49	22,71	36,85
Костанайская	100,0	9,97	13,70	17,53	22,52	36,28
Кызылординская	100,0	11,10	14,81	17,71	21,84	34,54
Мангистауская	100,0	12,78	15,94	18,39	21,60	31,29
Южно-Казахстанская	100,0	11,25	15,66	18,22	21,70	33,17
Павлодарская	100,0	9,85	14,12	17,95	22,64	35,44
Северо-Казахстанская	100,0	9,38	13,81	17,58	22,42	36,81

Продолжение

	Всего	Квintильные группы в 2010 году				
		1	2	3	4	5
Восточно-Казахстанская	100,0	9,23	13,37	17,30	22,89	37,21
г. Астана	100,0	9,00	12,92	16,81	22,47	38,80
г. Алматы	100,0	10,29	14,38	17,89	22,63	34,81

Продолжение

	Всего	Квintильные группы в 2011 году				
		1	2	3	4	5
Республика Казахстан	100,0	9,05	12,91	16,86	22,51	38,67
Акмолинская	100,0	9,14	13,28	17,01	22,48	38,09
Актюбинская	100,0	9,25	13,51	17,07	22,31	37,86
Алматинская	100,0	10,37	14,37	17,93	22,79	34,54
Атырауская	100,0	10,79	14,23	18,10	22,66	34,22
Западно-Казахстанская	100,0	10,53	13,67	17,11	22,52	36,17
Жамбылская	100,0	10,97	14,01	16,90	21,66	36,46
Карагандинская	100,0	8,71	13,09	17,16	22,53	38,51
Костанайская	100,0	10,03	13,75	17,51	22,58	36,13
Кызылординская	100,0	9,77	14,14	17,66	22,47	35,96
Мангистауская	100,0	13,14	15,74	18,05	21,60	31,47
Южно-Казахстанская	100,0	11,45	15,35	17,91	21,94	33,35
Павлодарская	100,0	9,38	13,74	17,70	22,68	36,50
Северо-Казахстанская	100,0	8,47	12,98	17,18	22,66	38,71
Восточно-Казахстанская	100,0	9,18	13,19	17,08	22,17	38,38
г. Астана	100,0	9,88	13,12	17,12	22,37	37,51
г. Алматы	100,0	9,67	14,04	17,73	22,44	36,12

* Без шкалы эквивалентности, по сложившимся доходам.

6.20 Денежные доходы населения по квинтильным группам*

за год, в тенге

	Все домохозяйства		в том числе				Домохозяйства, имеющие детей в возрасте до 16 лет	
			городские		сельские			
	20% наименее обеспеченного населения	20% наиболее обеспеченного населения	20% наименее обеспеченного населения	20% наиболее обеспеченного населения	20% наименее обеспеченного населения	20% наиболее обеспеченного населения	20% наименее обеспеченного населения	20% наиболее обеспеченного населения
2007								
Денежные доходы населения (на 1 члена домохозяйства)	98 571	346 421	136 192	407 553	83 198	255 147	87 831	278 650
в том числе:								
доходы от трудовой деятельности	72 294	275 651	107 002	345 701	57 207	171 740	64 288	241 671
из них доходы от продажи сельхозпродукции	5 052	13 151	399	1 473	6 165	34 962	4 759	9 420
социальные трансферты	17 581	34 906	24 315	34 366	16 688	30 764	15 437	11 388
прочие денежные поступления	8 696	35 864	4 875	27 486	9 303	52 643	8 106	25 591
2008								
Денежные доходы населения (на 1 члена домохозяйства)	125 579	407 558	164 040	480 132	111 131	293 338	111 860	322 937
в том числе:								
доходы от трудовой деятельности	93 556	317 516	130 832	396 528	79 492	194 336	82 416	278 012
из них доходы от продажи сельхозпродукции	7 176	18 152	324	1 764	9 584	45 772	6 888	14 956
социальные трансферты	21 132	50 092	27 272	54 260	18 964	39 216	19 452	14 356
прочие денежные поступления	10 891	39 950	5 936	29 344	12 675	59 786	9 992	30 569

	Все домохозяйства		в том числе				Домохозяйства, имеющие детей в возрасте до 16 лет	
	20% наименее обеспеченного населения	20% наиболее обеспеченного населения	городские		сельские		20% наименее обеспеченного населения	20% наиболее обеспеченного населения
			20% наименее обеспеченного населения	20% наиболее обеспеченного населения	20% наименее обеспеченного населения	20% наиболее обеспеченного населения		
2009								
Денежные доходы населения (на 1 члена домохозяйства)	129 674	454 801	174 857	532 851	115 802	319 723	118 230	354 593
в том числе:								
доходы от трудовой деятельности	97 736	343 604	142 772	423 422	83 504	207 022	86 902	300 899
из них доходы от продажи сельхозпродукции	5 166	9 061	344	957	6 796	27 216	5 274	7 655
социальные трансферты	23 478	67 241	27 285	70 952	22 602	51 251	22 846	20 752
прочие денежные поступления	8 460	43 956	4 800	38 477	9 696	61 450	8 482	32 942
2010								
Денежные доходы населения (на 1 члена домохозяйства)	151 143	514 736	197 512	598 152	131 001	359 135	136 772	404 889
в том числе:								
доходы от трудовой деятельности	119 227	417 562	160 330	488 881	100 771	281 718	106 466	362 119
из них доходы от продажи сельхозпродукции	5 168	9 746	223	756	7 076	30 646	4 990	6 797
социальные трансферты	27 437	70 604	30 989	76 469	26 543	58 762	25 911	21 709
прочие денежные поступления	4 479	26 570	6 193	32 802	3 687	18 655	4 395	21 061
2011								
Денежные доходы населения (на 1 члена домохозяйства)	183 603	585 267	229 889	670 622	159 817	420 889	167 957	452 104
в том числе:								
доходы от трудовой деятельности	141 135	470 521	186 009	540 978	118 095	331 545	127 216	398 134
из них доходы от продажи сельхозпродукции	7 518	11 037	331	737	10 754	33 072	7 347	9 677
социальные трансферты	34 716	81 634	34 489	87 642	35 184	69 607	32 959	28 328
прочие денежные поступления	7 752	33 112	9 391	42 002	6 538	19 737	7 782	25 642

* Без шкалы эквивалентности, по сложившимся доходам.

Распределение доходов, используемых на потребление, по квинтильным группам населения Казахстана

в процентах

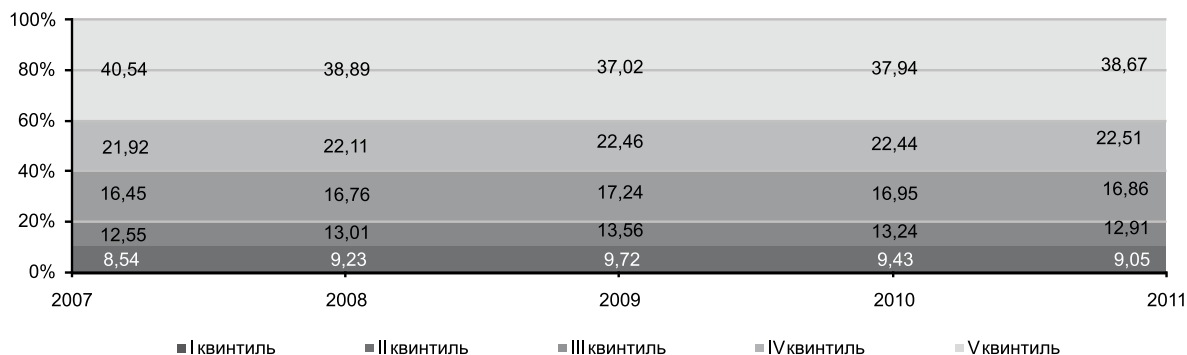

6.21 Характеристика домохозяйств по группам населения в 2011 году*

	Всего домо- хозяйств	Население, имеющее доходы, использованные на потребление		Население по квинтильным группам				
		ниже величины прожи- точного минимума (бедные)	выше величины прожи- точного минимума (небедные)	1 группа (с наимень- шими доходами)	2 группа	3 группа	4 группа	5 группа (с наи- большими доходами)
Доля населения, в процентах	100,0	5,3	94,7	20,0	20,0	20,0	20,0	20,0
Распределение населения, в процентах								
в том числе по возрасту:								
0 – 14 лет	23,5	37,3	22,7	34,0	28,2	23,7	18,8	12,8
15 – 64 лет	71,0	58,9	71,7	62,1	67,7	71,4	74,5	79,2
65 лет и старше	5,5	3,8	5,6	3,9	4,1	4,9	6,7	8,0
Мужчины								
0 – 14 лет	25,9	39,8	25,0	36,1	30,2	25,3	21,0	15,0
15 – 64 лет	70,2	58,0	71,0	61,0	66,9	71,2	74,3	79,3
65 лет и старше	3,9	2,2	4,0	2,9	2,9	3,5	4,7	5,7
Женщины								
0 – 14 лет	21,5	34,9	20,8	32,1	26,4	22,2	16,9	11,3
15 – 64 лет	71,6	59,8	72,2	63,0	68,3	71,7	74,7	79,0
65 лет и старше	6,9	5,3	7,0	4,9	5,3	6,1	8,4	9,7
Средний возраст населения, лет	31,6	25,3	32,0	26,4	28,7	31,0	34,1	38,0
Количество домохозяйств	4 645 785	158 495	4 487 290	649 351	761 976	883 618	1 030 412	1 320 428
Домохозяйства, возглавляемые мужчинами, в процентах	48,0	57,0	47,6	58,3	55,7	50,9	45,3	38,4
Домохозяйства, возглавляемые женщинами, в процентах	52,0	43,0	52,4	41,7	44,3	49,1	54,7	61,6
Средний размер домохозяйства	3,5	5,6	3,5	5,1	4,4	3,8	3,2	2,5

* Без шкалы эквивалентности, по сложившимся доходам.

6.22 Характеристика жилищных условий домохозяйств в 2011 году*

	на конец года, в процентах								
	Всего домохозяйств			Домохозяйства с доходами, использованными на потребление, ниже величины прожиточного минимума (бедные)			Домохозяйства с доходами, использованными на потребление, выше величины прожиточного минимума (небедные)		
	всего	город	Село	всего	город	село	всего	город	село
Домохозяйства, проживающие в:									
отдельной квартире	46,0	77,4	12,8	21,8	65,8	8,0	52,6	76,9	12,4
комнате квартиры	0,6	1,0	0,1				0,6	1,0	0,1
отдельном доме	44,7	19,1	71,9	68,4	29,1	80,8	40,5	19,7	74,7
части дома	8,7	2,5	15,2	9,8	5,1	11,2	6,3	2,4	12,8
Средняя жилая площадь, кв.м на 1 члена домохозяйства	12,9	12,6	13,3	9,4	7,3	10,0	13,0	12,7	13,5

* Без шкалы эквивалентности, по сложившимся доходам.

6.23 Характеристика жилищных условий домохозяйств, по квинтильным группам в 2011 году*

	на конец года, в процентах				
	Всего домохозяйств по квинтильным группам				
	1	2	3	4	5
Домохозяйства, проживающие в:					
отдельной квартире	21,5	31,8	46,4	52,0	63,5
комнате квартиры	0,6	0,2	0,4	0,6	0,9
отдельном доме	66,2	58,2	45,4	39,0	28,4
части дома	11,7	9,8	7,8	8,4	7,2
Средняя жилая площадь, кв.м на 1 члена домохозяйства:	10,6	11,8	12,3	13,5	16,5

* Без шкалы эквивалентности, по сложившимся доходам.

6.24 Благоустройство занимаемого домохозяйствами жилья в 2011 году*

	на конец года, в процентах								
	Всего домохозяйств			Домохозяйства с доходами, использованными на потребление, ниже величины прожиточного минимума (бедные)			Домохозяйства с доходами, использованными на потребление, выше величины прожиточного минимума (небедные)		
	всего	город	село	всего	город	село	всего	город	село
Домохозяйства, проживающие в помещениях, оборудованных:									
водопроводом	55,3	91,3	17,0	20,4	73,5	8,6	56,1	91,4	17,3
горячим водоснабжением	34,9	67,0	8,0	10,0	55,1	-	35,5	67,1	0,8
канализацией	49,5	85,4	11,3	15,6	69,4	3,6	50,3	85,6	11,6
ванной или душем	44,9	80,4	7,2	14,1	63,3	3,2	45,7	80,5	7,4
сетевым газом	41,5	60,6	21,2	28,5	36,7	26,7	41,9	60,9	21,0
телефоном	79,1	84,4	68,2	56,3	79,6	51,1	79,7	89,5	68,9

* Без шкалы эквивалентности, по сложившимся доходам.

6.25 Благоустройство занимаемого домохозяйствами жилья по квинтильным группам в 2011 году*

	на конец года, в процентах				
	Всего домохозяйств по квинтильным группам				
	1	2	3	4	5
Домохозяйства, проживающие в помещениях, оборудованных:					
водопроводом	27,2	38,9	54,7	63,2	74,9
горячим водоснабжением	11,9	22,1	34,1	39,6	52,2
канализацией	22,5	33,5	48,4	56,3	69,5
ванной или душем	17,6	30,0	43,9	51,2	64,7
сетевым газом	27,3	38,7	41,3	43,8	49,2
телефоном	61,1	72,7	79,1	83,5	89,1

* Без шкалы эквивалентности, по сложившимся доходам.

6.26 Распределение членов домохозяйств по доходу, использованному на потребление, в зависимости от пола и возраста по группам населения в 2011 году*

в процентах

	Все члены домохозяйств	Население, имеющее доходы, использованные на потребление		Население по квинтильным группам				
		ниже величины прожиточного минимума (бедные)	выше величины прожиточного минимума (небедные)	1 группа (с наименьшими доходами)	2 группа	3 группа	4 группа	5 группа (с наибольшими доходами)
Всего	100,0	100,0	100,0	100,0	100,0	100,0	100,0	100,0
в том числе по возрасту:								
0-14	23,4	37,2	22,9	34,3	28,3	23,6	18,9	12,9
15-19	9,3	10,3	9,2	10,7	10,3	9,7	8,6	7,0
20-24	9,6	7,2	9,7	7,8	9,2	9,9	10,2	10,7
25-29	7,8	6,5	7,9	7,2	8,0	8,1	7,9	7,9
30-34	7,0	7,3	6,9	7,1	7,4	7,1	6,7	6,5
35-39	6,7	7,5	6,6	7,4	7,0	6,8	6,3	5,8
40-44	6,9	6,9	6,9	6,4	6,5	7,0	7,4	6,9
45-49	7,6	4,7	7,7	5,6	6,4	7,9	8,5	9,4
50-54	7,2	3,7	7,4	4,4	6,1	6,7	8,4	10,3
55-59	5,1	2,8	5,2	3,2	3,9	4,8	5,8	7,9
60-64	3,9	2,1	4,0	2,0	2,8	3,5	4,6	6,7
65 и старше	5,5	3,8	5,6	3,9	4,1	4,9	6,7	8,0
Мужчины всего	100,0	100,0	100,0	100,0	100,0	100,0	100,0	100,0
в том числе по возрасту:								
0-14	26,0	39,7	25,2	36,1	30,2	25,4	21,0	15,1
15-19	10,1	10,6	10,1	11,2	10,7	10,5	9,4	8,3
20-24	10,2	6,8	10,4	7,8	9,6	10,7	11,2	12,0
25-29	7,9	5,4	8,1	6,5	7,6	8,2	8,5	9,1
30-34	7,1	6,9	7,1	7,0	7,5	7,2	7,1	6,8
35-39	6,3	7,3	6,3	6,8	6,8	6,5	6,0	5,6
40-44	6,7	7,5	6,6	6,7	6,2	6,6	7,4	6,6
45-49	7,2	5,4	7,3	5,8	6,5	7,6	7,8	8,7
50-54	6,7	3,5	6,8	4,4	5,7	6,4	7,7	9,6
55-59	4,6	2,9	4,7	3,1	3,8	4,5	5,4	6,6
60-64	3,3	1,8	3,4	1,7	2,5	2,9	3,8	5,9
65 и старше	3,9	2,2	4,0	2,9	2,9	3,5	4,7	5,7
Женщины всего	100,0	100,0	100,0	100,0	100,0	100,0	100,0	100,0
в том числе по возрасту:								
0-14	21,5	34,9	20,8	32,0	26,3	22,2	16,9	11,0
15-19	8,6	10,1	8,5	10,3	10,0	9,0	8,0	6,0
20-24	9,0	7,5	9,1	7,9	8,8	9,2	9,3	9,7
25-29	7,7	7,6	7,7	7,8	8,3	8,0	7,5	7,1
30-34	6,8	7,6	6,8	7,3	7,2	7,0	6,3	6,3
35-39	7,0	7,7	6,9	8,1	7,3	7,0	6,6	6,0
40-44	7,0	6,4	7,0	6,2	6,9	7,4	7,4	7,2
45-49	7,8	4,0	8,0	5,3	6,4	8,1	9,1	10,0
50-54	7,7	3,9	7,9	4,5	6,5	7,1	9,0	10,8
55-59	5,5	2,7	5,7	3,3	4,0	4,9	6,1	8,9
60-64	4,5	2,3	4,6	2,4	3,0	4,0	5,4	7,3
65 и старше	6,9	5,3	7,0	4,9	5,3	6,1	8,4	9,7

* Без шкалы эквивалентности, по сложившимся доходам.

6.27 Доля женщин и мужчин в обследуемых домохозяйствах по регионам в 2011 году*

в процентах

	Все члены домохозяйств			Члены домохозяйств с доходами, использованными на потребление ниже величины прожиточного минимума		
	всего	мужчины	женщины	всего	мужчины	женщины
Республика Казахстан	100,0	45,7	54,3	100,0	48,3	51,7
Акмолинская	100,0	46,1	53,9	100,0	47,7	52,3
Актюбинская	100,0	47,4	52,6	100,0	55,2	44,8
Алматинская	100,0	48,8	51,2	100,0	51,1	48,9
Атырауская	100,0	47,2	52,8	100,0	47,8	52,2
Западно-Казахстанская	100,0	48,0	52,0	100,0	47,8	52,2
Жамбылская	100,0	43,3	56,7	100,0	42,6	57,4
Карагандинская	100,0	44,6	55,4	100,0	48,0	52,0
Костанайская	100,0	49,1	50,9	100,0	50,3	49,7
Кызылординская	100,0	47,9	52,1	100,0	47,8	52,2
Мангистауская	100,0	49,8	50,2	100,0	49,1	50,9
Южно-Казахстанская	100,0	44,7	55,3	100,0	41,7	58,3
Павлодарская	100,0	44,2	55,8	100,0	49,9	50,1
Северо-Казахстанская	100,0	43,5	56,5	100,0	44,1	55,9
Восточно-Казахстанская	100,0	43,9	56,1	100,0	47,0	53,0
г. Астана	100,0	43,2	56,8	100,0	50,0	50,0
г. Алматы	100,0	46,2	53,8	100,0	48,1	51,9

* Без шкалы эквивалентности, по сложившимся доходам.

7. ТОВАРЫ И УСЛУГИ ДЛЯ НАСЕЛЕНИЯ

Индекс потребительских цен – показатель, характеризующий изменение во времени среднего уровня цен на фиксированный перечень товаров и услуг, приобретаемых населением для личного потребления.

Розничный товарооборот отражает объем проданных потребительских товаров населению для конечного потребления или использования в домашнем хозяйстве. В объем включаются данные по предприятиям - юридическим лицам как с основным так и вторичным видом деятельности «Розничная торговля», а также объем продажи физическими лицами, занимающимися индивидуальной предпринимательской деятельностью.

Обеспеченность населения предметами длительного пользования – степень обеспечения (насыщенности) населения материальными благами и услугами. Один из показателей, характеризующий уровень удовлетворения потребности населения в материальных благах и услугах. Рассчитывается в виде средних величин на одного человека, 1000 человек и 100 семей (домохозяйств).

7.1 Индекс потребительских цен

на конец периода в процентах к декабрю предыдущего года

	2007	2008	2009	2010	2011
Все товары и услуги	118,8	109,5	106,2	107,8	107,4
в том числе:					
продовольственные товары (без алкогольных напитков)	128,3	111,0	101,9	110,2	109,6
алкогольные напитки	113,2	108,9	112,9	109,5	105,6
непродовольственные товары	110,5	105,7	108,6	105,5	105,3
платные услуги	115,4	111,4	108,4	106,8	107,3

7.2 Общий объем розничного товарооборота по отдельным товарным группам

млрд. тенге

	2007	2008	2009	2010	2011
Все товары	2 092,8	2 442,8	2 551,4	3 197,1	3 865,8
Продовольственные товары	689,3	819,6	929,8	1 050,2	1 225,9
из них:					
мясо, в том числе мясо домашней птицы и мясные продукты	108,4	116,9	131,6	147,8	177,9
рыба, ракообразные и моллюски	14,7	17,5	23,1	27,7	31,8
пищевые масла и жиры	37,3	49,3	50,4	45,9	48,4
молочные продукты и яйца	56,4	76,1	97,0	110,5	135,2
сахар	25,4	34,7	37,8	38,0	42,5
шоколад и сахаристые кондитерские изделия	32,2	37,9	46,1	58,9	68,8
хлеб и хлебобулочные изделия	55,9	41,7	74,4	83,6	81,8
мука, крупа и макаронные изделия	48,3	58,0	65,8	77,5	92,8
картофель	18,2	22,4	21,4	24,9	27,1
фрукты и овощи	51,4	46,2	48,6	68,8	79,7
алкогольные напитки	89,9	119,9	119,4	116,4	126,9
табачные изделия	35,0	47,7	49,1	49,5	54,8
Непродовольственные товары	1 403,5	1 623,2	1 621,6	2 146,9	2 639,9
из них:					
одежда и белье	116,9	137,3	123,9	200,7	243,4
текстильные изделия	33,0	42,1	63,6	53,7	53,5
обувь	56,7	62,2	66,8	94,0	109,2
синтетические моющие средства, мыло	10,4	12,0	16,6	29,2	32,4
фармацевтические товары	32,8	45,3	67,2	87,6	90,4

	2007	2008	2009	2010	2011
различная домашняя утварь, ножевые изделия, фаянсовая посуда, изделия из стекла, фарфора и керамики	14,8	17,8	14,5	26,4	32,5
электротовары	87,0	89,1	70,2	94,5	125,4
телерадиотовары	46,5	43,9	39,7	50,9	70,6

7.3 Обеспеченность населения предметами длительного пользования

штук

	На 100 семей					На 1000 населения				
	2007	2008	2009	2010	2011	2007	2008	2009	2010	2011
Телевизоры	181	185	165	173	194	453	461	472	495	555
Компьютеры	56	73	69	73	79	139	183	197	208	227
DVD-плеер*	45	39	31	27	47	137	118	93	81	133
Фотоаппараты	48	51	46	47	49	119	127	131	132	140
Холодильники и морозильники	139	144	130	135	143	347	359	372	385	408
Стиральные машины	114	115	103	108	113	284	288	294	309	324
Пылесосы	118	132	122	132	159	296	331	347	378	453
Видеокамеры*	2	3	3	4	5	7	8	10	11	15
Микроволновые печи*	15	20	26	30	44	45	62	78	91	124
Мотоциклы*	3	3	3	2	1	10	9	8	7	3
Велосипеды*	12	11	11	10	7	35	33	32	31	19
Легковые автомобили	53	62	54	62	71	132	154	155	178	203
Сотовые телефоны*	50	74	97	115	156	153	226	290	345	441
Швейные машины*	46	43	41	39	26	139	131	122	116	74

* По материалам выборочного обследования домашних хозяйств.

8. ЖИЛИЩНЫЕ УСЛОВИЯ НАСЕЛЕНИЯ

Жилищный фонд – находящиеся на территории Республики Казахстан жилища всех форм собственности.

Жилой дом – здание, как минимум половина которого, состоит из жилых помещений.

Жилая площадь - сумма площадей жилых комнат (спальни, гостиной, детской, домашнего кабинета и тому подобное) в жилище, исчисляемая в квадратных метрах.

Нежилая площадь – сумма площадей внутренних подсобных помещений (кухни, ванной комнаты, туалета, прихожей, коридора, квартирной кладовой и тому подобное) в жилище, исчисляемая в квадратных метрах.

Полезная площадь – сумма жилой и нежилой площадей жилища.

Обеспеченность населения жильем – определяется как отношение полезной площади жилищ (в квадратных метрах) к численности лиц проживающих в них.

Распределение домохозяйств по видам и размеру занимаемого жилья - число (или доля) домохозяйств (по материалам выборочного обследования домохозяйств), сгруппированных по видам (отдельная квартира, коммунальная квартира, общежитие, отдельный дом, часть дома, другое жилое помещение) и размеру (1 комната, 2 комнаты, 3 комнаты и далее) жилья.

Распределение домохозяйств по типу занимаемого жилья в зависимости от размера среднедушевого денежного дохода - число (или доля) домохозяйств (по материалам выборочного обследования домохозяйств), сгруппированных по типу занимаемого жилья (отдельная квартира, комната в квартире, отдельный дом, часть дома) в заданных интервалах по уровню среднедушевых денежных доходов.

Благоустройство жилищного фонда – оборудование жилых помещений отдельными видами благоустройства (водопроводом, канализацией, центральным отоплением, газом, горячим водоснабжением, ванными комнатами и т. п.)

Жилое помещение считается оборудовано:

водопроводом, если трубы проложены внутри жилища. Может предусматриваться водопровод либо от центральной сети, либо от индивидуальной установки;

центральным отоплением, если отопление осуществляется либо с помощью центральной отопительной станции либо установки, предусмотренной внутри здания или жилища и предназначенной для целей отопления, независимо от источника энергии;

горячим водоснабжением от специальных водопроводов, подающих в жилые помещения горячую воду для бытовых нужд, независимо от того, подается она централизованно или от индивидуальных водонагревателей;

газом, как сетевым, так и сжиженным, при наличии установленной напольной газовой плиты.

8.1 Жилищный фонд*

	общая площадь жилищ, на конец года, млн. кв. м				
	2007	2008	2009	2010	2011
Жилищный фонд – всего	260,6	267,8	270,9	271,7	283,9
в том числе:					
частный	253,7	261,4	263,9	264,9	273,6
государственный	6,9	6,4	7,0	6,8	10,3
Городской жилищный фонд – всего	150,4	153,4	155,8	158,2	167,3
в том числе:					
частный	144,9	148,3	150,2	152,6	159,5
государственный	5,5	5,1	5,6	5,5	7,7
Сельский жилищный фонд – всего	110,2	114,4	115,1	113,5	116,6
в том числе:					
частный	108,7	113,2	113,7	112,2	114,1
государственный	1,4	1,2	1,4	1,3	2,6

* По данным Регистра жилого фонда.

8.2 Основные показатели жилищных условий населения*

	2007	2008	2009	2010	2011
Средняя обеспеченность населения жильем, кв. м общей площади на одного жителя – всего	17,9	18,1	18,3	18,4	18,7
в том числе:					
городская местность	19,4	19,7	20,0	20,2	20,6
сельская местность	16,2	16,4	16,5	16,5	16,6
Уровень благоустройства жилищного фонда, в процентах:					
водопроводом	56,3	58,9	58,6	58,7	64,6
центральным горячим водоснабжением	34,0	35,4	35,1	37,8	34,8
канализацией	45,6	47,4	47,1	48,4	44,7
газом	88,4	87,6	87,3	87,9	86,5
центральным отоплением	38,9	40,5	40,1	42,8	40,3
ваннами	40,6	42,4	42,1	43,2	40,3
напольными электроплитами	7,6	8,5	8,5	9,0	9,5

* По данным Регистра жилого фонда.

Средняя обеспеченность населения жильем

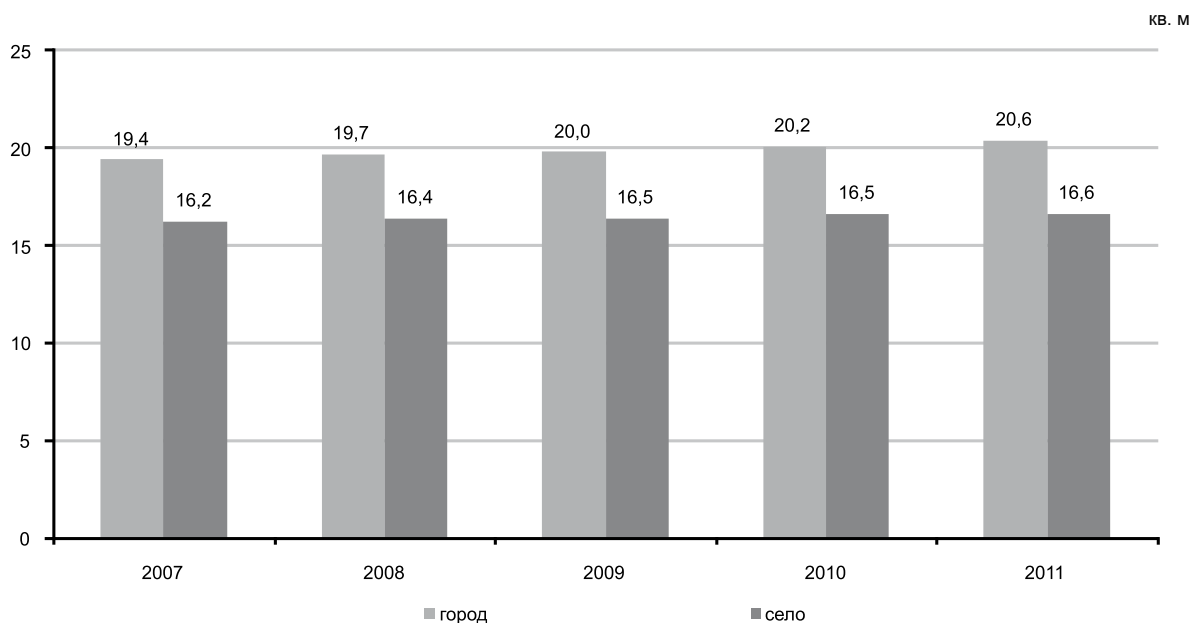

8.3 Ввод в действие жилых домов (количество введенных площадей)

тыс. квадратных метров общей площади жилищ

	Введено в действие предприятиями, организациями всех форм собственности	в том числе			
		государственными предприятиями и организациями	частными предприятиями и организациями		
			всего	из них населением	
2007	6 679	904	5 775	3 856	
2008	6 848	864	5 984	3 527	
2009	6 403	805	5 598	3 089	
2010	6 409	1 088	5 321	2 974	
2011	6 531	832	5 699	3 570	

8.4 Число построенных квартир и их средний размер

	2007		2008		2009	
	За счет всех источников финансирования	в том числе за счет средств индивидуальных застройщиков	За счет всех источников финансирования	в том числе за счет средств индивидуальных застройщиков	За счет всех источников финансирования	в том числе за счет средств индивидуальных застройщиков
Число квартир, тысяч	57,5	31,3	58,8	27,7	54,1	23,4
Их средний размер, кв. м общей площади	100,3	119,0	101,9	123,3	100,5	128,8
Удельный вес жилой площади в общей площади квартир, процентов	64,3	66,3	64,5	67,2	62,3	65,7

Продолжение

	2010		2011	
	За счет всех источников финансирования	в том числе за счет средств индивидуальных застройщиков	За счет всех источников финансирования	в том числе за счет средств индивидуальных застройщиков
Число квартир, тысяч	54,7	20,5	55,0	24,3
Их средний размер, кв. м общей площади	100,2	143,5	102,7	146,3
Удельный вес жилой площади в общей площади квартир, процентов	63,8	68,1	63,1	66,0

8.5 Распределение домохозяйств по типу занимаемого жилья в зависимости от размера среднедушевого дохода в 2011 году*

в процентах

	Все домохозяйства	по типу занимаемого жилья			
		отдельная квартира	комната в квартире	отдельный дом	часть дома
Со среднедушевым доходом в месяц, в тенге					
до 1 000	-	-	-	-	-
1 001-2 000	-	-	-	-	-
2 001-3 000	-	-	-	-	-
3 001-4 000	-	-	-	-	-
4 001-5 000	100,0	-	-	100,0	-
5 001-6 000	100,0	-	-	100,0	-
6 001-7 000	100,0	-	-	-	-
7 001-8 000	100,0	33,3	-	66,7	-
8 001-9 000	100,0	-	-	81,8	18,2
9 001-10 000	100,0	13,5	-	73,0	13,5
10 001-11 000	100,0	15,8	-	73,7	10,5

	Все домохозяйства	по типу занимаемого жилья			
		отдельная квартира	комната в квартире	отдельный дом	часть дома
11 001-12 000	100,0	20,3	-	63,5	16,2
12 001-13 000	100,0	17,4	-	69,8	12,8
13 001-14 000	100,0	22,2	0,7	68,1	9,0
14 001-15 000	100,0	20,2	0,5	68,0	11,3
15 001-16 000	100,0	21,0	0,7	67,6	10,7
16 001-17 000	100,0	22,4	0,6	64,7	12,3
17 001-18 000	100,0	26,0	0,8	61,9	11,3
18 001-19 000	100,0	27,5	-	61,7	10,8
19 001-20 000	100,0	27,5	0,3	59,9	12,3
20 001-21 000	100,0	30,2	0,5	58,5	10,8
21 001-22 000	100,0	34,0	0,3	59,0	6,7
22 001-23 000	100,0	38,6	0,3	52,6	8,5
23 001-24 000	100,0	42,7	0,3	48,0	9,0
24 001-25 000	100,0	46,3	0,3	43,5	9,9
25 001-26 000	100,0	45,3	0,3	46,9	7,5
26 001-27 000	100,0	41,9	-	51,4	6,7
27 001-28 000	100,0	50,1	0,3	43,0	6,6
28 001-29 000	100,0	49,2	0,6	42,2	8,0
29 001-30 000	100,0	48,5	0,6	43,9	7,0
свыше 30 000	100,0	58,3	0,8	33,2	7,7

* По материалам выборочного обследования домашних хозяйств.

8.6 Обеспеченность населения жильем по регионам*

на конец года; кв. м общей площади на 1 жителя

	2007	2008	2009	2010	2011
Республика Казахстан	17,9	18,1	18,3	18,4	18,7
Акмолинская	18,9	19,1	19,2	19,5	19,6
Актюбинская	17,0	17,1	17,1	17,3	18,2
Алматинская	15,5	15,6	15,6	15,7	15,9
Атырауская	16,3	16,4	16,4	16,5	16,2
Западно-Казахстанская	16,5	16,6	16,8	17,0	17,4
Жамбылская	15,5	15,5	15,7	15,7	16,0
Карагандинская	21,1	21,3	21,3	21,3	21,3
Костанайская	19,4	19,6	19,7	19,8	20,3
Кызылординская	16,9	16,9	17,0	17,2	17,9
Мангистауская	15,4	15,6	15,8	16,0	16,5
Южно-Казахстанская	17,7	17,9	17,8	17,7	17,6
Павлодарская	19,0	20,5	20,7	20,9	21,4
Северо-Казахстанская	19,4	19,4	19,9	19,8	19,9
Восточно-Казахстанская	18,4	19,0	19,2	19,0	19,0
г. Астана	18,2	19,3	21,5	22,5	24,4
г. Алматы	19,1	19,3	19,5	20,3	20,7

* По данным Регистра жилого фонда.

8.7 Размер занимаемого жилья по регионам в 2011 году*

на конец года, в процентах

	Все домашние хозяйства	из них занимающие		
		1 комнату	2 комнаты	3 и более комнат
Республика Казахстан	100,0	9,3	26,9	63,8
Акмолинская	100,0	6,4	26,1	67,5
Актюбинская	100,0	8,3	25,4	66,3
Алматинская	100,0	6,0	21,6	72,4
Атырауская	100,0	6,5	24,7	68,8
Западно-Казахстанская	100,0	11,1	33,4	55,5
Жамбылская	100,0	4,5	15,8	79,7
Карагандинская	100,0	5,7	31,9	62,4
Костанайская	100,0	9,5	28,3	62,2
Кызылординская	100,0	4,0	18,3	77,7
Мангистауская	100,0	7,0	28,9	64,1
Южно-Казахстанская	100,0	1,6	12,1	86,3
Павлодарская	100,0	8,3	25,2	66,5
Северо-Казахстанская	100,0	10,9	26,6	62,5
Восточно-Казахстанская	100,0	10,5	29,2	60,3
г. Астана	100,0	28,7	41,9	29,4
г. Алматы	100,0	19,5	38,0	42,5

* По материалам выборочного обследования домашних хозяйств.

8.8 Благоустройство жилья в 2011 году*

в процентах

	Водопроводом	Центральным отоплением	Газом	Горячим водоснабжением
Республика Казахстан	53,9	38,5	86,0	33,8
Акмолинская	41,3	29,8	90,9	13,7
Актюбинская	56,6	42,8	93,8	37,1
Алматинская	35,1	13,5	94,2	12,2
Атырауская	60,1	34,6	90,8	35,7
Западно-Казахстанская	37,3	35,2	96,7	31,5
Жамбылская	67,3	25,6	99,3	24,7
Карагандинская	82,2	62,7	65,8	46,6
Костанайская	45,2	46,4	97,2	43,2
Кызылординская	24,8	14,0	96,3	1,4
Мангистауская	59,5	57,5	95,8	57,4
Южно-Казахстанская	47,4	9,9	97,9	6,3
Павлодарская	37,3	59,2	51,6	56,2
Северо-Казахстанская	31,2	28,0	91,5	27,3
Восточно-Казахстанская	51,8	44,8	64,9	41,0
г.Астана	72,7	74,9	69,6	71,6
г.Алматы	90,4	73,8	92,1	75,1

* По данным Регистра жилого фонда.

9. СОЦИАЛЬНОЕ ОБЕСПЕЧЕНИЕ И СОЦИАЛЬНАЯ ПОМОЩЬ НАСЕЛЕНИЮ

Средний размер назначенной месячной пенсии (пособия) исчисляется как отношение общей суммы назначенных месячных пенсий (пособий) всем пенсионерам (получателям пособий), состоящим на учете в органах труда и социальной защиты, к их численности (на конец года).

Численность получателей пенсий – число лиц на конец (начало) отчетного года, которым назначена ежемесячная денежная сумма на условиях, предусмотренных законодательством о пенсионном обеспечении. Общая численность пенсионеров подсчитывается по числу лицевых счетов пенсионеров, состоящих на учете в органах социальной защиты.

Численность получателей государственных социальных пособий по инвалидности, по случаю потери кормильца и по возрасту – число лиц на конец (начало) отчетного года, которым назначена ежемесячная денежная сумма на условиях, предусмотренных законом Республики Казахстан «О государственном социальном пособии». Общая численность получателей государственных социальных пособий подсчитывается по числу лицевых счетов получателей, состоящих на учете в органах социальной защиты.

Численность инвалидов характеризует контингент инвалидов, состоящих на учете в органах труда и социальной защиты населения, независимо от времени признания их инвалидами.

Интернатные учреждения для детей – учреждения, осуществляющие воспитание и образование детей дошкольного и школьного возраста в основном за счет средств государства. Имеются детские дома общего типа, детские дома семейного типа, школы-интернаты для детей-сирот, для детей с ограниченными возможностями в развитии, общего и санаторного типа, пришкольные интернаты.

Дома-интернаты для престарелых и инвалидов (взрослых и детей) – медико-социальные учреждения, предназначенные для постоянного проживания престарелых и инвалидов, нуждающихся в уходе, бытовом и медицинском обслуживании.

Государственная адресная социальная помощь – выплата в денежной форме, предоставляемая государством лицам (семьям) с месячным среднедушевым доходом ниже черты бедности, установленной в областях, городах Астане и Алматы.

В соответствии с Законом Республики Казахстан «О государственной адресной социальной помощи» право на государственную адресную социальную помощь имеют граждане Республики Казахстан, оралманы, лица, имеющие статус беженца, иностранцы и лица без гражданства, постоянно проживающие в Республике Казахстан, со среднедушевым доходом, не превышающим черты бедности.

Государственная адресная социальная помощь не назначается:

1) безработным, не зарегистрированным в уполномоченных органах по вопросам занятости и трудоспособным гражданам Республики Казахстан, письменно отказавшимся от участия в активных мерах содействия занятости, кроме инвалидов и лиц, в период их нахождения на стационарном лечении более одного месяца, учащихся, студентов, слушателей, курсантов и магистрантов очной формы обучения, а также граждан, занятых уходом за инвалидами I и II группы, лицами старше восьмидесяти лет, детьми в возрасте до семи лет;

2) безработным, без уважительных причин отказавшимся от предложенного уполномоченными органами трудоустройства, в том числе на социальное рабочее место или общественную работу, от профессиональной подготовки, переподготовки, повышения квалификации, самовольно прекратившим участие в таких работах и обучении.

Данные представлены на основании отчетов Министерства труда и социальной защиты населения Республики Казахстан.

9.1 Средний размер назначенных (месячных) пенсий* и государственных социальных пособий

на конец года

	Средний размер пенсии, пособия, тенге					В процентах к предыдущему году				
	2007	2008	2009	2010	2011	2007	2008	2009	2010	2011
Все получатели пенсий	10 654	13 418	17 090	21 238	27 388	107,6	125,9	105,0	124,3	129,0
из них получающие пенсии:										
по возрасту (гражданское население)	10 202	12 958	16 503	20 486	26 384	107,3	127,0	127,4	124,1	128,8
в полном объеме	10 343	13 169	16 790	20 872	26 945	107,4	127,3	127,5	124,3	129,1
при неполном стаже работы	5 213	5 806	7 576	9 575	12 556	108,8	111,4	130,5	126,4	131,1
за выслугу лет (силовые структуры)	24 551	26 841	33 553	41 754	53 671	108,4	109,3	125,0	124,4	128,5
Все получатели государственных социальных пособий	8 366	11 319	12 888	14 037	15 520	111,1	135,3	113,9	108,9	110,6
из них получающие пособия:										
гражданское население										
по возрасту	4 431	6 013	6 859	7 476	8 149	111,4	135,7	114,1	109,0	109,0
по инвалидности	8 859	11 993	13 646	14 856	16 165	111,4	135,4	113,8	108,9	108,8
по случаю потери кормильца (семьи)	7 656	10 340	11 762	12 793	14 746	110,5	135,1	113,8	108,8	115,3
силовые структуры										
по инвалидности	11 278	14 871	16 821	18 185	19 648	109,0	131,9	113,1	108,1	108,0
по случаю потери кормильца (семьи)	7 621	9 849	11 085	11 970	13 306	108,1	129,2	112,5	108,0	111,2

* Данные с учетом силовых структур и без учета базовых пенсионных выплат.

9.2 Средний размер назначенных (месячных) пенсий по регионам*

на конец года

	В тенге					В процентах к среднереспубликанскому уровню				
	2007	2008	2009	2010	2011	2007	2008	2009	2010	2011
Республика Казахстан	10 654	13 418	17 090	21 238	27 388	100,0	100,0	100,0	100,0	100,0
Акмолинская	10 284	12 840	16 379	20 333	26 214	96,5	95,7	95,8	95,7	95,7
Актюбинская	10 254	12 867	16 457	20 508	26 477	96,2	95,9	96,3	96,6	96,7
Алматинская	9 577	11 436	14 682	18 266	23 588	89,9	85,2	85,9	86,0	86,1
Атырауская	10 294	12 958	16 624	20 752	26 868	96,6	96,6	97,3	97,7	98,1
Западно-Казахстанская	10 130	12 506	16 014	19 939	25 759	95,1	93,2	93,7	93,9	94,1
Жамбылская	9 743	11 729	15 033	18 659	24 056	91,4	87,4	88,0	87,9	87,8
Карагандинская	11 084	14 586	18 466	22 914	29 504	104,0	108,7	108,1	107,9	107,7
Костанайская	10 390	13 133	16 775	20 868	26 941	97,5	97,9	98,2	98,3	98,4
Кызылординская	10 561	13 257	16 764	20 686	26 512	99,1	98,8	98,1	97,4	96,8
Мангистауская	10 956	13 940	17 723	21 957	28 218	102,8	103,9	103,7	103,4	103,0
Южно-Казахстанская	9 391	11 243	14 392	17 854	22 968	88,1	83,8	84,2	84,1	83,9
Павлодарская	10 758	13 787	17 566	21 872	28 263	101,0	102,8	102,8	103,0	103,2
Северо-Казахстанская	10 173	12 549	16 078	20 021	25 906	95,5	93,5	94,1	94,3	94,6
Восточно-Казахстанская	11 495	14 494	18 381	22 874	29 505	107,9	108,0	107,6	107,7	107,7
г. Астана	12 531	16 500	20 987	26 236	34 050	117,6	123,0	122,8	118,2	124,3
г. Алматы	12 617	16 660	21 027	26 069	33 518	118,4	124,2	123,0	137,1	122,4

* Данные с учетом силовых структур, без учета базовых пенсионных выплат.

9.3 Индекс реальной назначенной пенсии*

в процентах к предыдущему периоду

	2007	2008	2009	2010	2011
Республика Казахстан	90,7	114,9	118,7	115,3	120,1
Акмолинская	92,0	115,2	119,7	115,6	120,5
Актюбинская	94,1	116,0	120,3	116,0	120,9
Алматинская	91,1	109,8	120,6	115,7	120,6
Атырауская	93,0	114,2	118,5	115,7	120,9
Западно-Казахстанская	92,4	121,6	119,4	116,1	120,6
Жамбылская	89,6	110,1	119,5	115,0	118,7
Карагандинская	94,1	115,5	119,0	115,4	119,0
Костанайская	91,6	115,4	119,1	115,8	120,9
Кызылординская	91,8	118,0	118,8	114,5	119,3
Мангистауская	88,9	109,7	119,8	115,9	120,2
Южно-Казахстанская	87,6	114,1	118,7	114,9	120,5
Павлодарская	90,8	116,7	119,2	115,7	120,4
Северо-Казахстанская	91,3	113,1	119,7	115,8	119,8
Восточно-Казахстанская	93,1	113,3	118,3	115,1	120,4
г. Астана	90,8	118,9	117,9	115,5	119,2
г. Алматы	84,7	119,3	116,1	114,8	120,4

* Данные с учетом силовых структур, без учета базовых пенсионных выплат.

9.4 Численность получателей пенсий и государственных социальных пособий из Государственного центра по выплате пенсий*

на конец года, тыс. человек

	2007	2008	2009	2010	2011
Всего получателей пенсий	1 635,0	1 640,5	1 662,9	1 695,3	1 732,4
из них получающие пенсии:					
по возрасту (гражданское население)	1 583,6	1 586,1	1 605,7	1 635,3	1 668,7
в полном объеме	1 540,1	1 540,6	1 555,7	1 579,5	1 603,7
при неполном стаже работы	43,5	45,5	50,0	55,9	65,0
за выслугу лет (силовые структуры)	51,5	54,4	57,2	60,0	63,7
Всего получателей государственных социальных пособий	748,4	756,5	767,3	767,2	778,5
из них получающие пособия:					
гражданское население					
по возрасту	12,9	15,1	17,1	18,9	20,6
по инвалидности	408,0	423,0	439,6	450,2	467,4
по случаю потери кормильца (в лицах)	324,0	315,5	308,0	296,0	288,7
силовые структуры					
по инвалидности	1,2	1,1	1,1	1,0	0,9
по случаю потери кормильца (в лицах)	2,3	1,8	1,5	1,1	0,8

* Данные с учетом силовых структур, без учета базовых пенсионных выплат.

9.5 Численность получателей пенсий из Государственного центра по выплате пенсий по регионам

на конец года, человек

	Всего пенсионеров					в том числе получающие пенсии				
						по возрасту (гражданское население)				
	2007	2008	2009	2010	2011	2007	2008	2009	2010	2011
Республика Казахстан	1 635 033	1 640 498	1 662 877	1 695 301	1 732 412	1 583 561	1 586 138	1 605 673	1 635 342	1 668 678
Акмолинская	95 557	94 806	95 352	96 474	96 884	93 358	92 440	92 871	93 911	94 190

	Всего пенсионеров					в том числе получающие пенсии				
						по возрасту (гражданское население)				
	2007	2008	2009	2010	2011	2007	2008	2009	2010	2011
Актюбинская	65 657	65 930	66 914	68 340	70 245	63 950	64 141	65 000	66 313	68 053
Алматинская	155 645	157 831	161 135	165 905	171 752	151 228	152 939	155 861	160 306	165 592
Атырауская	40 722	41 107	41 831	42 746	43 812	39 422	39 748	40 384	41 208	42 180
Западно-Казахстанская	71 045	70 640	71 158	71 864	72 964	69 453	68 970	69 414	70 000	71 001
Жамбылская	88 993	89 750	91 544	93 737	96 479	86 616	87 194	88 811	90 824	93 348
Карагандинская	173 811	174 049	175 079	177 177	179 813	169 427	169 430	170 208	172 009	174 123
Костанайская	119 849	117 999	117 895	118 948	119 549	117 343	115 371	115 139	116 032	116 522
Кызылординская	49 305	49 915	50 874	52 422	54 049	48 017	48 524	49 388	50 842	52 291
Мангистауская	26 726	28 200	29 347	31 065	32 843	25 549	26 934	28 016	29 637	31 315
Южно-Казахстанская	161 802	163 794	167 589	172 548	178 100	158 005	159 733	163 215	167 937	173 250
Павлодарская	95 626	95 735	96 977	98 436	99 748	93 234	93 261	94 429	95 800	96 984
Северо-Казахстанская	90 896	89 683	90 132	90 836	91 148	89 041	87 763	88 115	88 709	88 892
Восточно-Казахстанская	202 814	199 875	199 375	200 184	201 878	196 069	192 863	192 054	192 605	193 899
г. Астана	37 548	39 555	42 345	45 279	49 151	34 884	36 572	39 051	41 613	44 938
г. Алматы	159 037	161 629	165 330	169 340	173 997	147 965	150 255	153 717	157 596	162 100

	в том числе получающие пенсии за выслугу лет (силовые структуры)					Пенсионеров по возрасту (гражданское население) при неполном стаже работы				
	2007	2008	2009	2010	2011	2007	2008	2009	2010	2011
	Республика Казахстан	51 472	54 360	57 204	59 959	63 734	43 499	45 546	49 981	55 862
Акмолинская	2 199	2 366	2 481	2 563	2 694	2 754	2 778	2 955	3 174	3 608
Актюбинская	1 707	1 789	1 914	2 027	2 192	1 928	1 978	2 122	2 314	2 576
Алматинская	4 417	4 892	5 274	5 599	6 160	5 398	6 096	7 023	8 443	10 398
Атырауская	1 300	1 359	1 447	1 538	1 632	987	1 006	1 091	1 155	1 312
Западно-Казахстанская	1 592	1 670	1 744	1 864	1 963	1 724	1 733	1 838	2 025	2 382
Жамбылская	2 377	2 556	2 733	2 913	3 131	2 597	2 721	3 022	3 380	4 022
Карагандинская	4 384	4 619	4 871	5 168	5 690	4 037	4 187	4 497	4 909	5 451
Костанайская	2 506	2 628	2 756	2 916	3 027	2 957	2 934	3 104	3 405	3 867
Кызылординская	1 288	1 391	1 486	1 580	1 758	1 769	1 888	2 062	2 312	2 722
Мангистауская	1 177	1 266	1 331	1 428	1 528	1 038	1 174	1 372	1 553	1 827
Южно-Казахстанская	3 797	4 061	4 374	4 611	4 850	6 738	7 166	7 856	8 726	10 117
Павлодарская	2 392	2 474	2 548	2 636	2 764	2 381	2 430	2 558	2 746	3 036
Северо-Казахстанская	1 855	1 920	2 017	2 127	2 256	2 289	2 282	2 486	2 655	2 826
Восточно-Казахстанская	6 745	7 012	7 321	7 579	7 979	3 948	3 893	4 010	4 235	4 722
г. Астана	2 664	2 983	3 294	3 666	4 213	702	769	893	1 093	1 368
г. Алматы	11 072	11 374	11 613	11 744	11 897	2 252	2 511	3 092	3 737	4 786

9.6 Численность получателей государственных социальных пособий по регионам

на конец года, человек

	Гражданское население				
	по возрасту				
	2007	2008	2009	2010	2011
Республика Казахстан	12 880	15 086	17 091	18 940	20 647
Акмолинская	430	505	555	606	655
Актюбинская	568	625	749	883	1 028
Алматинская	2 659	3 301	3 819	4 191	4 683
Атырауская	268	293	347	418	518

Продолжение

Гражданское население						
	по возрасту					
	2007	2008	2009	2010	2011	
Западно-Казахстанская	306	324	398	493	618	
Жамбылская	577	695	750	845	949	
Карагандинская	527	694	741	864	967	
Костанайская	610	589	644	701	699	
Кызылординская	765	886	1 050	1 215	1 428	
Мангистауская	508	651	705	826	1 001	
Южно-Казахстанская	3 148	3 495	3 817	4 041	4 156	
Павлодарская	337	357	415	448	471	
Северо-Казахстанская	381	416	445	487	501	
Восточно-Казахстанская	1 313	1 697	1 991	2 165	2 127	
г. Астана	126	149	209	261	331	
г. Алматы	357	409	456	496	515	

Продолжение

Гражданское население						
	по инвалидности					
	2007	2008	2009	2010	2011	
Республика Казахстан	407 973	423 030	439 638	450 183	467 417	
Акмолинская	19 867	20 447	20 579	20 505	20 766	
Актюбинская	14 580	15 310	15 838	16 346	16 928	
Алматинская	45 161	46 286	48 552	51 229	55 999	
Атырауская	11 742	12 387	12 958	13 635	13 748	
Западно-Казахстанская	18 220	18 687	19 089	18 602	18 355	
Жамбылская	27 359	28 306	29 236	29 472	30 344	
Карагандинская	41 004	42 613	44 083	44 949	46 286	
Костанайская	18 587	19 265	20 098	20 354	21 019	
Кызылординская	19 517	19 969	20 312	20 543	21 395	
Мангистауская	10 108	10 981	11 590	12 602	13 470	
Южно-Казахстанская	68 571	72 798	77 032	80 762	84 825	
Павлодарская	18 204	18 785	19 569	20 019	20 541	
Северо-Казахстанская	21 947	22 262	22 498	22 142	22 077	
Восточно-Казахстанская	40 767	41 385	42 527	42 359	42 797	
г. Астана	8 467	9 114	10 077	10 754	12 121	
г. Алматы	23 872	24 435	25 600	25 910	26 746	

Продолжение

Гражданское население						
	по случаю потери кормильца (лиц)					
	2007	2008	2009	2010	2011	
Республика Казахстан	324 033	315 467	307 962	296 036	288 694	
Акмолинская	17 355	16 526	15 762	14 860	14 080	
Актюбинская	17 926	17 180	16 824	15 921	15 351	
Алматинская	34 049	33 367	32 829	31 732	31 726	
Атырауская	13 011	12 752	12 173	11 779	11 292	
Западно-Казахстанская	14 826	14 045	13 632	12 707	11 881	
Жамбылская	23 859	23 155	23 001	22 224	21 861	
Карагандинская	29 208	28 239	27 004	25 883	24 918	
Костанайская	17 713	16 830	16 238	15 470	14 787	
Кызылординская	16 817	16 257	15 705	15 197	14 905	
Мангистауская	9 365	9 520	9 309	9 321	9 289	
Южно-Казахстанская	51 209	51 380	51 247	50 282	49 726	
Павлодарская	14 561	13 894	13 384	12 785	12 194	
Северо-Казахстанская	13 267	12 839	12 030	11 314	10 595	

Гражданское население					
	по случаю потери кормильца (лиц)				
	2007	2008	2009	2010	2011
Восточно-Казахстанская	29 610	28 478	27 971	26 493	25 615
г. Астана	6 266	6 584	6 837	6 931	7 394
г. Алматы	14 991	14 421	14 016	13 137	13 080

Силловые структуры					
	по инвалидности				
	2007	2008	2009	2010	2011
Республика Казахстан	1 197	1 119	1 067	990	905
Акмолинская	49	48	40	37	29
Актюбинская	36	34	33	31	29
Алматинская	110	104	96	92	83
Атырауская	31	28	31	29	30
Западно-Казахстанская	68	60	56	51	45
Жамбылская	91	78	71	63	60
Карагандинская	99	96	97	89	84
Костанайская	44	42	37	36	34
Кызылординская	46	45	44	40	37
Мангистауская	10	8	13	9	7
Южно-Казахстанская	150	143	138	129	116
Павлодарская	54	50	48	44	40
Северо-Казахстанская	88	79	71	67	61
Восточно-Казахстанская	89	82	79	72	60
г. Астана	23	25	25	24	24
г. Алматы	209	197	188	177	166

Силловые структуры					
	по случаю потери кормильца (лиц)				
	2007	2008	2009	2010	2011
Республика Казахстан	2 295	1 831	1 455	1 090	841
Акмолинская	92	71	57	38	32
Актюбинская	96	83	67	40	35
Алматинская	201	166	139	99	77
Атырауская	58	47	38	29	17
Западно-Казахстанская	63	52	37	25	17
Жамбылская	142	120	87	62	52
Карагандинская	253	194	147	119	99
Костанайская	100	76	60	41	29
Кызылординская	87	65	52	37	29
Мангистауская	51	45	35	33	24
Южно-Казахстанская	301	233	194	146	128
Павлодарская	72	60	53	37	26
Северо-Казахстанская	87	64	47	39	23
Восточно-Казахстанская	225	177	135	106	78
г. Астана	59	46	44	38	27
г. Алматы	408	332	263	201	148

9.7 Средний размер назначенных государственных социальных пособий по регионам*

на конец года, тенге

	2007			2008			2009		
	по возрасту	по инвалидности	по случаю потери кормильца	по возрасту	по инвалидности	по случаю потери кормильца	по возрасту	по инвалидности	по случаю потери кормильца
Республика Казахстан	4 431	8 859	7 656	6 013	11 993	10 340	6 859	13 646	11 762
Акмолинская	4 431	8 666	7 379	6 013	11 730	9 945	6 859	13 339	11 340
Актюбинская	4 431	8 819	7 765	6 013	11 946	10 458	6 859	13 594	11 855
Алматинская	4 431	8 941	7 806	6 013	12 106	10 520	6 859	13 778	11 959
Атырауская	4 431	8 799	8 134	6 013	11 900	10 984	6 859	13 524	12 367
Западно-Казахстанская	4 431	8 762	7 498	6 013	11 874	10 097	6 859	13 544	11 482
Жамбылская	4 431	8 954	7 959	6 013	12 108	10 728	6 859	13 753	12 255
Карагандинская	4 431	8 945	7 246	6 012	12 096	9 764	6 859	13 751	11 131
Костанайская	4 431	8 737	7 168	6 013	11 846	9 739	6 859	13 510	11 118
Кызылординская	4 431	8 856	8 262	6 013	11 987	11 159	6 859	13 647	12 660
Мангистауская	4 431	9 005	8 271	6 013	12 199	11 160	6 859	13 905	12 623
Южно-Казахстанская	4 431	8 683	8 446	6 013	11 750	11 417	6 859	13 360	12 991
Павлодарская	4 431	8 858	7 179	6 013	12 010	9 719	6 859	13 692	10 986
Северо-Казахстанская	4 431	8 711	7 245	6 013	11 774	9 767	6 859	13 370	11 076
Восточно-Казахстанская	4 431	9 011	7 260	6 013	12 208	9 772	6 859	13 918	11 109
г. Астана	4 431	8 928	7 198	6 013	12 124	9 698	6 859	13 775	11 097
г. Алматы	4 431	9 132	7 115	6 013	12 376	9 621	6 859	14 055	10 924

Продолжение

	2010			2011		
	по возрасту	по инвалидности	по случаю потери кормильца	по возрасту	по инвалидности	по случаю потери кормильца
Республика Казахстан	7 476	14 856	12 793	8 149	16 165	14 746
Акмолинская	7 476	14 541	12 394	8 149	15 854	14 462
Актюбинская	7 476	14 813	12 850	8 149	16 112	14 643
Алматинская	7 476	15 003	13 006	8 149	16 316	14 685
Атырауская	7 476	14 702	13 493	8 149	16 032	15 151
Западно-Казахстанская	7 476	14 736	12 477	8 149	16 049	14 562
Жамбылская	7 476	14 968	13 391	8 149	16 303	15 411
Карагандинская	7 476	14 969	12 100	8 149	16 258	14 214
Костанайская	7 476	14 731	12 030	8 149	16 086	14 439
Кызылординская	7 476	14 872	13 690	8 149	16 135	15 298
Мангистауская	7 476	15 139	13 715	8 149	16 448	15 281
Южно-Казахстанская	7 476	14 553	14 118	8 149	15 856	15 997
Павлодарская	7 476	14 914	11 903	8 149	16 203	13 956
Северо-Казахстанская	7 476	14 522	12 028	8 149	15 796	14 052
Восточно-Казахстанская	7 476	15 135	12 042	8 149	16 444	14 218
г. Астана	7 476	15 000	12 083	8 149	16 309	14 260
г. Алматы	7 476	15 301	11 891	8 149	16 647	13 650

* Гражданское население.

9.8 Средний размер назначенных специальных государственных пособий*

	на конец года, тенге				
	2007	2008	2009	2010	2011
Всего назначено	2 801	2 934	3 198	4 058	4 534
из них:					
инвалидам ВОВ	16 380	17 520	19 440	21 195	23 100
участникам ВОВ	16 380	17 520	19 440	21 195	23 100
лицам, приравненным к инвалидам ВОВ	7 754	8 293	9 202	10 033	10 934
лицам, приравненным к участникам ВОВ	6 334	6 775	7 517	8 196	8 932
вдовам ВОВ	4 587	4 906	5 444	5 935	6 468
женам (мужья) умерших инвалидов ВОВ	2 621	2 804	3 111	3 392	3 696
героям	9 828	10 512	11 664	25 412	25 803
семьям погибших военнослужащих	4 696	5 023	5 573	6 076	6 622
награжденным труженикам тыла	2 184	2 336	2 592	2 826	3 080
участникам ликвидации катастрофы на ЧАЭС	2 184	2 336	2 592	2 826	3 080
инвалидам I и II группы	1 529	1 636	1 815	1 979	2 156
инвалидам III группы	656	701	778	848	924
детям инвалидам до 16 лет	983	1 052	1 167	1 272	1 386
многодетным матерям, награжденным «Алтын алка», «Кумис алка»	4 259	4 556	5 055	8 478	9 240
многодетным семьям, имеющим 4-х и более совместно проживающих несовершеннолетних детей	4 259	4 556	5 055	5 511	6 006
реабилитированным гражданам	1 092	1 168	1 296	1 413	1 540
лицам, которым назначены пенсии за особые заслуги	1 092	1 168	1 296	1 413	1 540

* Гражданское население.

9.9 Государственная адресная социальная помощь по категориям населения

	на конец года				
	Количество получателей, человек				
	2007	2008	2009	2010	2011
Всего назначено	224 817	244 152	240 294	194 481	139 275
в том числе:					
детям, всего	137 563	147 922	145 331	118 512	84 965
в том числе:					
детям дошкольного возраста	59 150	65 787	67 852	58 070	43 733
детям школьного возраста	78 237	81 956	76 906	60 371	41 209
детям-инвалидам до 16 лет	176	179	573	71	23
студентам, слушателям, курсантам дневной формы обучения, включая магистратуру и аспирантуру	4 841	6 131	6 301	5 357	3 778
инвалидам (I, II, III групп)	2 115	2 462	2 042	1 555	1 201
пенсионерам	1 012	1 333	1 028	652	372
безработным, состоящим на учете в органах занятости	26 313	22 550	21 516	17 476	11 229
самостоятельно занятым	14 823	23 480	23 672	18 017	15 434
работающим по найму	7 336	9 206	9 575	7 409	5 549
лицам, занятым по уходу за детьми	29 654	29 091	28 997	24 047	15 804
прочим категориям граждан	1 160	1 977	1 832	1 456	943

Продолжение

	Общая сумма АСП, тыс. тенге				
	2007	2008	2009	2010	2011
Всего назначено	2 519 253,5	3 406 422,3	3 276 450,8	2 785 459,1	2 497 108,3
в том числе:					
детям, всего	1 545 580,3	2 077 074,9	1 992 335,3	1 700 578,9	1 525 621,3
в том числе:					
детям дошкольного возраста	685 073,9	933 113,3	928 459,8	812 189,8	764 471,2
детям школьного возраста	859 472,9	1 142 368,2	1 058 938,6	887 936,1	760 920,6
детям-инвалидам до 16 лет	1 033,5	1 593,4	4 936,9	452,9	229,5
студентам, слушателям, курсантам дневной формы обучения, включая магистратуру и аспирантуру	49 335,5	85 996,7	85 721,7	76 731,0	67 138,6
инвалидам (I, II, III групп)	13 928,9	22 208,3	16 783,8	12 958,0	14 325,4
пенсионерам	6 577,6	11 075,0	7 883,6	5 301,6	4 576,5
безработным, состоящим на учете в органах занятости	361 670,1	406 296,3	367 883,7	295 695,5	236 670,1
самостоятельно занятым	121 076,5	246 797,9	257 001,6	220 706,3	244 246,2
работающим по найму	48 754,2	88 705,4	95 264,6	76 856,6	75 405,3
лицам, занятым по уходу за детьми	363 219,6	445 884,9	429 323,9	377 858,3	314 086,7
прочим категориям граждан	9 110,7	22 382,8	24 252,1	18 773,1	15 038,3

9.10 Численность получателей и среднемесячный размер выплаченной адресной социальной помощи по регионам

	Численность получателей, человек					Среднемесячный размер, тенге				
	2007	2008	2009	2010	2011	2007	2008	2009	2010	2011
Республика Казахстан	231 628	246 166	242 640	196 266	141 621	921,8	1 149,5	1 130,5	1 183,7	1481,1
Акмолинская	6 746	5 115	4 271	3 599	2 796	849,2	1 196,3	1 247,1	1 311,7	1509,9
Актюбинская	10 405	6 792	4 435	2 567	1 259	913,6	1 228,3	1 328,3	1 485,7	1725,7
Алматинская	14 194	13 740	13 878	10 021	7 573	852,5	1 313,6	1 223,9	1 450,9	1790,7
Атырауская	10 503	8 413	8 079	6 021	4 153	1 051,9	1 383,5	1 459,7	1 450,6	1866,9
Западно-Казахстанская	16 235	16 761	16 398	13 363	7 110	1 028,4	1 323,7	1 325,0	1 218,8	1637,5
Жамбылская	13 925	31 598	29 590	23 626	15 656	577,2	677,9	772,0	864,4	1107,0
Карагандинская	20 609	16 746	16 551	13 870	10 730	981,3	1 338,0	1 243,1	1 310,1	1620,3
Костанайская	12 768	12 025	11 350	9 685	7 775	902,0	1 402,1	1 504,2	1 552,5	1984,8
Кызылординская	15 296	23 154	19 676	15 994	10 128	700,9	844,3	833,1	918,7	1031,7
Мангистауская	8 414	8 459	9 237	8 202	7 473	1 349,6	1 868,7	1 682,8	1 920,4	2347,4
Южно-Казахстанская	29 585	35 782	48 581	41 520	27 364	545,8	621,6	615,8	610,0	727,3
Павлодарская	17 799	11 422	8 527	5 279	3 040	1 111,7	1 508,8	1 507,4	1 567,5	1997,6
Северо-Казахстанская	15 501	19 958	18 151	13 699	11 191	855,9	1 161,2	1 232,0	1 277,7	1371,6
Восточно-Казахстанская	33 028	29 944	28 108	23 804	21 462	1 076,2	1 438,5	1 439,4	1 542,1	1879,0
г. Астана	1 573	1 339	1 282	1 109	1 015	1 373,9	2 253,7	2 138,4	2 156,9	2258,8
г. Алматы	5 047	4 918	4 526	3 907	2 896	1 918,9	2 408,7	2 614,3	2 547,0	2652,9

9.11 Численность инвалидов, состоящих на учете в территориальных органах координации занятости и социальных программ

	на конец года				
	2007	2008	2009	2010	2011
Численность инвалидов, получающих пенсии по инвалидности и государственные социальные пособия по инвалидности:					
тыс. человек	409,2	424,1	440,7	451,2	468,3
на 1 000 населения	26,3	26,9	27,5	27,4	28,1
из них:					
Численность детей-инвалидов в возрасте до 16 лет, получающих государственные социальные пособия по инвалидности:					
тыс. человек	44,9	45,6	47,4	49,3	52,9
на 1 000 детей соответствующего возраста	10,4	11,2	10,7	11,5	11,4
Численность лиц, впервые признанных инвалидами:					
тыс. человек	35,9	44,5	46,6	47,1	47,8
на 1 000 населения	2,3	2,8	2,9	3,0	2,9

9.12 Интернатные учреждения для детей

	2007	2008	2009	2010	2011
Дома ребенка – всего	39	29 ¹⁾	30 ¹⁾	28 ¹⁾	25
в них детей, тыс. человек	3,0	2,1	2,1	1,8	1,6
Детские дома – всего ²⁾	55	56	50	51	48
в них детей, тыс. человек	6,5	6,4	6,0	5,5	4,7
Детские дома семейного типа – всего ²⁾	22	21	22	22	22
в них детей, тыс. человек	0,3	0,3	0,4	0,3	0,3
Школы интернаты для детей-сирот – всего ²⁾	10	9	9	8	7
в них детей, тыс. человек	1,7	1,3	1,2	1,1	0,9
Школы интернаты для детей с ограниченными возможностями в развитии – всего ³⁾	100	100	100	99	100
в них детей, тыс. человек	15,3	14,8	14,4	14,3	14,1

¹⁾ По данным Министерства здравоохранения Республики Казахстан.

²⁾ По данным Министерства образования и науки Республики Казахстан.

9.13 Медицинское обслуживание участников и инвалидов Великой Отечественной войны и воинов-интернационалистов

	2007	2008	2009	2010	2011
Состояло под диспансерным наблюдением на конец года, тыс. человек:					
участники ВОВ	17,6	13,5	11,3	9,3	8,9
инвалиды ВОВ	6,9	5,3	4,3	3,5	3,4
воины-интернационалисты	15,3	14,9	20,5	19,9	17,7
Охвачено комплексными медицинскими осмотрами, в процентах от числа состоящих под наблюдением:					
участники ВОВ	99,3	97,8	98,5	98,8	98,8
инвалиды ВОВ	99,1	95,2	97,8	97,0	98,4
воины-интернационалисты	95,9	96,3	92,7	83,5	82,4
Получили стационарное лечение, в процентах от числа нуждавшихся					
участники ВОВ	88,7	95,2	94,9	98,7	94,4
инвалиды ВОВ	90,0	95,9	93,9	97,3	95,1
воины-интернационалисты	85,4	88,9	88,8	92,9	89,4
Получили санаторно-курортное лечение, тыс. человек					
участники ВОВ	2,2	1,9	1,5	1,5	1,2
инвалиды ВОВ	1,0	0,9	0,7	0,6	0,5
воины-интернационалисты	0,8	0,8	0,8	1,1	1,4
Число госпиталей для инвалидов отечественной войны	2	3	3	3	3

9.14 Дома-интернаты для престарелых и инвалидов

	на конец года				
	2007	2008	2009	2010	2011
Число домов-интернатов для престарелых и инвалидов (взрослых) – всего	69	67	67	84	87
в них:					
мест, тыс.	13,1	12,9	12,5	17,7	18,4
проживающих, тыс. человек	12,4	12,0	12,1	17,4	18,0
Число домов-интернатов для детей-инвалидов – всего	22	22	22	27	27
в них:					
мест, тыс.	3,7	3,3	3,3	3,7	3,7
проживающих детей-инвалидов, тыс. человек	3,5	2,9	2,7	3,2	3,0

10. ЗДОРОВЬЕ И ОХРАНА ОКРУЖАЮЩЕЙ СРЕДЫ

Уровень заболеваемости определяется отношением числа больных с впервые установленным диагнозом к среднегодовой численности постоянного населения. Полученный результат умножается на 100000. Для статистической разработки данных о заболеваемости населения применяется международная классификация болезней МКБ-10 «Международная статистическая классификация болезней и проблем, связанных со здоровьем».

Перинатальная смертность. Смертность жизнеспособных плодов до начала родовой деятельности у матери и во время родов и смертность новорожденных детей в возрасте до 7 дней.

Возрастные коэффициенты смертности рассчитываются как отношение числа умерших в данном возрасте в течение календарного года к среднегодовой численности лиц данного возраста. Аналогично, коэффициенты смертности по причинам смерти рассчитываются как отношения чисел умерших от указанных причин смерти к среднегодовой численности населения.

В **общую численность врачей** включаются все врачи с высшим медицинским образованием, занятые на конец года, в лечебных, санитарных организациях, учреждениях социального обеспечения, медицинских научно-исследовательских институтах, а также учреждениях по подготовке кадров, в аппарате органов здравоохранения и др. В число врачей включаются физические лица, а не число занимаемых врачами должностей.

В **общую численность среднего медицинского персонала** включаются все лица со средним медицинским образованием (кроме зубных врачей), занятые в лечебных и санитарных организациях, учреждениях социального обеспечения, дошкольных учреждениях, школах, домах ребенка и др. (фельдшера, акушеры, медицинские сестры и пр.).

В больничных учреждениях учету подлежат **койки на конец года**, оборудованные необходимым инвентарем и готовые принять больных, независимо от того, заняты они больными или нет.

В **число врачебных организаций**, оказывающих амбулаторно-поликлиническую помощь населению, включаются все медицинские учреждения, которые ведут амбулаторный прием (поликлиники, амбулатории, диспансеры, поликлинические отделения больничных учреждений, врачебные здравпункты и др.).

Санатории и пансионаты с лечением - лечебно-профилактические учреждения, оснащенные койками и обеспечивающие больным за определенный промежуток времени реабилитационное лечение, главным образом на основе целебных свойств природных факторов. Все они специализированные, могут быть одно- или многопрофильные. В них учитываются фактически развернутые койки, оборудованные необходимым инвентарем и готовые принять больных, независимо от того, заняты они или нет.

Дома отдыха, пансионаты, базы и другие учреждения отдыха предназначены для отдыха населения, в которых на определенный срок обеспечены размещение и питание, или только размещение. Такие учреждения могут функционировать в течение круглого года (круглогодичные) или в течение сезона (сезонные). Учет мест в них ведется в месяцы максимального развертывания.

Забор воды из природных источников (водозабор) - объем изъятия водных ресурсов из поверхностных (включая моря) водоемов и подземных горизонтов с целью дальнейшего потребления воды. В общий объем водозабора входят используемые шахтно-рудничные воды, получаемые при добыче полезных ископаемых. В этот показатель не включается объем пропуски воды через гидроузлы для производства электроэнергии, шлюзования судов, пропуски рыбы, поддержания судоходных глубин и др. Также не учитывается объем забора транзитной воды для подачи в крупные каналы.

Сброс сточных вод (водоотведение) - объем сброса всех видов сточных вод непосредственно в водоемы, подземные горизонты, бессточные впадины, а также передача сточных вод другим предприятиям (организациям). К бессточным впадинам приравниваются поля фильтрации, с которых очищенные сточные воды в водные источники не отводятся. В объем сброса сточных вод включают также производственные, коммунальные, шахтные, рудничные и другие аналогичные воды (для оросительных систем - дренажные и др. сбросные воды, а также сточные воды, полученные со стороны).

Загрязненные сточные воды - производственные и бытовые (коммунальные) стоки, сброшенные в поверхностные водные объекты без очистки (или после недостаточной очистки) и содержащие загрязняющие вещества в количествах, превышающих утвержденный предельно допустимый сброс. Сюда же включаются коллекторно-дренажные воды, отводимые с орошаемых земель после полива.

Стационарный источник загрязнения атмосферы – неподвижной технологический агрегат (установка, устройство, аппарат и т.п.), выделяющий в процессе эксплуатации вредные вещества. Сюда же относятся терриконы, резервуары и т.д. Источники загрязнения в зависимости от оснащенности специальными газоотводными сооружениями (устройствами) подразделяются на организованные и неорганизованные.

Инвестиции в основной капитал, направленные на охрану окружающей среды и рациональное использование природных ресурсов включают затраты на новое строительство, расширение, реконструкцию, техническое перевооружение и модернизацию объектов (включая затраты по модернизации объекта, осуществляемой во время капитального ремонта), которые приводят к увеличению первоначальной стоимости объекта и относятся на добавочный капитал организации.

Вся информация о заболеваемости, подготовлена на основании отчетных данных Министерства здравоохранения РК.

10.1 Заболеваемость населения отдельными видами болезней

	2007	2008	2009	2010	2011
Число выявленных больных с впервые установленным диагнозом, тыс. человек:					
злокачественные новообразования	28,6	28,3	29,1	29,6	30,3
активный туберкулез	19,6	19,6	16,7	15,6	14,3
в том числе с диагнозом туберкулез органов дыхания	18,8	17,0	14,5	13,5	12,4
психические и поведенческие расстройства в результате употребления алкоголя	49,2	51,9	51,0	49,2	47,6
психические и поведенческие расстройства в результате употребления опиоидов, каннабиоидов, седативных и снотворных веществ, кокаина и других стимуляторов, галлюциногенов, сочетаний употребления наркотиков и других веществ, летучих растворителей	10,1	9,5	9,6	8,1	7,2
сифилис	7,1	6,5	6,3	5,6	5,4
гонококковая инфекция	7,4	7,7	7,5	6,1	5,2
Число больных с впервые установленным диагнозом на 100 000 населения:					
злокачественные новообразования	184,7	180,7	182,6	181,2	183,0
активный туберкулез	126,4	125,4	105,1	95,3	86,6
в том числе с диагнозом туберкулез органов дыхания	121,5	108,7	91,2	82,7	74,9
психические и поведенческие расстройства в результате употребления алкоголя	317,9	330,9	320,0	301,3	287,3
психические и поведенческие расстройства в результате употребления опиоидов, каннабиоидов, седативных и снотворных веществ, кокаина и других стимуляторов, галлюциногенов, сочетаний употребления наркотиков и других веществ, летучих растворителей	65,0	60,8	60,6	49,3	43,6
сифилис	45,9	41,2	39,6	34,5	32,5
гонококковая инфекция	48,0	49,4	46,9	37,7	31,3
Численность больных, состоящих на учете в медицинских учреждениях, с диагнозом, тыс. человек:					
злокачественные новообразования	129,0	133,3	138,8	144,9	148,1
активный туберкулез	44,2	32,3	28,8	27,3	25,6
психические и поведенческие расстройства в результате употребления алкоголя	245,7	249,0	244,8	235,4	224,7
психические и поведенческие расстройства в результате употребления, каннабиоидов, седативных и снотворных веществ, кокаина и других стимуляторов, галлюциногенов, сочетаний употребления наркотиков и других веществ, летучих растворителей	55,9	55,1	54,4	50,0	46,9
сифилис	31,5	28,9	26,3	23,7	22,2

	2007	2008	2009	2010	2011
Число больных, состоящих на учете в медицинских учреждениях на 100 000 населения с диагнозом:					
злокачественные новообразования	828,3	845,0	865,7	881,3	887,9
активный туберкулез	283,5	204,7	179,6	166,3	153,6
психические и поведенческие расстройства в результате употребления алкоголя	1 578,0	1 578,3	1 526,8	1 431,8	1 347,5
психические и поведенческие расстройства в результате употребления опиоидов, каннабиоидов, седативных и снотворных веществ, кокаина и других стимуляторов, галлюциногенов, сочетаний употребления наркотиков и других веществ, летучих растворителей	359,1	349,3	339,3	304,0	281,1
сифилис	202,2	183,3	164,3	144,1	133,0

10.2 Зарегистрированные случаи заражения ВИЧ-инфекцией*

	2007	2008	2009	2010	2011
Количество зарегистрированных случаев заражения ВИЧ-инфекцией, всего случаев	1 979	2 335	2 081	1 988	2 006
из них					
женщин	584	683	687	734	794
мужчин	1 395	1 652	1 394	1 254	1 212
Доля 15-29-летних зараженных ВИЧ-инфекцией от общего числа зараженных, всего в процентах	45,4	43,5	42,8	39,8	93,7
из них					
женщин	15,9	15,5	17,3	18,4	37,2
мужчин	29,5	28,0	25,5	21,4	56,5
Уровень заражения ВИЧ-инфекцией среди потребителей инъекционных наркотиков, всего, в процентах	58,1	60,4	55,5	52,5	43,7
из них					
женщин	7,0	13,2	6,6	8,5	7,6
мужчин	51,1	47,2	48,9	44,0	36,1

* По данным Центра по профилактике и борьбе со СПИД.

10.3 Профилактические осмотры детей в возрасте 0-14 лет и их результаты

	2007	2008	2009	2010	2011
Осмотрено детей - всего, тыс.	3 713,9	3 583,1	3 804,9	3 814,5	3 937,3
Выявлено при осмотрах детей:					
с понижением остроты слуха					
всего, тыс.	9,8	8,7	9,3	8,0	8,2
в процентах от числа осмотренных	0,3	0,2	0,2	0,2	0,2
с понижением остроты зрения					
всего, тыс.	82,7	77,9	86,1	83,5	73,9
в процентах от числа осмотренных	2,2	2,2	2,3	2,2	1,9
с дефектом речи					
всего, тыс.	23,7	19,3	20,0	18,1	17,5
в процентах от числа осмотренных	0,6	0,5	0,5	0,5	0,4
со сколиозом					
всего, тыс.	17,1	16,2	14,6	13,0	9,8
в процентах от числа осмотренных	0,5	0,5	0,4	0,3	0,2
с нарушением осанки					
всего, тыс.	36,6	32,0	24,9	18,4	15,3
в процентах от числа осмотренных	1,0	0,9	0,7	0,5	0,4

10.4 Заболеваемость женщин отдельными болезнями

	2007	2008	2009	2010	2011
Число зарегистрированных больных с впервые установленным диагнозом, на 100 000 женщин:					
злокачественные новообразования - всего	188,4	186,4	189,0	189,4	192,0
в том числе:					
молочной железы	38,3	40,1	39,6	39,7	41,1
матки	26,0	25,5	27,2	27,2	27,5
яичника	10,2	10,1	10,4	10,2	10,9
активный туберкулез	106,3	105,1	89,6	82,1	74,2
психические и поведенческие расстройства в результате употребления алкоголя	81,5	69,9	70,8	68,9	61,7
сифилис	44,0	38,8	37,6	32,7	30,5
гонорея (острая и хроническая)	29,5	30,6	29,8	21,9	17,0
эрозия и эктропион шейки матки	910,9	736,0	769,0	680,1	674,1
расстройства менструально-овариального цикла*	616,1	518,1	518,3	502,2	449,9
Бесплодие*	128,3	85,0	93,5	94,4	83,6
осложнения беременности, родов и послеродового периода*	6 285,2	6 535,2	6 701,0	6 951,4	6 234,9

* На 100 000 женщин фертильного возраста.

10.5 Состояние здоровья беременных, рожениц и новорожденных

	2007	2008	2009	2010	2011
Численность женщин, закончивших беременность, тыс. человек	313,5	349,3	344,6	355,1	336,8
в том числе:					
родами в срок	286,1	318,2	308,9	323,5	321,0
преждевременными родами	10,9	14,3	17,2	15,6	14,7
самопроизвольными и по медицинским показаниям абортными	12,9	13,2	14,0	13,8	13,7
Из числа закончивших беременность страдали, в процентах:					
анемией	49,7	43,2	44,9	49,4	49,3
болезнями системы кровообращения	3,1	2,6	2,8	2,5	2,1
сахарным диабетом	0,2	0,1	0,1	0,1	0,1
поздним токсикозом	13,9	10,4	10,1	9,4	9,9
болезнями мочеполовой системы	19,7	17,6	17,7	18,5	20,0
венозными осложнениями при беременности	4,3	3,8	3,9	4,2	3,7
На 1 000 родов - роды, осложненные:					
венозными осложнениями	9	11	8	9	6
кровотечением в послеродовом и послеродовом периоде	24	18	18	19	17
аномалиями родовой деятельности ¹⁾	47	41	40	32	32
Родилось детей больными или заболели (с массой тела 1 000г и более) ²⁾ - всего	62 078	63 035	62 968	51 059	44 773
в процентах от числа родившихся	19,0	17,4	17,4	13,8	11,8
Родилось детей недоношенных ³⁾ - всего	16 330	20 943	20 943	21 698	19 796
в процентах от числа родившихся	5,0	5,8	5,8	5,9	5,2

¹⁾ Затяжная родовая деятельность.²⁾ По системе Министерства здравоохранения Республики Казахстан.³⁾ Исключая детей, родившихся на дому без последующей госпитализации.

10.6 Аборты и женская контрацепция

	2007	2008	2009	2010	2011
Число абортов - всего, тыс.	133,1	124,0	113,3	106,1	95,3
в том числе мини-аборт	22,2	16,6	14,3	12,2	11,8
Число абортов у женщин в возрасте, лет					
до 15	0,1	0,1	0,1	0,1	0,0
15-18	5,9	5,2	4,0	3,3	2,8

	2007	2008	2009	2010	2011
19-34	100,5	92,8	84,9	79,9	72,4
35 лет и старше	26,6	26,0	24,4	22,9	20,0
Число абортів на 100 родов	40,8	34,2	31,3	28,7	25,2
Число абортів на 1 000 женщин (15-49 лет)	30,3	28,1	25,5	23,0	20,7
в том числе в возрасте:					
до 15	0,0	0,0	0,0	0,0	0,0
15-18	1,3	1,2	0,9	0,7	0,6
19-34	22,9	21,0	19,2	17,4	15,7
35 лет и старше	6,0	5,9	5,5	5,0	4,3
Численность женщин, имеющих внутриматочные спирали - всего, тыс.	924,9	877,7	882,0	889,8	887,0
На 100 женщин (15-49 лет)	21,0	19,9	19,8	19,3	19,3
Численность женщин, использующих гормональную контрацепцию – всего, тыс.	384,5	403,7	385,9	396,8	409,4
На 100 женщин (15-49 лет)	8,7	9,1	8,7	8,6	8,9

10.7 Смертность по основным классам причин смерти

	Все население									
	2007		2008		2009		2010		2011	
	тысяч человек	на 100 000 населения	тысяч человек	на 100 000 населения	тысяч человек	на 100 000 населения	тысяч человек	на 100 000 населения	тысяч человек	на 100 000 населения
Всего умерших от всех причин	158,3	1 022,3	152,7	974,3	142,8	887,2	145,9	893,7	144,2	870,9
в том числе от:										
инфекционных и паразитарных болезней	3,6	23,3	3,5	22,2	2,9	18,0	2,6	15,7	2,2	13,3
злокачественных новообразований	18,1	116,7	18,0	114,9	17,8	110,6	17,8	108,9	17,0	102,4
болезней системы кровообращения	81,8	528,2	76,8	490,0	66,3	412,0	65,9	404,0	51,3	309,6
болезней органов дыхания	8,7	56,1	7,8	49,5	7,7	48,0	7,1	43,6	8,6	52,1
болезней органов пищеварения	7,8	50,6	7,5	48,0	7,2	44,7	7,8	47,8	9,2	55,7
несчастных случаев, отравлений и травм	22,5	145,2	19,7	125,6	17,3	107,2	17,7	108,7	17,0	102,6

Продолжение

	в том числе в трудоспособном возрасте									
	2007		2008		2009		2010		2011	
	тысяч человек	на 100 000 населения	тысяч человек	на 100 000 населения	тысяч человек	на 100 000 населения	тысяч человек	на 100 000 населения	тысяч человек	на 100 000 населения
Всего умерших от всех причин	64,6	656,4	58,4	584,4	53,7	528,0	55,1	526,5	53,4	506,3
в том числе от:										
инфекционных и паразитарных болезней	3,0	30,3	2,8	28,1	2,3	22,3	2,0	19,1	1,7	15,9
злокачественных новообразований	7,1	71,7	7,3	72,9	7,3	70,5	7,4	71,1	7,1	67,1
болезней системы кровообращения	22,1	224,3	19,9	199,0	18,2	178,9	19,0	182,2	17,2	162,7
болезней органов дыхания	3,3	33,3	2,7	27,5	2,7	26,6	2,6	24,7	3,0	18,2
болезней органов пищеварения	5,2	52,9	4,7	47,0	4,4	42,2	4,8	45,8	5,4	50,8
несчастных случаев, отравлений и травм	18,6	190,5	16,2	163,2	14,2	138,2	14,5	139,4	13,9	132,4

10.8 Смертность от причин, связанных с употреблением алкоголя*

	Все население									
	2006		2008		2009		2010		2011	
	тысяч человек	на 100 000 населения	тысяч человек	на 100 000 населения	тысяч человек	на 100 000 населения	тысяч человек	на 100 000 населения	тысяч человек	на 100 000 населения
Всего умерших	1,2	7,58	1,0	6,69	0,9	5,74	1,0	6,15	0,9	5,73
в том числе:										
мужчины	0,9	12,35	0,8	10,90	0,7	9,47	0,8	10,04	0,7	9,47
женщины	0,3	3,15	0,2	2,78	0,2	2,28	0,2	2,53	0,2	2,24

Продолжение

	в том числе в трудоспособном возрасте									
	2007		2008		2009		2010		2011	
	тысяч человек	на 100 000 населения	тысяч человек	на 100 000 населения	тысяч человек	на 100 000 населения	тысяч человек	на 100 000 населения	тысяч человек	на 100 000 населения
Всего умерших	1,0	10,65	0,9	9,36	0,8	8,00	0,9	8,4	0,8	7,68
в том числе:										
мужчины	0,8	17,17	0,7	15,2	0,7	13,08	0,7	14,0	0,7	12,8
женщины	0,2	4,19	0,2	3,51	0,1	2,76	0,2	2,83	0,1	2,54

* Случайные отравления алкоголем, хронический алкоголизм, алкогольный психоз, алкогольный цирроз печени.

10.9 Материнская смертность по основным классам причин смерти

	2007	2008	2009	2010	2011
Умерло матерей от всех причин, всего	153	113	133	84	66
из них от:					
акушерских кровотечений	34	27	27	10	10
преэклампсии, эклампсии	28	26	11	12	6
разрыва матки	6	5	6	4	4
сепсиса	12	4	6	2	2
экстрагенитальных заболеваний	37	31	65	36	31
абортов	21	12	12	14	5
внематочной беременности	2	1	1	1	0
других причин	13	7	4	2	8
Умерло до 28 недель беременности	35	20 ¹⁾	18 ¹⁾	18 ¹⁾	9 ¹⁾
Умерло после 28 недель беременности	118	93 ²⁾	115 ²⁾	66 ²⁾	57 ²⁾

¹⁾ До 22 недель беременности.²⁾ После 22 недель беременности.

10.10 Младенческая смертность по основным классам причин смерти

	2007		2008		2009	
	Число детей, умерших в возрасте до года, человек	Число детей, умерших до 1 года, на 10 000 родившихся	Число детей, умерших в возрасте до года, человек	Число детей, умерших до 1 года, на 10 000 родившихся	Число детей, умерших в возрасте до года, человек	Число детей, умерших до 1 года, на 10 000 родившихся
Всего умерших от всех причин	4 646	145,7	7 332	207,4	6516	182,3
в том числе от:						
инфекционных и паразитарных болезней	213	6,7	230	6,5	199	5,6
болезней органов пищеварения	23	0,72	46	1,3	34	0,9
болезней органов дыхания	730	23,0	746	21,1	616	17,2

Продолжение

	2007		2008		2009	
	Число детей, умерших в возрасте до года, человек	Число детей, умерших до 1 года, на 10 000 родившихся	Число детей, умерших в возрасте до года, человек	Число детей, умерших до 1 года, на 10 000 родившихся	Число детей, умерших в возрасте до года, человек	Число детей, умерших до 1 года, на 10 000 родившихся
врожденных аномалий состояний, возникающих в перинатальном периоде	928	29,1	1 122	31,7	1 085	30,4
несчастных случаев, отравлений и травм	2 187	68,6	4 544	128,5	3 981	111,4
	249	7,8	275	7,8	263	7,4

Продолжение

	2010		2011	
	Число детей, умерших в возрасте до года, человек	Число детей, умерших до 1 года, на 10 000 родившихся	Число детей, умерших в возрасте до года, человек	Число детей, умерших до 1 года, на 10 000 родившихся
Всего умерших от всех причин	6 061	165,4	5 518	148,4
в том числе от:				
инфекционных и паразитарных болезней	191	5,2	187	5,0
болезней органов пищеварения	36	1,0	54	1,4
болезней органов дыхания	546	14,9	405	10,9
врожденных аномалий состояний, возникающих в перинатальном периоде	1 061	29,0	1 079	29,0
несчастных случаев, отравлений и травм	3 616	98,7	3 167	85,2
	242	6,6	226	6,1

Материнская и младенческая смертность

человек

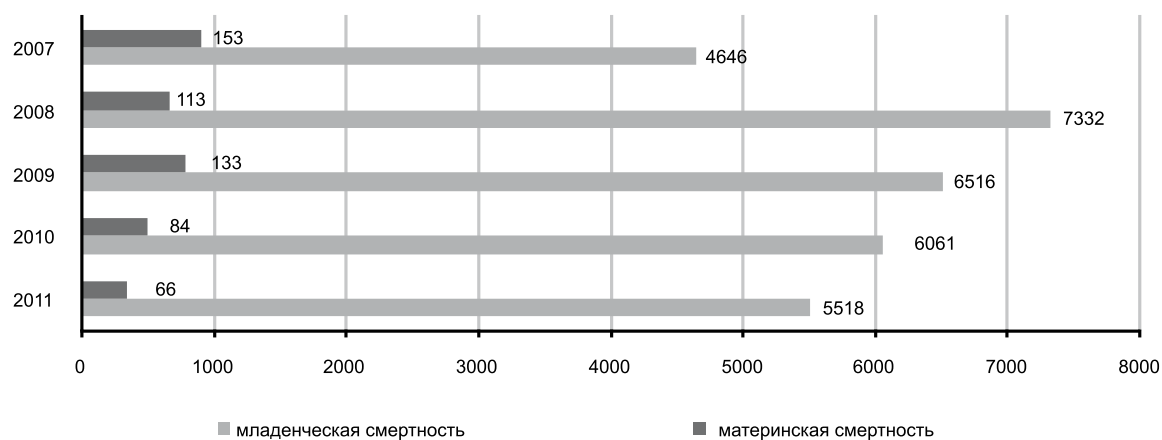

10.11 Лечебно-профилактические учреждения и медицинские кадры

	на конец года				
	2007	2008	2009	2010	2011
Число больничных учреждений – всего	1 055	1 041	1 020	998	1 009
Число больничных коек:					
всего, тыс.	119,6	120,8	121,2	119,0	117,7
на 10 000 населения	76,8	76,6	75,6	72,4	70,6
из общего числа койки для:					
больных детей					
всего, тыс.	19,6	20,4	20,6	20,5	20,1
на 1 000 детей (0-14)	5,3	5,4	5,3	5,1	4,9
беременных и рожениц					
всего, тыс.	11,0	10,7	11,0	10,5	9,6
на 10 000 женщин (15 - 49 лет)	24,9	24,1	24,8	22,8	20,8
гинекологических больных					
всего, тыс.	4,3	5,2	5,1	5,1	5,0
на 10 000 женщин	5,3	6,3	6,2	5,9	5,9
Число врачей амбулаторно-поликлинических учреждений, тыс.	19,7	19,9	20,5	21,7	22,5
Мощность врачебных амбулаторно-поликлинических учреждений:					
всего, тыс. посещений в смену	287,0	252,8	259,3	257,5	281,5
на 10 000 населения	184,4	161,3	161,7	156,6	168,8
Число женских консультаций, детских поликлиник и организации, имеющие женские консультации и детские поликлинические отделения	1 683	1 504	1 601	2 151	1 466
Число фельдшерско-акушерских пунктов, тыс.	4,5	5,0	4,8	4,5	4,4
Численность врачей всех специальностей (без зубных):					
всего, тыс. человек	59,4	58,9	60,7	63,9	62,2
на 10 000 населения	38,4	37,4	37,8	38,8	37,6
из них:					
педиатры					
всего, тыс. человек	6,4	6,2	6,3	6,5	6,5
на 10 000 детей	17,3	16,2	16,0	16,1	15,8
акушеры-гинекологи					
всего, тыс. человек	4,4	4,5	4,4	4,7	4,6
на 10 000 женщин	5,5	5,4	5,3	5,5	5,4
Численность среднего медицинского персонала:					
всего, тыс. человек	130,0	131,7	138,6	143,8	159,9
на 10 000 населения	84,0	83,5	86,4	87,5	96,5
из них - акушерки:					
всего, тыс. человек	8,7	8,5	9,2	9,6	9,5
на 10 000 женщин	10,9	10,4	11,1	11,3	11,1

10.12 Средние цены на отдельные виды услуг здравоохранения

	на конец года, в тенге				
	2007	2008	2009	2010	2011
Первичный прием к врачу, 1 посещение	449	592	662	724	1005
Диагностическое ультразвуковое исследование, 1 исследование	564	658	739	846	1170
Общий анализ крови, 1 анализ	274	317	355	405	505
Услуги стоматолога (удаление одного зуба)	817	1 050	1 294	1 393	1587
Массаж общий, 1 процедура	394	334*	378*	412*	483*
Санаторий, 1 койко-день	2 917	3 774	4 298	5 224	5976

* Массаж плеч и шейной мускулатуры.

10.13 Санаторно-оздоровительные и реабилитационные организации

на конец года

	2007	2008 ¹⁾	2009 ¹⁾	2010 ¹⁾	2011
Число санаториев, санаториев-профилакториев					
всего	127	101	110	121	171
в них коек (мест), тыс.	19,0	12,9	15,3	18,1	25,3
Лечилось и отдыхало, тыс. человек:	263,4	133,8	217,1	218,9	293,5

¹⁾ По данным Министерства здравоохранения РК.

10.14 Влияние хозяйственной деятельности на окружающую среду и направленные инвестиции

	2007	2008	2009	2010	2011
Забор воды из водных источников, млн. куб. м	22 814	20 474	21 538	23 812	21 948
Сброс загрязненных сточных вод, млн. куб. м	310	267	214	923	215
Выброс вредных веществ в атмосферу от стационарных источников, тыс. тонн	2 915,0	2 643,1	2 320,0	2 226,5	2 346,2
Утилизировано из числа уловленных загрязняющих веществ, тыс. тонн	5 316,3	6 161,5	3 302,0	6 432,4	6 922,5
Инвестиции, направленные на охрану окружающей среды и рациональное использование природных ресурсов	77 776,1	49 811,8	73 094,7	90 325,0	70 539,1

10.15 Ввод в действие мощностей по охране водных ресурсов и атмосферного воздуха от загрязнения

	2007	2008	2009	2010	2011
Станции и сооружения для очистки сточных вод, тыс. куб. м в сутки	93,3	3,8	1 015,9	1 059,2	59,1
Системы оборотного водоснабжения, тыс. куб. м в сутки	0,9	306,6	30,0	360,2	24,0
Установки для улавливания и обезвреживания вредных веществ из отходящих газов, тыс. куб. м газов в час	110,2	100,2	-	1 400,0	33,0

10.16 Выбросы загрязняющих веществ от стационарных источников загрязнения в атмосферу на душу населения по регионам

тонн

	2007	2008	2009	2010	2011
Республика Казахстан	0,188	0,169	0,146	0,136	0,142
Акмолинская	0,105	0,101	0,096	0,099	0,106
Актюбинская	0,293	0,295	0,305	0,163	0,153
Алматинская	0,038	0,041	0,042	0,040	0,039
Атырауская	0,222	0,214	0,197	0,186	0,200
Западно-Казахстанская	0,077	0,068	0,079	0,096	0,092
Жамбылская	0,021	0,028	0,016	0,019	0,024
Карагандинская	0,944	0,738	0,510	0,490	0,510
Костанайская	0,129	0,119	0,125	0,130	0,124
Кызылординская	0,058	0,054	0,050	0,042	0,045
Мангистауская	0,163	0,148	0,147	0,134	0,142
Южно-Казахстанская	0,017	0,017	0,016	0,016	0,018
Павлодарская	0,772	0,798	0,748	0,768	0,847
Северо-Казахстанская	0,105	0,112	0,120	0,132	0,131
Восточно-Казахстанская	0,117	0,107	0,105	0,105	0,105
г. Астана	0,076	0,070	0,085	0,083	0,088
г. Алматы	0,012	0,010	0,008	0,008	0,008

11. ОБРАЗОВАНИЕ И КУЛЬТУРА

Показатель совокупной доли охвата образованием – отношение численности учащихся в учебных заведениях различного типа – общеобразовательных школах, профессионально-технических школах, средних и высших учебных заведениях к численности населения в возрасте от 6 до 24 лет. В тех случаях, когда данный показатель превышает 100%, - это объясняется наличием в контингенте учащихся более младшего или более старшего возраста по сравнению с теоретическим возрастом.

Дошкольная образовательная организация - тип образовательных организаций, реализующих общеобразовательные программы дошкольного образования различной направленности. Дошкольная образовательная организация обеспечивает воспитание, обучение, присмотр, уход и оздоровление детей в возрасте от 1 года до 6 (7) лет. Дошкольные организации подразделяются на типы: ясли, ясли-детский сад, детский сад, школа-детский сад.

Общеобразовательная организация (общеобразовательная школа) - реализует общеобразовательные программы начального, основного и среднего общего образования. Общеобразовательные организации могут быть государственными и негосударственными (частными, общественных и религиозных организаций).

Уровни общеобразовательных программ - общеобразовательные организации осуществляют образовательный процесс в соответствии с уровнями общеобразовательных программ трех ступеней образования:

- начальной - начальное общее образование (1-4 классы);
- основной - основное общее образование (5-9 классы);
- старшей - среднее общее образование (10-11(12) классы).

Образовательные организации начального профессионального образования (профессионально-техническая школа, лицей) – организации, реализующие профессиональные программы, направленные на подготовку работников квалификационного труда (рабочих, служащих) по различным направлениям трудовой деятельности.

Образовательные организации среднего профессионального образования (колледж, училище) - организации, реализующие профессиональные образовательные программы среднего профессионального образования.

Образовательные организации высшего профессионального образования (высшее учебное заведение) (ВУЗ) - организации, осуществляющие подготовку специалистов с высшим профессиональным образованием в соответствии с требованиями современного производства, науки, техники и культуры, перспектив развития экономики и ведущие научно-исследовательскую работу. К высшим учебным заведениям относятся: университеты, академии, институты и приравненные к ним (консерватории, высшие училища, высшая школа).

Вечерние (сменные) общеобразовательные организации - образовательные организации, которые представляют гражданам Казахстана любого возраста (работающим и неработающим) реальную возможность получить основное и среднее общее образование. Общеобразовательные программы осваиваются в форме очного, заочного, семейного образования, экстерната.

Негосударственные образовательные организации - учебные заведения, которые не находятся в ведении какого-либо государственного органа, независимо от того, финансируется оно такими органами или нет. Негосударственное учебное заведение может получать и не получать финансовую поддержку от государственных органов.

Численность студентов высших и учащихся средних и начальных профессиональных учебных заведений в расчете на 10 тысяч населения определяется как отношение числа студентов на начало учебного года к численности наличного населения в возрасте от 0 до 90 лет.

Прием в учебные заведения - показатель численности лиц, принятых на обучение в данном учебном году. Осуществляется в соответствии с утвержденными правилами. В число принятых не включают второгодников и лиц, восстановленных на обучение.

Выпуск из учебных заведений - число лиц, полностью завершивших курс обучения в учебных заведениях и получивших соответствующее образование (специальность).

Ввод в действие общеобразовательных школ и дошкольных организаций включают ввод в действие законченных строительством и принятых в эксплуатацию в установленном порядке объектов общеобразовательных школ и дошкольных организаций.

К числу массовых (публичных) библиотек отнесены библиотеки, имеющие универсальные книжные фонды и удовлетворяющие массовые запросы населения на литературу.

К числу клубных учреждений отнесены клубы, дворцы и дома культуры, дома творческих работников, дома учителя, врача, агронома, ученых, туриста, молодежи, музыкальной культуры, технического творчества, национальные культурные центры и другие виды досуговых учреждений, ориентированные на культурные интересы определенных профессиональных, национальных, половозрастных и других социально-демографических категорий населения.

В показатели по **театрам** не включены данные по народным, любительским и частным театрам.

11.1 Совокупная доля охвата образованием населения в возрасте 6-24 лет по регионам

в процентах

	2007/08			2008/09			2009/10		
	всего	проживающие		всего	проживающие		всего	проживающие	
		в городской местности	в сельской местности		в городской местности	в сельской местности		в городской местности	в сельской местности
Республика Казахстан	77,3	106,1	51,3	75,4	102,2	51,2	74,9	99,2	52,6
Акмолинская	67,1	93,7	49,5	67,0	93,8	49,1	67,0	92,3	49,8
Актюбинская	77,7	108,2	49,2	76,3	106,4	47,7	77,1	106,9	48,0
Алматинская	61,2	114,2	46,8	61,0	112,4	46,8	61,3	87,2	53,8
Атырауская	78,0	120,5	43,0	75,3	99,7	54,6	74,2	97,2	54,0
Западно-Казахстанская	76,0	116,9	50,4	75,3	115,3	50,0	75,3	115,0	49,5
Жамбылская	72,0	99,8	54,9	70,3	93,7	55,8	70,5	94,5	55,7
Карагандинская	76,8	87,6	49,0	74,7	84,4	49,1	75,1	84,3	49,9
Костанайская	69,5	101,0	45,5	66,9	94,5	45,4	66,8	93,4	45,6
Кызылординская	72,2	113,4	52,8	71,3	111,8	52,0	67,6	93,7	52,8
Мангистауская	83,6	105,1	55,1	82,1	105,2	55,7	81,6	103,8	56,8
Южно-Казахстанская	75,9	105,1	60,3	74,5	104,5	59,0	74,4	103,4	59,5
Павлодарская	73,0	91,4	45,0	71,6	88,8	44,6	70,2	86,0	45,1
Северо-Казахстанская	62,1	99,8	46,4	60,5	98,2	44,9	60,2	98,0	44,3
Восточно-Казахстанская	72,1	96,3	48,6	70,5	95,8	45,8	70,5	96,1	45,4
г. Астана	91,6	91,6	-	90,7	90,7	-	88,2	88,2	-
г. Алматы	138,0	138,0	-	127,4	127,4	-	123,9	123,9	-

Продолжение

	2010/11			2011/12		
	всего	проживающие		всего	проживающие	
		в городской местности	в сельской местности		в городской местности	в сельской местности
Республика Казахстан	72,9	89,9	54,6	73,6	91,3	54,6
Акмолинская	72,0	92,3	55,9	72,6	94,8	55,2
Актюбинская	69,5	79,2	54,6	71,2	83,0	53,5
Алматинская	57,8	83,4	50,5	59,0	86,5	51,3
Атырауская	72,9	98,7	51,5	72,5	98,5	51,0
Западно-Казахстанская	79,8	111,9	54,7	81,7	115,9	54,2
Жамбылская	72,5	101,1	55,5	73,7	104,9	55,6
Карагандинская	77,4	85,2	53,7	77,5	85,6	52,6
Костанайская	67,6	87,9	49,1	68,0	88,9	48,9
Кызылординская	70,6	89,5	57,9	70,1	89,3	57,2

	2010/11			2011/12		
	всего	проживающие		всего	проживающие	
		в городской местности	в сельской местности		в городской местности	в сельской местности
Мангистауская	70,9	98,0	43,8	71,3	96,8	47,0
Южно-Казахстанская	70,5	88,6	59,6	71,8	92,6	59,5
Павлодарская	71,5	81,7	52,1	72,2	82,8	52,1
Северо-Казахстанская	70,3	89,3	58,7	69,4	88,3	58,0
Восточно-Казахстанская	72,2	86,3	53,7	72,2	86,6	53,3
г. Астана	71,1	71,1	-	74,9	74,9	-
г. Алматы	103,4	103,4	-	101,0	101,0	-

11.2 Постоянные дошкольные организации (государственные и частные)*

	на конец года				
	2007	2008	2009	2010	2011
Всего дошкольных организаций	1 500	1 692	1 852	4 781	6 133
в городской местности	883	943	1 002	1 499	1 835
в сельской местности	617	749	850	3 282	4 298
Численность детей - всего, тыс.	232,9	257,1	274,9	390,8	489,4
в городской местности	188,5	202,2	211,9	257,9	304,0
в сельской местности	44,4	54,9	63,0	132,9	185,4
Заполняемость местами детей, (на 100 мест приходится детей)	108	108	106	105	104
в городской местности	113	113	112	111	109
в сельской местности	90	91	92	95	97

* С 2010 г. с учетом миницентров и минисадиков.

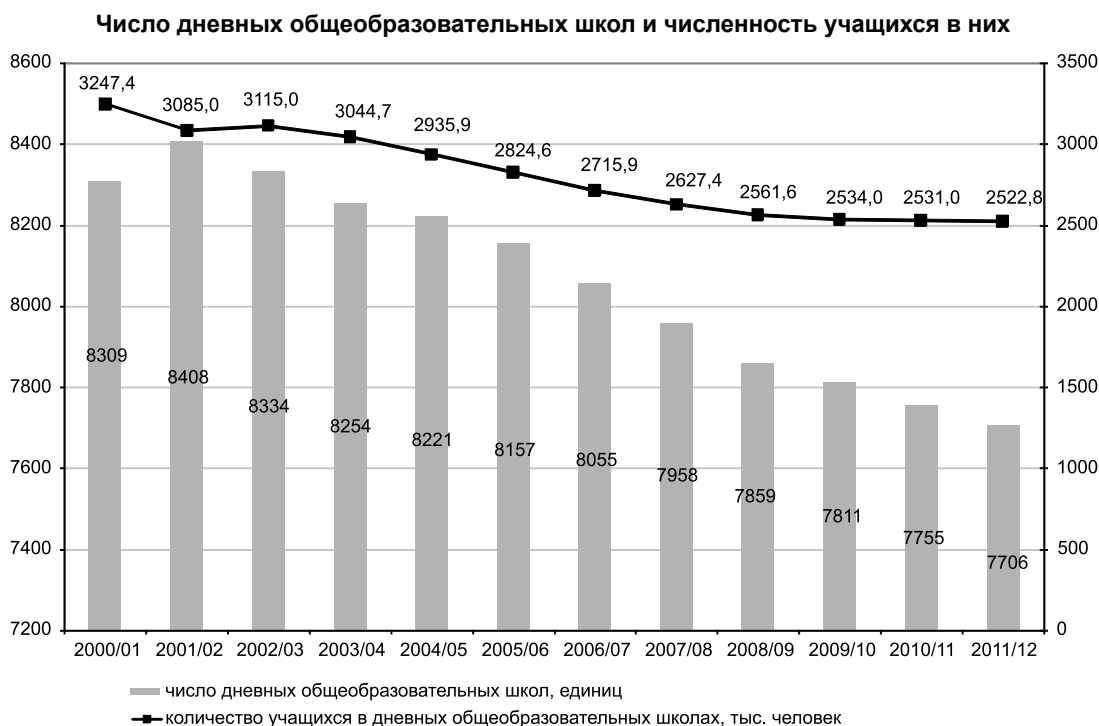

11.3 Государственные дневные общеобразовательные школы

	на начало учебного года, единиц				
	2007/08	2008/09	2009/10	2010/11	2011/12
Число школ – всего	7 837	7 747	7 698	7 638	7 596
в том числе:					
начальных	1 082	1 047	1 017	980	950
основных	1 195	1 174	1 160	1 158	1 131
средних	5 340	5 306	5 299	5 262	5 251
для детей с ограниченными возможностями в развитии	100	100	100	99	100
для детей и подростков, нуждающихся в особых условиях воспитания	9	9	9	10	10
комплекс «детский сад-школа»	111	111	113	129	148
интеллектуальных	-	-	-	-	6
Школы с углубленным изучением различных предметов – всего	203	241	243	237	235
из них:					
гимназии	83	108	108	98	96
лицеи	74	77	82	84	86
Школы, имеющие классы с углубленным изучением различных предметов	1 603	1 621	1 580	1 457	1 575
из них:					
гимназические классы	208	218	236	286	286
лицейские классы	43	52	49	57	63

11.4 Численность учащихся и учителей в государственных дневных общеобразовательных школах

	на начало учебного года, тыс. человек				
	2007/08	2008/09	2009/10	2010/11	2011/12
Численность учащихся – всего	2 608,7	2 544,0	2 515,5	2 509,3	2 504,1
в том числе в школах:					
начальных	31,0	27,7	27,2	24,0	24,9
основных	100,0	98,2	90,2	89,6	84,7
средних	2 435,6	2 378,7	2 359,4	2 354,2	2 343,3
для детей с ограниченными возможностями в развитии	15,3	14,7	14,4	14,3	14,1
для детей и подростков, нуждающихся в особых условиях воспитания	0,7	0,7	0,6	0,6	0,5
комплекс «детский сад-школа»	23,8	21,9	21,7	24,5	30,6
интеллектуальных	-	-	-	-	4,0
Численность учащихся, углубленно изучающих различные предметы, всего	308,4	329,6	330,2	334,3	343,8
из них:					
в гимназиях и гимназических классах	124,5	152,2	150,3	155,5	155,4
в лицеях и лицейских классах	49,2	53,7	60,9	64,9	64,0
Численность учителей – всего	275,8	273,6	278,9	282,9	301,3

11.5 Численность учащихся в государственных дневных общеобразовательных школах по группам классов

	на начало учебного года; тысяч человек				
	2007/08	2008/09	2009/10	2010/11	2011/12
Всего учащихся	2 608,7	2 544,0	2 515,5	2 509,3	2 504,1
в том числе:					
в городской местности	1 272,4	1 236,1	1 206,3	1 211,5	1 220,1
в сельской местности	1 336,3	1 307,9	1 309,2	1 297,8	1 284,0
в 1 - 4 классах – всего	942,2	937,6	944,0	970,4	994,0
в том числе:					

Продолжение

	2007/08	2008/09	2009/10	2010/11	2011/12
в городской местности	456,5	451,9	452,0	471,3	490,4
в сельской местности	485,7	485,7	492,0	499,1	503,6
в 5 - 9 классах – всего	1 350,8	1 299,9	1 235,7	1 185,1	1 176,0
в том числе:					
в городской местности	668,7	640,8	600,3	578,4	576,0
в сельской местности	682,1	659,1	635,4	606,7	600,0
в 10 – 11 (12) классах – всего	299,7	291,1	320,8	338,9	319,5
в том числе:					
в городской местности	132,8	129,6	140,5	148,3	140,3
в сельской местности	166,9	161,5	180,3	190,6	179,2
в специальных коррекционных организациях	16,0	15,4	15,0	14,9	14,6

11.6 Частные общеобразовательные школы

на начало учебного года

	2007/08	2008/09	2009/10	2010/11	2011/12
Число частных школ – всего	117	108	107	109	102
из них:					
начальных	11	10	12	12	11
основных	11	7	8	9	7
средних	85	82	76	78	70
Численность частных школ по видам:					
гимназий	13	11	14	17	14
лицеев	18	14	13	12	12
Численность учащихся в частных школах – всего, человек	17 780	16 763	17 607	20 665	17 619
в том числе по группам классов:					
1 – 4 классы	7 678	7 362	7 884	8 919	8 153
5 – 9 классы	7 684	7 336	7 599	8 934	7 323
10 – 11 (12) классы	2 418	2 065	2 124	2 812	2 143
Численность педагогических работников – всего, человек	3 171	3 105	3 131	3 579	3 208

11.7 Вечерние общеобразовательные школы

на начало учебного года

	Число школ	Численность учащихся*, тыс. человек	в том числе обучающихся		Численность учителей, тыс. человек
			в 1-9 классах	в 10-12 классах	
2007/08	79	24,0	3,3
2008/09	68	21,9	3,0	18,9	3,1
2009/10	70	22,3	2,8	19,4	3,3
2010/11	84	21,1	2,4	18,7	1,7
2011/12	84	19,0	2,0	17,0	1,7

* Включая обучающихся заочно.

11.8 Ввод в действие общеобразовательных школ и дошкольных учреждений предприятиями и организациями всех форм собственности

	2007	2008	2009	2010	2011
Общеобразовательные школы, тыс. ученических мест	28,6	41,3	48,6	52,8	28,6
Дошкольные учреждения, тыс. мест	2,4	3,8	5,9	8,4	2,4

11.9 Высшие учебные заведения и колледжи

	на начало учебного года				
	2007/08	2008/09	2009/10	2010/11	2011/12
Число высших учебных заведений – всего	167	143	148	149	146
в них студентов, тыс. человек	717,1	633,8	610,3	620,4	629,5
На 10 000 населения приходится студентов высших учебных заведений	460	402	381	377	378
Из общего числа – частные высшие учебные заведения	113	90	93	94	93
в них численность студентов, тыс. человек	318,8	284,7	277,7	299,3	311,8
Число колледжей – всего	460	471	480	494	494
в них численность учащихся, тыс. человек	499,5	504,7	495,2	491,0	491,7
На 10 000 населения приходится учащихся колледжей	321	320	309	299	295
Из общего числа – частные колледжи	280	292	304	319	321
в них численность учащихся, тыс. человек	261,4	271,3	257,4	252,3	248,1

11.10 Прием в высшие учебные заведения и колледжи

	2007/08	2008/09	2009/10	2010/11	2011/12
Принято студентов в высшие учебные заведения, человек	182 356	170 260	181 605	201 557	197 228
Принято учащихся в колледжи, человек	192 446	167 730	159 504	169 454	171 536

11.11 Выпуск специалистов высшими учебными заведениями и колледжами

	2007	2008	2009	2010	2011
Выпущено высшими учебными заведениями, тыс. человек	178,5	196,6	176,0	162,0	93,2
На 10 000 населения выпущено специалистов высшими учебными заведениями	114,6	124,6	110,0	98,5	55,9
Выпущено колледжами, тыс. человек	111,4	120,8	134,9	146,4	142,4
На 10 000 населения выпущено специалистов колледжами	72	77	84	89	85

11.12 Клубные учреждения

	Всего клубных учреждений	в том числе		Число мест в клубных учреждениях
		в городской местности	в сельской местности	
2007	2 824	227	2 597	545 354
2008	3 050	252	2 798	569 007
2009	3 119	263	2 856	566 425
2010	3 120	265	2 855	561 359
2011	3 169	268	2 901	560 501

11.13 Киноустановки

	на конец года				
	2007	2008	2009	2010	2011
Число киноустановок	301	298	341	364	357
в том числе:					
в городской местности	136	153	198	229	224
в сельской местности	165	145	143	135	133
Число посещений киносеансов, млн. человек	6,4	7,0	7,6	10,1	10,9

11.14 Музеи

	2007	2008	2009	2010	2011
Число музеев – всего	195	198	204	205	216
Число посещений музеев, тыс. человек	4 543,0	4 595,5	4 237,7	4 262,7	4 209,9

11.15 Театры

	2007	2008	2009	2010	2011
Число профессиональных театров – всего	55	57	57	59	64
в том числе:					
оперы и балета	3	3	3	3	3
драмы, комедии и музыкальных	38	39	39	38	39
детских и юного зрителя	14	15	15	18	22
Число посещений театров, тыс. человек	1 826,9	1 929,9	2 054,2	2 010,6	2 083,4

11.16 Показатели работы библиотек

	2007	2008	2009	2010	2011
Число библиотек – всего	3 935	4 071	4 116	4 137	4 171
Всего книг и журналов, тыс. экземпляров	75 372,4	75 824,8	75 735,9	75 853,7	76 051,9
Всего читателей, тыс. человек	4 239,3	4 366,0	4 400,7	4 448,2	4 493,1
Число книг и журналов в среднем на одну библиотеку, тыс. экземпляров	19,2	18,6	18,4	18,3	18,2
Число книг и журналов в среднем на одного читателя, экземпляров	17,8	17,4	17,2	17,1	16,9
Численность читателей в среднем на одну библиотеку, человек	1 078	1 073	1 069	1 075	1 077
Число выданных книг и журналов в среднем на одного читателя, экземпляров	18,9	18,9	18,9	18,6	18,6

12. ПРЕСТУПНОСТЬ

Преступность - социально-правовое явление, включающее преступления, совершенные на конкретной территории в течение определенного периода времени, и характеризующееся количественными и качественными показателями.

Количество зарегистрированных преступлений – число выявленных и официально взятых на учет общественно опасных деяний, предусмотренных уголовным законодательством.

В численность осужденных включены лица, в отношении которых судами вынесены обвинительные приговоры, вступившие в законную силу.

Вся информация о преступности подготовлена на основании данных Комитета по правовой статистике и специальным учетам Генеральной прокуратуры Республики Казахстан.

12.1 Число зарегистрированных преступлений

	тыс. человек				
	2007	2008	2009	2010	2011
Всего зарегистрировано преступлений	128,1	127,5	121,7	131,9	206,8
из них:					
умышленное убийство и покушение на убийство	1,7	1,7	1,6	1,4	1,4
умышленное причинение тяжкого вреда здоровью	2,2	1,9	1,7	1,6	1,9
изнасилование	1,5	1,3	1,4	1,4	1,8
грабежи	10,9	11,2	9,3	10,7	18,1
разбои	2,0	2,0	1,6	1,6	2,0
кражи	51,5	52,7	49,0	60,0	121,6
преступления, связанные с наркотиками	10,1	9,7	9,4	8,6	4,2
хулиганство	7,5	6,1	6,0	6,8	10,7
нарушения правил дорожного движения и эксплуатации транспортных средств лицами, управляющими транспортными средствами	4,0	3,5	3,9	3,6	2,5

12.2 Состав лиц, совершивших преступления

	тыс. человек				
	2007	2008	2009	2010	2011
Выявлено лиц, совершивших преступления - всего	79,6	78,1	78,7	84,4	83,7
в том числе					
по полу					
мужчины	70,3	69,0	68,9	73,7	73,4
женщины	9,3	9,1	9,8	10,7	10,3
по возрасту во время совершения преступления					
14-17 лет	7,4	6,8	5,9	5,3	5,5
18-29 лет	40,5	40,4	39,5	41,6	42,1
30-39 лет и старше	30,8	30,1	32,5	36,7	35,2
по занятию на момент совершения преступления					
рабочие	7,3	7,1	6,6	7,4	7,2
государственные служащие	2,7	2,3	2,3	1,9	1,6
из них должностные лица	0,2	0,2	0,2	0,1	0,1
частные предприниматели	2,7	2,4	2,5	2,5	1,9
учащиеся	5,0	5,6	5,5	5,6	5,9
безработные	57,9	57,8	58,2	63,3	64,1

12.3 Численность осужденных по приговорам судов, вступивших в законную силу

	тыс. человек				
	2007	2008	2009	2010	2011
Всего осуждено	35,5	36,4	39,4	32,0	26,2
из них за:					
умышленное убийство и покушение на убийство	1,3	1,4	1,4	0,9	1,1
умышленное причинение тяжкого вреда здоровью	1,7	1,7	1,6	1,2	1,4
изнасилование	0,5	0,7	0,7	0,5	0,5
разбой	1,6	1,3	1,5	1,0	1,1
грабеж	4,1	4,8	5,1	4,1	4,1
кражу	7,1	7,7	8,4	7,0	6,2
преступления, связанные с наркотиками	7,4	6,5	4,9	4,1	2,4
хулиганство	1,5	1,6	1,5	1,3	1,0

12.4 Состав осужденных

	в процентах				
	2007	2008	2009	2010	2011
Осуждено – всего	100,0	100,0	100,0	100,0	100,0
из них:					
не совершеннолетние	7,6	7,9	6,7	6,1	5,2
Из общей численности осужденных:					
женщины	10,7	11,7	12,1	13,3	11,8
ранее судимые	30,0	26,6	26,7	16,0	18,5

12.5 Показатели безопасности жизни по регионам

	на 100 000 человек														
	Самоубийства					Умышленные убийства					Заявленные случаи изнасилования *				
	2007	2008	2009	2010	2011	2007	2008	2009	2010	2011	2007	2008	2009	2010	2011
Республика															
Казахстан	26,92	25,62	23,90	22,16	20,56	10,8	10,7	9,59	8,97	9,21	29,0	24,5	25,7	25,7	31,7
Акмолинская	42,11	41,90	49,66	44,40	34,82	13,2	13,4	10,18	9,40	11,20	29,3	24,6	26,0	29,4	41,8
Актюбинская	21,73	19,92	18,68	18,43	16,37	13,0	9,5	12,10	12,46	13,56	33,7	31,2	20,0	27,7	21,6
Алматинская	24,08	25,92	20,44	21,13	20,04	11,6	10,9	9,12	10,67	9,57	43,1	41,1	50,1	32,3	38,3
Атырауская	25,54	19,35	17,67	16,71	13,40	8,2	7,1	0,78	0,19	2,60	24,0	22,2	36,9	15,0	36,5
Западно-															
Казахстанская	40,89	37,27	31,11	28,54	33,75	13,5	11,7	10,98	5,94	11,47	34,6	37,2	28,4	20,8	28,1
Жамбылская	20,22	19,80	19,46	17,11	17,60	9,6	7,3	9,44	9,71	9,51	35,1	24,0	30,2	26,6	29,2
Карагандинская	36,55	34,74	31,55	33,64	28,85	10,7	12,1	15,18	11,11	10,99	16,4	16,0	19,0	29,2	29,4
Костанайская	35,11	36,78	41,02	38,53	41,00	10,8	11,2	12,32	13,94	15,22	33,7	22,9	9,4	31,8	22,0
Кызылординская	15,43	13,19	13,61	8,49	6,93	4,3	5,0	6,00	5,04	6,08	23,8	26,7	20,9	7,8	34,4
Мангистауская	24,31	15,12	9,94	13,24	10,47	12,0	11,3	6,49	8,76	5,61	33,1	22,9	30,6	27,5	18,9
Южно-															
Казахстанская	15,00	16,17	13,23	11,38	10,52	5,9	5,6	4,91	5,08	4,66	16,9	13,8	12,5	14,9	21,4
Павлодарская	38,62	31,70	30,54	27,24	31,61	15,8	18,2	16,68	16,24	14,33	31,9	27,4	22,6	44,4	40,3
Северо-															
Казахстанская	32,70	32,87	34,61	26,23	17,39	11,1	11,8	12,94	9,81	12,45	15,3	15,0	11,9	31,7	28,9
Восточно-															
Казахстанская	50,53	47,62	44,01	40,05	36,45	14,8	14,3	16,10	13,80	14,25	45,4	31,2	41,2	30,0	45,9
г. Астана	14,44	13,20	14,67	12,18	11,81	13,8	12,6	6,86	5,05	4,86	20,9	11,7	13,5	19,4	19,3
г. Алматы	5,90	5,43	6,54	7,70	8,24	10,0	12,8	4,79	5,35	5,66	23,0	20,3	24,6	23,5	40,2

* Женщин 15-59 лет.

12.6 Распределение осужденных по основным мерам наказания

	в процентах				
	2007	2008	2009	2010	2011
Осуждено - всего	100,0	100,0	100,0	100,0	100,0
в том числе					
к лишению свободы	46,6	47,2	47,7	37,6	40,0
к лишению свободы с отсрочкой исполнения приговора	0,3	0,3	0,3	0,6	0,5
к исправительным работам без лишения свободы	0,3	0,4	0,3	0,3	0,1
к условному лишению свободы или исправительным работам	38,5	36,9	36,4	39,1	25,3
к штрафу	3,9	4,3	4,5	5,1	3,2
к другим мерам наказания	10,4	10,9	10,8	17,2	30,7

13. МЕЖДУНАРОДНЫЕ СРАВНЕНИЯ

13.1 Основные индикаторы уровня жизни в странах СНГ

	Уровень безработицы ¹⁾ , в процентах	Уровень бедности ²⁾ , в процентах	Валовой внутренний продукт ³⁾ , в процентах к предыдущему году	Средняя ожидаемая продолжительность жизни, число лет ⁴⁾	Индекс потребительских цен ⁵⁾ , в процентах
2007					
Республика Казахстан	7,3	12,7	108,9	66,3	110,8
Азербайджан	6,5	15,8	125,0	66,0	116,7
Армения	6,6 ⁵⁾	34,6	113,7	72,1	104,4
Беларусь	1,0 ⁵⁾	17,7	108,6	70,1	108,4
Кыргызстан	8,2 ⁵⁾	40,0	108,5	68,8	110,2
Молдова	5,1	29,5	103,0	70,2	112,3
Россия	6,1	13,3	108,5	66,0	109,0
Таджикистан	2,5 ⁵⁾	64,0	107,8	64,6	121,5
Туркменистан	-	27,0	111,0	68,3	-
Узбекистан	0,2 ⁵⁾	33,0	109,5	65,0	-
Украина	6,4	27,2	107,9	68,0	112,8
2008					
Республика Казахстан	6,6	12,1	103,3	67,1	117,0
Азербайджан	6,1	13,2	110,8	-	120,8
Армения	16,4	27,6	106,9	-	109,0
Беларусь	0,8 ⁵⁾	6,1	110,2	-	114,8
Кыргызстан	8,2 ⁵⁾	40,0	108,4	-	124,5
Молдова	4,0	29,5	107,8	-	112,7
Россия	6,3	13,4	105,2	-	114,1
Таджикистан	2,1 ⁵⁾	64,0	107,9	-	120,4
Туркменистан	-	27,0	114,7	-	-
Узбекистан	0,2 ⁵⁾	33,0	109,0	-	-
Украина	6,4	16,1	102,3	-	125,2
2009					
Республика Казахстан	6,6	8,2	101,2	68,6	107,3
Азербайджан	6,0	10,9	109,3	66,7	101,5
Армения	18,7	34,1	85,9	72,7	103,5
Беларусь	0,9 ⁵⁾	5,4	100,2	70,6	113,0
Кыргызстан	8,4	40,0	102,9	69,4	106,8
Молдова	6,4	26,3	94,0	70,8	100,0
Россия	8,4	13,0	92,2	66,0	111,7
Таджикистан	11,5	47,2	103,9	65,3	106,4
Туркменистан	-	30,0	106,1	67,9	-
Узбекистан	-	26,0	108,1	72,0	-
Украина	8,8	15,5	85,2	68,3	115,9
2010					
Республика Казахстан	5,8	6,5	107,3	65,4	107,1
Азербайджан	5,6	9,1	105,0	70,4	105,7
Армения	19,0	35,8	102,1	74,2	108,2
Беларусь	0,7 ⁵⁾	5,2	107,7	69,6	107,8
Кыргызстан	8,6 ⁵⁾	33,7	99,5	68,4	108,0
Молдова	7,4	21,9	107,1	68,9	107,4
Россия	7,5	12,6	104,3	67,2	106,9
Таджикистан	-	53,0	106,5	67,3	106,5
Туркменистан	-	30,0	109,2	65,3	105,0*
Узбекистан	-	26,0	108,5	68,2	-
Украина	8,1	21,8	104,1	68,6	109,4
2011					
Республика Казахстан	5,4	5,3	107,5	67,0	107,4

	Уровень безработицы ¹⁾ , в процентах	Уровень бедности ²⁾ , в процентах	Валовой внутренний продукт ³⁾ , в процентах к предыдущему году	Средняя ожидаемая продолжительность жизни, число лет ⁴⁾	Индекс потребительских цен ³⁾ , в процентах
Азербайджан	5,4	7,6	100,1	70,7	105,6
Армения	6,2	46,0	104,7	74,2	104,7
Беларусь	0,6 ⁵⁾	6,1	105,3	70,3	208,7
Кыргызстан	2,6 ⁵⁾	36,0	105,7	67,7	105,7
Молдова	6,7	-	106,4	69,3	107,8
Россия	6,6	12,8	104,3	68,8	106,1
Таджикистан	-	42,0	107,4	67,5	109,3
Туркменистан	-	-	114,7	65,0	105,3
Узбекистан	-	27,5	108,3	68,3	113,0
Украина	7,9	24,0	105,2	68,5	104,6

¹⁾ По данным Статкомитета СНГ.

²⁾ По данным сайта <http://www.photius.com>.

³⁾ По данным статистического ежегодника «Казахстан в 2010 году».

⁴⁾ По данным доклада о человеческом развитии V NDP.

⁵⁾ По данным служб занятости, на конец периода.

13.2 Основные индикаторы уровня жизни в отдельных странах мира

	Уровень безработицы ¹⁾ , в процентах	Уровень бедности ²⁾ , в процентах	Валовой внутренний продукт ³⁾ , в процентах к предыдущему году	Средняя ожидаемая продолжительность жизни, число лет ⁴⁾	Индекс потребительских цен ³⁾ , в процентах
2007					
Республика Казахстан	7,3	12,7	108,9	66,3	111,0
Люксембург	4,1	-	-	79,0	104,3
Мексика	3,4	17,6	103,2	75,6	104,0
Новая Зеландия	3,7	-	103,4	79,0	102,4
Норвегия	2,5	-	102,7	80,0	101,9
Польша	9,6	17,0	106,8	75,1	104,2
Португалия	8,0	-	101,9	77,9	102,7
Словацкая Республика	11,0	21,0	110,5	75,0	102,5
США	4,6	12,0	101,9	78,0	102,9
Турция	10,3	20,0	104,7	73,0	108,8
Финляндия	6,8	-	105,3	78,7	101,9
Франция	8,0	6,2	102,3	80,6	102,8
Чешская Республика	5,3	-	106,1	76,4	105,5
Швеция	6,1	-	103,3	80,6	102,5
Швейцария	3,6	-	103,6	80,6	100,7
Япония	3,9	-	102,4	82,0	100,0
2008					
Республика Казахстан	6,6	12,1	103,3	67,1	117,0
Люксембург	5,1	-	-	-	100,7
Мексика	3,5	-	101,5	-	105,1
Новая Зеландия	4,2	-	99,3	-	104,0
Норвегия	2,6	-	100,8	-	102,6
Польша	7,1	17,0	105,1	-	103,3
Португалия	7,6	-	100,0	-	100,8
Словацкая Республика	9,6	21,0	105,8	-	103,5
США	5,8	12,0	100,0	-	103,8
Турция	11,0	20,0	101,0	-	110,4
Финляндия	6,3	-	101,2	-	103,4
Франция	7,4	6,2	99,9	-	101,2
Чешская Республика	4,4	-	102,5	-	103,3
Швеция	6,1	-	99,4	-	102,1
Швейцария	3,4	-	101,9	-	102,4
Япония	4,0	-	98,8	-	101,4

	Уровень безработицы ¹⁾ , в процентах	Уровень бедности ²⁾ , в процентах	Валовой внутренний продукт ³⁾ , в процентах к предыдущему году	Средняя ожидаемая продолжительность жизни, число лет ⁴⁾	Индекс потребительских цен ³⁾ , в процентах
2009					
Республика Казахстан	6,6	8,2	101,2	68,6	107,3
Люксембург	5,1	-	-	79,3	102,5
Мексика	5,2	18,2	93,9	76,1	105,3
Новая Зеландия	6,1	-	100,0	80,4	102,1
Норвегия	3,2	-	98,6	80,0	102,4
Польша	8,2	17,0	101,6	75,6	103,8
Португалия	9,5	-	-	78,2	99,9
Словацкая Республика	12,1	-	95,2	75,4	100,0
США	9,3	12,0	97,4	78,1	99,7
Турция	14,0	17,1	95,2	72,0	106,3
Финляндия	8,3	-	91,8	79,0	101,8
Франция	9,1	6,2	97,3	81,0	101,0
Чешская Республика	6,7	-	95,9	76,8	100,5
Швеция	8,3	-	94,7	80,9	102,8
Швейцария	4,1	6,9	98,1	80,9	99,5
Япония	5,0	15,7	93,7	82,1	98,6
2010					
Республика Казахстан	5,8	6,5	107,3	65,4	107,1
Люксембург	4,4	-	-	79,9	103,1
Мексика	5,2	-	105,5	76,7	104,2
Новая Зеландия	6,5	-	102,5	80,6	102,3
Норвегия	3,6	-	100,4	81,0	102,7
Польша	9,6	-	103,8	76,0	102,9
Португалия	10,8	-	-	79,1	102,4
Словацкая Республика	14,4	21,0	104,0	75,1	101,3
США	9,6	15,1	102,9	79,6	101,6
Турция	11,9	-	108,9	72,2	108,6
Финляндия	8,4	-	103,6	80,1	102,8
Франция	9,4	-	101,5	81,6	102,0
Чешская Республика	7,3	-	-	76,9	102,3
Швеция	8,4	-	105,7	81,3	102,1
Швейцария	4,5	-	102,6	82,2	100,7
Япония	5,0	-	104,0	83,2	99,3
2011					
Республика Казахстан	5,4	5,3	-	67,0	107,4
Люксембург	4,9	-	-	80,0	103,4
Мексика	5,2	-	-	77,0	-
Новая Зеландия	6,5	-	-	80,7	-
Норвегия	3,3	-	-	81,1	99,9
Польша	9,6	-	-	76,1	104,5
Португалия	12,7	-	-	79,5	103,5
Словацкая Республика	13,5	-	-	75,4	104,6
США	8,9	15,7	-	78,5	103,0
Турция	9,8	-	-	74,0	-
Финляндия	7,7	-	-	80,0	102,6
Франция	9,3	13,5	-	81,5	102,7
Чешская Республика	6,7	-	-	77,7	102,8
Швеция	7,5	-	-	81,4	100,4
Швейцария	4,1	-	-	82,3	-
Япония	4,5	13,5	-	83,4	99,8

1) По данным сайта www.oecd.org.2) По данным сайта <http://www.photius.com>.

3) По данным статистического ежегодника «Казахстан в 2010 году».

4) По данным доклада о человеческом развитии VNDP.

Қазақстандағы халықтың тұрмыс деңгейі / Статистикалық жинақ / Астана, 2012
Уровень жизни населения в Казахстане / Статистический сборник / Астана, 2012

Жауапты шағарушы:
Еңбек және тұрмыс деңгейі статистикасы департаменті
Департамент директоры
В.Е. Евстафьев
Тел. (7172) 74 90 22

Ответственный за выпуск:
Департамент статистики труда и уровня жизни
Директор департамент
В.Е. Евстафьев
Тел. (7172) 74 90 22

Көлемі: 28,92 ЕБТ
Таралымы: 300 дана

Объем: 28,98 УПЛ
Тираж: 300 экз.

Компьютерлік беттеген «Жарқын Ко» ЖШС
типографиясында басып шығарылды.
Мекен-жай: Астана қаласы, Абай даңғылы, 57/1, тел. (7172) 21 50 86

Компьютерная верстка. Отпечатано в типографии,
ТОО «Жарқын Ко»
Адрес: г. Астана, пр. Абая, 57/1, тел. (7172) 21 50 86