

**АГЕНТСТВО РЕСПУБЛИКИ КАЗАХСТАН ПО СТАТИСТИКЕ**

**КАЗАХСТАН ЗА ГОДЫ  
НЕЗАВИСИМОСТИ  
1991-2009**

АСТАНА 2010

Казахстан за годы независимости 1991-2009  
Статистический сборник  
Астана, 2010 – 188 с.

### Предисловие

В сборнике «Казахстан за годы независимости 1991-2009» публикуются статистические данные о социально-экономическом развитии страны за 1991-2009 годы.

Сборник подготовлен Агентством Республики Казахстан по статистике на основе данных, получаемых органами государственной статистики от предприятий, организаций, результатов выборочных обследований и других форм статистического наблюдения, а также информации, предоставленной министерствами.

В сборнике представлены данные, отражающие демографические процессы, рынка труда, уровня жизни населения и социальной сферы, внутренней и внешней торговли, охраны окружающей среды, науки и инновации. Важное место отведено показателям системы национальных счетов, промышленности, сельского хозяйства, строительства, транспорта, инвестиционной деятельности, ценам и тарифам.

Сборник рассчитан на широкий круг читателей: экономистов, работников органов управления и финансово-экономических служб предприятий и организаций, работников коммерческих структур, журналистов, аспирантов и студентов и других заинтересованных пользователей.

#### Условные обозначения:

«-» - отсутствует явление

«...» - отсутствуют статистические данные

«0,0» - явление происходило, но величина его не округляется в соответствующую единицу измерения



## СОДЕРЖАНИЕ

<b>1. ОСНОВНЫЕ СВЕДЕНИЯ И СОЦИАЛЬНО-ЭКОНОМИЧЕСКИЕ ПОКАЗАТЕЛИ .....</b>	<b>4</b>
<b>2. СОЦИАЛЬНО-ДЕМОГРАФИЧЕСКИЕ ПОКАЗАТЕЛИ .....</b>	<b>11</b>
НАСЕЛЕНИЕ .....	11
ЗДРАВООХРАНЕНИЕ .....	15
ОБРАЗОВАНИЕ .....	19
КУЛЬТУРА .....	28
ТУРИЗМ .....	31
ОХРАНА ОКРУЖАЮЩЕЙ СРЕДЫ .....	34
<b>3. УРОВЕНЬ ЖИЗНИ .....</b>	<b>37</b>
<b>4. РЫНОК ТРУДА .....</b>	<b>48</b>
<b>5. ЦЕНЫ .....</b>	<b>56</b>
<b>6. НАЦИОНАЛЬНАЯ ЭКОНОМИКА .....</b>	<b>84</b>
ИНВЕСТИЦИИ .....	112
НАУКА И ИННОВАЦИИ .....	114
ВНЕШНЯЯ ТОРГОВЛЯ .....	119
БИЗНЕС-РЕГИСТР .....	121
<b>7. РЕАЛЬНЫЙ СЕКТОР ЭКОНОМИКИ .....</b>	<b>130</b>
СЕЛЬСКОЕ ХОЗЯЙСТВО .....	130
ПРОМЫШЛЕННОСТЬ .....	137
СТРОИТЕЛЬСТВО .....	143
ТОРГОВЛЯ .....	145
УСЛУГИ .....	148
ТРАНСПОРТ .....	149
СВЯЗь .....	155
ФИНАНСЫ ПРЕДПРИЯТИЙ .....	157
МАЛОЕ ПРЕДПРИНИМАТЕЛЬСТВО .....	159
<b>8. ДЕНЕЖНО-КРЕДИТНАЯ СИСТЕМА .....</b>	<b>160</b>
<b>МЕТОДОЛОГИЧЕСКИЕ ПОЯСНЕНИЯ .....</b>	<b>165</b>

# 1. ОСНОВНЫЕ СВЕДЕНИЯ И СОЦИАЛЬНО-ЭКОНОМИЧЕСКИЕ ПОКАЗАТЕЛИ

## Численность населения\*

на 1 января 2010 года, тыс. человек

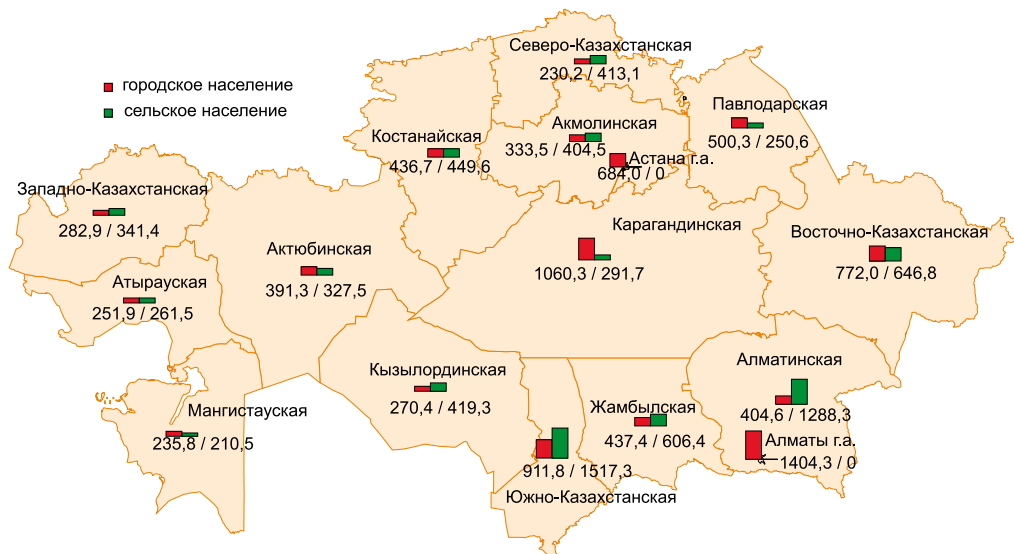

\* По текущему учету.

## 1.1 Административно-территориальное деление

на 1 января 2010 года

	Районы		Населенные пункты					Административные единицы				
	всего	из них: районы в городах		города			по-сел-ки	села	поселковые		аульные (сельские) округа	
		республиканского значения	областного значения	всего	в том числе				все-го	из них: состоящие только из одного СНП <sup>1)</sup>	всего	из них: состоящие только из одного СНП <sup>1)</sup>
					областного значения	районного значения						
<b>Республика Казахстан</b>	175 <sup>1)</sup>	10	5	86 <sup>2)</sup>	39	45	35	7 031	34	21	2 468	631
Акмолинская	17	-	-	10	2	8	5	651	5	3	249	68
Актюбинская	12	-	-	8	1	7	-	410	-	-	141	25
Алматинская	16	-	-	10	3	7	1	761	1	1	251	49
Атырауская	7	-	-	2	1	1	2	175	2	-	73	28
Западно-Казахстанская	12	-	-	2	1	1	4	472	4	1	155	21
Жамбылская	10	-	-	4	1	3	-	379	-	-	153	39
Карагандинская	11	-	2	11	9	2	11	433	10	8	192	71
Костанайская	16	-	-	5	4	1	3	649	3	2	257	86
Кызылординская	7	-	-	3	1	2	2	263	2	-	143	81



Продолжение

	Районы			Населенные пункты					Административные единицы			
	всего	из них: районы в городах		города			посел- ки	села	поселковые		аульные (сельские) округа	
		республиканского значения	областного значения	всего	в том числе				все- го	из них: состоя- щие только из одного СНП <sup>1)</sup>	всего	из них: состоя- щие только из одного СНП <sup>1)</sup>
					областного значения	районного значения						
Мангистауская	5	-	-	3	2	1	-	57	-	-	42	31
Южно-Казахстанская	14	-	3	8	4	4	-	873	-	-	187	23
Павлодарская	10	-	-	3	3	-	4	408	4	4	169	46
Северо-Казахстанская	13	-	-	5	1	4	-	714	-	-	204	21
Восточно-Казахстанская	15	-	-	10	6	4	3	786	3	2	252	42
г.Астана	3	3	-	1	-	-	-	-	-	-	-	-
г.Алматы	7	7	-	1	-	-	-	-	-	-	-	-

<sup>1)</sup> Включая 15 районов в городах.<sup>2)</sup> Включая города республиканского значения.

## 1.2 Основные социально-экономические показатели

	1991	1992	1993	1994	1995	1996	1997	1998	1999
Численность населения на конец года (по данным текущего учета), тыс. человек	16 451,7	16 426,5	16 334,9	15 956,7	15 675,8	15 480,6	15 188,2	14 955,1	14 901,6
Естественный прирост населения человек	218 850	200 094	159 412	145 285	107 469	87 147	72 218	68 066	70 162
на 1000 человек	13,3	12,1	9,8	9,0	6,8	5,6	4,8	4,6	4,7
Численность занятых в экономике, тыс. человек	7 716,2	7 577,8	6 963,4	6 581,8	6 551,5	6 518,9	6 472,3	6 127,6	6 105,4
Численность безработных, тыс. человек	-	-	-	536,4	808,3	970,6	967,8	925,0	950,0
Численность граждан, зарегистрированных в качестве безработных <sup>1)</sup>	-	-	-	70,1	139,6	282,4	257,5	251,9	251,4
Среднемесячная номинальная заработная плата <sup>3)</sup> , тенге			128	1 726	4 786	6 841	8 541	9 683	11 864
Основные средства в экономике по первоначальной стоимости, млрд. тенге	...	...	19,2	1 243,6	1 385,7	1 997,8	2 731,0	2 717,2	2 879,7
Валовой внутренний продукт <sup>2)</sup> , млрд. тенге	85,9	1 217,7	29,4	423,5	1 014,2	1 415,7	1 672,1	1 733,3	2 016,5
ВВП на душу населения <sup>3)</sup> , тенге	5 234	74 073	1 796	26 228	64 123	90 880	109 045	115 001	135 075
Расходы на конечное потребление <sup>2)</sup> , млрд. тенге	71,1	880,6	24,9	374,1	858,9	1 135,6	1 386,2	1 456,4	1 692,8

1. Основные сведения и социально-экономические показатели

Продолжение

	1991	1992	1993	1994	1995	1996	1997	1998	1999
Валовое накопление <sup>2)</sup> , млрд. тенге	20,4	338,4	5,9	121,6	236,5	228,6	260,8	273,9	358,5
Объем промышленного производства, млрд. тенге	0,2	2,7	23,8	374,8	696,3	741,8	784,3	808,0	1 142,8
Валовая продукция сельского хозяйства <sup>4)</sup> , млрд. тенге	78	924	6,1	111,6	191,6	270,6	297,0	246,1	335,0
в том числе									
растениеводство	40	709	4,0	73,3	107,3	169,0	168,1	101,9	177,7
животноводство	38	215	2,1	38,3	84,3	101,6	128,9	144,2	157,3
Инвестиции в основной капитал <sup>2)</sup> , млрд. тенге	18,7	261,3	5,5	80,9	148,6	119,0	139,8	264,2	369,1
Ввод жилых зданий, тыс. кв. метров общей площади	6 130	5 046	3 856	2 322	1 663	1 407	1 344	1 132	1 105
Грузооборот всех видов транспорта, млрд. т-км	437,2	348,4	269,9	195,6	169,7	157,8	156,9	148,9	149,7
Пассажирооборот всех видов транспорта, млрд. п-км	67,8	56,9	49,2	37,8	51,7	59,9	72,9	68,2	66,6
Розничный товарооборот <sup>2)</sup> , млрд. тенге	35,0	223,5	4,8	51,8	150,9	248,4	341,5	424,3	460,8
Внешнеторговый оборот, млн. долларов США	...	...	...	...	9 056,9	10 152,1	10 797,8	9 648,0	9 526,7
в том числе									
экспорт	...	...	...	...	5 250,2	5 911,0	6 497,0	5 334,1	5 871,6
импорт	...	...	...	...	3 806,7	4 241,1	4 300,8	4 313,9	3 655,1
Индекс потребительских цен (в процентах к предыдущему году)	190,9	1 614,8	1 758,4	1 977,4	276,2	139,3	117,4	107,1	108,3
Индекс цен производителей промышленной продукции (в процентах к предыдущему году)	293,1	2 565,1	1 142,8	3 020,4	239,8	123,8	115,5	100,8	118,8
Индекс цен в строительстве (в процентах к предыдущему году)	...	...	1 731,3	1 728,4	319,4	133,2	105,3	108,1	105,0
Индекс цен на продукцию сельского хозяйства (в процентах к предыдущему году)	...	1 031,7	775,7	1 888,3	256,8	160,9	109,6	92,2	108,3
Индекс тарифов на перевозку грузов всеми видами транспорта (в процентах к предыдущему году)	...	1 836,5	1 131,1	2 750,4	247,1	129,4	119,2	122,4	109,5

<sup>1)</sup> По данным Министерства труда и социальной защиты населения.

<sup>2)</sup> 1991-1992гг. в млрд. рублей.

<sup>3)</sup> 1991-1992гг. в рублях.

<sup>4)</sup> 1991-1992гг. в млн. тенге.

1. Основные сведения и социально-экономические показатели



Продолжение

	2000	2001	2002	2003	2004
Численность населения на конец года (по текущему учету), тыс. человек	14 865,6	14 851,1	14 866,8	14 951,2	15 074,8
Естественный прирост населения					
человек	72 276	73 611	77 790	92 669	120 778
на 1000 человек	4,8	4,9	5,2	6,2	8,1
Численность занятых в экономике, тыс. человек	6 201,0	6 698,8	6 708,9	6 985,2	7 181,8
Численность безработных, тыс. человек	906,4	780,3	690,7	672,1	658,8
Численность граждан, зарегистрированных в качестве безработных <sup>1)</sup>	251,4	216,1	193,7	142,8	117,7
Среднемесячная номинальная заработная плата, тенге	14 374	17 303	20 323	23 128	28 329
Основные средства в экономике по первоначальной стоимости, млрд. тенге	3 401,8	4 004,0	4 882,5	5 707,4	6 628,3
Валовой внутренний продукт, млрд. тенге	2 599,9	3 250,6	3 776,3	4 611,0	5 870,1
ВВП на душу населения, тенге	174 682	218 772	254 142	309 341	391 004
Расходы на конечное потребление, млрд. тенге	1 923,0	2 318,5	2 500,2	3 032,0	3 824,2
Валовое накопление, млрд. тенге	471,6	873,6	1 030,5	1 185,5	1 544,5
Объем промышленного производства, млрд. тенге	1 798,3	2 000,2	2 336,9	2 836,0	3 867,9
Валовая продукция сельского хозяйства, млрд. тенге	402,0	533,6	557,4	615,4	698,8
в том числе					
растениеводство	223,5	325,8	325,3	355,7	391,2
животноводство	178,5	207,8	232,1	259,7	307,6
Инвестиции в основной капитал, млрд. тенге	595,7	943,4	1 100,0	1 327,9	1 703,7
Ввод жилых зданий, тыс. кв. метров общей площади	1 218	1 506	1 552	2 111	2 591
Грузооборот всех видов транспорта, млрд. т-км	207,1	225,4	232,3	258,4	283,1
Пассажиروоборот всех видов транспорта, млрд. п-км	73,1	84,2	92,7	94,8	100,3
Розничный товарооборот, млрд. тенге	570,4	719,6	826,3	968,9	1 218,9
Внешнеторговый оборот, млн. долларов США	13 852,2	15 085,1	16 254,3	21 335,4	32 877,5
в том числе					
экспорт	8 812,2	8 639,1	9 670,3	12 926,7	20 096,2
импорт	5 040,0	6 446,0	6 584,0	8 408,7	12 781,3
Индекс потребительских цен (в процентах к предыдущему году)	113,2	108,4	105,9	106,4	106,9
Индекс цен производителей промышленной продукции (в процентах к предыдущему году)	138,0	100,3	100,3	109,3	116,7
Индекс цен в строительстве (в процентах к предыдущему году)	108,7	107,6	106,3	103,5	104,2
Индекс цен на продукцию сельского хозяйства (в процентах к предыдущему году)	133,3	118,9	100,1	106,3	127,1
Индекс тарифов на перевозку грузов всеми видами транспорта (в процентах к предыдущему году)	119,6	106,5	108,9	112,6	104,9

<sup>1)</sup> По данным Министерства труда и социальной защиты населения.

Продолжение

	2005	2006	2007	2008	2009
Численность населения на конец года (по текущему учету), тыс. человек	15 219,3	15 396,9	15 571,5	15 776,5	16 036,1
Естественный прирост населения					
человек	121 856	144 546	163 666	203 869	214 772
на 1000 человек	8,0	9,4	10,6	13,0	13,5
Численность занятых в экономике, тыс. человек	7 261,0	7 403,5	7 631,1	7 857,2	7 903,4
Численность безработных, тыс. человек	640,7	625,4	597,2	557,8	554,5
Численность граждан, зарегистрированных в качестве безработных <sup>1)</sup>	94,0	75,1	54,7	48,4	53,4

## 1. Основные сведения и социально-экономические показатели

Продолжение

	2005	2006	2007	2008	2009
Среднемесячная номинальная заработная плата, тенге	34 060	40 790	52 479	60 805	67 333
Основные средства в экономике по первоначальной стоимости, млрд. тенге	8 426,2	11 477,7	13 943,0	17 630,1	22 359,2
Валовой внутренний продукт, млрд. тенге	7 590,6	10 213,7	12 849,8	16 052,9	17 007,6
ВВП на душу населения, тенге	501 127	667 211	829 865	1 024 175,1	1 070 422,0
Расходы на конечное потребление, млрд. тенге	4 638,3	5 709,7	7 215,8	8 509,0	9 400,8 <sup>2)</sup>
Валовое накопление, млрд. тенге	2 350,8	3 462,5	4 565,1	4 465,3	4 773,4 <sup>2)</sup>
Объем промышленного производства, млрд. тенге	5 253,0	6 509,9	7 815,9	10 196,2	9 121,5
Валовая продукция сельского хозяйства, млрд. тенге	763,8	853,3	1 121,8	1 384,2	1 640,2
в том числе					
растениеводство	400,2	432,5	630,8	761,1	936,9
животноводство	363,6	420,8	491,0	623,1	703,3
Инвестиции в основной капитал, млрд. тенге	2 420,9	2 824,5	3 392,1	4 210,9	4 585,3
Ввод жилых зданий, тыс. кв. метров общей площади	4 992	6 245	6 679	6 848	6 403
Грузооборот всех видов транспорта, млрд. т-км	296,3	328,5	350,5	369,7	337,0
Пассажиروоборот всех видов транспорта, млрд. п-км	107,6	118,8	124,4	127,5	130,8
Розничный товарооборот, млрд. тенге	1 408,7	1 736,8	2 092,8	2 442,8	2 551,4
Внешнеторговый оборот, млн. долларов США	45 201,5	61 927,2	80 511,7	109 072,6	71 604,4
в том числе					
экспорт	27 849,0	38 250,3	47 755,3	71 183,6	43 195,7
импорт	17 352,5	23 676,9	32 756,4	37 889,0	28 408,7
Индекс потребительских цен (в процентах к предыдущему году)	107,6	108,6	110,8	117,0	107,3
Индекс цен производителей промышленной продукции (в процентах к предыдущему году)	123,7	118,4	112,4	136,8	78,0
Индекс цен в строительстве (в процентах к предыдущему году)	106,0	105,0	105,8	108,1	105,8
Индекс цен на продукцию сельского хозяйства (в процентах к предыдущему году)	101,4	101,2	120,3	139,4	103,1
Индекс тарифов на перевозку грузов всеми видами транспорта (в процентах к предыдущему году)	108,1	110,4	100,9	108,9	103,7

<sup>1)</sup> По данным Министерства труда и социальной защиты населения.

<sup>2)</sup> На оперативной основе.

### 1.3 Индексы основных социально-экономических показателей

в процентах к предыдущему году

	1991	1992	1993	1994	1995	1996	1997	1998	1999
Численность населения на конец года (по текущему учету)	100,6	99,8	99,4	97,7	98,2	98,8	98,1	98,5	99,6
Численность занятых в экономике	...	98,2	91,9	94,5	99,5	99,5	99,3	94,7	99,6
Уровень занятости к экономически активному населению	100,0	100,0	100,0	92,5	89,0	87,0	87,0	86,9	86,5
Численность безработных	-	-	-	-	150,7	120,1	99,7	95,6	102,7
Уровень безработицы	-	-	-	7,5	11,0	13,0	13,0	13,1	13,5
Доля зарегистрированных безработных в численности экономически активного населения <sup>1)</sup>	-	-	-	1,1	2,1	4,2	3,8	3,7	3,9

1. Основные сведения и социально-экономические показатели



Продолжение

	1991	1992	1993	1994	1995	1996	1997	1998	1999
Среднемесячная номинальная заработная плата	-	-	-	1 353,7	277,3	142,9	124,9	113,4	122,5
Основные средства в экономике по первоначальной стоимости	...	...	...	6 477,1	111,4	144,2	136,7	99,5	106,0
Валовой внутренний продукт	89,0	94,7	90,8	87,4	91,8	100,5	101,7	98,1	102,7
ВВП на душу населения	88,6	94,5	91,1	88,7	93,7	102,0	103,3	99,8	103,7
Расходы на конечное потребление	96,8	99,3	88,3	79,8	81,2	93,3	101,0	97,2	101,4
Валовое накопление	56,1	97,4	38,7	133,2	57,6	70,4	105,6	97,2	109,7
Объем промышленного производства	96,2	85,7	86,3	72,0	90,2	100,1	102,5	97,6	102,7
Валовая продукция сельского хозяйства	72,8	121,4	91,3	82,5	75,3	91,8	97,5	79,4	128,0
в том числе									
растениеводство	55,6	150,4	86,7	78,6	72,8	102,4	100,6	67,1	166,2
животноводство	98,2	90,7	106,8	89,8	80,8	79,2	92,6	95,7	101,0
Инвестиции в основной капитал	100,5	53,0	61,0	85,0	57,0	60,0	111,6	174,8	133
Ввод общей площади жилых зданий	77,9	82,3	76,4	60,2	71,6	84,6	95,5	84,2	97,6
Грузооборот всех видов транспорта	92,6	80,0	77,5	72,5	86,8	93,0	99,4	94,9	100,5
Пассажирооборот всех видов транспорта	94,8	83,8	86,6	76,7	137,0	115,8	121,7	93,5	97,6
Розничный товарооборот	84,5	66,6	83,0	50,4	102,5	133,3	129,3	119,1	102,3
Внешнеторговый оборот	...	...	...	...	...	112,1	106,4	89,4	98,7
в том числе									
экспорт	...	...	...	...	...	112,6	109,9	82,1	110,1
импорт	...	...	...	...	...	111,4	101,4	100,3	84,7

<sup>1)</sup> По данным Министерства труда и социальной защиты населения.

Продолжение

	2000	2001	2002	2003	2004	2005	2006	2007	2008	2009
Численность населения на конец года (по текущему учету)	99,8	99,9	100,1	100,6	100,8	101,0	101,2	101,1	101,3	101,6
Численность занятых в экономике	101,6	108,0	100,2	104,1	102,8	101,1	102,0	103,7	103,0	100,6
Уровень занятости к экономически активному населению	87,2	89,6	90,7	91,2	91,6	91,9	92,2	92,7	93,4	93,4
Численность безработных	95,4	86,1	88,5	97,3	98,0	97,3	97,6	95,5	93,4	99,4
Уровень безработицы	12,8	10,4	9,3	8,8	8,4	8,1	7,8	7,3	6,6	6,6
Доля зарегистрированных безработных в численности экономически активного населения <sup>1)</sup>	3,7	2,9	2,6	1,8	1,5	1,2	0,9	0,7	0,6	0,6
Среднемесячная номинальная заработная плата	121,2	120,4	117,5	113,8	122,5	120,2	119,8	128,7	115,9	110,7
Основные средства в экономике по первоначальной стоимости	118,1	117,7	121,9	116,9	116,1	127,1	136,2	121,5	126,4	126,8
Валовой внутренний продукт	109,8	113,5	109,8	109,3	109,6	109,7	110,7	108,9	103,3	101,2
ВВП на душу населения	110,2	113,7	109,8	108,9	108,8	108,7	109,5	107,7	102,0	99,8

1. Основные сведения и социально-экономические показатели

Продолжение

	2000	2001	2002	2003	2004	2005	2006	2007	2008	2009
Расходы на конечное потребление	103,5	109,9	100,8	111,3	113,3	110,7	111,6	111,4	104,1	97,9 <sup>1)</sup>
Валовое накопление	110,7	140,5	111,0	106,4	115,1	135,0	131,7	123,4	87,9	104,7 <sup>2)</sup>
Объем промышленного производства	115,5	113,8	110,5	109,1	110,4	104,8	107,2	105,0	102,1	102,7
Валовая продукция сельского хозяйства	95,8	117,3	103,4	102,1	99,5	107,3	106,2	108,9	93,6	113,9
в том числе										
растениеводство	92,0	128,5	102,9	99,9	95,1	109,5	107,7	113,8	86,6	123,5
животноводство	100,0	103,2	104,2	105,0	105,6	104,6	104,5	103,8	102,5	102,4
Инвестиции в основной капитал	148,5	144,7	110,6	116,6	123,1	134,1	111,1	113,5	114,8	102,9
Ввод общей площади жилых зданий	110,2	123,7	103,1	136,0	122,7	192,7	125,1	107,0	102,5	93,5
Грузооборот всех видов транспорта	138,3	108,8	103,1	111,2	109,3	104,7	110,9	106,7	105,5	91,2
Пассажирооборот всех видов транспорта	109,8	115,2	110,1	102,3	105,8	107,3	110,4	104,7	102,5	102,7
Розничный товарооборот	107,1	115,7	108,2	109,8	118,2	113,5	115,0	110,7	103,1	97,3
Внешнеторговый оборот	145,4	108,9	107,8	131,2	154,1	137,5	137,0	130,0	135,5	65,6
в том числе										
экспорт	150,1	98,0	111,9	133,6	155,5	138,6	137,3	124,8	149,1	60,7
импорт	137,9	127,9	102,1	127,7	152,0	135,8	136,4	138,3	115,7	75,0

<sup>1)</sup> По данным Министерства труда и социальной защиты населения.

<sup>2)</sup> На оперативной основе.



## 2. СОЦИАЛЬНО-ДЕМОГРАФИЧЕСКИЕ ПОКАЗАТЕЛИ

### НАСЕЛЕНИЕ

#### 2.1 Численность населения

на начало года

	Все население, тыс. человек	в том числе		В процентах ко всему населению	
		городское	сельское	городское	сельское
1991	16 358,2	9 366,9	6 991,3	57,3	42,7
1992	16 451,7	9 404,0	7 047,7	57,2	42,8
1993	16 426,5	9 343,2	7 083,3	56,9	43,1
1994	16 334,9	9 162,6	7 172,3	56,1	43,9
1995	15 956,7	8 884,4	7 072,3	55,7	44,3
1996	15 675,8	8 730,3	6 945,5	55,7	44,3
1997	15 480,6	8 635,2	6 845,4	55,8	44,2
1998	15 188,2	8 499,4	6 688,8	56,0	44,0
1999	14 955,1	8 414,5	6 540,6	56,3	43,7
2000	14 901,6	8 397,5	6 504,1	56,4	43,6
2001	14 865,6	8 413,4	6 452,2	56,6	43,4
2002	14 851,1	8 429,4	6 421,7	56,8	43,2
2003	14 866,8	8 457,1	6 409,7	56,9	43,1
2004	14 951,2	8 518,2	6 433,0	57,0	43,0
2005	15 074,8	8 614,7	6 460,1	57,1	42,9
2006	15 219,3	8 696,5	6 522,8	57,1	42,9
2007	15 396,9	8 833,3	6 563,6	57,4	42,6
2008*	15 571,5	8 265,9	7 305,6	53,1	46,9
2009	15 776,5	8 395,1	7 381,4	53,2	46,8
2010	16 036,1	8 607,5	7 428,6	53,7	46,3

\* В соответствии с Законом РК «Об административно-территориальном устройстве Республики Казахстан» от 4 ноября 2006г. №184-III, введенным в действие с 1 января 2007г. городские поселки, находящиеся вне территории подчиненности администрациям городов республиканского, городского и областного значения, преобразованы в сельские местности.

#### Возрастная структура населения

на начало года

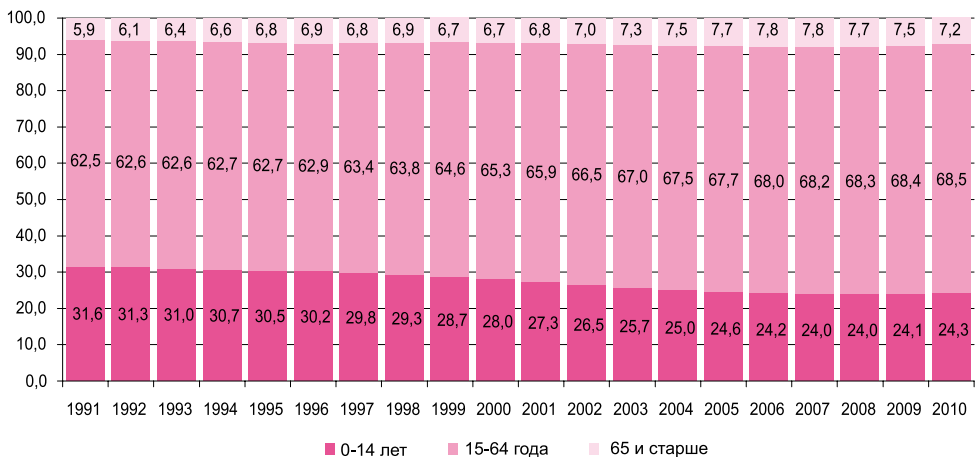

## 2.2 Численность мужчин и женщин

на начало года

	Мужчины, тыс. человек	Женщины, тыс. человек	В процентах ко всему населению		На 1000 мужчин приходится женщин
			мужчины	женщины	
1991	7 912,2	8 446,0	48,4	51,6	1 067
1992	7 952,9	8 498,8	48,3	51,7	1 069
1993	7 937,0	8 489,5	48,3	51,7	1 070
1994	7 891,4	8 443,5	48,3	51,7	1 070
1995	7 705,9	8 250,8	48,3	51,7	1 071
1996	7 565,8	8 110,0	48,3	51,7	1 072
1997	7 466,9	8 013,7	48,2	51,8	1 073
1998	7 320,7	7 867,5	48,2	51,8	1 075
1999	7 202,9	7 752,2	48,2	51,8	1 076
2000	7 177,5	7 724,1	48,2	51,8	1 076
2001	7 159,7	7 705,9	48,2	51,8	1 076
2002	7 153,5	7 697,6	48,2	51,8	1 076
2003	7 160,1	7 706,7	48,2	51,8	1 076
2004	7 199,0	7 752,2	48,1	51,9	1 077
2005	7 256,9	7 817,9	48,1	51,9	1 077
2006	7 324,8	7 894,5	48,1	51,9	1 078
2007	7 409,3	7 987,6	48,1	51,9	1 078
2008	7 491,6	8 079,9	48,1	51,9	1 079
2009	7 590,6	8 185,9	48,1	51,9	1 078
2010	7 718,7	8 317,4	48,1	51,9	1 078

## 2.3 Родившиеся, умершие и естественный прирост населения

	Человек			На 1000 человек		
	родившиеся	умершие	естественный прирост	родившихся	умерших	естественный прирост
1991	353 174	134 324	218 850	21,5	8,2	13,3
1992	337 612	137 518	200 094	20,5	8,4	12,1
1993	315 482	156 070	159 412	19,3	9,5	9,8
1994	305 624	160 339	145 285	18,9	9,9	9,0
1995	276 125	168 656	107 469	17,5	10,7	6,8
1996	253 175	166 028	87 147	16,3	10,7	5,6
1997	232 356	160 138	72 218	15,2	10,4	4,8
1998	222 380	154 314	68 066	14,8	10,2	4,6
1999	217 578	147 416	70 162	14,6	9,9	4,7
2000	222 054	149 778	72 276	14,9	10,1	4,8
2001	221 487	147 876	73 611	14,9	10,0	4,9
2002	227 171	149 381	77 790	15,3	10,1	5,2
2003	247 946	155 277	92 669	16,6	10,4	6,2
2004	273 028	152 250	120 778	18,2	10,1	8,1
2005	278 977	157 121	121 856	18,4	10,4	8,0
2006	301 756	157 210	144 546	19,7	10,3	9,4
2007	321 963	158 297	163 666	20,8	10,2	10,6
2008	356 575	152 706	203 869	22,7	9,7	13,0
2009	357 552	142 780	214 772	22,5	9,0	13,5



### 2.4 Ожидаемая продолжительность жизни при рождении

лет

	Все население	в том числе		Превышение продолжительности жизни женщин
		мужчины	женщины	
1991	67,6	62,6	72,4	9,8
1992	67,4	62,4	72,3	9,9
1993	65,4	60,1	70,8	10,7
1994	64,9	59,7	70,3	10,6
1995	63,5	58,0	69,4	11,4
1996	63,6	58,0	69,7	11,7
1997	64,0	58,4	69,9	11,5
1998	64,5	59,0	70,4	11,4
1999	65,7	60,6	70,9	10,3
2000	65,5	60,2	71,2	11,0
2001	65,8	60,5	71,3	10,8
2002	66,0	60,7	71,6	10,9
2003	65,9	60,5	71,5	11,0
2004	66,2	60,6	72,0	11,4
2005	65,9	60,3	71,8	11,5
2006	66,2	60,7	72,2	11,5
2007	66,3	60,7	72,6	11,9
2008	67,1	61,9	72,4	10,5
2009	68,6	63,6	73,6	10,0

### 2.5 Браки и разводы

	Число		На 1000 человек	
	браков	разводов	браков	разводов
1991	165 498	48 494	10,1	3,0
1992	147 045	49 692	8,9	3,0
1993	145 686	45 180	8,8	2,7
1994	122 768	41 567	7,5	2,6
1995	115 881	38 651	7,3	2,4
1996	102 558	40 497	6,6	2,6
1997	101 874	35 736	6,6	2,3
1998	96 048	35 460	6,4	2,4
1999	85 872	25 583	5,8	1,7
2000	90 873	27 391	6,1	1,8
2001	92 852	29 599	6,3	2,0
2002	98 986	31 236	6,7	2,1
2003	110 414	31 717	7,4	2,1
2004	114 685	31 492	7,6	2,1
2005	123 045	32 377	8,1	2,1
2006	137 204	35 834	9,0	2,3
2007	146 379	36 107	9,5	2,3
2008	135 280	35 852	8,6	2,3
2009	140 785	39 466	8,8	2,5

### 2.6 Внешняя миграция

	Внешняя миграция			в том числе			
	сальдо миграции	прибыло	выбыло	страны СНГ		вне стран СНГ	
				прибыло	выбыло	прибыло	выбыло
1991	-57 686	170 787	228 473	161 738	150 781	9 049	77 692
1992	-156 261	161 499	317 760	148 165	216 906	13 334	100 854
1993	-219 025	111 082	330 107	100 075	229 643	11 007	100 464
1994	-406 679	70 389	477 068	63 863	372 053	6 526	105 015
1995	-238 495	71 137	309 632	68 022	208 366	3 115	101 266
1996	-175 538	53 874	229 412	51 600	155 787	2 274	73 625
1997	-261 388	38 067	299 455	35 936	239 441	2 131	60 014
1998	-203 039	40 624	243 663	38 340	193 866	2 284	49 797
1999	-123 627	41 320	164 947	39 461	120 240	1 859	44 707
2000	-108 307	47 442	155 749	43 460	116 707	3 982	39 042
2001	-88 162	53 548	141 710	49 932	101 009	3 616	40 701
2002	-62 012	58 211	120 223	54 206	85 317	4 005	34 906
2003	-8 306	65 584	73 890	60 781	49 260	4 803	24 630
2004	2 789	68 319	65 530	61 831	46 929	6 488	18 601
2005	22 668	74 807	52 139	65 829	40 698	8 978	11 441
2006	33 041	66 731	33 690	56 635	30 271	10 096	3 419
2007	10 962	53 397	42 435	42 613	39 767	10 784	2 668
2008	1 117	46 404	45 287	31 425	42 908	14 979	2 379
2009	7 502	41 485	33 983	32 075	31 725	9 410	2 258

### 2.7 Внутренняя миграция

человек

	Внутренняя миграция	в том числе	
		межрегиональная	региональная
		1991	431 262
1992	361 356	136 094	225 262
1993	347 652	134 445	213 207
1994	327 323	131 002	196 321
1995	304 959	123 383	181 576
1996	236 957	97 524	139 433
1997	204 569	81 060	123 509
1998	228 610	96 973	131 637
1999	232 427	131 815	100 612
2000	276 699	145 903	130 796
2001	271 728	136 390	135 338
2002	269 092	103 868	165 224
2003	291 758	107 646	184 112
2004	317 928	127 474	190 454
2005	298 627	131 012	167 615
2006	295 057	131 303	163 754
2007	311 740	139 542	172 198
2008	344 373	157 974	186 399
2009	364 766	171 872	192 894



## ЗДРАВООХРАНЕНИЕ

## 2.8 Основные показатели развития здравоохранения

	1991	1992	1993	1994	1995	1996	1997	1998	1999
Численность врачей всех специальностей:									
тыс. человек	65,1	66,4	64,5	61,1	60,1	57,9	54,5	53,2	50,6
на 10 000 человек	39,6	40,4	39,5	38,3	38,3	37,4	35,9	35,6	33,9
Численность среднего медицинского персонала:									
тысяч человек	198,9	196,3	189,5	177,7	168,4	150,1	129,5	120,4	110,4
на 10 000 человек	120,9	119,5	116,0	111,3	107,4	97,0	85,3	80,5	74,1
Число больниц	1 805	1 821	1 899	1 651	1 518	1 244	1 006	991	917
Число больничных коек, тысяч	230,4	228,4	225,4	205,7	192,6	164,4	136,4	123,5	108,2
на 10 000 человек	140,0	139,0	138,0	128,9	122,9	106,2	89,8	82,6	72,6
Число врачебных организаций, оказывающих амбулаторно-поликлиническую помощь населению	3 372	3 436	3 444	3 531	3 405	3 155	2 976	3 034	3 057
Число самостоятельных женских консультаций, детских поликлиник и организаций, имеющих женские консультации и детские отделения	1 935	2 093	2 142	2 104	2 145	2 030	1 792	1 803	1 738
Число коек для беременных и рожениц, тысяч	19,4	19,1	18,6	17,8	16,5	13,8	11,5	10,5	9,2
Число коек для больных детей, тысяч	46,1	47,4	46,0	40,9	37,4	31,4	25,0	22,7	18,9

Продолжение

	2000	2001	2002	2003	2004	2005	2006	2007	2008	2009
Численность врачей всех специальностей:										
тыс. человек	49,0	51,3	53,7	54,6	54,8	55,5	57,5	59,4	58,9	60,7
на 10 000 человек	33,0	34,6	36,1	36,5	36,3	36,5	37,6	38,4	37,4	37,8
Численность среднего медицинского персонала:										
тысяч человек	106,6	109,4	113,4	115,0	117,0	119,6	125,2	130,0	131,7	138,6
на 10 000 человек	71,8	73,8	76,3	76,9	77,6	78,6	81,8	84,0	83,5	86,4
Число больниц	938	981	1 005	1 029	1 042	1 063	1 086	1 055	1 041	1 020
Число больничных коек, тысяч	106,9	110,2	111,9	114,8	116,6	117,6	119,0	119,6	120,8	121,2
на 10 000 человек	72,1	74,4	75,3	76,8	77,4	77,3	77,3	76,8	76,6	75,6
Число врачебных организаций, оказывающих амбулаторно-поликлиническую помощь населению	3 247	3 288	3 352	3 463	3 462	3 434	3 609	3 896	3 803	3 521
Число самостоятельных женских консультаций, детских поликлиник и организаций, имеющих женские консультации и детские отделения	1 872	2 066	2 113	2 065	2 070	2 143	2 048	1 683	...	...
Число коек для беременных и рожениц, тысяч	9,3	9,2	9,6	9,7	9,9	10,3	10,4	11,0	10,7	11,0
Число коек для больных детей, тысяч	18,6	18,4	18,4	20,3	19,4	20,0	20,0	19,6	20,4	20,6

**2.9 Заболеваемость населения по группам болезней\***

	1991	1992	1993	1994	1995	1996	1997	1998	1999
Число заболеваний, зарегистрированных с впервые установленным диагнозом - всего, тысяч	9 466,5	9 766,8	9 806,3	8 462,8	8 592,2	7 707,6	7 013,5	7 386,4	7 160,9
из них:									
инфекционные и паразитарные болезни	524,4	539,5	501,6	436,4	474,4	457,8	462,4	442,0	364,1
новообразования	66,4	71,5	70,7	70,8	62,2	62,4	61,4	60,4	61,2
болезни крови, кроветворных органов и отдельные нарушения с вовлечением иммунного механизма <sup>1)</sup>	86,0	96,6	104,7	105,0	115,9	121,0	130,2	143,2	161,3
эндокринные болезни, расстройства питания и обмена веществ	68,3	74,2	64,1	63,3	66,0	78,2	74,5	89,5	91,1
психические расстройства и расстройства поведения	92,2	82,0	82,8	78,2	67,1	64,5	79,4	80,5	76,8
болезни нервной системы <sup>2)</sup>	795,2	888,2	855,2	780,4	804,6	802,0	231,5	217,3	233,4
болезни глаза и его придаточного аппарата	...	...	...	...	...	...	318,0	367,8	362,0
болезни уха и сосцевидного отростка	...	...	...	...	...	...	208,4	240,8	245,9
болезни системы кровообращения	172,5	189,2	178,6	167,7	176,7	170,6	154,4	171,5	199,0
болезни органов дыхания	4 514,1	4 426,6	4 668,5	3 619,6	3 299,0	2 924,5	2 702,4	2 938,8	2 792,6
болезни органов пищеварения	617,1	683,8	652,4	577,5	574,3	529,6	419,3	447,6	510,9
болезни кожи и подкожной клетчатки	646,2	697,3	699,0	727,8	768,3	728,1	636,2	630,9	563,5
болезни костно-мышечной системы и соединительной ткани	321,1	356,2	328,1	296,9	291,5	280,7	214,6	230,3	216,6
болезни мочеполовой системы	364,5	431,7	427,9	442,5	450,1	467,9	451,5	469,1	509,2
осложнения беременности, родов и послеродового периода	173,3	181,4	177,5	169,0	187,4	179,7	165,0	164,0	149,7
врожденные аномалии (пороки развития), деформации и хромосомные нарушения <sup>3)</sup>	14,4	15,1	14,6	13,0	15,2	18,4	19,2	21,2	21,2
симптомы, признаки и отклонения от нормы	27,8	26,1	27,1	25,0	28,5	29,7	19,8	21,2	25,6
травмы и отравления	963,4	976,8	921,6	855,1	830,3	763,0	629,1	603,9	531,6

Продолжение

	2000	2001	2002	2003	2004	2005	2006	2007	2008	2009
Число заболеваний, зарегистрированных с впервые установленным диагнозом - всего, тысяч	7 509,7	7 720,3	8 543,9	8 410,6	8 607,5	8 764,8	8 902,4	9 070,4	9 140,1	9 572,5
из них:										
инфекционные и паразитарные болезни	363,4	390,7	389,7	370,0	350,8	333,8	336,2	327,5	296,7	293,6

## 2. Социально-демографические показатели



Продолжение

	2000	2001	2002	2003	2004	2005	2006	2007	2008	2009
новообразования	67,3	72,0	77,7	77,4	73,3	74,1	80,4	76,9	75,7	77,8
болезни крови, кровеносных органов и отдельные нарушения с вовлечением иммунного механизма <sup>1)</sup>	181,3	209,0	302,1	267,2	273,1	296,4	417,5	408,7	387,6	392,7
эндокринные болезни, расстройства питания и обмена веществ	108,2	115,5	160,2	144,0	153,2	152,5	161,3	150,1	156,9	164,8
психические расстройства и расстройства поведения	77,6	78,7	89,6	92,0	87,0	89,1	83,1	80,5	85,7	80,4
болезни нервной системы <sup>2)</sup>	259,0	275,4	337,8	312,3	327,3	322,9	321,5	321,2	344,7	376,4
болезни глаза и его придаточного аппарата	365,4	378,9	440,7	409,7	409,4	408,2	410,0	429,5	436,9	443,4
болезни уха и слухового аппарата	255,6	258,6	283,2	262,7	266,0	269,5	263,4	265,6	270,4	280,7
болезни системы кровообращения	191,6	207,1	294,8	261,5	277,0	264,9	292,6	295,2	340,2	361,9
болезни органов дыхания	3 055,5	3 035,3	3 141,2	3 303,9	3 365,7	3 453,9	3 420,9	3 558,0	3 598,3	3 903,6
болезни органов пищеварения	492,1	487,2	591,1	549,9	563,6	569,8	578,7	564,4	590,8	572,3
болезни кожи и подкожной клетчатки	558,1	597,1	621,2	573,5	590,9	569,2	560,5	548,7	556,0	551,1
болезни костно-мышечной системы и соединительной ткани	229,9	231,6	300,7	268,3	280,9	278,1	271,5	278,8	274,1	282,5
болезни мочеполовой системы	495,9	537,4	629,5	588,7	608,0	661,2	670,2	684,5	626,7	659,1
осложнения беременности, родов и послеродового периода	144,0	146,9	168,1	195,9	216,5	236,8	269,7	276,5	288,8	297,9
врожденные аномалии (пороки развития), деформации и хромосомные нарушения <sup>3)</sup>	22,8	24,2	27,9	26,3	27,3	26,2	25,8	28,6	29,4	33,5
симптомы, признаки и отклонения от нормы	26,4	33,3	32,9	29,5	30,0	37,1	40,8	42,9	40,7	36,6
травмы и отравления	557,4	573,3	590,7	596,9	615,4	626,6	583,8	617,5	616,7	635,6

<sup>1)</sup> До 1997 года без отдельных нарушений с вовлечением иммунного механизма.

<sup>2)</sup> До 1997 года включая болезни органов чувств.

<sup>3)</sup> До 1997 года исключая деформации и хромосомные нарушения.

\* Здесь и далее приведены данные Министерства здравоохранения Республики Казахстан.

## 2.10 Заболеваемость детей (0-14 лет) по группам болезней\*

	1991	1992	1993	1994	1995	1996	1997	1998	1999
Всего, зарегистрировано больных с диагнозом установленным впервые в жизни, тыс.	4 065,4	4 023,9	4 063,8	3 313,7	3 299,0	3 003,7	2 929,3	3 169,7	2 933,7
из них:									
инфекционные и паразитарные болезни новообразования	343,8	339,6	295,5	236,0	248,9	225,6	226,4	211,4	152,8
эндокринные болезни, расстройства питания и обмена веществ	2,9	3,1	2,9	2,5	2,7	2,9	2,8	2,7	2,7
болезни крови, кроветворных органов и отдельные нарушения с вовлечением иммунного механизма <sup>1)</sup>	36,5	41,1	33,4	35,2	36,4	44,4	40,7	40,5	39,6
болезни нервной системы <sup>2)</sup>	52,9	57,4	57,6	57,3	56,7	66,8	77,0	72,2	80,0
болезни глаза и его придатков	259,3	270,1	258,1	241,7	231,9	250,4	64,2	69,5	71,3
болезни уха и сосцевидного отростка	...	...	...	...	...	...	100,2	111,7	107,9
болезни системы кровообращения	...	...	...	...	...	...	95,0	104,9	100,7
болезни органов дыхания	8,9	9,7	10,0	9,4	9,1	11,8	12,5	16,3	17,6
болезни органов пищеварения	2 586,2	2 442,4	2 591,0	1 935,6	1 910,0	1 594,6	1 568,0	1 781,2	1 625,6
болезни мочеполовой системы	213,1	268,4	245,2	236,9	214,6	198,1	175,4	199,8	201,7
болезни кожи и подкожной клетчатки	43,3	50,5	50,4	49,0	47,9	57,5	63,5	62,3	64,3
болезни костно-мышечной системы и соединительной ткани	237,6	249,0	253,7	258,1	276,5	270,2	232,3	225,8	205,2
врожденные аномалии (пороки развития), деформации и хромосомные нарушения <sup>3)</sup>	22,6	26,2	23,0	22,6	23,6	26,8	27,8	32,4	34,8
травмы и отравления	11,7	11,4	11,2	9,8	11,3	12,9	12,6	14,2	14,6
	200,7	197,8	175,4	162,6	164,9	171,3	162,9	152,4	140,0

Продолжение

	2000	2001	2002	2003	2004	2005	2006	2007	2008	2009
Всего, зарегистрировано больных с диагнозом установленным впервые в жизни, тыс.	3 103,9	3 151,5	3 341,0	3 313,3	3 454,0	3 553,7	3 616,7	3 700,8	3 738,7	4 001,5
из них:										
инфекционные и паразитарные болезни новообразования	164,8	180,8	178,4	163,5	156,3	143,3	141,6	139,0	126,2	124,8
эндокринные болезни, расстройства питания и обмена веществ	2,9	3,3	2,7	2,8	3,0	3,0	3,0	3,3	4,8	4,0
болезни крови, кроветворных органов и отдельные нарушения с вовлечением иммунного механизма <sup>1)</sup>	42,9	47,0	57,6	51,6	52,7	56,0	65,4	60,8	59,7	59,4
	85,1	96,3	118,2	120,7	120,2	139,1	221,2	219,6	207,8	215,5



Продолжение

	2000	2001	2002	2003	2004	2005	2006	2007	2008	2009
болезни нервной системы <sup>2)</sup>	72,4	77,9	98,1	88,2	93,3	98,5	101,4	105,9	117,0	132,3
болезни глаза и его придатков	108,0	109,8	127,3	122,1	123,1	120,4	121,2	123,5	132,4	133,5
болезни уха и сосцевидного отростка	99,9	101,3	112,7	101,3	101,7	106,3	103,2	101,9	103,7	113,1
болезни системы кровообращения	16,6	17,7	21,2	18,8	20,2	16,3	18,5	17,7	18,4	21,2
болезни органов дыхания	1 775,2	1 759,7	1 796,0	1 846,7	1 969,8	2 046,4	2 008,6	2 097,0	2 110,2	2 326,6
болезни органов пищеварения	202,1	206,4	236,2	229,2	226,5	232,1	249,7	236,4	255,4	246,9
болезни мочеполовой системы	60,3	61,6	70,1	70,6	71,2	69,3	65,1	64,4	69,4	71,6
болезни кожи и под-кожной клетчатки	200,8	210,5	215,4	198,0	202,4	198,3	194,6	190,9	197,9	197,8
болезни костно-мышечной системы и соединительной ткани	36,9	36,0	55,9	49,2	47,1	45,9	48,7	47,9	44,9	46,2
врожденные аномалии (пороки развития), деформации и хромосомные нарушения <sup>3)</sup>	15,5	15,2	17,3	17,3	18,2	19,4	18,9	22,1	22,8	27,7
травмы и отравления	139,6	138,2	137,9	128,7	133,8	137,3	122,4	130,8	119,8	131,0

<sup>1)</sup> До 1997 года без отдельных нарушений с вовлечением иммунного механизма.

<sup>2)</sup> До 1997 года включая болезни органов чувств.

<sup>3)</sup> До 1997 года исключая деформации и хромосомные нарушения.

## ОБРАЗОВАНИЕ

### 2.11 Дошкольные организации

на конец года

	1991	1992	1993	1994	1995	1997	1998	1999
Общее число постоянных дошкольных организаций	8 881	8 578	8 053	6 551	5 058	1 533	1 338	1 102
из них								
государственных	8 881	8 578	7 246	5 480	4 019	1 252	1 136	924
частных	...	...	807	1 071	1 039	281	202	178
из общего числа								
в городских поселениях	3 886	3 743	3 430	2 737	2 292	1 147	992	859
в сельской местности	4 995	4 835	4 623	3 814	2 766	386	346	243
Численность детей в постоянных дошкольных организациях, тыс. человек	1 023,1	868,3	747,4	538,4	407,2	174,2	163,9	124,4
в том числе:								
в городских поселениях	646,3	552,1	471,1	346,5	291,5	156,1	145,1	112,8
в сельской местности	376,8	316,2	276,3	191,9	115,7	18,2	18,8	11,6
Обеспеченность местами детей, находящихся в дошкольных организациях (на 100 мест приходится детей)	107	94	88	77	74	76	84	83

## 2. Социально-демографические показатели

Продолжение

	1991	1992	1993	1994	1995	1997	1998	1999
Численность воспитателей, тыс. человек	86,0	78,5	68,5	49,6	38,3	15,5	13,8	10,3
Численность медицинского персонала, тыс. человек	9,4	...	...	5,8	4,3	1,6	1,4	1,1

Продолжение

	2000	2001	2002	2003	2004	2005	2006	2007	2008	2009
Общее число постоянных дошкольных организаций	1 089	1 103	1 095	1 106	1 120	1 179	1 327	1 500	1 692	1 852
из них государственных	923	956	954	967	984	1 049	1 203	1 360	1 533	1 666
частных	162	143	138	135	132	128	124	140	156	184
из общего числа в городских поселениях	912	886	874	871	866	884	921	883	943	1 002
в сельской местности	177	217	221	235	254	295	406	617	749	850
Численность детей в постоянных дошкольных организациях, тыс. человек	133,2	140,4	147,5	156,5	168,8	185,3	207,8	232,9	257,1	274,9
в том числе:										
в городских поселениях	123,9	128,0	134,1	141,7	150,7	164,1	179,9	188,6	202,2	211,9
в сельской местности	9,3	12,4	13,4	14,8	18,1	21,2	27,9	44,3	54,9	63,0
Численность детей, охваченных дошкольной подготовкой, тыс. человек	137,2	161,1	154,4	161,8	174,8	184,1	197,5	200,2	202,0	268,7
Обеспеченность местами детей, находящихся в дошкольных организациях (на 100 мест приходится детей)	84	86	90	95	99	103	105	108	108	106
Численность воспитателей, тыс. человек	10,8	11,2	11,8	12,2	12,9	13,8	15,2	17,0	19,0	20,6
Численность медицинского персонала, тыс. человек	1,1	1,1	1,2	1,2	1,3	1,4	1,5	1,8	2,1	2,3

### Дошкольные организации

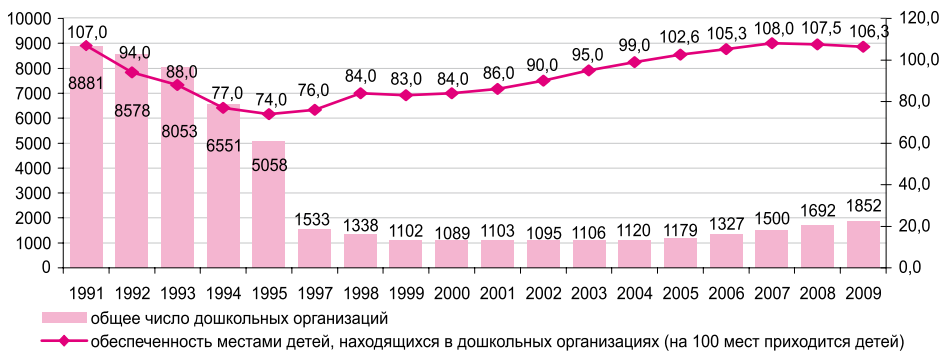



## 2.12 Дневные общеобразовательные школы

на начало учебного года

	1991/92	1992/93	1993/94	1994/95	1995/96	1996/97	1997/98	1998/99	1999/00
<b>Число школ</b>									
Дневные общеобразовательные школы	8 575	8 654	8 751	8 728	8 732	8 618	8 238	8 284	8 290
Государственные дневные общеобразовательные школы	8 575	8 654	8 740	8 710	8 694	8 552	8 114	8 104	8 091
Частные дневные общеобразовательные школы <sup>1)</sup>	...	...	11	18	38	66	124	180	199
Вечерние общеобразовательные школы	266	241	202	131	107	65	40	37	266
<b>Численность учащихся, тыс. человек</b>									
В дневных общеобразовательных школах	3 147,4	3 126,9	3 114,7	3 071,9	3 059,8	3 104,7	3 106,9	3 115,2	3 117,8
В государственных дневных общеобразовательных школах	3 147,4	3 126,9	3 113,9	3 070,9	3 056,7	3 097,9	3 093,5	3 096,7	3 101,4
В частных дневных общеобразовательных школах <sup>1)</sup>	...	...	0,8	1,0	3,1	6,8	13,5	18,5	16,4
В дневных общеобразовательных школах по языкам обучения <sup>2)</sup>									
казахский	3 120,1	3 101,4	3 089,3	3 046,8	3 036,6	3 077,6	3 073,9	3 095,1	3 097,1
русский	1 063,6	1 153,9	1 232,7	1 302,6	1 358,4	1 421,8	1 475,0	1 530,1	1 568,9
узбекский	1 975,3	1 865,2	1 772,0	1 655,5	1 584,9	1 558,3	1 498,4	1 462,4	1 422,7
уйгурский	63,4	63,6	64,9	67,0	69,0	72,8	75,3	77,2	79,6
другие	15,4	16,1	17,0	19,5	20,7	21,1	21,6	22,3	22,3
В вечерних общеобразовательных школах	79,0	72,2	62,0	41,0	31,9	24,6	14,2	26,1	24,3

Продолжение

	2000/01	2001/02	2002/03	2003/04	2004/05	2005/06	2006/07	2007/08	2008/09	2009/10
<b>Число школ</b>										
Дневные общеобразовательные школы	8 309	8 408	8 334	8 254	8 221	8 157	8 055	7 958	7 859	7 811
Государственные дневные общеобразовательные школы	8 153	8 240	8 160	8 092	8 069	8 017	7 928	7 837	7 747	7 698
Частные дневные общеобразовательные школы <sup>1)</sup>	156	168	173	162	151	140	127	121	112	113
Вечерние общеобразовательные школы	44	48	47	66	75	76	76	79	68	70
<b>Численность учащихся, тыс. человек</b>										
В дневных общеобразовательных школах	3 247,4	3 085,0	3 115,0	3 044,7	2 935,9	2 824,6	2 715,9	2 627,3	2 561,6	2 534,0
В государственных дневных общеобразовательных школах	3 229,1	3 063,7	3 093,7	3 023,0	2 915,4	2 806,5	2 697,9	2 608,8	2 544,0	2 515,5

## 2. Социально-демографические показатели

Продолжение

	2000/01	2001/02	2002/03	2003/04	2004/05	2005/06	2006/07	2007/08	2008/09	2009/10
В частных дневных общеобразовательных школах <sup>1)</sup>	18,3	21,2	21,3	21,7	20,4	11,0	17,8	18,6	17,6	18,5
В дневных общеобразовательных школах по языкам обучения <sup>2)</sup>										
казахский	1 692,7	1 631,5	1 683,7	1 671,8	1 633,8	1 600,2	1 567,3	1 553,4	1 542,8	1 551,0
русский	1 441,5	1 326,5	1 300,2	1 243,3	1 175,1	1 102,2	1 029,1	957,2	903,9	868,5
узбекский	87,1	83,2	87,3	86,4	84,7	83,0	81,8	80,3	79,2	79,1
уйгурский	22,4	21,7	21,5	20,2	19,1	17,5	16,3	15,4	15,0	14,7
другие	3,7	3,3	3,7	4,1	4,7	4,2	4,6	4,9	5,3	5,7
В вечерних общеобразовательных школах	25,5	24,6	24,5	27,0	26,2	26,3	24,1	24,0	21,9	22,3

<sup>1)</sup> Число и численность учащихся вместе с собственностью других государств, их юридических лиц и граждан.

<sup>2)</sup> Численность учащихся представлена без учащихся специальных коррекционных организаций.

### 2.13 Профессионально-технические школы\*

на начало учебного года

	1994/95	1995/ 96	1996/97	1997/98	1998/99	1999/00	2000/01	2001/02
Число профессиональных школ	415	404	339	307	319	285	282	284
в них учащихся, тыс. человек	159,6	154,3	133,1	111,0	91,5	87,4	86,1	87,3
Число государственных профессиональных школ	415	404	339	307	319	268	266	258
в них учащихся, тыс. человек	159,6	154,3	133,1	111,0	91,5	84,6	83,5	83,7
Число частных профессиональных школ	...	...	...	...	...	17	16	26
в них учащихся, тыс. человек	...	...	...	...	...	2,7	2,6	3,5
Прием в профессиональные школы, тыс. человек	95,5	72,0	64,0	53,6	51,4	43,1	39,0	43,4
Выпуск из профессиональных школ, тыс. человек	97,4	79,0	69,6	56,3	50,6	41,5	36,0	39,8

Продолжение

	2002/03	2003/04	2004/05	2005/06	2006/07	2007/08
Число профессиональных школ	287	288	296	307	312	313
в них учащихся, тыс. человек	90,8	98,0	101,8	104,2	106,1	106,8
Число государственных профессиональных школ	260	259	268	277	286	289
в них учащихся, тыс. человек	87,8	94,7	98,1	100,9	102,1	103,9
Число частных профессиональных школ	27	29	28	30	26	24
в них учащихся, тыс. человек	2,9	1,5	3,4	3,3	3,9	2,9
Прием в профессиональные школы, тыс. человек	46,3	44,9	48,8	47,7	46,4	47,1
Выпуск из профессиональных школ, тыс. человек	40,3	33,4	41,6	40,5	39,3	40,1

\* Начиная с 2008/09 учебного года – техническое и профессиональное образование (Профессиональные школы (лицеи) + Колледжи) (см. Таблицу 2.15).



### Число профессиональных школ (лицеев)

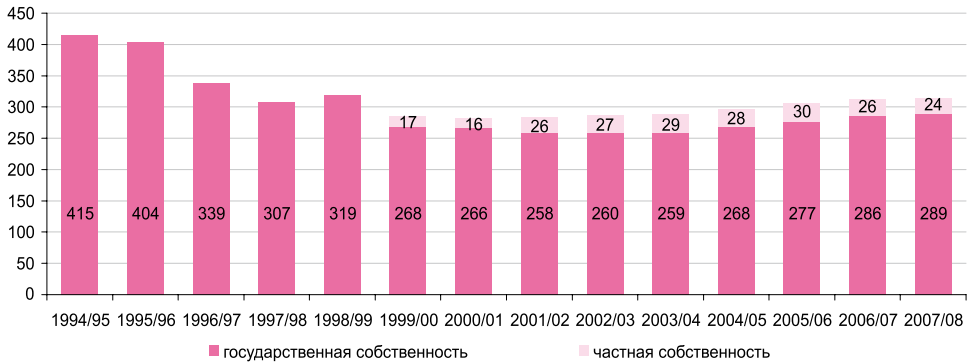

### 2.14 Колледжи\*

на начало учебного года

	1991/92	1992/93	1993/94	1994/95	1995/96	1996/97	1997/98	1998/99	1999/00
Число колледжей	244	248	254	258	262	264	219	246	274
в них учащихся, тыс. человек	238,3	290,8	222,9	215,0	200,4	177,7	148,2	141,3	142,6
в том числе:									
Прием в колледжи, тыс. человек	80,9	75,3	72,3	70,4	66,0	52,1	42,9	55,3	61,6
в том числе:									
прием в государственные колледжи	80,9	75,3	72,3	70,4	65,2	50,7	37,4	43,4	42,1
прием в негосударственные колледжи	-	-	-	0,4	0,8	1,4	5,5	11,9	19,5
Выпуск из колледжей, тыс. человек	69,1	61,8	59,9	63,0	61,4	56,3	54,8	51,9	51,9
в том числе:									
выпуск из государственных колледжей	69,1	61,8	59,9	62,9	60,8	55,5	51,0	46,8	45,3
выпуск из негосударственных колледжей	-	-	-	0,1	0,6	0,8	3,8	5,1	6,6

Продолжение

	2000/01	2001/02	2002/03	2003/04	2004/05	2005/06	2006/07	2007/08
Число колледжей	293	318	335	357	385	415	442	460
в них учащихся, тыс. человек	168,2	196,2	211,3	250,9	336,7	397,6	452,2	499,6
в том числе:								
обучающихся за счет государственного бюджета	44,7	46,8	54,8	60,7	64,9	70,2	73,5	81,1
получающих платные образовательные услуги	123,5	149,4	156,5	190,2	271,8	327,4	378,3	418,3
Прием в колледжи, тыс. человек	77,8	86,8	83,1	114,4	165,2	158,6	182,5	192,4
в том числе:								
прием в государственные колледжи	53,4	57,1	52,8	67,6	82,7	75,6	81,3	87,2
прием в негосударственные колледжи	24,4	29,7	30,3	46,8	82,5	83,0	100,9	104,9
Выпуск из колледжей, тыс. человек	43,7	49,7	52,9	60,4	61,3	69,7	92,9	111,4
в том числе:								
выпуск из государственных колледжей	33,6	35,3	33,7	39,7	40,9	40,7	51,2	55,6
выпуск из негосударственных колледжей	10,1	14,4	19,2	20,7	20,4	29,0	41,5	55,8

## 2. Социально-демографические показатели

Продолжение

	2000/01	2001/02	2002/03	2003/04	2004/05	2005/06	2006/07	2007/08
Распределение учащихся колледжей по национальностям, тыс. человек								
казахи	108,0	127,2	136,7	162,1	227,4	276,5	322,2	361,1
русские	43,6	49,1	52,6	63,1	76,8	84,0	88,4	91,8
украинцы	3,9	4,6	5,0	5,3	6,2	6,6	6,9	7,4
белорусы	0,8	0,9	1,1	1,1	1,4	1,4	1,4	1,7
узбеки	1,4	1,9	2,2	2,6	3,8	4,8	6,3	8,2
киргизы	...	...	0,1	0,1	0,2	0,2	0,2	0,3
немцы	3,3	3,7	3,8	4,2	5,0	5,2	5,0	5,1
татары	2,3	2,8	3,0	3,7	4,6	5,0	5,1	5,4
другие национальности	4,9	6,0	6,8	8,7	11,3	14,3	16,3	18,7

\* Начиная с 2008/09 учебного года – техническое и профессиональное образование (Профессиональные школы (лицеи) + Колледжи) (см. Таблицу 2.15).

### Прием и выпуск в колледжах

на начало учебного года

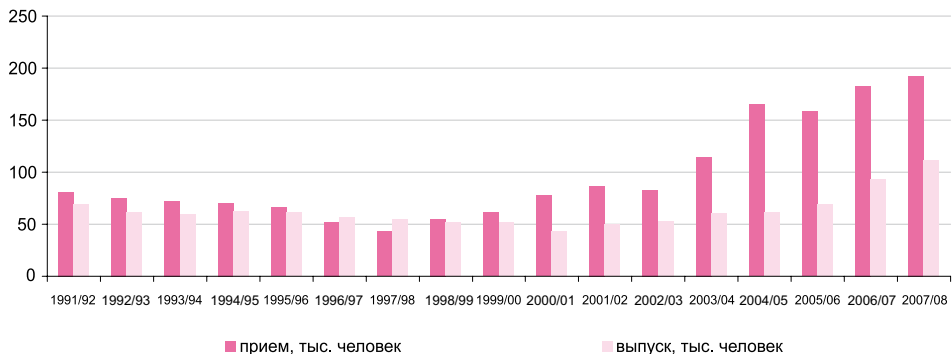

### 2.15 Техническое и профессиональное образование

на начало учебного года

	2008/09	2009/10
Число учебных заведений	767	786
в них учащихся, тыс. человек	612,8	610,7
в том числе:		
обучающихся за счет государственного образовательного заказа	198,7	223,9
получающих платные образовательные услуги	414,1	386,8
Число государственных учебных заведений	461	465
в них учащихся, тыс. человек	339,4	350,1
Число негосударственных учебных заведений	306	321
в них учащихся, тыс. человек	273,4	260,6
Прием, тыс. человек	214,9	210,7
в том числе:		
прием в государственные учебные заведения	120,0	126,3
прием в негосударственные учебные заведения	94,9	84,4
Выпуск, тыс. человек	158,6	174,1
в том числе:		
выпуск из государственных учебных заведений	93,2	97,7
выпуск из негосударственных учебных заведений	65,4	76,4



## 2.16 Высшие учебные заведения

на начало учебного года

	1991/92	1992/93	1993/94	1994/95	1995/96	1996/97	1997/98	1998/99	1999/00
Число высших учебных заведений	61	63	89	101	112	111	133	144	163
в них студентов, тыс. человек	288,4	280,7	276,7	275,3	272,7	280,8	293,5	318,8	365,4
в том числе:									
Число государственных высших учебных заведений	61	63	68	69	71	59	62	56	57
в них студентов, тыс. человек	288,4	280,7	272,1	266,7	260,0	255,8	234,4	254,9	271,0
Число негосударственных высших учебных заведений	-	-	21	32	41	52	71	88	106
в них студентов, тыс. человек	-	-	4,6	8,6	12,7	25,0	59,1	63,9	94,4
Прием в высшие учебные заведения, тыс. человек	60,0	56,4	54,6	62,2	61,7	64,1	73,5	90,1	99,5
в том числе:									
прием в государственные высшие учебные заведения	60,0	56,4	54,6	58,0	56,0	54,7	54,1	61,1	70,9
прием в негосударственные высшие учебные заведения	-	-	-	4,2	5,7	9,4	19,4	29,0	28,6
Выпуск из высших учебных заведений, тыс. человек	42,2	45,2	49,1	45,5	45,9	49,9	50,9	51,8	55,4
в том числе:									
выпуск из государственных высших учебных заведений	42,2	45,2	49,1	45,5	45,8	49,0	44,8	46,8	47,9
выпуск из негосударственных высших учебных заведений	-	-	-	-	0,1	0,9	6,1	5,0	7,5

Продолжение

	2000/01 <sup>1)</sup>	2001/02	2002/03 <sup>2)</sup>	2003/04	2004/05	2005/06	2006/07	2007/08	2008/09	2009/10
Число высших учебных заведений	170	185	177	180	181	181	176	167	143	148
в них студентов, тыс. человек	440,7	514,7	591,0	658,1	747,1	775,8	768,4	717,1	633,8	610,3
в том числе:										
численность студентов, обучающихся за счет государственных образовательных грантов	109,3	47,2	55,9	62,5	65,8	112,6	119,5	125,1	118,6	132,0
численность студентов, обучающихся за счет государственных образовательных кредитов	16,3	25,1	34,6	41,0	43,0	-	-	-	-	-
численность студентов, обучающихся за счет других форм финансирования государственного образовательного заказа	...	45,9	20,1	13,3	10,8	10,8	10,3	9,9	9,9	9,9
численность студентов, обучающихся на платной основе	315,1	396,5	480,3	541,3	627,5	652,4	638,6	582,1	505,3	468,4
Число государственных высших учебных заведений	58	59	50	46	51	51	53	53	51	53

## 2. Социально-демографические показатели

Продолжение

	2000/01 <sup>1)</sup>	2001/02	2002/03 <sup>2)</sup>	2003/04	2004/05	2005/06	2006/07	2007/08	2008/09	2009/10
в них студентов, тыс. человек	313,8	330,8	333,8	358,7	400,0	396,9	390,6	387,1	338,3	321,7
Число негосударственных высших учебных заведений	112	126	127	134	130	130	123	114	92	95
в них студентов, тыс. человек	126,9	183,9	257,2	299,4	347,1	378,9	377,8	330	295,5	288,6
Прием в высшие учебные заведения, тыс. человек	135,5	155,7	174,1	183,1	221,7	207,0	188,4	182,3	170,2	181,6
в том числе:										
прием в государственные высшие учебные заведения	92,8	100,4	102,7	93,0	106,9	95,9	88,9	102,0	85,7	86,9
прием в негосударственные высшие учебные заведения	42,7	55,3	71,4	90,1	114,8	111,1	99,5	80,3	84,5	94,7
Выпуск из высших учебных заведений, тыс. человек	64,6	73,8	87,1	102,7	123,9	154,2	165,6	178,4	196,7	176,0
в том числе:										
выпуск из государственных высших учебных заведений	53,0	52,0	46,5	53,1	67,3	83,6	88,0	88,6	99,3	88,2
выпуск из негосударственных высших учебных заведений	11,6	21,8	40,6	49,6	56,6	70,6	77,6	89,8	97,4	87,8
Распределение студентов по национальностям, тыс. человек										
казахи	298,9	353,7	415,0	460,6	519,8	547,3	545,1	514,7	465,7	454,7
русские	100,5	112,5	132,2	140,7	160,7	160,3	157,1	144,1	121,5	108,3
украинцы	7,4	9,1	9,8	11,3	12,1	11,8	13,3	9,2	7,8	7,5
узбеки	3,4	5,1	6,0	6,9	10,7	11,2	8,3	7,8	6,2	8,3
белорусы	1,2	1,5	1,5	2,3	2,0	2,2	2,0	1,6	1,5	1,6
киргизы	0,3	0,3	0,2	0,3	0,4	0,4	0,4	0,4	0,5	0,5
татары	6,0	6,7	7,0	7,6	8,7	8,7	8,7	7,4	6,1	5,9
немцы	5,3	6,0	6,2	7,2	7,9	7,9	7,6	6,4	5,2	4,6
другие национальности	17,7	19,8	19,6	21,2	24,8	26,0	25,9	25,5	19,3	18,9

<sup>1)</sup> В 2000/01 учебном году численность студентов, обучающихся за счет других форм финансирования государственного образовательного заказа включена в численность студентов, обучающихся за счет государственных образовательных грантов.

<sup>2)</sup> Численность студентов без учета магистратуры.



**Структура численности студентов в ВУЗах**

в процентах

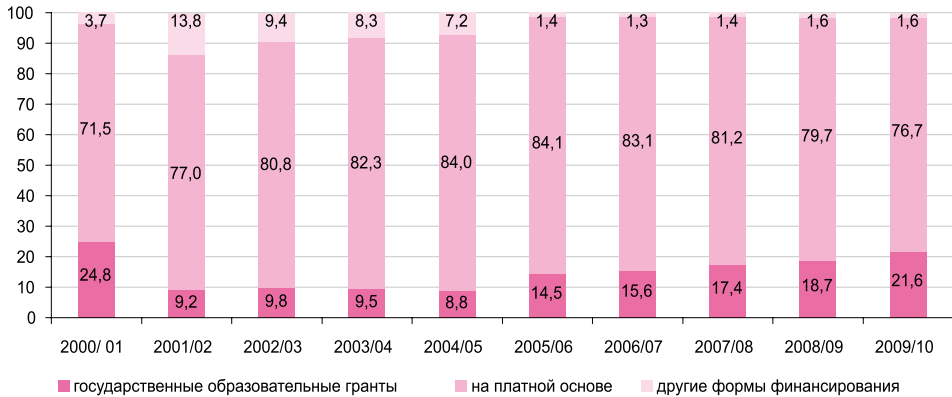

**2.17 Послевузовское образование**

на конец года, человек

	1991	1992	1993	1995	1996	1997	1998	1999
<b>Аспирантура</b>								
Численность аспирантов	2 469	2 396	2 565	3 436	4 143	4 642	5 272	4 919
Принято в аспирантуру	750	731	844	1 266	1 490	1 602	1 856	1 083
Выпуск из аспирантуры	559	614	549	536	627	836	988	1 239
<b>Докторантура</b>								
Численность докторантов	30	31	57	123	182	201	258	275

Продолжение

	2000	2001	2002	2003	2004	2005	2006	2007	2008	2009
<b>Аспирантура</b>										
Численность аспирантов	4 691	4 792	5 321	5 943	5 665	4 718	3 792	2 241	988	228
Принято в аспирантуру	1 439	1 844	1 937	2 104	1 581	1 018	1 113	106	8	1
Выпуск из аспирантуры	1 467	1 482	1 154	1 167	1 503	1 630	1 689	1 475	1 111	715
<b>Магистратура</b>										
Численность магистрантов	...	5 410	6 507	7 337	8 348	8 447	7 807	9 056	11 395	14 216
Принято в магистратуру	...	3 405	3 774	4 305	3 973	4 066	4 130	5 186	6 624	8 737
Выпуск из магистратуры	...	847	1 301	2 769	3 137	3 539	3 886	3 289	3 723	4 595
<b>Докторантура</b>										
Численность докторантов	245	285	262	400	412	303	366	508	439	666
Принято в докторантуру	81	139	106	148	144	33	225	140	73	343
Выпуск из докторантуры	78	76	50	70	97	124	150	114	104	211

## КУЛЬТУРА

## 2.18 Театры

	1995	1996	1997	1998	1999	2000	2001
Театры, единиц	45	43	43	40	43	49	44
Число спектаклей, единиц	6 739	6 959	6 632	6 679	7 642	7 009	6 760
Число новых постановок, единиц	119	131	148	166	177	194	204
Число зрителей, тыс. человек	2 008,6	1 757,8	1 396,4	1 379,8	1 577,4	1 376,5	1 321,1

Продолжение

	2002	2003	2004	2005	2006	2007	2008	2009
Театры, единиц	47	48	48	51	53	55	57	57
Число спектаклей, единиц	7 907	8 134	9 333	9 524	9 830	10 219	10 979	12 534
Число новых постановок, единиц	221	236	263	279	275	267	289	291
Число зрителей, тыс. человек	1 564,6	1 482,5	1 707,3	1 795,0	1 835,7	1 826,9	1 929,9	2 054,2

## 2.19 Музеи

	1995	1996	1997	1998	1999	2000	2001
Музеи, единиц	87	88	88	88	88	147	103
Посещения, тыс. человек	2 500	1 880	1 689	1 720	1 866	3 182	3 261
Число экспонатов основного фонда на конец года, тыс. единиц	1 295,8	1 362,6	1 516,6	1 575,7	1 683,8	1 976,5	1 795,8
из них:							
экспонировались в течение года	148 193	150 531	172 778	155 633	184 355	213 611	364 064

Продолжение

	2002	2003	2004	2005	2006	2007	2008	2009
Музеи, единиц	121	143	172	187	185	195	198	204
Посещения, тыс. человек	3 966	3 801	3 516	3 525	4 221	4 543	4 596	4 238
Число экспонатов основного фонда на конец года, тыс. единиц	1 998,3	2 407,6	2 402,8	2 704,6	2 623,6	2 544,1	2 588,5	2 629,1
из них:								
экспонировались в течение года	413 132	472 433	473 053	815 936	862 823	563 441	567 590	423 721

## 2.20 Библиотеки

	1995	1996	1997	1998	1999	2000	2001
Библиотеки, единиц	7 352	6 099	3 260	3 033	2 533	3 558	3 220
Библиотечный фонд, тыс. единиц	99 237	94 558	75 801	71 469	67 046	79 342	107 809
из них:							
на государственном языке	14 504	14 061	12 374	12 555	10 574	11 257	14 306
книжный фонд	74 536	72 254	73 456	69 000	62 127	65 099	94 708
Зарегистрированные читатели, тыс. человек	5 795,0	5 202,5	3 692,5	3 394,4	2 630,8	3 357,3	3 988,5
из них:							
дети до 15 лет	1 350,7	1 271,5	955,0	883,0	828,0	898,7	1 303,3
Число мест в читальных залах, единиц	53 250	22 943	18 146	17 311	16 820	19 896	30 543

Продолжение

	2002	2003	2004	2005	2006	2007	2008	2009
Библиотеки, единиц	3 312	3 462	3 539	3 664	3 848	3 935	4 071	4 116
Библиотечный фонд, тыс. единиц	114 911	114 879	115 386	116 143	117 894	118 373	119 005	117 621
из них:								



Продолжение

	2002	2003	2004	2005	2006	2007	2008	2009
на государственном языке	14 508	14 418	14 964	15 452	16 668	17 385	18 131	19 069
книжный фонд	67 710	67 787	67 997	68 394	69 292	69 445	69 746	69 276
Зарегистрированные читатели, тыс. человек	3 778,9	3 860,5	3 953,1	4 037,7	4 153,8	4 239,3	4 366,0	4 400,6
из них:								
дети до 15 лет	1 245,2	1 276,5	1 322,2	1 351,1	1 374,0	1 387,8	1 427,6	1 436,0
Число мест в читальных залах, единиц	30 656	30 672	33 278	34 198	34 909	34 598	35 628	35 932

## 2.21 Зоопарки

	1995	1996	1997	1998	1999	2000	2001
Зоопарки, единиц	3	3	3	3	3	3	4
Количество посетителей, тыс. человек	340,0	413,0	321,2	364,4	211,8	279,0	235,3
Число проведенных экскурсий, единиц	330	473	469	533	419	647	477
Число организованных выставок, единиц	75	70	65	20	21	33	32

Продолжение

	2002	2003	2004	2005	2006	2007	2008	2009
Зоопарки, единиц	4	4	4	4	4	4	4	4
Количество посетителей, тыс. человек	280,9	398,1	428,8	481,6	572,8	589,1	670,5	659,8
Число проведенных экскурсий, единиц	522	646	730	781	1 857	2 344	2 339	1 311
Число организованных выставок, единиц	26	20	25	49	49	46	52	60

## 2.22 Организации, осуществляющие кинопоказ

	1995	1996	1997	1998	1999	2000	2001
Число организаций, единиц	394	275	250	210	78	73	57
Кинотеатры постоянные, единиц	163	149	112	89	68	47	37
из них:							
кинотеатры высшего разряда	26	21	13	11	9	7	6
Число передвижных и стационарных киноустановок, единиц	2 050	1 453	1 360	879	477	549	306
Число проведенных киносеансов, тыс. единиц	322,1	169,0	108,8	53,6	38,9	41,8	40,5
в том числе:							
для взрослых	186,9	102,1	58,8	28,5	16,5	17,4	17,9
для детей	135,2	66,9	50,0	25,1	22,4	24,4	22,6
Число посетителей киносеансов, тыс. человек	6 800,0	2 100,0	1 000,0	500,0	900,0	805,2	815,9
в том числе:							
взрослыми	4 120,8	1 272,6	606,0	303,0	545,4	488,0	494,4
детьми	2 679,2	827,4	394,0	197,0	354,6	317,2	321,5

Продолжение

	2002	2003	2004	2005	2006	2007	2008	2009
Число организаций, единиц	68	82	93	120	194	149	136	124
Кинотеатры постоянные, единиц	68	67	73	86	76	77	77	83
из них:								
кинотеатры высшего разряда	21	24	29	29	33	33	35	-
Число передвижных и стационарных киноустановок, единиц	146	216	266	246	301	301	298	341
Число проведенных киносеансов, тыс. единиц	69,6	78,0	94,6	111,0	130,7	172,3	238,5	243,4
в том числе:								
для взрослых	47,6	53,2	67,1	77,0	93,5	122,4	170,8	185,8

## 2. Социально-демографические показатели

Продолжение

	2002	2003	2004	2005	2006	2007	2008	2009
для детей	22,0	24,8	27,5	34,0	37,2	49,9	67,7	57,6
Число посещений киносеансов, тыс. человек	2 855,4	3 489,7	4 100,5	4 327,3	5 696,1	6 414,1	7 023,4	7 565,7
в том числе:								
взрослыми	1 803,2	2 214,6	2 485,4	2 779,8	3 907,7	4 178,2	4 972,6	5 438,2
детьми	1 052,2	1 275,1	1 615,1	1 547,5	1 788,4	2 235,9	2 050,8	2 127,4

### 2.23 Учреждения культуры клубного типа

	1995	1996	1997	1998	1999	2000	2001
Клубы, единиц	5 342	3 109	1 835	1 734	1 519	1 703	403
Число проведенных мероприятий, тыс. единиц	123,3	97,9	70,6	66,6	62,7	81,2	86,6
в том числе для детей	22,5	33,8	13,8	10,0	11,4	16,6	24,9
Число коллективов самодеятельного творчества, единиц	10 704	9 879	7 195	6 244	5 761	6 768	6 737
в том числе:							
хоровые и вокальные ансамбли песни и танца	2 101	1 809	1 460	1 218	1 159	1 424	1 368
фольклорные	312	320	210	212	190	196	253
семейные ансамбли	1 015	620	562	551	475	430	408
оркестры народных инструментов	661	606	559	512	451	514	490
хореографические	934	837	601	489	437	446	485
драматические	1 472	1 275	1 070	1 069	1 053	1 326	1 376
эстрадные	1 291	1 059	867	717	613	731	668
прочие коллективы	3 118	3 353	1 866	1 476	1 383	1 701	1 689
Количество участников самодеятельного творчества, человек	-	-	-	-	-	-	-
	129 543	113 118	94 067	83 977	78 034	84 667	90 611

Продолжение

	2002	2003	2004	2005	2006	2007	2008	2009
Клубы, единиц	1 891	2 042	2 259	2 409	2 600	2 824	3 050	3 119
Число проведенных мероприятий, тыс. единиц	121,8	156,3	166,3	188,8	203,1	222,1	238,4	246,3
в том числе для детей	35,1	41,3	51,8	63,9	73,3	78,4	86,9	87,9
Число коллективов самодеятельного творчества, единиц	7 838	9 465	9 420	9 521	10 061	10 936	11 804	12 665
в том числе:								
хоровые и вокальные ансамбли песни и танца	1 641	2 017	2 510	2 513	2 745	2 923	3 187	3 460
фольклорные	241	266	285	274	331	306	306	472
семейные ансамбли	520	587	626	626	719	746	837	835
оркестры народных инструментов	605	688	700	674	662	698	805	766
хореографические	526	667	762	768	771	832	878	896
драматические	1 674	2 025	2 212	2 353	2 446	2 611	2 810	2 950
эстрадные	838	958	1 074	1 106	1 178	1 296	1 337	1 369
прочие коллективы	1 793	2 257	1 251	883	949	931	1 023	973
Количество участников самодеятельного творчества, человек	-	-	-	297	260	593	621	944
	104 534	121 550	125 234	129 321	134 642	146 338	159 852	170 336



## ТУРИЗМ

## 2.24 Основные показатели работы туристских фирм

	2000	2001	2002	2003	2004
Количество туристских фирм	531	770	612	713	751
Обслужено посетителей по типам туризма, человек	146 915	154 502	171 427	229 014	292 738
Въездной туризм	23 868	2 507	29 771	44 990	31 367
Выездной туризм	67 360	37 942	74 728	94 692	154 885
Внутренний туризм	55 687	114 053	66 928	89 332	106 486
Человеко-дней пребывания	954 739	542 544	429 501	518 872	629 213
Стоимость проданных путевок, млн. тенге	2 034,3	1 632,4	2 061,5	2 447,1	3 472,5

Продолжение

	2005	2006	2007	2008	2009*
Количество туристских фирм	846	921	1 007	1 163	1 276
Обслужено посетителей по типам туризма, человек	434 943	520 972	541 930	473 947	369 138
Въездной туризм	39 872	56 203	62 117	37 937	31 287
Выездной туризм	210 692	255 626	286 691	261 070	205 608
Внутренний туризм	184 379	209 143	193 122	174 940	132 243
Человеко-дней пребывания	690 668	970 959	1 484 651	1 650 027	1 440 655
Стоимость проданных путевок, млн. тенге	4 596,0	7 466,7	13 890,7	16 926,9	19 281,6

\* Данные с учетом индивидуальных предпринимателей, занимающихся туристской деятельностью.

## Обслужено посетителей по типам туризма

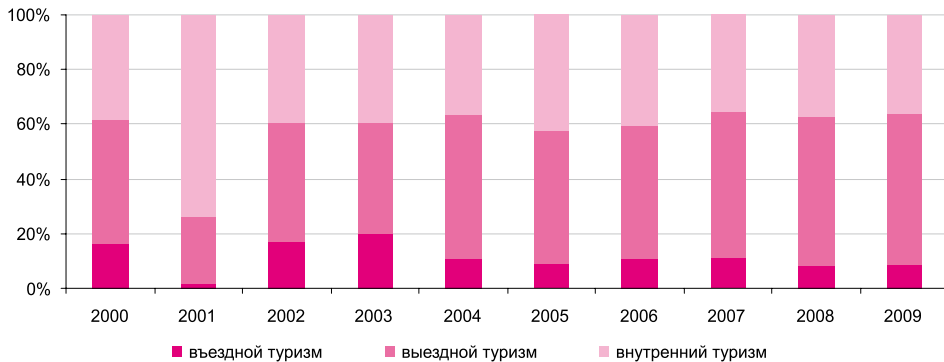

## 2.25 Обслужено туристов-нерезидентов из стран СНГ

человек

	Всего по странам СНГ	из них					
		Азербайджан	Кыргызстан	Российская Федерация	Таджикистан	Туркменистан	Узбекистан
2000	3 266	26	244	1 628	219	11	223
2001	792	3	45	581	35	3	73
2002	1 209	13	112	938	11	22	32
2003	2 701	-	217	1 824	15	310	268
2004	3 546	5	197	2 605	9	260	222

## 2. Социально-демографические показатели

Продолжение

	Всего по странам СНГ	из них					
		Азербайджан	Кыргызстан	Российская Федерация	Таджикистан	Туркменистан	Узбекистан
2005	7 653	152	163	6 493	140	184	172
2006	5 700	291	312	4 372	165	147	375
2007	6 114	107	287	4 183	549	107	812
2008	5 732	50	395	3 647	339	281	697
2009*	5 130	54	44	3 823	182	392	328

\* Данные с учетом индивидуальных предпринимателей, занимающихся туристской деятельностью.

### 2.26 Обслужено туристов-нерезидентов из стран вне СНГ

человек

	Всего по странам вне СНГ	из них							
		Велико-британия	Германия	Китай	ОАЭ	Польша	США	Турция	Другие государства
2000	20 602	1 659	11 194	309	182	119	1 730	277	5 132
2001	1 715	99	312	72	23	25	175	43	966
2002	28 562	535	8 740	1 713	34	251	1 530	261	15 498
2003	42 289	1 837	21 596	3 649	34	643	2 745	1 004	10 781
2004	27 821	1 439	4 579	4 757	256	448	2 214	4 814	9 314
2005	32 219	2 023	5 005	5 767	525	892	2 127	4 886	10 994
2006	50 503	1 905	7 843	5 459	1 763	775	4 223	10 172	18 363
2007	56 003	2 050	4 929	4 442	1 322	4 270	5 487	14 537	18 966
2008	32 205	1 889	4 251	3 749	258	1 565	2 205	2 269	16 019
2009*	26 157	1 705	3 875	1 886	117	1 147	2 172	3 122	12 133

\* Данные с учетом индивидуальных предпринимателей, занимающихся туристской деятельностью.

### Численность туристов, прибывших из стран СНГ и вне СНГ

тыс. человек





## 2.27 Обслужено резидентов, выехавших в страны СНГ

человек

	Всего по странам СНГ	из них			
		Азербайджан	Кыргызстан	Российская Федерация	Узбекистан
2000	8 027	-	4 950	3 039	6
2001	4 541	-	2 977	1 349	14
2002	8 376	-	6 762	863	743
2003	10 156	8	5 192	2 973	979
2004	17 219	64	9 508	6 850	543
2005	31 263	1 083	2 433	23 758	3 148
2006	28 191	1 818	5 693	14 453	341
2007	24 820	1 098	8 392	10 303	333
2008	20 977	540	8 352	9 929	171
2009*	17 265	2 328	6 001	8 042	258

\* Данные с учетом индивидуальных предпринимателей, занимающихся туристской деятельностью.

## 2.28 Обслужено резидентов, выехавших в страны вне СНГ

человек

	Страны вне СНГ	Германия	Египет	Китай	Литва	ОАЭ	Тайланд	Турция	Франция	Другие государства
2000	59 333	13 110	89	12 913	690	4 595	1 224	20 462	564	5 686
2001	33 401	9 374	46	4 272	544	2 792	625	11 931	520	3 297
2002	66 352	15 186	945	17 045	1 467	4 082	1 243	19 098	1 865	5 421
2003	84 536	11 736	1 046	30 105	2 879	5 465	1 759	21 682	1 420	8 444
2004	137 666	11 129	1 555	63 529	4 749	9 835	3 265	33 238	1 038	9 328
2005	179 429	13 664	3 554	48 673	3 960	23 815	2 947	63 154	1 581	18 081
2006	227 435	15 353	6 116	61 709	5 614	21 110	4 541	74 792	4 996	33 204
2007	261 871	16 069	15 002	88 833	4 628	22 081	10 725	74 233	2 783	27 517
2008	240 093	10 948	14 629	39 805	2 416	24 746	13 131	101 528	1 701	31 189
2009*	188 343	9 393	7 887	21 092	1 714	19 022	10 565	89 764	1 535	27 371

\* Данные с учетом индивидуальных предпринимателей, занимающихся туристской деятельностью.

## Численность выезжающих туристов в страны СНГ и вне СНГ

тыс. человек

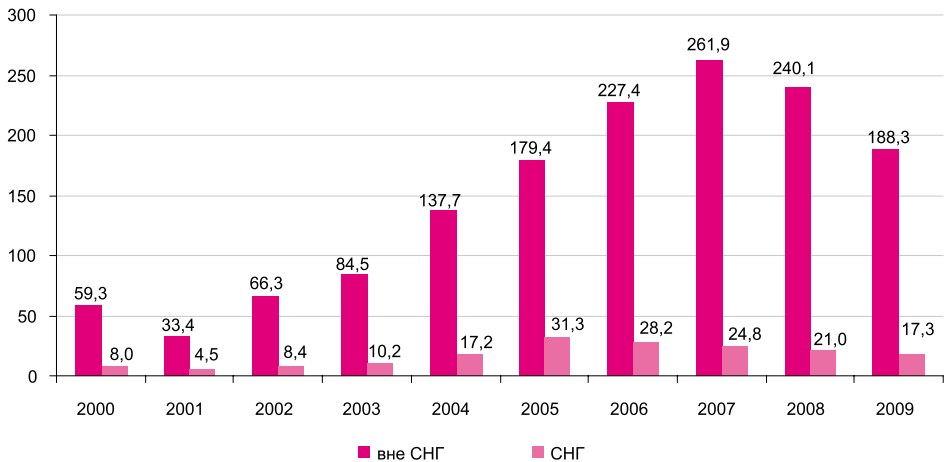

## ОХРАНА ОКРУЖАЮЩЕЙ СРЕДЫ

## 2.29 Ввод в действие мощностей по охране от загрязнения природных ресурсов

	1991	1995	2000	2001	2002	2003
Сооружений для очистки сточных вод, тыс. куб. м воды в сутки	160,1	60,9	136,6	195,5	73,6	3,6
Системы оборотного водоснабжения, тыс. куб. м воды в сутки	1 298,1	1,7	313,7	738,1	19,8	318,6
Установки для улавливания и обезвреживания вредных веществ из отходящих газов, тыс. куб. м газа в час	3 713,0	15,0*	75,3	131,4	1 169,1	1 585,3
<i>Продолжение</i>						
	2004	2005	2006	2007	2008	2009
Сооружений для очистки сточных вод, тыс. куб. м воды в сутки	211,1	83,6	18,4	93,3	3,8	1 015,9
Системы оборотного водоснабжения, тыс. куб. м воды в сутки	-	3,0	210,0	0,9	306,6	30,0
Установки для улавливания и обезвреживания вредных веществ из отходящих газов, тыс. куб. м газа в час	295,0	872,4	3 133,4	110,2	100,2	-

\* Тыс. тонн вредных веществ в год.

## 2.30 Качественное состояние вод основных рек\*

Водный объект	Индекс загрязнения воды											
	1991	1995	2000	2001	2002	2003	2004	2005	2006	2007	2008	2009
Урал (Жаик)	2,90	7,18	0,67	0,79	0,77	0,73	0,74	0,99	1,20	1,20	...	1,08
Иртыш (Ертыс)	9,66	6,56	1,62	1,47	1,90	1,08	1,57	1,34	0,69	1,31	1,02	1,01
Сырдарья	0,88	1,60	2,91	2,71	2,00	1,98	1,89	2,12	2,14	2,20	...	3,36
Нура	2,40	2,07	3,98	2,34	1,75	1,82	1,63	1,62	1,70	1,84	1,83	2,20
Или		1,32	1,90	4,68	2,36	1,84	1,55	1,78	2,04	2,54	2,76	1,72
Ишим (Есиль)	1,00	1,24	1,68	0,91	0,87	0,97	0,94	1,08	0,95	1,08	1,11	1,25
Шу	1,16	1,30	0,77	1,43	1,29	1,84	1,93	1,85	2,20	2,34	2,01	1,83
Талас	1,22	1,25	0,96	0,83	0,50	0,63	0,70	1,21	1,57	1,38	...	1,42
Тобол	0,57	0,58	0,49	0,55	0,49	0,60	0,66	0,46	0,46	1,76	...	1,56
оз.Балхаш	3,60	3,32	3,94	-	3,94	2,60	2,23	2,44	2,20	2,42	2,26	2,43

\* По данным РГП «Казгидромет».

## 2.31 Основные показатели, характеризующие охрану и использование водных ресурсов\*

млн. куб. м

	Забор воды из водных источников	Потери воды при транспортировке	Водопотребление (использование воды) - всего	Объем оборотного повторно-последовательного использования воды	Объем нормативно-очищенных сточных вод	Объем без очистки и недостаточно очищенных сточных вод
1991	36 103	5 218	30 282	12 178	244	338
1992	34 018	5 225	29 083	12 237	250	312
1993	33 673	4 987	28 243	10 573	274	290
1994	31 910	6 221	26 105	8 513	268	235
1995	28 807	5 521	23 434	8 833	257	230
1996	26 483	5 172	21 698	7 803	340	191



Продолжение

	Забор воды из водных источников	Потери воды при транспортировке	Водопотребление (использование воды) - всего	Объем оборотного повторно-последовательного использования воды	Объем нормативно-очищенных сточных вод	Объем без очистки и недостаточно очищенных сточных вод
1997	24 979	5 236	19 447	6 769	266	188
1998	23 117	5 850	16 805	6 052	254	169
1999	20 748	5 392	14 865	5 363	228	158
2000	19 830	4 946	14 678	5 690	212	155
2001	19 695	4 978	14 580	5 950	212	155
2002	21 105	5 486	14 930	6 528	217	156
2003	21 856	6 149	15 242	6 991	253	77
2004	26 436	3 814	20 204	8 532	188	210
2005	24 798	3 777	21 422	7 190	298	131
2006	21 244	3 166	18 442	7 141	237	240
2007	22 814	3 483	19 906	7 394	260	393
2008	20 474	2 622	18 034	8 132	300	267
2009	21 538	2 649	19 259	7 898	285	214

\* По данным Комитета по водным ресурсам Министерства сельского хозяйства Республики Казахстан.

## 2.32 Качество атмосферного воздуха городов\*

	Индекс загрязнения атмосферного воздуха											
	1991	1995	2000	2001	2002	2003	2004	2005	2006	2007	2008	2009
Актау	10,4	7,5	4,6	4,4	4,8	5,4	4,4	4,0	3,5	4,3	4,5	3,5
Актобе	8,3	8,6	10,0	8,5	9,5	9,0	9,6	10,1	9,7	9,5	8,5	8,6
Алматы	13,0	12,3	9,9	13,1	11,7	11,3	15,0	15,2	12,1	12,6	13,3	12,9
Астана	2,6	2,3	2,7	1,3	2,6	3,9	3,1	3,7	4,7	4,5	8,1	4,7
Атырау	2,8	1,0	2,5	1,8	2,0	1,2	1,6	2,2	2,3	2,4	3,3	5,3
Балхаш	2,7	3,6	3,3	2,2	2,4	2,7	3,8	3,0	2,8	3,8	3,0	2,3
Жезказган	4,1	4,9	7,5	7,9	6,8	5,1	5,0	5,5	5,8	5,2	6,8	6,4
Караганда	8,1	4,4	4,6	4,6	6,5	11,8	12,5	13,9	10,7	7,5	7,6	7,7
Костанай	3,1	1,9	2,9	3,2	3,4	3,6	3,5	3,5	2,9	3,1	3,2	3,5
Павлодар	2,6	2,1	2,3	2,7	1,5	1,3	1,2	1,3	1,7	1,9	1,9	2,4
Петропавловск	6,1	3,9	6,8	5,1	3,4	3,9	4,5	4,0	4,2	4,3	4,3	3,9
Риддер	17,4	16,4	10,0	10,3	11,3	8,3	7,4	8,3	7,6	7,4	7,5	6,6
Семипалатинск	5,2	6,3	4,0	3,3	2,6	3,6	4,1	4,8	4,0	4,6	4,2	4,4
Тараз	6,6	4,5	7,8	6,7	7,3	7,2	8,0	8,0	7,6	7,5	7,2	7,5
Темиртау	10,1	5,4	6,9	7,8	8,8	7,3	7,4	8,3	8,9	8,6	9,6	7,7
Уральск	2,2	2,5	1,4	1,2	1,2	0,7	1,2	1,0	0,8	0,7	2,4	-
Усть-Каменогорск	21,7	8,6	17,8	14,2	16,0	8,9	7,0	8,7	6,5	7,2	7,9	9,6
Шымкент	10,4	6,1	10,0	11,8	9,5	13,6	15,1	11,8	10,7	11,2	11,9	9,9
Экибастуз	2,4	2,1	1,7	1,4	1,9	1,9	1,3	1,5	1,3	1,2	1,2	1,0

\* По данным РГП «Казгидромет».

## 2.33 Выбросы и улавливание загрязняющих веществ

тыс. тонн

	Уловлено и обезврежено загрязняющих веществ, тыс. тонн	В % от общего количества отходящих загрязняющих веществ	Использование (утилизация) вредных веществ, уловленных очистными сооружениями – всего, тыс. тонн	В % от общего количества уловленных вредных веществ	Выброс вредных веществ в атмосферу от стационарных источников, тыс. тонн
1991	29 101,4	87,2	8 241,9	28,3	4 277,8
1992	28 334,2	87,5	6 894,4	24,3	4 062,0
1993	27 086,8	87,7	6 195,1	22,9	3 790,9
1994	22 863,9	94,0	4 381,1	19,2	3 094,6
1995	22 751,2	94,7	4 434,8	19,5	3 097,4
1996	...	...	...	...	...
1997	16 413,4	94,5	4 068,8	24,8	2 368,7
1998	16 766,5	95,1	3 621,1	21,6	2 327,6
1999	16 498,7	87,7	1 744,4	10,6	2 308,6
2000	17 292,2	87,7	4 313,2	24,9	2 429,4
2001	18 139,4	87,5	4 469,2	24,6	2 582,6
2002	17 681,4	87,5	1 910,4	10,8	2 529,3
2003	18 849,7	86,7	3 932,8	20,9	2 884,3
2004	21 329,3	87,6	4 423,0	20,7	3 016,5
2005	21 656,4	87,9	5 223,4	24,1	2 968,8
2006	23 116,6	88,8	4 947,3	21,4	2 921,1
2007	23 802,4	89,1	5 316,3	22,3	2 915,0
2008	24 262,0	90,2	6 161,5	25,4	2 643,1
2009	24 448,6	91,3	3 302,0	13,5	2 320,0

## 2.34 Образование, использование и обезвреживание токсичных отходов производства

тыс. тонн

	Образование токсичных отходов	Использование токсичных отходов на предприятиях	Обезвреживание токсичных отходов
1993	49 987,5	2 732,0	22,9
1994	54 125,9	2 741,6	671,7
1995	72 152,1	2 360,4	727,1
1996	...	...	...
1997	69 397,1	3 187,0	625,9
1998	83 911,8	12 558,3	1 459,9
1999	92 042,3	12 158,8	4 260,9
2000	102 464,1	16 634,7	3 924,8
2001	130 031,0	23 699,0	1 550,9
2002	137 081,9	34 829,3	81,3
2003	141 945,7	29 066,6	3 690,7
2004	146 116,8	24 619,7	5 739,9
2005	228 243,1	13 825,0	5 114,4
2006	263 971,2	42 181,4	6 454,4
2007	281 768,7	24 898,5	31 268,9
2008	453 373,0	48 360,4	623,4
2009*	228 070,1	3 324,2	549,0

\* По данным Министерства охраны окружающей среды Республики Казахстан.



## 3. УРОВЕНЬ ЖИЗНИ

### 3.1 Основные показатели уровня жизни населения

	1996	1997	1998	1999	2000	2001	2002
Реальное изменение ВВП, в % к предыдущему году	100,5	101,7	98,1	102,7	109,8	113,5	109,8
ВВП на душу населения на душу населения тыс. тенге	90,9	109,0	115,0	135,1	174,7	218,8	254,1
долл. США, по официальному курсу Нацбанка	1 350,4	1 445,5	1 468,6	1 130,1	1 229,0	1 490,9	1 658,0
долл. США, по ППС	4 682,0	4 628,0	4 379,0	4 293,0	4 487,0	5 219,0	5 862,0
Индекс Джини*, индексных единиц	0,319	0,338	0,347	0,332	0,307	0,339	0,328
Коэффициент фондов*, раз	-	10,2	11,3	9,4	8,3	8,8	8,1
<b>В процентах</b>							
Уровень безработицы	13,0	13,0	13,1	13,5	12,8	10,4	9,3
Доля населения с доходами ниже величины прожиточного минимума*	34,6	38,3	39,0	34,5	31,8	46,7	44,5
Доля населения с доходами ниже стоимости продовольственной корзины*	-	12,7	16,2	14,5	11,7	16,1	13,8
Глубина бедности*	11,4	12,1	12,8	13,7	10,3	14,8	13,3
Острота бедности*	5,2	3,1	3,8	5,5	4,0	6,5	5,5

Продолжение

	2003	2004	2005	2006	2007	2008	2009
Реальное изменение ВВП, в % к предыдущему году	109,3	109,6	109,7	110,7	108,9	103,3	101,2
ВВП на душу населения на душу населения тыс. тенге	309,3	391,0	501,1	667,2	829,9	1 024,2	1 070,5
долл. США, по официальному курсу Нацбанка	2 068,0	2 874,2	3 771,3	5 291,6	6 771,6	8 513,5	7 257,4
долл. США, по ППС	6 532,0	7 260,0	8 090,0	9 057,0	9 966,0	...	...
Индекс Джини*, индексных единиц	0,315	0,305	0,304	0,312	0,309	0,288	0,267
Коэффициент фондов*, раз	7,4	6,8	6,8	7,4	7,2	6,2	5,3
<b>В процентах</b>							
Уровень безработицы	8,8	8,4	8,1	7,8	7,3	6,6	6,6
Доля населения с доходами ниже величины прожиточного минимума*	37,5	33,9	31,6	18,2	12,7	12,1	8,2
Доля населения с доходами ниже стоимости продовольственной корзины*	9,1	6,3	5,2	2,7	1,4	1,2	0,6
Глубина бедности*	10,2	8,3	7,5	3,9	2,4	2,3	1,3
Острота бедности*	3,9	2,9	2,5	1,3	0,8	0,7	0,3

\* Здесь и в последующих таблицах в целях сопоставимости с данными за 2006 год представлены данные за 2001-2005 годы, пересчитанные в соответствии с новой методикой расчета величины прожиточного минимума, введенной с 1 января 2006 года.

### Прирост ВВП и изменение доли бедного населения

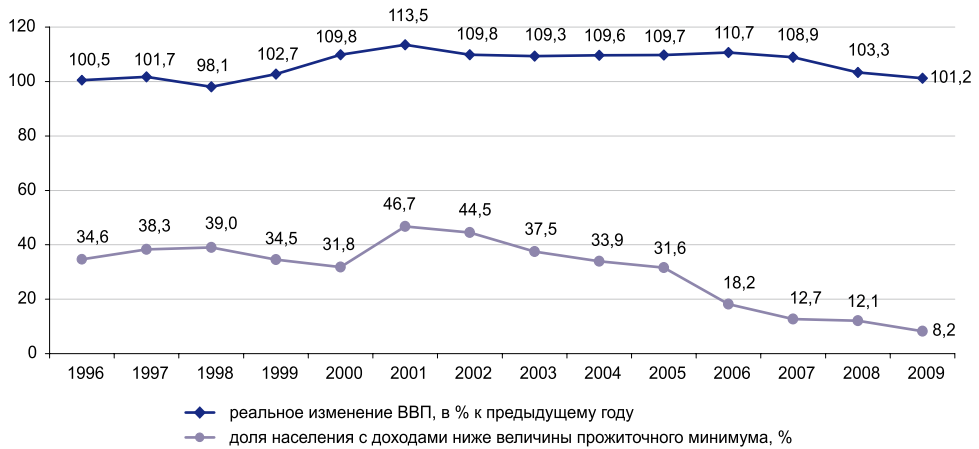

### Покупательная способность доходов населения





### 3.2 Распределение доходов\* по 10% (децильным) группам населения

Группы	Среднемесячный доход на душу населения в интервале, тенге								
	2001	2002	2003	2004	2005	2006	2007	2008	2009
1	1 713	2 100	2 530	3 018	3 552	4 516	5 921	7 656	8 772
2	2 490	2 980	3 551	4 111	4 777	6 380	8 192	10 329	11 511
3	3 081	3 615	4 293	4 881	5 688	7 523	9 603	11 878	13 311
4	3 674	4 241	5 062	5 661	6 592	8 601	11 139	13 483	14 997
5	4 334	4 952	5 912	6 568	7 677	9 828	12 727	15 284	16 899
6	5 093	5 778	6 909	7 630	8 901	11 293	14 457	17 373	19 084
7	6 034	6 779	8 071	8 882	10 301	13 008	16 624	19 887	21 705
8	7 298	8 150	9 601	10 484	12 190	15 401	19 595	23 199	25 165
9	9 153	10 230	11 850	12 957	14 927	19 117	24 515	28 572	30 482
10	15 147	17 025	18 794	20 548	24 007	33 368	42 467	47 211	46 789

Продолжение

Группы	Доля дохода в интервале, %								
	2001	2002	2003	2004	2005	2006	2007	2008	2009
1	2,95	3,19	3,30	3,56	3,60	3,50	3,58	3,93	4,20
2	4,29	4,52	4,64	4,85	4,85	4,94	4,96	5,30	5,52
3	5,31	5,49	5,61	5,76	5,77	5,83	5,81	6,09	6,37
4	6,33	6,44	6,61	6,68	6,68	6,67	6,74	6,92	7,19
5	7,47	7,52	7,72	7,75	7,79	7,62	7,70	7,84	8,10
6	8,78	8,78	9,02	9,00	9,02	8,75	8,75	8,92	9,14
7	10,40	10,30	10,54	10,48	10,45	10,08	10,06	10,21	10,40
8	12,58	12,38	12,54	12,37	12,36	11,93	11,86	11,90	12,06
9	15,77	15,54	15,47	15,29	15,14	14,82	14,84	14,66	14,61
10	26,12	25,84	24,55	24,26	24,34	25,86	25,70	24,23	22,41

\* Без использования шкал эквивалентности доходов для домохозяйств равных по количеству членов.

### 3.3 Структура денежных доходов населения\*

в процентах

	1997	1998	1999	2000	2001	2002	2003	2004	2005	2006	2007	2008	2009
Денежные доходы – всего	100	100	100	100	100	100	100	100	100	100	100	100	100
в том числе:													
доходы от трудовой деятельности		80	79	80	79	77	77	76	76	77	80	82	80
социальные трансферты		11	12	11	11	17	18	19	18	18	16	14	16
прочие денежные поступления		9	9	9	10	6	5	5	6	5	4	4	4

\* Данные за 1997-2000 гг. приведены в соответствии с методологией обследования домохозяйств, введенной с 2001 г.

### Структура денежных доходов населения



### Денежные расходы и доходы населения

тенге

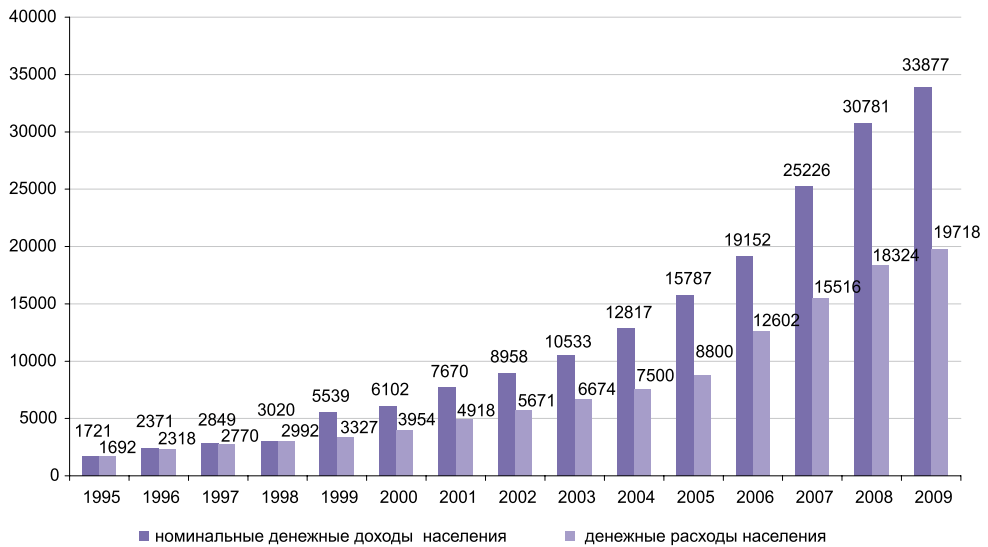



## 3.4 Структура потребительских расходов населения

	1997	1998	1999	2000	2001	2002	2003	2004	2005	2006	2007	2008	2009
<b>Потребительские расходы</b>	100	100	100	100	100	100	100	100	100	100	100	100	100
<b>Продовольственные товары</b>	56	54	52	50	54	52	50	46	45	42	42	44	45
продукты питания	92	91	91	90	89	89	89	87	87	88	87	88	88
из них:													
хлеб и хлебобродуки	30	26	27	25	25	24	23	24	22	21	20	22	21
мясо, птица и рыба	22	24	23	25	25	26	28	28	29	31	32	31	31
молочные продукты и яйца	10	9	10	9	9	9	10	10	10	11	11	12	12
масла и жиры	9	9	9	8	9	10	8	7	7	6	5	7	5
фрукты и овощи	10	12	12	13	12	12	13	13	14	16	16	15	15
сахар, чай, кофе, сладости	17	18	17	18	12 <sup>1)</sup>	11 <sup>1)</sup>	10 <sup>1)</sup>	9 <sup>1)</sup>	9 <sup>1)</sup>	9 <sup>1)</sup>	8 <sup>1)</sup>	7 <sup>1)</sup>	8 <sup>1)</sup>
безалкогольные напитки	1	1	1	1	5 <sup>2)</sup>	5 <sup>2)</sup>	5 <sup>2)</sup>	5 <sup>2)</sup>	5 <sup>2)</sup>	5 <sup>2)</sup>	5 <sup>2)</sup>	4 <sup>1)</sup>	5 <sup>2)</sup>
алкогольные напитки	4	4	4	4	4	4	3	3	3	3	3	3	3
пища и напитки вне дома	2	2	2	3	2	3	3	5	6	6	6	6	6
табачные изделия	2	3	3	3	4	4	4	4	4	3	3	3	3
<b>Непродовольственные товары</b>	25	24	23	26	24	26	27	29	29	32	32	29	29
из них:													
одежда, ткани, обувь	49	44	43	44	31	31	33	36	37	36	35	36	35
товары для ремонта жилища, топливо	9	12	11	12	1	2	2	3	3	3	3	3	3
товары для дома	12	12	12	11	20	21	20	19	20	21	21	22	22
лекарства, медикаменты	6	7	8	8	7	7	7	7	6	5	5	6	7
транспортные средства, запчасти и бензин	8	11	11	10	13	10	9	11	10	12	11	10	10
товары для отдыха, образования и культуры	9	7	7	7	10	10	11	11	10	10	10	9	9
предметы личного обихода и гигиены	7	7	8	8	18	18	17	13	12	11	11	12	13
<b>Платные услуги</b>	19	22	25	24	22	22	23	25	26	26	26	27	26
из них:													
коммунальные услуги, содержание жилья и ремонт	55	53	55	51	53 <sup>3)</sup>	50 <sup>3)</sup>	47 <sup>3)</sup>	44 <sup>3)</sup>	43 <sup>3)</sup>	38 <sup>3)</sup>	38 <sup>3)</sup>	39 <sup>3)</sup>	38 <sup>3)</sup>
услуги образования	7	11	11	11	11	12	12	14	15	17	16	15	13
услуги здравоохранения	4	3	4	5	4	4	4	4	3	4	4	4	4
услуги транспорта и связи	26	25	25	27	23	24	26	27	28	29	29	29	31

<sup>1)</sup> Без кофе, чая и приправ.

<sup>2)</sup> Включая кофе и чай.

<sup>3)</sup> Включая топливо.

## 3.5 Среднемесячная номинальная заработная плата по видам экономической деятельности

тенге

	1993	1994	1995	1996	1997	1998	1999	2000
По всем видам деятельности	128	1 726	4 786	6 841	8 541	9 683	11 864	14 374
Сельское хозяйство, охота и лесное хозяйство	100	1 037	2 397	3 519	3 898	3 896	4 600	5 657
Рыболовство, рыбоводство	99	1 900	5 333	5 538	5 706	4 798	5 917	6 812
Промышленность	171	2 801	7 792	10 198	12 489	13 465	16 370	20 647
горнодобывающая	224	3 955	9 963	13 317	18 323	20 317	24 659	32 059

### 3. Уровень жизни

Продолжение

	1993	1994	1995	1996	1997	1998	1999	2000
обрабатывающая	160	2 547	7 274	9 288	11 092	11 357	13 821	17 717
производство и распределение электроэнергии, газа и воды	270	4 862	12 281	14 426	15 550	14 197	15 651	17 290
Строительство	170	2 660	7 852	9 659	11 320	12 375	15 905	21 017
Торговля; ремонт автомобилей, бытовых изделий и предметов личного пользования	98	1 392	3 886	5 837	7 104	8 239	10 766	12 961
Гостиницы и рестораны	98	1 396	3 869	5 772	6 992	8 660	13 736	15 979
Транспорт и связь	164	2 294	6 580	9 319	10 786	11 929	14 696	18 788
Финансовая деятельность	252	4 177	10 969	13 010	16 992	19 324	33 392	36 140
Операции с недвижимым иму- ществом, аренда и предоставление услуг потребителям	88	1 346	4 126	6 939	9 232	10 334	12 338	16 672
Государственное управление	130	1 775	4 475	7 249	9 635	10 310	11 308	11 758
Образование	81	907	2 948	5 059	6 382	7 247	8 149	8 512
Здравоохранение и предоставление социальных услуг	66	797	2 678	4 567	5 824	6 454	6 821	7 267
Предоставление коммунальных, социальных и персональных услуг	95	1 537	4 363	6 298	7 670	7 907	10 097	12 857
Деятельность экстерриториальных организаций	-	-	-	-	-	60 111	67 871	47 922

Продолжение

	2001	2002	2003	2004	2005	2006	2007	2008	2009
По всем видам деятельности	17 303	20 323	23 128	28 329	34 060	40 790	52 479	60 805	67 333
Сельское хозяйство, охота и лесное хозяйство	6 851	8 163	9 567	11 978	14 981	18 811	24 676	31 407	34 171
Рыболовство, рыбоводство	7 562	8 685	10 481	10 999	14 585	18 332	25 304	28 894	29 638
Промышленность	23 812	26 280	29 585	35 465	41 755	50 223	61 249	74 805	80 909
горнодобывающая	36 625	40 045	45 594	54 305	65 762	75 922	89 829	109 933	123 290
обрабатывающая	19 982	22 130	24 823	30 234	35 412	43 617	54 415	65 874	69 160
производство и распределение электроэнергии, газа и воды	20 026	21 594	23 339	26 899	30 758	36 971	46 017	55 995	60 014
Строительство	26 805	32 453	34 473	38 622	47 921	55 672	70 778	81 573	89 780
Торговля; ремонт автомобилей, бытовых изделий и предметов личного пользования	15 366	18 931	22 797	27 595	33 478	40 221	49 277	59 330	64 146
Гостиницы и рестораны	21 511	32 743	40 012	44 925	47 433	48 744	56 848	64 382	66 763
Транспорт и связь	24 412	28 969	34 140	41 637	49 048	58 861	70 422	83 012	88 211
Финансовая деятельность	41 686	50 460	55 207	64 532	79 520	97 505	121 568	138 544	135 653
Операции с недвижимым имуществом, аренда и предоставление услуг потребителям	22 132	29 329	36 624	40 628	50 662	60 482	78 154	93 557	104 568
Государственное управление	14 970	16 930	18 045	26 031	31 160	35 614	45 599	47 276	59 132
Образование	9 937	12 863	14 406	17 964	20 326	23 959	31 934	34 454	41 954



Продолжение

	2001	2002	2003	2004	2005	2006	2007	2008	2009
Здравоохранение и предоставление социальных услуг	8 288	10 863	12 112	15 195	18 043	21 311	33 059	35 775	45 426
Предоставление коммунальных, социальных и персональных услуг	16 873	21 078	24 175	29 510	39 058	43 082	52 349	61 369	67 770
Деятельность экстерриториальных организаций	77 537	136 093	146 435	139 888	137 455	167 214	177 155	173 860	217 747

### 3.6 Среднемесячная заработная плата мужчин по видам экономической деятельности

тенге

	1999	2000	2001	2002	2003
По всем видам деятельности	14 034	17 603	21 511	24 847	28 476
Сельское хозяйство, охота и лесное хозяйство	4 824	5 942	7 300	8 708	10 217
Рыболовство, рыбоводство	6 617	7 567	8 272	9 137	11 160
Промышленность	17 778	22 616	26 438	29 049	32 777
горнодобывающая	26 343	34 146	39 839	43 189	49 157
обрабатывающая	14 991	19 510	22 184	24 479	27 515
производство и распределение электроэнергии, газа и воды	16 548	18 363	21 500	23 174	25 111
Строительство	16 795	22 070	28 054	34 035	35 776
Торговля; ремонт автомобилей, бытовых изделий и предметов личного пользования	12 012	14 713	16 677	20 905	25 335
Гостиницы и рестораны	17 583	22 561	26 952	49 531	62 680
Транспорт и связь	15 476	20 137	26 636	31 669	37 304
Финансовая деятельность	45 625	48 646	56 048	68 329	73 446
Операции с недвижимым имуществом, аренда и предоставление услуг потребителям	14 042	19 308	25 073	33 717	42 607
Государственное управление	12 296	12 794	16 831	18 505	19 801
Образование	8 990	9 280	11 322	14 383	16 280
Здравоохранение и предоставление социальных услуг	7 269	8 345	9 617	12 833	14 157
Предоставление коммунальных, социальных и персональных услуг	12 781	15 619	20 573	25 429	29 752
Деятельность экстерриториальных организаций	79 656	50 292	91 754	149 397	157 626

Продолжение

	2004	2005	2006	2007	2008	2009
По всем видам деятельности	34 648	41 840	49 737	62 629	73 508	80 491
Сельское хозяйство, охота и лесное хозяйство	12 720	15 950	20 116	26 704	34 084	36 888
Рыболовство, рыбоводство	11 528	15 476	19 471	26 646	30 714	30 388
Промышленность	39 336	46 469	55 755	67 822	83 030	89 505
горнодобывающая	58 548	70 936	81 643	96 249	117 867	131 468
обрабатывающая	33 542	39 411	48 460	60 529	73 457	76 879
производство и распределение электроэнергии, газа и воды	28 977	33 070	39 888	49 599	60 346	64 559
Строительство	39 569	48 943	56 351	72 146	83 407	92 613
Торговля; ремонт автомобилей, бытовых изделий и предметов личного пользования	31 131	36 991	44 917	54 533	66 094	71 779
Гостиницы и рестораны	65 740	69 113	68 946	79 982	90 832	97 694
Транспорт и связь	45 409	53 041	62 879	74 522	87 342	92 888
Финансовая деятельность	87 571	105 845	126 706	157 070	178 649	173 256

### 3. Уровень жизни

Продолжение

	2004	2005	2006	2007	2008	2009
Операции с недвижимым имуществом, аренда и предоставление услуг потребителям	45 349	55 702	65 513	82 560	97 807	109 560
Государственное управление	28 390	34 125	38 795	49 634	51 670	64 310
Образование	21 000	22 943	26 507	34 605	37 255	44 915
Здравоохранение и предоставление социальных услуг	17 427	20 937	24 705	37 521	39 834	50 224
Предоставление коммунальных, социальных и персональных услуг	37 054	52 247	55 287	65 435	75 816	83 972
Деятельность экстерриториальных организаций	153 226	155 361	206 493	209 397	188 825	237 742

### 3.7 Среднемесячная заработная плата женщин по видам экономической деятельности

тенге

	1999	2000	2001	2002	2003
По всем видам деятельности	9 485	10 819	12 635	15 340	17 304
Сельское хозяйство, охота и лесное хозяйство	3 904	4 725	5 444	6 518	7 734
Рыболовство, рыбоводство	3 816	4 282	5 353	7 069	8 297
Промышленность	13 107	15 966	17 861	19 936	22 241
горнодобывающая	19 420	25 229	26 911	30 279	34 376
обрабатывающая	11 433	13 981	15 597	17 433	19 382
производство и распределение электроэнергии, газа и воды	13 366	14 539	16 428	17 755	19 176
Строительство	12 176	15 982	19 923	23 238	26 841
Торговля; ремонт автомобилей, бытовых изделий и предметов личного пользования	9 542	11 081	13 540	16 262	19 397
Гостиницы и рестораны	12 404	13 973	18 749	24 247	27 831
Транспорт и связь	13 074	16 012	20 083	23 725	28 065
Финансовая деятельность	27 010	29 395	33 698	40 324	45 121
Операции с недвижимым имуществом, аренда и предоставление услуг потребителям	10 203	13 275	17 816	22 879	26 909
Государственное управление	9 752	10 032	11 777	14 183	15 067
Образование	7 888	8 274	9 494	12 355	13 772
Здравоохранение и предоставление социальных услуг	6 725	7 042	8 015	10 472	11 696
Предоставление коммунальных, социальных и персональных услуг	7 587	10 156	13 299	16 936	18 927
Деятельность экстерриториальных организаций	54 727	45 356	65 174	116 968	133 845

Продолжение

	2004	2005	2006	2007	2008	2009
По всем видам деятельности	21 445	25 564	30 984	41 202	46 922	53 276
Сельское хозяйство, охота и лесное хозяйство	9 869	12 248	15 387	19 495	24 698	27 171
Рыболовство, рыбоводство	9 504	12 241	15 369	21 064	22 428	27 031
Промышленность	26 417	30 801	37 191	45 756	55 184	60 177
горнодобывающая	40 459	48 626	56 617	68 427	82 517	95 004
обрабатывающая	23 433	27 190	33 432	41 452	49 764	52 623
производство и распределение электроэнергии, газа и воды	22 052	25 541	30 588	38 149	46 423	49 904
Строительство	33 133	41 793	51 578	61 985	70 437	72 301
Торговля; ремонт автомобилей, бытовых изделий и предметов личного пользования	22 749	28 776	34 273	42 667	51 208	55 427
Гостиницы и рестораны	33 800	36 773	38 825	46 177	52 137	52 604
Транспорт и связь	34 431	41 258	50 804	61 784	73 749	78 173
Финансовая деятельность	52 541	65 304	82 095	102 255	116 749	115 773
Операции с недвижимым имуществом, аренда и предоставление услуг потребителям	32 372	40 761	50 381	68 942	84 616	94 107



Продолжение

	2004	2005	2006	2007	2008	2009
Государственное управление	22 227	26 479	30 596	39 306	40 540	51 031
Образование	16 916	19 427	23 075	31 008	33 506	40 951
Здравоохранение и предоставление социальных услуг	14 739	17 456	20 631	32 148	34 952	44 421
Предоставление коммунальных, социальных и персональных услуг	22 371	27 211	32 362	40 246	47 914	52 912
Деятельность экстерриториальных организаций	122 739	111 285	106 783	138 243	157 899	190 106

### Среднемесячная номинальная заработная плата

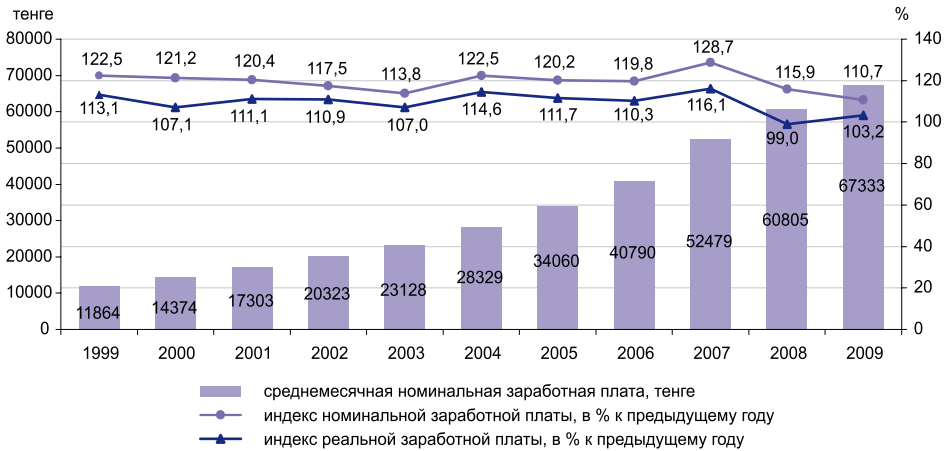

### Среднемесячная номинальная заработная плата работников по секторам экономики

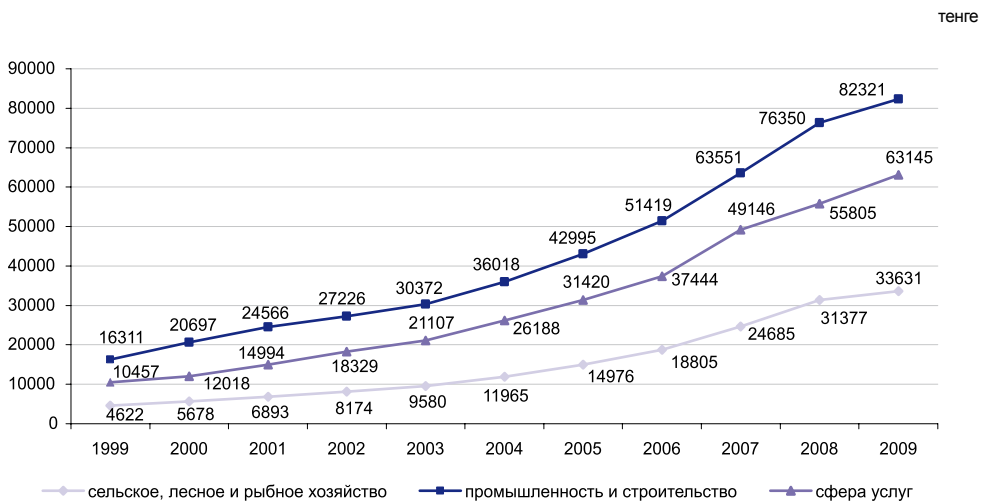

## 3.8 Общая площадь жилищного фонда и обеспеченность населения жильем

млн. кв. м

	2001	2002	2003	2004	2005	2006	2007	2008	2009
Жилищный фонд - всего	241,0	238,3	243,0	252,7	254,6	256,1	260,6	267,8	270,9
в том числе:									
государственная	10,0	8,1	7,7	7,8	7,3	7,2	6,9	6,4	7,0
частная	231,0	230,2	235	244,9	247,3	248,9	253,7	261,4	263,9
Обеспеченность населения жильем, м <sup>2</sup> на одного человека	16,3	16,6	17,0	17,3	17,5	17,6	17,9	18,1	18,3
Городской жилищный фонд	140,3	140,9	144,8	153,0	155,7	157,2	150,4	153,4	155,8
в том числе									
государственная	8,0	7,0	6,7	6,7	6,1	6,0	5,5	5,1	5,6
частная	132,3	133,9	138,1	146,3	149,6	151,2	144,9	148,3	150,2
Обеспеченность населения жильем, м <sup>2</sup> на одного человека	17,2	17,3	18,0	18,4	18,7	18,9	19,4	19,7	20,0
Сельский жилищный фонд	100,7	97,4	98,2	99,7	98,9	98,9	110,2	114,4	115,1
в том числе:									
государственная	1,9	1,1	1,0	1,1	1,2	1,2	1,4	1,2	1,4
частная	98,8	96,3	97,2	98,6	97,7	97,7	108,7	113,2	113,7
Обеспеченность населения жильем, м <sup>2</sup> на одного человека	15,3	15,6	15,8	15,9	15,9	15,9	16,2	16,4	16,5

## 3.9 Благоустройство жилищного фонда

	2001	2002	2003	2004	2005	2006	2007	2008	2009
Удельный вес общей площади всего жилищного фонда (в %), оборудованной:									
водопроводом	52	52	53	54	54	55	56	59	59
канализацией	44	43	43	44	45	45	46	47	47
центральной отоплением газом (включая сжиженный)	37	37	38	38	39	39	39	40	40
горячим водоснабжением ваннами	88	88	88	88	88	87	88	88	87
напольными электроплитами	31	32	33	34	34	34	34	35	35
Удельный вес общей площади городского жилищного фонда, (в %) оборудованной:	40	38	36	38	40	40	41	42	42
водопроводом	7	7	7	7	7	8	8	8	9
канализацией	77	77	77	77	78	79	82	82	83
центральной отоплением газом (включая сжиженный)	69	69	68	68	69	70	73	73	73
горячим водоснабжением ваннами	62	62	62	62	62	62	65	65	65
напольными электроплитами	88	86	86	86	85	85	84	82	82
Удельный вес общей площади сельского жилищного фонда, (в %) оборудованной:	53	53	54	55	55	55	57	58	58
водопроводом	64	62	59	61	63	64	67	68	68
канализацией	12	12	11	12	12	12	13	14	14
центральной отоплением газом (включая сжиженный)	16	17	17	17	17	17	21	24	24
горячим водоснабжением ваннами	9	7	6	6	6	6	8	9	9
напольными электроплитами	3	2	2	2	2	2	3	3	4
Удельный вес общей площади сельского жилищного фонда, (в %) оборудованной:	92	91	91	91	91	91	94	95	95
водопроводом	1	1	1	1	1	1	2	2	2
канализацией	3	3	3	3	3	3	4	4	4
центральной отоплением газом (включая сжиженный)	-	-	-	-	-	-	-	1	1
горячим водоснабжением ваннами									
напольными электроплитами									



### Обеспеченность населения жильем

кв. м общей площади на одного жителя

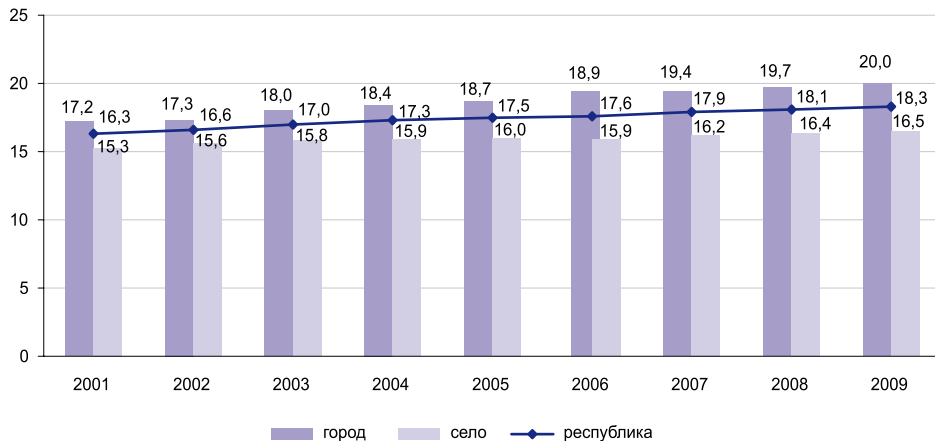

## 4. РЫНОК ТРУДА

## 4.1 Основные индикаторы рынка труда

	1991	1992	1993	1994	1995	1996	1997	1998	1999
<b>Тыс. человек</b>									
Экономически активное население	7 716,2	7 577,8	6 963,4	7 118,2	7 359,8	7 489,5	7 440,1	7 052,6	7 055,4
Занятое население	7 716,2	7 577,8	6 963,4	6 581,8	6 551,5	6 518,9	6 472,3	6 127,6	6 105,4
Наемные работники	7 389,5	7 210,2	6 594,4	6 029,8	5 466,4	4 918,4	4 271,3	3 783,0	3 354,2
Самостоятельно занятые	326,7	367,6	369,0	552,0	1 085,1	1 600,5	2 201,0	2 344,6	2 751,2
Безработное население	-	-	-	536,4	808,3	970,6	967,8	925,0	950,0
Численность граждан, обратившихся в органы занятости в поисках работы*	184,8	282,8	236,8	270,7	351,9	562,0	533,6	537,3	362,4
Численность граждан, трудоустроенных органами занятости*	89,7	104,6	104,5	93,5	92,2	100,4	96,4	105,3	72,9
Численность граждан, зарегистрированных в качестве безработных*	-	-	-	70,1	139,6	282,4	257,5	251,9	251,4
Экономически неактивное население	3 533,0	3 733,7	4 355,1	4 086,3	3 658,3	3 417,7	3 368,8	3 649,9	3 639,5
<b>В процентах</b>									
Уровень экономической активности населения	68,6	67,0	61,5	63,5	66,8	68,7	68,8	65,9	66,0
Уровень занятости к населению в возрасте 15 лет и старше	68,6	67,0	61,5	58,7	59,5	59,8	59,9	57,3	57,1
Уровень занятости к экономически активному населению	100,0	100,0	100,0	92,5	89,0	87,0	87,0	86,9	86,5
Доля наемных работников в численности занятого населения	95,8	95,1	94,7	91,6	83,4	75,4	66,0	61,7	54,9
Доля самостоятельно занятых в численности занятого населения	4,2	4,9	5,3	8,4	16,6	24,6	34,0	38,3	45,1
Уровень безработицы	-	-	-	7,5	11,0	13,0	13,0	13,1	13,5
Уровень молодежной безработицы (15-24 лет)	-	-	-	-	-	-	-	-	-
Уровень долгосрочной безработицы	-	-	-	-	-	-	-	-	-
Доля зарегистрированных безработных в численности экономически активного населения*	-	-	-	1,1	2,1	4,2	3,8	3,7	3,9
Уровень экономической неактивности (пассивности) населения	31,4	33,0	38,5	36,5	33,2	31,3	31,2	34,1	34,0

Продолжение

	2000	2001	2002	2003	2004	2005	2006	2007	2008	2009
<b>Тыс. человек</b>										
Экономически активное население	7 107,4	7 479,1	7 399,7	7 657,3	7 840,6	7 901,7	8 028,9	8 228,3	8 415,0	8 457,9
Занятое население	6 201,0	6 698,8	6 708,9	6 985,2	7 181,8	7 261,0	7 403,5	7 631,1	7 857,2	7 903,4

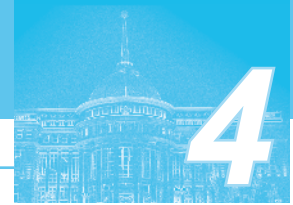

Продолжение

	2000	2001	2002	2003	2004	2005	2006	2007	2008	2009
Наемные работники	3 504,4	3 863,3	4 030,2	4 229,6	4 469,9	4 640,5	4 776,6	4 973,5	5 199,4	5 238,8
Самостоятельно занятые	2 696,6	2 835,5	2 678,7	2 755,6	2 711,9	2 620,4	2 626,9	2 657,6	2 657,8	2 664,6
Безработное население	906,4	780,3	690,7	672,1	658,8	640,7	625,4	597,2	557,8	554,5
Численность граждан, обратившихся в органы занятости в поисках работы*	368,2	332,7	362,8	273,5	282,0	262,5	264,4	236,3	248,0	582,6
Численность граждан, трудоустроенных органами занятости*	72,9	143,1	148,6	154,6	167,5	184,7	204,7	211,2	216,6	475,4
Численность граждан, зарегистрированных в качестве безработных*	251,4	216,1	193,7	142,8	117,7	94,0	75,1	54,7	48,4	53,4
Экономически неактивное население	3 655,2	3 175,8	3 155,3	3 278,6	3 383,4	3 476,9	3 493,9	3 463,2	3 416,2	3 500,3
<b>В процентах</b>										
Уровень экономической активности населения	66,0	70,2	70,1	70,0	69,9	69,4	69,7	70,4	71,1	70,7
Уровень занятости: к населению в возрасте 15 лет и старше	57,6	62,9	63,6	63,9	64,0	63,8	64,3	65,3	66,4	66,1
к экономически активному населению	87,2	89,6	90,7	91,2	91,6	91,9	92,2	92,7	93,4	93,4
Доля наемных работников в численности занятого населения	56,5	57,7	60,1	60,6	62,2	63,9	64,5	65,2	66,2	66,3
Доля самостоятельно занятых в численности занятого населения	43,5	42,3	39,9	39,4	37,8	36,1	35,5	34,8	33,8	33,7
Уровень безработицы	12,8	10,4	9,3	8,8	8,4	8,1	7,8	7,3	6,6	6,6
Уровень молодежной безработицы (15-24 лет)	-	19,1	17,3	14,5	14,3	13,4	12,1	9,4	7,4	6,7
Уровень долгосрочной безработицы	-	7,6	6,0	5,3	5,1	4,3	4,0	3,3	2,8	2,5
Доля зарегистрированных безработных в численности экономически активного населения*	3,7	2,9	2,6	1,8	1,5	1,2	0,9	0,7	0,6	0,6
Уровень экономической неактивности (пассивности) населения	34,0	29,8	29,9	30,0	30,1	30,6	30,3	29,6	28,9	29,3

\* По данным Министерства труда и социальной защиты населения Республики Казахстан.

## Индикаторы рынка труда

тыс. человек

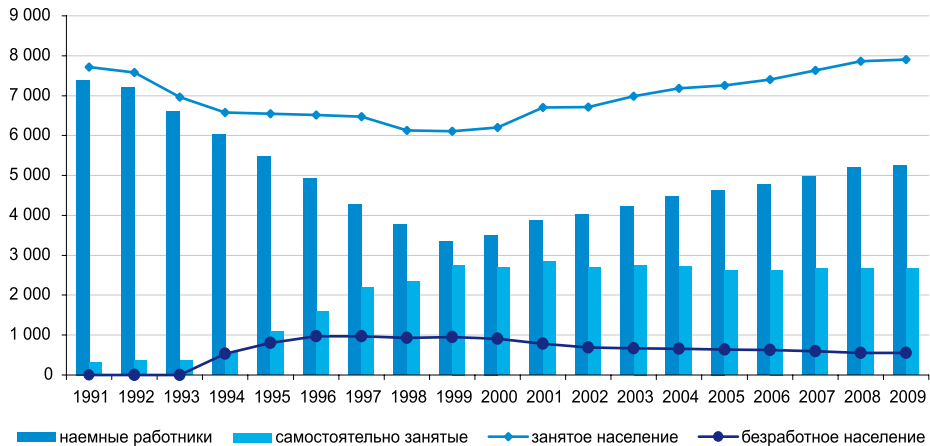

## 4.2 Занятое население по статусу занятости

тыс. человек

	2001	2002	2003	2004	2005	2006	2007	2008	2009
<b>Все население</b>									
Занятое население - всего	6 698,8	6 708,9	6 985,2	7 181,8	7 261,0	7 403,5	7 631,1	7 857,2	7 903,4
Наемные работники	3 863,3	4 030,2	4 229,6	4 469,9	4 640,5	4 776,6	4 973,5	5 199,4	5 238,8
в том числе занятые:									
в государственной организации	1 682,5	1 678,8	1 715,7	1 776,4	1 779,0	1 705,7	1 685,6	1 691,4	1 763,5
в негосударственной организации	1 445,0	1 592,6	1 722,2	1 884,1	1 977,7	2 196,1	2 338,0	2 500,8	2 480,1
у физических лиц	495,0	499,9	522,3	529,7	564,4	558,5	577,1	620,0	670,1
в крестьянском (фермерском) хозяйстве	240,8	258,9	269,4	279,6	319,5	316,2	372,7	387,3	325,0
Самостоятельно занятые	2 835,5	2 678,9	2 755,6	2 711,9	2 620,4	2 626,9	2 657,6	2 657,8	2 664,6
в том числе:									
работодатели	59,1	59,4	65,0	82,3	89,6	109,1	123,4	121,7	171,5
самостоятельные работники	2 609,6	2 487,2	2 547,8	2 487,4	2 427,0	2 402,8	2 427,7	2 448,7	2 406,5
члены производственного кооператива	96,4	64,0	74,5	58,1	33,2	30,6	30,9	26,6	21,5
неоплачиваемые работники семейных предприятий	70,4	68,1	68,2	84,0	70,7	84,3	75,7	60,6	65,1
<b>Мужчины</b>									
Занятое население - всего	3 470,2	3 486,4	3 618,3	3 718,5	3 764,4	3 808,9	3 922,8	4 017,7	4 039,9
Наемные работники	2 116,9	2 216,5	2 287,9	2 383,7	2 481,0	2 501,0	2 590,4	2 711,0	2 725,9
в том числе занятые:									
в государственной организации	750,9	734,6	735,3	746,5	735,9	690,0	663,5	650,9	701,0
в негосударственной организации	944,6	1 034,6	1 101,9	1 176,0	1 226,6	1 319,1	1 399,3	1 495,0	1 486,9
у физических лиц	247,0	255,8	255,9	262,1	287,0	282,6	282,4	309,9	325,1



Продолжение

	2001	2002	2003	2004	2005	2006	2007	2008	2009
в крестьянском (фермерском) хозяйстве	174,6	191,5	194,7	199,1	231,5	209,4	245,3	255,2	212,8
Самостоятельно занятые	1 353,3	1 269,9	1 330,4	1 334,8	1 283,4	1 307,9	1 332,4	1 306,8	1 314,0
в том числе:									
работодатели	43,0	44,6	48,6	60,1	68,8	75,3	82,0	79,1	106,6
самостоятельные работники	1 215,2	1 154,5	1 199,6	1 199,2	1 152,3	1 168,1	1 198	1 181,8	1 162,9
члены производственного кооператива	64,8	45,4	52,8	37,1	23,0	21,1	17,6	19,8	13,8
неоплачиваемые работники семейных предприятий	30,3	25,4	29,3	38,4	39,3	43,5	34,8	26,1	30,8
<b>Женщины</b>									
Занятое население - всего	3 228,6	3 222,5	3 366,9	3 463,3	3 496,5	3 594,5	3 708,3	3 839,5	3 863,5
Наемные работники	1 746,3	1 913,7	1 941,7	2 086,2	2 159,5	2 275,6	2 383	2 488,5	2 512,9
в том числе занятые:									
в государственной организации	931,6	944,3	980,4	1 030,0	1 043,1	1 015,8	1 022,1	1 040,5	1 062,5
в негосударственной организации	500,4	558,0	620,3	708,1	751,1	877,0	938,8	1 005,8	993,2
у физических лиц	248,1	244,1	266,4	267,6	277,4	275,9	294,8	310,0	345,0
в крестьянском (фермерском) хозяйстве	66,2	67,4	74,7	80,6	88,0	106,9	127,4	132,1	112,2
Самостоятельно занятые	1 482,2	1 408,8	1 425,2	1 377,1	1 337,0	1 318,9	1 325,3	1 351,0	1 350,6
в том числе:									
работодатели	16,1	14,8	16,4	22,2	20,8	33,8	41,4	42,6	64,9
самостоятельные работники	1 394,4	1 332,7	1 348,1	1 288,2	1 274,6	1 234,8	1 229,7	1 266,9	1 243,6
члены производственного кооператива	31,6	18,6	21,7	21,1	10,2	9,5	13,2	6,9	7,8
неоплачиваемые работники семейных предприятий	40,2	42,7	38,9	45,6	31,3	40,8	40,9	34,6	34,3

## 4.3 Занятое население по видам экономической деятельности и полу

тыс. человек

	2001	2002	2003	2004	2005	2006	2007	2008	2009
<b>Все население</b>									
Занятое население - всего	6 698,8	6 708,9	6 985,2	7 181,8	7 261,0	7 403,5	7 631,1	7 857,2	7 903,4
в том числе:									
Сельское хозяйство, охота и лесное хозяйство	2 366,3	2 366,7	2 446,8	2 387,9	2 335,7	2 318,3	2 366,0	2 349,8	2 311,0
Рыболовство, рыбоводство	13,1	13,5	15,8	18,1	17,3	16,4	16,8	20,0	15,4
Промышленность	830,4	824,0	855,2	869,6	891,8	904,5	926,0	938,0	939,3
в том числе:									
горнодобывающая	166,5	167,3	181,7	186,0	184,3	186,8	193,5	200,3	197,9
обрабатывающая	513,8	503,7	506,4	519,8	540,5	554,8	569,8	572,9	570,6
производство и распределение электроэнергии, газа и воды	150,0	153,0	167,2	163,8	167,1	162,9	162,7	164,8	170,8
Строительство	264,0	268,4	329,5	380,7	415,5	460,8	517,9	548,9	551,8
Торговля; ремонт автомобилей, бытовых изделий и предметов личного пользования	1 006,4	1 007,2	1 015,1	1 058,7	1 038,5	1 066,5	1 070,9	1 150,3	1 170,6
Гостиницы и рестораны	54,4	56,5	70,2	82,0	87,2	90,7	100,0	103,1	101,6
Транспорт и связь	506,3	503,7	503,9	519,7	529,0	538,5	552,9	588,9	586,4

#### 4. Рынок труда

Продолжение

	2001	2002	2003	2004	2005	2006	2007	2008	2009
Финансовая деятельность	45,9	50,1	53,5	60,7	66,5	73,8	87,7	96,2	96,6
Операции с недвижимым имуществом, аренда и предоставление услуг потребителям	213,6	203,4	207,1	233,6	291,9	319,0	354,6	378,1	394,3
Государственное управление	280,5	280,4	318,2	334,7	330,4	335,4	343,7	352,5	373,1
Образование	576,3	589,0	631,0	666,2	689,5	720,5	732,9	754,3	769,5
Здравоохранение и предоставление социальных услуг	287,1	292,6	299,7	318,7	328,2	331,5	335,9	347,3	351,4
Предоставление коммунальных, социальных и персональных услуг	183,1	186,3	196,3	201,3	203,0	198,2	197,4	205,4	220,9
Предоставление услуг по ведению хозяйства	71,4	66,8	42,5	49,4	36,3	29,2	28,4	24,4	21,4
<b>Мужчины</b>									
Занятое население - всего	3 470,2	3 486,4	3 618,3	3 718,5	3 764,4	3 808,9	3 922,8	4 017,7	4 039,9
в том числе:									
Сельское хозяйство, охота и лесное хозяйство	1 264,8	1 250,9	1 302,9	1 283,1	1 243,6	1 238,3	1 266,6	1 233,5	1 201,5
Рыболовство, рыбоводство	10,7	12,1	14,6	15,8	14,5	11,9	13,7	16,2	11,5
Промышленность	566,4	561,2	579,6	587,0	597,2	601,8	614,6	624,3	628,5
в том числе:									
горнодобывающая	125,2	131,0	141,4	146,1	139,3	133,0	143,0	149,0	152,8
обрабатывающая	334,1	322,9	316,3	330,8	343,4	352,3	360,5	360,2	357,3
производство и распределение электроэнергии, газа и воды	107,1	107,3	121,8	110,1	114,5	116,4	111,2	115,1	118,3
Строительство	213,5	218,4	262,5	302,7	328,7	347,4	384,3	418,4	417,3
Торговля; ремонт автомобилей, бытовых изделий и предметов личного пользования	397,0	415,5	409,9	422,5	423,1	425,2	426,1	469,8	476,6
Гостиницы и рестораны	14,3	15,9	18,4	22,2	21,6	25,0	28,4	31,7	30,8
Транспорт и связь	369,5	364,2	384,2	389,9	403,0	400,3	416,5	433,5	437,8
Финансовая деятельность	15,4	19,5	18,9	24,0	24,3	27,8	35,6	37,1	35,9
Операции с недвижимым имуществом, аренда и предоставление услуг потребителям	129,2	131,4	113,9	120,4	158,4	168,3	178,0	181,6	193,7
Государственное управление	171,6	158,7	189,0	192,2	195,4	193,2	192,9	200,3	212,5
Образование	146,8	160,1	163,2	179,1	181,4	190,2	192,8	194,9	207,4
Здравоохранение и предоставление социальных услуг	55,0	61,8	59,9	65,1	65,2	79,1	79,8	82,2	84,8
Предоставление коммунальных, социальных и персональных услуг	90,4	90,0	89,5	94,4	96,0	93,0	87,2	87,8	96,2
Предоставление услуг по ведению хозяйства	25,5	26,5	11,8	20,4	12,2	7,3	6,3	6,6	5,4
<b>Женщины</b>									
Занятое население - всего	3 228,6	3 222,5	3 366,9	3 463,3	3 496,5	3 594,5	3 708,3	3 839,5	3 863,5
в том числе:									
Сельское хозяйство, охота и лесное хозяйство	1 101,4	1 115,9	1 144,0	1 104,8	1 092,1	1 080,1	1 099,4	1 116,2	1 109,6
Рыболовство, рыбоводство	2,4	1,4	1,2	2,3	2,9	4,5	3,1	3,8	3,9



Продолжение

	2001	2002	2003	2004	2005	2006	2007	2008	2009
Промышленность	264,0	262,8	275,6	282,6	294,6	302,7	311,4	313,8	310,9
в том числе:									
горнодобывающая	41,3	36,4	40,3	39,9	45,0	53,7	50,5	51,3	45,1
обрабатывающая	179,7	180,8	190,0	189,0	197,1	202,5	209,3	212,7	213,2
производство и распределение электроэнергии, газа и воды	42,9	45,6	45,3	53,7	52,5	46,5	51,5	49,7	52,5
Строительство	50,5	50,0	66,9	78,0	86,8	113,4	133,5	130,6	134,5
Торговля; ремонт автомобилей, бытовых изделий и предметов личного пользования	609,4	591,8	605,2	636,3	615,3	641,3	644,7	680,5	694,0
Гостиницы и рестораны	40,1	40,6	51,7	59,8	65,6	65,8	71,6	71,3	70,8
Транспорт и связь	136,8	139,5	119,7	129,8	126,0	138,2	136,4	155,4	148,6
Финансовая деятельность	30,5	30,6	34,6	36,8	42,2	45,9	52,1	59,1	60,7
Операции с недвижимым имуществом, аренда и предоставление услуг потребителям	84,4	72,0	93,2	113,2	133,5	150,7	176,6	196,6	200,6
Государственное управление	108,8	121,7	129,2	142,6	135,0	142,2	150,8	152,2	160,6
Образование	429,5	428,9	467,9	487,1	508,2	530,2	540,1	559,4	562,0
Здравоохранение и предоставление социальных услуг	232,1	230,8	239,9	253,7	263,0	252,4	256,1	265,2	266,6
Предоставление коммунальных, социальных и персональных услуг	92,7	96,3	106,8	106,9	107,0	105,2	110,2	117,7	124,8
Предоставление услуг по ведению хозяйства	45,9	40,3	30,7	29,0	24,1	21,8	22,1	17,8	16,0

## 4.4 Занятое население по уровню образования

тыс. человек

	2001	2002	2003	2004	2005	2006	2007	2008	2009
<b>Все население</b>									
Занятое население - всего	6 698,8	6 708,9	6 985,2	7 181,8	7 261,0	7 403,5	7 631,1	7 857,2	7 903,4
из них имеют образование:									
высшее	1 159,5	1 190,2	1 315,7	1 452,0	1 575,4	1 679,3	1 778,1	1 863,9	1 993,9
незаконченное высшее	164,7	163,5	211,4	219,5	237,9	252,4	246,0	249,9	218,6
среднее профессиональное (специальное)	1 790,5	1 888,1	1 955,3	1 991,3	1 975,6	1 940,5	2 056,2	2 174,6	2 123,1
начальное профессиональное	504,8	838,4	969,3	900,5	868,4	912,6	880,4	792,6	784,9
среднее общее	2 360,8	2 097,7	2 076,1	2 197,5	2 204,2	2 229,3	2 296,6	2 429,9	2 442,2
основное общее	446,8	357,7	341,8	327,1	329,1	329,2	321,0	288,0	289,4
начальное общее	271,8	173,3	115,7	93,8	70,4	60,2	52,7	58,4	51,2
<b>Мужчины</b>									
Занятое население - всего	3 470,2	3 486,4	3 618,3	3 718,5	3 764,4	3 808,9	3 922,8	4 017,7	4 039,9
из них имеют образование:									
высшее	532,5	550,3	616,1	672,2	721,3	756,4	806,6	837,9	901,4
незаконченное высшее	86,1	86,1	107,8	108,8	110,5	128,9	117,0	111,2	108,7
среднее профессиональное (специальное)	842,6	893,4	931,1	952,8	941,0	935,4	995,6	1 054,8	1 032,0

#### 4. Рынок труда

Продолжение

	2001	2002	2003	2004	2005	2006	2007	2008	2009
начальное									
профессиональное	314,3	535,1	602,5	550,6	552,5	575,0	553,8	506,3	501,7
среднее общее	1 308,0	1 145,3	1 122,0	1 204,3	1 217,9	1 207,7	1 239,3	1 313,0	1 308,3
основное общее	255,7	194,1	184,5	181,9	188,4	177,9	185,6	166,2	163,2
начальное общее	131,0	82,0	54,2	48,0	32,8	27,7	24,8	28,4	24,6
<b>Женщины</b>									
Занятое население - всего	3 228,6	3 222,5	3 366,9	3 463,3	3 496,5	3 594,5	3 708,3	3 839,5	3 863,5
из них имеют образование:									
высшее	626,9	639,9	699,6	779,8	854,1	922,9	971,5	1 026,0	1 092,5
незаконченное высшее	78,5	77,4	103,6	110,8	127,4	123,5	129,0	138,7	109,9
среднее профессиональное (специальное)	947,9	994,8	1 024,2	1 038,6	1 034,6	1 005,2	1 060,6	1 119,8	1 091,1
начальное									
профессиональное	190,5	303,3	366,7	349,9	315,9	337,6	326,6	286,3	283,2
среднее общее	1 052,8	952,3	954,1	993,3	986,4	1 021,6	1 057,3	1 116,9	1 133,9
основное общее	191,0	163,6	157,3	145,2	140,6	151,2	135,4	121,8	126,3
начальное общее	140,8	91,2	61,5	45,8	37,6	32,6	27,9	30,0	26,6

#### 4.5 Безработное население

тыс. человек

	2001	2002	2003	2004	2005	2006	2007	2008	2009
Безработные - всего	780,3	690,7	672,1	658,8	640,7	625,4	597,2	557,8	554,5
в том числе:									
мужчины	338,0	283,8	281,4	281,1	270,6	262,5	244,5	226,4	239,3
женщины	442,3	407,0	390,7	377,7	370,1	362,9	352,7	331,4	315,2
городское население	522,7	453,3	436,2	416,7	402,7	390,8	348,2	316,7	316,7
в том числе:									
мужчины	217,1	177,3	170,0	166,4	162,4	154,6	132,6	117,8	125,2
женщины	305,6	276,0	266,2	250,4	240,3	236,2	215,6	198,9	191,6
сельское население	257,6	237,4	235,9	242,1	238,1	234,6	249,0	241,1	237,8
в том числе:									
мужчины	120,8	106,5	111,4	114,7	108,2	107,9	111,9	108,7	114,1
женщины	136,8	131,0	124,5	127,4	129,8	126,7	137,1	132,4	123,7

#### Безработное население по полу и возрастным группам

тыс. человек

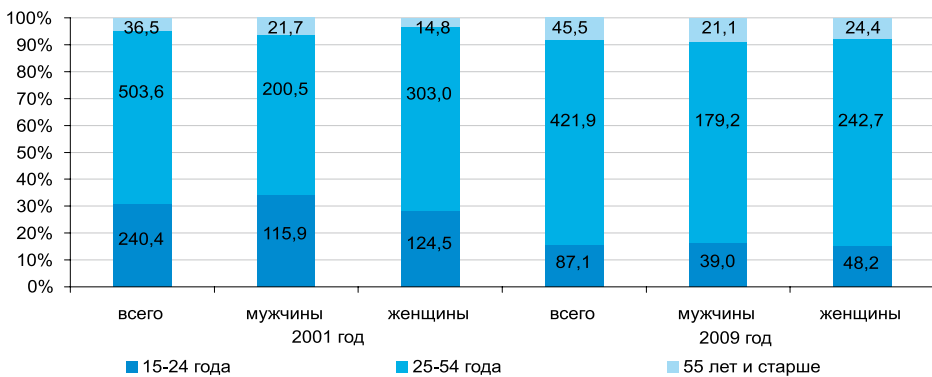



## 4.6 Безработное население по уровню образования

тыс. человек

	2001	2002	2003	2004	2005	2006	2007	2008	2009
<b>Все население</b>									
Безработные - всего	780,3	690,7	672,1	658,8	640,7	625,4	597,2	557,8	554,5
из них имеют образование:									
высшее	75,5	67,6	75,4	69,3	74,3	81,1	81,9	84,8	104,8
незаконченное высшее	24,7	16,9	22,8	27,3	35,7	35,2	30,7	39,0	25,1
среднее профессиональное (специальное)	200,3	178,1	163,1	164,2	160,4	158,2	149,9	127,1	138,5
начальное профессиональное	57,7	84,9	84,1	87,2	72,8	71,9	69,3	55,1	43,8
среднее общее	338,4	289,1	273,4	262,4	255,2	234,4	228,1	215,4	207,3
основное общее	61,9	42,9	45,5	41,2	35,5	40,5	34,2	31,5	30,1
начальное общее	21,6	11,3	7,9	7,2	6,8	4,0	3,0	4,9	5,0
<b>Мужчины</b>									
Безработные - всего	338,0	283,8	281,4	281,1	270,6	262,5	244,5	226,5	239,3
из них имеют образование:									
высшее	32,4	26,9	26,1	24,9	29,9	25,9	24,9	28,4	38,5
незаконченное высшее	11,9	7,2	9,0	13,6	14,0	17,8	13,6	20,8	9,5
среднее профессиональное (специальное)	67,7	58,5	56,3	58,7	54,4	58,3	57,6	41,8	55,3
начальное профессиональное	27,5	40,0	39,4	41,1	39,4	35,4	31,9	26,9	24,0
среднее общее	153,6	123,8	122,4	118,1	112,3	104,2	96,9	92,0	94,4
основное общее	33,4	21,6	23,2	20,5	17,3	18,9	19,0	15,1	15,0
начальное общее	11,4	5,8	5,0	4,0	3,2	2,0	0,7	1,6	2,5
<b>Женщины</b>									
Безработные - всего	442,3	407,0	390,7	377,7	370,1	362,9	352,7	331,4	315,2
из них имеют образование:									
высшее	43,3	40,7	49,3	44,4	44,4	55,3	57,0	56,4	66,3
незаконченное высшее	12,8	9,7	13,9	13,7	21,7	17,4	17,1	18,3	15,6
среднее профессиональное (специальное)	132,6	119,6	106,7	105,4	106,0	99,9	92,3	85,4	83,1
начальное профессиональное	30,2	44,9	44,7	46,1	33,4	36,5	37,4	28,2	19,9
среднее общее	184,8	165,3	150,9	144,3	142,8	130,2	131,3	123,4	112,9
основное общее	28,5	21,3	22,3	20,6	18,2	21,6	15,3	16,4	15,1
начальное общее	10,2	5,5	2,9	3,2	3,6	2,0	2,3	3,3	2,4

## 5. ЦЕНЫ

## 5.1 Индекс цен и тарифов по секторам экономики

в процентах

	1991	1992	1993	1994	1995	1996	1997
<b>На конец периода, к декабрю предыдущего года</b>							
Индекс потребительских цен	247,1	3 060,8	2 265,0	1 258,3	160,3	128,7	111,2
продовольственные товары	204,7	2 108,3	2 297,1	1 155,7	158,7	116,4	106,0
непродовольственные товары	301,6	3 897,8	1 795,6	1 159,9	133,5	107,4	102,7
платные услуги населению	200,9	3 019,7	4 143,4	2 522,6	258,0	239,3	138,8
Индекс цен производителей промышленной продукции	312,3	3 916,9	1 423,8	2 023,8	140,2	118,5	111,7
Индекс цен в строительстве	...	...	1 904,6	1 171,2	179,2	117,3	104,4
Индекс цен на продукцию сельского хозяйства	...	...	931,1	1 677,5	216,5	122,7	105,9
Индекс тарифов на перевозку грузов всеми видами транспорта	...	2 162,7	1 363,1	2 176,8	132,0	121,1	121,6
<b>К предыдущему году</b>							
Индекс потребительских цен	190,9	1 614,8	1 758,4	1 977,4	276,2	139,3	117,4
продовольственные товары	194,6	1 207,7	1 522,5	1 947,5	263,8	134,8	106,4
непродовольственные товары	195,1	2 024,7	1 587,9	1 673,5	253,0	114,6	104,4
платные услуги населению	159,1	1 492,5	3 128,3	3 589,9	432,8	223,2	181,9
Индекс цен производителей промышленной продукции	293,1	2 565,1	1 142,8	3 020,4	239,8	123,8	115,5
Индекс цен в строительстве	...	...	1 731,3	1 728,4	319,4	133,2	105,3
Индекс цен на продукцию сельского хозяйства	...	1 031,7	775,7	1 888,3	256,8	160,9	109,6
Индекс тарифов на перевозку грузов всеми видами транспорта	...	1 836,5	1 131,1	2 750,4	247,1	129,4	119,2

Продолжение

	1998	1999	2000	2001	2002
<b>На конец периода, к декабрю предыдущего года</b>					
Индекс потребительских цен	101,9	117,8	109,8	106,4	106,6
продовольственные товары	99,4	120,6	112,8	108,8	107,1
непродовольственные товары	100,0	119,8	106,1	104,5	106,3
платные услуги населению	109,2	109,9	107,1	103,5	105,8
Индекс цен производителей промышленной продукции	94,5	157,2	119,4	85,9	111,9
Индекс цен приобретения продукции производственно- технического назначения	95,7	131,8	116,4	98,2	101,9
Индекс цен в строительстве	106,5	106,7	106,5	108,8	104,5
Индекс цен на продукцию сельского хозяйства	94,6	124,8	124,9	108,3	97,7
Индекс тарифов на перевозку грузов всеми видами транспорта	117,2	109,5	122,7	104,1	108,7
Индекс тарифов на услуги связи для юридических лиц	100,6	140,9	101,7	124,0	101,4
Индекс цен экспортных поставок продукции	95,2	108,9	122,2	79,2	137,1
Индекс цен импортных поступлений продукции	263,1	115,5	140,8	116,8	112,6
<b>К предыдущему году</b>					
Индекс потребительских цен	107,1	108,3	113,2	108,4	105,9
продовольственные товары	104,4	107,4	116,0	111,5	106,8
непродовольственные товары	101,3	109,8	111,5	105,6	105,0
платные услуги населению	120,1	108,5	108,5	104,8	104,8
Индекс цен производителей промышленной продукции	100,8	118,8	138,0	100,3	100,3



Продолжение

	1998	1999	2000	2001	2002
Индекс цен приобретения продукции производственно- технического назначения	109,4	105,3	128,2	104,0	102,1
Индекс цен в строительстве	108,1	105,0	108,7	107,6	106,3
Индекс цен на продукцию сельского хозяйства	92,2	108,3	133,3	118,9	100,1
Индекс тарифов на перевозку грузов всеми видами транспорта	122,4	109,5	119,6	106,5	108,9
Индекс тарифов на услуги связи для юридических лиц	...	124,0	113,7	112,7	112,1
Индекс цен экспортных поставок продукции	94,1	93,9	130,7	102,9	95,4
Индекс цен импортных поступлений продукции	148,1	167,6	133,3	129,8	110,1

Продолжение

	2003	2004	2005	2006	2007	2008	2009
<b>На конец периода к декабрю предыдущего года</b>							
Индекс потребительских цен	106,8	106,7	107,5	108,4	118,8	109,5	106,2
продовольственные товары	107,1	107,4	108,1	107,3	126,6	110,8	103,0
непродовольственные товары	106,9	106,2	105,9	107,1	110,5	105,7	108,6
платные услуги населению	105,9	105,9	108,0	111,6	115,4	111,4	108,4
Индекс цен производителей промышленной продукции	105,9	123,8	120,3	114,6	131,9	81,4	131,0
Индекс цен приобретения продукции производственно- технического назначения	107,5	122,7	106,6	109,7	112,2	120,8	100,6
Индекс цен в строительстве	103,0	105,6	105,3	105,0	107,1	108,5	104,5
Индекс цен на продукцию сельского хозяйства	131,7	104,0	100,4	109,5	139,1	119,3	87,3
Индекс тарифов на перевозку грузов всеми видами транспорта	110,2	111,4	100,6	111,7	100,4	110,5	101,3
Индекс тарифов на услуги связи для юридических лиц	101,2	93,7	95,9	95,5	96,2	100,8	99,8
Индекс цен экспортных поставок продукции	111,8	148,8	126,0	115,2	146,5	86,4	110,2
Индекс цен импортных поступлений продукции	126,1	126,3	114,8	111,1	114,9	113,6	100,8
<b>К предыдущему году</b>							
Индекс потребительских цен	106,4	106,9	107,6	108,6	110,8	117,0	107,3
продовольственные товары	107,0	107,7	108,1	108,7	112,2	123,4	106,0
непродовольственные товары	106,8	106,5	106,3	106,8	107,8	110,4	106,7
платные услуги населению	105,1	105,6	107,8	110,3	111,7	114,3	109,8
Индекс цен производителей промышленной продукции	109,3	116,7	123,7	118,4	112,4	136,8	78,0
Индекс цен приобретения продукции производственно- технического назначения	104,9	114,5	115,0	110,2	107,9	125,6	100,1
Индекс цен в строительстве	103,5	104,2	106,0	105,0	105,8	108,1	105,8
Индекс цен на продукцию сельского хозяйства	106,3	127,1	101,4	101,2	120,3	139,4	103,1
Индекс тарифов на перевозку грузов всеми видами транспорта	112,6	104,9	108,1	110,4	100,9	108,9	103,7
Индекс тарифов на услуги связи для юридических лиц	101,1	98,8	92,1	98,1	93,0	100,5	99,7
Индекс цен экспортных поставок продукции	120,5	136,7	137,3	127,4	114,8	148,1	64,2
Индекс цен импортных поступлений продукции	125,1	124,3	119,9	114,3	108,6	124,7	97,2

## ПОТРЕБИТЕЛЬСКИЙ РЫНОК

## 5.2 Индекс цен и тарифов на потребительские товары и услуги

на конец периода в процентах к декабрю предыдущего года

	1992	1993	1994	1995	1996	1997	1998	1999
Все товары и услуги	3 060,8	2 265,0	1 258,3	160,3	128,7	111,2	101,9	117,8
Хлебопродукты и крупяные изделия	2 013,1	1 943,7	2 221,2	176,6	123,7	96,6	93,5	122,9
Мясо и мясопродукты	3 047,6	2 249,3	1 110,1	172,5	130,9	112,3	107,1	116,9
Рыба и морепродукты	797,2	1 765,8	955,5	151,8	111,9	103,3	100,3	111,7
Молочные продукты	5 354,4	2 207,7	2 437,1	187,1	122,3	112,7	99,7	111,6
Яйца	2 146,7	1 995,3	2 561,5	158,6	110,9	99,4	89,4	122,8
Масла и жиры	3 807,0	1 894,1	1 476,9	167,2	99,4	111,2	98,1	122,9
Фрукты и овощи	692,6	3 405,8	691,0	136,8	110,3	104,7	100,2	133,6
Сахар, джем, мед, шоколад, кондитерские изделия	2 654,3	2 109,3	862,9	137,0	94,2	115,7	94,5	108,8
Алкогольные напитки	1 851,9	2 110,9	652,8	128,3	107,8	105,6	102,5	117,0
Табачные изделия	5 320,9	2 314,0	362,9	143,9	108,1	109,0	108,5	142,4
Одежда и обувь	2 130,5	1 605,6	1 169,3	133,5	107,9	103,1	102,2	113,4
Моющие и чистящие средства	...	3 035,4	1 539,3	126,3	98,6	99,9	98,7	139,9
Предметы домашнего обихода	6 410,1	1 930,1	985,2	133,3	106,1	101,5	100,4	121,3
Бензин	...	2 074,8	946,7	140,9	112,2	126,1	83,8	203,9
Твердое топливо	...	...	...	...	110,5	109,7	104,9	103,2
Жилищные услуги, вода, электроэнергия, газ и прочие виды топлива	3 844,5	6 159,7	3 834,6	341,4	300,2	145,4	108,9	107,3
Водоснабжение	...	1 837,8	7 186,8	332,8	1318,5	144,0	114,8	108,9
Электроэнергия	...	3 336,4	4 012,4	133,4	105,7	160,5	109,2	100,7
Газ	...	3 242,4	3 255,9	142,0	130,4	128,4	104,9	123,9
Отопление центральное	...	3 687,7	3 274,0	1 477,6	745,0	148,5	106,1	105,4
Амбулаторные услуги	...	3 350,9	2 206,6	142,2	137,9	113,4	104,4	104,9
Услуги транспорта	...	3 236,8	1 923,9	220,2	127,1	118,1	106,3	111,0
Услуги телефонной и факсимильной связи	...	1 777,4	1 389,5	200,0	165,1	152,4	106,0	114,4
Отдых, развлечения и культура	10 627,0	2 356,4	1 451,7	152,4	117,3	104,3	100,4	117,8
Услуги в области отдыха, развлечений и культуры	...	3 622,4	1 966,8	218,8	148,1	118,8	111,0	116,0
Книги и газеты	...	2 989,7	2 383,4	152,8	119,8	111,1	103,4	110,2
Образование	...	4 122,4	2 623,2	197,7	207,8	138,7	110,0	120,3
Товары личной гигиены	...	3 855,8	1 021,1	128,9	104,4	101,5	98,5	138,7
Рестораны и гостиницы	...	2 194,6	1 576,1	184,7	128,2	111,3	108,0	119,8

Продолжение

	2000	2001	2002	2003	2004	2005	2006	2007	2008	2009
Все товары и услуги	109,8	106,4	106,6	106,8	106,7	107,5	108,4	118,8	109,5	106,2
Хлебопродукты и крупяные изделия	103,4	104,7	102,1	111,1	108,5	103,4	105,0	138,4	117,5	98,5
Мясо и мясопродукты	121,7	117,8	108,3	104,0	112,3	112,5	105,5	125,1	109,6	105,5
Рыба и морепродукты	111,5	117,9	108,4	106,4	110,0	111,0	106,4	120,7	108,2	108,6
Молочные продукты	109,6	111,4	100,2	107,0	110,0	107,8	106,9	128,8	114,8	102,6
Яйца	122,8	98,0	102,7	113,3	120,3	104,1	103,2	136,9	97,8	91,9
Масла и жиры	97,3	111,7	104,7	102,4	101,3	102,1	100,0	162,0	101,2	88,5
Фрукты и овощи	138,7	117,9	136,1	122,3	105,9	123,1	125,2	121,9	111,1	92,1
Сахар, джем, мед, шоколад, кондитерские изделия	124,2	100,2	106,7	100,3	103,3	108,5	111,2	107,1	111,7	122,0
Алкогольные напитки	101,6	100,3	101,7	101,4	102,6	104,8	104,7	114,5	108,5	111,9



Продолжение

	2000	2001	2002	2003	2004	2005	2006	2007	2008	2009
Табачные изделия	115,0	100,8	101,0	100,0	99,8	100,4	110,8	109,6	110,1	116,0
Одежда и обувь	106,8	107,2	108,0	106,7	106,6	107,5	107,9	110,2	108,1	108,5
Моющие и чистящие средства	98,8	103,5	103,5	103,2	102,0	105,1	105,4	112,3	117,4	125,5
Предметы домашнего обихода	103,0	104,8	104,6	104,0	103,6	104,6	104,5	108,2	108,1	111,5
Бензин	109,1	84,5	107,4	120,7	114,1	103,2	121,5	116,5	87,1	106,7
Твердое топливо	111,1	110,5	103,6	118,9	107,9	114,2	110,6	125,1	120,1	103,5
Жилищные услуги, вода, электроэнергия, газ и прочие виды топлива	107,8	103,8	106,2	105,6	103,7	107,7	111,0	118,4	108,9	105,3
Водоснабжение	106,9	105,0	108,1	105,2	100,7	102,2	112,9	112,7	103,3	108,6
Электроэнергия	103,4	99,5	103,6	103,2	101,3	102,4	114,9	128,7	113,6	109,6
Газ	123,5	106,0	105,9	109,6	110,9	134,5	111,4	121,0	110,6	97,4
Отопление центральное	105,7	102,6	107,9	103,8	100,8	101,3	107,8	110,7	109,7	107,4
Амбулаторные услуги	106,5	106,1	107,8	106,1	106,3	107,2	112,5	122,0	116,1	113,7
Услуги транспорта	111,4	103,1	103,7	109,4	110,3	106,0	119,3	112,1	114,8	108,1
Услуги телефонной и факсимильной связи	100,0	100,0	100,3	100,2	113,6	99,2	98,6	98,2	99,3	107,2
Отдых, развлечения и культура	104,7	103,4	104,7	103,7	103,8	104,5	104,4	105,8	105,8	107,3
Услуги в области отдыха, развлечений и культуры	105,3	103,5	105,9	105,1	106,6	105,4	107,0	111,0	110,4	107,7
Книги и газеты	106,2	107,0	107,5	106,5	105,0	107,6	107,3	107,5	108,5	110,8
Образование	103,3	104,4	108,6	108,9	110,7	119,5	112,5	114,9	112,4	109,0
Товары личной гигиены	104,7	104,8	105,1	104,6	103,9	104,8	104,4	107,7	109,7	120,8
Рестораны и гостиницы	109,8	108,8	105,1	106,3	107,2	110,0	108,0	125,5	122,5	111,4

### Индекс цен на хлебобулочные и крупяные изделия

в процентах, на конец периода к декабрю предыдущего года

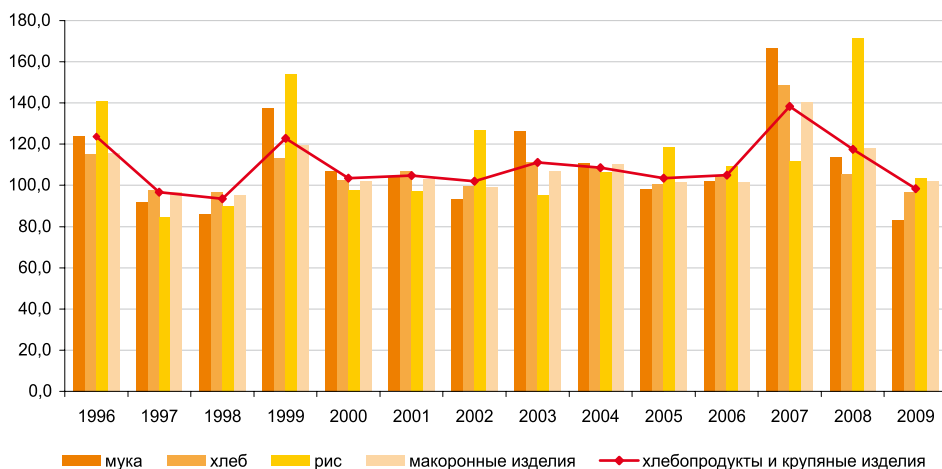

### Индекс цен на мясо и мясoproductы

в процентах, на конец периода к декабрю предыдущего года

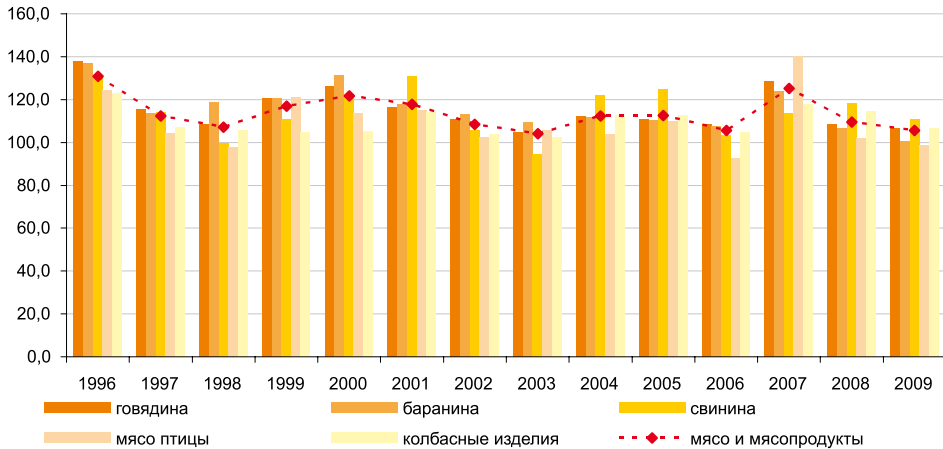

### Индекс цен на молочные продукты

в процентах, на конец периода к декабрю предыдущего года

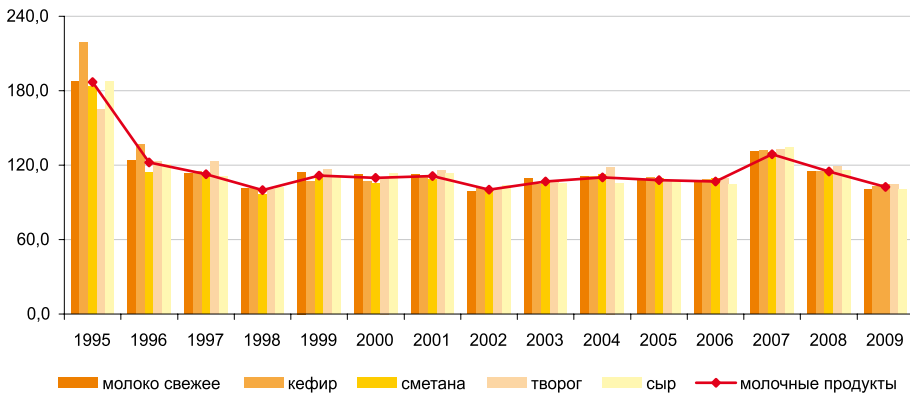

### 5.3 Индекс цен и тарифов на потребительские товары и услуги по группам

в процентах

	2001	2002	2003	2004	2005	2006	2007	2008	2009
<b>На конец периода к декабрю предыдущего года</b>									
<b>Все товары и услуги</b>	106,4	106,6	106,8	106,7	107,5	108,4	118,8	109,5	106,2
Продукты питания и безалкогольные напитки	110,0	107,8	108,0	108,1	108,7	107,4	128,3	111,0	101,9
Алкогольные напитки и табачные изделия	100,4	101,6	101,0	101,9	103,6	106,3	113,2	108,9	112,9
Одежда и обувь	107,2	108,0	106,7	106,6	107,5	107,9	110,2	108,1	108,5



Продолжение

	2001	2002	2003	2004	2005	2006	2007	2008	2009
Жилищные услуги, вода, электроэнергия, газ и прочие виды топлива	103,8	106,2	105,6	103,7	107,7	111,0	118,4	108,9	105,3
Предметы домашнего обихода и бытовая техника	104,8	104,6	104,0	103,6	104,6	104,5	108,2	108,1	111,5
Здравоохранение	101,8	105,9	103,3	102,8	103,7	104,8	109,6	112,2	117,7
Транспорт	99,0	104,7	112,5	111,2	105,4	115,9	113,1	104,4	106,8
Связь	100,5	101,4	101,3	113,3	99,6	101,2	98,8	101,4	111,3
Отдых, развлечения и культура	103,4	104,7	103,7	103,8	104,5	104,4	105,8	105,8	107,3
Образование	104,4	108,6	108,9	110,7	119,5	112,5	114,9	112,4	109,0
Рестораны и гостиницы	108,8	105,1	106,3	107,2	110,0	108,0	125,5	122,5	111,4
Разные товары и услуги	104,8	105,3	104,9	104,9	106,6	107,2	110,8	112,7	115,4
<b>К предыдущему году</b>									
<b>Все товары и услуги</b>	108,4	105,9	106,4	106,9	107,6	108,6	110,8	117,0	107,3
Продукты питания и безалкогольные напитки	111,5	107,6	107,7	108,5	108,8	108,9	112,8	124,9	105,1
Алкогольные напитки и табачные изделия	102,3	100,7	101,5	101,7	102,5	106,6	107,9	111,4	113,8
Одежда и обувь	106,9	107,4	108,1	106,5	106,7	108,3	108,4	109,7	108,9
Жилищные услуги, вода, электроэнергия, газ и прочие виды топлива	105,2	105,3	105,0	104,6	106,6	109,1	113,0	113,5	106,5
Предметы домашнего обихода и бытовая техника	104,3	104,8	104,5	103,7	103,8	104,9	105,7	108,8	112,6
Здравоохранение	102,8	104,0	104,7	102,7	103,2	104,7	107,1	111,4	117,0
Транспорт	105,0	100,1	107,2	111,8	111,3	111,6	111,1	116,5	99,8
Связь	100,5	101,3	101,3	103,9	109,2	101,5	98,1	101,5	111,2
Отдых, развлечения и культура	103,7	104,2	104,4	103,7	104,0	104,7	104,8	105,9	107,6
Образование	104,4	105,4	108,4	110,3	113,2	116,8	113,6	113,6	111,5
Рестораны и гостиницы	108,7	106,5	105,4	107,3	108,0	110,0	114,3	128,7	115,4
Разные товары и услуги	104,3	105,4	105,0	105,1	105,5	107,3	108,2	113,1	116,7

## 5.4 Индекс цен и тарифов на потребительские товары и услуги

на конец периода в процентах

	2001	2002	2003	2004	2005	2006	2007	2008	2009
<b>Декабрь 1995г.=100</b>									
<b>Все товары и услуги</b>	200,6	213,8	228,2	243,6	262,0	283,9	337,2	369,1	392,0
Продукты питания и безалкогольные напитки	183,2	197,6	213,3	230,5	250,7	269,3	345,5	383,7	391,0
Алкогольные напитки и табачные изделия	143,6	145,9	147,3	150,1	155,6	165,5	187,3	204,0	230,2
Одежда и обувь	147,1	158,8	169,4	180,7	194,3	209,6	231,0	249,8	271,1
Жилищные услуги, вода, электроэнергия, газ и прочие виды топлива	633,5	672,5	710,2	736,3	793,2	880,1	1 042,0	1 135,0	1 195,2
Предметы домашнего обихода и бытовая техника	140,7	147,2	153,1	158,6	166,0	173,4	187,6	202,8	226,2
Здравоохранение	124,0	131,3	135,7	139,4	144,5	151,5	166,1	186,4	219,4
Транспорт	209,1	218,8	246,2	273,9	288,7	334,7	378,4	395,1	421,9
Связь	325,8	330,3	334,5	379,1	377,4	381,9	377,1	382,4	425,6
Отдых, развлечения и культура	234,2	245,2	254,3	264,0	275,9	288,1	304,7	322,2	345,9
Образование	406,6	441,5	480,7	531,9	635,6	715,1	821,8	924,0	1 007,5
Рестораны и гостиницы	221,0	232,2	246,7	264,6	291,0	314,2	394,2	482,8	537,8
Разные товары и услуги	196,2	206,6	216,6	227,3	242,2	259,6	287,5	324,1	374,1

Продолжение

	2001	2002	2003	2004	2005	2006	2007	2008	2009
	<b>Декабрь 2000г.=100</b>								
<b>Все товары и услуги</b>	106,4	113,4	121,1	129,2	139,0	150,6	178,8	195,8	207,9
Продукты питания и безалкогольные напитки	110,0	118,6	127,8	138,4	150,5	161,6	207,4	230,3	234,7
Алкогольные напитки и табачные изделия	100,4	102,0	103,0	104,9	108,7	115,6	130,9	142,6	160,9
Одежда и обувь	107,2	115,7	123,4	131,6	141,6	152,7	168,3	182,0	197,5
Жилищные услуги, вода, электроэнергия, газ и прочие виды топлива	103,8	110,1	116,3	120,6	130,0	144,1	170,7	185,9	195,8
Предметы домашнего обихода и бытовая техника	104,8	109,6	114,0	118,2	123,6	129,1	139,7	151,1	168,5
Здравоохранение	101,8	107,8	111,3	114,4	118,6	124,4	136,4	153,0	180,1
Транспорт	99,0	103,6	116,5	129,6	136,7	158,4	179,1	187,0	199,7
Связь	100,5	101,9	103,2	116,9	116,4	117,8	116,3	117,9	131,3
Отдых, развлечения и культура	103,4	108,3	112,3	116,6	121,9	127,2	134,6	142,3	152,8
Образование	104,4	113,4	123,5	136,6	163,3	183,7	211,1	237,3	258,8
Рестораны и гостиницы	108,8	114,3	121,5	130,3	143,3	154,7	194,1	237,7	264,8
Разные товары и услуги	104,8	110,4	115,8	121,5	129,5	138,7	153,7	173,2	200,0

### 5.5 Индекс цен на продовольственные товары

на конец периода, в процентах к декабрю предыдущего года

	2000	2001	2002	2003	2004	2005	2006	2007	2008	2009
Хлебопродукты и крупяные изделия	103,4	104,7	102,1	111,1	108,5	103,4	105,0	138,4	117,5	98,5
Мука	107,0	104,3	93,6	126,2	110,8	98,5	102,0	166,7	114,0	83,1
Хлеб	102,7	107,2	99,4	111,3	109,2	100,8	104,6	148,5	105,6	96,8
Макаронные изделия	102,1	103,3	99,2	107,0	110,2	101,4	101,7	140,2	118,1	102,0
Крупы	99,4	96,0	103,3	134,2	102,7	98,9	114,0	111,2	114,7	94,2
Мясо и мясопродукты	121,7	117,8	108,3	104,0	112,3	112,5	105,5	125,1	109,6	105,5
Говядина	126,1	116,4	110,7	104,9	112,3	110,8	108,3	128,6	108,5	106,6
Баранина	131,3	118,0	112,9	109,6	111,9	110,1	107,7	123,9	106,5	100,5
Колбасные изделия	106,1	114,3	103,7	102,3	112,6	112,8	105,0	117,9	114,4	106,7
Колбаса вареная	105,3	114,3	103,0	102,6	112,9	112,7	105,3	120,3	114,8	106,6
Колбаса полукопченая	107,9	115,5	104,8	102,6	112,1	113,8	105,0	117,1	114,9	106,4
Рыба и морепродукты	111,5	117,9	108,4	106,4	110,0	111,0	106,4	120,7	108,2	108,6
Свежая или охлажденная	115,5	127,6	111,9	106,7	113,2	111,8	106,2	135,2	105,3	107,2
Соленая и копченая (без деликатесной)	110,0	114,0	113,9	106,5	109,6	114,3	109,7	118,4	108,5	110,9
Молочные продукты	109,6	111,4	100,2	107,0	110,0	107,8	106,9	128,8	114,8	102,6
Молоко свежее	112,6	112,6	98,3	109,3	110,7	108,2	107,8	131,5	114,7	100,4
Кефир	106,3	110,8	101,2	104,8	111,1	109,8	108,8	132,0	115,0	103,3
Яйца	122,8	98,0	102,7	113,3	120,3	104,1	103,2	136,9	97,8	91,9
Масла и жиры	97,3	111,7	104,7	102,4	101,3	102,1	100,0	162,0	101,2	88,5
Масло животное	96,1	101,0	103,8	106,6	102,6	101,7	103,1	128,3	109,8	110,2
Масло подсолнечное	98,0	120,9	106,3	100,1	100,6	102,1	97,5	196,8	94,5	72,7
Фрукты и овощи	138,7	117,9	136,1	122,3	105,9	123,1	125,2	121,9	111,1	92,1
Фрукты	138,7	132,6	134,7	118,6	112,5	121,2	107,5	127,2	108,8	99,6
Овощи	138,7	110,8	136,7	124,1	102,5	124,1	135,5	119,4	112,3	88,2
Сахар	140,7	97,7	108,1	97,5	103,3	111,9	116,4	103,1	111,3	138,7
Кондитерские изделия	102,0	103,7	104,4	105,2	103,1	103,4	104,2	113,2	111,2	106,6
Чай	106,7	107,1	103,7	104,2	103,6	103,3	102,4	111,2	107,8	125,7
Соль	103,1	108,2	107,9	107,8	108,5	105,1	105,8	117,2	102,5	102,4



Продолжение

	2000	2001	2002	2003	2004	2005	2006	2007	2008	2009
Минеральная вода, безалкогольные напитки, фруктовые и овощные соки	101,0	101,8	101,3	102,6	102,4	105,2	104,7	107,2	106,9	107,5
Алкогольные напитки	101,6	100,3	101,7	101,4	102,6	104,8	104,7	114,5	108,5	111,9
Табачные изделия	115,0	100,8	101,0	100,0	99,8	100,4	110,8	109,6	110,1	116,0

### 5.6 Изменение цен и вклад в общий прирост цен на потребительские товары и услуги

на конец периода, в процентах к декабрю предыдущего года, прирост +, снижение -

	2001	2002	2003	2004	2005	2006	2007	2008	2009
Продовольственные товары									
прирост	8,8	7,1	7,1	7,4	8,1	7,3	26,6	10,8	2,98
вклад	4,440	3,568	3,573	3,682	3,980	3,265	11,626	4,424	1,426
удельный вес	69,1	54,3	52,9	54,9	52,8	39,1	61,9	46,7	23,0
Непродовольственные товары									
прирост	4,5	6,3	6,9	6,2	5,9	7,1	10,5	5,7	8,63
вклад	1,080	1,499	1,659	1,495	1,446	2,067	3,023	1,932	2,596
удельный вес	16,8	22,8	24,6	22,3	19,2	24,7	16,2	20,4	41,9
Платные услуги									
прирост	3,5	5,8	5,9	5,9	8,0	11,6	15,4	11,4	8,37
вклад	0,910	1,503	1,521	1,534	2,114	3,030	4,110	3,121	2,178
удельный вес	14,2	22,9	22,5	22,9	28,0	36,2	21,9	32,9	35,1
Инфляция	6,4	6,6	6,8	6,7	7,5	8,4	18,8	9,5	6,2
Базовая инфляция	...	5,1	5,6	6,6	6,9	7,3	18,6	9,9	7,0

### 5.7 Изменение цен на рынке жилья

на конец периода, к декабрю предыдущего года, в процентах, прирост +, снижение -

	2001	2002	2003	2004	2005	2006	2007	2008	2009
Продажа нового жилья	13,6	55,5	35,1	41,1	32,2	33,8	30,2	-8,7	-6,9
Перепродажа благоустроенного жилья	24,8	73,2	38,7	76,1	50,3	57,3	42,6	-20,4	-6,7

### Изменение цен на рынке жилья

на конец периода, в процентах к декабрю 2000 года

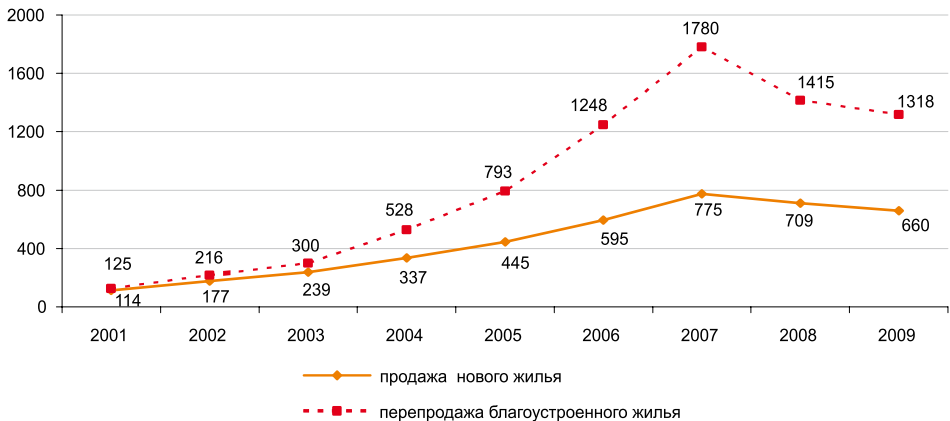

## Изменение цен на рынке жилья

в процентах к декабрю предыдущего года, прирост +, снижение –

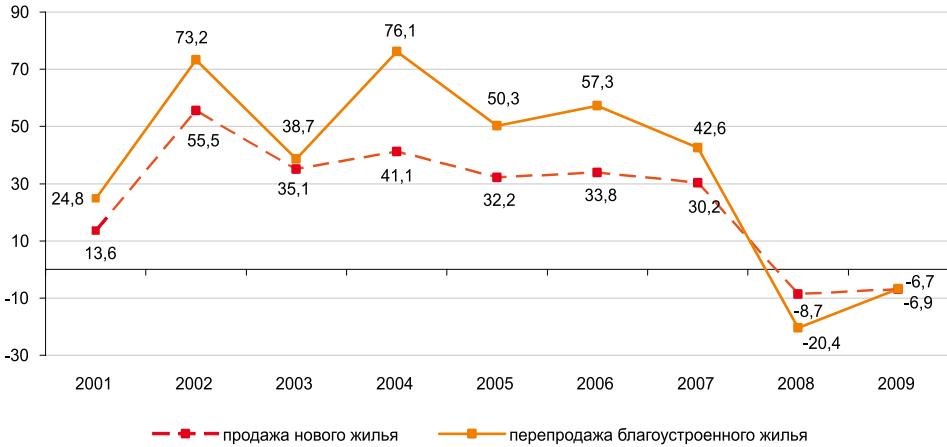

## 5.8 Индекс цен и тарифов на потребительские товары и услуги для групп населения с различным уровнем среднедушевых денежных доходов\*

на конец периода, в процентах к декабрю предыдущего года

	2000	2001	2002	2003	2004	2005	2006	2007	2008	2009
Все товары и услуги										
первая группа	110,3	106,6	106,0	108,7	107,1	107,7	108,8	123,1	111,1	103,5
десятая группа	109,2	106,2	106,5	106,4	106,8	107,7	107,9	116,9	109,2	106,9
Продовольственные товары										
первая группа	112,2	108,1	106,1	110,0	107,8	107,4	107,8	131,7	112,3	100,4
десятая группа	112,6	108,8	106,9	106,4	107,6	108,6	106,8	124,4	111,0	104,1
Одежда и обувь										
первая группа	106,9	107,1	108,0	106,7	106,6	107,6	107,9	110,1	108,3	108,5
десятая группа	106,9	107,2	108,0	106,8	106,5	107,6	107,6	110,2	108,0	108,4
Жилищные услуги, вода, электроэнергия, газ и другие виды топлива										
первая группа	109,6	104,3	106,0	107,2	104,4	110,8	112,0	119,1	109,6	105,0
десятая группа	107,0	103,8	106,1	105,4	103,9	107,4	110,4	117,8	108,6	105,4
Предметы домашнего обихода										
первая группа	101,6	105,1	104,3	104,0	104,1	104,8	105,0	109,8	111,7	113,4
десятая группа	103,5	105,0	104,8	104,0	103,6	104,4	104,3	107,4	107,1	111,1
Здравоохранение										
первая группа	105,1	102,0	105,6	103,2	103,2	103,8	104,8	109,7	112,5	117,6
десятая группа	105,1	102,6	106,1	104,0	103,3	104,6	106,0	110,6	113,1	117,5
Транспорт										
первая группа	110,4	98,5	104,0	112,6	112,3	105,1	117,7	113,0	108,5	104,9
десятая группа	109,5	100,0	104,9	111,3	109,7	105,5	114,6	112,9	104,1	106,6
Связь										
первая группа	100,1	100,2	100,7	100,6	114,5	99,9	102,1	99,0	101,3	115,7
десятая группа	100,2	100,5	101,3	101,1	112,8	99,5	100,5	99,0	100,3	106,4



Продолжение

	2000	2001	2002	2003	2004	2005	2006	2007	2008	2009
<b>Отдых, развлечения и культура</b>										
первая группа	104,1	103,7	104,7	103,7	103,7	104,3	105,1	106,1	105,5	107,2
десятая группа	104,8	103,6	104,9	103,8	103,8	104,7	104,3	106,1	105,3	106,5
<b>Образование</b>										
первая группа	104,5	104,5	107,5	107,8	108,6	118,9	111,7	114,0	113,0	109,2
десятая группа	103,3	105,0	109,6	110,2	111,4	118,9	111,8	114,5	112,0	108,6
<b>Разные товары и услуги</b>										
первая группа	103,9	105,1	105,0	104,3	104,5	106,0	107,1	111,8	113,6	115,5
десятая группа	104,3	104,7	105,1	104,5	104,6	106,7	107,5	110,4	112,1	113,8
<b>Рестораны и гостиницы</b>										
первая группа	108,0	107,2	104,6	104,1	106,8	109,2	107,4	124,8	119,9	110,9
десятая группа	109,8	108,2	105,7	105,7	107,8	109,7	107,6	125,2	120,8	111,1

\* Первая децильная группа включает 10% населения с наименьшими денежными доходами, десятая децильная группа - 10% населения с наибольшими денежными доходами.

## ПРОМЫШЛЕННОСТЬ

### 5.9 Индекс цен производителей промышленной продукции

в процентах

	1991	1992	1993	1994	1995	1996	1997	1998
<b>На конец периода, к декабрю предыдущего года</b>								
Промышленность – всего	312,3	3 916,9	1 423,8	2 023,8	140,2	118,5	111,7	94,5
Средства производства	294,9	2 638,1	1 766,1	1 585,6	168,5	133,8	108,0	106,3
Продукция промежуточного потребления	339,0	4 913,8	1 312,2	2 084,6	133,6	116,0	113,6	92,7
Потребительские товары	284,4	1 929,9	1 430,0	2 080,6	158,1	121,6	104,2	107,2
<b>К предыдущему году</b>								
Промышленность – всего	293,1	2 565,1	1 142,8	3 020,4	239,8	123,8	115,5	100,8
Средства производства	232,0	1 947,1	1 389,3	2 213,2	275,0	146,8	113,5	104,4
Продукция промежуточного потребления	253,8	2 969,5	1 079,6	3 160,4	233,1	117,3	116,9	89,1
Потребительские товары	348,0	1 271,0	1 146,4	2 365,6	309,6	135,5	109,4	105,4

Продолжение

	1999	2000	2001	2002	2003
<b>На конец периода, к декабрю предыдущего года</b>					
Промышленность – всего	157,2	119,4	85,9	111,9	105,9
Произведенная продукция	160,0	120,4	84,4	112,4	106,4
Средства производства	108,0	101,8	102,7	98,7	102,3
Продукция промежуточного потребления	167,1	123,2	81,8	114,5	107,3
Потребительские товары	115,3	107,9	99,6	96,6	101,3
Услуги производственного характера	109,0	105,0	108,6	104,9	100,6
<b>К предыдущему году</b>					
Промышленность – всего	118,8	138,0	100,3	100,3	109,3
Произведенная продукция	119,8	139,7	99,8	99,6	109,9
Средства производства	106,9	102,9	103,0	100,1	100,6
Продукция промежуточного потребления	121,3	144,9	98,7	99,8	111,3
Потребительские товары	109,5	108,8	106,8	95,4	100,2
Услуги производственного характера	101,9	105,8	107,1	107,3	102,2

Продолжение

	2004	2005	2006	2007	2008	2009
<b>На конец периода, к декабрю предыдущего года</b>						
Промышленность – всего	123,8	120,3	114,6	131,9	81,4	131,0
Произведенная продукция	125,8	121,7	115,0	133,6	79,9	132,6
Средства производства	104,7	112,0	108,7	120,8	122,9	98,3
Продукция промежуточного потребления	129,6	124,0	115,9	135,8	76,7	136,0
Потребительские товары	103,9	106,3	108,2	113,2	111,7	109,3
Услуги производственного характера	104,3	104,3	109,6	107,3	109,3	106,5
<b>К предыдущему году</b>						
Промышленность – всего	116,7	123,7	118,4	112,4	136,8	78,0
Произведенная продукция	118,2	125,6	119,3	112,8	138,6	76,4
Средства производства	103,8	109,8	109,8	110,0	132,5	100,7
Продукция промежуточного потребления	120,8	128,8	120,8	113,2	140,6	73,6
Потребительские товары	103,3	105,2	107,8	108,2	117,4	108,9
Услуги производственного характера	102,7	104,2	108,5	106,0	108,6	107,9

### 5.10 Индекс цен предприятий-производителей промышленной продукции

на конец периода в процентах

	1996	1997	1998	1999	2000	2001	2002
<b>Декабрь 1995г. =100</b>							
Промышленность – всего	118,5	132,4	125,1	196,6	234,7	201,8	226,0
Средства производства	133,8	144,5	153,6	165,9	169,1	174,1	172,0
Продукция промежуточного потребления	116,0	131,8	122,2	204,1	251,7	206,3	236,9
Потребительские товары	121,6	126,7	135,8	156,6	169,2	168,6	162,8

Продолжение

	2003	2004	2005	2006	2007	2008	2009
<b>Декабрь 1995г. =100</b>							
Промышленность – всего	239,5	296,5	356,5	408,5	538,9	438,7	574,9
Средства производства	175,9	184,2	206,2	224,1	270,6	332,6	327,0
Продукция промежуточного потребления	254,2	329,5	408,6	473,4	642,8	492,8	670,2
Потребительские товары	164,9	171,4	182,3	197,3	223,3	249,4	272,5

Продолжение

	2001	2002	2003	2004	2005	2006	2007	2008	2009
<b>Декабрь 2000г. =100</b>									
Промышленность – всего	85,9	96,2	101,9	126,1	151,6	173,7	229,2	186,6	244,5
Произведенная продукция	84,4	94,9	100,9	127,0	154,5	177,7	237,3	189,7	251,5
Средства производства	102,7	101,3	103,6	108,5	121,5	132,1	159,5	196,0	192,7
Продукция промежуточного потребления	81,8	93,7	100,6	130,3	161,7	187,3	254,3	195,0	265,2
Потребительские товары	99,6	96,3	97,5	101,3	107,8	116,6	132,0	147,5	161,1
Услуги производственного характера	108,6	113,9	114,7	119,6	124,8	136,7	146,7	160,4	170,9



### 5.11 Индекс цен предприятий-производителей промышленной продукции по видам экономической деятельности

на конец периода, в процентах к декабрю предыдущего года

	1991	1992	1993	1994	1995	1996	1997	1998	1999
Промышленность – всего	312,3	3 916,9	1 423,8	2 023,8	140,2	118,5	111,7	94,5	157,2
Горнодобывающая промышленность	233,5	9 720,1	744,6	2 010,5	135,9	116,9	110,3	88,5	195,5
Добыча топливно-энергетических полезных ископаемых	232,1	9 738,1	742,7	2 003,9	151,6	120,1	113,1	85,1	218,3
Добыча угля, лигнита и торфа	265,1	8 478,2	872,6	1 718,3	126,5	129,7	112,4	102,6	120,9
Добыча сырой нефти и природного газа; предоставление услуг в этих областях	205,4	10 773,4	635,9	2 238,7	188,1	110,7	114,0	78,5	263,3
Горнодобывающая промышленность, кроме добычи топливно-энергетических полезных ископаемых	236,9	3 203,8	1 446,6	4 407,9	128,7	98,1	99,6	100,9	115,1
Добыча металлических руд	210,5	4 951,9	1 965,3	964,7	126,6	94,1	99,2	100,1	115,8
Прочие отрасли горнодобывающей промышленности	322,2	3 049,5	1 400,6	4 711,9	141,2	140,8	101,2	106,2	110,2
Обрабатывающая промышленность	325,6	2 587,9	1 476,1	2 365,4	157,3	118,0	105,3	97,9	158,7
Производство пищевых продуктов, включая напитки, и табака	282,1	2 417,6	1 383,5	2 085,9	159,9	130,6	102,8	104,3	120,2
Производство пищевых продуктов, включая напитки	280,0	2 524,0	1 383,5	2 085,9	159,7	130,7	102,3	103,5	119,1
Производство табачных изделий	551,9	643,3	1 451,4	637,7	173,7	124,5	137,4	109,0	128,3
Текстильная и швейная промышленность	430,8	1 181,7	1 838,4	1 945,4	160,0	112,8	101,5	101,0	105,9
Производство кожи, изделий из кожи и производство обуви	332,7	1 679,2	1 778,0	2 863,5	124,7	111,3	99,9	105,1	101,7
Обработка древесины и производство изделий из дерева	441,3	2 422,3	2 581,3	1 868,9	111,3	116,6	100,7	102,5	101,8
Целлюлозно-бумажная промышленность; издательское дело	294,9	1 515,0	1 618,2	2 809,9	131,3	70,4	100,3	172,1	113,2
Производство кокса, нефтепродуктов и ядерных материалов	227,9	10 714,3	766,5	2 065,3	140,3	103,3	125,9	100,6	219,9
Химическая промышленность	389,5	4 245,6	1 109,0	2 138,3	164,7	116,9	100,9	110,1	108,4
Производство резиновых и пластмассовых изделий	329,2	3 828,0	1 277,5	1 832,0	122,0	115,7	100,0	99,6	101,0
Производство прочих неметаллических минеральных продуктов	355,0	2 690,7	2 319,0	1 591,3	136,4	127,5	106,3	101,9	110,6
Металлургическая промышленность и производство готовых металлических изделий	398,5	5 866,2	1 041,1	2 229,2	161,0	98,4	101,5	89,3	180,3
Производство машин и оборудования	294,9	2 638,1	1 766,1	1 585,6	171,9	138,7	113,5	107,4	108,5

5. Цены

Продолжение

	1991	1992	1993	1994	1995	1996	1997	1998	1999
Производство электрооборудования, электронного и оптического оборудования	268,1	2 712,2	2 480,0	2 055,2	156,4	106,0	106,0	99,2	101,1
Производство и распределение электроэнергии, газа и воды	185,3	6 730,1	1 952,9	2 055,9	86,5	141,7	133,6	95,9	103,7

Продолжение

	2000	2001	2002	2003	2004	2005	2006	2007	2008	2009
Промышленность – всего	119,4	85,9	111,9	105,9	123,8	120,3	114,6	131,9	81,4	131,0
Горнодобывающая промышленность	145,3	76,1	120,0	102,7	138,3	126,6	109,2	146,9	67,0	153,3
Добыча топливно - энергетических полезных ископаемых	150,0	74,1	120,7	101,0	138,6	127,8	109,4	148,0	62,7	163,3
Добыча угля, lignита и торфа	94,2	135,2	99,2	98,0	102,5	106,9	103,9	103,8	176,3	109,7
Добыча сырой нефти и природного газа; предоставление услуг в этих областях	157,1	71,7	121,6	101,1	140,7	128,5	109,5	148,9	61,2	164,8
Горнодобывающая промышленность, кроме добычи топливно-энергетических полезных ископаемых	116,2	99,2	111,7	118,6	136,1	114,9	107,5	132,0	128,0	92,4
Добыча металлических руд	118,2	97,5	113,5	122,8	145,1	114,3	103,2	134,5	126,8	91,6
Прочие отрасли горнодобывающей промышленности	108,4	105,8	104,8	102,3	101,0	117,4	123,0	122,3	132,6	94,9
Обрабатывающая промышленность	109,8	90,9	105,1	110,0	113,5	115,7	123,1	110,9	106,4	106,3
Производство пищевых продуктов, включая напитки, и табака	109,3	104,8	98,1	106,0	105,2	104,6	106,1	125,8	113,6	100,3
Производство пищевых продуктов, включая напитки	105,4	104,9	98,1	108,0	106,1	105,0	106,0	129,5	113,5	98,5
Производство табачных изделий	138,0	94,1	103,6	92,9	99,2	102,6	106,9	100,8	114,1	120,6
Текстильная и швейная промышленность	105,1	103,9	108,2	118,0	101,7	99,8	101,2	102,0	121,1	103,9
Производство кожи, изделий из кожи и производство обуви	114,1	109,3	103,8	100,7	100,6	100,8	102,2	103,1	114,1	106,3
Обработка древесины и производство изделий из дерева	102,5	112,0	96,9	115,4	104,1	111,3	106,8	115,0	113,6	103,2
Целлюлозно-бумажная промышленность; издательское дело	100,1	101,8	102,2	100,5	106,8	104,5	107,5	104,5	103,3	102,7
Производство кокса, нефтепродуктов и ядерных материалов	134,7	78,5	93,7	101,1	101,3	110,1	118,0	114,1	117,0	105,1
Химическая промышленность	106,9	105,1	103,3	101,1	108,3	112,0	106,2	103,0	140,1	92,3
Производство резиновых и пластмассовых изделий	106,9	103,1	105,0	101,5	102,6	119,0	110,2	106,0	107,7	97,6
Производство прочих неметаллических минеральных продуктов	105,8	111,2	105,9	106,8	126,9	109,6	110,5	144,0	100,5	95,1
Металлургическая промышленность и производство готовых металлических изделий	105,2	86,3	111,1	116,2	123,0	126,3	139,4	102,5	98,3	114,1
Производство машин и оборудования	102,5	102,8	99,4	102,6	107,5	112,9	109,7	119,6	124,1	100,6
Производство электрооборудования, электронного и оптического оборудования	101,6	104,3	107,9	100,1	99,4	103,5	114,0	118,7	105,5	103,7
Производство и распределение электроэнергии, газа и воды	101,5	106,1	106,1	103,0	102,5	104,9	111,9	114,7	115,4	116,2



### 5.12 Индекс цен предприятий-производителей промышленной продукции по видам экономической деятельности

в процентах к предыдущему году

	1998	1999	2000	2001	2002	2003	2004	2005	2006	2007	2008	2009
Промышленность – всего	100,8	118,8	138,0	100,3	100,3	109,3	116,7	123,7	118,4	112,4	136,8	78,0
Горнодобывающая промышленность	97,9	125,8	169,3	102,4	99,7	112,1	121,1	138,3	118,7	110,8	146,4	69,8
Добыча топливно-энергетических полезных ископаемых	96,5	129,7	181,5	102,6	98,4	112,1	120,0	139,0	120,4	109,6	145,6	69,6
Добыча угля, лигнита и торфа	100,6	116,6	102,0	113,3	117,3	94,8	102,4	106,4	104,2	105,8	146,7	130,1
Добыча сырой нефти и природного газа; предоставление услуг в этих областях	95,9	133,7	203,5	103,0	97,1	112,8	121,0	140,4	120,8	109,6	145,6	68,4
Горнодобывающая промышленность, кроме добычи топливно-энергетических полезных ископаемых	102,8	108,9	113,5	105,8	113,0	109,7	130,0	132,0	103,2	124,3	154,7	76,2
Добыча металлических руд	102,4	107,1	115,5	106,0	114,2	111,9	137,8	136,4	100,0	123,2	159,3	69,8
Прочие отрасли горнодобывающей промышленности	104,5	121,0	101,6	104,4	108,0	100,8	100,6	112,2	116,3	125,9	137,7	102,7
Обрабатывающая промышленность	100,2	122,8	132,9	100,1	98,1	107,6	115,2	111,3	120,0	113,5	123,6	90,6
Производство пищевых продуктов, включая напитки, и табака	103,9	111,9	113,8	108,3	100,6	100,1	108,3	104,3	106,0	111,9	127,2	103,5
Производство пищевых продуктов, включая напитки	102,9	110,4	112,2	106,5	100,6	100,9	110,3	104,5	106,0	113,2	130,0	101,6
Производство табачных изделий	122,5	123,2	125,5	113,5	99,5	96,6	94,9	102,8	105,7	103,1	106,0	123,7
Текстильная и швейная промышленность	101,6	100,8	107,3	104,4	107,5	106,5	115,3	99,8	101,0	101,2	116,7	106,8
Производство кожи, изделий из кожи и производство обуви	101,2	103,8	111,0	109,6	106,5	101,8	100,8	101,1	101,4	104,0	108,5	107,6
Обработка древесины и производство изделий из дерева	101,8	101,5	103,0	108,1	103,4	101,8	114,6	109,2	108,6	108,0	119,2	103,2
Целлюлозно-бумажная промышленность; издательское дело	173,6	106,6	104,6	102,1	102,2	100,8	103,7	107,3	106,5	105,3	103,4	102,6
Производство кокса, нефтепродуктов и ядерных материалов	107,7	126,0	178,2	115,3	80,9	102,8	99,7	103,2	116,8	108,5	132,0	96,5
Химическая промышленность	108,5	110,0	107,4	103,0	104,6	101,0	103,7	118,6	101,7	106,7	129,3	106,9
Производство резиновых и пластмассовых изделий	100,0	100,2	106,9	102,0	103,8	103,6	100,8	113,9	110,1	111,9	106,3	98,4
Производство прочих неметаллических минеральных продуктов	105,4	104,7	109,0	108,0	109,3	105,7	118,3	117,5	111,2	129,6	118,4	93,8

## 5. Цены

Продолжение

	1998	1999	2000	2001	2002	2003	2004	2005	2006	2007	2008	2009
Металлургическая промышленность и производство готовых металлических изделий	90,9	135,1	134,3	92,4	100,2	113,8	125,6	117,6	133,8	115,3	123,6	79,7
Производство машин и оборудования	111,4	107,9	103,6	103,4	100,9	100,3	105,7	111,7	111,3	108,8	130,0	108,7
Производство электрооборудования, электронного и оптического оборудования	101,2	99,1	102,7	103,0	105,7	103,5	99,1	101,7	108,4	114,7	119,0	94,6
Производство и распределение электроэнергии, газа и воды	107,5	101,2	102,0	104,1	107,6	103,1	102,7	104,9	108,3	112,3	114,2	116,2

### 5.13 Индекс цен предприятий-производителей на энергоресурсы

на конец периода, в процентах к декабрю предыдущего года

	1996	1997	1998	1999	2000	2001	2002
Энергоресурсы - всего	122,6	127,9	90,6	179,2	133,8	77,9	115,9
Сырьевые энергоресурсы	120,1	119,8	85,1	219,4	149,9	73,8	120,9
нефть и газовый конденсат	111,2	114,2	77,3	270,9	156,8	71,0	121,8
природный газ	104,4	110,3	104,7	97,3	166,0	116,5	111,1
уголь	129,7	112,4	102,6	120,9	94,2	135,2	99,2
Нефтепродукты	103,5	125,9	99,6	231,5	136,9	77,0	92,6
бензин автомобильный	106,7	130,5	93,9	272,5	111,1	78,7	83,0
дизельное топливо	103,4	132,4	101,5	183,0	156,6	68,4	86,5
мазут топочный	100,4	111,8	105,8	264,6	145,2	50,2	104,6
пропан и бутан сжиженный	...	...	115,9	121,0	177,9	107,4	92,9
Электроэнергия	147,7	134,0	99,7	102,3	96,6	102,5	108,7
Теплоэнергия	134,5	132,8	83,8	100,5	106,6	103,5	105,5

Продолжение

	2003	2004	2005	2006	2007	2008	2009
Энергоресурсы - всего	101,4	133,1	125,7	110,0	145,9	66,6	158,6
Сырьевые энергоресурсы	101,2	140,3	129,3	109,3	150,2	61,3	166,4
нефть и газовый конденсат	101,3	143,0	130,3	109,6	151,5	59,2	168,9
природный газ	105,3	97,7	109,5	103,5	107,1	135,7	94,7
уголь	98,0	102,5	106,9	103,9	103,8	176,3	109,7
Нефтепродукты	101,1	102,8	110,1	118,0	114,1	117,0	105,1
бензин автомобильный	99,7	98,8	111,2	127,7	99,6	124,4	129,2
дизельное топливо	103,6	100,0	106,7	130,7	112,0	130,5	86,2
мазут топочный	100,0	102,6	101,8	127,3	121,3	179,4	94,6
пропан и бутан сжиженный	100,0	115,3	113,3	111,1	148,5	80,3	104,5
Электроэнергия	102,3	102,3	107,2	113,0	118,8	118,6	115,6
Теплоэнергия	103,3	100,7	101,5	106,9	111,9	110,5	112,7

### 5.14 Индекс цен экспортных поставок и импортных поступлений продукции

на конец периода, в процентах к декабрю предыдущего года

	Экспорт											
	1998	1999	2000	2001	2002	2003	2004	2005	2006	2007	2008	2009
<b>По каналам поставок продукции</b>												
По всем каналам	95,2	108,9	122,2	79,2	137,1	111,8	148,8	126,0	115,2	146,5	86,4	110,2
страны СНГ	108,9	90,8	134,2	83,9	110,4	116,2	160,0	104,1	119,2	131,0	127,1	87,5



Продолжение

	Экспорт											
	1998	1999	2000	2001	2002	2003	2004	2005	2006	2007	2008	2009
дальнее зарубежье	84,1	119,5	115,0	77,1	149,1	110,4	145,1	132,3	114,4	149,5	77,6	115,1
<b>По стадиям переработки</b>												
Сырье	...	...	137,0	76,3	150,6	108,3	157,1	130,2	105,5	153,3	81,2	114,2
продукция сельского хозяйства	...	...	119,4	98,7	84,7	163,9	88,5	90,3	107,5	158,5	106,0	56,6
минеральное сырье	...	...	140,1	73,2	157,2	103,2	164,1	132,8	105,4	153,1	79,6	117,1
Полуфабрикаты	...	...	106,2	84,1	116,9	118,6	132,9	116,9	144,1	127,0	93,6	102,6
Готовые товары	...	...	106,8	89,4	98,4	116,1	114,6	108,8	118,7	149,4	135,2	82,7
потребительские товары	...	...	103,0	95,1	122,9	134,6	112,0	98,2	126,3	150,3	101,8	67,5
инвестиционные товары	...	...	111,1	79,3	82,9	102,1	117,3	123,1	106,4	148,9	156,6	94,7

Продолжение

	Импорт											
	1998	1999	2000	2001	2002	2003	2004	2005	2006	2007	2008	2009
<b>По каналам поставок продукции</b>												
По всем каналам	263,1	115,5	140,8	116,8	112,6	126,1	126,3	114,8	111,1	114,9	113,6	100,8
страны СНГ	207,7	111,9	133,4	103,4	110,4	116,4	139,3	113,9	115,9	119,8	108,0	105,7
дальнее зарубежье	313,9	122,0	154,1	159,9	115,7	137,8	108,9	116,1	104,2	108,4	120,4	95,2
<b>По стадиям переработки</b>												
Сырье	...	...	97,6	125,8	108,1	100,8	150,9	105,5	110,9	135,4	99,2	159,6
продукция сельского хозяйства	...	...	128,2	75,6	124,1	135,9	112,0	101,0	129,7	146,1	103,3	86,7
минеральное сырье	...	...	97,6	126,6	107,3	98,8	153,8	105,7	110,1	135,0	99,0	163,8
Полуфабрикаты	...	...	135,6	86,2	105,5	118,4	144,8	107,7	106,7	112,6	120,5	82,7
Готовые товары	...	...	151,5	120,4	115,9	131,5	118,1	117,8	112,3	112,6	113,7	97,0
потребительские товары	...	...	166,0	90,6	108,0	115,2	113,4	112,9	108,4	116,5	107,0	99,2
инвестиционные товары	...	...	129,3	153,1	120,3	140,4	120,7	120,5	114,2	110,8	116,5	95,9

### 5.15 Индекс цен экспортных поставок и импортных поступлений продукции

в процентах к предыдущему году

	Экспорт											
	1998	1999	2000	2001	2002	2003	2004	2005	2006	2007	2008	2009
<b>По каналам поставок продукции</b>												
По всем каналам	94,1	93,9	130,7	102,9	95,4	120,5	136,7	137,3	127,4	114,8	148,1	64,2
страны СНГ	...	88,8	126,4	104,8	84,2	119,5	145,8	126,8	112,6	119,2	145,5	88,5
дальнее зарубежье	...	95,5	131,6	101,4	100,5	120,7	133,7	140,4	130,3	113,9	148,7	59,0
<b>По стадиям переработки</b>												
Сырье	...	...	150,8	109,4	95,4	121,7	138,9	144,9	125,4	109,5	154,0	59,9
продукция сельского хозяйства	...	...	106,4	111,1	79,0	119,8	135,4	84,2	96,0	131,5	150,8	65,0
минеральное сырье	...	...	159,2	109,3	95,4	120,9	138,1	149,4	126,7	108,6	154,1	59,3
Полуфабрикаты	...	...	111,7	93,0	98,4	117,4	132,3	120,9	135,7	126,4	131,4	69,8
Готовые товары	...	...	100,2	100,5	83,4	115,6	120,6	110,3	113,7	123,9	144,4	100,5
потребительские товары	...	...	102,9	101,9	94,6	135,7	129,5	101,6	116,3	125,4	148,7	66,6
инвестиционные товары	...	...	97,3	94,3	76,1	101,2	113,1	122,3	109,9	122,0	142,1	130,6

Продолжение

	Импорт											
	1998	1999	2000	2001	2002	2003	2004	2005	2006	2007	2008	2009
<b>По каналам поставок поступления продукции</b>												
По всем каналам	148,1	167,6	133,3	129,8	110,1	125,1	124,3	119,9	114,3	108,6	124,7	97,2
страны СНГ	...	142,5	128,8	118,2	101,1	118,0	129,7	124,5	116,5	112,8	128,8	91,2
дальнее зарубежье	...	193,4	141,5	164,7	122,4	133,8	117,1	113,1	111,3	103,1	119,8	104,2
<b>По стадиям переработки</b>												
Сырье	...	...	92,6	121,9	92,1	121,7	135,9	121,7	117,9	108,1	148,2	104,0
продукция сель- ского хозяйства	...	...	94,5	107,0	100,8	129,5	111,9	122,1	117,7	134,4	119,3	84,0
минеральное сырье	...	...	92,6	122,5	91,0	121,2	137,4	121,6	118,0	107,0	149,9	104,2
Полуфабрикаты	...	...	161,6	109,6	86,1	121,3	131,2	119,5	105,2	109,3	131,9	89,4
Готовые товары	...	...	131,5	135,2	113,8	126,9	121,2	119,6	116,1	108,3	120,0	96,7
потребительские товары	...	...	140,1	113,7	100,9	114,3	113,8	114,2	110,7	108,9	119,2	93,9
инвестиционные товары	...	...	118,4	153,6	123,0	133,9	124,9	122,6	118,8	107,9	120,3	97,9

## СЕЛЬСКОЕ ХОЗЯЙСТВО

## 5.16 Индекс цен реализации на продукцию сельского хозяйства

в процентах

	1993	1994	1995	1996	1997	1998	1999
<b>На конец периода, к декабрю предыдущего года</b>							
Продукция сельского хозяйства	931,1	1 677,5	216,5	122,7	105,9	94,6	124,8
Продукция растениеводства	863,9	1 913,8	218,9	146,1	93,3	79,4	136,4
зерновые культуры	840,0	1 966,1	225,2	152,5	91,2	78,1	140,9
семена масличные и плоды маслосодержащие	661,1	2 099,6	296,4	85,9	110,6	104,3	122,0
картофель	2 394,3	2 119,8	212,4	128,3	81,6	79,8	142,0
овощи	396,0	1 427,5	174,7	94,3	182,7	101,8	82,4
Продукция животноводства	1099,0	1 356,5	213,2	128,8	121,3	116,4	114,1
скот и птица	986,3	1 140,7	205,8	145,6	123,7	123,0	120,1
молоко	1 816,2	1 461,0	227,2	138,6	121,9	112,0	89,3
яйца	916,7	2 883,8	199,7	98,1	105,6	91,0	120,6
шерсть стриженная	631,9	1 211,6	268,3	376,0	105,8	91,0	100,6
<b>К предыдущему году</b>							
Продукция сельского хозяйства	775,7	1 888,3	256,8	160,9	109,6	92,2	108,3
Продукция растениеводства	707,9	1 893,6	209,7	166,1	89,7	84,3	109,4
зерновые культуры	622,1	1 844,3	220,0	173,2	110,7	83,0	110,3
семена масличные и плоды маслосодержащие	751,6	1 829,0	265,6	160,8	96,1	117,1	114,0
картофель	1 550,0	2 847,5	176,5	140,5	91,5	87,3	113,3
овощи	2 744,1	2 195,4	147,8	118,6	99,3	95,7	82,5
Продукция животноводства	896,9	1 828,4	307,6	153,5	123,6	118,6	107,6
скот и птица	1 047,9	1 598,4	281,5	158,0	132,3	122,8	115,6
молоко	940,0	2 270,1	406,4	141,2	124,4	113,2	101,7
яйца	1 050,0	2 616,4	306,1	162,9	100,6	101,0	95,4
шерсть стриженная	288,6	1 737,4	234,1	389,1	131,4	89,5	105,3

Продолжение

	2000	2001	2002	2003	2004	2005	2006	2007	2008	2009
<b>На конец периода к декабрю предыдущего года</b>										
Продукция сельского хозяйства	124,9	108,3	97,7	131,7	104,0	100,4	109,5	139,1	119,3	87,3
Продукция растениеводства	136,6	105,6	90,0	149,1	98,6	92,8	110,3	154,2	121,3	77,0
зерновые культуры	139,4	106,2	87,9	153,0	99,8	91,3	109,9	159,3	122,7	74,7
семена масличные и плоды маслосодержащие	102,8	109,1	121,9	98,7	102,2	104,4	99,6	118,6	121,4	89,1
картофель	118,6	85,9	106,0	112,7	97,0	104,5	130,6	118,8	122,8	80,0
овощи	123,8	98,4	98,4	116,6	100,9	106,9	109,1	127,6	113,8	91,1
Продукция животноводства	114,7	112,6	104,4	109,3	111,1	110,5	108,4	119,2	116,8	101,2
скот и птица	119,3	118,0	107,8	106,8	109,5	112,1	109,7	117,3	118,3	104,9
молоко	99,8	112,6	96,9	107,9	105,1	109,6	107,7	118,8	120,0	97,0
яйца	114,0	92,4	99,9	121,3	128,7	105,0	103,9	129,9	105,1	89,9
шерсть стриженная	111,8	116,2	104,4	150,2	98,0	102,1	102,0	104,1	104,9	99,4
<b>К предыдущему году</b>										
Продукция сельского хозяйства	133,3	118,9	100,1	106,3	127,1	101,4	101,2	120,3	139,4	103,1
Продукция растениеводства	145,8	122,8	93,6	105,3	138,5	94,0	95,4	126,6	151,9	100,5
зерновые культуры	153,6	124,2	92,4	104,3	143,1	93,9	93,6	128,7	156,3	100,4
семена масличные и плоды маслосодержащие	89,8	113,7	126,3	100,6	99,2	103,8	104,9	101,9	133,0	100,4
картофель	118,9	94,8	92,0	115,1	100,5	101,7	118,5	123,8	120,5	104,8
овощи	117,9	129,0	94,3	109,3	105,1	104,0	109,6	111,8	130,5	102,6
Продукция животноводства	122,2	115,2	107,5	104,7	111,0	111,6	108,5	112,0	122,5	106,6
скот и птица	124,9	120,4	112,4	105,2	109,1	111,8	109,8	111,3	121,8	111,0
молоко	118,1	107,6	99,4	101,0	110,5	107,9	106,0	113,0	123,4	103,8
яйца	117,7	106,7	97,3	106,7	120,0	114,6	106,8	115,2	124,5	89,8
шерсть стриженная	106,0	113,4	110,1	126,7	120,5	99,7	102,2	103,4	104,5	102,2

## 5.17 Индекс цен реализации на продукцию сельского хозяйства

на конец периода в процентах

	1996	1997	1998	1999	2000	2001	2002
<b>Декабрь 1995г. =100</b>							
Продукция сельского хозяйства	122,7	129,9	122,9	153,4	191,6	207,5	202,6
Продукция растениеводства	146,1	139,3	108,2	147,6	201,6	212,8	191,5
зерновые культуры	152,5	139,1	108,7	153,1	213,4	226,6	199,2
семена масличные и плоды маслосодержащие	85,9	95,0	99,1	120,8	124,2	135,5	165,2
картофель	128,2	104,6	83,5	118,5	140,6	120,8	128,0
овощи	94,3	172,3	175,5	144,5	178,9	176,0	173,2
Продукция животноводства	128,8	156,2	181,9	207,4	238,0	268,0	279,7
скот и птица	145,6	180,1	221,5	266,1	317,3	374,5	403,7
молоко	138,6	169,0	189,2	169,0	168,7	189,9	184,1
яйца	98,1	103,6	94,2	113,6	129,5	119,7	119,5
шерсть стриженная	376,0	397,8	362,0	364,0	406,8	472,7	493,5

Продолжение

	2003	2004	2005	2006	2007	2008	2009
<b>Декабрь 1995г. =100</b>							
Продукция сельского хозяйства	266,8	277,4	278,6	305,0	424,4	506,3	441,8
Продукция растениеводства	285,4	281,3	261,1	287,9	443,9	538,4	414,7
зерновые культуры	304,7	304,5	277,6	305,1	486,2	596,6	445,4
семена масличные и плоды маслосодержащие	163,0	166,6	174,0	173,2	205,4	249,3	222,2

## 5. Цены

Продолжение

	2003	2004	2005	2006	2007	2008	2009
картофель	144,2	139,9	146,2	190,9	226,9	278,7	223,0
овощи	202,0	203,9	217,9	237,8	303,4	345,4	314,6
Продукция животноводства	305,7	339,6	375,3	406,8	485,0	566,3	573,2
скот и птица	431,0	471,8	528,7	579,7	680,1	804,5	844,2
молоко	198,6	208,8	228,7	246,3	292,6	351,2	340,7
яйца	145,0	186,7	196,0	203,5	264,5	277,9	249,9
шерсть стриженная	741,1	726,2	741,2	756,4	787,6	826,2	821,1

Продолжение

	2001	2002	2003	2004	2005	2006	2007	2008	2009
<b>Декабрь 2000г. =100</b>									
Продукция сельского хозяйства	108,3	105,8	139,3	144,8	145,4	159,2	221,5	264,3	230,6
Продукция растениеводства	105,6	95,0	141,6	139,6	129,6	142,9	220,3	267,1	205,7
зерновые культуры	106,2	93,4	142,9	142,6	130,2	143,1	228,0	279,7	208,9
семена масличные и плоды маслосодержащие	109,1	133,1	131,4	134,2	140,2	139,6	165,5	200,9	179,0
картофель	85,9	91,1	102,6	99,5	104,0	135,8	161,4	198,3	158,7
овощи	98,4	96,8	112,9	114,0	121,8	132,9	169,6	193,0	175,8
Продукция животноводства	112,6	117,5	128,4	142,7	157,6	170,9	203,7	237,9	240,8
скот и птица	118,0	127,2	135,8	148,7	166,6	182,7	214,3	253,5	266,0
молоко	112,6	109,1	117,7	123,8	135,6	146,0	173,5	208,2	202,0
яйца	92,4	92,3	112,0	144,2	151,3	157,2	204,2	214,6	193,0
шерсть стриженная	116,2	121,3	182,1	178,5	182,2	185,9	193,6	203,0	201,8

### Индекс цен реализации на продукцию растениеводства и животноводства

на конец периода, в процентах к декабрю предыдущего года

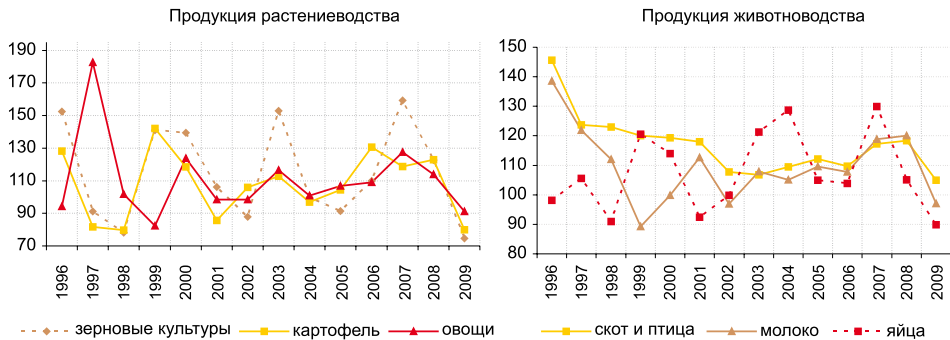

### 5.18 Индекс цен реализации на отдельные виды продукции сельского хозяйства

в процентах

	1993	1994	1995	1996	1997	1998	1999
<b>На конец периода, к декабрю предыдущего года</b>							
Культуры зерновые	840,0	1 966,1	225,2	152,5	91,2	78,1	140,9
Масличные культуры	661,1	2 099,6	296,4	85,9	110,6	104,3	122,0
Картофель	2 394,3	2 119,8	212,4	128,3	81,6	79,8	142,0
Овощи	396,0	1 427,5	174,7	94,3	182,7	101,8	82,4
Скот и птица	986,3	1 140,7	205,8	145,6	123,7	123,0	120,1



Продолжение

	1993	1994	1995	1996	1997	1998	1999
Молоко	1 816,2	1 461,0	227,2	138,6	121,9	112,0	89,3
Яйца	916,7	2 883,8	199,7	98,1	105,6	91,0	120,6
Шерсть стриженная	631,9	1 211,6	268,3	376,0	105,8	91,0	100,6
<b>К предыдущему году</b>							
Культуры зерновые	622,1	1 844,3	220,0	173,2	110,7	83,0	110,3
пшеница	594,1	1 993,1	223,7	174,5	92,2	78,0	106,8
рожь	650,0	1 677,9	232,1	140,3	121,5	123,9	110,3
просо	443,8	2 270,4	227,0	188,7	82,8	117,1	89,6
гречиха	486,2	1 680,1	310,4	132,2	127,6	114,5	112,2
кукуруза	641,3	965,1	167,2	104,8	121,4	80,1	105,4
ячмень	517,6	1 840,9	198,7	167,9	90,0	84,2	103,0
овес	461,1	1 221,6	275,2	159,2	88,4	96,3	103,4
Масличные культуры	751,6	1 829,0	265,6	160,8	96,1	117,1	114,0
Сахарная свекла	833,3	3 892,0	246,6	99,1	86,5	100,5	97,9
Картофель	1 550,0	2 847,5	176,5	140,5	91,5	87,3	113,3
Овощи	2 744,1	2 195,4	147,8	118,6	99,3	95,7	82,5
помидоры	2 117,6	1 605,8	273,3	160,1	102,9	110,5	84,1
огурцы	1 992,3	2 249,5	289,9	164,3	104,3	98,0	82,0
культуры бахчевые	2 020,0	1 910,8	190,4	100,4	119,6	124,2	110,3
лук репчатый	3 223,1	2 091,2	123,4	110,7	76,5	113,0	83,2
капуста	3 190,9	2 473,3	120,1	138,5	86,3	111,1	83,8
морковь столовая	2 285,7	2 740,8	118,4	125,4	98,1	78,6	101,5
свекла столовая	2 963,6	2 741,6	133,7	118,6	97,5	104,0	86,8
Плоды и ягоды	2 251,4	1 371,0	197,8	91,6	139,4	121,7	133,0
Виноград	1 750,0	1 883,3	131,3	107,2	101,6	134,3	110,3
Скот и птица	1 047,9	1 598,4	281,5	158,0	132,3	122,8	115,6
скот крупный рогатый	970,8	1 672,1	292,8	153,4	126,2	114,9	133,6
овцы и козы	1 033,3	1 594,7	242,7	174,4	135,6	131,2	111,9
свиньи	1 171,4	1 764,4	331,7	160,7	146,6	92,3	114,6
лошади	1 263,4	1 393,1	304,1	151,2	129,7	119,1	117,4
птица	1 522,6	1 653,7	310,0	145,5	127,3	106,3	124,5
Молоко	940,0	2 270,1	406,4	141,2	124,4	113,2	101,7
Яйца	1 050,0	2 616,4	306,1	162,9	100,6	101,0	95,4
Шерсть стриженная	288,6	1 737,4	234,1	389,1	131,4	89,5	105,3
Каракуль и смушка	1 010,8	1 874,9	203,2	129,7	113,1	101,1	102,6

Продолжение

	2000	2001	2002	2003	2004	2005	2006	2007	2008	2009
<b>К декабрю предыдущего года</b>										
Культуры зерновые										
пшеница	141,1	105,1	87,2	160,2	98,3	88,2	111,0	163,9	121,8	70,9
пшеница твердая	...	...	...	...	100,3	89,9	98,8	137,6	128,2	86,2
пшеница мягкая	...	...	...	...	98,2	88,1	111,7	165,4	121,4	70,0
рожь	97,4	103,8	101,0	108,2	104,7	99,3	98,2	109,4	131,6	102,2
просо	100,6	104,9	94,4	124,0	109,7	108,4	106,2	108,7	104,8	97,7
гречиха	105,5	99,1	102,6	108,4	98,0	96,2	109,8	110,4	107,5	100,5
кукуруза	113,9	111,1	95,8	111,1	115,2	105,5	97,8	145,1	119,2	95,7
рис	135,6	100,7	105,2	106,3	102,3	111,8	108,9	118,3	143,3	116,4
ячмень	134,8	117,2	84,3	126,0	109,0	104,0	102,0	150,9	118,9	74,9
овес	114,8	107,5	107,6	118,0	112,3	101,9	104,9	112,6	120,0	99,7
Семена масличные и плоды маслосодержащие										
бобы соевые	...	...	...	...	...	...	98,1	105,7	129,1	100,4

## 5. Цены

Продолжение

	2000	2001	2002	2003	2004	2005	2006	2007	2008	2009
семена подсолнечника	102,8	109,1	121,9	98,7	102,2	104,4	99,8	121,2	120,9	87,3
семена сафлора	...	...	...	...	...	...	99,2	109,4	119,2	94,8
Картофель	118,6	85,9	106,0	112,7	97,0	104,5	130,6	118,8	122,8	80,0
<b>Овощи</b>										
помидоры	80,0	87,5	90,5	91,6	103,2	110,7	97,8	149,5	110,3	95,5
огурцы	110,4	100,7	67,4	118,1	96,3	91,6	104,1	146,4	99,1	120,3
культуры бахчевые	102,0	115,0	100,2	96,8	97,5	104,6	106,6	157,0	104,5	99,7
лук репчатый	119,8	118,0	109,0	111,6	104,8	108,8	111,8	118,2	128,2	89,0
морковь столовая	114,5	114,9	102,3	121,8	99,0	97,7	123,4	124,8	134,1	66,8
свекла столовая	114,2	104,1	111,5	118,2	94,7	120,4	109,2	125,1	132,1	75,6
капуста	136,0	97,8	106,4	123,4	100,7	107,9	105,7	125,3	102,3	89,9
<b>Цветы</b>	...	...	...	...	...	...	110,2	120,0	95,2	97,3
Плоды и ягоды	102,8	98,6	105,3	111,6	105,7	103,0	102,1	97,5	96,6	93,0
Виноград	110,3	96,8	103,8	101,1	92,1	102,7	98,3	100,8	94,6	115,5
<b>Скот и птица</b>										
крупный рогатый скот	126,1	121,0	107,6	107,0	110,6	115,0	112,4	119,1	120,0	105,7
овцы	119,4	115,3	107,9	117,5	107,4	107,1	110,0	113,9	112,8	104,5
свиньи	112,8	120,2	106,7	100,9	112,7	119,4	110,5	115,7	122,1	105,7
лошади	120,4	116,9	108,5	117,7	109,1	106,9	110,3	116,2	120,7	106,3
верблюды	...	...	...	...	100,4	101,4	109,8	104,1	109,8	102,2
птица	109,1	115,7	108,4	99,6	107,7	108,1	103,3	116,4	116,5	103,2
<b>Молоко</b>										
молоко сырое коровье	99,8	112,6	96,9	107,9	105,2	109,6	107,7	118,8	120,0	97,0
молоко сырое верблюжье	...	...	...	103,2	100,9	102,1	101,0	106,2	113,0	105,3
молоко сырое кобылье	...	...	...	...	...	...	98,6	116,7	140,4	100,4
Мед	...	...	...	...	...	...	111,5	116,2	154,5	125,5
Яйца	114,0	92,4	99,9	121,3	128,7	105,0	103,9	129,9	105,1	89,9
Шерсть стриженная	111,8	116,2	104,4	150,2	98,0	102,1	102,0	104,1	104,9	99,4
Шкурки ягнят смушковых	132,5	100,7	104,2	105,4	99,7	100,0	99,1	98,9	100,0	97,8
<b>К предыдущему году</b>										
<b>Культуры зерновые</b>										
пшеница	162,5	124,7	89,0	105,7	147,9	91,4	91,3	131,8	159,2	97,7
пшеница твердая	...	...	...	...	149,2	89,7	93,8	110,8	148,3	106,0
пшеница мягкая	...	...	...	...	147,9	91,5	91,2	133,1	159,7	97,2
рожь	86,3	101,6	101,1	103,3	109,6	100,0	99,2	100,4	130,2	119,8
просо	137,2	99,2	98,4	105,7	121,8	103,6	111,0	103,5	110,5	101,4
гречиха	133,0	101,1	101,7	106,4	103,0	96,9	101,1	110,2	109,1	111,3
кукуруза	132,0	114,9	102,6	99,0	119,0	108,5	99,8	111,3	141,0	109,2
рис	...	106,9	105,0	105,7	99,8	107,3	110,6	112,4	132,7	133,6
ячмень	151,8	126,7	98,3	92,4	129,1	106,8	99,9	116,2	148,5	101,2
овес	127,9	111,7	109,4	104,9	123,4	104,1	103,8	106,0	117,5	113,2
<b>Семена масличные и плоды маслосодержащие</b>										
семена подсолнечника	89,8	113,7	126,3	100,6	99,2	103,8	105,5	102,1	138,4	96,5
Картофель	118,9	94,8	92,0	115,1	100,5	101,7	118,5	123,8	120,5	104,8
<b>Овощи</b>										
помидоры	139,0	112,8	85,2	90,7	90,4	110,4	102,7	120,7	123,5	105,0
огурцы	95,0	117,2	85,2	82,6	110,0	104,6	95,2	124,7	109,9	107,8
культуры бахчевые	113,9	106,5	109,7	99,1	97,0	99,9	105,8	123,8	134,9	101,7
лук репчатый	148,2	130,9	109,7	106,3	110,9	104,7	114,5	104,5	130,7	110,0
морковь столовая	141,7	109,5	107,7	117,0	107,8	101,7	105,6	118,4	140,3	103,5
свекла столовая	141,2	103,4	112,2	114,3	106,8	101,9	118,4	113,2	131,9	113,1
капуста	129,6	120,8	93,3	123,3	104,0	104,4	109,5	109,5	127,8	95,2



Продолжение

	2000	2001	2002	2003	2004	2005	2006	2007	2008	2009
Плоды и ягоды	119,8	96,2	103,6	105,5	111,8	103,7	102,0	100,7	103,7	88,5
Виноград	95,5	106,4	108,0	103,2	97,9	95,4	101,7	98,9	99,2	97,6
Скот и птица										
крупный рогатый скот	108,7	124,5	110,9	104,9	110,3	114,3	112,4	112,4	123,0	112,7
овцы	141,7	117,5	110,0	113,1	112,4	106,3	108,5	111,4	115,2	107,8
свины	82,2	115,2	115,0	102,3	103,4	120,5	113,9	109,0	123,6	113,0
лошади	124,7	118,3	111,5	110,4	116,3	106,7	109,1	113,4	121,1	111,5
птица	83,4	113,5	112,7	101,1	104,5	108,8	104,1	109,0	123,1	108,6
Молоко										
молоко сырое коровье	118,1	107,6	99,4	101,0	110,5	107,9	106,0	113,0	123,4	103,8
молоко сырое верблюжье	...	...	...	...	101,9	101,1	102,1	103,5	111,8	106,6
Яйца	117,7	106,7	97,3	106,7	120,0	114,6	106,8	115,2	124,5	89,8
Шерсть стриженная	106,0	113,4	110,1	126,7	120,5	99,7	102,2	103,4	104,5	102,2
Шкурки ягнят смушковых	116,7	113,7	101,6	107,5	101,7	99,3	98,9	100,6	98,5	98,6

## СТРОИТЕЛЬСТВО

## 5.19 Индекс цен в строительстве

в процентах

	1993	1994	1995	1996	1997	1998	1999
<b>На конец периода, к декабрю предыдущего года</b>							
Все элементы технологической структуры	1 904,6	1 171,2	179,2	117,3	104,4	106,5	106,7
строительно-монтажные работы	1 768,4	1 305,8	165,8	110,6	104,8	108,9	110,2
машины и оборудование	...	...	159,1	121,3	103,5	104,4	102,7
прочие работы и затраты	...	...	396,0	139,4	104,4	104,3	103,7
<b>К предыдущему году</b>							
Все элементы технологической структуры	1 731,3	1 728,4	319,4	133,2	105,3	108,1	105,0
строительно-монтажные работы	1 679,5	1 722,5	303,9	126,6	102,5	109,9	107,3
машины и оборудование	...	...	316,4	130,6	109,7	104,4	101,7
прочие работы и затраты	...	...	468,0	176,0	108,2	110,6	104,2

Продолжение

	2000	2001	2002	2003	2004	2005	2006	2007	2008	2009
<b>На конец периода к декабрю предыдущего года</b>										
Все элементы технологической структуры	106,5	108,8	104,5	103,0	105,6	105,3	105,0	107,1	108,5	104,5
строительно-монтажные работы	107,9	111,6	106,3	104,3	105,6	104,9	104,9	107,5	108,4	104,4
машины и оборудование	102,6	104,5	102,0	101,7	108,0	107,3	104,4	106,7	109,4	104,2
прочие работы и затраты	108,8	107,6	103,9	101,6	102,7	103,7	105,9	106,3	107,9	105,2
<b>К предыдущему году</b>										
Все элементы технологической структуры	108,7	107,6	106,3	103,5	104,2	106,0	105,0	105,8	108,1	105,8
строительно-монтажные работы	111,6	109,4	108,6	105,1	105,3	105,1	105,1	106,2	108,3	105,4
машины и оборудование	103,7	103,6	102,6	102,1	104,0	109,6	104,7	105,6	108,4	106,0
прочие работы и затраты	108,7	108,2	105,7	102,0	102,3	104,0	105,1	104,8	107,1	106,8

## 5.20 Индекс цен в строительстве

на конец периода, в процентах

	1996	1997	1998	1999	2000	2001
<b>Декабрь 1995г. = 100</b>						
Все элементы технологической структуры	117,3	122,4	130,4	139,1	148,1	161,2
строительно-монтажные работы	110,6	115,9	126,2	139,1	150,1	167,5
машины и оборудование	121,3	125,6	131,1	134,7	138,2	144,4
прочие работы и затраты	139,4	145,6	151,8	157,5	171,3	184,3

Продолжение

	2002	2003	2004	2005	2006	2007	2008	2009
<b>Декабрь 1995г. = 100</b>								
Все элементы технологической структуры	168,4	173,5	183,3	193,0	202,5	216,9	235,3	245,9
строительно-монтажные работы	178,1	185,7	196,2	205,8	215,9	232,1	251,5	262,5
машины и оборудование	147,3	149,8	161,6	173,4	181,0	193,1	211,3	220,3
прочие работы и затраты	191,5	194,6	199,7	207,2	219,3	233,0	251,5	264,6

Продолжение

	2001	2002	2003	2004	2005	2006	2007	2008	2009
<b>Декабрь 2000г. =100</b>									
Все элементы технологической структуры	108,8	113,7	117,1	123,6	130,1	136,6	146,3	158,7	165,8
строительно-монтажные работы	111,6	118,6	123,7	130,8	137,2	143,9	154,7	167,7	175,0
машины и оборудование	104,5	106,6	108,4	117,1	125,6	131,1	139,9	153,1	159,6
прочие работы и затраты	107,6	111,8	113,6	116,6	121,0	128,1	136,1	146,9	154,5

## 5.21 Индекс цен по группам строительных материалов

на конец периода, в процентах к декабрю предыдущего года

	1996	1997	1998	1999	2000	2001
Продукция горнодобывающей промышленности	131,1	102,1	109,1	103,4	102,6	104,6
Древесина и изделия из древесины	105,2	76,1	121,4	94,1	104,2	101,8
Краски, лаки и покрытия аналогичные	123,5	146,8	64,0	101,6	104,4	97,3
Стекло листовое	128,6	100,6	93,7	102,0	105,3	119,0
Плитки и плиты керамические	108,8	113,3	91,9	113,2	106,2	111,5
Кирпич, плитки и изделия строительные из глины обожженной	111,4	104,6	101,5	96,9	99,5	106,9
Изделия из бетона	106,1	89,6	107,3	114,8	111,1	100,5
Бетоны и растворы	122,0	90,7	122,2	98,2	108,5	98,6
Продукты минеральные неметаллические	103,5	106,3	91,3	102,1	99,9	106,5
Трубы	96,3	83,6	107,1	98,7	92,2	102,2
Металлоконструкции	117,3	102,4	100,6	108,9	109,7	105,3
Оборудование и аппаратура электрическая	145,8	134,9	108,1	109,0	97,6	108,6
Линолеум и покрытия напольные	117,2	93,8	89,0	103,0	104,6	107,3

Продолжение

	2002	2003	2004	2005	2006	2007	2008	2009
Продукция горнодобывающей промышленности	106,1	103,5	105,0	109,6	107,2	108,9	102,6	99,1
Древесина и изделия из древесины	105,4	102,3	103,6	104,8	104,5	106,1	105,9	100,0
Краски, лаки и покрытия аналогичные	102,2	102,5	102,9	104,1	102,9	104,9	107,1	100,6
Стекло листовое	107,6	101,6	107,5	104,7	106,6	102,7	102,9	99,7
Плитки и плиты керамические	104,2	102,3	100,7	102,2	104,2	102,8	102,1	102,9
Кирпич, плитки и изделия строительные из глины обожженной	106,6	102,1	105,9	109,8	106,5	108,0	100,0	101,8
Изделия из бетона	95,5	101,5	104,0	102,2	111,7	108,1	102,0	99,3
Бетоны и растворы	103,9	105,1	107,6	109,8	103,5	114,4	101,4	97,4



Продолжение

	2002	2003	2004	2005	2006	2007	2008	2009
Продукты минеральные неметаллические	98,7	101,3	102,0	102,2	105,7	128,0	102,6	101,7
Трубы	100,1	103,0	104,5	103,9	101,7	106,2	104,7	98,9
Металлоконструкции	104,9	103,1	102,8	101,3	102,0	107,7	106,8	86,3
Оборудование и аппаратура электрическая	101,1	101,3	103,6	101,7	101,5	103,9	104,2	98,7
Линолеум и покрытия напольные	105,4	103,4	103,6	103,0	105,7	103,2	100,1	100,0

## 5.22 Индекс цен на строительные работы по возведению объектов

в процентах, к предыдущему году

	2002	2003	2004	2005	2006	2007	2008	2009
Работы строительные по возведению:								
жилых домов	103,7	105,7	109,6	106,1	104,4	108,4	105,0	102,0
из кирпича	103,6	105,3	109,2	106,1	104,5	108,6	105,0	102,3
из монолита	104,0	107,4	111,4	106,0	103,9	107,5	104,8	100,9
общеобразовательной школы	102,8	105,7	108,5	105,4	104,1	107,4	105,4	102,3
административного здания	103,6	107,2	109,9	106,4	104,4	106,3	104,5	102,7
производственных зданий:								
промышленного назначения	101,8	102,0	103,3	103,2	103,4	103,1	102,3	105,5
сельскохозяйственного назначения	103,9	103,3	106,6	104,5	103,7	105,2	105,8	101,9
автомобильной дороги с твердым покрытием	102,1	101,2	104,6	105,9	103,1	104,6	105,9	102,6

## ГРУЗОВОЙ ТРАНСПОРТ

### 5.23 Индекс тарифов на перевозку грузов

в процентах

	1992	1993	1994	1995	1996	1997	1998	1999
<b>На конец периода, к декабрю предыдущего года</b>								
Грузовой транспорт	2 162,7	1 363,1	2 176,8	132,0	121,1	121,6	117,2	109,5
Автомобильный	1 553,6	1 212,9	2 836,9	176,2	116,9	107,8	112,8	110,0
Железнодорожный	2 575,9	1 570,0	1 633,9	99,1	132,4	125,3	106,2	100,7
Воздушный	1 324,6	2 583,9	1 535,0	164,1	132,9	115,5	91,0	140,2
Внутренний водный	1 494,7	2 123,6	4 007,5	399,7	112,0	100,3	130,4	100,0
Трубопроводный	2 533,8	1 804,1	2 336,5	116,6	100,7	120,8	162,6	141,0
<b>К предыдущему году</b>								
Грузовой транспорт	1 836,5	1 131,1	2 750,4	247,1	129,4	119,2	122,4	109,5
Автомобильный	1 468,3	861,5	2 616,9	419,8	136,3	111,0	111,6	109,5
Железнодорожный	2 453,1	1 331,8	2 394,3	164,2	126,8	126,0	114,3	100,7
Воздушный	1 365,3	1 232,1	1 827,0	314,9	139,7	123,4	94,6	126,7
Внутренний водный	940,3	1 640,4	4 377,8	418,2	156,1	105,2	123,7	105,6
Трубопроводный	1 407,3	1 931,3	3 044,0	209,8	100,3	110,3	157,4	140,7

Продолжение

	2000	2001	2002	2003	2004	2005	2006	2007	2008	2009
<b>На конец периода к декабрю предыдущего года</b>										
Грузовой транспорт	122,7	104,1	108,7	110,2	111,4	100,6	111,7	100,4	110,5	101,3
Автомобильный	109,0	102,0	103,0	103,4	101,7	104,1	104,8	105,3	109,7	103,2
Железнодорожный	117,9	109,4	112,7	114,0	119,9	100,0	119,3	98,9	116,8	99,7
Воздушный	105,8	103,6	106,1	98,7	100,3	100,0	100,1	82,9	99,8	108,0
Внутренний водный	101,4	100,3	100,0	100,0	100,0	104,4	101,6	101,5	109,9	99,6

Продолжение

	2000	2001	2002	2003	2004	2005	2006	2007	2008	2009
Трубопроводный	135,7	93,0	100,9	106,0	99,1	101,1	101,3	102,9	99,7	103,8
<b>К предыдущему году</b>										
Грузовой транспорт	119,6	106,5	108,9	112,6	104,9	108,1	110,4	100,9	108,9	103,7
Автомобильный	108,7	105,4	103,0	102,3	103,2	102,9	105,7	104,8	109,2	105,3
Железнодорожный	111,4	111,2	111,5	117,1	108,8	113,0	117,7	100,3	112,6	103,4
Воздушный	114,2	104,0	106,8	102,0	98,2	100,1	100,0	92,2	89,8	106,0
Внутренний водный	100,3	101,2	100,2	99,9	100,0	101,8	103,5	101,6	106,6	103,4
Трубопроводный	144,1	96,4	104,1	106,4	99,3	100,4	100,0	101,6	102,4	103,8

### Индекс тарифов на перевозку грузов всеми видами транспорта

декабрь 1995г. = 100%

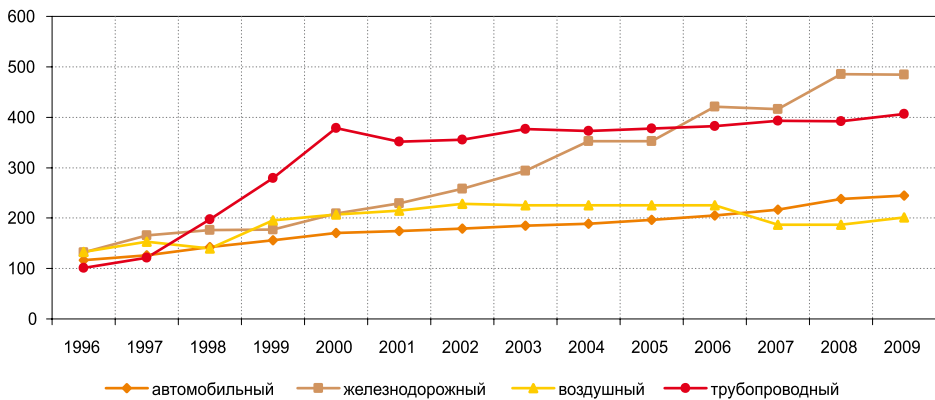

### 5.24 Индекс тарифов на перевозку грузов

в процентах

	1996	1997	1998	1999	2000	2001
<b>Декабрь 1995г.=100</b>						
Грузовой транспорт	121,1	147,3	172,6	189,0	231,9	241,4
Автомобильный	116,9	126,0	142,2	156,4	170,4	173,9
Железнодорожный	132,4	165,9	176,2	177,4	209,2	228,8
Воздушный	132,9	153,5	139,7	195,9	207,2	214,7
Внутренний водный	112,0	112,3	146,5	146,5	148,5	149,0
Трубопроводный	100,7	121,7	197,8	278,9	378,5	352,0

Продолжение

	2002	2003	2004	2005	2006	2007	2008	2009
<b>Декабрь 1995г.=100</b>								
Грузовой транспорт	262,4	289,1	322,1	323,9	362,0	363,3	401,5	406,7
Автомобильный	179,1	185,2	188,4	196,1	205,6	216,4	237,4	245,0
Железнодорожный	257,9	294,1	352,5	352,5	420,5	415,8	485,5	484,0
Воздушный	227,8	224,9	225,5	225,6	225,8	187,2	186,8	201,7
Внутренний водный	149,0	149,0	149,0	155,5	157,9	160,3	176,1	175,4
Трубопроводный	355,2	376,3	373,0	377,1	382,0	393,0	391,8	406,7



Продолжение

	2001	2002	2003	2004	2005	2006	2007	2008	2009
<b>Декабрь 2000г. =100</b>									
Грузовой транспорт	104,1	113,2	124,7	138,9	139,7	156,1	156,7	173,2	175,4
Автомобильный	102,0	105,1	108,7	110,5	115,1	120,6	127,0	139,3	143,8
Железнодорожный	109,4	123,3	140,6	168,6	168,6	201,1	198,8	232,2	231,5
Воздушный	103,6	110,0	108,6	108,9	108,9	109,0	90,4	90,2	97,5
Внутренний водный	100,3	100,3	100,3	100,3	104,7	106,3	107,9	118,5	118,1
Трубопроводный	93,0	93,8	99,4	98,6	99,6	100,9	103,8	103,5	107,4

## 5.25 Индекс тарифов на перевозку грузов по сообщениям

на конец периода, в процентах

	2000	2001	2002	2003	2004	2005	2006	2007	2008	2009
<b>К декабрю предыдущего года</b>										
Перевозка грузов автомобильным транспортом										
в страны вне СНГ	96,8	97,4	115,1	110,2	103,8	108,4	105,5	101,6	101,2	137,1
в страны СНГ	132,3	99,2	100,8	102,2	103,0	103,6	109,0	103,0	111,8	96,9
внутри республики	110,8	101,0	99,0	103,2	100,5	102,2	105,8	104,5	106,7	100,8
внутригородское сообщение	107,1	102,9	102,2	103,4	103,3	110,3	105,7	108,0	114,9	98,7
пригородное сообщение	106,7	104,1	103,2	102,4	101,5	102,0	102,5	105,4	113,6	102,2
Перевозка грузов воздушным транспортом										
в страны вне СНГ	105,9	103,6	105,4	97,8	100,0	100,0	100,0	82,9	100,0	106,7
в страны СНГ	104,3	103,6	111,3	97,1	101,6	100,0	100,0	87,3	94,2	108,6
внутри республики	107,7	103,6	102,5	104,7	102,0	100,2	100,4	81,5	100,5	114,4
Перевозка грузов железнодорожным транспортом										
в страны СНГ	123,4	110,1	116,7	118,5	118,9	100,0	117,7	99,1	122,0	100,0
внутри республики	100,0	107,2	100,0	106,1	121,6	100,0	122,0	98,5	107,5	99,1
<b>К предыдущему году</b>										
Перевозка грузов автомобильным транспортом										
в страны вне СНГ	99,1	102,3	104,9	109,1	110,0	104,7	106,7	104,6	101,5	134,2
в страны СНГ	133,5	111,7	99,7	101,6	103,2	102,3	107,8	104,4	109,9	103,2
внутри республики	109,7	104,1	100,5	100,3	102,6	101,3	106,1	104,0	106,7	102,0
внутригородское сообщение	108,4	106,7	102,7	102,3	103,1	107,1	109,5	106,9	114,0	102,6
пригородное сообщение	106,8	103,5	105,2	102,0	102,3	102,0	102,5	104,4	112,2	104,4
Перевозка грузов воздушным транспортом										
в страны вне СНГ	111,3	104,2	105,2	102,3	97,5	100,0	100,0	92,5	89,7	105,1
в страны СНГ	117,2	103,2	111,5	102,5	97,4	100,5	100,0	91,4	90,4	105,9
внутри республики	128,1	103,9	107,6	99,8	103,1	100,6	100,2	90,3	90,7	111,1
Перевозка грузов железнодорожным транспортом										
в страны СНГ	114,9	112,7	114,6	121,8	108,6	113,8	116,6	100,1	116,6	104,6
внутри республики	100,0	105,4	101,7	106,1	108,9	111,7	119,3	100,7	105,5	101,0

### 5.26 Индекс тарифов на перевозку грузов железнодорожным и трубопроводным транспортом

на конец периода, в процентах

	2000	2001	2002	2003	2004	2005	2006	2007	2008	2009
<b>К декабрю предыдущего года</b>										
Перевозка по железной дороге										
зерновых культур	94,9	108,1	112,7	117,2	120,9	100,0	117,5	98,8	114,8	99,7
продуктов переработки зерна	94,9	108,2	113,0	117,2	119,6	100,0	117,4	98,8	114,8	99,7
угля	94,9	108,2	112,9	113,0	119,4	100,0	117,6	98,9	112,6	99,7
нефтепродуктов	238,3	114,0	112,8	112,2	120,9	100,0	117,5	98,9	124,9	99,7
металлической руды	95,0	108,1	111,9	117,2	119,6	100,0	117,4	98,8	118,3	99,7
черных металлов	94,9	113,9	112,9	112,2	121,3	100,0	135,0	98,8	122,4	99,7
цемента	95,5	108,1	111,5	117,2	121,0	100,0	140,3	98,6	117,3	99,7
лесоматериалов	95,5	108,1	111,5	117,2	120,9	100,0	117,5	98,8	118,3	99,7
Транспортирование по магистральным трубопроводам										
нефти	163,8	101,6	101,6	110,6	98,4	101,8	102,1	105,4	100,1	107,9
газа	100,0	82,1	100,0	100,0	100,0	100,0	100,0	99,1	99,1	99,1
<b>К предыдущему году</b>										
Перевозка по железной дороге										
зерновых культур	...	102,2	111,1	120,2	109,3	113,5	116,4	99,8	111,1	103,0
продуктов переработки зерна	...	102,1	111,4	120,4	108,7	112,9	116,4	99,8	111,1	103,0
угля	...	102,1	111,3	116,1	108,6	112,8	116,6	99,9	109,4	102,5
нефтепродуктов	...	137,3	112,7	115,3	109,2	113,5	116,5	99,8	118,6	104,9
металлической руды	...	102,3	110,5	119,9	108,7	112,9	116,4	99,8	113,7	103,6
черных металлов	...	106,2	112,8	115,3	109,4	113,7	128,3	104,0	116,7	104,4
цемента	...	102,6	110,3	119,7	109,3	113,6	129,7	106,8	113,0	103,4
лесоматериалов	...	102,5	110,3	119,7	109,3	113,5	116,4	99,8	113,7	103,6
Транспортирование по магистральным трубопроводам										
нефти	186,9	111,8	102,0	111,4	98,7	100,6	100,0	103,3	104,6	107,9
газа	100,0	76,2	107,7	100,0	100,0	100,0	100,0	99,1	99,1	99,1

## СВЯЗЬ

### 5.27 Индекс тарифов на услуги связи для юридических лиц

на конец периода, в процентах

	1998	1999	2000	2001	2002	2003	2004	2005	2006	2007	2008	2009
<b>К декабрю предыдущего года</b>												
Услуги связи	100,6	140,9	101,7	124,0	101,4	101,2	93,7	95,9	95,5	96,2	100,8	99,8
Услуги электросвязи	100,1	141,5	101,7	126,5	101,0	100,5	93,2	95,5	94,0	96,0	100,2	99,7
Услуги почты	104,5	133,6	102,3	100,1	113,5	118,5	107,1	106,0	183,9	100,4	121,0	106,5
<b>К предыдущему году</b>												
Услуги связи	...	124,0	113,7	112,7	112,1	101,1	98,8	92,1	98,1	93,0	100,5	99,7
Услуги электросвязи	...	123,0	114,8	114,0	112,7	100,8	98,1	91,5	96,6	92,6	99,8	99,6
Услуги почты	...	133,4	103,5	100,2	110,2	109,3	118,3	106,7	184,8	100,4	121,0	106,5



### Индекс тарифов на услуги связи для юридических лиц

на конец периода, в процентах к декабрю предыдущего года

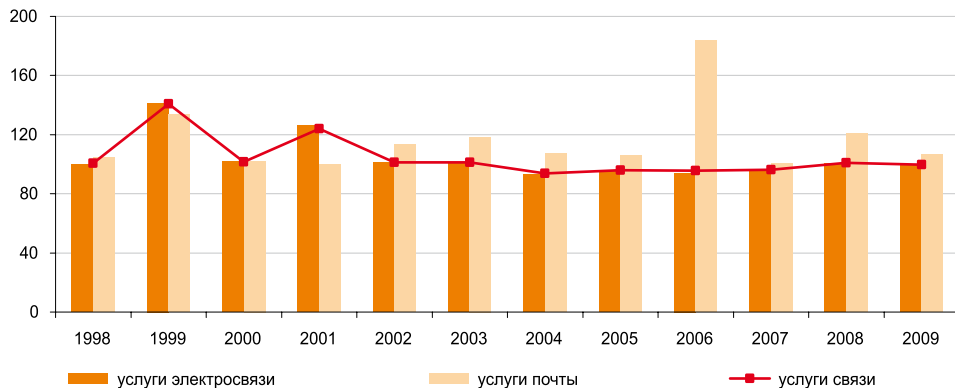

#### 5.28 Индекс тарифов на услуги связи для юридических лиц

в процентах

	2001	2002	2003	2004	2005	2006	2007	2008	2009
<b>Декабрь 2000г. =100</b>									
Услуги связи	124,0	125,8	127,2	119,2	114,2	109,1	105,0	105,8	105,6
Услуги электросвязи	126,5	127,7	128,3	119,6	114,2	107,3	103,0	103,1	102,8
Услуги почты	100,1	113,6	134,7	144,3	153,0	281,4	282,5	342,0	364,2

## 6. НАЦИОНАЛЬНАЯ ЭКОНОМИКА

### ВАЛОВОЙ ВНУТРЕННИЙ ПРОДУКТ

#### 6.1 Валовой внутренний продукт

	1990*	1991*	1992*	1993	1994	1995
Валовой внутренний продукт (ВВП), млн. тенге	47 870,5	85 863,1	1 217 689,2	29 423,1	423 468,8	1 014 190,0
ВВП, млн. долларов США, по официальному курсу	-	-	-	11 404,3	11 881,8	16 639,7
ВВП на душу населения, тенге	2 931,8	5 234,0	74 072,8	1 796,2	26 227,9	64 123,3
ВВП на душу населения, эквивалент в долларах США	-	-	-	696,2	735,9	1 052,1
<b>В процентах</b>						
Индекс физического объема к предыдущему году		89,0	94,7	90,8	87,4	91,8
Дефлятор, к предыдущему году		201,5	1 497,5	1 330,6	1 646,7	260,9
Индекс физического объема ВВП, 1990 = 100	100,0	89,0	84,3	76,5	66,9	61,4
Индекс физического объема ВВП, 1991 = 100	112,4	100,0	94,7	86,0	75,2	69,0
Индекс физического объема ВВП, 1992 = 100	118,7	105,6	100,0	90,8	79,4	72,9
Индекс физического объема ВВП, 1993 = 100	130,7	116,3	110,1	100,0	87,4	80,2
Индекс физического объема ВВП, 1994 = 100	149,6	133,1	126,0	114,4	100,0	91,8
Индекс физического объема ВВП, 1995 = 100	162,8	144,9	137,2	124,6	108,9	100,0
Индекс физического объема ВВП, 1996 = 100	162,0	144,2	136,6	124,0	108,4	99,5
Индекс физического объема ВВП, 1997 = 100	159,3	141,8	134,3	121,9	106,5	97,8
Индекс физического объема ВВП, 1998 = 100	162,5	144,6	136,9	124,3	108,6	99,7
Индекс физического объема ВВП, 1999 = 100	158,3	140,9	133,4	121,1	105,8	97,1
Индекс физического объема ВВП, 2000 = 100	144,2	128,3	121,5	110,3	96,4	88,5
Индекс физического объема ВВП, 2001 = 100	126,9	112,9	106,9	97,1	84,9	77,9
Индекс физического объема ВВП, 2002 = 100	115,6	102,9	97,4	88,4	77,3	71,0
Индекс физического объема ВВП, 2003 = 100	105,7	94,1	89,1	80,9	70,7	64,9
Индекс физического объема ВВП, 2004 = 100	96,6	86,0	81,4	73,9	64,6	59,3
Индекс физического объема ВВП, 2005 = 100	87,8	78,1	74,0	67,2	58,7	53,9
Индекс физического объема ВВП, 2006 = 100	79,8	71,0	67,2	61,0	53,3	48,9
Индекс физического объема ВВП, 2007 = 100	73,0	65,0	61,6	55,9	48,9	44,9



Продолжение

	1990*	1991*	1992*	1993	1994	1995
Индекс физического объема ВВП, 2008 = 100	70,6	62,8	59,5	54,0	47,2	43,3
Индекс физического объема ВВП, 2009 = 100	69,8	62,1	58,8	53,4	46,7	42,9

\* В млн. рублей.

Продолжение

	1996	1997	1998	1999	2000	2001	2002
Валовой внутренний продукт (ВВП), млн. тенге	1 415 749,7	1 672 142,5	1 733 263,5	2 016 456,3	2 599 901,6	3 250 593,3	3 776 277,3
ВВП, млн. долларов США, по официальному курсу	21 036,4	22 165,2	22 136,2	16 871,3	18 292,4	22 152,1	24 636,5
ВВП на душу населения, тенге	90 880,0	109 045,2	115 001,7	135 075,4	174 682,0	218 772,4	254 141,6
ВВП на душу населения, эквивалент в долларах США	1 350,4	1 445,5	1 468,7	1 130,1	1 229,0	1 490,9	1 658,0
<b>В процентах</b>							
Индекс физического объема к предыдущему году	100,5	101,7	98,1	102,7	109,8	113,5	109,8
Дефлятор, к предыдущему году	138,9	116,1	105,6	113,3	117,4	110,1	105,9
Индекс физического объема ВВП, 1990 = 100	61,7	62,7	61,5	63,2	69,4	78,8	86,5
Индекс физического объема ВВП, 1991 = 100	69,3	70,5	69,2	71,1	78,1	88,6	97,3
Индекс физического объема ВВП, 1992 = 100	73,3	74,5	73,1	75,1	82,5	93,6	102,8
Индекс физического объема ВВП, 1993 = 100	80,6	82,0	80,4	82,6	90,7	102,9	113,0
Индекс физического объема ВВП, 1994 = 100	92,3	93,9	92,1	94,6	103,9	117,9	129,5
Индекс физического объема ВВП, 1995 = 100	100,5	102,2	100,3	103,0	113,1	128,4	141,0
Индекс физического объема ВВП, 1996 = 100	100,0	101,7	99,8	102,5	112,5	127,7	140,2
Индекс физического объема ВВП, 1997 = 100	98,3	100,0	98,1	100,7	110,6	125,5	137,8
Индекс физического объема ВВП, 1998 = 100	100,2	101,9	100,0	102,7	112,8	128,0	140,5
Индекс физического объема ВВП, 1999 = 100	97,6	99,3	97,4	100,0	109,8	124,6	136,8
Индекс физического объема ВВП, 2000 = 100	88,9	90,4	88,7	91,1	100,0	113,5	124,6
Индекс физического объема ВВП, 2001 = 100	78,3	79,6	78,1	80,2	88,1	100,0	109,8
Индекс физического объема ВВП, 2002 = 100	71,4	72,6	71,2	73,1	80,3	91,1	100,0
Индекс физического объема ВВП, 2003 = 100	65,2	66,3	65,0	66,8	73,4	83,3	91,5
Индекс физического объема ВВП, 2004 = 100	59,6	60,6	59,4	61,0	67,0	76,0	83,4
Индекс физического объема ВВП, 2005 = 100	54,2	55,1	54,1	55,6	61,1	69,3	76,1
Индекс физического объема ВВП, 2006 = 100	49,1	49,9	49,0	50,3	55,2	62,6	68,7

6. Национальная экономика

Продолжение

	1996	1997	1998	1999	2000	2001	2002
Индекс физического объема ВВП, 2007 = 100	45,1	45,9	45,0	46,2	50,7	57,5	63,1
Индекс физического объема ВВП, 2008 = 100	43,5	44,2	43,4	44,6	49,0	55,6	61,1
Индекс физического объема ВВП, 2009 = 100	43,1	43,8	43,0	44,2	48,5	55,0	60,4

Продолжение

	2003	2004	2005	2006	2007	2008	2009
Валовой внутренний продукт (ВВП), млн. тенге	4 611 975,3	5 870 134,3	7 590 593,5	10 213 731,2	12 849 794,0	16 052 919,2	17 007 647,0
ВВП, млн. долларов США, по официальному курсу	30 832,8	43 150,1	57 123,7	81 003,5	104 853,5	133 440,7	115 306,1
ВВП на душу населения, тенге	309 341,3	391 003,8	501 127,5	667 211,6	829 865,3	1 024 175,1	1 070 472,0
ВВП на душу населения, эквивалент в долларах США	2 068,1	2 874,2	3 771,3	5 291,6	6 771,6	8 513,5	7 257,4
<b>В процентах</b>							
Индекс физического объема к предыдущему году	109,3	109,6	109,7	110,7	108,9	103,3	101,2
Дефлятор, к предыдущему году	111,7	116,1	117,9	121,5	115,5	121,0	104,7
Индекс физического объема ВВП, 1990 = 100	94,5	103,6	113,6	125,8	137,0	141,5	143,2
Индекс физического объема ВВП, 1991 = 100	106,3	116,5	127,8	141,5	154,1	159,2	161,1
Индекс физического объема ВВП, 1992 = 100	112,4	123,2	135,2	149,7	163,0	168,4	170,4
Индекс физического объема ВВП, 1993 = 100	123,5	135,4	148,5	164,4	179,0	184,9	187,1
Индекс физического объема ВВП, 1994 = 100	141,5	155,1	170,1	188,3	205,1	211,9	214,4
Индекс физического объема ВВП, 1995 = 100	154,1	168,9	185,3	205,1	223,4	230,8	233,6
Индекс физического объема ВВП, 1996 = 100	153,2	167,9	184,2	203,9	222,0	229,3	232,1
Индекс физического объема ВВП, 1997 = 100	150,6	165,1	181,1	200,5	218,3	225,5	228,2
Индекс физического объема ВВП, 1998 = 100	153,6	168,3	184,6	204,4	222,6	229,9	232,7
Индекс физического объема ВВП, 1999 = 100	149,5	163,9	179,8	199,0	216,7	223,9	226,6
Индекс физического объема ВВП, 2000 = 100	136,2	149,3	163,8	181,3	197,4	203,9	206,3
Индекс физического объема ВВП, 2001 = 100	120,0	131,5	144,3	159,7	173,9	179,6	181,8
Индекс физического объема ВВП, 2002 = 100	109,3	119,8	131,4	145,5	158,4	163,6	165,6
Индекс физического объема ВВП, 2003 = 100	100,0	109,6	120,2	133,1	144,9	149,7	151,5
Индекс физического объема ВВП, 2004 = 100	91,2	100,0	109,7	121,4	132,2	136,6	138,2
Индекс физического объема ВВП, 2005 = 100	83,2	91,2	100,0	110,7	120,6	124,6	126,1



Продолжение

	2003	2004	2005	2006	2007	2008	2009
Индекс физического объема ВВП, 2006 = 100	75,1	82,3	90,3	100,0	108,9	112,5	113,9
Индекс физического объема ВВП, 2007 = 100	69,0	75,6	82,9	91,8	100,0	103,3	104,5
Индекс физического объема ВВП, 2008 = 100	66,8	73,2	80,3	88,9	96,8	100,0	101,2
Индекс физического объема ВВП, 2009 = 100	66,0	72,3	79,3	87,8	95,6	98,8	100,0

## Индекс физического объема валового внутреннего продукта

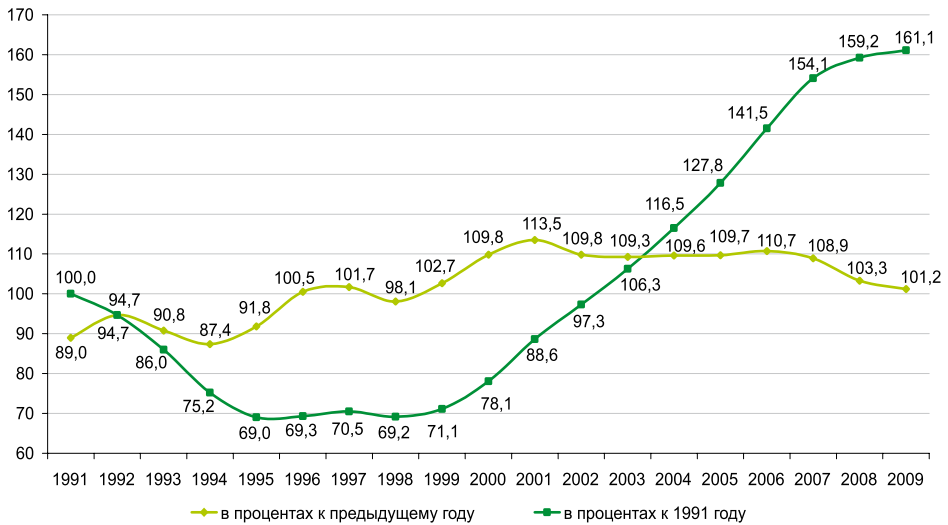

## 6.2 Валовой внутренний продукт по видам деятельности

млн. тенге

	1990*	1991*	1992*	1993	1994	1995	1996	1997
Промышленность	9 821,4	23 323,2	375 704,4	8 443,5	123 277,5	238 732,7	299 957,8	357 452,4
Сельское хозяйство, лесное и рыбное хозяйство	16 286,3	25 304,0	281 266,3	4 836,7	63 298,2	125 043,4	172 044,1	190 737,6
Строительство	5 762,0	7 922,6	105 848,0	2 440,0	40 599,5	65 500,9	62 300,9	70 722,8
Транспорт	4 112,5	5 867,9	85 003,5	2 741,0	43 280,4	94 999,9	136 643,4	172 744,9
Связь	377,8	550,8	5 604,7	195,8	4 002,5	13 203,4	23 060,7	22 879,9
Торговля и сфера обращения	3 911,3	6 970,2	103 165,1	3 051,1	51 396,1	174 642,1	244 416,5	261 643,4
Информационно-вычислительное обслуживание	99,2	136,4	783,9	30,9	272,0	966,4	867,7	1 237,8

6. Национальная экономика

Продолжение

	1990*	1991*	1992*	1993	1994	1995	1996	1997
Геология и разведка недр, геодезическая и гидрометеорологическая службы	415,2	629,6	7 264,7	154,6	4 878,1	6 081,2	6 043,2	7 535,5
Жилищное хозяйство	826,2	1 760,5	25 583,4	781,8	20 262,6	35 734,3	53 869,4	65 313,5
Коммунальное хозяйство	768,0	2 635,7	38 185,4	863,2	17 013,2	28 752,8	62 347,6	93 294,2
Непроизводственные виды бытового обслуживания	359,8	766,0	10 216,9	206,0	2 587,2	5 465,7	6 521,9	11 004,9
Здравоохранение, физическая культура, социальное обеспечение	1 094,6	2 761,6	18 997,5	891,8	6 684,9	23 576,6	37 498,8	43 979,4
Образование	2 033,0	4 241,4	31 381,9	1 272,5	14 061,6	39 456,6	60 384,0	74 296,6
Культура и искусство	334,4	597,7	3 600,3	153,0	2 974,3	5 125,3	6 212,4	8 166,2
Наука и научное обслуживание	335,6	340,8	7 677,3	287,2	1 364,0	2 808,9	4 463,2	5 753,3
Финансы, кредит, страхование	497,0	2 341,8	66 027,5	1 839,8	3 585,4	12 629,0	15 358,0	18 056,7
Государственное управление	476,0	1 109,0	12 691,9	580,6	6 531,4	23 794,1	36 264,3	46 707,5
Общественные объединения	273,2	577,4	16 741,4	123,6	158,8	998,7	2 306,1	2 445,1
Прочие отрасли	645,1	651,7	30 163,5	666,4	8 858,1	79 040,5	125 477,2	149 327,1
Всего по отраслям	48 428,6	88 488,3	1 225 907,6	29 559,5	415 085,8	976 552,5	1 356 037,2	1 603 298,8
Косвенно-измеряемые услуги финансового посредничества (КИУФП) (-)	-416,1	-2 054,2	-63 793,1	-1 933,3	-5 455,6	-6 696,1	-10 696,0	-8 041,4
Валовая добавленная стоимость	48 012,5	86 434,1	1 162 114,5	27 626,2	409 630,2	969 856,4	1 345 341,2	1 595 257,4
Налоги на продукты и импорт	4 962,0	5 983,0	82 197,0	2 390,1	21 441,7	56 126,0	79 552,0	83 591,3
Субсидии на продукты и импорт(-)	5 104,0	6 554,0	26 622,3	593,2	7 603,1	11 792,4	9 143,5	6 706,2
Валовой внутренний продукт	47 870,5	85 863,1	1 217 689,2	29 423,1	423 468,8	1 014 190,0	1 415 749,7	1 672 142,5

\* В млн. рублей.

Продолжение

	1998	1999	2000	2001	2002	2003
Производство товаров	656 567,6	864 112,3	1 193 006,8	1 458 432,7	1 654 267,8	1 980 265,6
Сельское хозяйство, охота, лесоводство, рыболовство	148 467,8	199 353,9	210 872,4	283 608,8	301 947,7	362 603,0
Промышленность	422 520,8	569 087,0	847 559,1	997 071,9	1 112 959,7	1 341 482,1
Строительство	85 579,0	95 671,4	134 575,3	177 752,0	239 360,4	276 180,5
Производство услуг	983 395,4	1 057 476,6	1 257 872,4	1 604 873,6	1 905 930,6	2 390 019,1
Торговля; ремонт автомобилей, бытовых изделий и предметов личного пользования	262 653,7	273 895,7	323 467,2	392 906,0	459 464,5	536 939,8
Гостиницы и рестораны	11 297,5	11 621,9	14 782,9	18 919,9	25 838,8	39 025,7
Транспорт и связь	239 386,3	243 196,4	298 514,5	362 551,5	437 772,0	570 794,0
Транспорт	212 508,4	212 595,3	260 172,4	314 737,1	380 874,3	496 170,9
Связь	26 877,9	30 601,1	38 342,1	47 814,4	56 897,7	74 623,1
Финансовая деятельность	29 847,8	54 602,6	80 679,3	111 502,8	130 528,3	145 847,6



Продолжение

	1998	1999	2000	2001	2002	2003
Операции с недвижимым имуществом, аренда и предоставление услуг потребителям	226 756,5	241 361,2	280 895,0	392 425,7	474 132,7	662 586,6
Государственное управление	50 951,7	52 687,2	60 739,6	65 562,6	74 464,4	86 409,6
Образование	78 011,4	86 268,3	96 184,0	118 227,0	131 422,3	159 750,7
Здравоохранение и предоставление социальных услуг	47 497,0	49 034,0	52 466,4	68 272,3	77 519,3	83 634,1
Предоставление коммунальных, социальных и персональных услуг	36 993,5	44 809,3	49 237,3	65 513,3	85 169,7	98 712,8
Деятельность домашних хозяйств, нанимающих домашнюю прислугу и производящих товары и услуги для собственного потребления	-	-	906,2	8 992,5	9 618,6	6 318,2
Всего по отраслям	1 639 963,0	1 921 588,9	2 450 879,2	3 063 306,3	3 560 198,4	4 370 284,7
КИУФП (-)	-10 370,4	-18 660,6	-23 660,0	-37 339,5	-55 702,8	-71 332,1
Валовая добавленная стоимость	1 629 592,6	1 902 928,3	2 427 219,2	3 025 966,8	3 504 495,6	4 298 952,6
Налоги на продукты и импорт	106 899,0	119 724,6	174 530,5	228 701,1	273 722,7	316 651,6
Субсидии на продукты и импорт (-)	3 228,1	6 196,6	1 848,1	4 074,6	1 941,0	3 628,9
Валовой внутренний продукт	1 733 263,5	2 016 456,3	2 599 901,6	3 250 593,3	3 776 277,3	4 611 975,3

Продолжение

	2004	2005	2006	2007	2008	2009
Производство товаров	2 493 328,4	3 339 674,5	4 581 092,4	5 575 678,4	7 314 681,0	7 581 731,1
Сельское хозяйство, охота, лесоводство, рыболовство	418 127,2	483 484,6	561 329,8	727 335,8	853 341,6	1 045 440,5
Промышленность	1 719 372,9	2 261 203,7	3 018 544,0	3 635 126,0	5 162 639,0	5 194 801,2
Строительство	355 828,3	594 986,2	1 001 218,6	1 213 216,6	1 298 700,4	1 341 489,4
Производство услуг	3 133 483,5	3 948 769,8	5 272 838,6	6 968 485,4	8 364 352,4	9 183 315,0
Торговля; ремонт автомобилей, бытовых изделий и предметов личного пользования	731 600,2	897 919,4	1 164 740,4	1 587 736,3	1 965 681,1	2 076 034,1
Гостиницы и рестораны	51 649,9	68 053,9	84 160,8	114 474,2	132 041,2	143 301,5
Транспорт и связь	691 248,8	896 814,2	1 178 831,9	1 481 636,2	1 769 082,1	1 874 361,2
Транспорт	589 964,1	741 912,1	951 403,6	1 160 169,3	1 372 129,3	1 408 764,3
Связь	101 284,7	154 902,1	227 428,3	321 466,9	396 952,8	465 596,9
Финансовая деятельность	172 221,9	245 775,6	475 525,9	761 616,0	848 500,4	843 974,1
Операции с недвижимым имуществом, аренда и предоставление услуг потребителям	901 210,5	1 142 799,2	1 515 722,2	1 896 241,5	2 404 819,9	2 707 387,7
Государственное управление	127 624,0	157 851,5	190 892,5	249 746,8	272 332,2	348 556,6
Образование	218 906,5	263 460,9	321 669,4	418 932,8	452 237,8	550 689,7
Здравоохранение и предоставление социальных услуг	113 499,2	129 837,5	158 772,9	213 356,9	237 392,1	304 916,4
Предоставление коммунальных, социальных и персональных услуг	116 139,3	135 877,7	171 104,0	231 148,1	268 934,7	320 252,4
Деятельность домашних хозяйств, нанимающих домашнюю прислугу и производящих товары и услуги для собственного потребления	9 383,2	10 379,9	11 418,6	13 596,6	13 330,9	13 841,3
Всего по отраслям	5 626 811,9	7 288 444,3	9 853 931,0	12 544 163,8	15 679 033,4	16 765 046,1
КИУФП (-)	-110 000,3	-165 700,7	-306 033,9	-613 954,8	-751 369,6	-539 681,8
Валовая добавленная стоимость	5 516 811,6	7 122 743,6	9 547 897,1	11 930 209,0	14 927 663,8	16 225 364,3
Налоги на продукты и импорт	358 192,2	474 580,9	674 739,3	929 628,3	1 138 840,4	808 272,1

Продолжение

	2004	2005	2006	2007	2008	2009
Субсидии на продукты и импорт (-)	4 868,9	6 731,0	8 905,1	10 043,3	13 585,0	25 989,4
Валовой внутренний продукт	5 870 134,9	7 590 593,5	10 213 731,3	12 849 794,0	16 052 919,2	17 007 647,0

### 6.3 Индексы физического объема Валового внутреннего продукта по видам деятельности, по производству

в процентах к предыдущему году

	1991	1992	1993	1994	1995	1996	1997
Промышленность	100,4	82,9	86,0	72,5	91,4	100,3	104,1
Сельское хозяйство, лесное и рыбное хозяйство	77,4	128,7	93,1	79,0	75,6	95,0	99,1
Строительство	88,9	59,5	74,1	83,8	62,0	78,2	108,0
Транспорт	93,8	80,6	84,9	71,8	86,8	101,8	104,0
Связь	100,2	92,5	96,0	99,8	95,2	99,4	98,9
Торговля и сфера обращения	98,7	82,6	93,7	82,6	106,1	110,7	103,0
Информационно-вычислительное обслуживание	93,3	71,1	71,0	82,7	82,1	63,1	87,7
Геология и разведка недр, геодезическая и гидрометеорологическая службы	101,9	64,0	82,0	84,0	85,9	86,0	121,7
Жилищное хозяйство	102,4	101,1	100,4	101,8	99,1	100,5	100,2
Коммунальное хозяйство	102,6	101,2	95,1	95,9	113,0	97,0	80,0
Непроизводственные виды бытового обслуживания	100,2	101,3	95,7	95,7	100,6	116,5	147,4
Здравоохранение, физическая культура, социальное обеспечение	95,5	104,3	94,9	95,3	97,2	97,7	90,6
Образование	103,9	98,5	96,9	95,2	98,3	97,0	98,9
Культура и искусство	97,8	86,1	95,3	88,2	98,1	87,3	104,2
Финансы, кредит, страхование	95,2	84,3	87,2	50,2	96,4	86,3	92,5
Наука и научное обслуживание	107,4	108,8	114,4	93,5	97,1	90,4	91,3
Государственное управление	112,6	110,6	104,4	109,6	101,0	101,0	97,0
Общественные объединения	111,9	100,0	105,0	109,0	90,0	90,0	90,3
Прочие отрасли	61,0	120,1	158,2	149,6	129,0	105,0	104,5
Всего по отраслям	90,4	97,6	92,1	82,8	90,1	100,0	101,4
Косвенно-измеряемые услуги финансового посредничества (КИУФП) (-)	244,1	218,7	115,7	16,6	47,0	118,8	89,0
Валовая добавленная стоимость	89,0	94,7	90,8	87,4	90,7	99,8	101,5
Налоги на продукты и импорт	89,0	94,7	90,8	87,4	100,3	102,0	101,3
Субсидии на продукты и импорт(-)	89,0	94,7	90,8	87,4	59,4	55,8	62,8
Валовой внутренний продукт	89,0	94,7	90,7	87,4	91,8	100,5	101,7

Продолжение

	1998	1999	2000	2001	2002
Производство товаров	94,7	107,6	111,0	115,7	110,1
Сельское хозяйство, охота, лесоводство, рыболовство	81,1	121,4	96,8	117,1	103,2
Промышленность	97,6	102,7	115,5	113,5	110,4
Строительство	115,0	108,0	114,0	127,4	119,5
Производство услуг	100,3	99,6	108,4	112,3	109,8
Торговля; ремонт автомобилей, бытовых изделий и предметов личного пользования	96,8	102,1	105,0	113,5	108,6
Гостиницы и рестораны	111,8	96,1	110,3	113,8	122,6
Транспорт и связь	99,1	99,5	118,8	109,5	109,9
Транспорт	98,2	98,8	118,0	108,6	108,7
Связь	105,8	104,8	124,3	115,7	118,0
Финансовая деятельность	110,0	99,9	108,3	118,2	116,6



Продолжение

	1998	1999	2000	2001	2002
Операции с недвижимым имуществом, аренда и предоставление услуг потребителям	103,5	98,9	105,9	110,1	109,6
Государственное управление	106,0	97,7	105,8	101,2	111,9
Образование	99,0	101,0	104,2	117,4	105,6
Здравоохранение и предоставление социальных услуг	98,0	91,7	100,0	107,6	105,5
Предоставление коммунальных, социальных и персональных услуг	100,6	97,6	105,8	116,7	111,6
Деятельность домашних хозяйств, нанимающих домашнюю прислугу и производящих товары и услуги для собственного потребления			133,4	915,4	107,0
Всего по отраслям	98,0	102,8	109,6	113,9	109,9
КИУФП (-)	110,0	99,9	108,3	147,2	130,9
Валовая добавленная стоимость	97,9	102,8	109,6	113,6	109,7
Налоги на продукты и импорт	97,9	102,8	109,6	113,6	109,7
Субсидии на продукты и импорт (-)	44,9	179,2	26,3	203,4	45,0
Валовой внутренний продукт	98,1	102,7	109,8	113,5	109,8

Продолжение

	2003	2004	2005	2006	2007	2008	2009
Производство товаров	108,0	109,1	110,1	112,3	108,1	101,4	103,3
Сельское хозяйство, охота, лесоводство, рыболовство	102,2	99,9	107,1	106,0	108,9	93,8	113,2
Промышленность	109,1	110,5	104,8	107,3	105,0	102,0	103,3
Строительство	109,8	114,4	139,5	136,4	116,9	104,0	96,8
Производство услуг	111,0	110,8	110,4	110,9	113,2	104,2	98,5
Торговля; ремонт автомобилей, бытовых изделий и предметов личного пользования	110,2	110,5	109,3	109,8	112,8	102,4	97,8
Гостиницы и рестораны	124,2	117,8	119,6	110,1	116,4	104,7	95,5
Транспорт и связь	110,1	112,2	111,2	111,0	112,9	108,0	99,8
Транспорт	107,8	109,5	107,0	107,0	107,7	107,0	97,3
Связь	125,8	130,0	135,9	130,4	134,5	111,8	108,3
Финансовая деятельность	118,3	125,3	134,9	142,1	152,1	98,7	85,1
Операции с недвижимым имуществом, аренда и предоставление услуг потребителям	112,5	109,4	109,1	108,7	105,9	105,7	101,1
Государственное управление	113,5	106,7	105,7	104,6	103,8	102,5	104,5
Образование	108,4	105,6	108,7	104,5	103,4	102,9	102,8
Здравоохранение и предоставление социальных услуг	105,3	106,3	101,8	103,6	102,7	103,4	103,6
Предоставление коммунальных, социальных и персональных услуг	109,0	105,8	102,4	108,3	112,6	104,6	98,7
Деятельность домашних хозяйств, нанимающих домашнюю прислугу и производящих товары и услуги для собственного потребления	63,7	116,1	73,4	80,4	97,3	85,8	87,7
Всего по отраслям	109,6	110,0	110,3	111,6	110,8	103,0	100,8
КИУФП (-)	125,0	137,6	149,3	153,1	174,1	96,9	83,8
Валовая добавленная стоимость	109,4	109,6	109,5	110,6	108,8	103,3	101,6
Налоги на продукты и импорт	109,4	109,6	112,6	112,5	110,2	103,4	97,1
Субсидии на продукты и импорт (-)	168,6	116,3	111,2	110,9	110,9	103,3	177,1
Валовой внутренний продукт	109,3	109,6	109,7	110,7	108,9	103,3	101,2

### 6.4 Дефляторы Валового внутреннего продукта по видам деятельности по производству

в процентах к предыдущему году

	1995	1996	1997
Промышленность	211,9	125,3	114,5
Сельское хозяйство, лесное и рыбное хозяйство	261,3	144,8	111,9
Строительство	260,2	121,6	105,1
Транспорт	252,9	141,3	121,6
Связь	346,5	175,7	100,3
Торговля и сфера обращения	320,3	126,4	103,9
Информационно-вычислительное обслуживание	432,8	142,3	162,7
Геология и разведка недр, геодезическая и гидрометеорологическая службы	145,1	115,6	102,5
Жилищное хозяйство	178,0	150,0	121,0
Коммунальное хозяйство	149,6	223,5	187,0
Непроизводственные виды бытового обслуживания	210,0	102,4	114,5
Здравоохранение, физическая культура, социальное обеспечение	359,6	164,0	118,6
Образование	285,4	157,8	124,4
Культура и искусство	175,7	138,8	126,2
Финансы, кредит, страхование	362,8	134,5	128,8
Наука и научное обслуживание	213,6	184,1	139,4
Государственное управление	360,7	150,9	132,8
Общественные объединения	698,9	256,6	117,4
Прочие отрасли	690,5	151,2	113,9
Всего по отраслям	261,0	138,9	116,8
Косвенно-измеряемые услуги финансового посредничества (КИУФП) (-)	261,1	134,5	84,5
Валовая добавленная стоимость	261,0	138,9	116,8
Налоги на продукты и импорт	261,0	139,0	84,5
Субсидии на продукты и импорт(-)	261,1	139,0	116,8
Валовой внутренний продукт	261,0	138,9	116,1

Продолжение

	1998	1999	2000	2001	2002
Производство товаров	103,4	122,3	124,3	105,7	103,0
Сельское хозяйство, охота, лесоводство, рыболовство	96,5	110,6	109,3	114,8	103,2
Промышленность	105,7	131,1	128,9	103,6	101,1
Строительство	105,2	103,5	123,4	103,7	112,7
Производство услуг	105,1	108,0	109,7	113,7	108,2
Торговля; ремонт автомобилей, бытовых изделий и предметов личного пользования	102,2	102,1	112,5	107,0	107,7
Гостиницы и рестораны	115,9	107,0	115,3	112,5	111,4
Транспорт и связь	123,5	102,1	103,3	110,9	109,8
Транспорт	125,3	101,3	103,7	111,4	111,3
Связь	111,0	108,6	100,8	107,8	100,8
Финансовая деятельность	150,3	183,1	136,4	116,9	100,4
Операции с недвижимым имуществом, аренда и предоставление услуг потребителям	88,3	107,7	110,2	126,9	110,2
Государственное управление	102,9	105,8	109,0	106,7	101,5
Образование	106,1	109,5	107,0	104,7	105,3
Здравоохранение и предоставление социальных услуг	113,1	112,6	107,0	121,0	107,6
Предоставление коммунальных, социальных и персональных услуг	110,7	124,1	103,9	114,0	116,5
Деятельность домашних хозяйств, нанимающих домашнюю прислугу и производящих товары и услуги для собственного потребления			113,2	108,4	100,0
Всего по отраслям	104,4	114,0	116,4	109,7	105,7



Продолжение

	1998	1999	2000	2001	2002
КИУФП (-)	117,2	180,1	117,1	107,2	114,0
Валовая добавленная стоимость	104,3	113,6	116,4	109,7	105,6
Налоги на продукты и импорт	130,6	109,0	133,0	115,4	109,1
Субсидии на продукты и импорт (-)	107,1	107,1	113,2	108,4	105,9
Валовой внутренний продукт	105,6	113,3	117,4	110,1	105,9

Продолжение

	2003	2004	2005	2006	2007	2008	2009
Производство товаров	110,9	115,4	121,6	122,1	112,6	129,4	100,4
Сельское хозяйство, охота, лесоводство, рыболовство	117,5	115,4	107,9	109,5	119,0	125,1	108,2
Промышленность	110,5	116,0	125,5	124,4	114,7	139,2	97,4
Строительство	105,1	112,6	119,9	123,4	103,7	102,9	106,7
Производство услуг	112,9	118,3	114,1	120,4	116,7	115,2	111,4
Торговля; ремонт автомобилей, бытовых изделий и предметов личного пользования	106,0	123,3	112,3	118,1	120,8	120,9	108,0
Гостиницы и рестораны	121,6	112,3	110,2	112,4	116,9	110,1	113,7
Транспорт и связь	118,4	108,0	116,6	118,4	111,4	110,5	106,2
Транспорт	120,8	108,6	117,5	119,8	113,2	110,5	105,5
Связь	104,3	104,4	112,5	112,6	105,1	110,4	108,3
Финансовая деятельность	94,5	94,2	105,8	136,2	105,3	112,9	116,9
Операции с недвижимым имуществом, аренда и предоставление услуг потребителям	124,2	124,4	116,2	122,0	118,1	120,0	111,3
Государственное управление	102,2	138,4	117,0	115,6	126,0	106,4	122,5
Образование	112,1	129,8	110,7	116,8	126,0	104,9	118,5
Здравоохранение и предоставление социальных услуг	102,5	127,7	112,3	118,0	130,8	107,6	124,0
Предоставление коммунальных, социальных и персональных услуг	106,3	111,2	114,3	116,3	120,0	111,2	120,7
Деятельность домашних хозяйств, нанимающих домашнюю прислугу и производящих товары и услуги для собственного потребления	103,1	127,9	150,7	136,8	122,4	114,3	118,4
Всего по отраслям	112,0	117,0	117,4	121,2	114,9	121,4	106,1
КИУФП (-)	102,4	112,1	100,9	120,6	115,2	126,3	85,7
Валовая добавленная стоимость	112,2	117,1	117,9	121,2	114,8	121,2	107,0
Налоги на продукты и импорт	105,7	103,2	117,7	126,4	125,0	118,5	73,1
Субсидии на продукты и импорт (-)	110,9	115,4	124,3	119,3	101,7	130,9	108,0
Валовой внутренний продукт	111,7	116,1	117,9	121,5	115,5	121,0	104,7

## 6.5 Использование валового внутреннего продукта

млн. тенге

	1990*	1991*	1992*	1993	1994	1995
Расходы на конечное потребление	38 066,4	71 148,8	880 590,2	24 942,2	374 080,8	858 878,5
в том числе:						
домашних хозяйств	30 352,3	56 205,7	709 015,9	20 066,6	316 476,1	706 364,0
государственного управления	5 937,5	12 432,5	139 584,3	4 088,9	45 234,0	137 748,2
из них:						
на индивидуальные товары и услуги	4 307,8	9 423,3	76 704,9	2 339,9	25 870,1	82 163,7
на коллективные услуги некоммерческих организаций, обслуживающих домашние хозяйства (НКООДХ)	1 776,6	2 510,6	31 990,0	786,7	12 370,7	14 766,3
Валовое накопление	22 347,0	20 365,1	338 408,5	5 892,0	121 552,8	236 506,3

6. Национальная экономика

Продолжение

	1990*	1991*	1992*	1993	1994	1995
в том числе:						
валовое накопление основного капитала	18 655,0	23 323,0	331 859,3	8 211,0	110 654,8	233 811,6
изменение запасов материальных оборотных средств	3 692,0	-2 957,9	6 549,2	-2 319,0	10 898,0	2 694,7
Экспорт товаров и услуг	3 712,2	24 461,7	937 137,7	11 150,0	156 957,6	395 269,0
Импорт товаров и услуг (-)	14 584,3	38 292,2	1 090 306,6	13 752,1	199 525,8	441 665,0
Статистическое расхождение	-1 670,8	8 179,7	151 859,4	1 191,0	-29 596,6	-34 798,8
Валовой внутренний продукт	47 870,5	85 863,1	1 217 689,2	29 423,1	423 468,8	1 014 190,0

\* В млн. рублей.

Продолжение

	1996	1997	1998	1999	2000	2001
Расходы на конечное потребление	1 135 579,5	1 386 167,3	1 456 893,2	1 692 829,8	1 922 972,7	2 318 529,9
в том числе:						
домашних хозяйств	938 078,7	1 168 806,4	1 261 626,5	1 445 328,3	1 589 061,6	1 850 799,1
государственного управления	182 789,5	207 022,5	186 869,9	232 713,0	313 984,5	436 036,4
из них:						
на индивидуальные товары и услуги	110 636,2	115 373,3	100 409,9	132 295,6	151 174,2	176 634,3
на коллективные услуги некоммерческих организаций, обслуживающих домашние хозяйства (НКООДХ)	14 711,3	10 338,4	8 396,8	14 788,5	19 926,6	31 694,4
Валовое накопление	228 594,8	260 824,4	273 931,6	358 450,1	471 597,4	873 643,2
в том числе:						
валовое накопление основного капитала	243 876,0	271 765,2	272 444,7	326 258,6	450 258,4	771 384,6
изменение запасов материальных оборотных средств	-15 281,2	-10 940,8	1 486,9	32 191,5	21 339,0	102 258,6
Экспорт товаров и услуг	499 318,0	583 859,6	525 945,0	856 229,6	1 471 607,4	1 491 860,4
Импорт товаров и услуг (-)	509 737,4	626 095,2	604 215,3	808 942,9	1 276 480,6	1 526 285,2
Статистическое расхождение	61 994,8	67 386,4	80 709,0	-82 110,3	10 204,7	92 845,0
Валовой внутренний продукт	1 415 749,7	1 672 142,5	1 733 263,5	2 016 456,3	2 599 901,6	3 250 593,3

Продолжение

	2002	2003	2004	2005
Расходы на конечное потребление	2 500 213,4	3 032 033,0	3 824 244,0	4 638 271,1
в том числе:				
домашних хозяйств	1 993 710,8	2 434 434,1	3 053 657,9	3 685 763,3
государственного управления	438 407,1	519 195,3	681 786,9	853 830,1
из них:				
на индивидуальные товары и услуги	205 610,8	248 633,0	325 042,8	410 850,3
на коллективные услуги некоммерческих организаций, обслуживающих домашние хозяйства (НКООДХ)	68 095,5	78 403,6	88 799,2	98 677,7
Валовое накопление	1 030 460,1	1 185 458,1	1 544 496,3	2 350 789,2
в том числе:				
валовое накопление основного капитала	907 126,0	1 062 657,7	1 472 424,2	2 122 679,1
изменение запасов материальных оборотных средств	123 334,1	122 800,4	72 072,1	228 110,1
Экспорт товаров и услуг	1 774 496,9	2 232 981,1	3 081 844,6	4 064 191,1
Импорт товаров и услуг (-)	1 776 400,3	1 985 285,2	2 577 504,9	3 394 967,4
Статистическое расхождение	247 507,2	146 788,3	-2 945,7	-67 690,5
Валовой внутренний продукт	3 776 277,3	4 611 975,3	5 870 134,3	7 590 593,5



Продолжение

	2006	2007	2008	2009*
Расходы на конечное потребление	5 709 745,2	7 215 844,7	8 654 741,0	9 400 779,4
в том числе:				
домашних хозяйств	4 547 334,5	5 641 240,9	6 871 432,2	7 280 337,4
государственного управления	1 039 845,9	1 420 406,3	1 665 617,4	1 983 589,3
из них:				
на индивидуальные товары и услуги	509 734,9	681 635,5	794 674,3	1 004 501,4
на коллективные услуги некоммерческих организаций, обслуживающих домашние хозяйства (НКООДХ)	530 111,0	738 770,8	870 943,1	979 087,9
Валовое накопление	122 564,8	154 197,5	117 691,4	136 852,7
в том числе:				
валовое накопление основного капитала	3 462 535,7	4 565 107,7	4 415 593,7	4 773 394,3
изменение запасов материальных оборотных средств	3 084 388,0	3 857 191,9	4 308 792,9	4 541 438,9
Экспорт товаров и услуг	378 147,7	707 915,8	106 800,8	231 955,4
Импорт товаров и услуг (-)	5 224 446,9	6 314 584,6	9 184 816,4	7 145 466,5
Статистическое расхождение	4 134 338,6	5 493 379,6	5 948 137,4	5 746 051,7
Валовой внутренний продукт	-48 658,0	247 636,6	-254 094,5	526 726,5
	10 213 731,2	12 849 794,0	16 052 919,2	16 100 315,0

\* Оперативные данные.

### 6.6 Индексы физического объема валового внутреннего продукта по видам деятельности по конечному использованию

в процентах к предыдущему году

	1991	1992	1993	1994	1995
Расходы на конечное потребление	96,8	99,3	88,3	79,8	81,2
в том числе:					
домашних хозяйств	96,8	99,3	90,6	75,1	80,8
государственного управления	104,8	101,6	76,2	100,7	94,6
из них:					
на индивидуальные товары и услуги	102,4	96,1	74,8	88,2	103,6
на коллективные услуги некоммерческих организаций, обслуживающих домашние хозяйства (НКООДХ)	111,0	118,9	77,8	117,5	82,6
Валовое накопление	69,4	88,9	89,7	90,1	43,2
в том числе:					
валовое накопление основного капитала	56,1	97,4	38,7	133,2	57,6
изменение запасов материальных оборотных средств	74,2	83,4	71,5	88,6	62,1
Экспорт товаров и услуг	91,0	88,5	93,2	89,0	105,0
Импорт товаров и услуг (-)	70,7	77,7	74,8	94,4	80,1
Валовой внутренний продукт	89,0	94,7	90,8	87,4	91,8

Продолжение

	1996	1997	1998	1999	2000	2001
Расходы на конечное потребление	93,3	101,0	97,2	101,4	103,5	109,9
в том числе:						
домашних хозяйств	95,3	103,8	99,5	100,1	101,5	107,6
государственного управления	85,3	89,8	85,2	107,6	115,0	119,2
из них:						
на индивидуальные товары и услуги	85,0	84,9	82,8	111,2	106,0	106,0
на коллективные услуги некоммерческих организаций, обслуживающих домашние хозяйства (НКООДХ)	85,7	97,3	88,2	103,5	127,0	131,4
Валовое накопление	71,5	59,9	75,8	162,6	119,0	146,7

Продолжение

	1996	1997	1998	1999	2000	2001
Валовое накопление	70,4	105,6	97,2	109,7	110,7	140,5
в том числе:						
валовое накопление основного капитала	76,1	103,3	92,8	100,5	116,1	125,3
изменение запасов материальных оборотных средств						
Экспорт товаров и услуг	102,0	101,2	88,1	103,0	126,2	98,2
Импорт товаров и услуг (-)	82,9	107,5	92,8	100,6	128,0	98,5
Валовой внутренний продукт	100,5	101,7	98,1	102,7	109,8	113,5

Продолжение

	2002	2003	2004	2005	2006	2007	2008	2009*
Расходы на конечное потребление	100,8	111,3	113,3	110,7	111,6	111,4	105,2	97,9
в том числе:								
домашних хозяйств	101,1	111,9	114,1	110,9	112,7	110,9	106,3	97,0
государственного управления	92,5	108,9	110,6	110,8	107,3	114,0	104,3	101,1
из них:								
на индивидуальные товары и услуги	109,5	112,2	119,5	114,8	109,1	115,5	101,8	102,9
на коллективные услуги	81,0	105,9	102,4	107,2	105,6	112,7	106,5	99,3
некоммерческих организаций, обслуживающих домашние хозяйства (НКООДХ)	202,9	108,2	105,9	103,3	107,3	107,5	71,7	107,6
Валовое накопление	111,0	106,4	115,1	135,0	131,7	123,4	87,2	104,7
в том числе:								
валовое накопление основного капитала	110,0	108,0	122,5	128,1	129,7	117,3	101,0	101,9
изменение запасов материальных оборотных средств								
Экспорт товаров и услуг	116,6	107,5	111,2	101,1	106,5	108,3	100,8	93,8
Импорт товаров и услуг (-)	103,1	92,4	114,9	112,5	112,2	125,8	88,5	84,1
Валовой внутренний продукт	109,8	109,3	109,6	109,7	110,7	108,9	103,3	101,2

\* Оперативные данные.

### 6.7 Дефляторы валового внутреннего продукта по видам деятельности по конечному использованию

в процентах к предыдущему году

	1995	1996	1997	1998	1999	2000	2001
Расходы на конечное потребление	282,6	141,7	120,9	108,2	114,6	109,7	109,7
в том числе:							
домашних хозяйств	276,2	139,3	120,0	108,5	114,5	108,3	108,2
государственного управления	321,9	155,6	126,2	105,9	115,7	117,3	116,5
из них:							
на индивидуальные товары и услуги	306,6	158,5	122,9	105,1	118,5	107,8	110,2
на коллективные услуги	347,5	151,4	130,5	106,9	112,2	127,7	121,3
некоммерческих организаций, обслуживающих домашние хозяйства (НКООДХ)	276,2	139,3	117,4	107,1	108,3	113,2	108,4
Валовое накопление	337,9	137,2	108,1	108,0	119,2	118,9	131,8
в том числе:							
валовое накопление основного капитала	340,0	137,0	107,9	108,0	119,1	118,9	136,7
изменение запасов материальных оборотных средств	221,4	133,9	104,2	107,7	120,6	117,9	103,8
Экспорт товаров и услуг	239,8	123,8	115,5	102,3	158,1	134,4	103,2
Импорт товаров и услуг (-)	276,2	139,3	114,3	104,0	133,1	123,3	121,4
Валовой внутренний продукт	260,9	138,9	116,1	105,7	113,3	117,4	110,2



Продолжение

	2002	2003	2004	2005	2006	2007	2008	2009*
Расходы на конечное потребление	107,0	109,0	111,3	109,5	110,3	113,4	114,1	111,3
в том числе:								
домашних хозяйств	106,6	109,1	109,9	108,8	109,5	111,9	114,6	109,3
государственного управления	108,6	108,8	118,8	113,0	113,5	119,8	112,5	120,0
из них:								
на индивидуальные товары и услуги	106,3	107,8	109,4	110,1	113,7	115,8	114,5	122,8
на коллективные услуги некоммерческих организаций, обслуживающих домашние хозяйства (НКООДХ)	105,9	106,4	106,9	107,6	115,8	117,0	106,4	108,1
Валовое накопление	106,3	108,1	113,2	112,7	111,8	106,8	110,9	103,2
в том числе:								
валовое накопление основного капитала	106,9	108,5	113,1	112,5	112,0	106,6	110,6	103,4
изменение запасов материальных оборотных средств	102,1	104,9	114,5	115,0	110,2	107,9	125,6	100,1
Экспорт товаров и услуг	102,0	117,1	124,1	130,5	120,7	111,6	143,5	82,9
Импорт товаров и услуг (-)	112,9	121,0	113,0	117,1	108,5	105,6	122,4	114,9
Валовой внутренний продукт	105,9	111,7	116,1	117,9	121,5	115,5	121,0	99,1

\* Оперативные данные.

## Структура валового внутреннего продукта по конечному использованию

в процентах

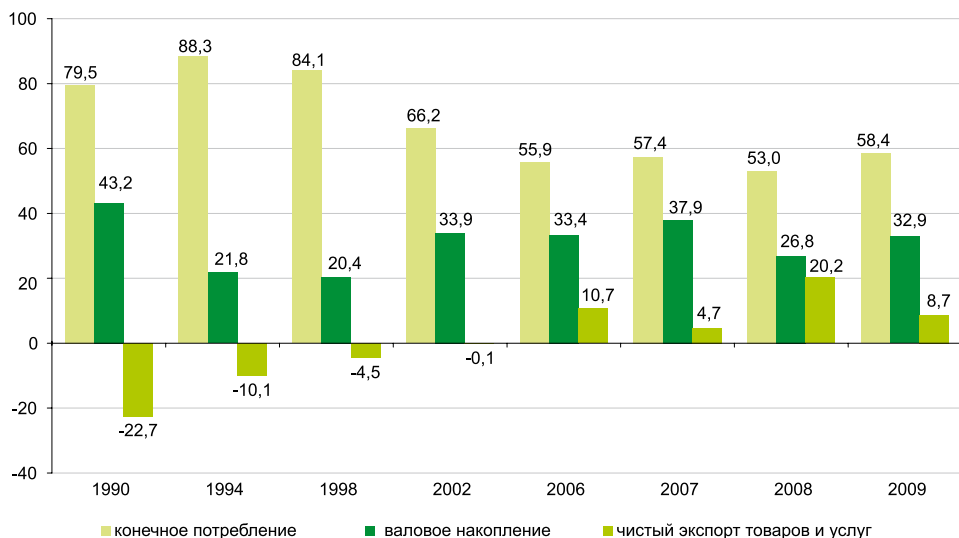

## 6.8 Производство и образование доходов по видам экономической деятельности

в текущих ценах, млн. тенге

	Выпуск в основных ценах	Промежуточное потребление	Валовая добавленная стоимость	в том числе:			
				оплата труда	другие налоги на производство за вычетом других субсидий на производство	потребление основного капитала	чистая прибыль и чистые смешанные доходы
<b>Сельское хозяйство, охота и лесоводство</b>							
1998	253 521,3	106 977,2	146 544,1	23 391,7	1 128,7	20 955,1	101 068,6
1999	347 485,5	150 194,1	197 291,4	22 846,6	1 643,2	27 557,1	145 244,5
2000	399 437,0	192 564,3	206 872,7	35 537,1	1 822,6	32 487,9	137 025,1
2001	549 617,6	271 385,9	278 231,7	57 731,5	1 986,2	34 119,6	184 394,4
2002	567 780,5	271 894,1	295 886,4	64 983,8	2 516,6	36 872,0	191 514,0
2003	632 847,2	274 868,4	357 978,8	68 463,2	2 973,6	36 528,4	250 013,6
2004	752 284,8	339 955,0	412 329,8	77 108,4	2 816,7	53 045,5	279 359,2
2005	843 550,8	366 105,8	477 445,0	88 319,0	3 403,7	60 077,3	325 645,0
2006	1 048 883,2	494 818,7	554 064,5	101 373,3	3 809,4	67 429,9	381 451,9
2007	1 173 568,1	456 567,4	717 000,7	129 196,7	5 911,3	94 582,1	487 310,6
2008	1 353 749,4	512 934,0	840 815,4	170 478,2	6 574,2	85 055,6	578 707,4
2009	1 907 260,7	872 428,3	1 034 832,4	189 223,7	6 443,4	87 065,0	752 100,3
<b>Рыболовство, рыбодовство</b>							
1998	2 735,2	811,5	1 923,7	331,2	27,3	349,8	1 215,4
1999	3 156,7	1 094,2	2 062,5	387,8	30,1	293,1	1 351,5
2000	8 397,3	4 397,6	3 999,7	959,9	31,2	270,4	2 738,2
2001	11 563,8	6 186,7	5 377,1	1 418,3	138,7	380,6	3 439,5
2002	11 785,6	5 724,3	6 061,3	952,0	131,3	395,3	4 582,7
2003	7 547,3	2 923,1	4 624,2	995,8	122,3	300,0	3 206,1
2004	7 851,3	2 053,9	5 797,4	1 160,0	105,0	395,6	4 136,8
2005	9 412,2	3 372,6	6 039,6	1 302,5	107,3	467,5	4 162,3
2006	11 146,4	3 881,1	7 265,3	1 392,0	101,5	621,9	5 149,9
2007	16 752,3	6 417,2	10 335,1	2 175,4	144,4	829,2	7 186,1
2008	17 561,7	5 035,5	12 526,2	2 616,7	154,1	862,7	8 892,7
2009	17 881,6	7 273,5	10 608,1	3 234,0	157,8	837,4	6 378,9
<b>Промышленность</b>							
1998	1 082 504,7	659 983,9	422 520,8	197 139,3	22 386,2	91 451,8	111 543,5
1999	1 485 719,0	916 632,0	569 087,0	238 905,0	30 288,8	114 858,2	185 035,0
2000	2 308 604,8	1 461 045,7	847 559,1	283 723,6	38 115,3	187 228,0	338 492,2
2001	2 637 320,6	1 640 248,7	997 071,9	320 893,9	36 143,8	218 216,7	421 817,5
2002	2 924 053,4	1 811 093,7	1 112 959,7	356 737,9	35 420,7	287 383,6	433 417,5
2003	3 488 638,7	2 147 156,6	1 341 482,1	432 995,7	39 582,1	343 858,7	525 045,6
2004	4 575 677,2	2 856 304,9	1 719 372,3	527 952,8	51 576,0	407 656,8	732 186,7
2005	6 016 068,8	3 754 865,1	2 261 203,7	628 592,1	68 946,7	493 750,6	1 069 914,3
2006	7 401 329,8	4 382 785,8	3 018 544,0	806 635,3	65 625,0	686 628,0	1 459 655,7
2007	8 819 423,1	5 184 297,1	3 635 126,0	1 006 433,4	101 122,2	850 202,1	1 677 368,3
2008	11 716 313,7	6 553 674,7	5 162 639,0	1 220 344,2	101 238,5	1 012 050,5	2 829 005,8
2009	11 057 528,5	5 862 727,3	5 194 801,2	1 260 351,7	111 769,9	1 162 607,6	2 660 072,0
<b>Горнодобывающая промышленность</b>							
1998	342 067,0	205 049,0	137 018,0	52 072,1	10 363,0	35 913,8	38 669,1
1999	571 958,0	361 757,0	210 201,0	67 233,7	16 810,8	46 559,8	79 596,7
2000	963 611,8	624 536,6	339 075,2	95 907,5	19 142,6	83 906,7	140 118,4
2001	1 039 102,6	667 631,9	371 470,7	108 297,2	18 475,6	102 016,1	142 681,8
2002	1 262 766,6	805 062,2	457 704,4	135 445,8	18 179,3	170 379,1	133 700,2
2003	1 541 598,0	983 849,4	557 748,6	164 236,4	19 649,1	220 839,4	153 023,7



Продолжение

	Выпуск в основных ценах	Промежуточное потребление	Валовая добавленная стоимость	в том числе:			
				оплата труда	другие налоги на производство за вычетом других субсидий на производство	потребление основного капитала	чистая прибыль и чистые смешанные доходы
2004	2 254 547,9	1 454 992,9	799 555,0	192 547,8	27 898,2	269 170,3	309 938,7
2005	3 304 735,1	2 105 847,7	1 198 887,4	235 085,4	40 532,6	336 911,6	586 357,8
2006	4 029 107,1	2 382 479,1	1 646 628,0	299 474,2	37 710,4	469 488,3	839 955,1
2007	4 725 118,2	2 790 356,0	1 934 762,2	344 613,9	57 575,0	572 782,2	959 791,1
2008	6 653 063,5	3 649 416,1	3 003 647,4	419 932,3	57 099,0	709 286,4	1 817 329,7
2009	5 973 715,3	2 937 409,7	3 036 305,6	473 700,6	64 037,8	827 545,8	1 671 021,4
<b>Обрабатывающая промышленность</b>							
1998	537 368,7	329 032,1	208 336,6	102 893,4	7 659,1	30 539,5	67 244,6
1999	717 092,0	432 940,0	284 152,0	130 240,2	8 161,5	42 601,0	103 149,3
2000	1 168 212,6	739 279,9	428 932,7	149 259,0	12 455,1	69 635,3	197 583,3
2001	1 385 511,9	850 948,9	534 563,0	167 483,1	14 779,8	73 702,8	278 597,3
2002	1 421 383,9	873 969,8	547 414,1	172 655,7	14 165,5	74 437,0	286 155,9
2003	1 659 367,7	1 003 648,7	655 719,0	213 417,0	16 627,4	80 983,6	344 691,0
2004	2 015 968,0	1 234 409,3	781 558,7	272 891,3	20 059,3	86 051,5	402 556,6
2005	2 384 794,6	1 470 781,4	914 013,2	325 058,2	24 204,3	105 305,0	459 445,7
2006	2 988 996,2	1 800 888,2	1 188 108,0	423 004,3	24 040,0	154 116,2	586 947,5
2007	3 631 000,0	2 154 352,4	1 476 647,6	551 380,2	37 757,1	192 810,9	694 699,4
2008	4 462 875,5	2 572 822,5	1 890 053,0	669 651,4	38 397,3	207 862,9	974 141,4
2009	4 352 708,7	2 503 611,2	1 849 097,5	643 251,1	41 387,4	238 847,3	925 611,7
<b>Производство и распределение электроэнергии, газа и воды</b>							
1998	203 069,0	125 902,8	77 166,2	42 173,8	4 364,1	24 998,5	5 629,8
1999	196 669,0	121 935,0	74 734,0	41 431,1	5 316,5	25 697,4	2 289,0
2000	176 780,4	97 229,2	79 551,2	38 557,1	6 517,6	33 686,0	790,5
2001	212 706,1	121 667,9	91 038,2	45 113,6	2 888,4	42 497,8	538,4
2002	239 902,9	132 061,7	107 841,2	48 636,4	3 075,9	42 567,5	13 561,4
2003	287 673,0	159 658,5	128 014,5	55 342,3	3 305,6	42 035,7	27 330,9
2004	305 161,3	166 902,7	138 258,6	62 513,7	3 618,5	52 435,0	19 691,4
2005	326 539,1	178 236,0	148 303,1	68 448,5	4 209,8	51 534,0	24 110,8
2006	383 226,5	199 418,5	183 808,0	84 156,8	3 874,6	63 023,5	32 753,1
2007	463 304,9	239 588,7	223 716,2	110 439,3	5 790,1	84 609,0	22 877,8
2008	600 374,7	331 436,1	268 938,6	130 760,5	5 742,2	94 901,2	37 534,7
2009	731 104,5	421 706,4	309 398,1	143 400,0	6 344,7	96 214,5	63 438,9
<b>Строительство</b>							
1998	171 158,0	85 579,0	85 579,0	35 115,1	744,4	6 508,8	43 210,7
1999	212 073,3	116 401,9	95 671,4	37 715,2	1 583,6	9 241,5	47 131,1
2000	299 056,4	164 481,1	134 575,3	54 169,4	3 091,0	13 984,2	63 330,7
2001	410 133,9	232 381,9	177 752,0	71 326,2	4 413,0	17 864,7	84 148,1
2002	535 092,4	295 732,0	239 360,4	86 715,0	5 108,2	18 158,8	129 378,4
2003	578 087,3	301 906,8	276 180,5	105 098,5	6 169,8	20 555,8	144 356,4
2004	742 117,6	386 289,3	355 828,3	153 389,4	7 491,8	25 224,4	169 722,7
2005	1 214 747,9	619 761,7	594 986,2	234 990,0	13 811,0	37 850,4	308 334,8
2006	2 201 630,8	1 200 412,2	1 001 218,6	337 767,7	17 845,2	59 481,7	586 124,0
2007	2 494 528,8	1 281 312,2	1 213 216,6	525 638,5	26 213,0	80 413,9	580 951,2
2008	2 860 791,7	1 562 091,3	1 298 700,4	536 859,4	26 505,9	138 865,8	596 469,3
2009	2 803 144,0	1 461 654,6	1 341 489,4	573 842,6	28 756,8	139 433,0	599 457,0
<b>Торговля; ремонт автомобилей, бытовых изделий и предметов личного пользования</b>							
1998	506 293,7	243 640,0	262 653,7	85 131,5	3 089,9	23 623,1	150 809,2
1999	586 301,7	312 406,0	273 895,7	87 829,7	3 845,0	29 480,1	152 740,9

Продолжение

	Выпуск в основных ценах	Промежуточное потребление	Валовая добавленная стоимость	в том числе:			
				оплата труда	другие налоги на производство за вычетом других субсидий на производство	потребление основного капитала	чистая прибыль и чистые смешанные доходы
2000	770 160,0	446 692,8	323 467,2	134 351,7	4 415,8	32 346,7	152 353,0
2001	935 490,4	542 584,4	392 906,0	210 056,7	9 616,0	39 424,5	133 808,8
2002	875 173,7	415 709,2	459 464,5	144 846,3	10 150,8	40 015,8	264 451,6
2003	953 216,0	416 276,2	536 939,8	199 439,6	11 146,0	41 415,6	284 938,6
2004	1 326 560,1	594 959,9	731 600,2	296 560,2	15 261,7	49 930,7	369 847,6
2005	1 541 773,3	643 853,9	897 919,4	402 531,3	19 635,9	69 657,3	406 094,9
2006	2 042 829,9	878 089,5	1 164 740,4	516 191,1	21 920,9	83 030,8	543 597,6
2007	2 600 983,8	1 013 247,5	1 587 736,3	722 718,6	37 779,4	122 009,6	705 228,7
2008	3 372 349,6	1 406 668,5	1 965 681,1	927 925,9	39 335,4	144 423,2	853 996,6
2009	3 488 852,0	1 412 817,9	2 076 034,1	1 017 559,9	42 594,2	146 623,6	869 256,4
<b>Гостиницы и рестораны</b>							
1998	23 830,8	12 533,3	11 297,5	6 697,9	141,0	1 527,3	2 931,3
1999	27 332,4	15 710,5	11 621,9	6 851,6	163,5	1 901,8	2 705,0
2000	33 790,4	19 007,5	14 782,9	8 947,1	305,6	2 300,2	3 230,0
2001	42 774,6	23 854,7	18 919,9	11 811,4	538,0	2 600,6	3 969,9
2002	47 521,8	21 683,0	25 838,8	14 139,8	720,1	2 657,2	8 321,7
2003	64 386,4	25 360,7	39 025,7	18 466,7	1 005,5	3 743,1	15 810,4
2004	87 830,7	36 180,8	51 649,9	21 901,7	1 367,1	2 573,7	25 807,4
2005	116 469,0	48 415,1	68 053,9	28 878,7	1 740,5	3 085,0	34 349,7
2006	138 608,7	54 448,0	84 160,7	30 502,8	1 664,4	5 877,4	46 116,1
2007	176 177,3	61 703,1	114 474,2	46 315,6	2 651,4	7 341,2	58 166,0
2008	243 229,3	111 188,1	132 041,2	56 444,4	2 676,5	9 175,8	63 744,5
2009	242 570,7	99 269,2	143 301,5	63 104,6	2 919,3	10 300,3	66 977,3
<b>Транспорт и связь</b>							
1998	464 427,9	225 041,6	239 386,3	72 196,2	7 033,6	48 107,0	112 049,5
1999	500 090,5	256 894,1	243 196,4	73 655,9	3 662,9	49 702,7	116 174,9
2000	562 599,2	264 084,7	298 514,5	122 024,3	7 978,8	68 881,7	99 629,7
2001	919 774,1	557 222,6	362 551,5	135 230,9	8 581,7	78 864,7	139 874,2
2002	956 948,7	519 176,7	437 772,0	155 152,1	9 424,3	81 941,0	191 254,6
2003	1 189 631,8	618 837,8	570 794,0	223 311,1	11 556,1	94 650,7	241 276,1
2004	1 311 470,1	620 221,3	691 248,8	261 477,3	15 863,4	128 562,5	285 345,6
2005	1 693 896,0	797 081,8	896 814,2	324 535,8	21 569,0	173 642,8	377 066,6
2006	2 196 209,3	1 017 377,4	1 178 831,9	409 437,2	21 257,3	237 551,9	510 585,5
2007	2 685 200,8	1 203 564,6	1 481 636,2	514 106,9	30 825,9	258 588,5	678 114,9
2008	2 959 602,5	1 190 520,4	1 769 082,1	618 386,8	30 772,7	332 502,6	787 420,0
2009	3 215 137,6	1 340 776,4	1 874 361,2	643 936,2	33 420,3	392 412,6	804 592,1
<b>Финансовая деятельность</b>							
1998	41 506,2	11 658,4	29 847,8	11 700,7	587,9	2 049,3	15 509,9
1999	83 984,9	29 382,3	54 602,6	15 914,3	1 111,2	2 207,3	35 369,8
2000	104 069,1	23 389,8	80 679,3	19 194,3	2 081,0	7 972,5	51 431,5
2001	161 012,2	49 509,4	111 502,8	24 870,8	1 860,3	4 609,1	80 162,6
2002	169 825,0	39 296,7	130 528,3	27 830,6	1 750,7	5 294,4	95 652,6
2003	206 876,0	61 028,4	145 847,6	34 680,1	1 895,6	6 507,0	102 764,9
2004	265 234,1	93 012,2	172 221,9	41 759,6	1 991,8	7 652,9	120 817,6
2005	364 709,5	118 933,9	245 775,6	61 786,2	3 202,9	10 584,0	170 202,5
2006	689 637,2	214 111,3	475 525,9	95 083,8	6 170,7	13 915,3	360 356,1
2007	951 251,7	189 635,7	761 616,0	151 752,1	7 658,4	16 657,7	585 547,8
2008	1 122 814,0	274 313,6	848 500,4	180 142,5	8 053,0	24 889,9	635 415,0



Продолжение

	Выпуск в основных ценах	Промежуточное потребление	Валовая добавленная стоимость	в том числе:			
				оплата труда	другие налоги на производство за вычетом других субсидий на производство	потребление основного капитала	чистая прибыль и чистые смешанные доходы
2009	1 128 517,3	284 543,2	843 974,1	159 435,9	6 364,7	28 621,6	649 551,9
<b>Операции с недвижимым имуществом, аренда и предоставление услуг потребителям</b>							
1998	398 940,5	172 184,0	226 756,5	80 449,4	376,3	21 134,3	124 796,5
1999	459 533,1	218 171,9	241 361,2	82 966,8	1 968,6	24 169,9	132 255,9
2000	492 569,6	211 674,6	280 895,0	89 853,2	2 287,1	41 824,2	146 930,5
2001	657 426,6	265 000,9	392 425,7	123 929,1	4 182,3	54 226,9	210 087,4
2002	765 780,5	291 647,8	474 132,7	141 782,6	5 474,1	55 984,6	270 891,4
2003	1 010 795,5	348 208,9	662 586,6	154 148,5	6 273,4	60 741,6	441 423,1
2004	1 506 941,6	605 731,1	901 210,5	193 307,2	8 410,9	71 503,0	627 989,4
2005	2 038 743,3	895 944,1	1 142 799,2	269 298,8	11 876,9	113 560,8	748 062,7
2006	2 666 989,1	1 151 266,9	1 515 722,2	360 534,6	15 801,3	143 199,4	996 186,9
2007	3 212 129,5	1 315 888,0	1 896 241,5	537 653,5	21 895,1	181 242,4	1 155 450,5
2008	3 806 764,2	1 401 944,3	2 404 819,9	637 734,5	21 603,7	214 326,5	1 531 155,2
2009	3 889 251,6	1 181 863,9	2 707 387,7	741 563,9	23 002,4	217 973,7	1 724 847,7
<b>Государственное управление</b>							
1998	84 841,1	33 889,4	50 951,7	42 836,0	15,1	8 100,6	-
1999	91 057,9	38 370,7	52 687,2	45 744,0	15,0	6 943,2	-15,0
2000	110 224,4	49 484,8	60 739,6	51 586,8	41,9	9 110,9	-
2001	147 044,7	81 482,1	65 562,6	52 683,0	56,0	12 823,6	-
2002	168 089,8	93 625,4	74 464,4	60 977,4	56,1	13 430,9	-
2003	191 325,1	104 915,5	86 409,6	64 551,5	57,9	21 800,2	-
2004	252 020,6	124 396,6	127 624,0	95 335,1	59,9	32 229,0	-
2005	320 798,2	162 946,7	157 851,5	119 205,7	60,5	38 585,3	-
2006	399 356,6	208 464,1	190 892,5	140 564,7	53,4	50 274,4	-
2007	557 470,6	307 723,8	249 746,8	195 441,8	78,6	54 226,4	-
2008	614 654,2	342 322,0	272 332,2	208 001,1	70,5	64 260,6	-
2009	721 967,7	373 411,1	348 556,6	265 309,9	73,5	83 173,2	-
<b>Образование</b>							
1998	101 487,3	23 475,9	78 011,4	56 672,1	130,5	4 620,3	16 588,5
1999	128 736,3	42 468,0	86 268,3	61 006,6	132,1	7 666,9	17 462,7
2000	141 257,6	45 073,6	96 184,0	69 510,1	167,8	8 718,6	17 787,5
2001	190 206,2	71 979,2	118 227,0	79 867,7	121,4	9 657,8	28 580,1
2002	190 297,4	58 875,1	131 422,3	96 801,2	298,9	10 343,2	23 979,0
2003	227 917,6	68 166,9	159 750,7	120 777,3	335,7	11 636,1	27 001,6
2004	335 464,6	116 558,1	218 906,5	157 545,6	269,0	13 687,9	47 404,0
2005	388 258,3	124 797,4	263 460,9	187 593,0	372,2	15 881,4	59 614,3
2006	480 142,0	158 472,6	321 669,4	228 897,8	385,3	34 938,7	57 447,6
2007	637 077,3	218 144,5	418 932,8	329 628,7	551,5	26 133,9	62 618,7
2008	670 635,2	218 397,4	452 237,8	351 499,3	633,7	30 137,5	69 967,3
2009	890 438,4	339 748,7	550 689,7	422 275,1	597,6	30 841,3	96 975,7
<b>Здравоохранение и предоставление социальных услуг</b>							
1998	81 876,8	34 379,8	47 497,0	25 801,8	56,1	5 075,5	16 563,6
1999	111 302,9	62 268,9	49 034,0	26 532,0	75,6	7 464,4	14 962,0
2000	92 691,7	40 225,3	52 466,4	37 794,7	95,2	9 178,7	5 397,8
2001	142 340,3	74 068,0	68 272,3	38 189,5	77,2	12 120,1	17 885,5
2002	147 671,4	70 152,1	77 519,3	48 322,6	157,1	12 145,7	16 893,9
2003	169 847,8	86 213,7	83 634,1	47 316,2	167,4	12 045,3	24 105,2
2004	275 194,1	161 694,9	113 499,2	69 618,3	220,3	15 038,3	28 622,3

Продолжение

	Выпуск в основных ценах	Промежуточное потребление	Валовая добавленная стоимость	в том числе:			
				оплата труда	другие налоги на производство за вычетом других субсидий на производство	потребление основного капитала	чистая прибыль и чистые смешанные доходы
2005	365 411,5	235 574,0	129 837,5	84 804,2	187,4	19 385,9	25 460,0
2006	416 035,0	257 262,1	158 772,9	103 497,7	197,5	23 039,4	32 038,3
2007	477 826,8	264 469,9	213 356,9	150 743,2	391,8	29 396,7	32 825,2
2008	527 395,4	290 003,3	237 392,1	182 346,6	413,2	41 392,1	13 240,2
2009	798 715,6	493 799,2	304 916,4	227 913,2	736,3	52 747,5	23 519,4
<b>Предоставление коммунальных, социальных и персональных услуг</b>							
1998	70 112,4	33 118,9	36 993,5	16 586,4	123,2	5 257,4	15 026,5
1999	96 487,4	51 678,1	44 809,3	18 268,8	367,7	5 463,2	20 709,6
2000	117 736,3	68 499,0	49 237,3	24 122,4	738,4	6 216,2	18 160,3
2001	140 518,9	75 005,6	65 513,3	39 101,0	1 153,0	13 250,2	12 009,1
2002	169 208,9	84 039,2	85 169,7	35 425,1	1 226,6	12 254,1	36 263,9
2003	201 379,4	102 666,6	98 712,8	46 094,3	1 299,7	12 232,7	39 086,1
2004	218 148,4	102 009,1	116 139,3	55 806,3	1 638,7	15 012,9	43 681,4
2005	253 302,8	117 425,1	135 877,7	72 814,6	2 017,1	12 618,0	48 428,0
2006	328 993,0	157 889,0	171 104,0	93 255,2	2 018,1	16 061,7	59 769,0
2007	415 515,6	184 367,5	231 148,1	117 040,4	3 582,1	22 430,4	88 095,2
2008	511 506,1	242 571,4	268 934,7	160 546,0	3 881,4	27 031,5	77 475,8
2009	568 238,2	247 985,8	320 252,4	193 225,1	4 290,7	29 914,0	92 822,6
<b>Деятельность домашних хозяйств, нанимающих домашнюю прислугу и производящих товары и услуги для собственного потребления</b>							
1998	...	...	...	...	...	...	...
1999	...	...	...	...	...	...	...
2000	1 132,8	226,6	906,2	-	5,4	-	900,8
2001	12 846,4	3 853,9	8 992,5	-	55,1	-	8 937,4
2002	12 824,8	3 206,2	9 618,6	2 580,6	56,9	-	6 981,1
2003	8 424,3	2 106,1	6 318,2	1 580,5	32,6	-	4 705,1
2004	12 511,0	3 127,8	9 383,2	2 149,8	47,5	-	7 185,9
2005	14 828,5	4 448,6	10 379,9	3 030,9	31,5	-	7 317,5
2006	14 273,2	2 854,6	11 418,6	3 832,4	36,5	-	7 549,7
2007	18 128,8	4 532,2	13 596,6	4 844,9	61,1	-	8 690,6
2008	17 774,5	4 443,6	13 330,9	5 257,7	73,8	-	7 999,4
2009	17 301,6	3 460,3	13 841,3	4 422,9	56,5	-	9 361,9
<b>КИУФ (-)</b>							
1998		10 370,4	-10 370,4				-10 370,4
1999		18 660,6	-18 660,6				-18 660,6
2000		23 660,0	-23 660,0				-23 660,0
2001		37 339,5	-37 339,5				-37 339,5
2002		55 702,8	-55 702,8				-55 702,8
2003		71 332,1	-71 332,1				-71 332,1
2004		110 000,3	-110 000,3				-110 000,3
2005		165 700,7	-165 700,7				-165 700,7
2006		306 033,9	-306 033,9				-306 033,9
2007		613 954,8	-613 954,8				-613 954,8
2008		751 369,6	-751 369,6				-751 369,6
2009		539 681,8	-539 681,8				-539 681,8
<b>Валовая добавленная стоимость</b>							
1998	3 283 235,9	1 653 643,3	1 629 592,6	654 049,3	35 840,2	238 760,3	700 942,8
1999	4 133 261,6	2 230 333,3	1 902 928,3	718 624,3	44 887,3	286 949,4	852 467,3



Продолжение

	Выпуск в основных ценах	Промежуточное потребление	Валовая добавленная стоимость	в том числе:			
				оплата труда	другие налоги на производство за вычетом других субсидий на производство	потребление основного капитала	чистая прибыль и чистые смешанные доходы
2000	5 441 726,6	3 014 507,4	2 427 219,2	931 774,6	61 177,1	420 520,2	1 013 747,3
2001	6 958 070,3	3 932 103,5	3 025 966,8	1 167 110,0	68 922,7	498 159,1	1 291 775,0
2002	7 542 053,9	4 037 558,3	3 504 495,6	1 237 247,0	72 492,4	576 876,6	1 617 879,6
2003	8 930 920,4	4 631 967,8	4 298 952,6	1 517 919,0	82 617,7	666 015,2	2 032 400,7
2004	11 669 306,2	6 152 495,2	5 516 811,0	1 955 071,7	107 119,8	822 513,2	2 632 106,3
2005	15 181 970,1	8 059 226,5	7 122 743,6	2 507 682,8	146 962,6	1 049 146,3	3 418 951,9
2006	20 036 064,2	10 488 167,2	9 547 897,0	3 228 965,6	156 886,5	1 422 050,5	4 739 994,4
2007	24 236 034,5	12 305 825,5	11 930 209,0	4 433 689,7	238 866,2	1 744 054,1	5 513 599,0
2008	29 795 141,5	14 867 477,7	14 927 663,8	5 258 583,3	241 986,6	2 124 974,3	7 302 119,6
2009	30 746 805,5	14 521 441,2	16 225 364,3	5 765 398,7	261 183,4	2 382 550,8	7 816 231,4
<b>Налоги на продукты и импорт</b>							
1998	-	-	106 899,0	-	-	-	-
1999	-	-	119 724,6	-	-	-	-
2000	-	-	174 530,5	-	-	-	-
2001	-	-	228 701,1	-	-	-	-
2002	-	-	273 722,7	-	-	-	-
2003	-	-	316 651,6	-	-	-	-
2004	-	-	358 192,2	-	-	-	-
2005	-	-	474 580,9	-	-	-	-
2006	-	-	674 739,3	-	-	-	-
2007	-	-	929 628,3	-	-	-	-
2008	-	-	1 138 840,4	-	-	-	-
2009	-	-	808 272,1	-	-	-	-
<b>Субсидии на продукты и импорт (-)</b>							
1998	-	-	3 228,1	-	-	-	-
1999	-	-	6 196,6	-	-	-	-
2000	-	-	1 848,1	-	-	-	-
2001	-	-	4 074,6	-	-	-	-
2002	-	-	1 941,0	-	-	-	-
2003	-	-	3 628,9	-	-	-	-
2004	-	-	4 868,9	-	-	-	-
2005	-	-	6 731,0	-	-	-	-
2006	-	-	8 905,1	-	-	-	-
2007	-	-	10 043,3	-	-	-	-
2008	-	-	13 585,0	-	-	-	-
2009	-	-	25 989,4	-	-	-	-
<b>Валовой внутренний продукт в рыночных ценах</b>							
1998	-	-	1 733 263,5	-	-	-	-
1999	-	-	2 016 456,3	-	-	-	-
2000	-	-	2 599 901,6	-	-	-	-
2001	-	-	3 250 593,3	-	-	-	-
2002	-	-	3 776 277,3	-	-	-	-
2003	-	-	4 611 975,3	-	-	-	-
2004	-	-	5 870 134,3	-	-	-	-
2005	-	-	7 590 593,5	-	-	-	-
2006	-	-	10 213 731,2	-	-	-	-
2007	-	-	12 849 794,0	-	-	-	-
2008	-	-	16 052 919,2	-	-	-	-
2009	-	-	17 007 647,0	-	-	-	-

6.9 Валовой региональный продукт<sup>1)</sup>

млн. тенге

	Всего	Сельское хозяйство	Промышленность	Строительство	Торговля	Транспорт и связь	Прочие услуги
<b>Республика Казахстан</b>							
1990	46 767,4	16 286,3	9 821,6	5 761,9	3 912,5	4 490,2	6 494,9
1991	82 408,5	25 304,3	23 323,0	7 922,6	6 972,5	6 418,6	12 467,5
1992	1 066 651,7	281 266,2	375 704,2	105 847,2	103 165,1	90 606,9	110 062,1
1993	25 081,8	4 836,6	8 443,3	2 440,0	3 051,1	2 936,7	3 374,1
1994	399 354,7	63 298,1	123 277,6	40 599,5	51 396,1	47 283,0	73 500,4
1995	926 736,1	129 701,3	297 958,4	53 341,1	134 367,4	89 102,3	222 265,6
1996	1 294 800,9	172 089,8	299 957,8	62 301,3	244 416,5	159 704,1	356 331,4
1997	1 537 111,0	190 737,5	357 452,4	70 722,8	261 643,4	195 578,6	460 976,3
1998	1 733 263,5	148 467,8	422 520,8	85 579,0	262 653,7	239 386,3	574 655,9
1999	2 016 456,3	199 353,9	569 087,0	95 671,4	273 895,7	243 196,4	635 251,9
2000	2 599 901,6	210 872,4	847 559,1	134 575,3	323 467,2	298 514,5	784 913,1
2001	3 250 593,3	283 608,8	997 071,9	177 752,0	392 906,0	362 551,5	1 036 703,1
2002	3 776 277,3	301 947,7	1 112 959,7	239 360,4	459 464,5	437 772,0	1 224 773,0
2003	4 611 975,3	362 603,0	1 341 482,0	276 180,5	536 939,8	570 794,0	1 523 976,0
2004	5 870 134,3	418 127,2	1 719 372,3	355 828,3	731 600,2	691 248,8	1 953 957,5
2005	7 590 593,5	483 484,6	2 261 203,7	594 986,2	897 919,4	896 814,2	2 456 185,4
2006	10 213 731,2	561 329,8	3 018 544,0	1 001 218,6	1 164 740,4	1 178 831,9	3 289 066,5
2007	12 849 794,0	727 335,8	3 635 126,0	1 213 216,6	1 587 736,3	1 481 636,2	4 204 743,1
2008	16 052 919,2	853 341,6	5 162 639,0	1 298 700,4	1 965 681,1	1 769 082,1	5 003 475,0
2009	17 007 647,0	1 045 440,5	5 194 801,2	1 341 489,4	2 076 034,1	1 874 361,2	5 475 520,6
<b>Акмолинская</b>							
1990	3 003,3	1 698,7	304,0	258,6	160,4	314,6	267,0
1991	6 424,0	2 473,3	1 977,5	504,3	439,1	433,6	596,2
1992	63 969,2	19 652,6	13 569,2	5 612,7	6 086,2	10 487,3	8 561,2
1993	2 341,4	335,7	649,8	153,5	195,1	311,6	695,7
1994	31 842,6	4 950,0	7 578,7	1 805,2	2 825,4	4 423,1	10 260,2
1995	56 957,1	12 871,8	13 415,4	1 497,4	6 995,7	6 808,5	15 368,3
1996	67 525,8	13 858,3	13 998,0	3 201,1	5 317,7	7 456,9	23 693,8
1997	53 089,0	9 160,3	9 708,5	261,8	7 477,1	11 480,2	15 001,1
1998	48 922,2	8 737,1	12 701,2	533,8	6 003,1	7 683,1	13 263,9
1999	78 275,9	26 758,6	13 089,3	542,8	4 218,7	7 129,2	26 537,3
2000	82 957,2	21 113,5	14 882,5	508,1	6 076,7	12 081,9	28 294,5
2001	107 692,7	34 342,7	19 104,3	2 122,5	7 142,1	12 862,2	32 118,9
2002	116 616,4	33 946,9	20 846,0	2 935,5	8 339,0	14 393,5	36 155,5
2003	141 570,0	39 869,7	26 343,4	2 971,5	8 873,4	16 731,3	46 780,7
2004	166 162,5	45 889,4	28 679,8	3 222,0	14 827,3	19 993,9	53 550,1
2005	196 761,3	54 731,6	33 987,4	6 560,7	19 533,0	21 314,2	60 634,4
2006	254 186,2	64 137,2	49 911,8	9 702,5	27 633,8	27 302,0	75 498,9
2007	406 298,4	84 161,8	78 629,4	37 330,0	34 543,9	35 514,1	136 119,2
2008	477 641,1	84 178,3	82 674,1	58 987,3	40 356,6	45 380,3	166 064,5
2009	524 837,0	126 557,9	69 219,6	66 748,3	49 234,4	46 764,9	166 311,9
<b>Актюбинская</b>							
1990	2 609,6	940,0	372,4	357,7	187,7	379,0	372,8
1991	4 456,9	1 443,3	1 311,7	416,5	174,3	505,3	605,8
1992	48 165,9	14 610,4	16 910,3	5 290,6	2 486,5	4 348,7	4 519,4
1993	1 400,8	206,5	768,4	107,2	87,8	155,0	75,9
1994	21 594,0	2 427,2	10 725,6	1 866,3	2 178,6	2 760,7	1 635,6
1995	47 263,5	4 490,0	17 960,1	2 835,8	5 860,7	5 435,3	10 681,6
1996	52 880,1	4 393,5	11 156,3	1 445,8	5 735,6	7 671,0	22 477,9



Продолжение

	Всего	Сельское хозяйство	Промышленность	Строительство	Торговля	Транспорт и связь	Прочие услуги
1997	75 724,0	12 443,6	16 818,2	6 833,1	18 374,8	5 449,6	15 804,7
1998	89 311,4	6 847,3	23 896,0	6 027,6	18 877,4	9 203,0	24 460,1
1999	92 937,8	8 044,9	31 480,3	2 122,9	14 549,5	9 862,3	26 877,9
2000	118 092,7	9 030,6	46 423,6	2 937,5	14 579,4	12 505,6	32 616,0
2001	147 045,1	11 384,2	54 824,3	8 703,8	20 074,3	13 670,6	38 387,9
2002	179 594,7	11 030,3	64 751,0	11 609,5	22 412,5	22 801,4	46 990,0
2003	236 692,9	14 786,7	86 341,8	16 544,2	26 008,2	25 577,1	67 434,9
2004	295 817,5	16 797,8	125 380,4	21 656,1	31 949,2	30 989,7	69 044,3
2005	412 959,4	18 202,1	189 185,6	29 118,3	34 202,6	47 821,6	94 429,2
2006	517 031,8	19 970,0	242 900,4	31 021,4	40 813,1	61 765,4	120 561,5
2007	678 938,6	26 146,4	304 436,6	46 714,5	53 529,9	70 849,5	177 261,7
2008	871 514,3	36 756,5	406 430,6	59 621,3	67 536,1	81 273,0	219 896,8
2009	853 646,0	52 276,4	366 232,1	65 222,1	68 907,3	83 115,5	217 892,6
Алматинская							
1990	3 946,9	1 956,0	230,2	433,6	348,1	369,2	609,8
1991	6 304,3	2 762,5	1 061,8	653,1	453,1	509,8	864,0
1992	71 054,6	31 133,7	13 964,2	6 355,7	6 604,7	5 620,3	7 376,0
1993	1 496,8	443,6	355,8	127,8	204,7	200,4	164,5
1994	21 903,6	6 763,6	4 446,6	1 631,2	2 880,2	2 369,6	3 812,4
1995	47 263,5	14 690,6	9 152,4	1 620,9	8 376,8	2 666,2	10 756,6
1996	82 431,8	32 531,5	11 538,9	7 166,2	3 777,9	9 496,3	17 921,0
1997	94 504,9	26 892,6	11 982,5	3 179,7	11 949,7	18 621,7	21 878,7
1998	92 478,3	24 947,7	16 233,9	3 181,8	8 226,1	15 609,8	24 279,0
1999	99 257,4	26 222,2	20 210,4	6 713,6	6 031,9	14 005,5	26 073,8
2000	124 564,2	31 921,6	33 543,2	2 941,2	9 194,4	15 221,6	31 742,2
2001	158 693,3	36 293,7	42 727,8	7 464,6	13 535,1	20 701,6	37 970,5
2002	185 603,9	44 622,2	49 819,9	7 261,0	12 611,0	24 537,0	46 752,8
2003	230 573,8	50 558,5	59 904,9	9 948,1	14 753,2	29 154,8	66 254,3
2004	258 440,0	58 127,5	67 387,1	17 922,6	17 433,2	34 392,6	63 177,0
2005	322 696,9	65 197,3	77 172,7	30 354,9	22 088,6	46 508,8	81 374,6
2006	408 617,2	73 962,4	97 505,2	44 232,1	36 870,8	52 493,0	103 553,7
2007	550 708,3	96 640,8	108 966,8	46 751,2	51 330,9	60 895,9	186 122,7
2008	677 309,2	110 865,4	139 093,1	81 210,6	61 647,7	64 525,2	219 967,2
2009	773 227,8	143 551,8	151 845,3	83 462,1	74 942,0	68 488,2	250 938,4
Атырауская							
1990	1 398,3	270,8	158,8	461,6	109,5	267,0	130,6
1991	2 303,7	493,6	431,4	446,9	148,5	336,0	447,3
1992	33 080,5	3 988,2	13 515,3	8 018,9	2 171,1	2 628,4	2 758,6
1993	606,2	47,3	261,7	104,8	43,4	97,8	51,2
1994	19 584,1	942,7	8 382,9	5 378,7	1 830,4	2 087,7	961,7
1995	56 530,9	2 035,1	23 064,6	12 776,0	8 310,0	4 522,5	5 822,7
1996	85 840,6	3 264,2	34 353,8	583,8	19 770,3	4 872,3	22 996,2
1997	108 218,4	3 442,2	51 225,8	22 204,4	3 527,4	14 266,1	13 552,5
1998	105 444,9	3 558,5	39 586,2	19 739,0	3 920,8	8 779,1	29 861,3
1999	138 607,8	3 393,2	76 590,8	2 958,2	3 804,3	7 481,0	44 380,3
2000	245 478,2	4 926,7	137 418,5	11 483,4	9 826,8	19 147,4	62 675,4
2001	293 405,0	7 136,4	155 340,2	25 444,8	7 409,5	21 787,3	76 286,8
2002	389 545,6	7 038,8	193 516,0	47 015,2	8 429,2	35 644,2	97 902,2
2003	484 127,9	6 814,3	229 318,8	68 955,5	10 281,0	53 905,0	114 853,3
2004	639 579,8	8 739,5	290 371,7	57 512,9	14 194,6	62 430,9	206 330,2
2005	808 222,0	10 874,4	385 938,7	94 075,4	17 310,7	66 970,7	233 052,1
2006	1 094 151,2	11 714,7	502 200,0	185 405,6	24 792,1	78 410,7	291 628,1

6. Национальная экономика

Продолжение

	Всего	Сельское хозяйство	Промышленность	Строительство	Торговля	Транспорт и связь	Прочие услуги
2007	1 234 007,6	13 257,3	565 300,1	164 915,0	33 640,2	144 033,7	312 861,3
2008	1 798 474,7	15 882,7	980 131,8	224 188,0	45 576,0	156 885,4	375 810,8
2009	1 969 923,8	16 762,2	1 107 306,2	242 538,2	49 791,7	123 926,3	429 599,2
Западно-Казахстанская							
1990	2 064,8	995,0	143,0	408,0	156,5	158,0	204,3
1991	3 412,4	1 560,0	619,9	434,6	167,3	271,1	359,5
1992	30 553,4	13 444,4	5 663,7	3 701,3	2 375,6	2 176,6	3 191,8
1993	891,6	248,3	229,5	70,8	114,4	94,5	134,1
1994	12 450,0	2 827,2	3 093,4	1 177,7	1 554,9	1 233,2	2 563,6
1995	25 021,8	4 028,5	5 179,5	1 451,3	4 053,5	2 176,9	8 132,1
1996	30 770,7	2 960,2	6 278,6	5 297,2	2 182,2	3 269,7	10 782,8
1997	53 016,5	13 225,2	5 999,6	2 104,5	12 651,8	5 282,3	13 753,1
1998	57 774,0	7 002,2	8 541,9	3 328,5	7 316,2	10 140,4	21 444,8
1999	76 284,8	8 413,4	11 980,3	10 780,9	6 825,1	11 774,0	26 511,1
2000	118 374,5	7 365,1	28 481,1	24 345,2	7 985,0	14 340,7	35 857,4
2001	149 938,3	10 343,1	28 017,9	28 826,9	10 171,6	19 817,4	52 761,4
2002	178 368,4	11 354,7	31 611,5	49 384,4	12 546,2	9 790,2	63 681,4
2003	200 889,4	14 265,0	43 427,3	28 085,2	20 641,7	22 138,4	72 331,8
2004	356 921,5	14 652,0	88 085,3	24 926,9	23 687,9	28 216,8	177 352,6
2005	401 105,5	14 038,6	180 921,1	43 606,3	29 239,9	35 676,7	97 622,9
2006	512 319,9	17 537,0	247 936,0	47 202,5	31 479,4	44 729,8	123 435,2
2007	617 693,4	21 230,6	296 455,1	45 686,1	41 410,9	56 873,4	156 037,3
2008	826 546,2	33 330,2	439 424,2	54 180,5	55 144,3	65 183,5	179 283,5
2009	822 977,9	32 159,6	430 188,3	52 322,2	56 753,2	52 895,1	198 659,5
Жамбылская							
1990	2 774,5	818,4	728,2	269,6	199,5	266,4	492,4
1991	3 812,0	974,4	1 200,7	277,2	529,7	361,8	468,2
1992	56 805,0	16 837,3	14 294,8	3 290,4	7 929,8	5 251,0	9 201,7
1993	880,0	214,9	319,9	65,7	106,6	148,4	24,5
1994	10 790,6	1 786,3	2 520,2	972,6	1 796,9	2 566,0	1 148,6
1995	20 388,4	3 017,5	6 279,6	713,6	3 527,2	3 364,1	3 486,4
1996	44 411,9	7 213,4	8 424,0	4 933,6	3 554,6	5 361,7	14 924,6
1997	44 110,0	11 882,0	7 258,1	57,9	6 653,8	6 473,8	11 784,4
1998	48 879,3	7 869,0	10 238,9	1 121,9	4 446,1	7 758,9	17 444,5
1999	49 676,9	9 381,7	11 341,1	577,4	1 868,4	8 082,2	18 426,1
2000	57 783,2	10 441,2	11 039,8	571,9	5 248,8	8 835,6	21 645,9
2001	69 859,0	12 974,1	15 955,1	686,3	5 369,1	7 916,5	26 957,9
2002	82 972,5	16 333,3	17 192,4	2 116,8	5 979,7	11 417,1	29 933,2
2003	119 500,4	21 566,3	21 195,9	10 449,0	6 196,9	15 504,8	44 587,5
2004	137 238,0	24 707,4	29 079,8	7 927,1	11 263,7	20 277,0	43 983,0
2005	168 554,8	29 545,2	35 235,6	11 702,6	15 774,6	24 950,6	51 346,2
2006	192 205,3	30 223,4	39 921,8	11 974,7	16 693,1	29 070,1	64 322,2
2007	266 467,7	35 479,7	47 786,7	13 004,8	22 837,1	30 310,1	117 049,3
2008	324 806,7	39 545,4	66 711,4	21 630,7	33 643,1	34 046,7	129 229,4
2009	348 916,4	44 617,4	59 366,2	33 125,6	40 265,3	34 014,2	137 527,7
Карагандинская							
1990	4 996,7	645,0	1 905,4	571,4	496,7	449,3	928,9
1991	9 140,7	1 183,5	4 077,7	860,8	641,3	578,1	1 799,3
1992	150 621,3	18 263,1	88 498,2	17 141,7	9 416,3	8 630,2	8 671,8
1993	3 199,5	341,0	1 708,1	422,7	342,0	219,7	166,0
1994	56 910,3	4 668,2	25 043,7	7 556,6	8 148,9	4 062,2	7 430,7
1995	151 058,1	11 258,0	67 758,3	9 021,8	20 945,2	8 102,5	33 972,3



Продолжение

	Всего	Сельское хозяйство	Промышленность	Строительство	Торговля	Транспорт и связь	Прочие услуги
1996	141 765,2	12 573,9	55 444,2	1 302,5	27 922,2	9 190,2	35 332,2
1997	176 053,6	7 184,1	65 026,7	2 298,8	40 959,8	22 853,4	37 730,8
1998	200 649,8	8 291,5	69 600,3	6 223,1	33 771,7	26 918,3	55 844,9
1999	235 372,0	8 547,2	95 974,5	3 692,5	44 121,3	26 388,9	56 647,6
2000	299 947,3	10 311,2	157 086,3	3 785,3	34 097,2	26 814,5	67 852,8
2001	337 702,5	11 473,8	166 889,3	9 209,6	37 589,8	37 915,1	74 624,9
2002	370 493,6	15 136,7	177 205,3	10 039,0	40 694,8	39 753,4	87 664,4
2003	444 418,8	18 857,7	208 340,3	11 161,9	50 153,0	43 229,6	112 676,3
2004	508 970,6	23 749,8	248 935,8	10 688,8	65 224,9	53 012,4	107 358,9
2005	679 805,9	22 101,8	350 289,0	26 023,2	70 036,1	64 086,0	147 269,8
2006	922 634,5	26 937,6	497 238,8	40 231,2	80 916,4	76 347,9	200 962,6
2007	1 144 309,4	34 569,7	587 167,0	46 796,3	105 640,3	94 477,8	275 658,3
2008	1 463 026,7	44 997,9	766 640,4	58 259,1	131 519,9	112 839,7	348 769,7
2009	1 515 792,0	56 164,5	754 954,3	57 052,6	162 370,4	126 941,6	358 308,6
Костанайская							
1990	5 129,9	2 446,8	524,8	571,5	418,5	522,3	646,0
1991	7 883,0	3 667,2	1 367,8	750,2	752,8	479,5	865,5
1992	145 148,9	49 631,2	25 289,5	12 494,4	16 798,6	16 288,1	24 647,1
1993	3 773,4	822,1	910,0	281,4	664,5	339,3	756,1
1994	45 401,0	9 019,4	11 450,8	3 315,6	6 933,5	3 653,6	11 028,1
1995	66 298,6	15 773,6	22 334,3	2 623,8	6 074,9	4 511,6	14 980,4
1996	81 782,4	16 119,3	18 403,0	4 697,3	10 287,6	10 833,8	21 441,4
1997	128 724,8	21 898,0	23 254,3	1 483,2	11 658,3	20 826,9	49 604,1
1998	121 920,8	16 183,2	38 714,4	3 028,0	10 037,8	22 723,3	31 234,1
1999	136 400,8	28 331,2	45 772,1	1 573,2	10 656,4	20 682,3	29 385,6
2000	158 853,3	31 824,0	47 954,2	3 590,6	20 884,1	21 317,8	33 282,6
2001	171 666,3	40 872,1	47 820,0	2 233,6	22 926,1	20 121,5	37 693,0
2002	185 172,0	39 606,6	48 976,3	3 162,2	22 500,0	27 853,1	43 073,8
2003	235 111,5	48 343,0	61 213,9	5 798,2	29 116,3	33 428,6	57 211,5
2004	272 279,1	53 066,4	81 653,5	4 156,2	33 411,9	41 527,0	58 464,1
2005	322 711,3	67 416,2	78 473,0	10 773,8	43 205,5	42 896,7	79 946,1
2006	387 343,8	86 677,9	81 327,9	15 265,1	49 645,6	54 841,1	99 586,2
2007	560 378,3	132 830,5	105 399,0	22 221,8	72 848,6	70 038,9	157 039,5
2008	704 281,2	160 333,8	157 118,2	31 919,2	82 853,5	84 286,2	187 770,3
2009	723 859,8	165 553,6	159 826,1	28 886,0	74 352,3	95 947,0	199 294,8
Кызылординская							
1990	1 136,8	430,4	135,1	186,4	101,7	151,2	132,0
1991	1 613,0	702,2	183,2	254,0	104,6	172,6	196,4
1992	24 684,7	8 969,0	4 153,6	3 697,0	1 550,5	2 805,1	3 509,5
1993	512,3	164,1	90,8	93,5	45,3	99,9	18,7
1994	8 521,3	1 928,5	1 772,5	1 325,7	689,7	1 939,3	865,6
1995	20 388,2	3 282,5	4 689,3	1 712,6	2 222,3	4 383,5	4 098,0
1996	32 947,4	5 812,4	5 778,8	4 001,8	2 525,9	5 207,9	9 620,6
1997	38 578,8	3 775,5	7 847,1	3 565,7	5 886,6	4 780,4	12 723,5
1998	38 188,0	4 380,1	8 630,2	2 181,4	3 646,8	2 987,6	16 361,9
1999	38 470,5	4 409,8	10 658,5	2 206,5	2 263,1	3 284,6	15 648,0
2000	57 683,0	4 657,6	22 462,3	1 696,6	2 805,6	6 220,7	19 840,2
2001	73 363,1	6 018,8	26 603,6	6 063,6	3 610,0	8 608,0	22 459,1
2002	102 531,8	5 677,6	40 715,6	13 513,9	3 927,1	9 158,8	29 538,8
2003	135 995,7	7 366,8	53 147,1	17 882,6	5 218,0	14 959,3	37 421,9
2004	179 833,8	9 609,3	81 531,9	11 388,7	7 164,6	17 883,3	52 256,0
2005	242 378,5	10 052,5	121 800,3	14 197,0	8 630,8	24 562,6	63 135,3

6. Национальная экономика

Продолжение

	Всего	Сельское хозяйство	Промышленность	Строительство	Торговля	Транспорт и связь	Прочие услуги
2006	363 797,3	12 354,2	213 035,0	16 770,7	10 130,1	30 557,1	80 950,2
2007	499 619,9	15 584,3	274 333,5	24 224,0	15 185,8	36 034,6	134 257,7
2008	685 211,4	17 736,7	394 619,2	41 004,8	20 292,5	40 172,3	171 385,9
2009	641 575,7	26 608,1	320 988,4	47 849,8	22 696,6	55 779,4	167 653,4
Мангистауская							
1990	959,7	48,8	341,6	211,6	46,9	240,5	70,3
1991	2 182,1	90,1	936,3	245,9	146,4	362,2	401,2
1992	34 676,0	1 492,8	19 126,7	4 967,5	2 172,5	5 787,2	1 129,3
1993	242,4	4,4	89,7	36,4	35,0	26,8	50,1
1994	12 198,9	345,1	3 428,9	1 521,1	2 016,7	2 650,9	2 236,2
1995	47 263,5	803,5	17 960,1	2 646,8	8 885,5	8 460,2	8 507,4
1996	74 223,8	752,3	22 890,6	4 167,4	12 358,1	12 402,6	21 652,8
1997	66 542,7	346,8	27 105,3	10 003,2	8 133,1	7 687,0	13 267,3
1998	63 966,9	941,8	22 954,2	9 162,3	3 414,5	7 995,9	19 498,2
1999	82 789,5	753,8	39 812,5	5 657,0	2 638,8	11 590,1	22 337,3
2000	129 386,8	1 021,4	67 944,4	4 325,4	5 284,0	23 624,9	27 186,7
2001	147 290,1	573,1	76 168,5	8 176,1	4 157,7	22 554,0	35 660,7
2002	199 802,9	526,5	103 772,9	11 295,2	5 377,6	26 984,9	51 845,8
2003	217 956,6	734,3	130 969,7	14 243,9	6 089,9	16 403,0	49 515,8
2004	295 804,8	1 267,8	185 038,4	15 793,6	9 084,5	18 062,1	66 558,4
2005	432 225,2	2 095,6	284 559,3	28 648,5	10 312,8	22 194,0	84 415,0
2006	593 994,0	2 267,8	395 701,8	43 181,0	12 764,7	33 356,6	106 722,1
2007	756 591,8	2 803,1	451 608,7	73 823,1	18 342,0	41 769,0	168 245,9
2008	1 095 816,2	3 543,7	693 906,3	94 892,8	23 207,9	51 766,6	228 498,9
2009	1 108 520,5	2 825,3	671 739,0	96 039,7	23 346,7	90 051,2	224 518,6
Южно-Казахстанская							
1990	3 908,5	1 621,2	595,3	471,1	333,6	270,7	616,6
1991	6 986,4	2 826,0	1 912,0	519,6	376,4	345,9	1 006,5
1992	76 470,1	25 835,1	32 294,8	5 097,8	5 479,4	3 098,0	4 665,0
1993	1 539,9	610,7	281,4	107,6	153,7	75,3	311,2
1994	20 353,0	5 642,0	3 102,3	1 504,2	2 322,6	2 260,7	5 521,2
1995	39 849,6	9 245,1	9 962,4	1 394,7	4 184,2	5 300,0	9 763,2
1996	80 222,3	12 701,7	15 352,3	2 184,0	22 592,0	8 145,9	19 246,4
1997	93 506,6	26 796,3	19 670,7	1 560,8	15 312,6	9 362,1	20 804,1
1998	102 086,0	20 346,3	24 297,9	2 134,4	9 379,5	9 293,8	36 634,1
1999	123 415,1	23 090,1	40 913,7	2 188,9	9 949,1	9 192,7	38 080,6
2000	179 108,4	26 768,1	55 501,7	7 116,8	13 440,4	19 498,9	56 782,5
2001	235 573,6	32 490,9	79 513,2	8 492,4	19 983,2	21 308,9	73 785,0
2002	245 503,8	37 241,9	67 270,5	6 871,7	25 586,4	23 828,9	84 704,4
2003	310 743,2	49 297,4	73 854,7	7 148,5	25 772,3	34 897,4	119 772,9
2004	309 902,5	49 463,4	76 087,8	11 302,5	31 457,4	41 109,2	100 482,2
2005	358 008,7	59 560,5	74 463,5	24 804,3	36 094,8	44 435,8	118 649,8
2006	423 488,4	66 286,1	82 153,5	32 111,7	41 026,4	52 135,2	149 775,5
2007	611 763,8	81 497,0	93 478,9	43 485,6	54 539,6	51 381,1	287 381,6
2008	731 382,9	81 459,2	112 420,4	59 375,8	79 275,4	56 193,4	342 658,7
2009	925 498,6	85 736,2	195 775,6	95 587,8	70 906,7	74 140,0	403 352,3
Павлодарская							
1990	2 856,9	645,8	856,0	434,4	262,1	274,9	383,7
1991	5 818,1	1 249,3	1 979,8	568,8	425,2	513,9	1 081,1
1992	94 494,9	17 260,3	50 267,6	8 054,8	6 309,1	5 630,9	6 972,2
1993	2 402,2	360,8	901,3	269,1	318,1	282,5	270,4
1994	41 155,6	5 083,0	15 763,9	4 451,1	5 557,0	4 378,5	5 922,1



Продолжение

	Всего	Сельское хозяйство	Промышленность	Строительство	Торговля	Транспорт и связь	Прочие услуги
1995	99 160,7	12 295,9	46 407,2	5 751,3	12 593,4	8 131,2	13 981,7
1996	114 654,5	14 257,8	38 327,2	3 846,5	19 755,0	14 339,9	24 128,1
1997	94 368,2	8 775,0	31 518,8	849,2	8 995,4	14 840,9	29 388,9
1998	133 676,9	7 235,0	47 893,2	2 800,0	7 449,3	37 296,8	31 002,6
1999	124 814,3	7 096,9	48 463,2	3 648,0	5 406,4	33 384,0	26 815,8
2000	167 554,0	8 239,1	73 066,9	6 860,1	8 610,9	37 432,7	33 344,3
2001	203 707,2	12 803,3	85 934,2	6 237,5	11 578,0	46 828,1	40 326,1
2002	216 186,1	13 272,2	91 140,0	3 969,0	14 133,5	47 822,6	45 848,8
2003	268 696,0	14 396,3	113 832,5	5 041,2	16 025,7	63 449,9	55 950,4
2004	334 270,4	18 459,4	148 150,3	8 333,7	23 528,3	74 513,1	61 285,6
2005	384 018,6	21 413,2	150 277,9	16 458,6	29 750,3	76 886,5	89 232,1
2006	462 208,2	23 683,8	167 090,9	26 028,3	36 064,1	98 070,9	111 270,2
2007	591 977,8	28 724,3	213 316,9	27 395,5	46 222,3	116 159,7	160 159,1
2008	862 422,1	33 069,7	399 760,4	36 400,8	59 292,1	146 567,7	187 331,4
2009	862 840,7	50 105,4	343 128,8	33 291,7	85 260,1	161 247,9	189 806,8
Северо-Казахстанская							
1990	3 403,8	2 008,9	330,4	269,0	226,9	200,7	367,9
1991	7 723,3	3 677,9	1 128,6	740,0	724,9	479,6	972,3
1992	73 490,8	33 378,9	9 839,6	6 878,2	5 677,2	3 271,5	14 445,4
1993	1 284,2	437,3	295,0	122,3	167,5	146,0	116,1
1994	24 136,6	7 893,8	4 619,3	1 585,7	2 824,0	3 634,4	3 579,4
1995	64 871,6	20 265,9	11 451,7	1 998,0	9 753,0	9 076,5	12 326,5
1996	93 653,0	23 410,0	11 155,7	2 806,9	6 715,3	16 497,9	33 067,2
1997	79 260,2	24 596,0	12 224,0	275,0	10 428,0	9 347,7	22 389,5
1998	67 998,7	15 760,2	9 755,1	1 066,4	6 098,0	11 141,6	24 177,4
1999	74 090,7	25 541,6	10 483,1	1 353,7	5 006,1	12 012,1	19 694,1
2000	71 109,1	20 603,4	10 669,4	498,8	7 445,8	8 138,1	23 753,6
2001	98 773,8	38 187,5	13 374,2	612,6	10 823,8	9 104,1	26 671,6
2002	111 409,2	35 698,6	13 180,6	1 596,8	12 288,2	11 315,1	37 329,9
2003	140 487,1	40 130,5	15 047,6	2 062,4	15 072,9	13 406,1	54 767,6
2004	151 916,0	49 212,8	18 487,5	1 955,4	25 646,5	16 622,9	39 990,9
2005	184 672,3	59 373,3	19 315,6	5 299,7	29 132,6	17 701,6	53 849,5
2006	236 876,6	73 068,2	23 531,1	7 330,3	36 474,2	24 992,5	71 480,3
2007	320 390,7	89 530,3	26 645,6	8 725,5	43 960,6	25 682,5	125 846,2
2008	403 003,3	118 435,9	36 655,7	10 625,3	71 084,4	30 583,7	135 618,3
2009	403 921,1	139 955,2	41 933,3	13 227,5	36 090,5	30 530,0	142 184,6
Восточно-Казахстанская							
1990	5 239,7	1 760,5	1 393,4	602,4	418,5	384,8	680,1
1991	8 800,0	2 201,0	3 015,7	890,9	634,3	558,2	1 499,9
1992	111 438,2	26 769,2	51 794,1	10 486,0	9 294,8	6 538,8	6 555,3
1993	2 455,5	599,9	844,9	262,8	223,7	252,4	271,8
1994	42 020,2	9 021,1	12 824,7	3 343,9	5 147,9	4 018,0	7 664,6
1995	109 354,9	15 643,3	30 257,9	3 243,6	21 250,1	7 755,9	31 204,1
1996	126 301,7	22 241,3	32 111,7	4 558,2	23 323,2	11 322,6	32 744,7
1997	155 446,7	20 319,9	39 574,6	4 279,8	25 398,5	16 390,9	49 483,0
1998	190 543,1	16 367,9	54 435,7	5 765,5	34 236,5	20 599,5	59 138,0
1999	211 964,7	17 650,4	63 120,9	10 223,9	38 451,1	19 587,8	62 930,6
2000	238 923,7	21 509,3	83 797,9	13 569,2	30 930,0	20 223,5	68 893,8
2001	280 590,2	27 825,3	109 996,2	10 016,0	33 723,3	23 705,0	75 324,4
2002	293 339,9	29 711,6	107 474,6	8 274,7	37 214,1	28 854,6	81 810,3
2003	334 290,1	33 277,1	120 321,2	10 379,8	39 322,0	32 218,9	98 771,1
2004	392 014,8	41 081,2	131 762,9	13 202,3	49 617,8	45 894,0	110 456,6

6. Национальная экономика

Продолжение

	Всего	Сельское хозяйство	Промышленность	Строительство	Торговля	Транспорт и связь	Прочие услуги
2005	467 510,0	44 091,9	139 443,3	24 573,3	56 379,2	57 270,1	145 752,2
2006	615 123,2	49 053,3	198 818,0	44 088,2	60 028,3	71 747,4	191 388,0
2007	800 527,5	58 464,9	247 991,2	51 620,2	87 136,9	81 722,4	273 591,9
2008	890 040,7	65 123,1	254 218,4	48 602,7	122 802,3	89 203,1	310 091,1
2009	983 663,6	101 182,7	288 329,7	41 663,8	126 422,6	83 295,9	342 768,9
г.Астана <sup>2)</sup>							
1997	25 719,2	0,0	6 294,1	8 036,5	4 110,9	871,8	6 405,9
1998	60 533,1	0,0	8 884,5	11 629,6	7 392,3	4 690,4	27 936,3
1999	92 836,1	915,3	9 362,9	34 481,9	6 483,3	5 105,5	36 487,2
2000	134 931,9	224,4	9 818,3	42 203,4	25 527,0	7 585,9	49 572,9
2001	204 425,9	510,5	13 910,8	40 933,7	28 795,8	12 771,5	107 503,6
2002	230 720,5	523,9	15 073,7	36 876,9	47 236,0	20 499,1	110 510,9
2003	302 164,2	1 322,3	17 857,8	40 615,2	52 984,5	53 859,6	135 524,8
2004	468 769,9	2 009,8	24 090,3	94 440,9	74 393,3	64 040,6	209 795,0
2005	711 612,0	2 662,7	26 765,4	132 150,0	90 105,5	117 513,8	342 414,6
2006	957 070,7	1 160,2	34 078,1	209 320,7	118 235,1	146 022,3	448 254,3
2007	1 134 213,5	4 111,9	53 127,5	253 087,8	204 785,4	193 968,1	425 132,8
2008	1 291 813,2	5 215,9	51 671,1	220 478,9	256 336,4	258 363,7	499 747,2
2009	1 373 186,9	733,1	51 077,8	219 136,6	266 371,1	237 904,1	597 964,2
г.Алматы							
1990	3 338,0	0,0	1 803,0	255,0	445,9	241,6	592,5
1991	5 548,6	0,0	2 118,9	359,8	1 254,6	511,0	1 304,3
1992	51 998,2	0,0	16 522,6	4 760,2	18 812,8	8 044,8	3 857,8
1993	2 055,6	0,0	737,0	214,4	349,3	487,1	267,8
1994	30 492,9	0,0	8 524,1	3 163,9	4 689,4	5 245,1	8 870,4
1995	75 065,7	0,0	12 085,6	4 053,5	11 334,9	8 407,4	39 184,3
1996	185 389,7	0,0	14 744,7	12 109,0	78 598,9	33 635,4	46 301,7
1997	250 247,4	0,0	21 944,1	3 729,2	70 125,6	27 043,8	127 404,7
1998	310 890,1	0,0	26 157,2	7 655,7	98 437,6	36 564,8	142 074,8
1999	361 262,0	803,6	39 833,4	6 950,0	111 622,2	43 634,2	158 418,6
2000	415 154,1	915,2	47 469,0	8 141,8	121 531,1	45 524,7	191 572,3
2001	570 867,2	379,3	60 892,3	12 528,0	156 016,6	62 879,7	278 171,3
2002	688 416,0	225,9	70 413,4	23 438,6	180 189,2	83 118,1	331 030,8
2003	808 757,7	1 017,1	80 365,1	24 893,3	210 430,8	101 930,2	390 121,2
2004	1 102 213,1	1 293,7	94 649,8	51 398,6	298 715,1	122 283,3	533 872,6
2005	1 497 351,1	2 127,7	113 375,3	96 639,6	386 122,4	186 024,5	713 061,6
2006	2 272 682,9	2 296,0	145 193,7	237 352,6	541 173,2	296 989,9	1 049 677,5
2007	2 675 907,3	2 303,2	180 483,0	307 435,2	701 781,9	371 925,4	1 111 978,6
2008	2 949 629,3	2 867,2	181 163,7	197 322,6	815 112,9	451 811,6	1 301 351,3
2009	3 175 259,2	651,1	182 890,5	165 335,4	868 323,2	509 319,9	1 448 739,1

<sup>1)</sup> 1990-1992гг. в млн. рублей.

Ранее в расчет Валового регионального продукта не включались следующие показатели: государственное управление; финансовая деятельность; косвенно-измеряемые услуги финансового посредничества; налоги на продукты и импорт и субсидии на продукты и импорт. С 2003г. все показатели полностью распределены по регионам и валовой региональный продукт равен валовому внутреннему продукту.

<sup>2)</sup> До 1997г. г.Астана была в составе Акмолинской области.



## 6.10 Валовой региональный продукт на душу населения

1990-1992гг. в тыс. рублей, с 1993 в тыс. тенге

	1990	1991	1992	1993	1994	1995
<b>Республика Казахстан</b>	2,9	5,0	64,9	1,5	24,7	58,6
Акмолинская	2,2	4,7	46,9	1,7	24,0	44,4
Актюбинская	3,5	6,0	65,3	1,9	29,7	66,0
Алматинская	2,4	3,8	42,9	0,9	13,4	29,4
Атырауская	3,3	5,4	76,3	1,4	44,9	129,8
Западно-Казахстанская	3,2	5,3	46,7	1,4	19,0	38,5
Жамбылская	2,7	3,7	54,6	0,9	10,6	20,2
Карагандинская	2,9	5,4	89,4	1,9	35,2	96,8
Костанайская	4,2	6,3	116,0	3,0	37,2	56,2
Кызылординская	1,9	2,7	41,3	0,9	14,3	34,6
Мангистауская	2,9	6,5	102,1	0,7	38,7	154,6
Южно-Казахстанская	2,1	3,7	40,2	0,8	10,5	20,5
Павлодарская	3,0	6,1	99,1	2,5	44,4	110,3
Северо-Казахстанская	3,7	8,4	80,1	1,4	26,9	75,3
Восточно-Казахстанская	3,0	5,0	62,8	1,4	24,4	65,8
г.Астана	0,0	0,0	0,0	0,0	0,0	0,0
г.Алматы	3,0	4,9	45,8	1,8	27,2	67,4

Продолжение

	1996	1997	1998	1999	2000	2001
<b>Республика Казахстан</b>	83,1	100,2	108,8	135,1	174,7	218,8
Акмолинская	54,3	58,4	53,8	96,1	105,3	140,6
Актюбинская	74,6	108,2	122,3	136,7	175,2	219,7
Алматинская	51,8	59,9	55,7	63,8	80,1	102,1
Атырауская	197,0	247,6	226,6	314,7	554,5	658,4
Западно-Казахстанская	47,8	83,5	87,4	124,4	195,5	249,5
Жамбылская	44,4	44,4	46,7	50,3	58,7	71,2
Карагандинская	93,3	118,9	131,7	168,0	217,7	249,3
Костанайская	71,4	116,5	109,5	135,8	163,1	181,2
Кызылординская	56,0	65,3	60,7	64,4	96,3	122,2
Мангистауская	240,9	213,1	191,2	263,2	407,9	455,0
Южно-Казахстанская	40,9	47,5	48,9	62,0	88,3	114,1
Павлодарская	130,9	110,8	153,2	156,1	214,4	266,2
Северо-Казахстанская	113,7	101,6	86,4	102,9	100,4	141,7
Восточно-Казахстанская	78,0	98,3	116,1	139,0	158,4	188,2
г.Астана	0,0	87,5	186,8	262,2	328,6	438,1
г.Алматы	166,3	223,7	265,1	319,8	367,5	504,9

Продолжение

	2002	2003	2004	2005	2006	2007	2008	2009
<b>Республика Казахстан</b>	254,1	309,3	391,0	501,1	667,2	829,9	1 024,2	1 068,0
Акмолинская	155,2	189,1	222,1	263,4	340,0	543,2	641,4	709,3
Актюбинская	268,7	353,2	438,1	604,9	748,1	970,5	1 231,1	1 193,1
Алматинская	119,2	147,3	163,5	202,1	253,5	337,4	409,2	460,3
Атырауская	866,0	1 065,0	1 389,5	1 727,3	2 296,2	2 541,7	3 626,0	3 881,6
Западно-Казахстанская	296,7	333,1	589,8	659,8	838,6	1 006,2	1 339,4	1 324,2
Жамбылская	84,7	121,6	138,8	169,1	191,2	262,8	316,9	336,3
Карагандинская	276,7	333,6	382,3	509,9	690,1	853,5	1 088,4	1 123,5
Костанайская	199,6	256,5	299,1	356,5	429,5	624,5	789,7	815,3
Кызылординская	170,2	224,6	294,9	394,0	585,2	794,7	1 075,9	937,4
Мангистауская	599,3	633,4	831,6	1 174,2	1 552,9	1 896,2	2 631,0	2 542,5
Южно-Казахстанская	117,1	145,8	142,7	161,7	187,6	265,2	310,4	384,8

Продолжение

	2002	2003	2004	2005	2006	2007	2008	2009
Павлодарская	286,9	359,7	449,0	516,6	621,3	793,9	1 153,6	1 150,8
Северо-Казахстанская	162,2	207,1	226,7	277,9	357,8	487,4	619,0	625,5
Восточно-Казахстанская	199,0	228,9	270,6	325,4	430,8	563,4	627,9	693,6
г.Астана	463,8	596,8	901,7	1 318,0	1 701,8	1 927,0	2 080,2	2 075,2
г.Алматы	603,3	695,8	924,4	1 218,6	1 792,9	2 048,9	2 193,2	2 293,1

**Валовой региональный продукт на душу населения за 2009 год**

тыс. тенге

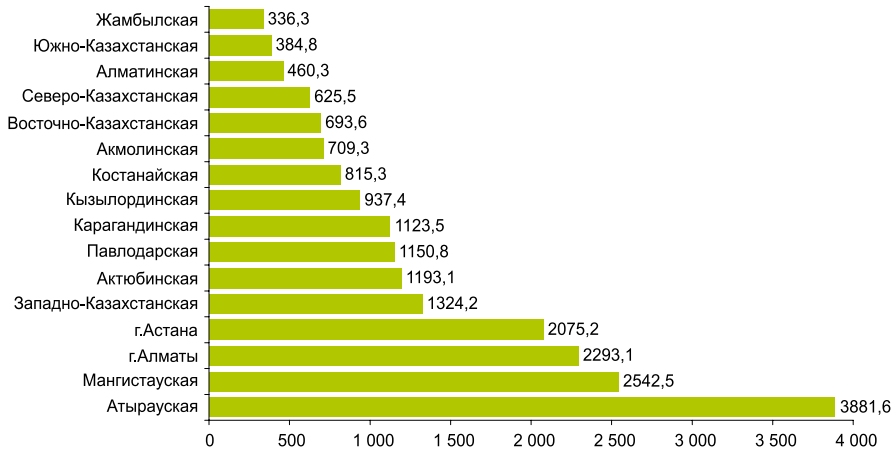

**ИНВЕСТИЦИИ**

**Индексы физического объема показателей инвестиционной деятельности**

в % к предыдущему году

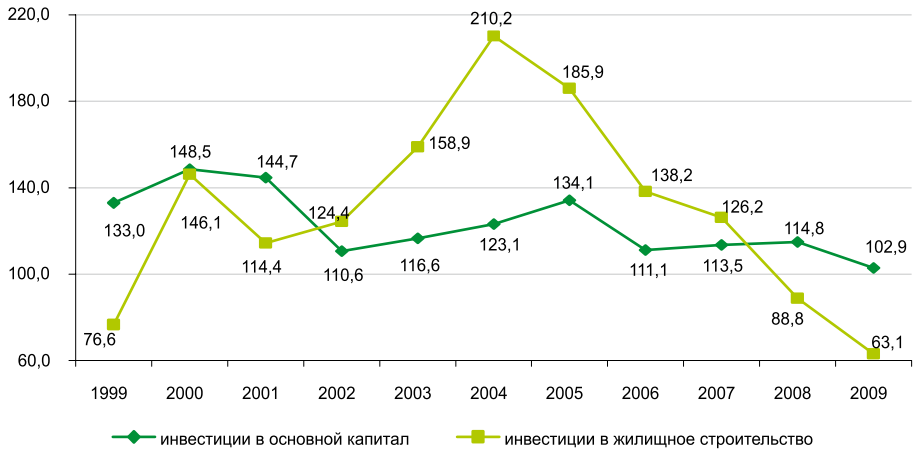



## 6.11 Инвестиции в основной капитал по направлениям использования

млн. тенге

	1999	2000	2001	2002	2003
Всего	369 084	595 664	943 398	1 099 986	1 327 864
в том числе:					
Сельское хозяйство, охота и лесное хозяйство	2 471	8 179	11 986	15 972	25 513
Рыболовство, рыбоводство	49	22	27	237	283
Промышленность	219 595	385 940	550 583	587 953	722 857
в том числе:					
горнодобывающая промышленность	155 082	296 828	417 982	457 010	547 200
обрабатывающая промышленность	44 987	71 607	104 775	103 421	127 106
производство и распределение электроэнергии, газа и воды	19 526	17 505	27 826	27 522	48 551
Строительство	13 661	21 241	40 738	50 366	41 825
Торговля; ремонт автомобилей, бытовых изделий и предметов личного пользования	21 310	20 769	31 590	46 845	57 562
Гостиницы и рестораны	4 884	3 224	2 006	2 953	6 720
Транспорт и связь	27 604	56 639	104 975	121 613	224 451
Финансовая деятельность	6 508	9 239	12 249	9 569	12 036
Операции с недвижимым имуществом, аренда и предоставление услуг потребителям	32 550	57 817	108 669	138 640	130 247
Государственное управление	27 678	19 250	62 756	106 458	43 249
Образование	1 057	3 981	6 914	7 976	16 893
Здравоохранение и предоставление социальных услуг	3 425	1 415	3 532	4 939	12 912
Предоставление коммунальных, социальных и персональных услуг	8 292	7 948	7 373	6 465	33 316

Продолжение

	2004	2005	2006	2007	2008	2009
Всего	1 703 684	2 420 976	2 824 523	3 392 122	4 210 878	4 585 298
в том числе:						
Сельское хозяйство, охота и лесное хозяйство	43 845	47 975	47 143	55 973	77 772	79 574
Рыболовство, рыбоводство	180	158	149	164	165	210
Промышленность	776 833	1 127 984	1 332 744	1 600 317	1 686 296	2 232 145
в том числе:						
горнодобывающая промышленность	536 246	785 392	910 870	1 097 165	1 066 245	1 493 182
обрабатывающая промышленность	182 844	274 289	313 579	322 662	363 040	379 476
производство и распределение электроэнергии, газа и воды	57 743	68 303	108 295	180 490	257 011	359 487
Строительство	67 626	76 790	105 936	54 668	55 064	44 193
Торговля; ремонт автомобилей, бытовых изделий и предметов личного пользования	83 873	104 470	123 068	84 946	103 205	108 285
Гостиницы и рестораны	12 916	13 701	25 836	33 972	31 703	31 160
Транспорт и связь	258 600	362 857	391 289	526 089	874 084	1 040 211
Финансовая деятельность	15 197	20 908	29 882	62 304	47 395	31 840
Операции с недвижимым имуществом, аренда и предоставление услуг потребителям	330 778	519 877	575 949	730 525	934 757	592 353
Государственное управление	35 886	33 720	41 322	40 694	60 527	58 386
Образование	21 948	28 840	39 408	65 117	137 622	145 296
Здравоохранение и предоставление социальных услуг	13 806	34 833	47 707	53 175	86 981	112 653
Предоставление коммунальных, социальных и персональных услуг	42 196	48 863	64 090	84 178	115 307	108 992

## Структура инвестиций в основной капитал по направлениям использования

в % к итогу

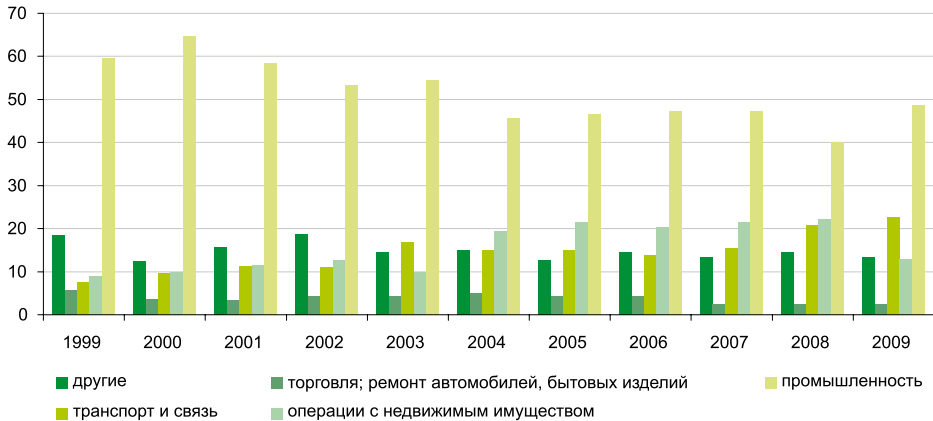

## НАУКА И ИННОВАЦИИ

## 6.12 Основные показатели состояния и развития науки

	2003	2004	2005	2006	2007	2008	2009
Объем научно-технических работ, млн. тенге	14 374,6	18 549,5	29 591,3	35 571,6	37 041,8	49 778,7	46 826,6
Внутренние затраты на исследования и разработки, млн. тенге	11 643,5	14 579,8	21 527,4	24 799,9	26 835,5	34 761,6	38 988,7
Число организаций, выполнявших исследования и разработки, единиц	273	295	390	437	438	421	414
Численность персонала, занятого исследованиями и разработками (на конец года), человек	16 578	16 715	18 912	19 563	17 774	16 304	15 793
Основные средства организаций занятых исследованиями и разработками, млн. тенге	9 037,3	12 396,6	14 584,2	19 247,7	18 782	19 177	22 003

## 6.13 Число организаций, выполняющих исследования и разработки, по формам собственности

единиц

	2003	2004	2005	2006	2007	2008	2009
Всего	273	295	390	437	438	421	414
в том числе:							
государственная собственность	180	190	215	221	192	141	124
частная собственность	93	104	174	215	243	277	288
собственность других государств, их юридических лиц и граждан	-	1	1	1	3	3	2



### Распределение организаций, выполняющих исследования и разработки, по формам собственности

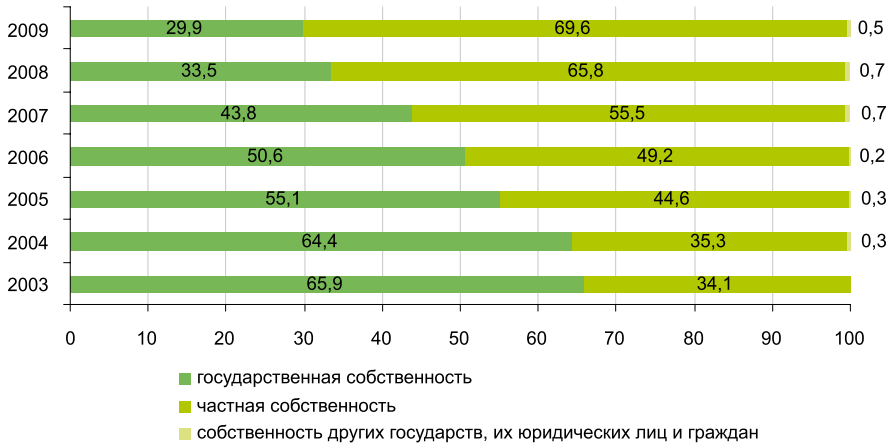

### 6.14 Объем научно-технических работ

млн. тенге

	2003	2004	2005	2006	2007	2008	2009
Объем выполненных научно-технических работ, всего	14 374,6	18 549,5	29 591,3	35 571,6	37 041,8	49 778,7	46 826,6
в том числе:							
научно-исследовательские работы	6 791,2	11 852,0	17 174,4	22 540,2	22 821,7	26 055,9	28 149,2
из них:							
фундаментальные	2 317,9	2 810,5	3 461,1	4 365,8	4 219,5	4 256,7	4 346,6
прикладные исследования	4 473,3	9 041,5	13 713,3	18 174,4	18 602,2	21 799,2	23 802,6
проектно-конструкторские и технические работы	1 743,5	3 033,1	8 555,8	8 577,2	4 523,8	7 385,5	4 056,3
изготовление опытных образцов (партий) изделий (продукции)	357,0	422,5	482,8	745,5	453,1	425,3	619,5
проектные работы для строительства	1 421,1	1 074,9	1 237,9	1 194,1	4 421,5	6 305,9	4 173,3
научно-технические услуги	4 061,8	2 146,9	2 140,4	2 514,5	4 821,6	9 606,1	9 828,2

### 6.15 Распределение выполнения научно-технических работ по важнейшим направлениям научно-технической деятельности

в % к общему объему научно-технических работ

	2003	2004	2005	2006	2007	2008	2009
Фундаментальные исследования	16,1	15,2	11,7	12,3	11,4	8,6	9,3
Прикладные исследования	31,1	48,7	46,3	51,1	50,2	43,8	50,8
Научно-технические разработки	24,5	24,5	34,7	29,5	25,4	28,3	18,9
Научно-технические услуги	28,3	11,6	7,3	7,1	13,0	19,3	21,0

### Структура выполнения научно-технических работ

в процентах к общему объему

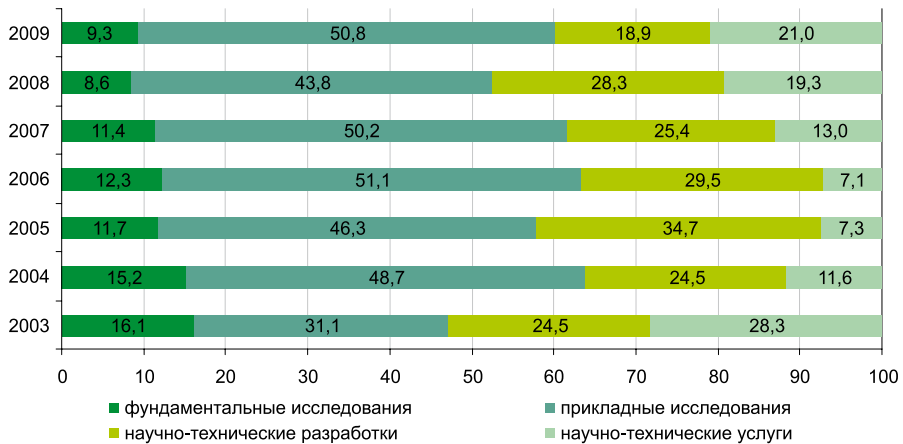

### 6.16 Внутренние затраты на исследования и разработки по секторам деятельности

млн. тенге

	2003	2004	2005	2006	2007	2008	2009
Внутренние затраты на исследования и разработки, всего	11 643,5	14 579,8	21 527,4	24 799,9	26 835,5	34 761,6	38 988,7
в том числе:							
государственный	7 157,8	5 985,2	9 840,4	12 798,2	10 427,0	11 180,6	15 015,9
предпринимательский	3 361,5	6 348,9	8 457,3	8 746,1	11 956,5	17 646,0	12 767,5
высшего образования	1 054,4	2 074,9	2 940,0	2 989,8	4 167,0	5 170,7	5 924,0
частный некоммерческий	69,8	170,8	289,7	265,7	285,0	764,3	5 281,3

### Структура внутренних затрат на исследования и разработки по секторам деятельности

в процентах к общему объему

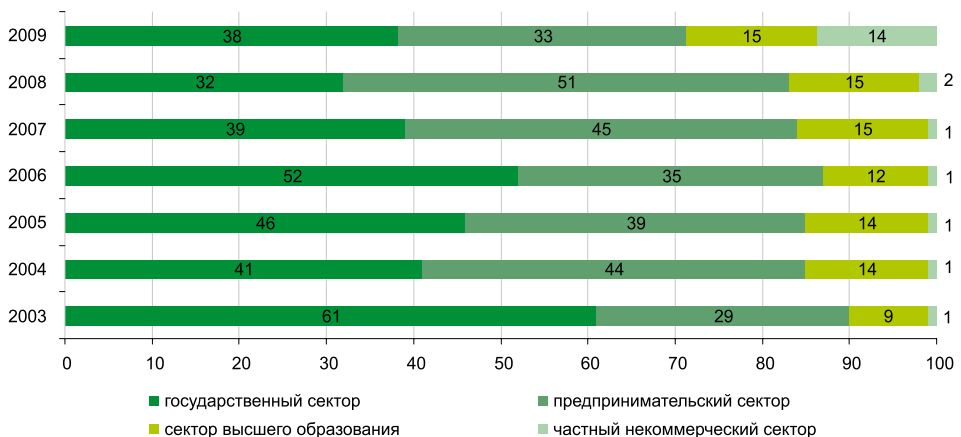



### 6.17 Внутренние текущие затраты на исследования и разработки по видам затрат

млн. тенге

	2003	2004	2005	2006	2007	2008	2009
Внутренние текущие затраты, всего	11 272,5	13 863,3	20 036	23 236,0	25 737,5	33 685,9	38 538,0
в том числе:							
затраты на оплату труда	5 619,6	6 902,1	8 841,6	10 925,1	12 963,4	15 251,5	18 453,2
отчисления в бюджет	905,0	867,9	1 800,4	2 144,2	2 627,8	2 799,5	2 794,4
затраты на оборудование	547,7	895,7	2 262,5	2 520,9	1 483,3	2 457,1	884,7
прочие текущие затраты	4 200,2	5 197,6	7 131,5	7 645,8	8 663,0	13 177,7	16 405,7

### 6.18 Основные показатели инновационной деятельности предприятий

	2003	2004	2005	2006	2007	2008	2009
Количество респондентов, всего	7 212	8 022	10 392	10 591	10 889	11 172	10 096
из них:							
имеющие инновации	148	184	352	505	526	447	399
уровень активности в области инноваций, %	2,1	2,3	3,4	4,8	4,8	4,0	4,0
не имеющие инновации	7 064	7 838	10 040	10 086	10 363	10 725	9 697
уровень пассивности в области инноваций, %	97,9	97,7	96,6	95,2	95,2	96,0	96,0
Количество научно-исследовательских, проектно-конструкторских подразделений, ед.	363	463	677	724	763	745	688
в них:							
списочная численность работников, человек	6 721	6 332	9 542	11 742	9 375	10 781	...

### Уровень инновационной активности

в процентах

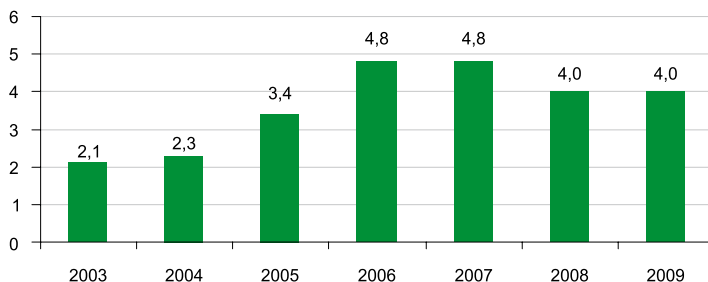

### 6.19 Объем инновационной продукции

млн. тенге

	2003	2004	2005	2006	2007	2008	2009
Объем инновационной продукции, всего	65 020,3	74 718,5	120 408,3	156 039,8	152 500,6	111 531,1	82 597,4
за пределы Республики Казахстан	43 944,8	48 076,0	65 686,1	81 149,9	82 841,6	60 655,7	34 259,5
из них в страны СНГ	5 900,3	8 900,9	17 384,6	23 244,3	25 872,8	6 604,7	8 643,5
из них:							
Продукция, вновь внедренная или подвергавшаяся значительным технологическим изменениям	9 538,9	21 384,7	44 133,1	88 416,5	107 585,8	89 650,3	71 591,5
за пределы Республики Казахстан	4 074,7	9 700,9	16 669,0	35 721,5	49 993,9	58 631,6	...

Продолжение

	2003	2004	2005	2006	2007	2008	2009
из них в страны СНГ	3 100,1	4 413,4	10 161,8	16 593,3	15 667,0	5 910,5	...
Продукция, подвергавшаяся усовершенствованию	46 963,7	48 004,1	70 870,1	56 570,1	38 818,0	15 492,4	7 408,0
за пределы Республики Казахстан	34 666,5	36 508,2	46 362,1	40 898,6	31 217,8	1 160,3	...
из них в страны СНГ	2 784,2	2 710,9	5 413,8	3 740,2	8 732,3	694,1	...
Прочая инновационная продукция	8 517,7	5 329,7	5 231,2	10 835,5	5 936,5	5 474,9	1 575,8
за пределы Республики Казахстан	5 203,6	1 866,9	2 655,0	4 529,8	1 630,0	315,6	...
из них в страны СНГ	16,0	1 776,6	1 809,0	2 910,8	1 473,5	-	...
Оказано услуг инновационного характера, всего	4 380,9	1 917,4	5 866,7	6 431,1	7 512,5	18 240,4	13 854,6
за пределы Республики Казахстан	218,1	90,7	328,0	236,1	1 992,8	1 795,0	...
из них в страны СНГ	2,7	18,6	9,3	8,0	132,8	276,6	...

## 6.20 Структура затрат на технологические инновации

млн. тенге

	2003	2004	2005	2006	2007	2008	2009
Всего	26 933,1	35 360,3	67 088,9	79 985,9	83 523,4	113 460,1	61 050,9
в том числе:							
исследование и разработка новых продуктов, услуг и методов их производства (передачи), новых производственных процессов	2 305,2	4 957,9	12 907,5	13 718,2	6 307,9	17 800,5	7 338,7
приобретение машин и оборудова- ния, связанных с технологически- ми инновациями	16 556,8	16 005,8	39 810,1	40 423,8	58 083,1	74 089,5	47 764,8
приобретение новых технологий	3 643,0	1 700,1	2 107,6	1 827,0	1 214,5	2 973,0	1 312,4
из них:							
права на патенты, лицензии на использование изобретений, про- мышленных образцов, полезных моделей	32,7	162,1	179,3	533,7	29,4	15,9	37,1
приобретение программных средств	402,2	292,8	1 477,4	1 224,8	795,7	706,4	365,9
производственное проектиро- вание, другие виды подготовки производства для выпуска новых продуктов, внедрения новых услуг или методов их производства (передачи)	764,3	694,4	4 900,9	1 500,3	4 194,2	11 553,1	2 907,6
обучение и подготовка персонала, связанные с инновациями	131,4	109,3	580,4	155,5	106,7	666,5	1 271,4
маркетинговые исследования	175,8	115,4	351,7	288,0	189,5	125,7	48,1
приобретение бесплатных тех- нологий	...	...	...	...	...	...	33,8
приобретение товарных знаков	...	...	...	...	...	...	8,3
прочие затраты на технологиче- ские инновации	2 954,2	11 484,5	4 953,4	20 848,3	12 631,8	5 545,4	...



## ВНЕШНЯЯ ТОРГОВЛЯ

## 6.21 Внешнеторговый оборот

	Внешнеторговый оборот		Экспорт		Импорт	
	млн. долларов США	в % к предыдущему году	млн. долларов США	в % к предыдущему году	млн. долларов США	в % к предыдущему году
1995	9 056,9	-	5 250,2	-	3 806,7	-
1996	10 152,1	112,1	5 911,0	112,6	4 241,1	111,4
1997	10 797,8	106,4	6 497,0	109,9	4 300,8	101,4
1998	9 648,0	89,4	5 334,1	82,1	4 313,9	100,3
1999	9 526,7	98,7	5 871,6	110,1	3 655,1	84,7
2000	13 852,2	145,4	8 812,2	150,1	5 040,0	137,9
2001	15 085,1	108,9	8 639,1	98,0	6 446,0	127,9
2002	16 254,3	107,8	9 670,3	111,9	6 584,0	102,1
2003	21 335,4	131,2	12 926,7	133,6	8 408,7	127,7
2004	32 877,5	154,1	20 096,2	155,5	12 781,3	152,0
2005	45 201,5	137,5	27 849,1	138,6	17 352,5	135,8
2006	61 927,2	137,0	38 250,3	137,3	23 676,9	136,4
2007	80 511,7	130,0	47 755,3	124,8	32 756,4	138,3
2008	109 072,6	135,5	71 183,6	149,1	37 889,0	115,7
2009	71 604,4	65,6	43 195,7	60,7	28 408,7	75,0

## 6.22 Экспорт и импорт

млн. долларов США

	Экспорт			Импорт		
	всего	в том числе		всего	в том числе	
		в страны СНГ	в страны вне СНГ		из стран СНГ	из стран вне СНГ
1995	5 250,2	2 883,5	2 366,7	3 806,7	2 652,7	1 154,0
1996	5 911,0	3 178,9	2 732,1	4 241,1	2 945,5	1 295,6
1997	6 497,0	2 981,9	3 515,1	4 300,8	2 332,2	1 968,6
1998	5 334,1	2 107,8	3 226,3	4 313,9	2 054,0	2 259,9
1999	5 871,6	1 510,5	4 361,1	3 655,1	1 603,8	2 051,3
2000	8 812,2	2 336,7	6 475,5	5 040,0	2 731,7	2 308,3
2001	8 639,1	2 644,6	5 994,5	6 446,0	3 309,5	3 136,5
2002	9 670,3	2 194,4	7 475,9	6 584,0	3 043,2	3 540,8
2003	12 926,7	2 980,5	9 946,2	8 408,7	3 932,3	4 476,4
2004	20 096,2	4 097,2	15 999,0	12 781,3	6 117,9	6 663,4
2005	27 849,0	4 066,7	23 782,3	17 352,5	8 133,9	9 218,6
2006	38 250,3	5 574,0	32 676,3	23 676,9	11 063,5	12 613,4
2007	47 755,3	7 965,3	39 790,0	32 756,4	14 599,3	18 157,1
2008	71 183,6	11 078,4	60 105,2	37 889,0	17 496,8	20 392,2
2009	43 195,7	6 781,1	36 414,6	28 408,7	12 067,8	16 340,9

## Экспорт и импорт

млн. долларов США

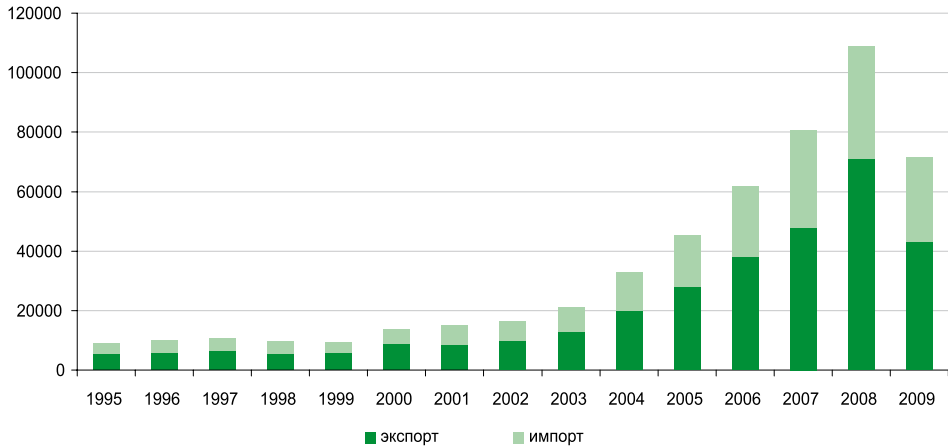

## 6.23 Экспорт и импорт по основным странам-партнерам

млн. долларов США

	Иран	Италия	Китай	Нидерланды	Россия	Турция	Украина	Франция	Швейцария	Германия	Япония
<b>Товарооборот</b>											
1995	63,0	172,7	331,7	541,0	4 265,5	193,9	207,2	37,4	243,8	367,8	53,6
1996	68,5	239,3	494,7	352,0	4 809,0	202,9	304,8	40,4	257,2	380,7	105,3
1997	92,2	442,0	488,8	273,7	4 257,2	279,2	396,8	64,6	335,1	720,7	136,6
1998	85,9	580,1	439,9	360,3	3 288,6	296,7	330,6	102,4	380,5	627,7	119,0
1999	99,4	533,9	549,6	263,1	2 498,3	142,5	187,8	80,9	368,4	631,3	141,6
2000	216,6	1 073,5	824,7	292,3	4 190,6	206,3	335,4	91,2	508,0	886,6	114,8
2001	219,9	1 225,2	831,6	229,6	4 651,4	211,2	645,2	152,0	476,3	992,0	161,1
2002	322,3	1 123,4	1 336,0	211,1	4 046,6	271,1	508,6	137,6	852,6	806,5	187,6
2003	423,9	1 263,3	2 176,8	313,7	5 250,0	308,2	750,2	475,0	1 741,6	880,6	222,4
2004	725,0	3 535,2	2 725,5	643,9	7 650,6	489,5	1 000,4	1 781,9	3 866,9	1 265,9	427,9
2005	900,9	4 869,3	3 675,7	1 018,3	9 518,3	556,9	1 045,1	2 956,1	5 710,6	1 709,6	735,9
2006	2 099,2	8 322,0	5 517,4	1 894,0	12 804,0	906,6	1 606,7	3 806,5	6 818,4	2 363,2	1 128,2
2007	2 495,8	8 905,1	9 146,9	2 840,0	16 286,0	1 893,4	2 641,6	4 687,9	7 724,0	2 979,6	1 752,3
2008	2 098,4	13 161,1	12 241,7	4 914,5	19 993,6	2 875,1	4 108,5	6 201,6	11 443,9	3 187,7	1 783,2
2009	1 303,1	8 602,1	9 458,1	2 541,6	12 443,5	1 362,7	3 420,7	3 841,6	2 823,9	2 940,0	882,6
<b>Экспорт</b>											
1995	49,2	142,5	297,0	511,5	2 365,8	70,4	121,5	11,3	188,6	171,1	45,2
1996	62,5	197,1	458,9	303,0	2 484,4	51,7	212,5	6,4	211,4	183,0	87,2
1997	83,3	357,3	442,2	203,6	2 287,8	102,2	303,5	5,6	285,6	353,0	107,7
1998	76,5	495,1	384,3	268,8	1 579,0	92,4	239,3	22,1	316,1	263,3	49,6
1999	91,6	428,5	469,8	163,5	1 146,5	36,4	129,7	25,1	327,1	349,3	23,4
2000	203,3	917,6	673,7	226,7	1 751,4	62,3	254,2	15,6	453,7	550,9	9,7
2001	208,9	956,3	659,6	144,2	1 759,5	74,2	490,2	10,4	408,7	501,8	19,1
2002	309,9	904,2	1 023,0	123,6	1 497,8	97,4	291,5	27,4	792,4	220,3	23,0
2003	411,1	1 013,1	1 653,1	186,1	1 967,9	99,2	426,2	278,1	1 679,9	146,4	10,4
2004	712,0	3 109,0	1 967,3	464,6	2 838,1	147,1	277,8	1 468,2	3 759,8	212,8	29,7



Продолжение

	Иран	Италия	Китай	Нидерланды	Россия	Турция	Украина	Франция	Швейцария	Германия	Япония
2005	886,1	4 190,5	2 423,9	877,8	2 927,1	157,0	200,4	2 665,1	5 509,5	408,9	137,3
2006	2 077,6	6 891,6	3 592,5	1 704,5	3 731,1	348,2	622,8	3 347,0	6 721,2	553,5	214,1
2007	2 451,4	7 774,2	5 639,6	2 464,3	4 659,1	934,4	1 113,1	3 982,7	7 475,9	392,3	382,6
2008	2 039,5	11 920,3	7 676,6	4 638,7	6 228,0	1 903,8	2 003,3	5 388,7	11 281,4	614,2	803,9
2009	1 279,0	6 686,8	5 888,6	2 222,5	3 547,0	791,8	1 289,2	3 381,5	2 668,1	898,1	247,5
<b>Импорт</b>											
1995	13,8	30,2	34,7	29,5	1 899,7	123,5	85,7	26,1	55,2	196,7	8,4
1996	6,0	42,2	35,8	49,0	2 324,6	151,2	92,3	34,0	45,8	197,7	18,1
1997	8,9	84,7	46,6	70,1	1 969,4	177,0	93,3	59,0	49,5	367,7	28,9
1998	9,4	85,0	55,6	91,5	1 709,6	204,3	91,3	80,3	64,4	364,4	69,4
1999	7,8	105,4	79,8	99,6	1 351,8	106,1	58,1	55,8	41,3	282,0	118,2
2000	13,3	155,9	151,0	65,6	2 439,2	144,0	81,2	75,6	54,3	335,7	105,1
2001	11,0	268,9	172,0	85,4	2 891,9	137,0	155,0	141,6	67,6	490,2	142,0
2002	12,4	219,2	313,0	87,5	2 548,8	173,7	217,1	110,2	60,2	586,2	164,6
2003	12,8	250,2	523,7	127,6	3 282,1	209,0	324,0	196,9	61,7	734,2	212,0
2004	13,0	426,2	758,2	179,3	4 812,5	342,4	722,6	313,7	107,1	1 053,1	398,2
2005	14,8	678,8	1251,8	140,5	6 591,2	399,9	844,7	291,0	201,1	1 300,7	598,6
2006	21,6	1 430,4	1924,9	189,5	9 072,9	558,4	983,9	459,5	97,2	1 809,7	914,1
2007	44,4	1 130,9	3507,3	375,7	11 626,9	959,0	1 528,5	705,2	248,1	2 587,3	1 369,7
2008	58,9	1 240,8	4 565,1	275,8	13 765,6	971,3	2 105,2	812,9	162,5	2 573,5	979,3
2009	24,1	1 915,3	3 569,5	319,1	8 896,5	570,9	2 131,5	460,1	155,8	2 041,9	635,1

**БИЗНЕС-РЕГИСТР****6.24 Количество зарегистрированных юридических лиц**

	1999	2000	2001	2002	2003
Всего	120 910	138 549	156 420	173 686	190 045
Сельское хозяйство, охота и лесное хозяйство	9 769	9 846	10 009	10 378	10 651
Рыболовство, рыбоводство	254	293	336	348	353
Горнодобывающая промышленность	758	863	930	1 012	1 127
Обрабатывающая промышленность	11 085	12 416	13 471	14 615	15 605
Производство и распределение электроэнергии, газа и воды	1 353	1 502	1 609	1 591	1 551
Строительство	8 617	10 041	11 866	14 031	16 537
Торговля, ремонт автомобилей и изделий домашнего пользования	34 473	42 972	51 351	58 935	65 462
Гостиницы и рестораны	1 682	1 858	2 065	2 248	2 457
Транспорт и связь	4 973	5 983	6 687	7 404	8 090
Финансовая деятельность	3 128	2 730	2 839	2 967	3 194
Операции с недвижимым имуществом	15 003	17 284	19 642	21 779	24 238
Государственное управление	6 066	6 201	6 743	7 200	7 695
Образование	9 328	10 101	10 747	11 746	12 514
Здравоохранение и социальные услуги	5 299	5 785	5 879	5 855	5 874
Предоставление коммунальных, социальных и персональных услуг	9 117	10 669	12 236	13 575	14 695
Услуги по ведению домашнего хозяйства	4	4	6	-	-
Деятельность экстерриториальных организаций	1	1	4	2	2

Продолжение

	2004	2005	2006	2007	2008	2009
Всего	208 409	226 908	247 930	268 564	283 744	298 028
Сельское хозяйство, охота и лесное хозяйство	11 948	12 273	12 310	12 660	12 864	13 221
Рыболовство, рыбоводство	361	383	405	398	413	422
Горнодобывающая промышленность	1 264	1 459	1 629	1 743	1 871	1 986
Обрабатывающая промышленность	16 692	17 720	18 733	19 613	20 223	20 776
Производство и распределение электроэнергии, газа и воды	1 606	1 644	1 675	1 649	1 696	1 696
Строительство	19 822	23 845	28 210	33 346	35 917	38 146
Торговля, ремонт автомобилей и изделий домашнего пользования	71 581	76 730	83 401	89 940	94 781	99 470
Гостиницы и рестораны	2 596	2 724	2 819	2 988	3 139	3 245
Транспорт и связь	8 994	9 799	10 997	12 369	13 437	14 254
Финансовая деятельность	3 503	3 888	4 568	5 332	5 933	6 727
Операции с недвижимым имуществом	27 113	30 804	34 872	38 903	42 363	45 315
Государственное управление	7 964	8 843	9 833	9 741	9 828	9 775
Образование	12 924	13 444	13 874	14 299	14 681	15 058
Здравоохранение и социальные услуги	6 075	6 275	6 285	6 190	6 086	6 104
Предоставление коммунальных, социальных и персональных услуг	15 964	17 075	18 317	19 391	20 509	21 831
Услуги по ведению домашнего хозяйства	-	-	-	-	-	-
Деятельность экстерриториальных организаций	2	2	2	2	3	2

## 6.25 Количество действующих юридических лиц

	1999	2000	2001	2002	2003
Всего	100 739	109 434	122 948	134 510	142 628
Сельское хозяйство, охота и лесное хозяйство	8 116	7 996	7 802	7 921	8 065
Рыболовство, рыбоводство	232	257	287	296	274
Горнодобывающая промышленность	579	644	692	752	826
Обрабатывающая промышленность	9 122	9 954	10 558	10 918	11 249
Производство и распределение электроэнергии, газа и воды	1 220	1 265	1 322	1 241	1 127
Строительство	7 261	7 764	9 144	11 048	12 988
Торговля, ремонт автомобилей и изделий домашнего пользования	27 802	31 458	38 063	43 046	44 698
Гостиницы и рестораны	1 277	1 307	1 407	1 525	1 637
Транспорт и связь	4 279	5 036	5 455	5 779	6 047
Финансовая деятельность	1 911	1 873	1 929	1 877	1 892
Операции с недвижимым имуществом	12 503	13 564	15 289	16 719	18 478
Государственное управление	5 603	5 641	6 194	6 723	7 217
Образование	8 520	9 511	10 106	10 994	11 691
Здравоохранение и социальные услуги	4 851	4 967	5 134	5 106	5 144
Предоставление коммунальных, социальных и персональных услуг	7 459	8 193	9 559	10 563	11 293
Услуги по ведению домашнего хозяйства	3	3	3	-	-
Деятельность экстерриториальных организаций	1	1	4	2	2



Продолжение

	2004	2005	2006	2007	2008	2009
Всего	155 940	173 623	174 799	180 646	176 717	188 800
Сельское хозяйство, охота и лесное хозяйство	9 210	9 618	8 686	8 461	7 725	7 842
Рыболовство, рыбоводство	276	292	271	220	214	214
Горнодобывающая промышленность	950	1 133	1 204	1 241	1 243	1 374
Обрабатывающая промышленность	12 056	13 122	12 374	12 581	11 667	12 405
Производство и распределение электроэнергии, газа и воды	1 216	1 249	1 162	1 130	1 059	1 080
Строительство	16 001	19 899	21 846	25 142	25 109	25 879
Торговля, ремонт автомобилей и изделий домашнего пользования	47 957	52 939	52 473	51 590	48 817	52 928
Гостиницы и рестораны	1 715	1 827	1 799	1 790	1 787	1 926
Транспорт и связь	6 566	7 378	7 547	8 294	8 412	9 204
Финансовая деятельность	2 125	2 530	2 915	3 224	3 709	4 357
Операции с недвижимым имуществом	20 786	24 137	25 016	27 808	28 012	30 971
Государственное управление	7 484	8 303	9 062	8 859	9 043	9 025
Образование	11 961	12 428	12 338	12 629	12 749	13 179
Здравоохранение и социальные услуги	5 261	5 366	4 918	4 649	4 324	4 362
Предоставление коммунальных, социальных и персональных услуг	12 374	13 400	13 186	13 026	12 844	14 052
Услуги по ведению домашнего хозяйства	-	-	-	-	-	-
Деятельность экстерриториальных организаций	2	2	2	2	3	2

### 6.26 Количество зарегистрированных юридических лиц с государственной формой собственности

	1999	2000	2001	2002	2003
Всего	22 254	23 734	24 173	25 155	25 933
Сельское хозяйство, охота и лесное хозяйство	392	341	223	208	203
Рыболовство, рыбоводство	24	21	19	18	18
Горнодобывающая промышленность	11	7	4	4	4
Обрабатывающая промышленность	439	396	377	378	375
Производство и распределение электроэнергии, газа и воды	344	356	342	338	343
Строительство	182	162	141	125	116
Торговля, ремонт автомобилей и изделий домашнего пользования	206	171	142	132	127
Гостиницы и рестораны	50	45	37	38	39
Транспорт и связь	279	267	228	199	170
Финансовая деятельность	106	50	46	44	42
Операции с недвижимым имуществом	1 554	1 927	1 856	1 840	1 794
Государственное управление	5 937	6 190	6 740	7 195	7 694
Образование	7 799	8 327	8 709	9 483	10 053
Здравоохранение и социальные услуги	3 593	3 923	3 722	3 529	3 355
Предоставление коммунальных, социальных и персональных услуг	1 338	1 551	1 586	1 624	1 600
Услуги по ведению домашнего хозяйства	-	-	-	-	-
Деятельность экстерриториальных организаций	-	-	1	-	-

Продолжение

	2004	2005	2006	2007	2008	2009
Всего	26 402	27 471	28 551	28 291	28 195	27 995
Сельское хозяйство, охота и лесное хозяйство	215	200	176	154	148	149
Рыболовство, рыбоводство	15	15	14	13	7	7
Горнодобывающая промышленность	4	4	4	4	3	2
Обрабатывающая промышленность	338	327	321	306	290	279
Производство и распределение электроэнергии, газа и воды	331	333	336	333	352	351
Строительство	118	120	113	106	111	115
Торговля, ремонт автомобилей и изделий домашнего пользования	121	116	107	103	98	97
Гостиницы и рестораны	36	36	32	29	28	30
Транспорт и связь	150	136	125	116	111	113
Финансовая деятельность	44	19	18	17	15	18
Операции с недвижимым имуществом	1 772	1 614	1 568	1 453	1366	1 267
Государственное управление	7 963	8 842	9 825	9 732	9 814	9 757
Образование	10 295	10 662	10 928	11 121	11 237	11 325
Здравоохранение и социальные услуги	3 372	3 412	3 307	3 080	2 831	2 656
Предоставление коммунальных, социальных и персональных услуг	1 628	1 635	1 677	1 724	1 784	1 829
Услуги по ведению домашнего хозяйства	-	-	-	-	-	-
Деятельность экстерриториальных организаций	-	-	-	-	-	-

### 6.27 Количество действующих юридических лиц с государственной формой собственности

	1999	2000	2001	2002	2003
Всего	20 457	21 710	22 223	23 082	23 784
Сельское хозяйство, охота и лесное хозяйство	347	302	184	171	164
Рыболовство, рыбоводство	21	16	16	17	15
Горнодобывающая промышленность	9	7	4	3	1
Обрабатывающая промышленность	393	351	325	311	308
Производство и распределение электроэнергии, газа и воды	299	288	270	267	258
Строительство	155	121	105	83	67
Торговля, ремонт автомобилей и изделий домашнего пользования	157	114	83	68	59
Гостиницы и рестораны	39	32	24	24	25
Транспорт и связь	238	211	165	136	104
Финансовая деятельность	96	44	40	36	35
Операции с недвижимым имуществом	1 370	1 653	1 539	1 450	1 385
Государственное управление	5 502	5 631	6 191	6 718	7 216
Образование	7 172	8 022	8 408	9 110	9 654
Здравоохранение и социальные услуги	3 430	3 512	3 423	3 237	3 081
Предоставление коммунальных, социальных и персональных услуг	1 229	1 406	1 445	1 451	1 412
Услуги по ведению домашнего хозяйства	-	-	-	-	-
Деятельность экстерриториальных организаций	-	-	1	-	-



Продолжение

	2004	2005	2006	2007	2008	2009
Всего	24 187	25 126	25 392	24 936	24 994	25 009
Сельское хозяйство, охота и лесное хозяйство	172	166	130	103	102	100
Рыболовство, рыбоводство	13	13	13	12	7	7
Горнодобывающая промышленность	1	1	1	1	1	-
Обрабатывающая промышленность	271	252	225	196	191	187
Производство и распределение электроэнергии, газа и воды	263	267	258	266	285	286
Строительство	72	75	61	50	51	59
Торговля, ремонт автомобилей и изделий домашнего пользования	51	46	32	27	22	22
Гостиницы и рестораны	24	23	17	15	15	17
Транспорт и связь	84	75	60	53	52	55
Финансовая деятельность	36	13	8	5	6	9
Операции с недвижимым имуществом	1 355	1 171	1 046	932	848	788
Государственное управление	7 483	8 302	9 054	8 850	9 030	9 009
Образование	9 850	10 204	10 293	10 465	10 602	10 760
Здравоохранение и социальные услуги	3 067	3 074	2 764	2 497	2 239	2 101
Предоставление коммунальных, социальных и персональных услуг	1 445	1 444	1 430	1 464	1 543	1 609
Услуги по ведению домашнего хозяйства	-	-	-	-	-	-
Деятельность экстерриториальных организаций	-	-	-	-	-	-

### 6.28 Количество зарегистрированных юридических лиц с частной формой собственности

	1999	2000	2001	2002	2003
Всего	96 259	111 396	127 190	141 776	155 809
Сельское хозяйство, охота и лесное хозяйство	9 355	9 465	9 730	10 105	10 378
Рыболовство, рыбоводство	230	272	315	328	333
Горнодобывающая промышленность	719	828	892	960	1 066
Обрабатывающая промышленность	10 349	11 643	12 642	13 686	14 623
Производство и распределение электроэнергии, газа и воды	996	1 131	1 250	1 234	1 185
Строительство	8 301	9 694	11 468	13 541	15 935
Торговля, ремонт автомобилей и изделий домашнего пользования	32 894	40 694	47 811	54 107	59 468
Гостиницы и рестораны	1 574	1 741	1 936	2 096	2 292
Транспорт и связь	4 550	5 520	6 214	6 919	7 609
Финансовая деятельность	2 950	2 599	2 709	2 842	3 069
Операции с недвижимым имуществом	13 263	15 124	17 492	19 566	21 969
Государственное управление	127	10	3	5	1
Образование	1 514	1 755	2 010	2 232	2 424
Здравоохранение и социальные услуги	1 693	1 846	2 133	2 299	2 488
Предоставление коммунальных, социальных и персональных услуг	7 744	9 074	10 584	11 856	12 969
Услуги по ведению домашнего хозяйства	4	4	6	-	-
Деятельность экстерриториальных организаций	-	-	1	-	-

Продолжение

	2004	2005	2006	2007	2008	2009
Всего	172 442	188 642	207 067	226 606	240 636	254 161
Сельское хозяйство, охота и лесное хозяйство	11 649	11 986	12 046	12 411	12 612	12 965
Рыболовство, рыбоводство	344	367	389	384	404	411
Горнодобывающая промышленность	1 182	1 354	1 505	1 606	1 722	1 828
Обрабатывающая промышленность	15 655	16 620	17 576	18 399	18 971	19 482
Производство и распределение электроэнергии, газа и воды	1 251	1 284	1 306	1 280	1 312	1 314
Строительство	19 033	22 836	26 938	31 771	34 152	36 259
Торговля, ремонт автомобилей и изделий домашнего пользования	64 871	69 424	75 362	81 305	85 546	89 744
Гостиницы и рестораны	2 416	2 519	2 588	2 750	2 862	2 957
Транспорт и связь	8 478	9 234	10 358	11 666	12 687	13 465
Финансовая деятельность	3 365	3 765	4 413	5 140	5 726	6 511
Операции с недвижимым имуществом	24 758	28 439	32 319	36 263	39 554	42 408
Государственное управление	1	1	8	9	14	18
Образование	2 589	2 733	2 887	3 107	3 366	3 643
Здравоохранение и социальные услуги	2 667	2 821	2 928	3 056	3 198	3 383
Предоставление коммунальных, социальных и персональных услуг	14 183	15 259	16 444	17 459	18 510	19 773
Услуги по ведению домашнего хозяйства	-	-	-	-	-	-
Деятельность экстерриториальных организаций	-	-	-	-	-	-

### 6.29 Количество действующих юридических лиц с частной формой собственности

	1999	2000	2001	2002	2003
Всего	78 417	85 215	96 773	106 005	112 936
Сельское хозяйство, охота и лесное хозяйство	7 752	7 661	7 574	7 692	7 842
Рыболовство, рыбоводство	211	241	269	277	257
Горнодобывающая промышленность	551	615	662	716	784
Обрабатывающая промышленность	8 502	9 300	9 885	10 200	10 524
Производство и распределение электроэнергии, газа и воды	908	963	1 035	955	847
Строительство	6 997	7 514	8 845	10 669	12 537
Торговля, ремонт автомобилей и изделий домашнего пользования	26 584	29 838	35 288	39 141	40 516
Гостиницы и рестораны	1 196	1 228	1 328	1 426	1 534
Транспорт и связь	3 913	4 651	5 079	5 413	5 727
Финансовая деятельность	1 781	1 786	1 842	1 799	1 820
Операции с недвижимым имуществом	10 978	11 743	13 539	14 976	16 731
Государственное управление	100	10	3	5	1
Образование	1 335	1 472	1 673	1 856	2 004
Здравоохранение и социальные услуги	1 409	1 440	1 691	1 847	2 037
Предоставление коммунальных, социальных и персональных услуг	6 200	6 753	8 059	9 033	9 775
Услуги по ведению домашнего хозяйства	3	3	3	-	-
Деятельность экстерриториальных организаций	-	-	1	-	-



Продолжение

	2004	2005	2006	2007	2008	2009
Всего	124 941	140 487	140 759	147 297	143 989	155 218
Сельское хозяйство, охота и лесное хозяйство	8 971	9 389	8 503	8 305	7 571	7 691
Рыболовство, рыбоводство	261	278	256	207	205	203
Горнодобывающая промышленность	887	1 048	1 106	1 137	1 126	1 252
Обрабатывающая промышленность	11 294	12 317	11 663	11 852	10 944	11 636
Производство и распределение электроэнергии, газа и воды	931	957	874	831	750	771
Строительство	15 374	19 059	20 874	23 979	23 906	24 618
Торговля, ремонт автомобилей и изделий домашнего пользования	43 324	47 724	46 943	46 785	44 848	48 540
Гостиницы и рестораны	1 595	1 683	1 638	1 637	1 607	1 737
Транспорт и связь	6 239	6 975	7 138	7 846	7 969	8 725
Финансовая деятельность	2 040	2 459	2 819	3 115	3 582	4 220
Операции с недвижимым имуществом	18 976	22 351	23 210	25 952	26 139	28 921
Государственное управление	1	1	8	9	13	16
Образование	2 078	2 184	1 997	2 117	2 098	2 356
Здравоохранение и социальные услуги	2 166	2 259	2 119	2 112	2 049	2 220
Предоставление коммунальных, социальных и персональных услуг	10 804	11 803	11 611	11 413	11 182	12 312
Услуги по ведению домашнего хозяйства	-	-	-	-	-	-
Деятельность экстерриториальных организаций	-	-	-	-	-	-

### 6.30 Количество зарегистрированных юридических лиц с иностранной формой собственности

	1999	2000	2001	2002	2003
Всего	2 393	3 415	5 051	6 755	8 303
Сельское хозяйство, охота и лесное хозяйство	22	40	56	65	70
Рыболовство, рыбоводство	-	-	2	2	2
Горнодобывающая промышленность	28	28	34	48	57
Обрабатывающая промышленность	297	377	452	551	607
Производство и распределение электроэнергии, газа и воды	13	15	17	19	23
Строительство	134	185	257	365	486
Торговля, ремонт автомобилей и изделий домашнего пользования	1 373	2 107	3 398	4 696	5 867
Гостиницы и рестораны	58	72	92	114	126
Транспорт и связь	144	196	245	286	311
Финансовая деятельность	72	81	84	81	83
Операции с недвижимым имуществом	186	233	294	373	475
Государственное управление	2	1	-	-	-
Образование	15	19	28	31	37
Здравоохранение и социальные услуги	13	16	24	27	31
Предоставление коммунальных, социальных и персональных услуг	35	44	66	95	126
Услуги по ведению домашнего хозяйства	-	-	-	-	-
Деятельность экстерриториальных организаций	1	1	2	2	2

Продолжение

	2004	2005	2006	2007	2008	2009
Всего	9 565	10 795	12 312	13 667	14 913	15 872
Сельское хозяйство, охота и лесное хозяйство	84	87	88	95	104	107
Рыболовство, рыбоводство	2	1	2	1	2	4
Горнодобывающая промышленность	78	101	120	133	146	156
Обрабатывающая промышленность	699	773	836	908	962	1 015
Производство и распределение электроэнергии, газа и воды	24	27	33	36	32	31
Строительство	671	889	1 159	1 469	1 654	1 772
Торговля, ремонт автомобилей и изделий домашнего пользования	6 589	7 190	7 932	8 532	9 137	9 629
Гостиницы и рестораны	144	169	199	209	249	258
Транспорт и связь	366	429	514	587	639	676
Финансовая деятельность	94	104	137	175	192	198
Операции с недвижимым имуществом	583	751	985	1 187	1 443	1 640
Государственное управление	-	-	-	-	-	-
Образование	40	49	59	71	78	90
Здравоохранение и социальные услуги	36	42	50	54	57	65
Предоставление коммунальных, социальных и персональных услуг	153	181	196	208	215	229
Услуги по ведению домашнего хозяйства	-	-	-	-	-	-
Деятельность экстерриториальных организаций	2	2	2	2	3	2

### 6.31 Количество действующих юридических лиц с иностранной формой собственности

	1999	2000	2001	2002	2003
Всего	1 862	2 506	3 949	5 423	5 908
Сельское хозяйство, охота и лесное хозяйство	17	33	44	58	59
Рыболовство, рыбоводство	-	-	2	2	2
Горнодобывающая промышленность	19	22	26	33	41
Обрабатывающая промышленность	227	303	348	407	417
Производство и распределение электроэнергии, газа и воды	13	14	17	19	22
Строительство	109	129	194	296	384
Торговля, ремонт автомобилей и изделий домашнего пользования	1 061	1 506	2 692	3 837	4 123
Гостиницы и рестораны	42	47	55	75	78
Транспорт и связь	128	174	211	230	216
Финансовая деятельность	34	43	47	42	37
Операции с недвижимым имуществом	155	168	211	293	362
Государственное управление	1	-	-	-	-
Образование	13	17	25	28	33
Здравоохранение и социальные услуги	12	15	20	22	26
Предоставление коммунальных, социальных и персональных услуг	30	34	55	79	106
Услуги по ведению домашнего хозяйства	-	-	-	-	-
Деятельность экстерриториальных организаций	1	1	2	2	2



Продолжение

	2004	2005	2006	2007	2008	2009
Всего	6 812	8 010	8 648	8 413	7 734	8 573
Сельское хозяйство, охота и лесное хозяйство	67	63	53	53	52	51
Рыболовство, рыбоводство	2	1	2	1	2	4
Горнодобывающая промышленность	62	84	97	103	116	122
Обрабатывающая промышленность	491	553	486	533	532	582
Производство и распределение электроэнергии, газа и воды	22	25	30	33	24	23
Строительство	555	765	911	1 113	1 152	1 202
Торговля, ремонт автомобилей и изделий домашнего пользования	4 582	5 169	5 498	4 778	3 947	4 366
Гостиницы и рестораны	96	121	144	138	165	172
Транспорт и связь	243	328	349	395	391	424
Финансовая деятельность	49	58	88	104	121	128
Операции с недвижимым имуществом	455	615	760	924	1 025	1 262
Государственное управление	-	-	-	-	-	-
Образование	33	40	48	47	49	63
Здравоохранение и социальные услуги	28	33	35	40	36	41
Предоставление коммунальных, социальных и персональных услуг	125	153	145	149	119	131
Услуги по ведению домашнего хозяйства	-	-	-	-	-	-
Деятельность экстерриториальных организаций	2	2	2	2	3	2

## 6.32 Количество зарегистрированных юридических лиц по размерности

	1999	2000	2001	2002	2003
Всего	120 910	138 549	156 420	173 686	190 045
Малые	107 134	125 566	143 442	161 028	177 334
Средние	11 295	10 856	10 908	10 635	10 700
Крупные	2 481	2 127	2 070	2 023	2 011

Продолжение

	2004	2005	2006	2007	2008	2009
Всего	208 409	226 908	247 930	268 564	283 744	298 028
Малые	195 707	213 347	233 666	253 689	268 580	282 503
Средние	10 676	11 512	12 110	12 595	12 792	13 153
Крупные	2 026	2 049	2 154	2 280	2 372	2 372

## 6.33 Количество действующих юридических лиц по размерности

	1999	2000	2001	2002	2003
Всего	100 739	109 434	122 948	134 510	142 628
Малые	88 501	97 939	111 415	123 029	130 961
Средние	10 208	9 757	9 791	9 711	9 865
Крупные	2 030	1 738	1 742	1 770	1 802

Продолжение

	2004	2005	2006	2007	2008	2009
Всего	155 940	173 623	174 799	180 646	176 717	188 800
Малые	144 156	160 953	161 512	166 801	162 579	174 250
Средние	9 934	10 792	11 307	11 756	11 932	12 327
Крупные	1 850	1 878	1 980	2 089	2 206	2 223

## 7. РЕАЛЬНЫЙ СЕКТОР ЭКОНОМИКИ

### СЕЛЬСКОЕ ХОЗЯЙСТВО

#### Доля сельского хозяйства в валовом внутреннем продукте

в процентах

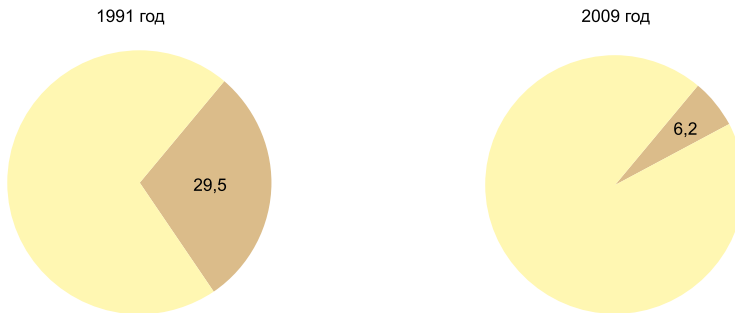

#### 7.1 Наличие сельхозформирований

на конец года, единиц

	Число действующих сельхозформирований, единиц				Хозяйства населения, тыс. единиц
	всего	в том числе			
		государственные предприятия	негосударственные предприятия	крестьянские (фермерские) хозяйства	
1991	9 274	2 229	3 712	3 333	1 949
1992	14 920	2 136	3 522	9 262	2 016
1993	23 296	2 137	4 876	16 283	2 159
1994	30 168	2 182	5 465	22 521	2 193
1995	36 285	1 405	4 095	30 785	2 175
1996	52 481	451	7 694	44 336	2 150
1997	55 393	274	5 328	49 791	2 057
1998	68 864	86	6 303	62 475	2 108
1999	73 172	57	4 962	68 153	2 202
2000	81 078	74	4 631	76 373	2 182
2001	100 402	79	4 863	95 460	2 172
2002	116 054	82	4 538	111 434	2 155
2003	126 212	87	4 403	121 722	2 135
2004	152 527	82	4 434	148 011	2 134
2005	161 962	65	4 919	156 978	2 133
2006*	173 132	65	5 224	167 843	2 194
2007	174 608	79	5 203	169 326	2 207
2008	174 651	25	5 145	169 481	2 232
2009	175 636	35	5 408	170 193	2 248

\* Данные за 2006 год приведены по состоянию на 1 июля 2007 года по итогам сельскохозяйственной переписи.

## 7.2 Валовая продукция сельского хозяйства

млн. тенге

	Объем валовой продукции сельского хозяйства		
	всего	растениеводство	животноводство
1991	78	40	38
1992	924	709	215
1993	6 056	3 953	2 103
1994	113 761	78 034	35 727
1995	209 268	114 044	95 224
1996	289 371	176 300	113 071
1997	308 967	176 145	132 822
1998	250 373	108 096	142 277
1999	334 970	177 703	157 267
2000	402 047	223 504	178 543
2001	533 639	325 770	207 869
2002	557 390	325 283	232 107
2003	615 368	355 717	259 651
2004	698 833	391 249	307 584
2005	763 843	400 218	363 625
2006	853 313	432 492	420 821
2007	1 121 774	630 796	490 978
2008	1 384 188	761 117	623 071
2009	1 640 188	936 850	703 338

## Структура валовой продукции сельского хозяйства по категориям хозяйств

в процентах

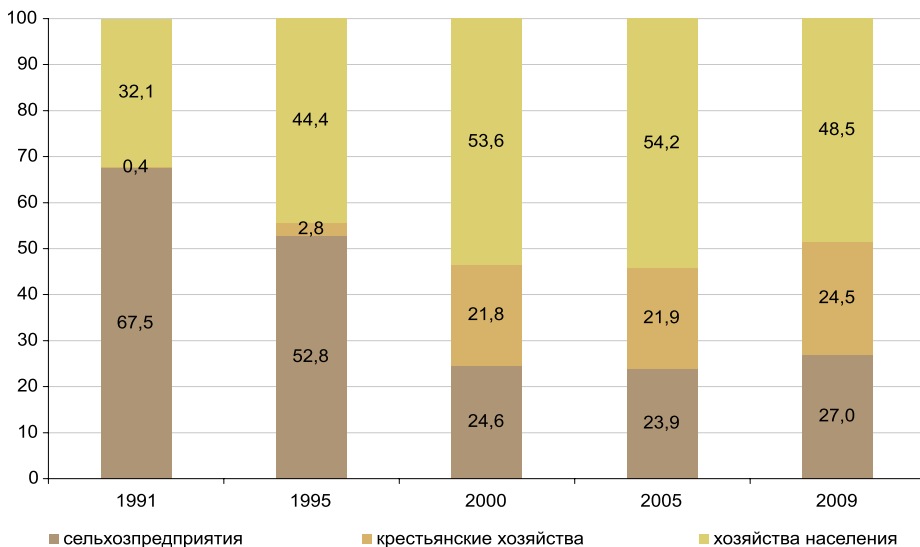

### Доля растениеводства и животноводства в валовой продукции сельского хозяйства регионов в 2009 году

в процентах

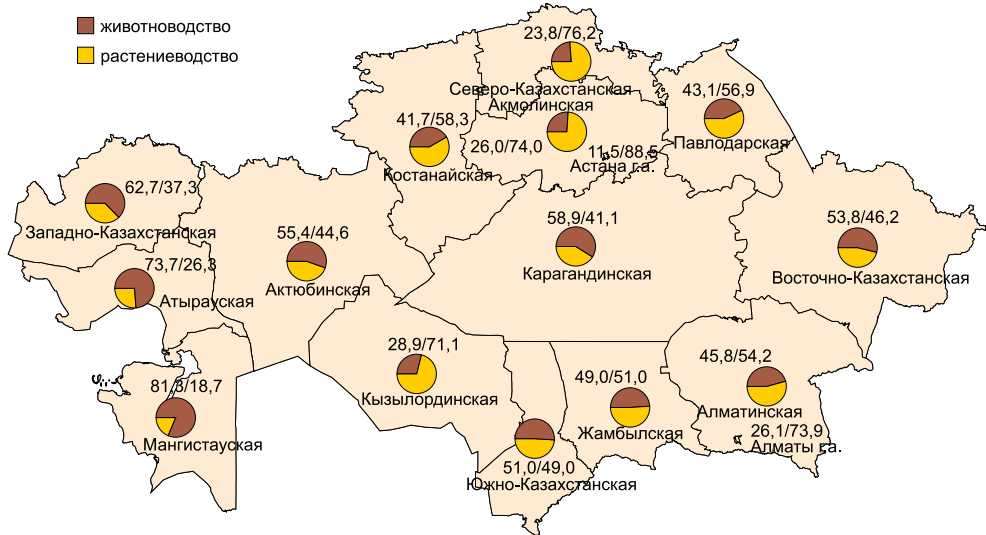

### 7.3 Индексы физического объема валовой продукции сельского хозяйства

в % к предыдущему году

	Индекс физического объема валовой продукции сельского хозяйства		
	всего	растениеводство	животноводство
1991	72,8	55,6	98,2
1992	121,4	150,4	90,7
1993	91,3	86,7	106,8
1994	82,5	78,6	89,8
1995	75,3	72,8	80,8
1996	91,8	102,4	79,2
1997	97,5	100,6	92,6
1998	79,4	67,1	95,7
1999	128,0	166,2	101,0
2000	95,8	92,0	100,0
2001	117,3	128,5	103,2
2002	103,4	102,9	104,2
2003	102,1	99,9	105,0
2004	99,5	95,1	105,6
2005	107,3	109,5	104,6
2006	106,2	107,7	104,5
2007	108,9	113,8	103,8
2008	93,6	86,6	102,5
2009	113,9	123,5	102,4



### Индексы физического объема валовой продукции по отраслям сельского хозяйства

в % к 1991 году

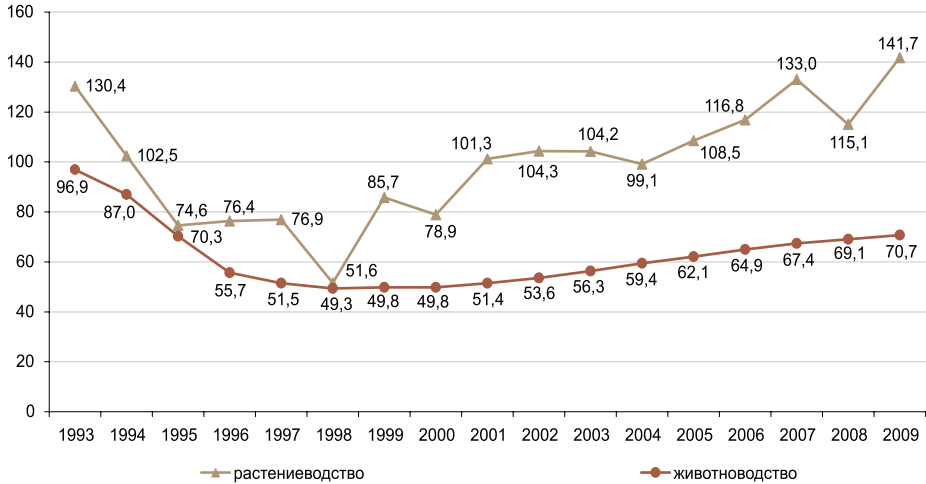

#### 7.4 Посевная площадь основных сельскохозяйственных культур

тыс. гектаров

	Вся посевная площадь	Зерновые культуры	Масличные культуры	Подсолнечник	Хлопок-сырец	Сахарная свекла
1991	34 935,5	22 752,5	303,2	189,5	116,6	45,6
1992	34 839,9	22 595,8	462,1	297,9	112,2	85,1
1993	34 060,4	22 250,4	430,4	270,8	110,5	68,6
1994	31 662,4	20 710,3	434,2	181,8	110,9	56,2
1995	28 679,6	18 877,7	548,6	346,2	109,7	40,8
1996	25 644,1	17 187,6	487,2	335,8	106,0	32,4
1997	21 843,7	15 651,4	333,5	223,9	103,6	13,5
1998	18 610,4	13 526,7	338,6	224,7	118,0	17,6
1999	15 285,3	11 392,5	384,2	262,6	141,3	19,0
2000	16 195,3	12 438,2	448,2	313,9	151,8	22,5
2001	16 785,2	13 208,7	347,5	255,4	184,9	19,9
2002	17 756,3	14 022,7	409,6	320,0	170,9	19,8
2003	17 454,2	13 872,6	631,9	446,0	199,9	22,2
2004	18 036,4	14 278,0	665,0	457,6	223,7	22,3
2005	18 445,2	14 841,9	669,7	454,5	204,2	17,5
2006	18 369,1	14 839,8	751,4	492,6	200,1	14,4
2007	18 954,5	15 427,9	672,8	365,7	206,1	13,7
2008	20 119,2	16 190,1	913,7	579,7	178,6	13,1
2009	21 424,9	17 206,9	1 186,1	723,0	139,8	10,6

Продолжение

	Табак	Картофель	Овощи	Бахчевые	Кормовые
1991	3,0	216,8	75,1	38,1	11 371,9
1992	2,6	246,9	83,3	39,8	11 203,1
1993	2,9	243,9	74,0	26,3	10 847,2
1994	2,6	218,3	73,4	24,8	10 026,1
1995	1,9	205,9	76,1	27,7	8 788,9

Продолжение

	Табак	Картофель	Овощи	Бахчевые	Кормовые
1996	1,5	189,4	79,8	31,6	7 526,0
1997	1,4	176,3	87,1	28,9	5 445,7
1998	5,1	169,9	96,5	41,5	4 294,1
1999	4,7	156,3	96,1	38,8	3 050,8
2000	7,3	160,3	102,6	38,8	2 823,7
2001	8,0	164,6	107,7	41,4	2 701,7
2002	7,4	163,0	108,7	47,0	2 805,5
2003	7,4	166,9	110,2	42,2	2 399,3
2004	6,8	168,2	111,3	43,6	2 515,8
2005	7,6	168,2	110,8	43,4	2 380,6
2006	6,9	153,9	103,0	42,0	2 255,9
2007	4,9	155,5	104,2	38,8	2 329,0
2008	4,2	163,7	112,9	55,9	2 486,2
2009	4,0	170,3	110,6	52,4	2 535,8

**Структура посевной площади по группам сельскохозяйственных культур**

в процентах

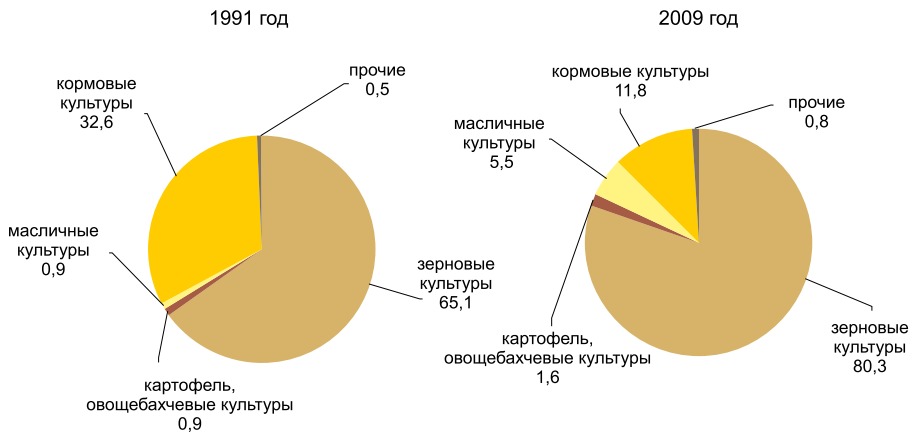

**7.5 Валовой сбор сельскохозяйственных культур**

тыс. тонн

	Зерно (в весе после доработки)	Масличные культуры	Подсолнечник	Хлопок-сырец	Сахарная свекла
1991	11 991,9	154,8	93,4	291,1	673,8
1992	29 771,7	235,4	98,4	252,3	1 160,1
1994	21 631,0	172,0	85,5	200,1	842,7
1995	16 454,1	183,5	96,7	207,9	432,7
1995	9 505,5	162,0	98,7	223,0	371,0
1996	11 237,3	110,5	64,3	182,8	340,7
1997	12 378,0	101,5	54,5	197,8	127,9
1998	6 395,5	132,0	83,2	161,6	224,9
1999	14 264,3	159,3	104,3	249,4	293,9
2000	11 565,0	140,1	104,6	287,1	272,7
2001	15 896,9	187,1	149,1	417,4	282,4



Продолжение

	Зерно (в весе после доработки)	Масличные культуры	Подсолнечник	Хлопок-сырец	Сахарная свекла
2002	15 959,9	257,1	189,8	360,7	372,2
2003	14 777,4	436,3	292,6	402,7	423,6
2004	12 374,2	395,8	265,6	467,1	397,9
2005	13 781,4	439,8	267,4	465,0	310,8
2006	16 511,5	458,9	268,0	435,4	339,0
2007	20 137,8	459,4	205,8	441,7	309,4
2008	15 578,2	414,0	185,8	317,5	130,2
2009	20 830,5	703,6	367,9	270,0	181,3

Продолжение

	Табак	Картофель	Овощи	Бахчевые культуры
1991	4,0	2 143,2	954,9	302,7
1992	3,7	2 569,7	985,1	288,3
1994	4,1	2 296,3	808,0	182,3
1995	2,8	2 040,2	781,2	146,1
1995	1,7	1 719,7	779,7	162,3
1996	1,7	1 656,5	778,0	181,8
1997	2,4	1 472,2	879,7	181,1
1998	8,7	1 262,9	1 079,2	305,6
1999	8,0	1 694,7	1 287,1	369,6
2000	16,2	1 692,6	1 543,6	421,6
2001	14,7	2 184,8	1 782,0	519,2
2002	15,8	2 268,8	1 857,0	628,8
2003	15,9	2 308,3	1 938,3	603,8
2004	14,3	2 260,7	2 059,3	667,0
2005	15,5	2 520,8	2 168,8	683,8
2006	14,0	2 361,6	2 059,2	697,4
2007	11,0	2 414,8	2 196,4	661,8
2008	9,0	2 354,4	2 280,0	869,7
2009	8,3	2 755,6	2 457,2	852,3

### Структура валового сбора сельскохозяйственных культур по категориям хозяйств в 2009 году

в процентах

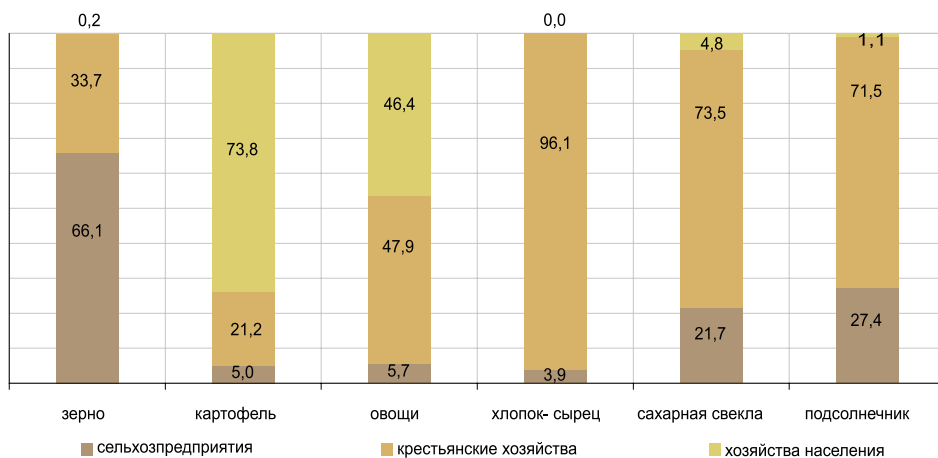

## 7.6 Урожайность сельскохозяйственных культур

ц/га

	Зерновые и зернобобовые культуры	Картофель	Подсолнечник	Табак	Сахарная свекла	Хлопок-сырец	Овощи
1991	5,3	99,0	4,9	13,3	148,0	25,0	121,0
1992	13,2	104,0	3,3	14,2	136,0	22,5	114,0
1993	9,7	94,0	3,2	14,2	123,0	18,1	106,0
1994	7,9	94,0	3,4	10,8	77,0	18,7	104,0
1995	5,0	84,0	2,9	8,7	91,0	20,3	101,0
1996	6,5	88,0	1,9	11,2	105,0	17,2	96,0
1997	8,7	84,0	2,8	16,5	116,0	19,3	101,0
1998	5,6	77,0	4,2	17,1	143,0	14,1	114,0
1999	13,0	108,0	4,9	16,7	172,0	17,7	134,0
2000	9,4	106,0	4,0	18,3	154,0	18,7	153,0
2001	12,2	133,0	6,0	18,4	173,0	22,7	166,0
2002	11,5	139,0	5,9	21,4	207,0	21,5	172,0
2003	10,8	139,0	6,8	21,5	210,4	20,5	177,0
2004	8,8	134,0	5,9	20,9	197,4	21,3	186,0
2005	10,0	150,0	6,3	20,4	209,2	23,1	196,0
2006	11,7	153,6	5,9	20,6	240,8	22,2	201,0
2007	13,3	155,8	5,9	22,1	248,9	22,1	211,0
2008	10,1	143,7	4,1	21,3	204,3	18,2	204,0
2009	12,6	160,0	5,7	21,2	182,9	19,6	218,7

## 7.7 поголовье скота и птицы

на конец года, тыс. голов

	Крупный рогатый скот	в том числе коровы	Овцы и козы	Свиньи	Лошади	Верблюды	Птица, млн. голов
1991	9 592,4	3 490,0	34 555,7	2 976,1	1 666,4	145,1	59,9
1992	9 576,3	3 623,4	34 419,8	2 591,0	1 703,5	148,8	52,7
1993	9 346,6	3 687,2	34 208,1	2 445,2	1 776,6	154,8	49,8
1994	8 072,9	3 396,7	25 132,1	1 982,7	1 636,0	141,2	32,7
1995	6 859,9	3 045,0	19 583,9	1 622,7	1 556,9	130,5	20,8
1996	5 424,6	2 546,6	13 679,4	1 036,5	1 310,0	111,2	15,4
1997	4 307,1	2 109,6	10 384,3	879,0	1 082,7	97,1	16,0
1998	3 957,9	1 952,8	9 526,5	891,8	986,3	95,8	17,0
1999	3 998,2	1 962,3	9 656,7	984,2	969,6	96,1	18,0
2000	4 106,6	2 014,7	9 981,1	1 076,0	976,0	98,2	19,7
2001	4 293,5	2 077,2	10 478,6	1 123,8	989,5	103,8	21,1
2002	4 559,5	2 171,4	11 273,0	1 229,8	1 019,3	107,5	23,8
2003	4 871,0	2 267,3	12 247,1	1 368,8	1 064,3	114,9	24,8
2004	5 203,9	2 376,2	13 409,1	1 292,1	1 120,4	125,7	25,6
2005	5 457,4	2 442,6	14 334,5	1 281,9	1 163,5	130,5	26,2
2006	5 660,4	2 569,0	15 350,3	1 304,9	1 235,6	138,6	28,2
2007	5 840,9	2 605,6	16 080,0	1 352,7	1 291,1	143,2	29,5
2008	5 991,6	2 675,4	16 770,4	1 347,3	1 370,5	148,3	30,1
2009	6 095,2	2 717,3	17 369,7	1 326,3	1 438,7	155,5	32,7

## 7.8 Производство основных видов продукции животноводства

	Мясо (в убойной массе), тыс. тонн	Молоко, тыс. тонн	Яйца, млн. штук	Шерсть (в физической массе), тыс. тонн	Каракуль, тыс. штук
1991	1 524,4	5 555,4	4 075,3	104,4	1 821,4
1992	1 257,5	5 265,1	3 564,7	96,4	1 994,5
1993	1 311,5	5 576,5	3 288,2	94,6	1 879,3
1994	1 206,7	5 296,0	2 629,3	75,3	1 950,9
1995	984,8	4 619,1	1 840,8	58,3	1 145,2
1996	836,7	3 627,1	1 262,4	42,2	1 033,4
1997	717,4	3 334,5	1 265,8	34,6	361,2
1998	636,3	3 364,3	1 388,4	25,2	214,3
1999	634,9	3 535,2	1 512,4	22,3	152,3
2000	622,6	3 730,2	1 692,2	22,9	129,9
2001	654,5	3 922,9	1 855,3	23,6	124,4
2002	672,6	4 109,8	2 102,1	24,8	127,6
2003	693,2	4 316,7	2 276,7	26,8	164,5
2004	737,1	4 556,8	2 316,8	28,5	145,6
2005	762,2	4 749,2	2 514,0	30,4	191,9
2006	808,6	4 926,0	2 494,7	32,4	129,3
2007	838,7	5 073,2	2 664,2	34,2	90,6
2008	874,2	5 198,0	2 989,1	35,2	115,0
2009	896,3	5 303,9	3 306,4	36,4	78,8

## ПРОМЫШЛЕННОСТЬ

## 7.9 Основные показатели промышленности

	1991	1992	1993	1994	1995	1996	1997	1998	1999
Доля ВДС промышленности в ВВП республики, %	27,2	30,9	28,7	29,1	23,5	21,2	21,4	24,4	28,2
Число промышленных предприятий	19 393	20 160	19 490	18 760	17 924	17 156	15 791	13 676	13 045
Объем промышленного производства, млн. тенге	172	2 697	23 822	374 763	696 285	741 780	784 293	808 044	1 142 768
Индексы физического объема промышленной продукции в % к предыдущему году	96,2	85,7	86,3	72,0	90,2	100,1	102,5	97,6	102,7
в % к 1990г.	96,2	82,4	71,1	51,2	46,2	46,3	47,4	46,3	47,5

Продолжение

	2000	2001	2002	2003	2004
Доля ВДС промышленности в ВВП республики, %	33,2	30,7	29,5	29,1	29,3
Число промышленных предприятий	14 326	13 343	13 177	12 707	13 004
Объем промышленного производства, млн. тенге	1 798 260	2 000 233	2 336 929	2 836 002	3 867 857
Индексы физического объема промышленной продукции в % к предыдущему году	115,5	113,8	110,5	109,1	110,4
в % к 1990г.	54,9	62,5	69,0	75,3	83,1

Продолжение

	2005	2006	2007	2008	2009
Доля ВДС промышленности в ВВП республики, %	29,8	29,5	28,3	32,2	30,6
Число промышленных предприятий	13 322	13 305	13 394	12 065	11 329
Объем промышленного производства, млн. тенге	5 253 000	6 509 896	7 815 865	10 196 233	9 121 525
Индексы физического объема промышленной продукции					
в % к предыдущему году	104,8	107,2	105,0	102,1	102,7
в % к 1990г.	87,1	93,4	98,1	100,2	102,8

### Доля продукции промышленности в валовом внутреннем продукте

в процентах

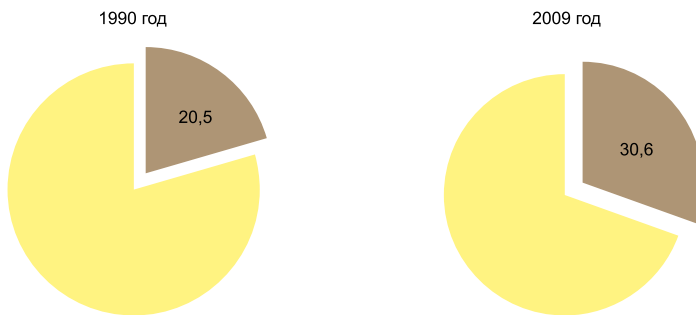

### Объемы и индексы физического объема промышленной продукции

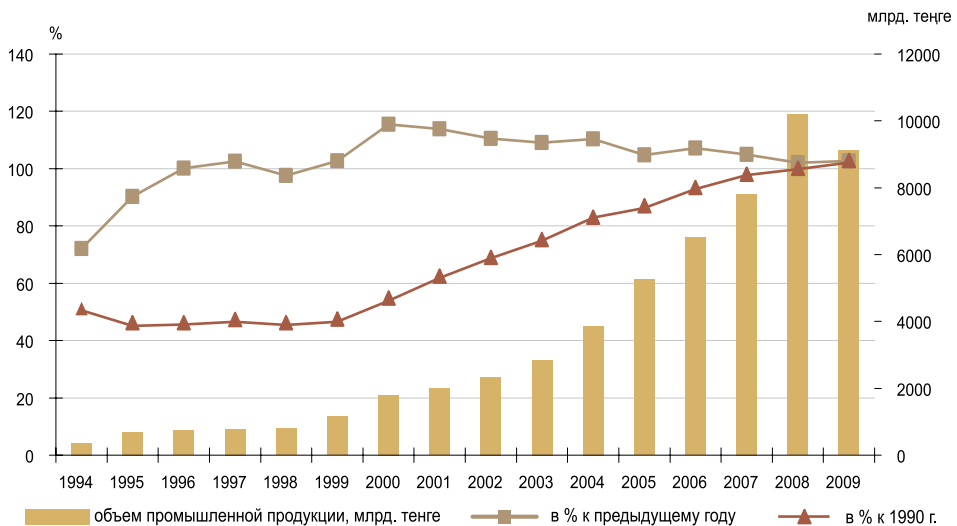



## 7.10 Объемы и индексы физического объема промышленной продукции

	1991	1992	1993	1994	1995	1996	1997	1998	1999
<b>Млн. тенге</b>									
Горнодобывающая промышленность	18	496	3 747	76 174	171 615	195 288	226 663	196 016	412 681
Обрабатывающая промышленность	144	1 862	15 877	200 086	359 958	378 155	405 118	445 022	577 737
Производство и распределение электроэнергии, газа и воды	10	339	4 198	98 503	164 712	168 337	152 512	167 006	152 350
<b>В % к предыдущему году</b>									
Горнодобывающая промышленность	97,2	87,6	84,2	76,5	100,5	99,2	110,0	98,5	109,6
Обрабатывающая промышленность	103,0	79,1	83,7	69,2	83,7	96,4	100,2	96,0	102,0
Производство и распределение электроэнергии, газа и воды	98,5	93,7	90,1	85,4	92,2	87,0	84,2	96,1	95,7
<b>В % к 1990г.</b>									
Горнодобывающая промышленность	97,2	85,1	71,7	54,8	55,1	54,7	60,1	59,2	64,9
Обрабатывающая промышленность	103,0	81,5	68,2	47,2	39,5	38,1	38,2	36,6	37,4
Производство и распределение электроэнергии, газа и воды	98,5	92,3	83,2	71,0	65,5	57,0	48,0	46,1	44,1

Продолжение

	2000	2001	2002	2003	2004
<b>Млн. тенге</b>					
Горнодобывающая промышленность и разработка карьеров	799 991	886 559	1 120 177	1 371 299	2 065 903
Обрабатывающая промышленность	835 773	937 170	1 011 410	1 217 121	1 536 622
Производство и распределение электроэнергии, газа и воды	162 497	176 505	205 342	247 583	265 332
Электроснабжение, подача газа, пара и воздушное кондиционирование	...	...	...	...	...
Водоснабжение; канализационная система, контроль над сбором распределением отходов	...	...	...	...	...
<b>В % к предыдущему году</b>					
Горнодобывающая промышленность и разработка карьеров	121,0	114,0	115,9	110,2	113,4
Обрабатывающая промышленность	117,4	115,0	108,1	107,9	109,2
Производство и распределение электроэнергии, газа и воды	105,8	108,6	101,9	110,3	102,0
Электроснабжение, подача газа, пара и воздушное кондиционирование	...	...	...	...	...
Водоснабжение; канализационная система, контроль над сбором распределением отходов	...	...	...	...	...
<b>В % к 1990г.</b>					
Горнодобывающая промышленность и разработка карьеров	78,6	89,6	103,8	114,4	129,7
Обрабатывающая промышленность	43,9	50,4	54,5	58,8	64,2
Производство и распределение электроэнергии, газа и воды	46,7	50,7	51,6	57,0	58,1

Продолжение

	2005	2006	2007	2008	2009
<b>Млн. тенге</b>					
Горнодобывающая промышленность и разработка карьеров	3 121 064	3 761 259	4 445 405	6 229 758	5 502 014
Обрабатывающая промышленность	1 851 566	2 406 501	2 955 881	3 427 640	2 945 966
Производство и распределение электроэнергии, газа и воды	280 370	342 136	414 579	538 835	...
Электроснабжение, подача газа, пара и воздушное кондиционирование	...	...	...	...	574 476
Водоснабжение; канализационная система, контроль над сбором распределением отходов	...	...	...	...	99 069
<b>В % к предыдущему году</b>					
Горнодобывающая промышленность и разработка карьеров	102,7	107,0	102,6	105,5	107,2
Обрабатывающая промышленность	107,6	108,1	107,8	97,1	97,1
Производство и распределение электроэнергии, газа и воды	104,4	102,8	109,2	105,4	...
Электроснабжение, подача газа, пара и воздушное кондиционирование	...	...	...	...	99,0
Водоснабжение; канализационная система, контроль над сбором распределением отходов	...	...	...	...	79,4
<b>В % к 1990г.</b>					
Горнодобывающая промышленность и разработка карьеров	133,2	142,6	146,3	154,3	165,4
Обрабатывающая промышленность	69,1	74,7	80,6	78,2	75,9
Производство и распределение электроэнергии, газа и воды	60,7	62,4	68,1	71,8	...

Примечание: Здесь и далее данные за 2009 год приведены в соответствии с новым классификатором ОКЭД.

### Индексы физического объема промышленной продукции

в % к 1990г.

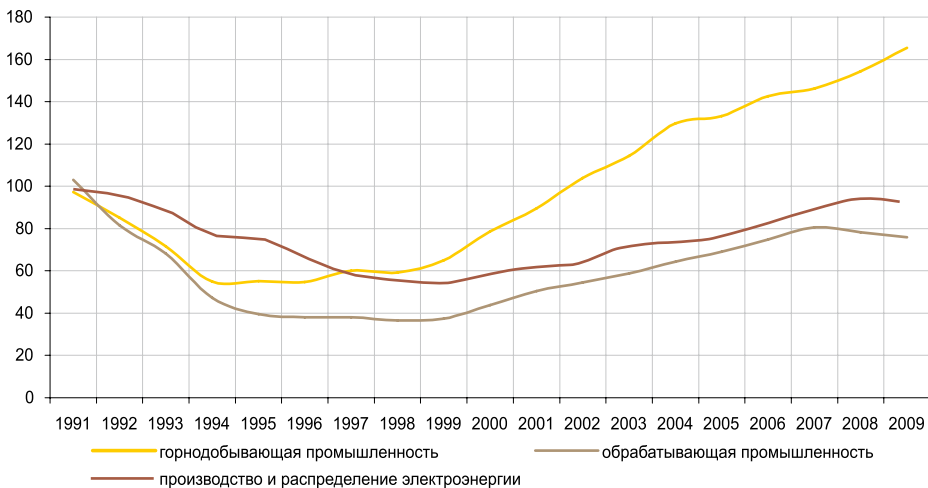



## Индексы физического объема промышленной продукции

в % к предыдущему году

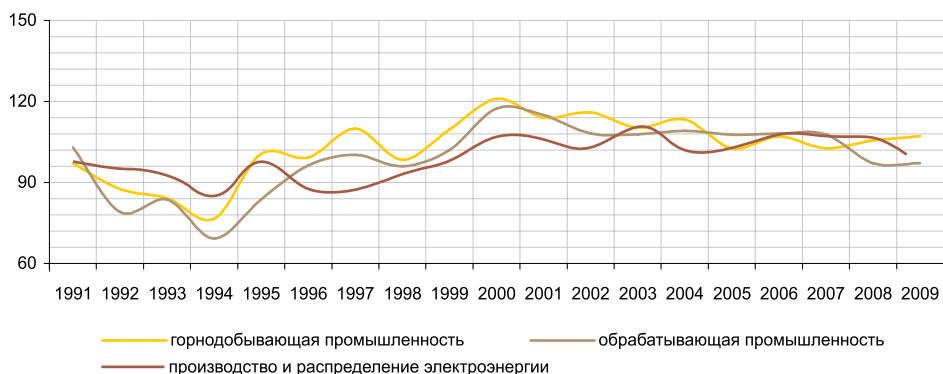

### 7.11 Индексы физического объема промышленной продукции

в % к предыдущему году

	1991	1992	1993	1994	1995	1996	1997	1998	1999
Промышленность	96,2	85,7	86,3	72,0	90,2	100,1	102,5	97,6	102,7
Горнодобывающая промышленность	97,2	87,6	84,2	76,5	100,5	99,2	110,0	98,5	109,6
добыча топливно-энергетических полезных ископаемых	99,8	95,9	88,2	90,1	89,2	106,3	107,7	101,2	109,0
добыча угля, лигнита и торфа	99,2	97,0	88,2	93,3	79,6	92,3	94,6	96,0	83,7
добыча сырой нефти и попутного газа	102,7	97,8	89,1	90,4	98,4	114,1	111,4	101,8	114,4
добыча природного (горючего) газа	108,6	110,2	82,4	67,1	131,8	110,3	124,4	95,6	135,0
горнодобывающая промышленность, кроме добычи топливно-энергетических полезных ископаемых	97,7	88,4	83,4	73,8	120,5	88,0	115,9	94,4	110,9
добыча железных руд	95,6	85,7	72,9	82,2	146,2	81,7	109,4	60,9	101,4
добыча руд цветных металлов	97,3	89,2	85,2	75,5	109,4	94,5	129,6	106,0	117,1
Обрабатывающая промышленность	103,0	79,1	83,7	69,2	83,7	96,4	100,2	96,0	102,0
производство пищевых продуктов, включая напитки	96,9	75,3	93,3	81,4	64,5	85,1	100,9	98,7	91,4
производство табачных изделий	76,4	94,3	118,5	88,1	128,6	158,3	126,1	90,2	86,3
текстильная и швейная промышленность	91,3	74,0	79,8	54,6	43,2	94,1	81,8	89,6	103,1
производство кожи, изделий из кожи и производство обуви	95,1	66,3	65,8	40,3	19,0	81,6	59,3	98,8	103,1
обработка древесины и производство изделий из дерева	90,6	84,2	83,0	45,1	85,8	74,5	81,7	88,8	102,9
целлюлозно-бумажная промышленность; издательское дело	111,5	71,4	64,1	55,0	64,1	114,0	172,5	93,6	86,7
производство кокса, нефтепродуктов и ядерных материалов	118,9	81,0	92,0	73,8	96,5	99,9	88,5	90,8	88,6
производство нефтепродуктов	109,4	91,1	91,6	77,2	94,9	102,5	82,0	92,6	71,2
химическая промышленность	80,3	60,4	51,7	59,6	102,8	80,4	75,1	61,0	105,9
производство резиновых и пластмассовых изделий	105,0	99,2	29,3	16,4	52,6	92,3	1,5	192,6	184,9
производство прочих неметаллических минеральных продуктов	122,8	90,7	66,5	51,0	68,7	68,1	77,9	106,8	96,1
металлургическая промышленность	92,5	95,9	91,5	84,0	105,5	96,6	112,9	100,5	116,7

7. Реальный сектор экономики

Продолжение

	1991	1992	1993	1994	1995	1996	1997	1998	1999
черная металлургия	93,0	94,4	78,8	69,6	107,3	89,3	130,0	87,5	134,9
производство цветных металлов	91,3	97,4	97,2	87,2	103,7	103,1	99,6	110,6	103,7
производство готовых металлических изделий	100,7	96,8	60,9	61,1	53,5	55,5	72,4	57,7	78,2
машиностроение	97,9	94,2	133,0	62,9	72,9	85,4	68,1	69,5	113,6
прочие отрасли промышленности	98,8	85,7	66,9	37,8	45,5	68,3	60,2	68,2	70,0
Производство и распределение электроэнергии, газа и воды	98,5	93,7	90,1	85,4	92,2	87,0	84,2	96,1	95,7
производство и распределение электроэнергии	98,4	96,0	93,5	85,6	98,6	88,0	87,9	94,5	98,5
производство и распределение газообразного топлива	92,1	105,8	75,9	188,9	119,5	60,3	69,5	119,1	91,9
снабжение паром и горячей водой	99,8	98,7	96,1	80,2	83,6	92,1	79,9	101,9	94,0
сбор, очистка и распределение воды	110,2	82,9	102,6	88,1	94,8	95,7	93,0	87,0	88,8

Продолжение

	2000	2001	2002	2003	2004	2005	2006	2007	2008	2009*
Промышленность	115,5	113,8	110,5	109,1	110,4	104,8	107,2	105,0	102,1	102,7
Горнодобывающая промышленность и разработка карьеров	121,0	114,0	115,9	110,2	113,4	102,7	107,0	102,6	105,5	107,2
добыча угля и лигнита	128,4	105,7	93,1	115,0	102,4	99,7	111,3	101,2	102,8	90,8
добыча сырой нефти и попутного газа	115,8	115,1	117,4	108,3	113,6	102,9	106,1	102,6	105,3	108,2
добыча природного газа	125,0	101,5	121,2	122,5	124,6	106,1	104,6	104,5	115,1	105,5
добыча железной руды	191,7	94,3	115,3	116,0	106,3	82,9	113,8	102,8	89,3	100,1
добыча руд цветных металлов	117,5	106,2	108,3	104,5	98,2	93,1	104,6	95,5	105,7	107,3
Обрабатывающая промышленность	117,4	115,0	108,1	107,9	109,2	107,6	108,1	107,8	97,1	97,1
производство пищевых продуктов, включая напитки	116,1	108,2	108,7	110,7	109,4	117,0	107,7	107,4	100,0	...
производство продуктов питания	...	...	...	...	...	...	...	...	...	102,2
производство напитков	119,0	113,8	119,6	93,5	113,8	129,0	107,9	108,1	91,4	95,0
производство табачных изделий	102,8	110,9	109,6	109,6	109,0	107,0	102,8	102,2	90,4	94,1
текстильная и швейная промышленность	121,7	125,6	115,7	95,4	103,4	114,0	102,7	81,6	110,4	...
производство текстильных изделий	...	...	...	...	...	...	...	...	...	83,8
производство одежды	...	...	...	...	...	...	...	...	...	103,1
производство кожаной и относящейся к ней продукции	173,9	286,3	134,9	127,8	122,2	92,3	110,5	167,0	128,1	96,3
производство деревянных и пробковых изделий, кроме мебели; производство изделий из соломки и материалов для плетения	133,8	120,0	124,7	119,6	91,8	114,4	91,3	109,1	98,9	96,7
целлюлозно-бумажная промышленность; издательское дело	109,6	140,4	124,4	105,1	117,6	131,4	115,8	106,7	88,6	...
производство бумаги и бумажной продукции	...	...	...	...	...	...	...	...	...	107,8
производство кокса, нефтепродуктов и ядерных материалов	117,1	119,4	108,6	113,3	104,3	116,2	104,7	109,2	103,6	...
производство продуктов нефтепереработки	103,8	123,7	109,8	113,4	104,9	118,6	104,0	108,3	103,1	105,0
производство продуктов химической промышленности	118,6	161,3	113,4	117,6	111,7	95,3	103,6	128,6	109,3	75,7
производство основных фармацевтических продуктов	...	...	...	...	267,8	38,6	43,7	74,0	89,5	146,1



Продолжение

	2000	2001	2002	2003	2004	2005	2006	2007	2008	2009*
производство резиновых и пластмассовых изделий	142,3	130,8	160,4	140,5	155,9	125,2	132,2	132,2	108,7	92,4
производство прочей не металлической минеральной продукции	138,6	146,1	117,5	128,8	129,3	135,5	119,6	124,4	78,4	91,3
металлургическая промышленность	116,3	108,4	106,4	100,3	104,7	93,7	105,4	103,0	97,7	96,5
черная металлургия	118,9	101,8	107,9	107,6	105,0	89,2	101,4	111,5	86,3	101,6
производство основных благородных и цветных металлов	113,9	113,6	105,0	93,1	103,1	96,1	106,3	98,3	103,6	92,0
литье металлов	...	...	...	...	...	...	...	...	...	102,1
производство готовых металлических изделий, кроме машин и оборудования	137,9	69,0	96,4	122,7	104,1	102,0	130,3	115,7	80,6	102,4
машиностроение	179,9	141,2	109,6	121,6	131,7	124,7	119,4	114,6	92,6	82,5
производство мебели	...	...	...	...	...	...	...	...	...	71,9
производство прочих готовых изделий	...	...	...	...	...	...	...	...	...	262,1
Производство и распределение электроэнергии, газа и воды	105,8	108,6	101,9	110,3	102,0	104,4	102,8	109,2	105,4	...
Электроснабжение, подача газа, пара и воздушное кондиционирование	...	...	...	...	...	...	...	...	...	99,0
производство, передача и распределение электроэнергии	108,1	105,9	103,4	112,0	102,2	103,8	108,5	107,6	106,5	98,1
производство и распределение газообразного топлива	96,7	91,1	72,7	158,9	103,8	130,9	103,8	111,9	95,8	111,5
системы подачи пара и кондиционирования воздуха	105,5	113,4	103,1	110,0	102,6	103,4	94,8	115,1	103,3	99,0
Водоснабжение; канализационная система, контроль над сбором и распределением отходов	...	...	...	...	...	...	...	...	...	79,4
сбор, обработка и распределение воды	104,5	107,6	100,6	96,4	101,1	106,2	101,7	104,7	93,3	97,5
канализационная система	...	...	...	...	...	...	...	...	...	113,7
сбор, обработка и удаление отходов; утилизация отходов	...	...	...	...	...	...	...	...	...	61,4

\* Данные за 2009 год приведены в соответствии с новым классификатором ОКЭД.

## СТРОИТЕЛЬСТВО

## 7.12 Объем выполненных работ и количество подрядных организаций

	1991	1992	1993	1994	1995	1996	1997	1998	1999	2000
Количество предприятий и организаций, единиц	3 200	7 056	8 344	7 056	3 820	3 399	3 019	4 072	2 610	2 967
Объем строительных работ, млн. тенге	18	261	3 058	41 546	77 624	61 965	65 454	74 803	71 250	150 677
Индексы физического объема строительных работ, в % к предыдущему году	76,7	44,2	69,8	78,9	61,5	63,1	103,3	105,1	88,8	178,5

## 7. Реальный сектор экономики

Продолжение

	2001	2002	2003	2004	2005
Количество предприятий и организаций, единиц	3 614	3 773	4 289	4 924	5 624
Объем строительных работ, млн. тенге	253 690	388 977	424 994	527 793	1 066 321
Индексы физического объема строительных работ, в % к предыдущему году	153,9	141,2	104,0	117,9	192,2

Продолжение

	2006	2007	2008	2009
Количество предприятий и организаций, единиц	6 278	7 087	7 383	6 709
Объем строительных работ, млн. тенге	1 441 236	1 617 464	1 784 954	1 821 819
Индексы физического объема строительных работ, в % к предыдущему году	128,6	105,7	101,9	96,8

### 7.13 Ввод в эксплуатацию жилых зданий

	1991	1992	1993	1994	1995	1996	1997	1998	1999
Введено жилых зданий									
тыс. кв. метров общей площади	6 130	5 046	3 856	2 322	1 663	1 407	1 344	1 132	1 105
в % к предыдущему году	77,9	82,3	76,4	60,2	71,6	84,6	95,5	84,2	97,6
количество квартир, тыс. единиц	84,5	67,0	48,4	28,8	20,4	15,7	13,9	10,5	9,6

Продолжение

	2000	2001	2002	2003	2004	2005	2006	2007	2008	2009
Введено жилых зданий										
тыс. кв. метров общей площади	1 218	1 506	1 552	2 111	2 591	4 992	6 245	6 679	6 848	6 403
в % к предыдущему году	110,2	123,7	103,1	136,0	122,7	182,4	125,1	107,0	102,5	93,5
количество квартир, тыс. единиц	10,9	12,5	12,6	18,2	21,9	43,8	54,5	57,5	58,8	54,1

### Ввод в эксплуатацию жилья

кв. м, на 1000 человек населения

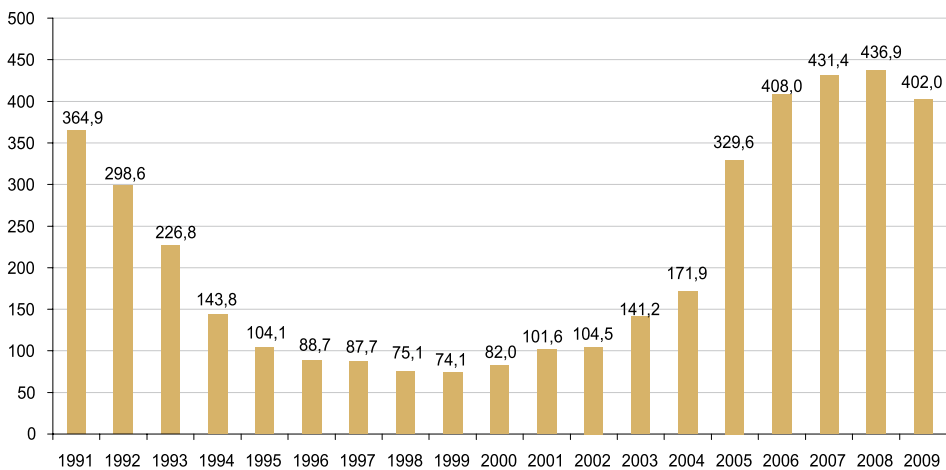

## 7.14 Ввод в эксплуатацию объектов социальной сферы

	Общеобразовательных школ, ученических мест	Дошкольных учреждений, мест	Больницы, коек	Амбулаторно-поликлинических учреждений, посещений в смену
1991	70 375	24 613	1 837	10 351
1992	49 865	13 787	2 026	4 560
1993	24 531	6 555	576	2 255
1994	9 164	2 605	440	1 258
1995	2 470	990	444	975
1996	3 824	420	25	828
1997	2 314	395	100	560
1998	1 994	-	125	175
1999	4 805	-	468	252
2000	9 681	-	130	367
2001	21 889	162	248	475
2002	12 418	50	1 214	2 792
2003	25 496	270	995	1 473
2004	21 611	-	805	1 863
2005	21 720	200	671	2 195
2006	19 796	1 730	1 333	2 134
2007	28 633	2 441	1 996	4 256
2008	41 291	3 822	1 315	5 765
2009	48 648	5 910	1 593	5 085

## ТОРГОВЛЯ

## 7.15 Общий объем розничного товарооборота

млрд. тенге

	Общий объем товарооборота	в том числе по структуре товарооборота		в том числе по каналам реализации		Товарооборот на душу населения, тенге
		продовольственные товары	непродовольственные товары	торговые предприятия	рынки и индивидуальные предприниматели	
1991*	35,0	16,9	18,1	35,0	-	2 130
1992*	223,5	126,8	96,7	223,5	-	13 534
1993	4,8	2,8	2,0	4,8	-	290
1994	51,8	32,4	19,4	51,8	-	3 181
1995	150,9	87,5	63,4	115,4	35,5	9 538
1996	248,4	138,7	109,7	138,2	110,2	15 943
1997	341,5	181,0	160,5	139,0	202,5	22 267
1998	424,3	223,3	201,0	133,1	291,2	28 151
1999	460,8	216,6	244,2	107,2	353,6	30 933
2000	570,4	250,4	320,0	141,8	428,6	38 327
2001	719,6	305,5	414,1	184,8	534,8	48 427
2002	826,3	339,8	486,5	235,2	591,1	55 611
2003	968,9	370,3	598,6	327,1	641,8	64 990
2004	1 218,9	418,6	800,3	494,6	724,3	81 191
2005	1 408,7	489,7	919,0	618,6	790,1	93 001
2006	1 736,8	592,5	1 144,3	898,9	837,9	113 454
2007	2 092,8	689,3	1 403,5	1 193,8	899,0	135 157
2008	2 442,8	819,6	1 623,2	1 468,9	973,9	155 852
2009	2 551,4	929,8	1 621,6	1 247,0	1 304,4	160 214

\* Млрд. рублей.

## Структура розничного товарооборота

в процентах к общему объему товарооборота

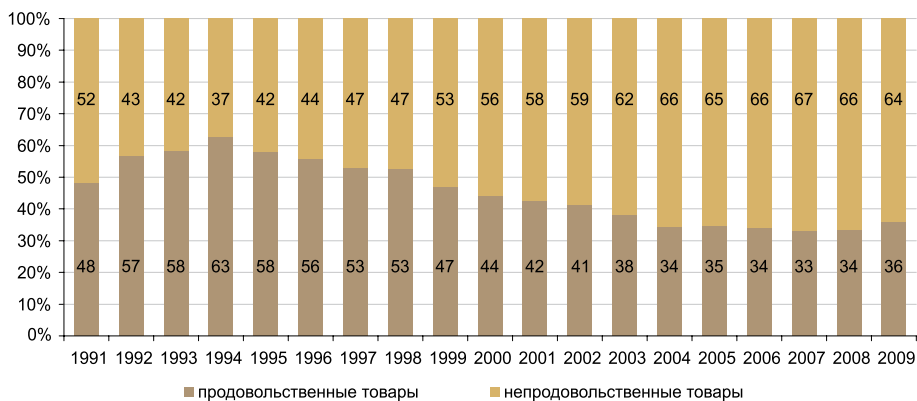

## 7.16 Индексы физического объема розничного товарооборота

в % к предыдущему году

	Общий объем товарооборота	в том числе по структуре товарооборота		в том числе по каналам реализации	
		продовольственные товары	непродовольственные товары	торговые предприятия	рынки и индивидуальные предприниматели
1991	84,5	91,9	78,5	84,5	-
1992	66,6	67,3	66,5	66,6	-
1993	83,0	86,4	78,0	83,0	-
1994	50,4	51,2	50,2	50,4	-
1995	102,5	93,8	117,9	102,5	-
1996	133,3	123,8	147,9	97,5	251,6
1997	129,3	123,2	137,1	96,5	172,9
1998	119,1	117,4	121,3	89,8	137,9
1999	102,3	91,5	114,1	80,9	111,2
2000	107,1	98,6	115,3	114,4	104,9
2001	115,7	109,9	120,7	119,5	114,5
2002	108,2	103,6	111,9	119,9	104,2
2003	109,8	101,3	115,9	130,2	101,7
2004	118,2	106,4	125,5	142,1	106,1
2005	113,5	114,0	113,7	132,5	102,2
2006	115,0	110,7	117,2	135,5	98,9
2007	110,7	104,1	114,4	127,4	96,7
2008	103,1	98,1	105,9	108,7	95,7
2009	97,3	102,8	94,4	81,3	119,8



### Структура розничного товарооборота по каналам реализации

в процентах к общему объему товарооборота

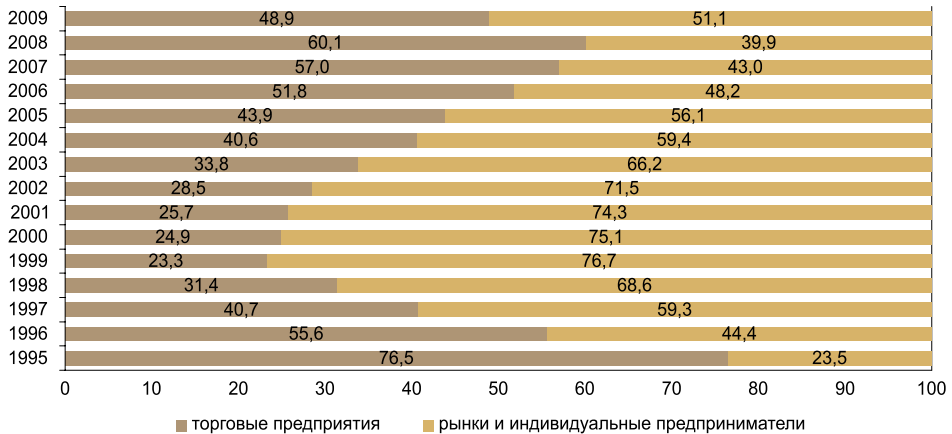

### 7.17 Распределение розничного товарооборота по секторам торговли

млн. тенге

	Государственный сектор	Негосударственный сектор	Удельный вес в общем объеме, %	
			государственный сектор	негосударственный сектор
1991*	23 172	11 861	66,2	33,8
1992*	139 171	84 374	62,3	37,7
1993	2 698	2 086	56,2	43,8
1994	16 882	34 960	32,6	67,4
1995	23 261	127 594	15,4	84,6
1996	14 249	234 116	5,7	94,3
1997	8 474	332 978	2,5	97,5
1998	4 423	419 902	1,0	99,0
1999	1 818	458 966	0,4	99,6
2000	978	569 468	0,2	99,8
2001	336	719 214	0,1	99,9
2002	406	825 919	0,0	100,0
2003	411	968 528	0,0	100,0
2004	628	1 218 295	0,1	99,9
2005	734	1 407 964	0,1	99,9
2006	398	1 736 362	0,0	100,0
2007	398	2 092 397	0,0	100,0
2008	586	2 442 242	0,0	100,0
2009	1 304	2 550 099	0,0	100,0

\* Млн. рублей.

## УСЛУГИ

7.18 Общий объем оказанных услуг по их видам<sup>1)</sup>

млн. тенге

	2000	2001	2002	2003	2004
Оказано услуг - всего	251 428,0	399 011,7	458 533,8	554 296,7	780 662,0
в том числе:					
услуги, связанные с имуществом недвижимым	17 877,2	23 900,0	29 859,5	41 622,0	52 515,7
услуги по предоставлению в аренду машин и оборудования без оператора и по прокату предметов личного пользования и товаров бытовых	2 285,9	6 364,3	6 400,1	2 534,4	7 661,7
услуги компьютерные и услуги, связанные с ними	4 610,6	6 836,0	9 014,1	13 832,3	18 734,7
услуги по исследованиям и разработкам	6 678,4	11 316,7	15 598,5	20 150,9	28 839,1
услуги прочие, предоставляемые потребителям	87 157,8	108 147,4	137 137,1	199 570,6	298 646,3
услуги в области государственного управления	22 829,7	128 185,9	165 267,1	187 298,2	234 445,7
услуги по канализации, удалению отходов, санитарной обработке и услуги аналогичные	4 863,0	4 048,4	3 942,2	4 495,2	6 197,5
услуги по организации отдыха, культурных и спортивных мероприятий	22 681,9	24 828,5	31 418,6	40 843,7	53 937,7
услуги прочие	1 070,6	1 389,2	1 536,9	1 469,1	1 680,5
Услуги, оказываемые предприятиями, имеющими вторичный вид деятельности <sup>2)</sup>	81 372,9	80 556,3	10 211,8	4 919,7	14 107,6
Услуги, оказываемые индивидуальными предпринимателями <sup>2)</sup>	-	-	-	3 968,2	7 261,2
Услуги, оказываемые непрофильными предприятиями <sup>2)</sup>	-	3 439,0	48 148,1	33 592,4	56 634,3

Продолжение

	2005	2006	2007	2008
Оказано услуг - всего	1 023 827,2	1 276 951,9	1 789 544,5	2 097 804,1
в том числе:				
услуги, связанные с имуществом недвижимым	120 301,9	158 529,5	210 354,3	247 215,8
услуги по предоставлению в аренду машин и оборудования без оператора и по прокату предметов личного пользования и товаров бытовых	34 017,6	47 384,0	77 781,7	76 690,7
услуги компьютерные и услуги, связанные с ними	27 826,2	36 919,6	56 744,5	71 131,0
услуги по исследованиям и разработкам	43 083,4	43 624,7	52 886,5	62 024,7
услуги прочие, предоставляемые потребителям	373 447,7	475 414,9	677 892,7	799 316,1
услуги в области государственного управления	335 353,7	404 409,7	572 382,9	680 838,1
услуги по канализации, удалению отходов, санитарной обработке и услуги аналогичные	8 490,2	11 455,7	19 453,8	34 793,4
услуги по организации отдыха, культурных и спортивных мероприятий	72 653,2	87 620,0	104 862,1	113 879,2
услуги прочие	8 653,3	11 593,8	17 186,0	11 915,1
Услуги, оказываемые предприятиями, имеющими вторичный вид деятельности <sup>2)</sup>	22 763,1	27 619,7	33 470,4	25 480,2
Услуги, оказываемые индивидуальными предпринимателями <sup>2)</sup>	9 924,3	17 138,0	20 410,6	24 304,2
Услуги, оказываемые непрофильными предприятиями <sup>2)</sup>	79 295,5	86 295,0	119 318,8	111 480,9

Продолжение

	2009
Оказано услуг - всего	2 059 020,5
в том числе:	
услуги по изданию	27 931,5



Продолжение

	2009
услуги по производству кино-, видеофильмов, телевизионных программ, фонограмм и музыкальных записей	11 886,6
услуги по созданию программ и телерадиовещание	31 436,6
услуги по компьютерному программированию, услуги консультационные и аналогичные	32 477,2
услуги информационные	17 419,6
услуги, связанные с имуществом недвижимым	243 765,9
услуги юридические и бухгалтерские	37 614,9
услуги головных компаний; услуги консультационные по вопросам управлений	83 781,9
услуги в области архитектуры, инженерных изысканий, технических испытаний и анализа	317 311,9
услуги по научным исследованиям и разработкам	60 097,3
услуги в области рекламы и изучения рынка	69 165,1
услуги профессиональные, научные и технические прочие	49 519,8
услуги ветеринарные	8 211,7
услуги по аренде	91 084,4
услуги по трудоустройству	82 378,7
услуги по проведению расследований и обеспечению безопасности	92 437,3
услуги в области обслуживания зданий и территорий	15 142,3
услуги офисные административные, офисные вспомогательные и прочие	21 351,2
услуги в области государственного управления и обороны; услуги по обязательному социальному обеспечению	669 867,8
услуги в области творчества, искусства и развлечений	11 844,7
услуги библиотек, архивов, музеев и прочих культурных учреждений	15 753,2
услуги по организации азартных игр и заключению пари	3 058,7
услуги спортивные и услуги по организации отдыха	45 953,4
услуги по ремонту компьютеров, предметов личного потребления и бытовых товаров	6 748,6
услуги индивидуальные прочие	12 780,2
Услуги, оказываемые предприятиями, имеющими вторичный вид деятельности <sup>2)</sup>	24 416,5
Услуги, оказываемые индивидуальными предпринимателями <sup>2)</sup>	42 649,7
Услуги, оказываемые непрофильными предприятиями <sup>2)</sup>	50 476,0

<sup>1)</sup> Без учета ненаблюдаемого сектора экономики.

<sup>2)</sup> Объемы услуг в 2005-2009 годах распределены по видам оказываемых услуг.

## ТРАНСПОРТ

### 7.19 Транспортная сеть

	Железнодорожные пути общего пользования <sup>1)</sup> , тыс. км	Трамвайные пути <sup>2)</sup> , км	Троллейбусные пути <sup>2)</sup> , км	Магистральные трубопроводы, тыс. км	из них		Внутренние водные судоходные пути, тыс. км	Автомобильные дороги <sup>3)</sup> , тыс. км
					нефтепроводы	газопроводы		
1991	14,5	135,5	297,6	3,5	3,5	...	4,0	86,6
1992	14,4	145,5	300,9	5,7	...	...	4,0	87,3
1993	14,4	131,1	351,8	18,5	...	...	4,0	87,9
1994	14,4	137,8	354,8	18,5	...	...	4,0	87,6
1995	14,4	137,8	355,2	18,8	7,9	9,8	3,5	87,3
1996	14,4	...	...	19,7	9,6	10,1	3,5	87,2
1997	14,4	...	...	16,4	6,5	9,9	3,9	83,3
1998	14,4	121,5	373,3	17,1	5,8	10,1	3,9	85,2
1999	14,4	120,1	365,5	17,9	6,9	10,1	4,3	85,2
2000	14,5	120,1	366,0	17,7	6,7	10,1	4,4	85,9
2001	14,6	120,1	363,9	17,1	6,9	10,1	4,0	88,0

## 7. Реальный сектор экономики

Продолжение

	Железнодорожные пути общего пользования <sup>1)</sup> , тыс. км	Трамвайные пути <sup>2)</sup> , км	Троллейбусные пути <sup>2)</sup> , км	Магистральные трубопроводы, тыс. км	из них		Внутренние водные судоходные пути, тыс. км	Автомобильные дороги <sup>3)</sup> , тыс. км
					нефтепроводы	газопроводы		
2002	14,6	121,4	362,7	17,1	7,0	10,1	4,0	88,4
2003	14,6	121,4	360,3	16,9	6,8	10,1	4,0	89,0
2004	15,1	121,4	357,0	16,8	6,7	10,1	4,0	90,0
2005	15,0	121,4	313,1	16,8	6,7	10,1	4,0	90,8
2006	15,1	117,6	257,6	16,3	6,2	10,1	4,1	91,6
2007	15,1	117,6	252,7	16,3	6,2	10,1	4,1	93,1
2008	15,1	117,6	252,7	16,3	6,2	10,1	4,1	93,6
2009	15,1	116,8	225,5	20,3	7,3	13,1	4,0	96,8

<sup>1)</sup> Включая дороги других государств на территории Казахстана.

<sup>2)</sup> В двухпутном исчислении.

<sup>3)</sup> За 2005-2009 годы по данным Министерства транспорта и коммуникаций Республики Казахстан.

### 7.20 Транспортные средства

единиц

	Локомотивы	Пассажирские вагоны	Грузовые вагоны	Грузовые суда (включая буксирные суда)	Пассажирские, грузопассажирские суда	Автотранспортные средства – всего (включая индивидуальных владельцев)*, тыс. единиц	из них - легковые автомобили (включая индивидуальных владельцев)
1991	...	...	...	423	60	1 393,9	849,0
1992	...	...	...	420	54	1 460,9	916,1
1993	...	...	...	409	52	1 493,8	955,9
1994	...	...	...	330	35	1 495,5	991,7
1995	3 045	2 353	109 555	301	26	1 492,1	1 034,1
1996	3 045	2 353	109 555	301	26	1 409,7	997,5
1997	2 598	2 209	105 361	217	29	1 333,2	973,3
1998	2 293	2 229	99 995	161	15	1 285,7	971,2
1999	2 162	2 091	100 670	146	13	1 278,8	987,7
2000	1 963	2 085	89 814	103	10	1 279,0	1 000,3
2001	1 913	2 088	86 119	158	8	1 349,5	1 057,8
2002	1 896	2 094	87 715	128	10	1 365,1	1 062,6
2003	1 770	2 559	88 726	134	13	1 471,5	1 148,7
2004	1 711	1 922	87 480	125	13	1 532,3	1 204,1
2005	1 659	1 874	86 921	127	8	1 752,6	1 405,3
2006	1 695	2 768	90 529	123	7	2 131,9	1 745,0
2007	1 714	2 740	96 225	109	7	2 625,7	2 183,1
2008	1 720	2 188	94 917	117	8	3 080,2	2 576,6
2009	1 684	2 307	100 242	...	...	3 162,4	2 656,8

\* За 2005-2009 годы по данным Министерства внутренних дел Республики Казахстан.

## 7.21 Подвижной состав железнодорожного транспорта

единиц

	Локомотивы - всего	в том числе			Автомобили	Пассажирские вагоны	Багажные вагоны	Грузовые вагоны	
		паровозы	электро- возы	тепловозы и локо- мотивы особых систем				принад- лежащие железным дорогам	принад- лежащие частным компаниям и пред- приятиям
1993	...	...	357	1 708	...	...	39	...	...
1994	...	...	357	1 708	...	...	39	...	...
1995	3 045	197	654	2 194	116	2 353	50	98 302	11 253
1996	3 045	197	654	2 194	116	2 353	50	98 302	11 253
1997	2 598	110	642	1 846	...	2 209	84	93 146	12 215
1998	2 293	94	631	1 569	89	2 229	81	89 865	10 130
1999	2 162	87	629	1 446	83	2 091	94	88 062	12 608
2000	1 963	54	618	1 291	83	2 085	98	78 493	11 321
2001	1 913	54	617	1 242	85	2 088	132	77 582	8 537
2002	1 896	54	615	1 227	113	2 094	132	77 029	10 686
2003	1 770	53	591	1 126	282	2 559	135	70 366	18 360
2004	1 711	34	595	1 082	301	1 922	100	60 792	26 688
2005	1 659	36	552	1 071	308	1 874	100	56 843	30 078
2006	1 695	26	592	1 077	255	2 768	118	56 895	33 634
2007	1 714	26	595	1 093	284	2 740	115	61 523	34 702
2008	1 720	26	600	1 094	294	2 188	116	59 756	35 161
2009	1 684	-	578	1 106	292	2 307	60	60 605	39 637

## 7.22 Наличие автотранспортных средств\*

тыс. единиц

	Всего	из них					
		легковые авто- мобили	из них – у ин- дивидуальных владельцев	автобусы	из них – у ин- дивидуальных владельцев	грузовые авто- мобили	из них – у ин- дивидуальных владельцев
1991	1 393,9	849,0	818,7	54,0	...	372,2	...
1992	1 460,9	916,1	885,0	55,1	2,3	376,2	18,1
1993	1 493,8	955,9	919,1	56,2	4,8	376,4	30,6
1994	1 495,5	991,7	954,7	54,8	7,1	352,7	54,5
1995	1 492,1	1 034,1	997,1	54,0	9,4	318,8	57,9
1996	1 409,7	997,5	962,9	49,2	10,1	295,4	84,8
1997	1 333,2	973,3	939,4	46,2	12,8	256,8	91,7
1998	1 285,7	971,2	934,6	44,3	15,3	223,5	95,4
1999	1 278,8	987,7	953,5	43,4	17,8	206,2	99,9
2000	1 279,0	1 000,3	963,3	45,7	21,5	197,0	102,7
2001	1 349,5	1 057,8	1 015,1	50,2	26,2	204,6	116,3
2002	1 365,1	1 062,6	1 014,3	51,4	27,0	214,2	125,5
2003	1 471,5	1 148,7	1 095,5	61,4	35,8	223,1	133,4
2004	1 532,3	1 204,1	1 145,5	62,9	37,2	224,9	134,1
2005	1 752,6	1 405,3	1 306,8	65,8	35,3	281,5	143,4
2006	2 131,9	1 745,0	1 635,9	75,1	42,3	311,8	165,5
2007	2 625,7	2 183,1	2 051,4	83,4	48,0	359,2	204,2
2008	3 080,2	2 576,6	2 415,9	89,2	52,0	414,3	246,7
2009	3 162,4	2 656,8	2 487,6	94,8	53,6	410,8	236,2

\* За 2005-2009 годы по данным Министерства внутренних дел Республики Казахстан.

## 7.23 Перевозки грузов всеми видами транспорта

млн. тонн

	Все виды транспорта	из них					воздушный, тыс. тонн
		железнодорожный	трубопроводный	речной	автомобильный		
1991	2 513,4	328,2	20,4	11,2	2 153,6	48,7	
1992	2 326,7	289,4	19,4	7,0	2 010,9	29,9	
1993	1 649,0	220,5	42,3	4,0	1 382,2	22,8	
1994	1 189,2	175,4	31,7	2,5	979,6	24,1	
1995	1 397,6	161,1	37,9	2,0	1 196,6	25,6	
1996	1 286,5	140,2	41,1	1,2	1 104,0	25,5	
1997	1 233,0	190,9	79,9	1,0	961,2	24,6	
1998	1 077,7	170,0	76,8	0,5	830,5	14,5	
1999	1 065,9	133,7	106,2	0,2	825,8	17,2	
2000	1 293,1	171,8	138,8	0,5	982,0	14,4	
2001	1 404,5	183,8	143,3	0,5	1 076,9	9,4	
2002	1 531,1	178,7	132,6	0,5	1 219,3	15,9	
2003	1 687,5	202,7	166,1	0,5	1 318,2	24,2	
2004	1 840,5	215,6	179,4	0,7	1 444,8	18,2	
2005	1 926,9	222,7	192,0	0,8	1 511,1	20,7	
2006	2 023,4	246,9	192,2	1,3	1 582,6	16,5	
2007	2 124,2	260,6	193,8	1,3	1 667,4	25,7	
2008	2 188,7	269,0	195,8	1,2	1 721,0	22,7	
2009	2 103,3	248,4	162,9	0,9	1 687,5	22,0	

## 7.24 Объем по видам грузов, отправленных железнодорожным транспортом

млн. тонн

	Отправлено грузов – всего	в том числе					
		каменный уголь	кокс	нефть и нефтепродукты	руда всякая	черные металлы	лом черных металлов
1991	328,2	124,4	0,4	24,4	45,2	6,8	2,4
1992	289,4	119,2	0,3	20,9	40,5	6,3	1,9
1993	220,5	103,3	0,2	14,8	31,4	5,3	1,3
1994	175,4	97,6	0,1	11,4	23,6	3,8	0,7
1995	161,1	80,9	0,1	11,5	29,7	3,4	0,6
1996	140,2	71,4	0,1	12,7	15,4	3,1	0,7
1997	136,5	69,2	0,2	13,6	19,2	3,9	0,7
1998	130,0	68,5	0,1	14,3	11,3	3,4	...
1999	123,9	58,2	0,1	15,3	23,0	4,1	1,6
2000	156,4	74,1	0,3	17,7	29,4	4,7	2,6
2001	165,1	77,9	0,3	19,8	28,8	4,7	2,7
2002	163,3	72,0	0,2	18,7	31,5	5,1	2,0
2003	185,3	82,1	0,4	19,2	34,9	5,4	2,2
2004	193,6	82,7	0,5	20,2	37,7	5,8	3,1
2005	198,4	84,1	0,5	22,2	37,6	5,4	3,2
2006	217,8	90,4	0,4	23,7	45,2	5,5	3,0
2007	226,6	90,4	0,5	23,6	45,0	6,5	2,9
2008	234,9	101,7	0,7	25,1	42,9	6,4	2,9
2009	219,6	91,6	0,3	27,9	41,5	6,0	2,1



Продолжение

	в том числе					
	химические и минеральные удобрения	минеральные строительные грузы	цемент	лесные грузы	хлебные грузы	прочие грузы
1991	15,9	72,9	7,0	1,1	11,8	15,9
1992	10,3	55,5	6,1	0,9	11,1	16,5
1993	5,2	30,5	3,2	0,4	12,9	12,0
1994	2,7	16,4	1,8	0,3	9,0	8,0
1995	3,2	10,1	1,6	0,2	6,4	13,3
1996	3,2	...	1,0	0,2	4,4	28,0
1997	2,1	6,3	0,5	0,2	5,1	15,5
1998	1,0	7,0	0,5	0,3	4,5	19,1
1999	1,3	5,6	0,7	0,4	4,8	8,8
2000	0,8	7,6	1,0	0,7	7,3	10,2
2001	1,4	9,8	1,4	0,6	5,3	12,4
2002	1,8	10,2	1,7	0,7	6,6	12,8
2003	2,0	13,8	2,1	0,6	8,4	14,2
2004	2,6	15,8	2,4	0,7	5,7	16,4
2005	2,1	15,2	2,8	0,7	5,8	17,8
2006	1,4	17,4	3,0	0,7	8,3	18,8
2007	1,5	19,7	3,8	1,0	11,0	20,7
2008	2,2	15,7	3,2	0,9	10,8	22,4
2009	1,2	13,7	-	1,4	9,6	24,3

## 7.25 Грузооборот транспорта

млрд. тонно-километров

	Все виды транспорта	из них				
		железнодорожный	трубопроводный	речной	автомобильный	воздушный, млн. ткм
1991	437,2	374,2	15,3	3,4	44,2	67,4
1992	348,4	286,1	19,5	2,5	40,2	65,2
1993	269,9	192,3	46,8	1,5	29,2	102,1
1994	195,6	146,8	32,3	0,8	15,6	87,0
1995	169,7	124,5	24,2	0,8	20,1	145,2
1996	157,8	112,7	22,5	0,4	22,1	136,5
1997	156,9	106,4	30,9	0,3	19,2	77,4
1998	148,9	103,0	27,0	0,14	18,7	50,8
1999	149,7	91,7	34,7	0,03	23,2	63,6
2000	207,1	125,0	50,9	0,04	31,0	117,5
2001	225,4	135,7	56,6	0,04	33,0	43,7
2002	232,3	133,1	61,5	0,05	37,6	52,5
2003	258,4	147,7	70,4	0,07	40,2	93,9
2004	283,1	163,5	75,6	0,08	43,9	66,9
2005	296,3	171,9	77,1	0,09	47,1	96,7
2006	328,5	191,2	83,3	0,04	53,8	69,9
2007	350,5	200,8	87,8	0,05	61,5	88,1
2008	369,7	214,9	90,3	0,06	63,5	69,4
2009	337,0	197,5	71,7	0,06	66,3	67,6

## 7.26 Перевозки пассажиров всеми видами транспорта

млн. человек

	Все виды транспорта	в том числе			
		железнодорожный	прочий сухопутный	воздушный	речной
1991	3 591,7	40,0	3 540,7	7,9	3,1
1992	2 992,7	39,7	2 946,2	5,2	1,6
1993	2 627,4	44,0	2 578,6	3,6	1,2
1994	1 986,1	41,1	1 942,1	2,3	0,6
1995	4 953,8	37,4	4 914,0	2,0	0,4
1996	5 586,8	31,8	5 553,1	1,5	0,4
1997	6 433,4	27,5	6 404,0	1,6	0,3
1998	7 265,3	21,6	7 242,6	1,0	0,14
1999	8 079,7	18,8	8 060,0	0,8	0,07
2000	7 009,7	21,3	6 987,6	0,8	0,06
2001	8 028,5	21,6	8 006,0	0,9	0,03
2002	9 047,3	20,7	9 025,5	1,0	0,06
2003	8 893,5	17,7	8 874,5	1,3	0,06
2004	9 390,3	16,4	9 372,6	1,3	0,05
2005	9 924,0	16,5	9 905,8	1,7	0,04
2006	10 592,8	17,8	10 573,1	1,9	0,04
2007	11 160,1	18,1	11 139,1	2,7	0,05
2008	11 325,4	17,7	11 304,8	2,8	0,1
2009	11 806,5	18,6	11 785,1	2,7	0,1

## 7.27 Пассажирооборот транспорта

млн. пассажиро-километров

	Все виды транспорта	в том числе			
		железнодорожный	прочий сухопутный	воздушный	речной
1991	67 835	19 365	35 786	12 584	99,7
1992	56 861	19 671	28 311	8 843	36,2
1993	49 235	20 507	21 880	6 826	22,3
1994	37 776	17 362	15 767	4 641	6,2
1995	51 749	13 159	33 871	4 713	5,7
1996	59 914	14 188	42 412	3 308	6,2
1997	72 934	12 802	57 927	2 202	3,4
1998	68 207	10 669	55 436	2 100	2,3
1999	66 551	8 859	55 556	2 136	0,4
2000	73 105	10 215	61 092	1 797	1,1
2001	84 208	10 384	71 922	1 901	0,6
2002	92 672	10 449	80 043	2 179	1,0
2003	94 806	10 686	81 465	2 654	0,9
2004	100 305	11 849	85 817	2 638	0,5
2005	107 600	12 136	92 199	3 265	0,5
2006	118 824	13 670	101 367	3 787	0,4
2007	124 366	14 587	104 322	5 457	0,6
2008	127 455	14 719	107 240	5 495	0,8
2009	130 834	14 702	110 828	5 303	1,5

## СВЯЗЬ

## 7.28 Доходы от услуг отдельных видов связи

млн. тенге

	Доходы от почтовой и курьерской деятельности	Доходы от услуг связи, всего	в том числе						
			от междугородной, международной телефонной связи	от местной телефонной связи	от передачи теле- радиопрограмм	от передачи данных	от доступа к сети Интернет	от мобильной связи	от прочих услуг
1991	275	719	248	252	151	56	-	-	12
1992	1 812	8 047	3 177	2 983	1 407	372	-	-	108
1993	41	222	89	91	32	7	-	-	3
1994	514	5 070	2 197	1 977	414	185	-	-	297
1995	1 555	15 835	8 964	5 056	1 222	429	-	-	164
1996	1 868	23 674	12 952	7 810	2 194	515	-	-	203
1997	1 736	25 875	13 856	8 703	2 644	475	-	-	194
1998	2 053	30 225	16 988	10 183	2 299	454	-	26	275
1999	2 314	47 180	22 720	13 361	2 766	565	1 004	4 982	1 782
2000	4 613	63 666	27 417	16 231	3 316	1 607	1 892	11 064	2 139
2001	4 429	85 888	33 565	19 769	3 642	2 227	3 269	20 025	3 391
2002	4 399	94 719	35 338	18 768	4 304	4 058	3 735	23 379	5 137
2003	5 370	120 470	42 001	13 230	5 032	4 967	3 121	36 194	15 925
2004	5 874	160 950	46 814	14 744	6 672	4 653	6 283	58 364	23 420
2005	7 537	214 787	44 228	17 438	7 682	3 192	9 661	93 400	39 186
2006	9 421	278 880	50 890	20 095	8 824	4 419	14 580	138 365	41 707
2007	10 635	357 811	53 579	22 890	11 058	6 789	22 189	194 589	46 717
2008	12 237	403 292	55 478	26 826	12 655	9 460	36 227	218 058	44 588
2009	13 026	438 434	51 455	31 294	...	9 171	43 592	244 820	58 102

\* 1991-1992 годы в млн. рублей.

## 7.29 Услуги почтовой связи

млн. единиц

	Доставлено: газет и журналов	Отправлено	
		писем, бандеролей, карточек	посылок
1991	1 531,1	309,0	7,4
1992	794,3	206,4	2,9
1993	469,0	113,8	1,1
1994	264,3	72,0	0,7
1995	165,3	51,8	0,5
1996	138,6	38,2	0,5
1997	104,5	25,9	1,0
1998	85,5	22,4	1,0
1999	64,9	17,6	0,9
2000	65,7	17,2	1,3
2001	81,9	16,0	1,5
2002	93,3	16,0	1,3
2003	91,0	16,8	1,4
2004	105,2	34,2	1,6
2005	162,9	42,8	2,2
2006	173,4	46,3	2,8

Продолжение

	Доставлено: газет и журналов	Отправлено		
		писем, бандеролей, карточек	посылок	
2007	202,5	53,6	3,4	
2008	199,0	56,5	3,3	
2009	211,1	68,0	4,4	

## 7.30 Услуги телефонной связи

тыс. единиц

	Исходящий трафик междугородных, международных телефонных разговоров, млн. единиц	Число телефонных аппаратов телефонной сети общего пользования или имеющих на нее выход (на конец года)	из них у населения	Число абонентов сотовой связи	Число абонентов сети Интернет
1991	107,7	2 209	1 481	-	-
1992	108,8	2 256	1 556	-	-
1993	116,9	2 295	1 606	-	-
1994	126,4	2 294	1 642	-	-
1995	129,6	2 250	1 660	-	-
1996	134,1	2 161	1 657	-	-
1997	142,9	2 016	1 609	11,2	-
1998	168,7	1 967	1 601	22,6	0,9
1999	197,4	1 959	1 575	80,0	11,8
2000	309,9	2 042	1 648	88,7	30,2
2001	367,3	2 144	1 758	834,5	91,7
2002	479,1	2 238	1 901	912,8	133,7
2003	488,7	2 512	2 083	1 317,0	185,0
2004	620,6	2 550	2 150	2 447,0	203,0
2005	749,2	2 701	2 330	5 398,2	301,6
2006	870,5	2 928	2 495	7 830,4	310,8
2007	1 031,1	3 237	2 757	12 587,8	381,2
2008	1 068,5	3 593	3 038	16 087,3	600,9
2009	1 050,1	3 857	3 261	16 873,7	756,5

## Обеспеченность населения местной телефонной связью

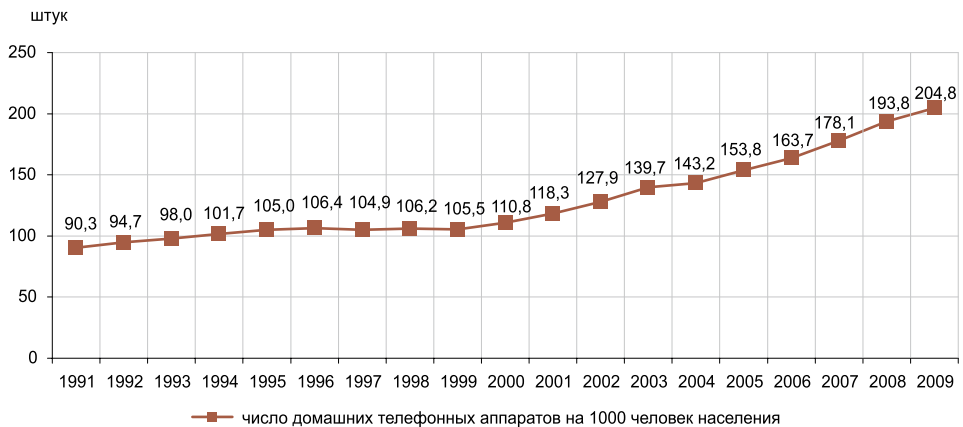



### Динамика роста числа абонентов фиксированной, мобильной связи

абонентов на 1000 человек населения

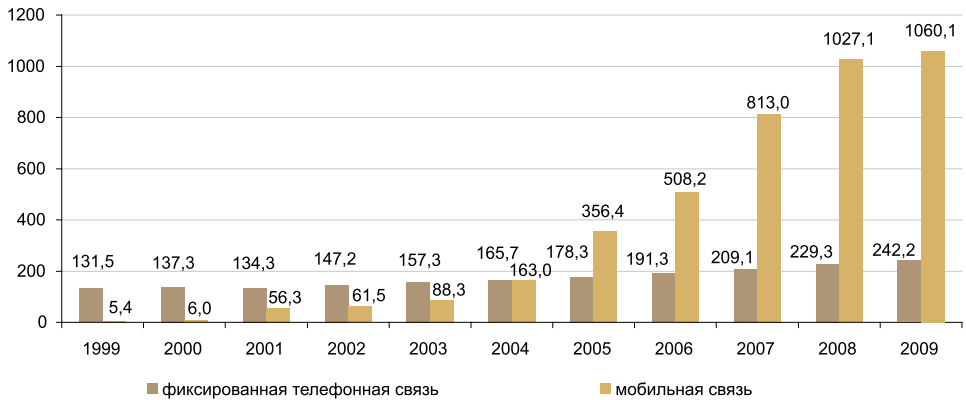

### Динамика роста числа абонентов Интернета

абонентов на 1000 человек населения

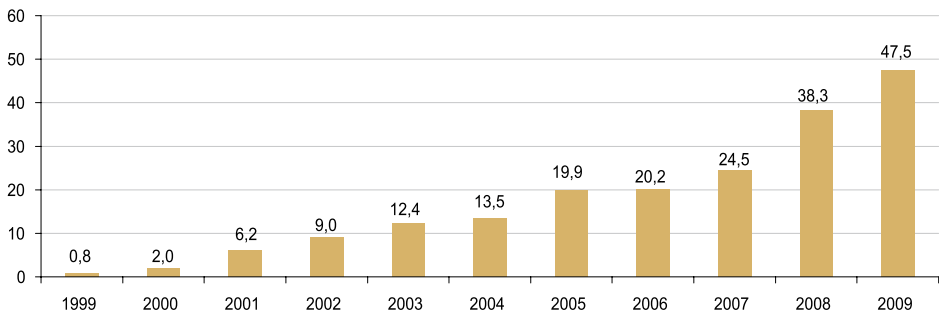

## ФИНАНСЫ ПРЕДПРИЯТИЙ

### 7.31 Основные показатели деятельности крупных и средних предприятий

млн. тенге

	1991*	1992*	1993	1994	1995
Финансовый результат	26 968	545 244	6 782	75 936	96 053
Себестоимость реализованной продукции и оказанных услуг	105 393	1 175 083	25 543	374 085	843 950
Рентабельность, %	25,6	46,4	26,5	20,3	11,4
Доход от реализации продукции и оказания услуг	...	...	...	...	924 644
Задолженность по обязательствам	...	...	...	148 652	634 913
Дебиторская задолженность	...	...	...	142 829	409 244

\* Млн. рублей.

## 7. Реальный сектор экономики

Продолжение

	1996	1997	1998	1999
Финансовый результат	73 220	-32 756	-91 897	101 508
Себестоимость реализованной продукции и оказанных услуг	1 051 905	1 139 371	1 244 326	1 342 699
Рентабельность, %	7	-2,9	-7,4	7,6
Доход от реализации продукции и оказания услуг	1 110 982	1 141 668	1 097 506	1 588 392
Задолженность по обязательствам	1 019 593	1 100 823	1 598 785	1 954 934
Дебиторская задолженность	521 944	541 018	664 716	699 457

Продолжение

	2000	2001	2002	2003	2004
Финансовый результат	422 046	353 803	512 044	750 783	1 245 455
Себестоимость реализованной продукции и оказанных услуг	1 952 790	2 383 824	2 004 206	2 555 131	3 527 371
Рентабельность, %	21,6	14,8	18,5	21,6	25,7
Доход от реализации продукции и оказания услуг	2 339 280	2 716 556	3 277 168	4 165 580	5 390 227
Задолженность по обязательствам	2 014 066	2 233 442	2 890 692	3 272 881	4 540 161
Дебиторская задолженность	735 617	770 502	1 107 848	1 398 632	1 762 294

Продолжение

	2005	2006	2007	2008	2009
Финансовый результат	1 880 403	2 787 615	3 478 684	4 309 748	3 073 922
Себестоимость реализованной продукции и оказанных услуг	4 592 799	6 014 529	6 424 247	9 915 039	10 067 974
Рентабельность, %	29,0	33,8	33,2	31,4	19,8
Доход от реализации продукции и оказания услуг	6 858 273	8 770 525	11 557 431	16 851 729	16 640 271
Задолженность по обязательствам	6 416 845	8 833 007	10 721 529	14 338 425	19 725 905
Дебиторская задолженность	2 525 704	3 412 192	4 502 302	5 499 539	7 664 715

### 7.32 Основные фонды крупных и средних предприятий\*

	Наличие основных средств по первоначальной стоимости, млн. тенге	Наличие основных средств по балансовой стоимости, млн. тенге	Ввод и приобретение новых основных средств, млн. тенге	Ликвидация и списание основных средств, млн. тенге	Коэффициент обновления основных средств, %	Коэффициент ликвидации основных средств, %	Степень износа основных средств, %
1993	19 228	13 755	3 270	647	-	-	-
1994	1 243 565	779 313	47 365	6 063	-	-	-
1995	1 385 721	880 560	138 802	20 786	10,0	2,2	36,5
1996	1 997 754	1 214 108	117 028	46 982	5,9	2,5	39,7
1997	2 730 985	1 761 426	99 364	66 323	4,1	3,1	35,5
1998	2 717 160	1 846 728	178 819	54 741	7,4	2,6	32,0
1999	2 879 651	1 925 842	229 859	62 378	8,0	2,3	33,1
2000	3 401 831	2 392 138	470 985	61 595	13,8	2,0	29,7
2001	4 004 036	2 677 564	528 673	60 675	13,2	1,7	33,1
2002	4 882 552	3 413 271	614 485	46 177	12,6	1,1	30,1
2003	5 707 379	3 870 034	812 497	43 987	14,2	0,9	32,2
2004	6 628 313	4 295 701	872 560	62 032	13,2	1,1	35,2
2005	8 426 151	5 272 623	1 295 718	104 392	15,4	1,5	37,4
2006	11 477 671	6 818 396	1 778 991	147 122	15,5	1,6	40,6
2007	13 943 019	8 677 326	2 435 425	243 649	17,5	2,1	37,8
2008	17 630 061	11 104 460	3 270 485	240 121	18,6	1,7	37,0
2009	22 359 227	13 890 132	3 600 285	290 737	16,1	1,6	37,9

\* Данные показаны по всем предприятиям: малым, средним и крупным.

## Основные фонды

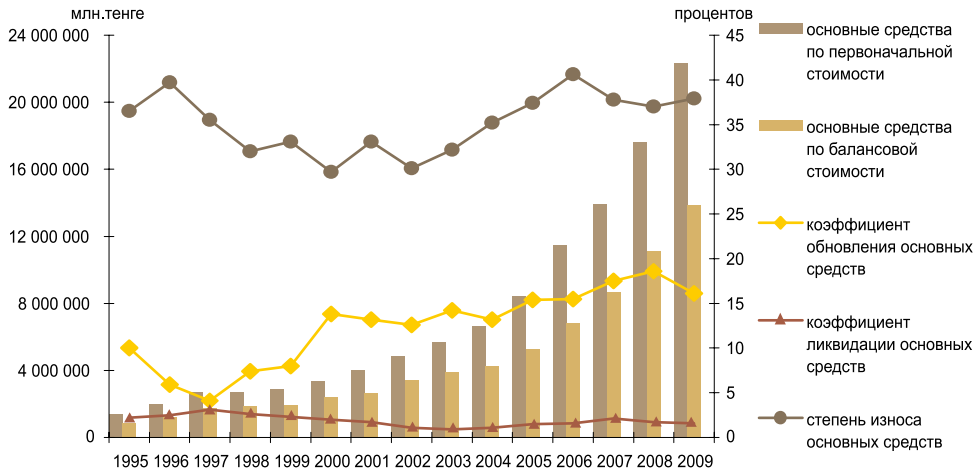

## МАЛОЕ ПРЕДПРИНИМАТЕЛЬСТВО

## 7.33 Основные показатели малого предпринимательства

	1999	2000	2001	2002	2003
<b>Количество субъектов, единиц</b>					
юридические лица	30 172	33 778	39 590	42 516	46 194
индивидуальные предприниматели	...	...	119 038	169 781	215 116
крестьянские (фермерские) хозяйства	...	76 373	95 460	111 434	121 722
<b>Численность занятых, тыс человек</b>					
юридические лица	340,7	385,0	428,8	467,4	482,5
индивидуальные предприниматели	...	...	345,6	351,4	438,1
крестьянские (фермерские) хозяйства	...	265,5	311,0	357,3	378,7
<b>Выпуск продукции, млн тенге</b>					
юридические лица	...	...	294 844	324 033	457 949
индивидуальные предприниматели	...	...	...	78 387	107 218
крестьянские (фермерские) хозяйства	...	87 567	133 475	146 288	165 056

Продолжение

	2004	2005	2006	2007	2008	2009
<b>Количество субъектов, единиц</b>						
юридические лица	51 339	50 612	47 756	55 865	58 480	60 601
индивидуальные предприниматели	247 688	297 234	358 583	415 709	475 841	428 420
крестьянские (фермерские) хозяйства	148 011	156 978	163 721	169 326	169 481	170 193
<b>Численность занятых, тыс. человек</b>						
юридические лица	524,6	533,8	557,9	585,9	464,6	551,3
индивидуальные предприниматели	474,5	571,6	622,7	733,5	862,1	874,4
крестьянские (фермерские) хозяйства	405,8	504,7	504,3	542,8	461,8	465,8
<b>Выпуск продукции, млн. тенге</b>						
юридические лица	809 626	844 633	1 033 437	1 327 128	1 152 071	1 270 715
индивидуальные предприниматели	155 031	222 994	302 717	473 648	437 313	371 192
крестьянские (фермерские) хозяйства	178 007	166 956	185 397	265 501	316 083	402 009

## 8. ДЕНЕЖНО-КРЕДИТНАЯ СИСТЕМА

### 8.1 Денежные агрегаты\*

млн. тенге, на конец периода

	1993	1994	1995	1996	1997	1998	1999	2000
Денежная база (резервные деньги)	4 436	31 909	63 955	81 906	115 389	81 427	126 749	134 416
из них:								
наличные деньги вне Национального банка Республики Казахстан	2 319	20 592	48 643	65 678	96 518	72 982	110 407	116 335
депозиты банков второго уровня и других организаций Национального банка	2 117	11 317	15 312	16 228	18 871	8 446	16 342	18 081
М0								
(наличные деньги в обращении)	2 273	20 255	47 998	62 812	92 796	68 728	103 486	106 428
М1	7 945	48 818	100 497	110 029	141 135	104 372	162 115	195 442
из них:								
переводимые депозиты населения в тенге	607	2 910	5 468	7 342	12 580	12 822	15 374	15 245
переводимые депозиты небанковских юридических лиц в тенге	5 066	25 653	47 031	39 875	35 759	22 822	43 255	73 769
М2	8 197	52 517	109 025	122 515	164 151	133 447	237 260	290 643
из них:								
другие депозиты в тенге и переводимые депозиты в иностранной валюте населения	0	1 499	5 295	7 672	8 671	8 787	15 281	21 662
другие депозиты в тенге и переводимые депозиты в иностранной валюте небанковских юридических лиц	252	2 201	3 233	4 814	14 345	20 289	59 864	73 539
М3 (денежная масса)	8 197	55 417	115 795	134 991	172 999	148 549	273 880	397 015
из них:								
другие депозиты населения в иностранной валюте	0	963	1 985	4 349	6 368	8 792	22 372	51 373
другие депозиты небанковских юридических лиц в иностранной валюте	0	1 937	4 784	8 127	2 480	6 310	14 249	54 999

\* С декабря 2003г. по декабрь 2005г. включены счета кредитных товариществ.

Продолжение

	2001	2002	2003	2004
Денежная база (резервные деньги)	174 959	208 171	316 962	577 841
из них:				
наличные деньги вне Национального банка Республики Казахстан	145 477	177 899	262 093	410 898
депозиты банков второго уровня и других организаций Национального банка	29 482	30 272	54 869	166 943
М0				
(наличные деньги в обращении)	131 175	161 701	238 545	379 273
М1	224 234	287 293	412 139	680 632
из них:				
переводимые депозиты населения в тенге	1 912	17 799	29 840	44 164
переводимые депозиты небанковских юридических лиц в тенге	91 148	107 792	143 754	257 196
М2	337 980	498 071	693 381	1 175 491
из них:				



Продолжение

	2001	2002	2003	2004
другие депозиты в тенге и переводимые депозиты в иностранной валюте населения	48 876	61 442	111 214	226 189
другие депозиты в тенге и переводимые депозиты в иностранной валюте небанковских юридических лиц	64 870	149 336	170 028	268 670
М3 (денежная масса)	576 023	764 954	971 749	1 650 115
из них:				
другие депозиты населения в иностранной валюте	134 077	171 439	194 357	170 823
другие депозиты небанковских юридических лиц в иностранной валюте	103 967	95 443	84 011	303 802

Продолжение

	2005	2006	2007	2008	2009
Денежная база (резервные деньги)	663 005	1 501 328	1 464 136	1 525 238	2 450 836
из них:					
наличные деньги вне Национального банка Республики Казахстан	458 518	687 257	859 852	986 856	1 047 795
депозиты банков второго уровня и других организаций Национального банка М0	204 487	814 071	604 284	538 382	1 403 041
(наличные деньги в обращении)	411 813	600 832	739 687	857 842	913 443
М1	799 440	1 281 549	1 532 688	1 947 570	2 457 677
из них:					
переводимые депозиты населения в тенге	57 879	101 242	135 140	148 793	169 592
переводимые депозиты небанковских юридических лиц в тенге	329 748	579 475	657 862	940 935	1 374 642
М2	1 515 970	2 814 551	3 553 643	4 620 329	5 335 204
из них:					
другие депозиты в тенге и переводимые депозиты в иностранной валюте населения	277 720	613 834	794 117	739 684	730 160
другие депозиты в тенге и переводимые депозиты в иностранной валюте небанковских юридических лиц	438 810	919 168	1 226 837	1 933 074	2 147 367
М3 (денежная масса)	2 065 348	3 677 561	4 629 829	6 267 201	7 487 306
из них:					
другие депозиты населения в иностранной валюте	251 747	304 628	503 341	584 497	993 711
другие депозиты небанковских юридических лиц в иностранной валюте	297 631	558 381	572 846	1 062 375	1 158 391

## 8.2 Основные показатели внешнего сектора

млн. долл. США

	2000	2001	2002	2003	2004
Текущий счет	366,3	-1 389,5	-1 024,3	-272,6	335,4
в % к ВВП	2,0	-6,3	-4,2	-0,9	0,8
Экспорт товаров и услуг	10 341,1	10 188,0	11 567,3	14 944,9	22 612,3
в % к ВВП	56,5	46,0	47,0	48,5	52,4
Импорт товаров и услуг	-8 969,8	-10 579,0	-11 578,0	-13 306,3	-18 925,6
в % к ВВП	-49,0	-47,8	-47,0	-43,2	-43,9
Прямые инвестиции (нетто-поток)	1 278,2	2 860,6	2 163,8	2 213,4	5 436,2
в % к ВВП	7,0	12,9	8,8	7,2	12,6

Продолжение

	2005	2006	2007	2008	2009
Текущий счет	-1 055,8	-1 998,6	-8 226,39	6 279,49	-4 248,46
в % к ВВП	-1,8	-2,5	-7,8	4,7	-3,7
Экспорт товаров и услуг	30 529,0	41 580,8	51 906,1	76 353,8	48 443,8*
в % к ВВП	53,4	51,3	49,5	57,2	44,4*
Импорт товаров и услуг	-25 474,5	-32 880,7	-44 887,0	-49 450,7	-38 956,3*
в % к ВВП	-44,6	-40,6	-42,8	-37,1	-35,7*
Прямые инвестиции (нетто-поток)	2 117,1	6 662,9	7 974,9	14 783,15	10 500,75
в % к ВВП	3,7	8,2	7,6	11,1	9,1

\* Оперативные данные.

8.3 Вклады населения<sup>1)</sup> в банках второго уровня

млн. тенге, на конец периода

	1997	1998	1999	2000	2001	2002	2003
Вклады населения, всего	29 124	31 624	54 983	91 709	186 080	257 360	343 268
в том числе:							
в тенге	20 754	20 966	28 347	32 917	49 336	67 506	128 685
в свободно конвертируемой иностранной валюте (СКВ)	8 359	10 645	26 621	58 746	136 699	189 796	214 499
в прочих видах иностранных валют (ПВВ)	12	12	15	45	45	58	84
Вклады до востребования <sup>2)</sup> , всего	14 495	15 118	21 071	26 878	39 220	45 247	59 812
в том числе:							
в тенге	12 948	13 401	16 096	17 474	22 890	24 531	36 346
в СКВ	1 541	1 705	4 961	9 360	16 289	20 667	23 407
в ПВВ	5	11	13	43	41	50	59
Условные вклады, всего	-	-	-	-	-	-	494
в том числе:							
в тенге	-	-	-	-	-	-	85
в СКВ	-	-	-	-	-	-	408
в ПВВ	-	-	-	-	-	-	-
Срочные вклады, всего	14 630	16 506	33 912	64 831	146 860	212 113	282 962
в том числе:							
в тенге	7 805	7 565	12 251	15 443	26 446	42 975	92 254
краткосрочные	4 516	4 025	8 493	11 134	19 217	30 681	54 018
долгосрочные	3 289	3 540	3 758	4 309	7 229	12 294	38 236
в СКВ	6 817	8 940	21 660	49 386	120 410	169 129	190 683
в ПВВ	7	1	1	2	4	8	25

Продолжение

	2004	2005	2006	2007	2008	2009
Вклады населения, всего	447 976	596 848	1 034 157	1 447 850	1 500 005	1 936 311
в том числе:						
в тенге	255 299	312 234	689 614	903 128	871 930	841 018
в СКВ	192 556	284 465	344 283	544 265	626 741	1 092 473
в ПВВ	122	149	260	457	1 334	2 820
Вклады до востребования <sup>2)</sup> , всего	77 004	103 408	163 191	193 157	198 733	296 239
в том числе:						
в тенге	54 468	69 384	121 142	155 597	163 410	183 727
в СКВ	22 448	33 914	41 854	37 194	34 952	111 701
в ПВВ	88	110	195	366	370	811
Условные вклады, всего	9 362	1 367	2 894	3 914	3 500	3 184
в том числе:						



Продолжение

	2004	2005	2006	2007	2008	2009
в тенге	1 567	1 044	2 354	3 443	2 629	2 159
в СКВ	7 795	324	540	471	871	1 025
в ПВВ	-	-	-	-	-	-
Срочные вклады, всего	361 610	492 073	868 072	1 250 779	1 297 772	1 636 889
в том числе:						
в тенге	199 264	241 806	566 117	744 088	705 891	655 132
краткосрочные	71 890	68 688	117 249	70 361	54 172	71 963
долгосрочные	127 373	173 119	448 869	673 727	651 719	583 169
в СКВ	162 312	250 227	301 889	506 599	590 918	979 748
в ПВВ	34	40	65	91	964	2 009

<sup>1)</sup> Включая счета нерезидентов.<sup>2)</sup> Включая текущие счета.

## 8.4 Депозиты в депозитных организациях\* (по секторам и видам валют)

млн. тенге, на конец периода

	1995	1996	1997	1998	1999	2000	2001
Всего депозитов	67 797	72 179	80 203	79 822	170 394	290 588	444 849
в том числе:							
в национальной валюте:	38 203	42 533	61 565	50 309	89 021	142 810	160 280
небанковских юридических лиц	28 964	29 185	40 817	29 389	60 737	109 973	110 342
физических лиц	9 239	13 348	20 748	20 920	28 285	32 837	49 938
в иностранной валюте:	29 594	29 646	18 638	29 512	81 373	147 777	284 569
небанковских юридических лиц	26 084	23 631	11 767	20 031	56 631	92 334	149 642
физических лиц	3 510	6 015	6 872	9 481	24 742	55 443	134 927
Из общей суммы депозитов:							
небанковских юридических лиц	55 048	52 815	52 583	49 420	117 368	202 307	259 984
физических лиц	12 748	19 363	27 619	30 401	53 027	88 280	184 865
Переводимые депозиты							
в национальной валюте:	31 189	31 315	48 339	35 644	58 628	89 015	93 059
небанковских юридических лиц	25 732	23 989	35 759	22 822	43 255	73 769	91 148
физических лиц	5 457	7 325	12 580	12 822	15 374	15 245	1 912
Другие депозиты							
в национальной валюте:	7 014	11 218	13 226	14 665	30 393	53 795	67 221
небанковских юридических лиц	3 232	5 195	5 058	6 567	17 482	36 204	19 194
физических лиц	3 781	6 023	8 168	8 098	12 911	17 592	48 026
Переводимые депозиты							
в иностранной валюте:	22 888	17 218	9 791	14 410	44 753	41 405	46 525
небанковских юридических лиц	21 364	15 552	9 287	13 721	42 382	37 335	45 675
физических лиц	1 524	1 666	504	689	2 370	4 071	850
Другие депозиты							
в иностранной валюте:	6 706	12 428	8 848	15 102	36 620	106 372	238 044
небанковских юридических лиц	4 720	8 079	2 480	6 310	14 249	54 999	103 967
физических лиц	1 985	4 349	6 368	8 792	22 372	51 373	134 077

Продолжение

	2002	2003	2004	2005	2006	2007	2008	2009
Всего депозитов	603 252	733 205	1 270 843	1 653 536	3 076 729	3 890 142	5 409 359	6 573 863
в том числе:								
в национальной валюте:	241 532	387 780	721 461	960 758	1 993 770	2 645 750	3 492 693	3 699 522
небанковских юридических лиц	173 394	260 158	465 519	648 054	1 306 286	1 741 443	1 916 666	2 874 341
физических лиц	68 138	127 623	255 942	312 704	687 484	904 307	864 908	834 449

Продолжение

	2002	2003	2004	2005	2006	2007	2008	2009
в иностранной валюте:	361 721	345 424	549 382	692 778	1 082 959	1 244 392	1 916 666	2 874 341
небанковских юридиче- ских лиц	179 178	137 636	364 148	418 136	750 739	716 101	1 308 598	1 815 327
физических лиц	182 543	207 788	185 234	274 642	332 220	528 291	608 068	1 059 014
Из общей суммы depo- зитов:								
небанковских юридиче- ских лиц	352 571	397 794	829 667	1 066 190	2 057 025	2 457 544	3 936 384	4 680 400
физических лиц	250 681	335 411	441 176	587 346	1 019 704	1 432 598	1 472 975	1 893 463
Переводимые депозиты в национальной валюте:	125 591	173 594	301 359	387 627	680 717	793 001	1 089 728	1 544 234
небанковских юридиче- ских лиц	107 792	143 754	257 196	329 748	579 475	657 862	940 935	1 374 642
физических лиц	17 799	29 840	44 164	57 879	101 242	135 140	148 793	169 592
Другие депозиты в национальной валюте:	115 940	214 186	420 101	573 130	1 313 053	1 852 749	2 402 965	2 155 288
небанковских юридиче- ских лиц	65 602	116 403	208 323	318 306	726 810	1 083 582	1 686 851	1 490 431
физических лиц	50 339	97 783	211 778	254 824	586 242	769 167	716 114	664 857
Переводимые депозиты в иностранной валюте:	94 838	67 056	74 758	143 400	219 949	168 205	269 794	722 239
небанковских юридиче- ских лиц	83 735	53 625	60 347	120 505	192 358	143 255	246 223	656 936
физических лиц	11 104	13 431	14 411	22 896	27 592	24 950	23 570	65 303
Другие депозиты в инвалюте:	266 882	278 368	474 625	549 378	863 010	1 076 187	1 646 872	2 152 102
небанковских юридиче- ских лиц	95 443	84 011	303 802	297 631	558 381	572 846	1 062 375	1 158 391
физических лиц	171 439	194 357	170 823	251 747	304 628	503 341	584 497	993 711

\* Без учета счетов нерезидентов.

## 8.5 Кредиты банков второго уровня

млн. тенге на конец периода

	1997	1998	1999	2000	2001	2002	2003
Кредиты <sup>1)</sup> банков второго уровня	71 702	93 442	148 830	276 218	489 817	672 407	978 128
Ипотечное кредитование <sup>2)</sup> населения банками второго уровня					2 624	7 632	29 509
Кредиты <sup>3)</sup> банков населению на потребительские цели	1 105	1 794	3 021	6 598	15 251	31 475	63 306
Кредиты банков второго уровня субъектам малого предпринимательства	22 915	24 333	39 857	74 222	121 954	146 515	196 212

Продолжение

	2004	2005	2006	2007	2008	2009
Кредиты <sup>1)</sup> банков второго уровня	1 484 010	2 592 090	4 690 998	7 258 369	7 460 281	7 644 036
Ипотечное кредитование <sup>2)</sup> населения банками второго уровня	99 366	220 504	396 119	682 495	650 459	690 248
Кредиты <sup>3)</sup> банков населению на потребительские цели	144 422	320 501	777 027	1 208 145	1 063 658	928 147
Кредиты банков второго уровня субъектам малого предпринимательства	288 367	470 168	861 045	1 508 160	1 570 734	1 708 189

<sup>1)</sup> По небанковским юридическим и физическим лицам.<sup>2)</sup> На строительство и приобретение жилья.<sup>3)</sup> До 2003г. без учета просроченных кредитов.



# МЕТОДОЛОГИЧЕСКИЕ ПОЯСНЕНИЯ

## СОЦИАЛЬНО-ДЕМОГРАФИЧЕСКИЕ ПОКАЗАТЕЛИ

### НАСЕЛЕНИЕ

Численность населения, количество людей, проживающих на данной территории в данный момент времени.

Текущие оценки на начало года рассчитываются на основании итогов последней переписи населения, к которым ежегодно прибавляются числа родившихся и прибывших на данную территорию и из которых вычитаются числа умерших и выбывших с данной территории. Текущие оценки численности населения за прошедшие годы уточняются на основании итогов очередной переписи.

Расчеты общей численности населения производятся в целом по Казахстану и его отдельным административно-территориальным единицам (городским поселениям, городским районам, административным районам). В расчетах учитываются увеличение или сокращение численности населения отдельных территорий в результате изменения их границ, а также изменения численности городского и сельского населения в результате административно-территориальных преобразований.

Численность населения распределяется на городское и сельское население.

Городское население - население, проживающее в городских поселениях. К городским населенным пунктам относятся города республиканского, областного и районного значения, а также поселки, находящиеся на территории их административной подчиненности.

Сельское население - население, проживающее в сельской местности. Населенные пункты, не классифицируемые в качестве городских, считаются сельскими.

Естественный прирост населения - разность между числом родившихся живыми и числом умерших за определенный период. Естественный прирост может быть положительной величиной, если число родившихся превышает число умерших, или отрицательной (естественная убыль) - в противном случае.

Коэффициент естественного прироста получается как разность общих коэффициентов рождаемости и смертности.

Сведения о рождениях получаются на основании ежегодной статистической разработки данных, содержащихся во вторых экземплярах актов гражданского состояния о рождении, составляемых органами ЗАГС. В число родившихся включены только родившиеся живыми.

Общий коэффициент рождаемости - показатель, определяющий интенсивность деторождения по отношению ко всему населению. Представляет собой отношение общего числа родившихся живыми в течение года к среднегодовой численности населения. Как правило, рассчитывается на 1000 населения.

Суммарный коэффициент рождаемости показывает, сколько в среднем детей родила бы одна женщина на протяжении всего репродуктивного периода (т.е. в возрасте 15-49 лет) при сохранении в каждом возрасте уровня рождаемости того года, для которого вычисляется показатель. Его величина не зависит от возрастного состава населения и характеризует средний уровень рождаемости в данном календарном периоде.

Общий коэффициент смертности - показатель, определяющий интенсивность смертности населения. Представляет собой отношение общего числа умерших в течение года к среднегодовой численности населения. Как правило, рассчитывается на 1000 населения.

Сведения о смертях получаются на основании ежегодной статистической разработки данных, содержащихся во вторых экземплярах актов гражданского состояния о смерти, составляемых органами ЗАГС.

Регистрация смерти производится по месту, где проживал умерший или по месту наступления смерти на основании врачебного свидетельства (или фельдшерской справки) о смерти, которое приобщается ко второму экземпляру акта о смерти.

Ожидаемая продолжительность жизни при рождении отражает число лет, которое в среднем предстояло бы прожить одному человеку из поколения родившихся при условии, что на протяжении всей жизни этого поколения уровень смертности в каждом возрасте останется таким, как в годы, для которых вычислен показатель.

Сведения о заключенных браках и разводах (расторгнутых браках) получают на основании ежегодной статистической разработки данных, содержащихся во вторых экземплярах актов гражданского состояния, составляемых на каждое такое событие органами ЗАГС. Данные в таблицах охватывают только случаи заключения и расторжения брака, зарегистрированные в органах ЗАГС.

Общие коэффициенты брачности и разводимости вычислены как отношение соответственно числа заключенных и расторгнутых в течение календарного года браков к среднегодовой численности населения.

Миграционный прирост населения - разность между числом прибывших за определенный период на данную территорию и числом выбывших за ее пределы. Миграционный прирост может быть положительной величиной (если число прибывших больше числа выбывших), либо отрицательной (если число прибывших меньше числа выбывших). В последнем случае имеет место миграционный отток.

Миграция населения - передвижение людей (мигрантов) через границы тех или иных регионов с переменной места жительства. Число лиц, прибывших и выбывших определяется в результате разработки поступающих от регистрационных служб органов юстиции (граждан РК) и миграционной полиции органов внутренних дел (иностранцев и лиц без гражданства) талонов статистического учета прибытия и убытия, которые составляются одновременно с адресными листками при регистрации населения по месту жительства.

В текущем статистическом учете в настоящее время условно фиксируются числа прибывших и выбывших, в действительности же речь идет о числах прибытий и убытий.

Основными показателями миграции являются:

число прибывших (прибытий);

число выбывших (убытий);

миграционный прирост (или снижение), сальдо миграции, чистая миграция.

## **ЗДРАВООХРАНЕНИЕ**

Уровень заболеваемости определяется отношением числа больных с впервые установленным диагнозом к среднегодовой численности постоянного населения. Полученный результат умножается на 100000. Для статистической разработки данных о заболеваемости населения применяется международная классификация болезней МКБ-10 «Международная статистическая классификация болезней и проблем, связанных со здоровьем».

В общую численность врачей включаются все врачи с высшим медицинским образованием, занятые на конец года, в лечебных, санитарных организациях, учреждениях социального обеспечения, медицинских научно-исследовательских институтах, а также учреждениях по подготовке кадров, в аппарате органов здравоохранения и др. В число врачей включаются физические лица, а не число занимаемых врачами должностей.

В общую численность среднего медицинского персонала включаются все лица со средним медицинским образованием (кроме зубных врачей), занятые в лечебных и санитарных организациях, учреждениях социального обеспечения, дошкольных учреждениях, школах, домах ребенка и др. (фельдшера, акушеры, медицинские сестры и пр.).

В больничных учреждениях учету подлежат койки на конец года, оборудованные необходимым инвентарем и готовые принять больных, независимо от того, заняты они больными или нет.

В число врачебных организаций, оказывающих амбулаторно-поликлиническую помощь населению, включаются все медицинские учреждения, которые ведут амбулаторный прием (поликлиники, амбулатории, диспансеры, поликлинические отделения больничных учреждений, врачебные здравпункты и др.).

## **ОБРАЗОВАНИЕ**

Постоянные дошкольные организации (работающие не менее 10 месяцев в году) обеспечивают уход, присмотр, оздоровление, воспитание и обучение детей в возрасте от 1 года до 6 (7) лет.

Общеобразовательные школы – учебные заведения, реализующие общеобразовательные учебные программы начального, основного среднего и общего среднего образования. Общеобразовательные школы являются основным звеном непрерывного образования. В статистической отчетности дневные



общеобразовательные школы группируются по типам: начальные, основные средние, общие средние, специальные коррекционные, школы с углубленным изучением различных предметов, гимназии, лицеи.

Профессиональные школы (лицеи) – учебные заведения, реализующие общеобразовательные учебные программы общего среднего образования и профессиональные учебные программы технического и профессионального образования по подготовке квалифицированных кадров технического и обслуживающего труда.

Колледжи - учебные заведения, реализующие общеобразовательные учебные программы общего среднего образования и профессиональные учебные программы технического и профессионального, после среднего образования, направленные на подготовку квалифицированных специалистов технического и обслуживающего труда по основным направлениям общественно-полезной профессиональной деятельности.

Высшие учебные заведения – учебные заведения, реализующие профессиональные учебные программы высшего и послевузовского образования, направленные на подготовку специалистов с присвоением квалификации и (или) академической степени «бакалавр», а также научных и педагогических кадров высшей квалификации.

## **КУЛЬТУРА**

Театры (театры – студии), творческие коллективы театрального искусства, это культурно-просветительные учреждения, имеющие в своем составе профессиональную труппу. В их число включаются театры оперы и балета, музыкальной комедии (оперетты), драматические, детские, юного зрителя и кукольные.

Библиотека - это культурно-просветительное учреждение, имеющее организованное собрание книг, периодических изданий и других документов.

Музей – научно-исследовательское и культурно-просветительное учреждение, которое осуществляет комплектование, учет, хранение, исследование и популяризацию памятников истории, культуры и природных объектов.

Кинотеатр – здание, оборудованное для показа фильмов.

Киноустановка – комплект смонтированной киноаппаратуры для демонстрации фильмов.

К числу клубных учреждений отнесены клубы, дворцы и дома культуры, дома творческих работников, дома учителя, врача, агронома, ученых, туриста, молодежи, музыкальной культуры, технического творчества, национальные культурные центры и другие виды досуговых учреждений, ориентированные на культурные интересы определенных профессиональных, национальных, половозрастных и других социально-демографических категорий населения.

## **ТУРИЗМ**

Туризм - путешествие физических лиц продолжительностью от двадцати четырех часов до одного года либо меньше двадцати четырех часов, но с ночевкой в целях, не связанных с оплачиваемой деятельностью в стране (месте) временного пребывания.

Туристское предприятие - это самостоятельно хозяйствующий субъект, обладающий правами юридического лица, который на основе использования имущества трудовым коллективом производит и реализует продукцию, выполняет работы, оказывает услуги. Главной задачей туристского предприятия является хозяйственная деятельность, направленная на получение прибыли для удовлетворения социальных и экономических интересов членов трудового коллектива и интересов собственника имущества.

Туристское предприятие осуществляет виды деятельности, направленные на организацию досуга, рекреации, отдыха и лечения населения; посещение ими знакомых и родственников и прочие цели, не запрещенные законодательством и соответствующие уставу.

Организационными формами туризма признаются международный и внутренний туризм.

Международный туризм включает:

въездной туризм - путешествия в пределах Республики Казахстан лиц, не проживающих постоянно на ее территории;

выездной туризм - путешествие граждан Республики Казахстан и лиц, постоянно проживающих в Республике Казахстан, в другую страну.

Внутренний туризм - путешествие в пределах Республики Казахстан граждан Республики Казахстан и лиц, постоянно проживающих на ее территории.

## **ОХРАНА ОКРУЖАЮЩЕЙ СРЕДЫ**

Инвестиции на охрану окружающей среды и рациональное использование природных ресурсов включают в себя инвестиции на все мероприятия по охране и рациональному использованию природных ресурсов, осуществляемые застройщиками как на вновь строящихся предприятиях, так и на действующих за счет всех источников финансирования.

К инвестициям на охрану и рациональное использование водных ресурсов относятся затраты на строительство станций для очистки производственных и коммунальных сточных вод, береговых и плавучих станций очистки сточных вод, систем оборотного водоснабжения, создания водоохраных зон и т.д.

К инвестициям на охрану атмосферного воздуха относятся затраты на строительство газопылеулавливающих установок, контрольно-регулирующих пунктов по проверке и снижению токсичности выхлопных газов автомобилей, установок для утилизации веществ из отходящих газов, других сооружений по охране воздушного бассейна.

К инвестициям на охрану и рациональное использование земель относятся затраты на строительство противозрозионных гидротехнических, противоселевых, противооползневых, противолавинных сооружений; террасирование крутых склонов; создание защитных лесных полос; рекультивацию земель и другие мероприятия по охране земель.

К инвестициям на охрану и рациональное использование лесных ресурсов относятся затраты на строительство объектов противопожарного назначения, авиационных баз и на приобретение для них противопожарной техники и других машин; биостанций и биолабораторий по защите леса и другие мероприятия, связанные с рациональным использованием лесных ресурсов.

К инвестициям на охрану недр и рациональное использование минеральных ресурсов относятся затраты на мероприятия, осуществляемые с целью повышения извлечения полезных ископаемых из недр, повышения извлечения компонентов при обогащении и металлургическом переделе, комплексного использования минерального сырья, повышения использования минеральных и термальных вод, обеспечению защиты месторождений полезных ископаемых от пожаров.

Текущие затраты на охрану природы – расходы предприятий и организаций по содержанию и эксплуатации основных фондов, предназначенных для охраны окружающей среды. Сюда же относятся затраты на проведение текущих природоохранных мероприятий, по рекультивации нарушенных земель, расчистке русел малых рек, поддержанию в установленном порядке водоохраных зон, контролю качества водных источников и атмосферного воздуха и иных мероприятий. При передаче отчитывающимися объектами сточных вод и отходов сторонним организациям для их последующей очистки (обезвреживания) и сброса, величина оплаты за этот прием также включается в объем текущих природоохранных расходов.

Забор воды - объем изъятия водных ресурсов из поверхностных (включая моря) водоемов и подземных горизонтов с целью дальнейшего потребления воды. В общий объем забора входят используемые шахтно-рудничные воды, получаемые при добыче полезных ископаемых. В этот показатель не включается объем пропуска воды через гидроузлы для производства электроэнергии, шлюзования судов, пропуска рыбы, поддержания судоходных глубин и др. Также не учитывается объем забора транзитной воды для подачи в крупные каналы.

Потери воды при транспортировке – потери воды от места забора до места потребления (использования) на испарение, фильтрацию, утечки и др. Сюда не включаются объемы воды, переданной для использования стороннему потребителю.

Использование воды использование забранных из различных источников водных ресурсов (включая морскую воду) для удовлетворения хозяйственных нужд. Сюда не включается оборотное водопотребление, а также повторное использование сточной и коллекторно-дренажной воды.

Сброс сточных вод объем сброса всех видов сточных вод непосредственно в водоемы, подземные горизонты, бессточные впадины, а также передача сточных вод другим предприятиям (организациям). К бессточным впадинам приравниваются поля фильтрации, с которых очищенные сточные воды в водные



источники не отводятся. В объем сточных вод включают также производственные, коммунальные, шахтные, рудничные и другие аналогичные воды (для оросительных систем дренажные и др. сбросные воды), а также сточные воды, полученные со стороны.

Загрязненные сточные воды производственные и бытовые (коммунальные) стоки, сброшенные в поверхностные водные объекты без очистки (или после недостаточной очистки) и содержащие загрязняющие вещества в количествах, превышающих утвержденный предельно допустимый сброс. Сюда не включают коллекторно-дренажные воды, отводимые с орошаемых земель после полива.

Оборотное и повторно-последовательное водоснабжение объем экономии забора свежей воды за счет применения систем оборотного и повторного водоснабжения, включая использование сточной и коллекторно-дренажной воды. К оборотному использованию не относится расход воды в системах коммунального и производственного теплоснабжения.

Очистка сточных вод обработка сточных вод с целью извлечения, удаления, нейтрализации содержащихся в них загрязняющих примесей до установленных нормативов. Для очистки сточных вод применяют различные методы: механический, физико-химический, биологический.

Нормативно-очищенные сточные воды – стоки, которые прошли очистку на соответствующих сооружениях, отведение которых после очистки в водные объекты не приводит к нарушению норм качества воды в контролируемом створе или пункте водопользования, т.е. содержание загрязняющих веществ в этих сточных водах должно соответствовать утвержденному предельно-допустимому сбросу (ПДС)

Индекс загрязнения атмосферы (ИЗА5) - величина комплексного индекса загрязнения атмосферы, который рассчитывается по пяти веществам с наибольшими значениями

$$ИЗА = \sum (q_{ср.i} / ПДК_i) C_i$$

$q_{ср.i}$  – средняя концентрация i-того вещества

ПДК<sub>i</sub> – среднесуточная предельно допустимая концентрация i-того вещества;

$C_i$  – коэффициент, зависящий от класса опасности i-того вещества принимаемый равным 1,7; 1,3; 0,1 и 0,9 соответственно для 1, 2, 3, и 4 класса опасности загрязняющей примеси

Выбросы загрязняющих атмосферу веществ поступление в атмосферный воздух загрязняющих (оказывающих неблагоприятное действие на здоровье или деятельность населения, на окружающую природную среду) веществ от стационарных (непередвижных) источников выбросов. Учитываются все загрязнители, поступающие в атмосферный воздух как после прохождения пылегазоочистных установок (в результате неполного улавливания и очистки) на организованных источниках загрязнения, так и без очистки от организованных и неорганизованных источников загрязнения. Учет выбросов загрязняющих атмосферу веществ ведется как по агрегатному состоянию (количество твердых, газообразных и жидких), так и по отдельным веществам (ингредиентам).

Стационарный источник загрязнения атмосферы неподвижной технологической агрегат (установка, устройство, аппарат и т.п.), выделяющий в процессе эксплуатации вредные вещества. Сюда же относятся другие объекты (терриконы, резервуары и т.д.).

Очистка газов, загрязняющих атмосферу (улавливание) удаление вредных веществ из состава газозвушной смеси, отходящей от источников загрязнения атмосферного воздуха, с помощью специальных устройств, установок и оборудования; сюда же включается обезвреживание, снижение токсичности, нейтрализация, дожиг и т.п. вредных веществ в отходящих (образующихся) газах.

## УРОВЕНЬ ЖИЗНИ НАСЕЛЕНИЯ

### ДОХОДЫ И РАСХОДЫ НАСЕЛЕНИЯ

Доходы населения, использованные на потребление, рассчитываются с 2001 года в рамках программы выборочного обследования домохозяйств в качестве основополагающего критерия для оценки уровня благосостояния населения, расчета показателей бедности и неравенства. Представляют собой сумму денежных доходов, использованных на потребление (без капиталовложений в производственную деятельность и накопление), стоимости потребленной продукции собственного производства и трансфертов в натуральной форме. Доходы, использованные на потребление, исчисляются на базе расходов населения.

Среднедушевые доходы исчисляются делением общей суммы доходов на численность населения.

Исчисление показателей доходов в реальном выражении производится с помощью индекса потребительских цен.

Доходы населения включают в себя доходы от наемной и самостоятельной занятости, социальные трансферты и прочие поступления в денежном и натуральном выражении.

Доход от наемной занятости – заработная плата; надбавки к заработной плате; все виды поощрительной оплаты в денежной и натуральной форме; гонорары; премии; выплаты: от прибыли, по больничным листам, выходные пособия; компенсация за медицинские расходы, получаемая от работодателя.

Доход от самостоятельной занятости – прибыль от предпринимательской деятельности в денежной и натуральной форме, доход от продажи сельскохозяйственной продукции (растениеводства и животноводства), выращенной в личном хозяйстве.

Социальные трансферты – пенсии, адресная социальная и жилищная помощь, пособия и стипендии.

Прочие поступления – доход от собственности, материальная помощь от родственников и знакомых, алименты и пр.

Покупательная способность денежных доходов домохозяйств – количество товаров (каждого отдельно), которое можно было бы приобрести на сумму среднедушевого денежного дохода обследуемых домашних хозяйств по средним ценам покупки. Покупательная способность может быть выражена через соотношение доходов с прожиточным минимумом.

Денежные расходы населения состоят из потребительских расходов населения, а также прочих расходов, не связанных с потреблением.

Потребительские расходы – часть денежных расходов населения, направленная на приобретение потребительских товаров и услуг. Включают покупку продуктов питания, расходы на питание вне дома, покупку алкогольных напитков, табачных изделий, непродовольственных товаров и платных услуг.

Прочие расходы – это материальная помощь родственникам, знакомым, алименты, налоги, платежи и другие выплаты, погашение кредита и долга.

Структура потребительских расходов определяет уровень и состав этих расходов по видам использования, т.е. характеризует долю затрат домохозяйств на покупку продуктов питания, питание вне дома, приобретение алкогольных напитков, табачных изделий, непродовольственных товаров и платных услуг.

Прожиточный минимум представляет собой минимальный денежный доход на одного человека, равный по величине стоимости *минимальной потребительской корзины*, которая состоит из стоимости продовольственной корзины и расходов на непродовольственные товары и услуги.

Основными факторами, влияющими на величину прожиточного минимума, являются нормы потребления продуктов питания, цены на эти продукты и установленное соотношение между продовольственными и непродовольственными расходами. Нормы потребления продуктов питания едины для населения республики и разработаны Казахской академией питания исходя из концепции обеспечения энергетической ценности и потребления основных пищевых веществ на физиологическом уровне. Поэтому продукты питания, формирующие продовольственную корзину, обеспечивают необходимое количество основных пищевых веществ. Стоимость минимальной продовольственной корзины рассчитывается ежемесячно путем умножения норм потребления продуктов питания на средние цены, сложившиеся на середину месяца в областях, что позволяет учитывать уровень инфляции по каждому региону. Соотношение в минимальной потребительской корзине между продовольственной корзиной и долей расходов на непродовольственные товары и услуги устанавливается Правительством Республики Казахстан.

На основе совместного приказа, утвержденного Министерством труда и социальной защиты населения Республики Казахстан 02.12.2005 года № 307/1-п и Агентством Республики Казахстан по статистике 05.12.2005 года №194, «Об утверждении Правил расчета величины прожиточного минимума» с 1 января 2006 года введена новая методика расчета величины прожиточного минимума. Набор продуктов питания в продовольственной корзине состоит из 43 наименований пищевых продуктов. Ранее, продуктовая корзина состояла из 20 наименований продуктов. Состав нового продовольственного минимума корректируется с учетом сезонности того или иного продукта, и его доля составляет 60% стоимости прожиточного минимума.

В разделе в целях сопоставимости с данными по показателям бедности и прожиточного минимума за 2006 год представлены данные за предыдущие годы, пересчитанные в соответствии с новой методикой расчета величины прожиточного минимума, введенной с 1 января 2006 года.



В качестве критерия *абсолютной бедности*, как правило, используется величина прожиточного минимума или размер его продовольственной части. В зависимости от цели оценки бедности также часто используется *относительная черта бедности*, которая может быть установлена в частности в процентном отношении (40%, 50%, 60%, 75%) к величине медианного дохода (расхода) или потребления.

Размер черты бедности зависит от реальных экономических возможностей страны и используется только для целей социальной защиты. В настоящее время в республике установлена черта бедности для оказания социальной помощи, которая составляет 40% от прожиточного минимума.

Доля населения с доходами ниже прожиточного минимума (*стоимости продовольственной корзины*) – отношение численности населения, имеющего доходы, использованные на потребление ниже прожиточного минимума (продовольственной корзины) к общей численности населения в процентном измерении.

Коэффициент глубины бедности - показывает среднее отклонение уровня дохода (потребления) людей, находящихся ниже прожиточного минимума от величины прожиточного минимума и выражается величиной суммарного дефицита дохода, соотнесенного с общим числом членов домохозяйств.

Коэффициент остроты бедности показывает неравенство среди бедных – степень разброса доходов бедных от их среднего значения. Это средняя из квадратов отклонений доли дефицитов дохода членов обследуемых домохозяйств от установленного критерия.

Группировка населения по размеру среднедушевого дохода – численность (или доля) населения, ранжированная и сгруппированная в определенных интервалах по величине среднедушевых доходов.

Распределение общего объема доходов по различным группам населения – сосредоточение доходов в отдельных группах населения. Можно выделить концентрацию доходов в квантильных и доходных группах.

Квантильные группы населения – образуются делением всего населения на численно равные части независимо от других признаков. Наиболее часто применяется децильное и квинтильное деление – 10-ти и 20-ти процентные группы.

Доходные группы населения – образуются заданными интервалами доходов.

Концентрация доходов по квантильным или заданным доходным группам населения – определяется как доля соответствующей группы в общем объеме доходов населения.

Коэффициент фондов – измеряет соотношение между средними доходами сравниваемых групп населения внутри ряда распределения в десятой и первой децильных группах.

Коэффициент неравномерности распределения доходов среди населения (*коэффициент концентрации доходов Лоренца или индекс Джини*) дает возможность численно оценить степень неравенства. Он устанавливает степень отклонения фактического распределения доходов по численно равным группам населения от линии их равномерного распределения.

## **ЖИЛИЩНЫЕ УСЛОВИЯ НАСЕЛЕНИЯ**

Жилищный фонд – находящиеся на территории Республики Казахстан жилища всех форм собственности. В составе жилищного фонда не учитываются общежития, детские дома и дома для престарелых, дачи, летние садовые домики, спортивные и туристические базы, мотели, санатории, дома отдыха, пансионаты, дома для приезжих, гостиницы, казармы, и другие строения и помещения, предназначенные для отдыха, сезонного и временного проживания, независимо от длительности проживания в них граждан.

Государственный жилищный фонд – жилища, принадлежащие на праве собственности государству и находящиеся в ведении местных исполнительных органов (государственный коммунальный жилищный фонд) либо в ведении государственного предприятия (жилищный фонд государственного предприятия).

Частный жилищный фонд – жилища, принадлежащие на праве собственности гражданам и юридическим лицам, основанным на негосударственной собственности.

Жилой дом (жилое здание) – строение состоящее в основном из жилых помещений.

Благоустройство жилищного фонда – оборудование жилых помещений отдельными видами благоустройства (водопроводом, канализацией, центральным отоплением, газом, горячим водоснабжением, ванными комнатами и т. п.)

Жилое помещение считается оборудовано:

водопроводом, если трубы проложены внутри жилища. Может предусматриваться водопровод либо от центральной сети, либо от индивидуальной установки;

*канализацией*, если внутри дома имеются поглощающие колодцы или канализационное устройство для стока хозяйственно-фекальных вод в уличную канализационную сеть;

*центральной отоплением*, если отопление осуществляется либо с помощью центральной отопительной станции либо установки, предусмотренной внутри здания или жилища и предназначенной для целей отопления, независимо от источника энергии;

*ванной или душем*, если внутри жилища установлен один из указанных типов оборудования;  
*газом*, как сетевым, так и сжиженным, при наличии установленной напольной газовой плиты.

## ОПЛАТА ТРУДА

Среднемесячная номинальная заработная плата одного работника определяется путем деления суммы начисленного фонда заработной платы на фактическую численность работников и на число месяцев в отчетном периоде.

Индекс номинальной заработной платы – относительный показатель, характеризующий изменение заработной платы в отчетном периоде по сравнению с базисным периодом.

Индекс реальной заработной платы – относительный показатель, характеризующий изменение номинальной заработной платы с учетом изменения цен в отчетном периоде по сравнению с базисным периодом. Определяется путем деления индекса номинальной заработной платы на индекс потребительских цен на товары и услуги. Оба индекса относятся к одному и тому же временному периоду

## РЫНОК ТРУДА

Экономически активное население (рабочая сила) – часть населения в возрасте установленном для измерения экономически активного населения, обеспечивающая предложение рабочей силы для производства товаров и услуг. Численность экономически активного населения включает занятых во всех видах экономической деятельности и безработных.

Экономически неактивное (пассивное) население – лица, в возрасте, установленном для измерения экономической активности населения, которые не являются занятыми или безработными в течение рассматриваемого периода.

Занятое (работающее) население – все лица в соответствующем возрасте, которые по своему состоянию в занятии могут быть отнесены к наемным или к самостоятельно занятым работникам.

Наемные (оплачиваемые) работники – лица, работающие по договору найма, предусматривающему оплату (вознаграждение) в виде оклада, премии, надбавок и т.п., либо в натуральной форме.

Самостоятельная занятость – это занятость, при которой размер вознаграждения напрямую зависит от дохода, получаемого от производства и реализации товаров и услуг (где собственное потребление рассматривается как часть дохода).

В соответствии с Международной классификацией по положению в занятии (статуса в занятости) определены следующие группы самостоятельно занятых работников:

работодатели – лица, управляющие своим собственным предприятием или занимающиеся независимой предпринимательской деятельностью в каком-либо виде экономической деятельности и имеющие одного или нескольких наемных работников;

самостоятельные работники – лица, которые, работая самостоятельно или с одним или несколькими партнерами, занимаются деятельностью на основе самостоятельной занятости и не нанимают на постоянной основе работников;

неоплачиваемые семейные работники – лица, как правило, работающие без вознаграждения на предприятии (в хозяйстве), управляемом родственником;

члены производственного кооператива – лица, являющиеся членами трудового кооператива, занимающегося предпринимательской деятельностью.

К безработным относятся лица в возрасте, установленном для измерения экономической активности населения, которые в рассматриваемый период отвечали одновременно трем основным критериям: были без работы (не имели доходного занятия), занимались активно ее поиском, были готовы приступить к работе в течение определенного периода времени.

Уровень безработицы – доля численности безработных в численности экономически активного населения, измеренная в процентах.



Уровень молодежной безработицы – доля численности безработного населения в возрасте 15-24 года в численности экономически активного населения в этом же возрасте, измеренная в процентах.

Уровень долгосрочной безработицы – доля численности безработного населения, не имеющего работы 1 год и более в численности экономически активного населения, измеренная в процентах.

Доля зарегистрированных безработных в численности экономически активного населения - определяется делением числа безработных, зарегистрированных в органах занятости на численность экономически активного населения.

Численность граждан, обратившихся в уполномоченные органы занятости по вопросам трудоустройства - характеризует общую численность обратившихся в органы занятости по вопросам трудоустройства, включая занятых лиц, ищущих другую или дополнительную работу по различным причинам.

Численность трудоустроенных граждан - число получивших работу при содействии уполномоченных органов по вопросам занятости.

населения, измеренная в процентах.

## **ЦЕНЫ**

Индекс потребительских цен характеризует изменение во времени общего уровня цен на товары и услуги, приобретаемые населением для личного потребления. Набор товаров и услуг содержит 508 позиций. Регистрация цен осуществляется в столице республики, г.Алматы, всех областных центрах и выборочному кругу городов и районных центров. Сбор информации об изменении цен производится непосредственно в местах реализации товара (услуги) регистраторами цен. Фиксируются цены, оплаченные наличностью в день проведения обследования, включая налоги, но исключая дополнительные сборы за их доставку. Отслеживается любое изменение цен и тарифов, кроме отклонений за счет качества или количества.

Схема взвешивания отражает структуру расходов домашних хозяйств базового населения по всем статьям затрат, включенных в индекс. Доля каждой статьи в общих потребительских расходах является ее весом.

Индекс цен предприятий-производителей промышленной продукции – это показатель характеризующий изменение цен на готовую промышленную продукцию, произведенную промышленными предприятиями республики, и оказанные ими услуги производственного характера.

Наблюдение за изменением цен производителей ведется по выборочной сети базовых предприятий. Регистрация цен осуществляется по определенному перечню товаров, в который включаются наиболее представительные изделия, близкие по основному качественным параметрам, используемому сырью и технологическому процессу производства.

Расчет сводного индекса цен производителей производится с применением соответствующей базы взвешивания, в качестве которой используются данные о стоимости промышленной продукции за предшествующий год.

Индекс цен на продукцию, приобретаемую промышленными предприятиями для технологического процесса характеризует изменение цен на материально-технические ресурсы, приобретенные промышленными предприятиями республики для технологического процесса. Регистрация ведется по отобраным группам ресурсов.

Индекс цен экспортных поставок характеризует изменение цен на товары, производимые в республике и экспортируемые в другие страны.

Индекс цен импортных поступлений характеризует изменение цен на продукцию, закупленную в странах мирового сообщества для нужд республики.

Индексы цен внешней торговли рассчитываются с использованием данных таможенной статистики. Цена внешней торговли, подлежащая регистрации, представляет собой цену реализации экспортируемой и импортируемой продукции без учета таможенных пошлин и расходов, связанных с отечественными посредниками (оптовыми и розничными). Наблюдение за динамикой цен производится по набору товаров-представителей, входящих в товарные группы. Для агрегирования индивидуальных индексов используются данные о стоимости экспортируемой и импортируемой продукции в году, предшествующему отчетному.

Индекс цен в строительстве характеризует изменение цен в строительном производстве и рассчитывается путем агрегирования индексов цен по элементам технологической структуры инвестиций

в строительство (строительно-монтажным работам, технологическому оборудованию, прочим работам и затратам), взвешенных по их доле в общем объеме инвестиций в строительство.

В основе индекса цен на строительно-монтажные работы лежат данные регистрации цен на материалы, детали и конструкции, приобретаемые обследуемыми строительными организациями, а также учета тенденций изменения затрат на оплату труда, эксплуатацию машин, оборудования и других элементов, определяющих стоимость строительно-монтажных работ. Регистрация цен ведется во всех регионах республики по выборочной сети базовых строительных организаций. Расчет производится на основе специально разработанных технологических моделей, представляющих собой перечень материальных, трудовых и финансовых ресурсов, характеризующих затраты на производство строительно-монтажных работ.

Индекс цен на машины и оборудование исчисляется по данным об изменении цен отечественных производителей оборудования, используемого в строительном производстве, оборудования, поступающего из-за рубежа, и транспортных расходов на их доставку.

Показатель изменения цен на прочие капитальные работы и затраты определяется из индексов цен на основные составляющие этих работ (проектно-изыскательские работы, работы по эксплуатационному и глубокому разведочному бурению и другие затраты).

Индекс цен на реализованную продукцию сельского хозяйства характеризует изменение цен на отобранные виды продукции, произведенные сельскохозяйственными товаропроизводителями, и реализуемые ими через различные каналы сбыта. Наблюдение осуществляется по выборочной сети сельхозформирований всех форм собственности.

Цены реализации сельскохозяйственной продукции приводятся с учетом расходов на транспортировку, погрузку и разгрузку продукции, но без учета налога на добавленную стоимость.

Для агрегирования индивидуальных индексов цен в качестве базы взвешивания используются данные об объемах реализации сельхозпродукции за определенный базовый год.

Индекс тарифов на грузовые перевозки характеризует изменение тарифов на услуги по перевозке грузов различными видами транспорта (железнодорожным, трубопроводным, внутренним водным, автомобильным, воздушным) за определенный временной период.

По каждому виду транспорта регистрируется тариф за услугу-представитель, под которой понимается доставка конкретным видом транспорта одной тонны наиболее часто перевозимого вида груза на фиксированное расстояние (определенный маршрут). За базу взвешивания принимаются данные о доходах, полученных транспортными предприятиями от оказания услуг по перевозке грузов за предшествующий год.

Индекс тарифов на услуги связи для юридических лиц характеризует изменение тарифов на почтовые, курьерские и телекоммуникационные услуги связи. Регистрация тарифов производится по определенному перечню видов услуг-представителей, оказываемых предприятиями связи во всех регионах республики. В качестве базы взвешивания используются данные о доходах, полученных предприятиями связи от предоставления этих услуг за предшествующий год.

## **НАЦИОНАЛЬНАЯ ЭКОНОМИКА**

### **ВАЛОВОЙ ВНУТРЕННИЙ ПРОДУКТ**

Валовой внутренний продукт на стадии производства получается путем суммирования валовой добавленной стоимости по отраслям. Валовой внутренний продукт рассчитывается по рыночным ценам, то есть включает в себя чистые налоги на продукты и на импорт. Термин «чистые» означает, что налоги показаны за вычетом соответствующих субсидий. Это – один из важнейших показателей системы национальных счетов, характеризующий конечный результат экономической деятельности страны.

Выпуск представляет собой суммарную стоимость товаров и услуг, произведенных в экономике в отчетном периоде.

Производство товаров включает в себя такие отрасли, как промышленность, сельское хозяйство, лесное хозяйство, рыбное хозяйство, строительство.

Производство услуг включает услуги транспорта, связи, торговли, культуры, образования, здравоохранения и социальные услуги, услуги банков и др.

Промежуточное потребление равно стоимости товаров и услуг, которые трансформируются или полностью потребляются в процессе производства в отчетном периоде. Потребление основного капитала



не входит в состав промежуточного потребления. В состав промежуточного потребления включается отдельной позицией потребление косвенно-измеряемых услуг финансового посредничества (банков).

Валовая добавленная стоимость исчисляется на уровне отраслей как разность между выпуском товаров

и услуг и промежуточным потреблением. Термин «валовая» указывает на то, что показатель включает потребленную в процессе производства стоимость основного капитала.

Налоги на продукты включают налоги, размер которых прямо зависит от стоимости произведенной продукции и оказанных услуг. К налогам на продукты относятся: налог на добавленную стоимость, акцизы, налог на топливо и др. Налоги на импорт – это налоги на импортируемые товары и услуги.

Субсидии на продукты – текущие некомпенсируемые выплаты из Государственного бюджета предприятиям при условии производства ими определенного вида товаров и услуг.

Оплата труда работников определяется суммой всех вознаграждений в денежной и/или натуральной форме, выплачиваемых работодателями работникам за работу, выполненную ими в течение отчетного периода. Оплата труда работников учитывается на основе начисленных сумм и включает в себя суммы отчислений на социальное страхование, налогов на доходы и другие выплаты, которые подлежат уплате работниками, даже если они фактически удерживаются в административных интересах или по иным причинам и выплачиваются непосредственно органам социального страхования, налоговым службам и так далее от лица работника.

Другие налоги на производство состоят из всех налогов, которыми облагаются производящие единицы в связи с их производством или использованием факторов производства, кроме налогов на продукты. Размер таких налогов прямо не зависит от объема и рентабельности производства. Они не включают также любые налоги на прибыль или иные доходы, получаемые институциональной единицей. К другим налогам на производство относятся: налоги за пользование природными ресурсами (экологический налог), плата за землю (земельный налог), плата за патенты, государственная пошлина и сборы, взимаемые с предприятий и организаций, налог на недвижимость.

Расходы на конечное потребление складываются из расходов на конечное потребление домашних хозяйств, расходов на конечное потребление государственных учреждений на индивидуальные товары и услуги, на коллективные услуги, а также расходов на конечное потребление некоммерческих организаций, обслуживающих домашние хозяйства. Такая группировка показывает, кто финансирует расходы на конечное потребление.

Расходы на конечное потребление домашних хозяйств включают расходы домашних хозяйств на приобретение потребительских товаров и услуг во всех торговых предприятиях, на городских рынках и через неорганизованную (уличную) торговлю, предприятиях бытового обслуживания, пассажирского транспорта, связи, гостиницах, платных учреждениях культуры, здравоохранения, образования, а также потребление товаров и услуг в натуральной форме, произведенных для себя (сельскохозяйственная продукция личных подсобных хозяйств, условно исчисленные услуги по проживанию в собственном жилище) и полученных в качестве оплаты труда.

Расходы на конечное потребление государственных учреждений на индивидуальные товары и услуги состоят из расходов государственных учреждений на потребительские товары и услуги, предназначенные для индивидуального потребления. Такие расходы финансируются за счет Государственного бюджета и внебюджетных фондов.

Расходы на конечное потребление государственных учреждений, удовлетворяющих коллективные потребности, включает услуги, оказываемые за счет Государственного бюджета предприятиями и организациями, которые удовлетворяют потребности не отдельных домохозяйств, а общества в целом или отдельных групп населения. В этот показатель включаются расходы на оборону, общее государственное управление, шоссейное хозяйство, а также расходы на нерыночную науку, коммунальное хозяйство, услуги организаций, обслуживающих сельское хозяйство.

Расходы на конечное потребление некоммерческих организаций, обслуживающих домашние хозяйства – расходы общественных организаций на потребительские товары и услуги, предоставляемые домашним хозяйствам бесплатно. Сюда же включаются бесплатные услуги, оказываемые предприятиями и организациями своим работникам в области образования, здравоохранения, культуры.

Валовое накопление основного капитала представляет собой вложение резидентными единицами средств в объекты основного капитала для создания нового дохода в будущем путем использования их в производстве.

## **ИНВЕСТИЦИИ**

Инвестиции - это все виды имущества (кроме товаров, предназначенных для личного потребления), включая предметы финансового лизинга с момента заключения договора лизинга, а также права на них, вкладываемые инвестором в уставной капитал юридического лица или увеличение фиксированных активов, используемых для предпринимательской деятельности.

Инвестиционная деятельность – это деятельность физических и юридических лиц по участию в уставном капитале коммерческих организаций либо по созданию или увеличению фиксированных активов, используемых для предпринимательской деятельности.

Инвестиции в основной капитал представляют собой совокупность затрат, направленных на создание и воспроизводство основных фондов. Инвестиции в основной капитал включают затраты на работы по строительству и капитальному ремонту зданий и сооружений; приобретение и капитальный ремонт машин, оборудования; прочие капитальные работы и затраты.

Инвестиции в жилищное строительство – затраты на строительство индивидуальных и многоквартирных жилых домов, общежитий, жилых зданий для социальных групп.

Индекс объема инвестиций в основной капитал отражает изменение объема инвестиций в динамике и определяется как отношение объемов инвестиций в основной капитал анализируемого периода к предыдущему в фактически действовавших ценах, с учетом индекса цен на инвестиции в строительство.

## **НАУКА И ИННОВАЦИИ**

Статистическое обследование охватывает предприятия и организации, осуществляющие научные исследования и разработки, а также высшие учебные заведения, выполняющие научно-технические работы. Организации классифицируются по следующим секторам деятельности: государственный, предпринимательский, высшего образования, частный некоммерческий. Сектора деятельности приведены в соответствии с официальными рекомендациями Организации экономического сотрудничества и развития (ОЭСР) по статистике научных исследований и разработок (Руководство Фраскати).

В состав государственного сектора входят: организации министерств и ведомств, обеспечивающие управление государством и удовлетворение потребностей общества в целом; бесприбыльные организации, полностью или в основном финансируемые и контролируемые правительством.

Предпринимательский сектор включает: все организации и предприятия, чья основная деятельность связана с производством продукции или услуг в целях продажи, в том числе находящиеся в собственности государства; частные бесприбыльные организации, обслуживающие вышеназванные организации.

В сектор высшего образования входят: университеты и другие высшие учебные заведения, независимо от источников финансирования и правового статуса, а также находящиеся под их контролем либо ассоциированные с ними научно-исследовательские институты, экспериментальные станции, клиники.

Частный некоммерческий сектор состоит из частных организаций, не ставящих своей целью получение прибыли (профсоюзные организации, профессиональные общества, общественные организации и т.д.).

Персонал, занятый исследованиями и разработками - совокупность лиц, чья творческая деятельность, осуществляемая на систематической основе, направлена на увеличение суммы научных знаний и поиск новых областей применения этих знаний, а также занятых оказанием прямых услуг, связанных с выполнением исследований и разработок. Персонал, занятый исследованиями и разработками, учитывается как списочный состав работников организаций (соответствующих подразделений высших учебных заведений, промышленных предприятий и др.), выполняющих исследования и разработки.

В составе персонала, занятого исследованиями и разработками, выделяются четыре категории: исследователи, техники, вспомогательный персонал и прочий персонал.

Исследователи – специалисты, профессионально занимающиеся научными исследованиями и разработками и непосредственно осуществляющие создание новых знаний, продуктов, процессов, методов и систем, а также управление указанными видами деятельности. Исследователи обычно имеют высшее профессиональное образование.

Техники – работники, которые участвуют в проведении научных исследований и разработок, выполняя технические функции, как правило, под руководством исследователей.



Вспомогательный персонал – работники, выполняющие вспомогательные функции, связанные с проведением исследований и разработок: работники планово-экономических, финансовых подразделений, патентных служб, подразделений научно-технической информации, научно-технических библиотек; рабочие, осуществляющие монтаж, наладку, обслуживание и ремонт научного оборудования и приборов; рабочие опытных (экспериментальных) производств; лаборанты, не имеющие высшего и среднего профессионального образования.

Прочие работники включают работников бухгалтерии, кадровой службы, канцелярии, подразделений материально-технического обеспечения и т.д.

Затраты на научные исследования и разработки – фактические расходы в денежной форме на выполнение научных исследований и разработок.

Различают внутренние и внешние затраты на научные исследования и разработки.

Внутренние затраты выполняются собственными силами предприятия в течение отчетного года, в их составе различают текущие и капитальные затраты. Группируются по видам работ фундаментальные, прикладные исследования, разработки.

Внешние затраты – стоимость научных исследований и разработок, выполненных сторонними организациями по договорам с отчитывающейся организацией.

Научные исследования и разработки - научная деятельность, осуществляемая на систематической основе, с целью увеличения суммы научных знаний и поиска новых областей их практического применения.

В состав научных исследований и разработок включаются фундаментальные, прикладные исследования и научно-технические разработки.

К фундаментальным исследованиям относятся экспериментальные или теоретические исследования, направленные на получение новых знаний без какой-либо конкретной цели, связанной с использованием этих знаний. Их результат – гипотезы, теории, методы и т.п. Фундаментальные исследования могут завершаться рекомендациями о проведении прикладных исследований для выявления возможностей практического использования полученных научных результатов, научными публикациями и т.д.

Прикладные исследования представляют собой оригинальные работы, направленные на получение новых знаний с целью решения конкретных практических задач. Прикладные исследования определяют возможные пути использования результатов фундаментальных исследований, новые методы решения ранее сформулированных проблем.

К научно-техническим разработкам относятся систематические работы, которые основаны на существующих знаниях, полученных в результате исследований и/или практического опыта, и направлены на создание новых материалов, продуктов, процессов, устройств, услуг, систем или методов. Эти работы могут быть также направлены на значительное усовершенствование уже имеющихся объектов.

Инновационная деятельность – вид деятельности, связанный с трансформацией идей в новый или усовершенствованный продукт, внедренный на рынке; в новый или усовершенствованный технологический процесс, использованный в практической деятельности; новый подход к социальным услугам. Предполагает комплекс научно-технических, организационных, финансовых и коммерческих мероприятий, которые в совокупности приводят к инновациям.

Под технологическими инновациями подразумевается деятельность организации, связанная как с разработкой, так и с внедрением инноваций. В частности, в технологически новых продуктах и процессах, а также значительных технологических усовершенствований в продуктах и процессах; в отраслях сферы услуг – технологически новых или значительно усовершенствованных услуг и новых или усовершенствованных способов производства (передачи) услуг.

Технологически новый продукт – это продукт, чьи технологические характеристики (функциональные признаки, конструктивное выполнение, дополнительные операции, а также состав применяемых материалов и компонентов) или предполагаемое использование принципиально новые, либо существенно отличаются от аналогичных ранее производимых продуктов. Такие инновации могут быть основаны на принципиально новых технологиях, либо на сочетании существующих технологий в новом использовании, либо на использовании результатов исследований и разработок.

Технологически усовершенствованный продукт – это существующий продукт, для которого улучшаются качественные характеристики, повышается экономическая эффективность производства путем использования более высокоэффективных компонентов или материалов, частичного изменения одной или более технических подсистем (для комплексной продукции).

Инновационная продукция – продукция, подвергавшаяся технологическим изменениям разной степени. Охватывает изделия:

1) новые (вновь внедренные) – радикальная продуктовая инновация;

2) изделия, подвергавшиеся усовершенствованию;

3) изделия, основанные на новых или значительно усовершенствованных методах производства – прочая инновационная продукция.

Инновационная активность предприятий – уровень инновационной активности предприятий определяется как отношение количества инновационно-активных предприятий, т.е. занятых какими-либо видами инновационной деятельности, к общему числу обследуемых предприятий.

Затраты на инновации – фактические расходы в денежном выражении, связанные с осуществлением различных видов инновационной деятельности, выполняемой в масштабе предприятия. В составе общих затрат учитываются текущие и капитальные затраты. В зависимости от вида инновационной деятельности выделяются – затраты на научные исследования и разработки, связанные с внедрением новых продуктов и технологических процессов;

- затраты на приобретение неовещественных технологий – лицензий на использование изобретений, промышленных образцов, полезных моделей, прав на патенты, бесплатных лицензий, услуг технологического содержания;

- затраты на производственное проектирование;

- затраты на инструментальную подготовку, организацию и пуск производства; на подготовку и переподготовку в связи с внедрением новых продуктов и технологических процессов;

- затраты на приобретение машин и оборудования, связанные с внедрением новых или усовершенствованных продуктов и технологических процессов;

- затраты на маркетинговые исследования по выпуску новых продуктов на рынок.

## **ВНЕШНЯЯ ТОРГОВЛЯ**

Внешнеторговый оборот – совокупный объем экспорта и импорта страны за определенный период.

Экспорт товаров – вывоз из страны товаров для реализации на внешнем рынке, а также реэкспорт товаров иностранного происхождения.

Импорт товаров – ввоз из-за границы товаров иностранного происхождения, предназначенных для использования внутри страны и для реэкспорта.

В объем экспорта включаются: экспорт товаров отечественного происхождения, вывоз отечественных товаров на переработку вне таможенной территории государства, вывоз иностранных товаров после переработки на таможенной территории и под таможенным контролем, вывоз товаров ввезенных ранее на территорию страны в целях реэкспорта, экспорт из свободных таможенных зон и свободных складов, экспорт товаров из магазинов беспошлинной торговли, временный вывоз товаров со сроком аренды на год и более.

Основными составными компонентами импорта являются: импорт товаров, предназначенных для использования внутри страны; ввоз иностранных товаров для переработки на таможенной территории государства и под таможенным контролем; ввоз товаров после переработки вне таможенной территории государства; ввоз товаров, предназначенных для реэкспорта; реимпорт; импорт на территорию свободных таможенных зон и свободных складов, импорт товаров из магазинов беспошлинной торговли, временный ввоз товаров со сроком аренды на год и более.

Не учитываются: транзит через территорию государства; временный ввоз-вывоз на срок менее года; уничтожаемые товары; отказ в пользу государства при вывозе товаров; товары, помещаемые на таможенный склад или в свободную зону и предназначенный для вывоза за пределы территории государства; товары, вывозимые с территории таможенного склада и свободной зоны на территорию государства.

## **БИЗНЕС РЕГИСТР**

Бизнес регистр формируется на основе Государственного статистического регистра и содержит списки юридических лиц, прошедших регистрацию или перерегистрацию в Министерстве юстиции.



Предлагаемые таблицы показывают количество зарегистрированных и действующих юридических лиц по признаку активности, формам собственности и размерности.

К действующим юридическим лицам в Статистическом регистре относятся:

- юридические лица, в настоящий момент осуществляющие экономическую деятельность, т.е. активные;
- новые юридические лица или недавно зарегистрированные и еще не осуществляющие экономическую деятельность;
- юридические лица, временно не осуществляющие экономическую деятельность.

## РЕАЛЬНЫЙ СЕКТОР ЭКОНОМИКИ

### СЕЛЬСКОЕ ХОЗЯЙСТВО

Сельскохозяйственное предприятие – юридическое лицо с основным видом деятельности в сфере сельского хозяйства. Местные единицы – подразделения юридических лиц в форме подсобных хозяйств, основным видом деятельности которых является производство сельскохозяйственной продукции.

Крестьянское (фермерское) хозяйство – семейно-трудовое объединение лиц, в котором осуществление индивидуального предпринимательства неразрывно связано с использованием земель сельскохозяйственного назначения для производства сельскохозяйственной продукции, а также с переработкой и сбытом этой продукции.

Субъектами крестьянского (фермерского) хозяйства являются лица, занимающиеся предпринимательской деятельностью без образования юридического лица и при отсутствии признаков юридического лица. Крестьянское (фермерское) хозяйство может выступать в формах: крестьянского хозяйства, в котором предпринимательская деятельность осуществляется в форме семейного предпринимательства, основанного на базе общей совместной собственности. Создается на основании получения государственного акта на право аренды или постоянного пользования земельным участком; фермерского хозяйства, основанного на осуществлении индивидуального предпринимательства. Создается на основании получения патента на сельскохозяйственную деятельность; фермерского хозяйства, организованного в форме простого товарищества на основе договора о совместной хозяйственной деятельности.

К хозяйствам населения относятся личные подсобные хозяйства населения, коллективные сады и огороды, дачные участки.

Личным подсобным хозяйствам земля предоставляется в пользование, владение и собственность для производства продукции сельского хозяйства.

Валовая продукция сельского хозяйства представляет денежное выражение произведенной продукции и услуг в области растениеводства и животноводства по фактическим средневзвешанным ценам реализации за календарный год. Для исчисления индекса физического объема продукции сельского хозяйства используется показатель ее объема в сопоставимых ценах.

Продукция растениеводства включает стоимость продуктов, полученных из урожая данного года, стоимость выращивания молодых многолетних насаждений и изменение стоимости незавершенного производства от начала к концу года.

Продукция животноводства включает стоимость выращивания скота, птицы и других животных, производства молока, шерсти, яиц, меда и др.

Посевная площадь (весенняя продуктивная площадь) – это площадь пашни, засеянная сельскохозяйственными культурами. В ее состав входят: озимые посевы прошлого года за вычетом зимней гибели; яровые, посеянные в текущем году на самостоятельной площади, включая пересев озимых и многолетние травы посева данного года (бесплокровные); многолетние травы посева прошлых лет на площади, которая будет убираться в текущем году, т.е. укосная площадь, сохранившаяся к весне.

Убранный площадь – это фактическая площадь, с которой собран урожай сельскохозяйственных культур.

Валовой сбор – это продукция, произведенная (собранная) со всей площади посева различных сельскохозяйственных культур, сельскохозяйственных насаждений или других сельскохозяйственных угодий, находящихся в пределах одного хозяйства или какого-либо территориального подразделения. Валовой сбор зерновых культур, подсолнечника, сахарной свеклы (фабричной) устанавливается в весе после доработки (очистки, сушки), по остальным культурам – в первоначально-оприходованной физической массе.

Урожайность сельскохозяйственных культур – показатель, характеризующий средний сбор сельскохозяйственной продукции с единицы площади; исчисляется, как правило, в центнерах с 1 гектара убранный площади.

Поголовье скота по состоянию на 1 января устанавливается на основе ежегодных учетов (переписей) и включает поголовье всех половозрастных групп соответствующего вида скота.

По реализации скота и птицы (производство мяса) приводится продажа на убой всех видов скота и птицы государству, потребкооперации, на рынке, через собственную торговую сеть и предприятия общественного питания, обмен по бартерным операциям и др.

Производство молока характеризуется фактически надоемным коровьим, овечьим, козым, верблюжьим, кобыльим молоком, независимо от того, было ли оно реализовано или часть его потреблена в хозяйстве на выпойку телят и поросят. Молоко, высосанное телятами при подсосном их содержании, в продукцию не включается и не учитывается при расчете продуктивности коров.

Средний годовой удой молока - на одну корову приводится в расчете на среднее поголовье коров на начало года и начало каждого отчетного периода. В сельскохозяйственных предприятиях при определении удоя молока от одной коровы из общего поголовья коров, имеющих в хозяйстве, исключаются коровы, находящиеся на откорме, коровы мясного стада и выделенные для группового подсосного содержания телят.

Производство шерсти включает всю фактически настриженную овечью, козью, верблюжью шерсть и козий пух, независимо от того, была ли она реализована или использована на внутрихозяйственные нужды. Шерсть, полученная с овчин при промышленной переработке их на кожу (так называемая «кислая шерсть») в продукцию не включается. Вес шерсти показывается физический, непосредственно после стрижки овец.

Производство яиц включает их сбор за год от всех видов домашней птицы, включая яйца, использованные на воспроизводство птицы (инкубация и др.).

Выход приплода скота определяется как отношение полученного за отчетный период поголовья приплода к среднему поголовью маток за этот период.

## **ПРОМЫШЛЕННОСТЬ**

В число промышленных предприятий включены крупные, средние, малые промышленные предприятия и предприятия, осуществляющие промышленную деятельность и находящиеся на балансе непромышленных организаций и сельскохозяйственных формирований.

Объем продукции по промышленности в целом и по отдельным ее видам деятельности определяется в стоимостном выражении как сумма данных об объеме промышленной продукции, товаров и услуг промышленного характера, произведенных юридическими лицами и их обособленными подразделениями независимо от формы собственности. Объем промышленной продукции определяется в фактически отпускных ценах предприятий, действующих в текущем году без налога на добавленную стоимость и акциза.

Продукцией промышленного предприятия в стоимостном выражении считается стоимость всех выработанных предприятием готовых изделий (продуктов), полуфабрикатов своей выработки (как из своего сырья и материалов, так и из сырья и материалов заказчика), предназначенных для реализации на сторону своему капитальному строительству и своим непромышленным подразделениям, выдачи своим работникам в счет оплаты труда, а также работ и услуг промышленного характера, выполненных по заказам. По готовой продукции, выработанной из давальческого сырья, в объеме продукции (работ, услуг) учитывается только стоимость обработки, т. е. без учета стоимости давальческого сырья. К работам и услугам промышленного характера относятся услуги, выполненные как по заказам со стороны, так и для своего капитального строительства и своих непромышленных подразделений.

Индекс физического объема промышленной продукции - относительный показатель, характеризующий изменение объема промышленной продукции в сравниваемых периодах. Различаются индивидуальные и сводные индексы физического объема промышленной продукции. Для определения индекса физического объема используется метод, основанный на динамике показателей промышленной продукции в натуральном выражении, исходя из валового выпуска, по твердо установленному набору товаров. Для исчисления сводного индекса производства промышленной продукции индивидуальные индексы по конкретным видам промышленной продукции поэтапно агрегируются в индексы по отраслям промышленности и промышленности в целом. В качестве сопоставимых цен принимаются среднегодовые



цены предыдущего года. При расчете индекса физического объема используются цены, исключая налог на добавленную стоимость и акцизы. Оценка продукции в сопоставимых ценах производится непосредственно на предприятиях на основе цен предприятий-производителей. Для построения динамического ряда применяется цепной индекс.

Производство промышленной продукции в натуральном выражении. Данные по видам продукции учитываются, как правило, по валовому выпуску, т.е. включая продукцию, израсходованную на промышленно-производственные нужды внутри данного предприятия и выработанную из давальческого сырья. Давальческое сырье - это сырье, принадлежащее заказчику и переданное на промышленную переработку другим предприятиям для производства из него продукции в соответствии с заключенными договорами.

## **СТРОИТЕЛЬСТВО**

К строительным организациям относятся все общестроительные и специализированные организации, осуществляющие промышленные или гражданские строительные, монтажные, пусконаладочные и другие работы, вид деятельности которых в соответствии с «Общим классификатором всех видов экономической деятельности» относится к отрасли «Строительство».

Объем строительных работ – стоимость выполненных строительными организациями работ по возведению, реконструкции, расширению, капитальному и текущему ремонту зданий, сооружений и монтажу оборудования.

Ввод в эксплуатацию жилого здания – включает ввод в действие в установленном порядке законченных строительством индивидуальных и многоквартирных жилых домов, общежитий, жилых зданий для социальных групп (школ-интернатов для детей сирот и детей, оставшихся без попечения родителей, детских домов, домов-интернатов для престарелых и инвалидов, центров адаптации лиц без определенного места жительства).

Общая площадь жилого здания - это сумма площадей всех этажей здания, измеренных в пределах внутренних поверхностей наружных стен. В площадь этажа включаются площади балконов, лоджий, террас и веранд, лестничных площадок и ступеней с учетом площадей в уровне данного этажа. В площадь этажа не включаются площади проемов для лифтовых и других шахт.

## **ТОРГОВЛЯ**

Розничная торговля — перепродажа (продажа без переработки) новых и бывших в употреблении товаров населению для личного потребления или домашнего использования или утилизации. В объем включаются данные по предприятиям – юридическим лицам как с основным, так и с неосновным видом деятельности «Розничная торговля», а также объем продажи физическими лицами и индивидуальными предпринимателями.

Индекс физического объема розничного товарооборота – относительный показатель, характеризующий изменение объема продажи товарной массы (количественного фактора товарооборота) в текущем периоде по сравнению с базисным.

## **УСЛУГИ**

Услуги предприятий общественного питания включают оборот от продажи населению готовой пищи ресторанами, столовыми и др. подобными предприятиями.

Услуги – деятельность, направленная на удовлетворение каких-либо потребностей человека или общества в целом, осуществляемая производителями по заказу потребителей и ведущая к изменению состояния единиц, потребляющих эти услуги.

Под услугами понимается огромное многообразие видов деятельности и коммерческих занятий, результаты которых не воплощаются в материально-вещественной форме.

Реализация услуг и их производство неотделимы друг от друга. Момент завершения производства услуг совпадает с моментом их предоставления потребителям.

## **ТРАНСПОРТ**

Транспорт Республики Казахстан – это зарегистрированный на ее территории железнодорожный, автомобильный, морской, внутренний водный, воздушный, городской электрический, в том числе метрополитен, а также находящийся на территории Республики Казахстан магистральный трубопроводный транспорт.

Автомобильный подвижной состав разделяется на грузовой, пассажирский и специальный. К грузовому относятся грузовые автомобили, автомобили-тягачи, прицепы и полуприцепы. К пассажирскому подвижному составу относятся автобусы, легковые автомобили, пассажирские прицепы и полуприцепы, к специальному – автомобили, прицепы и полуприцепы, предназначенные для выполнения различных, преимущественно нетранспортных работ.

Автомобиль – это механическое транспортное средство, предназначенное для перевозки по автомобильным дорогам пассажиров, багажа и грузов, а также для выполнения отдельных видов вспомогательных работ.

Локомотив – это железнодорожное транспортное средство, оборудованное первичным двигателем и двигателем или только двигателем и используемое только для буксировки железнодорожных транспортных средств.

Автомотриса – это моторное железнодорожное транспортное средство, сконструированное для перевозки по железной дороге пассажиров или грузов.

Пассажирский вагон – пассажирское железнодорожное транспортное средство за исключением автомотрисы или прицепного вагона мотор-вагонного поезда.

Багажный вагон – железнодорожное транспортное средство, не имеющее двигателя, входящее в состав пассажирских или грузовых поездов и используемое поездной бригадой, в случае необходимости, также для перевозки багажа, грузовых мест, велосипедов и т.д.

В парке грузовых вагонов, находящихся в распоряжении дороги учитывают грузовые вагоны наличного парка, которые подразделяются на:

- крытые;
- полувагоны;
- цистерны;
- рефрижераторы;
- прочие вагоны.

Перевезено пассажиров - число пассажиров, перевезенных за определенный период времени; учитывается по видам транспорта, сообщений. Единицей наблюдения в статистике перевозок пассажиров является пассажиро-поездка.

Пассажирооборот транспорта - объем работы транспорта по перевозкам пассажиров. Единицей измерения является пассажиро-километр, т.е. перемещение пассажира на расстояние в 1 км. Определяется суммированием произведений количества пассажиров по каждой позиции перевозки на расстояние перевозки; вычисляется раздельно по видам транспорта, сообщениям перевозок, другим признакам.

Перевезено грузов - количество грузов в тоннах, перевезенных транспортом. Учитывается по видам транспорта, сообщений, роду грузов.

Грузооборот транспорта - объем работы транспорта по перевозкам грузов, выражается в тонно-километрах. Определяется как сумма произведений веса каждой партии (отправки) перевозимого груза на расстояние ее перевозки.

В объем перевозок грузов, пассажиров (грузооборота, пассажирооборота) включены данные предприятий с основным видом деятельности "транспорт", а также оценка объемов грузо- и пассажироперевозок, выполненных нетранспортными предприятиями и предпринимателями, занимающимися коммерческими перевозками.

Протяженность сети путей сообщения - суммарная протяженность в километрах участков путей транспортного сообщения. Определяется на отчетную дату путем суммирования длин отдельных участков, образующих сеть.

## **СВЯЗЬ**

Связь – прием, сбор, обработка, накопление, передача (перевозка), доставка, распространение информации, почтовых и специальных отправок.



Виды связи – различаются в зависимости от характера предоставляемой информации и способов ее передачи. С учетом видов связи отрасль связи подразделяется на ряд подотраслей основной деятельности.

Почтовая связь – прием, обработка, перевозка и доставка почтовых отправок, а также экспедирование, доставка и распространение периодической печати.

Курьерская связь – прием, перевозка и доставка писем, бандеролей и пакетов, осуществляемые фирмами, кроме национальной почты.

Специальная связь – это вид курьерской связи, осуществляемый организациями почтовой связи и обеспечивающий прием, обработку, охрану, перевозку и доставку (вручение) специальных и иных отправок, содержащих любую охраняемую законом тайну и ценности, в том числе драгоценные металлы, камни и изделия из них.

Электрическая связь (телекоммуникации) – передача или прием знаков, сигналов, голосовой информации, письменного текста, изображений, звуков по проводной, радио-, оптической и другим электромагнитным системам.

Включает сети и средства, обеспечивающие телефонную, телеграфную, факсимильную связь, передачу данных и других видов документальных сообщений, а также телевизионное, звуковое и иные виды радио- и проводного вещания, доступ в Интернет.

Телеграфная связь – передача и доставка телеграмм, фототелеграмм, обеспечение переговоров по абонентскому телеграфу, передача данных (скоростной обмен информацией между различными объектами – предприятиями, учреждениями, ЭВМ), передача газетных полос.

Телефонная связь – обеспечение осуществления местных (городских и сельских), междугородных и международных телефонных разговоров, организация передачи данных по телефонным каналам.

Радиосвязь, радио- и телевизионное вещание – передача программ радио и телевидения в эфир, предоставление радиоканалов для передачи телефонно-телеграфных сообщений, цифровой информации.

Передача данных – вид электросвязи, обеспечивающий средствами электросвязи передачу данных, представленных в виде двоичных символов для последующей обработки или после обработки вычислительными средствами.

Интернет – совокупность взаимосвязанных компьютерных сетей, базирующихся на протоколе передачи данных с коммутацией пакетов IP-Internet.

Сотовая связь – мобильная система радиотелефонной связи. Принцип действия этой системы заключается в том, что принимающие станции с выходом на АТС подобно пчелиным сотам покрывают город (район). По мере перемещения владельца сотового радиотелефона он автоматически переключается с одной станции на другую.

## **ФИНАНСЫ ПРЕДПРИЯТИЙ**

По размеру юридические лица распределяются в зависимости от списочной численности занятых (без совместителей и работающих по договору) в среднем за год:

малые (до 50 человек);

средние (от 51 до 250 человек);

крупные (свыше 250 человек).

Прибыль (убыток) до налогообложения определяется суммой прибыли (убытка) за период от продолжаемой деятельности и прибылью (убытком) от прекращенной деятельности.

Доход от реализации продукции и оказания услуг - сумма полученного и подлежащего к получению дохода за минусом налога на добавленную стоимость, акцизов, а также стоимости возвращенных товаров, скидки с продаж и скидки с цены, представленных покупателю.

Дебиторская задолженность – сумма долгов, причитающаяся предприятию, от юридических или физических лиц в итоге хозяйственных взаимоотношений с ними. Включает в себя долги за отгруженную продукцию, выполненные работы и оказанные услуги.

Задолженность по обязательствам – денежные средства, временно привлеченные предприятием и подлежащие возврату соответствующим юридическим и физическим лицам. Кредиторскую задолженность составляют неосуществленные платежи за отгруженные товары, неоплаченные налоги, невыплаченная начисленная заработная плата.

Основные фонды: Материальные и нематериальные не денежные активы, используемые для производства или поставок товаров, оказания рыночных и нерыночных услуг, для сдачи в аренду или административных целей и отвечающие следующим требованиям:

- предполагается их использование на протяжении более одного года;
- существует вероятность того, что с такими активами связаны будущие экономические выгоды;
- стоимость актива может быть достоверно определена.

Материальные основные фонды (основные средства): Неденежные активы, имеющие материально-вещественную форму, включая недвижимость (земля, здания, сооружения и другие объекты, связанные с землей), машины и оборудование, которые используются субъектом для производства или поставки товаров и услуг, для сдачи в аренду другим субъектам, либо для административных целей и которые предполагается использовать в течение более чем одного года.

Первоначальная стоимость - это стоимость фактически произведенных затрат по возведению или приобретению основных фондов, включая уплаченные, невозмещаемые налоги и сборы, а также затраты по доставке, монтажу, установке, пуску в эксплуатацию и любые другие расходы, непосредственно связанные с приведением актива в рабочее состояние для его использования по назначению, а также стоимость основных фондов по действующим рыночным ценам на определенную дату.

Балансовая стоимость – это сумма, по которой актив признается в балансе после вычета суммы всей накопленной амортизации данного актива.

Коэффициент ликвидации (выбытия) основных средств характеризует воспроизводство основных средств. Определяется как отношение выбывших за год основных средств к их наличию на начало года.

Коэффициент обновления основных средств отражает удельный вес вновь введенных основных средств в их наличии на конец года.

Амортизация основных фондов – это систематическое распределение на расходы амортизируемой стоимости актива на протяжении срока его полезного использования.

Степень износа - отношение амортизации основных фондов к первоначальной стоимости основных фондов.

Нематериальные основные фонды (нематериальные активы): Неденежные активы, не имеющие физической сущности, предназначенные для использования в течение длительного периода (более одного года) в производстве или реализации товаров (работ, услуг), в административных целях и сдаче в аренду другим субъектам, которые:

- можно определить;
- контролируются субъектом;
- от использования которых субъект ожидает получить экономические выгоды в будущем.

К нематериальным активам относят товарные знаки, зарегистрированные места происхождения товаров, гудвилл, «ноу-хау», лицензии, патенты, интеллектуальную собственность, организационные расходы, право на пользование природными ресурсами, право на использование производственной информации, программное обеспечение и другие.

Субъектами малого предпринимательства не могут быть индивидуальные предприниматели и юридические лица, осуществляющие виды деятельности, которые не относятся к малому предпринимательству согласно закону «О частном предпринимательстве», от 31 января 2006 года №124-111.

Предприятие малого предпринимательства – субъект малого предпринимательства в форме юридического лица.

Индивидуальное предпринимательство – инициативная деятельность физических лиц, направленная на получение доходов, основанная на собственности самих физических лиц и осуществляемая от имени физических лиц, за их риск и под их имущественную ответственность.

Крестьянским (фермерским) хозяйством признается семейно-трудовое объединение лиц, в котором осуществление индивидуального предпринимательства неразрывно связано с использованием земель сельскохозяйственного назначения для производства сельскохозяйственной продукции, а также переработкой и реализацией этой продукции.

Выпуск продукции - стоимость всей выпущенной продукции и оказанных услуг в ценах производителя.



## **ДЕНЕЖНО-КРЕДИТНАЯ СИСТЕМА**

Резервные деньги (денежная база) включают наличные деньги, выпущенные в обращение Национальным Банком Казахстана (НБК), за исключением наличных денег, находящихся в кассах Национального Банка (наличные деньги вне НБК), переводимые и другие депозиты банков второго уровня, переводимые депозиты небанковских финансовых и текущие счета государственных и негосударственных нефинансовых организаций в тенге в Национальном Банке.

Переводимые депозиты - это все депозиты, которые:

- 1) в любой момент можно обратить в деньги по номиналу без штрафов и ограничений;
- 2) свободно переводимы с помощью чека, тратты или жиро-поручений;
- 3) широко используются для осуществления платежей.

Переводимые депозиты являются частью узкой денежной массы.

К другим депозитам относятся, в основном, сберегательные и срочные депозиты, которые могут быть сняты только по истечении определенного периода времени, или иметь различные ограничения, которые делают их менее удобными для использования в обычных коммерческих операциях и, в основном, отвечающим требованиям, предъявляемым к механизмам сбережений. Кроме того, другие депозиты включают также неперевоаемые вклады и депозиты, выраженные в иностранной валюте.

К денежным агрегатам, используемым в настоящее время при составлении и анализе денежно-кредитных данных, относятся M0 (наличные деньги в обращении), M1, M2 (промежуточные агрегаты) M3 (денежная масса). Денежная масса определяется на основе консолидации счетов балансов депозитных организаций (НБК и БВУ) и состоит из наличных денег в обращении и депозитов юридических лиц-резидентов и домашних хозяйств-резидентов. Ниже приводится структура денежных агрегатов:

1. M0 (наличные деньги в обращении, т.е. деньги вне банковской системы);
2. M1, равный M0 + переводимые депозиты небанковских юридических лиц и населения в тенге;
3. M2 , равный M1 + другие депозиты в тенге и переводимые депозиты небанковских юридических лиц и населения в иностранной валюте;
4. M3 (денежная масса), равная M2 + другие депозиты небанковских юридических лиц и населения в иностранной валюте.

### Ответственные за разделы сборника

Основные социально-экономические показатели	Жармухамбетов Досан Турсынханович 74-90-59
Население Образование Здравоохранение	Куканова Гульнара Жакаевна 74-90-61
Уровень жизни Рынок труда	Евстафьев Вячеслав Евгеньевич 74-92-64
Валовой внутренний продукт Финансы предприятий Малое предпринимательство	Исмурзина Галия Хасановна 74-95-26
Промышленность Сельское хозяйство Инвестиции Строительство Охрана окружающей среды	Епбаева Айгуль Тохтархановна 74-90-56
Транспорт Связь Торговля Услуги Внешняя торговля Культура Туризм Наука и инновации	Якупова Зифа Рафиковна 74-93-18
Цены	Кривко Нина Ивановна 74-92-57
Бизнес-регистр	Султанова Зульфия Медетовна 74-90-58



Казахстан за годы независимости 1991-2009/Статистический сборник/Астана 2010

Главный редактор:  
Смаилов А.А.

Ответственный за выпуск:  
Департамент публикаций и информационных технологий

010000, г.Астана  
Дом Министерств, улица Орынбор,8, дом 2, 4 подъезд  
телефон 8 (7172) 749295  
факс 8 (7172) 749509

Тираж: 600 экз.

Компьютерная верстка  
ТОО «Жаркын Ко»

