



Агентство Республики Казахстан  
по статистике

# **ИНВЕСТИЦИОННАЯ ДЕЯТЕЛЬНОСТЬ В РЕСПУБЛИКЕ КАЗАХСТАН**

---

Статистический сборник

Алматы, 2000

Статистический сборник «Инвестиционная деятельность в Республике Казахстан» в большей части представлен региональным разрезом показателей инвестиционной деятельности. В нем приводятся основные показатели деловой и инвестиционной активности, макроэкономическая конъюнктура инвестиционной деятельности, источники средств для инвестиций и ресурсный потенциал в республике, данные об объемах и структуре капиталобразующих инвестиций, в том числе инвестиций в капитальное строительство (капитальных вложений), вводе в действие основных средств и производственных мощностей, показатели жилищного и социально-культурного строительства, данные о деятельности строительных организаций и производстве основных видов промышленной продукции, используемой в строительстве.

В сборнике представлены методологические пояснения к показателям инвестиционной деятельности и краткий аналитический обзор направлений инвестирования за 1997-1999 годы.

Условные обозначения:

- «-» - явление отсутствует;
- «...» - нет статистических данных;
- «0,0» - явление происходило, но величина его не округляется в соответствующую единицу измерения.

# Содержание

Краткие методологические пояснения к статистическим показателям инвестиционной деятельности, приведенным в сборнике .....	35
<b>Аналитический обзор .....</b>	<b>39</b>
Историческая справка .....	39
Инвестиции в нефинансовые активы .....	39
Инвестиции в приоритетные сектора экономики .....	41
Инвестиционная деятельность недропользователей .....	43
Инвестиции в капитальное строительство .....	46
Инвестиции на охрану окружающей среды .....	51
Строительство объектов за счет иностранных инвестиций .....	55
О строительной деятельности .....	57
Результаты анкетного обследования финансовых инвестиций предприятий нефинансового сектора экономики в Атырауской и Восточно-Казахстанской областях .....	59
<b>Основные показатели деловой и инвестиционной активности .....</b>	<b>62</b>
Динамика основных показателей деловой и инвестиционной активности .....	62
Макроэкономическая конъюнктура инвестиционной деятельности .....	62
Показатели, характеризующие финансовые условия инвестиционной деятельности .....	62
Инвестиционный потенциал .....	63
Общие показатели, характеризующие источники средств для инвестиций .....	63
Ресурсный потенциал .....	63
Рынок подрядных работ .....	65
Инвестиционная деятельность .....	65
Структура формирования инвестиций в нефинансовые активы .....	65
Источники финансирования инвестиций в нефинансовые активы .....	66
Инвестиции в нефинансовые активы по отраслям экономики .....	66
Инвестиции в нефинансовые активы по формам собственности в 1998 г. ....	67
Инвестиции в нефинансовые активы по формам собственности в 1999 г. ....	67
Иностранные инвестиции в нефинансовые активы по отраслям экономики .....	68
Инвестиции в капитальное строительство .....	68

Инвестиции в капитальное строительство по формам собственности .....	68
Технологическая структура инвестиций в капитальное строительство .....	69
Воспроизводственная структура инвестиций в капитальное строительство .....	69
Инвестиции в капитальное строительство по отраслям экономики .....	70
Структура инвестиций в капитальное строительство по отраслям экономики .....	70
Инвестиции в капитальное строительство по отраслям промышленности .....	71
Структура инвестиций в капитальное строительство по отраслям промышленности .....	71
Результаты инвестиционной деятельности .....	72
Основные показатели, характеризующие результаты инвестиционной деятельности .....	72
Баланс инвестиций в капитальное строительство по отраслям экономики .....	72
Баланс инвестиций в капитальное строительство по отраслям промышленности в 1998 г. ....	73
Баланс инвестиций в капитальное строительство по отраслям промышленности в 1999 г. ....	74
Отдельные показатели, характеризующие состояние и развитие отраслей промышленности в 1998 г. ....	76
Отдельные показатели, характеризующие состояние и развитие отраслей промышленности в 1999 г. ....	78
<b>Регионы Республики Казахстан .....</b>	<b>81</b>
<b>Акмолинская область .....</b>	<b>81</b>
<b>Капиталообразующие инвестиции .....</b>	<b>81</b>
Инвестиции в нефинансовые активы .....	81
<b>Основные показатели инвестиционной и строительной деятельности .....</b>	<b>81</b>
Основные социально-экономические показатели капитального строительства .....	81
Индексы основных социально-экономических показателей капитального строительства .....	82
Структура инвестиций в капитальное строительство по отраслям, производящим товары и оказывающим рыночные и нерыночные услуги .....	82
Структура инвестиций в капитальное строительство по формам собственности .....	82
Структура инвестиций в капитальное строительство по источникам финансирования .....	83
Воспроизводственная структура инвестиций в капитальное строительство .....	83

Воспроизводственная структура инвестиций в капитальное строительство по отдельным отраслям экономики за 1999 год .....	84
Воспроизводственная структура инвестиций в капитальное строительство по отдельным отраслям промышленности за 1999 год .....	84
<b>Инвестиции в капитальное строительство по отраслям экономики и промышленности .....</b>	<b>85</b>
Инвестиции в капитальное строительство по отраслям экономики .....	85
Структура инвестиций в капитальное строительство по отраслям экономики .....	86
Инвестиции в капитальное строительство по отраслям промышленности .....	86
Структура инвестиций в капитальное строительство по отраслям промышленности .....	86
Инвестиции в капитальное строительство по видам экономической деятельности строящегося объекта .....	87
Структура инвестиций в капитальное строительство по видам экономической деятельности строящегося объекта .....	87
Инвестиции в капитальное строительство по отраслям промышленности .....	88
Структура инвестиций в капитальное строительство по отраслям промышленности .....	89
Инвестиции в капитальное строительство совместных предприятий и иностранных фирм по отраслям экономики и промышленности .....	89
<b>Ввод в действие основных средств и важнейших производственных мощностей .....</b>	<b>90</b>
Ввод в действие основных средств по отраслям экономики .....	90
Ввод в действие основных средств по формам собственности .....	90
Ввод в действие важнейших производственных мощностей за счет строительства новых, расширения и реконструкции действующих предприятий .....	91
Ввод в действие мощностей и инвестиции в капитальное строительство, направленные на охрану окружающей среды и рациональное использование природных ресурсов .....	91
Инвестиции в капитальное строительство на мероприятия по охране и рациональному использованию природных ресурсов .....	91
<b>Жилищное и социально-культурное строительство .....</b>	<b>92</b>
Ввод в действие жилых домов .....	92
Ввод в действие жилых домов в сельской местности .....	92
Ввод в действие жилых домов по формам собственности .....	92
Число построенных квартир и их средний размер .....	92
Ввод в действие объектов коммунального хозяйства .....	93
<b>Деятельность строительных организаций .....</b>	<b>93</b>
Число строительных организаций .....	93
Число строительных организаций по формам собственности .....	93

Распределение строительных организаций по численности работников и формам собственности в 1999 г. ....	94
Объем подрядных работ, выполненный собственными силами строительных организаций .....	94
Объем подрядных работ, выполненный собственными силами строительных организаций различных форм собственности .....	94
Среднегодовая списочная численность работников (без совместителей), занятых в строительстве по категориям персонала .....	95
Среднемесячная заработная плата рабочих и служащих, занятых в строительстве .....	95
Задолженность по строительным организациям .....	95
Инвестиции в капитальное строительство (капитальные вложения) на развитие производственной базы строительных организаций .....	95
Наличие основных средств в строительных организациях .....	96
Производство основных видов строительных материалов .....	96
Наличие и использование производственных мощностей по выпуску отдельных видов строительных материалов .....	96
Коэффициенты обновления и выбытия основных средств в Акмолинской области .....	97
<b>Актыбинская область</b> .....	97
<b>Капиталообразующие инвестиции</b> .....	97
Инвестиции в нефинансовые активы .....	97
<b>Основные показатели инвестиционной и строительной     деятельности</b> .....	97
Основные социально-экономические показатели капитального строительства .....	97
Индексы основных социально-экономических показателей капитального строительства .....	98
Структура инвестиций в капитальное строительство по отраслям, производящим товары и оказывающим рыночные и нерыночные услуги .....	98
Структура инвестиций в капитальное строительство по формам собственности .....	99
Структура инвестиций в капитальное строительство по источникам финансирования .....	99
Воспроизводственная структура инвестиций в капитальное строительство .....	100
Воспроизводственная структура инвестиций в капитальное строительство по отдельным отраслям экономики за 1999 год .....	100
Воспроизводственная структура инвестиций в капитальное строительство по отдельным отраслям промышленности за 1999 год .....	101

<b>Инвестиции в капитальное строительство по отраслям экономики и промышленности</b>	101
Инвестиции в капитальное строительство по отраслям экономики	101
Структура инвестиций в капитальное строительство по отраслям экономики	102
Инвестиции в капитальное строительство по отраслям промышленности	102
Структура инвестиций в капитальное строительство по отраслям промышленности	102
Инвестиции в капитальное строительство по видам экономической деятельности строящегося объекта	103
Структура инвестиций в капитальное строительство по видам экономической деятельности строящегося объекта	103
Инвестиции в капитальное строительство по отраслям промышленности	104
Структура инвестиций в капитальное строительство по отраслям промышленности	105
Инвестиции в капитальное строительство совместных предприятий и иностранных фирм по отраслям экономики и промышленности	105
<b>Ввод в действие основных средств и важнейших производственных мощностей</b>	106
Ввод в действие основных средств по отраслям экономики	106
Ввод в действие основных средств по формам собственности	106
Ввод в действие важнейших производственных мощностей за счет строительства новых, расширения и реконструкции действующих предприятий	107
Ввод в действие мощностей и инвестиции в капитальное строительство, направленные на охрану окружающей среды и рациональное использование природных ресурсов	107
Инвестиции в капитальное строительство на мероприятия по охране и рациональному использованию природных ресурсов	108
<b>Жилищное и социально-культурное строительство</b>	108
Ввод в действие жилых домов	108
Ввод в действие жилых домов в сельской местности	108
Ввод в действие жилых домов по формам собственности	109
Число построенных квартир и их средний размер	109
Ввод в действие объектов коммунального хозяйства	109
Ввод в действие общеобразовательных школ и дошкольных учреждений	110
Ввод в действие больниц и амбулаторно-поликлинических учреждений	110
<b>Деятельность строительных организаций</b>	110
Число строительных организаций	110
Число строительных организаций по формам собственности	110

Распределение строительных организаций по численности работников и формам собственности в 1999 г. ....	111
Объем подрядных работ, выполненный собственными силами строительных организаций .....	111
Объем подрядных работ, выполненный собственными силами строительных организаций различных форм собственности .....	111
Среднегодовая списочная численность работников (без совместителей), занятых в строительстве по категориям персонала .....	112
Среднемесячная заработная плата рабочих и служащих, занятых в строительстве .....	112
Задолженность по строительным организациям .....	112
Инвестиции в капитальное строительство (капитальные вложения) на развитие производственной базы строительных организаций .....	112
Наличие основных средств в строительных организациях .....	113
Производство основных видов строительных материалов .....	113
Наличие и использование производственных мощностей по выпуску отдельных видов строительных материалов .....	114
Коэффициенты обновления и выбытия основных средств в Актыбинской области .....	114
<b>Алматынская область</b> .....	115
<b>Основные показатели инвестиционной и строительной деятельности</b> .....	115
Основные социально-экономические показатели капитального строительства .....	115
Индексы основных социально-экономических показателей капитального строительства .....	115
Структура инвестиций в капитальное строительство по отраслям, производящим товары и оказывающим рыночные и нерыночные услуги .....	116
Структура инвестиций в капитальное строительство по формам собственности .....	116
Структура инвестиций в капитальное строительство по источникам финансирования .....	117
Воспроизводственная структура инвестиций в капитальное строительство .....	117
Воспроизводственная структура инвестиций в капитальное строительство по отдельным отраслям экономики за 1999 год .....	118
Воспроизводственная структура инвестиций в капитальное строительство по отдельным отраслям промышленности за 1999 год .....	118
<b>Инвестиции в капитальное строительство по отраслям экономики и промышленности</b> .....	119
Инвестиции в капитальное строительство по отраслям экономики .....	119
Структура инвестиций в капитальное строительство по отраслям экономики .....	119



Инвестиции в капитальное строительство по отраслям промышленности .....	119
Структура инвестиций в капитальное строительство по отраслям промышленности .....	120
Инвестиции в капитальное строительство по видам экономической деятельности строящегося объекта .....	120
Структура инвестиций в капитальное строительство по видам экономической деятельности строящегося объекта .....	121
Инвестиции в капитальное строительство по отраслям промышленности .....	122
Структура инвестиций в капитальное строительство по отраслям промышленности .....	122
Инвестиции в капитальное строительство совместных предприятий и иностранных фирм по отраслям экономики и промышленности .....	123
<b>Ввод в действие основных средств и важнейших производственных мощностей</b> .....	124
Ввод в действие основных средств по отраслям экономики .....	124
Ввод в действие основных средств по формам собственности .....	124
Ввод в действие важнейших производственных мощностей за счет строительства новых, расширения и реконструкции действующих предприятий .....	125
Инвестиции в капитальное строительство на мероприятия по охране и рациональному использованию природных ресурсов .....	126
<b>Жилищное и социально-культурное строительство</b> .....	126
Ввод в действие жилых домов .....	126
Ввод в действие жилых домов в сельской местности .....	126
Ввод в действие жилых домов по формам собственности .....	127
Число построенных квартир и их средний размер .....	127
Ввод в действие общеобразовательных школ и дошкольных учреждений .....	127
<b>Деятельность строительных организаций</b> .....	128
Число строительных организаций .....	128
Число строительных организаций по формам собственности .....	128
Распределение строительных организаций по численности работников и формам собственности в 1999 г. ....	128
Объем подрядных работ, выполненный собственными силами строительных организаций .....	129
Объем подрядных работ, выполненный собственными силами строительных организаций различных форм собственности .....	129
Среднегодовая списочная численность работников (без совместителей), занятых в строительстве по категориям персонала .....	129
Среднемесячная заработная плата рабочих и служащих, занятых в строительстве .....	129
Задолженность по строительным организациям .....	130

Инвестиции в капитальное строительство (капитальные вложения) на развитие производственной базы строительных организаций .....	130
Наличие основных средств в строительных организациях .....	130
Производство основных видов строительных материалов .....	131
Наличие и использование производственных мощностей по выпуску отдельных видов строительных материалов .....	131
Коэффициенты обновления и выбытия основных средств в Алматинской области .....	131
<b>Атырауская область</b> .....	132
<b>Капиталообразующие инвестиции</b> .....	132
Инвестиции в нефинансовые активы .....	132
<b>Основные показатели инвестиционной и строительной деятельности</b> .....	132
Основные социально-экономические показатели капитального строительства .....	132
Индексы основных социально-экономических показателей капитального строительства .....	133
Структура инвестиций в капитальное строительство по отраслям, производящим товары и оказывающим рыночные и нерыночные услуги .....	133
Структура инвестиций в капитальное строительство по формам собственности .....	133
Структура инвестиций в капитальное строительство по источникам финансирования .....	134
Воспроизводственная структура инвестиций в капитальное строительство .....	134
Воспроизводственная структура инвестиций в капитальное строительство по отдельным отраслям экономики за 1999 год .....	135
Воспроизводственная структура инвестиций в капитальное строительство по отдельным отраслям промышленности за 1999 год .....	135
<b>Инвестиции в капитальное строительство по отраслям экономики и промышленности</b> .....	136
Инвестиции в капитальное строительство по отраслям экономики .....	136
Структура инвестиций в капитальное строительство по отраслям экономики .....	136
Инвестиции в капитальное строительство по отраслям промышленности .....	137
Структура инвестиций в капитальное строительство по отраслям промышленности .....	137
Инвестиции в капитальное строительство по видам экономической деятельности строящегося объекта .....	138
Структура инвестиций в капитальное строительство по видам экономической деятельности строящегося объекта .....	138
Инвестиции в капитальное строительство по отраслям промышленности .....	139

Структура инвестиций в капитальное строительство по отраслям промышленности .....	139
Инвестиции в капитальное строительство совместных предприятий и иностранных фирм по отраслям экономики и промышленности .....	140
<b>Ввод в действие основных средств и важнейших производственных мощностей .....</b>	<b>140</b>
Ввод в действие основных средств по отраслям экономики .....	140
Ввод в действие основных средств по формам собственности .....	141
Ввод в действие важнейших производственных мощностей за счет строительства новых, расширения и реконструкции действующих предприятий .....	141
Ввод в действие мощностей и инвестиции в капитальное строительство, направленные на охрану окружающей среды и рациональное использование природных ресурсов .....	141
Инвестиции в капитальное строительство на мероприятия по охране и рациональному использованию природных ресурсов .....	141
<b>Жилищное и социально-культурное строительство .....</b>	<b>142</b>
Ввод в действие жилых домов .....	142
Ввод в действие жилых домов в сельской местности .....	142
Ввод в действие жилых домов по формам собственности .....	142
Число построенных квартир и их средний размер .....	142
Ввод в действие общеобразовательных школ и дошкольных учреждений .....	143
<b>Деятельность строительных организаций .....</b>	<b>143</b>
Число строительных организаций .....	143
Число строительных организаций по формам собственности .....	143
Распределение строительных организаций по численности работников и формам собственности за 1999 год .....	144
Объем подрядных работ, выполненный собственными силами строительных организаций .....	144
Объем подрядных работ, выполненный собственными силами строительных организаций различных форм собственности .....	144
Среднегодовая списочная численность работников(без совместителей), занятых в строительстве по категориям персонала .....	145
Среднемесячная заработная плата рабочих и служащих, занятых в строительстве .....	145
Задолженность по строительным организациям .....	145
Инвестиции в капитальное строительство (капитальные вложения) на развитие производственной базы строительных организаций .....	145
Наличие основных средств в строительных организациях .....	146
Производство основных видов строительных материалов .....	146
Наличие и использование производственных мощностей по выпуску отдельных видов строительных материалов .....	146
Коэффициенты обновления и выбытия основных средств в Атырауской области .....	147

<b>Восточно-Казахстанская область .....</b>	<b>147</b>
<b>Капиталообразующие инвестиции .....</b>	<b>147</b>
Инвестиции в нефинансовые активы .....	147
<b>Основные показатели инвестиционной и строительной деятельности .....</b>	<b>147</b>
Основные социально-экономические показатели капитального строительства .....	147
Индексы основных социально-экономических показателей капитального строительства .....	148
Структура инвестиций в капитальное строительство по отраслям, производящим товары и оказывающим рыночные и нерыночные услуги .....	148
Структура инвестиций в капитальное строительство по формам собственности .....	149
Структура инвестиций в капитальное строительство по источникам финансирования .....	149
Воспроизводственная структура инвестиций в капитальное строительство .....	150
Воспроизводственная структура инвестиций в капитальное строительство по отдельным отраслям экономики за 1999 год .....	150
Воспроизводственная структура инвестиций в капитальное строительство по отдельным отраслям промышленности за 1999 год .....	151
<b>Инвестиции в капитальное строительство по отраслям экономики и промышленности .....</b>	<b>151</b>
Инвестиции в капитальное строительство по отраслям экономики .....	151
Структура инвестиций в капитальное строительство по отраслям экономики .....	152
Инвестиции в капитальное строительство по отраслям промышленности .....	152
Структура инвестиций в капитальное строительство по отраслям промышленности .....	153
Инвестиции в капитальное строительство по видам экономической деятельности строящегося объекта .....	153
Структура инвестиций в капитальное строительство по видам экономической деятельности строящегося объекта .....	154
Инвестиции в капитальное строительство по отраслям промышленности .....	154
Структура инвестиций в капитальное строительство по отраслям промышленности .....	155
Инвестиции в капитальное строительство совместных предприятий и иностранных фирм по отраслям экономики и промышленности .....	156
<b>Ввод в действие основных средств и важнейших производственных мощностей .....</b>	<b>157</b>
Ввод в действие основных средств по отраслям экономики .....	157
Ввод в действие основных средств по формам собственности .....	158

Ввод в действие важнейших производственных мощностей за счет строительства новых, расширения и реконструкции действующих предприятий .....	158
Ввод в действие мощностей и инвестиции в капитальное строительство, направленные на охрану окружающей среды и рациональное использование природных ресурсов .....	159
Инвестиции в капитальное строительство на мероприятия по охране и рациональному использованию природных ресурсов .....	159
<b>Жилищное и социально-культурное строительство</b> .....	160
Ввод в действие жилых домов .....	160
Ввод в действие жилых домов в сельской местности .....	160
Ввод в действие жилых домов по формам собственности .....	160
Число построенных квартир и их средний размер .....	160
Ввод в действие объектов коммунального хозяйства .....	161
Ввод в действие больниц и амбулаторно-поликлинических учреждений .....	161
<b>Деятельность строительных организаций</b> .....	161
Число строительных организаций .....	161
Число строительных организаций по формам собственности .....	162
Распределение строительных организаций по численности работников и формам собственности в 1999 г. ....	162
Объем подрядных работ, выполненный собственными силами строительных организаций .....	162
Объем подрядных работ, выполненный собственными силами строительных организаций различных форм собственности .....	163
Среднегодовая списочная численность работников(без совместителей), занятых в строительстве по категориям персонала .....	163
Среднемесячная заработная плата рабочих и служащих, занятых в строительстве .....	163
Задолженность по строительным организациям .....	163
Инвестиции в капитальное строительство (капитальные вложения) на развитие производственной базы строительных организаций .....	164
Наличие основных средств в строительных организациях .....	164
Производство основных видов строительных материалов .....	164
Наличие и использование производственных мощностей по выпуску отдельных видов строительных материалов .....	165
Коэффициенты обновления и выбытия основных средств в Восточно-Казахстанской области .....	165
<b>Жамбылская область</b> .....	166
<b>Капиталообразующие инвестиции</b> .....	166
Инвестиции в нефинансовые активы .....	166
<b>Основные показатели инвестиционной и строительной деятельности</b> .....	166

Основные социально-экономические показатели капитального строительства .....	166
Индексы основных социально-экономических показателей капитального строительства .....	167
Структура инвестиций в капитальное строительство по отраслям, производящим товары и оказывающим рыночные и нерыночные услуги .....	167
Структура инвестиций в капитальное строительство по формам собственности .....	167
Структура инвестиций в капитальное строительство по источникам финансирования .....	168
Воспроизводственная структура инвестиций в капитальное строительство .....	168
Воспроизводственная структура инвестиций в капитальное строительство по отдельным отраслям экономики за 1999 год .....	169
Воспроизводственная структура инвестиций в капитальное строительство по отдельным отраслям промышленности за 1999 год .....	169
<b>Инвестиции в капитальное строительство по отраслям экономики и промышленности .....</b>	<b>170</b>
Инвестиции в капитальное строительство по отраслям экономики .....	170
Структура инвестиций в капитальное строительство по отраслям экономики .....	170
Инвестиции в капитальное строительство по отраслям промышленности .....	171
Структура инвестиций в капитальное строительство по отраслям промышленности .....	171
Инвестиции в капитальное строительство по видам экономической деятельности строящегося объекта .....	172
Структура инвестиций в капитальное строительство по видам экономической деятельности строящегося объекта .....	172
Инвестиции в капитальное строительство по отраслям промышленности .....	173
Структура инвестиций в капитальное строительство по отраслям промышленности .....	173
Инвестиции в капитальное строительство совместных предприятий и иностранных фирм по отраслям экономики и промышленности .....	174
<b>Ввод в действие основных средств и важнейших производственных мощностей .....</b>	<b>174</b>
Ввод в действие основных средств по отраслям экономики .....	174
Ввод в действие основных средств по формам собственности .....	175
Ввод в действие важнейших производственных мощностей за счет строительства новых, расширения и реконструкции действующих предприятий .....	175

Инвестиции в капитальное строительство на мероприятия по охране и рациональному использованию природных ресурсов .....	176
<b>Жилищное и социально-культурное строительство .....</b>	<b>176</b>
Ввод в действие жилых домов .....	176
Ввод в действие жилых домов в сельской местности .....	176
Ввод в действие жилых домов по формам собственности .....	177
Число построенных квартир и их средний размер .....	177
Ввод в действие объектов коммунального хозяйства .....	177
Ввод в действие общеобразовательных школ и дошкольных учреждений .....	178
Ввод в действие больниц и амбулаторно-поликлинических учреждений .....	178
<b>Деятельность строительных организаций .....</b>	<b>178</b>
Число строительных организаций .....	178
Число строительных организаций по формам собственности .....	178
Распределение строительных организаций по численности работников и формам собственности в 1999 г. ....	179
Объем подрядных работ, выполненный собственными силами строительных организаций .....	179
Объем подрядных работ, выполненный собственными силами строительных организаций различных форм собственности .....	179
Среднегодовая списочная численность работников (без совместителей), занятых в строительстве по категориям персонала .....	180
Среднемесячная заработная плата рабочих и служащих, занятых в строительстве .....	180
Задолженность по строительным организациям .....	180
Инвестиции в капитальное строительство (капитальные вложения) на развитие производственной базы строительных организаций .....	180
Наличие основных средств в строительных организациях .....	181
Производство основных видов строительных материалов .....	181
Наличие и использование производственных мощностей по выпуску отдельных видов строительных материалов .....	181
Коэффициенты обновления и выбытия основных средств в Жамбылской области .....	182
<b>Западно-Казахстанская область .....</b>	<b>182</b>
<b>Капиталообразующие инвестиции .....</b>	<b>182</b>
Инвестиции в нефинансовые активы .....	182
<b>Основные показатели инвестиционной и строительной деятельности .....</b>	<b>182</b>
Основные социально-экономические показатели капитального строительства .....	182
Индексы основных социально-экономических показателей капитального строительства .....	183

Структура инвестиций в капитальное строительство по отраслям, производящим товары и оказывающим рыночные и нерыночные услуги .....	184
Структура инвестиций в капитальное строительство по формам собственности .....	184
Структура инвестиций в капитальное строительство по источникам финансирования .....	185
Воспроизводственная структура инвестиций в капитальное строительство .....	185
Воспроизводственная структура инвестиций в капитальное строительство по отдельным отраслям экономики за 1999 год .....	186
Воспроизводственная структура инвестиций в капитальное строительство по отдельным отраслям промышленности за 1999 год .....	186
<b>Инвестиции в капитальное строительство по отраслям экономики и промышленности .....</b>	<b>187</b>
Инвестиции в капитальное строительство по отраслям экономики .....	187
Структура инвестиций в капитальное строительство по отраслям экономики .....	187
Инвестиции в капитальное строительство по отраслям промышленности .....	187
Структура инвестиций в капитальное строительство по отраслям промышленности .....	188
Инвестиции в капитальное строительство по видам экономической деятельности строящегося объекта .....	188
Структура инвестиций в капитальное строительство по видам экономической деятельности строящегося объекта .....	189
Инвестиции в капитальное строительство по отраслям промышленности .....	189
Структура инвестиций в капитальное строительство по отраслям промышленности .....	190
Инвестиции в капитальное строительство совместных предприятий и иностранных фирм по отраслям экономики и промышленности .....	191
<b>Ввод в действие основных средств и важнейших производственных мощностей .....</b>	<b>191</b>
Ввод в действие основных средств по отраслям экономики .....	191
Ввод в действие основных средств по формам собственности .....	192
Ввод в действие важнейших производственных мощностей за счет строительства новых, расширения и реконструкции действующих предприятий .....	192
Ввод в действие мощностей и инвестиции в капитальное строительство, направленные на охрану окружающей среды и рациональное использование природных ресурсов .....	193
Инвестиции в капитальное строительство на мероприятия по охране и рациональному использованию природных ресурсов .....	193
<b>Жилищное и социально-культурное строительство .....</b>	<b>193</b>



Ввод в действие жилых домов .....	193
Ввод в действие жилых домов в сельской местности .....	194
Ввод в действие жилых домов по формам собственности .....	194
Число построенных квартир и их средний размер .....	194
Ввод в действие объектов коммунального хозяйства .....	195
Ввод в действие общеобразовательных школ и дошкольных учреждений .....	195
Ввод в действие больниц и амбулаторно-поликлинических учреждений .....	195
<b>Деятельность строительных организаций .....</b>	<b>196</b>
Число строительных организаций .....	196
Число строительных организаций по формам собственности .....	196
Распределение строительных организаций по численности работников и формам собственности в 1999 г. ....	196
Объем подрядных работ, выполненный собственными силами строительных организаций .....	197
Объем подрядных работ, выполненный собственными силами строительных организаций различных форм собственности .....	197
Среднегодовая списочная численность работников (без совместителей), занятых в строительстве по категориям персонала .....	197
Среднемесячная заработная плата рабочих и служащих, занятых в строительстве .....	197
Задолженность по строительным организациям .....	198
Инвестиции в капитальное строительство (капитальные вложения) на развитие производственной базы строительных организаций .....	198
Наличие основных средств в строительных организациях .....	198
Производство основных видов строительных материалов .....	199
Наличие и использование производственных мощностей по выпуску отдельных видов строительных материалов .....	199
Коэффициенты обновления и выбытия основных средств в Западно-Казахстанской области .....	199
<b>Карагандинская область .....</b>	<b>200</b>
<b>Капиталообразующие инвестиции .....</b>	<b>200</b>
Инвестиции в нефинансовые активы .....	200
Основные показатели инвестиционной и строительной деятельности .....	200
Основные социально-экономические показатели капитального строительства .....	200
Индексы основных социально-экономических показателей капитального строительства .....	201
Структура инвестиций в капитальное строительство по отраслям, производящим товары и оказывающим рыночные и нерыночные услуги .....	201
Структура инвестиций в капитальное строительство по формам собственности .....	201

Структура инвестиций в капитальное строительство по источникам финансирования .....	202
Воспроизводственная структура инвестиций в капитальное строительство .....	202
Воспроизводственная структура инвестиций в капитальное строительство по отдельным отраслям экономики за 1999 год .....	203
Воспроизводственная структура инвестиций в капитальное строительство по отдельным отраслям промышленности за 1999 год .....	203
<b>Инвестиции в капитальное строительство по отраслям экономики и промышленности .....</b>	<b>204</b>
Инвестиции в капитальное строительство по отраслям экономики .....	204
Структура инвестиций в капитальное строительство по отраслям экономики .....	205
Инвестиции в капитальное строительство по отраслям промышленности .....	205
Структура инвестиций в капитальное строительство по отраслям промышленности .....	205
Инвестиции в капитальное строительство по видам экономической деятельности строящегося объекта .....	206
Структура инвестиций в капитальное строительство по видам экономической деятельности строящегося объекта .....	206
Инвестиции в капитальное строительство по отраслям промышленности .....	207
Структура инвестиций в капитальное строительство по отраслям промышленности .....	208
Инвестиции в капитальное строительство совместных предприятий и иностранных фирм по отраслям экономики и промышленности .....	208
<b>Ввод в действие основных средств и важнейших производственных мощностей .....</b>	<b>209</b>
Ввод в действие основных средств по отраслям экономики .....	209
Ввод в действие основных средств по формам собственности .....	209
Ввод в действие важнейших производственных мощностей за счет строительства новых, расширения и реконструкции действующих предприятий .....	210
Ввод в действие мощностей и инвестиции в капитальное строительство, направленные на охрану окружающей среды и рациональное использование природных ресурсов .....	210
Инвестиции в капитальное строительство на мероприятия по охране и рациональному использованию природных ресурсов .....	211
<b>Жилищное и социально-культурное строительство .....</b>	<b>211</b>
Ввод в действие жилых домов .....	211
Ввод в действие жилых домов в сельской местности .....	211
Ввод в действие жилых домов по формам собственности .....	212
Число построенных квартир и их средний размер .....	212
Ввод в действие объектов коммунального хозяйства .....	212

<b>Деятельность строительных организаций .....</b>	<b>213</b>
Число строительных организаций .....	213
Число строительных организаций по формам собственности .....	213
Распределение строительных организаций по численности работников и формам собственности за 1999 год .....	213
Объем подрядных работ, выполненный собственными силами строительных организаций .....	214
Объем подрядных работ, выполненный собственными силами строительных организаций различных форм собственности .....	214
Среднегодовая списочная численность работников (без совместителей), занятых в строительстве по категориям персонала .....	214
Среднемесячная заработная плата рабочих и служащих, занятых в строительстве .....	214
Задолженность по строительным организациям .....	215
Инвестиции в капитальное строительство на развитие производственной базы строительных организаций .....	215
Наличие основных средств в строительных организациях .....	215
Производство основных видов строительных материалов .....	216
Наличие и использование производственных мощностей по выпуску отдельных видов строительных материалов .....	216
Коэффициенты обновления и выбытия основных средств в Карагандинской области .....	216
<b>Кызылординская область .....</b>	<b>217</b>
<b>Капиталообразующие инвестиции .....</b>	<b>217</b>
Инвестиции в нефинансовые активы .....	217
<b>Основные показатели инвестиционной и строительной деятельности .....</b>	<b>217</b>
Основные социально-экономические показатели капитального строительства .....	217
Индексы основных социально-экономических показателей капитального строительства .....	218
Структура инвестиций в капитальное строительство по отраслям, производящим товары и оказывающим рыночные и нерыночные услуги .....	218
Структура инвестиций в капитальное строительство по формам собственности .....	218
Структура инвестиций в капитальное строительство по источникам финансирования .....	219
Воспроизводственная структура инвестиций в капитальное строительство .....	219
Воспроизводственная структура инвестиций в капитальное строительство по отдельным отраслям экономики за 1999 год .....	220
Воспроизводственная структура инвестиций в капитальное строительство по отдельным отраслям промышленности за 1999 год .....	220

<b>Инвестиции в капитальное строительство по отраслям экономики и промышленности</b>	221
Инвестиции в капитальное строительство по отраслям экономики	221
Структура инвестиций в капитальное строительство по отраслям экономики	221
Инвестиции в капитальное строительство по отраслям промышленности	222
Структура инвестиций в капитальное строительство по отраслям промышленности	222
Инвестиции в капитальное строительство по видам экономической деятельности строящегося объекта	222
Структура инвестиций в капитальное строительство по видам экономической деятельности строящегося объекта	223
Инвестиции в капитальное строительство по отраслям промышленности	223
Структура инвестиций в капитальное строительство по отраслям промышленности	224
Инвестиции в капитальное строительство совместных предприятий и иностранных фирм по отраслям экономики и промышленности	225
<b>Ввод в действие основных средств и важнейших производственных мощностей</b>	225
Ввод в действие основных средств по отраслям экономики	225
Ввод в действие основных средств по формам собственности	226
Ввод в действие важнейших производственных мощностей за счет строительства новых, расширения и реконструкции действующих предприятий	226
Инвестиции в капитальное строительство на мероприятия по охране и рациональному использованию природных ресурсов	226
<b>Жилищное и социально-культурное строительство</b>	227
Ввод в действие жилых домов	227
Ввод в действие жилых домов в сельской местности	227
Ввод в действие жилых домов по формам собственности	227
Число построенных квартир и их средний размер	227
Ввод в действие объектов коммунального хозяйства	228
Ввод в действие общеобразовательных школ и дошкольных учреждений	228
<b>Деятельность строительных организаций</b>	228
Число строительных организаций	228
Число строительных организаций по формам собственности	229
Распределение строительных организаций по численности работников и формам собственности в 1999 г.	229
Объем подрядных работ, выполненный собственными силами строительных организаций	229
Объем подрядных работ, выполненный собственными силами строительных организаций различных форм собственности	230

Среднегодовая списочная численность работников (без совместителей), занятых в строительстве по категориям персонала .....	230
Среднемесячная заработная плата рабочих и служащих, занятых в строительстве .....	230
Задолженность по строительным организациям .....	230
Наличие основных средств в строительных организациях .....	231
Производство основных видов строительных материалов .....	231
Наличие и использование производственных мощностей по выпуску отдельных видов строительных материалов .....	231
Коэффициенты обновления и выбытия основных средств в Кызылординской области .....	232
<b>Костанайская область .....</b>	<b>232</b>
<b>Капиталообразующие инвестиции .....</b>	<b>232</b>
Инвестиции в нефинансовые активы .....	232
<b>Основные показатели инвестиционной     и строительной деятельности .....</b>	<b>232</b>
Основные социально-экономические показатели капитального строительства .....	232
Индексы основных социально-экономических показателей капитального строительства .....	233
Структура инвестиций в капитальное строительство по отраслям, производящим товары и оказывающим рыночные и нерыночные услуги .....	233
Структура инвестиций в капитальное строительство по формам собственности .....	234
Структура инвестиций в капитальное строительство по источникам финансирования .....	234
Воспроизводственная структура инвестиций в капитальное строительство .....	235
Воспроизводственная структура инвестиций в капитальное строительство по отдельным отраслям экономики за 1999 год .....	235
Воспроизводственная структура инвестиций в капитальное строительство по отдельным отраслям промышленности за 1999 год .....	236
<b>Инвестиции в капитальное строительство     по отраслям экономики и промышленности .....</b>	<b>236</b>
Инвестиции в капитальное строительство по отраслям экономики .....	236
Структура инвестиций в капитальное строительство по отраслям экономики .....	237
Инвестиции в капитальное строительство по отраслям промышленности .....	237
Структура инвестиций в капитальное строительство по отраслям промышленности .....	238
Инвестиции в капитальное строительство по видам экономической деятельности строящегося объекта .....	238

Структура инвестиций в капитальное строительство по видам экономической деятельности строящегося объекта .....	239
Инвестиции в капитальное строительство по отраслям промышленности .....	239
Структура инвестиций в капитальное строительство по отраслям промышленности .....	240
Инвестиции в капитальное строительство совместных предприятий и иностранных фирм по отраслям экономики и промышленности .....	241
<b>Ввод в действие основных средств и важнейших производственных мощностей .....</b>	<b>241</b>
Ввод в действие основных средств по отраслям экономики .....	241
Ввод в действие основных средств по формам собственности .....	242
Ввод в действие важнейших производственных мощностей за счет строительства новых, расширения и реконструкции действующих предприятий .....	242
Ввод в действие мощностей и инвестиции в капитальное строительство, направленные на охрану окружающей среды и рациональное использование природных ресурсов .....	243
Инвестиции в капитальное строительство на мероприятия по охране и рациональному использованию природных ресурсов .....	243
<b>Жилищное и социально-культурное строительство .....</b>	<b>244</b>
Ввод в действие жилых домов .....	244
Ввод в действие жилых домов в сельской местности .....	244
Ввод в действие жилых домов по формам собственности .....	244
Число построенных квартир и их средний размер .....	244
Ввод в действие объектов коммунального хозяйства .....	245
Ввод в действие больниц и амбулаторно-поликлинических учреждений .....	245
<b>Деятельность строительных организаций .....</b>	<b>245</b>
Число строительных организаций .....	245
Число строительных организаций по формам собственности .....	246
Распределение строительных организаций по численности работников и формам собственности в 1999 г. ....	246
Объем подрядных работ, выполненный собственными силами строительных организаций .....	246
Объем подрядных работ, выполненный собственными силами строительных организаций различных форм собственности .....	247
Среднегодовая списочная численность работников(без совместителей), занятых в строительстве по категориям персонала .....	247
Среднемесячная заработная плата рабочих и служащих, занятых в строительстве .....	247
Задолженность по строительным организациям .....	248
Инвестиции в капитальное строительство (капитальные вложения) на развитие производственной базы строительных организаций .....	248
Наличие основных средств в строительных организациях .....	248

Производство основных видов строительных материалов .....	249
Наличие и использование производственных мощностей по выпуску отдельных видов строительных материалов .....	249
Коэффициенты обновления и выбытия основных средств в Костанайской области .....	249
<b>Мангистауская область .....</b>	<b>250</b>
<b>Основные показатели инвестиционной и строительной деятельности .....</b>	<b>250</b>
Основные социально-экономические показатели капитального строительства .....	250
Индексы основных социально-экономических показателей капитального строительства .....	250
Структура инвестиций в капитальное строительство по отраслям, производящим товары и оказывающим рыночные и нерыночные услуги .....	251
Структура инвестиций в капитальное строительство по формам собственности .....	251
Структура инвестиций в капитальное строительство по источникам финансирования .....	252
Воспроизводственная структура инвестиций в капитальное строительство .....	252
Воспроизводственная структура инвестиций в капитальное строительство по отдельным отраслям экономики за 1999 год .....	253
Воспроизводственная структура инвестиций в капитальное строительство по отдельным отраслям промышленности за 1999 год .....	253
<b>Инвестиции в капитальное строительство по отраслям экономики и промышленности .....</b>	<b>254</b>
Инвестиции в капитальное строительство по отраслям экономики .....	254
Структура инвестиций в капитальное строительство по отраслям экономики .....	254
Инвестиции в капитальное строительство по отраслям промышленности .....	254
Структура инвестиций в капитальное строительство по отраслям промышленности .....	255
Инвестиции в капитальное строительство по видам экономической деятельности строящегося объекта .....	255
Структура инвестиций в капитальное строительство по видам экономической деятельности строящегося объекта .....	256
Инвестиции в капитальное строительство по отраслям промышленности .....	256
Структура инвестиций в капитальное строительство по отраслям промышленности .....	257
Инвестиции в капитальное строительство совместных предприятий и иностранных фирм по отраслям экономики и промышленности .....	257
<b>Ввод в действие основных средств и важнейших производственных мощностей .....</b>	<b>257</b>

Ввод в действие основных средств по отраслям экономики .....	257
Ввод в действие основных средств по формам собственности .....	258
Ввод в действие важнейших производственных мощностей за счет строительства новых, расширения и реконструкции действующих предприятий .....	258
Инвестиции в капитальное строительство на мероприятия по охране и рациональному использованию природных ресурсов .....	259
<b>Жилищное и социально-культурное строительство</b> .....	259
Ввод в действие жилых домов .....	259
Ввод в действие жилых домов в сельской местности .....	259
Ввод в действие жилых домов по формам собственности .....	260
Число построенных квартир и их средний размер .....	260
Ввод в действие объектов коммунального хозяйства .....	260
Ввод в действие общеобразовательных школ и дошкольных учреждений .....	260
<b>Деятельность строительных организаций</b> .....	261
Число строительных организаций .....	261
Число строительных организаций по формам собственности .....	261
Распределение строительных организаций по численности работников и формам собственности за 1999 год .....	261
Объем подрядных работ, выполненный собственными силами строительных организаций .....	262
Объем подрядных работ, выполненный собственными силами строительных организаций различных форм собственности .....	262
Среднегодовая списочная численность работников (без совместителей), занятых в строительстве по категориям персонала .....	262
Среднемесячная заработная плата рабочих и служащих, занятых на строительно-монтажных работах .....	262
Задолженность по строительным организациям .....	263
Инвестиции в капитальное строительство на развитие производственной базы строительных организаций .....	263
Наличие основных средств в строительных организациях .....	263
Производство основных видов строительных материалов .....	264
Наличие и использование производственных мощностей по выпуску отдельных видов строительных материалов .....	264
Коэффициенты обновления и выбытия основных средств в Мангистауской области .....	264
<b>Павлодарская область</b> .....	265
<b>Капиталообразующие инвестиции</b> .....	265
Инвестиции в нефинансовые активы .....	265
<b>Основные показатели инвестиционной и строительной деятельности</b> .....	265
Основные социально-экономические показатели капитального строительства .....	265



Индексы основных социально-экономических показателей капитального строительства .....	266
Структура инвестиций в капитальное строительство по отраслям, производящим товары и оказывающим рыночные и нерыночные услуги .....	266
Структура инвестиций в капитальное строительство по формам собственности .....	266
Структура инвестиций в капитальное строительство по источникам финансирования .....	267
Воспроизводственная структура инвестиций в капитальное строительство .....	267
Воспроизводственная структура инвестиций в капитальное строительство по отдельным отраслям экономики за 1999 год .....	268
Воспроизводственная структура инвестиций в капитальное строительство по отдельным отраслям промышленности за 1999 год .....	268
<b>Инвестиции в капитальное строительство по отраслям экономики и промышленности .....</b>	<b>269</b>
Инвестиции в капитальное строительство по отраслям экономики .....	269
Структура инвестиций в капитальное строительство по отраслям экономики .....	270
Инвестиции в капитальное строительство по отраслям промышленности .....	270
Структура инвестиций в капитальное строительство по отраслям промышленности .....	271
Инвестиции в капитальное строительство по видам экономической деятельности строящегося объекта .....	271
Структура инвестиций в капитальное строительство по видам экономической деятельности строящегося объекта .....	272
Инвестиции в капитальное строительство по отраслям промышленности .....	272
Структура инвестиций в капитальное строительство по отраслям промышленности .....	273
Инвестиции в капитальное строительство совместных предприятий и иностранных фирм по отраслям экономики и промышленности .....	274
<b>Ввод в действие основных средств и важнейших производственных мощностей .....</b>	<b>274</b>
Ввод в действие основных средств по отраслям экономики .....	274
Ввод в действие основных средств по формам собственности .....	275
Ввод в действие важнейших производственных мощностей за счет строительства новых, расширения и реконструкции действующих предприятий .....	275
Инвестиции в капитальное строительство на мероприятия по охране и рациональному использованию природных ресурсов .....	275
<b>Жилищное и социально-культурное строительство .....</b>	<b>276</b>
Ввод в действие жилых домов .....	276
Ввод в действие жилых домов в сельской местности .....	276

Ввод в действие жилых домов по формам собственности .....	276
Число построенных квартир и их средний размер .....	276
Ввод в действие объектов коммунального хозяйства .....	277
<b>Деятельность строительных организаций .....</b>	<b>277</b>
Число строительных организаций .....	277
Число строительных организаций по формам собственности .....	277
Распределение строительных организаций по численности работников и формам собственности в 1999 г. ....	278
Объем подрядных работ, выполненный собственными силами строительных организаций .....	278
Объем подрядных работ, выполненный собственными силами строительных организаций различных форм собственности .....	278
Среднегодовая списочная численность работников(без совместителей), занятых в строительстве по категориям персонала .....	279
Среднемесячная заработная плата рабочих и служащих, занятых в строительстве .....	279
Задолженность по строительным организациям .....	279
Инвестиции в капитальное строительство (капитальные вложения) на развитие производственной базы строительных организаций .....	279
Наличие основных средств в строительных организациях .....	280
Производство основных строительных машин .....	280
Производство основных видов строительных материалов .....	280
Наличие и использование производственных мощностей по выпуску отдельных видов строительных материалов .....	281
Коэффициенты обновления и выбытия основных средств в Павлодарской области .....	281
<b>Северо-Казахстанская область .....</b>	<b>282</b>
<b>Капиталообразующие инвестиции .....</b>	<b>282</b>
Инвестиции в нефинансовые активы .....	282
<b>Основные показатели инвестиционной и строительной деятельности .....</b>	<b>282</b>
Основные социально-экономические показатели капитального строительства .....	282
Индексы основных социально-экономических показателей капитального строительства .....	283
Структура инвестиций в капитальное строительство по отраслям, производящим товары и оказывающим рыночные и нерыночные услуги .....	283
Структура инвестиций в капитальное строительство по формам собственности .....	283
Структура инвестиций в капитальное строительство по источникам финансирования .....	284
Воспроизводственная структура инвестиций в капитальное строительство .....	284

Воспроизводственная структура инвестиций в капитальное строительство по отдельным отраслям экономики за 1999 год .....	285
Воспроизводственная структура инвестиций в капитальное строительство по отдельным отраслям промышленности за 1999 год .....	285
<b>Инвестиции в капитальное строительство по отраслям экономики и промышленности .....</b>	<b>286</b>
Инвестиции в капитальное строительство по отраслям экономики .....	286
Структура инвестиций в капитальное строительство по отраслям экономики .....	286
Инвестиции в капитальное строительство по отраслям промышленности .....	287
Структура инвестиций в капитальное строительство по отраслям промышленности .....	287
Инвестиции в капитальное строительство по видам экономической деятельности строящегося объекта .....	287
Структура инвестиций в капитальное строительство по видам экономической деятельности строящегося объекта .....	288
Инвестиции в капитальное строительство по отраслям промышленности .....	289
Структура инвестиций в капитальное строительство по отраслям промышленности .....	289
Инвестиции в капитальное строительство совместных предприятий и иностранных фирм по отраслям экономики и промышленности .....	290
<b>Ввод в действие основных средств и важнейших производственных мощностей .....</b>	<b>290</b>
Ввод в действие основных средств по отраслям экономики .....	290
Ввод в действие основных средств по формам собственности .....	291
Ввод в действие важнейших производственных мощностей за счет строительства новых, расширения и реконструкции действующих предприятий .....	291
Ввод в действие мощностей и инвестиции в капитальное строительство, направленные на охрану окружающей среды и рациональное использование природных ресурсов .....	292
Инвестиции в капитальное строительство на мероприятия по охране и рациональному использованию природных ресурсов .....	292
<b>Жилищное и социально-культурное строительство .....</b>	<b>292</b>
Ввод в действие жилых домов .....	292
Ввод в действие жилых домов в сельской местности .....	293
Ввод в действие жилых домов по формам собственности .....	293
Число построенных квартир и их средний размер .....	293
Ввод в действие общеобразовательных школ и дошкольных учреждений .....	294

<b>Деятельность строительных организаций</b> .....	294
Число строительных организаций .....	294
Число строительных организаций по формам собственности .....	294
Распределение строительных организаций по численности работников и формам собственности в 1999 г. ....	294
Объем подрядных работ, выполненный собственными силами строительных организаций .....	295
Объем подрядных работ, выполненный собственными силами строительных организаций различных форм собственности .....	295
Среднегодовая списочная численность работников (без совместителей), занятых в строительстве по категориям персонала .....	296
Среднемесячная заработная плата рабочих и служащих, занятых в строительстве .....	296
Задолженность по строительным организациям .....	296
Инвестиции в капитальное строительство (капитальные вложения) на развитие производственной базы строительных организаций .....	296
Наличие основных средств в строительных организациях .....	297
Производство основных видов строительных материалов .....	297
Наличие и использование производственных мощностей по выпуску отдельных видов строительных материалов .....	297
Коэффициенты обновления и выбытия основных средств в Северо-Казахстанской области .....	298
<b>Южно-Казахстанская область</b> .....	298
<b>Капиталообразующие инвестиции</b> .....	298
Инвестиции в нефинансовые активы .....	298
<b>Основные показатели инвестиционной и строительной деятельности</b> .....	298
Основные социально-экономические показатели капитального строительства .....	298
Индексы основных социально-экономических показателей капитального строительства .....	299
Структура инвестиций в капитальное строительство по отраслям, производящим товары и оказывающим рыночные и нерыночные услуги .....	299
Структура инвестиций в капитальное строительство по формам собственности .....	300
Структура инвестиций в капитальное строительство по источникам финансирования .....	300
Воспроизводственная структура инвестиций в капитальное строительство .....	301
Воспроизводственная структура инвестиций в капитальное строительство по отдельным отраслям экономики за 1999 год .....	301

Воспроизводственная структура инвестиций в капитальное строительство по отдельным отраслям промышленности за 1999 год .....	302
<b>Инвестиции в капитальное строительство по отраслям экономики и промышленности .....</b>	<b>302</b>
Инвестиции в капитальное строительство по отраслям экономики .....	302
Структура инвестиций в капитальное строительство по отраслям экономики .....	303
Инвестиции в капитальное строительство по отраслям промышленности .....	303
Структура инвестиций в капитальное строительство по отраслям промышленности .....	304
Инвестиции в капитальное строительство по видам экономической деятельности строящегося объекта .....	304
Структура инвестиций в капитальное строительство по видам экономической деятельности строящегося объекта .....	305
Инвестиции в капитальное строительство по отраслям промышленности .....	305
Структура инвестиций в капитальное строительство по отраслям промышленности .....	306
Инвестиции в капитальное строительство совместных предприятий и иностранных фирм по отраслям экономики и промышленности .....	307
<b>Ввод в действие основных средств и важнейших производственных мощностей .....</b>	<b>307</b>
Ввод в действие основных средств по отраслям экономики .....	307
Ввод в действие основных средств по формам собственности .....	308
Ввод в действие важнейших производственных мощностей за счет строительства новых, расширения и реконструкции действующих предприятий .....	308
Инвестиции в капитальное строительство на мероприятия по охране и рациональному использованию природных ресурсов .....	309
<b>Жилищное и социально-культурное строительство .....</b>	<b>309</b>
Ввод в действие жилых домов .....	309
Ввод в действие жилых домов в сельской местности .....	310
Ввод в действие жилых домов по формам собственности .....	310
Число построенных квартир и их средний размер .....	310
Ввод в действие объектов коммунального хозяйства .....	311
Ввод в действие общеобразовательных школ и дошкольных учреждений .....	311
Ввод в действие больниц и амбулаторно-поликлинических учреждений .....	311
<b>Деятельность строительных организаций .....</b>	<b>311</b>
Число строительных организаций .....	311
Число строительных организаций по формам собственности .....	312

Распределение строительных организаций по численности работников и формам собственности в 1999 г. ....	312
Объем подрядных работ, выполненный собственными силами строительных организаций .....	312
Объем подрядных работ, выполненный собственными силами строительных организаций различных форм собственности .....	313
Среднегодовая списочная численность работников (без совместителей), занятых в строительстве по категориям персонала .....	313
Среднемесячная заработная плата рабочих и служащих, занятых в строительстве .....	313
Задолженность по строительным организациям .....	313
Инвестиции в капитальное строительство (капитальные вложения) на развитие производственной базы строительных организаций .....	314
Наличие основных средств в строительных организациях .....	314
Производство основных видов строительных материалов .....	314
Наличие и использование производственных мощностей по выпуску отдельных видов строительных материалов .....	315
Коэффициенты обновления и выбытия основных средств в Южно-Казахстанской области .....	315
<b>г. Астана</b> .....	316
<b>Капиталообразующие инвестиции</b> .....	316
Инвестиции в нефинансовые активы .....	316
<b>Основные показатели инвестиционной и строительной деятельности</b> .....	316
Основные социально-экономические показатели капитального строительства .....	316
Индексы основных социально-экономических показателей капитального строительства .....	317
Структура инвестиций в капитальное строительство по отраслям, производящим товары и оказывающим рыночные и нерыночные услуги .....	317
Структура инвестиций в капитальное строительство по формам собственности .....	317
Структура инвестиций в капитальное строительство по источникам финансирования .....	318
Воспроизводственная структура инвестиций в капитальное строительство .....	318
Воспроизводственная структура инвестиций в капитальное строительство по отдельным отраслям экономики за 1999 год .....	319
Воспроизводственная структура инвестиций в капитальное строительство по отдельным отраслям промышленности за 1999 год .....	319
<b>Инвестиции в капитальное строительство по отраслям экономики и промышленности</b> .....	320
Инвестиции в капитальное строительство по отраслям экономики .....	320

Структура инвестиций в капитальное строительство по отраслям экономики .....	320
Инвестиции в капитальное строительство по отраслям промышленности .....	321
Структура инвестиций в капитальное строительство по отраслям промышленности .....	321
Инвестиции в капитальное строительство по видам экономической деятельности строящегося объекта .....	322
Структура инвестиций в капитальное строительство по видам экономической деятельности строящегося объекта .....	322
Инвестиции в капитальное строительство по отраслям промышленности .....	323
Структура инвестиций в капитальное строительство по отраслям промышленности .....	323
Инвестиции в капитальное строительство совместных предприятий и иностранных фирм по отраслям экономики и промышленности .....	324
<b>Ввод в действие основных средств и важнейших производственных мощностей .....</b>	<b>324</b>
Ввод в действие основных средств по отраслям экономики .....	324
Ввод в действие основных средств по формам собственности .....	325
Ввод в действие важнейших производственных мощностей за счет строительства новых, расширения и реконструкции действующих предприятий .....	325
Инвестиции в капитальное строительство на мероприятия по охране и рациональному использованию природных ресурсов .....	325
<b>Жилищное и социально-культурное строительство .....</b>	<b>326</b>
Ввод в действие жилых домов .....	326
Ввод в действие жилых домов по формам собственности .....	326
Число построенных квартир и их средний размер .....	326
Ввод в действие общеобразовательных школ и дошкольных учреждений .....	327
<b>Деятельность строительных организаций .....</b>	<b>327</b>
Число строительных организаций .....	327
Число строительных организаций по формам собственности .....	327
Распределение строительных организаций по численности работников и формам собственности в 1999 г. ....	327
Объем подрядных работ, выполненный собственными силами строительных организаций .....	328
Объем подрядных работ, выполненный собственными силами строительных организаций различных форм собственности .....	328
Среднегодовая списочная численность работников (без совместителей), занятых в строительстве по категориям персонала .....	329
Среднемесячная заработная плата рабочих и служащих, занятых в строительстве .....	329
Задолженность по строительным организациям .....	329

Инвестиции в капитальное строительство (капитальные вложения) на развитие производственной базы строительных организаций .....	329
Наличие основных средств в строительных организациях .....	330
Производство основных видов строительных материалов .....	330
Наличие и использование производственных мощностей по выпуску отдельных видов строительных материалов .....	331
Коэффициенты обновления и выбытия основных средств в г. Астане .....	331
<b>г. Алматы</b> .....	332
<b>Капиталообразующие инвестиции</b> .....	332
Инвестиции в нефинансовые активы .....	332
<b>Основные показатели инвестиционной и строительной деятельности</b> .....	332
Основные социально-экономические показатели капитального строительства .....	332
Индексы основных социально-экономических показателей капитального строительства .....	333
Структура инвестиций в капитальное строительство по отраслям, производящим товары и оказывающим рыночные и нерыночные услуги .....	333
Структура инвестиций в капитальное строительство по формам собственности .....	333
Структура инвестиций в капитальное строительство по источникам финансирования .....	334
Воспроизводственная структура инвестиций в капитальное строительство .....	334
Воспроизводственная структура инвестиций в капитальное строительство по отдельным отраслям экономики за 1999 год .....	335
Воспроизводственная структура инвестиций в капитальное строительство по отдельным отраслям промышленности за 1999 год .....	335
<b>Инвестиции в капитальное строительство по отраслям экономики и промышленности</b> .....	336
Инвестиции в капитальное строительство по отраслям экономики .....	336
Структура инвестиций в капитальное строительство по отраслям экономики .....	337
Инвестиции в капитальное строительство по отраслям промышленности .....	337
Структура инвестиций в капитальное строительство по отраслям промышленности .....	337
Инвестиции в капитальное строительство по видам экономической деятельности строящегося объекта .....	338
Структура инвестиций в капитальное строительство по видам экономической деятельности строящегося объекта .....	339
Инвестиции в капитальное строительство по отраслям промышленности .....	339



Структура инвестиций в капитальное строительство по отраслям промышленности .....	340
Инвестиции в капитальное строительство совместных предприятий и иностранных фирм по отраслям экономики и промышленности .....	341
<b>Ввод в действие основных средств и важнейших производственных мощностей .....</b>	<b>341</b>
Ввод в действие основных средств по отраслям экономики .....	341
Ввод в действие основных средств по формам собственности .....	342
Ввод в действие важнейших производственных мощностей за счет строительства новых, расширения и реконструкции действующих предприятий .....	342
Инвестиции в капитальное строительство на мероприятия по охране и рациональному использованию природных ресурсов .....	343
<b>Жилищное и социально-культурное строительство .....</b>	<b>344</b>
Ввод в действие жилых домов .....	344
Ввод в действие жилых домов по формам собственности .....	344
Число построенных квартир и их средний размер .....	344
Ввод в действие объектов коммунального хозяйства .....	345
<b>Деятельность строительных организаций .....</b>	<b>345</b>
Число строительных организаций .....	345
Число строительных организаций по формам собственности .....	345
Распределение строительных организаций по численности работников и формам собственности в 1999 г. ....	345
Объем подрядных работ, выполненный собственными силами строительных организаций .....	346
Объем подрядных работ, выполненный собственными силами строительных организаций различных форм собственности .....	346
Среднегодовая списочная численность работников (без совместителей), занятых в строительстве по категориям персонала .....	347
Среднемесячная заработная плата рабочих и служащих, занятых в строительстве .....	347
Задолженность по строительным организациям .....	347
Инвестиции в капитальное строительство (капитальные вложения) на развитие производственной базы строительных организаций .....	347
Наличие основных средств в строительных организациях .....	348
Производство основных видов строительных материалов .....	348
Наличие и использование производственных мощностей по выпуску отдельных видов строительных материалов .....	349
Коэффициенты обновления и выбытия основных средств в г. Алматы .....	349

<b>Казахстан и страны СНГ .....</b>	<b>350</b>
Инвестиции в нефинансовые активы .....	350
Индексы физического объема инвестиций в капитальное строительство .....	350
Капитальные вложения в промышленность .....	350
Инвестиции в капитальное строительство на мероприятия по охране и рациональному использованию природных ресурсов в 1997 году .....	351
Иностранные инвестиции в капитальное строительство .....	351
Уровень заработной платы в строительстве .....	351

## **Краткие методологические пояснения к статистическим показателям инвестиционной деятельности, приведенным в сборнике**

**Инвестиционная деятельность** - вложения средств, осуществляемые хозяйствующими субъектами с целью получения дохода и увеличения собственного капитала.

**Инвестор** физические и юридические лица, осуществляющие инвестиционную деятельность.

**Национальный инвестор** - юридическое лицо Республики Казахстан, осуществляющее инвестиции в Республике Казахстан.

**Иностранный инвестор** - иностранные юридические лица, иностранные граждане, иностранные государства, международные организации, граждане Республики Казахстан, имеющие постоянное место жительства за границей, при условии, что они зарегистрированы для ведения хозяйственной деятельности в стране их гражданства или постоянного места жительства.

**Иностранные инвестиции** - инвестиции, осуществленные иностранным инвестором.

**Совместное предприятие** - предприятие с иностранным участием, созданное в соответствии с законодательством Республики Казахстан на территории Республики Казахстан, в котором часть имущества (акций, долей) принадлежит иностранному инвестору.

**Инвестиции в нефинансовые активы** включают в себя следующие показатели:

**инвестиции в основной капитал** (здания и сооружения; машины и оборудование; скот; насаждения; разведку полезных ископаемых; компьютерное и программное обеспечение; оригиналы литературных и художественных произведений; новую информацию, специальные знания, использование которых в производстве ограничивается единицами);

**инвестиции в другие произведенные активы:**

в пополнение запасов материальных оборотных средств: производственные запасы, незавершенное производство, готовая продукция, товары для перепродажи;

в ценности;

**инвестиции в непроизведенные материальные активы** (приобретение земельных участков, участков недр, других объектов природопользования);

**инвестиции в непроизведенные нематериальные активы** (патенты, лицензии, права пользования земельными участками, объектами природопользования, авторские права, организационные расходы, торговые марки, товарные знаки и т.д.).

**Финансовые инвестиции предприятия** представляют собой чистое приобретение финансовых активов предприятием, то есть приобретение финансовых требований за вычетом их уменьшения. Они осуществляются в форме вложения денежных средств, материальных и иных ценностей в банковские вклады (депозиты), в облигации, ценные бумаги, акции, в уставные капиталы других юридических лиц, расположенных как на территории страны, так и за её пределами. Сюда относится и дебиторская задолженность.

**Финансовые инвестиции в предприятия** представляют собой чистое принятие финансовых обязательств, то есть принятие обязательств за вычетом их погашения. Они складываются из средств от продажи акций данного предприятия и вложений в его уставной капитал, полученных кредитов, бюджетных средств на возвратной основе, кредиторской задолженности.

В состав **вводимых в действие основных фондов** включается стоимость законченных строительством и введенных в действие предприятий, зданий и сооружений производственного и непроизводственного назначения; машин, оборудования, транспортных средств всех видов (требующих и не требующих монтажа, входящих и не входящих в сметы на строительство); стоимость инструмента, инвентаря и других предметов, зачисляемых в основные фонды; стоимость многолетних насаждений (садов, виноградников и т.д.); стоимость работ по орошению и осушению земель; стоимость законченных бурением и введенных в действие нефтяных и газовых эксплуатационных скважин, а также разведочных скважин с необходимым дебитом нефти или газа, переданных в эксплуатацию; капитальные затраты по улучшению земель и другие затраты, связанные с увеличением стоимости основных фондов.

**Инвестиции в капитальное строительство (капитальные вложения)** включают затраты на новое строительство, реконструкцию, расширение и техническое перевооружение действующих промышленных, сельскохозяйственных, транспортных, торговых и других предприятий, затраты на жилищное и социально-культурное строительство. К инвестициям в капитальное строительство относятся затраты на строительные работы всех видов; затраты по монтажу оборудования, на приобретение оборудования, требующего и не требующего монтажа, предусмотренные в сметах на строительство; на приобретение производственного инструмента и хозяйственного инвентаря, включаемые в сметы на строительство; на приобретение машин и оборудования, не входящие в сметы на строительство; на прочие капитальные работы и затраты.

Инвестиции в капитальное строительство распределяются по видам экономической деятельности строящегося объекта (куда вкладываются) и по виду экономической деятельности инвестора (кто вкладывает).

По видам экономической деятельности строящегося объекта они делятся исходя из назначения основных средств, т.е. той сферы деятельности, в которой они будут функционировать.

**К инвестициям на охрану и рациональное использование водных ресурсов** относятся затраты на строительство станций для очистки производственных и коммунальных сточных вод, береговых и плавучих станций очистки сточных вод, систем оборотного водоснабжения, создание водоохраных зон и т. д.

**К инвестициям на охрану атмосферного воздуха** относятся затраты на строительство газопылеулавливающих установок, контрольно-регулирующих пунктов по проверке и снижению токсичности выхлопных газов автомобилей, установок для утилизации веществ из отходящих газов, других сооружений по охране воздушного бассейна.

**К инвестициям на охрану и рациональное использование земель** относятся затраты на строительство противозерозионных гидротехнических, противоселевых, противооползневых, противолавинных сооружений; террасирование крутых склонов; создание защитных лесных полос; рекультивацию земель и другие мероприятия по охране земель.

**К инвестициям на охрану недр и рациональное использование минеральных ресурсов** относятся затраты на мероприятия, осуществляемые с целью повышения извлечения полезных ископаемых из недр, повышения извлечения компонентов при обогащении и металлургическом переделе, комплексного использования минерального сырья, повышения использования минеральных и термальных вод для бальнеологических целей, обеспечению защиты месторождений полезных ископаемых от пожаров.

Данные **об общем числе построенных квартир** включают квартиры в жилых домах квартирного и гостиничного типа и общежитиях, построенных в городских поселениях и сельской местности предприятиями и организациями всех форм собственности, а также индивидуальными застройщиками.

**Общая площадь** жилых домов состоит из жилой площади и площади подсобных (вспомогательных) помещений в квартирных домах и общежитиях постоянного типа, в домах для инвалидов и престарелых, спальных помещений детских домов, школ-интернатов. В общую площадь жилых зданий не входит площадь вестибюлей, тамбуров, лестничных площадок, общих коридоров, а также площадь в жилых домах, предназначенная для встроенно-пристроенных нежилых помещений.

**К строительным организациям** - относятся все общестроительные и специализированные организации, включая ремонтно-строительные организации, управления механизации, домостроительные комбинаты, пуско-

наладоочные организации. Основная деятельность строительных организаций состоит в выполнении по договорам подряда с заказчиками работ, относящихся в соответствии с международным «Общим классификатором видов экономической деятельности» к виду деятельности «Строительство».

**Объем подрядных работ** - это стоимость, выполненных подрядными организациями по договорам подряда с заказчиками, строительно-монтажных работ по капитальному строительству (новому строительству, реконструкции, расширению, техническому перевооружению), текущему и капитальному ремонту, включая работы по ремонту жилищ (квартир) по заказам населения за счет их средств, а также другие подрядные работы, к которым относятся работы по изготовлению нестандартизированного котельно-вспомогательного оборудования, работы по предмонтажной ревизии оборудования, работы по текущему и капитальному ремонту мелиоративных систем и очистке оросительных и осушительных систем, работы по газификации квартир, выполняемые за счет населения, работы по текущему ремонту и техническому обслуживанию объектов сельскохозяйственного водоснабжения и т.д.

**Индекс физического объема инвестиций в капитальное строительство** отражает изменение объема инвестиций в динамике и определяется как отношение объемов инвестиций в капитальное строительство анализируемого периода к предыдущему в фактически действовавших ценах, с учетом индекса цен в строительстве.

**Сметными базисными ценами** в капитальном строительстве приняты сметные цены, введенные с 1.01.1991 года.

## Аналитический обзор

### Историческая справка

По показателям статистики капитального строительства сбор данных в целом по Республике Казахстан осуществляется с 1920 года. С этого периода отслеживаются объемы капитальных вложений по формам собственности, отраслям народного хозяйства технологическая структура капитальных вложений, ввод в действие основных фондов. В 1928 году был создан отдел статистики капитального строительства. С 1946 года основные показатели капитального строительства даются в территориальном разрезе. С 1959 года ведется статистика капитального строительства на селе: ввод в действие сельскохозяйственных мощностей, капитальные вложения в жилищное строительство и объекты соцкультбыта, ввод их в эксплуатацию. С 1977 года отражается воспроизводственная структура капитальных вложений - объемы средств, направляемых на строительство новых предприятий, расширение, реконструкцию и техническое перевооружение действующих предприятий. С 1998 года было начато статистическое изучение инвестиционной деятельности на основе международных стандартов. Концепция инвестиционной деятельности основывается на принципах Системы Национальных Счетов.

Предложенный ниже статистический анализ ставит своей целью через количественные методы наблюдения качественно оценить структуру инвестиционных расходов, осуществленных в республике в течение последних трех лет, а также, в определенной степени рассмотреть эффективность инвестиционной деятельности хозяйствующих субъектов.

### Инвестиции в нефинансовые активы

**Инвестиции** являются важным компонентом совокупного спроса. Но значение инвестиций распространяется за пределы их воздействия на совокупный спрос и занятость ресурсов. Размер капитала играет существенную роль в формировании будущих темпов экономического роста страны. Одним из показателей изменения уровня накопленного капитала являются **инвестиции в нефинансовые активы**.

Под инвестициями в нефинансовые активы понимаются инвестиции в основной капитал, в пополнение запасов материальных оборотных средств, в ценности, в приобретение непроектированных материальных и нематериальных активов.

В 1998 и 1999 годах инвестиции в основной капитал составили соответственно 60 и 72% от общего объема инвестиций в нефинансовые активы. В основном они направлялись в существующие нежилые здания и сооруже-

ния (33 и 39% соответственно), в машины и оборудование (16 и 24% соответственно), что не способствовало накоплению основного капитала, о чем свидетельствует низкий удельный вес строительно-монтажных работ (по 29% соответственно). Такая ситуация характерна для переходной экономики, когда преодоление спада зависит больше от текущих инвестиций, чем от накопленного основного капитала. Незначительна доля инвестиций в жилища (4 и 3% соответственно).

В целом в базовых отраслях экономики (горнодобывающей и обрабатывающей промышленности, электроэнергетике, строительстве, транспорте и связи) использовано в 1998 году - 79%, а в 1999 году - 73% от общего объема инвестиций в нефинансовые активы республики.

Доля государственного сектора экономики в объеме инвестиций в нефинансовые активы в результате структурных изменений собственности продолжает сокращаться.

Основным источником финансирования инвестиций в нефинансовые активы в 1998-1999 годах были собственные средства предприятий и организаций (67 и 65% соответственно).

Увеличение с 1998 года доли чистых инвестиций в основной капитал характеризует рост уровня накопленного капитала и свидетельствует об активизации инвестиционной деятельности.

	Инвестиции в основной капитал, млн. тенге	Амортизация, млн. тенге	Чистые инвестиции в основной капитал, млн. тенге	Доля чистых инвестиций в общем объеме, %
1997	162741	124357	38384	23,6
1998	264205	113227	150978	57,1
1999	369082	112897	256185	69,4

Незначительный рост коэффициента обновления основных средств и низкая интенсивность их выбытия говорит о том, что в производстве используется, в основном старое, морально и физически устаревшее, энергоемкое оборудование. Данный вывод подтверждает и высокий уровень затрат на капитальный ремонт зданий и сооружений и оборудования в общем объеме строительных работ (в 1998- 30%, в 1999-17%).



### Динамика изменения коэффициентов обновления и выбытия основных средств

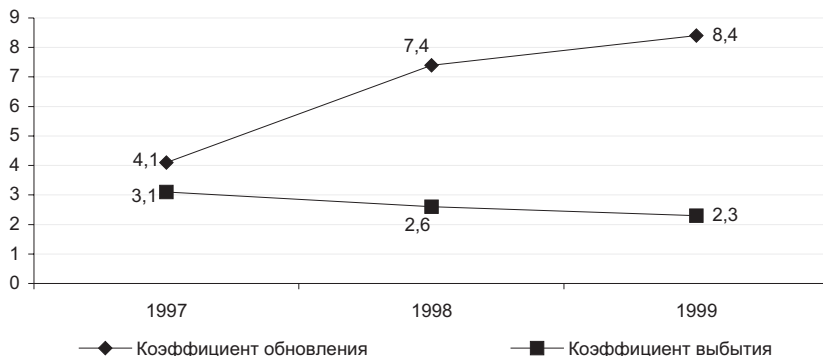

### Инвестиции в приоритетные сектора экономики

Для привлечения прямых отечественных и иностранных инвестиций в Республике законодательно утвержден список наиболее важных производств, таких как объекты производственной инфраструктуры, отдельные отрасли обрабатывающей промышленности, объекты строительства в г.Астана, отдельные направления сельскохозяйственного производства.

Основная цель выделения приоритетных секторов экономики - обеспечение селективной поддержки наиболее важных производств и сфер деятельности, преодоления сырьевой направленности структуры экономики, решения проблемы наращивания инвестиционной активности, а также создание режима наибольшего благоприятствования притоку прямых инвестиций в экономику страны.

Благоприятная инвестиционная политика в части реализации программы развития приоритетных секторов экономики незначительно отразилась на инвестиционной активности предприятий в данных секторах экономики. По итогам 1999 года статистическими органами обследовано 66 предприятий и организаций, соответствующих утвержденному списку наиболее важных производств и имеющих льготы и преференции. Инвестиции в нефинансовые активы, осуществленные этими предприятиями за 1999 год, составили - 9847,8 млн. тенге и заняли только 2% общереспубликанского объема инвестиций в нефинансовые активы

В общем объеме инвестиций в нефинансовые активы приоритетных секторов экономики доля инвестиций в основной капитал составила 56%. По видовой структуре - это вложения в машины и оборудование, и менее половины объема - инвестиции в нежилые здания и сооружения.

В приоритетных секторах значительный удельный вес в объеме инвестиций в нефинансовые активы составили инвестиции на пополнение запасов материальных оборотных средств (44,0%).

### Структура инвестиций в нефинансовые активы приоритетных секторов экономики

	1999	
	млн. тенге	в % к итогу
Инвестиции в нефинансовые активы	9847,8	100,0
в том числе:		
инвестиции в основной капитал	5507,6	55,9
из них:		
инвестиции в основной материальный капитал:	5497,4	55,8
жилища	-	-
нежилые здания и сооружения	2447,8	24,8
машины, оборудование, инструмент, инвентарь	2754,8	28,0
многолетние насаждения	1,7	0,0
рабочий, продуктивный скот	0,01	0,0
прочие	293,1	3,0
инвестиции в основной нематериальный капитал:	10,2	0,1
геологоразведка	-	-
компьютерное и программное обеспечение	7,1	0,1
прочее	3,1	0,0
инвестиции в другие произведенные активы:	4330,0	44,0
пополнение запасов материальных оборотных средств	4330,0	44,0
ценности	-	-
инвестиции в произведенные активы:	10,2	0,1
материальные	8,2	0,1
нематериальные	2,0	0,0
из общего объема инвестиций в основной материальный капитал:		
строительно-монтажные работы	1713,1	31,2
капитальный ремонт основных фондов	241,7	4,4

В приоритетных секторах экономики инвестиционная деятельность инвесторов в обрабатывающей промышленности характеризуется проявлением наибольшего интереса к предприятиям по производству пищевых продуктов (69,4%), вследствие наличия спроса на производимую продукцию и доступностью рынков сбыта, а также быстрой окупаемости инвестиционных проектов в данной отрасли экономики.

	1999			
	Инвестиции в нефинансовые активы		из них инвестиции в основной капитал	
	млн. тенге	в % к итогу	млн. тенге	в % к итогу
Обрабатывающая промышленность - всего	5705,0	100,0	2145,6	100,0
в том числе по важнейшим отраслям:				
производство пищевых продуктов	3956,5	69,4	1814,8	84,5
производство бумаги и картона	205,0	3,6	38,3	1,8
химическая промышленность	173,5	3,0	36,1	1,7
производство машин и оборудования	150,0	2,6	94,1	4,4
производство мебели; прочие отрасли промышленности	36,7	0,7	36,5	1,7
прочие отрасли обрабатывающей промышленности	1183,3	20,7	125,8	5,9

Весомый объем инвестиций в нефинансовые активы приоритетных секторов экономики (75,6%) осуществлен частными предприятиями и организациями (из них 43,4% - это средства совместных предприятий) и хозяйствующими субъектами других государств, осуществляющих деятельность на территории Республики Казахстан (21,0%). Низкая доля государственного сектора (3,4%) является логичным следствием продолжающегося процесса приватизации и разгосударствления.

Источниками финансирования инвестиций в нефинансовые активы в приоритетных секторах экономики за 1999 год стали собственные средства предприятий и организаций (51,4%) и привлеченные средства (48,6%) - из них иностранные инвестиции составляют 60,3%.

Кризисные явления в мировой экономике, колебания мировых цен на сырье и возможные сокращения спроса на сырьевые продукты могут привести к уменьшению экспортных доходов производителей республики. Вследствие этого развитие с опорой на сырьевой сектор производства ставят экономику республики в зависимое положение от внешних факторов. В свете данного явления назрела необходимость наращивания инвестиционной активности не только в секторе добывающей промышленности, но и в таких секторах экономики, как сельское хозяйство, обрабатывающая промышленность, социально-культурное строительство, транспортная инфраструктура и др., с целью подъема и развития производительных сил республики, собственных товаропроизводителей.

### **Инвестиционная деятельность недропользователей**

Огромная роль в экономическом становлении республики принадлежит ее минерально-сырьевому комплексу, к потенциальным возможностям кото-

рого приковано пристальное внимание иностранных инвесторов. В настоящее время Казахстан осуществляют инвестиционную политику за счет прямых инвестиций, предусмотренных контрактами на разведку полезных ископаемых и недропользование.

В 1999 году статистическими органами отслеживалась деятельность 144 предприятий, производящих операции по недропользованию. В итоге их инвестиционной деятельности в прошедшем году общий объем инвестиций в нефинансовые активы составил 169 млрд. тенге, что на 20% больше, чем за предыдущий год.

Из общего объема инвестиций в нефинансовые активы предприятий - недропользователей 91,5% занимает объем инвестиций в основной капитал (в 1998 г. - 71%) и 8,5% - инвестиции в пополнение запасов материальных оборотных средств. По итогам 1999 года инвестиции в основной капитал составили 155 млрд. тенге, что на 59% больше аналогичного периода прошлого года.

Анализ структуры инвестиций в нефинансовые активы предприятий - недропользователей показывает, что в 1999 году произошли качественные изменения в видовой структуре инвестиций в основной материальный капитал. Возросли инвестиции предприятий - недропользователей в нежилые здания и сооружения, а также на приобретение машин и оборудования, удельный вес которых составил соответственно 61,5 и 24,0% от общего объема инвестиций в нефинансовые активы (в 1998 г. - 43,7 и 10,1%). При этом следует отметить сокращение удельного веса инвестиций в жилища (с 0,8 в 1998 г. до 0,3% в 1999 г.).

### Структура инвестиции в нефинансовые активы предприятий-недропользователей

	1999		Справочно: 1998 год в % к итогу
	млн. тенге	в % к итогу	
Инвестиции в нефинансовые активы	169314	100	100,0
в том числе:			
инвестиции в основной капитал	154905	91,5	71,1
из них:			
инвестиции в основной материальный капитал:	154359	91,2	70,2
жилища	481	0,3	0,8
нежилые здания и сооружения	104061	61,5	43,7
машины, оборудование, инструмент, инвентарь	40763	24,1	10,1
многолетние насаждения	-	0,0	0,0
рабочий, продуктивный скот	-	0,0	0,0
прочие	9053	5,3	15,6
инвестиции в основной нематериальный капитал:	546	0,3	0,9

Продолжение

	1999		Справочно: 1998 год в % к итогу
	млн. тенге	в % к итогу	
геологоразведка	470	0,3	0,3
компьютерное и программное обеспечение	44	0,0	0,3
прочие	32	0,0	0,3
инвестиции в другие произведенные активы:	14330	8,5	28,9
пополнение запасов материальных оборотных средств	14235	8,3	27,4
ценности	95	0,0	1,5
инвестиции в непроизведенные активы:	79	0,0	0,0
материальные	48	0,0	0,0
нематериальные	31	0,0	0,0

Основной объем инвестиций в нефинансовые активы осваивается частными предприятиями (92,9%), из них совместными предприятиями с иностранным участием было освоено 83,7%. Доля хозяйствующих субъектов других государств, осуществляющих деятельность на территории республики Казахстан, составила 5,8%. Незначительно увеличилась доля (с 1,0 до 1,3%) инвестиций государственного сектора по сравнению уровнем прошлого года.

Для любой развивающейся страны в условиях ограниченности внутренних инвестиционных источников характерно привлечение средств из-за рубежа. По отчетным данным 1999 года привлеченные средства составили 74 млрд. тенге или 43,8%, из них весомую долю составляют иностранные инвестиции - 99%.

Поскольку среди стран СНГ Казахстан является вторым после России производителем нефти, наиболее привлекательным и перспективным направлением инвесторов остается нефтегазовый комплекс, куда было направлено 87,4 % объема инвестиций в нефинансовые активы.

Второе место по объемам освоения инвестиций занимает добыча металлических руд - 7,1% их общего объема. Из них 1,8% направлено на добычу железных руд, 5,3% - на добычу руд цветных металлов, в частности на добычу и обогащение медной руды (2,3%), алюминий-содержащего сырья (1,5%), а также на добычу руд драгоценных и редких металлов (0,8%). Вложения средств на добычу угля и лигнита незначительны (2,9%).

### Инвестиций в нефинансовые активы по видам экономической деятельности недропользователей

	1999	
	млн. тенге	в % к итогу
Всего	169314	100,0
в том числе:		
<b>Добыча материалов для энергетики</b>	154495	91,2
добыча угля и лигнита; разработка торфа	4871	2,9
добыча сырой нефти и природного газа; услуги, связанные с добычей нефти и газа	147967	87,4
добыча урановой руды	1657	0,9
<b>Горнодобывающая промышленность, кроме добычи материалов для энергетики:</b>	14819	8,8
добыча металлических руд	12102	7,1
в том числе:		
добыча железной руды	3131	1,8
добыча руд цветных металлов	8971	5,3
добыча и обогащение алюминий-содержащего сырья	2602	1,5
добыча и обогащение медной руды	3916	2,3
добыча и обогащение свинцово-цинковой руды	1101	0,6
добыча драгоценных металлов и руд редких металлов	1275	0,8
прочие отрасли горнодобывающей промышленности	2717	1,6

Наиболее благоприятная ситуация в инвестиционной деятельности недропользователей наблюдается в Атырауской, Западно-Казахстанской и Кызылординской областях, где сосредоточены крупнейшие разрабатываемые месторождения нефти, газа и конденсата.

### Инвестиции в капитальное строительство

Залогом успешного экономического развития страны являются не только выгодное месторасположение и территория, залежи полезных ископаемых и природные ресурсы, но и достаточные, постоянно обновляемые запасы основного капитала. Затраты на постоянное воспроизведение основного капитала, в части суммы средств, направляемых на создание и воспроизводство основных средств представляют собой **инвестиции в капитальное строительство**. Такие характеристики, как наличие и величина объемов освоения инвестиций на создание и воспроизводство основных средств, являются показателем финансовых и инвестиционных возможностей предприятий, осуществляющих деятельность на территории республики и ее экономического развития в целом.

Если физический объем инвестиций в капитальное строительство в республике за период с 1991 года по 1996 года неуклонно снижался, то за три последних года в инвестиционной сфере достигнута некоторая стабилизация, приостановлены процессы снижения инвестиционной активности, что наглядно изображено на графике:

**Инвестиции в основной капитал (1990 год = 100%)**

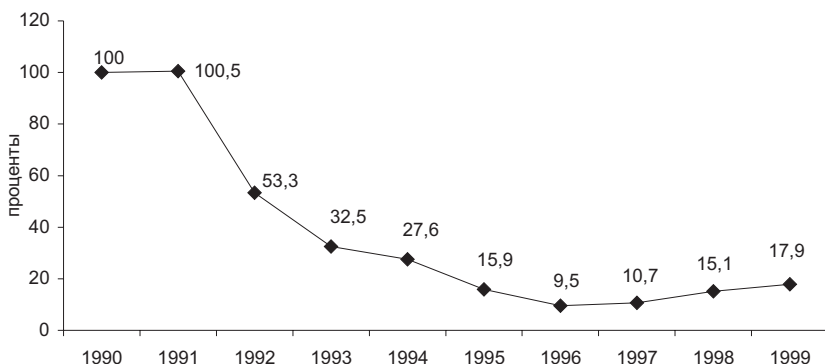

Период, начавшийся в 1997 году и продолжающийся в 1999-м, объективно может расцениваться как фаза оживления. Основные средства постепенно изнашиваются, капитал аккумулирован, на товарном рынке растет спрос на новое промышленное оборудование, объемы инвестиций на создание и воспроизводство основных средств начинают расти.

По своей технологической структуре инвестиции в капитальное строительство складываются из строительно-монтажных работ, затрат на приобретение и монтаж всех видов оборудования, и прочих капитальных работ и затрат.

Технологическая структура инвестиций в капитальное строительство за последние 5 лет представлена на следующей диаграмме:

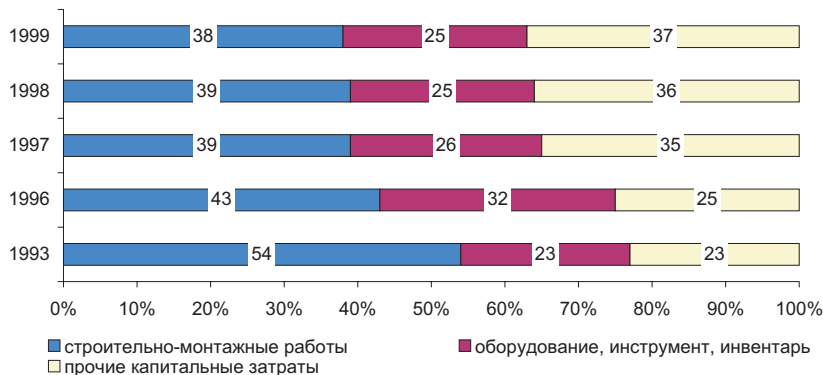

Ее анализ показывает, насколько незначительную долю в них занимают объемы строительно-монтажных работ, т.е. работ по возведению, расширению и реконструкции постоянных и временных зданий и сооружений. Если в 1990 году их доля составляла 49%, а в 1993 году - 54%, то в 1999 году - она понизилась до 38%. Уровень затрат на оборудование меняется несущественно, вместе с тем растет доля затрат на прочие капитальные работы, в которых внушительную часть занимают затраты на глубокое разведочное и эксплуатационное бурение на нефть и газ.

Следствием сокращения объемов строительно-монтажных работ является снижение связанного с ними прямой зависимостью удельного веса валового выпуска строительства в объеме ВВП, который уменьшился с 9,6% в 1994 году до 4,8% в 1999-ом.

Отраслевая структура инвестиций в капитальное строительство в динамике представлена в нижеследующей таблице и наглядно в таблице:

В процентах, всего – 100%	1994	1995	1996	1997	1998	1999
Промышленность	54,7	56,9	55,3	60,8	62,7	71,5
Сельское хозяйство	6,0	3,8	3,6	1,5	0,4	0,5
Транспорт	7,2	4,6	9,4	8,8	9,8	6,8
Связь	2,2	7,6	5,2	1,6	1,3	1,4
Строительство	0,8	0,8	1,1	0,7	3,2	0,2
Торговля и общественное питание	0,6	0,4	1,1	0,8	2,5	2,2
Жилищное строительство	12,8	12,9	12,7	11,8	8,9	5,2

Финансовая нестабильность предприятий приводит к устойчивому уменьшению затрат на создание основных средств в сельском хозяйстве (снижение с 6,0% в 1994 году до 0,5% в 1999 году), жилищном строительстве (с 12,8% до 5,2%), что фактически напрямую связано со сворачиванием государственных программ по строительству жилья.

Значительный удельный вес в последние годы занимают капитальные затраты на строительство объектов транспорта, торговли и общественного питания.

Стабильно на протяжении 3 лет растет удельный вес инвестиций в промышленность, так в 1999 году он на 16 процентных пункта выше, чем в 1996 году и на 9% выше прошлогоднего показателя.



### Динамика инвестиций в строительство объектов основных отраслей промышленности

(в процентах к общему объему инвестиций  
в промышленное строительство)

	1996	1997	1998	1999
Электроэнергетика	18,9	6,6	8,8	3,7
Угольная промышленность	6,2	6,2	1,5	1,4
Нефтяная и газовая	45,4	59,2	62,6	72,8
Черная металлургия	5,1	5,1	8,3	1,6
Цветная металлургия	14,2	11,0	5,6	6,3
Химическая и нефтехимическая	2,1	0,7	0,6	0,3
Машиностроение	0,9	0,5	0,6	0,5
Промышленность строительных материалов	1,9	2,5	0,8	0,1
Легкая промышленность	0,2	0,1	0,2	0,4
Пищевая промышленность	3,3	6,2	8,2	4,8
Другие отрасли	1,8	1,9	2,8	8,1

Состояние отраслевой структуры промышленности позволяет утверждать, что самыми капиталоемкими остаются нефтяная, газовая промышленность, электроэнергетика, а также пищевая промышленность. Резко снизили капитальные затраты предприятия черной металлургии, химической, нефтехимической и угольной промышленности.

На протяжении ряда лет в республике наблюдается прямое перераспределение приоритетов в пользу добывающих отраслей промышленности и значительная доля инвестиций в строительство направляется на создание мощностей преимущественно для добычи и транспортировки сырья. В 1999 году на территории республики были введены 51 нефтяная скважина (в 1997 году - 104), 1356 км магистральных газопроводов (в 1997 году - 52,5 км).

Затраты на капитальное строительство, в соответствии с направлениями воспроизводства основных средств, подразделяются на затраты на новое строительство, затраты на техническое перевооружение и реконструкцию действующих предприятий, затраты на расширение, поддержание мощностей действующих предприятий. Удельная доля затрат на новое строительство на протяжении ряда лет является незначительной, и в 1997-1998 годах едва перешагнув пятидесятипроцентную отметку, в 1999 году опять снизилась и составила 32% общего объема средств, направленных на капитальное строительство. Это произошло в связи с резким увеличением затрат на техническое перевооружение, реконструкцию и расширение действующих предприятий (в 1996 - 49, в 1998 - 41, а в 1999 - 64%), что в перспективе должно отражаться на сокращении в отраслях экономики числа убыточных предприятий.

### Динамика воспроизводственной структуры затрат на капитальное строительство

	1995	1996	1997	1998	1999
Инвестиции в капитальное строительство - всего	100,0	100,0	100,0	100,0	100,0
в том числе направлено на:					
техническое перевооружение и реконструкцию действующих предприятий	35,8	40,4	33,3	32,8	36,8
расширение действующих предприятий	13,8	9,0	6,1	7,8	27,1
новое строительство	23,7	43,1	50,4	51,5	31,8
поддержание действующих мощностей	3,3	3,1	3,6	2,1	1,2
строительство отдельных объектов, не относящихся к указанным направлениям	23,4	4,4	6,6	5,8	3,1

В 1999 году наиболее высокий уровень затрат на новое строительство сложился в отрасли связи (57%), транспорте (53%), электроэнергетике (37%), обрабатывающей промышленности (31%).

Что касается таких стратегически важных отраслей как металлургия, химическая и нефтехимическая промышленность, машиностроение, то на предприятиях этих отраслей средства направляются в основном на техническую реконструкцию и перевооружение.

Показателем эффективности инвестиций является объем введенных в действие основных средств, мощностей и объектов. Если в 1994 году основных средств вводилось на сумму 2,4 млрд. тенге (в сопоставимых ценах), то в 1999 году - на сумму около 1,9 млрд. тенге. Невысокие объемы ввода основных средств в 1999 году является свидетельством недостаточного количества средств, направленных в капитальное строительство в предшествующие годы.

Для комплексного анализа процессов, происходящих в процессе освоения инвестиций в капитальное строительство, используется баланс инвестиций в капитальное строительство за год. На основе баланса инвестиций в капитальное строительство в сборнике определены основные показатели интенсивности строительства, а именно:

**отношение инвестиций в капитальное строительство к вводу в действие основных средств за отчетный год**, характеризующее соотношение всех затрат, направляемых на воспроизводство основных средств в данном году, и величины вступающих в действие законченных строительством в этом году основных средств. Значительное повышение данного показателя (в 3,2 раза) по отрасли «Гостиницы и рестораны» и увеличение его по гор-

нодобывающей промышленности означает наращивание темпов роста инвестиций по этим отраслям и указывает на увеличение числа крупных строек с отдаленным сроком завершения и несвоевременное введение объектов;

**отношение ввода в действие основных средств за отчетный год к незавершенному строительству на конец отчетного года**, показывающее соотношение возвращающихся в экономику средств в форме основных средств и средств, отвлеченных к концу данного года на образование задела по строительству. Этот показатель характеризует эффективность строительной деятельности; за два последних года он в редких случаях превышал 50%;

**отношение незавершенного строительства на конец отчетного года к инвестициям в основной капитал за отчетный год**, отражающее соотношение средств, отвлеченных на воспроизводство основных средств, на конец года и инвестиций в капитальное строительство, освоенных в данном году. Это соотношение можно интерпретировать как среднюю продолжительность освоения средств (в годах), овеществленных в незавершенном строительстве на конец года. За последние два года этот показатель в среднем по республике составил 1,5 года; наиболее быстро осваиваются средства в строительстве объектов торговли и ремонта автомобилей, затягивается строительство сельскохозяйственных объектов, электроэнергетики, образования и здравоохранения.

Несмотря на наметившийся процесс оживления в экономике, полученные показатели интенсивности строительства указывают на несбалансированность инвестиционных намерений с реальным положением в финансировании и материально-техническом обеспечении строительства, что приводит к срыву сроков ввода в эксплуатацию объектов и мощностей и росту объемов незавершенного строительства.

### **Инвестиции на охрану окружающей среды**

Результаты хозяйственной деятельности человека оказывают значительное воздействие на окружающую среду. С ростом промышленного производства растет и уровень загрязнения окружающей среды, и для переживающих кризис стран переходного периода и, особенно, для государств с развитой сырьевой направленностью экологические проблемы имеют большое значение и должны выделяться в разряд стратегических приоритетов. Прослеживаемая в последние годы тенденция некоторого снижения показателей загрязнения окружающей среды вовсе не означает улучшения положения дел в сфере финансирования мероприятий по ее охране, поскольку во многих случаях уменьшение количества различных загрязняющих выбросов обусловлено лишь сокращением объемов производства и приостановкой работы предприятий.

В 1999 году в Республике Казахстан на охрану окружающей среды и рациональное использование природных ресурсов предприятиями и организациями всех форм собственности было использовано 2,7 млрд. тенге инвестиций, что в сопоставимых ценах на 47% меньше, чем в 1997 году (учет данных в 1998 году органами статистики не осуществлялся). Удельный вес инвестиций на эти цели в общем объеме инвестиций в капитальное строительство также уменьшился по сравнению с 1997 годом на 2,1 процентных пункта (почти в 3 раза) и составил 1,1%.

Динамика объемов инвестиций в капитальное строительство, направленных на охрану окружающей среды и рациональное использование природных ресурсов в республике, приведена ниже.

### Инвестиции на охрану окружающей среды

	В сопоставимых ценах, млн. тенге			Удельный вес в общем объеме инвестиций на охрану окружающей среды, в %		
	1995	1997	1999	1995	1997	1999
Инвестиции, направленные на охрану окружающей среды и рациональное использование природных ресурсов	104,1	63,4	33,7	100,0	100,0	100,0
из них:						
на охрану и рациональное использование водных ресурсов	67,6	25,2	14,3	64,9	39,7	42,4
на охрану атмосферного воздуха	18,2	22,4	12,2	17,5	35,3	36,2
на охрану и рациональное использование земель	13,0	10,5	4,1	12,5	16,6	12,2
на охрану и рациональное использование лесных ресурсов	0,1	1,3	0,1	0,1	2,1	0,3
на охрану недр и рациональное использование минеральных ресурсов	4,5	0,1	0,0	4,3	0,15	0,0
на строительство установок для утилизации и переработки отходов производства	-	-	1,9	-	-	5,6
на строительство полигонов по утилизации, обезвреживанию и захоронению токсичных промышленных, бытовых и иных отходов	0,1	3,8	1,0	0,1	6,0	3,0
на охрану и воспроизводство рыбных запасов	0,6	-	-	0,6	-	-
на организацию заповедников и других природоохранных территорий	-	0,1	-	-	0,15	-
на строительство установок по сбору нефти, мазута и мусора с акваторий водоемов	-	-	0,1	-	-	0,3

Данные о природоохранной деятельности предприятий за последние годы показывает, что доля бюджетных средств, направленных на мероприятия по охране окружающей среды, продолжает из года в год сокращаться - с 66% в 1991 году до 18,6% в 1999 году; удельный вес собственных средств предприятий и организаций на эти цели, после достижения пика в 1997 году (72%) снизился и составил 53,7%. Нельзя не отметить продолжающегося увеличения в общем объеме инвестиций на охрану окружающей среды удельного веса иностранных инвестиций, который возрос с 10% в 1997 году до 27,7% в 1999 году. Но эти средства в масштабах республики являются мизерными в сравнении с неизбежно возникающими глобальными экологическими проблемами, поскольку восстановление экологии в перспективе потребует более значительных затрат.

За 1999 год государственными предприятиями и организациями освоено 643 млн. тенге инвестиций на природоохранные мероприятия. Их доля в общем объеме инвестиций на эти цели снизилась с 40,6% в 1997 году до 23,9% в 1999 году. Удельный вес средств предприятий и организаций частной собственности в 1999 году составил 69,3%, иностранной собственности - 6,8%.

В истекшем году инвестирование мероприятий по охране окружающей среды осуществлялось по следующим основным направлениям: на охрану и рациональное использование водных ресурсов - 42,4%; на охрану атмосферного воздуха - 36,2%; на охрану и рациональное использование земель - 12,2%; на строительство установок для утилизации и переработки отходов производства - 5,6%; на строительство полигонов по утилизации, обезвреживанию и захоронению токсичных промышленных, бытовых и иных отходов - 3,0%.

В 1999 году на охрану атмосферного воздуха было использовано 971 млн. тенге инвестиций, что в сопоставимых ценах почти наполовину меньше, чем в 1997 году. Основными загрязнителями атмосферного воздуха остаются предприятия топливно-энергетического комплекса, цветной и горной металлургии.

В истекшем году в Акмолинской и Костанайской областях введены установки для улавливания и обезвреживания вредных веществ из отходящих газов мощностью соответственно 196,6 и 0,3 тыс. куб.м/ч газа; в Западно-Казахстанской области введен контрольно-регулирующий пункт по проверке и снижению токсичности выхлопных газов автомобилей.

В последние десятилетия негативные экологические изменения происходят и в поверхностных водных объектах. В результате хозяйственной деятельности прогрессирующе увеличивается забор воды из рек, питаю-

щих водоемы и непосредственно из озер и водохранилищ, водообеспеченность их уменьшается, растет уровень их загрязнения.

За истекший год на охрану и рациональное использование водных ресурсов в республике было использовано 1139 млн. тенге инвестиций, что на 43% меньше, чем в 1997 году. Также ухудшились и показатели, характеризующие конечные результаты инвестиционного процесса - сократился ввод в действие природоохранных объектов; в 1999 году были сданы в эксплуатацию сооружения для очистки сточных вод в Восточно-Казахстанской и Карагандинской областях мощностью соответственно 38 и 7 тыс. куб.м сточной воды в сутки, системы оборотного водоснабжения в Костанайской области мощностью 0,1 тыс. куб.м в сутки оборотной воды, в Актюбинской области введены две установки по сбору нефти, мазута, мусора и других жидких и твердых отходов с акваторий водоемов.

В результате загрязнения водоемов, снижения уровня воды, сокращения их площади и объемов, нарушаются условия естественного воспроизводства рыб. Особенно высок уровень загрязненности водоемов в бассейнах рек Иртыш и Сырдарья, где попадание в водную среду чрезмерно высоких концентраций тяжелых металлов, фенолов, нефтепродуктов, синтетических смол и других высокотоксичных веществ приобрело хронический характер. В связи с загрязнением водоемов промышленными и сельскохозяйственными сточными водами, в упадок пришло и рыбное хозяйство республики.

Значительную экологическую опасность, кроме вредных веществ, выбрасываемых в воздушный бассейн и водные природные источники, представляют токсичные отходы, накапливаемые в отвалах, шлаконакопителях, на полигонах, свалках.

Наибольшее количество отходов было образовано и накоплено в целом на предприятиях Восточно-Казахстанской (соответственно 37% и 45% общего объема по республике), Карагандинской (43% и 29%), Костанайской (9% и 15%), Павлодарской (6% и 6%) областях.

В 1999 году на строительство установок для утилизации и переработки отходов производства было использовано 152 млн. тенге инвестиций, что в сопоставимых ценах также составляет половину объема 1997 года.

Недостаточные средства были направлены и на охрану и рациональное использование земель - 326 млн. тенге, что в сопоставимых ценах на 60% меньше, чем в 1997 году. В истекшем году в Атырауской области введено 0,2 км берегоукрепительных сооружений, проведены работы по рекультивации земель в Актюбинской, Атырауской, Восточно-Казахстанской, Западно-Казахстанской областях общей площадью 572 га.

Крайне незначительные средства были направлены на охрану и рациональное использование лесных ресурсов (0,3%), на охрану недр и рациональное использование минеральных ресурсов (0,1%); совсем не уделялось внимания мероприятиям по охране и воспроизводству рыбных запасов, охране и воспроизводству диких зверей, птиц и морских животных.

Мировой опыт развития стран показывает, что государства с сырьевой направленностью экономики могут добиться процветания и устойчивого экономического развития только в том случае, если в их приоритетах политики, экономики и права соблюдаются экологические ограничения, учитываются экологические критерии оценки стратегических решений и действий.

### **Строительство объектов за счет иностранных инвестиций**

Для Казахстана, переживающего период становления национальной экономики, вследствие недостаточности внутренних инвестиций, привлечение зарубежных инвестиций также является актуальной задачей.

Среди стран СНГ в 1999 году Казахстан занимал 4 место по доле привлекаемых в экономику иностранных инвестиций в общем объеме инвестиций в капитальное строительство, в то время как в 1995 году эта доля была наименьшей в сравнении с другими государствами Содружества.

В 1999 году было использовано 110 431 млн. тенге зарубежных средств, что составило 41% в общем объеме инвестиций в капитальное строительство республики (в 1995 году - 1,5%).

Анализ отраслевой структуры иностранных инвестиций в капитальное строительство показывает, что иностранные инвестиции, как правило, не направляются в высокотехнологичные инновационные проекты, а в основном сосредоточены в добывающем секторе экономики. В последние три года доля иностранного капитала в нефтегазовой отрасли была наибольшей - от 35 до 63%. Другими привлекательными для инвестирования отраслями материального производства за исследуемый период являлись металлургия и электроэнергетика. В разные годы удельный вес этих отраслей в общем объеме иностранных инвестиций в капитальное строительство колебался от 1 до 17 и от 1 до 21% соответственно.

Проявление в последние годы со стороны Правительства повышенного внимания к развитию транспортно-коммуникационного комплекса, отвечающего требованиям необходимости выхода республики на внешние рынки, к морям, формирования транзитных транспортных коридоров, имеет результатом привлечение в эту отрасль значительных средств зарубежных инвесторов, которые имеют богатый опыт, обладают современными технологиями и валютными ресурсами. В строительство объектов транспорта и связи ежегодно вкладывалось от 7 до 22% инвестиций.

Значительная доля средств зарубежных инвесторов направлялась в производство пищевых продуктов (4 - 8%), а в последние два года - в производство табачных изделий (3 - 6%) строительство гостиниц и ресторанов (3%). В такие же отрасли, как машиностроение, легкая промышленность иностранные инвестиции не направлялись вовсе. Изменение приоритетов иностранных инвесторов за последние три года по наиболее привлекательным для них отраслям представлено ниже.

### **Иностранные инвестиции в капитальное строительство по отдельным отраслям экономики**

	(в процентах)			
	1996	1997	1998	1999
Иностранные инвестиции-всего	100,0	100,0	100,0	100,0
из них:				
добыча нефти и газа	6,1	34,8	36,5	63,2
добыча угля	8,9	2,6	0,5	0,4
электроэнергетика	21,4	1,1	4,0	2,0
черная металлургия	5,5	2,3	13,4	0,8
цветная металлургия	1,5	13,7	3,9	0,2
пищевая промышленность	0,2	8,2	3,6	3,9
производство табачных изделий	0	0	6,3	3,0
транспорт и связь	22,4	6,8	19,1	10,1
гостиницы и рестораны**			3,4	3,4

*\*\* Данные приведены только за 1998-1999 годы, т.к. по применяемому ранее классификатору отраслей данный вид деятельности не выделялся*

Поскольку иностранные инвестиции концентрируются в сырьевом секторе, то большая их часть была вложена в западные регионы республики.

Вследствие привлечения иностранных инвестиций в нефтедобывающую отрасль, одна из южных наших областей - Кызылординская, превратилась из чисто аграрного региона в индустриальный. На протяжении последних двух лет 93 - 95% привлеченных из-за рубежа средств были направлены на разработку нефтегазовых месторождений области.

При всей совокупности существующих отрицательных факторов концентрации иностранного капитала в сырьевом секторе, усугубляющих одностороннее развитие данных регионов, развитие добывающей отрасли и торговля сырьем с помощью иностранных инвесторов в перспективе должны позволить им поднять собственную экономику, перейти к развитию легкой и других отраслей промышленности, возобновить деятельность простаивающих предприятий.

Традиционно немалый интерес для иностранных инвесторов представляет металлургия.



Восточно-Казахстанская область, являясь центром цветной металлургии республики, неизменно имеет существенную долю в республиканском объеме инвестиций. В последние годы в добычу руд цветных металлов было вложено от 12 до 36% регионального объема иностранных инвестиций

По данным 1999 года доля Карагандинской области в иностранных инвестициях заметно снизилась (на 14 процентных пункта по сравнению с 1998 годом), в соответствии с этим уменьшился удельный вес черной металлургии в отраслевой структуре.

Средства иностранных инвесторов, использованные за последние годы на территории Павлодарской области, были в основном направлены на добычу каменного угля и первичную обработку стали.

В вопросе привлечения иностранного капитала в экономику страны существует множество «плюсов» и столько же можно найти и негативных моментов. Но очевидно одно, что продолжающийся рост иностранных инвестиций в Казахстан отражает растущую уверенность мирового сообщества в его значимости и перспективности и обещает стране благоприятное развитие как суверенного государства.

### **О строительной деятельности**

Проникновение на рынок республики иностранных строительных компаний из стран дальнего и ближнего зарубежья создает конкуренцию отечественным подрядным строительным предприятиям.

В условиях рынка не всем предприятиям удастся выгодно реализовать свои услуги, заключить договора подряда с застройщиками, сохранить и увеличить физический объем подрядных работ.

В последние годы многие подрядные строительные организации находятся в стадии банкротства, ликвидируются, репрофилируются, что на протяжении ряда лет ведет к постоянному сокращению количества действующих подрядных строительных организаций, изменению их структуры как по численности, так и по формам собственности.

В 1999 году в республике осуществляли строительство по заключенным договорам 2610 подрядных строительных организаций по сравнению с предыдущим годом, количество их сократилось на 35,9%.

Из общего количества предприятий в строительном комплексе 95% составляют частные строительные фирмы, 3,4% государственные предприятия и 1,6% иностранные фирмы.

Продолжает сокращаться государственный сектор в строительном комплексе по количеству подрядных организаций, в некоторых регионах его удельный вес составляет менее одного процента, вместе с тем возрос удельный вес количества частных организаций.

Крупными инвесторами республики все шире привлекаются иностранные подрядные организации, их количество возросло с 17 в 1998 году до 42 единиц в 1999 году, они осуществляют строительную деятельность в 11 регионах республики.

По размерности структура подрядных строительных организаций сложилась, так что наибольшее количество подрядных строительных организаций в республике составляют малочисленные организации (численностью занятых до 50 человек), их доля в общем количестве составляет 73,3%, средние - 21,6% (от 51 до 250 чел.) и крупные - 5,4% (свыше 250 чел.).

В 1999 году по заключенным договорам строительного подряда выполненный объем работ крупными, средними и малыми подрядными строительными организациями составил 71,2 млрд. тенге в фактических ценах, что составило 88,8% от выполненного объема подрядных работ в 1998 году.

В республике наблюдается устойчивая тенденция изменения структуры выполненных подрядных работ по формам собственности, наибольший удельный вес в республиканском объеме выполнен частными подрядными организациями их доля в годовом объеме республики составила 77,8%, объем работ выполненный иностранными подрядными организациями составил 17,2%, а государственными - выполнено лишь 5,0% из общего объема подрядных работ.

### Структура выполненных подрядных работ по формам собственности

	Объем подрядных работ, выполненный за 1999 г. в фактических ценах, млн.тенге	Удельный вес в %	
		1999	1998
Всего:	71249,7	100,0	100,0
в том числе по формам собственности:			
государственная	3534,6	5,0	6,2
частная	55442,1	77,8	80,2
собственности других государств, их юридических лиц и граждан	12273,0	17,2	13,6

Ухудшается оснащенность организаций и предприятий строительной техникой, ограничивается обновление и модернизация парка строительных машин. За 1998 год приобретено основных строительных машин и механизмов в 2 раза меньше, чем было за этот же период. В результате в процессе строительного производства эксплуатируется значительная часть строительной техники с истекшим сроком службы, ее удельный вес состав-

ляет более 40% (для сравнения в 1993 году - 20%). Результатом явилось значительное снижение конкурентоспособности и востребованности отечественных подрядных строительных предприятий и организаций на казахстанском рынке.

Тенденция сокращения объемов подрядных работ ведет к постоянно-му сокращению работников в отрасли строительство. Средняя численность работающих в строительстве в 1999 году составила 102,5 тыс. человек, т.е. сократилась по сравнению с 1998 годом на 30,7 тыс. человек.

Среднемесячная заработная плата в строительстве увеличилась по сравнению с уровнем прошлого года в 1,2 раза и составила 15095 тенге, что в 1,3 раза выше, чем по экономике в целом.

### **Результаты анкетного обследования финансовых инвестиций предприятий нефинансового сектора экономики в Атырауской и Восточно-Казахстанской областях**

В рамках Программы совершенствования государственной статистики Республики Казахстан и Программы TACIS в конце 1999 года Агентством Республики Казахстан по статистике проведено анкетное обследование финансовых инвестиций предприятий нефинансового сектора экономики в Атырауской и Восточно-Казахстанской областях.

Обследование основывалось на данных финансово - хозяйственной деятельности предприятий за III квартал 1999 года. Анкетированием было охвачено 160 предприятий Атырауской и 541 предприятие Восточно-Казахстанской области.

Предложенные респондентам финансовые показатели позволили охарактеризовать инвестиционные возможности предприятий нефинансового сектора экономики в части финансовых инвестиций, что напрямую связано с тенденциями экономического развития страны.

**Финансовые инвестиции предприятий** сложились, в основном, из следующих видов финансовых активов: изменение наличных денег и средств на счетах в банках и изменение дебиторской задолженности.

Так, например, денежные средства предприятий, представленные как **изменение остатков наличных денег и средств на счетах в банках**, составили в объеме финансовых активов предприятий Восточно-Казахстанской области - 12 %, а в Атырауской области - 29%,.

Дебиторская же задолженность, представленная как **изменение дебиторской задолженности**, составила в Атырауской области - 69%, а в Восточно-Казахстанской области - 87 % от стоимости активов.

Возможности предприятий в увеличении финансовых активов путем **приобретения ценных бумаг и акций других предприятий** оказались не-

значительными. Так, в Атырауской области эти виды активов составили - 0,7%, а в Восточно-Казахстанской области - 1,3%. Причем, если в Атырауской области приобреталось больше облигаций и других ценных бумаг, кроме акций, то в Восточно-Казахстанской области это были только акции.

**Другие вложения в уставный капитал других предприятий**, а к ним относятся взносы в денежной форме, в виде оборудования, товаров и т.п., в Восточно-Казахстанской области составили менее одного процента (0,4%), а в Атырауской области - 1,2%.

**Предоставление кредитов** другим предприятиям составило 0,1%. В данном случае это была выдача краткосрочного кредита работникам предприятий Атырауской области на покупку товаров народного потребления.

**Другие активы** предприятий, имели место только в Атырауской области и составили 0,3%.

(в процентах)

	III квартал 1999 года	
	Атырауская область	Восточно-Казахстанская область
Финансовые инвестиции предприятия		
в том числе:	100,0	100,0
изменение остатков наличных денег и средств на счетах в банках	29,0	11,7
приобретение облигаций и других ценных бумаг, кроме акций (за вычетом продаж)	0,6	-
приобретение акций других предприятий (за вычетом продаж)	0,1	1,3
другие вложения в уставный капитал других предприятий	1,2	0,4
предоставление кредитов другим предприятиям (за вычетом погашения)	0,1	-
изменение дебиторской задолженности	68,7	86,6
другие активы	0,3	-

Финансовые инвестиции, в основном, направлялись в базовые отрасли промышленности: горнодобывающую, и обрабатывающую и электроэнергетику.

Финансовые обязательства предприятий, представляющие собой **финансовые инвестиции в предприятие**, сложились практически лишь из полученных предприятиями кредитов и изменения кредиторской задолженности.

**Изменение кредиторской задолженности**, представляет собой денежные средства, временно привлеченные предприятиями в отчетном перио-

де с учетом их погашения. Удельный вес, этого финансового показателя в отчетном периоде, достаточно значителен. Так, в Атырауской области он составил 35%, а в Восточно-Казахстанской области - 88 % от стоимости пассивов. Но, несмотря на это, предприятия Атырауской области продолжают в значительной мере пользоваться кредитами банков (удельный вес полученных кредитов - 60%), надеясь на наращивание производства и улучшение своего финансового положения. Кредиты, полученные предприятиями Восточно-Казахстанской области, составили немногим более 16%.

**Продажа акций данного предприятия** (за вычетом их выкупа) свидетельствуют о том, что за отчетной период по Атырауской области операций по продаже акций почти не производилось (0,1%), а в Восточно-Казахстанской области, стоимость выкупленных акций у акционеров, превысила их продажу (-3,6%).

**Другие вложения в уставный капитал** данного предприятия говорят о том, что если за отчетный период в уставный капитал предприятий Восточно-Казахстанской области вложения не производились, то в Атырауской области эти вложения составили около 5%.

(в процентах)

	III квартал 1999 года	
	Атырауская область	Восточно-Казахстанская область
Финансовые инвестиции в предприятия		
в том числе:	100,0	100,0
продажа акций данного предприятия (за вычетом их выкупа)	0,1	-3,6
другие вложения в уставный капитал данного предприятия	4,8	-
получение кредитов (за вычетом их погашения)	60,0	16,1
изменение кредиторской задолженности	35,1	87,5

Результаты анкетного обследования показали также, что финансовые обязательства предприятий значительно превысили их финансовые активы (в Атырауской - 2,2 раза, в Восточно-Казахстанской - 1,5 раза). Это является свидетельством недостаточной кредитоспособности предприятий.

Показатели финансовых инвестиций наряду с разрабатываемыми Агентством по статистике показателями инвестиций в нефинансовые активы, позволяют полнее судить об инвестиционных возможностях хозяйствующих субъектов республики.

## Основные показатели деловой и инвестиционной активности

### Динамика основных показателей деловой и инвестиционной активности

(в процентах к предыдущему году)

	1998	1999
Валовой внутренний продукт	98,1	102,7
Индекс физического объема промышленной продукции	97,6	102,2
Инвестиции в капитальное строительство	141,9	122,4
Объем работ, выполненных по договорам строительного подряда	82,3	88,8
Ввод в действие общей площади жилых домов	84,2	97,6
Уровень загрузки производственных мощностей в промышленности, в %	45,0	51,0

### Макроэкономическая конъюнктура инвестиционной деятельности

#### Показатели, характеризующие финансовые условия инвестиционной деятельности

(в процентах)

	1998	1999
Средневзвешенная номинальная ставка процента банков второго уровня по кредитам в тенге	20,3	19,1
Средневзвешенная реальная ставка процента банков второго уровня по кредитам в тенге	13,2	10,8
Ставка рефинансирования НБК (на конец периода)	25,0	18,0
Денежная масса (М3) (на конец периода), млрд. тенге	148,5	272,4
Доля М3 в ВВП (коэффициент монетизации)	8,6	13,6
Доля наличных денег в М3 (на конец периода)	46,3	38,0
Золотовалютные резервы РК, млн. долл. США, на конец периода	2286,5	2002,7
Курс доллара США, в тенге	78,3	119,6
Индекс потребительских цен	107,1	108,3
Индекс цен производителей промышленной продукции	100,8	118,8
Индекс цен в строительстве (по капитальным вложениям)	108,1	105,0

## Инвестиционный потенциал

### Общие показатели, характеризующие источники средств для инвестиций

(в текущих ценах, млн. тенге)

	1998 г.
Валовое сбережение	284,8
Сальдо капитальных трансфертов	-28,8
Итого	256,0

### Ресурсный потенциал

(в текущих ценах на конец года, млн. тенге)

	1998	1999	Изменение за год (+/-), %
--	------	------	------------------------------

#### Материально-вещественные ресурсы

Основные средства по балансовой стоимости (за вычетом износа)	1330688,8	1580306,8	
Коэффициент обновления основных средств, в %	7,4	8,4	+1,0
Коэффициент выбытия основных средств, в %	2,6	2,3	-0,3
Степень износа основных средств организаций, в %	39,5	35,2	-4,3
Оборотные активы организаций	1014820	1128496	
из них:			
товарно-материальные запасы	290691	313476	
денежные средства	23281	87698	
Коэффициент текущей ликвидности организаций, в %	194,0	197,9	+3,9
Длительность одного оборота текущих активов организаций, дней	326	230	

#### Трудовые ресурсы

Численность экономически активного населения, тыс. человек	7052,6	7055,4	
в том числе занятых в экономике	6127,6	6105,4	
Численность работающих по найму, тыс. чел.	3070,6	2489,5	
в том числе:			
рабочие	1852,8	1402,7	
служащие	1217,8	1086,8	
Из численности работающих по найму промышленно-производственный персонал, тыс. чел.	756,3	668,3	
Уровень экономического активного населения к трудовым ресурсам, в %	83,3	84,0	+0,7
Уровень занятости населения к трудовым ресурсам, в %	72,3	72,7	+0,4
Уровень общей безработицы населения, в % к экономически активному населению	13,1	13,5	+0,4

Продолжение

	1998	1999	Изменение за год (+/-), %
<b>Информационные ресурсы</b>			
Объем научно-технических работ, млн. тенге	4338,0	4889,7	
Доля научно-технических работ в ВВП, %	0,25	0,24	-0,01
Число организаций, выполнявших исследования и разработки, ед.	229	282	
Численность работников, выполнявших научные исследования и разработки (без совместителей), человек	17593	15482	
в том числе специалисты-исследователи	10944	9624	
из них по областям науки:			
естественные	3574	3341	
технические	3028	2666	
Среднегодовая стоимость основных средств научно-технической деятельности, млн. тенге	8091,7	8055,4	
Среднегодовая стоимость машин и оборудования научно-технической деятельности, млн. тенге	3162,5	3661,8	
Удельный вес активной части основных фондов в общей стоимости основных фондов научно-технической деятельности, %	39,1	45,5	+6,4
<b>Денежные и финансовые ресурсы*</b>			
Доходы государственного бюджета	309547	398592	
Объем государственных ценных бумаг (по номинальной стоимости)	129523	195870**	
Доход от основной деятельности	1097506	1588392	
Сальдированный финансовый результат	-91897	-101508	
Сумма начисленной амортизации	96430	96501	
Депозиты населения	30401	53027	
Кредиты банков второго уровня, предоставленные небанковским юридическим и физическим лицам	93442	148830	

\*) Без учета малых предприятий, банков и страховых организаций

\*\*) За исключением ГЦБ Нацбанка



**Рынок подрядных работ**

(млн. тенге)

	1998	1999	Изменение за год (+/-), %
Число строительных организаций (на конец года), единиц	4072	2610	
Объем работ, выполненных по договорам строительного подряда	74803	71250	
Структура затрат на производство подрядных работ по элементам в строительных организациях, в % от общего объема затрат:			
материальные затраты	56,4	64,9	+8,5
расходы на оплату труда	28,7	17,6	-11,1
амортизация основных фондов	3,3	2,4	-0,9
прочие затраты	11,6	15,1	+3,5
Число проектно-изыскательских организаций (на конец года), единиц	-	199	
Объем работ, выполненных проектно-изыскательскими организациями	1636	4205	
Среднегодовая численность занятых в строительстве, тыс. чел.	133,2	102,5	
Основные средства основного вида деятельности в организациях отрасли «строительство» на конец года, по балансовой стоимости (за вычетом износа)	40024,7	67636,4	
Степень износа основных средств основного вида деятельности в организациях отрасли «строительство», в %	43,1	38,1	-5,0

**Инвестиционная деятельность****Структура формирования инвестиций в нефинансовые активы**

(в фактически действовавших ценах)

	1998		1999	
	млн. тенге	в % к итогу	млн. тенге	в % к итогу
Инвестиции в нефинансовые активы	439031	100,0	512332	100,
в том числе:				
инвестиции в основной капитал	264205	60,2	369082	72,0
из них:				
затраты на капитальный ремонт основных средств	20030	4,6	20582	4,0
инвестиции в другие произведенные активы	173445	39,5	141249	27,6
инвестиции в непроеизведенные активы	1381	0,3	2000	0,4

**Источники финансирования инвестиций в нефинансовые активы**

(в фактически действовавших ценах)

	1998		1999	
	млн. тенге	в % к итогу	млн. тенге	в % к итогу
Инвестиции в нефинансовые активы	439031	100,0	512332	100,0
в том числе по источникам финансирования:				
собственные средства	294590	67,1	334040	65,2
привлеченные средства	144441	32,9	178292	34,8
в том числе:				
кредиты банков	34245	7,8	34838	6,8
из них иностранных банков (нерезидентов)	21513	4,9	27154	5,3
другие иностранные средства (нерезидентов)	61464	14,0	111688	21,8
бюджетные средства	29854	6,8	29081	5,7
другие средства	18878	4,3	2685	0,5

**Инвестиции в нефинансовые активы по отраслям экономики**

(в фактически действовавших ценах)

	1998		1999	
	млн. тенге	в % к итогу	млн. тенге	в % к итогу
Инвестиции в нефинансовые активы - всего	439031	100,0	512332	100,0
в том числе по видам экономической деятельности:				
Сельское хозяйство, охота и лесоводство	9178	2,1	7905	1,5
Рыбоводство и рыболовство	60	0,0	100	0,0
Промышленность	275020	62,6	304057	59,4
в том числе:				
горнодобывающая промышленность	126452	28,8	169545	33,1
обрабатывающая промышленность	107715	24,5	104911	20,5
производство и распределения электроэнергии, газа и воды	40853	9,3	29601	5,8
Строительство	33156	7,6	30764	6,0
Торговля, ремонт автомобилей и изделий домашнего пользования	22010	5,0	39285	7,7
Гостиницы и рестораны	2477	0,6	5886	1,2
Транспорт и связь	37081	8,4	37070	7,2
Финансовая деятельность	6841	1,6	7859	1,5
Операции с недвижимым имуществом, аренда и услуги предприятиям	23479	5,3	36912	7,2
Государственное управление	22236	5,1	27932	5,5
Образование	1106	0,2	1269	0,2
Здравоохранение и социальные услуги	4269	1,0	4147	0,8
Прочие коммунальные социальные и персональные услуги	2118	0,5	9146	1,8

## Инвестиции в нефинансовые активы по формам собственности в 1998 г.

(в фактически действовавших ценах),

	Всего	в том числе по формам собственности:		
		государст- венная	частная	иностранная
Миллионов тенге				
Инвестиции в нефинансовые активы	439031	83760	322562	32709
в том числе:				
инвестиции в основной капитал	264205	66347	171594	26264
инвестиции в другие произведенные активы	173445	17370	150060	6015
инвестиции в непроизведенные активы	1381	43	908	430
В процентах				
Инвестиции в нефинансовые активы	100,0	19,1	73,5	7,4
в том числе:				
инвестиции в основной капитал	100,0	25,1	64,9	10,0
инвестиции в другие произведенные активы	100,0	10,0	86,5	3,5
инвестиции в непроизведенные активы	100,0	3,1	65,8	31,1

## Инвестиции в нефинансовые активы по формам собственности в 1999 г.

(в фактически действовавших ценах)

	Всего	в том числе по формам собственности:		
		государст- венная	частная	иностранная
Миллионов тенге				
Инвестиции в нефинансовые активы	512332	82955	390948	38429
в том числе:				
инвестиции в основной капитал	369083	67914	275073	26096
инвестиции в другие произведенные активы	141249	14690	114247	12312
инвестиции в произведенные активы	2000	351	1628	21
В процентах				
Инвестиции в нефинансовые активы	100,0	16,2	76,3	7,5
в том числе:				
инвестиции в основной капитал	100,0	18,4	74,5	7,1
инвестиции в другие произведенные активы	100,0	10,4	80,9	8,7
инвестиции в произведенные активы	100,0	17,5	81,4	1,1

## Иностранные инвестиции в нефинансовые активы по отраслям экономики\*)

(в фактически действовавших ценах)

	1998		1999	
	млн. тенге	в % к итогу	млн. тенге	в % к итогу
Всего по отраслям экономики	80549	100,0	126786	100,0
в том числе:				
Сельское хозяйство, охота и лесоводство	108	0,1	21	0,0
Рыбоводство и рыболовство	-	-	-	-
Промышленность	59272	73,6	94690	74,7
в том числе:				
горнодобывающая промышленность	31061	38,6	73694	58,1
обрабатывающая промышленность	23144	28,7	15673	12,4
производство и распределения				
электроэнергии, газа и воды	5067	6,3	5323	4,2
Строительство	1798	2,2	3968	3,1
Торговля, ремонт автомобилей и изделий				
домашнего пользования	56	0,1	2807	2,2
Гостиницы и рестораны	782	1,0	3779	3,0
Транспорт и связь	5105	6,3	6973	5,5
Финансовая деятельность	62	0,1	-	-
Операции с недвижимым имуществом,				
аренда и услуги предприятиям	3975	4,9	6078	4,8
Государственное управление	6902	8,6	5373	4,3
Образование	707	0,9	225	0,2
Здравоохранение и социальные услуги	1762	2,2	2833	2,2
Прочие коммунальные социальные				
и персональные услуги	20	0,0	40	0,0

\*) Без учета малых предприятий

## Инвестиции в капитальное строительство

### Инвестиции в капитальное строительство по формам собственности

	1997		1998		1999	
	млн. тенге	в % к предыдущему году	млн. тенге	в % к предыдущему году	млн. тенге	в % к предыдущему году
Инвестиции в капитальное строительство- всего	139790	111,6	214493	141,9	275698	122,4
из них:						
государственных предприятий и организаций	38383	74,2	53695	129,5	51126	90,7
негосударственных предприятий и организаций	96563	137,9	156059	149,5	218743	133,5
населения на строительство						
собственных жилых домов						
и квартир	4844	138,0	4739	90,6	5829	117,1

**Технологическая структура инвестиций в капитальное строительство**

	1997		1998		1999	
	млн. тенге	в % к итогу	млн. тенге	в % к итогу	млн. тенге	в % к итогу
Инвестиции в капитальное строительство- всего	139790	100,0	214493	100,0	275698	100,0
из них:						
строительно-монтажные работы	54755	39,2	83015	38,7	105544	38,2
оборудование, инструмент,						
инвентарь	36531	26,1	53146	24,8	67748	24,6
прочие капитальные затраты	48504	34,7	78332	36,5	102406	37,2

**Воспроизводственная структура инвестиций  
в капитальное строительство\*)**

(в фактически действовавших ценах)

	1997	1998	1999
<b>Миллионов тенге</b>			
Инвестиции в капитальное строительство-всего	86785	130286	250387
в том числе направлено на:			
техническое перевооружение и реконструкцию действующих предприятий	28913	42687	92125
расширение действующих предприятий	5330	10189	67836
новое строительство	43746	67063	79740
поддержание действующих мощностей	3074	2798	3047
строительство отдельных объектов, не относящихся к указанным направлениям	5722	7549	7639
<b>В процентах</b>			
Инвестиции в капитальное строительство-всего	100,0	100,0	100,0
в том числе направлено на:			
техническое перевооружение и реконструкцию действующих предприятий	33,3	32,8	36,8
расширение действующих предприятий	6,1	7,8	27,1
новое строительство	50,4	51,5	31,8
поддержание действующих мощностей	3,6	2,1	1,2
строительство отдельных объектов, не относящихся к указанным направлениям	6,6	5,8	3,1

\*) Без затрат на оборудование, не входящее в сметы строек (кроме оборудования, предусмотренного по техническому перевооружению и реконструкции действующих предприятий), на эксплуатационное и глубокое разведочное бурение на нефть, газ и термальные воды, на проектно-изыскательские работы для строительства будущих лет.

**Инвестиции в капитальное строительство по отраслям экономики**

(в фактически действовавших ценах)

	1997		1998		1999	
	млн. тенге	в % к предыду- щему году	млн. тенге	в % к предыду- щему году	млн. тенге	в % к предыду- щему году
Всего по отраслям экономики	139790	111,6	214493	141,9	275698	122,4
в том числе:						
промышленность	84976	122,7	135460	147,5	190719	134,1
сельское хозяйство	2051	49,2	911	42,6	1414	149,8
лесное хозяйство	42	46,4	11	24,2	25	216,5
транспорт	12283	104,2	20999	158,1	18044	81,8
связь	2319	35,9	2835	113,1	3721	125,0
строительство	911	70,2	6760	701,4	781	11,2
торговля и общественное питание, материально-техничес- кое снабжение и сбыт	1143	82,9	5406	437,5	6135	108,1
заготовки	22	7,1	-	-	-	-
жилищное строительство	16502	112,2	19127	105,5	13771	66,8
прочие	19541	134,9	22984	108,8	41088	170,3

**Структура инвестиций в капитальное строительство  
по отраслям экономики**

(в процентах)

	1997	1998	1999
Всего по отраслям экономики	100,0	100,0	100,0
в том числе:			
промышленность	60,8	63,2	69,2
сельское хозяйство	1,5	0,4	0,5
лесное хозяйство	0,0	0,0	0,0
транспорт	8,8	9,8	6,5
связь	1,6	1,3	1,4
строительство	0,7	3,2	0,3
торговля и общественное питание, материально-техническое снабжение и сбыт	0,8	2,5	2,2
заготовки	0,0	-	-
жилищное строительство	11,8	8,9	5,0
прочие	14,0	10,7	14,9

### Инвестиции в капитальное строительство по отраслям промышленности

	1997		1998		1999	
	млн. тенге	в % к предыду- щему году	млн. тенге	в % к предыду- щему году	млн. тенге	в % к предыду- щему году
Промышленность - всего	84976	122,7	135460	147,5	190719	134,1
в том числе:						
электроэнергетика	5613	41,5	11834	195,4	7132	58,0
угольная промышленность	5233	111,7	2031	34,4	2564	119,9
нефтяная и газовая промышленность	50265	159,9	85210	156,8	138820	155,2
черная металлургия	4367	124,0	11189	237,0	2480	21,1
цветная металлургия	9350	91,0	7547	74,5	8984	115,7
химическая и нефтехимическая промышленность	560	43,2	821	131,0	762	89,2
машиностроение и металлообработка	389	61,9	849	201,9	788	88,4
лесная, деревообрабатывающая и целлюлозно-бумажная промышленность	15	33,9	108	666,0	34	30,0
промышленность строительных материалов	2089	159,0	917	40,6	59	6,1
легкая промышленность	48	44,2	296	579,0	765	251,2
пищевая промышленность	5286	231,9	11014	192,7	9248	80,0
другие отрасли промышленности	1761	139,1	3644	191,4	19083	498,7

### Структура инвестиций в капитальное строительство по отраслям промышленности

	1997	1998	1999
Промышленность - всего	100,0	100,0	100,0
в том числе:			
электроэнергетика	6,6	8,7	3,7
угольная промышленность	6,2	1,5	1,3
нефтяная и газовая промышленность	59,2	62,9	72,8
черная металлургия	5,1	8,3	1,3
цветная металлургия	11,0	5,6	4,7
химическая и нефтехимическая промышленность	0,7	0,6	0,4
машиностроение и металлообработка	0,5	0,6	0,4
лесная, деревообрабатывающая и целлюлозно-бумажная промышленность	0,0	0,1	0,1
промышленность строительных материалов	2,5	0,7	0,1
легкая промышленность	0,0	0,2	0,4
пищевая промышленность	6,2	8,1	4,8
другие отрасли промышленности	2,0	2,7	10,0

## Результаты инвестиционной деятельности

### Основные показатели, характеризующие результаты инвестиционной деятельности

(в фактически действовавших ценах, млн. тенге)

	1998	1999	1999 в % к 1998
Валовое накопление	297691,9	293405,1	105,3
в том числе:			
основного капитала	296205,0	261213,0	105,1
изменение запасов материальных оборотных средств	1486,9	32192,1	-
Валовой внутренний продукт (ВВП)	1733263,5	2016456,3	102,7
Доля валового накопления основного капитала в ВВП, %	17,1	14,6	-
Ввод в действие основных средств	133616	163620	-
Ввод в действие основных средств на 1 тенге инвестиций в капитальное строительство, тиын	62	59	-
Коэффициент обновления основных средств, в %	7,4	8,4	-

### Баланс инвестиций в капитальное строительство по отраслям экономики

	Отношение инвестиций в капитальное строительство к вводу в действие основных средств		Отношение ввода в действие основных средств к незавершенному строительству		Отношение незавершенного строительства к инвестициям в капитальное строительство	
	1998	1999	1998	1999	1998	1999
В целом по экономике	1,61	1,76	0,42	0,36	1,47	1,55
в том числе по видам экономической деятельности предприятий и организаций:						
Сельское хозяйство, охота и лесоводство	1,21	1,14	0,15	0,42	5,41	2,07
Рыбоводство и рыболовство	1,00	-	-	-	-	-
Промышленность						
в том числе:	1,40	1,81	0,45	0,35	1,59	1,59
горнодобывающая промышленность	1,51	2,52	0,48	0,30	1,38	1,33
обрабатывающая промышленность	1,18	0,94	0,49	0,40	1,73	2,63
производство и распределения электроэнергии, газа и воды	1,38	0,73	0,27	0,57	2,69	2,38
Строительство	2,12	1,40	0,47	0,22	1,01	3,18
Торговля, ремонт автомобилей и изданий домашнего пользования	5,54	0,89	0,34	2,29	0,54	0,49
Гостиницы и рестораны	3,89	12,47	0,16	0,05	1,59	1,67
Транспорт и связь	2,00	2,17	0,38	0,24	1,30	1,89
Финансовая деятельность	1,53	0,13	0,20	13,32	3,32	0,59
Операции с недвижимым имуществом, аренда и услуги предприятиям	1,26	1,23	0,91	0,74	0,87	1,11



Продолжение

	Отношение инвестиций в капитальное строительство к вводу в действие основных средств		Отношение ввода в действие основных средств к незавершенному строительству		Отношение незавершенного строительства к инвестициям в капитальное строительство	
	1998	1999	1998	1999	1998	1999
Государственное управление	9,30	4,38	0,11	0,15	0,97	1,53
Образование	1,38	3,46	0,21	0,22	3,50	1,34
Здравоохранение и социальные услуги	9,56	2,54	0,05	0,16	2,21	2,42
Прочие коммунальные, социальные и персональные услуги	6,39	1,90	0,10	0,52	1,64	1,01

**Баланс инвестиций в капитальное строительство  
по отраслям промышленности в 1998 г.**

	Отношение инвестиций в капитальное строительство к вводу в действие основных средств	Отношение ввода в действие основных средств к незавершенному строительству	Отношение незавершенного строительства к инвестициям в капитальное строительство
Промышленность - всего			
в том числе по отраслям промышленности:	1,38	0,45	1,61
Горнодобывающая промышленность			
в том числе:	1,50	0,48	1,39
добыча угля и лигнита; разработка торфа	1,80	0,17	3,21
добыча сырой нефти и природного газа; услуги, связанные с добычей нефти и газа	1,51	0,55	1,20
добыча урановой руды	3,70	0,13	2,10
добыча металлических руд	2,71	0,19	1,91
прочие отрасли горнодобывающей промышленности	0,35	0,18	15,78
Обрабатывающая промышленность			
в том числе:	1,15	0,49	1,78
производство пищевых продуктов	1,59	0,62	1,02
производство табачных изделий	10,73	0,10	0,90
производство текстильных изделий	1,10	0,30	3,06
производство одежды; выделка и крашение меха	1,76	0,20	2,90
производство кожи, изделий из кожи и производство обуви	10,35	0,01	7,89
производство древесины и деревянных изделий	1,03	0,19	5,24
производство бумаги и картона	1,00	-	-
издательское дело, типографское дело, воспроизведение информационных материалов	1,00	-	-
производство кокса, перегонка нефти, производство и переработка ядерных материалов	1,68	0,10	5,88

Продолжение

	Отношение инвестиций в капитальное строительство к вводу в действие основных средств	Отношение ввода в действие основных средств к незавершенному строительству	Отношение незавершенного строительства к инвестициям в капитальное строительство
химическая промышленность	1,25	0,17	4,71
производство резиновых и пластмассовых изделий	1,00	0,11	9,10
производство прочих неметаллических минеральных продуктов	1,74	0,03	22,67
металлургическая промышленность	0,77	1,37	0,95
производство готовых металлических изделий	1,12	0,04	22,72
производство машин и оборудования	0,79	0,09	13,70
производство электрических машин и оборудования	0,97	0,07	15,12
производство оборудования и аппаратуры для радио, телевидения и связи	1,00	-	-
производство медицинских приборов; прецизионных и оптических инструментов, наручных и прочих часов	1,00	0,01	77,57
автомобильная промышленность	1,36	1,33	0,55
производство прочего транспортного оборудования	4,19	0,00	263,43
производство мебели; прочие отрасли промышленности	32,07	0,01	3,18
вторичная переработка	1,00	0,72	1,38
Производство и распределение электроэнергии, газа и воды			
в том числе:	1,37	0,27	2,70
производство и распределение электроэнергии	1,23	0,30	2,71
производство и распределение газообразного топлива	0,69	0,37	3,91
снабжение паром и горячей водой	2,22	0,25	1,80
сбор, очистка и распределение воды	2,12	0,10	4,74

### Баланс инвестиций в капитальное строительство по отраслям промышленности в 1999 г.

	Отношение инвестиций в капитальное строительство к вводу в действие основных средств	Отношение ввода в действие основных средств к незавершенному строительству	Отношение незавершенного строительства к инвестициям в капитальное строительство
Промышленность - всего			
в том числе по отраслям промышленности:	1,81	0,35	1,59
Горнодобывающая промышленность			
в том числе:	2,52	0,30	1,33
добыча угля и лигнита; разработка торфа	0,96	0,59	1,77
добыча сырой нефти и природного газа; услуги, связанные с добычей нефти и газа	2,92	0,27	1,28

Продолжение

	Отношение инвестиций в капитальное строительство к вводу в действие основных средств	Отношение ввода в действие основных средств к незавершенному строительству	Отношение незавершенного строительства к инвестициям в капитальное строительство
добыча урановой руды	52,36	0,01	1,55
добыча металлических руд	0,96	0,56	1,86
прочие отрасли горнодобывающей промышленности	1,12	0,32	2,75
Обрабатывающая промышленность			
в том числе:	0,94	0,40	2,63
производство пищевых продуктов	1,31	0,77	1,00
производство табачных изделий	2,04	0,34	1,43
производство текстильных изделий	1,00	1,99	0,50
производство одежды; выделка и крашение меха	19,39	0,04	1,33
производство кожи, изделий из кожи и производство обуви	0,01	0,16	789,90
производство древесины и деревянных изделий	0,03	22,44	1,50
производство бумаги и картона	-	-	1,00
издательское дело, типографское дело, воспроизведение информационных материалов	1,00	-	-
производство кокса, перегонка нефти, производство и переработка ядерных материалов	0,42	1,03	2,28
химическая промышленность	1,79	0,09	5,88
производство резиновых и пластмассовых изделий	0,77	0,51	2,57
производство прочих неметаллических минеральных продуктов	0,32	0,09	34,68
металлургическая промышленность	0,84	0,34	3,54
производство готовых металлических изделий	1,61	0,07	8,81
производство машин и оборудования	0,82	0,04	34,84
производство электрических машин и оборудования	14,97	0,01	8,53
производство оборудования и аппаратуры для радио, телевидения и связи	-	-	1,00
производство медицинских приборов; прецизионных и оптических инструментов, наручных и прочих часов	0,00	0,00	0,00
автомобильная промышленность	1,00	0,21	4,83
производство прочего транспортного оборудования	0,00	0,00	0,00
производство мебели; прочие отрасли промышленности	1,28	0,18	4,26
вторичная переработка	1,00	0,00	0,00
Производство и распределение электроэнергии, газа и воды			
в том числе:	0,73	0,57	2,38
производство и распределение электроэнергии	0,63	0,72	2,20
производство и распределение газообразного топлива	0,99	0,60	1,67
снабжение паром и горячей водой	0,94	0,21	5,15
сбор, очистка и распределение воды	1,41	0,36	1,95

### Отдельные показатели, характеризующие состояние и развитие отраслей промышленности в 1998 г.

	Удельный вес прибыльных организаций, в %	Удельный вес убыточных организаций, в %	Коэффициент обновления основных средств, %	Коэффициент выбытия основных средств, %
Промышленность-всего	41,2	58,8	7,8	1,6
в том числе:				
Горнодобывающая промышленность	25,9	74,1	11,7	1,6
в том числе:				
добыча угля и лигнита, разработка торфа	-	-	2,7	4,2
добыча сырой нефти и природного газа; услуги, связанные с добычей нефти и газа	26,3	73,7	15,3	0,6
добыча урановой руды	-	-	0,9	1,1
добыча железной руды	12,5	87,5	3,9	1,9
добыча руд цветных металлов	17,2	82,8		
прочие отрасли горнодобывающей промышленности	34,4	65,6		
Обрабатывающая промышленность	45,8	54,2	7,3	1,8
в том числе:				
производство пищевых продуктов	47,2	52,8	15,7	2,5
производство табачных изделий	50,0	50,0	9,8	3,1
текстильная и швейная промышленность	46,7	53,3	4,7	3,3
производство кожи, изделий из кожи и производство обуви	35,3	64,7	2,6	2,3
производство древесины и деревян- ных изделий	45,5	54,5	4,2	2,0
производство бумаги и картона	80,0	20,0	16,9	4,9
издательское дело, типографское дело, воспроизведение информационных материалов	80,0	20,0	11,5	3,0
производство кокса, перегонка нефти, производство и переработка ядерных материалов	62,5	37,5	6,2	1,0
химическая промышленность	24,4	75,6	2,3	1,0
производство резиновых и пластмас- совых изделий	42,1	57,9	2,0	0,4
производство прочих неметаллических минеральных продуктов	38,4	61,6	1,6	1,4
металлургическая промышленность	27,6	72,4	8,0	1,1
производство готовых металлических изделий	43,5	56,5	3,4	3,6
производство машин и оборудования	45,8	54,2	1,4	2,4
производство электрического и элект- ронного оборудования	-	-	7,4	6,3
производство транспортного обору- дования	42,3	57,7	0,9	7,7
прочие отрасли промышленности	42,9	57,1	-	-
производство мебели, прочие отрасли промышленности	-	-	3,4	1,6
вторичная переработка	-	-	20,8	1,3
Производство и распределение электро- энергии, газа и воды	30,7	69,3	2,5	1,3
в том числе:				
производство и распределение электроэнергии	-	-	2,5	1,2
производство и распределение газо- образного топлива	-	-	8,7	2,0
снабжение паром и горячей водой	-	-	1,7	0,8
сбор, очистка и распределение воды	-	-	2,3	2,6

Продолжение

	Индекс цен производителей промышленной продукции на конец 1998 г., в % к декабрю 1997 г.	Среднегодовая списочная численность промышленно-производственного персонала (без совместителей), человек	Электровооруженность труда рабочего, кВт/час
Промышленность-всего	94,5	756301	23276,2
в том числе:			
Горнодобывающая промышленность	88,5	120032	33840,2
в том числе:			
добыча угля и lignита, разработка торфа	102,6	21379	31078,8
добыча сырой нефти и природного газа;			
услуги, связанные с добычей нефти и газа	78,5	34373	55254,0
добыча металлических руд	100,1	49098	18815,4
прочие отрасли горнодобывающей промышленности	106,2	15182	35614,2
Обрабатывающая промышленность	97,9	491776	20467,2
в том числе:			
производство пищевых продуктов	103,5	89981	10047,3
производство табачных изделий	109,0	1793	7078,5
производство текстильных изделий	101,4	24399	2161,5
производство одежды; выделка и крашение меха	98,4	13941	1609,5
производство кожи, изделий из кожи и производство обуви	105,1	4909	1216,1
производство древесины и деревянных изделий	102,5	6003	3031,0
производство бумаги и картона	82,3	716	8827,0
издательское дело, типографское дело, воспроизведение информационных материалов	203,4	9375	3839,0
производство кокса, перегонка нефти, производство и переработка ядерных материалов	100,6	10497	49792,3
химическая промышленность	110,1	28073	29182,2
производство резиновых и пластмассовых изделий	99,6	8006	771,4
производство прочих неметаллических минеральных продуктов	101,9	25390	16260,8
металлургическая промышленность	89,2	149504	32854,2
производство готовых металлических изделий	99,5	16325	7255,4
производство машин и оборудования	107,4	71092	26368,1
производство канцелярского оборудования и вычислительной техники	-	310	983,7
производство электрических машин и оборудования	98,5	9049	3887,0
производство оборудования и аппаратуры для радио, телевидения и связи	97,1	738	3132,6
производство медицинских приборов, прецизионных и оптических инструментов, наручных и прочих часов	143,3	2439	4241,6
автомобильная промышленность	117,1	1678	5024,1
производство прочего транспортного оборудования	100,0	5026	42809,0

Продолжение

	Индекс цен производителей промышленной продукции на конец 1998 г., в % к декабрю 1997 г.	Среднегодовая списочная численность промышленно-производственного персонала (без совместителей), человек	Электрооборуженность труда рабочего, кВт/час
производство мебели, прочие отрасли промышленности	102,6	10865	1586,0
вторичная переработка	-	1667	12812,0
Производство и распределение электроэнергии, газа и воды	95,9	144493	23867,6
в том числе:			
производство и распределение электроэнергии	99,7	80528	14652,7
производство и распределение газообразного топлива	-	9878	1818,5
снабжение паром и горячей водой	83,8	31736	21630,3
сбор, очистка и распределение воды	-	22351	64333,6

### Отдельные показатели, характеризующие состояние и развитие отраслей промышленности в 1999 г.

	Удельный вес прибыльных организаций, в %	Удельный вес убыточных организаций, в %	Коэффициент обновления основных средств, %*)	Коэффициент выбытия основных средств, %*)
Промышленность-всего	45	55	7,9	1,9
в том числе:				
Горнодобывающая промышленность	56	44	9,7	2,1
в том числе:				
добыча угля и лигнита, разработка торфа	50	50	8,9	4,2
добыча сырой нефти и природного газа; услуги, связанные с добычей нефти и газа	71	29	9,7	1,7
добыча урановой руды	-	-	4,0	8,6
добыча железной руды	63	37	20,3	2,1
добыча руд цветных металлов	41	59	15,0	0,8
прочие отрасли горнодобывающей промышленности	61	39	2,9	2,8
Обрабатывающая промышленность	48	52	7,6	1,6
в том числе:				
производство пищевых продуктов	50	50	13,2	2,8
производство табачных изделий	33	67	5,0	8,4
текстильная и швейная промышленность	50	50	1,7	1,9
производство кожи, изделий из кожи и производство обуви	43	57	4,2	3,0
производство древесины и деревянных изделий	56	44	1,3	1,4
производство бумаги и картона	57	43	3,6	0,5
издательское дело, типографское дело, воспроизведение информационных материалов	48	52	13,6	6,4

Продолжение

	Удельный вес прибыльных организаций, в %	Удельный вес убыточных организаций, в %	Коэффициент обновления основных средств, %*)	Коэффициент выбывания основных средств, %*)
производство кокса, перегонка нефти, производство и переработка ядерных материалов	50	50	15,4	0,4
химическая промышленность	50	50	2,2	2,8
производство резиновых и пластмас- совых изделий	26	74	4,8	4,1
производство прочих неметаллических минеральных продуктов	41	59	5,3	2,2
металлургическая промышленность	59	41	6,3	0,9
производство готовых металлических изделий	42	58	2,6	2,0
производство машин и оборудования	49	51	11,7	2,5
производство электрического и элект- ронного оборудования	45	55	4,7	1,3
производство транспортного оборудо- вания	48	52	0,5	2,0
производство мебели, прочие отрасли промышленности	39	61	2,3	2,4
вторичная переработка	83	17	7,4	1,9
Производство и распределение электро- энергии, газа и воды	31	69	4,9	2,0
в том числе:				
производство и распределение электроэнергии	26	74	4,1	2,4
производство и распределение газо- образного топлива	37	63	9,2	0,1
снабжение паром и горячей водой	29	71	3,2	1,2
сбор, очистка и распределение воды	40	60	9,1	1,5

\*) Без данных малых коммерческих предприятий

Продолжение

	Индекс цен производителей промышленной продукции на конец 1998 г., в % к декабрю 1997 г.	Среднегодовая списочная числен- ность промышлен- но-производствен- ного персонала (без совместите- лей), человек	Электровоору- женность труда рабочего, кВт/час
Промышленность-всего	157,2	668321	70771,3
в том числе:			
Горнодобывающая промышленность	195,5	125483	69022,2
в том числе:			
добыча угля и lignита, разработка торфа	120,9	19118	32428,7
добыча сырой нефти и природного газа;			
услуги, связанные с добычей нефти и газа	261,1	31438	133808,2
добыча металлических руд	115,8	57388	71986,0
прочие отрасли горнодобывающей промышленности	110,2	17539	28462,2
Обрабатывающая промышленность	158,7	405653	66513,9
в том числе:			
производство пищевых продуктов	119,1	68923	11108,7
производство табачных изделий	128,3	1766	8927,1
производство текстильных изделий	105,9	17171	7175,2

Продолжение

	Индекс цен производителей промышленной продукции на конец 1998 г., в % к декабрю 1997 г.	Среднегодовая списочная численность промышленно-производственного персонала (без совместителей), человек	Электроэнергоукомплектованность труда рабочего, кВт/час
производство одежды; выделка и крашение меха	105,8	11017	3557,7
производство кожи, изделий из кожи и производство обуви	101,7	2717	3682,7
производство древесины и деревянных изделий	101,8	4513	9098,7
производство бумаги и картона	138,2	1042	7160,6
издательское дело, типографское дело, воспроизведение информационных материалов	100,9	7327	3883,0
производство кокса, перегонка нефти, производство и переработка ядерных материалов	219,9	9184	60774,1
химическая промышленность	108,4	20135	45771,7
производство резиновых и пластмассовых материалов	101,0	5674	10291,3
производство прочих неметаллических минеральных продуктов	110,6	19903	20524,2
металлургическая промышленность	181,1	126797	140633,6
производство готовых металлических изделий	100,9	13384	8545,2
производство машин и оборудования	108,5	50364	13716,1
производство канцелярского оборудования и вычислительной техники	-	129	15172,7
производство электрических машин и оборудования	97,5	7774	15033,4
производство оборудования и аппаратуры для радио, телевидения и связи	103,3	692	7526,2
производство медицинских приборов, прецизионных и оптических инструментов, наручных и прочих часов	147,8	2625	6116,7
автомобильная промышленность	-	1068	3345,0
производство прочего транспортного оборудования	100,0	20587	3747,9
производство мебели, прочие отрасли промышленности	110,8	10912	4845,2
вторичная переработка	-	1949	8532,5
Производство и распределение электроэнергии, газа и воды	103,7	137185	82928,6
в том числе:			
производство и распределение электроэнергии	102,4	76686	114002,6
производство и распределение газообразного топлива	159,2	8295	1453,1
снабжение паром и горячей водой	101,6	27932	47176,1
сбор, очистка и распределение воды	-	24272	39454,9



## Регионы Республики Казахстан

### Акмолинская область

#### Капиталообразующие инвестиции

#### Инвестиции в нефинансовые активы

(в фактически действовавших ценах, млн. тенге)

	1998		1999	
	млн. тенге	в % к итогу	млн. тенге	в % к итогу
Инвестиции в нефинансовые активы	3606	100,0	4283	100,0
в том числе:				
инвестиции в основной капитал	2646	73,4	1071	25,0
инвестиции в другие произведенные активы	959	26,6	3207	74,9
инвестиции в произведенные активы	1	0,0	5	0,1

#### Основные показатели инвестиционной и строительной деятельности

#### Основные социально-экономические показатели капитального строительства

	1997	1998	1999
Ввод в действие основных средств, в фактически действовавших ценах, млн.тенге	1107	1514	969
Инвестиции в капитальное строительство в фактически действовавших ценах, млн.тенге	1008	2016	914
в сметных базисных ценах	12	23	10
из них строительно-монтажные работы в фактически действовавших ценах, млн.тенге	605	1328	558
в сметных базисных ценах	7	15	6
Объем подрядных работ в фактически действовавших ценах, млн.тенге	1787	1469	564
в сметных базисных ценах	21	17	4
Ввод в действие жилых домов, кв. метров общей площади	25253	19548	27418
в том числе индивидуальными застройщиками	16853	13647	18450
Построено жилья в расчете на 1000 человек населения, кв. м	28,7	23,3	33,4

## Индексы основных социально-экономических показателей капитального строительства

(в процентах к предыдущему году)

	1997	1998	1999
Инвестиции в капитальное строительство	80,0	193,8	45,3
из них строительно-монтажные работы	81,9	216,1	42,6
Объем подрядных работ	-	73,9	38,9
Ввод в действие жилых домов	53,5	77,4	140,5
в том числе индивидуальными застройщиками	92,8	81,0	135,2

## Структура инвестиций в капитальное строительство по отраслям, производящим товары и оказывающим рыночные и нерыночные услуги

(в фактически действовавших ценах)

	1997		1998		1999	
	млн. тенге	в % к итогу	млн. тенге	в % к итогу	млн. тенге	в % к итогу
Инвестиции в капитальное строительство	1008	100,0	2016	100,0	914	100,0
в том числе отрасли:						
производящие товары	562	55,8	900	44,6	420	46,0
оказывающие рыночные и нерыночные услуги	446	44,2	1116	55,4	494	54,0

## Структура инвестиций в капитальное строительство по формам собственности

(в фактически действовавших ценах)

	1997	1998	1999
<b>Миллионов тенге</b>			
Инвестиции в капитальное строительство - всего	1008	2016	914
из них:			
государственных предприятий и организаций	446	1478	372
негосударственных предприятий и организаций	511	469	445
населения на строительство собственных жилых домов и квартир	51	69	97

Продолжение

	1997	1998	1999
<b>В процентах к предыдущему году (в сопоставимых ценах)</b>			
Инвестиции в капитальное строительство - всего	80,0	193,8	45,3
из них:			
государственных предприятий и организаций	47,8	320,8	25,2
негосударственных предприятий и организаций	351,9	84,9	94,8
населения на строительство собственных жилых домов и квартир	104,3	123,1	131,0

### Структура инвестиций в капитальное строительство по источникам финансирования

(в процентах к итогу)

	1997	1998	1999
Инвестиции в капитальное строительство - всего	100,0	100,0	100,0
в том числе финансируемых за счет:			
бюджетных средств	21,6	60,5	31,6
собственных средств предприятий и организаций	71,5	35,8	54,8
средств индивидуальных застройщиков	5,2	3,7	10,7
иностранных инвестиций	1,7	-	2,9

### Воспроизводственная структура инвестиций в капитальное строительство\*)

(в фактически действовавших ценах)

	1997	1998	1999
<b>Миллионов тенге</b>			
Инвестиции в капитальное строительство-всего	210	1092	755
в том числе направлено на:			
техническое перевооружение и реконструкцию действующих предприятий	88	179	180
расширение действующих предприятий	13	15	15
новое строительство	108	628	431
поддержание действующих мощностей	0	198	9
строительство отдельных объектов, не относящихся к указанным направлениям	1	72	120

Продолжение

	1997	1998	1999
<b>В процентах</b>			
Инвестиции в капитальное строительство-всего	100,0	100,0	100,0
в том числе направлено на:			
техническое перевооружение и реконструкцию действующих предприятий	41,7	16,4	23,8
расширение действующих предприятий	6,1	1,4	2,0
новое строительство	51,6	57,5	57,1
поддержание действующих мощностей	0,0	18,1	1,2
строительство отдельных объектов, не относящихся к указанным направлениям	0,6	6,6	15,9

*\*) Здесь и далее по воспроизводственной структуре без затрат на оборудование, не входящее в сметы строек (кроме оборудования, предусмотренного по техническому перевооружению и реконструкции действующих предприятий), на эксплуатационное и глубокое разведочное бурение на нефть, газ и термальные воды, на проектно-изыскательские работы для строительства будущих лет.*

### Воспроизводственная структура инвестиций в капитальное строительство по отдельным отраслям экономики за 1999 год

(в процентах)

	Техническое перевооружение и реконструкция действующих предприятий	Расширение действующих предприятий	Новое строительство
Промышленность	24,7	17,0	34,0
Сельское хозяйство	21,0	20,4	1,4
Транспорт	-	-	0,5
Связь	5,6	45,5	-
Строительство	0,3	0,1	14,5

### Воспроизводственная структура инвестиций в капитальное строительство по отдельным отраслям промышленности за 1999 год

(в процентах)

	Техническое перевооружение и реконструкция действующих предприятий	Расширение действующих предприятий	Новое строительство
Промышленность-всего	24,7	17,0	34,0
в том числе:			
Горнодобывающая промышленность	-	3,1	30,2
в том числе:			
добыча металлических руд	-	-	30,2

Продолжение

	Техническое перевооружение и реконструкция действующих предприятий	Расширение действующих предприятий	Новое строительство
прочие отрасли горнодобывающей промышленности	-	3,1	-
Обрабатывающая промышленность	10,0	-	1,0
в том числе:			
производство пищевых продуктов	10,0	-	1,0
Производство и распределение электроэнергии, газа и воды	14,7	13,9	2,8
в том числе:			
производство и распределение электроэнергии	4,3	3,5	-
снабжение паром и горячей водой	10,4	10,4	2,8

### Инвестиции в капитальное строительство по отраслям экономики и промышленности

#### Инвестиции в капитальное строительство по отраслям экономики

(в фактически действовавших ценах, млн. тенге)

	1997	1998	1999	1999 в % к 1998
Всего по отраслям экономики	1008	2016	914	45,3
в том числе:				
промышленность	311	819	332	40,5
сельское хозяйство	192	81	88	104,9
лесное хозяйство	20	-	-	-
транспорт	72	216	8	3,7
связь	19	15	19	126,5
строительство	12	18	69	373,3
торговля и общественное питание, материально-техническое снабжение и сбыт	1	17	107	6,3
заготовки	-	7	-	-
жилищное строительство	150	319	120	34,9
прочие	231	524	171	32,6

### Структура инвестиций в капитальное строительство по отраслям экономики

(в процентах к итогу)

	1997	1998	1999
Всего по отраслям экономики	100,0	100,0	100,0
в том числе:			
промышленность	30,9	40,6	36,3
сельское хозяйство	19,0	4,0	9,6
лесное хозяйство	2,0	-	-
транспорт	7,1	10,7	0,9
связь	1,9	0,7	2,1
строительство	1,2	0,9	7,6
торговля и общественное питание, материально-техническое снабжение и сбыт	0,1	0,9	11,7
заготовки	-	0,4	-
жилищное строительство	14,9	15,8	13,1
прочие	22,9	26,0	18,7

### Инвестиции в капитальное строительство по отраслям промышленности

(в фактически действовавших ценах, млн. тенге)

	1997	1998	1999	1999 в % к 1998
Промышленность - всего	311	819	332	40,5
в том числе:				
электроэнергетика	43	44	16	35,0
черная металлургия	-	-	130	-
цветная металлургия	52	24	8	32,4
химическая и нефтехимическая про- мышленность	21	3	1	32,1
машиностроение и металлообработка	7	29	9	31,0
промышленность строительных мате- риалов	5	-	5	-
легкая промышленность	22	0	4	0,0
пищевая промышленность	91	87	55	63,2
другие отрасли промышленности	70	632	104	16,4

### Структура инвестиций в капитальное строительство по отраслям промышленности

(в процентах к итогу)

	1997	1998	1999
Промышленность - всего	100,0	100,0	100,0
в том числе:			
электроэнергетика	13,8	5,4	4,8
черная металлургия	-	-	39,2

Продолжение

	1997	1998	1999
цветная металлургия	16,7	2,9	2,4
химическая и нефтехимическая промышленность	6,8	0,4	0,3
машиностроение и металлообработка промышленности строительных материалов	2,3	3,5	2,7
легкая промышленность	1,6	-	1,5
пищевая промышленность	7,1	0,0	1,2
другие отрасли промышленности	29,3	10,6	16,6
	22,4	77,2	31,3

### Инвестиции в капитальное строительство по видам экономической деятельности строящегося объекта

(в фактически действовавших ценах, млн. тенге)

	1998	1999	1999 в % к 1998
Всего	2016	914	45,3
в том числе:			
Сельское хозяйство, охота и лесоводство	81	88	104,9
Промышленность	819	332	40,5
в том числе:			
горнодобывающая промышленность	24	140	582,8
обрабатывающая промышленность	124	99	79,8
производство и распределения электроэнергии, газа и воды	671	93	13,8
Строительство	18	69	373,3
Торговля, ремонт автомобилей и изделий домашнего пользования	74	107	144,4
Гостиницы и рестораны	11	4	36,3
Транспорт и связь	231	27	11,7
Операции с недвижимым имуществом, аренда и услуги предприятия	363	120	33,0
Государственное управление	250	48	19,2
Образование	49	5	9,8
Здравоохранение и социальные услуги	80	10	12,5
Прочие коммунальные, социальные и персональные услуги	40	104	259,7

### Структура инвестиций в капитальное строительство по видам экономической деятельности строящегося объекта

(в процентах к итогу)

	1998	1999
Всего	100,0	100,0
в том числе:		
Сельское хозяйство, охота и лесоводство	4,0	9,6
Промышленность	40,6	36,3
в том числе:		
горнодобывающая промышленность	1,2	15,3

Продолжение

	1998	1999
обрабатывающая промышленность	6,1	10,8
производство и распределения электроэнергии, газа и воды	33,3	10,2
Строительство	0,9	7,5
Торговля, ремонт автомобилей и изделий домашнего пользования	3,7	11,7
Гостиницы и рестораны	0,5	0,4
Транспорт и связь	11,5	3,0
Операции с недвижимым имуществом, аренда и услуги предприятиям	18,0	13,1
Государственное управление	12,4	5,3
Образование	2,4	0,6
Здравоохранение и социальные услуги	4,0	1,1
Прочие коммунальные, социальные и персональные услуги	2,0	11,4

### Инвестиции в капитальное строительство по отраслям промышленности

(в фактически действовавших ценах, млн. тенге)

	1998	1999	1999 в % к 1998
Промышленность-всего	819	332	40,5
в том числе:			
Горнодобывающая промышленность	24	140	582,8
в том числе:			
добыча металлических руд	24	130	541,1
прочие отрасли горнодобывающей промышленности	-	10	-
Обрабатывающая промышленность	124	99	79,8
в том числе:			
производство пищевых продуктов	87	55	63,2
производство текстильных изделий	-	4	-
производство кокса, перегонка нефти, производство и переработка ядерных материалов	5	27	539,5
химическая промышленность	3	-	-
производство прочих неметаллических минеральных продуктов	-	5	-
производство машин и оборудования	29	9	31,0
Производство и распределение электроэнергии, газа и воды	671	93	13,8
в том числе:			
производство и распределение электроэнергии	44	16	35,0
производство и распределение газообразного топлива	1	-	-
снабжение паром и горячей водой	601	76	12,6
сбор, очистка и распределение воды	25	1	4,0



### Структура инвестиций в капитальное строительство по отраслям промышленности

(в процентах к итогу)

	1998	1999
Промышленность-всего	100,0	100,0
в том числе:		
Горнодобывающая промышленность	2,9	42,2
в том числе:		
добыча металлических руд	2,9	39,2
прочие отрасли горнодобывающей промышленности	-	3,0
Обрабатывающая промышленность	15,1	29,8
в том числе:		
производство пищевых продуктов	10,6	16,6
производство текстильных изделий	-	1,2
производство кокса, перегонка нефти, производство и переработка ядерных материалов	0,6	8,1
химическая промышленность	0,4	-
производство прочих неметаллических минеральных продуктов	-	1,5
производство машин и оборудования	3,5	2,7
Производство и распределение электроэнергии, газа и воды	81,9	28,0
в том числе:		
производство и распределение электроэнергии	5,4	4,8
производство и распределение газообразного топлива	0,1	-
снабжение паром и горячей водой	73,4	22,9
сбор, очистка и распределение воды	3,0	0,3

### Инвестиции в капитальное строительство совместных предприятий и иностранных фирм по отраслям экономики и промышленности

(в фактически действовавших ценах; млн. тенге)

	1998	1999
Всего	1	27
в том числе:		
Промышленность	-	27
в том числе:		
обрабатывающая промышленность	-	27
Торговля, ремонт автомобилей и изделий домашнего пользования	1	-

## Ввод в действие основных средств и важнейших производственных мощностей

### Ввод в действие основных средств по отраслям экономики

(в фактически действовавших ценах, млн. тенге)

	1998	1999
Всего	1514	969
в том числе:		
Сельское хозяйство, охота и лесоводство	42	86
Промышленность	729	352
в том числе:		
горнодобывающая промышленность	18	133
обрабатывающая промышленность	88	121
производство и распределения электроэнергии, газа и воды	623	98
Строительство	2	28
Торговля, ремонт автомобилей и изделий домашнего пользования	15	159
Гостиницы и рестораны	4	1
Транспорт и связь	236	17
Финансовая деятельность		
Операции с недвижимым имуществом, аренда и услуги предприятиям	177	184
Государственное управление	210	76
Образование	55	3
Здравоохранение и социальные услуги	0	9
Прочие коммунальные социальные и персональные услуги	44	54

### Ввод в действие основных средств по формам собственности

(в фактически действовавших ценах, млн. тенге)

	1997	1998	1999
ВСЕГО	1107	1514	969
в том числе:			
государственная	307	1184	246
частная	780	330	697
иностранная	20	-	26

**Ввод в действие важнейших производственных мощностей  
за счет строительства новых, расширения и реконструкции  
действующих предприятий**

	Единица измерения	1997	1998	1999
Обрабатывающая промышленность				
мясо	т. в смену	2,5	-	-
Производство и распределение электро- энергии, газа и воды				
линии электропередачи напряжением 0,4 кВ	км	-	-	1
водопроводы магистральные сельско- хозяйственного назначения	-»-	25,2	4,9	4,7
Торговля, ремонт автомобилей и изделий домашнего пользования				
торговые предприятия	кв. м торг. площади	216	-	117
Гостиницы и рестораны				
рестораны, бары, столовые	ед./посад. мест	1/40	-	-
Транспорт и связь				
зернофуражные хранилища	т. одновременного хранения	300	-	-
Прочие коммунальные, персональные и социальные услуги				
стадионы	мест	-	-	1200

**Ввод в действие мощностей и инвестиции в капитальное  
строительство, направленные на охрану окружающей среды  
и рациональное использование природных ресурсов**

	1997	1999
Инвестиции в капитальное строи- тельство, в фактически действо- вавших ценах, млн. тенге	-	119
Установки для улавливания и обез- вреживания вредных веществ из отходящих газов, тыс.м <sup>3</sup> газа в час	-	196,6

**Инвестиции в капитальное строительство на мероприятия  
по охране и рациональному использованию природных ресурсов**

(в фактически действовавших ценах, млн. тенге)

	1997	1999
Всего	-	119
из них:		
на охрану и рациональное исполь- зование водных ресурсов	-	79
на охрану атмосферного воздуха	-	40

**Жилищное и социально-культурное строительство****Ввод в действие жилых домов**

Годы	Введено в действие, кв. метров общей площади				Удельный вес в общем вводе, в %		
	пред-приятия-ми и органи-зациями всех форм собст-венности	из них:			государ-ственных пред-приятий и орга-низаций	негосу-дарст-венных пред-приятий и орга-низаций	в том числе насе-лением
		государ-ственными пред-приятия-ми и ор-ганизациями	негосу-дарст-венными пред-приятия-ми и ор-ганизациями	в том числе насе-лением			
1997	25253	8400	16853	16853	33,3	66,7	66,7
1998	19548	3976	15572	13647	20,3	79,7	69,8
1999	27418	4891	22527	18450	17,8	82,2	67,3

**Ввод в действие жилых домов в сельской местности**

(квадратных метров общей площади)

Годы	Ввод в действие	
	предприятиями и организациями всех форм собственности	из них населением за свой счет и с помощью кредитов
1997		3300
1998		2974
1999		4905
		3300
		878
		4723

**Ввод в действие жилых домов по формам собственности**

(квадратных метров общей площади)

	1997	1998	1999
По предприятиям всех форм собственности	25253	19548	27418
в том числе:			
государственная	8400	3976	4891
частная	16853	15572	22527

**Число построенных квартир и их средний размер**

	1997	1998	1999
--	------	------	------

**За счет всех источников финансирования**

Число квартир, единиц	258	168	300
Средний размер квартир, кв. м общей площади	98	116	91
Удельный вес жилой площади в общей площади квартир, процентов	62,1	63,8	64,9
Средняя стоимость одного кв. м, тыс. тенге	16,5	14,2	6,5

Продолжение

	1997	1998	1999
<b>За счет средств индивидуальных застройщиков</b>			
Число квартир, единиц	172	128	150
Средний размер квартир, кв. м общей площади	97	106	123
Удельный вес жилой площади в общей площади квартир, процентов	61,3	62,7	59,5
Средняя стоимость одного кв. м, тыс. тенге	3,8	6,1	4,9

**Ввод в действие объектов коммунального хозяйства**

(километров)

Годы	Водопровод- ные сети	Канализацион- ные сети	Тепловые сети	Газовые сети
1997	-	-	0,26	-

**Деятельность строительных организаций****Число строительных организаций \*)**

(на конец года)

Годы	Строительные организации - всего	в том числе предприятия с численностью занятых до 20 человек (малочисленные)
1997	104	23
1998	87	22
1999	73	25

\*) Число организаций, осуществляющих строительную деятельность

**Число строительных организаций по формам собственности**

(на конец года)

	Строительные организации – всего		
	1997	1998	1999
Всего	104	87	73
в том числе по формам собственности:			
государственная	6	5	1
частная	96	82	72
иностранная	2	-	-

**Распределение строительных организаций  
по численности работников и формам собственности в 1999 г.**

	Всего	в том числе по формам собственности:		
		государст- венная	частная	иностранная
Количество организаций	73	1	72	-
в том числе с численностью работ- ников, человек:				
до 20	25	-	25	-
от 20 до 50	26	-	26	-
от 51 до 250	19	1	18	-
от 250 до 1000	3	-	3	-
<b>Удельный вес (в процентах к итогу)</b>				
Всего организаций	100,0	100,0	100,0	
в том числе с численностью работ- ников, человек:				
до 20	34,3	-	34,7	-
от 20 до 50	35,6	-	36,1	-
от 51 до 250	26,0	100,0	25,0	-
от 250 до 1000	4,1	-	4,2	-

**Объем подрядных работ, выполненный собственными  
силами строительных организаций**

(в фактически действовавших ценах)

Годы	Объем подрядных работ, млн. тенге	В процентах к предыдущему году (в сопоставимых ценах)
1997	1787	-
1998	1469	73,9
1999	564	38,9

**Объем подрядных работ, выполненный собственными  
силами строительных организаций различных форм собственности**

(в фактически действовавших ценах)

	1997		1998		1999	
	млн. тенге	в % к итогу	млн. тенге	в % к итогу	млн. тенге	в % к итогу
Объем подрядных работ - всего	1787	100,0	1469	100,0	564	100,0
в том числе по формам собст- венности:						
государственная	40	2,2	55	3,8	9	1,6
частная	1747	97,8	1414	96,2	555	98,4

**Среднегодовая списочная численность работников  
(без совместителей), занятых в строительстве  
по категориям персонала\*)**

Годы	Человек			В процентах		
	всего	в том числе:		всего	в том числе:	
		рабочие	служащие		рабочие	служащие
1997	15302	12030	3272	100,0	78,6	21,4
1998	2942	2388	554	100,0	81,2	18,8
1999	2632	2044	588	100,0	77,7	22,3

\*) Без учета малых предприятий

**Среднемесячная заработная плата рабочих и служащих,  
занятых в строительстве**

Годы	Тенге
1997	11824
1998	9243
1999	8064

**Задолженность по строительным организациям\*)**

(миллионов тенге)

	Задолженность заказчиков за выполненные объемы работ		Задолженность поставщикам за материалы
	всего	просроченная задолженность в процентах от общей задолженности	
На 1 октября 1997г.**)	3181	68,8	4405
На 1 января 1999г.	461	83,7	542
На 1 января 2000г.	592	78,4	796

\*) Без учета малых предприятий

\*\*) Общая задолженность строительных организаций

**Инвестиции в капитальное строительство (капитальные вложения)  
на развитие производственной базы строительных организаций**

(в сметных базисных ценах, млн.тенге)

Годы	Всего	В процентах от общего объема капитальных вложений
1997	1	0,2
1998	0,03	0,4
1999	1	7,2

**Наличие основных средств в строительных организациях**

	1997	1998	1999
<b>По первоначальной (текущей) стоимости; млн. тенге</b>			
Основные средства - всего	1961	1073	2084
из них:			
здания и сооружения	754	410	724
машины и оборудование, передаточные устройства	900	382	984
транспортные средства	122	122	231
инструмент, производственный и хозяйственный инвентарь	86	5	21
другие основные средства	100	154	124
<b>В процентах к итогу</b>			
Основные средства - всего	100,0	100,0	100,0
из них:			
здания и сооружения	38,4	38,2	34,7
машины и оборудование, передаточные устройства	45,9	35,6	47,2
транспортные средства	6,2	11,4	11,1
инструмент, производственный и хозяйственный инвентарь	4,4	0,4	1,0
другие основные средства	5,1	14,4	5,6

**Производство основных видов строительных материалов**

	Единица измерения	1998	1999
Изделия из бетона для строительства	тыс. куб. м	1,7	0,5
Сборные строительные конструкции из бетона	-»-	16,3	6,5
Кирпич строительный	млн. усл. шт.	3	3,8
Известь строительная	тыс. т	0,1	0,1
Стеновые мелкие блоки (без блоков из ячеистых бетонов)	тыс. куб. м	1,7	0,5
Стеновые панели	-»-	0,7	-
Панели и др. конструкции для крупнопанельного домостроения	-»-	-	0,1
Окна, двустворчатые окна и их рамы, двери и их рамы, плинтусы деревянные	тыс. кв. м	5,3	2,8

**Наличие и использование производственных мощностей по выпуску отдельных видов строительных материалов**

	1998		1999	
	среднегодовая мощность	процент использования	среднегодовая мощность	процент использования
Кирпич строительный, млн. усл. шт.	3,3	57,6	3,3	100,0
Сборные строительные конструкции из бетона, тыс. куб. м	134	12,0	76	8,6
Окна, двустворчатые окна и их рамы, двери и их рамы, плинтусы деревянные, тыс. кв. м	0,1	-	0,8	87,5



### Коэффициенты обновления и выбытия основных средств в Акмолинской области

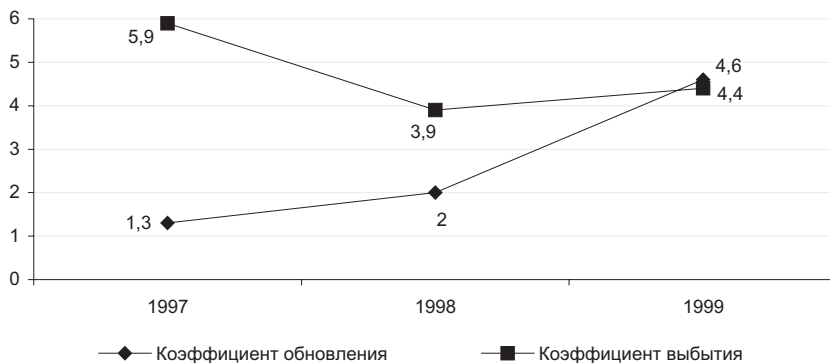

## Актюбинская область

### Капиталообразующие инвестиции

#### Инвестиции в нефинансовые активы

(в фактически действовавших ценах, млн. тенге)

	1998		1999	
	млн. тенге	в % к итогу	млн. тенге	в % к итогу
Инвестиции в нефинансовые активы	41948	100,0	37996	100,0
в том числе:				
инвестиции в основной капитал	16531	39,4	21162	55,7
инвестиции в другие произведенные активы	25366	60,5	16821	44,3
инвестиции в произведенные активы	51	0,1	13	0,0

### Основные показатели инвестиционной и строительной деятельности

#### Основные социально-экономические показатели капитального строительства

	1997	1998	1999
Ввод в действие основных средств, в фактически действовавших ценах, млн.тенге	4856	7146	11515
Инвестиции в капитальное строительство в фактически действовавших ценах, млн.тенге	8138	14952	16052

Продолжение

	1997	1998	1999
в сметных базисных ценах	114	200	210
из них строительно-монтажные работы			
в фактически действовавших ценах, млн.тенге	1701	2527	2007
в сметных базисных ценах	21	30	24
Объем подрядных работ			
в фактически действовавших ценах, млн.тенге	4103	2438	1274
в сметных базисных ценах	51	29	15
Ввод в действие жилых домов, кв. метров общей площади	76217	76327	76556
в том числе индивидуальными застройщиками	54848	53892	67721
Построено жилья в расчете на 1000 человек населения, кв. м	108,6	110,8	112,4
Ввод в действие общеобразовательных школ, ученических мест	930	120	880
Ввод в действие дошкольных учреждений, мест	65	-	-
Ввод в действие больниц, коек	-	-	80

### Индексы основных социально-экономических показателей капитального строительства

(в процентах к предыдущему году)

	1997	1998	1999
Инвестиции в капитальное строительство	80,9	176,0	104,5
из них строительно-монтажные работы	7,1	144,1	77,7
Объем подрядных работ	11,6	57,6	51,1
Ввод в действие жилых домов	99,1	100,1	100,3
в том числе индивидуальными застройщиками	244,2	98,3	125,7
Ввод в действие общеобразовательных школ	-	12,9	733,3

### Структура инвестиций в капитальное строительство по отраслям, производящим товары и оказывающим рыночные и нерыночные услуги

(в фактически действовавших ценах)

	1997		1998		1999	
	млн. тенге	в % к итогу	млн. тенге	в % к итогу	млн. тенге	в % к итогу
Инвестиции в капитальное строительство	8138	100,0	14952	100,0	16052	100,0
в том числе отрасли:						
производящие товары	5544	68,1	13112	87,7	14889	92,8
оказывающие рыночные и нерыночные услуги	2594	31,9	1840	12,3	1163	7,2

### Структура инвестиций в капитальное строительство по формам собственности

(в фактически действовавших ценах)

	1997	1998	1999
<b>Миллионов тенге</b>			
Инвестиции в капитальное строительство - всего	8138	14952	16052
из них:			
государственных предприятий и организаций	4950	1152	38
негосударственных предприятий и организаций	2980	13573	15661
населения на строительство собственных жилых домов и квартир	208	227	353
<b>В процентах к предыдущему году (в сопоставимых ценах)</b>			
Инвестиции в капитальное строительство - всего	80,9	176,0	104,5
из них:			
государственных предприятий и организаций	56,5	22,3	3,2
негосударственных предприятий и организаций	258,7	436,4	112,4
населения на строительство собственных жилых домов и квартир	164,1	99,3	144,3

### Структура инвестиций в капитальное строительство по источникам финансирования

(в процентах к итогу)

	1997	1998	1999
Инвестиции в капитальное строительство - всего	100,0	100,0	100,0
в том числе финансируемых за счет:			
бюджетных средств	2,8	0,4	0,2
собственных средств предприятий и организаций	61,6	26,3	27,5
средств индивидуальных застройщиков	2,6	1,5	2,2
иностранных инвестиций	33,0	71,8	70,1

## Воспроизводственная структура инвестиций в капитальное строительство\*)

(в фактически действовавших ценах)

	1997	1998	1999
<b>Миллионов тенге</b>			
Инвестиции в капитальное строительство-всего	3671	9799	5735
в том числе направлено на:			
техническое перевооружение и реконструкцию действующих предприятий	1110	3059	1745
расширение действующих предприятий	627	1118	90
новое строительство	939	1007	2735
поддержание действующих мощностей	-	28	12
строительство отдельных объектов, не относящихся к указанным направлениям	995	4587	1153
<b>В процентах</b>			
Инвестиции в капитальное строительство-всего	100,0	100,0	100,0
в том числе направлено на:			
техническое перевооружение и реконструкцию действующих предприятий	30,2	31,2	30,4
расширение действующих предприятий	17,1	11,4	1,6
новое строительство	25,6	10,3	47,7
поддержание действующих мощностей	-	0,3	0,2
строительство отдельных объектов, не относящихся к указанным направлениям	27,1	46,8	20,1

\*) Здесь и далее по воспроизводственной структуре без затрат на оборудование, не входящее в сметы строек (кроме оборудования, предусмотренного по техническому перевооружению и реконструкции действующих предприятий), на эксплуатационное и глубокое разведочное бурение на нефть, газ и термальные воды, на проектно-изыскательские работы для строительства будущих лет.

## Воспроизводственная структура инвестиций в капитальное строительство по отдельным отраслям экономики за 1999 год

(в процентах)

	Техническое перевооружение и реконструкция действующих предприятий	Расширение действующих предприятий	Новое строительство
Промышленность	37,1	2,5	56,9
Сельское хозяйство	-	-	100,0
Транспорт	-	-	100,0
Связь	99,2	-	0,4
Строительство	-	-	90,0

**Воспроизводственная структура инвестиций  
в капитальное строительство по отдельным отраслям  
промышленности за 1999 год**

(в процентах)

	Техническое перевооружение и реконструкция действующих предприятий	Расширение действующих предприятий	Новое строительство
Промышленность-всего	37,1	2,5	56,9
в том числе:			
Горнодобывающая промышленность	16,7	9,7	58,1
в том числе:			
добыча сырой нефти и природного газа; услуги, связанные с добычей нефти и газа	8,7	5,1	12,8
добыча металлических руд	-	-	95,1
Обрабатывающая промышленность	9,1	0,6	90,2
в том числе:			
производство пищевых продуктов	2,0	-	98,0
химическая промышленность	23,0	3,5	72,1
металлургическая промышленность	50,4	0,2	49,6
Производство и распределение электроэнергии, газа и воды	97,5	0,3	2,3
в том числе:			
производство и распределение электроэнергии	100,0	-	-
производство и распределение газообразного топлива	35,2	-	14,8
снабжение паром и горячей водой	-	-	100,0
сбор, очистка и распределение воды	-	100,0	-

**Инвестиции в капитальное строительство  
по отраслям экономики и промышленности**

**Инвестиции в капитальное строительство по отраслям экономики**

(в фактически действовавших ценах, млн. тенге)

	1998	1999	1999 в % к 1998	
Всего по отраслям экономики	8138	14952	16052	104,5
в том числе:				
промышленность	5538	13112	14841	110,2
сельское хозяйство	5	-	48	-
транспорт	659	1105	223	19,7
связь	49	75	243	315,5
строительство	95	65	30	44,9
торговля и общественное питание, материально-техническое снабжение и сбыт	-	95	24	24,6
жилищное строительство	335	350	440	116,6
прочие	1457	150	203	131,8

### Структура инвестиций в капитальное строительство по отраслям экономики

(в процентах к итогу)

	1997	1998	1999
Всего по отраслям экономики	100,0	100,0	100,0
в том числе:			
промышленность	68,0	87,7	92,5
сельское хозяйство	0,1	-	0,3
транспорт	8,1	7,4	1,4
связь	0,6	0,5	1,5
строительство	1,2	0,4	0,2
торговля и общественное питание, материально-техническое снабжение и сбыт	-	0,6	0,2
жилищное строительство	4,1	2,4	2,7
прочие	17,9	1,0	1,3

### Инвестиции в капитальное строительство по отраслям промышленности

(в фактически действовавших ценах, млн. тенге)

	1997	1998	1999	1999 в % к 1998
Промышленность - всего	5538	13112	14841	110,2
в том числе:				
электроэнергетика	117	1263	1045	79,6
нефтяная и газовая промышленность	4683	11132	11692	102,3
черная металлургия	482	256	133	50,6
цветная металлургия	6	-	-	-
химическая и нефтехимическая про- мышленность	104	224	287	123,2
машиностроение и металлообработка	1	-	-	-
промышленность строительных мате- риалов	-	1	-	-
легкая промышленность	-	22	-	-
пищевая промышленность	-	18	1353	7319,1
другие отрасли промышленности	145	196	331	164,4

### Структура инвестиций в капитальное строительство по отраслям промышленности

(в процентах к итогу)

	1997	1998	1999
Промышленность - всего	100,0	100,0	100,0
в том числе:			
электроэнергетика	2,1	9,6	7,1
нефтяная и газовая промышленность	84,6	84,9	78,8
черная металлургия	8,7	2,0	0,9

Продолжение

	1997	1998	1999
цветная металлургия	0,1	-	-
химическая и нефтехимическая промышленность	1,9	1,7	1,9
машиностроение и металлообработка	0,0	-	-
промышленность строительных материалов	-	0,0	-
легкая промышленность	-	0,2	-
пищевая промышленность	-	0,1	9,1
другие отрасли промышленности	2,6	1,5	2,2

### Инвестиции в капитальное строительство по видам экономической деятельности строящегося объекта

(в фактически действовавших ценах, млн. тенге)

	1998	1999	1999 в % к 1998
Всего	14952	16052	104,5
в том числе:			
Сельское хозяйство, охота и лесоводство	-	48	-
Промышленность	13112	14841	110,2
в том числе:			
горнодобывающая промышленность	11252	11972	103,6
обрабатывающая промышленность	521	1774	331,5
производство и распределения			
электроэнергии, газа и воды	1339	1095	79,6
Строительство	65	30	44,9
Торговля, ремонт автомобилей и изделий			
домашнего пользования	95	23	23,6
Гостиницы и рестораны	15	41	266,1
Транспорт и связь	1180	466	38,5
Операции с недвижимым имуществом,			
аренда и услуги предприятиям	424	440	101,0
Государственное управление	12	-	-
Образование	36	9	24,1
Здравоохранение и социальные услуги	1	91	8860,8
Прочие коммунальные, социальные			
и персональные услуги	12	63	511,2

### Структура инвестиций в капитальное строительство по видам экономической деятельности строящегося объекта

(в процентах к итогу)

	1998	1999
Всего	100,0	100,0
в том числе:		
Сельское хозяйство, охота и лесоводство	-	0,3
Промышленность	87,7	92,5
в том числе:		

Продолжение

	1998	1999
горнодобывающая промышленность	75,2	74,6
обрабатывающая промышленность	3,5	11,1
производство и распределения электроэнергии, газа и воды	9,0	6,8
Строительство	0,4	0,2
Торговля, ремонт автомобилей и изделий домашнего пользования	0,6	0,1
Гостиницы и рестораны	0,1	0,3
Транспорт и связь	8,0	2,9
Операции с недвижимым имуществом, аренда и услуги предприятиям	2,8	2,7
Государственное управление	0,1	-
Образование	0,2	0,0
Здравоохранение и социальные услуги	0,0	0,6
Прочие коммунальные, социальные и персональные услуги	0,1	0,4

### Инвестиции в капитальное строительство по отраслям промышленности

(в фактически действовавших ценах, млн. тенге)

	1998	1999	1999 в % к 1998
Промышленность-всего	13112	14841	110,2
в том числе:			
Горнодобывающая промышленность	11252	11972	103,6
в том числе:			
добыча сырой нефти и природного газа; услуги, связанные с добычей нефти и газа	11070	11665	102,6
добыча металлических руд	182	307	164,2
Обрабатывающая промышленность	521	1774	331,5
в том числе:			
производство пищевых продуктов	18	1353	7319,1
производство текстильных изделий	22	-	-
химическая промышленность	224	288	125,2
производство прочих неметаллических минеральных продуктов	1	-	-
металлургическая промышленность	256	133	50,6
Производство и распределение электроэнергии, газа и воды	1339	1095	79,6
в том числе:			
производство и распределение электроэнергии	1263	1045	79,6
производство и распределение газообразного топлива	62	27	42,4
снабжение паром и горячей водой	11	21	185,9
сбор, очистка и распределение воды	3	2	64,9



### Структура инвестиций в капитальное строительство по отраслям промышленности

(в процентах к итогу)

	1998	1999
Промышленность-всего	100,0	100,0
в том числе:		
Горнодобывающая промышленность	85,8	80,7
в том числе:		
добыча сырой нефти и природного газа; услуги, связанные с добычей нефти и газа	84,4	78,6
добыча металлических руд	1,4	2,1
Обрабатывающая промышленность	4,0	11,9
в том числе:		
производство пищевых продуктов	0,1	9,1
производство текстильных изделий	0,2	-
химическая промышленность	1,7	1,9
производство прочих неметаллических минеральных продуктов	0,0	-
металлургическая промышленность	2,0	0,9
Производство и распределение электроэнергии, газа и воды	10,2	7,4
в том числе:		
производство и распределение электроэнергии	9,6	7,0
производство и распределение газообразного топлива	0,5	0,2
снабжение паром и горячей водой	0,1	0,2
сбор, очистка и распределение воды	0,0	0,0

### Инвестиции в капитальное строительство совместных предприятий и иностранных фирм по отраслям экономики и промышленности

(в фактически действовавших ценах; млн. тенге)

	1998	1999
Всего	5602	12945
в том числе:		
Промышленность	5570	12817
в том числе:		
горнодобывающая промышленность	5570	11665
обрабатывающая промышленность	-	1152
Строительство	32	-
Гостиницы и рестораны	-	40
Здравоохранение и социальные услуги	-	88

## Ввод в действие основных средств и важнейших производственных мощностей

### Ввод в действие основных средств по отраслям экономики

(в фактически действовавших ценах, млн. тенге)

	1998	1999
Всего	7146	11515
в том числе:		
Сельское хозяйство, охота и лесоводство	-	50
Промышленность	5585	10528
в том числе:		
горнодобывающая промышленность	5130	6233
обрабатывающая промышленность	255	864
производство и распределения электроэнергии, газа и воды	200	3431
Строительство	12	15
Торговля, ремонт автомобилей и изделий домашнего пользования	-	62
Гостиницы и рестораны	3	-
Транспорт и связь	1195	319
Операции с недвижимым имуществом, аренда и услуги предприятиям	336	463
Государственное управление	2	9
Образование	12	12
Здравоохранение и социальные услуги	1	5
Прочие коммунальные социальные и персональные услуги	-	52

### Ввод в действие основных средств по формам собственности

(в фактически действовавших ценах, млн. тенге)

	1997	1998	1999
ВСЕГО	4856	7146	11515
в том числе:			
государственная	4116	1232	28
частная	740	5914	9655
иностранная	-	-	1832

**Ввод в действие важнейших производственных мощностей  
за счет строительства новых, расширения и реконструкции  
действующих предприятий**

	Единица измерения	1997	1998	1999
<b>Горнодобывающая промышленность</b>				
скважины нефтяные	штук	3	34	5
руда хромовая	тыс. т в год	-	-	870
<b>Обрабатывающая промышленность</b>				
предприятия мельничные сортового помола	т. переработки зерна в сутки	-	-	50
установки для улавливания и обезвреживания вредных веществ из отходящих газов	тыс. куб. м газа в час	412	-	-
<b>Производство и распределение электроэнергии, газа и воды</b>				
электростанции	тыс. кВт	-	-	24
газопроводы магистральные и отводы от них	км	-	95,6	36,1
теплоснабжение	гкал в час	-	-	187,6
<b>Торговля, ремонт автомобилей и изделий домашнего пользования</b>				
торговые рынки	торг. мест	277	-	-
семеновохранилища	т. единовременного хранения	-	-	553

**Ввод в действие мощностей и инвестиции в капитальное строительство, направленные на охрану окружающей среды и рациональное использование природных ресурсов**

	1997	1999
<b>Инвестиции в капитальное строительство, в фактически действовавших ценах, млн. тенге</b>		
Установки по сбору нефти, мазута, мусора и других жидких и твердых отходов с акваторий водоемов, единиц	1015	609
Рекультивация земель, га		2
		4

## Инвестиции в капитальное строительство на мероприятия по охране и рациональному использованию природных ресурсов

(в фактически действовавших ценах, млн. тенге)

	1997	1999
Всего	1015	609
из них:		
на охрану и рациональное использование водных ресурсов	14	1
на охрану атмосферного воздуха	967	570
на охрану и рациональное использование земель	34	24
на строительство установок по сбору нефти, мазута, мусора и других жидких и твердых отходов с акваторий рек, водоемов, портов и внутренних морей	-	14

## Жилищное и социально-культурное строительство

### Ввод в действие жилых домов

Годы	Введено в действие, кв. метров общей площади				Удельный вес в общем вводе, в %		
	предприятия и организациями всех форм собственности	из них:			государственных предприятий и организаций	негосударственных предприятий и организаций	в том числе населением
		государственными предприятиями и организациями	негосударственными предприятиями и организациями	в том числе населением			
1997	76217	9719	66498	54848	12,8	87,2	72,0
1998	76327	3055	73272	53892	4,0	96,0	70,6
1999	76556	-	76556	67721	-	100,0	88,5

### Ввод в действие жилых домов в сельской местности

(квадратных метров общей площади)

Годы	Ввод в действие	
	предприятиями и организациями всех форм собственности	из них населением за свой счет и с помощью кредитов
1997	6665	3572
1998	3502	3201
1999	5446	5446

**Ввод в действие жилых домов по формам собственности**

(квадратных метров общей площади)

	1997	1998	1999
По предприятиям всех форм собственности	76217	76327	76556
в том числе:			
государственная	9719	3055	-
частная	66498	73272	76556

**Число построенных квартир и их средний размер**

	1997	1998	1999
<b>За счет всех источников финансирования</b>			
Число квартир, единиц	584	375	583
Средний размер квартир, кв. м общей площади	125,4	148,7	111,7
Удельный вес жилой площади в общей площади квартир, процентов	48,8	34,6	49,0
Средняя стоимость одного кв. м, тыс. тенге	7,1	5,6	5,9
<b>За счет средств индивидуальных застройщиков</b>			
Число квартир, единиц	285	258	502
Средний размер квартир, кв. м общей площади	172,7	193,1	113,1
Удельный вес жилой площади в общей площади квартир, процентов	46,6	41,3	46,9
Средняя стоимость одного кв. м, тыс. тенге	3,3	4,2	5,2

**Ввод в действие объектов коммунального хозяйства**

(километров)

Годы	Водопроводные сети	Канализационные сети	Тепловые сети	Газовые сети
<b>В городской и сельской местности</b>				
1997	-	-	-	12,6
1999	-	-	-	3,87
<b>в том числе в сельской местности</b>				
1997	-	-	-	12,6

### Ввод в действие общеобразовательных школ и дошкольных учреждений

Годы	Введено общеобразовательных школ		в том числе в сельской местности		Введено дошкольных учреждений, мест	в том числе в сельской местности
	число школ	в них ученических мест	число школ	в них ученических мест		
1997	2	930	2	930	65	65
1998	2	120	2	120	-	-
1999	2	880	1	220	-	-

### Ввод в действие больниц и амбулаторно-поликлинических учреждений

Годы	Больницы, коек		Амбулаторно-поликлинические учреждения, посещений в смену	
	всего	в том числе в сельской местности	всего	в том числе в сельской местности
1999	80	80	-	-

### Деятельность строительных организаций Число строительных организаций \*)

(на конец года)

Годы	Строительные организации - всего	в том числе предприятия с численностью занятых до 20 человек (малочисленные)
1997	120	65
1998	130	84
1999	104	49

\*) Число организаций, осуществляющих строительную деятельность

### Число строительных организаций по формам собственности

(на конец года)

	Строительные организации – всего		
	1997	1998	1999
Всего	120	130	104
в том числе по формам собственности:			
государственная	16	6	6
частная	104	124	97
иностранная	-	-	1

### Распределение строительных организаций по численности работников и формам собственности в 1999 г.

	Всего	в том числе по формам собственности:		
		государственная	частная	иностранная
Количество организаций	104	6	97	1
в том числе с численностью работников, человек:				
до 20	49	-	48	1
от 20 до 50	12	1	11	-
от 51 до 250	36	3	33	-
от 250 до 1000	7	2	5	-
<b>Удельный вес (в процентах к итогу)</b>				
Всего организаций	100,0	100,0	100,0	100,0
в том числе с численностью работников, человек:				
до 20	47,1	-	49,5	100,0
от 20 до 50	11,6	16,7	11,3	-
от 51 до 250	34,6	50,0	34,0	-
от 250 до 1000	6,7	33,3	5,2	-

### Объем подрядных работ, выполненный собственными силами строительных организаций

(в фактически действовавших ценах)

Годы	Объем подрядных работ, млн. тенге	В процентах к предыдущему году (в сопоставимых ценах)
1997	4103	11,6
1998	2438	57,6
1999	1274	51,1

### Объем подрядных работ, выполненный собственными силами строительных организаций различных форм собственности

(в фактически действовавших ценах)

	1997		1998		1999	
	млн. тенге	в % к итогу	млн. тенге	в % к итогу	млн. тенге	в % к итогу
Объем подрядных работ - всего	4103	100,0	2438	100,0	1274	100,0
в том числе по формам собственности:						
государственная	2681	65,3	205	8,4	192	15,1
частная	1422	34,7	2233	91,6	1002	78,7
иностранная	-	-	-	-	80	6,3

**Среднегодовая списочная численность работников  
(без совместителей), занятых в строительстве  
по категориям персонала\*)**

Годы	Человек			В процентах		
	всего	в том числе:		всего	в том числе:	
		рабочие	служащие		рабочие	служащие
1997	7868	6112	1756	100,0	77,7	22,3
1998	5686	4568	1118	100,0	80,3	19,7
1999	5020	4136	884	100,0	82,4	17,6

\*) Без учета малых предприятий

**Среднемесячная заработная плата рабочих и служащих,  
занятых в строительстве**

Годы	Тенге
1997	14519
1998	13315
1999	12966

**Задолженность по строительным организациям\*)**

(миллионов тенге)

	Задолженность заказчиков за выполненные объемы работ		Задолженность поставщикам за материалы
	всего	просроченная задолженность в процентах от общей задолженности	
На 1 октября 1997г.**)	969	65,2	990
На 1 января 1999г.	432	70,4	379
На 1 января 2000г.	222	73,9	120

\*) Без учета малых предприятий

\*\*) Общая задолженность строительных организаций

**Инвестиции в капитальное строительство (капитальные вложения)  
на развитие производственной базы строительных организаций**

(в сметных базисных ценах, млн.тенге)

Годы	Всего	В процентах от общего объема капитальных вложений
1997	1	11,8
1998	0,5	0,3
1999	0,4	0,2



**Наличие основных средств в строительных организациях**

	1997	1998	1999
<b>По первоначальной (текущей) стоимости; млн. тенге</b>			
Основные средства - всего	6332	6112	9261
из них:			
здания и сооружения	4827	4944	7917
машины и оборудование, передаточные устройства	437	473	635
транспортные средства	458	468	520
инструмент, производственный и хозяйственный инвентарь	17	22	27
другие основные средства	593	205	162
<b>В процентах к итогу</b>			
Основные средства - всего	100,0	100,0	100,0
из них:			
здания и сооружения	76,2	80,9	85,5
машины и оборудование, передаточные устройства	6,9	7,7	6,9
транспортные средства	7,2	7,7	5,6
инструмент, производственный и хозяйственный инвентарь	0,3	0,4	0,3
другие основные средства	9,4	3,3	1,7

**Производство основных видов строительных материалов**

	Единица измерения	1998	1999
Изделия из бетона для строительства	тыс. куб. м	35,8	21,6
Силикатный и шлаковый кирпич	-»-	33,8	21,5
Сборные строительные конструкции из бетона	-»-	6,8	6,1
Искусственные и естественные пористые заполнители	тыс. т	-	0,3
Керамические плитки и плиты	тыс. кв. м	393,2	157,8
Кирпич строительный	млн. усл. шт.	1,0	0,5
Известь строительная	тыс. т	8,1	13,7
Строительный гипс	-»-	0,6	0,3
Стеновые крупные бетонные и силикатные блоки (включая бетонные блоки стен подвалов)	тыс. куб. м	2,0	0,1
Стеновые панели	-»-	0,3	-
Панели и др. конструкции для крупнопанельного домостроения	-»-	0,2	-
Окна, двустворчатые окна и их рамы, двери и их рамы, плинтусы деревянные	тыс. кв. м	2,7	4,1

### Наличие и использование производственных мощностей по выпуску отдельных видов строительных материалов

	1998		1999	
	среднегодовая мощность	процент использования	среднегодовая мощность	процент использования
Кирпич строительный, млн. усл. шт.	1,0	100,0	0,5	100,0
Сборные строительные конструкции из бетона, тыс. куб. м	79,3	5,3	61,6	8,9
Керамические плитки и плиты, тыс. кв. м	1000	39,3	1000	15,8

### Коэффициенты обновления и выбытия основных средств в Актюбинской области

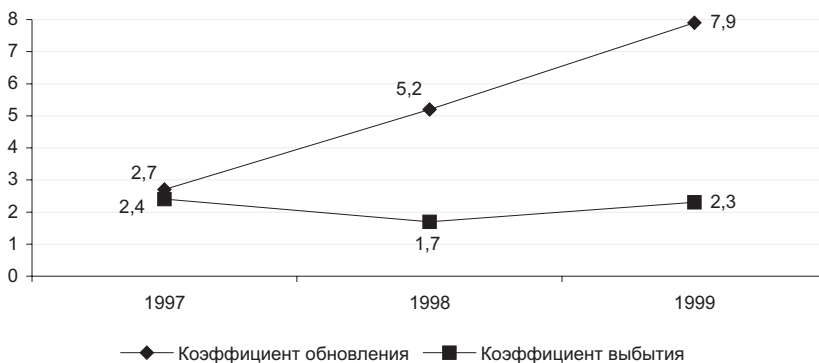

## Алматинская область

### Основные показатели инвестиционной и строительной деятельности

#### Основные социально-экономические показатели капитального строительства

	1997	1998	1999
Ввод в действие основных средств, в фактически действовавших ценах, млн.тенге	3165	3785	5817
Инвестиции в капитальное строительство в фактически действовавших ценах, млн.тенге	6373	9046	8913
в сметных базисных ценах	88	117	112
из них строительно-монтажные работы в фактически действовавших ценах, млн.тенге	4633	6694	7104
в сметных базисных ценах	67	91	94
Объем подрядных работ в фактически действовавших ценах, млн.тенге	2054	3768	5523
в сметных базисных ценах	30	51	73
Ввод в действие жилых домов, кв. мет- ров общей площади	165573	151305	137295
в том числе индивидуальными застрой- щиками	157349	145164	130001
Построено жилья в расчете на 1000 человек населения, кв. м	105	96,7	87,9
Ввод в действие общеобразовательных школ, ученических мест	320	-	-

#### Индексы основных социально-экономических показателей капитального строительства

(в процентах к предыдущему году)

	1997	1998	1999
Инвестиции в капитальное строительство	139,2	133,8	95,8
из них строительно-монтажные работы	127,3	136,1	103,1
Объем подрядных работ	71,9	172,7	142,4
Ввод в действие жилых домов	78,4	91,4	90,7
в том числе индивидуальными застрой- щиками	90,4	92,3	89,6
Ввод в действие общеобразовательных школ	35,2	-	-

### Структура инвестиций в капитальное строительство по отраслям, производящим товары и оказывающим рыночные и нерыночные услуги

(в фактически действовавших ценах)

	1997		1998		1999	
	млн. тенге	в % к итогу	млн. тенге	в % к итогу	млн. тенге	в % к итогу
Инвестиции в капитальное строительство	6373	100,0	9046	100,0	8913	100,0
в том числе отрасли:						
производящие товары	1593	25,0	4567	50,5	4974	55,8
оказывающие рыночные и нерыночные услуги	4775	75,0	4479	49,5	3939	44,2

### Структура инвестиций в капитальное строительство по формам собственности

(в фактически действовавших ценах)

	1997	1998	1999
--	------	------	------

**Миллионов тенге**

Инвестиции в капитальное строительство - всего	6373	9046	8913
из них:			
государственных предприятий и организаций	3079	2579	750
негосударственных предприятий и организаций	1951	5182	6046
населения на строительство собственных жилых домов и квартир	1343	1285	2117

**В процентах к предыдущему году (в сопоставимых ценах)**

Инвестиции в капитальное строительство - всего	139,2	133,8	95,8
из них:			
государственных предприятий и организаций	48,3	78,9	28,3
негосударственных предприятий и организаций	30,6	250,3	113,5
населения на строительство собственных жилых домов и квартир	21,1	87,1	152,8

### Структура инвестиций в капитальное строительство по источникам финансирования

(в процентах к итогу)

	1997	1998	1999
Инвестиции в капитальное строительство - всего	100,0	100,0	100,0
в том числе финансируемых за счет:			
бюджетных средств	16,5	1,9	1,8
собственных средств предприятий и организаций	46,8	23,8	18,5
средств индивидуальных застройщиков	21,1	14,2	24,9
иностранных инвестиций	15,6	60,1	54,8

### Воспроизводственная структура инвестиций в капитальное строительство\*)

(в фактически действовавших ценах)

	1997	1998	1999
<b>Миллионов тенге</b>			
Инвестиции в капитальное строительство-всего	4206	7341	8903
в том числе направлено на:			
техническое перевооружение и реконструкцию действующих предприятий	2721	2563	1496
расширение действующих предприятий	781	336	262
новое строительство	675	4165	6924
поддержание действующих мощностей	-	117	72
строительство отдельных объектов, не относящихся к указанным направлениям	29	160	149
<b>В процентах</b>			
Инвестиции в капитальное строительство-всего	100,0	100,0	100,0
в том числе направлено на:			
техническое перевооружение и реконструкцию действующих предприятий	64,7	34,9	16,8
расширение действующих предприятий	18,6	4,6	2,9
новое строительство	16,0	56,7	77,8
поддержание действующих мощностей	-	1,6	0,8
строительство отдельных объектов, не относящихся к указанным направлениям	0,7	2,2	1,7

\*)Здесь и далее по воспроизводственной структуре без затрат на оборудование, не входящее в сметы строек (кроме оборудования, предусмотренного по техническому перевооружению и реконструкции действующих предприятий), на эксплуатационное и глубокое разведочное бурение на нефть, газ и термальные воды, на проектно-изыскательские работы для строительства будущих лет.

**Воспроизводственная структура инвестиций  
в капитальное строительство по отдельным отраслям экономики  
за 1999 год**

(в процентах)

	Техническое переворужение и реконструкция действующих предприятий	Расширение действующих предприятий	Новое строительство
Промышленность	18,1	5,3	74,2
Сельское хозяйство	23,8	-	-
Транспорт	44,1	-	55,8
Строительство	3,3	-	96,7

**Воспроизводственная структура инвестиций  
в капитальное строительство по отдельным отраслям  
промышленности за 1999 год**

(в процентах)

	Техническое переворужение и реконструкция действующих предприятий	Расширение действующих предприятий	Новое строительство
Промышленность-всего	18,1	5,3	76,2
в том числе:			
Горнодобывающая промышленность	-	100,0	-
в том числе:			
добыча металлических руд	-	100,0	-
Обрабатывающая промышленность	17,1	-	80,5
в том числе:			
производство пищевых продуктов	67,0	-	27,2
производство табачных изделий	-	-	100,0
производство древесины и деревян- ных изделий	-	-	100,0
химическая промышленность	100,0	-	-
производство резиновых и пластмас- совых материалов	42,9	-	57,1
производство прочих неметаллических минеральных продуктов	100,0	-	-
производство электрических машин и оборудования	-	100,0	-
Производство и распределение электро- энергии, газа и воды	93,0	-	1,6
в том числе:			
производство и распределение электроэнергии	89,7	-	2,3
сбор, очистка и распределение воды	100,0	-	-

## Инвестиции в капитальное строительство по отраслям экономики и промышленности

### Инвестиции в капитальное строительство по отраслям экономики

(в фактически действовавших ценах, млн. тенге)

	1997	1998	1999	1999 в % к 1998
Всего по отраслям экономики	6373	9046	8913	95,8
в том числе:				
промышленность	1330	4477	4932	107,2
сельское хозяйство	263	90	42	45,0
транспорт	2203	2560	1339	50,9
связь	43	37	-	-
строительство	251	285	34	11,6
торговля и общественное питание, материально-техническое снабжение и сбыт	5	80	216	262,6
жилищное строительство	1573	1435	2263	146,3
прочие	705	82	87	103,2

### Структура инвестиций в капитальное строительство по отраслям экономики

(в процентах к итогу)

	1997	1998	1999
Всего по отраслям экономики	100,0	100,0	100,0
в том числе:			
промышленность	20,9	49,5	55,3
сельское хозяйство	4,1	1,0	0,5
транспорт	34,6	28,3	15,0
связь	0,7	0,4	-
строительство	3,9	3,1	0,4
торговля и общественное питание, материально-техническое снабжение и сбыт	0,1	0,9	2,4
жилищное строительство	24,7	15,9	25,4
прочие	11,0	0,9	1,0

### Инвестиции в капитальное строительство по отраслям промышленности

(в фактически действовавших ценах, млн. тенге)

	1997	1998	1999	1999 в % к 1998
Промышленность - всего	1330	4477	4932	107,2
в том числе:				
электроэнергетика	958	398	88	21,3

Продолжение

	1998	1999	1999 в % к 1998	
нефтяная и газовая промышленность	-	3	-	-
цветная металлургия	17	10	-	-
химическая и нефтехимическая промышленность	19	56	57	97,9
машиностроение и металлообработка	33	-	-	-
лесная, деревообрабатывающая и целлюлозно-бумажная промышленность	-	-	2	-
промышленность строительных материалов	22	-	-	-
легкая промышленность	-	2	-	-
пищевая промышленность	228	260	1069	400,0
другие отрасли промышленности	53	3748	3716	96,4

### Структура инвестиций в капитальное строительство по отраслям промышленности

(в процентах к итогу)

	1997	1998	1999
Промышленность - всего	100,0	100,0	100,0
в том числе:			
электроэнергетика	72,0	8,9	1,8
нефтяная и газовая промышленность	-	0,1	-
цветная металлургия	1,3	0,2	-
химическая и нефтехимическая промышленность	1,4	1,3	1,2
машиностроение и металлообработка	2,5	-	-
лесная, деревообрабатывающая и целлюлозно-бумажная промышленность	-	-	0,0
промышленность строительных материалов	1,7	-	-
легкая промышленность	-	0,0	-
пищевая промышленность	17,1	5,8	21,7
другие отрасли промышленности	4,0	83,7	75,3

### Инвестиции в капитальное строительство по видам экономической деятельности строящегося объекта

(в фактически действовавших ценах, млн. тенге)

	1998	1999	1999 в % к 1998
Всего	9046	8913	95,8
в том числе:			
Сельское хозяйство, охота и лесоводство	90	42	45,0
Промышленность	4477	4932	107,2
в том числе:			
горнодобывающая промышленность	-	262	-
обрабатывающая промышленность	3983	4541	110,9



Продолжение

	1998	1999	1999 в % к 1998
производство и распределение электроэнергии, газа и воды	494	129	25,4
Строительство	285	34	11,6
Торговля, ремонт автомобилей и изделий домашнего пользования	80	180	218,9
Гостиницы и рестораны	5	36	700,4
Транспорт и связь	2597	1339	50,2
Операции с недвижимым имуществом, аренда и услуги предприятия	1462	2263	150,6
Государственное управление	13	85	636,0
Образование	15	-	-
Прочие коммунальные, социальные и персональные услуги	22	2	8,8

**Структура инвестиций в капитальное строительство  
по видам экономической деятельности строящегося объекта**

(в процентах к итогу)

	1998	1999
Всего	100,0	100,0
в том числе:		
Сельское хозяйство, охота и лесо- водство	1,0	0,5
Промышленность	49,5	55,3
в том числе:		
горнодобывающая промышленность	-	2,9
обрабатывающая промышленность	44,0	50,9
производство и распределения электроэнергии, газа и воды	5,5	1,5
Строительство	3,1	0,4
Торговля, ремонт автомобилей и из- делий домашнего пользования	0,9	2,0
Гостиницы и рестораны	0,1	0,4
Транспорт и связь	28,7	15,0
Операции с недвижимым имуще- ством, аренда и услуги предприя- тиям	16,2	25,4
Государственное управление	0,1	1,0
Образование	0,2	-
Прочие коммунальные, социальные и персональные услуги	0,2	0,0

## Инвестиции в капитальное строительство по отраслям промышленности

(в фактически действовавших ценах, млн. тенге)

	1998	1999	1999 в % к 1998
Промышленность-всего	4477	4932	107,2
в том числе:			
Горнодобывающая промышленность	-	262	-
в том числе:			
добыча металлических руд	-	262	-
Обрабатывающая промышленность	3983	4541	110,9
в том числе:			
производство пищевых продуктов	260	1069	400,0
производство табачных изделий	3630	3334	89,3
производство одежды; выделка и крашение меха	2	-	-
производство древесины и деревянных изделий	-	2	-
химическая промышленность	19	8	40,5
производство резиновых и пластмассовых материалов	37	49	128,8
производство прочих неметаллических минеральных продуктов	-	36	-
металлургическая промышленность	10	-	-
производство готовых металлических изделий	1	-	-
производство электрических машин и оборудования	22	43	190,1
производство мебели, прочие отрасли промышленности	2	-	-
Производство и распределение электроэнергии, газа и воды	494	129	25,4
в том числе:			
производство и распределение электроэнергии	398	88	21,3
производство и распределение газообразного топлива	3	-	-
сбор, очистка и распределение воды	93	41	42,9

## Структура инвестиций в капитальное строительство по отраслям промышленности

(в процентах к итогу)

	1998	1999
Промышленность-всего	100,0	100,0
в том числе:		
Горнодобывающая промышленность	-	5,3
в том числе:		
добыча металлических руд	-	5,3
Обрабатывающая промышленность	89,0	92,1
в том числе:		
производство пищевых продуктов	5,8	21,7

Продолжение

	1998	1999
производство табачных изделий	81,1	67,6
производство одежды; выделка и крашение меха	0,1	-
производство древесины и деревянных изделий	-	0,0
химическая промышленность	0,4	0,2
производство резиновых и пластмассовых материалов	0,8	1,0
производство прочих неметаллических минеральных продуктов	-	0,7
металлургическая промышленность	0,2	-
производство готовых металлических изделий	0,0	-
производство электрических машин и оборудования	0,5	0,9
производство мебели, прочие отрасли промышленности	0,1	-
Производство и распределение электроэнергии, газа и воды	11,0	2,6
в том числе:		
производство и распределение электроэнергии	8,9	1,8
производство и распределение газообразного топлива	0,1	-
сбор, очистка и распределение воды	2,0	0,8

### Инвестиции в капитальное строительство совместных предприятий и иностранных фирм по отраслям экономики и промышленности

(в фактически действовавших ценах; млн. тенге)

	1998	1999
Всего	4647	4518
в том числе:		
Сельское хозяйство, охота и лесоводство	-	7
Промышленность	4171	4471
в том числе:		
обрабатывающая промышленность	3826	4409
производство и распределения электроэнергии, газа и воды	345	62
Торговля, ремонт автомобилей и изделий домашнего пользования	29	9
Гостиницы и рестораны	-	31
Транспорт и связь	420	-
Операции с недвижимым имуществом, аренда и услуги предприятиям	27	-

## Ввод в действие основных средств и важнейших производственных мощностей

### Ввод в действие основных средств по отраслям экономики

(в фактически действовавших ценах, млн. тенге)

	1998	1999
Всего	3785	5817
в том числе:		
Сельское хозяйство, охота и лесоводство	38	44
Рыбоводство и рыболовство	-	1
Промышленность	1499	2358
в том числе:		
горнодобывающая промышленность	-	53
обрабатывающая промышленность	316	2222
производство и распределения электроэнергии, газа и воды	1183	83
Строительство	251	24
Торговля, ремонт автомобилей и изделий домашнего пользования	26	208
Гостиницы и рестораны	2	35
Транспорт и связь	460	845
Финансовая деятельность	-	1
Операции с недвижимым имуществом, аренда и услуги предприятиям	1476	2287
Государственное управление	15	-
Образование	-	-
Здравоохранение и социальные услуги	-	11
Прочие коммунальные социальные и персональные услуги	18	3

### Ввод в действие основных средств по формам собственности

(в фактически действовавших ценах, млн. тенге)

	1997	1998	1999
ВСЕГО	3165	3785	5817
в том числе:			
государственная	994	221	7
частная	1990	2420	3961
иностранная	181	1144	1849

**Ввод в действие важнейших производственных мощностей  
за счет строительства новых, расширения  
и реконструкции действующих предприятий**

	Единица измерения	1997	1998	1999
<b>Сельское хозяйство</b>				
помещения для крупного рогатого скота	скотомест	-	20	-
помещения для свиней	-»-	-	400	-
теплицы под стеклом	кв. м	-	1750	-
<b>Обрабатывающая промышленность</b>				
предприятия мельничные сортового помола	т. переработки зерна в сутки	14	-	-
мясо	т. в смену	0,5	-	-
табачные изделия	млн. штук	-	-	2700
хлебопекарни	т. в смену	-	4,3	-
цельномолочная продукция	-»-	-	15	-
колбасные изделия	-»-	-	-	0,5
полипропилен	тыс. т.	-	-	1599,4
спирт	тыс. л. в год	-	-	5
безалкогольные напитки	-»-	-	-	1,5
цех по производству продуктов методом глубокой заморозки	т. в смену	-	-	6,7
линия по розливу вина	тыс. л. в год	-	-	308
сооружения для очистки сточных вод	тыс. куб. м/сутки	41,4	-	-
<b>Производство и распределение электроэнергии, газа и воды</b>				
линии электропередачи напряжением 0.4 кВ	км	0,4	-	-
газопроводы магистральные и отводы от них	-»-	-	-	1324
водопроводы магистральные сельскохозяйственного назначения	-»-	2,3	-	-
<b>Торговля, ремонт автомобилей и изделий домашнего пользования</b>				
торговые предприятия	кв. м торг. площади	352	-	3964
предприятия розничной торговли топливом	ед.	-	-	42
торговые рынки	торг. мест	-	200	-
<b>Гостиницы и рестораны</b>				
рестораны, бары, столовые	ед./посад. мест	-	2/66	7/324
<b>Транспорт и связь</b>				
автомобильные дороги с твердым покрытием	км	-	19	-
автомобильные дороги с твердым покрытием внутрихозяйственного назначения в сельском хозяйстве	-»-	-	-	0,7
нефтесклады	ед./т. емкости	-	37/2500	-
автостоянки	мест	-	-	90
междугородные кабельные линии связи	км	7,6	-	-

## Инвестиции в капитальное строительство на мероприятия по охране и рациональному использованию природных ресурсов

(в фактически действовавших ценах, млн. тенге)

	1997	1999
Всего	950	158
из них:		
на охрану и рациональное использование водных ресурсов	262	41
на охрану атмосферного воздуха	444	-
на охрану и рациональное использование земель	244	115
на строительство установок (производств) для утилизации и переработки отходов производств	-	2

## Жилищное и социально-культурное строительство

### Ввод в действие жилых домов

Годы	Введено в действие, кв. метров общей площади				Удельный вес в общем вводе, в %		
	предприятия и организациями всех форм собственности	из них:			государственных предприятий и организаций	негосударственных предприятий и организаций	в том числе население
		государственными предприятиями и организациями	негосударственными предприятиями и организациями	в том числе населением			
1997	165573	2215	163358	157349	1,3	98,7	95,0
1998	151305	2407	148898	145164	1,6	98,4	95,9
1999	137295	3395	133900	130001	2,5	97,5	94,7

### Ввод в действие жилых домов в сельской местности

(квadrатных метров общей площади)

Годы	Ввод в действие	
	предприятиями и организациями всех форм собственности	из них населением за свой счет и с помощью кредитов
1997	130514	122452
1998	127656	124423
1999	114492	110416

**Ввод в действие жилых домов по формам собственности**

(квадратных метров общей площади)

	1997	1998	1999
По предприятиям всех форм собственности	165573	151305	137295
в том числе:			
государственная	2215	2407	3395
частная	163358	148599	133900
иностранная	-	299	-

**Число построенных квартир и их средний размер**

	1997	1998	1999
<b>За счет всех источников финансирования</b>			
Число квартир, единиц	1374	1320	1299
Средний размер квартир, кв. м общей площади	119,1	109,2	105,2
Удельный вес жилой площади в общей площади квартир, процентов	55,7	56,0	60,8
Средняя стоимость одного кв. м, тыс. тенге	9,7	9,7	16,4
<b>За счет средств индивидуальных застройщиков</b>			
Число квартир, единиц	1316	1237	1206
Средний размер квартир, кв. м общей площади	119,1	112,1	107,4
Удельный вес жилой площади в общей площади квартир, процентов	56,4	56,0	60,5
Средняя стоимость одного кв. м, тыс. тенге	8,5	8,9	16,3

**Ввод в действие общеобразовательных школ и дошкольных учреждений**

Годы	Введено общеобразовательных школ		в том числе в сельской местности		Введено дошкольных учреждений, мест	в том числе в сельской местности
	число школ	в них учебных мест	число школ	в них учебных мест		
1997	1	320	1	320	-	-

**Деятельность строительных организаций****Число строительных организаций\*)**

(на конец года)

Годы	Строительные организации - всего	в том числе предприятия с численностью занятых до 20 человек (малочисленные)
1997	175	81
1998	244	182
1999	86	36

\*) Число организаций, осуществляющих строительную деятельность

**Число строительных организаций по формам собственности**

(на конец года)

	Строительные организации – всего		
	1997	1998	1999
Всего	175	244	86
в том числе по формам собственности:			
государственная	22	11	7
частная	153	232	77
иностранная	-	1	2

**Распределение строительных организаций  
по численности работников и формам собственности в 1999 г.**

	Всего	в том числе по формам собственности:		
		государст- венная	частная	иностранная
Количество организаций	86	7	77	2
в том числе с численностью работ- ников, человек:				
до 20	39	1	38	-
от 20 до 50	17	3	14	-
от 51 до 250	25	3	21	1
от 250 до 1000	5	-	4	1
<b>Удельный вес (в процентах к итогу)</b>				
Всего организаций	100,0	100,0	100,0	100,0
в том числе с численностью работ- ников, человек:				
до 20	45,3	14,3	49,3	-
от 20 до 50	19,8	42,9	18,2	-
от 51 до 250	29,1	42,8	27,3	50,0
от 250 до 1000	5,8	-	5,2	50,0



### Объем подрядных работ, выполненный собственными силами строительных организаций

(в фактически действовавших ценах)

Годы	Объем подрядных работ, млн. тенге	В процентах к предыдущему году (в сопоставимых ценах)
1997	2054	71,9
1998	3768	172,7
1999	5523	142,4

### Объем подрядных работ, выполненный собственными силами строительных организаций различных форм собственности

(в фактически действовавших ценах)

	1997		1998		1999	
	млн. тенге	в % к итогу	млн. тенге	в % к итогу	млн. тенге	в % к итогу
Объем подрядных работ - всего	2054	100,0	3768	100,0	5523	100,0
в том числе по формам собственности:						
государственная	349	17,0	1261	33,5	460	8,3
частная	1705	83,0	1892	50,2	2969	53,8
иностранная	-	-	615	16,3	2094	37,9

### Среднегодовая списочная численность работников (без совместителей), занятых в строительстве по категориям персонала\*)

Годы	Человек			В процентах		
	всего	в том числе:		всего	в том числе:	
		рабочие	служащие		рабочие	служащие
1997	12733	9728	3005	100,0	76,4	23,6
1998	8759	7395	1364	100,0	84,4	15,6
1999	6554	5343	1211	100,0	81,5	18,5

\*) Без учета малых предприятий

### Среднемесячная заработная плата рабочих и служащих, занятых в строительстве

Годы	Тенге
1997	7714
1998	10052
1999	11089

**Задолженность по строительным организациям\*)**

(миллионов тенге)

	Задолженность заказчиков за выполненные объемы работ		Задолженность поставщикам за материалы
	всего	просроченная задолженность в процентах от общей задолженности	
На 1 октября 1997г.**)	1619	71,7	2001
На 1 января 1999г.	1424	47,7	1571
На 1 января 2000г.	984	26,7	1091

\*) Без учета малых предприятий

\*\*) Общая задолженность строительных организаций

**Инвестиции в капитальное строительство (капитальные вложения)  
на развитие производственной базы строительных организаций**

(в сметных базисных ценах, млн.тенге)

Годы	Всего	В процентах от общего объема капитальных вложений
1997	4	3,9
1998	4	3,1
1999	0,4	0,3

**Наличие основных средств в строительных организациях**

	1997	1998	1999
<b>По первоначальной (текущей) стоимости; млн. тенге</b>			
Основные средства - всего	5172	4191	3704
из них:			
здания и сооружения	2334	1186	1238
машины и оборудование, передаточ- ные устройства	1147	1385	1168
транспортные средства	1418	923	848
инструмент, производственный и хо- зяйственный инвентарь	184	90	88
другие основные средства	89	607	362
<b>В процентах к итогу</b>			
Основные средства - всего	100,0	100,0	100,0
из них:			
здания и сооружения	45,1	28,3	33,4
машины и оборудование, передаточ- ные устройства	22,2	33,0	31,5
транспортные средства	27,4	22,0	22,9
инструмент, производственный и хо- зяйственный инвентарь	3,6	2,2	2,4
другие основные средства	1,7	14,5	9,8

### Производство основных видов строительных материалов

	Единица измерения	1998	1999
Изделия из бетона для строительства	тыс. куб.м.	6	7,7
Силикатный и шлаковый кирпич	тыс. куб.м.	0,5	0,9
Сборные строительные конструкции из бетона	тыс. куб.м.	37,4	11,9
Искусственные и естественные пористые заполнители	тыс. т.	4,5	1,0
Кирпич строительный	млн. усл.шт.	20,4	19,4
Известь строительная	тыс. т.	1,1	1,1
Строительный гипс	тыс. т.	1,6	1,3
Стеновые крупные бетонные и силикатные блоки (включая бетонные блоки стен подвалов)	тыс. куб.м.	0,8	-
Панели и др. конструкции для крупнопанельного домостроения	тыс. куб.м.	0,9	-
Окна, двустворчатые окна и их рамы, двери и их рамы, плинтусы деревянные	тыс. кв.м.	3,5	1,4

### Наличие и использование производственных мощностей по выпуску отдельных видов строительных материалов

	1998		1999	
	среднегодовая мощность	процент использования	среднегодовая мощность	процент использования
Кирпич строительный, млн. усл.шт.	80	14,9	79	13,5
Сборные строительные конструкции из бетона, тыс. куб.м.	271,9	12,6	262,5	3,2
Окна, двустворчатые окна и их рамы, двери и их рамы, плинтусы деревянные, тыс. кв.м.	-	-	5	2,0

### Коэффициенты обновления и выбытия основных средств в Алматинской области

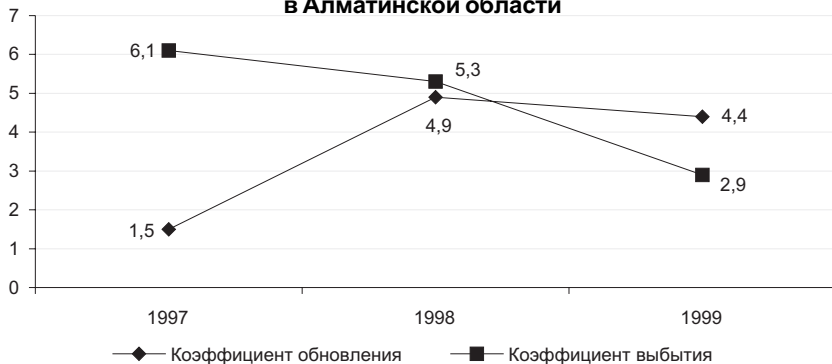

## Атырауская область

### Капиталообразующие инвестиции

#### Инвестиции в нефинансовые активы

(в фактически действовавших ценах)

	1998		1999	
	млн. тенге	в % к итогу	млн. тенге	в % к итогу
Инвестиции в нефинансовые активы	60561	100,0	81787	100,0
в том числе:				
инвестиции в основной капитал	47180	77,9	68382	83,6
инвестиции в другие произведенные активы	13358	22,1	13380	16,4
инвестиции в непроизведенные активы	23	0,0	25	0,0

### Основные показатели инвестиционной и строительной деятельности

#### Основные социально-экономические показатели капитального строительства

	1997	1998	1999
Ввод в действие основных средств, в фактически действовавших ценах, млн. тенге	24421	36772	33822
Инвестиции в капитальное строительство в фактически действовавших ценах, млн. тенге	33176	55118	68165
в сметных базисных ценах	378	587	698
из них строительно-монтажные работы в фактически действовавших ценах, млн. тенге	3188	2217	2675
в сметных базисных ценах	27	17	20
Объем подрядных работ в фактически действовавших ценах, млн. тенге	3189	3879	4619
в сметных базисных ценах	27	30	35
Ввод в действие жилых домов, кв. м общей площади	50192	36989	84605
в том числе:			
индивидуальными застройщиками	26366	20432	50347
Построено жилья в расчете на 1000 человек населения, кв. м	114,8	84,5	191,8
Ввод в действие общеобразовательных школ, ученических мест			1226

### Индексы основных социально-экономических показателей капитального строительства

(в процентах к предыдущему году)

	1997	1998	1999
Инвестиции в капитальное строительство	166,4	155,3	119,0
в том числе:			
строительно-монтажные работы	120,0	63,4	117,7
Объем подрядных работ	84,9	111,0	116,2
Ввод в действие жилых домов	80,4	73,7	228,7
в том числе:			
индивидуальными застройщиками	95,7	77,4	246,4

### Структура инвестиций в капитальное строительство по отраслям, производящим товары и оказывающим рыночные и нерыночные услуги

(в фактически действовавших ценах)

	1997		1998		1999	
	млн. тенге	в % к итогу	млн. тенге	в % к итогу	млн. тенге	в % к итогу
Инвестиции в капитальное строительство	33176	100,0	55118	100,0	68165	100,0
в том числе отрасли:						
производящие товары	30034	90,5	53082	95,7	65766	96,5
оказывающие рыночные и нерыночные услуги	3142	9,5	2036	4,3	2399	3,5

### Структура инвестиций в капитальное строительство по формам собственности

(в фактически действовавших ценах)

	1997	1998	1999
<b>Миллионов тенге</b>			
Инвестиции в капитальное строительство - всего	33176	55118	68165
из них:			
государственных предприятий и организаций	1202	765	727
негосударственных предприятий и организаций	31797	54280	67223
населения на строительство собственных жилых домов и квартир	177	73	215

Продолжение

	1997	1998	1999
<b>В процентах к предыдущему году (в сопоставимых ценах)</b>			
Инвестиции в капитальное строительство - всего	100,0	100,0	100,0
из них:			
государственных предприятий и организаций	3,6	1,4	1,1
негосударственных предприятий и организаций	95,6	98,5	98,6
населения на строительство собственных жилых домов и квартир	0,5	0,1	0,3

### Структура инвестиций в капитальное строительство по источникам финансирования

(в процентах к итогу)

	1997	1998	1999
Инвестиции в капитальное строительство - всего	100,0	100,0	100,0
в том числе финансируемых за счет:			
бюджетных средств	0,9	0,6	0,2
собственных средств предприятий и организаций	94,9	96,9	97,7
средств индивидуальных застройщиков	0,5	0,1	0,3
иностранных инвестиций	3,7	2,4	1,8

### Воспроизводственная структура инвестиций в капитальное строительство \*)

(в фактически действовавших ценах)

	1997	1998	1999
<b>Миллионов тенге</b>			
Инвестиции в капитальное строительство - всего	27913	37924	68153
в том числе направлено на:			
техническое перевооружение и реконструкцию действующих предприятий	1457	1561	396
расширение действующих предприятий	59	430	63422
новое строительство	25580	35788	1900
поддержание действующих мощностей	793	74	71
строительство отдельных объектов, не относящихся к указанным направлениям	24	71	2364

Продолжение

	1997	1998	1999
<b>В процентах</b>			
Инвестиции в капитальное строительство - всего	100,0	100,0	100,0
в том числе направлено на:			
техническое перевооружение и реконструкцию действующих предприятий	5,2	4,1	0,6
расширение действующих предприятий	0,2	1,1	93,0
новое строительство	91,7	94,4	2,8
поддержание действующих мощностей	2,8	0,2	0,1
строительство отдельных объектов, не относящихся к указанным направлениям	0,1	0,2	3,5

*\*) Здесь и далее по воспроизводственной структуре без затрат на оборудование, не входящее в сметы строек (кроме оборудования, предусмотренного по техническому перевооружению и реконструкции действующих предприятий), на эксплуатационное и глубокое разведочное бурение на нефть, газ и термальные воды, на проектно-изыскательские работы для строительства будущих лет.*

### Воспроизводственная структура инвестиций в капитальное строительство по отдельным отраслям экономики за 1999 год

(в процентах)

	Техническое перевооружение и реконструкция действующих предприятий	Расширение действующих предприятий	Новое строительство
Промышленность	0,5	96,3	1,2
Транспорт	5,2	0,7	94,1
Связь	28,6	14,3	57,1
Строительство	-	-	62,5

### Воспроизводственная структура инвестиций в капитальное строительство по отдельным отраслям промышленности за 1999 год

(в процентах)

	Техническое перевооружение и реконструкция действующих предприятий	Расширение действующих предприятий	Новое строительство
Промышленность-всего	0,5	96,3	1,2
в том числе:			
Горнодобывающая промышленность	0,2	96,8	1,0
в том числе:			
добыча угля и lignита, разработка торфа	0,2	96,8	1,0
Обрабатывающая промышленность	64,3	0,3	35,4
в том числе:			
производство пищевых продуктов	100,0		

Продолжение

	Техническое перевооружение и реконструкция действующих предприятий	Расширение действующих предприятий	Новое строительство
производство кокса, перегонка нефти, производство и переработка ядерных материалов	62,4	0,3	37,3
Производство и распределение электроэнергии, газа и воды	8,0	14,0	78,0
в том числе:			
производство и распределение электроэнергии		28,0	72,0
производство и распределение газообразного топлива			100,0
сбор, очистка и распределение воды	100,0		

### Инвестиции в капитальное строительство по отраслям экономики и промышленности

#### Инвестиции в капитальное строительство по отраслям экономики

(в фактически действовавших ценах, млн. тенге)

	1997	1998	1999	1999 в % к 1998
Всего по отраслям экономики	33176	55118	68165	119,0
в том числе:				
промышленность	29909	53056	65766	119,3
сельское хозяйство	125	26		
транспорт	897	595	296	57,3
связь	12	42	7	16,0
строительство		60	11	17,9
торговля и общественное питание, материально-техническое снабжение и сбыт	24	159		
жилищное строительство	693	678	1193	163,2
прочие	1516	502	892	171,0

### Структура инвестиций в капитальное строительство по отраслям экономики

(в процентах к итогу)

	1997	1998	1999
Всего по отраслям экономики	100,0	100,0	100,0
в том числе:			
промышленность	90,1	96,3	96,5
сельское хозяйство	0,4	0,1	
транспорт	2,7	1,1	0,4
связь	0,0	0,1	0,0



Продолжение

	1997	1998	1999
торговля и общественное питание, материально-техническое снабжение и сбыт	0,1	0,3	0,0
жилищное строительство	2,1	1,2	1,8
прочие	4,6	0,9	1,3

### Инвестиции в капитальное строительство по отраслям промышленности

(в фактически действовавших ценах, млн. тенге)

	1997	1998	1999	1999 в % к 1998
Промышленность - всего	29909	53056	65766	119,3
в том числе:				
электроэнергетика	32	52	24	44,4
нефтяная и газовая промышленность	29676	52277	65498	120,6
промышленность строительных материалов	28			
пищевая промышленность	152	190	16	8,1
другие отрасли промышленности	21	537	228	40,9

### Структура инвестиций в капитальное строительство по отраслям промышленности

(в процентах к итогу)

	1997	1998	1999
Промышленность - всего	100,0	100,0	100,0
в том числе:			
электроэнергетика	0,1	0,1	0,0
нефтяная и газовая промышленность	99,2	98,5	99,6
промышленность строительных материалов	0,1		
пищевая промышленность	0,5	0,4	0,0
другие отрасли промышленности	0,1	1,0	0,4

## Инвестиции в капитальное строительство по видам экономической деятельности строящегося объекта

(в фактически действовавших ценах, млн. тенге)

	1998	1999	1999 в % к 1998
Всего	55118	68165	119,0
в том числе:			
Сельское хозяйство, охота и лесоводство	26		
Промышленность	53056	65766	119,3
в том числе:			
горнодобывающая промышленность	52281	65498	120,6
обрабатывающая промышленность	619	218	33,9
производство и распределения			
электроэнергии, газа и воды	156	50	30,8
Строительство	60	11	17,9
Торговля, ремонт автомобилей и изделий			
домашнего пользования	159	12	7,3
Гостиницы и рестораны	15		
Транспорт и связь	637	303	45,8
Операции с недвижимым имуществом,			
аренда и услуги предприятиям	1110	1288	107,6
Государственное управление	12	15	120,3
Образование	14	211	1450,6
Здравоохранение и социальные услуги		123	
Прочие коммунальные социальные и			
персональные услуги	29	436	144,7

## Структура инвестиций в капитальное строительство по видам экономической деятельности строящегося объекта

(в процентах к итогу)

	1998	1999
Всего	100,0	100,0
в том числе:		
Промышленность	96,3	96,5
в том числе:		
горнодобывающая промышленность	94,9	96,1
обрабатывающая промышленность	1,1	0,3
производство и распределения		
электроэнергии, газа и воды	0,3	0,1
Строительство	0,1	0,0
Торговля, ремонт автомобилей и		
изделий домашнего пользования	0,3	0,0
Транспорт и связь	1,2	0,5
Операции с недвижимым имуществом,		
аренда и услуги предприятиям	2,0	1,9
Образование	0,0	0,3
Здравоохранение и социальные		
услуги		0,2
Прочие коммунальные социальные		
и персональные услуги	0,1	0,6

### Инвестиции в капитальное строительство по отраслям промышленности

(в фактически действовавших ценах, млн. тенге)

	1998	1999	1999 в % к 1998
Промышленность-всего	53056	65766	119,3
в том числе:			
Горнодобывающая промышленность	52281	65498	120,6
в том числе:			
добыча сырой нефти и природного газа; услуги, связанные с добычей нефти и газа	52277	65498	120,6
прочие отрасли горнодобывающей промышленности	4		
Обрабатывающая промышленность	619	218	33,9
в том числе:			
производство пищевых продуктов	196	16	7,9
производство кокса, перегонка нефти, производство и переработка ядерных материалов	423	202	46,0
Производство и распределение электро- энергии, газа и воды	156	50	30,8
в том числе:			
производство и распределение электроэнергии	52	24	44,4
производство и распределение газо- образного топлива	31	21	65,2
сбор, очистка и распределение воды	73	5	6,6

### Структура инвестиций в капитальное строительство по отраслям промышленности

(в процентах к итогу)

	1998	1999
Промышленность - всего	100,0	100,0
в том числе:		
Горнодобывающая промышленность	98,5	99,6
в том числе:		
добыча сырой нефти и природного газа; услуги, связанные с добычей нефти и газа	98,5	99,6
Обрабатывающая промышленность	1,2	0,3
в том числе:		
производство пищевых продуктов	0,4	0,0
производство кокса, перегонка нефти, производство и переработка ядерных материалов	0,8	0,3
Производство и распределение электроэнергии, газа и воды	0,3	0,1
в том числе:		
производство и распределение электроэнергии	0,1	0,1
производство и распределение газообразного топлива	0,1	
сбор, очистка и распределение воды	0,1	0,0

## Инвестиции в капитальное строительство совместных предприятий и иностранных фирм по отраслям экономики и промышленности

(в фактически действовавших ценах; млн. тенге)

	1998	1999
Всего	50127	64792
в том числе:		
Промышленность	50107	64792
в том числе:		
горнодобывающая промышленность	50107	64792
Операции с недвижимым имуществом, аренда и услуги предприятиям	20	

## Ввод в действие основных средств и важнейших производственных мощностей

### Ввод в действие основных средств по отраслям экономики

(в фактически действовавших ценах, млн. тенге)

	1998	1999
Всего	36772	33822
в том числе:		
Сельское хозяйство, охота и лесоводство	166	1
Промышленность	34655	29989
в том числе:		
горнодобывающая промышленность	34037	29657
обрабатывающая промышленность	541	257
производство и распределения электроэнергии, газа и воды	77	75
Строительство	28	22
Торговля, ремонт автомобилей и изделий домашнего пользования	38	136
Гостиницы и рестораны		2
Транспорт и связь	881	706
Операции с недвижимым имуществом, аренда и услуги предприятиям	858	1544
Государственное управление	1	633
Образование		244
Здравоохранение и социальные услуги		124
Прочие коммунальные социальные и персональные услуги	145	421

**Ввод в действие основных средств по формам собственности**

(в фактически действовавших ценах, млн. тенге)

	1997	1998	1999
ВСЕГО	24421	36772	33822
в том числе:			
государственная	955	1080	1180
частная	23466	35692	32640
иностранная			2

**Ввод в действие важнейших производственных мощностей  
за счет строительства новых, расширения  
и реконструкции действующих предприятий**

	Единица измерения	1997	1998	1999
Горнодобывающая промышленность				
скважины нефтяные	единиц	44	17	30
Производство и распределения электроэнергии, газа и воды				
линии электропередачи напряжением 0.4 кВ	км			6
трансформаторные понизительные подстанции напряжением 35 кВ и выше	тыс. кВа	6,3		

**Ввод в действие мощностей и инвестиции в капитальное  
строительство, направленные на охрану окружающей среды  
и рациональное использование природных ресурсов**

	1997	1999
Инвестиции в капитальное строительство, в фактически действовавших ценах, млн. тенге	805	112
Рекультивация земель, га		378

**Инвестиции в капитальное строительство на мероприятия  
по охране и рациональному использованию природных ресурсов**

(в фактически действовавших ценах, млн. тенге)

	1997	1999
Всего	805	112
из них:		
на охрану и рациональное использование водных ресурсов	252	76
на охрану атмосферного воздуха	63	
на охрану и рациональное использование земель	398	36
на охрану недр и рациональное использование минеральных ресурсов	92	

**Жилищное и социально-культурное строительство****Ввод в действие жилых домов**

Годы	Введено в действие, кв. метров общей площади				Удельный вес в общем вводе, в %		
	пред-приятия-ми и органи-зациями всех форм собст-венности	из них:			государ-ственных пред-приятий и орга-низаций	негосу-дарст-венных пред-приятий и орга-низаций	в том числе насе-лением
		государ-ственными пред-приятия-ми и ор-ганизациями	негосу-дарст-венными пред-приятия-ми и ор-ганизациями	в том числе насе-лением			
1997	50192	6373	43819	26366	12,7	87,3	52,5
1998	36989	123	36866	20432	0,3	99,7	55,2
1999	84605	8439	76166	50347	10,0	90,0	59,5

**Ввод в действие жилых домов в сельской местности**

(квадратных метров общей площади)

Годы	Ввод в действие	
	предприятиями и организациями всех форм собственности	из них населением за свой счет и с помощью кредитов
1997	8128	6877
1998	7998	7619
1999	16400	13031

**Ввод в действие жилых домов по формам собственности**

(квадратных метров общей площади)

	1997	1998	1999
По предприятиям всех форм собственности	50192	36989	84605
в том числе:			
государственная	6373	123	8439
частная	43819	36866	76166

**Число построенных квартир и их средний размер**

	1997	1998	1999
<b>За счет всех источников финансирования</b>			
Число квартир, единиц	541	372	703
Средний размер квартир, кв. м общей площади	89,8	97,1	114,3
Удельный вес жилой площади в общей площади квартир, процентов	58,0	64,6	66,4
Стоимость 1 кв. м общей площади, тыс. тенге	14,2	14,1	15,0

Продолжение

	1997	1998	1999
<b>За счет средств индивидуальных застройщиков</b>			
Число квартир, единиц	204	195	370
Средний размер квартир, кв. м общей площади	126,2	104,8	136,1
Удельный вес жилой площади в общей площади квартир, процентов	61,0	65,8	71,6
Стоимость 1 кв. м общей площади, тыс. тенге	6,7	3,6	4,3

### Ввод в действие общеобразовательных школ и дошкольных учреждений

Годы	Введено общеобразовательных школ		в том числе в сельской местности		Введено дошкольных учреждений, мест	в том числе в сельской местности
	число школ	в них ученических мест	число школ	в них ученических мест		
1999	3	1226	3	1226	-	-

### Деятельность строительных организаций

#### Число строительных организаций \*)

(на конец года)

Годы	Строительные организации - всего	в том числе предприятия с численностью занятых до 20 человек (малочисленные)
1997	118	62
1998	214	157
1999	138	79

\*) Число организаций, осуществляющих строительную деятельность

#### Число строительных организаций по формам собственности (на конец года)

(на конец года)

	Строительные организации – всего		
	1997	1998	1999
Всего	118	214	138
в том числе по формам собственности:			
государственная	5	1	3
частная	113	211	132
иностранная	-	2	3

### Распределение строительных организаций по численности работников и формам собственности за 1999 год

	Всего	в том числе по формам собственности:		
		государст- венная	частная	иностранная
Количество организаций	138	3	132	3
в том числе с численностью работников, человек:				
до 20	79		78	1
от 20 до 50	27	1	26	-
от 51 до 250	24	2	20	2
от 250 до 1000	8	-	8	-
<b>Удельный вес (в процентах к итогу)</b>				
Всего организаций	100,0	100,0	100,0	100,0
в том числе с численностью работников, человек:				
до 20	57,2		59,0	33,3
от 20 до 50	19,6	33,3	19,7	-
от 51 до 250	17,4	66,7	15,2	66,7
от 250 до 1000	5,8	-	6,1	-

### Объем подрядных работ, выполненный собственными силами строительных организаций

(в фактически действовавших ценах)

Годы	Объем подрядных работ, млн. тенге	В процентах к предыдущему году (в сопоставимых ценах)
1997	3189	84,9
1998	3879	111,0
1999	4619	116,2

### Объем подрядных работ, выполненный собственными силами строительных организаций различных форм собственности

(в фактически действовавших ценах)

	1997		1998		1999	
	млн. тенге	в % к итогу	млн. тенге	в % к итогу	млн. тенге	в % к итогу
Объем подрядных работ - всего	3189	100,0	3879	100,0	4619	100,0
в том числе по формам собственности:						
государственная	562	17,6	350	9,0	533	11,5
частная	2627	82,4	3124	80,5	3508	76,0
иностранная			405	10,5	578	12,5



**Среднегодовая списочная численность работников  
(без совместителей), занятых в строительстве  
по категориям персонала\*)**

Годы	Человек			В процентах		
	всего	в том числе:		всего	в том числе:	
		рабочие	служащие		рабочие	служащие
1997	9743	7943	1800	100,0	81,5	18,5
1998	7385	6067	1318	100,0	82,2	17,8
1999	9705	8324	1381	100,0	85,8	14,2

\*) Без учета малых предприятий

**Среднемесячная заработная плата рабочих и служащих,  
занятых в строительстве**

Годы	Тенге
1997	16976
1998	16680
1999	31716

**Задолженность по строительным организациям\*)**

(миллионов тенге)

	Задолженность заказчиков за выполненные объемы работ		Задолженность поставщикам за материалы
	всего	просроченная задолженность в процентах от общей задолженности	
На 1 октября 1997г, **)	2530	63,6	3336
На 1 января 1999г.	1556	46,1	832
На 1 января 2000г.	1090	40,6	509

\*) Без учета малых предприятий

\*\*) Общая задолженность строительных организаций

**Инвестиции в капитальное строительство (капитальные вложения)  
на развитие производственной базы строительных организаций**

(в сметных базисных ценах, млн.тенге)

Годы	Всего	В процентах от общего объема капитальных вложений
1997	0,002	0,0
1998	0,3	0,1
1999	0,1	0,01

**Наличие основных средств в строительных организациях**

	1997	1998	1999
<b>По первоначальной (текущей) стоимости, млн. тенге</b>			
Основные средства - всего	6509	9415	10965
из них:			
здания, сооружения	5195	6260	7522
машины и оборудование, передаточные устройства	687	1105	1278
транспортные средства	501	1505	1614
инструмент, производственный и хозяйственный инвентарь	54	79	148
другие основные средства	73	466	403
<b>В процентах к итогу</b>			
Основные средства - всего	100,0	100,0	100,0
из них:			
здания, сооружения	79,8	66,5	68,6
машины и оборудование, передаточные устройства	10,6	11,7	11,7
транспортные средства	7,7	16,0	14,7
инструмент, производственный и хозяйственный инвентарь	0,8	0,8	1,3
другие основные средства	1,1	5,0	3,7

**Производство основных видов строительных материалов**

	Единица измерения	1998	1999
Сборные строительные конструкции из бетона	тыс. куб. м	6,4	11,3
Кирпич строительный	млн. усл. шт	3,3	3,9
Панели и др. конструкции для крупнопанельного домостроения	тыс. куб. м	6,0	5,0
Окна, двустворчатые окна и их рамы, двери и их рамы, плинтусы деревянные	тыс. кв. м	0,6	1,3

**Наличие и использование производственных мощностей по выпуску отдельных видов строительных материалов**

	1998		1999	
	среднегодовая мощность	процент использования	среднегодовая мощность	процент использования
Кирпич строительный, млн. усл. шт			10,0	22,0
Сборные строительные конструкции из бетона, тыс. куб. м	84,0	7,1		
Окна, двустворчатые окна и их рамы, двери и их рамы, плинтусы деревянные, тыс. кв. м	3,0	10,0	7,0	18,6

### Коэффициенты обновления и выбытия основных средств в Атырауской области

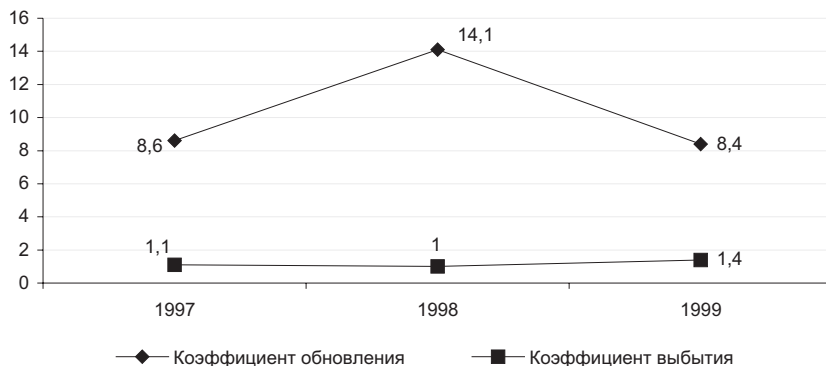

## Восточно-Казахстанская область

### Капиталообразующие инвестиции

#### Инвестиции в нефинансовые активы

(в фактически действовавших ценах, млн. тенге)

	1998		1999	
	млн. тенге	в % к итогу	млн. тенге	в % к итогу
Инвестиции в нефинансовые активы	50604	100,0	39368	100,0
в том числе:				
инвестиции в основной капитал	16812	33,2	21930	55,7
инвестиции в другие произведенные активы	33728	66,7	17331	44,0
инвестиции в непроизведенные активы	64	0,1	107	0,3

### Основные показатели инвестиционной и строительной деятельности

#### Основные социально-экономические показатели капитального строительства

	1997	1998	1999
Ввод в действие основных средств, в фактически действовавших ценах, млн.тенге	9069	6380	11234
Инвестиции в капитальное строительство в фактически действовавших ценах, млн.тенге	9392	16127	16673

Продолжение

	1997	1998	1999
в сметных базисных ценах	133	220	220
из них строительно-монтажные работы			
в фактически действовавших ценах, млн.тенге	4638	9971	9528
в сметных базисных ценах	60	126	115
Объем подрядных работ			
в фактически действовавших ценах, млн.тенге	3856	6954	7610
в сметных базисных ценах	49	88	92
Ввод в действие жилых домов, кв. метров общей площади	102352	93806	58618
в том числе индивидуальными застройщиками	52679	41029	34234
Построено жилья в расчете на 1000 человек населения, кв. м	65	61	38
Ввод в действие больниц, коек	-	75	-
Ввод в действие амбулаторно-поликлинических учреждений, посещений в смену	-	175	-

### Индексы основных социально-экономических показателей капитального строительства

(в процентах к предыдущему году)

	1997	1998	1999
Инвестиции в капитальное строительство	127,2	166,1	99,8
из них строительно-монтажные работы	117,4	211,8	91,4
Объем подрядных работ	73,4	177,7	104,6
Ввод в действие жилых домов	125,9	91,7	62,5
в том числе индивидуальными застройщиками	112,8	77,9	83,4

### Структура инвестиций в капитальное строительство по отраслям, производящим товары и оказывающим рыночные и нерыночные услуги

(в фактически действовавших ценах)

	1997		1998		1999	
	млн. тенге	в % к итогу	млн. тенге	в % к итогу	млн. тенге	в % к итогу
Инвестиции в капитальное строительство	9392	100,0	16127	100,0	16673	100,0
в том числе отрасли:						
производящие товары	7340	78,2	7500	46,5	10444	62,6
оказывающие рыночные и нерыночные услуги	2052	21,8	8627	53,5	6239	37,4

### Структура инвестиций в капитальное строительство по формам собственности

(в фактически действовавших ценах)

	1997	1998	1999
<b>Миллионов тенге</b>			
Инвестиции в капитальное строительство - всего	9392	16127	16673
из них:			
государственных предприятий и организаций	1341	7442	5812
негосударственных предприятий и организаций	7808	8544	10717
населения на строительство собственных жилых домов и квартир	243	141	144
<b>В процентах к предыдущему году (в сопоставимых ценах)</b>			
Инвестиции в капитальное строительство - всего	127,2	166,1	99,8
из них:			
государственных предприятий и организаций	118,2	536,7	75,4
негосударственных предприятий и организаций	129,8	105,8	121,1
населения на строительство собственных жилых домов и квартир	122,8	52,8	94,7

### Структура инвестиций в капитальное строительство по источникам финансирования

(в процентах к итогу)

	1997	1998	1999
Инвестиции в капитальное строительство - всего	100,0	100,0	100,0
в том числе финансируемых за счет:			
бюджетных средств	11,0	5,3	5,1
собственных средств предприятий и организаций	53,1	43,9	43,1
средств индивидуальных застройщиков	2,6	0,9	1,2
иностранных инвестиций	33,3	49,9	50,6

## Воспроизводственная структура инвестиций в капитальное строительство\*)

(в фактически действовавших ценах)

	1997	1998	1999
<b>Миллионов тенге</b>			
Инвестиции в капитальное строительство-всего	7260	13535	16307
в том числе направлено на:			
техническое перевооружение и реконструкцию действующих предприятий	3044	3111	6410
расширение действующих предприятий	1290	1849	2752
новое строительство	1810	8205	6588
поддержание действующих мощностей	706	117	482
строительство отдельных объектов, не относящихся к указанным направлениям	410	253	75
<b>В процентах</b>			
Инвестиции в капитальное строительство-всего	100,0	100,0	100,0
в том числе направлено на:			
техническое перевооружение и реконструкцию действующих предприятий	41,9	23,0	39,3
расширение действующих предприятий	17,8	13,7	16,9
новое строительство	24,9	60,6	40,4
поддержание действующих мощностей	9,7	0,9	3,0
строительство отдельных объектов, не относящихся к указанным направлениям	5,7	1,8	0,4

\*)Здесь и далее по воспроизводственной структуре без затрат на оборудование, не входящее в сметы строек (кроме оборудования, предусмотренного по техническому перевооружению и реконструкции действующих предприятий), на эксплуатационное и глубокое разведочное бурение на нефть, газ и термальные воды, на проектно-изыскательские работы для строительства будущих лет.

## Воспроизводственная структура инвестиций в капитальное строительство по отдельным отраслям экономики за 1999 год

(в процентах)

	Техническое перевооружение и реконструкция действующих предприятий	Расширение действующих предприятий	Новое строительство
Промышленность	62,9	27,0	5,2
Сельское хозяйство	3,6	0,4	85,5
Транспорт	0,2	0,1	99,7
Связь	5,3	0,6	94,1

### Воспроизводственная структура инвестиций в капитальное строительство по отдельным отраслям промышленности за 1999 год

(в процентах)

	Техническое перевооружение и реконструкция действующих предприятий	Расширение действующих предприятий	Новое строительство
Промышленность-всего	62,9	27,0	5,2
в том числе:			
Горнодобывающая промышленность	53,1	35,1	4,6
в том числе:			
добыча угля и lignита, разработка торфа	98,7	-	1,3
добыча металлических руд	51,9	36,0	4,7
Обрабатывающая промышленность	87,9	10,8	1,1
в том числе:			
производство пищевых продуктов	95,0	2,7	1,4
производство кокса, перегонка нефти, производство и переработка ядерных материалов	100,0	-	-
химическая промышленность	100,0	-	-
производство прочих неметаллических минеральных продуктов	94,7	-	5,3
металлургическая промышленность	85,9	12,9	1,1
производство готовых металлических изделий	87,5	12,5	-
производство машин и оборудования	100,0	-	-
вторичная переработка металлических отходов и лома	-	100,0	-
Производство и распределение электроэнергии, газа и воды	22,6	34,8	36,1
в том числе:			
производство и распределение электроэнергии	23,6	32,9	36,5
сбор, очистка и распределение воды	13,7	53,0	33,3

### Инвестиции в капитальное строительство по отраслям экономики и промышленности

#### Инвестиции в капитальное строительство по отраслям экономики

(в фактически действовавших ценах, млн. тенге)

	1997	1998	1999	1999 в % к 1998
Всего по отраслям экономики	9392	16127	16673	99,8
в том числе:				
промышленность	7266	7456	10361	134,1
сельское хозяйство	65	44	83	182,1
лесное хозяйство	8	-	-	-
транспорт	170	6763	5555	79,3
связь	93	156	131	81,1
строительство	24	151	3	1,9
торговля и общественное питание, материально-техническое снабжение и сбыт	87	289	62	20,7
жилищное строительство	1028	596	256	39,8
прочие	651	672	222	31,9

### Структура инвестиций в капитальное строительство по отраслям экономики

(в процентах к итогу)

	1997	1998	1999
Всего по отраслям экономики	100,0	100,0	100,0
в том числе:			
промышленность	77,4	46,2	62,2
сельское хозяйство	0,7	0,3	0,5
лесное хозяйство	0,1	-	-
транспорт	1,8	41,9	33,3
связь	1,0	1,0	0,8
строительство	0,3	0,9	0,0
торговля и общественное питание, материально-техническое снабжение и сбыт	0,9	1,8	0,4
жилищное строительство	10,9	3,7	1,5
прочие	6,9	4,2	1,3

### Инвестиции в капитальное строительство по отраслям промышленности

(в фактически действовавших ценах, млн. тенге)

	1997	1998	1999	1999 в % к 1998
Промышленность - всего	7266	7456	10361	134,1
в том числе:				
электроэнергетика	524	891	614	66,3
угольная промышленность	119	70	158	214,4
нефтяная и газовая промышленность	-	10	-	-
черная металлургия	4	-	-	-
цветная металлургия	5906	1553	2550	159,6
химическая и нефтехимическая про- мышленность	10	25	1	3,9
машиностроение и металлообработка	156	47	25	51,3
лесная, деревообрабатывающая и целлю- лозно-бумажная промышленность	5	90	10	10,7
промышленность строительных мате- риалов	65	29	19	63,2
легкая промышленность	1	5	-	-
пищевая промышленность	461	1879	514	26,4
другие отрасли промышленности	15	2857	6470	218,6



### Структура инвестиций в капитальное строительство по отраслям промышленности

(в процентах к итогу)

	1997	1998	1999
Промышленность - всего	100,0	100,0	100,0
в том числе:			
электроэнергетика	7,2	12,0	6,0
угольная промышленность	1,6	1,0	1,5
нефтяная и газовая промышленность	-	0,1	-
черная металлургия	0,1	-	-
цветная металлургия	81,3	20,8	24,6
химическая и нефтехимическая промышленность	0,1	0,3	0,0
машиностроение и металлообработка	2,2	0,6	0,2
лесная, деревообрабатывающая и целлюлозно-бумажная промышленность	0,1	1,2	0,1
промышленность строительных материалов	0,9	0,4	0,2
легкая промышленность	0,0	0,1	-
пищевая промышленность	6,3	25,2	5,0
другие отрасли промышленности	0,2	38,3	62,4

### Инвестиции в капитальное строительство по видам экономической деятельности строящегося объекта

(в фактически действовавших ценах, млн. тенге)

	1998	1999	1999 в % к 1998
Всего	16127	16673	99,8
в том числе:			
Сельское хозяйство, охота и лесоводство	44	83	182,1
Промышленность	7456	10361	134,1
в том числе:			
горнодобывающая промышленность	2574	6180	231,8
обрабатывающая промышленность	3899	3407	84,3
производство и распределения электроэнергии, газа и воды	983	774	76,0
Строительство	151	3	1,9
Торговля, ремонт автомобилей и изделий домашнего пользования	289	62	20,7
Гостиницы и рестораны	21	9	41,4
Транспорт и связь	6919	5686	79,3
Финансовая деятельность	67	-	-
Операции с недвижимым имуществом, аренда и услуги предприятия	781	283	35,0
Государственное управление	119	16	13,0
Образование	90	36	38,5
Здравоохранение и социальные услуги	38	18	45,7
Прочие коммунальные социальные и персональные услуги	152	116	73,7

### Структура инвестиций в капитальное строительство по видам экономической деятельности строящегося объекта

(в процентах к итогу)

	1998	1999
Всего	100,0	100,0
в том числе:		
Сельское хозяйство, охота и лесоводство	0,3	0,5
Промышленность	46,3	62,1
в том числе:		
горнодобывающая промышленность	16,0	37,1
обрабатывающая промышленность	24,2	20,4
производство и распределения электроэнергии, газа и воды	6,1	4,6
Строительство	0,9	0,0
Торговля, ремонт автомобилей и изделий домашнего пользования	1,8	0,4
Гостиницы и рестораны	0,1	0,1
Транспорт и связь	42,9	34,1
Финансовая деятельность	0,4	-
Операции с недвижимым имуществом, аренда и услуги предприятиям	4,8	1,7
Государственное управление	0,7	0,1
Образование	0,6	0,2
Здравоохранение и социальные услуги	0,2	0,1
Прочие коммунальные социальные и персональные услуги	0,9	0,7

### Инвестиции в капитальное строительство по отраслям промышленности

(в фактически действовавших ценах, млн. тенге)

	1998	1999	1999 в % к 1998
Промышленность-всего	7456	10361	134,1
в том числе:			
Горнодобывающая промышленность	2574	6180	231,8
в том числе:			
добыча угля и лигнита, разработка торфа	70	158	214,4
добыча урановой руды	-	2	-
добыча металлических руд	2504	6020	232,1
Обрабатывающая промышленность	3899	3407	84,3
в том числе:			
производство пищевых продуктов	1879	514	26,4
производство текстильных изделий	3	-	-
производство одежды; выделка и крашение меха	2	-	-
производство древесины и деревянных изделий	2	2	96,5

Продолжение

	1998	1999	1999 в % к 1998
производство бумаги и картона	88	-	-
издательское дело, типографское дело, воспроизведение информационных материалов	5	-	-
производство кокса, перегонка нефти, производство и переработка ядерных материалов	252	274	105,0
химическая промышленность	7	1	13,7
производство резиновых и пластмас- совых материалов	18	-	-
производство прочих неметаллических минеральных продуктов	29	19	63,2
металлургическая промышленность	1553	2550	158,5
производство готовых металлических изделий	8	8	96,5
производство машин и оборудования	33	25	73,1
производство электрических машин и оборудования	13	-	-
производство медицинских приборов, прецизионных и оптических инстру- ментов, наручных и прочих часов	1	-	-
производство мебели, прочие отрасли промышленности	4	-	-
вторичная переработка металлических отходов и лома	2	14	675,7
Производство и распределение электро- энергии, газа и воды	983	774	76,0
в том числе:			
производство и распределение электроэнергии	891	614	66,3
производство и распределение газо- образного топлива	10	-	-
снабжение паром и горячей водой	36	104	278,9
сбор, очистка и распределение воды	46	56	117,5

### Структура инвестиций в капитальное строительство по отраслям промышленности

(в процентах к итогу)

	1998	1999
Промышленность-всего	100,0	100,0
в том числе:		
Горнодобывающая промышленность	34,5	59,6
в том числе:		
добыча угля и lignита, разработка торфа	1,0	1,5
добыча урановой руды	-	0,0
добыча металлических руд	33,5	58,1
Обрабатывающая промышленность	52,3	32,9
в том числе:		
производство пищевых продуктов	25,2	5,0

(в процентах к итогу)

	1998	1999
производство текстильных изделий	0,0	-
производство одежды; выделка и крашение меха	0,0	-
производство древесины и деревянных изделий	0,0	0,0
производство бумаги и картона	1,2	-
издательское дело, типографское дело, воспроизведение информационных материалов	0,1	-
производство кокса, перегонка нефти, производство и переработка ядерных материалов	3,4	2,7
химическая промышленность	0,1	0,0
производство резиновых и пластмассовых материалов	0,2	-
производство прочих неметаллических минеральных продуктов	0,4	0,2
металлургическая промышленность	20,8	24,6
производство готовых металлических изделий	0,1	0,1
производство машин и оборудования	0,4	0,2
производство электрических машин и оборудования	0,2	-
производство медицинских приборов, прецизионных и оптических инструментов, наручных и прочих часов	0,0	-
производство мебели, прочие отрасли промышленности	0,1	-
вторичная переработка металлических отходов и лома	0,1	0,1
Производство и распределение электроэнергии, газа и воды	13,2	7,5
в том числе:		
производство и распределение электроэнергии	12,0	6,0
производство и распределение газообразного топлива	0,1	-
снабжение паром и горячей водой	0,5	1,0
сбор, очистка и распределение воды	0,6	0,5

### Инвестиции в капитальное строительство совместных предприятий и иностранных фирм по отраслям экономики и промышленности

(в фактически действовавших ценах; млн. тенге)

	1998	1999
Всего	1221	1452
в том числе:		
Промышленность	1214	1452
в том числе:		
горнодобывающая промышленность	268	983

Продолжение

	1998	1999
обрабатывающая промышленность	945	469
производство и распределения электроэнергии, газа и воды	1	0
Строительство	2	-
Торговля, ремонт автомобилей и изделий домашнего пользования	3	-
Операции с недвижимым имуществом, аренда и услуги предприятиям	1	0
Прочие коммунальные социальные и персональные услуги	1	0

### Ввод в действие основных средств и важнейших производственных мощностей

#### Ввод в действие основных средств по отраслям экономики

(в фактически действовавших ценах, млн. тенге)

	1998	1999
Всего	6380	11234
в том числе:		
Сельское хозяйство, охота и лесоводство	39	12
Промышленность	4371	10113
в том числе:		
горнодобывающая промышленность	1673	5642
обрабатывающая промышленность производство и распределения электроэнергии, газа и воды	1933	2890
Строительство	765	1581
Торговля, ремонт автомобилей и изделий домашнего пользования	101	38
Гостиницы и рестораны	102	236
Транспорт и связь	0	10
Финансовая деятельность	444	136
Операции с недвижимым имущест- вом, аренда и услуги предприятиям	32	31
Государственное управление	1024	467
Образование	76	53
Здравоохранение и социальные услуги	71	22
Прочие коммунальные социаль- ные и персональные услуги	53	18
	67	98

**Ввод в действие основных средств по формам собственности**

(в фактически действовавших ценах, млн. тенге)

	1997	1998	1999
<b>ВСЕГО</b>	<b>9036</b>	<b>6380</b>	<b>11234</b>
в том числе:			
государственная	818	1070	399
частная	8141	5220	10803
иностранная	77	90	32

**Ввод в действие важнейших производственных мощностей  
за счет строительства новых, расширения  
и реконструкции действующих предприятий**

	Единица измерения	1997	1998	1999
<b>Сельское хозяйство</b>				
помещения для крупного рогатого скота	скотомест	200	-	-
Горнодобывающая промышленность				
руда золотосодержащая	т. в год	-	-	700
<b>Обрабатывающая промышленность</b>				
предприятия мельничные сортового помола	т. переработки зерна в сутки	23	-	-
предприятия крупные	-»-	30	-	-
мельницы и крупорушки	т. в смену	7	-	-
установки для улавливания и обезвреживания вредных веществ из отходящих газов	тыс. куб. м газа в час	-	85	-
цельномолочная продукция	т/смену	-	-	6
линия по розливу водки	тыс. л. в год	-	-	2160
холодильники	т. единовременного хранения	1000	-	-
сооружения для очистки сточных вод	тыс. куб. м /сутки	-	-	37,8
системы оборотного водоснабжения	-»-	48	9,6	-
установки по обезвреживанию карналита	т. в сутки	-	-	100
<b>Производство и распределение электроэнергии, газа и воды</b>				
электростанции	тыс. кВт	-	12	-
трансформаторные понизительные подстанции напряжением 35 кВ	тыс.кВа	-	-	0,4
линии электропередачи напряжением 6-20 кВ	км	-	-	0,15
линии электропередачи напряжением 0.4 кВ	-»-	-	-	13
групповые водопроводы	-»-	-	-	-
водопроводы	-»-	-	-	0,13
теплоснабжение	гкал. в час/км	-	-	1,02/0,1

Продолжение

	Единица измерения	1997	1998	1999
Торговля, ремонт автомобилей и изделий домашнего пользования				
торговые предприятия	кв. м торг. площади	90	-	-
торговые рынки	торг. мест	260	-	-
Гостиницы и рестораны				
рестораны, бары, столовые	ед./посад. мест	1/48	-	3/79
Транспорт и связь				
автомобильные дороги с твердым покрытием внутрихозяйственного назначения в сельском хозяйстве	км	6	-	-
склады механизированные для хранения минеральных удобрений и ядохимикатов	т. единовремен. хранения	10	-	-
междугородные кабельные линии связи	км	-	-	2

**Ввод в действие мощностей и инвестиции в капитальное строительство, направленные на охрану окружающей среды и рациональное использование природных ресурсов**

	1997	1999
Инвестиции в капитальное строительство, в фактически действовавших ценах, млн. тенге	262	536
Сооружения для очистки сточных вод, тыс.м <sup>3</sup> воды в сутки	-	38
Системы оборотного водоснабжения, тыс.м <sup>3</sup> оборотной воды в сутки	48	-
Рекультивация земель, га		3

**Инвестиции в капитальное строительство на мероприятия по охране и рациональному использованию природных ресурсов**

(в фактически действовавших ценах, млн. тенге)

	1997	1999
Всего	262	536
из них:		
на охрану и рациональное использование водных ресурсов	209	241
на охрану атмосферного воздуха	43	283
на охрану и рациональное использование земель	-	2
на охрану и рациональное использование лесных ресурсов	3	8
на охрану недр и рациональное использование минеральных ресурсов	5	-
на строительство полигонов по утилизации, обезвреживанию и захоронению токсичных промышленных, бытовых и иных отходов	2	2

**Жилищное и социально-культурное строительство****Ввод в действие жилых домов**

Годы	Введено в действие, кв. метров общей площади				Удельный вес в общем вводе, в %		
	предприятия и организациями всех форм собственности	из них:			государственных предприятий и организаций	негосударственных предприятий и организаций	в том числе населением
		государственными предприятиями и организациями	негосударственными предприятиями и организациями	в том числе населением			
1997	102352	22486	79866	52679	22,0	78,0	51,5
1998	93806	40584	53222	41029	43,3	56,7	43,7
1999	58618	8071	50547	34234	13,8	86,2	58,4

**Ввод в действие жилых домов в сельской местности**

(квадратных метров общей площади)

Годы	Ввод в действие	
	предприятиями и организациями всех форм собственности	из них населением за свой счет и с помощью кредитов
1997	12609	9421
1998	6815	6675
1999	7369	7369

**Ввод в действие жилых домов по формам собственности**

(квадратных метров общей площади)

	1997	1998	1999
По предприятиям всех форм собственности	102352	93806	58618
в том числе:			
государственная	22486	40584	8071
частная	75217	53222	50547
иностранная	4649	-	-

**Число построенных квартир и их средний размер**

	1997	1998	1999
<b>За счет всех источников финансирования</b>			
Число квартир, единиц	1238	1193	707
Средний размер квартир, кв. м общей площади	79,1	77,0	79,6
Удельный вес жилой площади в общей площади квартир, процентов	53,8	56,3	51,2
Средняя стоимость одного кв. м, тыс. тенге	8,3	10,4	6,8



Продолжение

	1997	1998	1999
<b>За счет средств индивидуальных застройщиков</b>			
Число квартир, единиц	434	356	312
Средний размер квартир, кв. м общей площади	118,8	113,9	109,5
Удельный вес жилой площади в общей площади квартир, процентов	52,5	53,4	49,7
Средняя стоимость одного кв. м, тыс. тенге	4,6	3,4	4,2

**Ввод в действие объектов коммунального хозяйства**

(километров)

Годы	Водопровод- ные сети	Канализацион- ные сети	Тепловые сети	Газовые сети
1997	2,67	3,29	3,1	-
1998	7,08	1,1	0,1	-
1999	0,13	-	-	-

**Ввод в действие больниц и амбулаторно-поликлинических учреждений**

Годы	Больницы, коек		Амбулаторно-поликлинические учреждения, посещений в смену	
	всего	в том числе в сельской местности	всего	в том числе в сельской местности
1998	75	-	175	-

**Деятельность строительных организаций****Число строительных организаций \*)**

(на конец года)

Годы	Строительные организации - всего	в том числе предприятия с численностью занятых до 20 человек (малочисленные)
1997	257	139
1998	327	196
1999	287	144

\*) Число организаций, осуществляющих строительную деятельность

**Число строительных организаций по формам собственности**

(на конец года)

	Строительные организации – всего		
	1997	1998	1999
Всего	257	327	287
в том числе по формам собственности:			
государственная	5	3	6
частная	252	323	280
иностранная	-	1	1

**Распределение строительных организаций по численности работников и формам собственности в 1999 г.**

	Всего	в том числе по формам собственности:		
		государственная	частная	иностранная
Количество организаций	287	6	280	1
в том числе с численностью работников, человек:				
до 20	144	1	143	-
от 20 до 50	78	2	76	-
от 51 до 250	53	2	51	-
от 250 до 1000	12	1	10	1
<b>Удельный вес (в процентах к итогу)</b>				
Всего организаций	100,0	100,0	100,0	100,0
в том числе с численностью работников, человек:				
до 20	50,2	16,7	51,1	-
от 20 до 50	27,2	33,3	27,1	-
от 51 до 250	18,5	33,3	18,2	-
от 250 до 1000	4,1	16,7	3,6	100,0

**Объем подрядных работ, выполненный собственными силами строительных организаций**

(в фактически действовавших ценах)

Годы	Объем подрядных работ, млн. тенге	В процентах к предыдущему году (в сопоставимых ценах)
1997	3856	73,4
1998	6954	177,7
1999	7610	104,6

### Объем подрядных работ, выполненный собственными силами строительных организаций различных форм собственности

(в фактически действовавших ценах)

	1997		1998		1999	
	млн. тенге	в % к итогу	млн. тенге	в % к итогу	млн. тенге	в % к итогу
Объем подрядных работ - всего	3856	100,0	6954	100,0	7610	100,0
в том числе по формам собственности:						
государственная	99	2,6	182	2,6	259	3,4
частная	3757	97,4	5719	82,2	5775	75,9
иностранная	-	-	1053	15,2	1576	20,7

### Среднегодовая списочная численность работников (без совместителей), занятых в строительстве по категориям персонала\*)

Годы	Человек			В процентах		
	всего	в том числе:		всего	в том числе:	
		рабочие	служащие		рабочие	служащие
1997	13034	10026	3008	100,0	76,9	23,1
1998	8790	7041	1749	100,0	80,1	19,9
1999	9043	7214	1829	100,0	79,8	20,2

\*) Без учета малых предприятий

### Среднемесячная заработная плата рабочих и служащих, занятых в строительстве

Годы	Тенге
1997	11852
1998	13146
1999	15033

### Задолженность по строительным организациям\*)

(миллионов тенге)

	Задолженность заказчиков за выполненные объемы работ		Задолженность поставщикам за материалы
	всего	просроченная задолженность в процентах от общей задолженности	
На 1 октября 1997г.**)	2685	77,7	2834
На 1 января 1999г.	1303	73,0	726
На 1 января 2000г.	1416	52,6	1206

\*) Без учета малых предприятий

\*\*) Общая задолженность строительных организаций

## Инвестиции в капитальное строительство (капитальные вложения) на развитие производственной базы строительных организаций

(в сметных базисных ценах, млн.тенге)

Годы	Всего	В процентах от общего объема капитальных вложений
1997	0,3	0,3
1998	1	0,7

### Наличие основных средств в строительных организациях

	1997	1998	1999
<b>По первоначальной (текущей) стоимости; млн. тенге</b>			
Основные средства - всего	3065	2758	3040
из них:			
здания и сооружения	1098	1029	1025
машины и оборудование, передаточные устройства	1148	1005	1167
транспортные средства	425	487	550
инструмент, производственный и хозяйственный инвентарь	40	59	101
другие основные средства	354	178	197
<b>В процентах к итогу</b>			
Основные средства - всего	100,0	100,0	100,0
из них:			
здания и сооружения	35,8	37,3	33,7
машины и оборудование, передаточные устройства	37,5	36,4	38,4
транспортные средства	13,9	17,7	18,1
инструмент, производственный и хозяйственный инвентарь	1,3	2,1	3,3
другие основные средства	11,5	6,5	6,5

### Производство основных видов строительных материалов

	Единица измерения	1998	1999
Цемент	тыс. т	461,6	500,5
Изделия из бетона для строительства	тыс. куб. м	116,2	70,5
Силикатный и шлаковый кирпич	-»-	114,3	69
Сборные строительные конструкции из бетона	-»-	15,5	6,7
Листы асбестоцементные (шифер)	млн. усл. плит	27,5	13,8
Кирпич строительный	млн. усл. шт.	8,7	5,0
Известь строительная	тыс. т	36,6	14,7
Стеновые мелкие блоки (без блоков из ячеистых бетонов)	тыс. куб. м	0,5	-
Стеновые крупные бетонные и силикатные блоки (включая бетонные блоки стен подвалов)	-»-	1,4	1
Стеновые панели	-»-	0,8	-
Окна, двустворчатые окна и их рамы, двери и их рамы, плинтусы деревянные	тыс. кв. м	8,8	10,6

### Наличие и использование производственных мощностей по выпуску отдельных видов строительных материалов

	1998		1999	
	среднегодовая мощность	процент использования	среднегодовая мощность	процент использования
Цемент, млн. т	2630	17,6	2030	24,7
Кирпич строительный, млн. усл. шт.	98,6	8,5	96,1	5,2
Сборные строительные конструкции из бетона, тыс. куб. м	253,7	3,9	253,7	1,9
Листы асбестоцементные (шифер), млн. усл. плит	220	12,5	220	6,3
Окна, двустворчатые окна и их рамы, двери и их рамы, плинтусы деревянные, тыс. кв. м	-	-	5,7	38,6

### Коэффициенты обновления и выбытия основных средств в Восточно-Казахстанской области

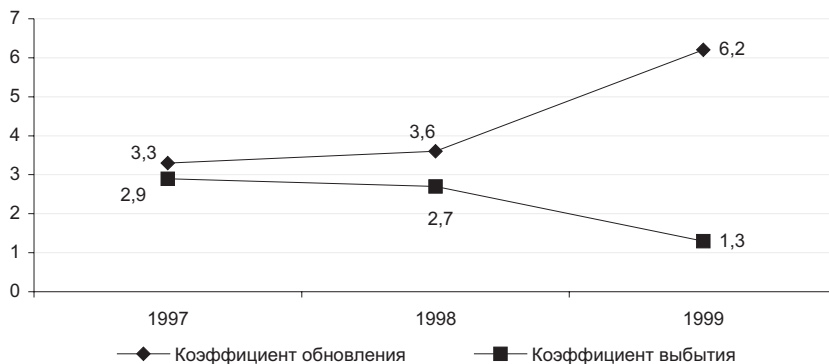

**Жамбылская область**  
**Капиталообразующие инвестиции**  
**Инвестиции в нефинансовые активы**

(в фактически действовавших ценах, млн. тенге)

	1998		1999	
	млн. тенге	в % к итогу	млн. тенге	в % к итогу
Инвестиции в нефинансовые активы	3476	100,0	3913	100,0
в том числе:				
инвестиции в основной капитал	2190	63,0	2406	61,5
инвестиции в другие произведенные активы	1276	36,7	1499	38,3
инвестиции в произведенные активы	10	0,3	8	0,2

**Основные показатели инвестиционной  
и строительной деятельности**

**Основные социально-экономические показатели  
капитального строительства**

	1997	1998	1999
Ввод в действие основных средств, в фактически действовавших ценах, млн.тенге	1820	1538	2020
Инвестиции в капитальное строительство в фактически действовавших ценах, млн.тенге	2035	1540	1672
в сметных базисных ценах	31	22	23
из них:строительно-монтажные работы в фактически действовавших ценах, млн.тенге	739	791	635
в сметных базисных ценах	12	12	9
Объем подрядных работ в фактически действовавших ценах, млн.тенге	1184	1217	1286
в сметных базисных ценах	18	18	19
Ввод в действие жилых домов, кв. метров общей площади	56212	69022	60545
в том числе индивидуальными застройщиками	47910	67454	55440
Построено жилых домов в расчете на 1000 человек населения, кв. м	57	70	61
Ввод в действие общеобразовательных школ, ученических мест	-	40	430
Ввод в действие больниц, коек	-	-	70
Ввод в действие амбулаторно-поликли- нических учреждений, посещений в смену	200	-	-

### Индексы основных социально-экономических показателей капитального строительства

(в процентах к предыдущему году)

	1997	1998	1999
Инвестиции в капитальное строительство	54,9	71,9	105,5
из них строительно-монтажные работы	34,8	102,6	77,9
Объем подрядных работ	54,9	98,5	102,6
Ввод в действие жилых домов	112,2	122,8	87,7
в том числе индивидуальными застройщиками	164,7	140,8	82,2
Ввод в действие общеобразовательных школ	-	-	1075,0

### Структура инвестиций в капитальное строительство по отраслям, производящим товары и оказывающим рыночные и нерыночные услуги

(в фактически действовавших ценах)

	1997		1998		1999	
	млн. тенге	в % к итогу	млн. тенге	в % к итогу	млн. тенге	в % к итогу
Инвестиции в капитальное строительство	2035	100,0	1540	100,0	1672	100,0
в том числе отрасли:						
производящие товары	1164	57,2	707	45,9	697	41,7
оказывающие рыночные и нерыночные услуги	871	42,8	833	54,1	975	58,3

### Структура инвестиций в капитальное строительство по формам собственности

(в фактически действовавших ценах)

	1997	1998	1999
<b>Миллионов тенге</b>			
Инвестиции в капитальное строительство - всего	2035	1540	1672
из них:			
государственных предприятий и организаций	1367	458	104
негосударственных предприятий и организаций	535	889	1379
населения на строительство собственных жилых домов и квартир	133	193	189

Продолжение

	1997	1998	1999
<b>В процентах к предыдущему году (в сопоставимых ценах)</b>			
Инвестиции в капитальное строительство - всего	54,9	71,9	105,5
из них:			
государственных предприятий и организаций	51,2	31,8	22,1
негосударственных предприятий и организаций	51,7	157,8	150,7
населения на строительство собственных жилых домов и квартир	149,9	137,8	90,8

### Структура инвестиций в капитальное строительство по источникам финансирования

(в процентах к итогу)

	1997	1998	1999
Инвестиции в капитальное строительство - всего	100,0	100,0	100,0
в том числе финансируемых за счет:			
бюджетных средств	36,1	6,8	2,8
собственных средств предприятий и организаций	56,4	80,7	56,0
средств индивидуальных застройщиков	6,5	12,5	11,3
иностранных инвестиций	1,0	-	29,9

### Воспроизводственная структура инвестиций в капитальное строительство

(в фактически действовавших ценах)

	1997	1998	1999
<b>Миллионов тенге</b>			
Инвестиции в капитальное строительство-всего	1549	967	1492
в том числе направлено на:			
техническое перевооружение и реконструкцию действующих предприятий	1243	253	57
расширение действующих предприятий	194	174	443
новое строительство	76	215	405
поддержание действующих мощностей	4	295	37
строительство отдельных объектов, не относящихся к указанным направлениям	32	30	550



Продолжение

	1997	1998	1999
<b>В процентах</b>			
Инвестиции в капитальное строительство-всего	100,0	100,0	100,0
в том числе направлено на:			
техническое перевооружение и реконструкцию действующих предприятий	80,2	26,2	3,8
расширение действующих предприятий	12,5	18,0	29,7
новое строительство	4,9	22,2	27,1
поддержание действующих мощностей	0,3	30,5	2,5
строительство отдельных объектов, не относящихся к указанным направлениям	2,1	3,1	36,9

*\*)Здесь и далее по воспроизводственной структуре без затрат на оборудование, не входящее в сметы строек (кроме оборудования, предусмотренного по техническому перевооружению и реконструкции действующих предприятий), на эксплуатационное и глубокое разведочное бурение на нефть, газ и термальные воды, на проектно-изыскательские работы для строительства будущих лет.*

### **Воспроизводственная структура инвестиций в капитальное строительство по отдельным отраслям экономики за 1999 год**

(в процентах)

	Техническое перевооружение и реконструкция действующих предприятий	Расширение действующих предприятий	Новое строительство
Промышленность	6,0	85,3	1,4
Сельское хозяйство	-	-	52,9
Транспорт	-	-	100,0
Связь	-	1,5	-

### **Воспроизводственная структура инвестиций в капитальное строительство по отдельным отраслям промышленности за 1999 год**

(в процентах)

	Техническое перевооружение и реконструкция действующих предприятий	Расширение действующих предприятий	Новое строительство
Промышленность-всего	6,0	85,3	1,4
в том числе:			
Горнодобывающая промышленность	-	100,0	-
в том числе:			
добыча урановой руды	-	100,0	-
Обрабатывающая промышленность	4,3	94,5	0,8
в том числе:			
производство пищевых продуктов	-	98,6	0,8
химическая промышленность	100,0	-	-

Продолжение

	Техническое переворужение и реконструкция действующих предприятий	Расширение действующих предприятий	Новое строительство
металлургическая промышленность	-	100,0	-
Производство и распределение электро- энергии, газа и воды	17,3	33,3	5,3
в том числе:			
производство и распределение электроэнергии	59,1	-	-
производство и распределение газо- образного топлива	-	100,0	-
сбор, очистка и распределение воды	-	-	100,0

### Инвестиции в капитальное строительство по отраслям экономики и промышленности

#### Инвестиции в капитальное строительство по отраслям экономики

(в фактически действовавших ценах, млн. тенге)

	1997	1998	1999	1999 в % к 1998
Всего по отраслям экономики	2035	1540	1672	105,5
в том числе:				
промышленность	1107	675	671	96,6
сельское хозяйство	57	32	26	78,4
транспорт	442	284	5	1,7
связь	19	29	522	1749,3
строительство	-	20	1	4,9
торговля и общественное питание, материально-техническое снабжение и сбыт	8	15	70	453,5
жилищное строительство	201	209	199	88,3
прочие	201	276	178	62,7

### Структура инвестиций в капитальное строительство по отраслям экономики

(в процентах к итогу)

	1997	1998	1999
Всего по отраслям экономики	100,0	100,0	100,0
в том числе:			
промышленность	54,4	43,8	40,1
сельское хозяйство	2,8	2,1	1,6
транспорт	21,7	18,4	0,3
связь	0,9	1,9	31,2
строительство	-	1,3	0,0
торговля и общественное питание, ма- териально-техническое снабжение и сбыт	0,4	1,0	4,2
жилищное строительство	9,9	13,6	11,9
прочие	9,9	17,9	10,7

### Инвестиции в капитальное строительство по отраслям промышленности

(в фактически действовавших ценах, млн. тенге)

	1997	1998	1999	1999 в % к 1998
Промышленность - всего	1107	675	671	96,6
в том числе:				
электроэнергетика	120	136	52	36,8
нефтяная и газовая промышленность	72	88	25	27,6
цветная металлургия	48	-	33	-
химическая и нефтехимическая промышленность	110	35	17	46,7
лесная, деревообрабатывающая и целлюлозно-бумажная промышленность	-	3	-	-
промышленность строительных материалов	2	8	-	-
легкая промышленность	42	-	-	-
пищевая промышленность	206	229	477	202,4
другие отрасли промышленности	506	176	67	37,0

### Структура инвестиций в капитальное строительство по отраслям промышленности

(в процентах к итогу)

	1997	1998	1999
Промышленность - всего	100,0	100,0	100,0
в том числе:			
электроэнергетика	10,9	20,2	7,8
нефтяная и газовая промышленность	6,5	13,0	3,7
цветная металлургия	4,3	-	4,9
химическая и нефтехимическая промышленность	9,9	5,2	2,5
машиностроение и металлообработка	0,1	-	-
лесная, деревообрабатывающая и целлюлозно-бумажная промышленность	-	0,4	-
промышленность строительных материалов	0,2	1,2	-
легкая промышленность	3,8	-	-
пищевая промышленность	18,6	33,9	71,1
другие отрасли промышленности	45,7	26,1	10,0

## Инвестиции в капитальное строительство по видам экономической деятельности строящегося объекта

(в фактически действовавших ценах, млн. тенге)

	1998	1999	1999 в % к 1998
Всего	1540	1672	105,5
в том числе:			
Сельское хозяйство, охота и лесоводство	32	26	78,4
Промышленность	675	671	96,6
в том числе:			
горнодобывающая промышленность	152	30	19,2
обрабатывающая промышленность	280	527	182,9
производство и распределения электроэнергии, газа и воды	243	114	45,6
Строительство	20	1	4,9
Торговля, ремонт автомобилей и изделий домашнего пользования	103	101	95,3
Гостиницы и рестораны	9	22	237,6
Транспорт и связь	313	527	163,6
Операции с недвижимым имуществом, аренда и услуги предприятиям	226	200	86,0
Государственное управление	34	4	11,4
Образование	4	7	168,4
Здравоохранение и социальные услуги	48	23	46,6
Прочие коммунальные, социальные и персональные услуги	76	90	115,1

## Структура инвестиций в капитальное строительство по видам экономической деятельности строящегося объекта

(в процентах к итогу)

	1998	1999
Всего	100,0	100,0
в том числе:		
Сельское хозяйство, охота и лесоводство	2,1	1,6
Промышленность	43,8	40,1
в том числе:		
горнодобывающая промышленность	9,9	1,8
обрабатывающая промышленность	18,2	31,5
производство и распределения электроэнергии, газа и воды	15,7	6,8
Строительство	1,3	0,1
Торговля, ремонт автомобилей и изделий домашнего пользования	6,7	6,0
Гостиницы и рестораны	0,6	1,3
Транспорт и связь	20,3	31,5
Операции с недвижимым имуществом, аренда и услуги предприятиям	14,7	12,0
Государственное управление	2,2	0,2
Образование	0,3	0,4
Здравоохранение и социальные услуги	3,1	1,4
Прочие коммунальные, социальные и персональные услуги	4,9	5,4

### Инвестиции в капитальное строительство по отраслям промышленности

(в фактически действовавших ценах, млн. тенге)

	1998	1999	1999 в % к 1998
Промышленность-всего	675	671	96,6
в том числе:			
Горнодобывающая промышленность	152	30	19,2
в том числе:			
добыча металлических руд	152	28	17,9
прочие отрасли горнодобывающей промышленности	-	2	-
Обрабатывающая промышленность	280	527	182,9
в том числе:			
производство пищевых продуктов	229	477	202,4
издательское дело, типографское дело, воспроизведение информационных материалов	2	-	-
химическая промышленность	35	17	46,7
производство прочих неметаллических минеральных продуктов	8	-	-
металлургическая промышленность	-	33	-
производство готовых металлических изделий	6	-	-
Производство и распределение электроэнергии, газа и воды	243	114	45,6
в том числе:			
производство и распределение электроэнергии	136	52	36,8
производство и распределение газообразного топлива	88	25	27,6
снабжение паром и горячей водой	8	33	400,9
сбор, очистка и распределение воды	11	4	35,3

### Структура инвестиций в капитальное строительство по отраслям промышленности

(в процентах к итогу)

	1998	1999
Промышленность-всего	100,0	100,0
в том числе:		
Горнодобывающая промышленность	22,5	4,5
в том числе:		
добыча металлических руд	22,5	4,2
прочие отрасли горнодобывающей промышленности	-	0,3
Обрабатывающая промышленность	41,5	78,5
в том числе:		
производство пищевых продуктов	33,9	71,1
издательское дело, типографское дело, воспроизведение информационных материалов	0,3	-

Продолжение

	1998	1999
химическая промышленность	5,3	2,5
производство прочих неметаллических минеральных продуктов	1,2	-
металлургическая промышленность	-	4,9
производство готовых металлических изделий	0,9	0,0
Производство и распределение электроэнергии, газа и воды	36,0	17,0
в том числе:		
производство и распределение электроэнергии	20,2	7,8
производство и распределение газообразного топлива	13,0	3,7
снабжение паром и горячей водой	1,2	4,9
сбор, очистка и распределение воды	1,6	0,6

### Инвестиции в капитальное строительство совместных предприятий и иностранных фирм по отраслям экономики и промышленности

(в фактически действовавших ценах; млн. тенге)

	1998	1999
Всего	12	14
в том числе:		
Промышленность	12	14
в том числе:		
горнодобывающая промышленность	-	2
обрабатывающая промышленность	12	12

### Ввод в действие основных средств и важнейших производственных мощностей

#### Ввод в действие основных средств по отраслям экономики

(в фактически действовавших ценах, млн. тенге)

	1998	1999
Всего	1538	2020
в том числе:		
Сельское хозяйство, охота и лесоводство	29	31
Промышленность	853	1061
в том числе:		
горнодобывающая промышленность	109	245
обрабатывающая промышленность	221	721
производство и распределение электроэнергии, газа и воды	523	95
Строительство	11	10
Торговля, ремонт автомобилей и изделий домашнего пользования	39	131
Гостиницы и рестораны	1	16
Транспорт и связь	308	233

Продолжение

	1998	1999
Финансовая деятельность	-	13
Операции с недвижимым имуществом, аренда и услуги предприятиям	221	234
Государственное управление	4	30
Образование	1	40
Здравоохранение и социальные услуги	1	96
Прочие коммунальные социальные и персональные услуги	70	125

### Ввод в действие основных средств по формам собственности

(в фактически действовавших ценах, млн. тенге)

	1997	1998	1999
ВСЕГО	1820	1538	2020
в том числе:			
государственная	1171	392	585
частная	649	1130	1418
иностранная	-	16	17

### Ввод в действие важнейших производственных мощностей за счет строительства новых, расширения и реконструкции действующих предприятий

	Единица измерения	1997	1998	1999
Сельское хозяйство				
помещения для крупного рогатого скота	скотомест	520	-	-
теплицы пленочные	кв. м	-	4080	-
кормоцехи для животноводства	т. в сутки	-	15	-
Горнодобывающая промышленность				
руда золотосодержащая	тыс. т	-	-	150
Обрабатывающая промышленность				
предприятия мельничные сортового помола	т. переработки зерна в сутки	-	116	-
кирпич строительный	млн. штук	-	0,01	-
цельномолочная продукция	т. в смену	-	-	6,9
колбасные изделия	-»-	-	-	0,5
масло растительное	т. переработки	-	-	-
маслосемян в сутки		-	2	-
комплекс по переработке золотосодержащих руд	тыс. т	-	-	450
Торговля, ремонт автомобилей и изделий домашнего пользования				
торговые предприятия	кв. м торг. площади	665	-	-
торговые рынки	торг. мест	486	300	-

## Инвестиции в капитальное строительство на мероприятия по охране и рациональному использованию природных ресурсов

(в фактически действовавших ценах, млн. тенге)

	1997	1999
Всего	9	2
из них:		
на охрану и рациональное использование водных ресурсов	-	2
на организацию заповедников и других природоохранных территорий	9	-

## Жилищное и социально-культурное строительство

### Ввод в действие жилых домов

Годы	Введено в действие, кв. метров общей площади				Удельный вес в общем вводе, в %		
	пред-приятия-ми и органи-зациями всех форм собст-венности	из них:			государ-ственных пред-приятий и орга-низаций	негосудар-ственных пред-приятий и орга-низаций	в том числе насе-лением
		государ-ственными пред-приятия-ми и ор-ганизациями	негосудар-ственными пред-приятия-ми и ор-ганизациями	в том числе насе-лением			
1997	56212	7545	48667	47910	12,5	87,5	85,7
1998	69022	1032	67990	67454	1,4	98,6	97,1
1999	60545	169	60376	55440	0,3	99,7	91,6

### Ввод в действие жилых домов в сельской местности

(квадратных метров общей площади)

Годы	Ввод в действие	
	предприятиями и организациями всех форм собственности	из них населением за свой счет и с помощью кредитов
1997	15450	15246
1998	20198	19668
1999	18652	18478



**Ввод в действие жилых домов по формам собственности**

(квадратных метров общей площади)

	1997	1998	1999
По предприятиям всех форм собственности	56212	69022	60545
в том числе:			
государственная	7545	1032	169
частная	48667	67990	60376

**Число построенных квартир и их средний размер**

	1997	1998	1999
<b>За счет всех источников финансирования</b>			
Число квартир, единиц	561	864	605
Средний размер квартир, кв. м общей площади	99,1	79,9	98,7
Удельный вес жилой площади в общей площади квартир, процентов	64,3	65,8	67,1
Средняя стоимость одного кв. м, тыс. тенге	4,5	3,2	3,8
<b>За счет средств индивидуальных застройщиков</b>			
Число квартир, единиц	430	855	525
Средний размер квартир, кв. м общей площади	111,4	78,9	105,5
Удельный вес жилой площади в общей площади квартир, процентов	65,6	66,2	66,5
Средняя стоимость одного кв. м, тыс. тенге	2,8	2,9	3,5

**Ввод в действие объектов коммунального хозяйства**

(километров)

Годы	Водопроводные сети	Канализационные сети	Тепловые сети	Газовые сети
<b>В городской и сельской местности</b>				
1997	2	-	-	3,75
1998	14	-	0,3	15,53
1999	1,6	11,2	-	18,8
<b>в том числе в сельской местности</b>				
1997	2	-	-	0,96
1998	14	-	-	15,07
1999	1,6	-	-	3,2

### Ввод в действие общеобразовательных школ и дошкольных учреждений

Годы	Введено общеобразовательных школ		в том числе в сельской местности		Введено дошкольных учреждений, мест	в том числе в сельской местности
	число школ	в них ученических мест	число школ	в них ученических мест		
1998	-	40	-	40	-	-
1999	1	430	-	100	-	-

### Ввод в действие больниц и амбулаторно-поликлинических учреждений

Годы	Больницы, коек		Амбулаторно-поликлинические учреждения, посещений в смену	
	всего	в том числе в сельской местности	всего	в том числе в сельской местности
1997	-	-	200	-
1999	70	70	-	-

### Деятельность строительных организаций

#### Число строительных организаций \*)

(на конец года)

Годы	Строительные организации - всего	в том числе предприятия с численностью занятых до 20 человек (малочисленные)
1997	144	52
1998	166	92
1999	88	37

\*) Число организаций, осуществляющих строительную деятельность

#### Число строительных организаций по формам собственности

(на конец года)

	Строительные организации – всего		
	1997	1998	1999
Всего	144	166	88
в том числе по формам собственности:			
государственная	11	7	9
частная	133	159	79

**Распределение строительных организаций  
по численности работников и формам собственности в 1999 г.**

	Всего	в том числе по формам собственности:		
		государст- венная	частная	иностранная
Количество организаций	88	9	79	-
в том числе с численностью работ- ников, человек:				
до 20	37	2	35	-
от 20 до 50	24	1	23	-
от 51 до 250	22	6	16	-
от 250 до 1000	5	-	5	-
<b>Удельный вес (в процентах к итогу)</b>				
Всего организаций	100,0	100,0	100,0	100,0
в том числе с численностью работ- ников, человек:				
до 20	42,0	22,2	44,3	-
от 20 до 50	27,3	11,1	29,1	-
от 51 до 250	25,0	66,7	20,3	-
от 250 до 1000	5,7	-	6,3	-

**Объем подрядных работ, выполненный собственными  
силами строительных организаций**

(в фактически действовавших ценах)

Годы	Объем подрядных работ, млн. тенге	В процентах к предыдущему году (в сопоставимых ценах)
1997	1184	54,9
1998	1217	98,5
1999	1286	102,6

**Объем подрядных работ, выполненный собственными  
силами строительных организаций различных форм собственности**

(в фактически действовавших ценах)

	1997		1998		1999	
	млн. тенге	в % к итогу	млн. тенге	в % к итогу	млн. тенге	в % к итогу
Объем подрядных работ - всего	1184	100,0	1217	100,0	1286	100,0
в том числе по формам собственности:						
государственная	166	14,0	141	11,6	457	35,5
частная	1018	86,0	1076	88,4	829	64,5

**Среднегодовая списочная численность работников  
(без совместителей), занятых в строительстве  
по категориям персонала\*)**

Годы	Человек			В процентах		
	всего	в том числе:		всего	в том числе:	
		рабочие	служащие		рабочие	служащие
1997	8389	6812	1577	100,0	81,2	18,8
1998	6126	4951	1175	100,0	80,8	19,2
1999	3339	2742	597	100,0	82,1	17,9

\*) Без учета малых предприятий

**Среднемесячная заработная плата рабочих и служащих,  
занятых в строительстве**

Годы	Тенге
1997	6754
1998	6579
1999	7282

**Задолженность по строительным организациям\*)**

(миллионов тенге)

	Задолженность заказчиков за выполненные объемы работ		Задолженность поставщикам за материалы
	всего	просроченная задолженность в процентах от общей задолженности	
На 1 октября 1997г.**)	927	81,1	950
На 1 января 1999г.	717	90,5	360
На 1 января 2000г.	483	75,2	292

\*) Без учета малых предприятий

\*\*) Общая задолженность строительных организаций

**Инвестиции в капитальное строительство (капитальные вложения)  
на развитие производственной базы строительных организаций**

(в сметных базисных ценах, млн.тенге)

Годы	Всего	В процентах от общего объема капитальных вложений
1998	0,2	1,0
1999	0,01	0,1

**Наличие основных средств в строительных организациях**

	1997	1998	1999
<b>По первоначальной (текущей) стоимости; млн. тенге</b>			
Основные средства - всего	1838	1226	922
из них:			
здания и сооружения	726	567	262
машины и оборудование, передаточные устройства	543	327	359
транспортные средства	295	266	213
инструмент, производственный и хозяйственный инвентарь	29	14	23
другие основные средства	245	52	65
<b>В процентах к итогу</b>			
Основные средства - всего	100,0	100,0	100,0
из них:			
здания и сооружения	39,5	46,2	28,4
машины и оборудование, передаточные устройства	29,5	26,7	39,0
транспортные средства	16,1	21,7	23,1
инструмент, производственный и хозяйственный инвентарь	1,6	1,2	2,5
другие основные средства	13,3	4,2	7,0

**Производство основных видов строительных материалов**

	Единица измерения	1998	1999
Цемент	тыс. т.		0,8
Сборные строительные конструкции из бетона	тыс. куб.м.	0,3	39
Искусственные и естественные пористые заполнители	тыс. т.	-	4,7
Кирпич строительный	млн. усл.шт.	3,3	-
Известь строительная	тыс. т.	1,1	0,8
Строительный гипс	-»-	2,9	2,4
Окна, двустворчатые окна и их рамы, двери и их рамы, плинтусы деревянные	тыс. кв.м.	-	2

**Наличие и использование производственных мощностей по выпуску отдельных видов строительных материалов**

	1998		1999	
	среднегодовая мощность	процент использования	среднегодовая мощность	процент использования
Цемент, млн. т.	-	-	20	4,0
Сборные строительные конструкции из бетона, тыс. куб.м.	18	1,7	18	0,0

### Коэффициенты обновления и выбытия основных средств в Жамбылской области

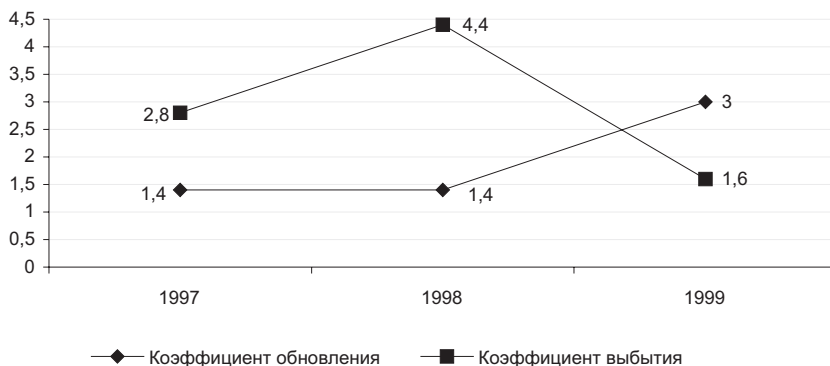

## Западно-Казахстанская область

### Капиталообразующие инвестиции

#### Инвестиции в нефинансовые активы

(в фактически действовавших ценах, млн. тенге)

	1998		1999	
	млн. тенге	в % к итогу	млн. тенге	в % к итогу
Инвестиции в нефинансовые активы	24529	100,0	62370	100,0
в том числе:				
инвестиции в основной капитал	18694	76,2	59802	95,9
инвестиции в другие произведенные активы	5810	23,7	2553	4,1
инвестиции в произведенные активы	25	0,1	15	0,0

### Основные показатели инвестиционной и строительной деятельности

#### Основные социально-экономические показатели капитального строительства

	1997	1998	1999
Ввод в действие основных средств, в фактически действовавших ценах, млн.тенге	2475	2720	16127
Инвестиции в капитальное строительство в фактически действовавших ценах, млн.тенге	5165	8062	53779
в сметных базисных ценах	64	99	644

Продолжение

	1997	1998	1999
из них строительно-монтажные работы			
в фактически действовавших ценах, млн.тенге	1883	2190	12103
в сметных базисных ценах	20	23	123
Объем подрядных работ			
в фактически действовавших ценах, млн.тенге	1790	2949	12727
в сметных базисных ценах	19	31	130
Ввод в действие жилых домов, кв. метров общей площади	74518	50833	37230
в том числе индивидуальными застройщиками	48686	37119	30193
Построено жилья в расчете на 1000 человек населения, кв. м	117	82	19
Ввод в действие общеобразовательных школ, ученических мест	204	40	360
Ввод в действие больниц, коек	100	50	318
Ввод в действие амбулаторно-поликлинических учреждений, посещений в смену	100	-	200

### Индексы основных социально-экономических показателей капитального строительства

(в процентах к предыдущему году)

	1997	1998	1999
Инвестиции в капитальное строительство	102,2	154,2	647,6
из них строительно-монтажные работы	56,3	117,7	536,6
Объем подрядных работ	85,0	166,8	419,0
Ввод в действие жилых домов	99,4	68,2	73,2
в том числе индивидуальными застройщиками	167,6	76,2	81,3
Ввод в действие общеобразовательных школ	21,8	19,6	900,0
Ввод в действие больниц	400,0	50,0	636,0
Ввод в действие амбулаторно-поликлинических учреждений	78,1	-	-

**Структура инвестиций в капитальное строительство по отраслям,  
производящим товары и оказывающим рыночные  
и нерыночные услуги**

(в фактически действовавших ценах)

	1997		1998		1999	
	млн. тенге	в % к итогу	млн. тенге	в % к итогу	млн. тенге	в % к итогу
Инвестиции в капитальное строительство	5165	100,0	8062	100,0	53779	100,0
в том числе отрасли:						
производящие товары	1612	31,2	6484	80,4	51312	95,4
оказывающие рыночные и нерыночные услуги	3553	68,8	1578	19,6	2467	4,6

**Структура инвестиций в капитальное строительство  
по формам собственности**

(в фактически действовавших ценах)

	1997	1998	1999
<b>Миллионов тенге</b>			
Инвестиции в капитальное строительство - всего	5165	8062	53779
из них:			
государственных предприятий и организаций	1956	529	387
негосударственных предприятий и организаций	2872	7273	53173
населения на строительство собственных жилых домов и квартир	337	260	219
<b>В процентах к предыдущему году (в сопоставимых ценах)</b>			
Инвестиции в капитальное строительство - всего	102,2	154,2	647,1
из них:			
государственных предприятий и организаций	82,9	26,7	67,3
негосударственных предприятий и организаций	115,8	250,2	709,8
населения на строительство собственных жилых домов и квартир	205,7	70,2	78,1



### Структура инвестиций в капитальное строительство по источникам финансирования

(в процентах к итогу)

	1997	1998	1999
Инвестиции в капитальное строительство - всего	100,0	100,0	100,0
в том числе финансируемых за счет:			
бюджетных средств	8,2	3,2	0,2
собственных средств предприятий и организаций	36,4	19,8	2,6
средств индивидуальных застройщиков	6,5	3,2	0,4
иностранных инвестиций	48,9	73,8	96,8

### Воспроизводственная структура инвестиций в капитальное строительство

(в фактически действовавших ценах)

	1997	1998	1999
<b>Миллионов тенге</b>			
Инвестиции в капитальное строительство-всего	3792	6139	53720
в том числе направлено на:			
техническое перевооружение и реконструкцию действующих предприятий	140	4399	50111
расширение действующих предприятий	29	19	15
новое строительство	3512	1484	3319
поддержание действующих мощностей	2	184	-
строительство отдельных объектов, не относящихся к указанным направлениям	109	53	275
<b>В процентах</b>			
Инвестиции в капитальное строительство-всего	100,0	100,0	100,0
в том числе направлено на:			
техническое перевооружение и реконструкцию действующих предприятий	3,7	71,6	93,3
расширение действующих предприятий	0,8	0,3	0,0
новое строительство	92,6	24,2	6,2
поддержание действующих мощностей	0,0	3,0	-
строительство отдельных объектов, не относящихся к указанным направлениям	2,9	0,9	0,5

\*) Здесь и далее по воспроизводственной структуре без затрат на оборудование, не входящее в сметы строек (кроме оборудования, предусмотренного по техническому перевооружению и реконструкции действующих предприятий), на эксплуатационное и глубокое разведочное бурение на нефть, газ и термальные воды, на проектно-изыскательские работы для строительства будущих лет.

**Воспроизводственная структура инвестиций  
в капитальное строительство по отдельным отраслям экономики  
за 1999 год**

(в процентах)

	Техническое переворужение и реконструкция действующих предприятий	Расширение действующих предприятий	Новое строительство
Промышленность	96,1	0,03	3,5
Сельское хозяйство	100,0	-	-
Транспорт	17,3	-	56,0
Связь	95,5	-	3,9
Строительство	85,7	-	-

**Воспроизводственная структура инвестиций  
в капитальное строительство по отдельным отраслям  
промышленности за 1999 год**

(в процентах)

	Техническое переворужение и реконструкция действующих предприятий	Расширение действующих предприятий	Новое строительство
Промышленность-всего	96,1	0,03	3,5
в том числе:			
Горнодобывающая промышленность	100,0	0,0	-
в том числе:			
добыча сырой нефти и природного газа; услуги, связанные с добычей нефти и газа	100,0	0,0	-
Обрабатывающая промышленность	3,9	-	96,1
в том числе:			
производство пищевых продуктов	14,4	-	85,6
производство кокса, перегонка нефти, производство и переработка ядерных материалов	3,5	-	96,5
производство машин и оборудования	49,3	-	50,7
Производство и распределение электро- энергии, газа и воды	5,3	1,2	74,3
в том числе:			
производство и распределение электроэнергии	76,3	18,4	5,3
снабжение паром и горячей водой	-	-	100,0
сбор, очистка и распределение воды	82,6	17,4	-

## Инвестиции в капитальное строительство по отраслям экономики и промышленности

### Инвестиции в капитальное строительство по отраслям экономики

(в фактически действовавших ценах, млн. тенге)

	1997	1998	1999	1999 в % к 1998
Всего по отраслям экономики	5165	8062	53779	647,6
в том числе:				
промышленность	3200	6473	51312	769,6
сельское хозяйство	76	11	-	-
транспорт	467	2	55	2669,9
связь	26	59	253	416,3
строительство	3	84	390	452,1
торговля и общественное питание, материально-техническое снабжение и сбыт	1	59	28	46,1
жилищное строительство	512	459	317	64,1
прочие	880	915	1424	151,1

### Структура инвестиций в капитальное строительство по отраслям экономики

(в процентах к итогу)

	1997	1998	1999
Всего по отраслям экономики	100,0	100,0	100,0
в том числе:			
промышленность	62,0	80,3	95,4
сельское хозяйство	1,5	0,1	0,0
транспорт	9,0	0,0	0,1
связь	0,5	0,7	0,5
строительство	0,1	1,1	0,7
торговля и общественное питание, материально-техническое снабжение и сбыт	0,0	0,7	0,1
жилищное строительство	9,9	5,7	0,6
прочие	17,0	11,4	2,6

### Инвестиции в капитальное строительство по отраслям промышленности

(в фактически действовавших ценах, млн. тенге)

	1997	1998	1999	1999 в % к 1998
Промышленность - всего	3200	6473	51312	769,6
в том числе:				
электроэнергетика	96	63	38	58,1

(в фактически действовавших ценах, млн. тенге)

	1997	1998	1999	1999 в % к 1998
нефтяная и газовая промышленность	2561	5350	51194	929,0
машиностроение и металлообработка	28	9	2	21,6
промышленность строительных материалов	6	0	-	-
пищевая промышленность	504	785	33	4,1
другие отрасли промышленности	5	266	45	16,4

### Структура инвестиций в капитальное строительство по отраслям промышленности

(в процентах к итогу)

	1997	1998	1999
Промышленность - всего	100,0	100,0	100,0
в том числе:			
электроэнергетика	3,0	1,0	0,1
нефтяная и газовая промышленность	80,0	82,7	99,7
машиностроение и металлообработка	0,9	0,1	0,0
промышленность строительных материалов	0,2	0,0	-
пищевая промышленность	15,7	12,1	0,1
другие отрасли промышленности	0,2	4,1	0,1

### Инвестиции в капитальное строительство по видам экономической деятельности строящегося объекта

(в фактически действовавших ценах, млн. тенге)

	1998	1999	1999 в % к 1998
Всего	8062	53779	647,6
в том числе:			
Сельское хозяйство, охота и лесоводство	11	-	-
Промышленность	6473	51312	769,6
в том числе:			
горнодобывающая промышленность	4420	49235	1081,5
обрабатывающая промышленность	1484	1154	75,5
производство и распределения электроэнергии, газа и воды	569	923	157,5
Строительство	84	390	452,1
Торговля, ремонт автомобилей и изделий домашнего пользования	199	17	8,3
Гостиницы и рестораны	279	11	3,8
Транспорт и связь	61	308	490,2
Финансовая деятельность	32	11	33,4
Операции с недвижимым имуществом, аренда и услуги предприятиям	458	318	67,4
Государственное управление	39	7	17,4

(в фактически действовавших ценах, млн. тенге)

	1998	1999	1999 в % к 1998
Образование	1	4	385,0
Здравоохранение и социальные услуги	401	1366	330,7
Прочие коммунальные, социальные и персональные услуги	24	35	141,6

### Структура инвестиций в капитальное строительство по видам экономической деятельности строящегося объекта

(в процентах к итогу)

	1998	1999
Всего	100,0	100,0
в том числе:		
Сельское хозяйство, охота и лесо- водство	0,1	-
Промышленность	80,3	95,4
в том числе:		
горнодобывающая промышленность	54,8	91,6
обрабатывающая промышленность	18,4	2,1
производство и распределения электроэнергии, газа и воды	7,1	1,7
Строительство	1,0	0,7
Торговля, ремонт автомобилей и изделий домашнего пользования	2,4	0,0
Гостиницы и рестораны	3,5	0,0
Транспорт и связь	0,8	0,6
Финансовая деятельность	0,4	0,0
Операции с недвижимым имуществом, аренда и услуги предприятиям	5,7	0,6
Государственное управление	0,5	0,0
Образование	0,0	0,0
Здравоохранение и социальные услуги	5,0	2,6
Прочие коммунальные, социальные и персональные услуги	0,3	0,1

### Инвестиции в капитальное строительство по отраслям промышленности

(в фактически действовавших ценах, млн. тенге)

	1998	1999	1999 в % к 1998
Промышленность-всего	6473	51312	769,6
в том числе:			
Горнодобывающая промышленность	4420	49235	1081,5
в том числе:			
добыча сырой нефти и природного газа;			
услуги, связанные с добычей нефти и газа	4420	49235	1081,5

Продолжение

	1998	1999	1999 в % к 1998
Обрабатывающая промышленность	1484	1154	75,5
в том числе:			
производство пищевых продуктов	785	33	4,1
производство кокса, перегонка нефти, производство и переработка ядерных материалов	690	1119	157,5
производство машин и оборудования	9	2	21,6
Производство и распределение электро- энергии, газа и воды	567	923	158,0
в том числе:			
производство и распределение электроэнергии	63	38	58,1
производство и распределение газо- образного топлива	264	840	308,9
снабжение паром и горячей водой	180	26	14,0
сбор, очистка и распределение воды	60	19	30,7

### Структура инвестиций в капитальное строительство по отраслям промышленности

(в процентах к итогу)

	1998	1999
Промышленность-всего	100,0	100,0
в том числе:		
Горнодобывающая промышленность	68,3	95,9
в том числе:		
добыча сырой нефти и природного газа; услуги, связанные с добычей нефти и газа	68,3	95,9
Обрабатывающая промышленность	22,9	2,3
в том числе:		
производство пищевых продуктов	12,1	0,1
производство кокса, перегонка нефти, производство и переработ- ка ядерных материалов	10,7	2,2
производство машин и оборудо- вания	0,1	0,0
Производство и распределение электроэнергии, газа и воды	8,8	1,8
в том числе:		
производство и распределение электроэнергии	1,0	0,1
производство и распределение газообразного топлива	4,1	1,6
снабжение паром и горячей водой	2,8	0,1
сбор, очистка и распределение воды	0,9	0,0

## Инвестиции в капитальное строительство совместных предприятий и иностранных фирм по отраслям экономики и промышленности

(в фактически действовавших ценах; млн. тенге)

	1998	1999
Всего	5435	52097
в том числе:		
Промышленность	4987	50764
в том числе:		
горнодобывающая промышленность	4292	49014
обрабатывающая промышленность	691	1121
производство и распределения электроэнергии, газа и воды	4	629
Торговля, ремонт автомобилей и изделий домашнего пользования	6	4
Гостиницы и рестораны	259	10
Транспорт и связь	-	13
Здравоохранение и социальные услуги	183	1302
Прочие коммунальные социальные и персональные услуги	-	4

## Ввод в действие основных средств и важнейших производственных мощностей

### Ввод в действие основных средств по отраслям экономики

(в фактически действовавших ценах, млн. тенге)

	1998	1999
Всего	2720	16127
в том числе:		
Сельское хозяйство, охота и лесоводство	11	14
Рыбоводство и рыболовство	-	-
Промышленность	1690	13326
в том числе:		
горнодобывающая промышленность	1123	7495
обрабатывающая промышленность	80	4891
производство и распределения электроэнергии, газа и воды	487	940
Строительство	42	338
Торговля, ремонт автомобилей и изделий домашнего пользования	12	69
Гостиницы и рестораны	258	33
Транспорт и связь	31	318
Финансовая деятельность	31	12
Операции с недвижимым имуществом, аренда и услуги предприятиям	413	488
Государственное управление	9	37
Образование	1	5
Здравоохранение и социальные услуги	218	1486
Прочие коммунальные социальные и персональные услуги	4	1

**Ввод в действие основных средств по формам собственности**

(в фактически действовавших ценах, млн. тенге)

	1997	1998	1999
ВСЕГО	2475	2720	16127
в том числе:			
государственная	1634	495	621
частная	840	2225	15500
иностранная	1	-	6

**Ввод в действие важнейших производственных мощностей  
за счет строительства новых, расширения  
и реконструкции действующих предприятий**

	Единица измерения	1997	1998	1999
Сельское хозяйство				
помещения для свиней	скотомест	-	-	350
помещения для овец	-»-	-	420	-
теплицы под стеклом	кв. м	-	-	89,6
Обработывающая промышленность				
Малотоннажная установка по производству топлива	тыс. тонн			400
предприятия мельничные сортового помола	т. переработки зерна в сутки	46	-	-
предприятия крупяные	-»-	-	-	0,8
цельномолочная продукция	т. в смену	3	-	-
Производство и распределение электроэнергии, газа и воды				
линии электропередачи напряжением 35-110 кВ	км	-	-	2
линии электропередачи напряжением 6-20 кВ	-»-	-	4,08	5,7
линии электропередачи напряжением 0,4 кВ	-»-	-	-	2,5
водопроводы магистральные сельскохозяйственного назначения	-»-	81,7	-	-
Торговля, ремонт автомобилей и изделий домашнего пользования				
торговые предприятия	кв. м торг. площади	181	-	635
торговые рынки	торг. мест		150	-
Гостиницы и рестораны				
рестораны, бары, столовые	число предприятий/пос. места			4/58
Транспорт и связь				
автомобильные дороги с твердым покрытием	км	-	-	12
автомобильные дороги с твердым покрытием внутрихозяйственного назначения в сельском хозяйстве	-»-	-	2,9	-
автогаражи	число машин	-	-	40
городские АТС	тыс. номеров			5,5
спутниковые наземные станции	штук			5
модернизация АМТС и монтаж ESS	каналов			2460



### Ввод в действие мощностей и инвестиции в капитальное строительство, направленные на охрану окружающей среды и рациональное использование природных ресурсов

	1997	1999
Инвестиции в капитальное строительство, в фактически действовавших ценах, млн. тенге	32	257
Рекультивация земель, га		187

### Инвестиции в капитальное строительство на мероприятия по охране и рациональному использованию природных ресурсов

(в фактически действовавших ценах, млн. тенге)

	1997	1999
Всего	32	257
из них:		
на охрану и рациональное использование водных ресурсов	7	97
на охрану атмосферного воздуха	16	24
на охрану и рациональное использование земель	9	71
на строительство полигонов по утилизации, обезвреживанию и захоронению токсичных промышленных, бытовых и иных отходов	-	65

### Жилищное и социально-культурное строительство

#### Ввод в действие жилых домов

Годы	Введено в действие, кв. метров общей площади				Удельный вес в общем вводе, в %		
	предприятия и организациями всех форм собственности	из них:			государственных предприятий и организаций	негосударственных предприятий и организаций	в том числе населением
		государственными предприятиями и организациями	негосударственными предприятиями и организациями	в том числе населением			
1997	74518	19744	54774	48686	26,5	73,5	65,3
1998	50833	7068	43765	37119	13,9	86,1	73,0
1999	37230	3237	33993	30193	8,7	91,3	81,1

**Ввод в действие жилых домов в сельской местности**

(квадратных метров общей площади)

Годы	Ввод в действие	
	предприятиями и организациями всех форм собственности	из них населением за свой счет и с помощью кредитов
1997	36319	32719
1998	25074	22707
1999	16873	16081

**Ввод в действие жилых домов по формам собственности**

(квадратных метров общей площади)

	1997	1998	1999
По предприятиям всех форм собственности	74518	50833	37230
в том числе:			
государственная	19744	7068	3237
частная	54378	43765	33993
иностранная	396	-	-

**Число построенных квартир и их средний размер**

	1997	1998	1999
<b>За счет всех источников финансирования</b>			
Число квартир, единиц	893	592	405
Средний размер квартир, кв. м общей площади	82,3	84,7	91,0
Удельный вес жилой площади в общей площади квартир, процентов	59,5	62,7	58,1
Средняя стоимость одного кв. м, тыс. тенге	9,4	8,1	8,8
<b>За счет средств индивидуальных застройщиков</b>			
Число квартир, единиц	521	380	315
Средний размер квартир, кв. м общей площади	93,4	97,7	95,7
Удельный вес жилой площади в общей площади квартир, процентов	61,6	60,8	57,6
Средняя стоимость одного кв. м, тыс. тенге	6,9	7,0	7,3

**Ввод в действие объектов коммунального хозяйства**

(километров)

Годы	Водопровод- ные сети	Канализацион- ные сети	Тепловые сети	Газовые сети
<b>В городской и сельской местности</b>				
1997	2,6	-	-	57,49
1998	-	-	-	129,33
1999	4,5	-	-	220,42
<b>в том числе в сельской местности</b>				
1997	2,6	-	-	33,9
1998	-	-	-	83,62
1999	-	-	-	199,58

**Ввод в действие общеобразовательных школ  
и дошкольных учреждений**

Годы	Введено общеобра- зовательных школ		в том числе в сельской местности		Введено дошколь- ных уч- режде- ний, мест	в том числе в сель- ской местности
	число школ	в них учени- ческих мест	число школ	в них учени- ческих мест		
1997	1	204	1	204	-	-
1998	1	40	1	40	-	-
1999	1	360	1	360	-	-

**Ввод в действие больниц и амбулаторно-поликлинических  
учреждений**

Годы	Больницы, коек		Амбулаторно-поликлинические учреждения, посещений в смену	
	всего	в том числе в сельской местности	всего	в том числе в сельской местности
1997	100	100	100	100
1998	50	50	-	-
1999	318	100	200	200

**Деятельность строительных организаций****Число строительных организаций\*)**

(на конец года)

Годы	Строительные организации - всего	в том числе предприятия с численностью занятых до 20 человек (малочисленные)
1997	149	64
1998	135	80
1999	121	61

\*) Число организаций, осуществляющих строительную деятельность

**Число строительных организаций по формам собственности**

(на конец года)

	Строительные организации – всего		
	1997	1998	1999
Всего	149	135	121
в том числе по формам собственности:			
государственная	21	10	5
частная	128	124	112
иностранная	-	1	4

**Распределение строительных организаций  
по численности работников и формам собственности в 1999 г.**

	Всего	в том числе по формам собственности:		
		государст- венная	частная	иностранная
Количество организаций	121	5	112	4
в том числе с численностью работ- ников, человек:				
до 20	61	2	59	-
от 20 до 50	23	-	22	1
от 51 до 250	27	3	22	2
от 250 до 1000	10	-	9	1
<b>Удельный вес (в процентах к итогу)</b>				
Всего организаций	100,0	100,0	100,0	100,0
в том числе с численностью работ- ников, человек:				
до 20	50,4	40,0	52,8	-
от 20 до 50	19,0	-	19,6	25,0
от 51 до 250	22,3	60,0	19,6	50,0
от 250 до 1000	8,3	-	8,0	25,0

### Объем подрядных работ, выполненный собственными силами строительных организаций

(в фактически действовавших ценах)

Годы	Объем подрядных работ, млн. тенге	В процентах к предыдущему году (в сопоставимых ценах)
1997	1790	85,0
1998	2949	166,8
1999	12727	419,0

### Объем подрядных работ, выполненный собственными силами строительных организаций различных форм собственности

(в фактически действовавших ценах)

	1997		1998		1999	
	млн. тенге	в % к итогу	млн. тенге	в % к итогу	млн. тенге	в % к итогу
Объем подрядных работ - всего	1790	100,0	2949	100,0	12727	100,0
в том числе по формам собственности:						
государственная	358	20,0	94	3,2	170	1,3
частная	1432	80,0	2830	96,0	9483	74,5
иностранная	-	-	25	0,8	3074	24,2

### Среднегодовая списочная численность работников (без совместителей), занятых в строительстве по категориям персонала\*)

Годы	Человек			В процентах		
	всего	в том числе:		всего	в том числе:	
		рабочие	служащие		рабочие	служащие
1997	6892	5435	1457	100,0	78,9	21,1
1998	4133	3242	891	100,0	78,4	21,6
1999	4577	3704	873	100,0	80,9	19,1

\*) Без учета малых предприятий

### Среднемесячная заработная плата рабочих и служащих, занятых в строительстве

Годы	Тенге
1997	12072
1998	12594
1999	19306

**Задолженность по строительным организациям\*)**

(в фактически действовавших ценах, млн. тенге)

	Задолженность заказчиков за выполненные объемы работ		Задолженность поставщикам за материалы
	всего	просроченная задолженность в процентах от общей задолженности	
На 1 октября 1997г.**)	2159	64,9	2123
На 1 января 1999г.	875	64,0	928
На 1 января 2000г.	2852	43,3	3281

\*) Без учета малых предприятий

\*\*) Общая задолженность строительных организаций

**Инвестиции в капитальное строительство (капитальные вложения)  
на развитие производственной базы строительных организаций**

(в сметных базисных ценах, млн.тенге)

Годы	Всего	В процентах от общего объема капитальных вложений
1997	0,03	0,05
1998	1	0,6
1999	5	0,7

**Наличие основных средств в строительных организациях**

	1997	1998	1999
<b>По первоначальной (текущей) стоимости; млн. тенге</b>			
Основные средства - всего	2642	2103	3268
из них:			
здания и сооружения	904	812	759
машины и оборудование, передаточ- ные устройства	408	719	720
транспортные средства	1280	452	1585
инструмент, производственный и хо- зяйственный инвентарь	19	62	47
другие основные средства	31	58	157
<b>В процентах к итогу</b>			
Основные средства - всего	100,0	100,0	100,0
из них:			
здания и сооружения	34,2	38,6	23,2
машины и оборудование, передаточ- ные устройства	15,4	34,2	22,0
транспортные средства	48,4	21,5	48,5
инструмент, производственный и хо- зяйственный инвентарь	0,8	2,9	1,4
другие основные средства	1,2	2,8	4,9

### Производство основных видов строительных материалов

	Единица измерения	1998	1999
Изделия из бетона для строительства	тыс. куб. м	22,6	10,4
Силикатный и шлаковый кирпич	-»-	22,6	10,4
Сборные строительные конструкции из бетона	-»-	0,6	-
Кирпич строительный	млн. усл. шт.	0,1	-
Известь строительная	тыс. т	0,3	0,1
Панели и др. конструкции для крупнопанельного домостроения	тыс. куб. м	0,6	-
Окна, двустворчатые окна и их рамы, двери и их рамы, плинтусы деревянные	тыс. кв. м	3,5	4,5

### Наличие и использование производственных мощностей по выпуску отдельных видов строительных материалов

	1998		1999	
	среднегодовая мощность	процент использования	среднегодовая мощность	процент использования
Сборные строительные конструкции из бетона, тыс. куб. м	45,6	1,3	45,6	0,0
Окна, двустворчатые окна и их рамы, двери и их рамы, плинтусы деревянные, тыс. кв. м	1,6	68,8	1,9	100,0

### Коэффициенты обновления и выбытия основных средств в Западно-Казахстанской области

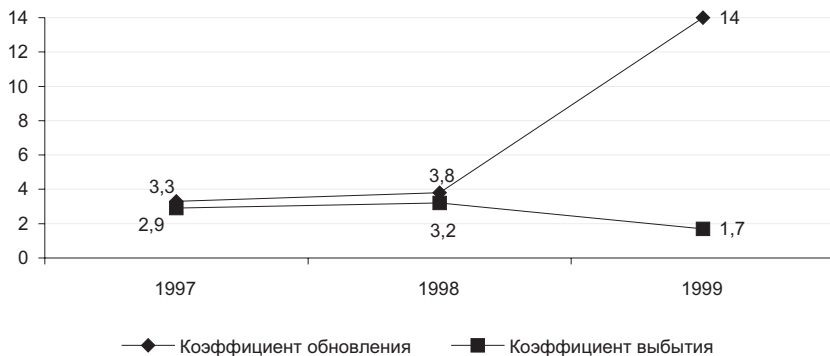

**Карагандинская область**  
**Капиталообразующие инвестиции**  
**Инвестиции в нефинансовые активы**

(в фактически действовавших ценах)

	1998		1999	
	млн. тенге	в % к итогу	млн. тенге	в % к итогу
Инвестиции в нефинансовые активы	27664	100,0	30203	100,0
в том числе:				
инвестиции в основной капитал	22080	79,8	23876	79,0
инвестиции в другие произведенные активы	5326	19,3	6124	20,3
инвестиции в непроизведенные активы	258	0,9	203	0,7

**Основные показатели инвестиционной и строительной деятельности**

**Основные социально-экономические показатели**  
**капитального строительства**

	1997	1998	1999
Ввод в действие основных средств, в фактически действовавших ценах, млн. тенге	12327	19583	15191
Инвестиции в капитальное строительство в фактически действовавших ценах, млн. тенге	9207	14160	10872
в сметных базисных ценах	115	174	132
из них строительно-монтажные работы			
в фактически действовавших ценах, млн. тенге	2605	3447	3530
в сметных базисных ценах	26	35	36
Объем подрядных работ в фактически действовавших ценах, млн. тенге	5795	4000	3086
в сметных базисных ценах	58	41	32
Ввод в действие жилых домов, кв. м общей площади	37906	30963	34426
в том числе:			
индивидуальными застройщиками	24112	16537	25518
Построено жилья в расчете на 1000 человек населения, кв. м	25,6	21,5	24,5



### Индексы основных социально-экономических показателей капитального строительства

(в процентах к предыдущему году)

	1997	1998	1999
Инвестиции в капитальное строительство	51,9	151,7	75,9
в том числе:			
строительно-монтажные работы	53,3	137,0	102,5
Объем подрядных работ	65,0	71,5	77,2
Ввод в действие жилых домов	56,7	81,7	111,2
в том числе:			
индивидуальными застройщиками	100,1	68,6	154,3

### Структура инвестиций в капитальное строительство по отраслям, производящим товары и оказывающим рыночные и нерыночные услуги

(в фактически действовавших ценах)

	1997		1998		1999	
	млн. тенге	в % к итогу	млн. тенге	в % к итогу	млн. тенге	в % к итогу
Инвестиции в капитальное строительство	9207	100,0	14160	100,0	10872	100,0
в том числе отрасли:						
производящие товары	8164	88,7	12340	87,1	9846	90,6
оказывающие рыночные и нерыночные услуги	1043	11,3	1820	12,9	1026	9,4

### Структура инвестиций в капитальное строительство по формам собственности

(в фактически действовавших ценах)

	1997	1998	1999
<b>Миллионов тенге</b>			
Инвестиции в капитальное строительство - всего	9207	14160	10872
из них:			
государственных предприятий и организаций	486	304	64
негосударственных предприятий и организаций	8556	13734	10667
населения на строительство собственных жилых домов и квартир	165	122	141

Продолжение

	1997	1998	1999
<b>В процентах к предыдущему году (в сопоставимых ценах)</b>			
Инвестиции в капитальное строительство - всего	51,9	151,7	75,9
из них:			
государственных предприятий и организаций	7,6	61,7	20,8
негосударственных предприятий и организаций	76,4	158,3	76,8
населения на строительство собственных жилых домов и квартир	105,3	72,9	114,3

### Структура инвестиций в капитальное строительство по источникам финансирования

(в процентах к итогу)

	1997	1998	1999
Инвестиции в капитальное строительство - всего	100,0	100,0	100,0
в том числе финансируемых за счет:			
бюджетных средств	0,2	0,2	0,1
собственных средств предприятий и организаций	88,5	28,4	83,4
средств индивидуальных застройщиков	1,8	0,9	3,1
иностранных инвестиций	9,5	70,5	13,4

### Воспроизводственная структура инвестиций в капитальное строительство \*)

(в фактически действовавших ценах)

	1997	1998	1999
<b>Миллионов тенге</b>			
Инвестиции в капитальное строительство - всего	8534	12928	10767
в том числе направлено на:			
техническое перевооружение и реконструкцию действующих предприятий	5934	7889	8142
расширение действующих предприятий	603	3109	69
новое строительство	119	260	447
поддержание действующих мощностей	985	630	1527
строительство отдельных объектов, не относящихся к указанным направлениям	893	1040	582

Продолжение

	1997	1998	1999
<b>В процентах</b>			
Инвестиции в капитальное строительство - всего	100,0	100,0	100,0
в том числе направлено на:			
техническое перевооружение и реконструкцию действующих предприятий	69,5	61,0	75,6
расширение действующих предприятий	7,1	24,1	0,6
новое строительство	1,4	2,0	4,2
поддержание действующих мощностей	11,5	4,9	14,2
строительство отдельных объектов, не относящихся к указанным направлениям	10,5	8,0	5,4

*\*)Здесь и далее по воспроизводственной структуре без затрат на оборудование, не входящее в сметы строек (кроме оборудования, предусмотренного по техническому перевооружению и реконструкции действующих предприятий), на эксплуатационное и глубокое разведочное бурение на нефть, газ и термальные воды, на проектно-изыскательские работы для строительства будущих лет.*

### **Воспроизводственная структура инвестиций в капитальное строительство по отдельным отраслям экономики за 1999 год**

(в процентах)

	Техническое перевооружение и реконструкция действующих предприятий	Расширение действующих предприятий	Новое строительство
Промышленность	81,0	0,3	1,1
Сельское хозяйство	88,0	-	2,7
Транспорт	4,8	-	81,3
Связь	88,9	11,1	-
Строительство	93,3	-	-

### **Воспроизводственная структура инвестиций в капитальное строительство по отдельным отраслям промышленности за 1999 год**

(в процентах)

	Техническое перевооружение и реконструкция действующих предприятий	Расширение действующих предприятий	Новое строительство
Промышленность-всего	81,0	0,3	1,1
в том числе:			
Горнодобывающая промышленность	91,2	0,5	1,0
в том числе:			

Продолжение

	Техническое перевооружение и реконструкция действующих предприятий	Расширение действующих предприятий	Новое строительство
добыча угля и лигнита, разработка торфа	59,1		7,4
добыча металлических руд	96,0	0,5	
Обрабатывающая промышленность	80,1	0,0	0,5
в том числе			
производство пищевых продуктов	97,2		2,6
металлургическая промышленность	79,2	0,0	0,4
производство готовых металлических изделий	100,0		
производство машин и оборудования	100,0		
производство и электрического и электронного оборудования	100,0		
Производство и распределение электроэнергии, газа и воды	76,4	3,6	10,7
в том числе:			
производство и распределение электроэнергии	75,4	5,9	16,9
снабжение паром и горячей водой	99,6	0,4	
сбор, очистка и распределение воды	0,2		9,1

### Инвестиции в капитальное строительство по отраслям экономики и промышленности

#### Инвестиции в капитальное строительство по отраслям экономики

(в фактически действовавших ценах, млн. тенге)

	1997	1998	1999	1999 в % к 1998
Всего по отраслям экономики	9207	14160	10872	75,9
в том числе:				
промышленность	8090	12327	9817	78,8
сельское хозяйство	74	13	29	215,3
транспорт	197	376	222	58,4
связь	245	231	137	58,7
строительство	69	89	21	23,0
торговля и общественное питание, материально-техническое снабжение и сбыт	13	300	333	109,8
жилищное строительство	281	204	183	83,2
прочие	238	620	130	20,7

### Структура инвестиций в капитальное строительство по отраслям экономики

(в процентах к итогу)

	1997	1998	1999
Всего по отраслям экономики	100,0	100,0	100,0
в том числе:			
промышленность	87,9	87,1	90,3
сельское хозяйство	0,8	0,1	0,3
транспорт	2,1	2,7	2,0
связь	2,7	1,6	1,3
строительство	0,7	0,6	0,2
торговля и общественное питание, материально-техническое снабжение и сбыт	0,1	2,1	3,0
жилищное строительство	3,1	1,4	1,7
прочие	2,6	4,4	1,2

### Инвестиции в капитальное строительство по отраслям промышленности

(в фактически действовавших ценах, млн. тенге)

	1997	1998	1999	1999 в % к 1998
Промышленность - всего	8090	12327	9817	78,8
том числе:				
электроэнергетика	183	158	332	202,2
угольная промышленность	3588	273	128	44,5
черная металлургия	1192	8374	2347	27,7
цветная металлургия	2421	2525	5498	211,6
химическая и нефтехимическая про- мышленность	24	72		
машиностроение и металлообработка		19	6	31,2
промышленность строительных материалов	4			
легкая промышленность		2		
пищевая промышленность	655	539	397	72,8
другие отрасли промышленности	23	365	1109	300,1

### Структура инвестиций в капитальное строительство по отраслям промышленности

(в процентах к итогу)

	1997	1998	1999
Промышленность - всего	100,0	100,0	100,0
том числе:			
электроэнергетика	2,3	1,3	3,4
угольная промышленность	44,4	2,2	1,3
черная металлургия	14,7	67,9	23,9

Продолжение

	1997	1998	1999
цветная металлургия	29,9	20,4	56,0
химическая и нефтехимическая промышленность	0,3	0,6	
машиностроение и металлообработка		0,2	0,1
пищевая промышленность	8,1	4,4	4,0
другие отрасли промышленности	0,3	3,0	11,3

### Инвестиции в капитальное строительство по видам экономической деятельности строящегося объекта

(в фактически действовавших ценах, млн. тенге)

	1998	1999	1999 в % к 1998
Всего	14160	10872	75,9
в том числе:			
Сельское хозяйство, охота и лесоводство	13	29	215,3
Промышленность	12327	9817	78,8
в том числе:			
горнодобывающая промышленность	433	1009	230,5
обрабатывающая промышленность	11548	8250	70,6
производство и распределения электроэнергии, газа и воды	346	558	159,5
Строительство	89	21	23,0
Торговля, ремонт автомобилей и изделий домашнего пользования	253	312	122,0
Гостиницы и рестораны	47	21	45,2
Транспорт и связь	607	359	58,5
Финансовая деятельность	88	39	43,8
Операции с недвижимым имуществом, аренда и услуги предприятиям	529	183	34,2
Государственное управление	36	7	19,2
Образование		2	
Здравоохранение и социальные услуги	42	1	2,4
Прочие коммунальные социальные и персональные услуги	129	81	62,1

### Структура инвестиций в капитальное строительство по видам экономической деятельности строящегося объекта

(в процентах к итогу)

	1998	1999
Всего	100,0	100,0
в том числе:		
Сельское хозяйство, охота и лесоводство	0,1	0,3
Промышленность	87,1	90,3
в том числе:		
горнодобывающая промышленность	3,1	9,3

Продолжение

	1998	1999
обрабатывающая промышленность	81,6	75,9
производство и распределения электроэнергии, газа и воды	2,4	5,1
Строительство	0,6	0,2
Торговля, ремонт автомобилей и изделий домашнего пользования	1,8	2,9
Гостиницы и рестораны	0,3	0,2
Транспорт и связь	4,3	3,3
Финансовая деятельность	0,6	0,3
Операции с недвижимым имуществом, аренда и услуги предприятиям	3,7	1,7
Государственное управление	0,3	0,1
Здравоохранение и социальные услуги	0,3	
Прочие коммунальные социальные и персональные услуги	0,9	0,7

### Инвестиции в капитальное строительство по отраслям промышленности

(в фактически действовавших ценах, млн. тенге)

	1998	1999	1999 в % к 1998
Промышленность-всего	12327	9817	78,8
в том числе:			
Горнодобывающая промышленность	433	1009	230,9
в том числе:			
добыча угля и lignита, разработка торфа	273	128	44,5
добыча металлических руд	159	881	548,1
прочие отрасли горнодобывающей промышленности	1		
Обрабатывающая промышленность	11548	8250	70,6
в том числе:			
производство пищевых продуктов	539	397	72,8
производство текстильных изделий	2		
производство древесины и деревянных изделий		1	
химическая промышленность	72		
металлургическая промышленность	10901	7845	71,2
производство готовых металлических изделий	12	4	33,0
производство машин и оборудования	19	1	5,2
производство электрических машин и оборудования	3	2	65,9
Производство и распределение электроэнергии, газа и воды	346	558	159,5
в том числе:			
производство и распределение электроэнергии	158	332	202,2
производство и распределение газообразного топлива	14		
снабжение паром и горячей водой	119	176	146,3
сбор, очистка и распределение воды	55	50	89,9

### Структура инвестиций в капитальное строительство по отраслям промышленности

(в процентах к итогу)

	1998	1999
Промышленность-всего	100,0	100,0
том числе:		
Горнодобывающая промышленность	3,5	10,3
в том числе:		
добыча угля и lignита, разработка торфа	2,2	1,3
добыча металлических руд	1,3	9,0
прочие отрасли горнодобывающей промышленности	0,0	
Обрабатывающая промышленность	93,7	84,0
в том числе:		
производство пищевых продуктов	4,4	4,1
химическая промышленность	0,6	
металлургическая промышленность	88,4	79,9
производство готовых металлических изделий	0,1	0,0
производство машин и оборудования	0,2	0,0
Производство и распределение электроэнергии, газа и воды	2,8	5,7
в том числе:		
производство и распределение электроэнергии	1,3	3,4
производство и распределение газообразного топлива	0,1	
снабжение паром и горячей водой	1,0	1,8
сбор, очистка и распределение воды	0,4	0,5

### Инвестиции в капитальное строительство совместных предприятий и иностранных фирм по отраслям экономики и промышленности

(в фактически действовавших ценах; млн. тенге)

	1998	1999
Всего	11343	9212
в том числе:		
Сельское хозяйство, охота и лесоводство		1
Промышленность	11223	9180
в том числе:		
горнодобывающая промышленность	39	804
обрабатывающая промышленность	11121	8181
производство и распределения электроэнергии, газа и воды	63	195
Торговля, ремонт автомобилей и изделий домашнего пользования		9
Транспорт и связь	7	1
Операции с недвижимым имуществом, аренда и услуги предприятиям	53	16
Здравоохранение и социальные услуги	42	
Прочие коммунальные социальные и персональные услуги	18	5



## Ввод в действие основных средств и важнейших производственных мощностей

### Ввод в действие основных средств по отраслям экономики

(в фактически действовавших ценах, млн. тенге)

	1998	1999
Всего	19583	15191
в том числе:		
Сельское хозяйство, охота и лесоводство	25	37
Промышленность	18324	13208
в том числе:		
горнодобывающая промышленность	547	1121
обрабатывающая промышленность	17647	11274
производство и распределения электроэнергии, газа и воды	130	813
Строительство	45	25
Торговля, ремонт автомобилей и изделий домашнего пользования	74	434
Гостиницы и рестораны	13	22
Транспорт и связь	577	878
Финансовая деятельность	22	35
Операции с недвижимым имуществом, аренда и услуги предприятиям	375	259
Государственное управление	9	2
Образование		11
Здравоохранение и социальные услуги	61	11
Прочие коммунальные социальные и персональные услуги	58	269

### Ввод в действие основных средств по формам собственности

(в фактически действовавших ценах, млн. тенге)

	1997	1998	1999
ВСЕГО	12327	19583	15191
в том числе:			
государственная	465	321	63
частная	8290	4532	12079
иностранная	3572	14730	3049

**Ввод в действие важнейших производственных мощностей  
за счет строительства новых, расширения  
и реконструкции действующих предприятий**

	Единица измерения	1997	1998	1999
Сельское хозяйство, охота и лесоводство				
помещение для овец	единиц/скотомест	1/800		
Обрабатывающая промышленность				
мясо	т в смену	3		
колбасные изделия	т в смену		5	
маргаиновая продукция	тыс. т	11,2	3	
масло растительное	т в сутки			3,2
кондитерские изделия	тыс. т		0,1	
безалкогольные напитки	тыс. т в год			1,2
предприятия мельничные сортового помола	т переработки зерна в сутки		47	
Производство и распределение электроэнергии, газа и воды				
электростанции	тыс. кВт		1	
водопроводы магистральные сельскохозяйственного назначения	км			0,9
Торговля, ремонт автомобилей и изделий домашнего пользования				
торговые предприятия	единиц/торг. площади, кв. м	1/29		
предприятия розничной торговли топливом для двигателей внутреннего сгорания	число предприятий АЗС			3
Гостиницы и рестораны				
рестораны, бары, столовые	число предприятий/пос. места	1/10		
Транспорт и связь				
радиорелейные линии связи	км	32,9		
городские АТС	тыс. номеров	2		1
автогаражи с профилакториями	число автогаражей /число обслуживаемых автомобилей		1/60	

**Ввод в действие мощностей и инвестиции в капитальное строительство, направленные на охрану окружающей среды и рациональное использование природных ресурсов**

	1997	1999
Инвестиции в капитальное строительство, в фактически действовавших ценах, млн. тенге	376	185
Сооружения для очистки сточных вод, тыс.м <sup>3</sup> воды в сутки		7

## Инвестиции в капитальное строительство на мероприятия по охране и рациональному использованию природных ресурсов

(в сметных базисных ценах, млн. тенге)

	1997	1999
Всего	376	185
из них: на охрану и рациональное использование водных ресурсов	376	185

## Жилищное и социально-культурное строительство

### Ввод в действие жилых домов

Годы	Введено в действие, кв. метров общей площади				Удельный вес в общем вводе, в %		
	предприятия и организациями всех форм собственности	из них:			государственных предприятий и организаций	негосударственных предприятий и организаций	в том числе населением
		государственными предприятиями и организациями	негосударственными предприятиями и организациями	в том числе населением			
1997	37906	4427	33479	24112	11,7	88,3	63,6
1998	30963	5811	25152	16537	18,8	81,2	53,4
1999	34426	1602	32824	25518	4,7	95,3	74,1

### Ввод в действие жилых домов в сельской местности

(квадратных метров общей площади)

Годы	Ввод в действие	
	предприятиями и организациями всех форм собственности	из них населением за свой счет и с помощью кредитов
1997	887	323
1998	856	568
1999	1206	827

**Ввод в действие жилых домов по формам собственности**

	(квадратных метров общей площади)		
	1997	1998	1999
По предприятиям всех форм собственности	37906	30963	34426
в том числе:			
государственная	4427	5811	1602
частная	32696	23702	32824
иностранная	783	1450	

**Число построенных квартир и их средний размер**

	1997	1998	1999
<b>За счет всех источников финансирования</b>			
Число квартир, единиц	415	348	315
Средний размер квартир, кв. метров общей площади	91,3	88,1	109,1
Удельный вес жилой площади в общей площади квартир, процентов	58,6	61,0	56,2
Стоимость 1 кв. метра общей площади, тыс. тенге	12,0	11,1	6,3
<b>За счет средств индивидуальных застройщиков</b>			
Число квартир, единиц	204	145	182
Средний размер квартир, кв. метров общей площади	118,2	111,9	139,9
Удельный вес жилой площади в общей площади квартир, процентов	61,2	64,2	56,4
Стоимость 1 кв. метра общей площади, тыс. тенге	6,9	7,4	5,5

**Ввод в действие объектов коммунального хозяйства**

	(километров)			
Годы	Водопроводные сети	Канализационные сети	Тепловые сети	Газовые сети
<b>В городской и сельской местности</b>				
1997	-	0,9	2,9	-
1999	1,22	-	-	-
<b>в том числе сельской местности</b>				
1999	0,32	-	-	-

**Деятельность строительных организаций****Число строительных организаций \*)**

(на конец года)

Годы	Строительные организации - всего	в том числе предприятия с численностью занятых до 20 человек (малочисленные)
1997	503	321
1998	571	434
1999	240	94

\*) Число организаций, осуществляющих строительную деятельность

**Число строительных организаций по формам собственности**

(на конец года)

	Строительные организации – всего		
	1997	1998	1999
Всего	503	571	240
в том числе по формам собственности:			
государственная	18	4	7
частная	484	563	224
иностранная	1	4	9

**Распределение строительных организаций по численности  
работников и формам собственности за 1999 год**

	Всего	в том числе по формам собственности:		
		государст- венная	частная	иностранная
Количество организаций	240	7	224	9
в том числе с численностью работ- ников, человек:				
до 20	94		93	1
от 20 до 50	68		66	2
от 51 до 250	63	7	54	2
от 250 до 1000	15		11	4
<b>Удельный вес (в процентах к итогу)</b>				
Всего организаций	100,0	100,0	100,0	100,0
в том числе с численностью работ- ников, человек:				
до 20	39,2		41,5	11,1
от 20 до 50	28,3		29,5	22,2
от 51 до 250	26,2	100,0	24,1	22,2
от 250 до 1000	6,3		4,9	44,5

### Объем подрядных работ, выполненный собственными силами строительных организаций

(в фактически действовавших ценах)

Годы	Объем подрядных работ, млн. тенге	В процентах к предыдущему году (в сопоставимых ценах)
1997	5795	65,0
1998	4000	79,5
1999	3086	77,2

### Объем подрядных работ, выполненный собственными силами строительных организаций различных форм собственности

(в фактически действовавших ценах)

	1997		1998		1999	
	млн. тенге	в % к итогу	млн. тенге	в % к итогу	млн. тенге	в % к итогу
Объем подрядных работ - всего	5795	100,0	4000	100,0	3086	100,0
в том числе по формам собственности:						
государственная	333	5,8	68	1,7	198	6,4
частная	5392	93,0	3648	91,2	2379	77,1
иностранная	70	1,2	284	7,1	509	16,5

### Среднегодовая списочная численность работников (без совместителей), занятых в строительстве по категориям персонала\*)

Годы	Человек			В процентах		
	всего	в том числе:		всего	в том числе:	
		рабочие	служащие		рабочие	служащие
1997	22236	17165	5071	100,0	77,2	22,8
1998	13846	11187	2659	100,0	80,8	19,2
1999	11227	9192	2035	100,0	81,9	18,1

\*) Без учета малых предприятий

### Среднемесячная заработная плата рабочих и служащих, занятых в строительстве

Годы	Тенге
1997	9493
1998	9571
1999	9061

**Задолженность по строительным организациям\*)**

(миллионов тенге)

	Задолженность заказчиков за выполненные объемы работ		Задолженность поставщикам за материалы
	всего	просроченная задолженность в процентах от общей задолженности	
На 1 октября 1997г. **)	12911	90,3	12908
На 1 января 1999г.	7092	96,3	2102
На 1 января 2000г.	7516	94,9	2304

\*) Без учета малых предприятий

\*\*) Общая задолженность строительных организаций

**Инвестиции в капитальное строительство  
на развитие производственной базы строительных организаций**

(в сметных базисных ценах, млн.тенге)

Годы	Всего	В процентах от общего объема капитальных вложений
1997	1	0,7
1998	1	0,3
1999	0,1	0,1

**Наличие основных средств в строительных организациях**

	1997	1998	1999
<b>По первоначальной (текущей) стоимости; млн. тенге</b>			
Основные средства - всего	5339	4673	5388
из них:			
здания, сооружения	1140	1682	2994
машины и оборудование, передаточ- ные устройства	1885	1368	1271
транспортные средства	1041	872	719
инструмент, производственный и хо- зяйственный инвентарь	67	73	64
другие основные средства	1206	678	340
<b>В процентах к итогу</b>			
Основные средства - всего	100,0	100,0	100,0
из них:			
здания, сооружения	21,4	35,9	55,6
машины и оборудование, передаточ- ные устройства	35,3	29,3	23,6
транспортные средства	19,5	18,7	13,3
инструмент, производственный и хо- зяйственный инвентарь	1,2	1,6	1,2
другие основные средства	22,6	14,5	6,3

### Производство основных видов строительных материалов

	Единица измерения	1998	1999
Цемент	тыс. т	109,5	264,1
Изделия из бетона для строительства	тыс. куб. м	3,1	6,2
Силикатный и шлаковый кирпич.	тыс. куб. м	0,1	
Сборные строительные конструкции из бетона	тыс. куб. м	7,1	1,8
Мягкие кровельные и гидроизоляционные материалы	тыс. кв. м		16,0
Кирпич строительный	млн. усл. шт	6,2	8,8
Известь строительная	тыс. т	0,5	
Стеновые мелкие блоки (без блоков из ячеистых бетонов)	тыс. куб. м	1,7	0,5
Стеновые крупные бетонные и силикатные блоки (включая бетонные блоки стен подвалов)	тыс. куб. м	0,1	
Стеновые мелкие блоки из ячеистых бетонов	тыс. куб. м	1,2	5,7
Окна, двустворчатые окна и их рамы, двери и их рамы, плинтусы деревянные	тыс. кв. м	10,7	12,0

### Наличие и использование производственных мощностей по выпуску отдельных видов строительных материалов

	1998		1999	
	среднегодовая мощность	процент использования	среднегодовая мощность	процент использования
Цемент, млн. т	449,0	24,4	3599,0	7,1
Кирпич строительный, млн. усл.шт.	32,3	19,2	28,7	26,5
Сборные строительные конструкции из бетона, тыс. куб.м.	232,0	3,1	35,4	5,1
Листы асбестоцементные (шифер), млн. усл. плит	270,0	0,0	270,0	0,0
Окна, двустворчатые окна и их рамы, двери и их рамы, плинтусы деревянные, тыс. кв.м.	123,3	6,2	125,0	7,5

### Коэффициенты обновления и выбытия основных средств в Карагандинской области

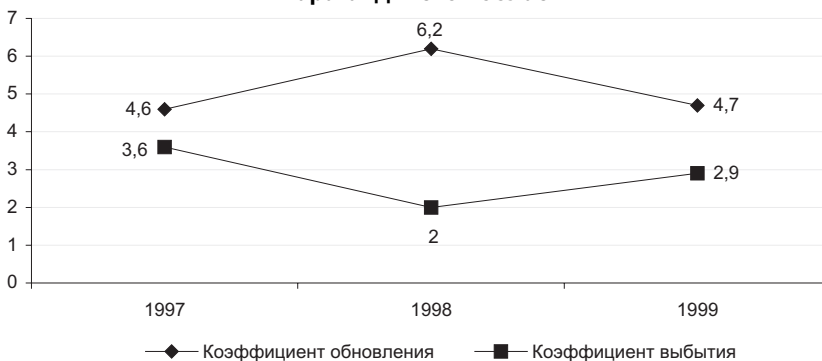



**Кызылординская область**  
**Капиталообразующие инвестиции**  
**Инвестиции в нефинансовые активы**

(в фактически действовавших ценах, млн. тенге)

	1998		1999	
	млн. тенге	в % к итогу	млн. тенге	в % к итогу
Инвестиции в нефинансовые активы	20245	100,0	15889	100,0
в том числе:				
инвестиции в основной капитал	14094	69,6	14188	89,3
инвестиции в другие произведенные активы	6151	30,4	1665	10,5
инвестиции в непроизведенные активы	-	-	36	0,2

**Основные показатели инвестиционной  
и строительной деятельности**

**Основные социально-экономические показатели  
капитального строительства**

	1997	1998	1999
Ввод в действие основных средств, в фактически действовавших ценах, млн.тенге	3668	5186	2343
Инвестиции в капитальное строительство в фактически действовавших ценах, млн.тенге	4787	7057	10229
в сметных базисных ценах	68	89	124
из них строительно-монтажные работы в фактически действовавших ценах, млн.тенге	3302	4270	1933
в сметных базисных ценах	41	44	19
Объем подрядных работ в фактически действовавших ценах, млн.тенге	1536	2044	979
в сметных базисных ценах	19	21	10
Ввод в действие жилых домов, кв. метров общей площади	21825	38156	38738
в том числе индивидуальными застройщиками	18895	36783	38738
Построено жилья в расчете на 1000 человек населения, кв. м	38,9	64,2	64,6
Ввод в действие общеобразовательных школ, ученических мест	420	500	689

### Индексы основных социально-экономических показателей капитального строительства

(в процентах к предыдущему году)

	1997	1998	1999
Инвестиции в капитальное строительство	67,3	136,8	139,9
из них строительно-монтажные работы	116,7	109,7	43,7
Объем подрядных работ	54,6	112,9	46,2
Ввод в действие жилых домов	91,7	172,7	100,0
в том числе индивидуальными застройщиками	158,3	195,0	102,7
Ввод в действие общеобразовательных школ	100,0	119,0	137,8

### Структура инвестиций в капитальное строительство по отраслям, производящим товары и оказывающим рыночные и нерыночные услуги

(в фактически действовавших ценах)

	1997		1998		1999	
	млн. тенге	в % к итогу	млн. тенге	в % к итогу	млн. тенге	в % к итогу
Инвестиции в капитальное строительство	4787	100,0	7057	100,0	10229	100,0
в том числе отрасли:						
производящие товары	3718	77,7	5104	72,3	9715	95,0
оказывающие рыночные и нерыночные услуги	1069	22,3	1953	27,7	514	5,0

### Структура инвестиций в капитальное строительство по формам собственности

(в фактических ценах)

	1997	1998	1999
<b>Миллионов тенге</b>			
Инвестиции в капитальное строительство - всего	4787	7057	10229
из них:			
государственных предприятий и организаций	942	2461	908
негосударственных предприятий и организаций	3810	4519	9238
населения на строительство собственных жилых домов и квартир	35	77	83

Продолжение

	1997	1998	1999
<b>В процентах к предыдущему году (в сопоставимых ценах)</b>			
Инвестиции в капитальное строительство - всего	67,3	136,8	139,9
из них:			
государственных предприятий и организаций	26,3	230,2	35,6
негосударственных предприятий и организаций	112,9	104,5	197,3
населения на строительство собственных жилых домов и квартир	224,3	200,2	100,0

### Структура инвестиций в капитальное строительство по источникам финансирования

(в процентах к итогу)

	1997	1998	1999
Инвестиции в капитальное строительство - всего	100,0	100,0	100,0
в том числе финансируемых за счет:			
бюджетных средств	12,2	32,8	2,1
собственных средств предприятий и организаций	46,9	19,0	12,3
средств индивидуальных застройщиков	0,7	1,1	0,8
иностранных инвестиций	40,2	47,1	84,8

### Воспроизводственная структура инвестиций в капитальное строительство\*)

(в фактически действовавших ценах)

	1997	1998	1999
<b>Миллионов тенге</b>			
Инвестиции в капитальное строительство-всего	3414	5440	9650
в том числе направлено на:			
техническое перевооружение и реконструкцию действующих предприятий	107	976	583
расширение действующих предприятий	14	28	61
новое строительство	3293	4418	9004
поддержание действующих мощностей	0,3	-	1
строительство отдельных объектов, не относящихся к указанным направлениям	-	18	1

Продолжение

	1997	1998	1999
<b>В процентах</b>			
Инвестиции в капитальное строительство-всего	100,0	100,0	100,0
в том числе направлено на:			
техническое перевооружение и реконструкцию действующих предприятий	3,0	17,9	6,0
расширение действующих предприятий	0,4	0,5	0,7
новое строительство	96,5	81,2	93,3
поддержание действующих мощностей	0,1	-	0,0
строительство отдельных объектов, не относящихся к указанным направлениям	-	0,4	0,0

*\*) Здесь и далее по воспроизводственной структуре без затрат на оборудование, не входящее в сметы строек (кроме оборудования, предусмотренного по техническому перевооружению и реконструкции действующих предприятий), на эксплуатационное и глубокое разведочное бурение на нефть, газ и термальные воды, на проектно-изыскательские работы для строительства будущих лет.*

### Воспроизводственная структура инвестиций в капитальное строительство по отдельным отраслям экономики за 1999 год

(в процентах)

	Техническое перевооружение и реконструкция действующих предприятий	Расширение действующих предприятий	Новое строительство
Промышленность	4,1	1,0	95,2
Сельское хозяйство	100,0	-	-
Транспорт	-	-	100,0
Связь	-	6,0	94,3

### Воспроизводственная структура инвестиций в капитальное строительство по отдельным отраслям промышленности за 1999 год

(в процентах)

	Техническое перевооружение и реконструкция действующих предприятий	Расширение действующих предприятий	Новое строительство
Промышленность-всего	4,1	1,0	95,2
в том числе:			
Горнодобывающая промышленность	1,0	-	99,0
Обрабатывающая промышленность	-	-	100,0

Продолжение

	Техническое перевооружение и реконструкция действующих предприятий	Расширение действующих предприятий	Новое строительство
Производство и распределение электроэнергии, газа и воды	60,0	11,2	29,0
в том числе:			
производство и распределение электроэнергии	61,0	11,4	28,0
снабжение паром и горячей водой	-	-	100,0

### Инвестиции в капитальное строительство по отраслям экономики и промышленности

#### Инвестиции в капитальное строительство по отраслям экономики

(в фактически действовавших ценах, млн. тенге)

	1997	1998	1999	1999 в % к 1998
Всего по отраслям экономики	4787	7057	10229	139,9
в том числе:				
промышленность	3654	5089	9548	181,1
сельское хозяйство	64	15	167	1074,6
транспорт	213	541	13	2,3
связь	14	44	34	74,6
торговля и общественное питание, материально-техническое снабжение и сбыт	72	78	10	12,4
жилищное строительство	85	84	83	91,7
прочие	685	1187	374	30,4

### Структура инвестиций в капитальное строительство по отраслям экономики

(в процентах к итогу)

	1997	1998	1999
Всего по отраслям экономики	100,0	100,0	100,0
в том числе:			
промышленность	76,3	72,3	93,3
сельское хозяйство	1,3	0,2	1,6
транспорт	4,5	7,7	0,1
связь	0,3	0,6	0,4
торговля и общественное питание, материально-техническое снабжение и сбыт	1,5	1,1	0,1
жилищное строительство	1,8	1,2	0,8
прочие	14,3	16,9	3,7

### Инвестиции в капитальное строительство по отраслям промышленности

(в фактически действовавших ценах, млн. тенге)

	1997	1998	1999	1999 в % к 1998
Промышленность - всего	3654	5089	9548	181,1
в том числе:				
электроэнергетика	0,3	1	524	50433,1
нефтяная и газовая промышленность	3519	3875	8916	222,1
цветная металлургия	6	-	-	-
машиностроение и металлообработка	-	34	-	-
легкая промышленность	-	45	0,1	0,3
пищевая промышленность	9	17	42	238,5
другие отрасли промышленности	120	1117	66	5,7

### Структура инвестиций в капитальное строительство по отраслям промышленности

(в процентах к итогу)

	1997	1998	1999
Промышленность - всего	100,0	100,0	100,0
в том числе:			
электроэнергетика	0,0	0,0	5,5
нефтяная и газовая промышленность	96,3	76,1	93,4
цветная металлургия	0,2	-	-
машиностроение и металлообработка	-	0,7	-
легкая промышленность	-	0,9	0,0
пищевая промышленность	0,2	0,3	0,4
другие отрасли промышленности	3,3	22,0	0,7

### Инвестиции в капитальное строительство по видам экономической деятельности строящегося объекта

(в фактически действовавших ценах, млн. тенге)

	1998	1999	1999 в % к 1998
Всего	7057	10229	139,9
в том числе:			
Сельское хозяйство, охота и лесоводство	15	167	1074,6
Промышленность	5089	9548	181,1
в том числе:			
горнодобывающая промышленность	3874	8975	223,6
обрабатывающая промышленность	96	42	42,2
производство и распределения электро- энергии, газа и воды	1119	531	45,8
Торговля, ремонт автомобилей и изделий домашнего пользования	30	133	427,9

Продолжение

	1998	1999	1999 в % к 1998
Гостиницы и рестораны	45	3	6,4
Транспорт и связь	585	47	7,8
Операции с недвижимым имуществом, аренда и услуги предприятиям	325	196	58,2
Государственное управление	6	-	-
Образование	3	82	2630,7
Здравоохранение и социальные услуги	942	-	-
Прочие коммунальные, социальные и персональные услуги	17	53	300,9

### Структура инвестиций в капитальное строительство по видам экономической деятельности строящегося объекта

(в процентах к итогу)

	1998	1999
Всего	100,0	100,0
в том числе:		
Сельское хозяйство, охота и лесоводство	0,2	1,6
Промышленность	72,1	93,3
в том числе:		
горнодобывающая промышленность	54,9	87,7
обрабатывающая промышленность	1,4	0,4
производство и распределения электроэнергии, газа и воды	15,8	5,2
Торговля, ремонт автомобилей и изделий домашнего пользования	0,4	1,3
Гостиницы и рестораны	0,6	0,0
Транспорт и связь	8,3	0,5
Операции с недвижимым имуществом, аренда и услуги предприятиям	4,6	2,0
Государственное управление	0,1	-
Образование	0,1	0,8
Здравоохранение и социальные услуги	13,4	-
Прочие коммунальные, социальные и персональные услуги	0,2	0,5

### Инвестиции в капитальное строительство по отраслям промышленности

(в фактически действовавших ценах, млн. тенге)

	1998	1999	1999 в % к 1998
Промышленность-всего	5089	9548	181,1
в том числе:			
Горнодобывающая промышленность	3874	8975	223,6

Продолжение

	1998	1999	1999 в % к 1998
в том числе:			
добыча сырой нефти и природного газа; услуги, связанные с добычей нефти и газа	3872	8916	222,3
добыча урановой руды	-	58	-
прочие отрасли горнодобывающей промышленности	2	1	48,3
Обрабатывающая промышленность	96	42	42,2
в том числе:			
производство пищевых продуктов	17	42	238,5
производство кожи, изделий из кожи и производство обуви	45	-	-
металлургическая промышленность	6	-	-
производство машин и оборудования	-	34	-
Производство и распределение электроэнергии, газа и воды	1119	531	45,8
в том числе:			
производство и распределение электроэнергии	1	524	50433,1
производство и распределение газообразного топлива	3	-	-
снабжение паром и горячей водой	957	7	0,7
сбор, очистка и распределение воды	158	-	-

### Структура инвестиций в капитальное строительство по отраслям промышленности

(в процентах к итогу)

	1998	1999
Промышленность-всего	100,0	100,0
в том числе:		
Горнодобывающая промышленность	76,1	94,0
в том числе:		
добыча сырой нефти и природного газа; услуги, связанные с добычей нефти и газа	76,1	93,4
добыча урановой руды	-	0,6
прочие отрасли горнодобывающей промышленности	0,0	0,0
Обрабатывающая промышленность	1,9	0,4
в том числе:		
производство пищевых продуктов	0,3	-
производство кожи, изделий из кожи и производство обуви	0,9	-
металлургическая промышленность	0,7	-
производство машин и оборудования	-	0,4
Производство и распределение электроэнергии, газа и воды	22,0	5,6
в том числе:		
производство и распределение электроэнергии	0,0	5,5
производство и распределение газообразного топлива	0,1	-
снабжение паром и горячей водой	18,8	0,1
сбор, очистка и распределение воды	3,1	-



## Инвестиции в капитальное строительство совместных предприятий и иностранных фирм по отраслям экономики и промышленности

(в фактических ценах; млн. тенге)

	1998	1999
Всего	4258	8826
в том числе:		
Промышленность	3868	8777
в том числе:		
горнодобывающая промышленность	3868	8777
обрабатывающая промышленность	-	0,1
производство и распределения электроэнергии, газа и воды	-	0
Торговля, ремонт автомобилей и изделий домашнего пользования	3	-
Транспорт и связь	387	-
Операции с недвижимым имуществом, аренда и услуги предприятиям	0	-
Прочие коммунальные социальные и персональные услуги	-	49

## Ввод в действие основных средств и важнейших производственных мощностей

### Ввод в действие основных средств по отраслям экономики

(в фактически действовавших ценах, млн. тенге)

	1998	1999
Всего	5186	2343
в том числе:		
Сельское хозяйство, охота и лесоводство	-	27
Промышленность	3787	1758
в том числе:		
горнодобывающая промышленность	3628	1095
обрабатывающая промышленность	36	131
производство и распределения электроэнергии, газа и воды	123	532
Торговля, ремонт автомобилей и изделий домашнего пользования	45	159
Гостиницы и рестораны	7	4
Транспорт и связь	606	59
Операции с недвижимым имуществом, аренда и услуги предприятиям	719	202
Государственное управление	2	-
Образование	3	82
Прочие коммунальные социальные и персональные услуги	17	52

**Ввод в действие основных средств по формам собственности**

(в фактически действовавших ценах, млн. тенге)

	1997	1998	1999
ВСЕГО	3668	5186	2343
в том числе:			
государственная собственность	798	522	688
частная собственность	2870	4664	1655

**Ввод в действие важнейших производственных мощностей за счет строительства новых, расширения и реконструкции действующих предприятий**

	Единица измерения	1997	1998	1999
Горнодобывающая промышленность				
скважины нефтяные	штук	30	11	7
Обрабатывающая промышленность				
предприятия мельничные сортового помола	т. переработки зерна в сутки	42,5	-	-
Производство и распределение электроэнергии, газа и воды				
водопроводы магистральные сельскохозяйственного назначения	км	34,5	7,3	-
Торговля, ремонт автомобилей и изделий домашнего пользования				
торговые предприятия	кв. м торг. площади	36	-	-
Транспорт и связь				
автомобильные дороги с твердым покрытием	км	-	31,5	-
мосты	штук	-	1	-

**Инвестиции в капитальное строительство на мероприятия по охране и рациональному использованию природных ресурсов**

(в фактически действовавших ценах, млн. тенге)

	1997	1999
Всего	-	11
из них:		
на охрану и рациональное использование водных ресурсов	-	11

**Жилищное и социально-культурное строительство****Ввод в действие жилых домов**

Годы	Введено в действие, кв. метров общей площади				Удельный вес в общем вводе, в %		
	предприятия и организациями всех форм собственности	из них:			государственных предприятий и организаций	негосударственных предприятий и организаций	в том числе населением
		государственными предприятиями и организациями	негосударственными предприятиями и организациями	в том числе населением			
1997	21825	2222	19603	18895	10,2	89,8	86,6
1998	38156	-	38156	36783	-	100,0	96,4
1999	37638	-	37638	37638	-	100,0	100,0

**Ввод в действие жилых домов в сельской местности**

(квадратных метров общей площади)

Годы	Ввод в действие	
	предприятиями и организациями всех форм собственности	из них населением за свой счет и с помощью кредитов
1997	5352	5352
1998	6026	6026
1999	2651	2651

**Ввод в действие жилых домов по формам собственности**

(квадратных метров общей площади)

	1997	1998	1999
По предприятиям всех форм собственности	21825	38156	37638
в том числе:			
государственная	2222	-	-
частная	19603	38156	37638

**Число построенных квартир и их средний размер**

	1997	1998	1999
--	------	------	------

**За счет всех источников финансирования**

Число квартир, единиц	236	349	346
Средний размер квартир, кв. м общей площади	92,5	108,0	108,8
Удельный вес жилой площади в общей площади квартир, процентов	80,7	70,4	65,9
Средняя стоимость одного кв. м, тыс. тенге	3,4	12,5	2,2

Продолжение

	1997	1998	1999
<b>За счет средств индивидуальных застройщиков</b>			
Число квартир, единиц	188	334	346
Средний размер квартир, кв. м общей площади	100,5	110,1	108,8
Удельный вес жилой площади в общей площади квартир, процентов	82,7	70,7	65,9
Средняя стоимость одного кв. м, тыс. тенге	1,9	2,1	2,2

**Ввод в действие объектов коммунального хозяйства**

(километров)

Годы	Водопроводные сети	Канализационные сети	Тепловые сети	Газовые сети
1997	3,07	1,53	1,3	-
1998	6,8	-	-	-

**Ввод в действие общеобразовательных школ и дошкольных учреждений**

Годы	Введено общеобразовательных школ		в том числе в сельской местности		Введено дошкольных учреждений, мест	в том числе в сельской местности
	число школ	в них ученических мест	число школ	в них ученических мест		
1997	-	420	-	-	-	-
1998	-	500	-	-	-	-
1999	1	689	1	689	-	-

**Деятельность строительных организаций****Число строительных организаций \*)**

(на конец года)

Годы	Строительные организации - всего	в том числе предприятия с численностью занятых до 20 человек (малочисленные)
1997	97	32
1998	141	84
1999	50	12

\*) Число организаций, осуществляющих строительную деятельность

**Число строительных организаций по формам собственности**

(на конец года)

	Строительные организации – всего		
	1997	1998	1999
Всего	97	141	50
в том числе по формам собственности:			
государственная	7	1	2
частная	90	139	48
иностранная	-	1	-

**Распределение строительных организаций по численности работников и формам собственности в 1999 г.**

	Всего	в том числе по формам собственности:		
		государственная	частная	иностранная
Количество организаций	50	2	48	-
в том числе с численностью работников, человек:				
до 20	12	1	11	-
от 20 до 50	7	-	7	-
от 51 до 250	18	-	18	-
от 250 до 1000	13	1	12	-
<b>Удельный вес (в процентах к итогу)</b>				
Всего организаций	100,0	100,0	100,0	-
в том числе с численностью работников, человек:				
до 20	24,0	50,0	22,9	-
от 20 до 50	14,0	-	14,6	-
от 51 до 250	36,0	-	37,5	-
от 250 до 1000	26,0	50,0	25,0	-

**Объем подрядных работ, выполненный собственными силами строительных организаций**

(в фактически действовавших ценах)

Годы	Объем подрядных работ, млн. тенге	В процентах к предыдущему году (в сопоставимых ценах)
1997	1536	54,6
1998	2044	112,9
1999	979	46,2

## Объем подрядных работ, выполненный собственными силами строительных организаций различных форм собственности

(в фактически действовавших ценах)

	1997		1998		1999	
	млн. тенге	в % к итогу	млн. тенге	в % к итогу	млн. тенге	в % к итогу
Объем подрядных работ - всего	1536	100,0	2044	100,0	979	100,0
в том числе по формам собственности:						
государственная	338	22,0	209	10,2	71	7,3
частная	1198	88,0	1588	77,7	908	92,7
иностранная	-	-	247	12,1	-	-

## Среднегодовая списочная численность работников (без совместителей), занятых в строительстве по категориям персонала\*)

Годы	Человек			В процентах		
	всего	в том числе:		всего	в том числе:	
		рабочие	служащие		рабочие	служащие
1997	4766	3870	896	100,0	81,2	18,8
1998	4683	3777	906	100,0	80,7	19,3
1999	3143	2511	632	100,0	79,9	20,1

\*) Без учета малых предприятий

## Среднемесячная заработная плата рабочих и служащих, занятых в строительстве

Годы	Тенге
1997	14663
1998	21825
1999	14984

## Задолженность по строительным организациям\*)

(миллионов тенге)

	Задолженность заказчиков за выполненные объемы работ		Задолженность поставщикам за материалы
	всего	просроченная задолженность в процентах от общей задолженности	
На 1 октября 1997г.**)	251	79,7	201
На 1 января 1999г.	398	37,2	340
На 1 января 2000г.	684	82,5	564

\*) Без учета малых предприятий

\*\*) Общая задолженность строительных организаций

## Наличие основных средств в строительных организациях

	1997	1998	1999
<b>По первоначальной (текущей) стоимости; млн. тенге</b>			
Основные средства - всего	4292	6208	1687
из них:			
здания и сооружения	3397	4227	856
машины и оборудование, передаточные устройства	566	1474	449
транспортные средства	290	456	330
инструмент, производственный и хозяйственный инвентарь	22	39	34
другие основные средства	17	12	18
<b>В процентах к итогу</b>			
Основные средства - всего	100,0	100,0	100,0
из них:			
здания и сооружения	79,1	68,1	50,7
машины и оборудование, передаточные устройства	13,2	23,7	26,6
транспортные средства	6,8	7,4	19,6
инструмент, производственный и хозяйственный инвентарь	0,5	0,6	2,0
другие основные средства	0,4	0,2	1,1

## Производство основных видов строительных материалов

	Единица измерения	1998	1999
Изделия из бетона для строительства	тыс. куб. м	2,1	-
Силикатный и шлаковый кирпич	-»-	2,1	-
Сборные строительные конструкции из бетона	-»-	3,3	2,4
Кирпич строительный	млн. усл. шт.	1,2	1,0
Стеновые панели	тыс. куб. м	0,8	0,9
Окна, двустворчатые окна и их рамы, двери и их рамы, плинтусы деревянные	тыс. кв. м	0,3	0,7

## Наличие и использование производственных мощностей по выпуску отдельных видов строительных материалов

	1998		1999	
	среднегодовая мощность	процент использования	среднегодовая мощность	процент использования
Кирпич строительный, млн. усл. шт.	25	3,6	10	7,0
Сборные строительные конструкции из бетона, тыс. куб. м	51,7	6,0	7,5	32,0

### Коэффициенты обновления и выбытия основных средств в Кызылординской области

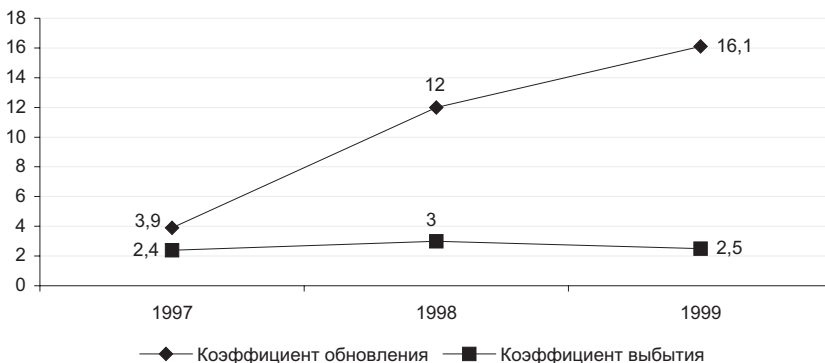

### Костанайская область Капиталообразующие инвестиции

#### Инвестиции в нефинансовые активы

(в фактически действовавших ценах, млн. тенге)

	1998		1999	
	млн. тенге	в % к итогу	млн. тенге	в % к итогу
Инвестиции в нефинансовые активы	20005	100,0	15903	100,0
в том числе:				
инвестиции в основной капитал	6941	34,7	7124	44,8
инвестиции в другие произведенные активы	13032	65,2	8747	55,0
инвестиции в произведенные активы	32	0,1	32	0,2

### Основные показатели инвестиционной и строительной деятельности

#### Основные социально-экономические показатели капитального строительства

	1997	1998	1999
Ввод в действие основных средств, в фактически действовавших ценах, млн.тенге	5663	4387	5828
Инвестиции в капитальное строительство в фактически действовавших ценах, млн.тенге	5059	4781	4950



Продолжение

	1997	1998	1999
в сметных базисных ценах	66	60	61
из них строительно-монтажные работы			
в фактически действовавших ценах, млн.тенге	2459	2042	1415
в сметных базисных ценах	32	26	17
Объем подрядных работ			
в фактически действовавших ценах, млн.тенге	3654	2372	1056
в сметных базисных ценах	47	30	13
Ввод в действие жилых домов, кв. метров общей площади	121091	51602	32970
в том числе индивидуальными застройщиками	77086	45881	32734
Построено жилья на 1000 человек населения, кв. м	110	49	33
Ввод в действие амбулаторно-поликлинических учреждений, посещений в смену	10	-	-

### Индексы основных социально-экономических показателей капитального строительства

(в процентах к предыдущему году)

	1997	1998	1999
Инвестиции в капитальное строительство	77,7	90,5	101,0
из них строительно-монтажные работы	67,0	80,4	67,2
Объем подрядных работ	83,6	62,8	43,2
Ввод в действие жилых домов	70,4	42,6	63,9
в том числе индивидуальными застройщиками	100,6	59,5	71,3

### Структура инвестиций в капитальное строительство по отраслям, производящим товары и оказывающим рыночные и нерыночные услуги

(в фактически действовавших ценах)

	1997		1998		1999	
	млн. тенге	в % к итогу	млн. тенге	в % к итогу	млн. тенге	в % к итогу
Инвестиции в капитальное строительство	5059	100,0	4781	100,0	4950	100,0
в том числе отрасли:						
производящие товары	3542	70,0	3757	78,6	3693	74,6
оказывающие рыночные и нерыночные услуги	1517	30,0	1024	21,4	1257	25,4

### Структура инвестиций в капитальное строительство по формам собственности

(в фактически действовавших ценах)			
	1997	1998	1999
<b>Миллионов тенге</b>			
Инвестиции в капитальное строительство - всего	5059	4781	4950
из них:			
государственных предприятий и организаций	926	477	474
негосударственных предприятий и организаций	3736	4005	4223
населения на строительство собственных жилых домов и квартир	397	299	253
<b>В процентах к предыдущему году (в сопоставимых ценах)</b>			
Инвестиции в капитальное строительство - всего	77,7	90,5	101,0
из них:			
государственных предприятий и организаций	63,6	49,3	96,9
негосударственных предприятий и организаций	78,7	102,7	102,9
населения на строительство собственных жилых домов и квартир	145,4	68,5	78,5

### Структура инвестиций в капитальное строительство по источникам финансирования

(в процентах к итогу)			
	1997	1998	1999
Инвестиции в капитальное строительство - всего	100,0	100,0	100,0
в том числе финансируемых за счет:			
бюджетных средств	7,0	13,2	3,9
собственных средств предприятий и организаций	75,5	78,5	91,0
средств индивидуальных застройщиков	7,9	6,3	5,1
иностранных инвестиций	9,6	2,0	-

### Воспроизводственная структура инвестиций в капитальное строительство\*)

(в фактически действовавших ценах)

	1997	1998	1999
<b>Миллионов тенге</b>			
Инвестиции в капитальное строительство-всего	3475	3485	3130
в том числе направлено на:			
техническое перевооружение и реконструкцию действующих предприятий	2229	1167	1202
расширение действующих предприятий	215	116	25
новое строительство	621	1559	217
поддержание действующих мощностей	178	280	199
строительство отдельных объектов, не относящихся к указанным направлениям	232	363	1487
<b>В процентах</b>			
Инвестиции в капитальное строительство-всего	100,0	100,0	100,0
в том числе направлено на:			
техническое перевооружение и реконструкцию действующих предприятий	64,1	33,5	38,4
расширение действующих предприятий	6,2	3,3	0,8
новое строительство	17,9	44,7	6,9
поддержание действующих мощностей	5,1	8,0	6,4
строительство отдельных объектов, не относящихся к указанным направлениям	6,7	10,5	47,5

\*)Здесь и далее по воспроизводственной структуре без затрат на оборудование, не входящее в сметы строек (кроме оборудования, предусмотренного по техническому перевооружению и реконструкции действующих предприятий), на эксплуатационное и глубокое разведочное бурение на нефть, газ и термальные воды, на проектно-изыскательские работы для строительства будущих лет.

### Воспроизводственная структура инвестиций в капитальное строительство по отдельным отраслям экономики за 1999 год

(в процентах)

	Техническое перевооружение и реконструкция действующих предприятий	Расширение действующих предприятий	Новое строительство
Промышленность	52,7	0,7	3,3
Транспорт	0,4	-	-
Связь	23,1	77,0	-

### Воспроизводственная структура инвестиций в капитальное строительство по отдельным отраслям промышленности за 1999 год

(в процентах)

	Техническое перевооружение и реконструкция действующих предприятий	Расширение действующих предприятий	Новое строительство
Промышленность-всего	52,7	0,7	3,3
в том числе:			
Горнодобывающая промышленность	77,2	-	-
в том числе:			
добыча металлических руд	78,5	-	-
Обрабатывающая промышленность	0,9	1,5	11,2
в том числе:			
производство пищевых продуктов	2,4	-	30,1
производство прочих неметаллических минеральных продуктов	-	40,0	-
Производство и распределение электроэнергии, газа и воды	46,0	3,3	-
в том числе:			
производство и распределение электроэнергии	69,8	5,8	-
снабжение паром и горячей водой	20,9	-	-

### Инвестиции в капитальное строительство по отраслям экономики и промышленности

#### Инвестиции в капитальное строительство по отраслям экономики

(в фактически действовавших ценах, млн. тенге)

	1997	1998	1999	1999 в % к 1998
Всего по отраслям экономики	5059	4781	4950	101,0
в том числе:				
промышленность	3151	3580	3337	90,9
сельское хозяйство	388	173	345	192,5
лесное хозяйство	3	4	11	265,4
транспорт	217	124	316	248,6
связь	54	38	13	33,4
строительство	19	114	31	26,5
торговля и общественное питание, материально-техническое снабжение и сбыт	49	207	348	164,0
заготовки	20	-	-	-
жилищное строительство	872	345	363	97,6
прочие	286	196	186	92,6

### Структура инвестиций в капитальное строительство по отраслям экономики

(в процентах к итогу)

	1997	1998	1999
Всего по отраслям экономики	100,0	100,0	100,0
в том числе:			
промышленность	62,3	74,9	67,4
сельское хозяйство	7,7	3,6	7,0
лесное хозяйство	0,0	0,1	0,2
транспорт	4,3	2,6	6,4
связь	1,1	0,8	0,3
строительство	0,4	2,4	0,6
торговля и общественное питание, материально-техническое снабжение и сбыт	1,0	4,3	7,0
заготовки	0,4	-	-
жилищное строительство	17,2	7,2	7,3
прочие	5,6	4,1	3,8

### Инвестиции в капитальное строительство по отраслям промышленности

(в фактически действовавших ценах, млн. тенге)

	1997	1998	1999	1999 в % к 1998
Промышленность - всего	3151	3580	3337	90,9
в том числе:				
электроэнергетика	186	332	155	44,9
угольная промышленность	-	-	48	-
черная металлургия	1721	-	-	-
цветная металлургия	328	-	-	-
химическая и нефтехимическая про- мышленность	36	19	-	-
машиностроение и металлообработка	3	5	2	39,0
лесная, деревообрабатывающая и целлюлозно-бумажная промышленность	2	4	11	268,3
промышленность строительных материалов	139	3	15	487,8
легкая промышленность	1	6	675	10932,9
пищевая промышленность	530	1776	470	25,8
другие отрасли промышленности	205	1435	1961	133,3

### Структура инвестиций в капитальное строительство по отраслям промышленности

(в процентах к итогу)

	1997	1998	1999
Промышленность - всего	100,0	100,0	100,0
в том числе:			
электроэнергетика	5,9	9,3	4,6
угольная промышленность	-	-	1,4
черная металлургия	54,6	-	-
цветная металлургия	10,4	-	-
химическая и нефтехимическая промышленность	1,1	0,5	-
машиностроение и металлообработка	0,1	0,1	0,1
лесная, деревообрабатывающая и целлюлозно-бумажная промышленность	0,1	0,1	0,3
промышленность строительных материалов	4,4	0,1	0,5
легкая промышленность	0,1	0,2	20,2
пищевая промышленность	16,8	49,6	14,1
другие отрасли промышленности	6,5	40,1	58,8

### Инвестиции в капитальное строительство по видам экономической деятельности строящегося объекта

(в фактически действовавших ценах, млн. тенге)

	1998	1999	1999 в % к 1998
Всего	4781	4950	101,0
в том числе:			
Сельское хозяйство, охота и лесоводство	177	356	194,1
Промышленность	3580	3337	90,9
в том числе:			
горнодобывающая промышленность	1322	1645	121,4
обрабатывающая промышленность	1812	1212	65,3
производство и распределения электроэнергии, газа и воды	446	480	105,0
Строительство	114	31	26,5
Торговля, ремонт автомобилей и изделий домашнего пользования	207	348	164,0
Гостиницы и рестораны	7	12	167,2
Транспорт и связь	162	329	198,1
Финансовая деятельность	-	14	-
Операции с недвижимым имуществом, аренда и услуги предприятиям	385	414	104,9
Государственное управление	61	18	28,8
Образование	18	7	37,4
Здравоохранение и социальные услуги	51	6	11,5
Прочие коммунальные, социальные и персональные услуги	19	78	400,5

### Структура инвестиций в капитальное строительство по видам экономической деятельности строящегося объекта

(в процентах к итогу)

	1998	1999
Всего	100,0	100,0
в том числе:		
Сельское хозяйство, охота и лесоводство	3,7	7,2
Промышленность	74,9	67,4
в том числе:		
горнодобывающая промышленность	27,7	33,2
обрабатывающая промышленность	37,9	24,5
производство и распределения электроэнергии, газа и воды	9,3	9,7
Строительство	2,4	0,6
Торговля, ремонт автомобилей и изделий домашнего пользования	4,3	7,0
Гостиницы и рестораны	0,1	0,2
Транспорт и связь	3,4	6,7
Финансовая деятельность	-	0,3
Операции с недвижимым имуществом, аренда и услуги предприятиям	8,1	8,4
Государственное управление	1,3	0,4
Образование	0,4	0,1
Здравоохранение и социальные услуги	1,0	0,1
Прочие коммунальные, социальные и персональные услуги	0,4	1,6

### Инвестиции в капитальное строительство по отраслям промышленности

(в фактически действовавших ценах, млн. тенге)

	1998	1999	1999 в % к 1998
Промышленность-всего	3580	3337	90,9
в том числе:			
Горнодобывающая промышленность	1322	1645	121,4
в том числе:			
добыча угля и lignита, разработка торфа	-	48	-
добыча металлических руд	1275	1479	113,2
прочие отрасли горнодобывающей промышленности	47	118	244,9
Обрабатывающая промышленность	1812	1212	65,3
в том числе:			
производство пищевых продуктов	1776	470	25,8
производство текстильных изделий	5	675	13119,5
производство одежды; выделка и крашение меха	1	-	-
издательское дело, типографское дело, воспроизведение информационных материалов	1	32	3121,9

Продолжение

	1998	1999	1999 в % к 1998
химическая промышленность	19	-	-
производство прочих неметаллических минеральных продуктов	3	25	813,0
производство готовых металлических изделий	2	6	292,7
производство машин и оборудования	5	2	39,0
производство мебели, прочие отрасли промышленности	-	1	-
вторичная переработка металлических отходов и лома	-	1	-
Производство и распределение электроэнергии, газа и воды	446	480	105,0
в том числе:			
производство и распределение электроэнергии	332	155	44,9
производство и распределение газообразного топлива	70	240	334,5
снабжение паром и горячей водой	15	73	474,8
сбор, очистка и распределение воды	29	12	40,4

### Структура инвестиций в капитальное строительство по отраслям промышленности

(в процентах к итогу)

	1998	1999
Промышленность-всего	100,0	100,0
в том числе:		
Горнодобывающая промышленность	36,9	49,3
в том числе:		
добыча угля и лигнита, разработка торфа	-	1,4
добыча металлических руд	35,6	44,3
прочие отрасли горнодобывающей промышленности	1,3	3,6
Обрабатывающая промышленность	50,6	36,3
в том числе:		
производство пищевых продуктов	49,6	14,1
производство текстильных изделий	0,1	20,2
производство одежды; выделка и крашение меха	0,0	0,0
издательское дело, типографское дело, воспроизведение информационных материалов	0,0	1,0
химическая промышленность	0,6	-
производство прочих неметаллических минеральных продуктов	0,1	0,7
производство готовых металлических изделий	0,1	0,2
производство машин и оборудования	0,1	0,1



Продолжение

	1998	1999
производство мебели, прочие отрасли промышленности	-	0,0
вторичная переработка металлических отходов и лома	-	0,0
Производство и распределение электроэнергии, газа и воды	12,5	14,4
в том числе:		
производство и распределение электроэнергии	9,3	4,6
производство и распределение газообразного топлива	2,0	7,2
снабжение паром и горячей водой	0,4	2,2
сбор, очистка и распределение воды	0,8	0,4

### Инвестиции в капитальное строительство совместных предприятий и иностранных фирм по отраслям экономики и промышленности

(в фактически действовавших ценах; млн. тенге)

	1998	1999
Всего	321	811
в том числе:		
Промышленность	321	799
в том числе:		
горнодобывающая промышленность	318	776
обрабатывающая промышленность	3	23
Гостиницы и рестораны	-	9
Транспорт и связь	-	3

### Ввод в действие основных средств и важнейших производственных мощностей

#### Ввод в действие основных средств по отраслям экономики

(в фактически действовавших ценах, млн. тенге)

	1998	1999
Всего	4387	5828
в том числе:		
Сельское хозяйство, охота и лесоводство	174	399
Рыбоводство и рыболовство	-	1
Промышленность	3243	3657
в том числе:		
горнодобывающая промышленность	1383	1454
обрабатывающая промышленность	1479	1222
производство и распределения электроэнергии, газа и воды	381	981
Строительство	80	26

Продолжение

	1998	1999
Торговля, ремонт автомобилей и изделий домашнего пользования	159	498
Гостиницы и рестораны	1	3
Транспорт и связь	201	722
Финансовая деятельность	-	15
Операции с недвижимым имуществом, аренда и услуги предприятиям	366	325
Государственное управление	13	68
Образование	89	8
Здравоохранение и социальные услуги	59	8
Прочие коммунальные социальные и персональные услуги	3	98

### Ввод в действие основных средств по формам собственности

(в фактически действовавших ценах, млн. тенге)

	1997	1998	1999
ВСЕГО	5663	4387	5828
в том числе:			
государственная собственность	1587	477	1024
частная собственность	4076	3910	4804

### Ввод в действие важнейших производственных мощностей за счет строительства новых, расширения и реконструкции действующих предприятий

	Единица измерения	1997	1998	1999
Сельское хозяйство				
силосные и сенажные сооружения	куб. м	1500	-	-
Обрабатывающая промышленность				
предприятия мельничные сортового помола	т. переработки зерна в сутки	42	182	230
предприятия комбикормовые	т. комбикормов в сутки	10	-	-
мясо	т. в смену	100	5	-
сыр	-»-	-	-	1,5
сооружения для очистки сточных вод	тыс. куб. м /сутки	12,8	-	-
Производство и распределение электроэнергии, газа и воды				
трансформаторные понизительные подстанции напряжением 35 кВ	тыс.кВа	250	-	-
линии электропередачи напряжением 6-20 кВ	км	-	4,86	-
линии электропередачи напряжением 220 кВ и выше	-»-	35	-	-

Продолжение

	Единица измерения	1997	1998	1999
газопроводы магистральные и отводы от них	-»-	51,85	-	5
водопроводы магистральные сельскохозяйственного назначения	-»-	2,6	-	-
Торговля, ремонт автомобилей и изделий домашнего пользования				
торговые предприятия	кв. м торг. площади	-	-	762,7
Транспорт и связь				
городские АТС	тыс. номеров	-	-	2,5
семеновохранилища	т. единовременного хранения	-	2	-

**Ввод в действие мощностей и инвестиции в капитальное строительство, направленные на охрану окружающей среды и рациональное использование природных ресурсов**

	1997	1999
Инвестиции в капитальное строительство, в фактически действовавших ценах, млн. тенге	110	36
Сооружения для очистки сточных вод, тыс.м <sup>3</sup> воды в сутки	12,8	7
Системы оборотного водоснабжения, тыс.м <sup>3</sup> оборотной воды в сутки	-	0,1
Установки для улавливания и обезвреживания вредных веществ из отходящих газов, тыс.м <sup>3</sup> газа в час	-	0,3

**Инвестиции в капитальное строительство на мероприятия по охране и рациональному использованию природных ресурсов**

(в фактически действовавших ценах, млн. тенге)

	1997	1999
Всего	110	36
из них:		
на охрану и рациональное использование водных ресурсов	65	10
на охрану атмосферного воздуха	-	3
на охрану и рациональное использование земель	45	23

**Жилищное и социально-культурное строительство****Ввод в действие жилых домов**

Годы	Введено в действие, кв. метров общей площади				Удельный вес в общем вводе, в %		
	пред-приятия-ми и органи-зациями всех форм собст-венности	из них:			государ-ственных пред-приятий и орга-низаций	негосу-дарст-венных пред-приятий и орга-низаций	в том числе насе-лением
		государ-ственными пред-приятия-ми и ор-ганизациями	негосу-дарст-венными пред-приятия-ми и ор-ганизациями	в том числе насе-лением			
1997	121091	12859	108232	77086	10,6	89,4	63,7
1998	51602	1527	50075	45881	3,0	97,0	88,9
1999	32970	156	32814	32734	0,5	99,5	99,3

**Ввод в действие жилых домов в сельской местности**

(квадратных метров общей площади)

Годы	Ввод в действие	
	предприятиями и организациями всех форм собственности	из них населением за свой счет и с помощью кредитов
1997	28207	16826
1998	10991	10026
1999	4600	4364

**Ввод в действие жилых домов по формам собственности**

(квадратных метров общей площади)

	1997	1998	1999
По предприятиям всех форм собственности	121091	51602	32970
в том числе:			
государственная	12859	1527	156
частная	108232	50075	32814

**Число построенных квартир и их средний размер**

	1997	1998	1999
--	------	------	------

**За счет всех источников финансирования**

Число квартир, единиц	1143	377	213
Средний размер квартир, кв. м общей площади	104,8	136,9	131,7
Удельный вес жилой площади в общей площади квартир, процентов	60,7	60,6	46,3
Средняя стоимость одного кв. м, тыс. тенге	7,8	6,7	8,0

Продолжение

	1997	1998	1999
<b>За счет средств индивидуальных застройщиков</b>			
Число квартир, единиц	603	310	210
Средний размер квартир, кв. м общей площади	127,8	148,0	132,5
Удельный вес жилой площади в общей площади квартир, процентов	60,6	61,2	46,2
Средняя стоимость одного кв. м, тыс. тенге	5,1	6,5	7,7

**Ввод в действие объектов коммунального хозяйства**

(километров)

Годы	Водопровод- ные сети	Канализацион- ные сети	Тепловые сети	Газовые сети
<b>В городской и сельской местности</b>				
1997	1,68	0,86	0,68	-
1998	-	-	1,05	7
1999	-	-	-	5
<b>в том числе в сельской местности</b>				
1997	0,5	-	-	-

**Ввод в действие больниц и амбулаторно-поликлинических учреждений**

Годы	Больницы, коек		Амбулаторно-поликлинические учреждения, посещений в смену	
	всего	в том числе в сельской местности	всего	в том числе в сельской местности
1997	-	-	10	10

**Деятельность строительных организаций****Число строительных организаций\*)**

(на конец года)

Годы	Строительные организации - всего	в том числе предприятия с численностью занятых до 20 человек (малочисленные)
1997	198	98
1998	256	185
1999	131	46

\*) Число организаций, осуществляющих строительную деятельность

**Число строительных организаций по формам собственности**

(на конец года)

	Строительные организации – всего		
	1997	1998	1999
Всего	198	256	131
в том числе по формам собственности:			
государственная	14	3	9
частная	184	253	121
иностранная	-	-	1

**Распределение строительных организаций по численности работников и формам собственности в 1999 г.**

	Всего	в том числе по формам собственности:		
		государственная	частная	иностранная
Количество организаций	131	9	121	1
в том числе с численностью работников, человек:				
до 20	46	1	45	-
от 20 до 50	38	5	33	-
от 51 до 250	37	3	33	1
от 250 до 1000	10	-	10	-
<b>Удельный вес (в процентах к итогу)</b>				
Всего организаций	100,0	100,0	100,0	100,0
в том числе с численностью работников, человек:				
до 20	35,1	11,1	37,2	-
от 20 до 50	29,0	55,6	27,3	-
от 51 до 250	28,3	33,3	27,3	100,0
от 250 до 1000	7,6	-	8,2	-

**Объем подрядных работ, выполненный собственными силами строительных организаций**

(в фактически действовавших ценах)

Годы	Объем подрядных работ, млн. тенге	В процентах к предыдущему году (в сопоставимых ценах)
1997	3654	83,6
1998	2372	62,8
1999	1056	43,2

**Объем подрядных работ, выполненный собственными  
силами строительных организаций  
различных форм собственности**

(в фактически действовавших ценах)

	1997		1998		1999	
	млн. тенге	в % к итогу	млн. тенге	в % к итогу	млн. тенге	в % к итогу
Объем подрядных работ - всего	3654	100,0	2372	100,0	1056	100,0
в том числе по формам собственности:						
государственная	317	8,7	53	2,2	19	1,8
частная	3337	91,3	2319	97,8	994	94,1
иностранная	-		-	-	43	4,1

**Среднегодовая списочная численность работников  
(без совместителей), занятых в строительстве  
по категориям персонала\*)**

Годы	Человек			В процентах		
	всего	в том числе:		всего	в том числе:	
		рабочие	служащие		рабочие	служащие
1997	14867	11598	3269	100,0	78,0	22,0
1998	6858	5271	1587	100,0	76,9	23,1
1999	4416	3488	928	100,0	79,0	21,0

\*) Без учета малых предприятий

**Среднемесячная заработная плата рабочих и служащих,  
занятых в строительстве**

Годы	Тенге
1997	8250
1998	9735
1999	10218

**Задолженность по строительным организациям\*)**

(миллионов тенге)

	Задолженность заказчиков за выполненные объемы работ		Задолженность поставщикам за материалы
	всего	просроченная задолженность в процентах от общей задолженности	
На 1 октября 1997г. **)	2293	83,4	2697
На 1 января 1999г.	2256	68,4	1211
На 1 января 2000г.	803	86,8	602

\*) Без учета малых предприятий

\*\*) Общая задолженность строительных организаций

**Инвестиции в капитальное строительство (капитальные вложения)  
на развитие производственной базы строительных организаций**

(в сметных базисных ценах, млн.тенге)

Годы	Всего	В процентах от общего объема капитальных вложений
1997	0,3	0,4
1998	1	2,2
1999	0,3	0,5

**Наличие основных средств в строительных организациях**

	1997	1998	1999
<b>По первоначальной (текущей) стоимости; млн. тенге</b>			
Основные средства - всего	4604	2719	28265
из них:			
здания и сооружения	1095	934	26226
машины и оборудование, передаточ- ные устройства	2688	1315	1228
транспортные средства	576	371	462
инструмент, производственный и хо- зяйственный инвентарь	41	32	52
другие основные средства	204	67	297
<b>В процентах к итогу</b>			
Основные средства - всего	100,0	100,0	100,0
из них:			
здания и сооружения	23,8	34,4	92,8
машины и оборудование, передаточ- ные устройства	58,4	48,3	4,3
транспортные средства	12,5	13,6	1,6
инструмент, производственный и хо- зяйственный инвентарь	0,9	1,2	0,2
другие основные средства	4,4	2,5	1,1



### Производство основных видов строительных материалов

	Единица измерения	1998	1999
Изделия из бетона для строительства	тыс. куб. м	2,2	0,2
Силикатный и шлаковый кирпич	->-	1,5	0,2
Сборные строительные конструкции из бетона	->-	0,8	1,3
Искусственные и естественные пористые заполнители	тыс. т	0,8	0,3
Кирпич строительный	млн. усл. шт	0,5	0,7
Стеновые мелкие блоки (без блоков из ячеистых бетонов)	тыс. куб. м	0,1	-
Стеновые крупные бетонные и силикатные блоки (включая бетонные блоки стен подвалов)	->-	0,6	-
Стеновые панели	->-	0,8	1,3
Окна, двустворчатые окна и их рамы, двери и их рамы, плинтусы деревянные	тыс. кв. м	17,2	8,2

### Наличие и использование производственных мощностей по выпуску отдельных видов строительных материалов

	1998		1999	
	среднегодовая мощность	процент использования	среднегодовая мощность	процент использования
Кирпич строительный, млн. усл. шт.	0,5	100,0	-	-
Сборные строительные конструкции из бетона, тыс. куб. м	92,1	0,1	92,1	0,0
Окна, двустворчатые окна и их рамы, двери и их рамы, плинтусы деревянные, тыс. кв. м	163,6	9,6	164,5	1,6
Асбест, тыс. т	403,8	38,5	403,8	34,5

### Коэффициенты обновления и выбытия основных средств в Костанайской области

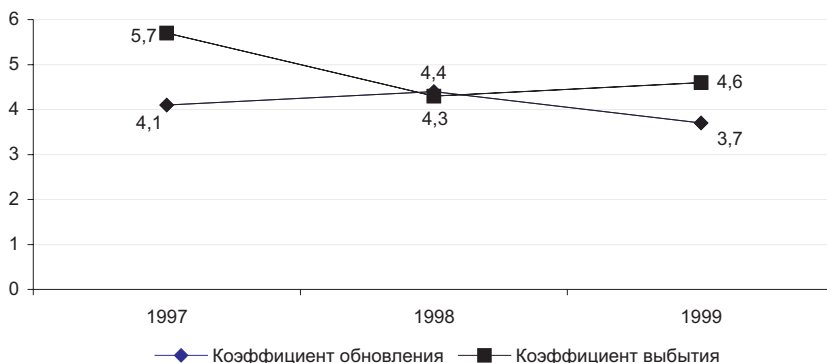

**Мангистауская область****Основные показатели инвестиционной  
и строительной деятельности****Основные социально-экономические показатели  
капитального строительства**

	1997	1998	1999
Ввод в действие основных средств, в фактически действовавших ценах, млн. тенге	10240	12959	6928
Инвестиции в капитальное строительство в фактически действовавших ценах, млн. тенге	13424	16798	8056
в сметных базисных ценах	152	180	88
из них строительно-монтажные работы в фактически действовавших ценах, млн. тенге	3335	3673	4734
в сметных базисных ценах	28	29	40
Объем подрядных работ в фактически действовавших ценах, млн. тенге	6585	5712	5952
в сметных базисных ценах	55	46	50
Ввод в действие жилых домов, кв. м общей площади	37434	24042	29215
из них индивидуальными застрой- щиками	27875	20076	25549
Построено жилья в расчете на 1000 человек населения, кв. м	119,9	76,2	92,1
Ввод в действие общеобразовательных школ, ученических мест	60	1104	-

**Индексы основных социально-экономических  
показателей капитального строительства**

(в процентах к предыдущему году)

	1997	1998	1999
Инвестиции в капитальное строительство	119,2	118,5	48,7
из них строительно-монтажные работы	62,8	105,4	135,5
Объем подрядных работ	84,3	83,0	109,6
Ввод в действие жилых домов	294,9	64,2	121,5
из них индивидуальными застройщиками	502,8	72,0	127,3
Ввод в действие общеобразовательных школ	-	в 18,4 раза	-

### Структура инвестиций в капитальное строительство по отраслям, производящим товары и оказывающим рыночные и нерыночные услуги

(в фактически действовавших ценах)

	1997		1998		1999	
	млн. тенге	в % к итогу	млн. тенге	в % к итогу	млн. тенге	в % к итогу
Инвестиции в капитальное строительство	13424	100,0	16798	100,0	8056	100,0
в том числе отрасли:						
производящие товары	9567	71,3	11899	70,8	3808	47,3
оказывающие рыночные и нерыночные услуги	3857	28,7	4899	29,2	4248	52,7

### Структура инвестиций в капитальное строительство по формам собственности

(в фактически действовавших ценах)

	1997	1998	1999
<b>Миллионов тенге</b>			
Инвестиции в капитальное строительство - всего	13424	16798	8056
из них:			
государственных предприятий и организаций	2503	2667	3261
негосударственных предприятий и организаций	10738	14067	4690
населения на строительство собственных жилых домов и квартир	183	64	105
<b>В процентах к предыдущему году (в сопоставимых ценах)</b>			
Инвестиции в капитальное строительство - всего	119,2	118,5	48,7
из них:			
государственных предприятий и организаций	93,6	100,9	124,1
негосударственных предприятий и организаций	125,1	124,1	33,8
населения на строительство собственных жилых домов и квартир	в 15,6 р.	31,8	152,2

### Структура инвестиций в капитальное строительство по источникам финансирования

(в процентах к итогу)

	1997	1998	1999
Инвестиции в капитальное строительство - всего	100,0	100,0	100,0
в том числе финансируемых за счет:			
бюджетных средств	1,6	4,1	11,0
собственных средств предприятий и организаций	55,6	53,3	29,3
средств индивидуальных застройщиков	1,4	0,4	1,3
иностранных инвестиций	41,4	42,2	58,4

### Воспроизводственная структура инвестиций в капитальное строительство\*)

(в фактически действовавших ценах)

	1997	1998	1999
<b>Миллионов тенге</b>			
Инвестиции в капитальное строительство - всего	5753	6422	7166
в том числе направлено на:			
техническое перевооружение и реконструкцию действующих предприятий	1071	3541	3893
расширение действующих предприятий	190	337	27
новое строительство	3236	2455	3204
поддержание действующих мощностей	81	65	19
строительство отдельных объектов, не относящихся к указанным направлениям	1175	24	23
<b>В процентах</b>			
Инвестиции в капитальное строительство - всего	100,0	100,0	100,0
в том числе направлено на:			
техническое перевооружение и реконструкцию действующих предприятий	18,6	55,1	54,3
расширение действующих предприятий	3,3	5,3	0,4
новое строительство	56,3	38,2	44,7
поддержание действующих мощностей	1,4	1,0	0,3
строительство отдельных объектов, не относящихся к указанным направлениям	20,4	0,4	0,3

\*)Здесь и далее по воспроизводственной структуре без затрат на оборудование, не входящее в сметы строек (кроме оборудования, предусмотренного по техническому перевооружению и реконструкции действующих предприятий), на эксплуатационное и глубокое разведочное бурение на нефть, газ и термальные воды, на проектно-изыскательские работы для строительства будущих лет.

**Воспроизводственная структура инвестиций  
в капитальное строительство по отдельным отраслям экономики  
за 1999 год**

(в процентах)

	Техническое переворужение и реконструкция действующих предприятий	Расширение действующих предприятий	Новое строительство
Промышленность	15,3	0,6	83,0
Транспорт	95,6		4,4
Связь		46,7	53,3
Строительство			100,0

**Воспроизводственная структура инвестиций  
в капитальное строительство по отдельным отраслям  
промышленности за 1999 год**

(в процентах)

	Техническое переворужение и реконструкция действующих предприятий	Расширение действующих предприятий	Новое строительство
Промышленность-всего	15,3	0,6	83,0
в том числе:			
Горнодобывающая промышленность	10,9	0,4	88,6
в том числе:			
добыча сырой нефти и природного газа; услуги, связанные с добычей нефти и газа	10,9	0,4	88,6
Производство и распределение электроэнергии, газа и воды	61,1	3,0	24,3
в том числе:			
производство и распределение электроэнергии	79,7	4,0	6,2
производство и распределение газо- образного топлива			15,4
сбор, очистка и распределение воды			100,0

## Инвестиции в капитальное строительство по отраслям экономики и промышленности

### Инвестиции в капитальное строительство по отраслям экономики

(в фактически действовавших ценах, млн. тенге)

	1997	1998	1999	1999 в % к 1998
Всего по отраслям экономики	13424	16798	8056	48,7
в том числе:				
промышленность	9567	11899	3808	32,5
транспорт	2078	4438	3781	86,5
связь	18	35	15	43,5
строительство	288	24	1	
торговля и общественное питание, материально-техническое снабжение и быт		-	36	
жилищное строительство	385	108	140	120,3
прочие	1088	294	275	95,0

### Структура инвестиций в капитальное строительство по отраслям экономики

(в процентах к итогу)

	1997	1998	1999
Всего по отраслям экономики	100,0	100,0	100,0
в том числе:			
промышленность	71,3	70,8	47,3
транспорт	15,5	26,4	46,9
связь	0,1	0,2	0,2
строительство	2,1	0,1	0,0
торговля и общественное питание, материально-техническое снабжение и быт			0,5
жилищное строительство	2,9	0,7	1,7
прочие	8,1	1,8	3,4

### Инвестиции в капитальное строительство по отраслям промышленности

(в фактически действовавших ценах, млн. тенге)

	1997	1998	1999	1999 в % к 1998
Промышленность - всего	9567	11899	3808	32,5
в том числе:				
электроэнергетика	229	402	227	54,3
нефтяная и газовая промышленность	9203	11163	3512	31,9
химическая и нефтехимическая промышленность	74	1		
машиностроение и металлообработка	3			
пищевая промышленность	41	38		
другие отрасли промышленности	17	295	69	23,7

### Структура инвестиций в капитальное строительство по отраслям промышленности

(в процентах к итогу)

	1997	1998	1999
Промышленность - всего	100,0	100,0	100,0
в том числе:			
электроэнергетика	2,4	3,4	6,0
нефтяная и газовая промышленность	96,2	93,8	92,2
химическая и нефтехимическая промышленность	0,8	0,0	-
машиностроение и металлообработка	0,0	-	-
пищевая промышленность	0,4	0,3	-
другие отрасли промышленности	0,2	2,5	1,8

### Инвестиции в капитальное строительство по видам экономической деятельности строящегося объекта

(в фактически действовавших ценах, млн. тенге)

	1998	1999	1999 в % к 1998
Всего	16798	8056	48,7
в том числе:			
Промышленность	11899	3808	32,5
в том числе:			
горнодобывающая промышленность	11282	3512	31,6
обрабатывающая промышленность	171	-	
производство и распределения электроэнергии, газа и воды	446	296	63,9
Строительство	24	1	4,1
Торговля, ремонт автомобилей и изделий домашнего пользования		36	
Гостиницы и рестораны	139	48	35,1
Транспорт и связь	4473	3796	86,2
Операции с недвижимым имуществом, аренда и услуги предприяиям	150	140	86,6
Государственное управление	16	6	38,1
Образование	77	-	
Здравоохранение и социальные услуги		6	
Прочие коммунальные социальные и персональные услуги	20	221	в 11,2 раза

### Структура инвестиций в капитальное строительство по видам экономической деятельности строящегося объекта

(в процентах к итогу)

	1998	1999
Всего	100,0	100,0
в том числе:		
Промышленность	70,8	47,3
в том числе:		
горнодобывающая промышленность	67,2	43,6
обрабатывающая промышленность	1,0	
производство и распределения		
электроэнергии, газа и воды	2,6	3,7
Строительство	0,2	
Торговля, ремонт автомобилей и		
изделий домашнего пользования		0,4
Гостиницы и рестораны	0,8	0,6
Транспорт и связь	26,6	47,1
Операции с недвижимым имуществом,		
аренда и услуги предприятиям	0,9	1,7
Государственное управление	0,1	0,1
Образование	0,5	
Здравоохранение и социальные		
услуги		0,1
Прочие коммунальные социальные		
и персональные услуги	0,1	2,7

### Инвестиции в капитальное строительство по отраслям промышленности

(в фактически действовавших ценах, млн. тенге)

	1998	1999	1999 в % к 1998
Промышленность-всего	11899	3808	32,5
в том числе:			
Горнодобывающая промышленность	11282	3512	31,6
в том числе:			
добыча сырой нефти и природного газа;			
услуги, связанные с добычей нефти и газа	11282	3512	31,6
Обрабатывающая промышленность	171		
в том числе:			
производство пищевых продуктов	38		
производство кокса, перегонка нефти,			
производство и переработка ядерных			
материалов	132		
химическая промышленность	1		
Производство и распределение электро-			
энергии, газа и воды	446	296	63,9
в том числе:			
производство и распределение			
электроэнергии	402	227	54,3
производство и распределение газо-			
образного топлива	36	13	40,3
сбор, очистка и распределение воды	8	56	в 7,1 раза



### Структура инвестиций в капитальное строительство по отраслям промышленности

(в процентах к итогу)

	1998	1999
Промышленность-всего	100,0	100,0
в том числе:		
Горнодобывающая промышленность	94,8	92,2
в том числе:		
добыча сырой нефти и природного газа; услуги, связанные с добычей нефти и газа	94,8	92,2
Обрабатывающая промышленность	1,4	
в том числе:		
производство пищевых продуктов	0,3	
производство кокса, перегонка нефти, производство и переработка ядерных материалов	1,1	
Производство и распределение электроэнергии, газа и воды	3,8	7,8
в том числе:		
производство и распределение электроэнергии	3,4	6,0
производство и распределение газообразного топлива	0,3	0,3
сбор, очистка и распределение воды	0,1	1,5

### Инвестиции в капитальное строительство совместных предприятий и иностранных фирм по отраслям экономики и промышленности

(в фактически действовавших ценах; млн. тенге)

	1998	1999
Всего	4994	2527
в том числе:		
Промышленность	4994	2515
в том числе:		
горнодобывающая промышленность	4994	2515
Операции с недвижимым имуществом, аренда и услуги предприятиям		12

### Ввод в действие основных средств и важнейших производственных мощностей

#### Ввод в действие основных средств по отраслям экономики

(в фактически действовавших ценах, млн. тенге)

	1998	1999
Всего	12959	6928
в том числе:		
Промышленность	10940	4941
в том числе:		

Продолжение

	1998	1999
горнодобывающая промышленность	10555	4637
обрабатывающая промышленность		18
производство и распределения электроэнергии, газа и воды	385	286
Строительство	15	12
Торговля, ремонт автомобилей и изделий домашнего пользования		101
Гостиницы и рестораны	139	148
Транспорт и связь	1466	1214
Операции с недвижимым имуществом, аренда и услуги предприятиям	120	250
Государственное управление	3	20
Образование	204	4
Здравоохранение и социальные услуги		33
Прочие коммунальные социальные и персональные услуги	72	205

### Ввод в действие основных средств по формам собственности

(в фактически действовавших ценах, млн. тенге)

	1997	1998	1999
ВСЕГО	9689	12959	6928
в том числе:			
государственная собственность	1663	168	325
частная собственность	8026	12791	6525
иностранная собственность			78

### Ввод в действие важнейших производственных мощностей за счет строительства новых, расширения и реконструкции действующих предприятий

	Единица измерения	1997	1998	1999
Горнодобывающая промышленность				
скважины нефтяные	единиц	27	4	9
скважины газовые	единиц	1	2	

## Инвестиции в капитальное строительство на мероприятия по охране и рациональному использованию природных ресурсов

(в сметных базисных ценах, млн. тенге)

	1997	1999
Всего	297	81
из них:		
на охрану и рациональное использование водных ресурсов	289	
на охрану атмосферного воздуха	8	
на охрану и рациональное использование земель		38
на охрану недр и рациональное использование минеральных ресурсов		4
на строительство установок (производств) для утилизации и переработки отходов производства		39

## Жилищное и социально-культурное строительство

### Ввод в действие жилых домов

Годы	Введено в действие, кв. метров общей площади				Удельный вес в общем вводе, в %		
	предприятия и организациями всех форм собственности	из них:			государственных предприятий и организаций	негосударственных предприятий и организаций	в том числе населением
		государственными предприятиями и организациями	негосударственными предприятиями и организациями	в том числе населением			
1997	37424	587	36847	27875	1,6	98,4	74,5
1998	24042	-	24042	20076		100,0	83,5
1999	29215	-	29215	25549		100,0	87,5

### Ввод в действие жилых домов в сельской местности

(квадратных метров общей площади)

Годы	Ввод в действие	
	предприятиями и организациями всех форм собственности	из них населением за свой счет и с помощью кредитов
1997	11868	10737
1998	11741	11741
1999	11713	11713

**Ввод в действие жилых домов по формам собственности**

	(квадратных метров общей площади)		
	1997	1998	1999
По предприятиям всех форм собственности	37434	24042	29215
в том числе:			
государственная	587	-	-
частная	36847	24042	29215

**Число построенных квартир и их средний размер**

	1997	1998	1999
<b>За счет всех источников финансирования</b>			
Число квартир, единиц	361	171	251
Средний размер квартир, кв. м общей площади	103,7	117,4	95,1
Удельный вес жилой площади в общей площади квартир, процентов	54,2	70,9	63,6
Стоимость 1 кв. м общей площади, тыс. тенге	15,9	3,2	8,0
<b>За счет средств индивидуальных застройщиков</b>			
Число квартир, единиц	229	171	214
Средний размер квартир, кв. м общей площади	121,7	117,4	101,1
Удельный вес жилой площади в общей площади квартир, процентов	66,2	70,9	62,7
Стоимость 1 кв. м общей площади, тыс. тенге	6,5	3,2	4,1

**Ввод в действие объектов коммунального хозяйства**

	(километров)			
Годы	Водопроводные сети	Канализационные сети	Тепловые сети	Газовые сети
1997	4	-	-	-
1999	-	-	-	1,4

**Ввод в действие общеобразовательных школ и дошкольных учреждений**

Годы	Введено общеобразовательных школ		в том числе в сельской местности		Введено дошкольных учреждений, мест	в том числе в сельской местности
	число школ	в них учебных мест	число школ	в них учебных мест		
1997	-	60	-	60	-	-
1998	2	1104	-	-	-	-

**Деятельность строительных организаций****Число строительных организаций \*)**

(на конец года)

Годы	Строительные организации - всего	в том числе предприятия с численностью занятых до 20 человек (малочисленные)
1997	115	62
1998	138	96
1999	94	51

\*) Число организаций, осуществляющих строительную деятельность

**Число строительных организаций по формам собственности**

(на конец года)

	Строительные организации – всего		
	1997	1998	1999
Всего	115	138	94
в том числе по формам собственности:			
государственная	5	5	3
частная	110	132	90
иностранная		1	1

**Распределение строительных организаций  
по численности работников и формам собственности за 1999 год**

	Всего	в том числе по формам собственности:		
		государст- венная	частная	иностранная
Количество организаций	94	3	90	1
в том числе с численностью работ- ников, человек:				
до 20	51		50	1
от 20 до 50	12	1	11	
от 51 до 250	20	1	19	
от 250 до 1000	11	1	10	
<b>Удельный вес (в процентах к итогу)</b>				
Всего организаций	100,0	100,0	100,0	100,0
в том числе с численностью работ- ников, человек:				
до 20	54,2		55,6	100,0
от 20 до 50	12,8	33,3	12,2	
от 51 до 250	21,3	33,3	21,1	
от 250 до 1000	11,7	33,4	11,1	

### Объем подрядных работ, выполненный собственными силами строительных организаций

(в фактически действовавших ценах)

Годы	Объем подрядных работ, млн. тенге	В процентах к предыдущему году (в сопоставимых ценах)
1997	6585	84,3
1998	5712	83,0
1999	5952	109,6

### Объем подрядных работ, выполненный собственными силами строительных организаций различных форм собственности

(в фактически действовавших ценах)

	1997		1998		1999	
	млн. тенге	в % к итогу	млн. тенге	в % к итогу	млн. тенге	в % к итогу
Объем подрядных работ - всего	6585	100,0	5712	100,0	5952	100,0
в том числе по формам собственности:						
государственная	485	7,4	146	2,6	120	2,0
частная	6100	92,6	3879	67,9	5832	98,0
иностранная			1687	29,5		

### Среднегодовая списочная численность работников (без совместителей), занятых в строительстве по категориям персонала\*)

Годы	Человек			В процентах		
	всего	в том числе:		всего	в том числе:	
		рабочие	служащие		рабочие	служащие
1997	9740	7635	2105	100,0	78,4	21,6
1998	5818	4727	1091	100,0	81,2	18,8
1999	3854	3089	765	100,0	80,2	19,8

\*) Без учета малых предприятий

### Среднемесячная заработная плата рабочих и служащих, занятых на строительно-монтажных работах

Годы	Тенге
1997	21387
1998	16664
1999	21764

**Задолженность по строительным организациям\*)**

(миллионов тенге)

	Задолженность заказчиков за выполненные объемы работ		Задолженность поставщикам за материалы
	всего	просроченная задолженность в процентах от общей задолженности	
На 1 октября 1997г. **)	5806	82,5	6544
На 1 января 1999г.	2618	74,3	1448
На 1 января 2000г.	1956	68,9	1019

\*) Без учета малых предприятий

\*\*) Общая задолженность строительных организаций

**Инвестиции в капитальное строительство  
на развитие производственной базы строительных организаций**

(в сметных базисных ценах, млн. тенге)

Годы	Всего	В процентах от общего объема капитальных вложений
1997	4	2,1
1998	0,3	0,1
1999	0,01	0,01

**Наличие основных средств в строительных организациях**

	1997	1998	1999
<b>По первоначальной (текущей) стоимости; млн. тенге</b>			
Основные средства - всего	5195	2669	6749
из них:			
здания, сооружения	3248	771	4731
машины и оборудование, передаточ- ные устройства	569	585	782
транспортные средства	1180	1048	1004
инструмент, производственный и хозяйственный инвентарь	157	119	78
другие основные средства	41	146	154
<b>В процентах к итогу</b>			
Основные средства - всего	100,0	100,0	100,0
из них:			
здания, сооружения	62,5	28,9	70,1
машины и оборудование, передаточ- ные устройства	11,0	21,9	11,6
транспортные средства	22,7	39,3	14,9
инструмент, производственный и хо- зяйственный инвентарь	3,0	4,4	1,1
другие основные средства	0,8	5,5	2,3

### Производство основных видов строительных материалов

	Единица измерения	1998	1999
Цемент	тыс. т	1,0	
Сборные строительные конструкции из бетона	тыс. куб.м	7,0	3,8
Известь строительная	тыс. т	0,2	
Окна, двустворчатые окна и их рамы, двери и их рамы, плинтусы деревянные	тыс. кв.м	2,4	2,8

### Наличие и использование производственных мощностей по выпуску отдельных видов строительных материалов

	1998		1999	
	среднегодовая мощность	процент использования	среднегодовая мощность	процент использования
Сборные строительные конструкции из бетона, тыс. куб. м	33,7	18,7	33,7	10,7
Окна, двустворчатые окна и их рамы, двери и их рамы, плинтусы деревянные, тыс. кв. м	4,1	51,2	4,0	57,5

### Коэффициенты обновления и выбытия основных средств в Мангистауской области

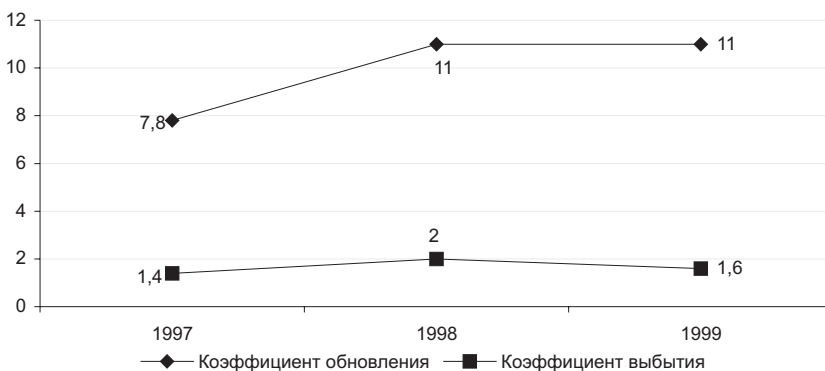



**Павлодарская область**  
**Капиталообразующие инвестиции**  
**Инвестиции в нефинансовые активы**

(в фактически действовавших ценах, млн. тенге)

	1998		1999	
	млн. тенге	в % к итогу	млн. тенге	в % к итогу
Инвестиции в нефинансовые активы	30073	100,0	31839	100,0
в том числе:				
инвестиции в основной капитал	14987	49,8	18242	57,3
инвестиции в другие произведенные активы	14693	48,9	13587	42,7
инвестиции в непроизведенные активы	393	1,3	10	0,0

**Основные показатели инвестиционной  
и строительной деятельности**

**Основные социально-экономические показатели  
капитального строительства**

	1997	1998	1999
Ввод в действие основных средств, в фактически действовавших ценах, млн.тенге	7011	5065	7652
Инвестиции в капитальное строительство в фактически действовавших ценах, млн.тенге	5502	7211	8908
в сметных базисных ценах	67	82	101
из нихстроительно-монтажные работы в фактически действовавших ценах, млн.тенге	2514	2395	3201
в сметных базисных ценах	26	23	31
Объем подрядных работ в фактически действовавших ценах, млн.тенге	3958	3299	1831
в сметных базисных ценах	41	32	18
Ввод в действие жилых домов, кв. метров общей площади	68960	37093	29283
в том числе индивидуальными застройщиками	25269	23271	26898
Построено жилья в расчете на 1000 человек населения, кв. м	81	45	37

### Индексы основных социально-экономических показателей капитального строительства

(в процентах к предыдущему году)

	1997	1998	1999
Инвестиции в капитальное строительство	51,6	123,6	122,6
из них строительно-монтажные работы	34,8	90,5	133,5
Объем подрядных работ	36,6	79,2	55,5
Ввод в действие жилых домов	92,0	53,8	78,9
в том числе индивидуальными застройщиками	83,3	92,0	117,4

### Структура инвестиций в капитальное строительство по отраслям, производящим товары и оказывающим рыночные и нерыночные услуги

(в фактически действовавших ценах)

	1997		1998		1999	
	млн. тенге	в % к итогу	млн. тенге	в % к итогу	млн. тенге	в % к итогу
Инвестиции в капитальное строительство	5502	100,0	7211	100,0	8908	100,0
в том числе отрасли:						
производящие товары	4601	83,6	6260	86,8	7264	81,5
оказывающие рыночные и нерыночные услуги	901	16,4	951	13,2	1644	18,5

### Структура инвестиций в капитальное строительство по формам собственности

(в фактических действовавших ценах)

	1997	1998	1999
<b>Миллионов тенге</b>			
Инвестиции в капитальное строительство - всего	5502	7211	8908
из них:			
государственных предприятий и организаций	1433	632	1205
негосударственных предприятий и организаций	3896	6442	7592
населения на строительство собственных жилых домов и квартир	173	137	111

Продолжение

	1997	1998	1999
<b>В процентах к предыдущему году (в сопоставимых ценах)</b>			
Инвестиции в капитальное строительство - всего	51,6	123,6	122,6
из них:			
государственных предприятий и организаций	31,5	41,6	189,2
негосударственных предприятий и организаций	65,5	156,0	116,9
населения на строительство собственных жилых домов и квартир	116,0	72,1	75,2

### Структура инвестиций в капитальное строительство по источникам финансирования

(в процентах к итогу)

	1997	1998	1999
Инвестиции в капитальное строительство - всего	100,0	100,0	100,0
в том числе финансируемых за счет:			
бюджетных средств	3,1	2,6	0,3
собственных средств предприятий и организаций	60,3	64,7	93,1
средств индивидуальных застройщиков	3,1	1,9	1,3
иностранных инвестиций	33,5	30,8	5,3

### Воспроизводственная структура инвестиций в капитальное строительство\*)

(в фактически действовавших ценах)

	1997	1998	1999
<b>Миллионов тенге</b>			
Инвестиции в капитальное строительство-всего	4403	5206	7488
в том числе направлено на:			
техническое перевооружение и реконструкцию действующих предприятий	2096	3347	4424
расширение действующих предприятий	258	144	98
новое строительство	333	546	2046
поддержание действующих мощностей	315	612	616
строительство отдельных объектов, не относящихся к указанным направлениям	1401	557	304

Продолжение

	1997	1998	1999
<b>В процентах</b>			
Инвестиции в капитальное строительство-всего	100,0	100,0	100,0
в том числе направлено на:			
техническое перевооружение и реконструкцию действующих предприятий	47,6	64,3	59,1
расширение действующих предприятий	5,9	2,8	1,3
новое строительство	7,6	10,5	27,3
поддержание действующих мощностей	7,1	11,7	8,2
строительство отдельных объектов, не относящихся к указанным направлениям	31,8	10,7	4,1

*\*)Здесь и далее по воспроизводственной структуре без затрат на оборудование, не входящее в сметы строек (кроме оборудования, предусмотренного по техническому перевооружению и реконструкции действующих предприятий), на эксплуатационное и глубокое разведочное бурение на нефть, газ и термальные воды, на проектно-изыскательские работы для строительства будущих лет.*

### Воспроизводственная структура инвестиций в капитальное строительство по отдельным отраслям экономики за 1999 год

(в процентах)

	Техническое перевооружение и реконструкция действующих предприятий	Расширение действующих предприятий	Новое строительство
Промышленность	69,9	1,6	14,1
Сельское хозяйство	100,0	-	-
Транспорт	0,7	-	99,3

### Воспроизводственная структура инвестиций в капитальное строительство по отдельным отраслям промышленности за 1999 год

(в процентах)

	Техническое перевооружение и реконструкция действующих предприятий	Расширение действующих предприятий	Новое строительство
Промышленность-всего	69,9	1,6	14,1
в том числе:			
Горнодобывающая промышленность	66,4	-	-
в том числе:			
добыча угля и лигнита, разработка торфа	66,2	-	-
прочие отрасли горнодобывающей промышленности	100,0	-	-

Продолжение

	Техническое перевооружение и реконструкция действующих предприятий	Расширение действующих предприятий	Новое строительство
Обрабатывающая промышленность	81,7	0,4	8,5
в том числе:			
производство пищевых продуктов	64,9	18,9	16,2
производство кокса, перегонка нефти, производство и переработка ядерных материалов	61,1	-	38,9
металлургическая промышленность	92,0	-	2,1
производство готовых металлических изделий			
производство машин и оборудования	100,0	-	-
Производство и распределение электроэнергии, газа и воды	65,0	3,3	27,0
в том числе:			
производство и распределение электроэнергии	65,0	3,3	27,0
снабжение паром и горячей водой	100,0	-	-

### Инвестиции в капитальное строительство по отраслям экономики и промышленности

#### Инвестиции в капитальное строительство по отраслям экономики

(в фактически действовавших ценах, млн. тенге)

	1997	1998	1999	1999 в % к 1998
Всего по отраслям экономики	5502	7211	8908	122,6
в том числе:				
промышленность	4171	6259	7260	115,1
сельское хозяйство	5	1	4	386,1
лесное хозяйство	1	-	-	-
транспорт	189	275	1459	526,3
связь	172	22	-	-
строительство	57	32	53	161,3
торговля и общественное питание, материально-техническое снабжение и сбыт	129	37	3	8,0
жилищное строительство	581	368	116	29,2
прочие	197	217	13	5,9

### Структура инвестиций в капитальное строительство по отраслям экономики

(в процентах к итогу)

	1997	1998	1999
Всего по отраслям экономики	100,0	100,0	100,0
в том числе:			
промышленность	75,8	86,8	81,5
сельское хозяйство	0,1	0,0	0,1
лесное хозяйство	0,0	-	-
транспорт	3,5	3,8	16,4
связь	3,1	0,3	-
строительство	1,0	0,5	0,6
торговля и общественное питание, материально-техническое снабжение и сбыт	2,3	0,5	0,0
жилищное строительство	10,6	5,1	1,3
прочие	3,6	3,0	0,1

### Инвестиции в капитальное строительство по отраслям промышленности

(в фактически действовавших ценах, млн. тенге)

	1997	1998	1999	1999 в % к 1998
Промышленность - всего	4171	6259	7260	115,1
в том числе:				
электроэнергетика	834	2454	2945	115,5
угольная промышленность	1526	1706	2230	124,1
нефтяная и газовая промышленность	5	-	-	-
черная металлургия	968	-	-	-
цветная металлургия	479	366	879	233,4
химическая и нефтехимическая промышленность	62	57	89	150,1
машиностроение и металлообработка	105	1370	747	54,1
лесная, деревообрабатывающая и целлюлозно-бумажная промышленность	0	6	-	-
промышленность строительных материалов	1	-	-	-
пищевая промышленность	180	133	62	46,3
другие отрасли промышленности	11	167	308	183,0

### Структура инвестиций в капитальное строительство по отраслям промышленности

(в процентах к итогу)

	1997	1998	1999
Промышленность - всего	100,0	100,0	100,0
в том числе:			
электроэнергетика	20,0	39,2	40,6
угольная промышленность	36,6	27,3	30,7
нефтяная и газовая промышленность	0,1	-	-
черная металлургия	23,2	-	-
цветная металлургия	11,5	5,8	12,1
химическая и нефтехимическая промышленность	1,5	0,9	1,2
машиностроение и металлообработка	2,5	21,9	10,3
лесная, деревообрабатывающая и целлюлозно-бумажная промышленность	0,0	0,1	-
промышленность строительных материалов	0,0	-	-
пищевая промышленность	4,3	2,1	0,9
другие отрасли промышленности	0,3	2,7	4,2

### Инвестиции в капитальное строительство по видам экономической деятельности строящегося объекта

(в фактически действовавших ценах, млн. тенге)

	1998	1999	1999 в % к 1998
Всего	7211	8908	122,6
в том числе:			
Сельское хозяйство, охота и лесоводство	1	4	386,1
Промышленность	6259	7260	115,1
в том числе:			
горнодобывающая промышленность	1727	2235	128,4
обрабатывающая промышленность	2000	2074	102,9
производство и распределения электроэнергии, газа и воды	2532	2951	115,6
Строительство	32	53	161,3
Торговля, ремонт автомобилей и изделий домашнего пользования	108	1	0,9
Гостиницы и рестораны	15	2	13,2
Транспорт и связь	297	1459	487,3
Операции с недвижимым имуществом, аренда и услуги предприятиям	430	117	27,0
Государственное управление	33	-	-
Здравоохранение и социальные услуги	1	12	1190,5
Прочие коммунальные социальные и персональные услуги	35	-	-

### Структура инвестиций в капитальное строительство по видам экономической деятельности строящегося объекта

(в процентах к итогу)

	1998	1999
Всего	100,0	100,0
в том числе:		
Сельское хозяйство, охота и лесоводство	0,0	0,1
Промышленность	86,8	81,5
в том числе:		
горнодобывающая промышленность	24,0	25,1
обрабатывающая промышленность	27,7	23,3
производство и распределения электроэнергии, газа и воды	35,1	33,1
Строительство	0,4	0,6
Торговля, ремонт автомобилей и изделий домашнего пользования	1,5	0,0
Гостиницы и рестораны	0,2	0,0
Транспорт и связь	4,1	16,4
Операции с недвижимым имуществом, аренда и услуги предприятиям	6,0	1,3
Государственное управление	0,5	0,0
Здравоохранение и социальные услуги	0,0	0,1
Прочие коммунальные социальные и персональные услуги	0,5	-

### Инвестиции в капитальное строительство по отраслям промышленности

(в фактически действовавших ценах, млн. тенге)

	1998	1999	1999 в % к 1998
Промышленность-всего	6259	7260	115,1
в том числе:			
Горнодобывающая промышленность	1727	2235	128,4
в том числе:			
добыча угля и лигнита, разработка торфа	1706	2230	124,1
прочие отрасли горнодобывающей промышленности	21	5	23,6
Обрабатывающая промышленность	2000	2074	102,9
в том числе:			
производство пищевых продуктов	133	62	46,3
производство древесины и деревянных изделий	6	-	-
производство кокса, перегонка нефти, производство и переработка ядерных материалов	68	297	433,3
химическая промышленность	57	89	150,1
металлургическая промышленность	1665	1585	94,4
производство машин и оборудования	71	41	57,3



Продолжение

	1998	1999	1999 в % к 1998
Производство и распределение электроэнергии, газа и воды	2532	2951	115,6
в том числе:			
производство и распределение электроэнергии	2454	2945	115,5
снабжение паром и горячей водой	72	1	1,4
сбор, очистка и распределение воды	6	5	82,7

### Структура инвестиций в капитальное строительство по отраслям промышленности

(в процентах к итогу)

	1998	1999
Промышленность-всего	100,0	100,0
в том числе:		
Горнодобывающая промышленность	27,6	30,8
в том числе:		
добыча угля и lignита, разработка торфа	27,3	30,7
прочие отрасли горнодобывающей промышленности	0,3	0,1
Обрабатывающая промышленность	31,9	28,5
в том числе:		
производство пищевых продуктов	2,1	0,8
производство древесины и деревянных изделий	0,1	-
производство кокса, перегонка нефти, производство и переработка ядерных материалов	1,1	4,1
химическая промышленность	0,9	1,2
металлургическая промышленность	26,6	21,8
производство машин и оборудования	1,1	0,6
Производство и распределение электроэнергии, газа и воды	40,5	40,7
в том числе:		
производство и распределение электроэнергии	39,2	40,6
производство и распределение газообразного топлива		
снабжение паром и горячей водой	1,2	0,0
сбор, очистка и распределение воды	0,1	0,1

## Инвестиции в капитальное строительство совместных предприятий и иностранных фирм по отраслям экономики и промышленности

(в фактических действовавших ценах; млн. тенге)

	1998	1999
Всего	5486	6448
в том числе:		
Сельское хозяйство, охота и лесоводство	0,1	4
Промышленность	5466	6435
в том числе:		
горнодобывающая промышленность	1687	2230
обрабатывающая промышленность	1738	1882
производство и распределения электроэнергии, газа и воды	2041	2323
Торговля, ремонт автомобилей и изделий домашнего пользования	5	-
Гостиницы и рестораны	5	-
Операции с недвижимым имуществом, аренда и услуги предприятиям	10	-
Здравоохранение и социальные услуги	0,1	9

## Ввод в действие основных средств и важнейших производственных мощностей

### Ввод в действие основных средств по отраслям экономики

(в фактически действовавших ценах, млн. тенге)

	1998	1999
Всего	5065	7652
в том числе:		
Сельское хозяйство, охота и лесоводство	1	4
Промышленность	4244	6802
в том числе:		
горнодобывающая промышленность	802	2275
обрабатывающая промышленность	749	1577
производство и распределения электроэнергии, газа и воды	2693	2950
Строительство	45	4
Торговля, ремонт автомобилей и изделий домашнего пользования	21	107
Гостиницы и рестораны	0	1
Транспорт и связь	408	451
Финансовая деятельность	-	6
Операции с недвижимым имуществом, аренда и услуги предприятиям	340	222
Государственное управление	4	29
Образование	-	11
Здравоохранение и социальные услуги	1	12
Прочие коммунальные социальные и персональные услуги	1	3

**Ввод в действие основных средств по формам собственности**

(в фактически действовавших ценах, млн. тенге)

	1997	1998	1999
<b>ВСЕГО</b>	<b>7011</b>	<b>5065</b>	<b>7652</b>
в том числе:			
государственная собственность	1433	632	154
частная собственность	3405	2655	5094
иностранная собственность	2173	1778	2404

**Ввод в действие важнейших производственных мощностей  
за счет строительства новых, расширения  
и реконструкции действующих предприятий**

	Единица измерения	1997	1998	1999
Обрабатывающая промышленность				
краны на автомобильном ходу	штук	-	2	-
Производство и распределение электроэнергии, газа и воды				
линии электропередачи напряжением 6-20 кВ	км	-	3	7,1
линии электропередачи напряжением 220 кВ и выше	-»-	-	33,93	20,8
трансформаторные понизительные подстанции напряжением 35 кВ	тыс.кВт	-	-	0,5
Торговля, ремонт автомобилей и изделий домашнего пользования				
торговые рынки	торг. мест	592	-	-

**Инвестиции в капитальное строительство на мероприятия  
по охране и рациональному использованию природных ресурсов**

(в фактически действовавших ценах, млн. тенге)

	1997	1999
<b>Всего</b>	<b>395</b>	<b>215</b>
из них:		
на охрану и рациональное использование водных ресурсов	117	73
на охрану атмосферного воздуха	15	21
на строительство установок (производств) для утилизации и переработки отходов производств	-	111
на строительство полигонов по утилизации, обезвреживанию и захоронению токсичных промышленных, бытовых и иных отходов	263	10

**Жилищное и социально-культурное строительство****Ввод в действие жилых домов**

Годы	Введено в действие, кв. метров общей площади				Удельный вес в общем вводе, в %		
	пред-приятия-ми и органи-зациями всех форм собст-венности	из них:			государ-ственных пред-приятий и орга-низаций	негосу-дарст-венных пред-приятий и орга-низаций	в том числе насе-лением
		государ-ственными пред-приятия-ми и ор-ганизациями	негосу-дарст-венными пред-приятия-ми и ор-ганизациями	в том числе насе-лением			
1997	68960	22541	46419	25269	32,7	67,3	36,6
1998	37093	1873	35220	23271	5,0	95,0	62,7
1999	29283	2385	26898	26898	8,1	91,9	91,9

**Ввод в действие жилых домов в сельской местности**

(квадратных метров общей площади)

Годы	Ввод в действие	
	предприятиями и организациями всех форм собственности	из них населением за свой счет и с помощью кредитов
1997		935
1998		155

**Ввод в действие жилых домов по формам собственности**

(квадратных метров общей площади)

	1997	1998	1999
По предприятиям всех форм собственности	68960	37093	29283
в том числе:			
государственная	22541	1873	2385
частная	46419	35220	26898

**Число построенных квартир и их средний размер**

	1997	1998	1999
<b>За счет всех источников финансирования</b>			
Число квартир, единиц	854	283	189
Средний размер квартир, кв. м общей площади	80,4	122,4	150,8
Удельный вес жилой площади в общей площади квартир, процентов	59	55,1	52,6
Средняя стоимость одного кв. м, тыс. тенге	13,4	9,7	5,9

Продолжение

	1997	1998	1999
<b>За счет средств индивидуальных застройщиков</b>			
Число квартир, единиц	146	139	150
Средний размер квартир, кв. м общей площади	173,1	167,4	178,1
Удельный вес жилой площади в общей площади квартир, процентов	53,3	51,3	52,0
Средняя стоимость одного кв. м, тыс. тенге	6,9	5,9	4,1

**Ввод в действие объектов коммунального хозяйства**

(километров)

Годы	Водопровод- ные сети	Канализацион- ные сети	Тепловые сети	Газовые сети
1997	0,32	6,4	1,75	-
1998	-	-	1,1	-

**Деятельность строительных организаций****Число строительных организаций \*)**

(на конец года)

Годы	Строительные организации - всего	в том числе предприятия с численностью занятых до 20 человек (малочисленные)
1997	227	113
1998	352	277
1999	106	46

\*) Число организаций, осуществляющих строительную деятельность

**Число строительных организаций по формам собственности**

(на конец года)

	Строительные организации – всего		
	1997	1998	1999
Всего	227	352	106
в том числе по формам собственности:			
государственная	20	2	2
частная	207	350	104

**Распределение строительных организаций  
по численности работников и формам собственности в 1999 г.**

	Всего	в том числе по формам собственности:		
		государст- венная	частная	иностранная
Количество организаций	106	2	104	-
в том числе с численностью работ- ников, человек:				
до 20	46	-	46	-
от 20 до 50	24	1	23	-
от 51 до 250	32	1	31	-
от 250 до 1000	4	-	4	-
<b>Удельный вес (в процентах к итогу)</b>				
Всего организаций	100,0	100,0	100,0	-
в том числе с численностью работ- ников, человек:				
до 20	43,4	-	44,2	-
от 20 до 50	22,6	50,0	22,1	-
от 51 до 250	30,2	50,0	29,8	-
от 250 до 1000	3,8	-	3,9	-

**Объем подрядных работ, выполненный собственными  
силами строительных организаций**

(в фактически действовавших ценах)

Годы	Объем подрядных работ, млн. тенге	В процентах к предыдущему году (в сопоставимых ценах)
1997	3958	36,6
1998	3299	79,2
1999	1831	55,5

**Объем подрядных работ, выполненный собственными  
силами строительных организаций различных форм собственности**

(в фактически действовавших ценах)

	1997		1998		1999	
	млн. тенге	в % к итогу	млн. тенге	в % к итогу	млн. тенге	в % к итогу
Объем подрядных работ - всего	3958	100,0	3299	100,0	1831	100,0
в том числе по формам собст- венности:						
государственная	164	4,1	46	1,4	21	1,1
частная	3794	95,9	3253	98,6	1810	98,9

**Среднегодовая списочная численность работников  
(без совместителей), занятых в строительстве  
по категориям персонала\*)**

Годы	Человек			В процентах		
	всего	в том числе:		всего	в том числе:	
		рабочие	служащие		рабочие	служащие
1997	14564	11224	3340	100,0	77,1	22,9
1998	7274	5733	1541	100,0	78,8	21,2
1999	3084	2488	596	100,0	80,7	19,3

\*) Без учета малых предприятий

**Среднемесячная заработная плата рабочих и служащих,  
занятых в строительстве**

Годы	Тенге
1997	9193
1998	10365
1999	11152

**Задолженность по строительным организациям\*)**

(миллионов тенге)

	Задолженность заказчиков за выполненные объемы работ		Задолженность поставщикам за материалы
	всего	просроченная задолженность в процентах от общей задолженности	
На 1 октября 1997г.**)	7718	90,2	9862
На 1 января 1999г.	5133	92,4	1991
На 1 января 2000г.	3648	96,4	1735

\*) Без учета малых предприятий

\*\*) Общая задолженность строительных организаций

**Инвестиции в капитальное строительство (капитальные вложения)  
на развитие производственной базы строительных организаций**

(в сметных базисных ценах, млн.тенге)

Годы	Всего	В процентах от общего объема капитальных вложений
1997	1	1
1998	0,1	0,1

**Наличие основных средств в строительных организациях**

	1997	1998	1999
<b>По первоначальной (текущей) стоимости; млн. тенге</b>			
Основные средства - всего	4592	12351	5766
из них:			
здания и сооружения	1655	10387	4593
машины и оборудование, передаточные устройства	1573	1292	719
транспортные средства	967	514	374
инструмент, производственный и хозяйственный инвентарь	84	70	41
другие основные средства	313	88	39
<b>В процентах к итогу</b>			
Основные средства - всего	100,0	100,0	100,0
из них:			
здания и сооружения	36,0	84,1	79,6
машины и оборудование, передаточные устройства	34,3	10,4	12,5
транспортные средства	21,1	4,2	6,5
инструмент, производственный и хозяйственный инвентарь	1,8	0,6	0,7
другие основные средства	6,8	0,7	0,7

**Производство основных строительных машин**

	1997	1998	1999
Бульдозеры, шт.	273	4	38
Краны мостовые электрические (включая специальные), шт.	12	27	6
Краны козловые электрические, шт.	1	3	-

**Производство основных видов строительных материалов**

	Единица измерения	1998	1999
Цемент	тыс. т	1,2	-
Изделия из бетона для строительства	тыс. куб. м	8,2	3,5
Силикатный и шлаковый кирпич	-»-	7,5	3,5
Сборные строительные конструкции из бетона	-»-	3,8	1
Мягкие кровельные и гидроизоляционные материалы	тыс. кв. м	6222	2202
Кирпич строительный	млн. усл. шт.	0,3	0,6
Известь строительная	тыс. т	6,9	4,8
Стеновые мелкие блоки (без блоков из ячеистых бетонов)	тыс. куб. м	0,1	-
Стеновые крупные бетонные и силикатные блоки (включая бетонные блоки стен подвалов)	-»-	0,6	-
Окна, двустворчатые окна и их рамы, двери и их рамы, плинтусы деревянные	тыс. кв. м	3,3	5,4



### Наличие и использование производственных мощностей по выпуску отдельных видов строительных материалов

	1998		1999	
	среднегодовая мощность	процент использования	среднегодовая мощность	процент использования
Сборные строительные конструкции из бетона, тыс. куб. м	21,7	17,5	3	6,7
Мягкие кровельные и гидроизоляционные материалы, тыс. кв. м	105000	5,9	105000	2,1
Окна, двустворчатые окна и их рамы, двери и их рамы, плинтусы деревянные, тыс. кв. м	8,4	28,6	-	-

### Коэффициенты обновления и выбытия основных средств в Павлодарской области

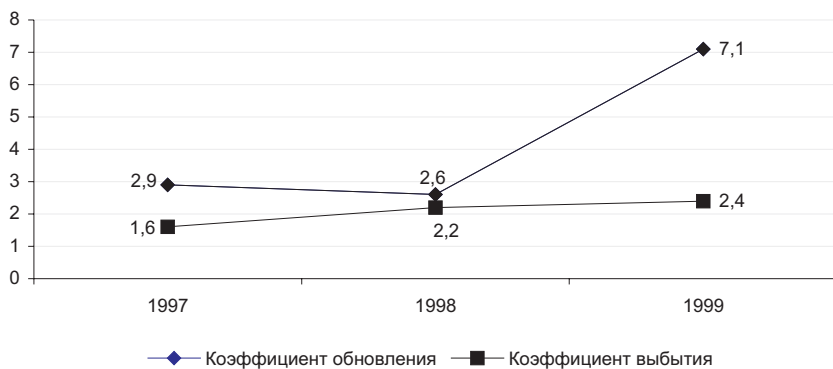

**Северо-Казахстанская область****Капиталообразующие инвестиции****Инвестиции в нефинансовые активы**

(в фактически действовавших ценах, млн. тенге)

	1998		1999	
	млн. тенге	в % к итогу	млн. тенге	в % к итогу
Инвестиции в нефинансовые активы	6716	100,0	7783	100,0
в том числе:				
инвестиции в основной капитал	2878	42,9	4225	54,3
инвестиции в другие произведенные активы	3817	56,8	3536	45,4
инвестиции в непроизведенные активы	21	0,3	22	0,3

**Основные показатели инвестиционной  
и строительной деятельности****Основные социально-экономические показатели  
капитального строительства**

	1997	1998	1999
Ввод в действие основных средств, в фактически действовавших ценах, млн.тенге	2212	1654	3968
Инвестиции в капитальное строительство в фактически действовавших ценах, млн.тенге	1637	2491	3232
в сметных базисных ценах	20	27	34
из нихстроительно-монтажные работы в фактически действовавших ценах, млн.тенге	979	1367	1358
в сметных базисных ценах	11	14	13
Объем подрядных работ в фактически действовавших ценах, млн.тенге	991	519	586
в сметных базисных ценах	11	5	6
Ввод в действие жилых домов, кв. метров общей площади	37100	20900	18615
в том числе индивидуальными застрой- щиками	14561	12500	6096
Построено жилья в расчете на 1000 человек населения, кв. м	49,0	28,2	26,0
Ввод в действие общеобразовательных школ, ученических мест	320	40	20

### Индексы основных социально-экономических показателей капитального строительства

(в процентах к предыдущему году)

	1997	1998	1999
Инвестиции в капитальное строительство	43,4	127,8	128,5
из них строительно-монтажные работы	39,8	108,7	98,9
Объем подрядных работ	72,3	40,8	112,5
Ввод в действие жилых домов	50,8	56,3	89,0
в том числе индивидуальными застройщиками	72,1	85,8	48,8
Ввод в действие общеобразовательных школ	296,3	12,5	50,0

### Структура инвестиций в капитальное строительство по отраслям, производящим товары и оказывающим рыночные и нерыночные услуги

(в фактически действовавших ценах)

	1997		1998		1999	
	млн. тенге	в % к итогу	млн. тенге	в % к итогу	млн. тенге	в % к итогу
Инвестиции в капитальное строительство	1637	100,0	2491	100,0	3232	100,0
в том числе отрасли:						
производящие товары	825	50,4	2145	86,1	2863	88,6
оказывающие рыночные и нерыночные услуги	812	49,6	346	13,9	369	11,4

### Структура инвестиций в капитальное строительство по формам собственности

(в фактических ценах)

	1997	1998	1999
<b>Миллионов тенге</b>			
Инвестиции в капитальное строительство - всего	1637	2491	3232
из них:			
государственных предприятий и организаций	678	211	219
негосударственных предприятий и организаций	898	2238	2990
населения на строительство собственных жилых домов и квартир	61	42	23

Продолжение

	1997	1998	1999
<b>В процентах к предыдущему году (в сопоставимых ценах)</b>			
Инвестиции в капитальное строительство - всего	43,4	127,8	128,5
из них:			
государственных предприятий и организаций	51,4	28,2	102,8
негосударственных предприятий и организаций	37,5	226,3	132,3
населения на строительство собственных жилых домов и квартир	100,2	62,7	53,8

### Структура инвестиций в капитальное строительство по источникам финансирования

(в процентах к итогу)

	1997	1998	1999
Инвестиции в капитальное строительство - всего	100,0	100,0	100,0
в том числе финансируемых за счет:			
бюджетных средств	32,0	12,5	6,5
собственных средств предприятий и организаций	48,0	40,6	36,7
средств индивидуальных застройщиков	3,5	1,8	3,4
иностранных инвестиций	16,5	45,1	53,4

### Воспроизводственная структура инвестиций в капитальное строительство\*)

(в фактически действовавших ценах)

	1997	1998	1999
<b>Миллионов тенге</b>			
Инвестиции в капитальное строительство-всего	1461	1957	3017
в том числе направлено на:			
техническое перевооружение и реконструкцию действующих предприятий	685	427	1910
расширение действующих предприятий	228	1151	289
новое строительство	87	278	342
поддержание действующих мощностей	-	3	-
строительство отдельных объектов, не относящихся к указанным направлениям	461	98	476

Продолжение

	1997	1998	1999
<b>В процентах</b>			
Инвестиции в капитальное строительство-всего	100,0	100,0	100,0
в том числе направлено на:			
техническое перевооружение и реконструкцию действующих предприятий	46,9	21,8	63,3
расширение действующих предприятий	15,6	58,8	9,6
новое строительство	6,0	14,2	11,3
поддержание действующих мощностей	-	0,2	-
строительство отдельных объектов, не относящихся к указанным направлениям	31,5	5,0	15,8

*\*) Здесь и далее по воспроизводственной структуре без затрат на оборудование, не входящее в сметы строек (кроме оборудования, предусмотренного по техническому перевооружению и реконструкции действующих предприятий), на эксплуатационное и глубокое разведочное бурение на нефть, газ и термальные воды, на проектно-изыскательские работы для строительства будущих лет.*

### **Воспроизводственная структура инвестиций в капитальное строительство по отдельным отраслям экономики за 1999 год**

(в процентах)

	Техническое перевооружение и реконструкция действующих предприятий	Расширение действующих предприятий	Новое строительство
Промышленность	72,0	9,6	12,4
Сельское хозяйство	54,4	-	-
Транспорт	-	87,3	-
Связь	-	100,0	-

### **Воспроизводственная структура инвестиций в капитальное строительство по отдельным отраслям промышленности за 1999 год**

(в процентах)

	Техническое перевооружение и реконструкция действующих предприятий	Расширение действующих предприятий	Новое строительство
Промышленность-всего	72,0	9,6	12,4
в том числе:			
Обрабатывающая промышленность	71,2	10,8	13,9
в том числе:			
производство пищевых продуктов	71,2	10,8	13,9
автомобильная промышленность	100,0	-	-

Продолжение

	Техническое перевооружение и реконструкция действующих предприятий	Расширение действующих предприятий	Новое строительство
Производство и распределение электроэнергии, газа и воды	77,9	-	-
в том числе:			
производство и распределение электроэнергии	87,6	-	-
сбор, очистка и распределение воды	100,0	-	-

## Инвестиции в капитальное строительство по отраслям экономики и промышленности

### Инвестиции в капитальное строительство по отраслям экономики

(в фактически действовавших ценах, млн. тенге)

	1997	1998	1999	1999 в % к 1998
Всего по отраслям экономики	1637	2491	3232	128,5
в том числе:				
промышленность	376	1960	2642	133,4
сельское хозяйство	439	180	215	115,3
лесное хозяйство	10	5	6	115,8
транспорт	34	55	27	48,6
связь	80	27	13	47,7
строительство	-	10	-	-
торговля и общественное питание, материально-техническое снабжение и сбыт	15	17	90	524,2
жилищное строительство	365	72	62	79,9
прочие	316	165	177	106,2

## Структура инвестиций в капитальное строительство по отраслям экономики

(в процентах к итогу)

	1997	1998	1999
Всего по отраслям экономики	100,0	100,0	100,0
в том числе:			
промышленность	23,0	78,7	81,7
сельское хозяйство	26,8	7,2	6,7
лесное хозяйство	0,6	0,2	0,2
транспорт	2,1	2,2	0,8
связь	4,9	1,1	0,4
строительство	-	0,4	-
торговля и общественное питание, материально-техническое снабжение и сбыт	1,0	0,7	2,8
жилищное строительство	22,3	2,9	1,9
прочие	19,3	6,6	5,5

### Инвестиции в капитальное строительство по отраслям промышленности

(в фактически действовавших ценах, млн. тенге)

	1997	1998	1999	1999 в % к 1998
Промышленность - всего	376	1960	2642	133,4
в том числе:				
электроэнергетика	110	353	229	62,4
машиностроение и металлообработка	29	145	6	4,1
лесная, деревообрабатывающая и целлюлозно-бумажная промышлен- ность	7	-	1	-
пищевая промышленность	230	1435	2355	162,5
другие отрасли промышленности	-	27	51	187,0

### Структура инвестиций в капитальное строительство по отраслям промышленности

(в процентах к итогу)

	1997	1998	1999
Промышленность - всего	100,0	100,0	100,0
в том числе:			
электроэнергетика	29,2	18,0	8,7
машиностроение и металлообработка	7,7	7,4	0,2
лесная, деревообрабатывающая и целлюлозно-бумажная промышленность	1,9	-	0,0
пищевая промышленность	61,2	73,2	89,1
другие отрасли промышленности	-	1,4	2,0

### Инвестиции в капитальное строительство по видам экономической деятельности строящегося объекта

(в фактически действовавших ценах, млн. тенге)

	1998	1999	1999 в % к 1998
Всего	2491	3232	128,5
в том числе:			
Сельское хозяйство, охота и лесоводство	185	221	115,3
Промышленность	1960	2642	133,4
в том числе:			
обрабатывающая промышленность	1580	2362	148,0
производство и распределения электроэнергии, газа и воды	380	280	72,9
Строительство	10	-	-
Торговля, ремонт автомобилей и изделий домашнего пользования	45	80	176,0
Гостиницы и рестораны	5	17	336,6
Транспорт и связь	82	40	48,3

Продолжение

	1998	1999	1999 в % к 1998
Финансовая деятельность	0,0	1	-
Операции с недвижимым имуществом, аренда и услуги предприятиям	93	62	66,0
Государственное управление	59	20	33,6
Образование	12	54	433,1
Здравоохранение и социальные услуги	-	5	-
Прочие коммунальные, социальные и персональные услуги	40	90	222,8

**Структура инвестиций в капитальное строительство  
по видам экономической деятельности строящегося объекта**

(в процентах к итогу)

	1998	1999
Всего	100,0	100,0
в том числе:		
Сельское хозяйство, охота и лесо- водство	7,4	6,8
Промышленность	78,7	81,8
в том числе:		
обрабатывающая промышленность	63,4	73,1
производство и распределения электроэнергии, газа и воды	15,3	8,7
Строительство	0,4	-
Торговля, ремонт автомобилей и изделий домашнего пользования	1,8	2,5
Гостиницы и рестораны	0,2	0,5
Транспорт и связь	3,3	1,2
Финансовая деятельность	0,0	0,0
Операции с недвижимым имущест- вом, аренда и услуги предприятиям	3,7	1,9
Государственное управление	2,4	0,6
Образование	0,5	1,7
Здравоохранение и социальные услуги	-	0,2
Прочие коммунальные, социальные и персональные услуги	1,6	2,8



## Инвестиции в капитальное строительство по отраслям промышленности

(в фактически действовавших ценах, млн. тенге)

	1998	1999	1999 в % к 1998
Промышленность-всего	1960	2642	133,4
в том числе:			
Обрабатывающая промышленность	1580	2362	148,0
в том числе:			
производство пищевых продуктов	1435	2355	162,5
производство древесины и деревянных изделий	-	1	-
производство машин и оборудования	3	-	-
производство электрических машин и оборудования	4	-	-
автомобильная промышленность	138	6	4,3
Производство и распределение электроэнергии, газа и воды	380	280	72,9
в том числе:			
производство и распределение электроэнергии	353	229	62,4
производство и распределение газообразного топлива	1	-	-
снабжение паром и горячей водой	-	33	-
сбор, очистка и распределение воды	26	18	68,5

## Структура инвестиций в капитальное строительство по отраслям промышленности

(в процентах к итогу)

	1998	1999
Промышленность-всего	100,0	100,0
в том числе:		
Обрабатывающая промышленность	80,6	89,4
в том числе:		
производство пищевых продуктов	73,2	89,1
производство древесины и деревянных изделий	-	0,1
производство машин и оборудования	0,2	-
производство электрических машин и оборудования	0,2	-
автомобильная промышленность	7,0	0,2
Производство и распределение электроэнергии, газа и воды	19,4	10,6
в том числе:		
производство и распределение электроэнергии	18,0	8,7
производство и распределение газообразного топлива	0,1	-
снабжение паром и горячей водой	-	1,2
сбор, очистка и распределение воды	1,3	0,7

## Инвестиции в капитальное строительство совместных предприятий и иностранных фирм по отраслям экономики и промышленности

(в фактических ценах; млн. тенге)

	1998	1999
Всего	24	1985
в том числе:		
Сельское хозяйство, охота и лесоводство	11	-
Промышленность	-	1935
в том числе:		
обрабатывающая промышленность	-	1673
производство и распределения электроэнергии, газа и воды	-	262
Транспорт и связь	13	24
Операции с недвижимым имуществом, аренда и услуги предприятиям	-	26

## Ввод в действие основных средств и важнейших производственных мощностей

### Ввод в действие основных средств по отраслям экономики

(в фактически действовавших ценах, млн. тенге)

	1998	1999
Всего	1654	3968
в том числе:		
Сельское хозяйство, охота и лесоводство	120	270
Промышленность	1264	3186
в том числе:		
обрабатывающая промышленность	923	2980
производство и распределения электроэнергии, газа и воды	341	206
Строительство	-	5
Торговля, ремонт автомобилей и изделий домашнего пользования	14	105
Гостиницы и рестораны	1	9
Транспорт и связь	88	64
Финансовая деятельность	0,0	1
Операции с недвижимым имуществом, аренда и услуги предприятиям	153	129
Государственное управление	9	65
Образование	-	33
Здравоохранение и социальные услуги	-	8
Прочие коммунальные социальные и персональные услуги	5	93

**Ввод в действие основных средств по формам собственности**

(в фактически действовавших ценах, млн. тенге)

	1997	1998	1999
<b>ВСЕГО</b>	<b>2212</b>	<b>1654</b>	<b>3968</b>
в том числе:			
государственная собственность	1050	73	286
частная собственность	1050	1557	3577
иностранная собственность	112	24	105

**Ввод в действие важнейших производственных мощностей за счет строительства новых, расширения и реконструкции действующих предприятий**

	Единица измерения	1997	1998	1999
<b>Сельское хозяйство</b>				
помещения для крупного рогатого скота	скотомест	200	-	140
конюшни	голов	-	-	120
<b>Обрабатывающая промышленность</b>				
предприятия мельничные сортового помола	т. переработки зерна в сутки	-	-	676
цельномолочная продукция	т. в смену	10	-	30
колбасные изделия	->-	-	0,45	-
макаронные изделия	тыс. т	-	0,048	-
кондитерские изделия	->-	-	-	8,9
линия по розливу коньяка	дек. л.	182	-	-
сооружения для очистки сточных вод	тыс. куб. м /сутки	82	-	-
<b>Производство и распределение электроэнергии, газа и воды</b>				
водопроводы магистральные сельскохозяйственного назначения	км	18,8	-	8,2
<b>Торговля, ремонт автомобилей и изделий домашнего пользования</b>				
торговые предприятия	кв. м торг. площади	810	-	-
торговые рынки	торг. мест	54	-	-
<b>Гостиницы и рестораны</b>				
рестораны, бары, столовые	ед./посад. мест	-	-	1/40
<b>Транспорт и связь</b>				
городские АТС	тыс. номеров	2	2	-
зернофуражные хранилища	т. единовременного хранения	-	-	550

### Ввод в действие мощностей и инвестиции в капитальное строительство, направленные на охрану окружающей среды и рациональное использование природных ресурсов

	1997	1999
Инвестиции в капитальное строительство, в фактически действовавших ценах, млн. тенге	113	72
Сооружения для очистки сточных вод, тыс.м <sup>3</sup> воды в сутки	82	-

### Инвестиции в капитальное строительство на мероприятия по охране и рациональному использованию природных ресурсов

(в фактически действовавших ценах, млн. тенге)

	1997	1999
Всего	113	72
из них:		
на охрану и рациональное использование водных ресурсов	104	45
на охрану атмосферного воздуха	-	25
на охрану и рациональное использование земель	9	2

## Жилищное и социально-культурное строительство

### Ввод в действие жилых домов

Годы	Введено в действие, кв. метров общей площади				Удельный вес в общем вводе, в %		
	предприятия и организациями всех форм собственности	из них:			государственных предприятий и организаций	негосударственных предприятий и организаций	в том числе населением
		государственными предприятиями и организациями	негосударственными предприятиями и организациями	в том числе населением			
1997	37100	7700	29400	14561	20,8	79,2	39,2
1998	20900	500	20400	12500	2,4	97,6	59,8
1999	18615	2106	16509	6096	11,3	88,7	32,7

**Ввод в действие жилых домов в сельской местности**

(квадратных метров общей площади)

Годы	Ввод в действие	
	предприятиями и организациями всех форм собственности	из них населением за свой счет и с помощью кредитов
1997	7400	4900
1998	4600	3600
1999	4017	2757

**Ввод в действие жилых домов по формам собственности**

(квадратных метров общей площади)

	1997	1998	1999
По предприятиям всех форм собственности	37100	20900	18615
в том числе:			
государственная	7700	500	2106
частная	29400	20400	16509

**Число построенных квартир и их средний размер**

	1997	1998	1999
<b>За счет всех источников финансирования</b>			
Число квартир, единиц	453	233	223
Средний размер квартир, кв. м общей площади	81,9	89,7	83,5
Удельный вес жилой площади в общей площади квартир, процентов	59	58	61
Средняя стоимость одного кв. м, тыс. тенге	7,6	7,6	5,8
<b>За счет средств индивидуальных застройщиков</b>			
Число квартир, единиц	92	107	52
Средний размер квартир, кв. м общей площади	125,0	117,0	117,3
Удельный вес жилой площади в общей площади квартир, процентов	57	57	62
Средняя стоимость одного кв. м, тыс. тенге	3,6	4,2	3,8

### Ввод в действие общеобразовательных школ и дошкольных учреждений

Годы	Введено общеобразовательных школ		в том числе в сельской местности		Введено дошкольных учреждений, мест	в том числе в сельской местности
	число школ	в них ученических мест	число школ	в них ученических мест		
1997	1	320	-	-	-	-
1998	1	40	1	40	-	-
1999	1	20	-	-	-	-

### Деятельность строительных организаций Число строительных организаций \*)

(на конец года)

Годы	Строительные организации - всего	в том числе предприятия с численностью занятых до 20 человек (малочисленные)
1997	116	51
1998	103	43
1999	79	37

\*) Число организаций, осуществляющих строительную деятельность

### Число строительных организаций по формам собственности

(на конец года)

	Строительные организации – всего		
	1997	1998	1999
Всего	116	103	79
в том числе по формам собственности:			
государственная	9	10	2
частная	106	92	76
иностранная	1	1	1

### Распределение строительных организаций по численности работников и форм собственности в 1999 г.

	Всего	в том числе по формам собственности:		
		государственная	частная	иностранная
Количество организаций	79	2	76	1
в том числе с численностью работников, человек:				
до 20	37	-	37	-
от 20 до 50	33	1	32	-
от 51 до 250	8	1	6	1
от 250 до 1000	1	-	1	-

Продолжение

	Всего	в том числе по формам собственности:		
		государст- венная	частная	иностранная
Удельный вес (в процентах к итогу)				
Всего организаций	100,0	100,0	100,0	100,0
в том числе с численностью работников, человек:				
до 20	46,8	-	48,7	-
от 20 до 50	41,8	50,0	42,1	-
от 51 до 250	10,1	50,0	7,9	100,0
от 250 до 1000	1,3	-	1,3	-

### Объем подрядных работ, выполненный собственными силами строительных организаций

(в фактически действовавших ценах)

Годы	Объем подрядных работ, млн. тенге	В процентах к предыдущему году (в сопоставимых ценах)
1997	991	72,3
1998	519	40,8
1999	586	112,5

### Объем подрядных работ, выполненный собственными силами строительных организаций различных форм собственности

(в фактически действовавших ценах)

	1997		1998		1999	
	млн. тенге	в % к итогу	млн. тенге	в % к итогу	млн. тенге	в % к итогу
Объем подрядных работ - всего	991	100,0	519	100,0	586	100,0
в том числе по формам собственности:						
государственная	146	14,7	50	9,6	33	5,6
частная	686	69,2	423	81,5	478	81,6
иностранная	159	16,1	46	8,9	75	12,8

**Среднегодовая списочная численность работников  
(без совместителей), занятых в строительстве  
по категориям персонала\*)**

Годы	Человек			В процентах		
	всего	в том числе:		всего	в том числе:	
		рабочие	служащие		рабочие	служащие
1997	5120	3870	1250	100,0	75,6	24,4
1998	3153	2434	719	100,0	77,2	22,8
1999	1953	1582	371	100,0	81,0	19,0

\*) Без учета малых предприятий

**Среднемесячная заработная плата рабочих и служащих,  
занятых в строительстве**

Годы	Тенге
1997	8146
1998	8264
1999	8450

**Задолженность по строительным организациям\*)**

(миллионов тенге)

	Задолженность заказчиков за выполненные объемы работ		Задолженность поставщикам за материалы
	всего	просроченная задолженность в процентах от общей задолженности	
На 1 октября 1997г.**)	1840	85,7	2651
На 1 января 1999г.	759	86,0	460
На 1 января 2000г.	330	84,2	110

\*) Без учета малых предприятий

\*\*) Общая задолженность строительных организаций

**Инвестиции в капитальное строительство (капитальные вложения)  
на развитие производственной базы строительных организаций**

(в сметных базисных ценах, млн.тенге)

Годы	Всего	В процентах от общего объема капитальных вложений
1998	0,03	0,1



**Наличие основных средств в строительных организациях**

	1997	1998	1999
<b>По первоначальной (текущей) стоимости; млн. тенге</b>			
Основные средства - всего	1442	1004	694
из них:			
здания и сооружения	456	288	263
машины и оборудование, передаточные устройства	497	301	229
транспортные средства	312	185	132
инструмент, производственный и хозяйственный инвентарь	16	14	13
другие основные средства	161	216	57
<b>В процентах к итогу</b>			
Основные средства - всего	100,0	100,0	100,0
из них:			
здания и сооружения	31,6	28,7	37,9
машины и оборудование, передаточные устройства	34,5	30,0	33,0
транспортные средства	21,6	18,4	19,0
инструмент, производственный и хозяйственный инвентарь	1,1	1,4	1,9
другие основные средства	11,2	21,5	8,2

**Производство основных видов строительных материалов**

	Единица измерения	1998	1999
Изделия из бетона для строительства	тыс. куб. м	0,2	0,4
Силикатный и шлаковый кирпич	-»-	0,2	0,3
Кирпич строительный	млн. усл. шт.	0,6	1,5
Окна, двустворчатые окна и их рамы, двери и их рамы, плинтусы деревянные	тыс. кв. м	8,4	18,3

**Наличие и использование производственных мощностей по выпуску отдельных видов строительных материалов**

	1998		1999	
	среднегодовая мощность	процент использования	среднегодовая мощность	процент использования
Кирпич строительный, млн. усл. шт.	-	-	0,8	50,0

### Коэффициенты обновления и выбытия основных средств в Северо-Казахстанской области

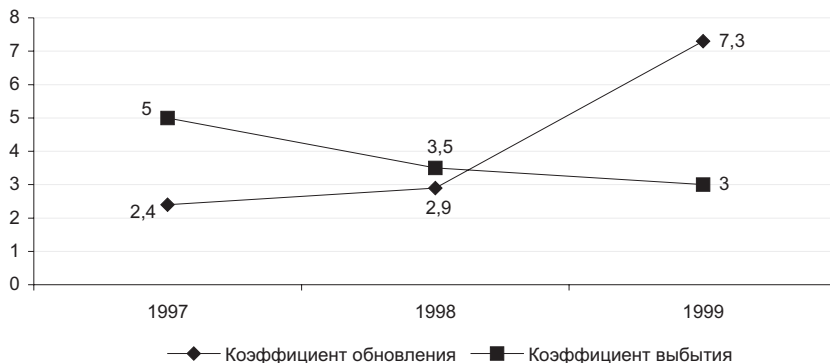

## Южно-Казахстанская область

### Капиталообразующие инвестиции

#### Инвестиции в нефинансовые активы

(в фактически действовавших ценах, млн. тенге)

	1998		1999	
	млн. тенге	в % к итогу	млн. тенге	в % к итогу
Инвестиции в нефинансовые активы	11263	100,0	8641	100,0
в том числе:				
инвестиции в основной капитал	6446	57,2	3929	45,5
инвестиции в другие произведенные активы	4663	41,4	4674	54,1
инвестиции в произведенные активы	154	1,4	38	0,4

### Основные показатели инвестиционной и строительной деятельности

#### Основные социально-экономические показатели капитального строительства

	1997	1998	1999
Ввод в действие основных средств, в фактически действовавших ценах, млн.тенге	3356	3062	2714
Инвестиции в капитальное строительство в фактически действовавших ценах, млн.тенге	3281	3979	2730
в сметных базисных ценах	39	46	31

Продолжение

	1997	1998	1999
из них строительно-монтажные работы в фактически действовавших ценах, млн.тенге	1490	2187	1804
в сметных базисных ценах	14	21	17
Объем подрядных работ в фактически действовавших ценах, млн.тенге	1734	1326	860
в сметных базисных ценах	17	12	8
Ввод в действие жилых домов, кв. метров общей площади	122104	118528	124265
в том числе индивидуальными застрой- щиками	109141	112006	122243
Построено жилья в расчете на 1000 человек населения, кв. м	62	60	63
Ввод в действие общеобразовательных школ, ученических мест	60	150	-
Ввод в действие дошкольных учреждений, мест	330	-	-
Ввод в действие амбулаторно-поликлини- ческих учреждений, посещений в смену	-	-	52

### Индексы основных социально-экономических показателей капитального строительства

(в процентах к предыдущему году)

	1997	1998	1999
Инвестиции в капитальное строительство	68,2	116,8	67,1
из них строительно-монтажные работы	57,6	144,2	81,1
Объем подрядных работ	68,5	75,1	63,8
Ввод в действие жилых домов	94,6	97,1	104,8
в том числе индивидуальными застрой- щиками	130,2	102,6	109,1
Ввод в действие общеобразовательных школ	-	250,0	-

### Структура инвестиций в капитальное строительство по отраслям, производящим товары и оказывающим рыночные и нерыночные услуги

(в фактически действовавших ценах)

	1997		1998		1999	
	млн. тенге	в % к итогу	млн. тенге	в % к итогу	млн. тенге	в % к итогу
Инвестиции в капитальное строи- тельство	3281	100,0	3979	100,0	2730	100,0
в том числе отрасли:						
производящие товары	1906	58,1	2353	59,1	1282	47,0
оказывающие рыночные и неры- ночные услуги	1375	41,9	1626	40,9	1448	53,0

### Структура инвестиций в капитальное строительство по формам собственности

(в фактических ценах)

	1997	1998	1999
<b>Миллионов тенге</b>			
Инвестиции в капитальное строительство - всего	3281	3979	2730
из них:			
государственных предприятий и организаций	812	1585	870
негосударственных предприятий и организаций	2096	1984	1467
населения на строительство собственных жилых домов и квартир	373	410	393
<b>В процентах к предыдущему году (в сопоставимых ценах)</b>			
Инвестиции в капитальное строительство - всего	68,2	116,8	67,0
из них:			
государственных предприятий и организаций	57,2	188,1	53,7
негосударственных предприятий и организаций	69,2	91,2	72,2
населения на строительство собственных жилых домов и квартир	123,0	100,0	88,9

### Структура инвестиций в капитальное строительство по источникам финансирования

(в процентах к итогу)

	1997	1998	1999
Инвестиции в капитальное строительство - всего	100,0	100,0	100,0
в том числе финансируемых за счет:			
бюджетных средств	18,4	17,2	16,8
собственных средств предприятий и организаций	65,7	54,7	59,4
средств индивидуальных застройщиков	11,4	10,3	14,4
иностранных инвестиций	4,5	17,8	9,4

### Воспроизводственная структура инвестиций в капитальное строительство\*)

(в фактически действовавших ценах)

	1997	1998	1999
<b>Миллионов тенге</b>			
Инвестиции в капитальное строительство-всего	1929	1538	2523
в том числе направлено на:			
техническое перевооружение и реконструкцию действующих предприятий	1253	519	963
расширение действующих предприятий	490	301	35
новое строительство	165	612	1524
поддержание действующих мощностей	3	93	1
строительство отдельных объектов, не относящихся к указанным направлениям	18	13	-
<b>В процентах</b>			
Инвестиции в капитальное строительство-всего	100,0	100,0	100,0
в том числе направлено на:			
техническое перевооружение и реконструкцию действующих предприятий	64,9	33,7	38,2
расширение действующих предприятий	25,4	19,6	1,4
новое строительство	8,6	39,8	60,4
поддержание действующих мощностей	0,2	6,0	0,0
строительство отдельных объектов, не относящихся к указанным направлениям	0,9	0,9	-

\*)Здесь и далее по воспроизводственной структуре без затрат на оборудование, не входящее в сметы строек (кроме оборудования, предусмотренного по техническому перевооружению и реконструкции действующих предприятий), на эксплуатационное и глубокое разведочное бурение на нефть, газ и термальные воды, на проектно-изыскательские работы для строительства будущих лет.

### Воспроизводственная структура инвестиций в капитальное строительство по отдельным отраслям экономики за 1999 год

(в процентах)

	Техническое перевооружение и реконструкция действующих предприятий	Расширение действующих предприятий	Новое строительство
Промышленность	70,6	3,3	26,0
Сельское хозяйство	97,3	-	1,7
Транспорт	24,8	-	75,2
Связь	-	-	100,0
Строительство	38,9	-	61,1

**Воспроизводственная структура инвестиций  
в капитальное строительство по отдельным отраслям  
промышленности за 1999 год**

(в процентах)

	Техническое переворужение и реконструкция действующих предприятий	Расширение действующих предприятий	Новое строительство
Промышленность-всего	70,6	3,3	26,0
в том числе:			
Горнодобывающая промышленность	100,0	-	-
в том числе:			
добыча урановой руды	100,0	-	-
Обрабатывающая промышленность	95,7	2,2	2,1
в том числе:			
производство пищевых продуктов	90,8	-	9,2
производство табачных изделий	-	-	100,0
производство текстильных изделий	73,4	25,9	0,7
производство одежды; выделка и кра- шение меха	100,0	-	-
производство кожи, изделий из кожи и производство обуви	100,0	-	-
производство кокса, перегонка нефти, производство и переработка ядерных материалов	100,0	-	-
химическая промышленность	100,0	-	-
производство прочих неметаллических минеральных продуктов	100,0	-	-
металлургическая промышленность	100,0	-	-
производство машин и оборудования	100,0	-	-
Производство и распределение электро- энергии, газа и воды	10,5	6,8	82,3
в том числе:			
производство и распределение электроэнергии	19,7	58,1	18,8
снабжение паром и горячей водой	-	-	100,0
сбор, очистка и распределение воды	20,3	-	79,7

**Инвестиции в капитальное строительство  
по отраслям экономики и промышленности**

**Инвестиции в капитальное строительство  
по отраслям экономики**

(в фактически действовавших ценах, млн. тенге)

	1997	1998	1999	1999 в % к 1998
Всего по отраслям экономики	3281	3979	2730	67,1
в том числе:				
промышленность	1745	2308	1261	53,4
сельское хозяйство	160	45	21	45,1
лесное хозяйство	1	-	-	-

Продолжение

	1997	1998	1999	1999 в % к 1998
транспорт	45	117	393	328,3
связь	63	53	183	337,5
строительство	36	79	15	18,5
торговля и общественное питание, материально-техническое снабжение и сбыт	4	52	107	201,1
жилищное строительство	741	457	430	87,3
прочие	486	868	320	36,0

### Структура инвестиций в капитальное строительство по отраслям экономики

(в процентах к итогу)

	1997	1998	1999
Всего по отраслям экономики	100,0	100,0	100,0
в том числе:			
промышленность	53,2	58,0	46,2
сельское хозяйство	4,9	1,1	0,8
лесное хозяйство	0,0	-	-
транспорт	1,4	3,0	14,4
связь	1,9	1,3	6,7
строительство	1,1	2,0	0,5
торговля и общественное питание, материально-техническое снабжение и сбыт	0,1	1,3	3,9
жилищное строительство	22,6	11,5	15,8
прочие	14,8	21,8	11,7

### Инвестиции в капитальное строительство по отраслям промышленности

(в фактически действовавших ценах, млн. тенге)

	1997	1998	1999	1999 в % к 1998
Промышленность - всего	1745	2308	1261	53,4
в том числе:				
электроэнергетика	66	53	62	112,6
нефтяная и газовая промышленность	542	1	-	-
цветная металлургия	96	60	23	37,3
химическая и нефтехимическая промышленность	52	236	39	15,9
машиностроение и металлообработка	3	7	1	14,0
промышленность строительных материалов	6	2	7	342,1
легкая промышленность	2	211	54	24,9
пищевая промышленность	862	449	114	24,8
другие отрасли промышленности	116	1289	961	72,9

### Структура инвестиций в капитальное строительство по отраслям промышленности

(в процентах к итогу)

	1997	1998	1999
Промышленность - всего	100,0	100,0	100,0
в том числе:			
электроэнергетика	3,8	2,3	4,9
нефтяная и газовая промышленность	31,1	0,0	-
цветная металлургия	5,5	2,6	1,8
химическая и нефтехимическая промышленность	3,0	10,2	3,1
машиностроение и металлообработка	0,2	0,3	0,1
промышленность строительных материалов	0,3	0,1	0,6
легкая промышленность	0,1	9,1	4,3
пищевая промышленность	49,4	19,5	9,0
другие отрасли промышленности	6,6	55,9	76,2

### Инвестиции в капитальное строительство по видам экономической деятельности строящегося объекта

(в фактически действовавших ценах, млн. тенге)

	1998	1999	1999 в % к 1998
Всего	3979	2730	67,1
в том числе:			
Сельское хозяйство, охота и лесоводство	45	21	45,1
Промышленность	2308	1261	53,4
в том числе:			
горнодобывающая промышленность	11	120	1066,4
обрабатывающая промышленность	1728	794	44,9
производство и распределение электроэнергии, газа и воды	569	347	59,6
Строительство	79	15	18,5
Торговля, ремонт автомобилей и изделий домашнего пользования	52	93	174,8
Гостиницы и рестораны	45	60	130,3
Транспорт и связь	170	576	331,2
Операции с недвижимым имуществом, аренда и услуги предприятиям	474	430	88,7
Государственное управление	21	26	121,0
Образование	181	21	11,2
Здравоохранение и социальные услуги	41	3	7,2
Прочие коммунальные, социальные и персональные услуги	563	224	38,9



### Структура инвестиций в капитальное строительство по видам экономической деятельности строящегося объекта

(в процентах к итогу)

	1998	1999
Всего	100,0	100,0
в том числе:		
Сельское хозяйство, охота и лесоводство	1,1	0,8
Промышленность	58,0	46,2
в том числе:		
горнодобывающая промышленность	0,3	4,4
обрабатывающая промышленность	43,4	29,1
производство и распределение электроэнергии, газа и воды	14,3	12,7
Строительство	2,0	0,5
Торговля, ремонт автомобилей и изделий домашнего пользования	1,3	3,4
Гостиницы и рестораны	1,1	2,2
Транспорт и связь	4,3	21,1
Операции с недвижимым имуществом, аренда и услуги предприятиям	11,9	15,8
Государственное управление	0,5	0,9
Образование	4,6	0,8
Здравоохранение и социальные услуги	1,0	0,1
Прочие коммунальные, социальные и персональные услуги	14,2	8,2

### Инвестиции в капитальное строительство по отраслям промышленности

(в фактически действовавших ценах, млн. тенге)

	1998	1999	1999 в % к 1998
Промышленность-всего	2308	1261	53,4
в том числе:			
Горнодобывающая промышленность	11	120	1066,4
в том числе:			
добыча урановой руды	11	120	1066,4
Обрабатывающая промышленность	1728	794	
в том числе:			
производство пищевых продуктов	449	114	24,8
производство табачных изделий	-	3	-
производство текстильных изделий	208	52	24,3
производство одежды; выделка и крашение меха	-	1	-
производство кожи, изделий из кожи и производство обуви	3	-	-
производство кокса, перегонка нефти, производство и переработка ядерных материалов	763	554	71,0
химическая промышленность	236	39	15,9

Продолжение

	1998	1999	1999 в % к 1998
производство прочих неметаллических минеральных продуктов	2	7	342,1
металлургическая промышленность	60	23	37,5
производство машин и оборудования	7	1	14,0
Производство и распределение электроэнергии, газа и воды	569	347	59,6
в том числе:			
производство и распределение электроэнергии	53	62	112,6
производство и распределение газообразного топлива	1	-	-
снабжение паром и горячей водой	441	156	34,6
сбор, очистка и распределение воды	74	129	170,4

### Структура инвестиций в капитальное строительство по отраслям промышленности

(в процентах к итогу)

	1998	1999
Промышленность-всего	100,0	100,0
в том числе:		
Горнодобывающая промышленность	0,5	9,5
в том числе:		
добыча урановой руды	0,5	9,5
Обрабатывающая промышленность	74,9	63,0
в том числе:		
производство пищевых продуктов	19,5	9,1
производство табачных изделий	-	0,2
производство текстильных изделий	9,0	4,1
производство одежды; выделка и крашение меха	-	0,1
производство кожи, изделий из кожи и производство обуви	0,1	-
производство кокса, перегонка нефти, производство и переработка ядерных материалов	33,1	43,9
химическая промышленность	10,2	3,1
производство прочих неметаллических минеральных продуктов	0,1	0,6
металлургическая промышленность	2,6	1,8
производство машин и оборудования	0,3	0,1
Производство и распределение электроэнергии, газа и воды	24,6	27,5
в том числе:		
производство и распределение электроэнергии	2,3	4,9
производство и распределение газообразного топлива	0,0	-
снабжение паром и горячей водой	19,1	12,4
сбор, очистка и распределение воды	3,2	10,2

## Инвестиции в капитальное строительство совместных предприятий и иностранных фирм по отраслям экономики и промышленности

(в фактических ценах; млн. тенге)

	1998	1999
Всего	19	19
в том числе:		
Промышленность	16	7
в том числе:		
обрабатывающая промышленность	16	-
производство и распределения		
электроэнергии, газа и воды	-	7
Торговля, ремонт автомобилей и		
изделий домашнего пользования	1	-
Транспорт и связь	-	12
Операции с недвижимым имуществом, аренда и услуги предприятиям	2	-

## Ввод в действие основных средств и важнейших производственных мощностей

### Ввод в действие основных средств по отраслям экономики

(в фактически действовавших ценах, млн. тенге)

	1998	1999
Всего	3062	2714
в том числе:		
Сельское хозяйство, охота и лесоводство	42	53
Рыбоводство и рыболовство	-	-
Промышленность	1860	784
в том числе:		
горнодобывающая промышленность	3	10
обрабатывающая промышленность	1765	639
производство и распределения		
электроэнергии, газа и воды	92	135
Строительство	5	15
Торговля, ремонт автомобилей и изделий домашнего пользования	22	148
Гостиницы и рестораны	-	97
Транспорт и связь	373	216
Финансовая деятельность	-	1
Операции с недвижимым имуществом, аренда и услуги предприятиям	519	449
Государственное управление	4	23
Образование	237	6
Здравоохранение и социальные услуги	-	3
Прочие коммунальные социальные и персональные услуги	-	919

**Ввод в действие основных средств по формам собственности**

(в фактически действовавших ценах, млн. тенге)

	1997	1998	1999
<b>ВСЕГО</b>	<b>3356</b>	<b>3062</b>	<b>2714</b>
в том числе:			
государственная собственность	651	687	1225
частная собственность	1859	2370	1477
иностранная собственность	846	5	12

**Ввод в действие важнейших производственных  
мощностей за счет строительства новых, расширения  
и реконструкции действующих предприятий**

	Единица измерения	1997	1998	1999
<b>Сельское хозяйство</b>				
помещение для овец	скотомест	90	-	-
<b>Горнодобывающая промышленность</b>				
руда свинцово-цинковая	тыс. т	3	-	-
<b>Обработывающая промышленность</b>				
предприятия мельничные сортового помола	т. переработки зерна в сутки	40	-	-
установки для улавливания и обезвреживания вредных веществ из отходящих газов	тыс. куб. м газа в час	18	-	-
готовые лекарственные средства	т	-	416,5	-
табачные изделия	млн.штук	9180	-	-
хлебопекарни	т. в смену	0,2	-	-
цельномолочная продукция	-»-	0,2	-	-
кондитерские изделия	тыс. т.	-	7,7	-
консервы плодоовощные	т. в сутки	10	-	-
системы оборотного водоснабжения	тыс. куб. м /сутки	52	0,15	-
<b>Производство и распределение электроэнергии, газа и воды</b>				
линии электропередачи напряжением 35-110 кВ	км	16,2	-	-
линии электропередачи напряжением 6-20 кВ	-»-	-	-	4,8
линии электропередачи напряжением 0,4 кВ	-»-	5,4	-	-
газопроводы магистральные и отводы от них	-»-	0,65	-	-
водопроводы магистральные сельскохозяйственного назначения	-»-	29,7	2	-
<b>Торговля, ремонт автомобилей и изделий домашнего пользования</b>				
торговые предприятия	кв. м торг. площади	-	-	1481
предприятия розничной торговли топливом	ед.	-	-	19

Продолжение

	Единица измерения	1997	1998	1999
Гостиницы и рестораны				
рестораны, бары и столовые	ед./посад. мест	-	2/230	-
Транспорт и связь				
автомобильные дороги с твердым покрытием	км	-	-	3,6
нефтесклады	ед. / т. емкости	-	2/510	-
городские АТС	тыс. номеров	-	-	8,374
зернофуражные хранилища	тыс. т. единовременного хранения	0,7	-	-

### Инвестиции в капитальное строительство на мероприятия по охране и рациональному использованию природных ресурсов

(в фактически действовавших ценах, млн. тенге)

	1997	1999
Всего	63	21
из них:		
на охрану и рациональное использование водных ресурсов	44	16
на охрану атмосферного воздуха	17	5
на охрану и рациональное использование земель	2	-

### Жилищное и социально-культурное строительство

#### Ввод в действие жилых домов

Годы	Введено в действие, кв. метров общей площади				Удельный вес в общем вводе, в %		
	предприятия и организациями всех форм собственности	из них:			государственных предприятий и организаций	негосударственных предприятий и организаций	в том числе населением
		государственными предприятиями и организациями	негосударственными предприятиями и организациями	в том числе населением			
1997	122104	10720	111384	109141	8,8	91,2	89,4
1998	118528	190	118338	112006	0,2	99,8	94,5
1999	124265	2022	122243	122243	1,6	98,4	98,4

**Ввод в действие жилых домов в сельской местности**

(квадратных метров общей площади)

Годы	Ввод в действие	
	предприятиями и организациями всех форм собственности	из них населением за свой счет и с помощью кредитов
1997	39568	39568
1998	43749	43749
1999	57249	55227

**Ввод в действие жилых домов по формам собственности**

(квадратных метров общей площади)

	1997	1998	1999
По предприятиям всех форм собственности	122104	118528	124265
в том числе:			
государственная	10720	190	2022
частная	111384	118338	122243
иностранная	-	-	-

**Число построенных квартир и их средний размер**

	1997	1998	1999
<b>За счет всех источников финансирования</b>			
Число квартир, единиц	1350	1260	1153
Средний размер квартир, кв. м общей площади	90,1	93,5	107,7
Удельный вес жилой площади в общей площади квартир, процентов	75,9	70,1	63,8
Средняя стоимость одного кв. м, тыс. тенге	5,4	4,3	3,2
<b>За счет средств индивидуальных застройщиков</b>			
Число квартир, единиц	1153	1151	1140
Средний размер квартир, кв. м общей площади	94,7	97,3	107,1
Удельный вес жилой площади в общей площади квартир, процентов	73,5	70,6	63,7
Средняя стоимость одного кв. м, тыс. тенге	3,4	3,7	3,2

**Ввод в действие объектов коммунального хозяйства**

(километров)

Годы	Водопровод- ные сети	Канализацион- ные сети	Тепловые сети	Газовые сети
<b>В городской и сельской местности</b>				
1998	2,35	-	-	-
1999	5,0	-	-	-
<b>в том числе в сельской местности</b>				
1998	2,15	-	-	-

**Ввод в действие общеобразовательных школ  
и дошкольных учреждений**

Годы	Введено общеобра- зовательных школ		в том числе в сельской местности		Введено дошколь- ных уч- режде- ний, мест	в том числе в сель- ской местности
	число школ	в них учени- ческих мест	число школ	в них учени- ческих мест		
1997	-	60	-	60	330	-
1998	1	150	1	150	-	-

**Ввод в действие больниц и амбулаторно-поликлинических  
учреждений**

Годы	Больницы, коек		Амбулаторно-поликлинические учреждения, посещений в смену	
	всего	в том числе в сельской местности	всего	в том числе в сельской местности
1999	-	-	52	20

**Деятельность строительных организаций****Число строительных организаций \*)**

(на конец года)

Годы	Строительные организации - всего	в том числе предприятия с численностью занятых до 20 человек (малочисленные)
1997	166	84
1998	223	173
1999	119	47

\*) Число организаций, осуществляющих строительную деятельность

**Число строительных организаций по формам собственности**

(на конец года)

	Строительные организации – всего		
	1997	1998	1999
Всего	166	223	119
в том числе по формам собственности:			
государственная	14	11	13
частная	152	212	106

**Распределение строительных организаций по численности работников и форм собственности в 1999 г.**

	Всего	в том числе по формам собственности:		
		государст- венная	частная	иностранная
Количество организаций	119	13	106	-
в том числе с численностью работников, человек:				
до 20	47	2	45	-
от 20 до 50	26	1	25	-
от 51 до 250	39	10	29	-
от 250 до 1000	7	-	7	-
<b>Удельный вес (в процентах к итогу)</b>				
Всего организаций	100,0	100,0	100,0	-
в том числе с численностью работников, человек:				
до 20	39,5	15,4	42,4	-
от 20 до 50	21,8	7,7	23,6	-
от 51 до 250	32,8	76,9	27,4	-
от 250 до 1000	5,9	-	6,6	-

**Объем подрядных работ, выполненный собственными силами строительных организаций**

(в фактически действовавших ценах)

Годы	Объем подрядных работ, млн. тенге	В процентах к предыдущему году (в сопоставимых ценах)
1997	1734	68,5
1998	1326	75,1
1999	860	63,8



### Объем подрядных работ, выполненный собственными силами строительных организаций различных форм собственности

(в фактически действовавших ценах)

	1997		1998		1999	
	млн. тенге	в % к итогу	млн. тенге	в % к итогу	млн. тенге	в % к итогу
Объем подрядных работ - всего	1734	100,0	1326	100,0	860	100,0
в том числе по формам собственности:						
государственная	187	10,8	172	13,0	124	14,4
частная	1547	89,2	1154	87,0	736	85,6

### Среднегодовая списочная численность работников (без совместителей), занятых в строительстве по категориям персонала\*)

Годы	Человек			В процентах		
	всего	в том числе:		всего	в том числе:	
		рабочие	служащие		рабочие	служащие
1997	12369	9368	3001	100,0	75,7	24,3
1998	8187	6542	1645	100,0	79,9	20,1
1999	6068	4945	1123	100,0	81,5	18,5

\*) Без учета малых предприятий

### Среднемесячная заработная плата рабочих и служащих, занятых в строительстве

Годы	Тенге
1997	6488
1998	6947
1999	7883

### Задолженность по строительным организациям\*)

(в фактически действовавших ценах, млн. тенге)

	Задолженность заказчиков за выполненные объемы работ		Задолженность поставщикам за материалы
	всего	просроченная задолженность в процентах от общей задолженности	
На 1 октября 1997г. **)	1215	84,6	669
На 1 января 1999г.	1016	71,9	500
На 1 января 2000г.	685	73,1	443

\*) Без учета малых предприятий

\*\*) Общая задолженность строительных организаций

## Инвестиции в капитальное строительство (капитальные вложения) на развитие производственной базы строительных организаций

(в сметных базисных ценах, млн.тенге)

Годы	Всего	В процентах от общего объема капитальных вложений
1997	0,5	1,1
1998	1	1,9
1999	0,2	0,5

### Наличие основных средств в строительных организациях

	1997	1998	1999
<b>По первоначальной (текущей) стоимости; млн. тенге</b>			
Основные средства - всего	19885	1396	1699
из них:			
здания и сооружения	8248	487	687
машины и оборудование, передаточные устройства	3827	574	687
транспортные средства	7361	264	263
инструмент, производственный и хозяйственный инвентарь	266	30	26
другие основные средства	183	41	36
<b>В процентах к итогу</b>			
Основные средства - всего	100,0	100,0	100,0
из них:			
здания и сооружения	41,5	34,9	40,4
машины и оборудование, передаточные устройства	19,2	41,1	40,5
транспортные средства	37,0	18,9	15,5
инструмент, производственный и хозяйственный инвентарь	1,3	2,2	1,5
другие основные средства	1,0	2,9	2,1

### Производство основных видов строительных материалов

	Единица измерения	1998	1999
Цемент	тыс. т	49,1	72,4
Изделия из бетона для строительства	тыс. куб. м	-	1,1
Силикатный и шлаковый кирпич	-»-	-	1,1
Сборные строительные конструкции из бетона	-»-	1,1	0,7
Керамические плитки и плиты	тыс. кв. м	-	1,1
Листы асбестоцементные (шифер)	млн. усл. плит	4,2	1,5
Кирпич строительный	млн. усл. шт.	9,3	8,1
Известь строительная	тыс. т	19,7	5,6
Строительный гипс	-»-	0,2	0,4
Стеновые панели	тыс. куб. м	1,0	0,4
Окна, двустворчатые окна и их рамы, двери и их рамы, плинтусы деревянные	тыс. кв. м	3,8	2,7

### Наличие и использование производственных мощностей по выпуску отдельных видов строительных материалов

	1998		1999	
	среднегодовая мощность	процент использования	среднегодовая мощность	процент использования
Цемент, млн. т	2206	3,1	2206	3,3
Кирпич строительный, млн. усл. шт.	4,1	100,0	5,1	100,0
Сборные строительные конструкции из бетона, тыс. куб. м	140,4	0,8	210,9	0,3
Листы асбестоцементные (шифер), млн. усл. плит	252,5	1,7	252,5	0,6
Окна, двустворчатые окна и их рамы, двери и их рамы, плинтусы деревянные, тыс. кв. м	20,0	2,0	23,4	6,4

### Коэффициенты обновления и выбытия основных средств в Южно-Казахстанской области

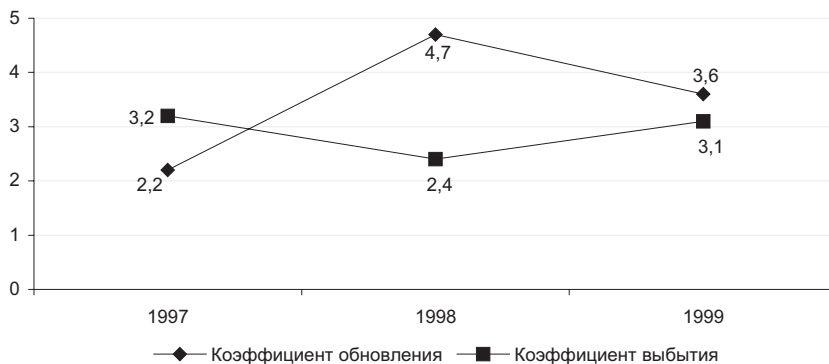

**г. Астана**  
**Капиталообразующие инвестиции**  
**Инвестиции в нефинансовые активы**

(в фактически действовавших ценах)

	1998		1999	
	млн. тенге	в % к итогу	млн. тенге	в % к итогу
Инвестиции в нефинансовые активы	49512	100,0	63129	100,0
в том числе:				
инвестиции в основной капитал	40823	82,4	51917	82,2
инвестиции в другие произведенные активы	8613	17,4	11164	17,7
инвестиции в непроизведенные активы	76	0,2	48	0,1

**Основные показатели инвестиционной  
и строительной деятельности**

**Основные социально-экономические показатели  
капитального строительства**

	1997	1998	1999
Ввод в действие основных средств, в фактически действовавших ценах, млн. тенге	5859	13432	18200
Инвестиции в капитальное строительство в фактически действовавших ценах, млн. тенге	19273	37222	50060
в сметных базисных ценах	228	426	543
из них строительно-монтажные работы в фактически действовавших ценах, млн. тенге	14657	32727	45667
в сметных базисных ценах	173	380	492
Объем подрядных работ в фактически действовавших ценах, млн. тенге	12272	17617	11662
в сметных базисных ценах	143	204	126
Ввод в действие жилых домов, кв. м общей площади	124354	136551	122220
в том числе индивидуальными застройщиками	22733	18551	15689
Построено жилья в расчете на 1000 человек населения, кв. м	423,1	451	381,6
Ввод в действие общеобразовательных школ, ученических мест			1200

### Индексы основных социально-экономических показателей капитального строительства

(в процентах к предыдущему году)

	1998	1999
Инвестиции в капитальное строительство	187,1	127,5
из них строительно-монтажные работы	219,7	129,4
Объем подрядных работ		61,4
Ввод в действие жилых домов	109,8	87,6
в том числе индивидуальными застройщиками	81,6	84,6

### Структура инвестиций в капитальное строительство по отраслям, производящим товары и оказывающим рыночные и нерыночные услуги

(в фактически действовавших ценах)

	1997		1998		1999	
	млн. тенге	в % к итогу	млн. тенге	в % к итогу	млн. тенге	в % к итогу
Инвестиции в капитальное строительство	19273	100,0	37222	100,0	50060	100,0
в том числе отрасли:						
производящие товары	2755	14,3	2463	6,6	2637	5,3
оказывающие рыночные и нерыночные услуги	16518	85,7	34759	93,4	47423	94,7

### Структура инвестиций в капитальное строительство по формам собственности

(в фактически действовавших ценах)

	1997	1998	1999
<b>Миллионов тенге</b>			
Инвестиции в капитальное строительство - всего	19273	37222	50060
из них:			
государственных предприятий и организаций	12455	28143	33278
негосударственных предприятий и организаций	6121	8414	15945
населения на строительство собственных жилых домов и квартир	697	665	837

Продолжение

	1997	1998	1999
<b>В процентах к предыдущему году (в сопоставимых ценах)</b>			
Инвестиции в капитальное строительство - всего	-	187,1	127,5
из них:			
государственных предприятий и организаций	-	219,0	112,1
негосударственных предприятий и организаций	-	133,2	179,6
населения на строительство собственных жилых домов и квартир	-	86,8	116,7

### Структура инвестиций в капитальное строительство по источникам финансирования

(в процентах к итогу)

	1997	1998	1999
Инвестиции в капитальное строительство - всего	100,0	100,0	100,0
в том числе финансируемых за счет:			
бюджетных средств	50,9	67,7	43,9
собственных средств предприятий и организаций	19,3	17,8	31,2
средств индивидуальных застройщиков	3,6	1,8	2,9
иностранных инвестиций	26,2	12,7	22,0

### Воспроизводственная структура инвестиций в капитальное строительство\*)

(в фактически действовавших ценах)

	1997	1998	1999
<b>Миллионов тенге</b>			
Инвестиции в капитальное строительство-всего	5202	9908	41528
в том числе направлено на:			
техническое перевооружение и реконструкцию действующих предприятий	2329	5270	6299
расширение действующих предприятий	279	897	90
новое строительство	2589	3650	35089
поддержание действующих мощностей	3	86	-
строительство отдельных объектов, не относящихся к указанным направлениям	2	5	50

Продолжение

	1997	1998	1999
<b>В процентах</b>			
Инвестиции в капитальное строительство-всего	100,0	100,0	100,0
в том числе направлено на:			
техническое перевооружение и реконструкцию действующих предприятий	44,8	53,2	15,2
расширение действующих предприятий	5,4	9,1	0,2
новое строительство	49,8	36,8	84,5
поддержание действующих мощностей		0,9	-
строительство отдельных объектов, не относящихся к указанным направлениям			0,1

*\*)Здесь и далее по воспроизводственной структуре без затрат на оборудование, не входящее в сметы строек (кроме оборудования, предусмотренного по техническому перевооружению и реконструкции действующих предприятий), на эксплуатационное и глубокое разведочное бурение на нефть, газ и термальные воды, на проектно-изыскательские работы для строительства будущих лет.*

### **Воспроизводственная структура инвестиций в капитальное строительство по отдельным отраслям экономики за 1999 год**

(в процентах)

	Техническое перевооружение и реконструкция действующих предприятий	Расширение действующих предприятий	Новое строительство
Промышленность	15,8	-	84,2
Сельское хозяйство	100,0	-	-
Транспорт	37,7	-	8,4
Связь	-	10,4	89,6

### **Воспроизводственная структура инвестиций в капитальное строительство по отдельным отраслям промышленности за 1999 год**

(в процентах)

	Техническое перевооружение и реконструкция действующих предприятий	Расширение действующих предприятий	Новое строительство
Промышленность-всего	15,8	-	84,2
в том числе:			
Обрабатывающая промышленность	2,9		97,1
в том числе:			

Продолжение

	Техническое перевооружение и реконструкция действующих предприятий	Расширение действующих предприятий	Новое строительство
производство пищевых продуктов	3,0		97,0
производство одежды; выделка и крашение меха			100,0
Производство и распределение электроэнергии, газа и воды	21,4	-	78,6
в том числе:			
производство и распределение электроэнергии	25,9	-	74,1
снабжение паром и горячей водой	32,8	-	67,2
сбор, очистка и распределение воды	15,0	-	85,0

### Инвестиции в капитальное строительство по отраслям экономики и промышленности

#### Инвестиции в капитальное строительство по отраслям экономики

(в фактически действовавших ценах, млн. тенге)

	1997	1998	1999	1999 в % к 1998
Всего по отраслям экономики	19273	37222	50060	127,5
в том числе:				
промышленность	2755	2261	2305	96,6
сельское хозяйство	-	168	332	190,8
транспорт	2125	2532	3404	127,4
связь	270	394	871	209,5
строительство	27	5026	30	0,6
торговля и общественное питание, материально-техническое снабжение и сбыт	79	1991	2400	114,2
жилищное строительство	7586	9919	6206	58,0
прочие	6431	14931	34512	219,1

### Структура инвестиций в капитальное строительство по отраслям экономики

(в процентах к итогу)

	1997	1998	1999
Всего по отраслям экономики	100,0	100,0	100,0
в том числе:			
промышленность	14,3	6,1	4,6
сельское хозяйство		0,5	0,7
транспорт	11,0	6,8	6,8
связь	1,4	1,1	1,7



Продолжение

	1997	1998	1999
строительство	0,1	13,5	0,1
торговля и общественное питание, материально-техническое снабжение и сбыт	0,4	5,3	4,8
жилищное строительство	39,4	26,6	12,4
прочие	33,4	40,1	68,9

### Инвестиции в капитальное строительство по отраслям промышленности

(в фактически действовавших ценах, млн. тенге)

	1997	1998	1999	1999 в % к 1998
Промышленность - всего	2755	2261	2305	96,6
в том числе:				
электроэнергетика	760	1113	587	50,8
нефтяная и газовая промышленность	1			
машиностроение и металлообработка		23		
лесная, деревообрабатывающая и целлюлозно-бумажная промышленность	2			
промышленность строительных материалов	1792	104		
легкая промышленность			32	
пищевая промышленность	177	267	668	236,9
другие отрасли промышленности	23	754	1018	128,1

### Структура инвестиций в капитальное строительство по отраслям промышленности

(в процентах к итогу)

	1997	1998	1999
Промышленность - всего	100,0	100,0	100,0
в том числе:			
электроэнергетика	27,6	49,2	25,5
машиностроение и металлообработка		1,0	
лесная, деревообрабатывающая и целлюлозно-бумажная промышленность	0,1		
промышленность строительных материалов	65,1	4,6	
легкая промышленность			1,4
пищевая промышленность	6,4	11,8	29,0
другие отрасли промышленности	0,8	33,4	44,1

## Инвестиции в капитальное строительство по видам экономической деятельности строящегося объекта

(в фактически действовавших ценах, млн. тенге)

	1998	1999	1999 в % к 1998
Всего	37222	50060	127,5
в том числе:			
Сельское хозяйство, охота и лесоводство	168	332	190,8
Промышленность	2093	2305	104,4
в том числе:			
обрабатывающая промышленность	496	700	133,8
производство и распределения			
электроэнергии, газа и воды	1597	1605	95,4
Строительство	5020	30	0,6
Торговля, ремонт автомобилей и изделий			
домашнего пользования	1991	1967	93,6
Гостиницы и рестораны	2133	5321	236,5
Транспорт и связь	2927	4275	138,4
Финансовая деятельность	19		
Операции с недвижимым имуществом,			
аренда и услуги предприятиям	10250	9546	86,4
Государственное управление	6884	11509	158,5
Образование	402	2765	652,0
Здравоохранение и социальные услуги	2595	3148	115,0
Прочие коммунальные социальные			
и персональные услуги	2740	8862	306,5

## Структура инвестиций в капитальное строительство по видам экономической деятельности строящегося объекта

(в процентах к итогу)

	1998	1999
Всего	100,0	100,0
в том числе:		
Сельское хозяйство, охота и		
лесоводство	0,5	0,7
Промышленность	5,6	4,6
в том числе:		
обрабатывающая промышленность	1,3	1,4
производство и распределения		
электроэнергии, газа и воды	4,3	3,2
Строительство	13,5	0,1
Торговля, ремонт автомобилей и		
изделий домашнего пользования	5,3	3,9
Гостиницы и рестораны	5,7	10,6
Транспорт и связь	7,9	8,5
Операции с недвижимым имуществом,		
аренда и услуги предприятиям	27,5	19,1
Государственное управление	18,5	23,0
Образование	1,1	5,5
Здравоохранение и социальные услуги	7,0	6,3
Прочие коммунальные социальные		
и персональные услуги	7,4	17,7

### Инвестиции в капитальное строительство по отраслям промышленности

(в фактически действовавших ценах, млн. тенге)

	1998	1999	1999 в % к 1998
Промышленность-всего	2093	2305	104,4
в том числе:			
Обрабатывающая промышленность	496	700	133,8
в том числе:			
производство пищевых продуктов	369	668	171,7
производство одежды; выделка и крашение меха		32	
производство прочих неметаллических минеральных продуктов	104		
производство машин и оборудования	23		
Производство и распределение электро- энергии, газа и воды	1597	1605	100,5
в том числе:			
производство и распределение электроэнергии	1113	587	50,0
производство и распределение газо- образного топлива	21		
снабжение паром и горячей водой	247	223	85,4
сбор, очистка и распределение воды	216	795	348,7

### Структура инвестиций в капитальное строительство по отраслям промышленности

(в процентах к итогу)

	1998	1999
Промышленность-всего	100,0	100,0
в том числе:		
Обрабатывающая промышленность	23,7	30,4
в том числе:		
производство пищевых продуктов	17,6	29,0
производство одежды; выделка и крашение меха		1,4
производство прочих неметалли- ческих минеральных продуктов	5,0	
производство машин и оборудования	1,1	
Производство и распределение электроэнергии, газа и воды	76,3	69,6
в том числе:		
производство и распределение электроэнергии	53,2	25,4
производство и распределение газообразного топлива	1,0	
снабжение паром и горячей водой	11,8	9,7
сбор, очистка и распределение воды	10,3	34,5

## Инвестиции в капитальное строительство совместных предприятий и иностранных фирм по отраслям экономики и промышленности

(в фактических действовавших действовавших ценах; млн. тенге)

	1998	1999
Всего	1741	6746
в том числе:		
Промышленность		
обрабатывающая промышленность	168	
производство и распределения		
электроэнергии, газа и воды		96
Строительство	47	
Торговля, ремонт автомобилей и		
изделий домашнего пользования	5	
Гостиницы и рестораны	1465	3684
Операции с недвижимым имущест-		
вом, аренда и услуги предприятиям	56	2963
Прочие коммунальные социальные		
и персональные услуги		3

## Ввод в действие основных средств и важнейших производственных мощностей

### Ввод в действие основных средств по отраслям экономики

(в фактически действовавших ценах, млн. тенге)

	1998	1999
Всего	13432	18200
в том числе:		
Сельское хозяйство, охота и		
лесоводство	75	430
Промышленность	707	2186
в том числе:		
обрабатывающая промышленность	129	195
производство и распределения		
электроэнергии, газа и воды	578	1991
Строительство	2216	75
Торговля, ремонт автомобилей		
и изделий домашнего пользования	119	1830
Гостиницы и рестораны	379	169
Транспорт и связь	1665	3176
Финансовая деятельность	19	1
Операции с недвижимым имуществом,		
аренда и услуги предприятиям	7795	6062
Государственное управление	256	187
Образование		486
Здравоохранение и социальные услуги	48	155
Прочие коммунальные социальные		
и персональные услуги	153	3443

**Ввод в действие основных средств по формам собственности**

(в фактически действовавших ценах, млн. тенге)

	1998	1999
<b>ВСЕГО</b>	<b>13432</b>	<b>18200</b>
в том числе:		
государственная собственность	10487	10685
частная собственность	2515	7395
иностранная собственность	430	120

**Ввод в действие важнейших производственных мощностей  
за счет строительства новых, расширения  
и реконструкции действующих предприятий**

	Единица измерения	1998	1999
<b>Производство и распределение</b>			
электроэнергии, газа и воды			
линии электропередачи напряжением 6-20 кВ	км		5,8
трансформаторные понизительные подстанции напряжением 35 кВ и выше	тыс.кВа		96
<b>Транспорт и связь</b>			
автомобильные дороги с твердым покрытием			
внутрихозяйственного назначения	км	6,6	

**Инвестиции в капитальное строительство на мероприятия  
по охране и рациональному использованию природных ресурсов**

(в фактически действовавших ценах, млн. тенге)

	1999
<b>Всего</b>	<b>251</b>
из них:	
на охрану и рациональное использование водных ресурсов	236
на охрану и рациональное использование земель	15

## Жилищное и социально-культурное строительство

### Ввод в действие жилых домов

Годы	Введено в действие, кв. метров общей площади				Удельный вес в общем вводе, в %		
	пред-приятия-ми и органи-зациями всех форм собст-венности	из них:			государ-ственных пред-приятий и орга-низаций	негосу-дарст-венных пред-приятий и орга-низаций	в том числе насе-лением
		государ-ственными пред-приятия-ми и орга-низациями	негосу-дарст-венными пред-приятия-ми и орга-низациями	в том числе насе-лением			
1997	124354	69238	55116	22733	55,7	44,3	18,3
1998	136551	94859	41692	18551	69,5	30,5	13,6
1999	122220	70119	52101	15689	57,4	42,6	12,8

### Ввод в действие жилых домов по формам собственности

(квадратных метров общей площади)

	1997	1998	1999
По предприятиям всех форм собственности	124354	139491	122220
в том числе:			
государственная	69238	94859	70119
частная	55116	44632	50499
иностранная	-	-	1602

### Число построенных квартир и их средний размер

	1997	1998	1999
<b>За счет всех источников финансирования</b>			
Число квартир, единиц	1344	1382	1105
Средний размер квартир, кв. м общей площади	92,3	98,8	110,6
Удельный вес жилой площади в общей площади квартир, процентов	64,5	63,1	66,1
Средняя стоимость 1 кв. м общей площади, тыс. тенге	34,4	57,0	46,8
<b>За счет средств индивидуальных застройщиков</b>			
Число квартир, единиц	126	120	89
Средний размер квартир, кв. м общей площади	180,4	154,6	176,3
Удельный вес жилой площади в общей площади квартир, процентов	70,0	70,0	80,0
Средняя стоимость 1 кв. м общей площади, тыс. тенге	30,7	35,9	53,3

### Ввод в действие общеобразовательных школ и дошкольных учреждений

Годы	Введено общеобразовательных школ		в том числе в сельской местности		Введено дошкольных учреждений, мест	в том числе в сельской местности
	число школ	в них ученических мест	число школ	в них ученических мест		
1999	1	1200	-	-	-	-

### Деятельность строительных организаций

#### Число строительных организаций \*)

(на конец года)

Годы	Строительные организации - всего	в том числе предприятия с численностью занятых до 20 человек (малочисленные)
1997	219	120
1998	288	183
1999	409	296

\*) Число организаций, осуществляющих строительную деятельность

#### Число строительных организаций по формам собственности

(на конец года)

	Строительные организации – всего		
	1997	1998	1999
Всего	219	288	409
в том числе по формам собственности:			
государственная	33	13	2
частная	182	268	395
иностранная	4	7	12

#### Распределение строительных организаций по численности работников и форм собственности в 1999 г.

	Всего	в том числе по формам собственности:		
		государственная	частная	иностранная
Количество организаций	409	2	395	12
в том числе с численностью работников, человек:				
до 20	317		311	6
от 20 до 50	21		21	

Продолжение

	Всего	в том числе по формам собственности:		
		государст- венная	частная	иностранная
от 51 до 250	64	2	59	3
от 250 до 1000	7		4	3
<b>Удельный вес (в процентах к итогу)</b>				
Всего организаций	100,0	100,0	100,0	100,0
в том числе с численностью работников, человек:				
до 20	77,5		78,7	50,0
от 20 до 50	5,1		5,3	-
от 51 до 250	15,7	100,0	15,0	25,0
от 250 до 1000	1,7		1,0	25,0

### Объем подрядных работ, выполненный собственными силами строительных организаций

(в фактически действовавших ценах)

Годы	Объем подрядных работ, млн. тенге	В процентах к предыдущему году (в сопоставимых ценах)
1997	12272	-
1998	17617	139,1
1999	11662	61,4

### Объем подрядных работ, выполненный собственными силами строительных организаций различных форм собственности

(в фактически действовавших ценах)

	1997		1998		1999	
	млн. тенге	в % к итогу	млн. тенге	в % к итогу	млн. тенге	в % к итогу
Объем подрядных работ - всего	12272	100,0	17617	100,0	11662	100,0
в том числе по формам собственности:						
государственная	1797	14,6	321	1,8	37	0,3
частная	5484	44,7	11460	65,1	8368	71,8
иностранная	4991	40,7	5836	33,1	3257	27,9



**Среднегодовая списочная численность работников  
(без совместителей), занятых в строительстве  
по категориям персонала\*)**

Годы	Человек			В процентах		
	всего	в том числе:		всего	в том числе:	
		рабочие	служащие		рабочие	служащие
1998	12119	9970	2149	100,0	82,3	17,7
1999	10058	8303	1755	100,0	82,6	17,4

\*) Без учета малых предприятий

**Среднемесячная заработная плата рабочих и служащих,  
занятых в строительстве**

Годы	Тенге
1997	
1998	14538
1999	15771

**Задолженность по строительным организациям\*)**

(миллионов тенге)

	Задолженность заказчиков за выполненные объемы работ		Задолженность поставщикам за материалы
	всего	просроченная задолженность в процентах от общей задолженности	
На 1 января 1999г. **)	2450	60,4	11222
На 1 января 2000г.	8924	10,3	2783

\*) Без учета малых предприятий

\*\*) Общая задолженность строительных организаций

**Инвестиции в капитальное строительство (капитальные вложения)  
на развитие производственной базы строительных организаций**

(в сметных базисных ценах, млн.тенге)

Годы	Всего	В процентах от общего объема капитальных вложений
1997	0,4	0,1
1998	64	13,6

**Наличие основных средств в строительных организациях**

	1997	1998	1999
<b>По первоначальной (текущей) стоимости; млн. тенге</b>			
Основные средства - всего	8596	3499	6662
из них:			
здания и сооружения	6790	1330	3619
машины и оборудование, передаточные устройства	1051	1131	1559
транспортные средства	523	675	726
инструмент, производственный и хозяйственный инвентарь	140	108	104
другие основные средства	92	255	654
<b>В процентах к итогу</b>			
Основные средства - всего	100,0	100,0	100,0
из них:			
здания и сооружения	79,0	38,0	54,3
машины и оборудование, передаточные устройства	12,2	32,3	23,4
транспортные средства	6,1	19,3	10,9
инструмент, производственный и хозяйственный инвентарь	1,6	3,1	1,6
другие основные средства	1,1	7,3	9,8

**Производство основных видов строительных материалов**

	Единица измерения	1998	1999
Изделия из бетона для строительства	тыс. куб. м	24,8	21,3
Силикатный и шлаковый кирпич	тыс. куб. м	0,8	
Сборные строительные конструкции из бетона	тыс. куб. м	76,8	53,7
Искусственные и естественные пористые заполнители	тыс. т	3,1	3,3
Кирпич строительный	млн. усл. шт	0,5	0,1
Стеновые мелкие блоки (без блоков из ячеистых бетонов)	тыс. куб. м	12,4	6,2
Стеновые крупные бетонные и силикатные блоки (включая бетонные блоки стен подвалов)	тыс. куб. м	11,5	8,7
Окна, двустворчатые окна и их рамы, двери и их рамы, плинтусы деревянные	тыс. кв. м	29,9	31,0

### Наличие и использование производственных мощностей по выпуску отдельных видов строительных материалов

	1998		1999	
	среднегодовая мощность	процент использования	среднегодовая мощность	процент использования
Сборные строительные конструкции из бетона, тыс. куб. м	216,8	31,2	227,8	23,6
Окна, двустворчатые окна и их рамы, двери и их рамы, плинтусы деревянные, тыс. кв. м	40,7	36,1	45,1	42,4

### Коэффициенты обновления и выбытия основных средств в г. Астане

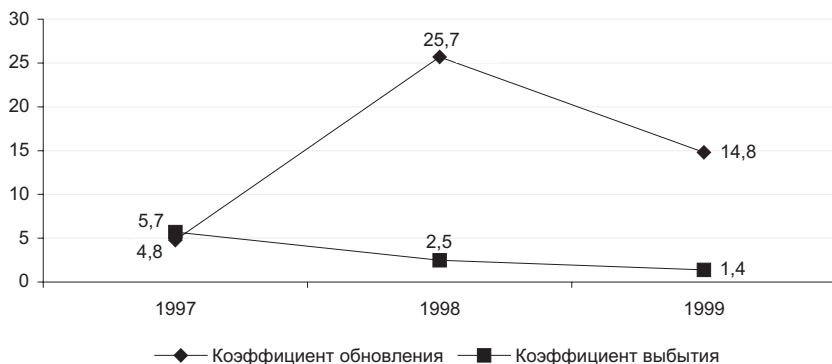

**г. Алматы**  
**Капиталообразующие инвестиции**  
**Инвестиции в нефинансовые активы**

(в фактически действовавших ценах)

	1998		1999	
	млн. тенге	в % к итогу	млн. тенге	в % к итогу
Инвестиции в нефинансовые активы	57033	100,0	83809	100,0
в том числе:				
инвестиции в основной капитал	26839	47,1	50208	59,9
инвестиции в другие произведенные активы	29959	52,5	32170	38,4
инвестиции в произведенные активы	235	0,4	1431	1,7

**Основные показатели инвестиционной  
и строительной деятельности**

**Основные социально-экономические показатели  
капитального строительства**

	1997	1998	1999
Ввод в действие основных средств, в фактически действовавших ценах, млн. тенге	17538	8452	19293
Инвестиции в капитальное строительство в фактически действовавших ценах, млн. тенге	12333	13933	10493
в сметных базисных ценах	170	155	110
из них строительно-монтажные работы в фактически действовавших ценах, млн. тенге	6078	5189	7291
в сметных базисных ценах	85	54	70
Объем подрядных работ в фактически действовавших ценах, млн. тенге	10271	14083	11636
в сметных базисных ценах	144	146	111
Ввод в действие жилых домов, кв. м общей площади	223078	173963	194563
в том числе индивидуальными застройщиками	127237	139152	164282
Построено жилья в расчете на 1000 человек населения, кв. м	199,4	154,7	171,8

### Индексы основных социально-экономических показателей капитального строительства

(в процентах к предыдущему году)

	1997	1998	1999
Инвестиции в капитальное строительство	73,8	91,3	71,1
из них строительно-монтажные работы	75,1	63,4	129,3
Объем подрядных работ	107,3	101,9	76,0
Ввод в действие жилых домов	105,9	78,0	111,8
в том числе индивидуальными застройщиками	138,0	109,4	118,0

### Структура инвестиций в капитальное строительство по отраслям, производящим товары и оказывающим рыночные и нерыночные услуги

(в фактически действовавших ценах)

	1997		1998		1999	
	млн. тенге	в % к итогу	млн. тенге	в % к итогу	млн. тенге	в % к итогу
Инвестиции в капитальное строительство	12333	100,0	13933	100,0	10493	100,0
в том числе отрасли:						
производящие товары	2827	22,9	3645	26,2	2547	24,3
оказывающие рыночные и нерыночные услуги	9506	77,1	10288	73,8	7946	75,7

### Структура инвестиций в капитальное строительство по формам собственности

(в фактически действовавших ценах)

	1997	1998	1999
<b>Миллионов тенге</b>			
Инвестиции в капитальное строительство - всего	12333	13933	10493
из них:			
государственных предприятий и организаций	4278	2183	2655
негосударственных предприятий и организаций	7831	11399	7282
населения на строительство собственных жилых домов и квартир	224	351	556

Продолжение

	1997	1998	1999
<b>В процентах к предыдущему году (в сопоставимых ценах)</b>			
Инвестиции в капитальное строительство - всего	73,8	91,3	71,1
из них:			
государственных предприятий и организаций	40,1	41,2	114,8
негосударственных предприятий и организаций	134,2	117,6	60,3
населения на строительство собственных жилых домов и квартир	122,9	142,6	146,9

### Структура инвестиций в капитальное строительство по источникам финансирования

(в процентах к итогу)

	1997	1998	1999
Инвестиции в капитальное строительство - всего	100,0	100,0	100,0
в том числе финансируемых за счет:			
бюджетных средств	7,8	3,8	3,1
собственных средств предприятий и организаций	62,9	78,2	54,8
средств индивидуальных застройщиков	1,9	2,5	5,3
иностранных инвестиций	27,4	15,5	36,8

### Воспроизводственная структура инвестиций в капитальное строительство \*)

(в фактически действовавших ценах)

	1997	1998	1999
<b>Миллионов тенге</b>			
Инвестиции в капитальное строительство-всего	4377	6567	10053
в том числе направлено на:			
техническое перевооружение и реконструкцию действующих предприятий	3587	4408	4315
расширение действующих предприятий	141	171	144
новое строительство	627	1786	5565
строительство отдельных объектов, не относящихся к указанным направлениям	22	202	29

Продолжение

	1997	1998	1999
<b>В процентах</b>			
Инвестиции в капитальное строительство-всего	100,0	100,0	100,0
в том числе направлено на:			
техническое перевооружение и реконструкцию действующих предприятий	82,0	67,1	42,9
расширение действующих предприятий	3,2	2,6	1,4
новое строительство	14,3	27,2	55,4
строительство отдельных объектов, не относящихся к указанным направлениям	0,5	3,1	0,3

*\*)Здесь и далее по воспроизводственной структуре без затрат на оборудование, не входящее в сметы строек (кроме оборудования, предусмотренного по техническому перевооружению и реконструкции действующих предприятий), на эксплуатационное и глубокое разведочное бурение на нефть, газ и термальные воды, на проектно-изыскательские работы для строительства будущих лет.*

### Воспроизводственная структура инвестиций в капитальное строительство по отдельным отраслям экономики за 1999 год

(в процентах)

	Техническое перевооружение и реконструкция действующих предприятий	Расширение действующих предприятий	Новое строительство
Промышленность	68,9	0,6	30,3
Сельское хозяйство	-	-	100,0
Транспорт	94,7	-	5,3
Связь	12,3	10,3	77,4
Строительство	-	-	100,0

### Воспроизводственная структура инвестиций в капитальное строительство по отдельным отраслям промышленности за 1999 год

(в процентах)

	Техническое перевооружение и реконструкция действующих предприятий	Расширение действующих предприятий	Новое строительство
Промышленность-всего	68,9	0,6	30,3
в том числе:			
Обрабатывающая промышленность	67,3	0,1	32,6
в том числе:			
производство пищевых продуктов	56,5	0,1	43,4

Продолжение

	Техническое перевооружение и реконструкция действующих предприятий	Расширение действующих предприятий	Новое строительство
производство табачных изделий	100,0		
производство древесины и деревянных изделий	63,1		
производство бумаги и картона			100,0
химическая промышленность	100,0		
производство резиновых и пластмассовых материалов	100,0		
производство прочих неметаллических минеральных продуктов	100,0		
производство готовых металлических изделий		100,0	
производство машин и оборудования	100,0		
производство оборудования и аппаратуры для радио, телевидения и связи	100,0		
производство мебели, прочие отрасли промышленности	98,7		1,3
Производство и распределение электроэнергии, газа и воды	78,9	3,8	16,6
в том числе:			
производство и распределение электроэнергии	86,1	7,1	6,8
снабжение паром и горячей водой	1,7	0,5	9,7
сбор, очистка и распределение воды	88,7	-	9,7

## Инвестиции в капитальное строительство по отраслям экономики и промышленности

### Инвестиции в капитальное строительство по отраслям экономики

(в фактически действовавших ценах, млн. тенге)

	1997	1998	1999	1999 в % к 1998
Всего по отраслям экономики	12333	13933	10493	71,1
в том числе:				
промышленность	2817	3610	2525	66,0
сельское хозяйство	10	35	22	60,7
транспорт	2248	1426	2383	157,8
связь	1180	1599	1282	75,7
строительство	60	935	92	9,6
торговля и общественное питание, материально-техническое снабжение и сбыт	244	2157	1775	77,7
жилищное строительство	2308	1146	1392	112,7
прочие	3466	3025	1022	31,9



### Структура инвестиций в капитальное строительство по отраслям экономики

(в процентах к итогу)

	1997	1998	1999
Всего по отраслям экономики	100,0	100,0	100,0
в том числе:			
промышленность	22,8	25,9	24,1
сельское хозяйство	0,1	0,3	0,2
транспорт	18,2	10,2	22,7
связь	9,6	11,5	12,2
строительство	0,5	6,7	0,9
торговля и общественное питание, материально-техническое снабжение и сбыт	2,0	15,5	16,9
жилищное строительство	18,7	8,2	13,3
прочие	28,1	21,7	9,7

### Инвестиции в капитальное строительство по отраслям промышленности

(в фактически действовавших ценах, млн. тенге)

	1997	1998	1999	1999 в % к 1998
Промышленность - всего	2817	3610	2525	66,0
в том числе:				
электроэнергетика	1353	652	194	28,6
цветная металлургия	2			
химическая и нефтехимическая промышленность		148	191	124,1
машиностроение и металлообработка	9	353	21	5,6
лесная, деревообрабатывающая и целлюлозно-бумажная промышлен- ность	5	3	2	63,0
промышленность строительных материалов	24	35	13	33,4
легкая промышленность	3	4		
пищевая промышленность	1122	1339	1616	114,0
другие отрасли промышленности	299	1076	488	42,8

### Структура инвестиций в капитальное строительство по отраслям промышленности

(в процентах к итогу)

	1997	1998	1999
Промышленность - всего	100,0	100,0	100,0
в том числе:			
электроэнергетика	48,0	7,7	7,7
цветная металлургия	0,1		

Продолжение

	1997	1998	1999
химическая и нефтехимическая промышленность		7,6	7,6
машиностроение и металлообработка	0,3	0,8	0,8
лесная, деревообрабатывающая и целлюлозно-бумажная промышленность	0,2	0,1	0,1
промышленность строительных материалов	0,9	0,5	0,5
легкая промышленность	0,1		
пищевая промышленность	39,8	64,0	64,0
другие отрасли промышленности	10,6	19,3	19,3

### Инвестиции в капитальное строительство по видам экономической деятельности строящегося объекта

(в фактически действовавших ценах, млн. тенге)

	1998	1999	1999 в % к 1998
Всего	13933	10493	71,2
в том числе:			
Сельское хозяйство, охота и лесоводство	35	22	60,7
Промышленность	3610	2525	66,0
в том числе:			
обрабатывающая промышленность	2675	2163	76,4
производство и распределения электроэнергии, газа и воды	935	362	37,3
Строительство	712	92	12,6
Торговля, ремонт автомобилей и изделий домашнего пользования	2169	2044	89,0
Гостиницы и рестораны	347	22	6,0
Транспорт и связь	3025	3665	114,4
Финансовая деятельность	973	450	43,7
Операции с недвижимым имуществом, аренда и услуги предприятиям	2506	1419	52,5
Государственное управление	223		
Здравоохранение и социальные услуги	1	1	94,4
Прочие коммунальные социальные и персональные услуги	332	253	72,0

### Структура инвестиций в капитальное строительство по видам экономической деятельности строящегося объекта

(в процентах к итогу)

	1998	1999
Всего	100,0	100,0
в том числе:		
Сельское хозяйство, охота и лесоводство	0,3	0,2
Промышленность	25,9	24,1
в том числе:		
обрабатывающая промышленность	19,2	20,6
производство и распределения электроэнергии, газа и воды	6,7	3,5
Строительство	5,1	0,9
Торговля, ремонт автомобилей и изделий домашнего пользования	15,5	19,5
Гостиницы и рестораны	2,5	0,2
Транспорт и связь	21,7	34,9
Финансовая деятельность	7,0	4,3
Операции с недвижимым имуществом, аренда и услуги предприятиям	18,0	13,5
Государственное управление	1,6	
Прочие коммунальные социальные и персональные услуги	2,4	2,4

### Инвестиции в капитальное строительство по отраслям промышленности

(в фактически действовавших ценах, млн. тенге)

	1998	1999	1999 в % к 1998
Промышленность-всего	3610	2525	66,0
в том числе:			
Обрабатывающая промышленность	2675	2163	76,4
в том числе:			
производство пищевых продуктов	1457	1616	69,8
производство табачных изделий	422	83	18,6
производство текстильных изделий	3		
производство одежды; выделка и крашение меха	1		
производство древесины и деревянных изделий		1	
производство бумаги и картона		1	
издательское дело, типографское дело, воспроизведение информационных материалов	19		
химическая промышленность	148	191	124,1
производство резиновых и пластмассовых материалов		81	
производство прочих неметаллических минеральных продуктов	35	13	35,1

Продолжение

	1998	1999	1999 в % к 1998
производство готовых металлических изделий		1	
производство машин и оборудования	32	2	0,6
производство оборудования и аппаратуры для радио, телевидения и связи	321	20	5,9
производство прочего транспортного оборудования	6		
производство мебели, прочие отрасли промышленности	231	154	63,0
Производство и распределение электроэнергии, газа и воды	935	362	37,3
в том числе:			
производство и распределение электроэнергии	652	194	29,6
производство и распределение газообразного топлива	4		
снабжение паром и горячей водой	230	35	14,4
сбор, очистка и распределение воды	49	133	256,3

### Структура инвестиций в капитальное строительство по отраслям промышленности

(в процентах к итогу)

	1998	1999
Промышленность-всего	100,0	100,0
в том числе:		
Обрабатывающая промышленность	74,1	85,7
в том числе:		
производство пищевых продуктов	11,7	64,0
производство табачных изделий	0,1	3,3
производство текстильных изделий		
производство древесины и деревянных изделий		0,0
производство бумаги и картона		0,0
издательское дело, типографское дело, воспроизведение информационных материалов	0,5	
химическая промышленность	4,1	7,6
производство резиновых и пластмассовых материалов		3,2
производство прочих неметаллических минеральных продуктов	1,0	0,5
производство машин и оборудования		0,1
производство оборудования и аппаратуры для радио, телевидения и связи	8,9	0,8
производство прочего транспортного оборудования	0,2	
производство мебели, прочие отрасли промышленности	6,4	6,1
Производство и распределение электроэнергии, газа и воды	25,9	14,3

Продолжение

	1998	1999
в том числе:		
производство и распределение электроэнергии	18,1	7,7
производство и распределение газообразного топлива	0,1	
снабжение паром и горячей водой	6,4	1,4
сбор, очистка и распределение воды	1,3	5,2

### Инвестиции в капитальное строительство совместных предприятий и иностранных фирм по отраслям экономики и промышленности

(в фактических действовавших ценах; млн. тенге)

	1998	1999
Всего	3883	3261
в том числе:		
Сельское хозяйство, охота и лесоводство	35	11
Рыбоводство и рыболовство		
Промышленность	2552	1339
в том числе:		
обрабатывающая промышленность	1922	1136
производство и распределения электроэнергии, газа и воды	630	203
Строительство	168	62
Торговля, ремонт автомобилей и изделий домашнего пользования	19	1432
Гостиницы и рестораны	114	8
Транспорт и связь	252	1
Финансовая деятельность	279	386
Операции с недвижимым имуществом, аренда и услуги предприятиям	454	16
Прочие коммунальные социальные и персональные услуги	10	6

### Ввод в действие основных средств и важнейших производственных мощностей

#### Ввод в действие основных средств по отраслям экономики

(в фактически действовавших ценах, млн. тенге)

	1998	1999
Всего	8452	19293
в том числе:		
Сельское хозяйство, охота и лесоводство	3	41
Рыбоводство и рыболовство		
Промышленность	2733	3692

Продолжение

	1998	1999
в том числе:		
горнодобывающая промышленность		27
обрабатывающая промышленность	2003	3362
производство и распределения электроэнергии, газа и воды	730	303
Строительство	332	233
Торговля, ремонт автомобилей и изделий домашнего пользования	291	4773
Гостиницы и рестораны	3	78
Транспорт и связь	3221	1550
Финансовая деятельность	667	4014
Операции с недвижимым имуществом, аренда и услуги предприятиям	967	3174
Государственное управление	223	-
Образование		78
Здравоохранение и социальные услуги		41
Прочие коммунальные социальные и персональные услуги	12	1619

### Ввод в действие основных средств по формам собственности

(в фактически действовавших ценах, млн. тенге)

	1997	1998	1999
ВСЕГО	17538	8452	19293
в том числе:			
государственная собственность	6842	1037	3660
частная собственность	9922	6535	12896
иностранная собственность	774	880	2737

### Ввод в действие важнейших производственных мощностей за счет строительства новых, расширения и реконструкции действующих предприятий

	Единица измерения	1997	1998	1999
Производство и распределения электроэнергии, газа и воды				
линии электропередачи напряжением 6-20 кВ	км		3,3	13,0
линии электропередачи напряжением 0.4 кВ	км		9,36	10,5
Обрабатывающая промышленность				
колбасные изделия	т в смену		3	2
маргариновая продукция	тыс. т			0,2
цельномолочная продукция	т в смену		3,9	
кондитерские изделия	тыс. т		0,1	
хлебопекарни	т в сутки		4,7	3
предприятия полиграфические	тыс. экз.		48589	

Продолжение

	Единица измерения	1997	1998	1999
краски и лаки	тыс. т		6	10
готовые лекарственные средства	млн. ампул/ млн. таблеток		50/150	
полипропилен	тыс. т		2,4	
телевизоры	тыс. штук		200	
предприятия мельничные сортового помола	т переработки зерна в сутки	70	2,3	2,1
мебель	млн. тенге		0,4	
Транспорт и связь				
радиорелейные линии связи	км		541,4	
общетоварные оптовые склады	тыс. кв. м./ тыс. куб. м		3921/28340	
междугородные кабельные линии связи	км		1750	98,02
Торговля, ремонт автомобилей и изделий домашнего пользования				
торговые предприятия	единиц/торг. площади, кв. м	4/1436		4/28694
Гостиницы и рестораны				
рестораны, бары, столовые	число предприятий/ пос. места	1/16		

### Инвестиции в капитальное строительство на мероприятия по охране и рациональному использованию природных ресурсов

(в фактически действовавших ценах, млн. тенге)

	1997	1999
Всего	31	25
из них:		
на охрану и рациональное использование водных ресурсов	31	25

## Жилищное и социально-культурное строительство

### Ввод в действие жилых домов

Годы	Введено в действие, кв. метров общей площади				Удельный вес в общем вводе, в %		
	пред-приятия-ми и органи-зациями всех форм собст-венности	из них:			государ-ственных пред-приятий и органи-заций	негосу-дарст-венных пред-приятий и органи-заций	в том числе насе-лением
		государ-ственными пред-приятия-ми и органи-зациями	негосу-дарст-венными пред-приятия-ми и органи-зациями	в том числе насе-лением			
1997	223078	27862	195216	127237	12,5	87,5	57,0
1998	173963	11329	162634	139152	6,5	93,5	80,0
1999	194563	1783	192780	164282	0,9	99,1	84,4

### Ввод в действие жилых домов по формам собственности

(квадратных метров общей площади)

	1997	1998	1999
По предприятиям всех форм собственности	223078	173963	194563
в том числе:			
государственная	27862	11329	1783
частная	195216	162634	192780
иностранная	-	-	-

### Число построенных квартир и их средний размер

	1997	1998	1999
<b>За счет всех источников финансирования</b>			
Число квартир, единиц	2276	1218	1227
Средний размер квартир, кв. м общей площади	96,6	109,3	106,9
Удельный вес жилой площади в общей площади квартир, процентов	63,7	63,6	73,9
Средняя стоимость 1 кв. м общей площади, тыс. тенге	8,8	5,6	6,7
<b>За счет средств индивидуальных застройщиков</b>			
Число квартир, единиц	931	845	849
Средний размер квартир, кв. м общей площади	136,7	123,6	119,4
Удельный вес жилой площади в общей площади квартир, процентов	73,4	64,2	75,9
Средняя стоимость 1 кв. м общей площади, тыс. тенге	1,8	2,5	3,4



**Ввод в действие объектов коммунального хозяйства**

(километров)

Годы	Водопровод- ные сети	Канализацион- ные сети	Тепловые сети	Газовые сети
1997	7,36	6,94	0,5	-
1998	-	-	1,43	-
1999	7,85	2,81	1,35	-

**Деятельность строительных организаций****Число строительных организаций \*)**

(на конец года)

Годы	Строительные организации - всего	в том числе предприятия с численностью занятых до 20 человек (малочисленные)
1997	439	238
1998	726	554
1999	485	333

\*) Число организаций, осуществляющих строительную деятельность

**Число строительных организаций по формам собственности**

(на конец года)

	Строительные организации – всего		
	1997	1998	1999
Всего	439	726	485
в том числе по формам собственности:			
государственная	18	9	8
частная	420	716	470
иностранная	1	1	7

**Распределение строительных организаций  
по численности работников и форм собственности в 1999 г.**

	Всего	в том числе по формам собственности:		
		государст- венная	частная	иностранная
Количество организаций	485	8	470	7
в том числе с численностью работников, человек:				
до 20	333	1	326	6
от 20 до 50	65	3	61	1
от 51 до 250	73	3	70	
от 250 до 1000	14	1	13	

Продолжение

	Всего	в том числе по формам собственности:		
		государст- венная	частная	иностранная
Удельный вес (в процентах к итогу)				
Всего организаций	100,0	100,0	100,0	100,0
в том числе с численностью работников, человек:				
до 20	68,7	12,5	69,3	85,7
от 20 до 50	13,4	37,5	13,0	14,3
от 51 до 250	15,0	37,5	14,9	
от 250 до 1000	2,9	12,5	2,8	

### Объем подрядных работ, выполненный собственными силами строительных организаций

(в фактически действовавших ценах)

Годы	Объем подрядных работ, млн. тенге	В процентах к предыдущему году (в сопоставимых ценах)
1997	10271	107,3
1998	14083	120,7
1999	11636	76,0

### Объем подрядных работ, выполненный собственными силами строительных организаций различных форм собственности

(в фактически действовавших ценах)

	1997		1998		1999	
	млн. тенге	в % к итогу	млн. тенге	в % к итогу	млн. тенге	в % к итогу
Объем подрядных работ - всего	10271	100,0	14083	100,0	11636	100,0
в том числе по формам собственности:						
государственная	1347	13,1	1241	8,8	831	7,1
частная	8717	84,9	12842	91,2	9818	84,4
иностранная	207	2,0	-		987	8,5

**Среднегодовая списочная численность работников  
(без совместителей), занятых в строительстве  
по категориям персонала\*)**

Годы	Человек			В процентах		
	всего	в том числе:		всего	в том числе:	
		рабочие	служащие		рабочие	служащие
1997	27745	19648	8097	100,0	70,8	29,2
1998	18942	14969	3973	100,0	79,0	21,0
1999	14540	11816	2724	100,0	81,3	18,7

\*) Без учета малых предприятий

**Среднемесячная заработная плата рабочих и служащих,  
занятых в строительстве**

Годы	Тенге
1997	11148
1998	13741
1999	15439

**Задолженность по строительным организациям\*)**

(миллионов тенге)

	Задолженность заказчиков за выполненные объемы работ		Задолженность поставщикам за материалы
	всего	просроченная задолженность в процентах от общей задолженности	
На 1 октября 1997г. **)	3849	54,3	3473
На 1 января 1999г.	4408	18,5	2894
На 1 января 2000г.	2356	27,2	4442

\*) Без учета малых предприятий

\*\*) Общая задолженность строительных организаций

**Инвестиции в капитальное строительство (капитальные вложения)  
на развитие производственной базы строительных организаций**

(в сметных базисных ценах, млн.тенге)

Годы	Всего	В процентах от общего объема капитальных вложений
1997	0,4	0,3
1998	3	2,3
1999	1	0,8

**Наличие основных средств в строительных организациях**

	1997	1998	1999
<b>По первоначальной (текущей) стоимости; млн. тенге</b>			
Основные средства - всего	8668	8114	21795
из них:			
здания и сооружения	4599	2332	16832
машины и оборудование, передаточные устройства	1782	3229	2350
транспортные средства	896	1180	1495
инструмент, производственный и хозяйственный инвентарь	396	337	318
другие основные средства	995	1036	800
<b>В процентах к итогу</b>			
Основные средства - всего	100,0	100,0	100,0
из них:			
здания и сооружения	53,0	28,7	77,2
машины и оборудование, передаточные устройства	20,6	39,8	10,8
транспортные средства	10,3	14,5	6,8
инструмент, производственный и хозяйственный инвентарь	4,6	4,2	1,5
другие основные средства	11,5	12,8	3,7

**Производство основных видов строительных материалов**

	Единица измерения	1998	1999
Изделия из бетона для строительства	тыс. куб. м	5,8	12,7
Сборные строительные конструкции из бетона	тыс. куб. м	61,3	46,7
Искусственные и естественные пористые заполнители	тыс. т	1,5	0,5
Кирпич строительный	млн. усл. шт	26,6	26,7
Стеновые крупные бетонные и силикатные блоки (включая бетонные блоки стен подвалов)	тыс. куб. м	5,8	4,6
Стеновые панели	тыс. куб. м	0,4	0,4
Панели и др. конструкции для крупнопанельного домостроения	тыс. куб. м	0,5	1,1
Окна, двустворчатые окна и их рамы, двери и их рамы, плинтусы деревянные	тыс. кв. м	97,5	60,0

### Наличие и использование производственных мощностей по выпуску отдельных видов строительных материалов

	1998		1999	
	среднегодовая мощность	процент использования	среднегодовая мощность	процент использования
Кирпич строительный, млн. усл. шт.	62,0	42,9	72,0	35,8
Сборные строительные конструкции из бетона, тыс. куб. м	288,4	19,8	156,6	26,9
Окна, двустворчатые окна и их рамы, двери и их рамы, плинтусы деревянные, тыс. кв. м	443,2	6,9	484,8	8,0

### Коэффициенты обновления и выбытия основных средств в г. Алматы

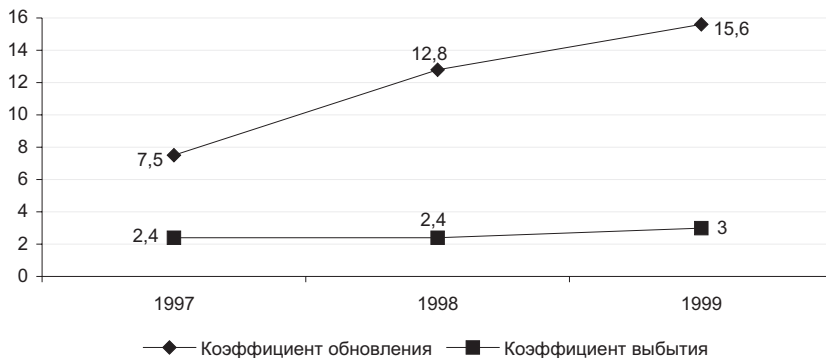

## Казахстан и страны СНГ

### Инвестиции в нефинансовые активы

(в процентах)

	Казахстан		Россия	
	1998 г.	1999 г.	1998 г.	1999 г.
Инвестиции в нефинансовые активы *)	100	100	100	100
в том числе:				
инвестиции в основной капитал	97,1	99,5	98,8	98,8
инвестиции в нематериальные активы	1,2	0,1	0,8	1,0
инвестиции в другие нефинансовые активы	1,7	0,4	0,4	0,2

\*) Без затрат на прирост запасов материальных оборотных средств

### Индексы физического объема инвестиций в капитальное строительство

	В % к предыдущему году		
	1997	1998	1999
<b>Казахстан</b>	112	142	122
Россия	65	93	105
Азербайджан	167	145	98
Армения	...	...	100
Беларусь	120	116	92
Грузия	187	200	43
Кыргызстан	65	47	98
Молдова	94	99,8	79
Узбекистан	117	115	102
Украина	93	105	100

### Капитальные вложения в промышленность

(в % к общему объему инвестиций в капитальное строительство)

	1997	1998	1999
Азербайджан	70,7	73,3	73
Армения	17,2	11,9	-
Беларусь	30,9	35,0	25,1
Грузия	30,5	27,7	22,3
<b>Казахстан</b>	60,8	63,2	69,2
Кыргызстан	68,4	-	69,0
Россия	36,4	33,6	41,9

### Инвестиции в капитальное строительство на мероприятия по охране и рациональному использованию природных ресурсов в 1997 году

	В фактически действовавших ценах	Удельный вес инвестиций на охрану окружающей среды в общем объеме инвестиций в основной капитал, %
Азербайджан, млрд. манатов	15,0	0,3
Армения, драмов	...	...
Беларусь, млрд. белор. руб.	2113,5	3,4
Грузия, тыс. лари	88,0	0,05
<b>Казахстан, млн. тенге</b>	<b>4459,5</b>	<b>3,2</b>
Кыргызстан, млн. сомов	32,2	0,8
Молдова, млн. лей	16,5	2,1
Россия, млрд. руб.	8615,6	2,1
Таджикистан, млн. тадж. руб.	169,0	0,6
Туркмения, млн. манатов	...	...
Узбекистан, млрд. сумов	3,0	1,1
Украина, млрд. гривен	0,2	1,9

### Иностранные инвестиции в капитальное строительство

(в % к общему объему инвестиций в капитальное строительство)

	1995	1998	1999
Азербайджан	35	56	42
Армения	43	28	39
Беларусь	4	8	2
Грузия	7	79	43
<b>Казахстан</b>	<b>1,5</b>	<b>29</b>	<b>41</b>
Кыргызстан	68	49	52
Молдова	4	10	38
Россия	3	3	5
Узбекистан	14	20	24
Украина	2	3	3

### Уровень заработной платы в строительстве

(в % к средней заработной плате по экономике)

	1998	1999
Беларусь	132	136
<b>Казахстан</b>	<b>128</b>	<b>134</b>
Кыргызстан	151	163
Молдова	168	...
Россия	135	115