

АГЕНТСТВО РЕСПУБЛИКИ КАЗАХСТАН ПО СТАТИСТИКЕ

В соответствии с Законом «Об авторском праве и смежных правах» данный материал не подлежит размножению (копированию), при использовании статинформации в своих публикациях (изданиях) обязательна ссылка на Агентство Республики Казахстан по статистике.

СОЦИАЛЬНО-ЭКОНОМИЧЕСКОЕ ПОЛОЖЕНИЕ РЕСПУБЛИКИ КАЗАХСТАН

январь-декабрь 2000 года

АЛМАТЫ, 2001

СОЦИАЛЬНО-ЭКОНОМИЧЕСКОЕ ПОЛОЖЕНИЕ РЕСПУБЛИКИ КАЗАХСТАН ЗА ЯНВАРЬ-ДЕКАБРЬ 2000 ГОДА (ОПЕРАТИВНЫЕ ДАННЫЕ)

Доклад «Социально-экономическое положение Республики Казахстан» содержит анализ развития экономики страны в январе-декабре 2000 г. на основе оперативных статистических данных.

В приложении приведен табличный материал по соответствующим разделам. Доклад выпускается ежемесячно к 15 числу.

Тираж: 250 экз. Цена - 1200 тенге.

Агентство Республики Казахстан по статистике имеет возможность предоставить ежемесячный доклад Социально-экономическое положение Республики Казахстан (оперативные данные) также на магнитных носителях. Стоимость Доклада на магнитных носителях - 2400 тенге.

Справочная служба Агентства
Республики Казахстан по статистике:
Адрес: 480008, г. Алматы, пр Абая, 125,
Телефон для справок: 62-66-45
Факс: (327-2) 42-08-24
E-mail: kazstat@mail.banknet.kz
Internet: <http://www.kazstat.asdc.kz>

Условные обозначения:

- - явление отсутствует

0,0 - незначительная величина

... - данные отсутствуют (не представлены)

Содержание

КАЗАҚСТАН РЕСПУБЛИКАСЫНЫҢ ӘЛЕУМЕТТІК-ЭКОНОМИКАЛЫҚ ЖАҒДАЙЫ	
СОЦИАЛЬНО-ЭКОНОМИЧЕСКОЕ ПОЛОЖЕНИЕ РЕСПУБЛИКИ КАЗАХСТАН	5
2000 жылдың қаңтар-желтоқсанындағы Қазақстан Республикасының	
әлеуметтік-экономикалық дамуының қысқаша қорытындылары	6
Краткие итоги социально-экономического развития Республики Казахстан в январе-декабре 2000 года	6
Қазақстан Республикасының негізгі әлеуметтік-экономикалық көрсеткіштері	7
Основные социально-экономические показатели Республики Казахстан	8
ПРОИЗВОДСТВО	9
Промышленное производство	9
Запасы топлива	23
О состоянии важнейших товарных рынков в Республике Казахстан	24
Сельское хозяйство	35
ТРАНСПОРТ И СВЯЗЬ	44
ИНВЕСТИЦИИ В ОСНОВНОЙ КАПИТАЛ	46
ВНЕШНЯЯ ТОРГОВЛЯ	53
Основные показатели внешнеторгового оборота	53
Торговля со странами вне СНГ	57
Торговля с государствами СНГ	59
ЦЕНЫ	61
Потребительские цены	74
ФИНАНСЫ	81
Государственные финансы	81
Финансовая деятельность предприятий и организаций	85
Состояние взаимных расчетов средних и крупных предприятий и организаций	86
Банки и денежные агрегаты	88
Рынок ценных бумаг	90
ПРИВАТИЗАЦИЯ	92
ПОТРЕБИТЕЛЬСКИЙ РЫНОК	95
ЗАНЯТОСТЬ И РЫНОК ТРУДА	98
Занятость по найму	98
Официально регистрируемый рынок труда	100
СОЦИАЛЬНОЕ ПОЛОЖЕНИЕ	104
Денежные доходы и расходы	104
Оплата труда работающих по найму	107
Демографическая ситуация	110
Заболеваемость населения	112
Преступность	113
СОЦИАЛЬНО-ЭКОНОМИЧЕСКОЕ ПОЛОЖЕНИЕ РЕГИОНОВ	
РЕСПУБЛИКИ КАЗАХСТАН: СРАВНИТЕЛЬНЫЙ АНАЛИЗ	117
КОНЬЮНКТУРНЫЕ ОБСЛЕДОВАНИЯ	125
Обследование деловой активности промышленных предприятий Республики Казахстан	
в IV квартале 2000 года. Прогноз на I квартал 2001 года	126
Обследование деловой активности сельскохозяйственных предприятий Республики Казахстан	
в IV квартале 2000 года. Прогноз на I квартал 2001 года	129
Обследование деловой активности строительных организаций Республики Казахстан	
в IV квартале 2000 года. Прогноз на I квартал 2001 года	133
Обследование деловой активности предприятий торговли Республики Казахстан в IV квартале 2000 года.	
Прогноз на I квартал 2001 года	136
Обследование потребителей	139
ТЕНДЕНЦИИ РАЗВИТИЯ МИРОВОЙ ЭКОНОМИКИ	141
Социально-экономическое положение стран СНГ	142
Текущее состояние стран ЕС и Евро-зоны	149
Конъюнктура мировых рынков в ноябре 2000г.	160
МЕТОДОЛОГИЧЕСКИЕ ПОЯСНЕНИЯ	163
СТАТИСТИЧЕСКИЕ ПОКАЗАТЕЛИ СОЦИАЛЬНО-ЭКОНОМИЧЕСКОГО	
ПОЛОЖЕНИЯ РЕСПУБЛИКИ КАЗАХСТАН	174
Количество зарегистрированных юридических лиц по формам собственности	
и размеру в разрезе областей Республики Казахстан	175
Количество зарегистрированных юридических лиц по формам собственности,	
размеру и видам деятельности	176
Количество зарегистрированных юридических лиц по формам собственности,	
размеру и видам деятельности промышленности Республики Казахстан	178
Промышленное производство	180

Промышленное производство (по сектору нефинансовых корпораций)	182
Производство отдельных важнейших видов промышленной продукции по крупным и средним предприятиям	185
Производство важнейших видов промышленной продукции крупных и средних предприятий по областям Республики Казахстан	195
Ввод в действие жилых домов	222
Производство основных продуктов животноводства за январь-декабрь 2000 года	222
Численность скота и птицы в Республике Казахстан на 1 января 2001 года	224
Работа транспорта	228
Внешнеторговый оборот Республики Казахстан по странам	228
Грузовые потоки через границу Республики Казахстан по видам транспорта	229
Индексы цен по секторам экономики в декабре 2000 года	229
Индекс потребительских цен в декабре 2000 года	230
Изменение цен на потребительские товары и услуги в декабре 2000 года	230
Индекс цен и тарифов предприятий-производителей промышленной продукции в декабре 2000 года	231
Индекс цен производителей промышленной продукции по видам экономической деятельности в декабре 2000 года	232
Индекс цен приобретения промышленными предприятиями производственных ресурсов в декабре 2000 года	233
Индекс цен экспортных поставок продукции в ноябре 2000 года	234
Индекс цен импортных поступлений продукции в ноябре 2000 года	234
Индекс цен на инвестиции в капитальное строительство в декабре 2000 года	235
Индекс цен реализации продукции сельского хозяйства в декабре 2000 года	235
Индекс тарифов на перевозку грузов в декабре 2000 года	235
Индекс тарифов на услуги связи для юридических лиц в декабре 2000 года	236
Индексы цен в реальном секторе экономики в декабре 2000 года	236
Величина прожиточного минимума в декабре 2000 года	237
Средние розничные цены на основные непродовольственные товары в декабре 2000 года	238
Средние цены и тарифы на отдельные виды платных услуг для населения в декабре 2000 года	238
Средние розничные цены на основные продовольственные товары в декабре 2000 года	239
Денежные доходы и расходы населения Республики Казахстан за январь-ноябрь 2000 года	240
Структура денежных доходов населения по областям Республики Казахстан за январь-ноябрь 2000 года	240
Структура денежных расходов населения по областям Республики Казахстан за январь-ноябрь 2000 года	241
Структура потребительских расходов населения по областям Республики Казахстан за январь-ноябрь 2000 года	242
Численность и среднемесячная заработная плата работников по видам экономической деятельности за ноябрь 2000 г. (расчетные данные)	243
Численность и среднемесячная заработная плата работников по областям за ноябрь 2000 г. (расчетные данные)	243
Исполнение Госбюджета Республики Казахстан	244
Основные финансовые показатели по видам экономической деятельности за ноябрь 2000 г. (оперативные данные)	245
Дебиторская задолженность и задолженность по обязательствам по видам экономической деятельности на 1 декабря 2000 г. (оперативные данные)	246
Основные финансовые показатели по регионам за ноябрь 2000 г. (оперативные данные)	248
Дебиторская задолженность и задолженность по обязательствам по регионам на 1 декабря 2000 г. (оперативные данные)	248
Состояние рынка труда в Республике Казахстан в декабре 2000 г.	249
Число зарегистрированных преступлений по республике и в разрезе областей за январь-декабрь 2000 года	249
ОСНОВНЫЕ СОЦИАЛЬНО-ЭКОНОМИЧЕСКИЕ ПОКАЗАТЕЛИ ГОСУДАРСТВ-УЧАСТНИКОВ СНГ	250
Основные социально-экономические показатели по странам СНГ в ноябре 2000 года	251
Основные социально-экономические показатели по странам СНГ в январе-ноябре 2000 года ..	252
ДОМАШНИЕ ХОЗЯЙСТВА РЕСПУБЛИКИ КАЗАХСТАН ПО ИТОГАМ ПЕРЕПИСИ НАСЕЛЕНИЯ 1999 г.	254
Домохозяйства Республики Казахстан	255
Число домохозяйств по типам и среднему размеру	255
Домохозяйства, состоящие из матери с детьми	256
Домохозяйства, имеющие в своем составе лиц в возрасте 60 лет и старше	256
Домохозяйства, имеющие детей моложе 18 лет, по регионам	257
Домохозяйства, состоящие из матери с детьми, по регионам	259
Домохозяйства, имеющие лиц в возрасте 60 лет и старше, по регионам	261
ГРАФИЧЕСКИЙ МАТЕРИАЛ ПО ИТОГАМ РАЗВИТИЯ ПРОМЫШЛЕННОСТИ РЕСПУБЛИКИ КАЗАХСТАН В ЯНВАРЕ-ДЕКАБРЕ 1999 И 2000 гг.	263
Приложение 1	264
Приложение 2	269

**ҚАЗАҚСТАН РЕСПУБЛИКАСЫНЫҢ
ӘЛЕУМЕТТІК-ЭКОНОМИКАЛЫҚ ЖАҒДАЙЫ
СОЦИАЛЬНО-ЭКОНОМИЧЕСКОЕ ПОЛОЖЕНИЕ
РЕСПУБЛИКИ КАЗАХСТАН**

2000 ЖЫЛДЫҢ ҚАҢТАР-ЖЕЛТОҚСАНЫНДАҒЫ ҚАЗАҚСТАН РЕСПУБЛИКАСЫНЫҢ ӘЛЕУМЕТТІК-ЭКОНОМИКАЛЫҚ ДАМУЫНЫҢ ҚЫСҚАША ҚОРЫТЫНДЫЛАРЫ

Өнеркәсіп өндірісінің көлемі 1999 жылдың қаңтар-желтоқсанымен салыстырғанда 14,6% артты. Бұрынғыша аса жоғары өсім қарқыны (21,5%) кен өндіру өнеркәсібінде тұрақты сақталып отыр.

Ауыл шаруашылығы өнімінің жалпы көлемі 1999 жылдың қаңтар-желтоқсанымен салыстырғанда 3,3% азайды, бұл өсімдік шаруашылығы өнімінің 7,7%-ға кемуіне байланысты болды.

2000 жылдың қаңтар-желтоқсанында негізгі капиталға инвестицияның көлемі 1999 жылдың осы кезеңімен салыстырғанда 29,4% артты.

Үстіміздегі жылдың қаңтар-желтоқсанында жүк тасымалдаудың жалпы көлемі өткен жылдың осы кезеңімен салыстырғанда 13,3% өсті.

Үстіміздегі жылдың қаңтар-қарашасында Қазақстанның сыртқы сауда айналымы (ұйымдаспаған сауданы есепке алмаған кеден статистикасының деректері бойынша) өткен жылдың осы кезеңімен салыстырғанда 56,7%, соның ішінде экспорт - 71,8%, импорт - 34,9% өсіп кетті.

2000 жылдың қаңтар-қарашасында халықтың орташа жан басына шаққандағы атаулы табысы 1999 жылдың осы кезеңімен салыстырғанда 19,8%, қолдағы нақтылай табысы – 5,9% өсті.

2000 жылғы желтоқсанның аяғында жұмыспен қамту орталықтарында есепте тұрған жұмыссыздар саны 231,4 мың адам болды, бұл осының алдындағы айдағыдан 10,5 мың адам кем. Ресми жұмыссыздық деңгейі экономикалық белсенді халықтың санына 3,7%-ды құрады.

2000 жылдың желтоқсанында тұтыну тауарлары мен көрсетілген қызметтердің тарифтері мен бағалары 1999 жылдың желтоқсанымен салыстырғанында 9,8% өсті, үстіміздегі жылдың қарашасындағы деңгейге өсім 1,3%-ды құрады. Үстіміздегі жылдың желтоқсанында өнеркәсіп өнімін өндіруші кәсіпорындардың бағалары 1999 жылдың желтоқсанымен салыстырғанда 19,4%, осының алдындағы аймен салыстырғанда 2,7% артты.

КРАТКИЕ ИТОГИ СОЦИАЛЬНО-ЭКОНОМИЧЕСКОГО РАЗВИТИЯ РЕСПУБЛИКИ КАЗАХСТАН В ЯНВАРЕ-ДЕКАБРЕ 2000 ГОДА

Объем промышленного производства увеличился по сравнению с январем-декабром 1999 года на 14,6%. Наиболее высокий темп прироста по-прежнему стабильно сохраняется в горнодобывающей промышленности (21,5%).

Объем валовой продукции сельского хозяйства снизился по сравнению с январем-декабром 1999 года на 3,3%, что связано с уменьшением производства продукции растениеводства на 7,7%.

Объем инвестиций в основной капитал в январе-декабре 2000 года по сравнению с аналогичным периодом 1999 года увеличился на 29,4%.

Общий объем грузоперевозок в январе-декабре текущего года возрос на 13,3% по сравнению с тем же периодом прошлого года.

Внешнеторговый оборот Казахстана (по данным таможенной статистики без учета неорганизованной торговли) за январь-ноябрь т.г. по сравнению с аналогичным периодом прошлого года увеличился на 56,7%, в том числе экспорт - на 71,8%, импорт - на 34,9%.

Среднедушевые номинальные денежные доходы населения в январе-ноябре 2000 года возросли по сравнению с тем же периодом 1999 года на 19,8%, реальные располагаемые денежные доходы - на 5,9%.

Численность безработных, состоящих на учете в центрах занятости, на конец декабря 2000 года составила 231,4 тыс. человек, что на 10,5 тыс. меньше, чем в предыдущем месяце. Уровень официальной безработицы составил 3,7% к численности экономически активного населения.

Цены и тарифы на потребительские товары и услуги в декабре 2000 года по сравнению с декабрем 1999 года возросли на 9,8%, а к уровню предыдущего месяца прирост составил 1,3%. Цены предприятий-производителей промышленной продукции увеличились в декабре 2000 года по сравнению с декабрем 1999 года на 19,4%, а по сравнению с предыдущим месяцем на 2,7%.

ҚАЗАҚСТАН РЕСПУБЛИКАСЫНЫҢ НЕГІЗГІ ӘЛЕУМЕТТІК- ЭКОНОМИКАЛЫҚ КӨРСЕТКІШТЕРІ

	2000 ж. қаңтар- желтоқсан	2000 ж. желтоқсан	1999 ж. тиісті кезеңіне %-бен		2000 ж. желтоқсан 2000 ж. қарашаға %-бен	Анықтама:	
			2000 ж. қаңтар- желтоқсан	2000 ж. желтоқсан		1999 ж. қаңтар- желтоқсан 1998 ж. қаңтар- желтоқ- санға %-бен	1999 ж. желтоқсан 1998 ж. желтоқ- санға %-бен
А	1	2	3	4	5	6	7
Өнеркәсіп өнімінің (тауар, қызмет) көлемі, млрд. теңге ¹	1761,5	170,9	114,6	111,7	105,0	102,7	110,2
Ауыл шаруашылық өнімінің жалпы көлемі, млрд. теңге	399,1	20,5	96,7	96,3	118,8	128,0	96,0
Негізгі капиталға инвестиция, млрд. теңге	519,0	65,8	129,4	133,0	127,0	103,8	87,4
Көліктердің барлық түрімен жүктерді тасымалдау, млн. т.	1211,8	103,7	113,3	107,7	91,1	97,3	110,5
соның ішіне темір жолмен	171,9	16,3	128,6	108,5	100,0	93,4	144,7
Байланыс қызметінің көлемі, млрд. теңге ²	43,1	4,1	124,7	106,4	103,4	118,8	156,1
Өткізудің барлық жолдары бойынша (қоғамдық тамақтандыру қызмет-терісіз) бөлшек тауар айналымы, млрд. теңге	547,1	52,1	102,7	-	104,7	102,3	-
Сыртқы сауда айналымы, млн. АҚШ доллары ²	12635,3	1411,7	156,7	157,2	107,7	90,0	115,1
тауарлардың экспорты	8184,0	948,3	171,8	165,0	114,0	95,3	155,2
ТМД елдерінен тысқары	6006,0	705,6	169,1	179,3	112,8	120,0	149,1
ТМД елдеріне	2178,0	242,7	179,8	133,8	117,8	59,4	170,3
тауарлардың импорты	4451,3	463,4	134,9	143,5	96,8	83,3	78,8
ТМД елдерінен тысқары	2011,1	234,6	105,6	132,0	106,5	90,7	70,6
ТМД елдерінен	2440,2	228,8	174,9	157,5	88,4	75,1	91,8
Есепті кезеңнің аяғында ресми тіркелген жұмыс-сыздар саны, мың адам	-	231,4	-	92,0	95,7	-	99,8
Бір қызметкердің атаулы орташа айлық жалақысы, теңге ²	13855	14777	119,7	112,1	98,8	-	-
Нақты жалақының индексі ²	-	-	105,5	101,7	97,3	-	-
1000 адамға шаққанда туылғандар саны ²	14,87	14,67	104,4	106,1	104,0	95,6	98,5
1000 адамға шаққанда өлгендер саны ²	10,15	10,3	103,25	104,9	106,2	95,5	101,5
Нақты қолдағы ақшалай табыс ²	-	-	105,9	105,9	98,4	101,7	95,7
Ақшалай табыс (1жанға шаққанда орташа 1айға), теңге ²	3922	4349	119,8	116,1	100,0	109,2	111,3
Ақшалай шығын (1жанға шаққанда орташа 1айға), теңге ²	3908	4320	120,9	115,3	99,1	108,9	116,4
Өнеркәсіп өнімін өндірушінің бағалар индексі	-	-	138,0	119,4	102,7	118,8	157,2
Тұтыну бағаларының индексі	-	-	113,2	109,8	101,3	108,3	117,8

¹ тиісті жылдардағы кәсіпорындардың құрылымы бойынша

² 1-баған - қаңтар - қараша 2000 ж.; 2-баған - қараша 2000 ж.; 3-баған - қаңтар - қараша 2000 ж. қаңтар-қарашаға 1999 ж. %-бен; 4-баған - қараша 2000 ж. 1999 ж. қарашаға %-бен; 5-баған - қараша 2000 ж. 2000 жылдың қазанына %-бен; 6-баған - қаңтар-қараша 1999 ж. 1998 жылдың қаңтар-қарашасына %-бен; 7-баған - қараша 1999 ж. 1998 жылдың қарашасына %-бен

Ескерту: сыртқы сауда айналымы ұйымдаспаған сауданы есепке алмаған кеден статистикасының деректері бойынша келтірілген.

Орта айлық атаулы жалақы жұмыс істейтіндер саны 50 адамнан астам ірі және орта кәсіпорындар бойынша келтірілген.

ОСНОВНЫЕ СОЦИАЛЬНО-ЭКОНОМИЧЕСКИЕ ПОКАЗАТЕЛИ РЕСПУБЛИКИ КАЗАХСТАН

	Январь декабрь 2000 г.	Декабрь 2000 г.	В % к соответствующему периоду 1999 г.		Декабрь 2000 г. в % к ноябрю 2000 г.	Справочно:	
			Январь- декабрь 2000 г.	Декабрь 2000 г.		январь- декабрь 1999 г. в % к январю- декабрю 1998 г.	декабрь 1999 г. в % к декабрю 1998 г.
A	1	2	3	4	5	6	7
Объем промышленной продукции (товаров, услуг), млрд. тенге ¹	1761,5	170,9	114,6	111,7	105,0	102,7	110,2
Объем валовой продук- ции сельского хозяйства, млрд. тенге	399,1	20,5	96,7	96,3	118,8	128,0	96,0
Инвестиции в основной капитал, млрд. тенге	519,0	65,8	129,4	133,0	127,0	103,8	87,4
Перевозки грузов всеми видами транспорта, млн. тонн	1211,8	103,7	113,3	107,7	91,1	97,3	110,5
в том числе железнодорожным	171,9	16,3	128,6	108,5	100,0	93,4	144,7
Объем услуг связи, млрд. тенге ²	43,1	4,1	124,7	106,4	103,4	118,8	156,1
Розничный товарооборот по всем каналам реализа- ции (без услуг обществен- ного питания), млрд. тенге	547,1	52,1	102,7	-	104,7	102,3	-
Внешнеторговый оборот, млн. долларов США ²	12635,3	1411,7	156,7	157,2	107,7	90,0	115,1
экспорт товаров	8184,0	948,3	171,8	165,0	114,0	95,3	155,2
вне стран СНГ	6006,0	705,6	169,1	179,3	112,8	120,0	149,1
в страны СНГ	2178,0	242,7	179,8	133,8	117,8	59,4	170,3
импорт товаров	4451,3	463,4	134,9	143,5	96,8	83,3	78,8
вне стран СНГ	2011,1	234,6	105,6	132,0	106,5	90,7	70,6
из стран СНГ	2440,2	228,8	174,9	157,5	88,4	75,1	91,8
Численность официально зарегистрированных без- работных на конец отчет- ного периода, тыс. человек	-	231,4	-	92,0	95,7	-	99,8
Среднемесячная номиналь- ная заработная плата одного работника, тенге ²	13855	14777	119,7	112,1	98,8	-	-
Индекс реальной зара- ботной платы ²	-	-	105,5	101,7	97,3	-	-
Число родившихся на 1000 человек населения ²	14,87	14,67	104,4	106,1	104,0	95,6	98,5
Число умерших на 1000 человек населения ²	10,15	10,3	103,25	104,9	106,2	95,5	101,5
Реальные располагаемые денежные доходы ²	-	-	105,9	105,9	98,4	101,7	95,7
Денежные доходы (в сред- нем на душу в месяц), тенге ²	3922	4349	119,8	116,1	100,0	109,2	111,3
Денежные расходы (в сред- нем на душу в месяц), тенге ²	3908	4320	120,9	115,3	99,1	108,9	116,4
Индекс цен производителей промышленной продукции	-	-	138,0	119,4	102,7	118,8	157,2
Индекс потребительских цен	-	-	113,2	109,8	101,3	108,3	117,8

¹ по структуре предприятий соответствующих лет

² графа 1 - январь-ноябрь 2000 г.; графа 2 - ноябрь 2000 г.; графа 3 - январь-ноябрь 2000 г. в % к январю-ноябрю 1999 г.; графа 4 - ноябрь 2000 г. в % к ноябрю 1999 г.; графа 5 - ноябрь 2000 г. в % к октябрю 2000 г.; графа 6 - январь - ноябрь 1999 г. в % к январю-ноябрю 1998 г.; графа 7 - ноябрь 1999 г. в % к ноябрю 1998 г.

Примечание: Внешнеторговый оборот приведен по данным таможенной статистики без учета неорганизованной торговли.

Среднемесячная номинальная заработная плата приведена только по крупным и средним предприятиям с численностью работающих свыше 50 человек.

ПРОИЗВОДСТВО

ПРОМЫШЛЕННОЕ ПРОИЗВОДСТВО

В январе-декабре 2000 г. промышленными предприятиями Казахстана произведено продукции (включая малые, подсобные предприятия, сектор домашних хозяйств) в действующих ценах на 1761,5 млрд. тенге, что к соответствующему уровню 1999 г. составило 114,6%. Рост объемов производства в январе-декабре 2000 г. по сравнению с соответствующим периодом 1999 г. наблюдается во всех регионах республики.

Республиканский уровень промышленного производства превышен в 8 регионах Казахстана, а в Карагандинской области - соответствует республиканскому, что отображено на графике:

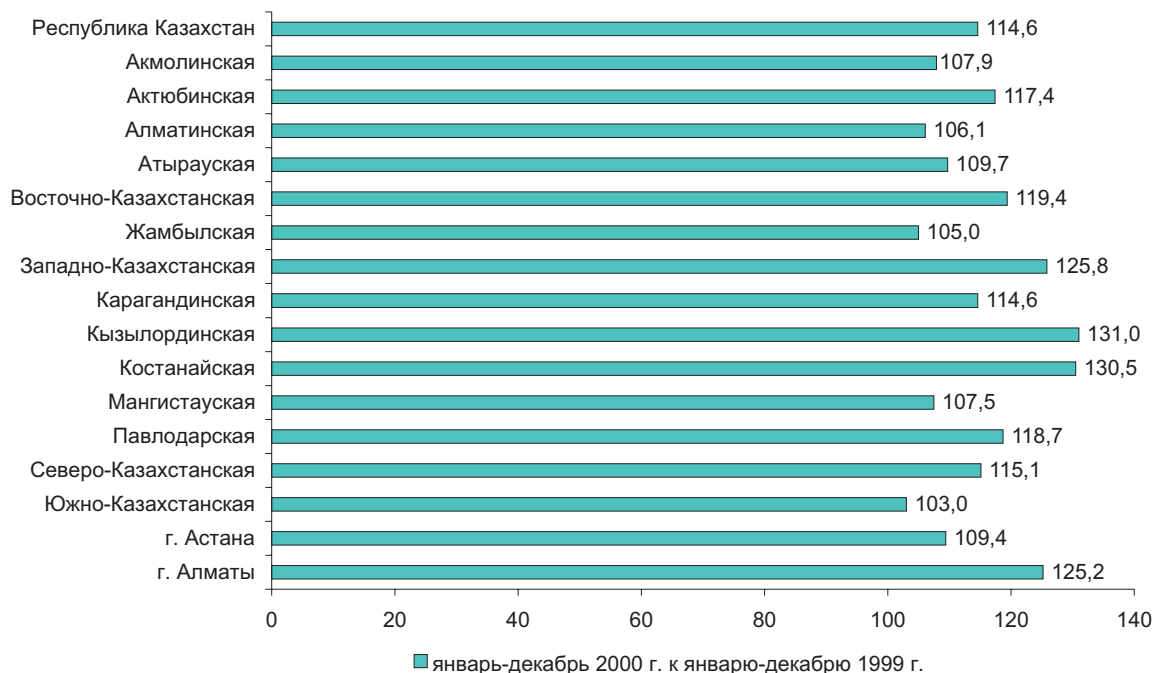

Динамика индексов физического объема промышленного производства в январе-декабре 2000 и 1999 гг. по республике (в % к соответствующему периоду предыдущего года) отражена на графике:

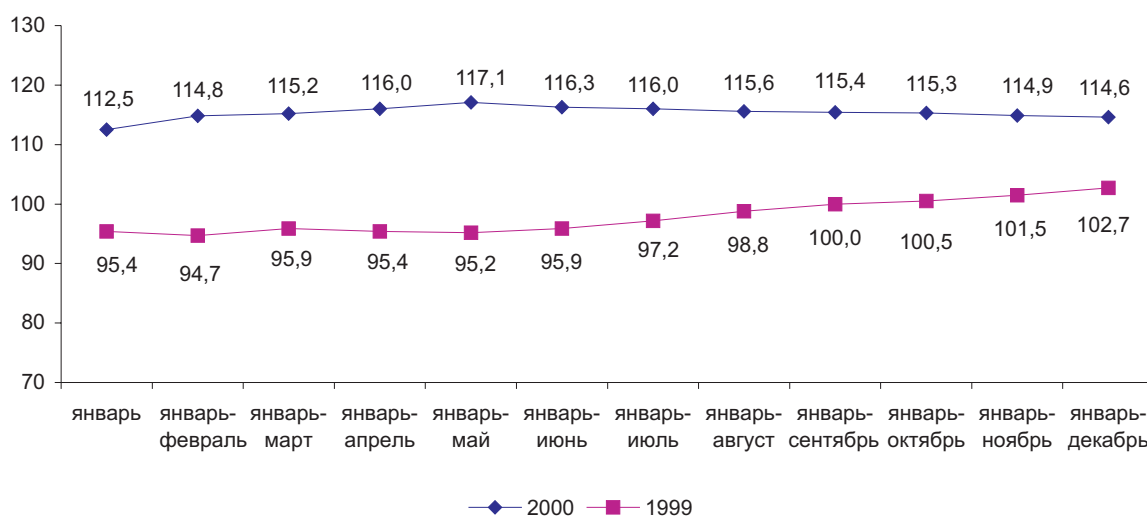

Динамика индексов физического объема промышленной продукции по областям и видам деятельности в январе-декабре 2000 и 1999 гг. приведена в приложениях 1,2.

Индексы физического объема промышленной продукции в 2000 г. и отраслевая структура промышленности приведены ниже:

	Индексы физического объема промышленной продукции, в %					Удельный вес вида деятельности в общем объеме промышленного производства в январе-декабре 2000 г.
	январь-март 2000 г. к январю-марту 1999 г.	январь-июнь 2000 г. к январю-июню 1999 г.	январь-сентябрь 2000 г. к январю-сентябрю 1999 г.	январь-декабрь 2000 г. к январю-декабрю 1999 г.	справочно: январь-декабрь 1999 г. к январю-декабрю 1998 г.	
Вся промышленность	115,2	116,3	115,4	114,6	102,7	100,0
Горнодобывающая промышленность	124,6	122,7	121,1	121,5	109,6	45,5
Обрабатывающая промышленность	117,0	119,4	118,0	115,6	102,0	45,3
Производство и распределение электроэнергии, газа и воды	101,2	101,8	103,5	105,5	95,7	9,2

Примечание: индексы физического объема продукции приведены с учетом досчетов по всем видам деятельности, включая объемы работ (услуг) промышленного характера, а также объемы малых предприятий, предприятий подсобной промышленности и сектора домашних хозяйств.

В **горнодобывающей промышленности** в январе-декабре 2000 г. по сравнению с январем-декабрем 1999 г. индекс физического объема составил 121,5% за счет увеличения добычи железной руды (в 1,8 раза), угля и лигнита (в 1,3 раза), природного (горючего) газа и руд цветных металлов (в 1,2 раза), сырой нефти и попутного газа (на 15,8%).

В **обрабатывающей промышленности** в январе-декабре 2000 г. по сравнению с аналогичным периодом 1999 г. наблюдается рост производства (на 15,6%) за счет увеличения объемов в машиностроении (в 1,6 раза), в производстве прочих неметаллических минеральных продуктов (в 1,4 раза), кожи, изделий из кожи и обуви (в 1,3 раза), в черной металлургии, в текстильной и швейной промышленности (в 1,2 раза), в химической промышленности (на 16%), в производстве древесины и деревянных изделий (на 14,8%), цветных металлов (на 14,5%), в переработке сельскохозяйственных продуктов (на 8,5%), в перегонке нефти (на 2,1%).

В **производстве и распределении электроэнергии, газа и воды** индекс физического объема в январе-декабре 2000 г. по сравнению с январем-декабрем 1999 г. составил 105,5% за счет увеличения объема производства и распределения электроэнергии (на 9,6%), снабжения паром и горячей водой (на 2,9%), сбора, очистки и распределения воды (на 1,5%).

Индексы физического объема промышленного производства в **горнодобывающей и обрабатывающей промышленности, производстве и распределении электроэнергии, газа и воды** (в % к соответствующему периоду 1999 г.) отражены на графике:

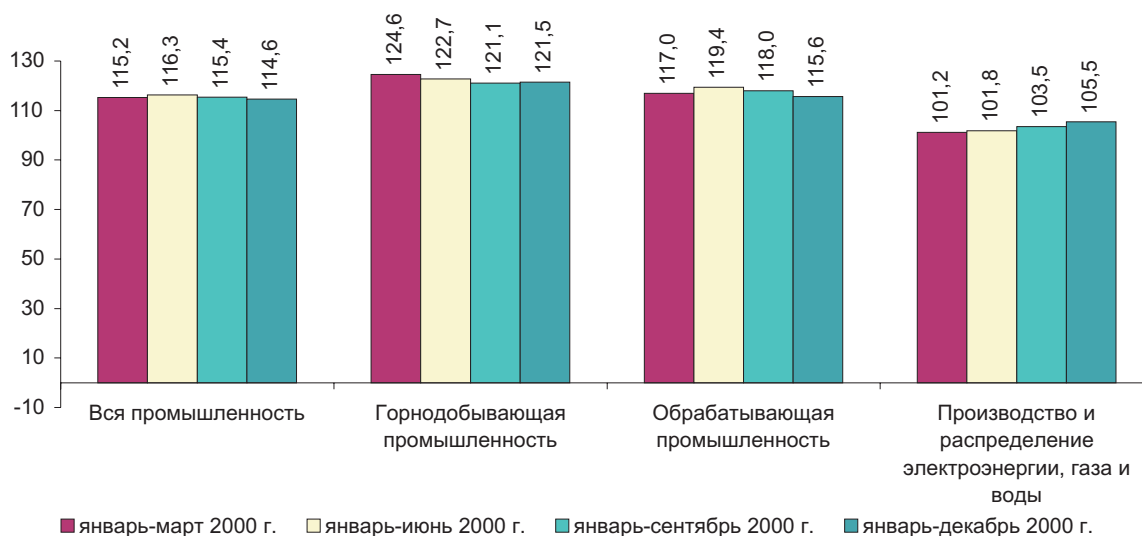

Производство продукции по отдельным видам деятельности

Производство продукции в натуральном выражении приведено по предприятиям с численностью свыше 20 человек.

В **горнодобывающей промышленности** в январе-декабре 2000 г. произведено продукции на 801,5 млрд. тенге, что выше уровня января-декабря 1999 г. на 21,5%. Увеличение объемов обеспечено ростом добычи каменного угля предприятиями Павлодарской (в 1,3 раза) и Карагандинской (в 1,2 раза) областей; добычи нефти - Кызылординской (в 1,4 раза), Актюбинской (в 1,2 раза), Мангистауской (на 12,5%) и Атырауской (на 8,7%) областей; газового конденсата - Западно-Казахстанской (в 1,4 раза) и Мангистауской (на 2,3%) областей; газа естественного (товарного) – Атырауской, Западно-Казахстанской (в 1,3 раза), Актюбинской (в 1,2 раза) и Мангистауской (на 0,5%) областей. Больше, чем в 1999 г. в прошедшем году добыто железной руды (товарной), руд цветных металлов и выпущено их концентратов, бокситов, мела и доломита, природных песков, гравия и щебня, асбеста.

Индексы физического объема промышленного производства по отдельным видам деятельности горнодобывающей промышленности (в % к соответствующему периоду 1999 г.) отражены на графике:

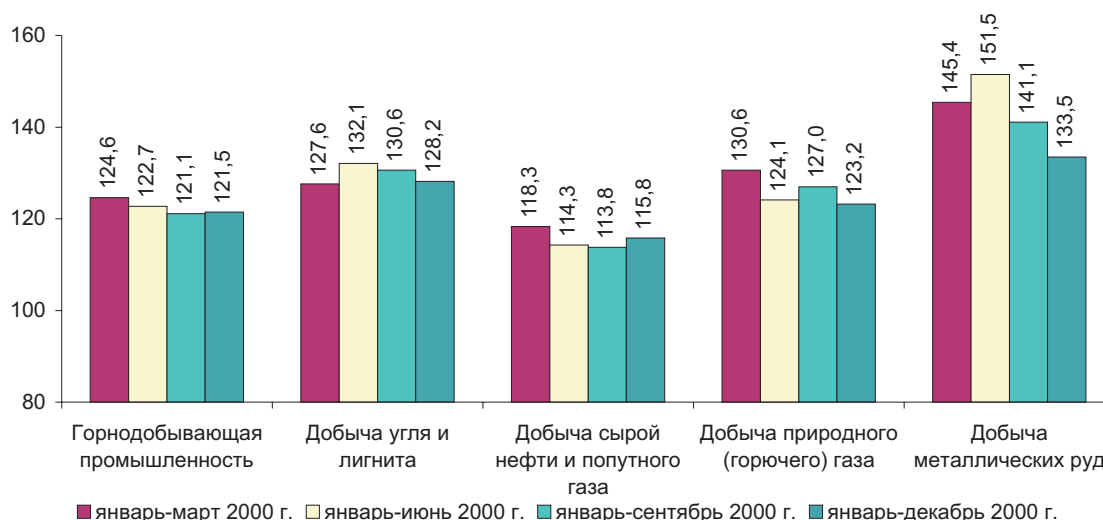

Производство и индексы физического объема основных видов продукции горнодобывающей промышленности (в % к соответствующему периоду 1999 г.) приведены ниже:

	Произведено в январе-декабре		Индекс физического объема продукции, в %			
	2000 г.	1999 г.	январь-март 2000 г. к январю-марту 1999 г.	январь-июнь 2000 г. к январю-июню 1999 г.	январь-сентябрь 2000 г. к январю-сентябрю 1999 г.	январь-декабрь 2000 г. к январю-декабрю 1999 г.
Объем продукции (товаров, услуг) в действующих ценах, млрд. тенге	801,5	412,8	124,6	122,7	121,1	121,5
Каменный уголь, млн. тонн	72,4	56,6	129,4	134,0	132,3	127,8
Лигнит, млн. тонн	2,4	1,8	74,2	61,8	83,8	138,5
Нефть, млн. тонн	30,6	26,7	116,4	113,1	112,3	114,5
Газовый конденсат, млн. тонн	4,7	3,4	156,0	140,0	144,5	137,5
Газ естественный (товарный выпуск), млрд. куб. м	8,1	6,6	131,7	124,0	126,5	123,2
Железная руда (товарная), млн. тонн	16,2	9,6	223,3	272,5	199,9	168,0
Окатыши железорудные, млн. тонн	6,6	2,8	в 6,6 р.	в 13,4 р.	в 3,4 р.	в 2,4 р.
Медная руда, млн. тонн	32,7	28,8	109,3	110,2	113,2	113,7
Бокситы, млн. тонн	3,7	3,6	108,1	102,4	102,4	103,4
Свинцово-цинковая руда, млн. тонн	5,6	4,9	105,4	104,9	114,2	116,1
Цинковый концентрат, тыс. тонн	625,6	555,5	111,1	112,0	112,6	112,6
Марганцевая руда, млн. тонн	1,1	0,9	119,3	127,0	120,8	120,8
Хромитовая руда, млн. тонн	2,6	2,4	163,1	129,8	115,0	108,4
Гранулы, каменная крошка и каменный порошок; галька, гравий, щебень или дробленый камень, млн. куб. м	3,9	2,5	105,9	119,8	136,8	157,5
Сырье фосфатное тонкого помола, тыс. тонн	96,7	176,8	45,0	30,1	41,3	54,7
Асбест, тыс. тонн	178,4	139,3	в 2,9 р.	153,1	126,8	128,1

В **обрабатывающей промышленности** в январе-декабре 2000 г. произведено продукции на 798,8 млрд. тенге, что выше, чем в январе-декабре 1999 г. на 15,6%.

Индексы физического объема промышленного производства по отдельным видам деятельности обрабатывающей промышленности (в % к соответствующему периоду 1999 г.) отражены на графике:

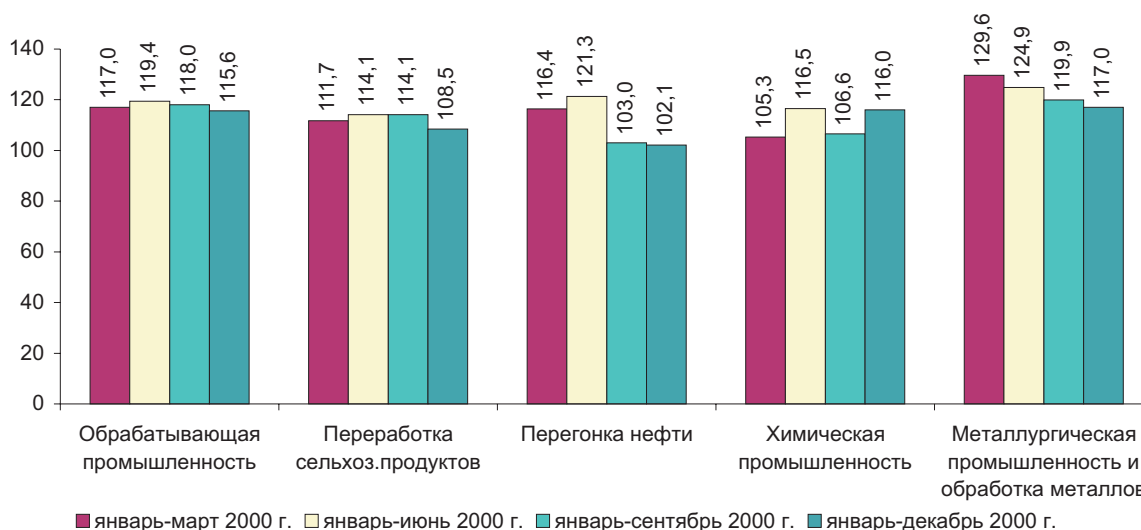

В обрабатывающей промышленности около 30% объема приходится на переработку сельскохозяйственных продуктов, где индекс физического объема в январе-декабре 2000 г. к уровню января-декабря 1999 г. составил 108,5%. На перегонку нефти, металлургическую промышленность и обработку металлов приходится свыше половины объема обрабатывающей промышленности и около четверти - республиканского объема промышленного производства. Индекс физического объема в металлургической промышленности и обработке металлов в 2000 г. по сравнению с 1999 г. составил 117%, в перегонке нефти - 102,1%.

Индексы физического объема промышленного производства по видам деятельности переработки сельскохозяйственных продуктов (в % к соответствующему периоду 1999 г.) отражены на графике:

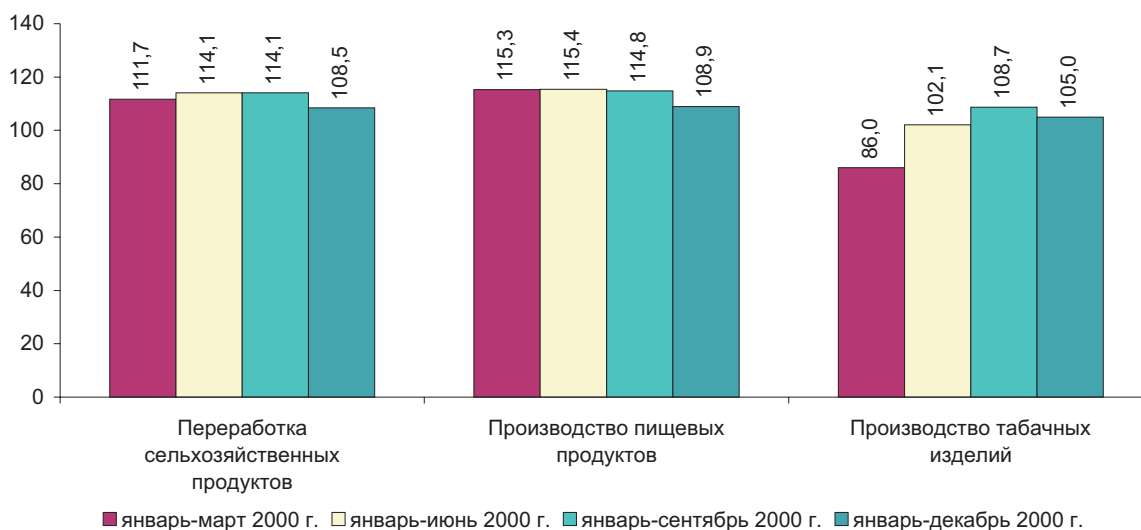

В январе-декабре 2000 г. переработано **сельскохозяйственной продукции** на 234,1 млрд. тенге, из них продукции **пищевой промышленности** произведено на 213,3 млрд. тенге, что на 8,9% превышает объем соответствующего периода 1999 г. Значительно возросло производство таких видов продуктов питания, как мясо и пищевые субпродукты домашней птицы, мясные консервы, приготовленная и консервированная рыба, фруктовые и овощные соки, переработанные и консервированные фрукты и орехи, масло растительное, маргариновая продукция, молоко и сливки в твердых формах, сливочное масло, сахар, свежие кондитерские изделия и пирожные, кондитерские изделия из шоколада и сахара, майонез. Также возросло производство вина игристого (в 3,5 раза), вина плодовогоодного (в 2 раза), шампанского и минеральной газированной воды (в 1,7 раза), пива (в 1,6 раза), вина виноградного (в 1,5 раза).

Производство и индексы физического объема основных видов продукции переработки сельскохозяйственной продукции (в % к соответствующему периоду 1999 г.) приведены ниже:

	Произведено в январе-декабре		Индекс физического объема продукции, в %			
	2000 г.	1999 г.	январь-март 2000 г. к январю- марту 1999 г.	январь- июнь 2000 г. к январю- июню 1999 г.	январь- сентябрь 2000 г. к январю- сентябрю 1999 г.	январь- декабрь 2000 г. к январю- декабрю 1999 г.
Объем продукции (товаров, услуг) в действующих ценах, млрд. тенге *)	234,1	181,5	111,7	114,1	114,1	108,5
в том числе:						
производство пищевых продуктов *)	213,3	166,4	115,3	115,4	114,8	108,9
производство табачных изделий	20,8	15,1	86,0	102,1	108,7	105,0
Мясо и пищевые субпродукты крупного рогатого скота, свиней, коз, лошадей, тонн	3166	10549	56,9	33,3	29,4	30,0
Колбасные изделия, тонн	7839	7750	103,1	101,8	101,0	101,1
Приготовленная и консервированная рыба, тонн	8334	6479	219,8	146,5	139,0	128,6
Маргариновая продукция, тонн	10041	5678	259,1	248,9	193,4	176,8
Обработанные жидкое молоко и сливки, тыс. тонн	37920	33385	106,6	101,8	115,1	113,6
Сливочное масло, тонн	3214	2855	88,0	97,9	104,4	112,6
Сыр и творог, тонн	6774	6796	97,8	105,0	103,5	99,7
Мука из зерновых и растительная; смеси из них, тыс. тонн	936,1	912,5	123,4	124,3	110,7	102,6
Крупа, мука грубого помола и гранулы и прочие продукты из зерновых, тыс. тонн	10,2	27,6	38,8	22,5	29,3	36,9
Сахар, тыс. тонн	270,7	228,5	131,8	137,0	142,4	118,5
Кондитерские изделия из шоколада и сахара, тыс. тонн	27,9	24,7	133,6	131,7	113,0	112,8
Макаронны, лапша, кускус и аналогичные мучные изделия, тыс. тонн	28,5	26,8	71,3	91,2	105,4	106,2
Майонез, тонн	5612	3831	139,7	149,7	151,9	146,5
Водка, млн. литров	46,3	61,4	144,1	117,9	90,4	75,4
Коньяк, тыс.литров	689,2	889,2	139,4	111,3	81,1	77,5
Пиво, млн. литров	131,5	80,5	167,5	172,0	173,7	163,3
Сигары, черуты, сигариллы и сигареты из табака или заменителей табака, млрд. штук	19,7	18,8	86,0	101,6	108,7	105,0

*) данные приведены с учетом производства в секторе домашних хозяйств

В текстильной и швейной промышленности в январе-декабре 2000 г. произведено продукции на 25,2 млрд. тенге, что выше января-декабря 1999 г. на 19,2% в основном за счет значительного увеличения выпуска волокна хлопкового, тканей шерстяных, постельного белья, спальных мешков и постельных принадлежностей, чулочно-носочных изделий, верхней одежды, трикотажной и прочей верхней одежды для мужчин и мальчиков, для женщин и девочек, войлока, обуви валяной и фетровой.

Производство и индексы физического объема основных видов продукции текстильной и швейной промышленности (в % к соответствующему периоду 1999 г.) приведены ниже:

	Произведено в январе-декабре		Индекс физического объема продукции, в %			
	2000 г.	1999 г.	январь-март 2000 г. к январю- марту 1999 г.	январь- июнь 2000 г. к январю- июню 1999 г.	январь- сентябрь 2000 г. к январю- сентябрю 1999 г.	январь- декабрь 2000 г. к январю- декабрю 1999 г.
Объем продукции (товаров, услуг) в действующих ценах, млрд. тенге *)	25,2	17,5	109,2	109,2	119,6	119,2
Волокно хлопковое, тыс. тонн	94,8	66,7	170,9	185,3	181,2	142,1

Продолжение

	Произведено в январе-декабре		Индекс физического объема продукции, в %			
	2000 г.	1999 г.	январь-март 2000 г. к январю- марту 1999 г.	январь- июнь 2000 г. к январю- июню 1999 г.	январь- сентябрь 2000 г. к январю- сентябрю 1999 г.	январь- декабрь 2000 г. к январю- декабрю 1999 г.
Шерстяная пряжа, не расфасованная для розничной продажи, тонн	316	1422	6,1	6,5	13,5	22,2
Ткани – всего, млн. кв. м	6,3	12,5	36,9	50,4	55,7	50,3
Постельное белье, тыс. штук	1128,5	492,5	139,4	138,2	174,4	229,1
Ковры и ковровые изделия, тыс. кв. м	148,0	154,3	80,6	62,6	78,0	95,9
Чулочно-носочные изделия, тыс. пар	1847,7	1278,9	222,1	203,7	179,9	144,5
Верхняя одежда трикотажная, машин-ной или ручной вязки, тыс. штук	11,5	3,8	74,5	58,4	в 4 р.	в 3 р.
Прочая верхняя одежда для мужчин и мальчиков, тыс. штук	218,9	177,8	191,2	311,8	216,4	185,9
Прочая верхняя одежда для женщин и девочек, тыс. штук	308,0	234,1	34,3	50,3	87,3	131,6
Шляпы и головные уборы, тыс. штук	84,3	86,3	24,8	115,4	144,4	97,7
Предметы одежды, аксессуа-ры одежды и прочие изделия из меха, кроме головных уборов, тыс. штук	13,2	19,7	112,4	48,7	91,8	67,0

*) данные приведены с учетом производства в секторе домашних хозяйств

В производстве кожи, изделий из кожи и производстве обуви в январе-декабре 2000 г. произведено продукции на 375 млн. тенге, что выше уровня января-декабря 1999 г. на 28,7% в основном за счет роста производства обуви: с верхом из кожи, из полимерных и текстильных материалов.

Производство и индексы физического объема основных видов продукции производства кожи, изделий из кожи и производства обуви (в % к соответствующему периоду 1999 г.) приведены ниже:

	Произведено в январе-декабре		Индекс физического объема продукции, в %			
	2000 г.	1999 г.	январь-март 2000 г. к январю- марту 1999 г.	январь- июнь 2000 г. к январю- июню 1999 г.	январь- сентябрь 2000 г. к январю- сентябрю 1999 г.	январь- декабрь 2000 г. к январю- декабрю 1999 г.
Объем продукции (товаров, услуг) в действующих ценах, млн. тенге *)	375,0	255,0	115,4	118,6	125,5	128,7
Кожа из шкур крупного рогатого скота или шкур семейства лошадиных, без волосяного покрова, тыс. кв. дцм	685,0	1101,0	-	163,6	102,7	62,2
Кожа из овечьих, козьих и свиных шкур, без волосяного покрова, тыс. кв. дцм	566,8	854,3	76,6	в 2 р.	91,4	66,3
Обувь, кроме спортивной и защитной, тыс. пар	606,9	410,8	102,3	98,9	141,0	147,7
Обувь с верхом из кожи, тыс. пар	55,5	52,2	105,8	93,5	114,5	106,3
Обувь из полимерных материалов, тыс. пар	521,1	339,2	в 5 р.	136,9	143,4	153,6

*) данные приведены с учетом производства в секторе домашних хозяйств

В производстве древесины и деревянных изделий индекс физического объема за январь-декабрь 2000 г. по сравнению с январем-декабром 1999 г. составил 114,8% в основном за счет увеличения выпуска лесоматериалов продольно распиленных или расколотых.

Производство и индексы физического объема основных видов продукции древесины и деревянных изделий (в % к соответствующему периоду 1999 г.) приведены ниже:

	Произведено в январе-декабре		Индекс физического объема продукции, в %			
	2000 г.	1999 г.	январь-март 2000 г. к январю-марту 1999 г.	январь- июнь 2000 г. к январю- июню 1999 г.	январь- сентябрь 2000 г. к январю- сентябрю 1999 г.	январь- декабрь 2000 г. к январю- декабрю 1999 г.
Объем продукции (товаров, услуг) в действующих ценах, млрд. тенге *)	4,1	3,1	105,6	117,6	113,3	114,8
Лесоматериалы, продольно распиленные или расколотые, разрезанные на части или раскромочные толщиной 6 мм и более; железнодорожные или трамвайные шпалы из дерева, неопитанные, тыс. куб. м.	76,8	51,5	114,9	189,7	165,7	149,1
Древесно-волоконистые плиты или плиты из других древесных материалов, тыс. кв. м	-	8,4	-	-	-	-
Окна, двустворчатые окна и их рамы, двери и их рамы и плинтусы деревянные, тыс. кв. м	76,9	85,0	100,7	103,5	90,7	90,5
Строительные деревянные конструкции и столярные изделия, не включенные в другие группировки, тыс. кв. м	5,3	15,5	83,3	63,6	49,2	34,2
Сборные строительные деревянные конструкции, тыс. тенге	4698	6063	в 4 р.	142,1	76,7	77,5
Деревянная тара, тыс. тенге	5798	6078	185,0	95,8	100,3	95,4

*) данные приведены с учетом производства в секторе домашних хозяйств

В производстве бумаги, картона и продукции издательского дела в январе-декабре 2000 г. объем промышленного производства на 0,1% ниже уровня января-декабря 1999 г. из-за уменьшения выпуска печатных книг, брошюр, листовок и аналогичных печатных материалов, почтовых и поздравительных открыток, тетрадей общих и школьных.

Производство и индексы физического объема основных видов продукции в производстве бумаги, картона и продукции издательского дела (в % к соответствующему периоду 1999 г.) приведены ниже:

	Произведено в январе-декабре		Индекс физического объема продукции, в %			
	2000 г.	1999 г.	январь-март 2000 г. к январю-марту 1999 г.	январь- июнь 2000 г. к январю- июню 1999 г.	январь- сентябрь 2000 г. к январю- сентябрю 1999 г.	январь- декабрь 2000 г. к январю- декабрю 1999 г.
Объем продукции (товаров, услуг) в действующих ценах, млрд. тенге	10,0	8,3	105,9	102,5	98,0	99,9
Гофрированная бумага и картон, в рулонах или листах, тонн	4415	1487	-	в 19,7 р.	в 2,6 р.	в 3 р.
Коробки, ящики и сумки из не гофрированной бумаги или картона, млн. кв. м	26,1	17,8	194,8	177,7	165,5	146,5
Обои, млн. кв. м	9,9	9,5	36,0	46,6	71,3	104,5
Тетради общие, тонн	208	226	в 6,3 р.	в 2,4 р.	95,8	92,0

Продолжение

	Произведено в январе-декабре		Индекс физического объема продукции, в %			
	2000 г.	1999 г.	январь-март 2000 г. к январю- марту 1999 г.	январь- июнь 2000 г. к январю- июню 1999 г.	январь- сентябрь 2000 г. к январю- сентябрю 1999 г.	январь- декабрь 2000 г. к январю- декабрю 1999 г.
Печатные книги, брошюры, листовки и аналогичные печат- ные материалы, на отдельных листах, млн. штук	17,8	39,5	86,1	62,8	46,1	45,0
Газеты, журналы и периоди- ческие издания, выходящие не реже четырех раз в неделю, млн. штук	48,6	48,1	101,5	105,4	102,4	100,9
Газеты, выходящие реже че- тырех раз в неделю, млн. штук	415,0	339,1	128,8	130,6	127,4	122,4
Журналы, периодические из- дания, выходящие реже четы- рех раз в неделю, млн. штук	4,1	3,5	70,7	79,2	114,9	116,6

В производстве кокса, перегонке нефти, производстве и переработке ядерных материалов индекс физического объема в январе-декабре 2000 г. по сравнению с соответствующим периодом 1999 г. составил 118,4%, в том числе в перегонке нефти – 102,1%. Увеличение объема перегонки нефти в 2000 г. к уровню 1999 г. обусловлен ростом производства продуктов переработки нефти. В Павлодарской области за счет значительного увеличения в декабре 2000 г. по сравнению с декабрем 1999 г. выпуска моторного топлива (бензина) и газойлей обеспечен рост производства нефтепродуктов в 1,5 раза. В Атырауской области также больше (на 6,5%), чем в январе-декабре 1999 г. произведено продуктов переработки нефти за счет увеличения выпуска газойлей и моторного топлива соответственно на 16,1 и 11,4%. В Южно-Казахстанской области, на долю которой приходится наибольший объем республиканского производства продуктов перегонки нефти (свыше 50%), выпуск нефтепродуктов в 2000 г. составил 90,1% к уровню 1999 г., при этом производство моторного топлива (бензина) снижено на 22,2%, газойлей - на 10,9%, мазута топочного - на 2,5%.

Производство и индексы физического объема основных видов продукции в производстве кокса, перегонке нефти, производстве и переработке ядерных материалов (в % к соответствующему периоду 1999 г.) приведены ниже:

	Произведено в январе-декабре		Индекс физического объема продукции, в %			
	2000 г.	1999 г.	январь-март 2000 г. к январю- марту 1999 г.	январь- июнь 2000 г. к январю- июню 1999 г.	январь- сентябрь 2000 г. к январю- сентябрю 1999 г.	январь- декабрь 2000 г. к январю- декабрю 1999 г.
Объем продукции (товаров, услуг) в действующих ценах, млрд. тенге	68,5	55,0	112,4	133,8	118,5	118,4
Кокс и полукокс из каменного угля, лигнита или торфа; ретор- ный уголь, тыс. тонн	2601,5	2435,0	125,2	114,3	108,0	106,8
Моторное топливо (бензин), включая авиационный бензин, тыс. тонн	1254,4	1297,7	103,3	109,1	93,8	96,7
Керосин, включая реактивное топливо типа керосина, тыс. тонн	64,9	71,4	84,2	120,5	86,3	90,9
Газойли, тыс. тонн	1951,4	1829,8	112,8	125,4	108,8	106,6
Мазут топочный, тыс. тонн	2150,9	2133,1	149,8	129,2	103,9	100,8
Широкие фракции легких углеводородов, тыс. тонн	133,6	93,3	в 22,8 р.	в 6,5 р.	в 3,2 р.	143,2

В химической промышленности объем промышленного производства в январе-декабре 2000 г. по сравнению с январем-декабрем 1999 г. возрос на 16% в основном за счет увеличения выпуска окиси хрома, хромового ангидрида и дубителя, фосфора желтого, бихромата натрия, на долю которых приходится около 70% промышленного производства отрасли.

Производство и индексы физического объема основных видов продукции химической промышленности (в % к соответствующему периоду 1999 г.) приведены ниже:

	Произведено в январе-декабре		Индекс физического объема продукции, в %			
	2000 г.	1999 г.	январь-март 2000 г. к январю-марту 1999 г.	январь- июнь 2000 г. к январю- июню 1999 г.	январь- сентябрь 2000 г. к январю- сентябрю 1999 г.	январь- декабрь 2000 г. к январю- декабрю 1999 г.
Объем продукции (товаров, услуг) в действующих ценах, млрд. тенге	16,5	13,3	105,3	116,5	106,6	116,0
Окись хрома, тыс. тонн	17,0	11,0	223,6	177,5	148,7	154,5
Хромовый ангидрид, тыс. тонн	18,1	15,8	179,8	137,0	120,1	114,8
Хромовый дубитель, тыс. тонн	18,4	17,6	97,5	97,6	103,9	104,4
Жидкий хлор в мелкой таре, тонн	773	965	в 5,3 р.	188,8	100,2	80,1
Фосфор желтый, тыс. тонн	15,4	6,5	96,4	158,0	213,4	238,4
Кислота серная в моногидрате, тыс. тонн	633,6	684,6	102,1	100,1	91,1	92,6
Кислота фосфорная термическая, тыс. тонн	15,0	11,1	33,0	73,7	98,4	135,5
Карбид кальция, тыс. тонн	8,5	16,3	140,9	110,7	44,3	51,9
Азотные удобрения, минеральные или химические, тыс. тонн	6,5	9,8	94,4	71,1	62,0	66,3
Фосфорные удобрения, минеральные или химические, тыс. тонн	0,2	25,5	-	-	-	0,8
Краски и лаки на основе полимеров, тонн	1874	732	88,6	168,8	217,0	256,0
Медикаменты, млн. тенге	1460,2	581,6	в 2,7 р.	в 2,5 р.	в 2,7 р.	в 2,5 р.
Присадки к маслам минеральных солей, тонн	254	182	-	-	61,1	139,6

В производстве резиновых и пластмассовых изделий прирост продукции в январе-декабре 2000 г. к уровню января-декабря 1999 г. (на 29,2%) обеспечен значительным увеличением выпуска труб, трубопроводов, рукавов и шлангов и их фитингов из пластмасс; мешков и сумок из полимеров этилена; пластин, листов, пленок, фольги и полос из продуктов полимеризации; коробок, сумок, решетчатой тары из пластмасс; ванн, раковин и аналогичных санитарно-технических изделий из пластмасс; дверей, окон, рам, порогов для дверей и аналогичных изделий. Вместе с тем следует отметить, что производство шин приостановлено с июня 2000 г. За январь-декабрь 2000 г. их выпущено в 2,6 раза меньше, чем за соответствующий период 1999 г.

Производство и индексы физического объема основных видов продукции в производстве резиновых и пластмассовых изделий (в % к соответствующему периоду 1999 г.) приведены ниже:

	Произведено в январе-декабре		Индекс физического объема продукции, в %			
	2000 г.	1999 г.	январь-март 2000 г. к январю-марту 1999 г.	январь- июнь 2000 г. к январю- июню 1999 г.	январь- сентябрь 2000 г. к январю- сентябрю 1999 г.	январь- декабрь 2000 г. к январю- декабрю 1999 г.
Объем продукции (товаров, услуг) в действующих ценах, млрд. тенге	3,4	2,4	117,4	127,8	125,7	129,2
Новые пневматические резиновые шины для легковых автомобилей, тыс. штук	100,3	254,9	-	199,8	49,6	39,3

Продолжение

	Произведено в январе-декабре		Индекс физического объема продукции, в %			
	2000 г.	1999 г.	январь-март 2000 г. к январю- марту 1999 г.	январь- июнь 2000 г. к январю- июню 1999 г.	январь- сентябрь 2000 г. к январю- сентябрю 1999 г.	январь- декабрь 2000 г. к январю- декабрю 1999 г.
Новые пневматические резиновые шины для автобусов или грузовых автомобилей, для авиации, тыс. штук	15,3	23,9	-	в 5,1 р.	106,3	64,0
Шины для сельскохозяйственных машин, прочие новые пневматические резиновые шины, тыс. штук	0,7	23,0	-	13,2	3,6	3,0
Трубы, трубки, рукава и шланги из резины, кроме эбонита, тыс. м	57,8	58,6	62,9	39,3	78,4	98,6
Мешки и сумки, включая конические, из полимеров этилена, тонн	336,9	83,1	114,1	в 2,4 р.	в 5,4 р.	в 4 р.
Двери, окна, рамы, пороги для дверей, ставни, жалюзи и аналогичные изделия и их части, тыс. кв. м	53,5	42,6	119,3	109,8	124,3	125,6
Бутыли, бутылки, флаконы и аналогичные изделия из пластмасс, тыс. штук	502,0	463,4	144,6	74,4	100,3	108,3

В производстве прочих неметаллических минеральных продуктов индекс физического объема в январе-декабре 2000 г. к уровню января-декабря 1999 г. составил 136,2% за счет роста производства керамических плит и плиток, кирпича строительного, цемента, извести, изделий из бетона для строительства, сборных строительных конструкций из бетона, листов асбестоцементных (шифера), мягких кровельных и гидроизоляционных материалов.

Производство и индексы физического объема основных видов продукции в производстве прочих неметаллических минеральных продуктов (в % к соответствующему периоду 1999 г.) приведены ниже:

	Произведено в январе-декабре		Индекс физического объема продукции, в %			
	2000 г.	1999 г.	январь-март 2000 г. к январю- марту 1999 г.	январь- июнь 2000 г. к январю- июню 1999 г.	январь- сентябрь 2000 г. к январю- сентябрю 1999 г.	январь- декабрь 2000 г. к январю- декабрю 1999 г.
Объем продукции (товаров, услуг) в действующих ценах, млрд. тенге *)	13,4	8,9	116,6	122,1	134,2	136,2
Посуда фарфоро-фаянсовая и майоликовая, тыс. штук	307,0	310,4	58,0	74,7	96,4	98,9
Керамические плитки и плиты, тыс. кв. м	254,7	157,6	в 7 р.	в 2,8 р.	181,2	161,6
Кирпичи, плитки и строительные изделия из обожженной глины, млн. усл. штук	70,0	63,2	105,6	109,4	108,1	110,8
Цемент, тыс. тонн	1169,9	837,8	129,2	117,8	143,5	139,6
Известь, тыс. тонн	604,2	553,8	111,2	110,3	110,8	109,1
Плитки, плиты, кирпичи и аналогичные изделия из цемента, бетона или искусственного камня, тыс. куб. м	270,8	145,1	84,1	102,3	206,5	186,6
Сборные строительные конструкции из бетона, тыс. куб. м	239,1	131,4	102,1	134,7	169,1	182,0

*) данные приведены с учетом производства в секторе домашних хозяйств

В металлургической промышленности и обработке металлов в 2000 г. произведено продукции на 372,8 млрд. тенге, в том числе продукции черной и цветной металлургии соответственно на 107 и 209,4 млрд. тенге. В целом по виду деятельности индекс физического объема в январе-декабре 2000 г. по сравнению с январем-декабрем 1999 г. составил 117%.

Индексы физического объема по видам деятельности металлургической промышленности и обработки металлов (в % к соответствующему периоду 1999 г.) отражены на графике:

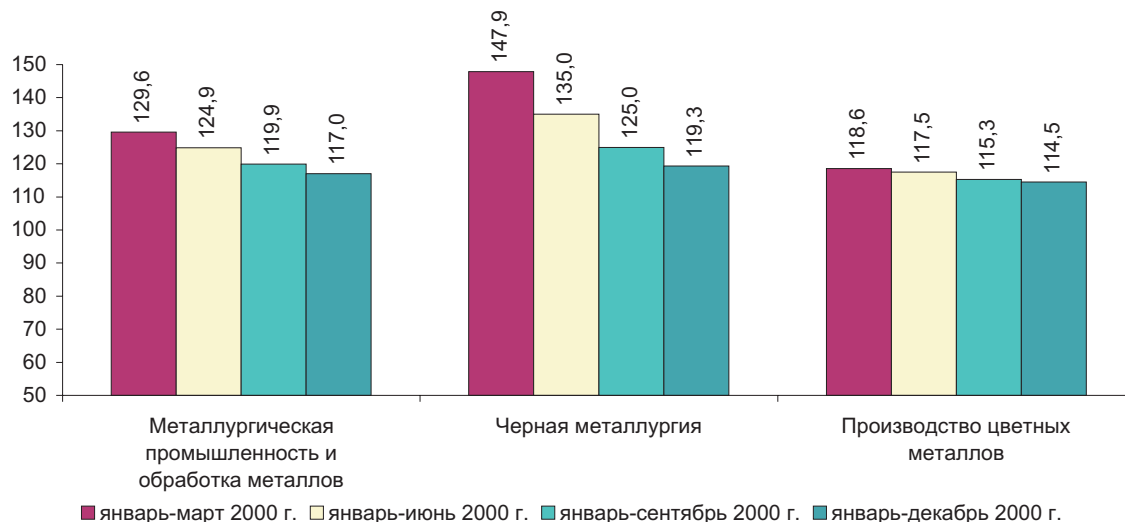

В черной металлургии объем производства в январе-декабре 2000 г. к уровню соответствующего периода 1999 г. возрос на 19,3% в основном за счет увеличения выпуска ферросплавов и плоского проката из железа и стали, доля которых в промышленном производстве отрасли составляет свыше 80%.

Производство и индексы физического объема основных видов продукции черной металлургии (в % к соответствующему периоду 1999 г.) приведены ниже:

	Произведено в январе-декабре		Индекс физического объема продукции, в %			
	2000 г.	1999 г.	январь-март 2000 г. к январю-марту 1999 г.	январь-июнь 2000 г. к январю-июню 1999 г.	январь-сентябрь 2000 г. к январю-сентябрю 1999 г.	январь-декабрь 2000 г. к январю-декабрю 1999 г.
Объем продукции (товаров, услуг) в действующих ценах, млрд. тенге	107,0	73,7	147,9	135,0	125,0	119,3
Передельный чугун и зеркальный чугун в чушках, литых слюбах или в виде прочих первичных форм, тыс. тонн	4010,3	3438,1	149,7	132,2	117,5	116,6
Слитки, прочие первичные формы и полуфабрикаты из железа или нелегированной стали, тыс. тонн	4779,9	4088,1	150,5	132,3	117,6	116,9
Слитки, прочие основные формы и полуфабрикаты из нержавеющей стали или любой другой легированной стали, тыс. тонн	18,3	18,2	151,7	105,9	98,8	100,2
Плоский прокат из железа или стали, тыс. тонн	3691,1	3186,3	148,6	131,6	120,5	115,8
Белая жесь, тыс. тонн	220,1	119,6	196,4	216,6	207,7	184,0
Прокат оцинкованный, тыс. тонн	364,5	278,7	162,7	145,9	136,4	130,8
Трубы большого и малого диаметров и пустотелые профили из черных металлов, тыс. тонн	29,1	11,0	в 2,2 р.	в 2,5 р.	в 2,8 р.	в 2,6 р.
Ферросплавы - всего, тыс. тонн	1091,4	999,6	131,6	124,6	116,0	109,2

Производство цветных металлов в январе-декабре 2000 г. выше уровня января-декабря 1999 г. на 14,5% за счет увеличения выпуска тантала, бериллия и изделий из них (соответственно в 3,9 и 1,9 раза), сплавов на основе меди и олова (в 1,7 раза), серебра аффинированного, молибдена и изделий из него (в 1,4 раза), свинца необработанного (в 1,3 раза), золота аффинированного (в 1,2 раза), меди рафинированной и черновой (соответственно на 9,1 и 8,2%), цинка (на 5,6%).

Производство и индексы физического объема основных видов цветных металлов (в % к соответствующему периоду 1999 г.) приведены ниже:

	Произведено в январе-декабре		Индекс физического объема продукции, в %			
	2000 г.	1999 г.	январь-март 2000 г. к январю-марту 1999 г.	январь- июнь 2000 г. к январю- июню 1999 г.	январь- сентябрь 2000 г. к январю- сентябрю 1999 г.	январь- декабрь 2000 г. к январю- декабрю 1999 г.
Объем продукции (товаров, услуг) в действующих ценах, млрд. тенге	209,4	146,9	118,6	117,5	115,3	114,5
Серебро, необработанное или полуобработанное, или в виде порошка, тонн	1278,9	904,6	141,5	153,9	151,1	141,4
Золото, необработанное или полуобработанное, или в виде порошка, тонн	26,5	20,1	138,8	139,7	136,5	132,3
Алюминий, необработанный; глинозем, тыс. тонн	1216,6	1157,7	106,1	105,3	105,0	105,1
Свинец, необработанный, тыс. тонн	207,7	158,9	149,5	145,6	138,5	130,7
Цинк, тыс. тонн	262,6	248,8	102,2	103,6	105,2	105,6
Медь черновая, тыс. тонн	414,9	383,5	114,8	111,6	107,8	108,2
Медь рафинированная, тыс. тонн	394,7	361,9	119,4	114,5	109,6	109,1

В машиностроительной отрасли за январь-декабрь 2000 г. индекс физического объема к уровню января-декабря 1999 г. составил 163,3% за счет роста производства транспортного оборудования (в 2,2 раза), машин и оборудования (в 1,7 раза), электрического и электронного оборудования (в 1,6 раза).

Индексы физического объема по видам деятельности машиностроения (в % к соответствующему периоду 1999 г.) отражены на графике:

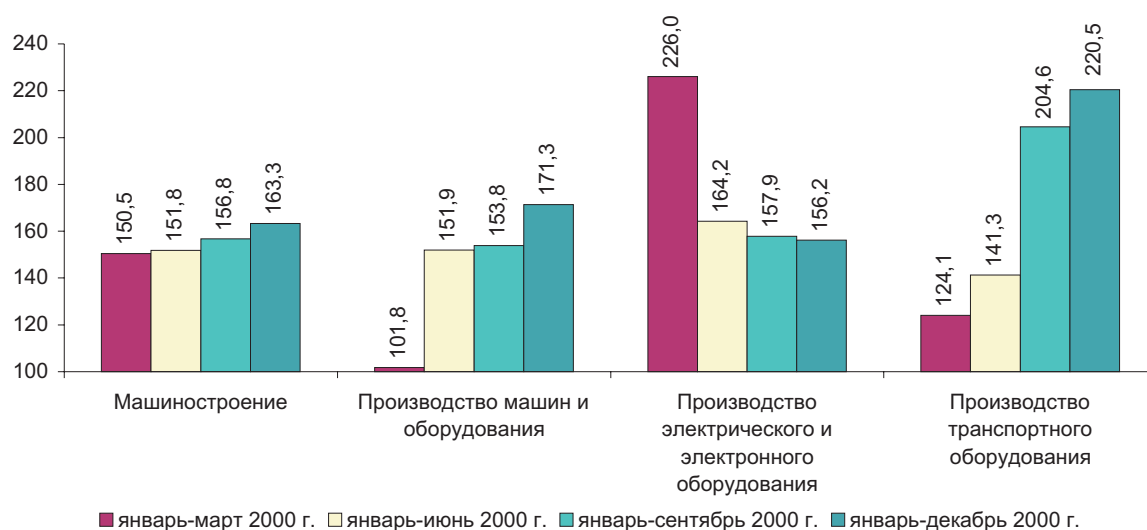

В производстве **машин и оборудования** рост объемов в январе-декабре 2000 г. по сравнению с январем-декабрем 1999 г. обусловлен увеличением выпуска двигателей, центробежных насосов, шариковых и роликовых подшипников, кранов мостовых электрических, сельскохозяйственных тракторов, бульдозеров, экскаваторов, нефтегазоперерабатывающего оборудования, машин стиральных.

Производство и индексы физического объема основных видов продукции машин и оборудования (в % к соответствующему периоду 1999 г.) приведены ниже:

	Произведено в январе-декабре		Индекс физического объема продукции, в %			
	2000 г.	1999 г.	январь-март 2000 г. к январю-марту 1999 г.	январь- июнь 2000 г. к январю- июню 1999 г.	январь- сентябрь 2000 г. к январю- сентябрю 1999 г.	январь- декабрь 2000 г. к январю- декабрю 1999 г.
Объем продукции (товаров, услуг) в действующих ценах, млрд. тенге	18,5	13,4	101,8	151,9	153,8	171,3
Центробежные насосы для перекачки жидкостей; прочие насосы; подъемники жидкостей, штук	550	414	в 5 р.	127,6	165,0	132,9
Шариковые или роликовые подшипники, тыс. штук	481,0	110,7	149,5	в 2,6 р.	в 3,2 р.	в 4,3 р.
Краны мостовые электрические (включая специальные), штук	27	6	-	в 10 р.	в 7 р.	в 4,5 р.
Сельскохозяйственные тракторы, штук	974	646	84,8	172,9	147,5	150,8
Плуги и дисковые бороны, штук	62	368	80,0	14,1	11,0	16,8
Жатки рядковые, штук	50	84	45,5	7,4	26,0	59,5
Конвертеры, ковши, изложницы и разливочные машины; прокатные станы, тонн	1594	1177	113,4	123,6	144,3	135,4
Экскаваторы, штук	19	6	-	в 6 р.	в 4,8 р.	в 3,2 р.
Оборудование для обработки пищевых продуктов, напитков и табачных изделий, штук	580	536	61,0	54,9	111,0	108,2
Машины стиральные, штук	4509	1628	в 7,6 р.	в 2,5 р.	в 2,6 р.	в 2,8 р.

Производство **электрического и электронного оборудования** в январе-декабре 2000 г. к уровню января-декабря 1999 г. возросло в 1,6 раза в основном за счет роста производства телевизионных приемников, аппаратуры для видеозаписи и видеовоспроизведения, электрических аккумуляторов, изолированных проводов и кабеля, аппаратуры для отключения, переключения или защиты электрических цепей напряжением свыше 1000В.

Производство и индексы физического объема основных видов продукции электрического и электронного оборудования (в % к соответствующему периоду 1999 г.) приведены ниже:

	Произведено в январе-декабре		Индекс физического объема продукции, в %			
	2000 г.	1999 г.	январь-март 2000 г. к январю-марту 1999 г.	январь- июнь 2000 г. к январю- июню 1999 г.	январь- сентябрь 2000 г. к январю- сентябрю 1999 г.	январь- декабрь 2000 г. к январю- декабрю 1999 г.
Объем продукции (товаров, услуг) в действующих ценах, млрд. тенге	15,4	8,1	226,0	164,2	157,9	156,2
Цифровые машины для обработки информации с устройством ввода и вывода, штук	1080	3706	60,5	68,8	36,8	29,1
Конденсаторы силовые косинусные, штук	971	1400	8,3	21,1	52,5	69,4
Изолированные провода и кабели; волокно-оптические кабели, млн. м	71,9	50,7	61,2	79,4	128,7	141,8
Электрические аккумуляторы и их части, тыс. штук	351,5	336,8	в 4,8 р.	180,3	124,4	104,4
Телевизионные приемники, тыс. штук	341,7	111,8	в 5,8 р.	в 5,6 р.	в 4,6 р.	в 3,1 р.
Аппаратура для видеозаписи или видеовоспроизведения, тыс. штук	87,9	53,0	218,6	188,3	234,6	165,7

Продолжение

	Произведено в январе-декабре		Индекс физического объема продукции, в %			
	2000 г.	1999 г.	январь-март 2000 г. к январю-марту 1999 г.	январь- июнь 2000 г. к январю- июню 1999 г.	январь- сентябрь 2000 г. к январю- сентябрю 1999 г.	январь- декабрь 2000 г. к январю- декабрю 1999 г.
Приборы для измерения расхода или уровня жидкостей, штук	1221	1830	59,8	67,9	66,7	66,7
Счетчики электрические, тыс. штук	85,4	73,6	130,9	129,4	118,5	116,0

Производство транспортного оборудования в январе-декабре 2000 г. по сравнению с январем-декабрем 1999 г. возросло в 2,2 раза за счет увеличения выпуска автомобилей специального назначения и для перевозки десяти или более человек.

Производство и индексы физического объема основных видов продукции транспортного оборудования (в % к соответствующему периоду 1999 г.) приведены ниже:

	Произведено в январе-декабре		Индекс физического объема продукции, в %			
	2000 г.	1999 г.	январь-март 2000 г. к январю-марту 1999 г.	январь- июнь 2000 г. к январю- июню 1999 г.	январь- сентябрь 2000 г. к январю- сентябрю 1999 г.	январь- декабрь 2000 г. к январю- декабрю 1999 г.
Объем продукции (товаров, услуг) в действующих ценах, млрд. тенге	8,0	4,0	124,1	141,3	204,6	220,5
Автомобили для перевозки десяти или более человек, штук	90	28	в 3,5 р.	в 7 р.	в 3,4 р.	в 3,2 р.
Автомобили для перевозки грузов, штук	232	271	76,2	108,6	109,2	85,6
Автомобили специального назначения, штук	11	6	-	в 2,3 р.	175,0	183,3
Прицепы и полуприцепы; контейнеры, штук	76	375	20,3	34,9	25,7	20,3
Багажник универсальный автомобильный, тыс. штук	19,1	15,8	132,9	131,4	137,8	120,7

Индексы физического объема по видам деятельности **производства и распределения электроэнергии, газа и воды** (в % к соответствующему периоду 1999 г.) отражены на графике:

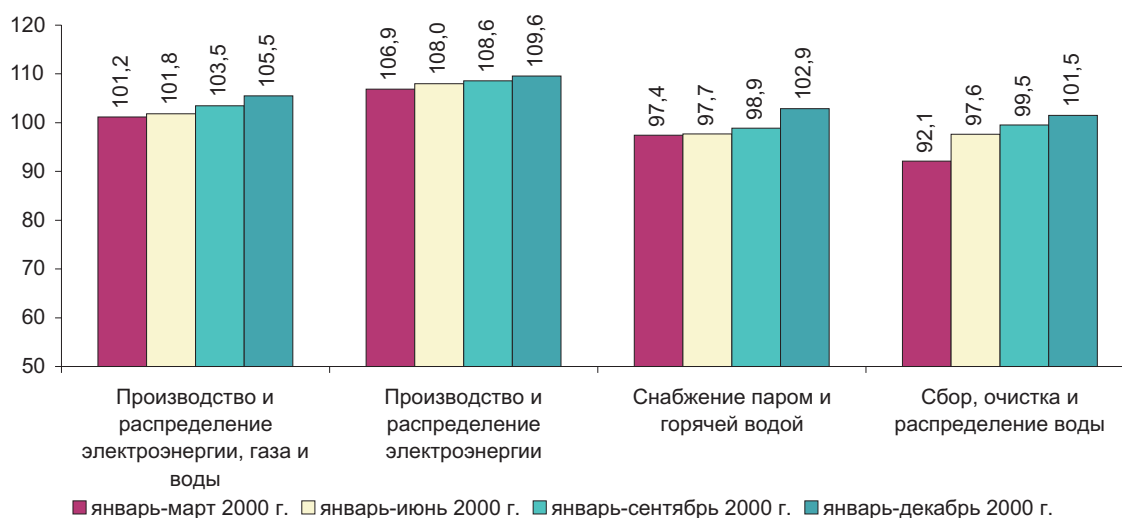

Выработка электроэнергии в январе-декабре 2000 г. составила 51,4 млрд. кВт.ч, или на 8,9% больше, чем в январе-декабре 1999 г., что обеспечено предприятиями Актюбинской, Алматинской, Атырауской, Восточно-Казахстанской, Костанайской, Павлодарской областей и г. Астаны.

Выработка теплоэнергии в январе-декабре 2000 г. к уровню соответствующего периода 1999 г. составила 101,3% за счет предприятий Акмолинской, Актюбинской, Алматинской, Атырауской, Восточно-Казахстанской, Карагандинской, Кызылординской, Костанайской, Павлодарской и Южно-Казахстанской областей.

Производство и индексы физического объема основных видов продукции в производстве и распределении электроэнергии, газа и воды (в % к соответствующему периоду 1999 г.) приведены ниже:

	Произведено в январе-декабре		Индекс физического объема продукции, в %			
	2000 г.	1999 г.	январь-март 2000 г. к январю-марту 1999 г.	январь- июнь 2000 г. к январю- июню 1999 г.	январь- сентябрь 2000 г. к январю- сентябрю 1999 г.	январь- декабрь 2000 г. к январю- декабрю 1999 г.
Объем продукции (товаров, услуг) в действующих ценах, млрд. тенге	161,2	152,4	101,2	101,8	103,5	105,5
Электроэнергия, млрд. кВт/час	51,4	47,2	106,9	108,4	107,2	108,9
Каменноугольный газ, водяной газ, генераторный газ и аналогичные газы, кроме нефтяных газов, млрд. куб. м	5,6	5,8	145,3	131,0	118,2	96,1
Тепловая энергия, млн. Гкал	61,8	60,9	97,9	97,7	98,4	101,3
Природная вода, млн. куб. м	1974,6	2080,5	85,7	90,6	92,8	94,9

ЗАПАСЫ ТОПЛИВА

В республике по состоянию на 1 января 2001 года продолжается работа по накоплению запасов топлива на объектах электроэнергетики и потребителей для устойчивой работы в осенне-зимний период 2000/2001 года. Так, на складах добывающих, оптовых предприятий и потребителей запасы составили: угля - 4785 тыс. тонн, что на 5,6% больше, чем на начало 2000 года, а топочного мазута соответственно - 300 тыс. тонн, на 4,8%. Запасы угля у потребителей на 1 января 2001 года уменьшились в 8 регионах, по топочному мазуту в 7 регионах.

Приведенные ниже данные запасов топлива на 1 число каждого квартала, относящихся к отопительному периоду, характеризует сложившуюся за 2000 год тенденцию накопления запасов топливных ресурсов в республике за 2 последних отопительных сезона:

ТЫС. ТОНН

	Запасы топлива				Справочно: за декабрь 2000 г.	
	на 1 января 2000 г.	на 1 апреля 2000 г.	на 1 октября 2000 г.	на 1 января 2001 г.	фактический расход	объем производства
Уголь	4503	3908	4459	4785	9412	8433
Топочный мазут	252	187	222	300	255	151

Как показывают данные запасов топлива за 2 последних отопительных периода, появилась тенденция на их небольшое, но увеличение к уровню начала 2000 г. Следует отметить, что фактический расход топлива предприятиями республики с начала отопительного сезона растет из месяца в месяц, но состояние запасов на 1 января 2001 года и произведенная добыча угля и произведенного объема топочного мазута в республике должны обеспечить нормальную работу предприятий в целом по республике. Однако, следует отметить резкое увеличение фактического расхода угля - 9412 тыс. тонн, ранее фактический расход составлял от 6000 до 8000 тыс. тонн угля, что указывает на увеличение активизации деятельности предприятий республики.

Запасы угля и топочного мазута в республике по состоянию на 1 января 2001 года характеризуются следующими данными:

Предприятия и организации	Уголь			Топочный мазут		
	тыс. тонн	в % к		тыс. тонн	в % к	
		01.01. 2000 г.	01.10. 2000 г.		01.01. 2000 г.	01.10. 2000 г.
Общие запасы топлива	4785,4	105,6	107,3	299,8	104,8	134,9
в том числе:						
на добывающих и оптовых предприятиях	647,8	103,1	91,0	29,8	8,3р.	154,4
у потребителей	4137,6	106,0	110,4	270,0	95,6	133,0
из них по видам экономической деятельности:						
Производство и распределение электроэнергии	1750,7	114,9	124,2	130,5	102,4	188,3
Черная металлургия	991,6	83,8	78,9	12,1	73,9	128,7
Производство цветных металлов	331,5	1,7р.	148,9	36,6	84,4	111,6
Сельское хозяйство	172,2	120,9	117,9	0,7	112,0	3,5р.
Транспорт и связь	66,0	92,9	110,6	4,9	144,4	69,0
Строительство	8,4	81,1	131,3	1,9	122,4	2,7р.
Оптовая торговля	23,4	53,3	75,5	0,7	16,4р.	7,0р.
Прочие коммунальные, социальные и персональные услуги	10,0	95,7	73,0	-	-	-
Прочие	783,8	108,8	130,3	82,6	92,0	99,3

Потребительские запасы угля снизились в черной металлургии, в транспорте, строительстве и оптовой торговле; топочного мазута - в черной металлургии, производстве цветных металлов и в прочих отраслях экономики республики.

Хотя на начало года предприятия энергетики в целом по республике имеют запасы угля на 14,9% больше, чем в прошлом году и топочного мазута на 2,4%, анализ фактического расхода угля энергпредприятиями в декабре 2000 года показал, что в 6 регионах уровень запасов угля не обеспечит нормальный ритм работы предприятий в январе. Так, объем запасов меньше фактического расхода декабря: в г. Алматы в 1,8 раза, в Восточно-Казахстанской, Карагандинской в 2 раза, в г. Астане в 4,8 раза, в Павлодарской в 5,3 раза, в Южно-Казахстанской в 12 раз. По топочному мазуту запасы меньше фактического расхода декабря 2000 г. в 3 регионах: в г. Астане и Акмолинской области - в 2 раза, в Костанайской - в 1,3 раза. Такое положение объясняется финансовым положением всех предприятий республики и особенно предприятий энергетики. Так, дебиторская задолженность в целом по отчитавшимся предприятиям и организациям на 1 декабря 2000 г. (по оперативной информации "О состоянии взаимных расчетов хозяйствующих субъектов") составила 738,9 млрд. тенге, а в отрасли энергетика - 102,7 млрд. тенге, или 13,9% от всей задолженности по республике. Кроме того, задолженность по обязательствам (кредиторская) по республике составила 1875,5 млрд. тенге, а в отрасли энергетика - 276,1 млрд. тенге, что превысила дебиторскую по республике в 2,5 раза, а у энергетиков - в 2,7 раза.

О СОСТОЯНИИ ВАЖНЕЙШИХ ТОВАРНЫХ РЫНКОВ В РЕСПУБЛИКЕ КАЗАХСТАН

Природное топливо

За январь-ноябрь 2000 г. ресурсы природного топлива (нефти, включая газовый конденсат, газа естественного и угля каменного) составили 101,7 млн. тонн условного топлива, что выше уровня января-ноября 1999 г. - на 16,6%. В составе ресурсов природного топлива республики 46% занимает нефть, включая газовый конденсат, 42% уголь каменный и 12% газ естественный. Ресурсы нефти, включая газовый конденсат и угля каменного в основном (97,3 - 99%) состоят из собственной добычи в республике. Импорт угля и нефти соответственно составил всего 1% и 2,7% от общего объема ресурсов. При этом, 31,2% от общего объема ресурсов газа естественного составляет его импорт. За 11 месяцев 2000 г. возросли ресурсы природного топлива республики по сравнению с соответствующим периодом прошлого года за счет увеличения добычи нефти, включая газовый конденсат в 1,2 раза, газа естественного и угля каменного в 1,3 раза. Из-за увеличения продажи на внешнем рынке этих ресурсов падает их реализация на внутреннем рынке. Так, доля реализации на внутреннем рынке нефти сократилась с 21,1% в январе-ноябре 1999 г. до 19,9% в январе-ноябре 2000 г., угля каменного с 74,8% до 64,6%. Доля реализации на внутреннем рынке газа увеличилась с 53,7% в январе-ноябре 1999 г. до 55,9% в январе-ноябре 2000 г., при этом соответственно доля экспорта уменьшилась с 46,2% до 44,1%.

В ноябре 2000 г. ресурсы природного топлива составили 11,4 млн. тонн условного топлива или на 8,6% больше по сравнению с соответствующим периодом прошлого года. Наблюдается почти такое же процентное распределение доли различных видов топлива в общих объемах ресурсов топлива как и в январе-ноябре 2000 г.: на 42,1% ресурсы топлива сформированы за счет нефти, включая газовый конденсат, на 46,5% - за счет угля каменного, на 11,4% - за счет газа естественного. Ресурсы топлива и в ноябре месяце практически полностью (68,9% - 99,5%) состоят из добычи в Республике Казахстан. Доля импорта составляет лишь 0,5% - по углю каменному и 3% - по нефти, а по газу естественному - 31,1%.

В январе-ноябре 2000 г. нефть экспортировалась в основном (83,9% от общего объема экспорта - 18100,8 тыс. тонн) в страны вне СНГ. Наибольшую долю экспорта в страны мира занимают Бермудские (36,5% - 6609,9 тыс. тонн) и Виргинские (28,8% - 5207,9 тыс. тонн) острова, Италия (11,6% - 2106,2 тыс. тонн). Одновременно из Российской Федерации импортирована нефть в объеме 0,9 млн. тонн. Следует отметить, что средняя стоимость экспорта на нефть (в указанные острова) составила 186,8 и 170,3 доллара США за тонну соответственно, стоимость импортных поставок из России - \$76,2 за тонну. В ноябре 2000 г. экспортная цена на нефть в дальнее зарубежье составила \$186,9, что ниже средней мировой цены в 1,2 раза, которая составила \$222 за тонну.

Формирование и использование природного вида топлива в Республике Казахстан

	Январь-ноябрь 2000 года		Ноябрь 2000 г.		Удельный вес, в %	
	в натуральном выражении	в % к январю-ноябрю 1999 года	в натуральном выражении	в % к ноябрю 1999 года	январь-ноябрь 2000 года	ноябрь 2000 года
Нефть сырая, включая газовый конденсат, тыс. тонн						
Ресурсы	32765,5	116,6	3360,7	124,0	100,0	100,0
в том числе						
производство	31887,7	116,4	3260,7	120,3	97,3	97,0
импорт	877,8	122,9	100,0	100,0	2,7	3,0
Использование	32765,5	116,6	3360,7	124,0	100,0	100,0
реализация на внутреннем рынке	6512,7	94,0	438,6	64,7	19,9	13,1
экспорт	26252,9	123,9	2922,1	143,8	80,1	86,9
Газ естественный (природный), млн. куб. м						
Ресурсы	10621,4	128,3	1092,0	125,8	100,0	100,0
в том числе						
производство	7309,7	124	751,9	111,8	68,8	68,9
импорт	3311,7	138,8	340,1	174,3	31,2	31,1
Использование	10621,4	128,3	1092,0	125,8	100,0	100,0
реализация на внутреннем рынке	5942,0	133,6	569,0	132,6	55,9	52,1
экспорт	4679,4	122,1	523,0	119,2	44,1	47,9
Уголь каменный и лигнит, тыс. тонн						
Ресурсы	67011,0	130,0	8398,5	124,7	100,0	100,0
в том числе						
производство	66338,1	131,4	8358,5	126,3	99,0	99,5
импорт	672,9	62,9	40,0	34,1	1,0	0,5
Использование	67011,0	130,0	8398,5	124,7	100,0	100,0
реализация на внутреннем рынке	43311,0	114,0	5357,4	100,6	64,6	63,8
экспорт	23700,0	174,8	3041,1	2р.	35,4	36,2

Нефтепродукты

Объем поступившей нефти на переработку за 11 месяцев 2000 г. составил всего 6,5 млн. тонн или 28,8% от всей мощности (22,6 млн. тонн) и поэтому действующие НПЗ не обеспечивают внутренний рынок нефтепродуктов республики. Наблюдается спад объемов производства автомобильного бензина (моторного топлива) на 2,9% и увеличение производства газойлей (дизельного топлива) на 7,3% и мазута топочного на 4,7%. Внутриреспубликанский спрос на нефтепродукты частично восполнен их импортом. Так, импорт автомобильного бензина увеличился в 5,1 раза по сравнению с соответствующим периодом прошлого года и составил 417,9 тыс. тонн или 26,7% от общих объемов ресурсов, в 3,1 раза увеличился импорт газойлей и составил 175,5 тыс. тонн или 8,9%, а импорт мазута топочного уменьшился на 30,5% и составил 127,0 тыс. тонн или 6%.

Ресурсы нефтепродуктов в ноябре 2000 г. пополнялись в основном за счет роста отечественного производства всех видов нефтепродуктов. Так, ресурсы автомобильного бензина в ноябре увеличились почти на треть, за счет увеличения производства - на 14,9% и импорта - в 2,7. Импорт занимает незначительную долю в ресурсах нефтепродуктов: 0,6% - по топочному мазуту, 4,3% - по дизельному топливу, 18,6% по автомобильному бензину.

Основным поставщиком (96 - 100% от общего объема импорта) нефтепродуктов в ноябре 2000 г. в нашу страну являлась Российская Федерация.

Формирование и использование нефтепродуктов в Республике Казахстан

	Январь-ноябрь 2000 года		Ноябрь 2000 г.		Удельный вес, в %	
	в натуральном выражении	в % к январю-ноябрю 1999 года	в натуральном выражении	в % к ноябрю 1999 года	январь-ноябрь 2000 года	ноябрь 2000 года
Моторное топливо (автомобильный бензин), тыс. тонн						
Ресурсы	1564,0	123,9	119,2	128,6	100,0	100,0
в том числе						
производство	1146,1	97,1	97,0	114,9	73,3	81,4
импорт	417,9	5,1р.	22,2	2,7р.	26,7	18,6
Использование	1564,0	123,9	119,2	128,6	100,0	100,0
реализация на внутреннем рынке	1473,5	120,3	117,6	147,3	94,2	98,7
экспорт	90,5	242,0	1,6	12,1	5,8	1,3
Газойли (дизельное топливо), тыс. тонн						
Ресурсы	1966,4	114,0	152,3	121,8	100,0	100,0
в том числе						
производство	1790,9	107,3	145,8	130,4	91,1	95,7
импорт	175,5	3,1р.	6,5	49,1	8,9	4,3
Использование	1966,4	114,0	152,3	121,8	100,0	100,0
реализация на внутреннем рынке	1845,0	122,7	146,3	132,3	93,8	96,1
экспорт	121,4	54,8	6,0	41,5	6,2	3,9
Топочный мазут, тыс. тонн						
Ресурсы	2127,0	101,6	229,5	121,4	100,0	100,0
в том числе						
производство	2000,0	104,7	228,1	126,3	94,0	99,4
импорт	127,0	69,5	1,4	16,2	6,0	0,6
Использование	2127,0	101,6	229,5	121,4	100,0	100,0
реализация на внутреннем рынке	1365,5	86,3	219,1	128,6	64,2	95,5
экспорт	761,5	149,2	10,4	55,5	35,8	4,5

Отдельные виды продукции производственно-технического назначения

Ресурсы отдельных видов продукции производственно-технического назначения, большинство из которых являются экспортно-ориентированными, в январе-ноябре 2000 г. по сравнению с аналогичным периодом прошлого года увеличились: по фосфору желтому - в 2,7 раза, по железной руде - в 1,8 раза; свинцу необработанному - в 1,3 раза; ферросплавам, меди рафинированной - в 1,1 раза; цинку - на 6,4 %. Структура представленных видов ресурсов таких как железная руда и фосфора желтого состоит из 100% их объема производства, свинца - на 99,9%, меди рафинированной - на 99,3%, цинка - на 98,9%, ферросплавов - на 97,1%. Исключение составляет рынок цемента, ресурсы которого сложились из 75,3% объемов производства и 24,7% импорта, соли поваренной - на чуть более трети из собственного производства, а две трети из импорта. Рынок удобрений складывается: азотные удобрения на более чем 90% из импорта, фосфорные удобрения почти на 2 трети из производства и на треть из импорта. Рынок шин для машин состоит из более чем 90% из импорта, а рынок тракторов состоит на 55,2% собственного производства и 44,8% из импорта. На внутреннем рынке республики перерабатывается 63,9% железной руды и 36,1% экспортируется в Россию. Ресурсы цемента практически полностью (98,7%) используются на внутреннем рынке республики. Продукция цветной металлургии (цинк и медь рафинированная), ферросплавы, свинец, фосфор желтый в основном (72,7-97,4%) экспортируются в

другие страны. Экспорт цинка и меди составил 206,7 тыс. тонн и 354,3 тыс. тонн соответственно или 85,3% и 97,4% от общего объема ресурсов.

Из года в год расширяется внешний рынок ферросплавов. Так за январь-ноябрь 2000 г. их экспорт составил 780,4 тыс. тонн или 75,3% от общего объема их использования (за соответствующий период прошлого года соответственно - 646,1 тыс. тонн или 58%). Основными покупателями ферросплавов являются такие страны, как Швейцария, Нидерланды, Коста-Рика; цинка - США, Италия, Словакия и Нидерланды; меди рафинированной - Италия, Германия, Китай и США. 8,2% фосфора и 27,3% свинца перерабатывается на внутреннем рынке Казахстана. Более 72% свинца экспортируется в Швецию, Россию, Великобританию, Турцию; 91,8% фосфора - в Германию, Польшу и Россию.

В ноябре 2000 г. по сравнению с ноябрем 1999 г. увеличились ресурсы цемента и железной руды (в 1,3 раза), цинка (на 4,6%), меди рафинированной (на 15,8%) и уменьшились ресурсы ферросплавов - на 16,7%, свинца необработанного - на 8,2%, соли поваренной - на 12%. Потребление на внутреннем рынке в ноябре 2000 г. по сравнению с ноябрем 1999 г. резко увеличилось: по цементу больше чем на четверть, железной руды - почти на треть, цинка - на 14,4%, шин для легковых автомобилей - в 1,7 раза и шин для грузовых и сельхозмашин - в 2 раза и более, тракторов - в 4 раза.

Формирование и использование продукции производственно-технического назначения в Республике Казахстан

	Январь-ноябрь 2000 года		Ноябрь 2000 г.		Удельный вес, в %	
	в натуральном выражении	в % к январю-ноябрю 1999 года	в натуральном выражении	в % к ноябрю 1999 года	январь-ноябрь 2000 года	ноябрь 2000 года
Железная руда, тыс. тонн						
Ресурсы	14759,6	175,6	1358,7	128,2	100,0	100,0
в том числе						
производство	14759,4	175,6	1358,7	128,2	100,0	100,0
импорт	0,2	920,4	0,0	0,0	0,0	0,0
Использование	14759,6	175,6	1358,7	128,2	100,0	100,0
реализация на внутреннем рынке	9431,7	172,4	555,6	132,1	63,9	40,9
экспорт	5327,9	181,7	803,1	125,6	36,1	59,1
Ферросплавы, тонн						
Ресурсы	1036451,9	112,2	78899,2	83,3	100,0	100,0
в том числе						
производство	1006569,0	111,5	76596,0	83,2	97,1	97,1
импорт	29882,9	140,5	2303,2	84,9	2,9	2,9
Использование	1036451,9	112,2	78899,2	83,3	100,0	100,0
реализация на внутреннем рынке	256006,2	92,2	18811,1	50,8	24,7	23,8
экспорт	780445,7	120,8	60088,1	104,1	75,3	76,2
Свинец необработанный, тонн						
Ресурсы	190328,6	132,6	13954,3	91,8	100,0	100,0
в том числе						
производство	190061,0	132,4	13954,0	92,2	99,9	100,0
импорт	267,6	3,9р.	0,3	0,4	0,1	0,0
Использование	190328,6	132,6	13954,3	91,8	100,0	100,0
реализация на внутреннем рынке	51933,6	111,1	3255,2	53,2	27,3	23,3
экспорт	138395,0	142,9	10699,1	117,8	72,7	76,7
Цинк, тонн						
Ресурсы	242437,7	106,4	22066,0	104,6	100,0	100,0
в том числе						
производство	239772,0	105,5	22066,0	106,5	98,9	100,0
импорт	2665,7	4,7р.	0,0	0,0	1,1	0,0
Использование	242437,7	106,4	22066,0	104,6	100,0	100,0
реализация на внутреннем рынке	35725,9	79,0	6997,0	114,4	14,7	31,7
экспорт	206711,8	113,2	15069,0	100,6	85,3	68,3
Медь рафинированная, тонн						
Ресурсы	363889,1	110,1	36252,8	115,8	100,0	100,0
в том числе						
производство	361388,0	109,4	35771,0	114,4	99,3	98,7

Продолжение

	Январь-ноябрь 2000 года		Ноябрь 2000 г.		Удельный вес, в %	
	в натуральном выражении	в % к январю-ноябрю 1999 года	в натуральном выражении	в % к ноябрю 1999 года	январь-ноябрь 2000 года	ноябрь 2000 года
импорт	2501,1	41,5р.	481,8	0,0	0,7	1,3
Использование	363889,1	110,1	36252,8	115,8	100,0	100,0
реализация на внутреннем рынке	9573,6	30,8	-2469,5	-102,0	2,6	-6,8
экспорт	354315,5	118,4	38722,3	134,0	97,4	106,8
Цемент, тыс. тонн						
Ресурсы	1476,7	145,1	133,8	127,5	100,0	100,0
в том числе						
производство	1112,4	141,3	110,5	139,7	75,3	82,6
импорт	364,3	158,0	23,3	90,1	24,7	17,4
Использование	1476,7	145,1	133,8	127,5	100,0	100,0
реализация на внутреннем рынке	1458,0	143,4	131,6	125,4	98,7	98,3
экспорт	18,7	23,6р.	2,2	100,0	1,3	1,7
Фосфор желтый, тонн						
Ресурсы	12949,0	2,7р.	0,0	0,0	100,0	100,0
в том числе						
производство	12949,0	2,7р.	0,0	0,0	100,0	0,0
импорт	0,0	0,0	0,0	0,0	0,0	0,0
Использование	12949,0	2,7р.	0,0	0,0	100,0	100,0
реализация на внутреннем рынке	1064,7	-23,1	-1491,1	3р.	8,2	0,0
экспорт	11884,3	125,2	1491,1	3р.	91,8	100,0
Соль поваренная, тонн						
Ресурсы	31543,3	102,8	1294,7	88,0	100,0	100,0
в том числе						
производство	11119,0	75,9	732,0	100,0	35,2	56,5
импорт	20424,3	127,5	562,7	38,2	64,8	43,5
Использование	31543,3	102,8	1294,7	88,0	100,0	100,0
реализация на внутреннем рынке	22137,7	123,3	-352,3	-27,7	70,2	-27,2
экспорт	9405,6	74,0	1647,0	819,4	29,8	127,2
Азотные удобрения, тонн						
Ресурсы	120551,0	126,2	10201,7	107,4	100,0	100,0
в том числе						
производство	6000,0	64,5	600,0	75,0	5,0	5,9
импорт	114551,0	132,9	9601,7	110,4	95,0	94,1
Использование	120551,0	126,2	10201,7	107,4	100,0	100,0
реализация на внутреннем рынке	119037,5	124,9	10198,7	107,4	98,7	100,0
экспорт	1513,5	7,7р.	3,0	100,0	1,3	0,0
Фосфорные удобрения, тонн						
Ресурсы	317,7	1,3	200,0	14,3	100,0	100,0
в том числе						
производство	200,0	0,8	200,0	14,3	63,0	100,0
импорт	117,7	26,2р.	0,0	0,0	37,0	0,0
Использование	317,7	1,3	200,0	14,3	100,0	100,0
реализация на внутреннем рынке	316,7	1,3	200,0	14,3	99,7	100,0
экспорт	1,0	100,0	0,0	0,0	0,3	0,0
Шины пневматические резиновые для легковых автомобилей, тыс. штук						
Ресурсы	1070,4	122,5	118,8	168,5	100,0	100,0
в том числе						
производство	100,3	47,4	0,0	0,0	9,4	0,0
импорт	970,1	146,6	118,8	195,4	90,6	100,0
Использование	1070,4	122,5	118,8	168,5	100,0	100,0
реализация на внутреннем рынке	1070,3	125,0	118,8	168,5	100,0	100,0
экспорт	0,1	0,1	0,0	0,0	0,0	0,0

Продолжение

	Январь-ноябрь 2000 года		Ноябрь 2000 г.		Удельный вес, в %	
	в нату- ральном выражении	в % к январю- ноябрю 1999 года	в нату- ральном выражении	в % к ноябрю 1999 года	январь- ноябрь 2000 года	ноябрь 2000 года
Шины пневматические резиновые для автобусов или грузовых автомобилей, для авиации, тыс. штук						
Ресурсы	308,7	151,6	26,2	168,7	100,0	100,0
в том числе						
производство	15,3	95,0	0,0	0,0	5,0	0,0
импорт	293,4	156,5	26,2	189,4	95,0	100,0
Использование	308,7	151,6	26,2	168,7	100,0	100,0
реализация на внутреннем рынке	306,6	175,4	26,2	205,8	99,3	100,0
экспорт	2,1	7,2	0,0	0,0	0,7	0,0
Шины для сельскохозяйственных машин, прочие пневматические резиновые шины, тыс. штук						
Ресурсы	43,0	101,2	2,1	123,0	100,0	100,0
в том числе						
производство	0,7	3,4	0,0	0,0	1,6	0,0
импорт	42,3	192,4	2,1	235,4	98,4	100,0
Использование	43,0	101,2	2,1	123,0	100,0	100,0
реализация на внутреннем рынке	28,1	77,1	2,1	254,6	65,4	100,0
экспорт	14,9	247,5	0,0	0,0	34,6	0,0
Тракторы сельскохозяйственные, штук						
Ресурсы	1472	207,3	239	3р.	100,0	100,0
в том числе						
производство	812	149,5	158	2,1р.	55,2	66,1
импорт	660	4р.	81	27 р.	44,8	33,9
Использование	1472	207,3	239	3р.	100,0	100,0
реализация на внутреннем рынке	1141	-186,6	218	4р.	77,5	91,2
экспорт	331	25,0	21	80,8	22,5	8,8

Потребительские товары

За январь–ноябрь 2000 г. по сравнению с соответствующим периодом прошлого года возросли ресурсы практически по всем анализируемым **продовольственным товарам**: по вину - в 2 раза, кондитерским изделиям – в 1,9 раза, маргарину – в 1,8 раза, маслу растительному – в 1,7 раза, пиву – на 63,2%, молочной продукции – на 21,9%, коньяку – на 21,3%, сахару – на 12,9%, муке, макаронным изделиям, хлебу и хлебобулочным изделиям, мясу и птице – на 4,7% - 2,4%. По пиву, муке, хлебу и хлебобулочным изделиям - республика самообеспечивается (их производство увеличилось на 67%, 5,8% и 3,1% соответственно), а увеличение ресурсов коньяка достигнуто за счет роста завоза товаров извне в 27,2 раза, рыбы и рыбопродуктов – за счет роста завоза товаров и производства. При этом, наблюдается снижение импорта муки и пива на 75,2% и 27% соответственно, по сравнению с январем-ноябрем 1999 года. Лишь ресурсы водки и ликеро-водочных изделий снизились, по сравнению с соответствующим периодом прошлого года на 17%, по причине снижения их производства (на 20,3%). При этом, импорт водки и ликеро-водочных изделий увеличился в 7,4 раза. Ресурсы табачных изделий (папиросы и сигареты) снизились за счет уменьшения импорта.

Реализация продовольственных товаров производится почти целиком на внутреннем рынке республики. В Республике Казахстан в январе–ноябре 2000 г. было потреблено 1 млн. литров коньяка или 100% от общего объема использования; 183,3 тыс. тонн (100%) хлеба и хлебобулочных изделий, 40,4 тыс. тонн (99,9%) молочной продукции, 550,4 тыс. тонн (99,8%) мяса и птицы; 9,7 тыс. тонн (99,7%) масла животного; 41,6 млн. литров (99,6%) вина; 51,5 млн. литров (99,6%) водки и ликеро-водочных изделий; 125,6 млн. литров (99,6%) пива; 21,6 тыс. тонн (99,4%) чая и кофе, 113,6 тыс. тонн (99%) масла растительного; 303,9 тыс. тонн (99,1%) сахара; 101,9 тыс. тонн (98,7%) кондитерских изделий, 20,6 тыс. тонн (97,8%) маргарина. Исключение составляют ресурсы муки, 32,5% которых было экспортировано, в основном в страны СНГ (77,2% от общего объема экспорта): Узбекистан – 30,3%, Россия – 28,7%, Таджикистан – 16,3% и ресурсы рыбы и рыбопродуктов, 42,9% которых было экспортировано в основном в страны СНГ (87,6% от общего объема экспорта). Экспорт муки на внешний рынок в анали-

зируемом периоде по сравнению с соответствующим периодом прошлого года возрос в 1,5 раза и составил 278,5 тыс. тонн, рыбы и рыбопродуктов соответственно на 8,3% и 16,7 млн. тонн.

За 11 месяцев 2000 г. ресурсы мяса и птицы сложились в объеме 551,4 тыс. тонн, что на 96,4% обеспечивается производством в республике. При этом, 6,4% от общего объема производства произведено сельхозпредприятиями, 5,6% - фермерскими хозяйствами, 88% - в секторе «домашние хозяйства».

В нижеприведенной диаграмме представлена структура формирования ресурсов и экспорта в процентном отношении по отдельным группам продовольственных товаров за январь-ноябрь 2000 года.

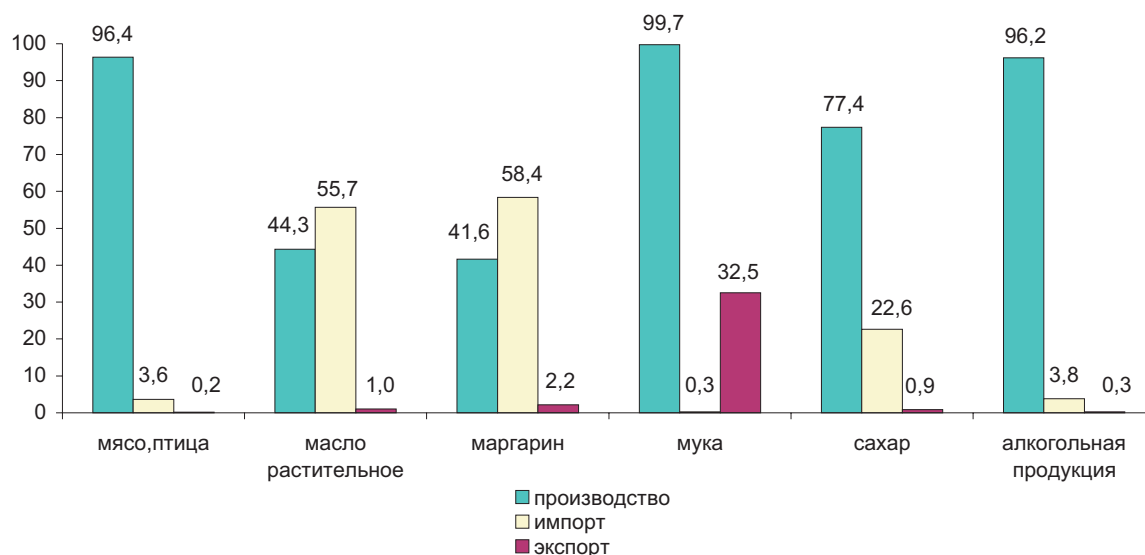

В ноябре 2000 г. увеличились по сравнению с соответствующим месяцем прошлого года ресурсы рыбы и рыбопродуктов в 4,1 раза, коньяка – на 76,4%, вина – на 49,9%, масла животного – на 35,2%, молока и молочной продукции на – 26,5%, масла растительного – на 17,5%, макаронных изделий – на 16,4%, муки – на 8,7%. Ресурсы водки и ликеро-водочных изделий и маргарина снизились за счет снижения их производства соответственно на – 44,3% и 12,3%, ресурсы сахара на 50,7% – как за счет снижения их производства, так и снижения их импорта.

Формирование и использование ресурсов продовольственных товаров в Республике Казахстан

	Январь-ноябрь 2000 года		Ноябрь 2000 г.		Удельный вес, в %	
	в натуральном выражении	в % к январю-ноябрю 1999 года	в натуральном выражении	в % к ноябрю 1999 года	январь-ноябрь 2000 года	ноябрь 2000 года
Мясо и птица, тонн						
Ресурсы	551420,5	102,4	68805,8	94,3	100,0	100,0
в том числе						
производство	531361,5	101,5	67608,3	93,4	96,4	98,3
импорт	20059,0	133,3	1197,5	2,1р.	3,6	1,7
Использование	551420,5	102,4	68805,8	94,3	100,0	100,0
реализация на внутреннем						
рынке	550389,4	104,4	68747,9	96,2	99,8	99,9
экспорт	1031,1	9,3	57,9	3,9	0,2	0,1
Масло растительное, тонн						
Ресурсы	114706,3	169,0	14873,4	117,5	100,0	100,0
в том числе						
производство	50785,0	179,8	11011,0	164,0	44,3	74,0
импорт	63921,3	161,3	3862,4	64,9	55,7	26,0
Использование	114706,3	169,0	14873,4	117,5	100,0	100,0
реализация на внутреннем						
рынке	113569,6	169,6	14137,5	113,7	99,0	95,1
экспорт	1136,7	122,8	735,9	3,2р.	1,0	4,9
Маргарин и аналогичные продукты, тонн						
Ресурсы	21112,2	177,6	1998,2	87,7	100,0	100,0
в том числе						

Продолжение

	Январь-ноябрь 2000 года		Ноябрь 2000 г.		Удельный вес, в %	
	в нату- ральном выражении	в % к январю- ноябрю 1999 года	в нату- ральном выражении	в % к ноябрю 1999 года	январь- ноябрь 2000 года	ноябрь 2000 года
производство	8774,0	183,4	1629,0	148,0	41,6	81,5
импорт	12338,2	173,7	369,2	31,4	58,4	18,5
Использование	21112,2	177,6	1998,2	87,7	100,0	100,0
реализация на внутреннем рынке	20646,6	174,4	1919,2	84,3	97,8	96,0
экспорт	465,6	10,2р.	79,0	-	2,2	4,0
Мука, тонн						
Ресурсы	856094,7	104,7	105148,9	108,7	100,0	100,0
в том числе						
производство	853374,0	105,8	104970,0	109,3	99,7	99,8
импорт	2720,7	24,8	178,9	27,1	0,3	0,2
Использование	856094,7	104,7	105148,9	108,7	100,0	100,0
реализация на внутреннем рынке	577625,4	91,6	89221,4	149,6	67,5	84,9
экспорт	278469,3	149,1	15927,5	43,0	32,5	15,1
Рыба и рыбопродукты, тонн						
Ресурсы	39014,2	170,9	5794,8	4,1р.	100,0	100,0
в том числе						
производство	7637,0	137,5	808,0	131,2	19,6	13,9
импорт	31377,2	181,6	4986,8	6,4р.	80,4	86,1
Использование	39014,2	170,9	5794,8	4,1р.	100,0	100,0
реализация на внутреннем рынке	22264,8	3р.	2738,5	2,3 р.	57,1	47,3
экспорт	16749,4	108,3	3056,3	15,2р.	42,9	52,7
Молоко и молочные продукты, тонн						
Ресурсы	40475,6	121,9	4279,1	126,5	100,0	100,0
в том числе						
производство	35257,0	115,2	3939,0	127,5	87,1	92,1
импорт	5218,6	199,9	340,1	116,7	12,9	7,9
Использование	40475,6	121,9	4279,1	126,5	100,0	100,0
реализация на внутреннем рынке	40431,5	121,9	4279,1	126,5	99,9	100,0
экспорт	44,1	119,5	-	-	0,1	-
Масло животное, тонн						
Ресурсы	9720,9	2,1р.	940,2	135,2	100,0	100,0
в том числе						
производство	3059,0	111,3	164,0	126,2	31,5	17,4
импорт	6661,9	3,7р.	776,2	137,3	68,5	82,6
Использование	9720,9	2,1р.	940,2	135,2	100,0	100,0
реализация на внутреннем рынке	9694,9	2,1р.	940,2	135,2	99,7	100,0
экспорт	26,0	52р.	-	-	0,3	-
Хлеб и хлебобулочные изделия, тонн						
Ресурсы	183279,6	103,1	18076,6	113,0	100,0	100,0
в том числе						
производство	183046,0	103,1	17977,0	112,5	99,9	99,4
импорт	233,6	122,0	99,6	9,4р.	0,1	0,6
Использование	183279,6	103,1	18076,6	113,0	100,0	100,0
реализация на внутреннем рынке	183279,6	103,1	18076,6	113,0	100,0	100,0
экспорт	-	-	-	-	-	-
Макаронные изделия, тонн						
Ресурсы	30482,8	104,1	3565,5	116,4	100,0	100,0
в том числе						
производство	25391,0	103,4	3381,0	129,2	83,3	94,8
импорт	5091,8	107,6	184,5	41,3	16,7	5,2
Использование	30482,8	104,1	3565,5	116,4	100,0	100,0
реализация на внутреннем рынке	28330,5	99,7	3398,4	113,3	92,9	95,3

Продолжение

	Январь-ноябрь 2000 года		Ноябрь 2000 г.		Удельный вес, в %	
	в натуральном выражении	в % к январю-ноябрю 1999 года	в натуральном выражении	в % к ноябрю 1999 года	январь-ноябрь 2000 года	ноябрь 2000 года
экспорт	2152,3	2,5р.	167,1	2,6р.	7,1	4,7
Кондитерские изделия, тонн						
Ресурсы	103190,2	191,1	12287,1	127,1	100,0	100,0
в том числе						
производство	46739,0	2,1р.	5925,0	108,6	45,3	48,2
импорт	56451,2	177,8	6362,1	151,0	54,7	51,8
Использование	103190,2	191,1	12287,1	127,1	100,0	100,0
реализация на внутреннем рынке	101860,4	191,2	11834,4	123,1	98,7	96,3
экспорт	1329,8	181,6	452,7	8р.	1,3	3,7
Сахар, тонн						
Ресурсы	306782,8	112,9	14707,1	49,3	100,0	100,0
в том числе						
производство	237369,0	119,2	13849,0	55,4	77,4	94,2
импорт	69413,8	95,6	858,1	17,8	22,6	5,8
Использование	306782,8	112,9	14707,1	49,3	100,0	100,0
реализация на внутреннем рынке	303917,4	112,6	14623,6	49,0	99,1	99,4
экспорт	2865,4	156,1	83,5	-	0,9	0,6
Чай, кофе, тонн						
Ресурсы	21700,8	104,2	2326,0	112,7	100,0	100,0
в том числе						
производство	4953,0	115,4	581,0	132,0	22,8	25,0
импорт	16747,8	101,2	1745,0	107,5	77,2	75,0
Использование	21700,8	104,2	2326,0	112,7	100,0	100,0
реализация на внутреннем рынке	21560,3	104,9	2284,8	110,8	99,4	98,2
экспорт	140,5	50,7	41,2	-	0,6	1,8
Водка и ликеро - водочные изделия, тыс. литров						
Ресурсы	51763,8	79,7	4284,8	55,7	100,0	100,0
в том числе						
производство	51713,2	79,7	4272,7	55,5	99,9	99,7
импорт	50,6	7,4р.	12,1	11р.	0,1	0,3
Использование	51763,8	79,7	4284,8	55,7	100,0	100,0
реализация на внутреннем рынке	51543,1	79,4	4270,4	55,5	99,6	99,7
экспорт	220,7	19,5р.	14,4	-	0,4	0,3
Вина, тыс. литров						
Ресурсы	41708,3	196,3	4818,2	149,9	100,0	100,0
в том числе						
производство	36012,6	193,8	4238,2	143,0	86,3	88,0
импорт	5695,7	2,1р.	580,0	2,3р.	13,7	12,0
Использование	41708,3	196,3	4818,2	149,9	100,0	100,0
реализация на внутреннем рынке	41561,7	196,3	4791,6	152,9	99,6	99,4
экспорт	146,6	178,3	26,6	33,0	0,4	0,6
Коньяк, тыс. литров						
Ресурсы	973,3	121,3	137,4	176,4	100,0	100,0
в том числе						
производство	630,7	79,9	80,8	105,1	64,8	58,8
импорт	342,6	27,2р.	56,6	56,6р.	35,2	41,2
Использование	973,3	121,3	137,4	176,4	100,0	100,0
реализация на внутреннем рынке	973,3	121,3	137,4	176,4	100,0	100,0
экспорт	0,0	100,0	-	-	-	-
Пиво, тыс. литров						
Ресурсы	126053,2	163,2	6224,8	128,5	100,0	100,0
в том числе						

Продолжение

	Январь-ноябрь 2000 года		Ноябрь 2000 г.		Удельный вес, в %	
	в нату- ральном выражении	в % к январю- ноябрю 1999 года	в нату- ральном выражении	в % к ноябрю 1999 года	январь- ноябрь 2000 года	ноябрь 2000 года
производство	123801,5	167,0	5910,0	125,4	98,2	94,9
импорт	2251,7	73,0	314,8	241,0	1,8	5,1
Использование	126053,2	163,2	6224,8	128,5	100,0	100,0
реализация на внутреннем рынке	125583,0	162,9	6224,8	129,4	99,6	100,0
экспорт	470,2	3,6р.	-	-	0,4	-
Папиросы и сигареты, млрд. штук						
Ресурсы	18161,4	99,4	1308,2	79,1	100,0	100,0
в том числе						
производство	17932,9	104,1	1246,5	78,6	98,7	95,3
импорт	228,5	22,0	61,7	88,8	1,3	4,7
Использование	18161,4	99,4	1308,2	79,1	100,0	100,0
реализация на внутреннем рынке	17750,3	99,0	1176,1	71,9	97,7	89,9
экспорт	411,1	123,6	132,1	7,3р.	2,3	10,1

В январе-ноябре 2000 г. по **непродовольственным товарам** увеличились по сравнению с январем-ноябрем 1999 г. ресурсы мыла хозяйственного на 52,9%, моющих средств - на 32,4%, тканей шерстяных - на 30,9%, тканей хлопчатобумажных - на 11,2%, верхней одежды и нижнего белья - на 7,5%. Рост ресурсов тканей хлопчатобумажных и моющих средств получен за счет увеличения объемов их импорта из других стран при одновременном снижении объемов их производства. По мылу хозяйственному и тканям шерстяным увеличение ресурсов за отчетный период получено за счет роста объемов производства и импорта. Ресурсы обуви уменьшились на 30,2% за счет снижения их импорта, при этом производство обуви увеличилось на 42,4% по сравнению с соответствующим периодом прошлого года.

Импорт непродовольственных товаров остается пока неотъемлемой частью при формировании их ресурсов. Так, за 11 месяцев 2000 г. только ресурсы по верхней одежде и нижнему белью (59,2% от общего объема ресурсов), тканям хлопчатобумажным (52,7%) и телевизионным приемникам (90,6%) большей частью были сформированы за счет отечественного производства. По остальным отслеживаемым товарам в ресурсах преобладает завоз извне республики: по моющим средствам - 99,7% от общего объема ресурсов, обуви - 90,5%, тканям шерстяным - 72,5%, мылу хозяйственному - 69,8%. Основным импортером непродовольственных товаров в нашу страну является Российская Федерация (69,6% - 84,2% от импорта товаров из стран СНГ).

Значительные объемы имеющихся ресурсов непродовольственных товаров (71,4%-97,6%) в январе-ноябре 2000 г. использовались на внутреннем рынке, где было реализовано 28,7 тыс. тонн или 97,6% от общего объема использования мыла хозяйственного, 33,6 тыс. тонн моющих средств (96,7%), 580,1 тыс. кв. м (89,4%) тканей шерстяных; 10,2 млн. пар (87%) обуви; 7666,6 тыс. кв. м (71,4%) тканей хлопчатобумажных. Экспорт товаров на внешний рынок составил: по верхней одежде и нижнему белью - 51,7% от общего объема использования, по тканям хлопчатобумажным - 28,6%, обуви - 13%, тканям шерстяным - 10,6%. Доля экспорта моющих средств составила лишь 3,3% от общего объема использования, так как формирование ресурсов и обеспечение потребностей республики осуществляется за счет их импорта. Основными импортерами нашей продукции являются страны СНГ. Объем экспорта в эти страны составил по мылу хозяйственному, тканям шерстяным, обуви - 92,8% - 97,5% от общего объема их экспорта. Ткани хлопчатобумажные вывозятся больше в страны вне СНГ (63,6% от общего объема экспорта), например, в Италию (52,2%) и Канаду (6,5%).

В нижеприведенной диаграмме представлена структура формирования ресурсов и экспорта в процентном отношении по отдельным группам непродовольственных товаров за январь-ноябрь 2000 года.

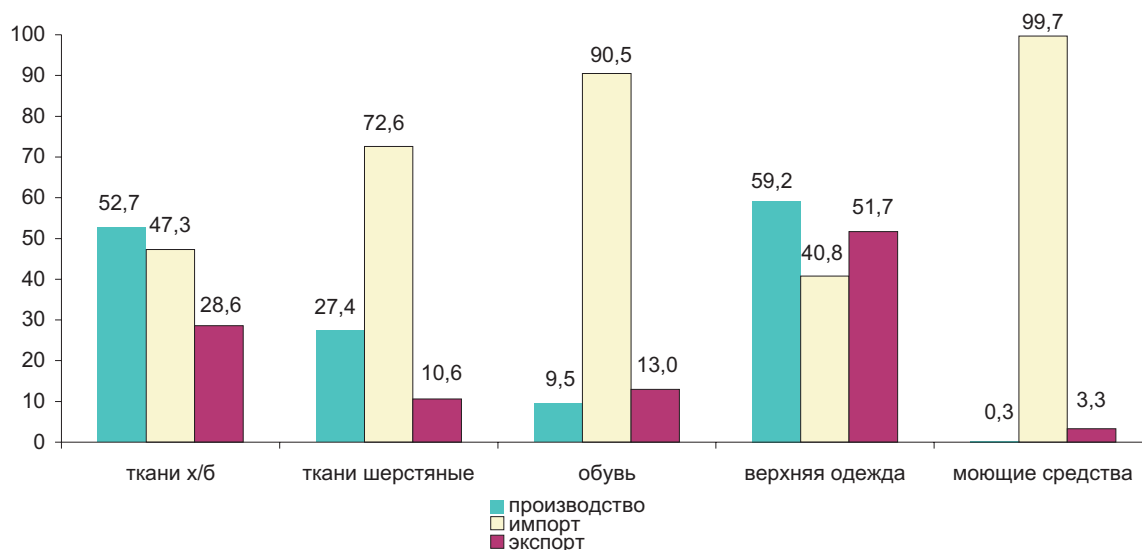

В ноябре 2000 г. лишь ресурсы тканей шерстяных (84,5% от общего объема ресурсов), верхней одежды и нижнего белья (81,6%), телевизионных приемников (93,7%) складывались за счет производства в Республике Казахстан, по остальным товарам: моющие средства (98,7% от общего объема ресурсов), обувь (79,6%), мыло хозяйственное (57,1%), ткани хлопчатобумажные (49,6%) – за счет завоза их из других стран.

Ресурсы непродовольственных товаров в ноябре 2000 г. почти полностью использовались на внутреннем рынке, за исключением верхней одежды и нижнего белья, тканей хлопчатобумажных и обуви, по которым соответственно 66,8%, 52,6%, 26,9% от общего объема использования экспортируется в другие страны.

Формирование и использование ресурсов непродовольственных товаров в Республике Казахстан

	Январь-ноябрь 2000 года		Ноябрь 2000 г.		Удельный вес, в %	
	в натуральном выражении	в % к январю-ноябрю 1999 года	в натуральном выражении	в % к ноябрю 1999 года	январь-ноябрь 2000 года	ноябрь 2000 года
Ткани хлопчатобумажные, тыс. кв. м						
Ресурсы	10732,7	111,2	773,4	44,1	100,0	100,0
в том числе						
производство	5658,5	70,6	389,5	24,0	52,7	50,4
импорт	5074,2	311,3	383,9	298,1	47,3	49,6
Использование	10732,7	111,2	773,4	44,1	100,0	100,0
реализация на внутреннем рынке	7666,6	172,9	366,7	23,8	71,4	47,4
экспорт	3066,1	58,8	406,7	188,1	28,6	52,6
Ткани шерстяные, тыс. кв. м						
Ресурсы	649,1	130,9	92,3	10,4р.	100,0	100,0
в том числе						
производство	178,0	132,2	78,0	10,3р.	27,4	84,5
импорт	471,1	130,4	14,3	11р.	72,6	15,5
Использование	649,1	130,9	92,3	10,4р.	100,0	100,0
реализация на внутреннем рынке	580,1	120,9	92,3	10,4р.	89,4	100,0
экспорт	69,0	4,3р.	-	-	10,6	-
Моющие средства, тонн						
Ресурсы	34743,4	132,4	2690,2	108,6	100,0	100,0
в том числе						
производство	97,0	50,0	36,0	2,1р.	0,3	1,3
импорт	34646,4	133,0	2654,2	107,9	99,7	98,7
Использование	34743,4	132,4	2690,2	108,6	100,0	100,0
реализация на внутреннем рынке	33602,5	131,4	2524,1	103,7	96,7	93,8

Продолжение

	Январь-ноябрь 2000 года		Ноябрь 2000 г.		Удельный вес, в %	
	в нату- ральном выражении	в % к январю- ноябрю 1999 года	в нату- ральном выражении	в % к ноябрю 1999 года	январь- ноябрь 2000 года	ноябрь 2000 года
экспорт	1140,9	172,6	166,1	3,9р.	3,3	6,2
Мыло хозяйственное, тонн						
Ресурсы	29416,3	152,9	3310,6	151,4	100,0	100,0
в том числе						
производство	8879,0	4,4р.	1420,0	6,5р.	30,2	42,9
импорт	20537,3	119,4	1890,6	96,1	69,8	57,1
Использование	29416,3	152,9	3310,6	151,4	100,0	100,0
реализация на внутреннем						
рынке	28712,8	150,1	3179,2	145,5	97,6	96,0
экспорт	703,5	6,9р.	131,4	11,9р.	2,4	4,0
Обувь, тыс. пар						
Ресурсы	11785,2	69,8	598,2	38,3	100,0	100,0
в том числе						
производство	1125,4	142,1	121,8	123,4	9,5	20,4
импорт	10659,8	66,3	476,4	32,5	90,5	79,6
Использование	11785,2	69,8	598,2	38,3	100,0	100,0
реализация на внутреннем						
рынке	10247,6	71,3	437,1	30,3	87,0	73,1
экспорт	1537,6	61,2	161,1	133,7	13,0	26,9
Верхняя одежда и нижнее белье, тыс. штук						
Ресурсы	2588,2	107,5	507,6	7,2р.	100,0	100,0
в том числе						
производство*	1532,3	2,3р.	414,2	8,1р.	59,2	81,6
импорт	1055,9	60,8	93,4	4,8р.	40,8	18,4
Использование	2588,2	107,5	507,6	7,2р.	100,0	100,0
реализация на внутреннем						
рынке	1251,0	2р.	168,3	2,8р.	48,3	33,2
экспорт	1337,2	74,9	339,3	31,7р.	51,7	66,8
Телевизионные приемники, тыс. штук						
Ресурсы	327,9	2,7р.	50,4	160,0	100,0	100,0
в том числе						
производство	297,0	3,5р.	47,2	156,3	90,6	93,7
импорт	30,9	85,8	3,2	2,5р.	9,4	6,3
Использование	327,9	2,7р.	50,4	160,0	100,0	100,0
реализация на внутреннем						
рынке	167,8	2,5р.	4,5	25,1	51,2	8,9
экспорт	160,1	2,9р.	45,9	3,4р.	48,8	91,1

* экспертная оценка

СЕЛЬСКОЕ ХОЗЯЙСТВО

Производство продукции сельского хозяйства

В 2000 году из-за значительного снижения урожайности многих растениеводческих культур (в основном зерновых) по сравнению с 1999 годом произошел спад сельскохозяйственного производства. Так, объем валовой продукции сельского хозяйства за истекший год в целом по республике, по оценке, составил 399,1 млрд. тенге в текущих ценах, что на 3,3% меньше, чем в предыдущем году, в том числе продукции растениеводства – 217,3 млрд. тенге и 92,7% к уровню 1999 года, животноводства – 181,8 млрд. тенге и 101,3%. Сокращение валовой продукции сельского хозяйства сложилось, в основном, за счет уменьшения объемов производства зерна – на 19%, сахарной свеклы – на 8%, мяса – на 1%. В структуре валовой продукции сельского хозяйства произошли изменения в сторону снижения доли растениеводства с 53% до 51% и, наоборот, повышения доли продукции животноводства с 47% до 49%.

Изменение объемов валовой продукции сельского хозяйства по видам за минувший год по сравнению с предыдущим приведено на следующей диаграмме (в сопоставимых ценах; млрд. тенге):

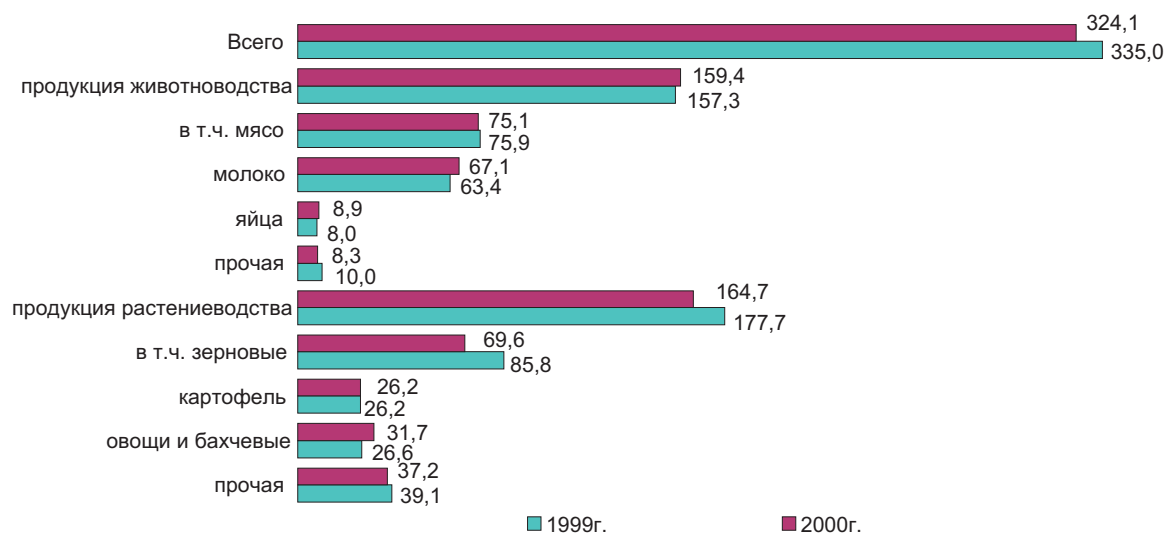

Динамика объема продукции сельского хозяйства

в процентах

	К соответствующему периоду предыдущего года			К предыдущему периоду		
	всего	в том числе		всего	в том числе	
		растение- водства	животно- водства		растение- водства	животно- водства

Индекс физического объема производства к соответст- вующему периоду предыдущего года, в %	Январь-декабрь 2000		Справочно январь - декабрь 1999	
	число регионов, единиц	удельный вес в общем объеме производства, в %	число регионов, единиц	удельный вес в общем объеме производства, в %
до 90	2	21,9	1	0,2
90,0 – 99,9	5	24,0	-	-
100 и выше	7	54,1	13	99,8

В январе – декабре 2000 г. на 7% и более отмечен рост производства валовой продукции сельского хозяйства во всех категориях хозяйств Алматинской, Восточно-Казахстанской, Павлодарской и Южно-Казахстанской областей, на 5% - в Жамбылской и Кызылординской областях. В то же время произошло снижение производства продукции по сравнению с январем – декабрем 1999 года на 19 и 21% соответственно в Акмолинской и Северо-Казахстанской областях, на 8 - 9% в Западно-Казахстанской, Костанайской и Мангистауской областях.

Растениеводство

В минувшем году посевные площади сельскохозяйственных культур существенно расширились, что видно из нижеприведенных данных:

	1998	1999	2000	2000 в% к	
				1998	1999
Вся посевная площадь	18610	15285	16195	87	106
в том числе:					
Зерновые и зернобобовые культуры - всего	13527	11393	12438	92	109
из них:					
пшеница	10668	9037	10113	95	112
кукуруза на зерно	66	67	79	120	118
рис	77	72	78	101	108
просо	95	128	193	203	151
гречиха	69	45	52	75	116
ячмень	2223	1796	1711	77	95
овес	215	146	193	90	132
Картофель	170	156	160	94	103
Овощи	97	96	103	106	107
Бахчевые продовольственные	42	39	39	93	100
Подсолнечник на зерно	225	263	314	140	119
Сахарная свекла	18	19	23	128	121
Хлопчатник	118	141	152	129	108
Кормовые культуры	4294	3051	2824	66	93

В истекшем году вся посевная площадь расширилась по сравнению с предыдущим на 0,9 млн. га, причем увеличение произошло в 9 областях республики. Наибольшее расширение посевной площади произошло в Акмолинской (на 432 тыс. га или на 13%), Карагандинской (на 222 тыс. га, 27%), Костанайской (на 186 тыс. га, 6%), Северо-Казахстанской (на 101 тыс. га, 3%), Восточно-Казахстанской (на 62 тыс. га, 9%) и Актюбинской (на 57 тыс. га, 9%) областях. В остальных областях посевное поле уменьшилось, в том числе в Западно-Казахстанской - на 114 тыс. га, на 20%, Павлодарской - на 64 тыс. га, на 9%.

Посевы зерновых и зернобобовых в большей степени были расширены в Акмолинской (на 463 тыс. га, на 17%), Костанайской (на 313 тыс. га, на 12%), Карагандинской (на 128 тыс. га, на 26%) и Северо-Казахстанской (на 128 тыс. га, на 5%) областях. В то же время они сократились в Западно-Казахстанской области на 83 тыс. га (на 18%), Павлодарской - на 38 тыс. га (на 8%). Больше, чем в 1999 году, было посеяно пшеницы в 8 областях, в остальных регионах отмечается уменьшение хлебного поля, при этом значительное в Павлодарской области (на 79 тыс. га, на 24%).

Существенно расширились посевы картофеля в Западно-Казахстанской (на 33%), Жамбылской (на 21%), Кызылординской (на 20%) и Алматинской (9%) областях. В то же время картофельное поле несколько уменьшилось в Актюбинской, Атырауской, Карагандинской, Костанайской, Павлодарской и Северо-Казахстанской областях.

Площади, занятые под овощами, увеличились или остались на уровне прошлого года в десяти областях, в остальных регионах они сократились, в том числе в Костанайской области - на 17%, Карагандинской - на 10%.

Посевы кормовых культур сокращены во всех областях, кроме Атырауской (114%), Карагандинской (129%) и Кызылординской (122%) областей.

Расширение посевных площадей, более полное и качественное проведение всех необходимых агротехнических мероприятий в минувшем году по сравнению с предыдущим позволило, несмотря на ухудшение погодных условий, увеличить урожайность и валовой сбор многих видов сельскохозяйственных культур, что характеризуется следующими данными:

	Уборочная площадь, тыс. га		Валовой сбор, тыс. тонн		Урожайность, ц /га	
	2000	в % к 1999	2000	в % к 1999	2000	в % к 1999
Зерновые (в весе после доработки)	12260,2	112	11578,0	81	9,4	72
в т.ч. пшеница	10047,3	115	9090,8	81	9,0	70
кукуруза на зерно	74,5	114	246,8	125	33,1	110
рис	72,2	102	212,8	107	29,5	105
просо	130,4	131	62,3	142	4,8	109
гречиха	47,6	135	28,6	178	6,0	130
ячмень	1624,8	96	1663,1	73	10,2	77
овес	189,1	136	181,6	94	9,6	69
Картофель	159,6	101	1694,2	100,0	106	98
Овощи	100,2	105	1535,3	119	153	114
Бахчевые	35,3	93	416,0	113	118	122
Подсолнечник на зерно	261,8	123	104,7	100,4	4,0	82
Хлопчатник	153,4	109	287,1	115	18,7	106
Сахарная свекла (фабричная)	17,6	104	269,4	92	153	89
Флоды и ягоды	64,6*	97	200,1	206	31,0	175
Виноград	11,6*	116	60,5	226	52,2	184

*всего насаждений

Изменение производства основных продуктов растениеводства за последние 10 лет отражено в следующих диаграммах:

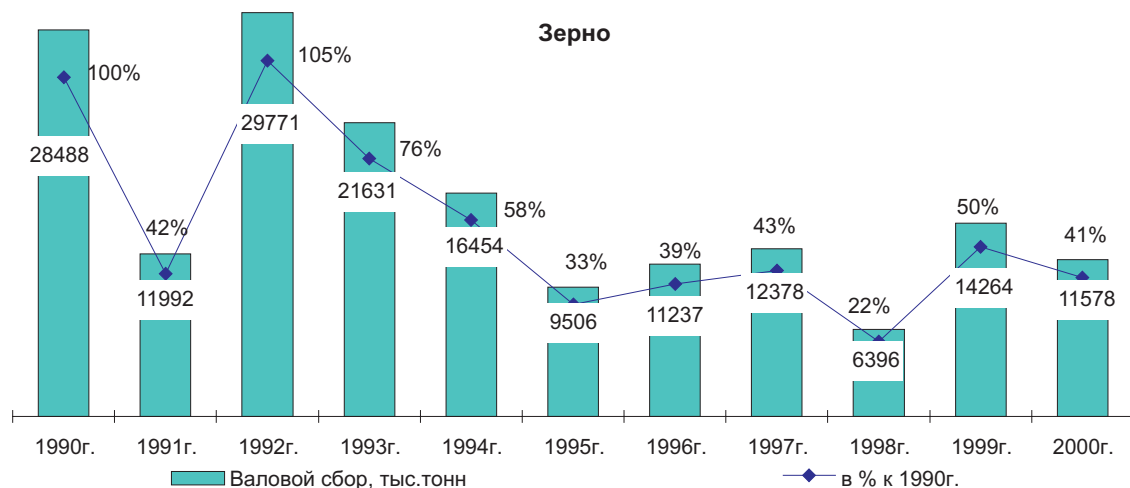

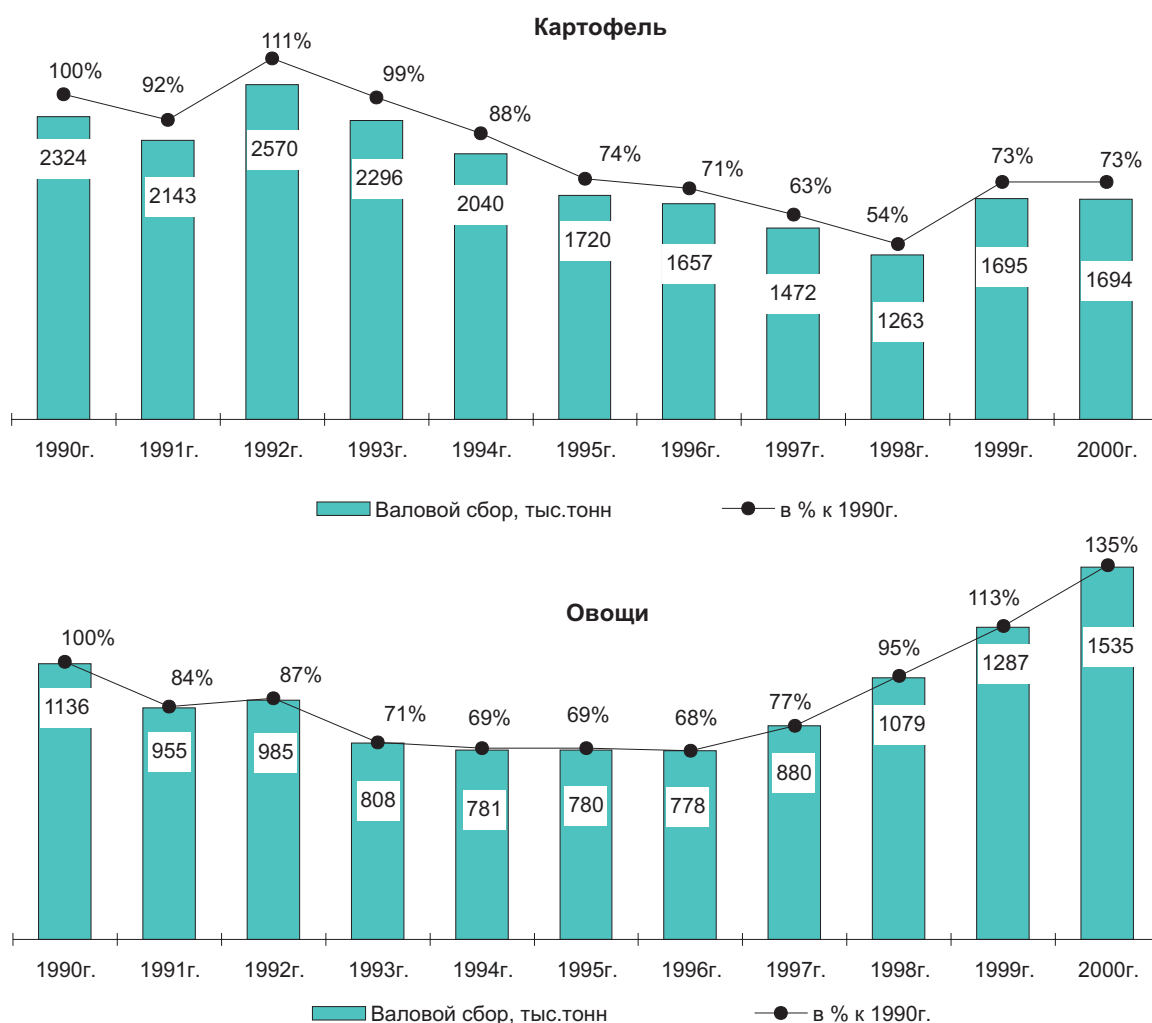

В истекшем году урожайность многих сельскохозяйственных культур превысила аналогичные показатели предыдущего года. Так, урожайность кукурузы на зерно в 2000 году возросла по сравнению с 1999 годом на 10%, риса - на 5%, проса - на 9%, овощей - на 14%, бахчевых культур - на 22%, плодов и ягод - на 75%, винограда - на 84%, хлопчатника - на 6%. В то же время урожайность пшеницы была ниже на 30%, ячменя - на 23%, овса - на 31%, картофеля - на 2%, сахарной свеклы (фабричной) - на 11%, подсолнечника на зерно - на 18%.

В 2000 году валовой сбор зерна составил 11,6 млн. тонн в весе после доработки, что на 19% меньше, чем в 1999 году, в том числе в Костанайской области - 2949 тыс. тонн (79% к уровню 1999 года), Северо-Казахстанской - 2565 тыс. тонн (69%), Акмолинской - 2542 тыс. тонн (71%), Алматинской - 675 тыс. тонн (83%), Восточно-Казахстанской - 599 тыс. тонн (162%), Карагандинской - 459 тыс. тонн (103%), Актюбинской - 427 тыс. тонн (90%).

Наибольшая урожайность зерна с 1 гектара отмечается в Кызылординской (27,2 центнера), Алматинской (14,6), Восточно-Казахстанской (14,5), Южно-Казахстанской (14,2), Жамбылской (11,5) и Костанайской (10,5) областях. В то же время в Павлодарской области с одного гектара собрали лишь 5,6 центнера зерна, Карагандинской - 7,4, Актюбинской - 7,5 центнера.

В прошлом году, несмотря на некоторое расширение посевной площади, валовой сбор картофеля остался на уровне предыдущего года. Предполагаемого увеличения производства этой продукции не произошло из-за снижения урожайности со 108 до 106 центнеров. Наибольший прирост валового сбора картофеля получен в Алматинской (на 21% или на 72 тыс. тонн, валовой сбор составил 418 тыс. тонн), Восточно-Казахстанской (соответственно 12%, 32 и 290 тыс. тонн), Павлодарской (35%, 23 и 88 тыс. тонн) и Кызылординской (29%, 14 и 62 тыс. тонн) областях. Вместе с тем в 4 областях сборы картофеля уменьшились, в том числе в Северо-Казахстанской области с 299 до 203 тыс. тонн (на 32%), Костанайской - со 164 до 119 тыс. тонн (на 28%), Акмолинской - со 138 до 123 тыс. тонн (на 11%).

За счет значительного расширения посевных площадей и повышения урожайности со 134 до 153 центнеров валовой сбор овощей возрос на 248 тыс. тонн или на 19%, в том числе в Алматинской - с 279

до 356 тыс. тонн (на 28%), Южно-Казахстанской области - с 225 до 299 тыс. тонн (на 33%), Восточно-Казахстанской – со 165 до 190 тыс. тонн (на 15%), Жамбылской - со 176 до 191 тыс. тонн (на 9%), Акмолинской - с 48 до 61 тыс. тонн (на 28%), Павлодарской - с 28 до 39 тыс. тонн (на 42%). Меньше, чем в 1999 году, выращено овощей в Костанайской (на 14 тыс. тонн, на 20%) и Северо-Казахстанской (на 5 тыс. тонн, на 6%) областях.

Увеличение производства бахчевых культур произошло за счет роста урожайности с 97 до 118 центнеров при сохранении площади посева на прежнем уровне. В целом по республике бахчевых собрано больше на 46 тыс. тонн (на 13%), в том числе в Жамбылской области - на 26 тыс. тонн (на 56%), Алматинской - на 16 тыс. тонн (на 56%), Кызылординской - на 8 тыс. тонн (на 9%).

Несмотря на снижение урожайности подсолнечника с 4,9 до 4,0 центнера с 1 гектара, расширение площади посева на 19% позволило несколько (на 0,4%) увеличить валовой сбор маслосемян в целом по республике, в том числе в Павлодарской области - в 2 раза, Кызылординской - на три четверти, Западно-Казахстанской - в полтора раза, Актюбинской, Алматинской, Жамбылской, Костанайской и Южно-Казахстанской - на треть. Вместе с тем в Акмолинской области валовой сбор подсолнечника на зерно сократился на 5%, Восточно-Казахстанской - на 14%, Северо-Казахстанской - на 27%.

Уменьшение производства сахарной свеклы на 25 тыс. тонн или на 8% объясняется снижением урожайности со 172 до 153 центнеров с 1 гектара. Валовые сборы сахарной свеклы сократились во всех основных свеклосеющих областях, кроме Южно-Казахстанской (179%).

Увеличение валового сбора хлопка-сырца на 15% достигнуто как за счет расширения посевных площадей, так и роста урожайности этой культуры.

Животноводство

Рост объемов производства основных видов продукции животноводства во всех категориях хозяйств республики за январь – декабрь минувшего года по сравнению с аналогичным периодом предыдущего года характеризуется следующими показателями:

	Январь-декабрь		Январь-декабрь 2000 в % к январю-декабрю 1999
	1999	2000	
Скот и птица на убой в живой массе -			
всего, тыс.тонн	1182,3	1169,4	99
сельхозпредприятия	102,0	71,8	70
население	1011,5	1029,6	102
фермеры	68,8	68,0	99
Валовой надой молока - всего, тыс.тонн	3498,0	3701,3	106
сельхозпредприятия	185,4	185,3	99,9
население	3163,2	3362,5	106
фермеры	149,4	153,5	103
Производство яиц - всего, млн. штук	1512,4	1692,2	112
сельхозпредприятия	793,1	850,0	107
население	705,5	830,3	118
фермеры	13,8	11,9	86
Производство шерсти овечьей - всего, тыс. тонн	21,6	22,3	103
сельхозпредприятия	2,8	2,5	89
население	16,9	18,0	107
фермеры	1,9	1,8	95

Изменение удельного веса отдельных категорий хозяйств в производстве основных видов животноводческой продукции показано на следующей диаграмме:

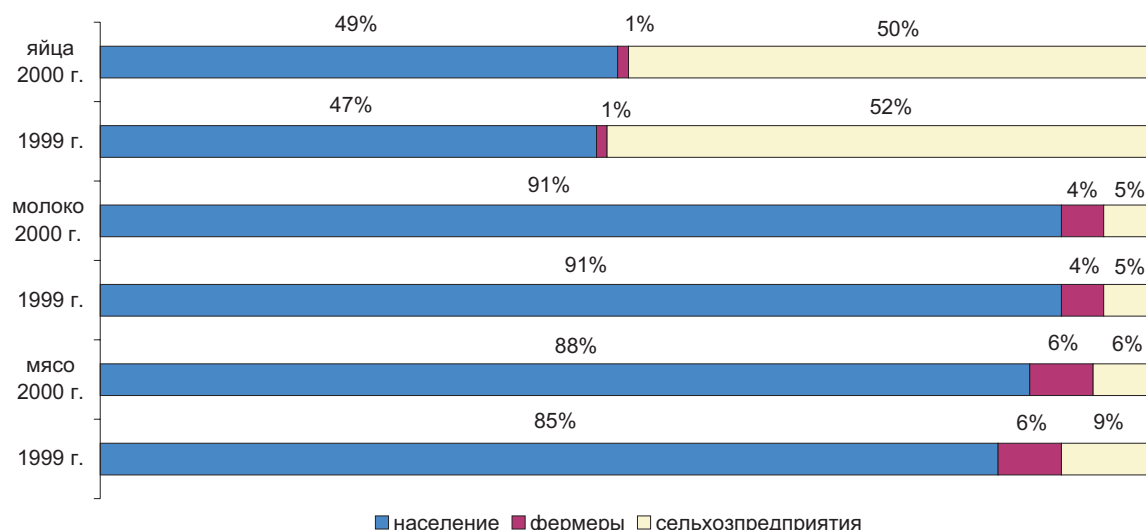

В минувшем году по сравнению с предыдущим годом отмечен рост производства мяса во всех областях, кроме Атырауской (99,7%), Западно-Казахстанской (61%), Кызылординской (98%), Мангистауской (91%), Павлодарской (100%) и Южно-Казахстанской (96%), молока – во всех областях, кроме Кызылординской (90%) и Мангистауской (100,0%), яиц – кроме Атырауской (89%) и Костанайской (98%), шерсти - в 5 областях.

За 2000 год по сравнению с 1999 годом во всех категориях хозяйств достигнут рост поголовья всех видов скота и птицы. Увеличение численности скота и производства основных видов продукции произошло преимущественно за счет хозяйств населения, в сельхозпредприятиях продолжается сокращение поголовья, кроме птицы:

на 1 января; тысяч голов

	Все категории хозяйств		в том числе					
	2001	2001 в % к 2000	сельхозпредприятия		население		фермеры	
			2001	2001 в % к 2000	2001	2001 в % к 2000	2001	2001 в % к 2000
Крупный рогатый скот	4112,4	103	344,5	97	3548,1	104	219,8	95
из него коровы	2017,8	103	118,2	95	1799,4	104	100,2	97
Овцы и козы	10010,2	104	948,3	85	8209,9	107	852,0	98
Свиньи	1059,1	108	102,9	88	921,5	110	34,7	123
Лошади	977,7	100,8	72,7	83	821,6	104	83,4	94
Верблюды	97,5	101	14,6	90	74,7	104	8,2	99
Птица	19659,8	109	9594,6	111	9867,3	108	197,9	114

Доля отдельных категорий хозяйств по численности скота на 1 января 2001 года

в процентах

	Всего	Сельхозпредприятия		Население		Фермеры	
		1999	2000	1999	2000	1999	2000
Крупный рогатый скот	100,0	9	8	85	86	6	6
Овцы и козы	100,0	12	9	79	82	9	9
Свиньи	100,0	12	10	85	87	3	3
Птица	100,0	48	49	51	50	1	1

Динамика поголовья скота в хозяйствах всех категорий

на начало месяца, в процентах

	Крупный рогатый скот		Свиньи		Овцы и козы		Птица	
	к соот-ветст-вующей дате предыдущего года	к соот-ветст-вующей дате предыдущего месяца	к соот-ветст-вующей дате предыдущего года	к соот-ветст-вующей дате предыдущего месяца	к соот-ветст-вующей дате предыдущего года	к соот-ветст-вующей дате предыдущего месяца	к соот-ветст-вующей дате предыдущего года	к соот-ветст-вующей дате предыдущего месяца
2000								
январь	99,5	96,2	105,2	92,3	101,2	95,7	101,3	92,3
февраль	101,5	101,0	110,5	103,3	102,5	98,7	111,8	102,9
март	102,2	103,8	111,0	102,5	102,3	100,8	117,0	99,0
апрель	103,0	104,8	110,9	104,2	103,9	109,1	116,9	102,5
май	104,3	106,4	115,4	112,1	104,1	119,0	115,7	104,1
июнь	104,2	103,3	113,5	107,3	103,2	103,7	115,7	110,2
июль	105,1	100,1	113,7	101,1	104,2	97,3	118,0	109,1
август	105,1	99,2	111,9	100,8	104,0	97,3	119,1	103,8
сентябрь	102,0	95,7	110,9	99,1	103,6	93,2	114,5	101,6
октябрь	101,6	97,6	110,9	97,2	103,6	96,1	114,6	98,0
ноябрь	101,3	98,0	110,3	97,8	103,1	96,7	111,3	96,7
декабрь	101,9	97,8	111,2	97,6	103,2	96,1	111,1	95,5
2001								
январь	102,9	96,6	107,6	90,9	103,7	95,6	109,1	95,0

За период с 1 января 2000 г. увеличили численность крупного рогатого скота, овец и коз, свиней и птицы сельхозтоваропроизводители 8 областей. В то же время за указанный период уменьшилось поголовье свиней, овец и коз в Атырауской области, свиней - в Западно-Казахстанской и Южно-Казахстанской, овец и коз - в Кызылординской, птицы - в Костанайской и Мангистауской областях.

В 2000 году по сравнению с 1999 годом во всех категориях хозяйств средний удой молока на одну корову молочного стада увеличился с 1913 до 1978 кг, или на 3%, средний настриг шерсти с одной овцы остался без изменений - 3 кг, средний выход яиц на 1 курицу-несушку снизился со 173 до 172 штук.

Средний удой молока повысился в 11 областях, средняя яйценоскость и средний настриг шерсти - в 7 областях.

Выход приплода телят на 100 маток увеличился с 79 до 85 голов, ягнят и козлят - с 95 до 98 голов, поросят - с 844 до 993 голов, жеребят - с 74 до 79 голов.

Изменение поступления приплода скота во всех категориях хозяйств характеризуется следующими данными:

	тыс.голов		
	1999	2000	2000 в % к 1999
Поступление приплода			
телят	1961,3	1982,1	101
поросят	1671,7	2301,0	138
ягнят и козлят	5455,9	5466,6	100,2
жеребят	333,5	333,0	99,9

Поступление приплода телят сократилось в 5 областях, ягнят и козлят - 3, поросят - 2, жеребят - в 7 областях. Наибольшее уменьшение численности приплода допущено в Западно-Казахстанской области: ягнят и козлят - на 19%, поросят - на 39%, жеребят - на 7%, Костанайской - телят - на 11%, ягнят и козлят - на 6%, жеребят - на 13%, Мангистауской - телят и жеребят - по 9%, поросят - на 50%.

Высоким остается падеж скота во всех категориях хозяйств, хотя в 2000 году по сравнению с 1999 годом отмечается его снижение:

	Пало - всего, тыс. голов			Процент падежа	
	1999	2000	2000 в % к 1999	1999	2000
Крупный рогатый скот	71,2	46,3	65	1,2	0,8
Овцы и козы	348,4	240,5	69	2,4	1,6
Свиньи	92,4	84,6	92	3,6	2,6
Лошади	24,9	13,9	56	1,8	1,1

Абсолютное уменьшение павшего поголовья крупного рогатого скота, овец и коз, лошадей произошло в 13, свиней - в 8 областях. В то же время в Мангистауской области овец и коз пало больше на 29%, лошадей - на 9%, Восточно-Казахстанской - свиней - на 13%, Южно-Казахстанской - свиней - на 43%.

Наличие кормов. К 1 января 2001 года сельхозпредприятия всех форм собственности имели в наличии 153 тыс.тонн (76% к аналогичному уровню прошлого года) концентрированных кормов, 343 тыс.тонн (соответственно 70%) силоса, 771 тыс.тонн (95%) сена, 179 тыс.тонн (73%) сенажа, 169 тыс.-тонн (79%) соломы, а всего в кормовых единицах - 632 тыс.тонн (82%). В среднем на 1 условную голову крупного скота осталось по 9,3 центнера кормовых единиц, что меньше прошлогоднего уровня на 18%. Наибольшее сокращение наличия кормов на условную голову крупного скота допустили сельхозпредприятия Кызылординской (меньше прошлогоднего уровня на 63%), Северо-Казахстанской (на 42%), Жамбылской (на 38%), Костанайской (на 33%), Алматинской (на 29%), Южно-Казахстанской (на 28%) и Акмолинской (на 22%) областей. В то же время в 5 областях отмечается увеличение запасов кормов на условную голову крупного скота по сравнению с аналогичным периодом прошлого года, в том числе в Западно-Казахстанской области - на 60%, Павлодарской - на 57%, Карагандинской - на 51%.

ТРАНСПОРТ И СВЯЗЬ

За 2000 год транспортом республики (с учетом оценки объема перевозок грузов нетранспортными организациями и предпринимателями, занимающимися коммерческими перевозками) перевезено 1211,8 млн. тонн грузов, что составило 113,3 % от уровня 1999 года.

Перевозки грузов отдельными видами транспорта составили:

	Январь-декабрь 2000 г.		декабрь 2000 г. в % к:		Справочно:		
	млн. тонн	в % к январю-декабрю 1999 г.	ноябрю 2000 г.	декабрю 1999 г.	январь-декабрь 1999 г. в % к январю-декабрю 1998 г.	декабрь 1999 г. в % к:	
						ноябрю 1999 г.	декабрю 1998 г.
Всеми предприятиями транспорта:	1211,8	113,3	89,0	107,7	97,3	98,5	110,6
в том числе:							
железнодорожным	171,9	128,6	100,0	108,5	93,4	109,8	144,7
автомобильным*	916,3	110,5	84,3	105,0	95,4	95,1	100,8
трубопроводным	123,3	116,1	110,2	126,3	127,8	104,1	142,2
речным, тыс. тонн	343,2	-	147,1	-	29,6	-	-
воздушным, тыс. тонн	14	82,7	82,0	167,0	115,3	29,6	43,5

*с учетом оценки объема перевозок грузов нетранспортными организациями и предпринимателями, занимающимися коммерческими перевозками

В декабре 2000 года перевозки в республике осуществляли 70 государственных и 602 частных транспортных предприятий. Ими за прошедший год перевезено соответственно 175,6 и 139,3 млн. тонн грузов. Удельный вес транспортных предприятий в общем грузопотоке республики составил 26,1%, остальные перевозки осуществлены нетранспортными организациями и предпринимателями.

Железнодорожные перевозки. Республиканским государственным предприятием "Казакстан темір жолы" за 2000 год перевезено 171,9 млн. тонн грузов, что на 28,6 % больше, чем за 1999 год. Объем перевозок в декабре прошедшего года превысил объем декабря 1999 года на 8,5%. В 2000 году сократилась отгрузка химических и минеральных удобрений (60,5% к 1999 г.). По всей остальной номенклатуре грузов отмечается увеличение: замороженных или охлажденных продуктов – в 3 раза, кокса – в 2 раза, лесных грузов - на 77,3%, лома черных металлов - на 63,6%, хлебных грузов – на 52,5%, железной и марганцевой руды - на 43,5%, цемента - на 42,1%, угля - на 27,2%, нефтяных грузов - на 15,3%.

Среднесуточная погрузка в 2000 году составила 6562 вагона, что больше чем в 1999 году на 1317 вагонов. Оборот грузового вагона замедлился на 3,6 часа и составил 5,38 суток, простой вагонов под одной операцией также увеличился на 1,13 часов. Средний вес грузового поезда (брутто) увеличился на 77 тонн, производительность грузового вагона выросла на 3,3%. Производительность труда одного работника эксплуатационного штата увеличилась по сравнению с 1999 годом на 30,8%.

Среднесуточная выгрузка в 2000 году составила 4301 вагон против 3679 в 1999 году (116,9%), среднесуточные остатки невыгруженных вагонов по вине клиентуры увеличились за год на 22,3%.

Динамика перевозок грузов на железнодорожном транспорте (тыс.тонн) за 2000 год выглядит следующим образом:

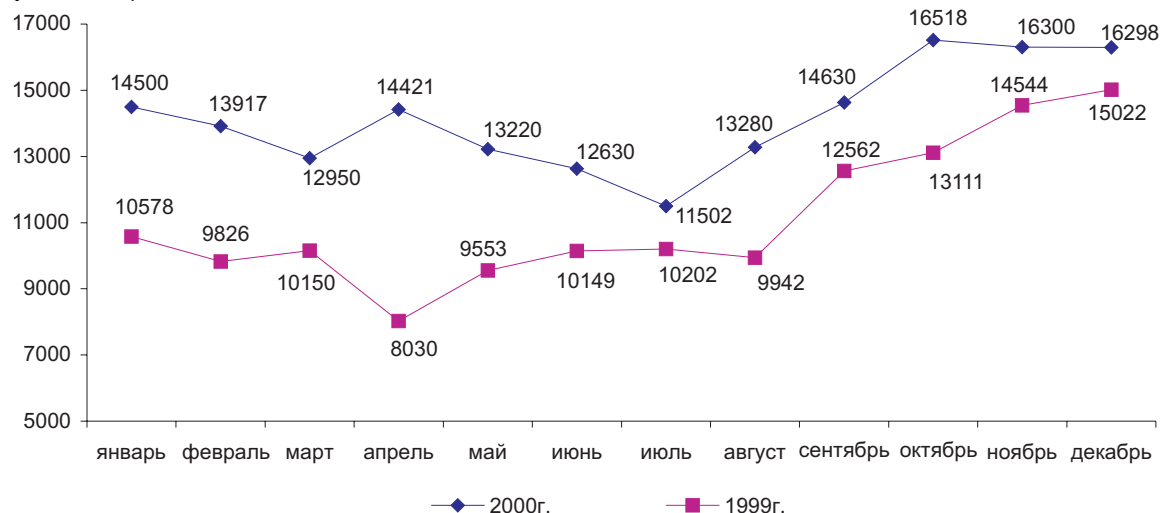

Автоперевозки за 2000 год (с учетом оценки объема перевозок грузов нетранспортными организациями и предпринимателями, занимающимися коммерческими перевозками) составили 916,3 млн. тонн, в том числе автотранспортными предприятиями перевезено 20,4 млн. тонн, что на 2,7% больше, чем за 1999 год. Ими перевезено 205,6 тыс. тонн нефтепродуктов, 11949,6 тыс. тонн сухих грузов навалом, 153,1 тыс. тонн замороженных и охлажденных продуктов, 103,1 тыс. тонн жидких и газообразных грузов. В контейнерах перевезено лишь 0,2% всех грузов.

Списочное число грузовых машин в этих предприятиях за год уменьшилось на 4,3 тыс. единиц и составило 13 тыс. машин. В работе в течении года находилось 24% грузового парка, остальные машины простаивали по различным причинам. Основные перевозчики на автомобильном транспорте - это предприниматели, занимающиеся коммерческими перевозками. На их долю в 2000 году пришлось 58% всех автомобильных грузоперевозок.

Магистральными трубопроводами за двенадцать месяцев перекачано 123,3 млн. тонн нефти, нефтепродуктов и газа, что больше по сравнению с соответствующим периодом прошлого года на 16,1%.

Грузовые перевозки на **воздушном транспорте** за 2000 год по сравнению с соответствующим периодом прошлого года снизились на 17,3%. В то же время в декабре 2000 года произошло увеличение объемов перевозок по отношению к декабрю 1999 года на 67%, а к ноябрю 2000 года - снизились на 18%. Коэффициент использования грузоподъемности в 2000 году составил 58,8% против 36,3% в 1999 г., коэффициент использования пассажирских кресел 50% в 2000 г. против 40,4% в 1999 году.

Речным транспортом за навигацию 2000 года перевезено 181 тыс. тонн грузов, что почти в 2 раза меньше перевозок 1999 года.

Пассажирооборот транспорта характеризуется следующими данными:

	Январь-декабрь 2000 г.		декабрь 2000 г. в % к:		Справочно:		
	млн. пкм	в % к январю-декабрю 1999 г.	ноябрю 2000 г.	декабрю 1999 г.	январь-декабрь 1999 г. в % к январю-декабрю 1998 г.	декабрь 1999 г. в % к:	
						ноябрю 1999 г.	декабрю 1998 г.
Всеми предприятиями транспорта:	68466	102,9	100,4	124,8	86,0	94,0	80,6
в том числе:							
железнодорожного	10280	116,0	100,6	107,8	82,4	101,4	102,9
автомобильного*	55811	101,7	100,5	129,8	86,2	92,9	77,1
воздушного	1748	81,8	95,3	97,4	100,7	85,4	92,8
речного	0,7	160,7	131,4	-	19,1	-	-
городского электрического	626	93,0	101,0	84,0	82,3	108,3	92,9

*с учетом оценки объема пассажирских перевозок предпринимателями, занимающимися коммерческими перевозками

За 2000 год транспортными предприятиями республики перевезено 650,8 млн. пассажиров против 723 млн. пассажиров за 1999 год, причем сократились пассажирские перевозки почти на всех видах транспорта: на городском и дорожном транспорте - на 10,7%, на воздушном - на 1,8%, на речном - почти в 2 раза. На железнодорожном транспорте пассажирские перевозки возросли на 15,6%.

Связь. Предприятиями связи за одиннадцать месяцев т.г. оказано услуг связи на 43,1 млрд. тенге, из них населению - на 17,8 млрд. тенге, что соответственно на 24,7% и 32,4% больше, чем за аналогичный период прошлого года.

ИНВЕСТИЦИИ В ОСНОВНОЙ КАПИТАЛ

В 2000 году (по оперативным данным с учетом дооценки) инвестиции в основной капитал составили 519 млрд. тенге, что на 29,4% больше соответствующего периода прошлого года.

Освоение инвестиций в основной капитал по регионам

	Январь-декабрь 2000 г.		Январь-декабрь 2000 г. к январю-декабрю 1999 г.
	млн. тенге	доля региона в республиканском объеме, в %	
РЕСПУБЛИКА КАЗАХСТАН	518978	100,0	129,4
Акмолинская	2071	0,4	171,6
Актюбинская	37089	7,1	161,5
Алматинская	8105	1,6	84,9
Атырауская	93413	18,0	127,2
Восточно-Казахстанская	36983	7,1	157,0
Жамбылская	2094	0,4	80,2
Западно-Казахстанская	111931	21,6	164,1
Карагандинская	32071	6,2	127,7
Кызылординская	11672	2,3	80,2
Костанайская	11600	2,2	156,4
Мангистауская	30553	5,9	224,0
Павлодарская	21934	4,2	109,7
Северо-Казахстанская	3201	0,6	73,3
Южно-Казахстанская	11017	2,1	255,5
г. Астана	55955	10,8	100,3
г. Алматы	49289	9,5	100,2

В январе-декабре рост инвестиций отмечен в 12 регионах.

Наиболее благоприятная ситуация в инвестиционной деятельности наблюдается в Южно-Казахстанской (рост в 2,6 раза), Мангистауской (в 2,2 раза), Акмолинской (в 1,7 раза), Западно-Казахстанской, Актюбинской, Восточно-Казахстанской и Костанайской (в 1,6 раза в каждой) областях.

Снизилась объемы инвестиций в Северо-Казахстанской (на 27%), Жамбылской и Кызылординской (на 20% в каждой) и Алматинской (на 15%) областях.

Инвестиции в капитальное строительство

Из общей суммы инвестиций в основной капитал около 78% занимают инвестиции в капитальное строительство. Объем строительных инвестиций, освоенный хозяйствующими субъектами в республике, за январь-декабрь 2000 года составил более 404 млрд. тенге, что на 35% превышает объем соответствующего периода прошлого года.

Динамика инвестиций в капитальное строительство за 1999 и 2000 годы

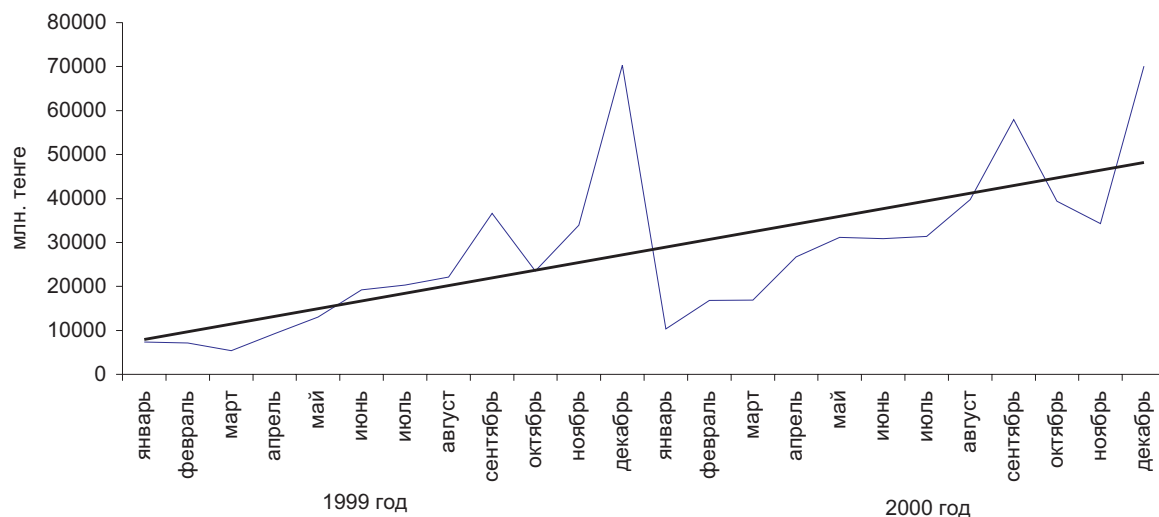

Структура инвестиций в капитальное строительство по источникам финансирования по сравнению с прошлым годом почти не изменилась. Собственные средства хозяйствующих субъектов (51%) и иностранные инвестиции (39%) - основные источники вложения средств инвесторов в строительство.

**Структура инвестиций в капитальное строительство республики
по источникам финансирования**

	Январь-декабрь 2000 г.		Справочно: январь-декабрь 1999 г., в % к итогу
	млн. тенге	в % к итогу	
Всего	404175	100,0	100,0
в том числе финансируемых за счет:			
бюджетных средств	40418	10,0	10,2
из них:			
республиканского	12934	3,2	6,7
местного	27484	6,8	3,5
средств предприятий, организаций и населения	207746	51,4	46,9
иностранных инвестиций	156011	38,6	42,9

Основной объем инвестиций в капитальное строительство освоен предприятиями и организациями частной формы собственности (53%), а также хозяйствующими субъектами других государств, осуществляющих деятельность на территории Республики Казахстан (около 34%). Доля государственного сектора невелика и продолжает уменьшаться - с 16% в январе-декабре 1999 года до 13% в январе-декабре 2000 года.

Структура инвестиций в капитальное строительство по формам собственности

	Освоено за январь-декабрь 2000 г. в фактических ценах, млн. тенге	Доля в общем объеме инвестиций в капитальное строительство, в %	
		Январь-декабрь 2000 г.	Январь-декабрь 1999 г.
По предприятиям и организациям – всего	404175	100,0	100,0
в том числе:			
государственная	53755	13,3	16,0
частная	215021	53,2	76,9
других государств, их юридических лиц и граждан и международных организаций	135399	33,5	7,1

Из элементов технологической структуры инвестиций в капитальное строительство на долю строительно-монтажных работ приходится 38% общего объема, затраты на приобретение и монтаж оборудования составляют около 29%, прочие капитальные работы и затраты – около 33%.

Технологическая структура инвестиций в капитальное строительство

	Январь-декабрь 2000 г.		Справочно: январь-декабрь 1999 г., в % к итогу
	млн. тенге	удельный вес в общем объеме инвестиций, в %	
Всего	404175	100,0	100,0
в том числе:			
строительно-монтажные работы	155203	38,4	35,3
оборудование, инструмент, инвентарь	115998	28,7	24,7
прочие капитальные работы и затраты	132974	32,9	40,0

Приоритетными отраслями по освоению инвестиций в капитальное строительство являются нефтедобывающая промышленность, транспорт и связь, а также операции с недвижимым имуществом. На создание и воспроизводство основных средств этих отраслей использовано соответственно 57, 10 и 8% от общего объема инвестиций. Остаются незначительными объемы средств, привлекаемых на развитие здравоохранения, образования (0,8 – 0,9%).

**Освоение инвестиций в капитальное строительство по видам
экономической деятельности строящегося объекта**

	Январь-декабрь 2000 г.	
	млн. тенге	удельный вес в общем объеме инвестиций, в %
Всего	404175	100,0
в том числе:		
сельское хозяйство, охота и лесоводство	5254	1,3
горнодобывающая промышленность	250185	61,9
обрабатывающая промышленность	30313	7,5
производство и распределение электроэнергии, газа и воды	14550	3,6
строительство	808	0,2
торговля, ремонт автомобилей и из-делий домашнего пользования	8488	2,1
гостиницы и рестораны	4042	1,0
транспорт и связь	39609	9,8
финансовая деятельность	404	0,1
операции с недвижимым имуществом, аренда и услуги предприятиям	31526	7,8
государственное управление	3233	0,8
образование	3638	0,9
здравоохранение и социальные услуги	3233	0,8
прочие коммунальные, социальные и персональные услуги	8892	2,2

Значительные средства инвестируются на создание и воспроизводство основных средств предприятиями горнодобывающей (59%), обрабатывающей промышленности (10%), а также организациями, занимающимися операциями с недвижимым имуществом (9%), государственного управления (8%). Объемы средств, вложенных инвесторами, представлены в следующей таблице:

**Освоение инвестиций в капитальное строительство по видам
экономической деятельности инвестора**

	Январь-декабрь 2000 г.	
	млн. тенге	удельный вес в общем объеме инвестиций, в %
Всего	404175	100,0
в том числе:		
сельское хозяйство, охота и лесоводство	3638	0,9
горнодобывающая промышленность	238867	59,1
обрабатывающая промышленность	38801	9,6
производство и распределение электроэнергии, газа и воды	6063	1,5
строительство	12125	3,0
торговля, ремонт автомобилей и из-делий домашнего пользования	6467	1,6
гостиницы и рестораны	2021	0,5
транспорт и связь	18592	4,6
финансовая деятельность	2425	0,6
операции с недвижимым имуществом, аренда и услуги предприятиям	35567	8,8
государственное управление	33142	8,2
образование	1617	0,4
здравоохранение и социальные услуги	404	0,1
прочие коммунальные, социальные и персональные услуги	4446	1,1

Основной объем иностранных инвестиций, по-прежнему, направляется на создание и воспроизводство основных средств предприятий горнодобывающей промышленности (84%).

По предварительным итогам года наибольшая доля иностранных инвестиций в капитальное строительство осваивается в Западно-Казахстанской (66%) и Мангистауской (11%) областях.

Региональная структура иностранных инвестиций в капитальное строительство

	Январь-декабрь 2000 г. всего, млн. тенге	Доля в общем объеме иностраннх инвестиций, %
РЕСПУБЛИКА КАЗАХСТАН	156011	100,0
Акмолинская	14	0,0
Актюбинская	9361	6,0
Алматинская	468	0,3
Атырауская	2340	1,5
Восточно-Казахстанская	10141	6,5
Жамбылская	-	-
Западно-Казахстанская	102568	65,8
Карагандинская	2028	1,3
Кызылординская	468	0,3
Костанайская	-	-
Мангистауская	17005	10,9
Павлодарская	-	-
Северо-Казахстанская	24	0,0
Южно-Казахстанская	1576	1,0
г. Астана	9361	6,0
г. Алматы	657	0,4

За отчетный период хозяйствующими субъектами республики введено в действие основных средств на сумму около 158 млрд. тенге (в прошлом году – 90 млрд. тенге).

По оперативным данным в 2000 году введено в действие 8277 зданий общей площадью 1650 тыс. кв.м, в том числе жилого назначения - соответственно 7425 и 1232.

Ввод в действие зданий по их видам

	Количество зданий, единиц	Общий строительный объем зданий, тыс. куб.м	Общая площадь зданий, тыс.кв.м
Введено в действие зданий	8277	4989,2	1649,5
в том числе:			
жилого назначения	7425	2867,0	1231,6
нежилого назначения	852	2122,2	417,9
из них:			
промышленных	140	1087,1	147,7
административных	28	284,4	77,1
учебных	29	291,1	65,1
общественного питания и торговли	576	145,8	51,5
бытового обслуживания	28	16,9	4,5
лечебных	3	21,8	6,5
спортивных	9	11,8	3,1
социально-культурного назначения	39	263,3	62,4

Жилищное строительство

На жилищное строительство за отчетный период направлено 22,4 млрд. тенге инвестиций, что на 47% больше, чем за 1999 год. Предприятиями и организациями всех форм собственности построено 10,7 тыс. новых квартир общей площадью 1200,8 тыс. кв. метров, что на 8,6% выше уровня 1999 года.

**Динамика ввода в действие жилых домов предприятиями и организациями
всех форм собственности**

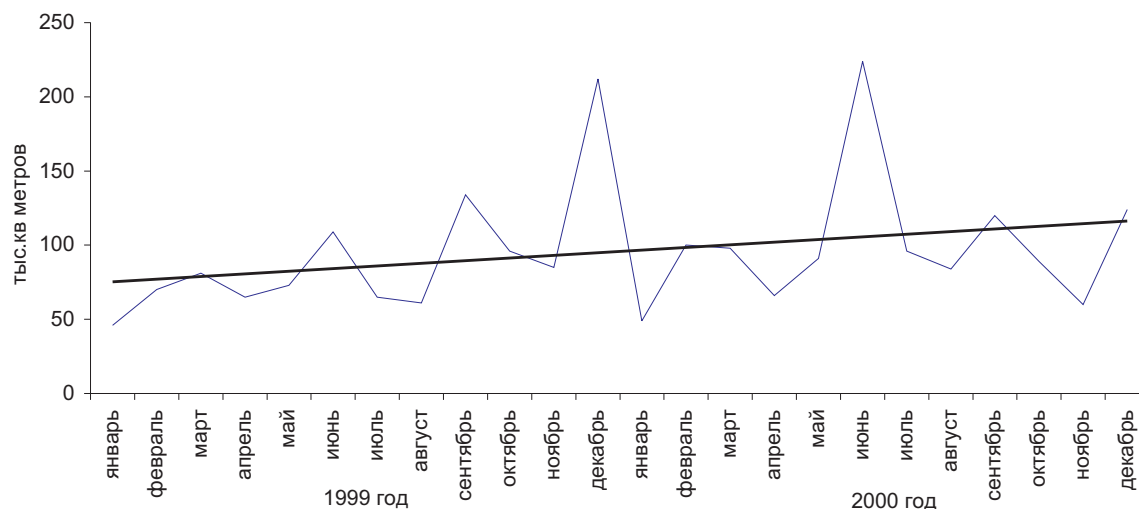

Динамика ввода в действие жилых домов

	Тыс. кв. метров общей площади	В % к	
		соответствующему периоду прошлого года	предыдущему периоду
1998г.			
I квартал	203,8	81,5	
II квартал	256,4	87,3	125,8
III квартал	244,6	90,6	95,4
IV квартал	427,5	80,6	174,8
1999г.			
I квартал	196,5	96,4	46,0
II квартал	247,7	96,6	126,1
III квартал	259,8	106,2	104,9
IV квартал	392,8	91,9	151,2
2000г.			
I квартал	247,1	125,7	62,9
II квартал	381,7	154,2	154,7
III квартал	299,4	115,2	78,4
IV квартал	272,6	69,4	91,1
Январь-декабрь	1200,8	108,6	111,5

По предварительным данным 2000 года в 9 регионах объемы построенного жилья превысили уровень аналогичного периода прошлого года, среди них Мангистауская (на 52%), Атырауская (на 42%), Южно-Казахстанская (на 37%), Акмолинская (на 14%), Кызылординская (на 6%), Актюбинская и Западно-Казахстанская (на 2% каждой) области и г. Астана (на 14%), г. Алматы (на 12%).

Объемы построенного жилья снизились по сравнению с прошлым годом в Восточно-Казахстанской (на 25%), Северо-Казахстанской (на 20%), Алматинской (на 17%), Карагандинской (на 12%), Костанайской (на 6%) областях. Снижение ввода жилья по этим регионам объясняется тем, что почти весь его объем осуществляется за счет средств индивидуальных застройщиков и зависит от их финансовых возможностей.

Наибольший удельный вес в объемах жилищного строительства занимают города Алматы (18,1%) и Астана (11,6%), а также Южно-Казахстанская (14,2%) и Атырауская (10,0%) области.

Строительство жилья в республике в основном осуществляется субъектами негосударственного сектора, в котором значительную долю занимает население, ими построено соответственно 89 и 75% общего объема введенных жилых домов.

Средняя стоимость строительства 1 кв. метра общей площади жилых домов в 2000 году составила 17,0 тыс. тенге, при этом в городах – 19,0 тыс. тенге, а в сельской местности – 8,5 тыс. тенге.

Стоимость строительства 1 кв. метра общей площади жилых домов по сравнению с 1999 годом с учетом инфляции возросла на 30%. Наибольшее удорожание произошло в Мангистауской, Атырауской, Актыбинской областях и в г. Астане, что объясняется ростом цен на основные виды строительных материалов, широким применением новых импортных дорогостоящих строительных материалов, высокой заработной платой строителей в этих регионах.

Наиболее дорогое жилье строится предприятиями и организациями государственной формы собственности, дешевле обходится строительство жилых домов частным предприятиям. Средняя фактическая стоимость строительства 1 кв. метра общей площади жилых домов, введенных в 2000 году государственными предприятиями и организациями, составила 58,6 тыс. тенге (за 1999г. – 36,9 тыс. тенге), предприятиями и организациями частной формы собственности – 12,0 тыс. тенге (1999г. – 9,6 тыс. тенге). Средняя стоимость жилых домов, построенных населением в истекшем году, составила 7,0 тыс. тенге, что почти соответствует стоимости 1 кв.м в 1999 года (6,9 тыс. тенге).

**Средняя фактическая стоимость строительства
1 кв. метра общей площади жилых домов**

	Тыс. тенге	в том числе	
		в городах	в сельской местности
1998г.			
Всего	14,3	16,9	6,8
без индивидуальных жилых домов, построенных населением	31,2	31,6	18,9
1999г.			
Всего	12,30	12,77	9,3
без индивидуальных жилых домов, построенных населением	28,75	30,09	7,75
I квартал			
Всего	9,37	8,90	13,22
без индивидуальных жилых домов, построенных населением	19,11	19,28	2,91
II квартал			
Всего	7,91	6,55	11,62
без индивидуальных жилых домов, построенных населением	14,88	15,34	2,88
III квартал			
Всего	15,80	18,71	8,26
без индивидуальных жилых домов, построенных населением	37,7	40,99	7,32
IV квартал			
Всего	13,4	15,0	7,4
без индивидуальных жилых домов, построенных населением	30,1	31,37	9,48
2000г.			
I квартал			
Всего	10,0	10,4	7,8
без индивидуальных жилых домов, построенных населением	24,2	24,2	18,2
II квартал			
Всего	25,0	29,0	9,2
без индивидуальных жилых домов, построенных населением	61,5	61,5	-
III квартал			
Всего	14,9	16,5	8,0
без индивидуальных жилых домов, построенных населением	44,5	44,5	-
IV квартал			
Всего	14,7	16,1	8,5
без индивидуальных жилых домов, построенных населением	39,3	39,5	11,0
Январь-декабрь			
Всего	17,0	19,0	8,5
без индивидуальных жилых домов, построенных населением	47,4	47,5	13,1

**Средняя фактическая стоимость строительства 1 кв. метра
общей площади индивидуальных жилых домов, построенных населением**

	Тыс. тенге	в том числе	
		в городах	в сельской местности
	1998г.		
Всего	5,9	5,7	6,3
	1999г.		
Всего	6,84	5,87	9,4
из них:			
I квартал	7,23	6,30	13,4
II квартал	6,78	4,57	11,8
III квартал	6,96	6,19	8,37
IV квартал	6,6	6,3	7,2
	2000г.		
I квартал	6,4	6,1	7,7
II квартал	6,0	4,6	9,2
III квартал	8,7	8,9	8,0
IV квартал	6,8	6,2	8,5
Январь-декабрь	7,0	6,5	8,5

ВНЕШНЯЯ ТОРГОВЛЯ

ОСНОВНЫЕ ПОКАЗАТЕЛИ ВНЕШНЕТОРГОВОГО ОБОРОТА

Внешнеторговый оборот Республики Казахстан, по данным таможенной статистики без неорганизованной торговли, в январе – ноябре 2000 года составил 12635,3 млн.долларов США и по сравнению с аналогичным периодом прошлого года увеличился на 57%, в том числе экспорт – 8184,0 млн.долларов, увеличился на 72%, импорт (с учетом расходов на транспортировку и страхование) – 4451,3 млн.долларов, увеличился на 35%.

Динамика внешнеторгового оборота приводится ниже:

	Внешнеторговый оборот			в том числе:					
	млн. дол- ларов США	в % к соот- ветст- ующему периоду преды- дущего года	в % к преды- дущему месяцу	экспорт			импорт		
				млн. дол- ларов США	в % к соот- ветст- ующему периоду преды- дущего года	в % к преды- дущему месяцу	млн. дол- ларов США	в % к соот- ветст- ующему периоду преды- дущего года	в % к преды- дущему месяцу
1999 год									
I квартал	1883,0	78		972,6	67		910,4	95	
январь	576,6	74	70	286,5	59	66	290,1	99	74
февраль	662,8	82	115	323,5	67	113	339,3	107	117
март	643,6	79	97	362,6	76	112	281,0	82	83
II квартал	1870,2	69		1077,8	72		792,4	66	
апрель	629,7	74	98	355,9	71	98	273,8	80	97
май	617,3	66	98	351,3	69	99	266,0	63	97
июнь	623,2	68	101	370,6	75	106	252,6	59	95
III квартал	2559,8	108		1572,8	118		987,0	94	
июль	1008,3	133	162	587,9	134	159	420,4	132	166
август	743,0	89	74	490,0	107	83	253,0	67	60
сентябрь	808,5	103	109	494,9	114	101	313,6	90	124
IV квартал									
октябрь	850,9	123	105	564,8	165	114	286,1	82	91
ноябрь	897,9	115	106	574,9	155	102	323,0	79	113
2000 год									
I квартал	2805,1	149		1917,6	197		887,5	98	
январь	833,4	145	69	573,9	в 2 р.	69	259,5	89	68
февраль	999,7	151	120	679,0	в 2,1 р.	118	320,7	95	124
март	972,0	151	97	664,7	183	98	307,3	109	96
II квартал	3605,7	193		2297,7	в 2,1 р.		1308,0	165	
апрель	1329,0	в 2,1 р.	137	865,6	в 2,4 р.	130	463,4	169	151
май	1148,2	186	86	712,2	в 2 р.	82	436,0	164	94
июнь	1128,5	181	98	719,9	194	101	408,6	162	94
III квартал	3502,1	137		2188,6	139		1313,5	133	
июль	1185,7	118	105	780,3	133	108	405,4	96	99
август	1139,2	153	96	684,4	140	88	454,8	180	112
сентябрь	1177,2	146	103	723,9	146	106	453,3	145	100
IV квартал									
октябрь	1310,7	154	111	831,8	147	115	478,9	167	106
ноябрь	1411,7	157	108	948,3	165	114	463,4	144	97

Сальдо торгового баланса в январе - ноябре текущего года сложилось положительное в размере 3732,7 млн.долларов (в январе - ноябре 1999 года – положительное, 1464,0 млн.долларов).

Объемы **экспорта** в разрезе государств СНГ и стран вне СНГ приведены в таблице:

	Страны вне СНГ			Государства СНГ		
	млн. долларов США	в % к соответст- вующему периоду предыду- щего года	в % к преды- дущему месяцу	млн. долларов США	в % к соответст- вующему периоду предыду- щего года	в % к преды- дущему месяцу
1999 год						
I квартал	671,5	86		301,1	45	
январь	195,9	78	64	90,6	39	69
февраль	213,8	83	109	109,7	48	121
март	261,8	96	122	100,8	49	92
II квартал	822,5	97		255,3	39	
апрель	293,5	100	112	62,4	30	62
май	258,9	89	88	92,4	42	148
июнь	270,1	102	104	100,5	44	109
III квартал	1266,4	146		306,4	66	
июль	499,3	184	185	88,6	53	88
август	383,5	127	77	106,5	68	120
сентябрь	383,6	131	100	111,3	79	105
IV квартал						
октябрь	397,6	в 2 р.	104	167,2	116	150
ноябрь	393,5	149	99	181,4	170	108
2000 год						
I квартал	1413,5	в 2,1 р.		504,1	167	
январь	422,4	в 2,2 р.	73	151,5	167	61
февраль	476,7	в 2,2 р.	113	202,3	184	134
март	514,4	196	108	150,3	149	74
II квартал	1613,0	196		684,7	в 2,7 р.	
апрель	595,5	в 2 р.	116	270,1	в 4,3 р.	180
май	498,0	192	84	214,2	в 2,3 р.	79
июнь	519,5	192	104	200,4	199	94
III квартал	1648,1	130		540,5	176	
июль	583,2	117	112	197,1	в 2,2 р.	98
август	514,6	134	88	169,8	159	86
сентябрь	550,3	143	107	173,6	156	102
IV квартал						
октябрь	625,8	157	114	206,0	123	119
ноябрь	705,6	179	113	242,7	134	118

Доля стран СНГ в общем объеме экспорта за анализируемый период составила 26,6% (в январе - ноябре 1999 года – 25%). Основными покупателями казахстанской продукции являются Российская Федерация (20%), Бермудские острова (15,1%), Виргинские острова (11,4%), Италия (9%), Китай (7,4%), Германия (6,3%), Швейцария (5,6%), Украина (2,9%), Нидерланды (2,7%), Великобритания (2,4%), Иран (2,3%), США (1,9 %), Узбекистан (1,5%).

Объемы **импорта** приведены в таблице:

	Страны вне СНГ			Государства СНГ		
	млн. долларов США	в % к соответст- вующему периоду предыду- щего года	в % к преды- дущему месяцу	млн. долларов США	в % к соответст- вующему периоду предыду- щего года	в % к преды- дущему месяцу
1999 год						
I квартал	476,2	102		434,2	89	
январь	151,7	97	80	138,4	101	69
февраль	176,8	122	117	162,5	94	117
март	147,7	90	84	133,3	75	82
II квартал	443,6	77		348,8	56	
апрель	150,8	90	102	123,0	71	92
май	150,8	75	100	115,2	52	94
июнь	142,0	68	94	110,6	50	96
III квартал	657,8	115		329,2	70	

Продолжение

	Страны вне СНГ			Государства СНГ		
	млн. долларов США	в % к соответст- вующему периоду предыду- щего года	в % к преды- дущему месяцу	млн. долларов США	в % к соответст- вующему периоду предыду- щего года	в % к преды- дущему месяцу
июль	320,2	192	в 2,2 р.	100,2	66	91
август	146,7	67	46	106,3	67	106
сентябрь	190,9	102	130	122,7	76	115
IV квартал						
октябрь	148,5	65	78	137,6	116	112
ноябрь	177,7	71	120	145,3	92	106
2000 год						
I квартал	389,5	82		498,0	115	
январь	103,4	68	56	156,1	113	78
февраль	143,7	81	139	177,0	109	113
март	142,4	96	99	164,9	124	93
II квартал	591,5	133		716,5	в 2 р.	
апрель	209,3	139	147	254,1	в 2,1 р.	154
май	190,5	126	91	245,5	в 2,1 р.	97
июнь	191,7	135	101	216,9	196	88
III квартал	575,3	87		738,2	в 2,2 р.	
июль	181,0	57	94	224,4	в 2,2 р.	103
август	199,0	136	110	255,8	в 2,4 р.	114
сентябрь	195,3	102	98	258,0	210	101
IV квартал						
октябрь	220,2	148	113	258,7	188	100
ноябрь	234,6	132	107	228,8	157	88

В январе - ноябре 2000 года на страны СНГ приходилось 54,8% всех импортных поставок (в аналогичном периоде 1999 года – 42,3%). Основными поставщиками импортной продукции являются Российская Федерация (49% от общего объема импорта), Германия (6,6%), США (5,6%), Великобритания (4,5%), Китай (3,2%), Турция (2,7%), Италия (2,8%), Украина (1,6%), Япония (1,9%), Узбекистан и Республика Корея (по 1,5%), Нидерланды и Франция (по 1,3%), Польша (1,2%).

Экспорт и импорт важнейших товаров. Товарный состав экспорта представлен ниже:

	Январь- ноябрь 2000 г.				Ноябрь 2000 г.		
	Объем		в % к январю-ноябрю 1999 г.		Объем в натураль- ном выра- жении	в % по количеству к	
	в нату- ральном выражении	в стои- мостном выражении, млн. долл.	в нату- ральном выражении	в стои- мостном выражении, млн. долл.		ноябрю 1999 г.	октябрю 2000 г.
Пшеница и меслин, тыс.тонн	4632,3	419,9	в 2,4 р.	в 2,4 р.	490,0	80	113
Руды железные, тыс.тонн	5339,9	51,2	176	157	803,1	125	95
Уголь, тыс.тонн	23675,3	159,0	175	120	3038,3	в 2,2 р.	141
Нефть и газовый конденса- т, тыс.тонн	26252,9	3961,2	124	в 2,3 р.	2922,1	144	131
Нефтепродукты, тыс.тонн	977,7	96,3	125	в 2,1 р.	19,0	39	17
Оксид и гидроксид алю- миния, тыс.тонн	1245,6	164,9	117	132	106,7	110	53
Волокно хлопковое, тыс.тонн	76,2	70,3	150	171	13,2	120	132
Драгоценные металлы	-	339,8	-	133	72,4*	в 5,7 р.**	119**
Ферросплавы, тыс. тонн	780,4	267,9	121	139	60,1	104	81
Прокат черных металлов плоский, включая жести белую, тыс.тонн	2964,8	702,4	113	133	273,7	106	99
Медь рафинированная и сплавы, тыс.тонн	355,3	603,4	118	139	38,8	134	134
Цинк необработанный, тыс.тонн	209,5	180,4	114	127	15,5	103	79

Продолжение

	Январь- ноябрь 2000 г.				Ноябрь 2000 г.		
	Объем		в % к январю-ноябрю 1999 г.		Объем в натуральном выражении	в % по количеству к	
	в натуральном выражении	в стоимостном выражении, млн. долл.	в натуральном выражении	в стоимостном выражении, млн. долл.		ноябрю 1999 г.	октябрю 2000 г.
Алюминий необработанный, тыс.тонн	74,1	53,8	в 7,8 р.	в 6,8 р.	10,7	в 28 р.	в 2,1 р.
Свинец, тыс. тонн	141,9	58,4	144	134	10,8	112	78
Машины и оборудование	-	130,8	-	147	15,1*	88**	196**

* млн. долларов

** проценты рассчитаны по стоимости

Структура казахстанского экспорта в январе - ноябре текущего года в разрезе укрупненных товарных групп сложилась следующим образом:

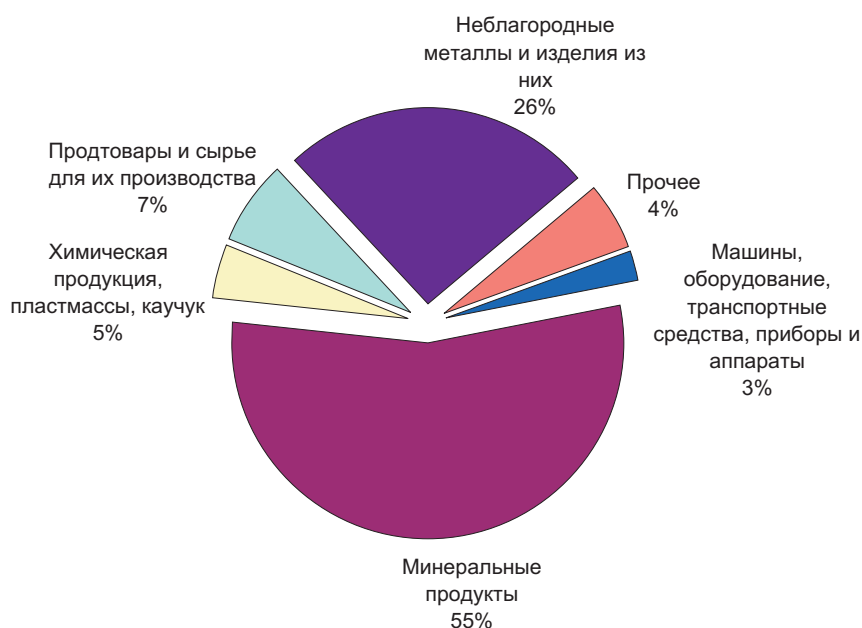

В январе - ноябре 2000 года по сравнению с аналогичным периодом 1999 года в общем объеме экспорта на 7 процентных пунктов сократился удельный вес продукции металлургической промышленности, на 2 процентных пункта сократилась доля химической отрасли промышленности, на 1 процентный пункт сократился удельный вес текстиля, кожсырья и изделий из них. При этом увеличился удельный вес минеральных продуктов на 11 процентных пунктов (в том числе доля нефти и газового конденсата в 2 раза).

Импорт важнейших товаров приведен в таблице:

	Январь- ноябрь 2000 г.				Ноябрь 2000 г.		
	Объем		в % к январю-ноябрю 1999 г.		Объем в натуральном выражении	в % по количеству к	
	в натуральном выражении	в стоимостном выражении, млн. долл.	в натуральном выражении	в стоимостном выражении, млн. долл.		ноябрю 1999 г.	октябрю 2000 г.
Мясо и субпродукты свежие, охлажденные, мороженые, тыс.тонн	20,0	12,7	133	107	1,2	в 2,1 р.	57
Чай, тыс. тонн	16,5	19,1	102	77	1,7	107	99
Масла растительные, тыс.тонн	68,4	33,7	160	124	4,7	73	110
Сахар, тыс.тонн	296,5	80,3	105	98	1,7	7	13
Кондитерские изделия, тыс.тонн	56,8	54,8	178	192	6,5	144	118

Продолжение

	Январь- ноябрь 2000 г.				Ноябрь 2000 г.		
	Объем		в % к январю-ноябрю 1999 г.		Объем в натуральном выражении	в % по количеству к	
	в натуральном выражении	в стоимостном выражении, млн. долл.	в натуральном выражении	в стоимостном выражении, млн. долл.		ноябрю 1999 г.	октябрю 2000 г.
Алкогольные напитки		10,5		169	2,0*	в 2,7 р.**	в 2,7 р.**
Кокс и полукокс, тыс.тонн	644,5	40,5	113	123	41,3	101	79
Нефтепродукты, тыс.тонн	1080,6	225,3	в 2,1 р.	в 3,3 р.	58,4	131	60
Газ природный, млн.куб.м	3311,7	96,5	139	110	340,1	174	178
Электроэнергия, млн.кВт/ч	2774,3	39,1	102	69	251,4	124	106
Карбонаты и пероксокарбонаты, тыс.тонн	257,0	23,1	114	111	27,3	185	80
Медикаменты		70,6		151	6,1*	113.**	69**
Вещества взрывчатые, кроме пороха, тыс.тонн	24,7	23,1	113	132	3,0	126	109
Шины, тыс.штук	1455,9	51,0	156	181	148,0	194	126
Изделия из черных металлов для ж/д путей, тыс.тонн	28,6	8,2	76	45	3,5	91	в 2,3 р.
Трубы из черных металлов, тыс.тонн	244,2	181	в 2,6 р.	в 2,6 р.	21,9	185	98
Машины и оборудование		1214,5		141	152,5*	141**	120**
Автомобили легковые, штук	66505	196,2	93	95	7877	134	136
Автомобили грузовые, штук	4599	65,6	100	175	408	111	109
Мебель		40,5		112	3,8*	155**	98**

* млн. долларов

** проценты рассчитаны по стоимости

Товарная структура импорта Республики Казахстан представлена следующей диаграммой:

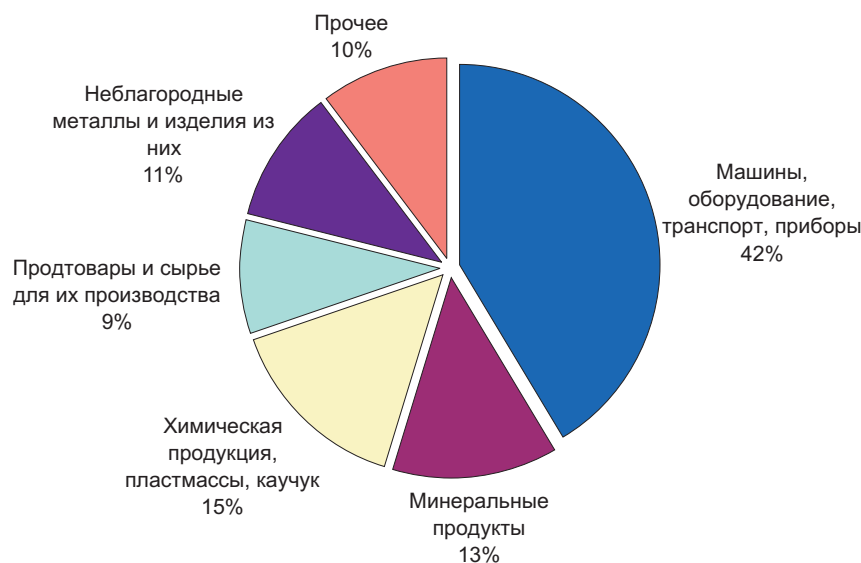

В январе - ноябре 2000 года по сравнению с аналогичным периодом 1999 года в общем объеме импорта увеличилась доля химической отрасли промышленности на 3 процентных пункта, доля минеральных продуктов на 2 процентных пункта, удельный вес продукции металлургической промышленности на полтора процентных пункта, при этом на 5 процентных пунктов сократилась доля продукции машиностроения, а доля продовольственных товаров и сырья для их производства – на 1 процентный пункт.

ТОРГОВЛЯ СО СТРАНАМИ ВНЕ СНГ

В январе - ноябре 2000 года внешнеторговый оборот со странами вне СНГ составил 8017,1 млн.долларов США и по сравнению с январем - ноябрем прошлого года увеличился на 47%, в том числе экспорт – 6006,0 млн.долларов, увеличился на 69%, импорт – 2011,1 млн.долларов, увеличился на 6%.

Сальдо торгового баланса сложилось положительное в размере 3994,9 млн.долларов (в январе - ноябре 1999 года - положительное, 1647,7 млн.долларов).

Экспорт важнейших товаров в страны вне СНГ характеризуется следующими данными:

	Январь- ноябрь 2000 г.				Ноябрь 2000 г.		
	Объем		в % к январю-ноябрю 1999 г.		Объем в натуральном выражении	в % по количеству к	
	в натуральном выражении	в стоимостном выражении, млн. долл.	в натуральном выражении	в стоимостном выражении, млн. долл.		ноябрю 1999 г.	октябрю 2000 г.
Нефть и газовый конденсат, тыс.тонн	18886,2	3188,3	121	в 2,2 р.	2188,4	149	123
Нефтепродукты, тыс.тонн	862,7	81,3	129	в 2,5 р.	16,4	62	19
Волокно хлопковое, тыс.тонн	71,3	66,1	144	166	12,8	123	140
Драгоценные металлы	-	339,8	-	133	72,4*	в 5,7 р.**	119**
Ферросплавы, тыс. тонн	773,4	265,7	121	139	58,7	102	79
Прокат черных металлов плоский, включая жести белую, тыс.тонн	2699,4	597,1	107	120	243,8	102	99
Медь рафинированная и сплавы, тыс.тонн	355,2	603,2	118	139	38,8	134	134
Цинк необработанный, тыс.тонн	204,7	177,2	113	128	15,0	101	80
Свинец, тыс. тонн	100,0	33,5	125	107	6,5	86	61
Алюминий необработанный, тыс.тонн	74,1	53,7	в 7,9 р.	в 7 р.	10,7	в 28 р.	в 2,1 р.

* млн. долларов

** проценты рассчитаны по стоимости

Удельный вес минерального сырья в общем объеме экспорта в страны вне СНГ в январе - ноябре 2000 года составил 55% (в январе - ноябре 1999 года - 42%), металлургической продукции - 32% (42%).

Импорт товаров, занимающих наибольший удельный вес в общем объеме импорта, из стран вне СНГ приведен в таблице:

	Январь- ноябрь 2000 г.				Ноябрь 2000 г.		
	Объем		в % к январю-ноябрю 1999 г.		Объем в натуральном выражении	в % по количеству к	
	в натуральном выражении	в стоимостном выражении, млн. долл.	в натуральном выражении	в стоимостном выражении, млн. долл.		ноябрю 1999 г.	октябрю 2000 г.
Мясо и субпродукты свежие, охлажденные, мороженые, тыс.тонн	18,2	10,9	124	95	1,1	в 2,2 р.	53
Чай, тыс. тонн	15,8	18,1	100	74	1,6	99	93
Сахар, тыс.тонн	218,5	60,2	106	101	0,8	4	6
Алкогольные напитки	-	3,4	-	175	0,7*	173**	в 4,8 р.**
Медикаменты	-	53,7	-	148	4,1*	93**	61**
Шины, тыс.штук	46,9	11,1	188	171	4,7	136	57
Машины и оборудование	-	832,9	-	124	116,1*	136**	125**
Автомобили легковые, штук	18250	55,4	116	98	2703	192	108
Автомобили грузовые, штук	581	24,1	92	в 2,2 р.	67	96	96
Мебель	-	25,1	-	87	2,1*	118**	110**

* млн. долларов

** проценты рассчитаны по стоимости

Доля машин, оборудования, транспортных средств, приборов и аппаратов в объеме импорта из стран вне СНГ в январе - ноябре 2000 года составила 52% (в январе - ноябре 1999 года - 55%), продовольственных товаров - 9% (11%), химической продукции - 14% (11%), продукции металлургической промышленности - 9% (9%).

Страны вне СНГ играют большую роль в обеспечении потребностей страны по ряду важнейших товаров: доля импорта из этих стран по продукции машиностроения в январе - ноябре 2000 года составила 57% (в январе - ноябре 1999 года - 68%), фармацевтическим товарам - 75% (77%), одежде - 74% (86%), продовольственным товарам - 43% (61%) от общего импорта указанных товаров.

ТОРГОВЛЯ С ГОСУДАРСТВАМИ СНГ

В январе - ноябре 2000 года внешнеторговый оборот со странами СНГ составил 4618,2 млн.долларов США и по сравнению с январем – ноябрем 1999 года увеличился на 77%, в том числе экспорт – 2178,0 млн.долларов, увеличился на 80%, импорт – 2440,2 млн.долларов, увеличился на 75%.

Сальдо торгового баланса сложилось отрицательное в размере 262,2 млн.долларов (в январе - ноябре 1999 года – отрицательное, 183,7 млн.долларов).

Доля государств СНГ в общем товарообороте составила 37% (в январе - ноябре 1999 года - 32%).

Экспорт важнейших товаров в страны СНГ характеризуется следующими данными:

	Январь- ноябрь 2000 г.				Ноябрь 2000 г.		
	Объем		в % к январю-ноябрю 1999 г.		Объем в натуральном выражении	в % по количеству к	
	в натуральном выражении	в стоимостном выражении, млн. долл.	в натуральном выражении	в стоимостном выражении, млн. долл.		ноябрю 1999 г.	октябрю 2000 г.
Пшеница и меслин, тыс.тонн	3562,1	321,4	в 2,1 р.	в 2,1 р.	387,3	71	133
Мука пшеничная и ржаная, тыс.тонн	214,7	30,5	118	105	13,7	39	121
Руды железные, тыс.тонн	5339,9	51,2	в 2 р.	189	803,1	134	95
Уголь, тыс. тонн	23675,1	159,0	175	120	3038,3	в 2,2 р.	141
Нефть и газовый конденсат, тыс. тонн	7366,7	772,9	132	в 2,9 р.	733,7	131	158
Оксид и гидроксид алюминия, тыс.тонн	1245,6	164,9	117	132	106,7	110	53
Прокат черных металлов плоский, включая жести							
белую, тыс.тонн	265,3	105,3	в 3 р.	в 3,2 р.	29,9	161	100
Машины и оборудование	-	58,4	-	115	7,1*	119**	156**

* млн. долларов

** проценты рассчитаны по стоимости

Удельный вес топливно-энергетических ресурсов в общем объеме экспорта в государства СНГ в январе - ноябре 2000 года составил 54% (в январе - ноябре 1999 года - 48%), продовольственных товаров – 20% (22%), химической продукции - 12% (16%).

Импорт (без неорганизованной торговли) важнейших товаров из стран СНГ приведен в таблице:

	Январь- ноябрь 2000 г.				Ноябрь 2000 г.		
	Объем		в % к январю-ноябрю 1999 г.		Объем в натуральном выражении	в % по количеству к	
	в натуральном выражении	в стоимостном выражении, млн. долл.	в натуральном выражении	в стоимостном выражении, млн. долл.		ноябрю 1999 г.	октябрю 2000 г.
Масла растительные, тыс.тонн	51,2	25,8	в 3,5 р.	в 2,7 р.	2,9	86	82
Кокс и полукоксы, тыс.тонн	553,1	34,7	101	111	26,7	74	62
Нефтепродукты, тыс.тонн	1043,5	209,0	в 2,2 р.	в 3,7 р.	52,8	141	57
Газ природный, млн.куб.м	3311,7	96,5	139	110	340,1	174	178
Электроэнергия, млн.кВт/ч	2774,3	39,1	102	69	251,4	124	106
Карбонаты и пероксидкарбонаты, тыс.тонн	255,0	22,6	114	111	27,0	183	81
Вещества взрывчатые, кроме пороха, тыс.тонн	24,6	21,1	112	124	3,0	126	109
Шины, тыс.штук	1409,1	39,9	155	185	143,3	197	131
Изделия из черных металлов для ж/д путей, тыс.тонн	28,4	7,8	76	43	3,5	90	в 2,4 р.
Трубы из черных металлов, тыс.тонн	190,5	117,4	в 2,7 р.	в 3,6 р.	13,5	115	91
Машины и оборудование	-	381,6	-	197	36,4*	158**	108**
Автомобили легковые, штук	48255	140,7	86	94	5174	116	156
Автомобили грузовые, штук	4018	41,5	102	157	341	114	111

* млн. долларов

** проценты рассчитаны по стоимости

Доля машин, оборудования, транспортных средств, приборов и аппаратов в объеме импорта из стран СНГ в январе - ноябре 2000 года составила 33% (в январе - ноябре 1999 года - 36%), топливно-энергетических ресурсов - 21% (22%), металлургической продукции - 12% (10%), химических товаров - 16% (14%).

Страны СНГ являются основными поставщиками минеральных продуктов, химической и металлургической продукции: доля импорта из этих стран по топливно - энергетическим ресурсам в январе - ноябре 2000 года составила 85% (в январе - ноябре 1999 года - 86%), металлургической продукции - 63% (47%), продовольственных товаров - 57% (39%), химическим товарам - 58% (50%) от общего импорта указанных товаров.

ЦЕНЫ

В прошедшем году темпы прироста цен во всех секторах экономики были значительно меньше, чем в предшествующем. Так, если в 1999 г. цены на готовую продукцию в промышленности росли в среднем по 3,8% в месяц, то в 2000 г. – по 1,5%, на приобретенные ресурсы – соответственно, по 2,3% и 1,3%, на потребительском рынке – по 1,4% и 0,8%, а на сельскохозяйственную продукцию они в эти периоды увеличивались по 1,9% в месяц, строительную – по 0,5%.

Изменение цен по секторам экономики

(в процентах к предыдущему месяцу, прирост +, снижение -)

	Потребительские цены	Цены в промышленности		Цены в строительстве		Цены на продукцию сельского хозяйства	Тарифы на услуги	
		на приобретенные ресурсы	на готовую продукцию	на инвестиции в капитальное строительство	на строительно-монтажные работы		по перевозке грузов	связи для юридических лиц
2000 г.								
Январь	2,6	3,7	0,9	1,0	1,5	4,5	8,9	0,2
Февраль	0,1	0,1	2,0	0,1	0,3	2,2	-1,9	0,3
Март	0,0	0,0	2,2	0,4	0,3	2,0	-1,0	0,2
Апрель	0,4	-0,4	-1,2	1,4	0,9	1,8	11,0	0,4
Май	0,7	1,4	-2,2	0,4	0,4	2,1	-1,7	0,1
Июнь	0,7	-0,1	3,1	0,5	0,6	1,1	2,1	0,0
Июль	0,4	1,1	1,7	0,5	0,8	0,7	0,5	0,1
Август	0,2	1,3	1,8	0,3	0,4	-0,4	-2,0	0,0
Сентябрь	0,5	0,4	3,9	0,7	0,9	0,5	-1,5	0,0
Октябрь	1,2	4,9	2,2	0,6	0,7	1,8	3,6	0,1
Ноябрь	1,5	1,6	0,9	0,4	0,3	2,9	0,7	0,0
Декабрь	1,3	1,5	2,7	0,1	0,3	3,3	0,4	0,3
Справочно:								
декабрь 1999 г.	1,7	0,1	3,9	0,4	0,7	4,0	-1,9	-0,2
1998 г.	0,3	-0,7	0,0	0,3	0,7	5,0	0,4	0,0
1997 г.	1,3	2,1	0,9	1,2	1,9	2,2	0,0	...
1996 г.	0,8	-0,3	0,7	-0,1	-0,4	1,7	0,1	...

Цены предприятий-производителей промышленной продукции с учетом услуг производственного характера в декабре 2000 г. по сравнению с ноябрем выросли на 2,7%, декабрем 1999 г. - на 19,4%. В целом за год цены на произведенную продукцию увеличились на 20,4%, услуги производственного характера - на 5%.

Изменение цен предприятий-производителей промышленной продукции в 1999-2000 гг.

(в процентах к предыдущему месяцу, прирост +, снижение -)

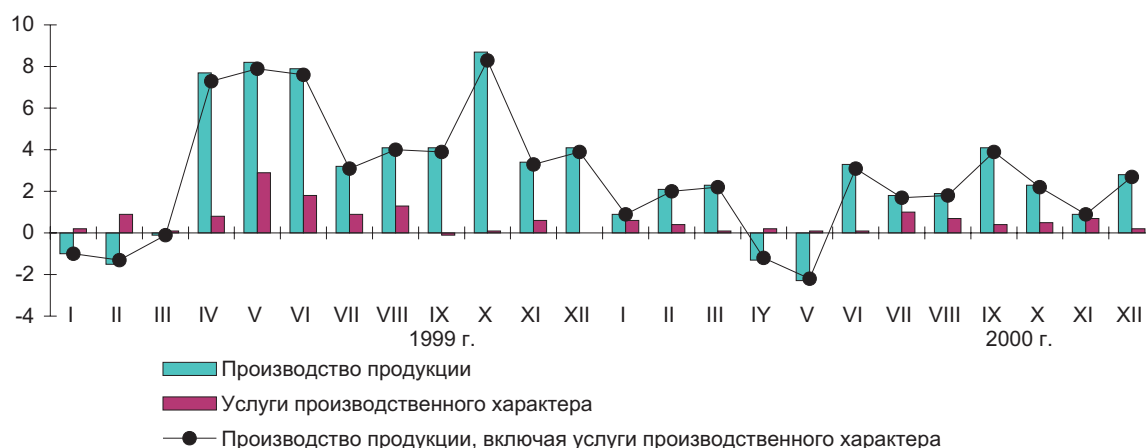

В прошедшем году значительное повышение цен производителей зарегистрировано в горнодобывающей промышленности - на 45,3% и в обрабатывающей - на 9,8%, а при производстве и распределении электроэнергии, газа и воды - всего на 1,5%. Из групп продукции, классифицированной по конечному назначению, продукция промежуточного потребления подорожала на 23,2%, потребительские товары - на 7,9%, средства производства - на 1,8%.

Изменение цен производителей промышленной продукции в 1999-2000 гг.

(в процентах, прирост +, снижение -)

	Промышленность - всего		Средства производства		Продукция промежуточного потребления		Потребительские товары	
	к предыдущему месяцу	к декабрю предыдущего года	к предыдущему месяцу	к декабрю предыдущего года	к предыдущему месяцу	к декабрю предыдущего года	к предыдущему месяцу	к декабрю предыдущего года
1999 год								
Январь	-1,0	-1,0	0,3	0,3	-1,1	-1,1	-0,2	-0,2
Февраль	-1,3	-2,3	0,2	0,5	-1,6	-2,7	-0,8	-1,1
Март	-0,1	-2,4	0,6	1,1	-0,2	-2,9	0,2	-0,9
Апрель	7,3	4,7	4,5	5,7	8,3	5,1	3,8	2,9
Май	7,9	13,0	-0,8	4,8	9,1	14,6	2,8	5,8
Июнь	7,6	21,6	1,5	6,4	8,7	24,6	2,8	8,7
Июль	3,1	25,3	0,1	6,6	3,3	28,7	2,7	11,6
Август	4,0	30,2	-0,2	6,4	4,6	34,6	-0,1	11,5
Сентябрь	3,9	35,2	0,1	6,5	4,5	40,7	0,8	12,5
Октябрь	8,3	46,5	0,1	6,6	9,7	54,3	0,8	13,3
Ноябрь	3,3	51,3	1,0	7,7	3,6	59,9	1,3	14,8
Декабрь	3,9	57,2	0,3	8,0	4,5	67,1	0,4	15,3
2000 год								
Январь	0,9	0,9	-0,1	-0,1	1,1	1,1	0,2	0,2
Февраль	2,0	2,9	-0,1	-0,2	2,8	4,0	-1,6	-1,4
Март	2,2	5,1	-0,8	-1,1	3,0	7,1	-1,3	-2,7
Апрель	-1,2	3,9	1,8	0,7	-1,5	5,5	-0,3	-3,0
Май	-2,2	1,6	-0,3	0,4	-3,3	2,0	3,1	0,0
Июнь	3,1	4,8	-0,5	-0,1	3,9	5,9	0,7	0,6
Июль	1,7	6,6	-0,1	-0,2	2,0	8,1	0,5	1,1
Август	1,8	8,5	-0,3	-0,6	1,9	10,2	2,2	3,3
Сентябрь	3,9	12,8	0,5	-0,1	4,9	15,6	0,4	3,8
Октябрь	2,2	15,3	-0,3	-0,4	2,6	18,5	1,1	4,9
Ноябрь	0,9	16,3	2,4	2,0	0,8	19,4	1,6	6,6
Декабрь	2,7	19,4	-0,2	1,8	3,2	23,2	1,3	7,9

Ценовая ситуация в промышленности в истекшем году во многом определялась ростом цен на энергоресурсы. Цены и тарифы на топливно-энергетические ресурсы в конце 2000 г. относительно декабря 1999 г. увеличились на 33,8%, природный газ - на 63,5%, нефть - на 56,8%, продукты ее переработки - на 36,9%. Уголь при этом подешевел на 5,8%, электрическая энергия - на 3,4%.

Изменение цен предприятий-производителей на отдельные виды промышленной продукции в январе-декабре 2000 года

(в процентах к предыдущему месяцу, прирост +, снижение -)

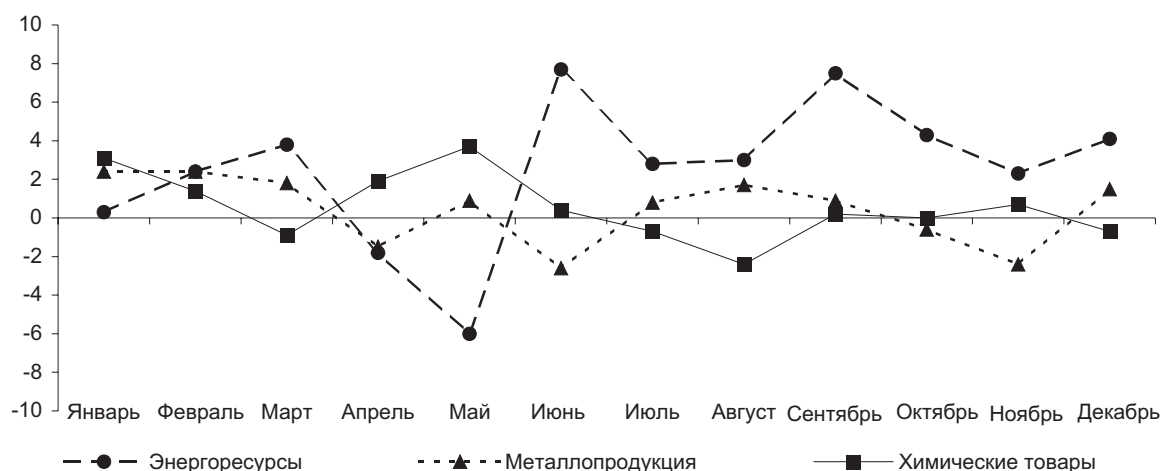

В металлургической промышленности в истекшем году цены повысились на 5,3% (в 1999 г. – в 1,8 раза). Наибольший их прирост (45,6%) зафиксирован на электроферросплавы, пользующиеся устойчивым спросом на внешних рынках. Цветные металлы подорожали на 4,7%, а алюминий необработанный - на 22,3%, медь - на 13,9%, свинец - на 1,5%. Из продукции этого вида экономической деятельности снижение цен отмечено на цинк на 14,5% и прокат черных металлов - на 11,8%. В химической промышленности за это время они увеличились на 6,9%, текстильной и швейной - на 5,1%. Цены на машины и оборудование, произведенные в республике, в 2000 г. выросли на 2,5%, что на 6 процентных пунктов меньше, чем в 1999 г.

Индекс цен предприятий-производителей промышленной продукции по видам экономической деятельности в 1999-2000 гг.

(на конец периода, в процентах к декабрю предыдущего года)

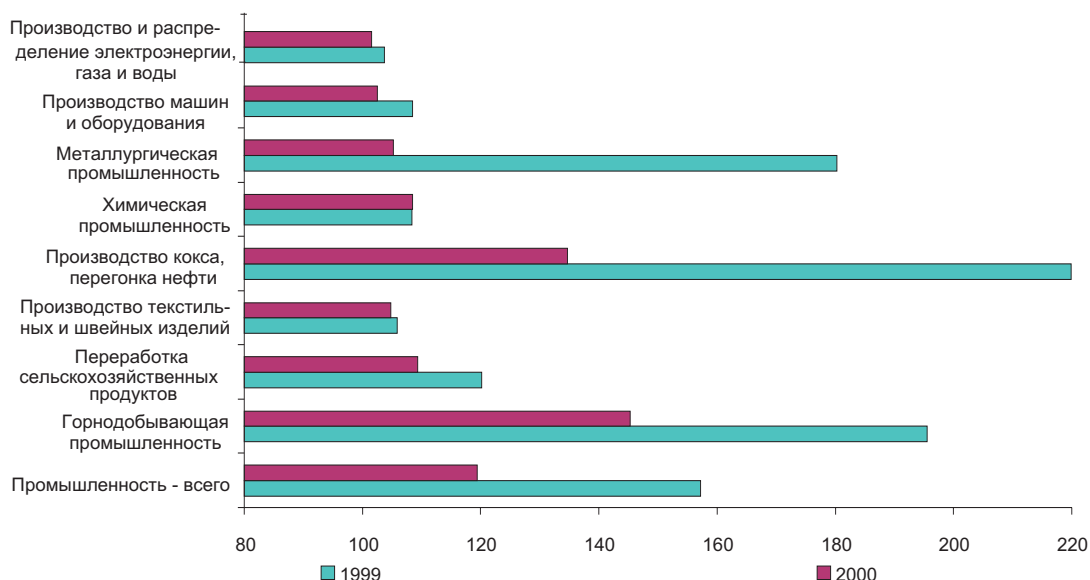

Цены предприятий-производителей на продукты питания за истекший год стали выше на 5,4% (в 1999 г. - на 19,1%). Заметное их увеличение отмечено на сахар - на 50,9%, мясо - на 25,8%, муку - 17,9% и молочные продукты - на 6,8%, что во многом связано с удорожанием сельскохозяйственной продукции. Вместе с тем цены на кондитерские изделия возросли лишь на 1,7%, а на рыбу снизились на 12,3%, масло растительное - на 7,9%.

Изменение цен предприятий-производителей на пищевые продукты в 2000 году

(в процентах, прирост +, снижение -)

	К предыдущему месяцу			К декабрю предыдущего года	
	октябрь	ноябрь	декабрь	декабрь 2000 г.	справочно: декабрь 1999 г.
Производство пищевых продуктов – всего	0,6	0,3	0,6	5,4	19,1
Производство, переработка и консервирование мяса и мясопродуктов	1,4	0,1	0,3	12,9	3,1
Переработка и консервирование рыбы и рыбных продуктов	0,0	-10,5	0,0	-12,3	15,5
Производство молочных продуктов	5,6	3,6	5,1	6,8	8,7
Производство продуктов обработки зерна	-0,7	0,2	1,0	18,3	50,2
Производство хлеба	0,2	0,1	0,3	-1,0	22,9
Производство сахара	13,0	16,7	1,3	50,9	3,6

Из наблюдаемых услуг производственного характера в прошедшем году увеличение тарифов сложилось при добыче нефти и газа на 50,1%, распределении газообразного топлива по трубопроводам - на 9,1%, транспортировке электрической энергии - на 4,5%, ремонте машин и оборудования - на 2,5%.

Цены на производственные ресурсы, приобретенные промышленными предприятиями для технологического процесса, в декабре 2000 г. по сравнению с ноябрем увеличились на 1,5%, декабрем 1999 г. - на 16,4%. Сырье и материалы, закупленные внутри республики, в прошедшем году подорожали на 21,7%, за ее пределами - на 3,3 %.

Изменение цен на производственные ресурсы для промышленных предприятий по каналам их приобретения в 2000 году

(на конец периода, в процентах к декабрю предыдущего года, прирост +, снижение -)

	Цены на материально-технические ресурсы, приобретенные:			
	по всем каналам	у предприятий Республики Казахстан	у предприятий стран-членов СНГ	у зарубежных продавцов
Все виды экономической деятельности	16,4	21,7	9,5	-21,0
Горнодобывающая промышленность	17,5	17,6	18,1	5,2
Обрабатывающая промышленность	18,1	24,7	3,9	-22,9
Производство и распределение электроэнергии, газа и воды	9,1	9,4	8,7	-

Значительное повышение цен приобретения в 2000 г. зарегистрировано при переработке нефти - на 45,6%, добыче металлических руд - на 23,6%, нефти - на 19,7% и природного газа - на 18,1%. Цены на производственные ресурсы, используемые для производства электроэнергии, стали выше на 9,1%, металлопродукции - на 7,1%, машин и оборудования - на 5,4%, химических товаров - на 1,4%, а табачных изделий, наоборот, ниже на 31,9%.

Индекс цен на производственные ресурсы, приобретенные промышленными предприятиями, в 1999-2000 гг.

(на конец периода, в процентах к декабрю предыдущего года)

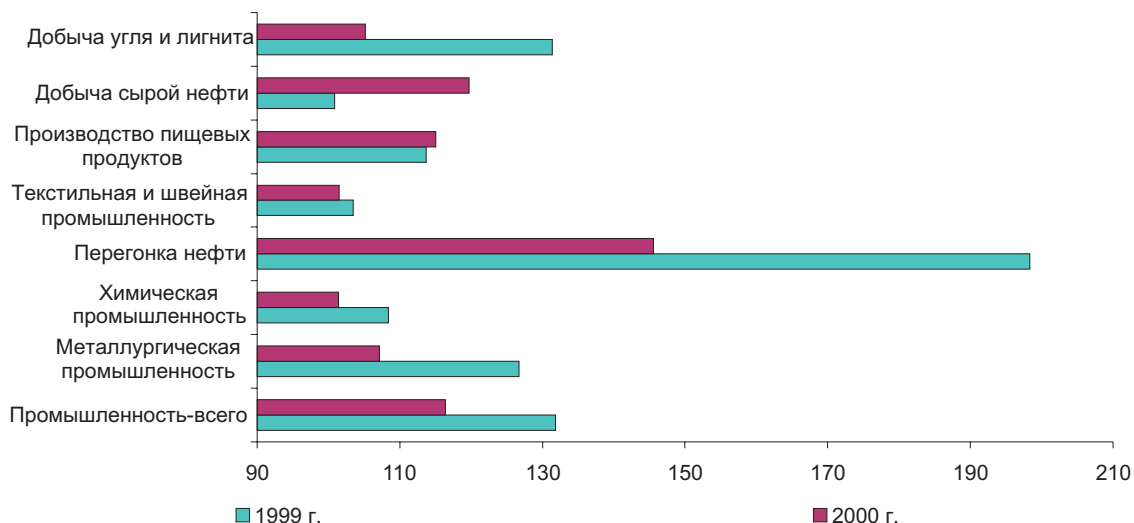

В прошедшем году цены на сырье и материалы, приобретенные для производства продуктов питания, выросли на 15% за счет их увеличения на сахар на 43,6%, мясо свиней - на 29,3%, крупного рогатого скота - на 27,2%, пшеницу - на 18%, чай - на 15%, яйца - на 12,5%, молоко цельное - на 5,5% и муку - на 5,1%. Снижение цен приобретения отмечено лишь на масло растительное на 18,2%, животное - на 6% и маргарин - на 5,9%.

Изменение цен приобретения на отдельные виды ресурсов, используемых для производства пищевых продуктов в 2000 году

(в процентах, прирост +, снижение -)

	К предыдущему месяцу			К декабрю предыдущего года	
	октябрь	ноябрь	декабрь	декабрь 2000 г.	справочно: декабрь 1999 г.
Ресурсы для производства пищевых продуктов - всего	3,4	5,3	1,2	15,0	13,7
мясо крупного рогатого скота	-2,8	0,3	-1,0	27,2	19,2
мясо свиней	0,0	0,1	0,2	29,3	11,5
молоко цельное	4,7	5,8	12,2	5,5	-2,6
масло животное	-0,3	2,9	1,9	-6,0	8,7
масло растительное	-0,3	5,9	-1,0	-18,2	81,2
маргарин	2,3	-1,3	-0,3	-5,9	22,7
яйца	1,3	6,6	11,1	12,5	10,0
спирт этиловый	0,7	0,0	-0,2	-0,8	-2,6
пшеница	5,4	4,1	19,5	18,0	40,6
мука	-1,9	1,9	1,7	5,1	39,5
сахар	10,3	13,8	-1,3	43,6	21,1

Индекс цен на товары, экспортируемые из Казахстана, в ноябре прошлого года по сравнению с октябрём составил 94,9%, декабрём 1999 г. - 118,2%, в ближнее зарубежье - соответственно 90,7% и 126,5%, далее - 97,9% и 113,4%.

Изменение цен экспортных поставок продукции в 1999-2000 гг.

(в процентах, прирост +, снижение -)

	Цены на экспортируемую продукцию					
	по всем каналам		в страны-члены СНГ		в дальнее зарубежье	
	к преды- дущему месяцу	к декабрю предыду- щего года	к преды- дущему месяцу	к декабрю предыду- щего года	к преды- дущему месяцу	к декабрю предыду- щего года
1999 год						
Январь	-7,4	-7,4	-5,9	-5,9	-8,4	-8,4
Февраль	0,9	-6,7	2,0	-4,0	0,2	-8,2
Март	-3,6	-10,0	-7,5	-11,2	-1,2	-9,3
Апрель	-2,2	-12,1	-3,0	-13,9	-1,8	-11,0
Май	2,4	-9,9	1,3	-12,8	3,1	-8,2
Июнь	0,3	-9,6	0,5	-12,4	0,2	-8,0
Июль	5,7	-4,4	-2,7	-14,7	10,5	1,6
Август	3,4	-1,2	-0,9	-15,5	5,6	7,3
Сентябрь	3,9	2,7	4,6	-11,6	3,6	11,1
Октябрь	-3,5	-0,9	-3,6	-14,8	-3,4	7,3
Ноябрь	5,8	4,9	3,3	-11,9	7,0	14,8
Декабрь	3,8	8,9	3,1	-9,2	4,1	19,5
2000 год						
Январь	0,0	0,0	-2,2	-2,2	1,3	1,3
Февраль	7,3	7,3	7,0	4,7	7,5	8,9
Март	1,3	8,7	-0,3	4,4	2,2	11,3
Апрель	4,1	13,2	13,9	18,9	-1,3	9,8
Май	2,4	15,8	5,8	25,8	0,2	10,0
Июнь	2,3	18,5	4,3	31,3	0,9	10,9
Июль	1,9	20,7	2,8	34,9	1,3	12,3
Август	-3,0	17,0	-1,0	33,5	-4,5	7,3
Сентябрь	2,4	19,8	-4,2	27,9	7,2	15,0
Октябрь	4,0	24,6	9,0	39,5	0,7	15,8
Ноябрь	-5,1	18,2	-9,3	26,5	-2,1	13,4

Из групп продукции, классифицированной по стадиям переработки, за одиннадцать месяцев 2000 г. сырье подорожало на 30,8%, готовые товары - на 6,7%, полуфабрикаты - на 4,5%. Цены на минеральные продукты, вывезенные из республики, за этот период стали выше на 34,5% (за январь-ноябрь 1999 г. - на 10,5%), газовый конденсат - на 62,4% (в 2,3 раза), нефть - на 47,5% (на 21,4%), продукты нефтепереработки - в 2,1 раза (на 39,5%), а на уголь - ниже на 20,8% (уменьшились на 34,8%).

Индекс цен экспортных поставок продукции в 1999-2000 гг.

(в процентах к декабрю предыдущего года)

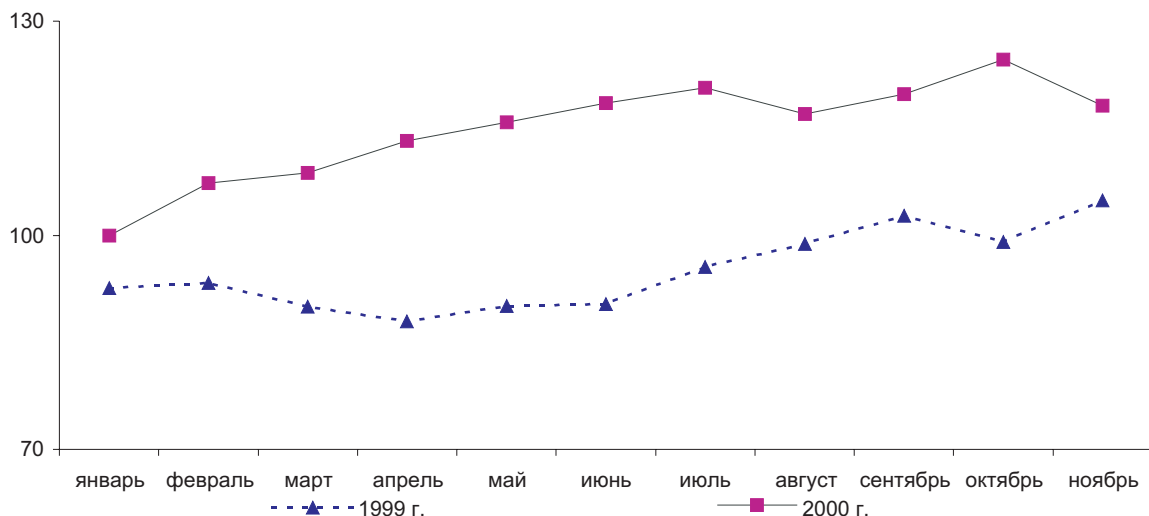

Экспортируемые неблагородные металлы в январе-ноябре 2000 г. подорожали на 1,2%, черные металлы - на 3,4%, медь и изделия на нее - на 2,7%. Прирост цен зафиксирован также на пластмассы на 31,2%, зерно - на 10,7%, кожевенное сырье - на 3,5%, а их снижение - на химические товары на 7,2%.

Цены на товары, поставленные в Казахстан, в ноябре 2000 г. по сравнению с октябрем увеличились на 4,1%, декабрем 1999 г. - на 38,6%, из стран членов СНГ - соответственно на 4,6% и 30,9%, остальных стран мира - на 3,4% и 52,8%.

Изменение цен импортных поступлений продукции в 1999-2000 гг.

(в процентах, прирост +, снижение -)

	Цены на продукцию импортных поступлений					
	по всем каналам		из стран-членов СНГ		из дальнего зарубежья	
	к предыдущему месяцу	к декабрю предыдущего года	к предыдущему месяцу	к декабрю предыдущего года	к предыдущему месяцу	к декабрю предыдущего года
1999 год						
Январь	3,0	3,0	2,6	2,6	3,7	3,7
Февраль	-2,7	0,2	-4,9	-2,4	1,2	5,0
Март	-1,3	-1,1	-2,4	-4,7	0,5	5,5
Апрель	-0,2	-1,3	0,5	-4,2	-1,4	4,0
Май	2,3	1,0	2,9	-1,5	1,5	5,5
Июнь	0,9	2,0	1,7	0,2	-0,4	5,1
Июль	-2,5	-0,6	-3,8	-3,6	-0,2	4,9
Август	1,0	0,4	2,0	-1,6	-0,6	4,2
Сентябрь	3,6	4,0	1,2	-0,4	7,7	12,2
Октябрь	6,0	10,3	5,1	4,6	7,5	20,7
Ноябрь	1,7	12,2	1,5	6,2	2,1	23,2
Декабрь	2,9	15,5	5,4	11,9	-1,0	22,0
2000 год						
Январь	4,9	4,9	5,1	5,1	4,6	4,6
Февраль	0,3	5,3	-1,1	3,9	3,0	7,7
Март	0,0	5,2	-1,5	2,3	2,7	10,6
Апрель	1,2	6,5	1,2	3,5	1,2	12,0
Май	4,2	10,9	5,3	9,0	2,3	14,5
Июнь	3,0	14,3	1,9	11,1	5,0	20,3
Июль	4,3	19,2	4,6	16,2	3,7	24,8
Август	5,3	25,6	4,5	21,5	6,7	33,2
Сентябрь	6,1	33,2	5,2	27,8	7,5	43,2
Октябрь	-0,1	33,1	-2,1	25,1	3,2	47,8
Ноябрь	4,1	38,6	4,6	30,9	3,4	52,8

За одиннадцать месяцев 2000 г. импортируемые неблагородные металлы подорожали на 78,6%, готовые пищевые продукты - на 50,6%, химические товары - на 21,1%, минеральное сырье - на 8,5%. Цены на нефтепродукты при этом повысились на 56,1%, уголь энергетический - на 13,4%, а на газ природный, наоборот, снизились на 15,9%, электрическую энергию - на 20,3%. Машиностроительная продукция, по-прежнему преобладающая в казахстанском импорте, в ноябре 2000 г. стала на 34,1% дороже, чем декабре 1999 г. (в аналогичном периоде предыдущего года - на 22,9%).

Индекс цен импортных поступлений в 1999-2000 гг.

(в процентах к декабрю предыдущего года)

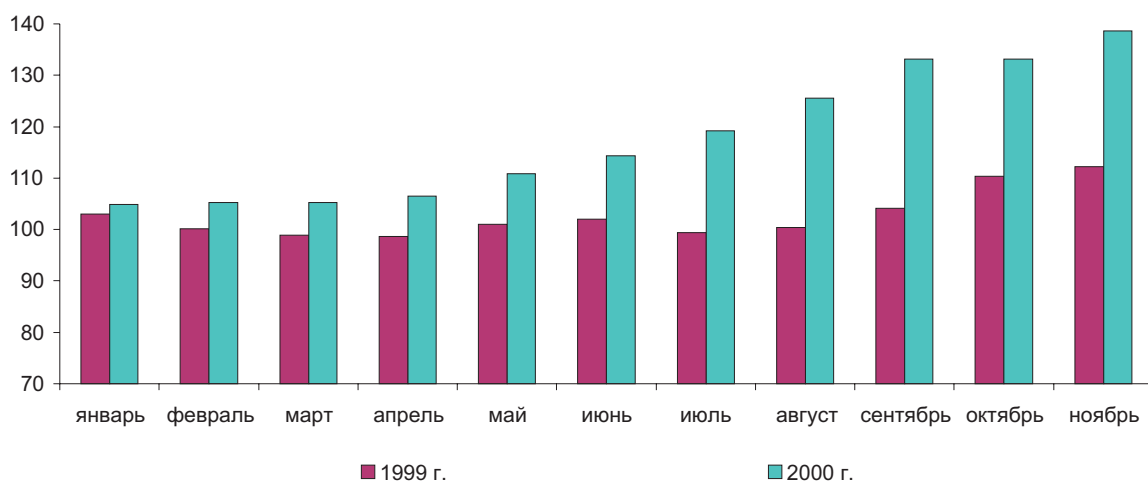

Индекс цен на инвестиции в капитальное строительство в декабре 2000 г. по сравнению предыдущим месяцем составил 100,1%, декабрем 1999 г. - 106,5%, на строительно-монтажные работы – соответственно 100,3% и 107,9%, технологическое оборудование – 99,6% и 102,6%, прочие работы и затраты – 100,3% и 108,8%.

**Изменение цен на инвестиции в капитальное строительство
в 1999-2000 гг.**

(в процентах, прирост +, снижение -)

	Инвестиции в капитальное строительство		Строительно-монтажные работы	
	к предыдущему месяцу	к декабрю предыдущего года	к предыдущему месяцу	к декабрю предыдущего года
1999 год				
Январь	-0,1	-0,1	0,0	0,0
Февраль	-0,2	-0,3	-0,3	-0,4
Март	-0,7	-1,0	-0,7	-1,0
Апрель	0,1	-0,9	0,2	-0,8
Май	0,4	-0,5	0,8	0,0
Июнь	1,2	0,7	1,5	1,5
Июль	1,3	2,0	1,8	3,3
Август	1,1	3,1	1,7	5,1
Сентябрь	0,3	3,4	0,5	5,7
Октябрь	1,1	4,5	1,7	7,5
Ноябрь	1,7	6,3	1,9	9,5
Декабрь	0,4	6,7	0,7	10,2
2000 год				
Январь	1,0	1,0	1,5	1,5
Февраль	0,1	1,1	0,3	1,9
Март	0,4	1,5	0,3	2,2
Апрель	1,4	2,9	0,9	3,1
Май	0,4	3,3	0,4	3,5
Июнь	0,5	3,9	0,6	4,1
Июль	0,5	4,4	0,8	5,0
Август	0,3	4,6	0,4	5,5
Сентябрь	0,7	5,4	0,9	6,4
Октябрь	0,6	6,0	0,7	7,2
Ноябрь	0,4	6,4	0,3	7,5
Декабрь	0,1	6,5	0,3	7,9

Цены на приобретаемые подрядными организациями строительные материалы, детали и конструкции за 2000 г. увеличились на 7% (за 1999 г. – на 7,3%). Изделия из железобетона подорожали на 11,1%, раствор товарный, арматура для монолитного железобетона и стальные конструкции – на 10,1-10,4%, бетон товарный и битум – на 8-8,6%, плитки керамические и сталь – на 6,2-6,4%, стекло – на 5,3%, линолеум и лес пиленный – на 4,6-4,8%. За этот же период провод стал дешевле на 11%, трубы стальные – на 6,8%, листы асбестоцементные – на 4,1%, кирпич керамический – на 1,2%.

Изменение цен по группам строительных материалов в 2000 году

(в процентах, прирост +, снижение -)

Наименование материалов, деталей и конструкций	К предыдущему месяцу			К декабрю предыдущего года	
	октябрь	ноябрь	декабрь	декабрь	справочно: декабрь 1999 г.
Сборные железобетонные и бетонные изделия	-0,7	0,0	0,2	11,1	14,8
Бетоны и растворы	-0,3	0,7	-1,0	8,5	-1,8
Стеновые материалы	0,0	0,6	0,1	-0,5	-3,1
Нерудные материалы	0,6	0,7	0,6	2,6	3,4
Металлические конструкции и изделия	1,1	0,7	0,9	9,7	8,9
Изделия из древесины	0,1	0,6	1,0	4,2	-5,9
Теплоизоляционные материалы	0,7	1,3	0,0	-0,1	2,1

Продолжение

Наименование материалов, деталей и конструкций	К предыдущему месяцу			К декабрю предыдущего года	
	октябрь	ноябрь	декабрь	декабрь	справочно: декабрь 1999 г.
Плитки керамические	0,3	0,6	0,0	6,2	13,2
Листы асбестоцементные	1,1	0,6	-4,2	-4,1	-7,5
Рулонные и полимерные материалы	0,4	3,9	-1,3	3,7	3,0
Стекло	1,2	3,3	1,5	5,3	2,0
Вяжущие материалы	1,1	0,7	-1,0	6,5	8,5
Лакокрасочные материалы	1,0	0,7	-0,3	4,4	1,6
Трубы и изделия для сантехни- ческих работ	2,0	-1,1	0,5	-2,6	-1,3
Изделия для электротехнических работ	0,5	-0,7	0,6	-2,4	9,0

В декабре 2000 г. по сравнению с декабрем 1999 г. при удешевлении кирпича керамического, принятого за эталон сравнения, дороже по отношению к нему стали стальные конструкции на 61,1 процентный пункт, бетон и раствор товарный – на 5,2-5,5 пункта, цемент – на 1,9 пункта, песок и щебень – на 0,2-0,4 процентных пункта.

**Соотношение цен отдельных видов строительных материалов
с ценой на кирпич керамический в декабре 2000 года**

	Средняя цена, в тенге	Соотношение цен, в %		
		декабрь 2000 г.	справочно: октябрь 2000 г.	
			Казахстан	Россия
Кирпич керамический, тыс. шт. усл. кирпича	9529	100	100	100
цемент, тонна	5672	59,5	60,6	32
бетон товарный, м³	5836	61,2	62,0	39
раствор товарный, м³	4951	52,0	51,9	30
щебень, м³	990	10,4	10,1	8,3
песок, м³	637	6,7	6,7	4,1
стальные конструкции по чертежам "КМ", тонна	56442	592,3	583,5	627

В прошедшем году темпы прироста цен в строительстве в России заметно опережали их изменение в Казахстане. За январь-октябрь 2000 г. цены на инвестиции в капитальное строительство в республике возросли на 6%, что на 23,3 процентных пункта ниже, чем в России, на строительно-монтажные работы – соответственно на 7,2% и 24,3 пунктов, на технологическое оборудование – на 2,5% и 16,4 пунктов, прочие работы и затраты – на 7,7% и 36,8 процентных пункта.

Изменение цен на отдельные виды строительных материалов в Казахстане и России в октябре 2000 года

(в процентах к декабрю предыдущего года; прирост +, снижение -)

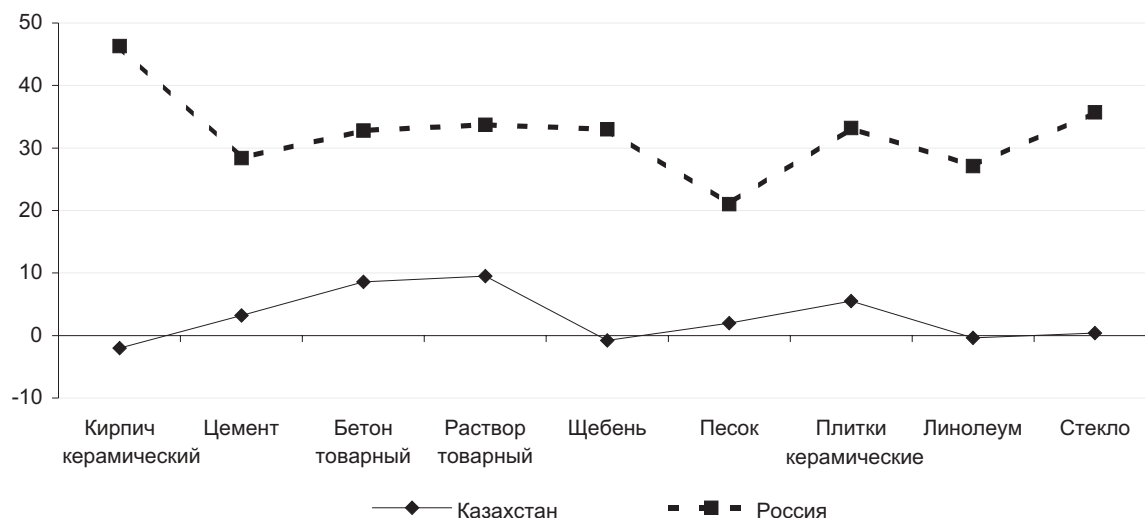

Сравнение уровней цен, выраженных в долларовом эквиваленте по курсам Национальных банков, свидетельствует, что в октябре 2000 г. в Казахстане стальные конструкции были дешевле, чем в России на 24,7%, кирпич керамический – на 16,1%, а цемент – дороже на 39%, бетон товарный и песок – на 28-29%, раствор товарный – 22% и щебень – на 4%.

Изменение цен в аграрном секторе экономики в 1999 и 2000 годах было практически равнозначным и сложилось за счет более быстрого роста цен на растениеводческую продукцию по сравнению с животноводческой. Прирост **цен реализации на продукцию сельского хозяйства** в 2000 г. составил 24,9% (в 1999 г. – 24,8%), на продукцию растениеводства – 36,6% (36,4%), животноводства – 14,7% (14,1%).

Изменение цен реализации продукции сельского хозяйства в 1999-2000 гг.

(в процентах, прирост +, снижение -)

	Сельское хозяйство		Продукция растениеводства		Продукция животноводства	
	к предыдущему месяцу	к декабрю предыдущего года	к предыдущему месяцу	к декабрю предыдущего года	к предыдущему месяцу	к декабрю предыдущего года
1999 год						
Январь	-2,1	-2,1	-1,9	-1,9	-2,3	-2,3
Февраль	-1,9	-4,0	-3,0	-4,9	-0,9	-3,2
Март	0,8	-3,3	3,2	-1,9	-1,5	-4,6
Апрель	0,3	-3,0	1,7	-0,2	-1,0	-5,6
Май	1,6	-1,4	4,2	4,1	-0,9	-6,5
Июнь	5,0	3,5	9,9	14,3	-0,1	-6,5
Июль	5,6	9,3	9,6	25,3	1,1	-5,5
Август	-1,3	7,9	-4,4	19,8	2,6	-3,1
Сентябрь	4,9	13,3	5,3	26,1	4,6	1,3
Октябрь	2,1	15,6	0,8	27,1	3,6	4,9
Ноябрь	3,8	20,0	4,1	32,3	3,5	8,6
Декабрь	4,0	24,8	3,1	36,4	5,1	14,1
2000 год						
Январь	4,5	4,5	6,7	6,7	2,6	2,6
Февраль	2,2	6,8	2,3	9,1	2,2	4,8
Март	2,0	9,0	2,3	11,6	1,8	6,7
Апрель	1,8	10,9	4,5	16,6	-0,8	5,8
Май	2,1	13,2	4,1	21,4	0,2	6,0
Июнь	1,1	14,4	3,3	25,5	-1,1	4,8
Июль	0,7	15,2	1,8	27,7	-0,5	4,3
Август	-0,4	14,8	-0,4	27,1	-0,3	4,0
Сентябрь	0,5	15,4	0,6	27,8	0,5	4,6
Октябрь	1,8	17,5	0,6	28,5	3,2	7,9
Ноябрь	2,9	20,9	3,0	32,4	2,7	10,8
Декабрь	3,3	24,9	3,2	36,6	3,5	14,7

За истекший период наиболее заметно подорожали зерновые культуры – на 39,4%, овощи – на 23,8%, скот и птица – на 19,3%, картофель – на 18,6% и яйца – на 14%.

**Изменение цен реализации на основные группы
сельскохозяйственной продукции в 2000 году**

(в процентах, прирост +, снижение -)

	К предыдущему месяцу			К декабрю предыдущего года	
	октябрь	ноябрь	декабрь	декабрь 2000 г.	справочно: декабрь 1999 г.
Продукция растениеводства	0,6	3,0	3,2	36,6	36,4
зерновые культуры	0,4	2,3	2,3	39,4	40,9
масличные культуры	2,5	2,6	1,4	2,8	22,0
картофель	2,4	0,2	1,7	18,6	42,0
овощи	2,0	19,6	17,9	23,8	-17,6
Продукция животноводства	3,2	2,7	3,5	14,7	14,1
скот и птица (в живом весе)	2,4	1,3	0,4	19,3	20,1
молоко и молочная продукция	2,9	4,7	5,4	-0,2	-10,7
яйца	7,4	7,3	15,0	14,0	20,6

В декабре 2000 г., как и в предшествующие два месяца, из продукции животноводства наибольший прирост цен зафиксирован на яйца – 15%. Молоко стало дороже на 5,4%, скот и птица – на 0,4%. В конце прошлого года лошади и свиньи (в живом весе) реализовывались по ценам на 1,2-1,4% превышающим уровень ноября 2000 г., крупный рогатый скот, птица и шерсть – на 0,2-0,6%, а на овец и каракуль цены снизились на 0,3-0,5%. Из зерновых культур пшеница подорожала на 2,5%, ячмень и овес – на 1,5-1,8%, кукуруза и рис – на 0,9-1,1%, а просо, напротив, подешевело на 3,4%, рожь – на 0,2%. Цены реализации моркови за месяц стали выше на 2,5%, лука репчатого и свеклы столовой – на 1,9%, капусты – на 0,9%.

**Соотношение цен реализации отдельных видов
сельскохозяйственной продукции с ценой на пшеницу в декабре 2000 года**

	Средняя цена, в тенге	Соотношение цен, в %		
		декабрь 2000 г.	справочно: октябрь 2000 г.	
			Казахстан	Россия
Пшеница	10327	100	100	100
рожь	7990	77,4	85,4	92
картофель	18497	179,1	185,3	158
капуста	17152	166,1	167,9	109
морковь	15140	146,6	148,0	167
свекла столовая	18470	178,9	183,9	141
крупный рогатый скот *)	79332	768,2	802,2	701
овцы и козы*)	81716	791,3	826,9	649
свиньи*)	96637	935,8	959,8	1077
птица*)	104009	1007,2	1002,8	1083
молоко	18803	182,1	173,9	164
яйца, тыс. штук	6035	58,4	49,9	51

*) цены за скот и птицу в живом весе

За январь-октябрь 2000 г. цены на продукцию сельского хозяйства в республике выросли на 17,5%, а в России – на 13,8%, на продукцию растениеводства – соответственно на 28,5% и 21,6%, животноводства – на 7,9% и 9,2%. При этом прирост цен на зерновые культуры в Казахстане был на 11,3 процентных пункта ниже, чем в России, скот и птицу – на 6,3 пункта, а на картофель, напротив, выше на 15,6 процентных пункта. При удорожании яиц за названный период в России на 37,2%, в Казахстане они подешевели на 7,6%, молока – соответственно на 10% и 9,6%, овощей – на 29,3% и 12,8%.

Соотношение цен реализации на отдельные виды сельскохозяйственной продукции в Казахстане и России в октябре 2000 года^{*)}

(Казахстан = 100%)

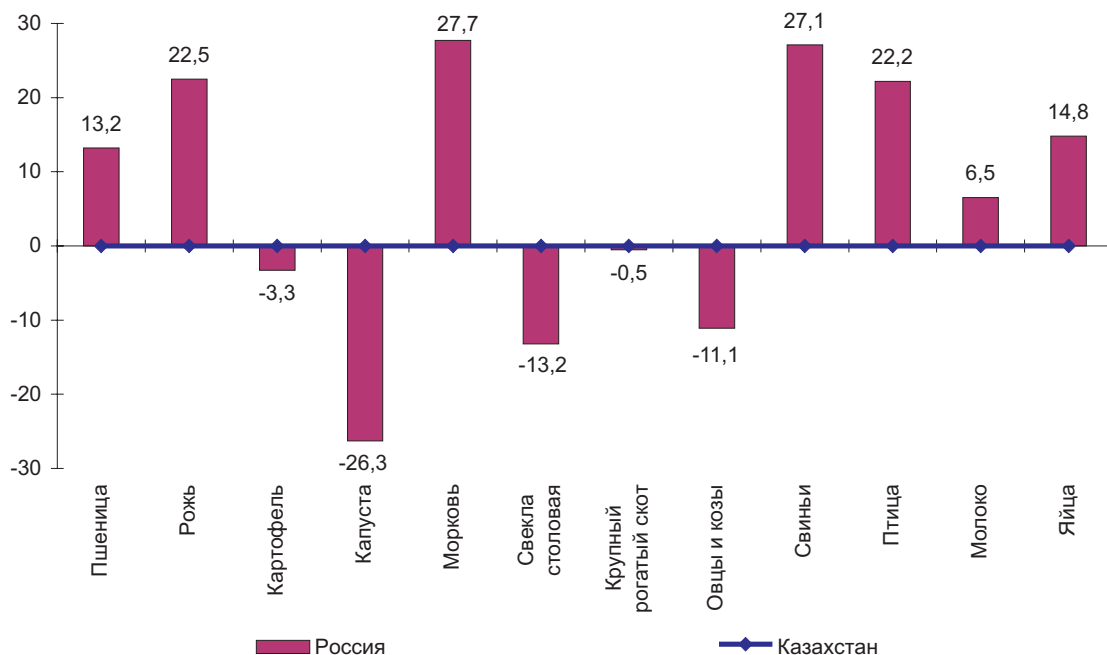

^{*)} в долларовой эквиваленте по курсам Национальных банков

Индекс тарифов на перевозку грузов всеми видами транспорта в декабре 2000 г. по сравнению с декабрем 1999 г. составил 122,7% (в соответствующем периоде предыдущего года – 109,5%). Тарифы на транспортировку грузов по трубопроводу возросли на 35,7% (на 41%), по железной дороге - на 17,9% (на 0,7%), автомобилями – на 9% (на 10%), воздушными судами – на 5,8% (на 40,2%).

Изменение тарифов на перевозку грузов различными видами транспорта в 1999-2000 гг.

(на конец периода в процентах к декабрю предыдущего года, прирост +, снижение -)

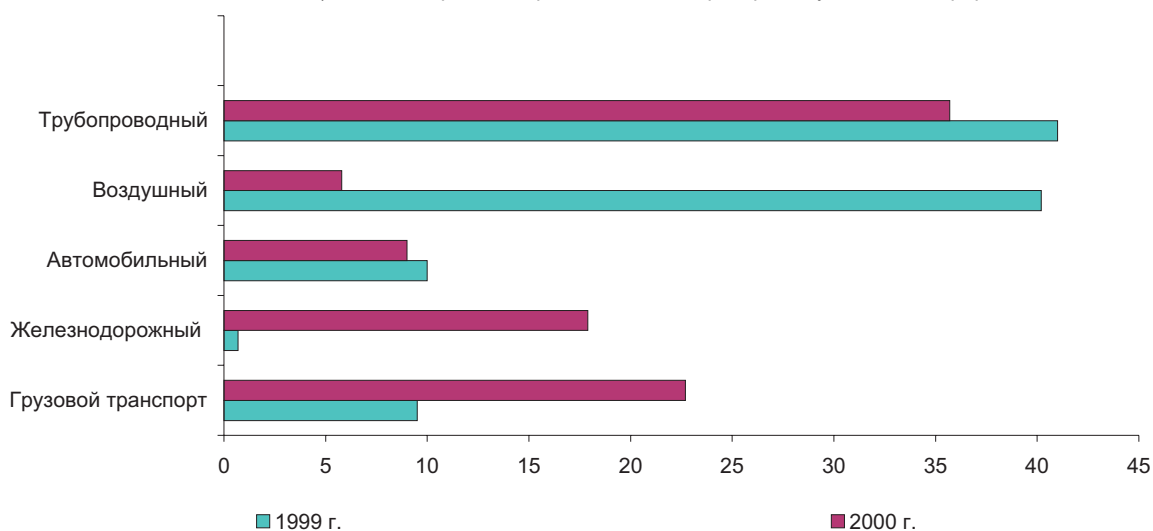

За прошедший месяц тарифы на грузоперевозки в целом увеличились на 0,4%, воздушным транспортом - на 0,2%, автомобильным – на 0,7%, железнодорожным – на 0,6%, трубопроводным – на 0,1%.

**Изменение тарифов на перевозку грузов по отдельным
видам сообщений и груза в 2000 году**

(в процентах, прирост +, снижение -)

	К предыдущему месяцу			К декабрю предыдущего года	
	октябрь	ноябрь	декабрь	декабрь 2000 г.	справочно: декабрь 1999 г.
Грузовой транспорт	6,3	0,7	0,4	22,7	9,5
Перевозка грузов автомобильным транспортом					
в страны дальнего зарубежья	0,0	1,3	0,7	-3,2	36,5
в страны СНГ	0,7	2,1	1,5	32,3	19,9
внутри республики	0,4	0,2	0,4	10,8	4,1
Перевозка грузов воздушным транспортом					
в страны дальнего зарубежья	-0,1	1,0	0,2	5,9	37,1
в страны СНГ	-0,1	1,0	0,2	4,3	56,7
внутри республики	0,0	0,8	0,1	7,7	48,7
Перевозка грузов железнодорожным транспортом					
в страны СНГ	13,7	1,1	0,7	23,4	1,3
внутри республики	0,0	0,0	0,0	0,0	0,0
Транспортирование по магистральным трубопроводам					
нефти	0,0	0,5	0,1	63,8	99,8
газа	0,0	0,0	0,0	0,0	0,0
воды	0,0	0,0	0,0	50,0	-20,1

Тарифы на услуги связи для всех хозяйствующих субъектов за 2000 г. повысились на 1,7% (в 1999 г. – на 40,8%), на услуги почты – на 2,3% (на 33,6%), электросвязи – на 1,7% (на 41,5%). При этом тарифы на услуги междугородней телефонной связи, документальной электросвязи и почтовых отправок в страны СНГ и дальнего зарубежья повысились на 4,4%, а внутри республики - не изменились. Доставка периодики за названный период стала дороже на 2,6%, оплата за радиоточку – на 24,9%.

**Изменение тарифов на услуги связи для юридических лиц
в 1999-2000 гг.**

(в процентах, прирост +, снижение -)

	Услуги связи		Услуги электросвязи		Услуги национальной почты	
	к предыдущему месяцу	к декабрю предыдущего года	к предыдущему месяцу	к декабрю предыдущего года	к предыдущему месяцу	к декабрю предыдущего года
1999 год						
Январь	2,9	2,9	0,4	0,4	28,9	28,9
Февраль	0,3	3,2	0,4	0,8	0,1	28,9
Март	0,7	3,9	0,8	1,6	0,1	29,1
Апрель	10,2	14,5	11,2	12,9	1,8	31,5
Май	1,5	16,3	1,7	14,8	0,3	31,8
Июнь	4,3	21,2	4,6	20,1	0,8	33,0
Июль	14,2	38,5	15,7	39,0	0,1	33,1
Август	-0,1	38,3	-0,1	38,8	0,0	33,0
Сентябрь	0,9	39,6	0,9	40,2	0,2	33,3
Октябрь	1,7	41,9	1,8	42,7	0,4	33,8
Ноябрь	-0,6	41,1	-0,6	41,9	-0,1	33,7
Декабрь	-0,2	40,8	-0,2	41,5	0,0	33,6
2000 год						
Январь	0,2	0,2	0,1	0,1	2,0	2,0
Февраль	0,3	0,5	0,3	0,4	0,1	2,1
Март	0,2	0,7	0,2	0,6	0,1	2,1
Апрель	0,4	1,1	0,4	1,0	0,1	2,2
Май	0,1	1,2	0,1	1,1	0,0	2,2

Продолжение

	Услуги связи		Услуги электросвязи		Услуги национальной почты	
	к предыдущему месяцу	к декабрю предыдущего года	к предыдущему месяцу	к декабрю предыдущего года	к предыдущему месяцу	к декабрю предыдущего года
Июль	0,1	1,3	0,1	1,2	0,0	2,3
Август	0,0	1,3	0,0	1,2	0,0	2,3
Сентябрь	0,0	1,3	0,0	1,2	0,0	2,3
Октябрь	0,1	1,4	0,1	1,3	0,0	2,3
Ноябрь	0,0	1,4	0,0	1,3	0,0	2,3
Декабрь	0,3	1,7	0,4	1,7	0,1	2,3

ПОТРЕБИТЕЛЬСКИЕ ЦЕНЫ

На потребительском рынке республики цены на товары и услуги в декабре 2000 г. по сравнению с декабрем 1999 г. повысились на 9,8% (в соответствующем периоде предыдущего года - на 17,8%), с ноябрем 2000 г. - на 1,3% (на 1,7%).

Индексы цен на товары и платные услуги населению в 2000 году

(в процентах к предыдущему месяцу)

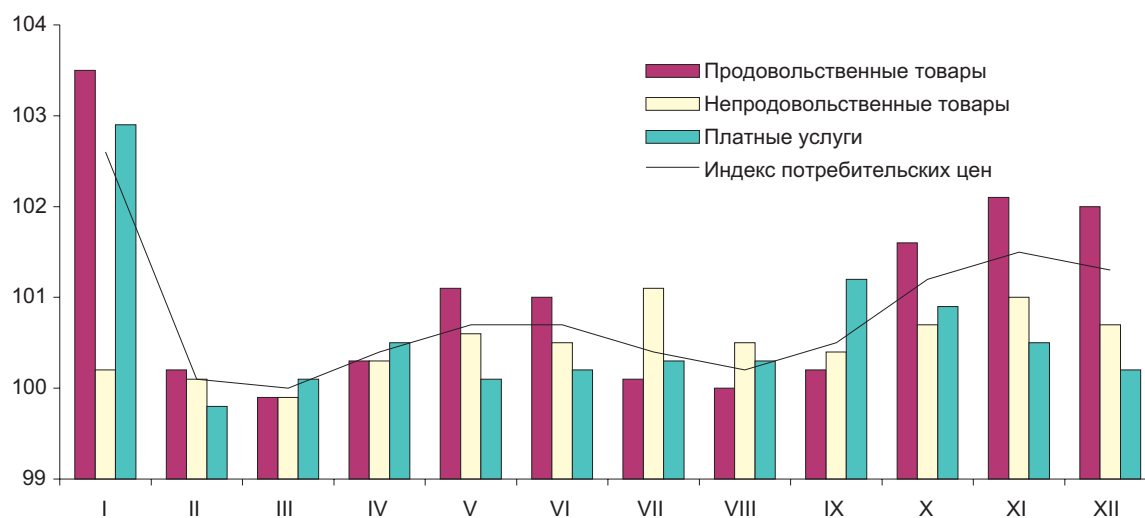

Прирост цен на товары и услуги в прошедшем месяце был на 0,2 процентных пункта меньше, чем в ноябре 2000 г. При этом их увеличение на продовольственные товары на 1,8 процентных пункта превысило изменение цен на платные услуги населению, на 1,3 пункта - на непродовольственные товары.

Изменение цен в потребительском секторе экономики в 1999-2000 гг.

(в процентах, прирост +, снижение -)

	Товары и услуги		Продовольственные товары		Непродовольственные товары		Платные услуги населению	
	к предыдущему месяцу	к декабрю предыдущего года	к предыдущему месяцу	к декабрю предыдущего года	к предыдущему месяцу	к декабрю предыдущего года	к предыдущему месяцу	к декабрю предыдущего года
1999 год								
Январь	0,9	0,9	1,0	1,0	-0,1	-0,1	1,6	1,6
Февраль	-0,2	0,7	-0,3	0,7	-0,3	-0,4	0,1	1,7
Март	-0,2	0,4	-0,3	0,4	-0,3	-0,8	0,1	1,8
Апрель	4,6	5,1	5,7	6,0	6,5	5,6	0,6	2,5
Май	1,4	6,6	1,7	7,8	1,2	6,9	1,2	3,7
Июнь	4,8	11,7	6,6	14,9	4,4	11,7	1,1	4,9
Июль	1,1	12,9	0,6	15,5	0,9	12,6	2,4	7,4

Продолжение

	Товары и услуги		Продовольственные товары		Непродовольственные товары		Платные услуги населению	
	к предыдущему месяцу	к декабрю предыдущего года	к предыдущему месяцу	к декабрю предыдущего года	к предыдущему месяцу	к декабрю предыдущего года	к предыдущему месяцу	к декабрю предыдущего года
Август	-0,3	12,5	-1,2	14,1	1,0	13,7	0,6	8,0
Сентябрь	0,7	13,3	0,3	14,4	1,8	15,8	0,4	8,4
Октябрь	0,7	14,0	0,6	15,1	1,2	17,2	0,2	8,6
Ноябрь	1,7	15,9	2,1	17,5	1,3	18,7	1,1	9,8
Декабрь	1,7	17,8	2,7	20,6	0,9	19,8	0,1	9,9
2000 год								
Январь	2,6	2,6	3,5	3,5	0,2	0,2	2,9	2,9
Февраль	0,1	2,7	0,2	3,7	0,1	0,3	-0,2	2,7
Март	0,0	2,7	-0,1	3,7	-0,1	0,2	0,1	2,8
Апрель	0,4	3,0	0,3	4,0	0,3	0,6	0,5	3,3
Май	0,7	3,8	1,1	5,1	0,6	1,2	0,1	3,4
Июнь	0,7	4,5	1,0	6,2	0,5	1,6	0,2	3,5
Июль	0,4	4,9	0,1	6,3	1,1	2,8	0,3	3,8
Август	0,2	5,1	0,0	6,3	0,5	3,3	0,3	4,2
Сентябрь	0,5	5,6	0,2	6,5	0,4	3,6	1,2	5,4
Октябрь	1,2	6,9	1,6	8,3	0,7	4,3	0,9	6,3
Ноябрь	1,5	8,4	2,1	10,5	1,0	5,4	0,5	6,9
Декабрь	1,3	9,8	2,0	12,8	0,7	6,1	0,2	7,1

Динамика цен потребительского рынка в определенной мере зависела от движения цен в реальном секторе экономики, а также девальвации тенге. По данным Национального банка Республики Казахстан курс доллара по отношению к тенге в декабре 2000 г. по сравнению с предыдущим месяцем увеличился на 0,3%, с декабрем 1999 г. - на 4,6%.

Инфляция и изменение курса доллара в 2000 году

(в процентах к предыдущему месяцу, процент +, снижение -)

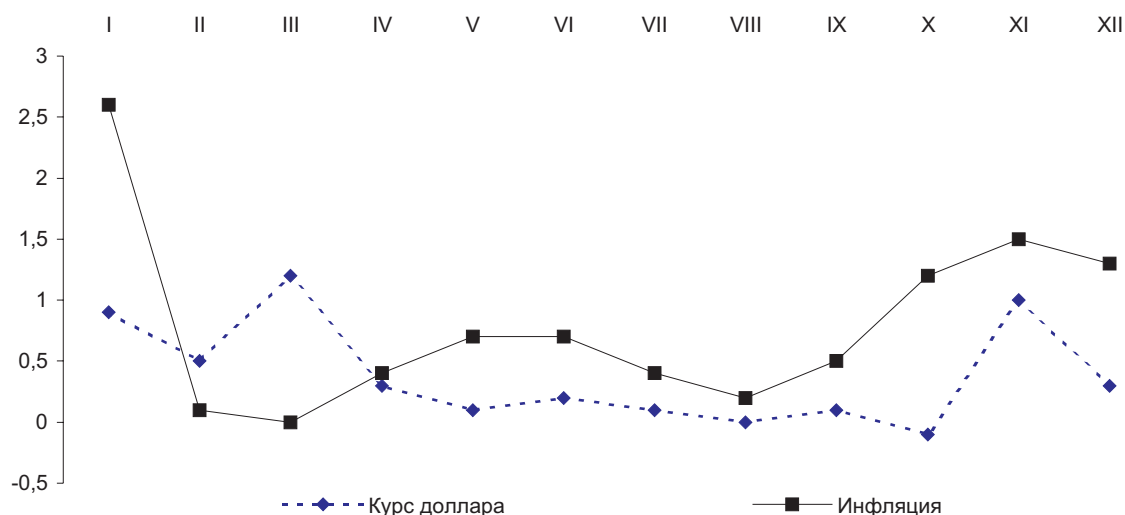

Из продовольственных товаров в декабре 2000 г. по сравнению с предыдущим месяцем наибольшее увеличение цен зарегистрировано на яйца - 15,5%, однако оно было меньше, чем в ноябре 2000 г. на 2,1 процентных пункта. Значительное повышение цен отмечено также на овощи на 9,4%, молоко - на 8,6%, свежую рыбу и картофель - по 5,8%, фрукты - на 4,2%. Прирост цен на сливочное масло составил 2%, маргарин - 1%, конину - 1,8%, мясо птицы - 1,6%, сахар - 1,2%, муку - 0,7%, чай - 0,6%, а их снижение - на рис на 0,5%, крупы - на 0,9%.

Изменение цен на продовольственные товары в 2000 году

(в процентах, прирост +, снижение -)

	К предыдущему месяцу			К декабрю предыдущего года	
	октябрь	ноябрь	декабрь	декабрь 2000 г.	справочно: декабрь 1999 г.
Хлеб и хлебобродуцкты	-0,7	0,9	0,3	3,4	22,9
Мясо и птица	0,4	0,3	0,7	21,7	16,9
Рыба	1,8	2,1	2,7	11,5	11,7
Молочные продукты	5,8	5,6	5,8	9,6	11,6
Яйца	5,9	17,6	15,5	22,8	22,8
Масло и жиры	1,5	1,3	1,0	-2,7	22,9
Фрукты и овощи	4,4	5,9	7,7	38,7	33,6
Сахар, кофе, чай, сладости	4,4	2,6	0,8	18,0	15,7
Алкогольные напитки	0,0	0,0	0,2	1,6	17,0
Табачные изделия	1,8	1,4	0,6	15,0	42,4

За январь-декабрь 2000 г. цены на продовольственные товары увеличились на 12,8% (в аналогичном периоде предыдущего года на 20,6%). За истекший год больше всего подорожал сахар на 40,7%, а фрукты и овощи - по 38,7%, мясо - на 26,3%, яйца - на 22,8%, сыры - на 13,3%, молоко - на 12,6%, мука - на 7%, чай - на 6,7%, хлеб - на 2,7%, кондитерские изделия - на 2%. В тоже время снижение цен отмечено на масло растительное на 2%, рис - на 2,3%, масло животное - на 3,9%, маргарин - на 5,8%.

Средние цены на основные продукты питания в декабре 2000 года

	Цена, в тенге за килограмм				Разрыв между минимальной и максимальной ценой в регионах, раз	
	минимальная	максимальная	средняя	справочно: декабрь 1999 г.	2000 г.	1999 г.
Хлеб пшеничный первого сорта	31	49	38	37	1,6	1,6
Говядина	189	323	239	193	1,7	1,8
Баранина	207	370	256	209	1,8	2,1
Масло животное	271	429	352	372	1,6	1,3
Масло растительное, литр	94	152	119	129	1,6	2,1
Молоко, литр	33	70	47	44	2,1	2,2
Яйца, десяток	73	119	100	86	1,6	1,8
Картофель	17	34	26	27	2,0	2,1
Лук репчатый	11	42	27	18	3,8	3,0
Капуста	19	53	32	17	2,8	3,5
Сахар	72	86	80	57	1,2	1,4

Среди столиц приграничных государств Содружества в декабре 2000 г. по сравнению с ноябрем наблюдался прирост цен на молоко в Астане - на 16,5%, Москве - на 3,9%, Бишкеке - на 5%, масло животное - соответственно, на 3,7%, 1% и 0,5%, капусту - на 37,6%, 1,7% и 9,8%, лук репчатый - на 4%, 2,6% и 3,6%, яблоки - 2,5%, 4,2% и 25,4%. При снижении цен на говядину в Астане на 2,7%, в Москве они повысились на 1,4%, Бишкеке - на 0,5%. Яйца стали дешевле в Бишкеке на 3,5%, а в Астане - дороже на 2%, Москве - на 2,9%. Сахар подорожал лишь в Астане на 0,3%, а в соседних государствах подешевел на 4-5,5%.

Сравнение уровней цен, выраженных в долларовом эквиваленте по курсу Национальных банков, свидетельствует, что в декабре 2000 г. в Москве цены на основные продукты питания были выше, чем в Астане в 1,1-1,9 раза, лишь на яйца и капусту - ниже, соответственно, на 3,1% и 41,4%, а на картофель - одинаковыми. В столице Кыргызстана цены на яйца, масло сливочное и муку выше, чем в столице Казахстана на 17-19%, а на картофель - ниже в 2 раза, овощи и вермишель - на 35-38%, молоко - на 16%, говядину и масло растительное - по 7%, сахар - на 5%.

**Средние цены на основные продукты питания и их изменение в столицах
государств Содружества в декабре 2000 года**

	Астана	Москва	Бишкек	Справочно: Алматы
в долларах США^{*)}, за килограмм, литр				
Мука пшеничная	0,26	0,41	0,31	0,33
Вермишель	0,58	0,94	0,37	0,66
Хлеб	0,31	0,46	0,25	0,40
Говядина	1,60	2,23	1,49	1,88
Молоко	0,32	0,43	0,27	0,37
Масло животное	2,46	3,43	2,91	3,02
Масло растительное	0,90	1,25	0,84	1,05
Яйца, за десяток	0,65	0,63	0,76	0,77
Сахар	0,56	0,64	0,53	0,59
Картофель	0,22	0,22	0,11	0,19
Капуста белокочанная	0,29	0,17	0,18	0,25
Лук репчатый	0,23	0,26	0,15	0,20
Яблоки	0,48	0,92	0,25	0,64
в процентах к предыдущему месяцу, прирост +, снижение -				
Мука пшеничная	0,0	0,5	0,0	-0,8
Вермишель	3,5	1,3	0,0	0,0
Хлеб	3,9	0,3	0,0	0,0
Говядина	-2,7	1,4	0,5	3,8
Молоко	16,5	3,9	5,0	4,3
Масло животное	3,7	1,0	0,5	6,1
Масло растительное	-0,6	0,0	3,7	0,2
Яйца, за десяток	2,0	2,9	-3,5	14,5
Сахар	0,3	-4,0	-5,5	2,4
Картофель	1,9	6,2	-1,0	0,0
Капуста белокочанная	37,6	1,7	9,8	6,6
Лук репчатый	4,0	2,6	3,6	8,4
Яблоки	2,5	4,2	25,4	3,3

^{*)} По курсу национальных банков

Стоимость продовольственного набора, состоящего из шести наименований основных продуктов питания (килограмма говядины, масла сливочного, хлеба пшеничного, картофеля, литра молока и десятка яиц) в декабре 2000 г. по сравнению с ноябрем в Астане возросла на 2,2%, Москве – на 1,5%, а в Бишкеке снизилась на 0,9%. Самым дешевым указанный набор в прошедшем месяце был в Астане - \$5,56, или на 25% меньше, чем в Москве и на 4%, чем в Бишкеке. На среднемесячную заработную плату октября т.г. в столице Казахстана можно было приобрести 24 таких набора, России – 17, Кыргызстана – 7.

**Стоимость продовольственного набора и его структура
по столицам государств Содружества в декабре 2000 года**

(в ценах на конец периода)

	Астана	Москва	Бишкек	Справочно: Алматы
Стоимость набора				
в долларах США	5,56	7,40	5,79	6,63
в национальной валюте	805,8	208,0	280,3	957,9
Структура, в %				
говядина	28,7	30,2	25,7	28,3
масло животное	44,2	46,4	50,4	45,6
молоко	5,8	5,7	4,6	5,6
яйца, за десяток	11,7	8,5	13,1	11,6
хлеб пшеничный	5,6	6,2	4,3	6,1
картофель	4,0	3,0	1,9	2,8

Изменение цен в потребительском секторе экономики в январе-декабре 1999-2000 гг.

(на конец периода в процентах к декабрю предыдущего года, прирост +, снижение -)

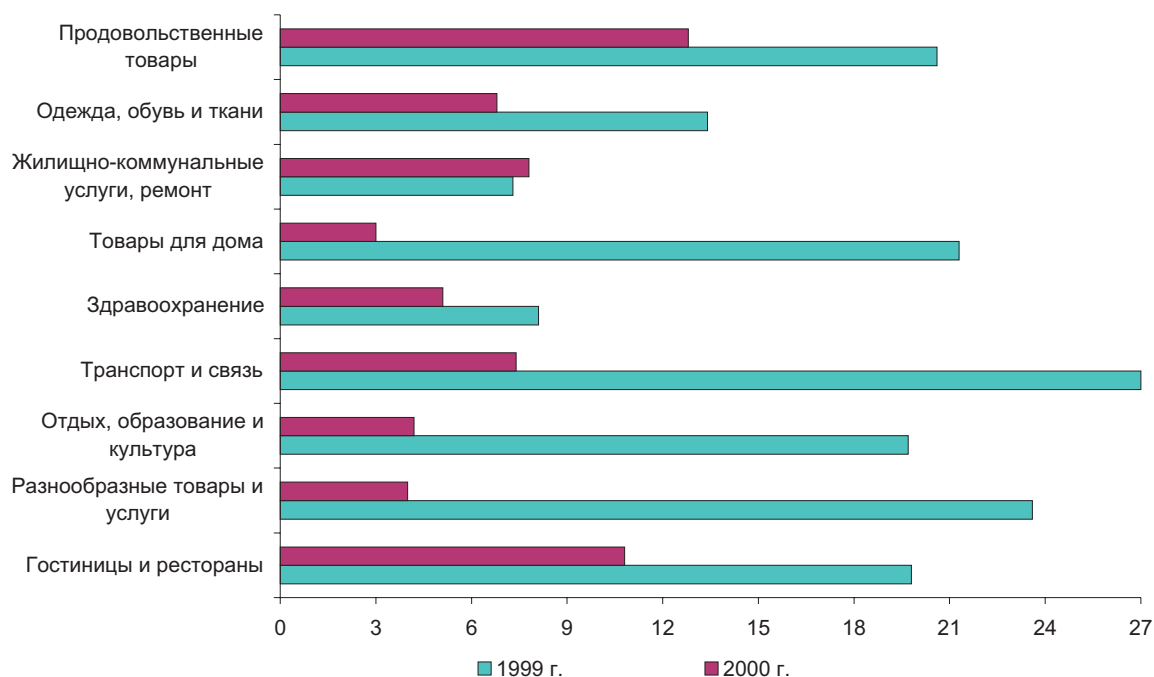

Непродовольственные товары за прошедший год подорожали на 6,1%, за декабрь 2000 г. - на 0,7%. В истекшем месяце цены на верхнюю одежду зимнего ассортимента, трикотаж, шерстяные и полушерстяные ткани увеличились на 0,7-0,9%, постельное белье и холодильники - по 1%, телевизоры - на 1,1%, ковры - на 1,2%, колготки и хлопчатобумажные ткани - по 1,4%, аудио и видеотехнику - на 2,5%. Прирост цен на бензин составил 0,3%, тогда как в ноябре 2000 г. был 2,9%.

Изменение цен на непродовольственные товары в 2000 году

(в процентах, прирост +, снижение -)

	К предыдущему месяцу			К декабрю предыдущего года	
	октябрь	ноябрь	декабрь	декабрь 2000 г.	справочно: декабрь 1999 г.
Одежда	1,0	0,9	0,9	7,4	13,5
Обувь	1,0	1,2	0,3	5,8	14,0
Ткани	0,5	1,0	0,9	7,0	9,6
Мебель и ковровые изделия	0,4	0,5	0,7	4,7	13,8
Бытовые приборы	0,2	0,5	0,7	4,4	20,2
Посуда	0,6	1,5	1,6	7,3	4,9
Моющие средства	0,0	0,3	0,1	-1,2	39,9
Лекарственные препараты	0,1	0,6	0,1	4,5	9,2
Товары для отдыха и спорта	0,1	0,8	1,0	4,8	23,6
Печатные издания	1,0	0,7	0,4	6,2	10,2
Товары личной гигиены	0,8	0,4	0,2	4,7	38,7
Транспортные средства, включая бензин	0,3	2,2	0,4	6,9	57,0

Цены и тарифы на платные услуги населению в декабре 2000 г. против декабря предыдущего года повысились на 7,1%, ноября 2000г. - на 0,2%, а учреждений образования - соответственно, на 3,3% и 0,7%, здравоохранения - на 6,5% и 0,6%, пассажирского транспорта - на 11,4% и 0,2%, связи - на 0,2% и 0,1%, культуры - на 5,3% и снизились на 0,1%.

Изменение цен на платные услуги населению в январе-декабре 1999-2000 гг.

(на конец периода, в процентах к декабрю
предыдущего года, прирост +, снижение -)

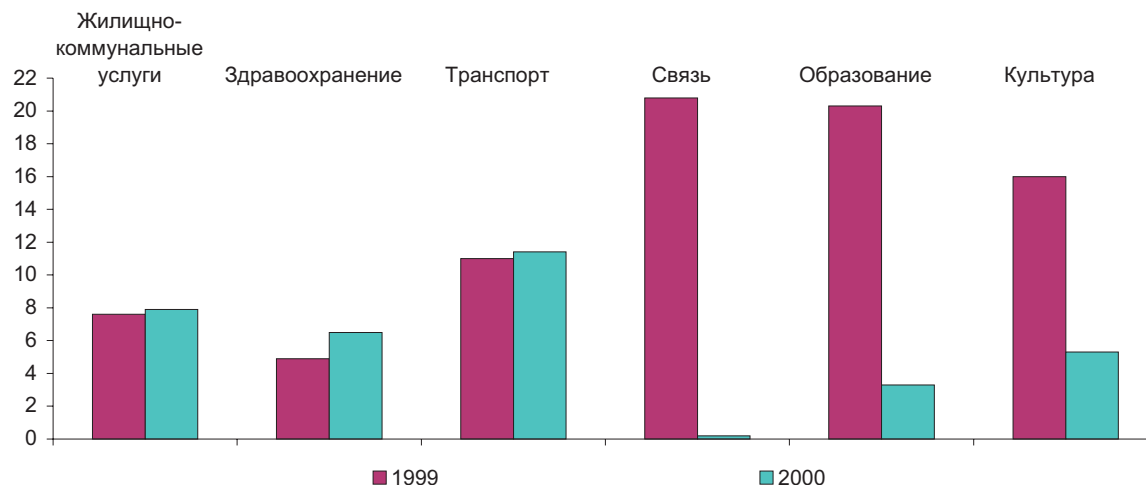

Тарифы на жилищно-коммунальные услуги за прошедший год возросли на 7,9%, за декабрь - на 0,1%, в основном за счет увеличения оплаты за газоснабжение - соответственно, на 23,5% и 0,2%, холодное водоснабжение - на 7,3% и 0,5%, отопление - на 5,7% и 0,2%.

В декабре 2000 г. расходы на оплату обязательных платежей (жилья, отопления, пользования водой, газом, электроэнергией, телефоном) в однокомнатной квартире с одним проживающим в оценке по среднереспубликанским ценам составили 2,7 тыс.тенге, превысив на 5,4% выплаты декабря 1999 года. Аналогичные расходы в двухкомнатной квартире с тремя проживающими сложились в 4,5 тыс. тенге или на 6,5% больше, за трехкомнатную с четырьмя проживающими, соответственно - 6,3 тыс.тенге или на 6,8%. Эти платежи за однокомнатную квартиру составляли 19% от среднереспубликанской заработной платы ноября 2000г., за двухкомнатную - 31%, трехкомнатную - 44%.

Изменение цен и тарифов на жилищно-коммунальные услуги в 2000 году

(в процентах, прирост +, снижение -)

	К предыдущему месяцу			К декабрю предыдущего года	
	октябрь	ноябрь	декабрь	декабрь 2000 г.	справочно: декабрь 1999 г.
Содержание жилья	0,0	-0,1	0,0	0,2	-2,5
Водоснабжение и прочие услуги	1,9	0,3	0,1	6,9	8,9
горячее	2,1	0,3	0,0	6,5	8,8
холодное	1,4	0,0	0,5	7,3	8,9
Электроснабжение	-0,5	0,6	0,0	3,4	0,7
Газоснабжение	3,1	1,8	0,2	23,5	23,9
Отопление	0,8	0,4	0,2	5,7	5,4

Индекс потребительских цен для групп населения с наименьшими доходами за январь-декабрь 2000 г. составил 110,3%, с наибольшими доходами - 109,2%.

**Изменение потребительских цен для групп населения с различным уровнем
среднедушевых денежных доходов в 2000 году*)**

(в процентах к предыдущему месяцу, прирост +, снижение -)

	Октябрь	Ноябрь	Декабрь	Декабрь 2000 г. к декабрю 1999 г.
Все товары и платные услуги				
первая группа	1,1	1,6	1,4	10,3
десятая группа	1,2	1,4	1,2	9,2
Продовольственные товары				
первая группа	1,2	2,1	1,9	12,2
десятая группа	1,7	2,1	2,1	12,6
Непродовольственные товары				
первая группа	0,6	1,3	0,8	6,1
десятая группа	0,7	1,0	0,7	6,1
Платные услуги				
первая группа	1,2	0,7	0,2	8,5
десятая группа	0,9	0,4	0,3	6,6

*) Первая децильная группа – с наименьшими денежными доходами; десятая децильная группа – с наибольшими денежными доходами

Величина прожиточного минимума в среднем на душу населения, рассчитанная исходя из минимальных норм потребления основных продуктов питания, в декабре истекшего года относительно декабря 1999 г. увеличилась на 18,8%, ноября 2000 г. - на 4,5% и составила 4280 тенге (продукты питания - 2996 тенге, непродовольственные товары и платные услуги - 1284 тенге). В ее структуре доля расходов на приобретение мяса и рыбы в конце прошлого года занимала 20,6%, молочных продуктов и яиц - 15,4%, хлеба и хлебобулочных изделий - 12,3%, плодоовощей - 11,1%, сахара, чая и специй - 5,4%, жировых изделий - 5,2%.

Минимальный прирост цен на потребительские товары и услуги в декабре 2000 г. по сравнению с декабрем 1999 г. сложился в Мангистауской области (5,1%), а максимальный - в г. Алматы (12,2%), в половине регионов - 8-9%, в трети - 10-11%.

**Группировка регионов Республики Казахстан по уровню инфляции
(декабрь 2000 г. к декабрю 1999г.)**

Интервалы группировки по темпам роста, %	Число регионов, единиц	Удельный вес в общем количестве регионов, %
до 108%	2	12,5
108,1-109,0	5	31,2
109,1-110,0	4	25,0
110,1-111,0	2	12,5
111,1 и выше	3	18,8

ФИНАНСЫ

ГОСУДАРСТВЕННЫЕ ФИНАНСЫ

Исполнение Государственного бюджета Республики Казахстан

Государственный бюджет Республики Казахстан согласно оперативным данным Минфина РК на 1 декабря 2000 года исполнен с профицитом в 51,8 млрд. тенге, что составляет 2,2 % к ВВП. Объем поступлений составил 548,7 млрд. тенге (на 1.12.1999 года - 346,1 млрд. тенге), расходы с учетом кредитования – 496,9 млрд. тенге (на 1.12.1999 года – 364,5 млрд. тенге). По сравнению с соответствующим периодом прошлого года объем поступлений повысился на 58,5%, расходы с учетом кредитования - на 36,3%. Доходная часть уточненного бюджета за отчетный период исполнена на 109,2%, в том числе по налоговым поступлениям - на 113,3%, расходная часть с учетом кредитования - на 86%, в том числе по кредитованию - на 74,5%.

За январь-ноябрь доля налоговых поступлений в общей сумме доходов составила 90,7%, неналоговых поступлений – 6,7%, доходов от операций с капиталом – 2,6%. Исполнение государственного бюджета на 1.12.2000 г. отражено в приведенной ниже таблице:

	Кассовое исполнение на 01.12.2000 г., млн. тенге	В % к итогу	% исполнения к уточненному бюджету на отчетный период	В % к ВВП, в текущих ценах
Поступления	548651	100,0	109,2	23,1
Доходы	538407	98,1	109,6	22,7
в том числе:				
Налоговые поступления	488415	90,7	113,3	20,6
Неналоговые поступления	36139	6,7	100,8	1,5
Доходы от операций с капиталом	13853	2,6	57,2	0,6
Полученные официальные трансферты	3184	0,6	62,9	0,1
Погашения основного долга по ранее выданным кредитам	7060	1,3	114,6	0,3
Расходы и кредитование	496891	100,0	86,0	20,9
Расходы	478035	96,2	86,5	20,1
в том числе:				
Государственные услуги общего характера	25995	5,4	76,4	1,1
Оборона	15157	3,2	75,5	0,6
Общественный порядок и безопасность	37235	7,8	81,3	1,6
Образование	71902	15,0	92,2	3,0
Здравоохранение	44990	9,4	88,1	1,9
Социальное обеспечение и социальная помощь	153463	32,1	91,9	6,5
Жилищно-коммунальное хозяйство	15706	3,3	79,2	0,7
Культура, спорт и информационное пространство	14205	3,0	88,9	0,6
Сельское, водное, лесное, рыбное хозяйство и охрана окружающей среды	9373	2,0	78,5	0,4
Промышленность, энергетика, строительство и недропользование	6210	1,3	108,9	0,3
Транспорт и связь	28894	6,0	76,6	1,2
Прочие	24752	5,2	86,4	1,0
Обслуживание долга	30153	6,3	82,1	1,3
Кредитование	18856	3,8	74,5	0,8
Дефицит (профицит) бюджета	51760	-	-	2,2
Финансирование дефицита (исполь- зование профицита) бюджета	15212	-	-	

В расходной части государственного бюджета доля издержек на производственную сферу составила 12,6%, на статьи социальных услуг приходится 59,5%. Ниже приведена структура расходов госбюджета.

	На 1.11.2000 г., в % к итогу	На 1.12.2000 г., в % к итогу	Справочно: на 01.12.1999 г., в % к итогу
Расходы	100,0	100,0	100,0
Государственные услуги общие	16,3	16,4	17,8
Расходы на социальную сферу	60,0	59,5	66,5
из нее социальное обеспечение и социальная помощь	32,8	32,1	35,0
Расходы на производственные сферы экономики	12,6	12,6	6,3
Другие расходы	5,0	5,2	4,2
Обслуживание основного долга	6,1	6,3	5,2

В структуре налоговых поступлений сохраняется тенденция роста доли подоходного налога с юридических лиц, на 1.12.2000 года она составила 31,1%, превысив уровень соответствующего периода прошлого года на 14,7 процентных пункта. Стабильно высокой остается доля НДС - 22,9% (на 1.12.1999 года – 27,7%). Доля социального налога составляет 18,3%, подоходного налога с физических лиц - 9,5%. По отношению к соответствующему периоду прошлого года объем поступлений по этим видам налогов повысился на 46,9% и 53% соответственно.

Объем неналоговых поступлений за 11 месяцев 2000 года составил 36,1 млрд. тенге, что на 71,8% превышает показатель соответствующего периода предыдущего года (21 млрд. тенге). В том числе доход от предпринимательской деятельности по сравнению с данными на 1.12.1999 года увеличился - на 51,9%, прочие неналоговые поступления – в 2,3 раза. Ниже приведена структура налоговых и неналоговых поступлений в бюджет:

	На 1.12.2000 г. млн. тенге	В % к итогу	Справочно:		Отчетный период в % к соответствующему периоду прошлого года
			на 1.12.1999 г. млн. тенге	в % к итогу	
Налоговые поступления	488415	100,0	287881	100,0	169,7
в том числе:					
подоходный налог с юридических лиц	152009	31,1	47143	16,4	322,4
подоходный налог с физических лиц	46552	9,5	30428	10,6	153,0
социальный налог	89399	18,3	60837	21,1	146,9
налог на добавленную стоимость	111632	22,9	79634	27,7	140,2
акцизы	17782	3,6	16440	5,7	108,2
налоги на собственность	25752	5,3	23161	8,0	111,2
поступления за использование природных и других ресурсов	20132	4,1	8360	2,9	240,8
сборы за ведение предпринимательской и профессиональной деятельности	4713	1,0	5929	2,0	79,5
налог на международную торговлю и внешние операции	16836	3,5	10295	3,6	163,5
прочие налоги	3608	0,7	5654	2,0	63,8
Неналоговые поступления	36139	100,0	21040	100,0	171,8
в том числе:					
доходы от предпринимательской деятельности и собственности	10746	29,7	7074	33,6	151,9
административные сборы и платежи, доходы от некоммерческих и сопутствующих продаж	8879	24,6	5787	27,5	153,4
поступления по штрафам и санкциям	2438	6,8	2147	10,2	113,6
прочие неналоговые поступления	14076	38,9	6032	28,7	233,4

Объем финансирования дефицита бюджета имеет тенденцию роста в части увеличения объемов внешних займов. На 1.12.2000 г. этот показатель превысил уровень 1.04.2000 г. в 10,9 раз и составил 33,9 млрд. тенге. При этом объем погашений внешних займов на 1 декабря составил 29,6% от объема поступлений.

Поступления по внутренним займам составляют 66% от общего объема финансирования (на 1.04.2000 г. - 89%). По внутренним займам объем погашений на 1 декабря превысил объем поступлений на 20,9%.

Сохраняется тенденция роста нераспределенных бюджетных средств, остатки бюджетных средств на конец отчетного периода превышают данные на начало года в 6,5 раза.

Динамика финансирования дефицита (использование профицита) бюджета приведена ниже:

на конец периода, млн. тенге

	2000 год				
	на 1.04	на 1.07	на 1.10	на 1.11	на 1.12
Финансирование дефицита (использование профицита) бюджета	5378	24200	17265	17411	15212
поступление	28993	66611	80304	91096	98628
погашение	-23615	-42411	-64022	-78042	-88316
использование свободных остатков бюджетных средств на начало года	-	-	983	4357	4900
внутреннее финансирование	4820	4447	-4369	-10287	-13553
поступление	25910	42088	52259	60251	64708
погашение	-21090	-37641	-56628	-70538	-78261
внешнее финансирование	558	19753	20651	23341	23865
поступление	3083	24523	28045	30845	33920
погашение	-2525	-4770	-7394	-7504	-10055
Справочно:					
Свободные остатки бюджетных средств на начало года	11240	11240	11240	11240	11240
Свободные остатки бюджетных средств на конец отчетного периода	31851	54937	70201	70194	73312

Исполнение республиканского и местных бюджетов

По данным Минфина РК республиканский бюджет на 1 декабря 2000 года выполнен с профицитом 21,8 млрд. тенге. Всего поступлений – 353,2 млрд. тенге, в том числе налоговые - 250,4 млрд. тенге. Расходы с учетом кредитования составили 331,4 млрд. тенге. Объем поступлений превысил уровень соответствующего периода прошлого года на 61% (на 1.12.1999 г. – 219,4 млрд. тенге), налоговые поступления - на 84,8% (на 1.12.1999 г. – 135,5 млрд. тенге). Объем неналоговых поступлений (27,2 млрд. тенге) увеличился в 2,3 раза (на 1.12.1999 г. – 11,6 млрд. тенге). Уровень поступивших официальных трансфертов выше на 55,8% (на 1.12.1999 г. - 36,2 млрд. тенге).

Расходная часть республиканского бюджета возросла по сравнению с соответствующим периодом прошлого года на 32,6% (на 1.12.1999 г. – 249,9 млрд.тенге), в том числе расходы на производственную сферу экономики увеличилась в 2,6 раза (на 1.12.1999 г. – 9 млрд.тенге), расходы по обслуживанию долга - на 66,1% (на 1.12.1999 г. – 18 млрд. тенге).

За этот же период поступления в местный бюджет Республики Казахстан составили 287,3 млрд. тенге, расходы с учетом кредитования – 257,3 млрд. тенге, что соответственно на 53,8% и 43,1% больше, чем за соответствующий период прошлого года. Справочно: на 1.12.1999 года поступления – 186,8 млрд.тенге, расходы с учетом кредитования – 179,8 млрд. тенге. Местный бюджет Республики Казахстан на 1.12.2000г. выполнен с профицитом в 29,9 млрд. тенге.

Исполнение республиканского и местного бюджетов в текущих ценах на 1.12.2000г характеризует нижеприведенная таблица:

	Республиканский бюджет			Местный бюджет		
	кассовое исполнение на 01.12. 2000 г., млн. тенге	в % к итогу	% исполнения к уточненному бюджету на отчетный период	кассовое исполнение на 01.12. 2000 г., млн. тенге	в % к итогу	% исполнения к уточненному бюджету на отчетный период
Поступления	353164	100,0	111,6	287276	100,0	104,5
Доходы	290408	82,2	110,0	247999	86,3	109,2
в том числе:						
Налоговые поступления	250383	86,2	116,0	238032	96,0	110,6
Неналоговые поступления	27179	9,4	108,6	8960	3,6	82,8

Продолжение

	Республиканский бюджет			Местный бюджет		
	кассовое исполнение на 01.12. 2000 г., млн. тенге	в % к итогу	% испол- нения к уточненному бюджету на отчетный период	кассовое исполнение на 01.12. 2000 г., млн. тенге	в % к итогу	% испол- нения к уточненному бюджету на отчетный период
Доходы от операций с капиталом	12846	4,4	55,4	1007	0,4	98,4
Полученные официальные трансферты	56398	16,0	114,1	37783	13,2	86,1
Погашения основного долга по ранее выданным кредитам	6358	1,8	222,2	1494	0,5	38,4
Расходы и кредитование	331398	100,0	85,2	257337	100,0	89,4
Расходы	314525	94,9	86,0	254518	98,9	89,4
в том числе:						
Государственные услуги общего характера	18060	5,8	72,9	7934	3,1	85,8
Оборона	11599	3,7	72,2	3558	1,4	88,6
Общественный порядок и безопасность	28004	8,9	78,6	9231	3,6	90,6
Образование	11764	3,7	90,5	60138	23,6	92,6
Здравоохранение	6370	2,0	83,3	38620	15,2	88,9
Социальное обеспечение и социальная помощь	136813	43,5	92,8	16650	6,5	85,3
Жилищно-коммунальное хозяйство	-	-	-	15706	6,2	79,2
Культура, спорт и информа- ционное пространство	4022	1,3	95,6	10184	4,0	86,5
Сельское, водное, лесное, рыбное хозяйство и охрана окружающей среды	7242	2,3	77,1	2131	0,8	83,4
Промышленность, строитель- ство и недропользование	5781	1,8	114,7	429	0,2	64,9
Транспорт и связь	10580	3,4	66,8	18314	7,2	83,7
Прочие	7502	2,4	73,9	17912	7,0	93,4
Обслуживание долга	29898	9,5	82,1	255	0,1	80,6
Официальные трансферты	36890	11,7	92,0	53456	21,1	93,6
Кредитование	16873	5,1	72,4	2819	1,1	86,5
Дефицит (профицит) бюджета	21766			29939		
Финансирование дефицита (использование профицита) бюджета	10860			4396		

В отчетном периоде поступлений **республиканского бюджета** 82,2% приходится на доходы, в их числе на налоги - 86,2%, на полученные официальные трансферты - 16%. В расходах основная доля приходится на соцобеспечение - 43,5% и официальные трансферты - 11,7%.

На 1 декабря 2000 года в структуре поступлений в **местные бюджеты** 86,3% составили доходы (в их числе 96% - налоговые поступления), 13,2% - официальные трансферты. Значительная часть расходов местного бюджета приходится на образование - 23,6%, здравоохранение - 15,2%, социальное обеспечение, социальную помощь - 6,5%, официальные трансферты - 21,1%.

Ниже приведена структура расходов республиканского и местного бюджетов.

	На 1.12.2000 г. млн. тенге	В % к итогу	Справочно: на 1.12.1999 г.		Отчетный период в % к соответст- ующему периоду прошлого года
			млн. тенге	в % к итогу	
Республиканский бюджет					
Расходы - всего	314525	100,0	230087	100,0	136,7
в том числе:					
Государственные услуги общие	57663	18,3	46413	20,2	124,2

Продолжение

	На 1.12.2000 г. млн. тенге	В % к итогу	Справочно: на 1.12.1999 г.		Отчетный период в % к соответст- ующему периоду прошлого года
			млн. тенге	в % к итогу	
Расходы на социальную сферу	158969	50,6	126038	54,8	126,1
из них на социальное обеспечение	136813	86,1	107010	84,9	127,9
Расходы на производственные сферы экономики	23603	7,5	9030	3,9	261,4
Другие расходы	7502	2,4	8526	3,7	88,0
Обслуживание долга	29898	9,5	18035	7,8	165,8
Официальные трансферты	36890	11,7	22045	9,6	167,3
Местные бюджеты					
Расходы - всего	254518	100,0	178027	100,0	143,0
в том числе:					
Государственные услуги общие	20723	8,1	15500	8,7	133,7
Расходы на социальную сферу	125592	49,3	105671	59,4	118,9
из них на социальное обеспечение	16650	13,3	14934	14,1	111,5
Расходы на производственные сферы экономики	36580	14,4	12743	7,2	287,1
Другие расходы	17912	7,0	8118	4,5	220,6
Обслуживание долга	255	0,1	77	0,0	331,2
Официальные трансферты	53456	21,1	35918	20,2	148,8

ФИНАНСОВАЯ ДЕЯТЕЛЬНОСТЬ ПРЕДПРИЯТИЙ И ОРГАНИЗАЦИЙ

Оперативные данные за ноябрь 2000 года включают показатели 1200 крупных и 3682 средних предприятий (организаций), сальдированный финансовый результат которых определился как доход в 49,5 млрд.тенге. По сравнению с январем 2000 года этот показатель увеличился на 98%.

За ноябрь объем произведенной продукции (товаров, услуг) составил 181,6 млрд.тенге, доход от реализации – 227,8 млрд. тенге, что соответствует на 54,4% и 99,6% превышает уровень января 2000 года. Себестоимость реализованной продукции по сравнению с январем текущего года увеличилась на 31,9% и составила 148,3 млрд.тенге. При этом финансовый результат от основной деятельности составил 51 млрд.тенге дохода.

За отчетный месяц основная часть дохода приходится на предприятия горнодобывающей промышленности – 32,1 млрд. тенге (64,8%) и обрабатывающей промышленности – 11,1 млрд. тенге (22,4%). По сравнению с данными за январь 2000 года доходы увеличились в обрабатывающей промышленности - в 2,1 раза, горнодобывающей на - 79,3%.

Динамика ежемесячных результатов деятельности отчитавшихся субъектов за 2000 год представлена ниже:

млн. тенге

Период	Количе- ство от- читавших пред- приятий	Доход (убыток) от ос- новной деятель- ности	Доход (убыток) от не- основной деятель- ности	из него курсовая разница	Совокуп- ный доход (убыток) до на- логооб- ложения	Справочно:			
						Объем произве- денной продук- ции (товаров, услуг)	Доход от реализа- ции про- дукции (работ, услуг)	Себе- стои- мость реализо- ванной продук- ции (работ, услуг)	Расходы периода
2000 год									
январь	4867	27542	-2542	-1322	25000	117581	114095	112381	21895
февраль	5014	35617	-1729	-823	33888	137999	167850	114925	18695
март	5191	36468	-4659	-3037	31808	144076	186644	129552	25558
апрель	5255	34226	-1298	-528	32928	128114	171853	116364	23139
май	5353	31338	-284	-1691	31054	135508	184162	120842	32898
июнь	4756	33585	856	-1797	34441	154197	197243	129688	33532
июль	4782	41993	-473	-250	41519	131540	180898	116566	23856
август	4802	37179	-1245	247	35934	146614	187202	123638	28228
сентябрь	4821	34609	1125	319	35734	169288	210772	143028	32557
октябрь	4826	46886	-1991	-859	44895	169840	210622	138909	27117
ноябрь	4882	50967	-1423	527	49544	181644	227825	148301	30354

За ноябрь 2000 года положительный финансовый результат деятельности предприятий и организаций отмечается в большинстве регионов. Наибольшие суммы доходов приходятся на Атыраускую (22 млрд. тенге), Карагандинскую (6,1 млрд.тенге), Кызылординскую (5,5 млрд. тенге) области и г. Астана - (4,2 млрд. тенге). Отрицательный финансовый результат сложился в Акмолинском (-0,3 млрд.тенге), Жамбылском (-0,1 млрд.тенге) регионах.

Соотношение убыточных и доходных предприятий в разрезе форм собственности приведено в следующей таблице:

	Общее количество отчитавшихся предприятий	Предприятия (организации), получившие доход, в % к общему количеству	Предприятия (организации), получившие убыток, в % к общему количеству
Всего	4882	63,8	36,2
Собственность РК	4818	64,1	35,9
в том числе: государственная	714	58,3	41,7
частная	4104	65,1	34,9
Собственность других государств, их юридических лиц и граждан	64	43,8	56,3

Наименьший показатель по доле убыточных предприятий приходится на частную форму собственности.

Как показывают отчетные данные наиболее значительные суммы убытков на 1 декабря 2000 года сосредоточены в следующих отраслях.

	Количество отчитавшихся предприятий	Из них количество убыточных	В % к общему количеству	Финансовый результат убыточных предприятий, млн. тенге
Производство и распределение электроэнергии, газа и воды	312	150	48,1	-2601
Горнодобывающая промышленность	128	43	33,6	-1889
Обрабатывающая промышленность	1031	357	34,6	-1289
Транспорт и связь	601	261	43,4	-1063
Сельское хозяйство, охота и лесоводство	1187	422	35,6	-805

Высокий удельный вес убыточных хозяйствующих субъектов отмечается в следующих областях: Акмолинской – 45,5%, Восточно-Казахстанской – 43%, Северо-Казахстанской 42,2% и г. Астана – 43,6%. При этом наибольший объем убытков допустили предприятия и организации Карагандинской – 1,1 млрд. тенге, Мангистауской– 1,2 млрд.тенге областей, г. Алматы - 1,6 млрд.тенге.

СОСТОЯНИЕ ВЗАИМНЫХ РАСЧЕТОВ СРЕДНИХ И КРУПНЫХ ПРЕДПРИЯТИЙ И ОРГАНИЗАЦИЙ

На 1 декабря 2000 года суммарная задолженность по обязательствам составила 1875,5 млрд. тенге, из нее доля просроченной задолженности по обязательствам – 18,9% (353,9 млрд.тенге). По сравнению с январем 2000 года (1670,3 млрд. тенге) прирост объема задолженности по обязательствам на 1 декабря составил 12,3%, или 205,2 млрд.тенге, просроченной ее части - 1,1%, или 3,7 млрд. тенге.

Ниже представлена динамика просроченных задолженностей средних и крупных предприятий и организаций:

млрд. тенге

	Количество отчитавшихся предприятий	Просроченная дебиторская задолженность	из нее задолженность покупателей и заказчиков	Просроченная задолженность по обязательствам	из нее по расчетам:				
					с поставщиками, подрядчиками	с бюджетом и внебюджетными платежами	по кредитам банков	по кредитам внебанковских учреждений	с персоналом по оплате труда
На 1.02.2000 г.	4376	225,0	170,5	350,2	161,1	82,6	14,5	13,1	16,8
На 1.04.2000 г.	4618	246,5	182,3	377,2	170,8	90,9	14,8	13,9	16,3
На 1.07.2000 г.	4756	231,0	178,0	380,3	148,7	86,9	17,7	12,6	14,4
На 1.08.2000 г.	4782	237,3	181,7	399,4	152,4	88,7	17,6	13,6	14,3
На 1.09.2000 г.	4802	224,3	172,1	385,4	146,9	89,0	17,8	10,5	13,9
На 1.10.2000 г.	4821	224,3	173,7	363,4	143,6	83,0	13,4	12,0	13,6
На 1.11.2000 г.	4826	222,1	170,8	370,0	146,2	81,4	11,2	16,2	13,4
На 1.12.2000 г.	4882	224,5	157,5	353,9	142,2	75,8	10,8	14,7	12,2

В составе обязательств основную долю занимает задолженность по кредитам внебанковских учреждений 34,9%, на долю расчетов с поставщиками и подрядчиками приходится 21,6%.

Структура задолженности по обязательствам отчитавшихся предприятий и организаций на 1 декабря 2000 г. приведена ниже:

млрд. тенге

	Общая задолженность	в том числе:					
		по расчетам с поставщиками и подрядчиками	по платежам в бюджет и внебюджетным платежам	по кредитам банков	по кредитам внебанковских учреждений	прочая кредиторская задолженность	из нее по расчетам с персоналом по оплате труда
ВСЕГО	1875,5	405,4	152,7	170,1	654,8	492,5	26,6
в % к итогу	100,0	21,6	8,1	9,1	34,9	26,3	
из него:							
Горнодобывающая промышленность	725,9	56,7	33,0	22,3	510,0	103,9	3,7
в % к итогу	100,0	7,8	4,5	3,1	70,3	14,3	
Обрабатывающая промышленность	369,9	106,6	34,7	56,6	57,8	114,2	9,1
в % к итогу	100,0	28,8	9,4	15,3	15,6	30,9	
Производство и распределение эл.энергии, газа и воды	276,0	76,8	25,9	6,8	34,1	132,4	3,0
в % к итогу	100,0	27,8	9,4	2,5	12,3	48,0	

В отраслях промышленности сосредоточено 75,2% от всего объема просроченной задолженности по обязательствам. При этом на долю предприятий по производству и распределению электроэнергии, газа и воды приходится 35,7% (126,3 млрд. тенге) от общего объема просроченных обязательств, на предприятия обрабатывающей промышленности – 27,3% (96,6 млрд. тенге).

По регионам наибольшая доля задолженности по обязательствам на 1 декабря 2000 г. приходится на следующие области: Атыраускую – 28,7% (538,7 млрд. тенге), г.Алматы – 12,6% (236,8 млрд. тенге), Карагандинскую – 10,8% (202 млрд. тенге). При этом наиболее высокая доля просроченной задолженности приходится на Карагандинскую область – 24,8%.

Просроченная задолженность по заработной плате рабочим и служащим на 1 декабря 2000 года составила 45,9% (12,2 млрд. тенге) от общей суммы задолженности по заработной плате (26,6 млрд. тенге), причем 69,7% (8,5 млрд. тенге) ее приходится на задолженность длительностью свыше 3-х месяцев и более.

Дебиторская задолженность в целом по предприятиям и организациям составила 738,9 млрд. тенге, из нее просроченная – 224,5 млрд. тенге, или 30,4% от общей суммы.

В структуре дебиторской задолженности на 1 декабря 2000 г. основной объем 57,5% (425 млрд. тенге) занимает задолженность покупателей и заказчиков. Из общего объема просроченной дебиторской задолженности на долю покупателей и заказчиков приходится 70,2% (157,5 млрд. тенге).

По регионам наиболее высокая доля дебиторской задолженности приходится на г.Астану – 16,7%, г.Алматы – 13,9%, Восточно-Казахстанскую область – 10,8%. Распределение просроченных неплатежей по регионам отражено в нижеприведенной диаграмме.

Просроченная дебиторская задолженность и просроченная задолженность по обязательствам по регионам по состоянию на 1 декабря 2000 г.

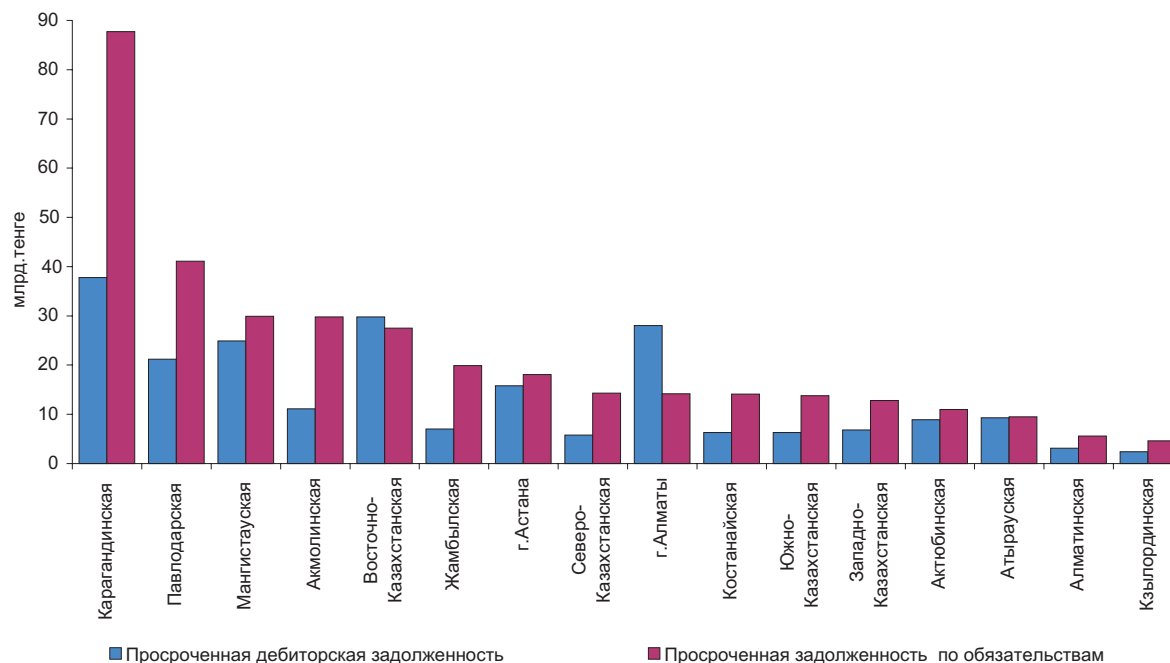

Группировка хозяйствующих субъектов по размерности показывает, что основная доля неплатежей приходится на крупные предприятия, со списочной численностью работающих свыше 250 человек: по дебиторской задолженности – 76,3%, по обязательствам – 79% от общего объема неплатежей.

Распределение просроченных неплатежей по размерности предприятий и организаций приведено ниже:

Размерность предприятия	Количество отчитавшихся предприятий	Дебиторская задолженность		Задолженность по обязательствам			
		Всего	из нее задолженность покупателей и заказчиков	Всего	по расчетам с поставщиками и подрядчиками	по кредитам банков	по кредитам внебанковских учреждений
ВСЕГО	4882	738,9	425,0	1875,5	405,4	170,1	654,8
СРЕДНИЕ (от 51 до 250 занятых человек)	3682	175,3	106,3	394,6	129,2	45,4	69,8
КРУПНЫЕ (от 251 и выше)	1200	563,6	318,7	1480,9	276,2	124,7	585,0

БАНКИ И ДЕНЕЖНЫЕ АГРЕГАТЫ

По данным Национального банка Республики Казахстан объем денежной массы (М3) на 1 декабря 2000 г. составил 384,2 млрд. тенге. Снижение по сравнению с данными на 1 ноября 2000 года составила 0,6%. В общем объеме денежной массы доля наличных денег за ноябрь 2000 года уменьшилась на 1,7 процентных пункта против октябрьского показателя.

Данные об изменении денежной массы представлены ниже:

млрд. тенге; на конец периода

Денежные агрегаты	1999*	2000				
		март	июнь	сентябрь	октябрь	ноябрь
M3	273,9	260,3	318,3	359,8	386,5	384,2
M2	237,3	207,5	241,9	278,5	294,9	283,3
M1	162,1	137,5	156,7	186,6	191,6	180
Наличные деньги в обращении (M0)	103,5	87,0	96,1	106,1	104,4	97,3
Удельный вес M0 в M3, %	37,8	33,4	30,2	29,5	27,0	25,3
Уровень монетизации (M3 в % к ВВП)	13,6	49,6	27,8	18,7	17,8	16,2

*) с учетом заключительных оборотов

За ноябрь 2000 года изъятие денежных средств из обращения произошло на сумму 7 млрд. тенге.

Депозиты в банковской системе составили 286,9 млрд. тенге, из них 28,6% (82,1 млрд.тенге) занимают вклады населения, 40,1% (32,9 млрд. тенге) которых хранятся в учреждениях Народного банка. Депозиты (вклады) населения по состоянию на 1 декабря 2000 года превысили уровень объема вкладов на 1 ноября (78,3 млрд. тенге) на 4,9%, в том числе в национальной валюте на - 3,4%, в иностранной валюте - на 5,7%. В депозитах населения наибольшая доля приходится на депозиты в иностранной валюте 63,2% (51,9 млрд.тенге).

Прирост, уменьшение (+, -) переводимых депозитов (вкладов) и других депозитов населения

млн. тенге; на конец периода

	Октябрь	Ноябрь	Прирост (+), уменьшение (-)
Депозиты населения - всего	78302	82142	+3840
Переводимые депозиты в национальной валюте	13570	13917	+347
Другие депозиты в национальной валюте	15652	16325	+673
Переводимые депозиты в иностранной валюте	5711	5379	-332
Другие депозиты в иностранной валюте	43369	46521	+3152

Изменения процентных ставок по депозитам населения приведены в графике:

Ставки вознаграждения БВУ по привлеченным депозитам населения (по срокам и видам валют)

за месяц

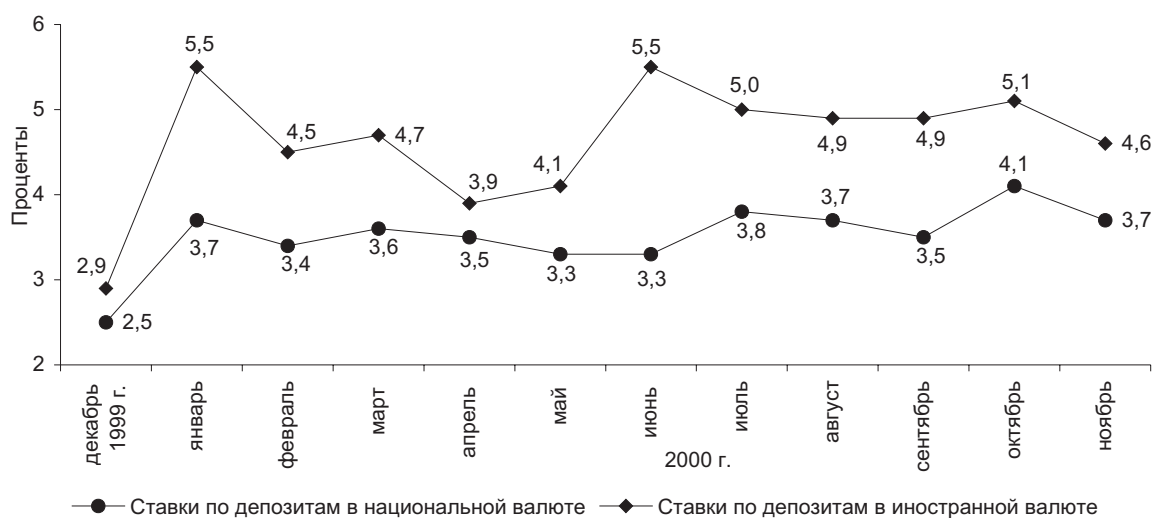

Кредитные вложения банков второго уровня в отрасли экономики на 1 декабря 2000 года составили 251,7 млрд. тенге, увеличившись по сравнению с данными на 1 ноября т.г. на 7,9%, из которых 53,2% приходится на кредиты в иностранной валюте. В общем объеме кредитных вложений доля средне-, долгосрочных ссуд составила 45,6%.

Наибольшие доли от общего объема кредитов сосредоточены в торговле - 33,3%, промышленности - 32,6%, сельском хозяйстве - 9%. На **региональном** уровне наибольшая доля кредитов 73,5% (184,9 млрд. тенге) приходится на г. Алматы.

Динамика кредитных вложений банков второго уровня в отрасли экономики приведена ниже:

(на конец периода, млн. тенге)

	1999	2000				
		март	июнь	сентябрь	октябрь	ноябрь
Всего	148745,6	160984,2	184295,7	218769,9	233188,4	251674,6
в том числе:						
Промышленность	35772,0	35690,1	51341,0	65912,2	69933,5	82146,4
Сельское хозяйство	12568,5	14256,9	14837,1	21697,3	22727,9	22601,6
Строительство	5993,0	7457,6	8555,9	8746,8	8533,3	9901,1
Транспорт	6248,1	6551,4	9153,9	9447,2	9002,4	9653,7
Связь	2899,6	4935,7	1970,3	2262,6	4130,5	4201,9
Торговля	43358,7	45827,2	67557,9	76181,1	81016,9	83712,6
Прочие	41905,7	46265,3	30879,6	34522,7	37843,9	39457,3

На приобретение оборотных средств на 1.12.2000 г. выделено 151,9 млрд. тенге, на приобретение основных фондов 25,3 млрд. тенге, что составляет соответственно 60,3% и 10,1% от общего объема кредитных вложений, исчисленных с учетом просроченных ссуд.

Динамика кредитных вложений (без просроченных ссуд) банков второго уровня по объектам кредитования

(на конец периода, млн. тенге)

	1999	2000				
		март	июнь	сентябрь	октябрь	ноябрь
Всего	139070	151866	176504	208853	223324	242609
в т.ч. представленные на:						
-приобретение оборотных средств	73577	82916	102553	126722	138325	151896
-приобретение основных средств	14749	13980	18025	21970	23887	25304
-приобретение приватизируемых государственных средств	1215	1186	670	1040	994	981
-новое строительство и реконструкцию	7874	8873	11316	10258	10440	12145
-строительство и приобретение жилья гражданами	2487	3140	2619	2729	2704	2685
-потребительские цели граждан	3021	3151	4138	5340	5699	6216
-приобретение ценных бумаг	1317	888	2636	1510	1285	3043
- прочие цели	34830	37732	34547	39284	39990	40339

РЫНОК ЦЕННЫХ БУМАГ

Первичный рынок государственных ценных бумаг

По данным Национального банка в ноябре 2000 года на первичном рынке государственных ценных бумаг эмитировались и размещались Ноты Нацбанка РК (20112 млн. тенге), МЕККАМ-3 (199 млн. тенге), МЕККАМ-6 (537 млн. тенге), МЕККАМ-12 (1153 млн. тенге), МЕОКАМ-24 (307 млн. тенге), МЕОКАМ-36 (1640 млн. тенге). Государственные ценные бумаги в иностранной валюте в ноябре не выпускались. По государственным казначейским обязательствам в национальной валюте лидерство сохранялось за среднесрочными казначейскими обязательствами. Простая годовая доходность по МЕОКАМ-36 составила 17,28%, эффективная - 18,03%.

Объем продаж государственных ценных бумаг в национальной валюте

(за период, млн. тенге)

	1999	2000				
		март	июнь	сентябрь	октябрь	ноябрь
МЕККАМ - всего*	38490	1836	5082	1353	3483	1889
МЕККАМ-3	21942	404	2331	136	435	199
МЕККАМ-6	13890	1240	1810	717	598	537
МЕККАМ-12	2658	192	941	500	2450	1153
МЕИКАМ - всего	2709	-	-	71	621	-
МЕИКАМ-3	1759	-	-	-	-	-
МЕИКАМ-6	750	-	-	-	-	-
МЕИКАМ-9	-	-	-	-	-	-
МЕИКАМ-12	200	-	-	-	-	-
МЕИКАМ-18	-	-	-	71	621	-
МЕОКАМ-24	-	-	188	250	2470	307
МЕОКАМ-36	-	-	-	1251	2039	1640
МЕАКАМ-120	-	-	-	-	-	-
НСО	170	-	-	-	-	-
Ноты Нацбанка РК*	61613	4225	6837	11195	21547	20112

*) по дисконтированной цене

В ноябре 2000 года объем муниципальных государственных ценных бумаг находящихся в обращении сохраняется на уровне июльских показателей 1211 млн. тенге, в том числе: объем дисконтных - 411 млн. тенге, объем купонных - 800 млн. тенге.

Вторичный рынок ценных бумаг

За ноябрь 2000 года объем сделок по государственным ценным бумагам на вторичном рынке (без учета «Евронот») по сравнению с предыдущим месяцем увеличился на 11,6% и составил 46815 млн. тенге. Основной объем сделок приходится на МЕККАМ - 19499 млн. тенге, МЕОКАМ - 9123 млн. тенге, МЕКАВМ - 9006 млн. тенге, Ноты Нацбанка РК - 8555 млн. тенге, МЕАКАМ - 830 млн. тенге. Годовая доходность ГЦБ на вторичном рынке составила 11,43%.

Погашение государственных ценных бумаг

За ноябрь 2000 года погашено всего государственных ценных бумаг на 21428 млн.тенге, из них по МЕККАМ - на 2901 млн. тенге, Ноты Нацбанка - на 16698 млн. тенге, что составляет соответственно 13,5% и 77,9% от общего объема погашения.

Официальная ставка рефинансирования Национального банка Республики Казахстан с 5 июня 2000 года уменьшилась на 2 процентных пункта и установилась на уровне 14% годовых. Данный показатель действует по настоящее время.

ПРИВАТИЗАЦИЯ

(по данным Комитета государственного имущества и приватизации Министерства финансов Республики Казахстан)

За январь-ноябрь 2000 года в целом по республике от приватизации получено около 11,9 млрд. тенге, в том числе поступило:

в республиканский бюджет 11,0 млрд. тенге;
в местный бюджет 0,9 млрд. тенге.

Расходы по организации приватизационного процесса (9,8 млн. тенге) и на финансовую поддержку приватизируемых предприятий (3,5 млн. тенге) осуществлялись за счет авансовых платежей и в общую сумму поступлений денежных средств от приватизации не включены.

Распределение полученных от приватизации средств по источникам получения и направлениям приватизации представлено в таблице:

млн. тенге

	Получено средств - всего	В том числе:				
		по индивидуальным проектам прошлого периода	за январь - ноябрь текущего года	из них по направлениям приватизации		
				социальные и прочие объекты	приватизация "массовая"	по индивидуальным проектам
Получено средств - всего	11902,2	9592,8	2309,4	1034,9	1248,8	25,7
в том числе от продажи: акций АО	11062,5	9592,8	1469,7	215,9	1228,1	25,7
предприятий, не являющихся АО	806,1	0	806,1	785,4	20,7	0
имущества ликвидированных предприятий и незавершенного строительства	22,6	0	22,6	22,6	0,0	0
авто- и других транспортных средств	11,0	0	11,0	11,0	0,0	0

Наибольшую долю денежных средств - 80,6% от всей полученной в бюджет суммы - составляют поступления за промышленные предприятия, проданные в предыдущие годы в рассрочку по индивидуальным проектам.

За январь-ноябрь 2000 года Комитетом госимущества и приватизации и его областными подразделениями было приватизировано 1502 объекта государственной собственности.

Ниже приведена их разбивка по отраслям экономики:

	Приватизировано в январе - ноябре 2000 года			
	единиц	в % к итогу	выкупная стоимость, млн. тенге	в % к итогу
Всего	1502	100	2309,4	100
в том числе:				
промышленность	22	1,5	938,5	40,6
строительство	5	0,3	53,7	2,3
транспорт	32	2,1	36,1	1,6
торговля и общественное питание	64	4,3	79,5	3,4
бытовое обслуживание и коммунальное хозяйство	50	3,3	56,7	2,5
прочие отрасли ¹⁾	1289	85,8	1132,6	49,1
объекты, законсервированные и незавершенного строительства	40	2,7	12,3	0,5

¹⁾включены объекты социальной сферы

За январь-ноябрь 2000 года в республике проданы госпакеты акций 54 акционерных обществ, их выкупная стоимость составила 1402,5 млн. тенге, или в среднем 26 млн. тенге за один госпакет.

В отраслевой структуре приватизированных в регионах предприятий преобладают объекты социальной сферы, доля которых вместе с прочими объектами составила 85,8%.

За одиннадцать месяцев 2000 года продано 450 объектов республиканской собственности и 1131 объект коммунальной собственности, что составило соответственно 44,2% и 29,8% от фактически выставленного количества объектов.

Продажа объектов социальной сферы и недвижимости за одиннадцать месяцев 2000 года в разрезе областей приведена в таблице:

	Республиканская собственность				Коммунальная собственность			
	фактически выставлено, единиц	продано (с учетом расторжения договоров), единиц	стоимость, тыс. тенге	(%) продажи объектов	фактически выставлено, единиц	продано (с учетом расторжения договоров), единиц	стоимость, тыс. тенге	(%) продажи объектов
Акмолинская	66	29	6294	43,9	204	32	8718	15,7
Актюбинская	14	8	227	57,1	187	51	24416	27,3
Алматинская	145	39	6618	26,9	505	159	9855	31,5
Атырауская	103	51	8189	49,5	304	58	4190	19,1
Восточно-Казахстанская	68	29	17568	42,6	373	190	172795	50,9
Жамбылская	19	12	550	63,2	54	18	2760	33,3
Западно-Казахстанская	42	19	5863	45,2	0	0	0	0,0
Карагандинская	124	68	4915	54,8	633	184	11657	29,1
Кызылординская	13	11	45	84,6	36	16	17012	44,4
Костанайская	160	59	8601	36,9	449	127	288691	28,3
Мангистауская	34	26	3308	76,5	115	35	10504	30,4
Павлодарская	89	20	3909	22,5	622	145	54434	23,3
Северо-Казахстанская	42	26	2072	61,9	167	51	10820	30,5
Южно-Казахстанская	4	0	0	0	62	24	13771	38,7
г. Астана	16	9	3869	56,3	15	5	5035	33,3
г. Алматы	80	44	112285	55,0	71	36	76218	50,7
Итого:	1019	450	184313	44,2	3797	1131	710876	29,8

По суммам продаж республиканской собственности наиболее высокую долю имеют г. Алматы - 112,3 млн. тенге (60,9% от общей стоимости продаж) и Восточно-Казахстанская область - 17,6 млн. тенге (9,5% от общей стоимости продаж), по коммунальной собственности - Восточно-Казахстанская - 172,8 млн. тенге (доля 24,3%) и Костанайская - 288,7 млн. тенге (40,6%) области.

В нижеприведенной таблице представлено общее количество проданных за одиннадцать месяцев 2000 года объектов социальной инфраструктуры с разбивкой по отраслям:

	Республиканская собственность			Коммунальная собственность		
	выставлено, единиц	продано, единиц	стоимость, тыс. тенге	выставлено, единиц	продано, единиц	стоимость, тыс. тенге
Здравоохранение	12	6	1528	236	92	26486
Образование	14	9	4880	421	132	21882
Культура	10	3	33	162	42	15160
Туризм и спорт	0	0	0	22	9	3202
Прочие	1288	432	177872	2956	856	644146
Итого:	1324	450	184313	3797	1131	710876

Кроме того, за январь - ноябрь 2000 года продано 327 авто - и других транспортных средств на сумму 11,0 млн. тенге (в среднем 33,8 тыс. тенге, или примерно 232 доллара США за автомашину).

Распределение выкупленных за одиннадцать месяцев 2000 года объектов государственной собственности и госпакетов акций АО по способам и направлениям приватизации приведено в таблице:

	Всего	из них по направлениям приватизации:		
		социальные и прочие объекты	"массовая"	по индиви- дуальным проектам
Всего	1502	1441	59	2
в том числе:				
открытый аукцион	1110	1070	40	0
коммерческий конкурс	53	50	3	0
инвестиционный конкурс	45	43	2	0
другие способы,	294	278	14	2
торги из них специализированные для сельхозпроизводителей	119	114	5	0

ПОТРЕБИТЕЛЬСКИЙ РЫНОК

По оперативным данным, за январь-декабрь 2000 года объем розничного товарооборота (без оборота общественного питания) составил 547,1 млрд.тенге, и увеличился по сравнению с соответствующим периодом прошлого года (в постоянных ценах) на 2,7%. Абсолютный прирост объема розничного товарооборота получен в сумме 86 млрд.тенге. В декабре реализация товаров возросла по сравнению с ноябрем т.г. (в постоянных ценах) на 4,7% и составила 52,1 млрд.тенге.

Динамика оборота розничной торговли

Месяцы	Млрд.тенге	В % к предыдущему месяцу
2000 год		
Январь	40,7	-
Февраль	40,0	97,7
Март	43,0	107,1
Апрель	43,0	99,4
Май	43,4	100,2
Июнь	44,6	102,2
Июль	44,9	100,0
Август	46,8	103,7
Сентябрь	46,9	100,2
Октябрь	47,8	100,5
Ноябрь	48,9	100,8
Декабрь	52,1	104,7

Группировка регионов по объему розничного товарооборота представлена ниже:

Объем января-декабря 2000 г., млрд.тенге	Области, города	Удельный вес (в %) в общем объеме розничного товарооборота
5,0-6,0	Мангистауская, Атырауская, Кызылординская	2,9
7,0-14,7	Жамбылская, Акмолинская, Северо-Казахстанская, Павлодарская	8,0
16,5-24,8	Западно-Казахстанская, Южно-Казах- станская, Алматинская, Костанайская, г. Астана	18,0
33,9-75,7	Актюбинская, Восточно-Казахстанская, Карагандинская	31,8
214,8	г. Алматы	39,3

Доля негосударственного сектора в общем объеме розничного товарооборота в январе-декабре т.г. составила 99,8% (по сравнению с январем-ноябрем т.г. этот показатель остался неизменным), его оборот насчитывает 546,2 млрд.тенге, в том числе выручка от реализации товаров предприятиями частной формы собственности получена в сумме 544,6 млрд.тенге (99,5%), других государств, их юридических лиц и граждан – 1,6 млрд.тенге (0,3%). Распределение розничного товарооборота по формам собственности характеризуется следующими данными:

	Декабрь 2000 г., млрд.тенге	Январь-декабрь 2000 г., млрд.тенге	Январь-декабрь 2000 г., в % к итогу
Розничный товарооборот - всего	52,1	547,1	100
в том числе по формам собственности:			
государственная	0,06	0,9	0,2
частная	51,9	544,6	99,5
из нее оборот вещевых, смешанных и продовольственных рынков	39,0	415,7	76,0
собственность других государств	0,1	1,6	0,3

За анализируемый период оборот предприятий, занимающихся розничной продажей автомобилей, мотоциклов и принадлежностей к ним составил 12,4 млрд.тенге или 2,3% в общем объеме розничного товарооборота, топливом для двигателей внутреннего сгорания – 11,6 млрд.тенге или 2,1%.

За двенадцать месяцев т.г. объем розничного товарооборота в основном получен за счет приобретения товаров на вещевых, смешанных и продовольственных рынках, где товарооборот от деятельности индивидуальных предпринимателей составил 415,7 млрд.тенге, в постоянных ценах этот показатель увеличился на 1,7% по сравнению с аналогичным периодом прошлого года. Доля реализации потребительских товаров на рынках в общем объеме товарооборота составила 76%. В декабре т.г. к ноябрю т.г. индекс физического объема товарооборота рынков по республике составил 104,1%.

В региональном разрезе максимальный удельный вес рыночной торговли (в объеме области) наблюдается в Карагандинской – 87,9%, Западно-Казахстанской – 87,3%, Актюбинской – 84,6%, Южно-Казахстанской – 80,9%, Восточно-Казахстанской – 78,8%, Кызылординской – 76,3% областях, г. Алматы – 76%.

В январе-декабре 2000 г. объем розничного товарооборота торговых предприятий составил 24% (131,4 млрд.тенге) в общем объеме товарооборота по всем каналам реализации (за январь-ноябрь т.г. этот показатель составил 23,8%). Наблюдается тенденция повышения реальных объемов товарооборота этих предприятий по сравнению с соответствующим периодом 1999 года, индекс физического объема товарооборота увеличился в постоянных ценах на 6,1%. Месячный оборот торговых предприятий в декабре т.г. получен в сумме 13,1 млрд.тенге, и по сравнению с предыдущим месяцем повысился на 6,4%.

На оптовом рынке республики объем продаж с начала текущего года составил 621,4 млрд.тенге, при этом основной объем полученного товарооборота (98,3%) приходится на негосударственный сектор. Предприятиями государственного сектора оптовой торговли продано потребительских товаров и продукции производственно-технического назначения на 10,4 млрд.тенге, что составляет 1,7% от объема оптовой продажи. Распределение оптового товарооборота по формам собственности характеризуется следующими данными:

	Декабрь 2000 г., млрд.тенге	Январь-декабрь 2000 г., млрд.тенге	Январь-декабрь 2000 г., в % к итогу
Оптовый товарооборот - всего	57,0	621,4	100
в том числе по формам собственности:			
государственная	1,2	10,4	1,7
частная	54,6	601,6	96,8
собственность других государств	1,2	9,4	1,5

Объем реализации товаров оптовыми предприятиями, специализирующимися на продаже автотранспортных средств, включая продажу всех видов деталей, компонентов и принадлежностей к ним, составил за 12 месяцев т.г. 6,7 млрд.тенге или 1,1% в объеме оптового товарооборота.

За январь-декабрь 2000 года оборот оптовых предприятий, занимающихся торговлей за вознаграждение (через комиссионных агентов) получен в размере 3,3 млрд.тенге, в том числе за декабрь – 0,2 млрд.тенге. Посредническая деятельность в оптовом звене осуществляется частными предприятиями, доход которых составил 99,9% от общего оборота посреднических предприятий. Наибольший доход от посреднической деятельности получен частными предприятиями Актюбинской – 28,9% и Акмолинской – 20,3% областей в общем объеме оптового товарооборота республики.

Объем товарных запасов по состоянию на 1 января 2001 года в розничной и оптовой торговле достиг 25,6 млрд.тенге. Уровень обеспеченности товарными запасами в розничной сети и на складах оптовой торговли составил соответственно на 58 и 34 дней торговли. Среднемесячные товарные запасы в розничной сети составили 10,5 млрд.тенге и на складах оптовой торговли – 14,7 млрд.тенге. Скорость товарооборота за декабрь т.г. соответственно составила 1,3 и 3,9 оборота к средним товарным запасам.

За двенадцать месяцев 2000 года предоставлено услуг предприятиями с видом деятельности “Рестораны, бары, столовые, поставка готовой пищи”, “Техническое обслуживание и ремонт автомобилей, мотоциклов” и “Ремонт изделий домашнего пользования” на сумму 11,1 млрд.тенге (в январе-ноябре т.г. этот показатель составил 10 млрд.тенге).

За анализируемый период т.г. секция услуг общественного питания имеет самый большой объем реализации (77,3%) в общем объеме оказанных услуг, товарооборот которой составил 8,6 млрд.тенге. За декабрь этот показатель получен в размере 0,9 млрд.тенге и по сравнению с предыдущим месяцем т.г. увеличился на 4,6%.

Наибольший объем оборота общественного питания по республике приходится на предприятия г. Алматы – 25,5%, Мангистаускую – 13,2%, Карагандинскую – 12,5%, Атыраускую – 8,4%, Костанайскую – 6,8% области и г. Астану – 6,4%.

За январь-декабрь т.г. оборот предприятий общественного питания с частной формой собственности сложился в сумме 7,3 млрд.тенге, полученный объем этих предприятий составил 84,8% в общем обороте услуг общественного питания.

Предприятиями общественного питания государственной формы собственности оказано услуг в размере 0,4 млрд.тенге (4,7%).

За анализируемый период объем услуг по техническому обслуживанию автомобилей, мотоциклов и изделий домашнего пользования составил 2,5 млрд.тенге (22,7% в общем объеме оказанных услуг). Большая часть этих услуг предоставлена предприятиями с частной формой собственности – 97,3% услуги по ремонту и техническому обслуживанию автомобилей, мотоциклов и 99,9% услуги по ремонту изделий домашнего пользования.

ЗАНЯТОСТЬ И РЫНОК ТРУДА

ЗАНЯТОСТЬ ПО НАЙМУ

В ноябре 2000 года численность работающих по найму в республике (по экспертной оценке) составила 3,5 млн. человек, увеличившись по сравнению с январем 2000 г. на 7,8%. Из общей численности наемных работников на крупных и средних предприятиях было занято 2,3 млн. человек, на малых предприятиях (с учетом государственных учреждений, банковских, страховых и прочих организаций с численностью работающих не более 50 человек) – 792,1 тыс. человек, в крестьянских (фермерских) хозяйствах – 279,7 тыс. человек.

Численность работающих по найму в ноябре 2000 года

(тыс. человек)

	Численность работающих по найму - всего			из них занято на крупных и средних предприятиях		
	тыс. человек	ноябрь в % к:		тыс. человек	ноябрь в % к:	
		октябрю 2000 г.	январю 2000 г.		октябрю 2000 г.	январю 2000 г.
Республика Казахстан	3472,8	100,0	107,8	2259,6	99,5	103,5
Акмолинская	218,6	98,5	114,9	140,4	97,5	103,3
Актюбинская	155,6	99,9	105,2	94,7	100,0	113,7
Алматинская	273,7	99,8	112,8	161,4	99,6	98,3
Атырауская	113,7	99,4	93,6	86,2	99,2	105,3
Восточно-Казахстанская	336,8	101,0	87,3	205,7	99,6	101,1
Жамбылская	185,9	100,4	115,2	116,3	100,3	101,0
Западно-Казахстанская	135,7	100,0	91,5	87,4	100,5	123,1
Карагандинская	375,7	100,0	107,7	292,8	100,0	101,8
Костанайская	228,8	99,0	96,2	167,0	96,9	99,9
Кызылординская	131,2	99,5	110,6	76,8	99,2	98,3
Мангистауская	93,4	102,6	118,5	70,0	100,4	109,4
Павлодарская	191,2	100,5	106,5	131,7	100,0	104,9
Северо-Казахстанская	166,9	98,7	113,6	99,1	97,8	100,6
Южно-Казахстанская	383,4	100,4	126,3	204,5	100,4	100,7
г.Астана	118,9	100,3	105,4	85,2	100,4	108,0
г.Алматы	363,2	99,9	122,3	240,4	99,9	106,4

На крупных и средних предприятиях республики в ноябре 2000 г. работали 2259,6 тыс. человек, что больше, чем в январе на 3,5%. Увеличение численности работающих по сравнению с предыдущим месяцем наблюдается в сфере производства и распределения электроэнергии, газа и воды - на 1,6%, финансовой деятельности - на 0,8%, горнодобывающей промышленности - на 0,5%, а уменьшение - в сельском хозяйстве на 4,9%, строительстве - на 3,7%, на транспорте и связи - на 0,2%.

Численность работников, занятых на крупных и средних предприятиях по видам экономической деятельности в ноябре 2000 года

	Списочная численность работников (без совместителей)			Фактическая численность работников (для исчисления средней заработной платы)		
	тыс. человек	ноябрь в % к:		тыс. человек	ноябрь в % к:	
		октябрю 2000 г.	январю 2000 г.		октябрю 2000 г.	январю 2000 г.
По всем видам экономической деятельности	2259,6	99,5	103,5	2065,8	98,6	108,7
Сельское хозяйство, охота и лесоводство	248,4	95,1	100,2	178,8	87,1	127,2
Рыболовство, рыбоводство	4,6	93,9	88,5	3,1	91,2	172,2
Промышленность – всего	660,7	100,4	103,0	611,1	100,0	107,3
горнодобывающая	134,1	100,5	98,4	129,7	99,5	99,2
обрабатывающая	397,7	100,0	103,9	355,2	99,4	111,3

Продолжение

	Списочная численность работников (без совместителей)			Фактическая численность работников (для исчисления средней заработной платы)		
	тыс. человек	ноябрь в % к:		тыс. человек	ноябрь в % к:	
		октябрю 2000 г.	январю 2000 г.		октябрю 2000 г.	январю 2000 г.
производство и распреде- ление электроэнергии, газа и воды	128,9	101,6	105,3	126,3	101,9	105,5
Строительство	100,1	96,3	114,5	89,8	95,2	134,0
Торговля; ремонт автомо- билей и изделий домаш- него пользования	37,9	100,0	103,3	35,0	99,7	110,1
Гостиницы и рестораны	8,6	100,0	97,7	8,5	101,2	101,2
Транспорт и связь	231,8	99,8	98,2	216,3	99,8	100,6
Финансовая деятельность	24,5	100,8	102,1	23,4	100,4	102,6
Операции с недвижимым имуществом, аренда и услуги предприятиям	93,3	100,5	123,2	89,3	100,4	128,1
Государственное управление	144,8	100,4	99,5	140,7	100,2	99,9
Образование	441,4	100,3	105,4	423,7	100,4	106,0
Здравоохранение и социальные услуги	221,0	100,1	100,7	205,6	100,2	103,1
Прочие коммунальные, социальные и персональные услуги	42,5	100,0	117,7	40,5	100,0	122,0

Численность работающих на крупных и средних промышленных предприятиях в ноябре 2000 года составила 660,7 тыс. человек, или на 0,4% больше, чем в предыдущем месяце и на 3%, чем в начале года. Прирост числа занятых в ноябре 2000г. по сравнению с октябрём отмечается в Южно-Казахстанской (на 1,1%), Мангистауской (на 1%), Западно-Казахстанской и Павлодарской (по 0,9%), а уменьшение - в Кызылординской (на 1,6%), Восточно-Казахстанской (на 0,2%) областях.

**Численность работников, занятых на крупных и средних
промышленных предприятиях регионов республики в ноябре 2000 года**

	Списочная численность работников (без совместителей)			Фактическая численность работников (для исчисления средней заработной платы)		
	тыс. человек	ноябрь в % к:		тыс. человек	ноябрь в % к:	
		октябрю 2000 г.	январю 2000 г.		октябрю 2000 г.	январю 2000 г.
Республика Казахстан	660,7	100,4	103,0	611,1	100,0	107,3
Акмолинская	26,9	100,1	105,2	24,9	99,2	105,2
Актюбинская	29,0	100,3	111,6	27,7	100,0	113,3
Алматинская	28,4	100,8	88,6	21,2	95,8	124,2
Атырауская	22,8	100,4	111,3	22,0	101,0	115,1
Восточно-Казахстанская	81,6	99,8	102,0	76,7	100,2	104,1
Жамбылская	28,3	100,2	106,0	24,5	101,6	112,3
Западно-Казахстанская	16,4	100,9	101,9	14,2	101,2	111,4
Карагандинская	156,8	100,3	100,8	152,5	100,1	102,1
Костанайская	47,8	100,8	97,9	46,7	100,8	98,3
Кызылординская	13,0	98,4	86,4	11,8	97,2	93,2
Мангистауская	28,3	101,0	110,6	27,5	102,3	114,2
Павлодарская	62,3	100,9	115,2	59,2	99,0	112,4
Северо-Казахстанская	17,1	100,4	100,7	15,7	101,1	104,2
Южно-Казахстанская	43,5	101,1	103,7	33,5	99,1	121,0
г. Астана	12,6	100,6	97,1	12,3	100,1	99,5
г. Алматы	45,8	100,2	105,5	40,9	99,4	114,0

**Изменение фактической численности работников, занятых на крупных и средних
промышленных предприятиях в ноябре 2000 года**

	Количество предприятий, единиц		Изменение численности работающих на пред- приятиях, человек		Сальдо численности работающих: увели- чение (+), снижение (-)
	увеличивших число занятых	снизивших число занятых	увеличивших число занятых	снизивших число занятых	
по сравнению с январем 2000 года					
Республика Казахстан	920	661	147509	106100	41409
Акмолинская	62	46	5128	3891	1237
Актюбинская	43	31	6927	3682	3245
Алматинская	69	41	6095	1959	4136
Атырауская	45	21	5178	2288	2890
Восточно-Казахстанская	84	78	39517	36520	2997
Жамбылская	37	32	8064	5370	2694
Западно- Казахстанская	32	14	2209	760	1449
Карагандинская	106	75	14793	11714	3079
Костанайская	60	63	6544	7367	-823
Кызылординская	30	25	2452	3306	-854
Мангистауская	49	11	4038	618	3420
Павлодарская	56	38	18295	11767	6528
Северо-Казахстанская	32	28	2784	2152	632
Южно-Казахстанская	78	63	12490	6671	5819
г. Астана	37	25	1628	1686	-58
г. Алматы	100	70	11367	6349	5018
по сравнению с октябрём 2000 года					
Республика Казахстан	639	539	18007	18007	0
Акмолинская	33	46	774	964	-190
Актюбинская	38	19	470	469	1
Алматинская	42	44	1512	2345	-833
Атырауская	37	21	380	155	225
Восточно-Казахстанская	65	45	2033	1878	155
Жамбылская	32	22	858	467	391
Западно- Казахстанская	26	16	454	286	168
Карагандинская	70	69	2391	2210	181
Костанайская	42	34	1033	674	359
Кызылординская	16	27	332	675	-343
Мангистауская	37	13	688	67	621
Павлодарская	35	40	3671	4104	-433
Северо-Казахстанская	25	18	532	361	171
Южно-Казахстанская	44	43	1740	2032	-292
г. Астана	27	18	214	203	11
г. Алматы	70	64	925	1117	-192

ОФИЦИАЛЬНО РЕГИСТРИРУЕМЫЙ РЫНОК ТРУДА

В декабре 2000 года в уполномоченные органы занятости в поисках работы (по данным Министерства труда и социальной защиты населения Республики Казахстан) обратилось 24,2 тыс. человек, что на 12,1%, или на 3,3 тыс. человек меньше, чем в предыдущем месяце.

В большинстве регионов наблюдается снижение числа лиц, ищущих работу. Так в Кызылординской области их число за прошедший месяц уменьшилось более чем на 0,8 тыс. человек, Карагандинской – на 0,8 тыс., Павлодарской – на 0,7 тыс., Восточно-Казахстанской и Северо-Казахстанской – по 0,4 тысячи. Из жителей сельской местности в поисках работы в декабре обратилось 7 тыс. человек, что на 1,6 тыс. человек меньше, чем в ноябре.

**Численность лиц, обратившихся по вопросу трудоустройства
и трудоустроенных органами занятости в 1999-2000 гг.**

(тысяч человек)

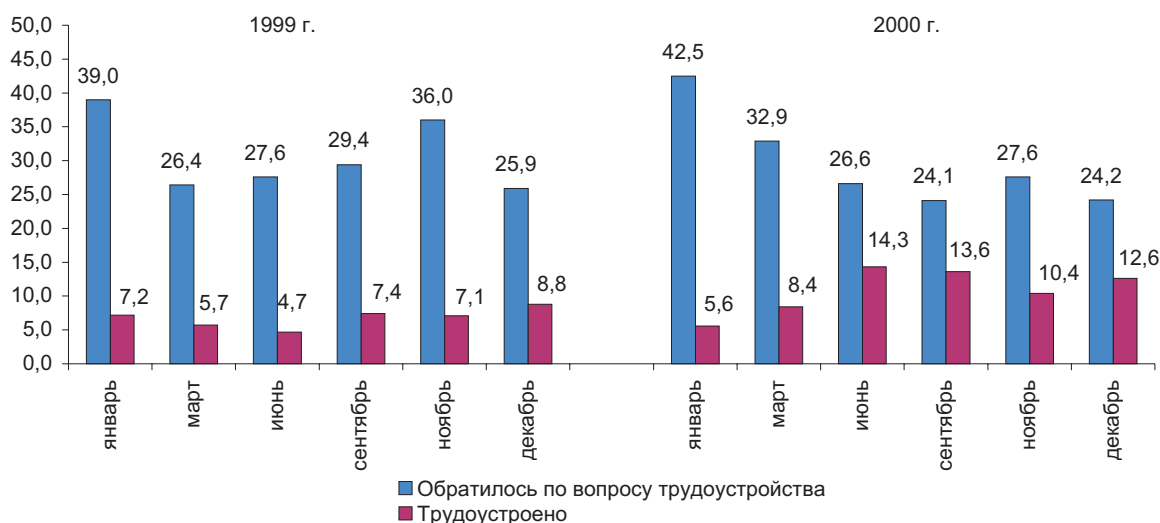

Трудоустроено в декабре 2000 года 12,6 тыс. человек, или каждый второй от числа обратившихся, в том числе сельчан – около 3 тыс. человек, или 42,1% от ищущих работу жителей сельской местности. Всего за прошедший год при посредничестве органов занятости получили работу 127,7 тыс человек (в 1999 году - 72,9 тыс.), в том числе проживающих в сельской местности – 32,5 тыс. человек.

Группировка регионов по возможности трудоустройства в декабре 2000 года

Интервалы группировки, в % (удельный вес трудоустроенных к общему числу обратившихся)	Наименование регионов	Удельный вес числа регионов в общем количестве регионов, в %
до 30	Кызылординская, Жамбылская, Северо-Казахстанская, Атырауская области	25,0
31-60	Костанайская, Акмолинская, Павлодарская, Южно-Казахстанская, Восточно-Казахстанская, Мангистауская области	37,5
свыше 61	Актобинская, Алматинская область, г.Астана, Карагандинская область, Западно-Казахстанская и г.Алматы	37,5

Потребность в работниках, заявленная организациями в органы занятости, в декабре прошедшего года составила 9,3 тыс. человек, уменьшившись по сравнению с ноябрем на 1,5 тыс. человек, или на 14,1%. На одно вакантное место претендовали 25 безработных (в ноябре – 22). Наибольшее количество заявок от работодателей поступило в Карагандинской области, где требуются работники на 3,4 тыс. вакантных мест, наименьшее в Кызылординской - всего на 22 места.

**Потребность в работниках и количество безработных на одно вакантное место
в декабре 2000 года**

(на конец месяца, человек)

	Потребность в работниках	Изменение (сниже- ние –увеличение +) по сравнению с ноябрем 2000 г.	Количество безработных на одно вакантное место
Республика Казахстан	9326	-1530	25
Акмолинская	110	-144	147
Актобинская	79	-21	159
Алматинская	124	-148	85
Атырауская	300	-16	29
Восточно-Казахстанская	888	-54	33

Продолжение

	Потребность в работниках	Изменение (сниже- ние -, увеличение +) по сравнению с ноябрем 2000 г.	Количество безработных на одно вакантное место
Жамбылская	321	29	48
Западно-Казахстанская	326	-768	29
Карагандинская	3399	-121	6
Костанайская	166	-60	100
Кызылординская	22	8	622
Мангистауская	109	-6	73
Павлодарская	911	-34	26
Северо-Казахстанская	249	-126	54
Южно-Казахстанская	852	-44	19
г. Астана	757	-87	5
г. Алматы	713	62	21

Численность безработных, состоящих на учете в органах занятости, на конец декабря 2000 года составила 231,4 тыс. человек, что на 10,5 тыс. человек меньше, чем в ноябре и на 20 тыс., чем в соответствующем периоде 1999 года. Уровень официально зарегистрированной безработицы в декабре снизился на 0,1 процентных пункта относительно ноября и составил 3,7%.

Значительное число безработных, из состоящих на учете на конец декабря 2000 г., отмечено в Восточно-Казахстанской (12,6% от общего числа), Павлодарской (10,3%), Карагандинской (8,1%), Костанайской и Южно-Казахстанской (по 7,1%), Акмолинской (7%) областях.

Численность зарегистрированных безработных в 1999-2000 гг.

(по состоянию на конец месяца)

	Численность безработных		Из них получающие материальную помощь по безработице		Уровень официально зарегистрированной безработицы, в %
	всего, тыс. человек	в т.ч. проживающие в сельской местности	всего, тыс. человек	в т.ч. проживающие в сельской местности	
1999г.					
Январь	247,9	90,2	132,6	44,0	3,9
Февраль	246,0	90,7	111,9	37,7	3,9
Март	241,5	90,4	91,7	32,5	3,8
Апрель	238,4	88,1	67,8	25,8	3,7
Май	236,9	87,0	54,3	21,2	3,7
Июнь	236,1	87,2	30,2	9,0	3,7
Июль	240,0	87,5	15,5	4,7	3,8
Август	239,9	87,6	10,2	3,7	3,8
Сентябрь	238,5	86,8	6,8	3,2	3,7
Октябрь	243,9	89,8	9,5	3,2	3,8
Ноябрь	250,6	93,5	15,6	5,6	3,9
Декабрь	251,4	94,1	25,7	10,5	3,9
2000г.					
Январь	279,0	98,6	22,8	9,6	4,4
Февраль	292,8	100,8	13,4	4,8	4,6
Март	288,1	96,8	17,3	5,7	4,5
Апрель	288,0	98,0	21,0	6,3	4,5
Май	280,1	96,7	22,8	7,2	4,4
Июнь	267,4	94,4	24,5	7,0	4,2
Июль	264,3	94,1	24,3	7,5	4,1
Август	257,6	91,6	26,3	7,6	4,0
Сентябрь	247,6	87,3	23,5	8,3	3,9
Октябрь	242,6	87,4	27,1	10,8	3,8
Ноябрь	241,9	88,2	27,1	10,4	3,8
Декабрь	231,4	84,6	22,2	8,1	3,7

Наибольший уровень официально зарегистрированной безработицы отмечен в Павлодарской области (6,3%), наименьший – в Алматинской (1,8%).

**Уровень официально зарегистрированной безработицы по областям
Республики Казахстан на конец декабря 2000 года**

(в процентах)

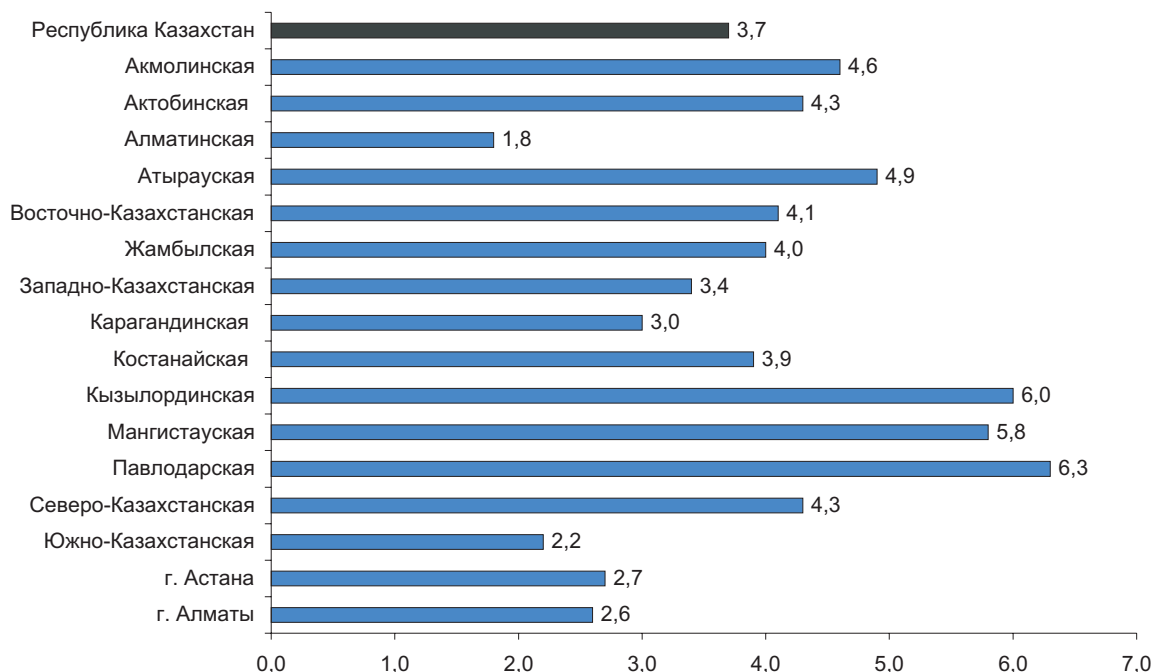

В декабре прошедшего года из общего числа безработных 14,9 тысячам малообеспеченным гражданам назначена материальная помощь, средний размер которой сложился в 1260 тенге, тогда как в ноябре он был 1290 тенге и составлял 9% от среднемесячной номинальной заработной платы одного работника этого же месяца.

Меры по социальной поддержке безработных в декабре 2000 года

(человек)

	Декабрь 2000 г.		Справочно: декабрь 1999 г.	
	всего	в т. ч. проживающие в сельской местности	всего	в т. ч. проживающие в сельской местности
Численность зарегистрированных безработных за месяц	24154	7011	22927	7558
из общего числа безработных:				
назначена материальная помощь по безработице	14945	4080	33354	15501
средний размер материальной помощи, тенге	1260	1220	1190	1018
направлены на профессиональную подготовку или переподготовку, на повышение квалификации	1374	403	1204	301
средний размер стипендии, тенге	1203	1203	2011	1887
направлены на оплачиваемые общественные работы	6727	2588	4156	1132
средний размер выплат, тенге	3157	2855	3409	2806

По состоянию на 1 января 2001 г. по различным причинам полностью остановили производство 283 предприятия, частично – 430 предприятий, полностью перешли на режим неполного рабочего времени – 136. Значительное число предприятий, полностью остановивших производство, наблюдается в южных регионах: в Жамбылской области – 87 предприятий, Алматинской – 49, Южно-Казахстанской – 45. Число работников, находящихся в вынужденных отпусках в декабре 2000 г. против предыдущего месяца увеличилось на 1,7 тыс. человек и составило 51,4 тыс., из них без оплаты отпусков – 91,4%. Уровень скрытой безработицы сложился в 1,3%.

СОЦИАЛЬНОЕ ПОЛОЖЕНИЕ

ДЕНЕЖНЫЕ ДОХОДЫ И РАСХОДЫ

В январе - ноябре 2000 года среднедушевые денежные доходы населения составили 43142 тенге, что на 19,8 % больше, чем в соответствующем периоде 1999 года. Реальные располагаемые денежные доходы за этот период возросли на 5,9%.

Денежные доходы населения Республики Казахстан в январе - ноябре 2000 года

	Среднедушевой денежный доход			
	тенге		в % к соответствующему периоду прошлого года	
	номинальный	располагаемый	реальный	реальный располагаемый
январь	3512	3361	97,7	98,1
февраль	3475	3322	96,9	97,2
март	3682	3511	109,8	109,9
апрель	3628	3462	112,9	113,0
май	3838	3675	109,1	109,8
июнь	4041	3872	105,6	106,3
июль	3946	3769	111,8	112,2
август	4103	3941	101,4	101,8
сентябрь	4219	4041	106,5	106,9
октябрь	4349	4185	107,1	107,8
ноябрь	4349	4182	105,3	105,9
январь – ноябрь	43142	41322	105,5	105,9
Справочно:				
январь – ноябрь 1999 года	36023	34367	101,6	101,7

В составе денежных доходов населения за одиннадцать месяцев 2000 года 71% занимали трудовые доходы, 12% - социальные трансферты, 11% - поступления от продаж, 6% - прочие источники. Сохранились структурные различия в денежных доходах городских и сельских домашних хозяйств. Удельный вес трудовых доходов у горожан был на 17 процентных пунктов выше, чем у селян и сложился в 76% и 59% соответственно. Доход от всех видов продаж в сельских домохозяйствах занимал 20%, в городских – лишь 7%.

Структура денежных доходов населения Республики Казахстан в январе – ноябре 2000 года

	Денежные доходы - всего	в том числе			
		трудовые доходы	социальные трансферты	доходы от продаж	прочие источники
Всего по республике	43142	30653	4967	4715	2807
в среднем на душу, тенге					
в % к итогу	100	71	12	11	6
В городской местности	54230	41310	5656	3757	3507
в среднем на душу, тенге					
в % к итогу	100	76	10	7	7
В сельской местности	29030	17087	4092	5931	1920
в среднем на душу, тенге					
в % к итогу	100	59	14	20	7
Справочно:					
январь - ноябрь 1999 года					
(в % к итогу)					
всего по республике	100	73	11	9	7
в городской местности	100	77	10	6	7
в сельской местности	100	59	13	21	7

Сохраняется значительная региональная дифференциация денежных доходов населения. За январь-ноябрь 2000 года максимальная их величина в среднем на душу населения отмечена в городах Алматы (81103 тенге) и Астана (69561 тенге), Карагандинской (57592 тенге), Восточно-Казахстанской (51107 тенге), Павлодарской (48567 тенге) областях. Низкодходными остаются Алматинская (25690 тенге), Южно-Казахстанская (27643 тенге), Акмолинская (32453 тенге) и Жамбылская (35082 тенге) области.

**Соотношение денежных доходов по областям Республики Казахстан
со среднереспубликанским уровнем в январе - ноябре 2000 года**

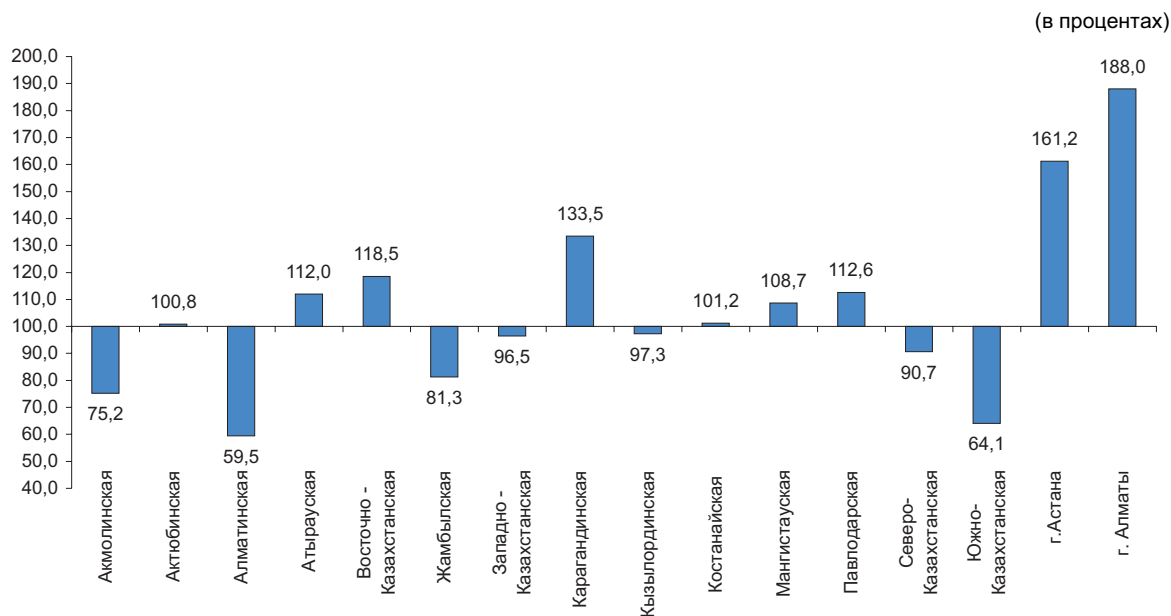

В ноябре 2000 года величина прожиточного минимума в среднем на душу населения составила 4097 тенге. Среднедушевой денежный доход был выше прожиточного минимума на 6,2% (в ноябре 1999 года – на 8%). Превышение также отмечено в семи областях республики, городах Алматы и Астана, в остальных областях – денежные доходы были ниже величины прожиточного минимума.

**Соотношение среднедушевых денежных доходов населения
и прожиточного минимума по областям Республики Казахстан
в ноябре 2000 года**

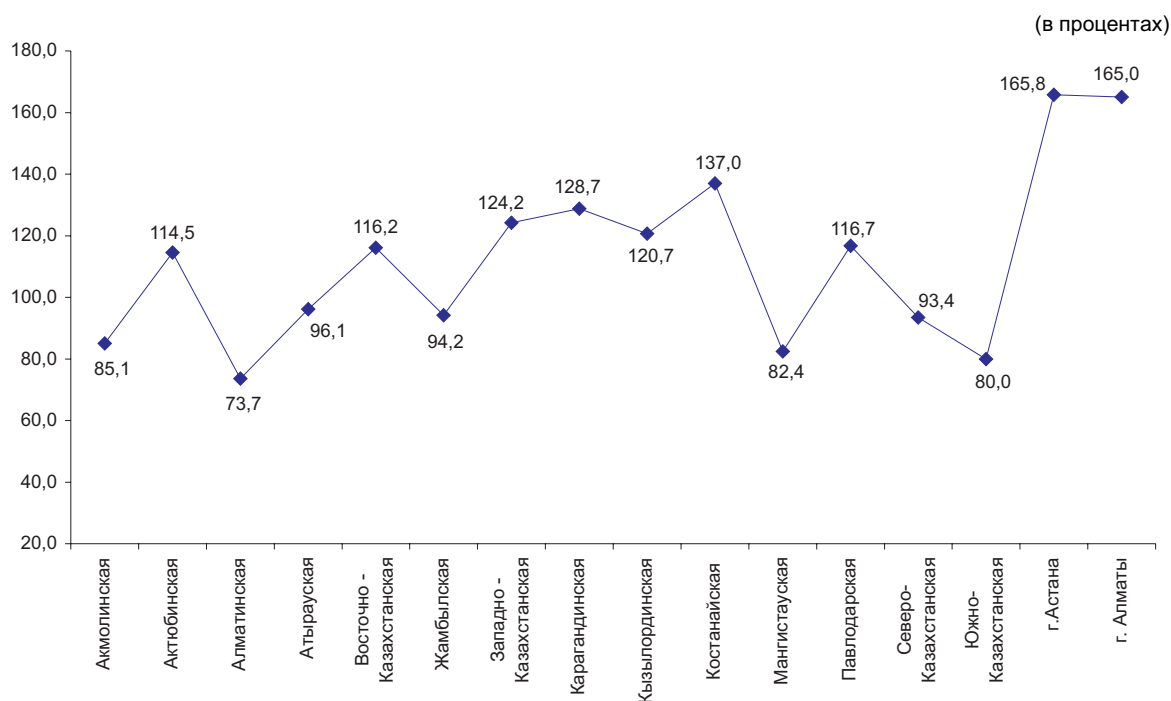

Среднедушевые денежные расходы за одиннадцать месяцев 2000 года сложились в сумме 42986 тенге, что на 20,9% больше, чем в соответствующем периоде 1999 года. В их структуре 86% приходилось на приобретение потребительских товаров и услуг, 4% - на налоги, сборы, платежи и 10% - на прочие расходы.

**Структура денежных расходов населения Республики Казахстан
в январе – ноябре 2000 года**

	Денежные расходы – всего	в том числе		
		потребительские расходы	налоги, сборы, платежи	прочие расходы
Всего по республике	42986	37003	1820	4163
в среднем на душу, тенге				
в % к итогу	100	86	4	10
В городской местности	53694	46885	2477	4332
в среднем на душу, тенге				
в % к итогу	100	87	5	8
В сельской местности	29357	24425	982	3950
в среднем на душу, тенге				
в % к итогу	100	83	3	14
Справочно:				
январь – ноябрь 1999 года				
(в % к итогу)				
всего по республике	100	87	5	8
в городской местности	100	88	5	7
в сельской местности	100	84	3	13

В сумме, истраченной за январь – ноябрь 2000 года на покупку продуктов питания, 26% занимали хлеб и хлебобулочные изделия, 24% - мясо, птица и рыба, 18% - сахар, чай, кофе, сладости, приправы, 13% - фрукты и овощи, 9% - молочные продукты и яйца, 8% - масло и жиры. На приобретение продуктов питания городские домашние хозяйства израсходовали вдвое больше средств, чем сельские. Различия также и структура их покупок. Так, в городских семьях доля затрат на мясо, птицу и рыбу на 10 процентных пунктов, выше, чем в сельских, молочные продукты и яйца – на 8 пунктов. В то же время удельный вес расходов на хлеб и хлебобулочные изделия у селян был на 13 процентных пунктов выше, чем у горожан, сахара, чая, кофе, сладостей и приправ – на 8 пунктов. Среди денежных расходов на покупку непродовольственных товаров преобладали одежда, ткани и обувь – 44%, несколько ниже доля товаров для ремонта, жилищи и топливо – 12%, товаров для дома – 11%. В составе платных услуг затраты на содержание жилья и коммунальные услуги занимали 50%, транспорт и связь – 27%.

**Состав потребительских расходов населения Республики Казахстан
в январе – ноябре 2000 года**

	Все население		проживающее			
	в среднем на душу, тенге	в % к итогу	в городской местности		в сельской местности	
			в среднем на душу, тенге	в % к итогу	в среднем на душу, тенге	в % к итогу
Потребительские расходы	37003	100	46885	100	24425	100
в том числе:						
Продовольственные товары	18340	50	23003	49	12409	51
продукты питания	16556	90	20766	90	11196	90
из них:						
хлеб и хлебобулочные изделия	4245	26	4505	22	3912	35
мясо, птица и рыба	3985	24	5586	27	1946	17
молочные продукты, яйца	1498	9	2370	11	386	3
масло и жиры	1390	8	1728	8	962	9
фрукты и овощи	2093	13	2865	14	1112	10
сахар, чай, кофе, сладости, приправы	2998	18	3285	16	2632	24

Продолжение

	Все население		проживающее			
	в среднем на душу, тенге	в % к итогу	в городской местности		в сельской местности	
			в среднем на душу, тенге	в % к итогу	в среднем на душу, тенге	в % к итогу
Непродовольственные товары	9700	26	11102	24	7914	32
из них:						
одежда, ткани и обувь	4237	44	5136	46	3089	39
товары для ремонта жилища, топливо	1133	12	817	7	1536	19
товары для дома	1102	11	1304	12	844	11
лекарства, медикаменты	741	8	945	9	483	6
транспортные средства, запчасти и бензин	1036	11	1017	9	1061	13
Платные услуги	8963	24	12780	27	4101	17
из них:						
коммунальные услуги, содержание жилья и ремонт	4471	50	6459	51	1942	47
услуги транспорта и связи	2403	27	3524	28	976	24

ОПЛАТА ТРУДА РАБОТАЮЩИХ ПО НАЙМУ

Среднемесячная номинальная заработная плата одного работника в ноябре 2000 года составила 14378 тенге и снизилась по сравнению с октябрём на 1,1%, а ее реальная величина - на 2,6%. Заработная плата одного работника в среднем за 2000 год составит (по прогнозной оценке) 13400 тенге, что выше, чем в предыдущем году на 19%, индекс заработной платы в реальном выражении составит 105,1%.

Среднемесячная заработная плата в Республике Казахстан за январь-ноябрь 2000 года

	Среднемесячная заработная плата одного работника					
	всего			на крупных и средних предприятиях		
	тенге	в процентах к предыдущему периоду		тенге	в процентах к предыдущему периоду	
		номинальная	реальная		номинальная	реальная
Январь	11796	12607
Февраль	12039	102,1	102,0	12890	102,2	102,1
Март	13223	109,8	109,8	13581	105,4	105,4
I квартал	12632	100,2	96,1	12967	95,3	91,4
Апрель	13240	100,1	99,7	13591	100,1	99,7
Май	13300	100,5	99,8	13652	100,4	99,7
Июнь	13987	105,2	104,4	14350	105,1	104,4
II квартал	13528	107,1	105,9	13879	107,0	105,8
Июль	14040	100,4	100,0	14438	100,6	100,2
Август	14068	100,2	100,0	14438	100,0	99,8
Сентябрь	14199	100,9	100,4	14570	100,9	100,4
III квартал	14038	103,8	102,4	14424	103,9	102,5
Октябрь	14543	102,4	101,2	14952	102,6	101,4
Ноябрь	14378	98,9	97,4	14777	98,8	97,3

Индексы заработной платы и потребительских цен в 2000 году

(в процентах к предыдущему месяцу)

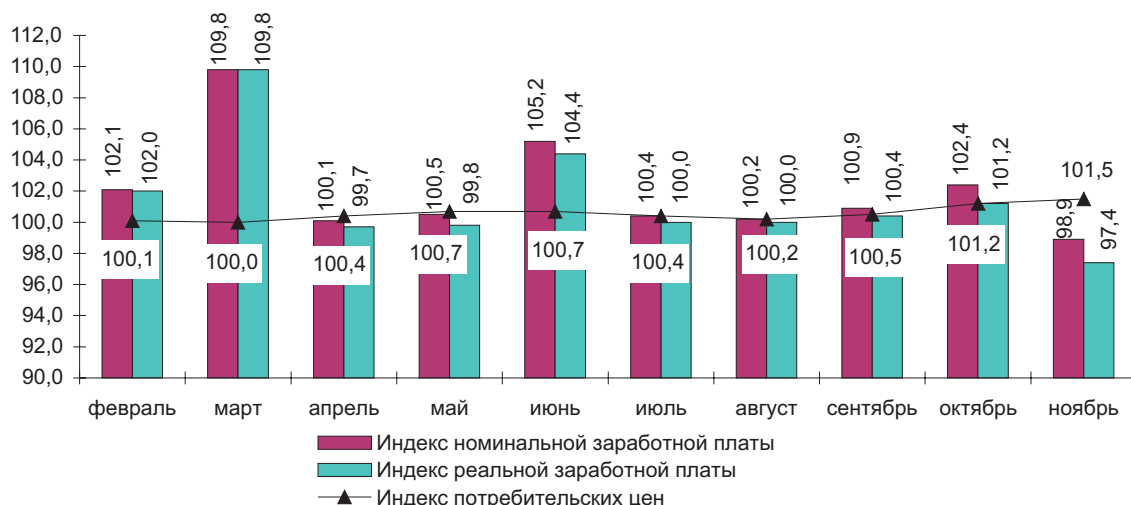

На крупных и средних предприятиях республики среднемесячная номинальная заработная плата в ноябре 2000 года сложилась в 14777 тенге и уменьшилась по сравнению с соответствующим месяцем предыдущего года на 1,2%. За одиннадцать месяцев прошлого года ее величина стала выше, чем в аналогичном периоде 1999г. на 19,7%, в реальном выражении – на 5,5%.

Среднемесячная заработная плата на крупных и средних предприятиях по видам экономической деятельности за январь-ноябрь 2000 года

	Среднемесячная заработная плата одного работника					
	январь-ноябрь 2000 г., тенге	в % к соответствующему периоду прошлого года		ноябрь 2000 г., тенге	в % к предыдущему месяцу	
		номинальная	реальная		номинальная	реальная
По всем видам экономической деятельности	13855	119,7	105,5	14777	98,8	97,3
Сельское хозяйство, охота и лесоводство	5151	115,8	102,0	5889	95,9	94,5
Рыболовство, рыбоводство	6418	115,5	101,8	7430	86,0	84,7
Промышленность - всего	19466	122,7	108,1	20601	99,7	98,2
горнодобывающая	29384	122,6	108,0	32212	101,2	99,7
обрабатывающая	17065	124,7	109,9	17757	98,4	96,9
производство и распределение электроэнергии, газа и воды	16167	109,5	96,5	16678	100,9	99,4
Строительство	19674	127,7	112,5	21896	101,8	100,3
Торговля; ремонт автомобилей и изделий домашнего пользования	12682	115,3	101,6	13415	96,5	95,1
Гостиницы и рестораны	22335	123,2	108,5	23278	99,1	97,6
Транспорт и связь	17736	124,7	109,9	19053	92,7	91,3
Финансовая деятельность	36928	105,8	93,2	38372	103,1	101,6
Операции с недвижимым имуществом, аренда и услуги предприятиям	15964	125,0	110,1	18185	104,1	102,6
Государственное управление	11346	111,8	98,5	11313	93,8	92,4
Образование	8135	104,6	92,2	8313	98,3	96,8
Здравоохранение и социальные услуги	6877	108,2	95,3	6982	97,9	96,5
Прочие коммунальные, социальные и персональные услуги	12360	119,7	105,5	13480	100,9	99,4

Значительный прирост заработной платы в январе-ноябре 2000г. относительно соответствующего периода 1999г. отмечается у работников строительства – 27,7%, транспорта и связи – 24,7%, гостинично-ресторанного бизнеса – 23,2%, промышленности – 22,7%. В “бюджетных сферах” (здравоохранение и образование) уровень зарплаты за это же время возрос, соответственно, всего на 8,2% и на 4,6%.

Максимальной среднемесячная заработная плата сохраняется в финансовой деятельности – 36928 тенге, минимальной - в сельском хозяйстве – 5151 тенге, и разрыв между ними составил 7,2 раза

Различия в оплате труда зафиксированы и в разрезе регионов республики. Наиболее высокой она была в нефтедобывающих регионах - Атырауской (29405 тенге) и Мангистауской (28474 тенге) областях. Низкой остается оплата труда в Южно-Казахстанской (8942 тенге), Алматинской (8680 тенге), Акмолинской (8619 тенге) и Жамбылской (8257 тенге) областях.

Группировка регионов Республики Казахстан по уровню среднемесячной номинальной заработной платы за январь-ноябрь 2000 года

Среднемесячная номинальная заработная плата, тенге	Регионы	Удельный вес числа в общем количестве регионов, в %
до 9000	Акмолинская, Алматинская, Жамбылская, Южно-Казахстанская	25
от 9001 до 14000	Западно-Казахстанская, Карагандинская, Костанайская, Кызылординская, Северо-Казахстанская,	31
от 14001 до 19000	Актюбинская, Восточно-Казахстанская, Павлодарская, г.Астана, г.Алматы	31
от 19001 до 24000	-	-
свыше 24001	Атырауская, Мангистауская	13

За прошедшие одиннадцать месяцев 2000г. по сравнению с аналогичным периодом 1999г. увеличение номинальной заработной платы зафиксировано во всех регионах республики, тогда как ее реальная величина снизилась в шести из них.

Индексы заработной платы по регионам Республики Казахстан за январь-ноябрь 2000 года

(в % к соответствующему периоду прошлого года)

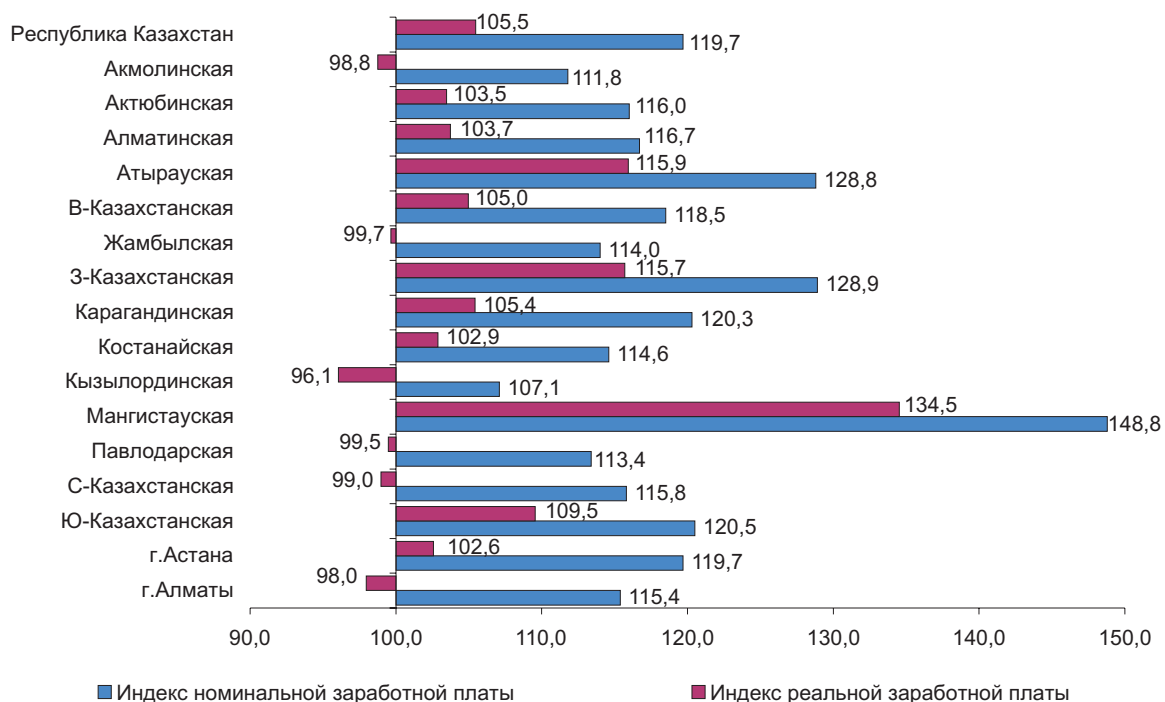

Наиболее значительным прирост номинальной заработной платы был в Мангистауской (48,8%), Западно-Казахстанской (28,9%) и Атырауской (28,8%) областях, несколько меньше - в Южно-Казахстанской (20,5%), Карагандинской (20,3%), а в Кызылординской – лишь 7,1%.

ДЕМОГРАФИЧЕСКАЯ СИТУАЦИЯ

Численность населения страны на 1 декабря 2000 г. составила (по расчетным данным) 14843,7 тыс. человек, в том числе 8284,1 тыс. (55,8%) - городских и 6559,6 тыс. (44,2%) - сельских жителей.

Естественный прирост населения за январь-ноябрь т.г. составил 64,3 тыс. человек - это на 6,6% больше, чем за соответствующий период прошлого. Увеличение величины естественного прироста наблюдается в 10 регионах страны (кроме Актюбинской, Карагандинской, Костанайской, Кызылординской, Северо-Казахстанской и Восточно-Казахстанской).

**Динамика естественного прироста населения Республики Казахстан
за январь-ноябрь 1999-2000 годы**

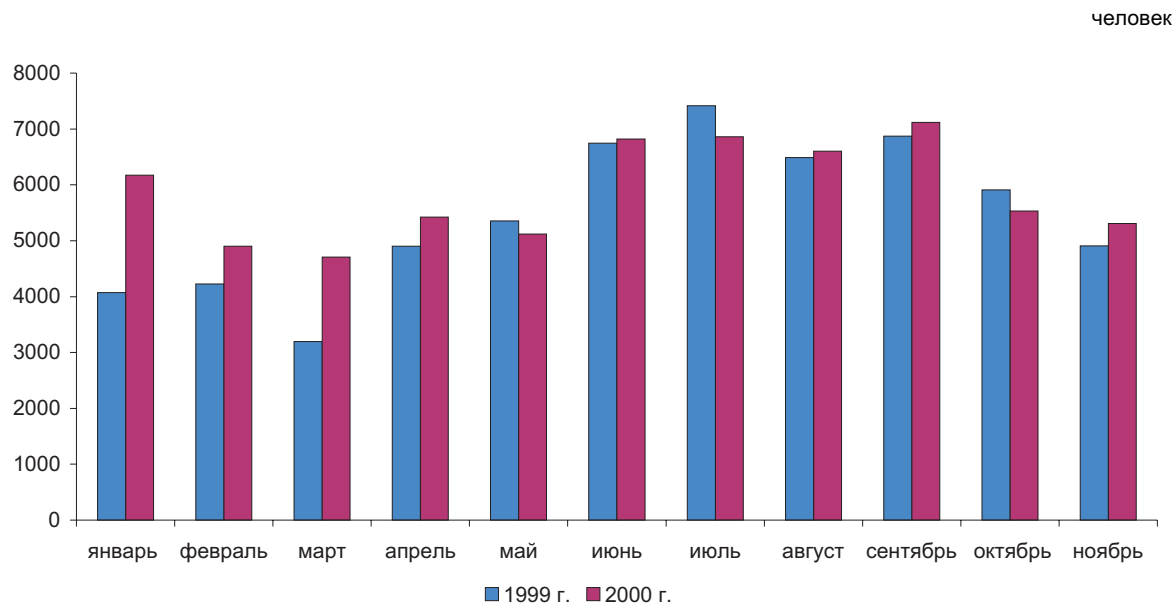

В республике продолжается увеличение общего уровня показателей, отражающих процессы естественного движения населения.

**Динамика естественного движения населения Республики Казахстан
за январь-ноябрь 1999-2000 годы**

	Тыс. человек			На 1000 населения	
	2000 г.	1999 г.	прирост (+), снижение (-)	2000 г.	1999 г.
Родившиеся	202,4	194,6	7,8	14,9	14,2
Умершие	138,1	134,2	3,9	10,2	9,8
Браки	83,8	78,9	4,9	6,2	5,8
Разводы	25,3	23,6	1,7	1,9	1,7

Увеличение числа родившихся за январь-ноябрь т.г. по сравнению с аналогичным периодом прошлого года имело место по всем областям страны (кроме Карагандинской, Костанайской, Кызылординской).

В таких областях, как Жамбылская, Мангистауская, Атырауская, Кызылординская, Южно-Казахстанская уровень рождаемости выше среднереспубликанского (17,3-22,8 рождений на 1000 населения).

Высокие уровни смертности населения (11,8-12,6 умерших на 1000 населения) наблюдаются в Акмолинской, Костанайской, Карагандинской, Восточно-Казахстанской и Северо-Казахстанской областях. В четырех областях (Карагандинской, Костанайской, Восточно-Казахстанской и Северо-Казахстанской) число умерших превышает число родившихся, т. е. идет процесс естественной убыли.

Около половины всех зарегистрированных смертных случаев в республике приходятся на болезни системы кровообращения, при этом доля смертей по этим причинам в Западно-Казахстанской, Южно-Казахстанской, Восточно-Казахстанской, Карагандинской, Акмолинской, Алматинской областях и г. Алматы составляет свыше 50% от общего числа умерших на этих территориях.

За январь-ноябрь т.г. в республике зарегистрировано 3,9 тыс. умерших детей в возрасте до 1 года, или 19,5 случая на 1000 новорожденных (в январе-ноябре 1999 г. – 4 тыс., или 20,2 умерших на 1000 родившихся).

Младенческая смертность за январь-ноябрь 2000 г.

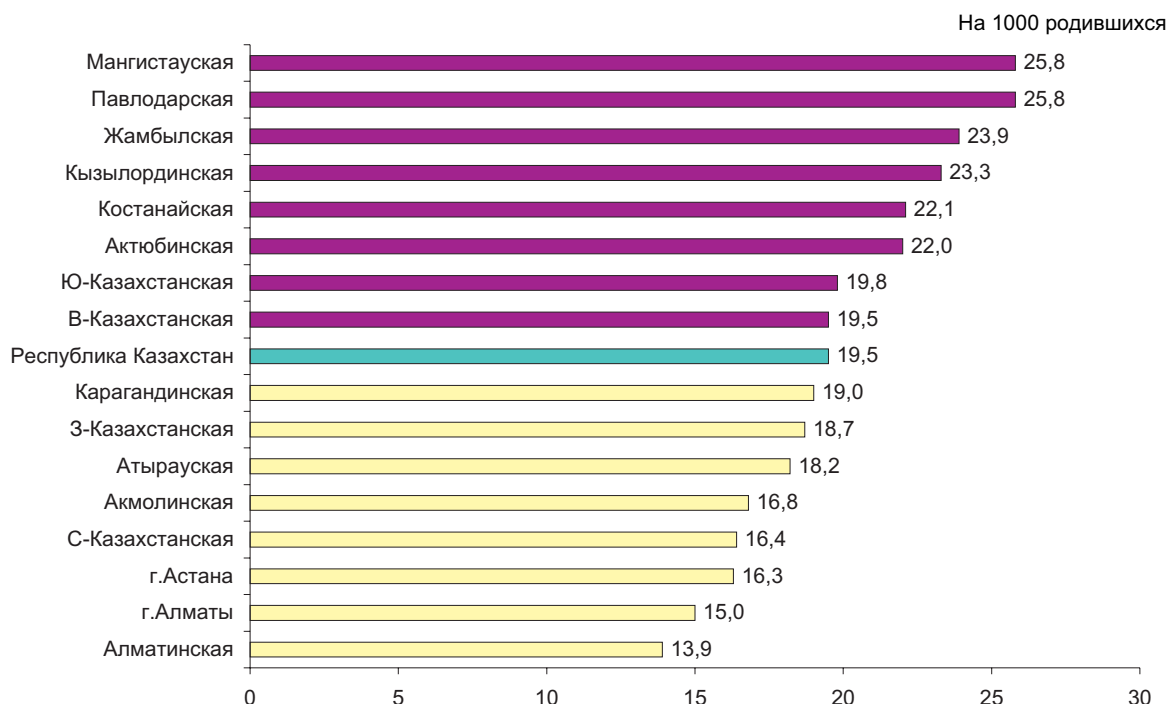

Снижение уровня младенческой смертности за отчетный период т.г. по сравнению с январем-ноябрем прошлого года наблюдается в Алматинской (с 16 до 13,9 умерших на 1000 родившихся), Акмолинской (с 23,8 до 16,8), Атырауской (с 21,1 до 18,2), Западно-Казахстанской (с 20,7 до 18,7), Карагандинской (с 20,5 до 19), Мангистауской (с 30,5 до 25,8) и Северо-Казахстанской (с 18,7 до 16,4) областях и г. Алматы (с 16,2 до 15), г. Астана (с 18,1 до 16,3). Однако следует отметить его рост в Павлодарской (с 25 умерших в январе-ноябре 1999 г. до 25,8 в январе-ноябре 2000 г.), Жамбылской (с 21,4 до 23,9), Кызылординской (с 22,5 до 23,3), Костанайской (с 20,8 до 22,1) и Актюбинской (с 18,5 до 22) областях. В структуре причин смерти детей до 1 года наибольший удельный вес (свыше 60%) приходится на болезни органов дыхания и патологические состояния, возникающие в перинатальном периоде. Дети в возрасте от 1 года до 5 лет умирают в основном от пневмонии (17,6% общего числа этой возрастной категории).

За 11 месяцев т.г. в целом по стране число зарегистрированных браков составило 83,8 тыс., а разводов – 25,3 тыс., (или 6,2 бракосочетаний и 1,9 развода на 1000 населения), в январе-ноябре 1999 г. соответственно – 78,9 тыс. браков и 23,6 тыс. разводов, или 5,8 бракосочетаний и 1,7 развода на 1000 населения.

Число мигрантов в январе-ноябре т.г. составило 347,6 тыс. человек (в январе-ноябре 1999 г. – 346 тыс.). Миграционные потери населения страны по сравнению с январем-ноябрем прошлого года сократились на 2,2% и составили 116,7 тыс. человек.

Миграция населения Республики Казахстан за январь-ноябрь

	Сальдо миграции (+,-)		Число прибывших		Число выбывших	
	2000 г.	1999 г.	2000 г.	1999 г.	2000 г.	1999 г.
Всего	-116708	-119336	200171	192561	316879	311897
в том числе:						
в пределах страны	0	0	169414	158490	169414	158490
внешняя миграция	-116708	-119336	30757	34071	147465	153407
в том числе:						
со странами СНГ	-81672	-79740	28867	32508	110539	112248
вне стран СНГ	-35036	-39596	1890	1563	36926	41159

Из межгосударственных миграционных связей наиболее активным для Казахстана был обмен со странами СНГ. В течение одиннадцати месяцев т.г. в эти страны выбыли 75% от общего числа эмигрантов. Наиболее интенсивное выбытие по внешней миграции отмечается в Костанайской, Павлодарской и Карагандинской областях. Среди эмигрантов значителен удельный вес русских (58,5%) и немцев (18,5%). Из общего числа выехавших в страны СНГ 69,9% составляют русские, а в страны вне СНГ - 63,3% немцы.

За январь-ноябрь т.г. число передвижений в пределах страны увеличилось по сравнению с соответствующим периодом прошлого года на 10,9 тыс. человек, или на 6,9%, показатель интенсивности миграционной подвижности на 10 тыс. населения при этом составил 114 против 106 в январе-ноябре прошлого года. Отрицательное миграционное сальдо при межобластном обмене сложилось в большинстве областей республики, максимально наблюдается в Алматинской (-2,9 тыс. человек), Южно-Казахстанской (-2,8 тыс.), Костанайской (-2,5 тыс.), Восточно-Казахстанской (-2,4 тыс.) и Жамбылской (-2,2 тыс. человек) областях. Положительный и наибольший по величине миграционный прирост при межобластном обмене по-прежнему приходился на г. Алматы (9,7 тыс.) и г. Астану (6 тыс. человек).

ЗАБОЛЕВАЕМОСТЬ НАСЕЛЕНИЯ

По данным Республиканской СЭС эпидемиологическая обстановка в январе-ноябре 2000 года характеризовалась следующими данными:

	Ноябрь 2000 г., единиц	В % к		Январь-ноябрь 2000 г.		Справочно: январь- ноябрь 1999 г. в % к январю- ноябрю 1998 г.
		ноябрю 1999 г.	октябрю 2000 г.	единиц	в % к январю- ноябрю 1999 г.	
Кишечные инфекции						
Острые кишечные инфекции	1986	59,5	67,5	33591	76,9	95,5
в том числе бактериальная дизентерия	400	41,9	57,4	7520	55,1	92,9
Инфекции, управляемые средствами вакцинопрофилактики						
Вирусный гепатит	5991	в 2,6 раза	132,9	23125	в 1,7 раза	37,2
Паротит эпидемический	385	в 2,5 раза	в 2 раза	2826	104,1	52,4
Корь	5	7,5	в 1,7 раза	236	18,1	71,8
Острые респираторно-вирусные инфекции						
Острые инфекции верхних дыхательных путей	135833	112,4	112,9	1279512	111,0	89,7
Грипп	259	95,6	в 6,6 раза	265662	в 1,6 раза	132,0
Болезни «социального неблагополучия»						
Туберкулез органов дыхания	1486	93,3	121,7	18629	103,9	115,4
Сифилис	2081	95,1	106,6	21815	92,4	70,9
Чесотка	1418	77,9	95,0	11424	78,3	76,7
Педикулез	1464	112,1	116,9	13837	111,2	81,0

В ноябре 2000 г. увеличилось по сравнению с соответствующим периодом 1999 г. число случаев заболевания вирусным гепатитом (в 2,6 раза), паротитом эпидемическим (в 2,5 раза), ОРВИ (на 12,4%), педикулезом (на 12,1%). По сравнению с октябрём 2000 г. резко возросло число заболевших гриппом (в 6,6 раза), корью (в 1,7 раза), туберкулезом органов дыхания (на 21,7%), педикулезом (на 16,9%), сифилисом (на 6,6%).

На протяжении января-ноября 2000 г. в республике сохранялась тенденция роста заболеваемости туберкулезом органов дыхания. За одиннадцать месяцев 2000 года зарегистрировано 18,6 тыс. случаев заболевания этой инфекцией (103,9% к уровню соответствующего периода прошлого года). Рост числа заболевших наблюдался в двенадцати регионах Казахстана, при этом наиболее высокими темпами - в Павлодарской (на 27,6%), Мангистауской (16,2%), Костанайской (10,5%), Западно-Казахстанской (9,8%), Акмолинской (9,4%), Северо-Казахстанской (8,2%), Южно-Казахстанской (8,1%), Карагандинской (на 7,3%) областях.

За этот же период зарегистрировано 23,1 тыс. случаев заболевания вирусным гепатитом (166,8% к уровню января-ноября 1999 г.), из них на долю детей в возрасте до 14 лет приходится 69,1%. Наиболее распространенным видом заболевания является гепатит "А", удельный вес которого составляет 83,6%.

Число заболевших гепатитом "В" занимает 12,8%, гепатитом "С" - 1,6%. Рост числа заболевших вирусными гепатитами наблюдался в большинстве регионов республики. Особенно неблагоприятная обстановка сложилась в Кызылординской области (показатель увеличился в 5 раз), Южно-Казахстанской (в 3,9 раза), Мангистауской области и г. Алматы (в 1,7 раза), Жамбылской области и г. Астане (в 1,5 раза).

Достаточно серьезной проблемой в республике становится рост числа носителей ВИЧ-инфекции. За одиннадцать месяцев 2000 г. количество выявленных носителей ВИЧ-инфекции увеличилось по сравнению с соответствующим периодом прошлого года в 1,7 раза, и составило 297, при этом большая часть случаев приходится на Карагандинскую (42,8%), Павлодарскую (21,5%) и Костанайскую (16,2%) области.

В январе-ноябре 2000 г. возросло по сравнению с январем-ноябрём 1999 г. число случаев заболеваемости бруцеллезом, впервые диагностированным (на 5%). В Карагандинской и Южно-Казахстанской областях показатель увеличился в 1,5 раза, Алматинской - на 6,4%.

В республике увеличилась по сравнению с январем-ноябрём прошлого года заболеваемость педикулезом (в среднем на 11,2%). Рост числа заболевших наблюдался в девяти областях, из них наиболее высокими темпами - в Павлодарской (в 1,8 раза), Костанайской и Южно-Казахстанской (в 1,5 раза), Северо-Казахстанской (на 29,7%). Рост числа заболевших сифилисом зарегистрирован в Южно-Казахстанской (на 28%), Кызылординской (9,8%), Акмолинской (5,9%) и Карагандинской (на 3,4%) областях.

Сравнительная динамика зарегистрированных случаев отдельных инфекционных заболеваний

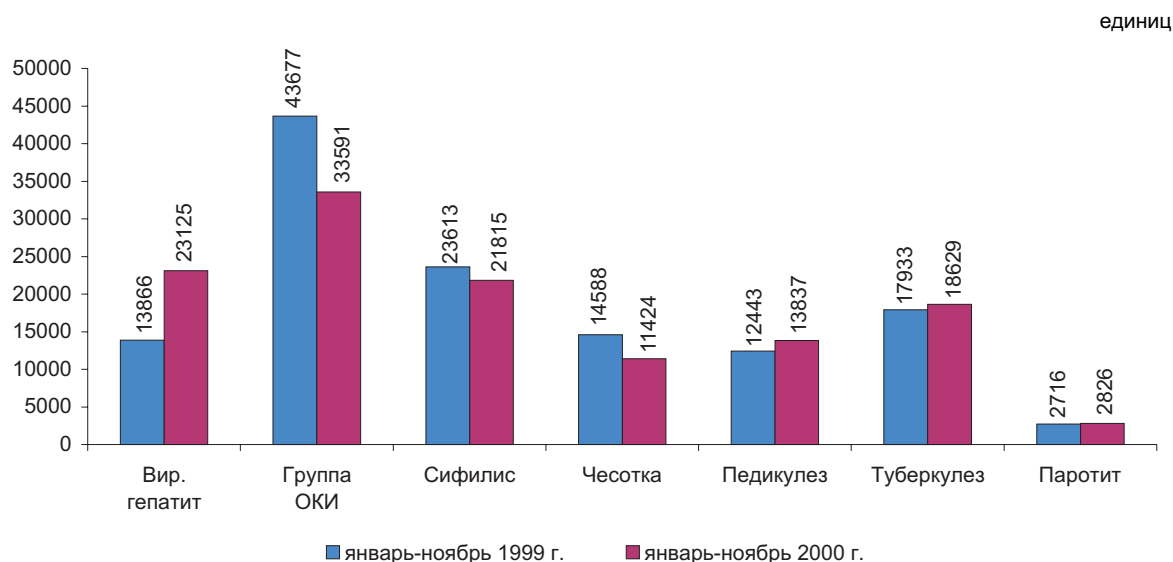

Уровень инфекционной заболеваемости в республике в январе-ноябре 2000 г. в расчете на 100 тыс. населения характеризуется следующими данными:

	Число случаев заболевания на 100000 населения	
	январь-ноябрь 2000 г.	январь-ноябрь 1999 г.
Острые инфекции верхних дыхательных путей	9401,0	8438,5
Грипп	1951,9	1220,1
Вирусный гепатит	169,9	101,5
Острые кишечные инфекции	246,8	319,7
Сифилис	160,3	172,8
Чесотка	83,9	106,8
Педикулез	101,7	91,1
Туберкулез органов дыхания	136,9	131,3
Паротит эпидемический	20,8	19,9

ПРЕСТУПНОСТЬ

По сведениям Центра правовой статистики и информации при Генеральной прокуратуре Республики Казахстан криминогенная обстановка в 2000 году характеризовалась следующими данными:

	2000 г.				
	зарегистри- ровано прес- туплений, единиц	в % к 1999 г.	в % к итогу	число преступлений в расчете на 10 тыс. населения	раскры- ваемость, в %
Всего	150790	108,1	100,0	101,4	76,4
из них тяжкие и особо тяжкие	73160	107,9	48,5	49,2	68,9
Из общего числа:					
Преступления против личности	11422	105,0	7,6	7,7	87,0
из них					
умышленное убийство и покушение на убийство	2325	97,9	1,5	1,6	85,7
умышленное причинение тяжкого вреда здоровью	2171	104,3	1,4	1,5	79,2
умышленное причинение средней тяжести вреда здоровью	1893	110,3	1,3	1,3	87,4
умышленное причинение легкого вреда здоровью	534	94,7	0,4	0,4	95,4
побои	1965	109,2	1,3	1,3	98,5
истязание	168	71,8	0,1	0,1	97,6
изнасилование	1299	121,9	0,9	0,9	83,9
Преступления против собственности	79623	106,6	52,8	53,6	99,6
из них:					
разбой	2478	92,2	1,6	1,7	73,1
грабеж	8875	95,7	5,9	6,0	57,3
кража	54085	108,3	35,9	36,4	62,5
вымогательство	1365	101,6	0,9	0,9	95,1
мошенничество	5223	128,0	3,5	3,5	62,3
Преступления против общественной безопасности и общественного порядка	12609	104,9	8,4	8,5	87,5
из них:					
хулиганство	7543	103,4	5,0	5,5	82,0
Преступления против здоровья населения и нравственности	23894	111,2	15,7	16,1	99,9
из них:					
преступления, связанные с наркотиками	23319	110,7	15,5	15,7	97,2
Преступления против интересов государственной службы	2512	90,9	1,7	1,7	87,7
Воинские преступления	2388	93,6	1,6	1,6	86,1
Транспортные преступления	1790	115,6	1,2	1,2	72,4
Другие	16552	122,5	11,0	11,2	x

В декабре 2000 года в республике зарегистрировано 14,5 тыс. преступлений, что на 6,2% больше, чем в декабре 1999 года. По сравнению с ноябрем 2000 года преступность возросла на 9,6%.

Число зарегистрированных преступлений

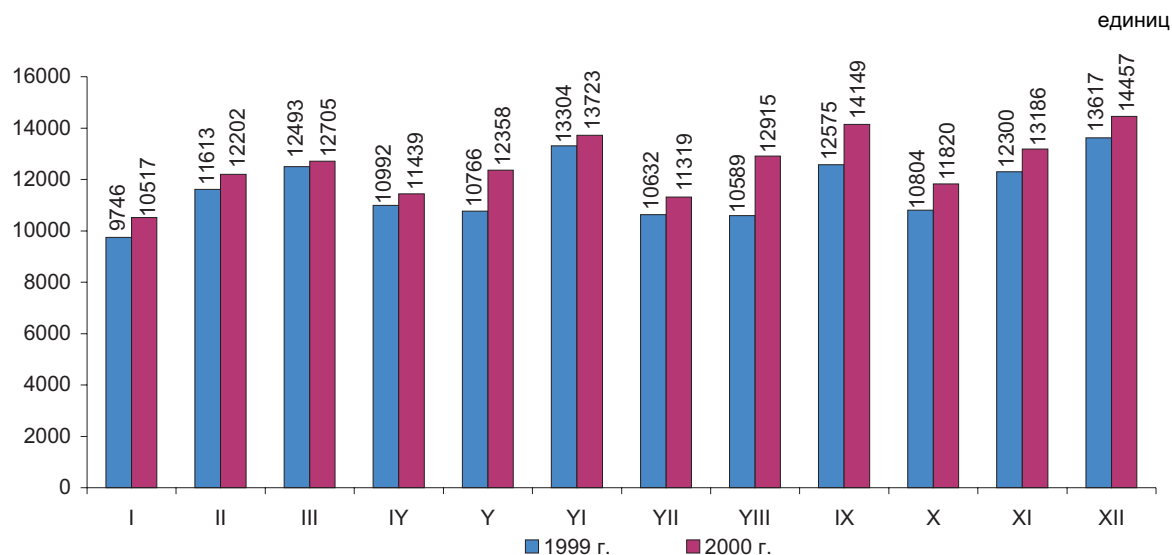

В 2000 году общее число зарегистрированных преступлений увеличилось по сравнению с 1999 годом на 8,1%. Рост преступности отмечался в большинстве регионов Казахстана, за исключением г. Астаны, Павлодарской и Атырауской областей. Наиболее высокие темпы роста преступности зарегистрированы в Южно-Казахстанской области (128,2% к уровню 1999 г.), г. Алматы (120,9%) и Жамбылской (117,6%) области.

Число зарегистрированных преступлений на 10 тыс. населения в 2000 г. в целом по республике составило 101,4. Более высокое значение этого показателя (от 122 до 166) отмечалось в Костанайской, Карагандинской, Павлодарской областях, г.г. Астана и Алматы.

Значительную часть в структуре преступности занимают тяжкие и особо тяжкие преступления (48,5%). Рост числа преступлений данной категории наблюдался в двенадцати регионах Казахстана, при этом более высокими темпами - в г. Алматы (на 20,1%), Западно-Казахстанской (17%), Южно-Казахстанской (14,5%), Кызылординской (14,3%), Северо-Казахстанской (11,8%), Жамбылской (11%) областях. Раскрываемость тяжких и особо тяжких преступлений увеличилась с 64,3% в 1999 г. до 68,9% в 2000 г.

Среди преступлений против личности в 2000 году отмечалось увеличение числа изнасилований (на 21,9%), побоев (9,2%), умышленных причинений тяжкого вреда здоровью (на 4,3%). Количество умышленных убийств и покушений на убийство возросло по сравнению с 1999 годом в Мангистауской (на 30,6%), Северо-Казахстанской (27,2%), Жамбылской (19,2%), Алматинской (3,8%), Актыбинской (2,6%), Восточно-Казахстанской (2,2%) областях.

Наиболее распространенным видом преступлений являются преступления против собственности. В истекшем году зарегистрировано 79,6 тыс. таких преступлений (на 6,6% больше, чем в 1999 г.). Их доля в общей структуре преступности остается высокой и составляет 52,8%.

Правоохранительными органами республики в 2000 году выявлено 15,6 тыс. преступлений в сфере экономики (по сравнению с 1999 г. показатель увеличился на 24,9%), их удельный вес в общей структуре преступлений составил 10,4%. Рост преступлений экономической направленности наблюдался практически во всех регионах республики, за исключением Атырауской области. Особенно высоки его темпы в Костанайской области и г. Алматы (показатель увеличился в 1,6 раза), Жамбылской (в 1,5 раза), Карагандинской (на 32,8%), Акмолинской, Актыбинской, Южно-Казахстанской (на 31,6%) областях.

Распределение числа преступлений экономической направленности по составам преступлений

	2000 г., единиц	В % к 1999 г.
Всего преступлений	15609	124,9
в том числе тяжкие и особо тяжкие	3881	139,7
Из общего числа		
Преступления против собственности	7268	123,9
из них:		
присвоение или растрата вверенного чужого имущества	2543	109,5
мошенничество	2117	168,0
Преступления в сфере экономической деятельности	5289	149,6
из них:		
экономическая контрабанда	499	158,9
обман потребителей	1355	144,1
Другие	3052	98,4

Социально значимой проблемой в республике остается увеличение числа преступлений, связанных с незаконным оборотом наркотиков. В истекшем году их количество возросло по сравнению с 1999г. на 10,7%. Наиболее значительный рост преступлений данной категории наблюдался в Мангистауской, Южно-Казахстанской, Восточно-Казахстанской областях (в 1,5 раза), Павлодарской области (на 29,5%), г. Алматы (29,2%), Западно-Казахстанской (19,9%) и Костанайской (16,4%) областях.

По выделяемым составам преступлений число зарегистрированных преступлений, связанных с наркотиками, распределилось следующим образом:

	2000 г., единиц	В % к 1999 г.
Преступления, связанные с незаконным оборотом наркотиков, всего	23319	110,7
из них:		
незаконное изготовление, приобретение, хранение, перевозка, пересылка либо сбыт наркотических средств или психотропных веществ	22784	111,5

Продолжение

	2000 г., единиц	В % к 1999 г.
склонение к потреблению наркотических средств или психотропных веществ	37	108,8
незаконное культивирование запрещенных к возделыванию растений, содержащих наркотические вещества	273	73,2
организация или содержание притонов для потребления наркотических средств или психотропных веществ	107	91,5
Другие	118	125,5

В 2000 году зарегистрировано 331 преступление, совершенное на объектах централизованного хранения ценных бумаг, денежных средств и драгоценностей (108,9% к уровню 1999 г.), при этом большая часть посягательств приходится на банки (48,9%) и акционерные общества открытого типа (21,1%). За этот же период зарегистрировано 206 преступлений в отношении иностранных граждан (на 13,4% меньше, чем в 1999 г.).

Серьезную обеспокоенность общества вызывает рост детской и подростковой преступности. В истекшем году количество преступлений, совершенных несовершеннолетними, увеличилось по сравнению с 1999 г. на 2,8%. Особенно неблагоприятная обстановка сложилась в Кызылординской (показатель увеличился на 29,2%), Южно-Казахстанской (17,5%), Костанайской (17%), Восточно-Казахстанской (14%), Жамбылской (12,4%), Павлодарской (10%) областях.

По сравнению с 1999 годом в республике наблюдается сокращение количества преступлений, совершенных военнослужащими (на 6,4%). Из числа зарегистрированных преступлений данной категории 34,9% составляет самовольное оставление части, 20,6% - злоупотребление властью, превышение или бездействие власти, 19,1% - нарушение уставных правил взаимоотношений, 11,1% - дезертирство.

По расследованным в отчетном периоде преступлениям установленная сумма материального ущерба в целом по республике составила 10219,5 млн. тенге, из них 80,6% приходится на преступления против собственности.

В 2000 году правоохранительными органами республики выявлено 100,3 тыс. лиц, совершивших преступления (на 2,8% больше, чем в 1999 году), из них 92,5% привлечено к уголовной ответственности.

Характеристики лиц, совершивших преступления, отражают следующие данные:

	2000 г.	В % к 1999 г.
Выявлено лиц, совершивших преступления	100257	102,8
из них:		
женщин	11706	104,7
несовершеннолетних	7501	99,7
безработных	72238	107,5
ранее совершавших преступления	17243	101,3
из них особо опасных рецидивистов	137	68,2

Из числа выявленных лиц 7,5% составляли несовершеннолетние, 11,7% - женщины. На долю лиц, выполняющих государственные функции, приходится 3,5%. Удельный вес лиц, ранее совершавших преступления, составил 17,2%. Большую часть выявленных лиц составляли безработные (72,1%).

В среднем по Казахстану каждый восьмой преступник совершил преступление в состоянии алкогольного опьянения, каждый четвертый - в составе группы.

Общая раскрываемость преступлений в республике в 2000 г. составила 76,4% против 74,2% в 1999 г.

СОЦИАЛЬНО-ЭКОНОМИЧЕСКОЕ ПОЛОЖЕНИЕ РЕГИОНОВ РЕСПУБЛИКИ КАЗАХСТАН: СРАВНИТЕЛЬНЫЙ АНАЛИЗ

Промышленность. В январе-декабре 2000 года по сравнению с аналогичным периодом 1999 года рост объемов промышленного производства по-прежнему отмечается во всех регионах Казахстана. Наибольший прирост достигнут в Кызылординской и Костанайской областях - соответственно на 31 и 30,5%, наименьший - в Южно-Казахстанской и Жамбылской областях - на 3 и 5% соответственно.

Сельское хозяйство. В 2000 году из-за значительного снижения урожайности многих растениеводческих культур (в основном зерновых) по сравнению с 1999 годом произошел спад сельскохозяйственного производства. Так, объем валовой продукции сельского хозяйства за истекший год в целом по республике, по оценке, составил 399,1 млрд. тенге в текущих ценах, что на 3,3% меньше, чем в предыдущем году, в том числе продукции растениеводства - 217,3 млрд. тенге и 92,7% к уровню 1999 года, животноводства - 181,8 млрд. тенге и 101,3%. На 7% и более отмечен рост производства валовой продукции сельского хозяйства во всех категориях хозяйств Алматинской, Восточно-Казахстанской, Павлодарской и Южно-Казахстанской областей, на 5% - в Жамбылской и Кызылординской областях. В то же время произошло снижение производства продукции по сравнению с январем - декабрем 1999 года на 19 и 21% соответственно в Акмолинской и Северо-Казахстанской областях, на 8 - 9% в Западно-Казахстанской, Костанайской и Мангистауской областях.

За 2000 год по сравнению с 1999 годом во всех категориях хозяйств достигнут рост поголовья всех видов скота и птицы. Увеличение численности скота и производства основных видов продукции произошло преимущественно за счет хозяйств населения, в сельхозпредприятиях продолжается сокращение поголовья, кроме птицы.

В минувшем году по сравнению с предыдущим годом отмечен рост производства мяса во всех областях, кроме Атырауской (снижение на 0,3%), Кызылординской (на 2%), Южно-Казахстанской (на 4%), Мангистауской (на 9%), Западно-Казахстанской (на 39%) и Павлодарской области, в которой производство осталось на уровне 1999г., молока - во всех областях, кроме Кызылординской (снижение на 10%) и Мангистауской (на уровне предыдущего года), яиц - кроме Атырауской (снижение на 11%) и Костанайской (на 2%).

Инвестиции. В январе-декабре текущего года по сравнению с аналогичным периодом прошлого года рост объемов инвестиций в основной капитал отмечен в 12 регионах Казахстана. Наибольший прирост зафиксирован в Южно-Казахстанской (в 2,6 раза), Мангистауской (в 2,2 раза), Акмолинской (в 1,7 раза). Вместе с тем снизились объемы инвестиций в основной капитал в 4 регионах: в Северо-Казахстанской (на 26,7%), Жамбылской, Кызылординской (на 19,8% в каждой) и Алматинской (на 15,1%) областях.

В январе-декабре 2000 года в 9 регионах объемы построенного жилья превысили уровень аналогичного периода прошлого года. Наиболее активное жилищное строительство ведется в Мангистауской и Атырауской областях. Здесь объем ввода жилых домов по сравнению с январем-декабрем 1999 года возрос соответственно в 1,5 и 1,4 раза.

Индекс потребительских цен. Цены на потребительские товары и услуги в декабре 2000 года по сравнению с предыдущим месяцем возросли во всех регионах Республики. Наибольший прирост цен зафиксирован в Восточно-Казахстанской (на 2,1%), Акмолинской (на 2%) и Кызылординской (на 1,9%) областях.

Прирост цен на продовольственные товары в декабре текущего года по сравнению с предыдущим месяцем отмечен во всех регионах Казахстана. Наибольший прирост зафиксирован в Восточно-Казахстанской (на 3,6%), Акмолинской (на 3,3%) и Западно-Казахстанской (на 2,9%) областях.

Цены на непродовольственные товары в декабре т.г. по сравнению с предыдущим месяцем возросли во всех регионах Казахстана. Наибольший прирост цен отмечен в Кызылординской области (на 2,8%).

Цены и тарифы на платные услуги населению в декабре т.г. по сравнению с ноябрем с.г. возросли во всех регионах республики, кроме Восточно-Казахстанской, Жамбылской, Западно-Казахстанской, Мангистауской и Северо-Казахстанской областей, в которых цены и тарифы остались на уровне ноября т.г. Наибольший прирост зафиксирован в Кызылординской и Павлодарской областях - соответственно на 0,9 и 0,8%.

Денежные доходы и расходы населения. Наиболее высокие денежные доходы в ноябре т.г. по-прежнему отмечаются у жителей гг. Алматы и Астана (соответственно на 77,3 и 54,7% больше, чем в среднем по республике). Денежные доходы жителей Южно-Казахстанской и Алматинской областей соответственно на 37,6 и 32,2% ниже, чем в среднем по республике. Денежные расходы у жителей гг. Алматы и Астаны соответственно на 72 и 55,7% выше среднереспубликанского уровня.

Рынок труда. По данным Минтрудсоцзащиты Республики Казахстан, численность безработных, состоящих на учете в центрах занятости, на конец декабря 2000 года составила 231,4 тыс. человек, что

на 10,5 тыс. человек меньше, чем в предыдущем месяце. Уровень официально зарегистрированной безработицы составил 3,7% к численности экономически активного населения. Наиболее высокий уровень официально зарегистрированной безработицы отмечается в Павлодарской области (6,3%), наименьший - в Алматинской области (1,8%).

Изменение индекса физического объема промышленной продукции в январе-декабре 2000 г.
(прирост (+), снижение (-), в % к соответствующему периоду прошлого года)

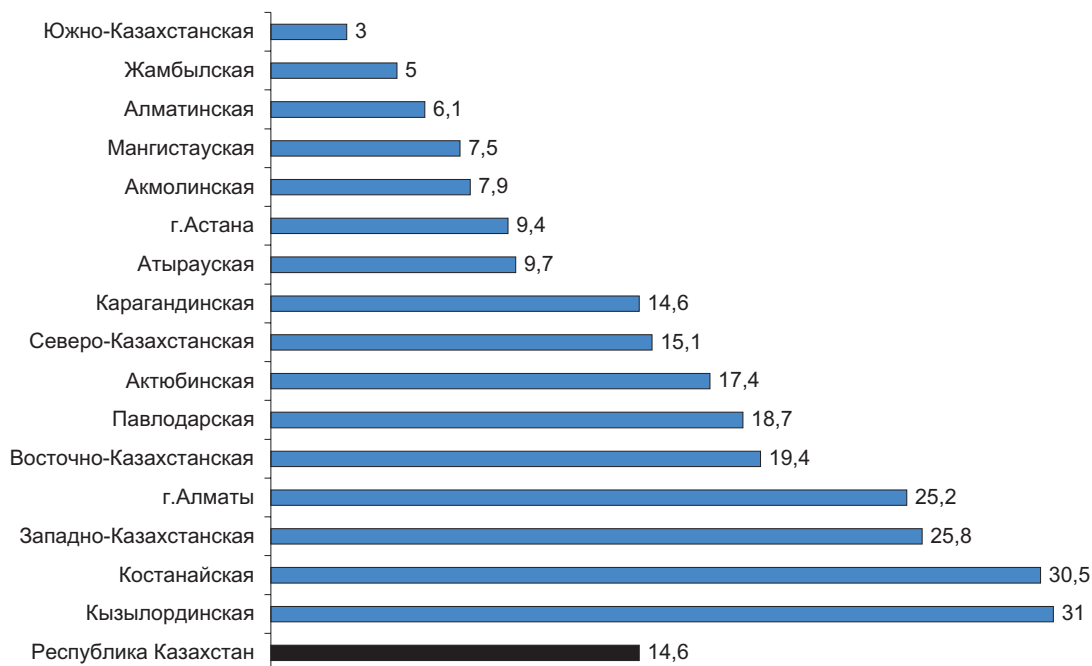

Изменение объемов производства мяса всех видов скота и птицы в январе-декабре 2000 г.
(прирост (+), снижение (-), в % к соответствующему периоду предыдущего года)

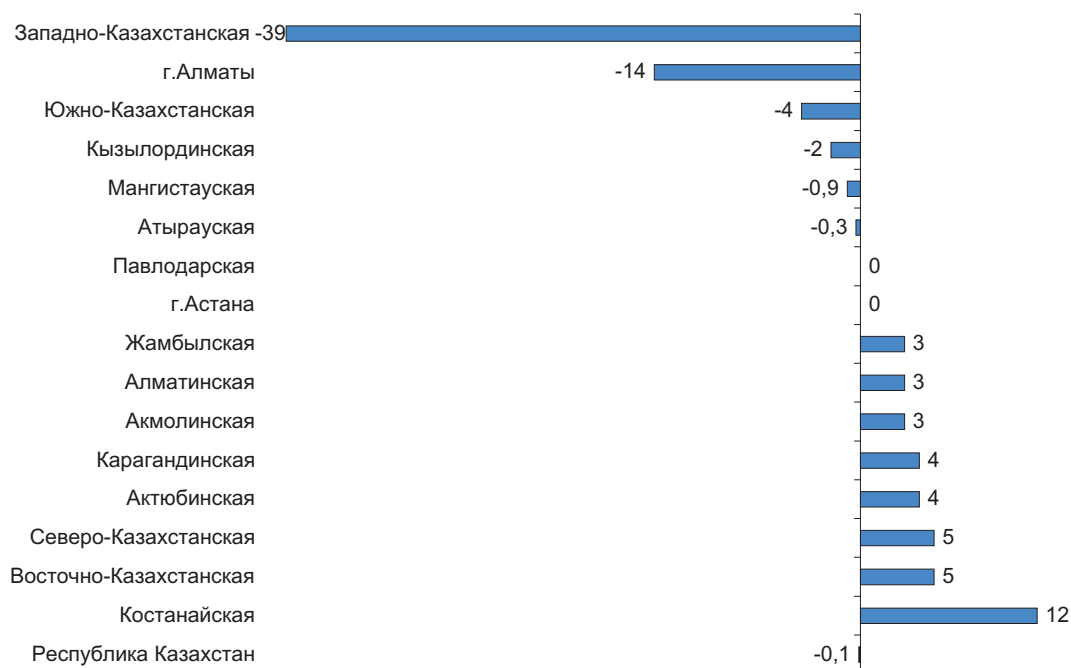

Изменение объемов производства молока в январе - декабре 2000 г.
(прирост (+), снижение (-), в % к соответствующему периоду прошлого года)

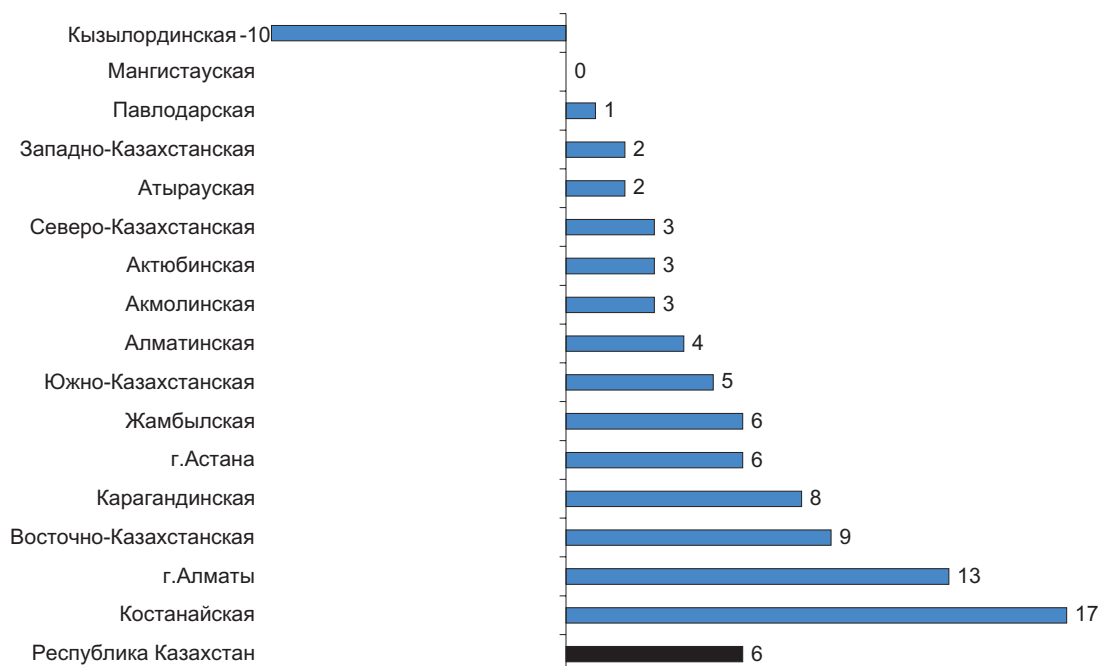

Изменение объемов производства яиц в январе - декабре 2000 г.
(прирост (+), снижение (-), в % к соответствующему периоду прошлого года)

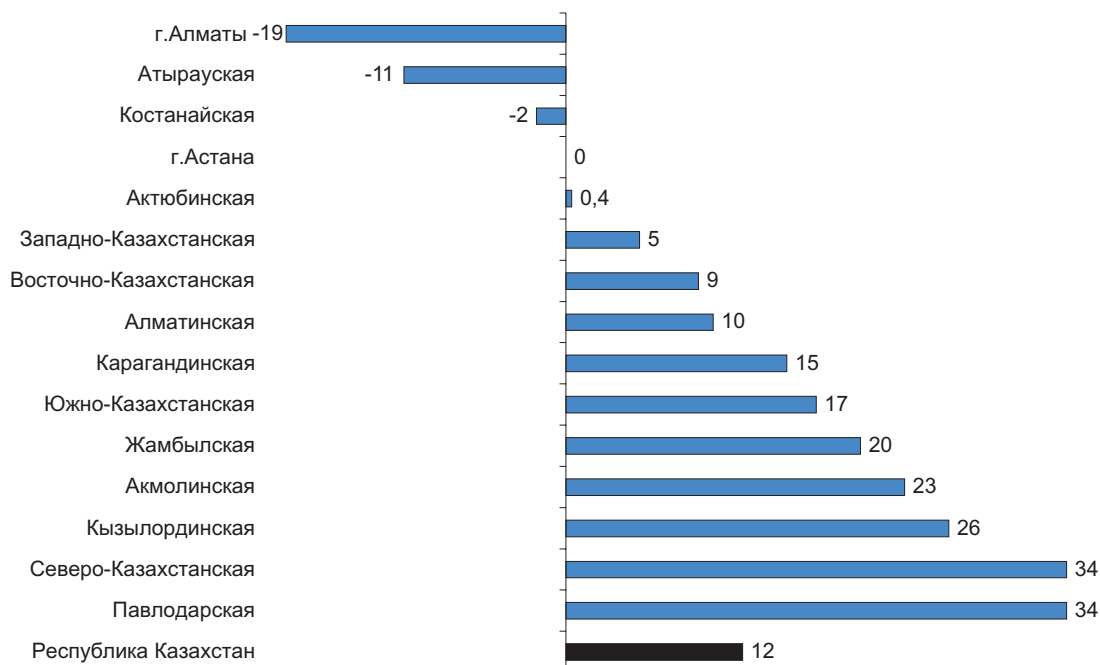

Изменение объемов инвестиций в основной капитал в январе - декабре 2000 г.
(прирост (+), снижение (-), в % к соответствующему периоду прошлого года)

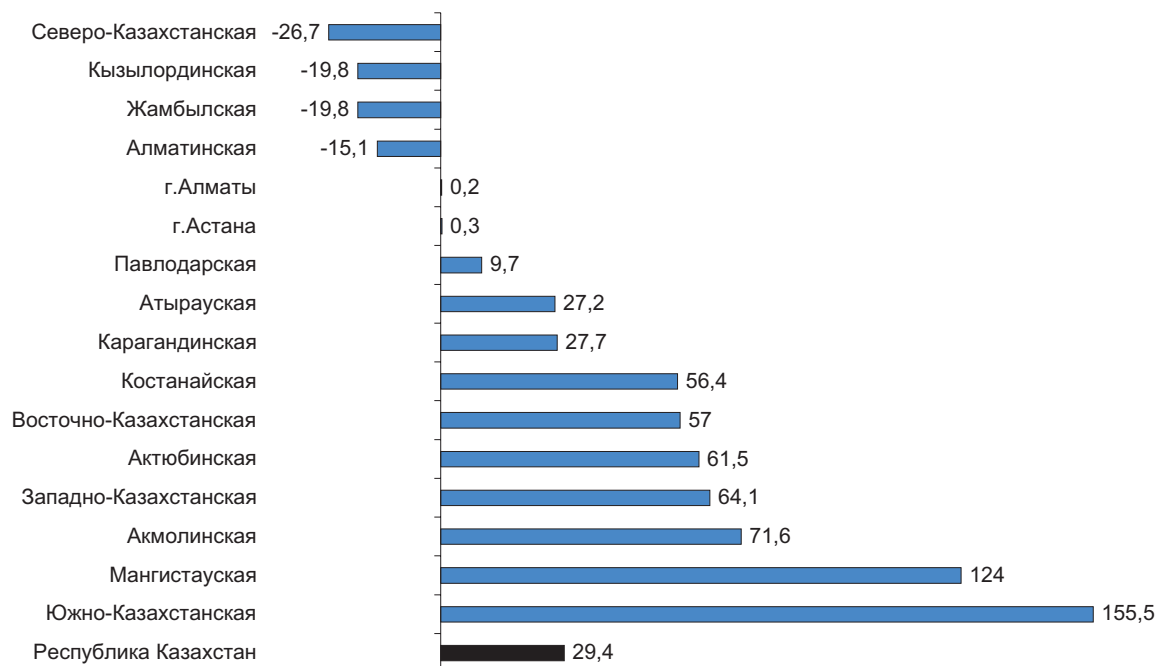

Изменение объемов ввода в действие жилых домов в январе - декабре 2000 г.
(прирост (+), снижение (-), в % к соответствующему периоду прошлого года)

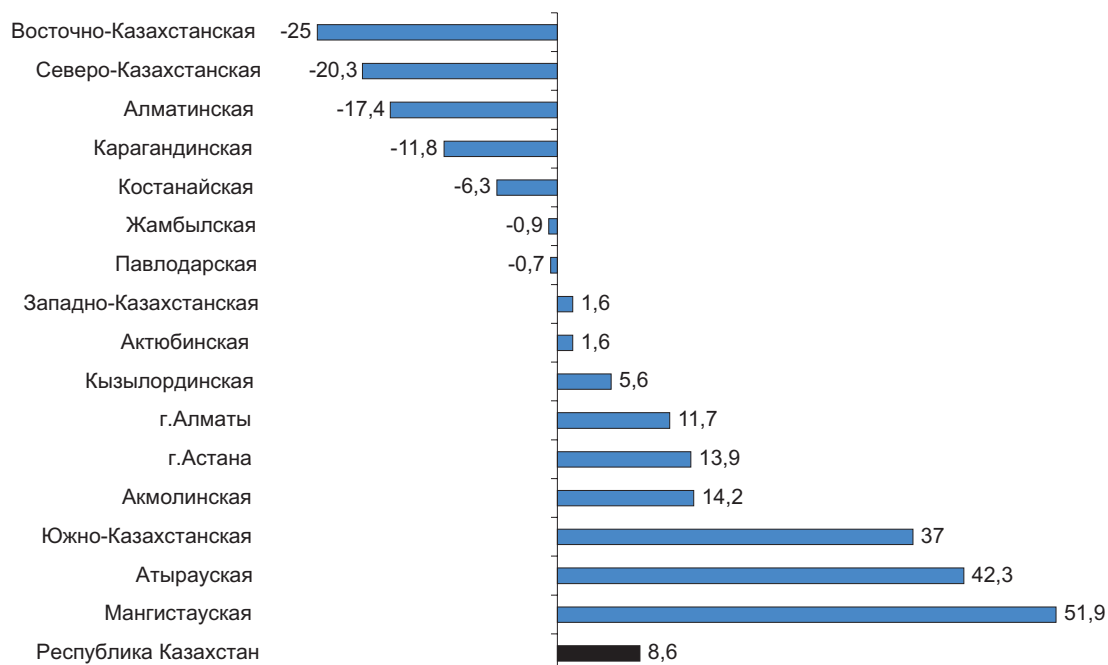

Изменение потребительских цен в декабре 2000 г.
(прирост (+), снижение (-), в % к предыдущему месяцу)

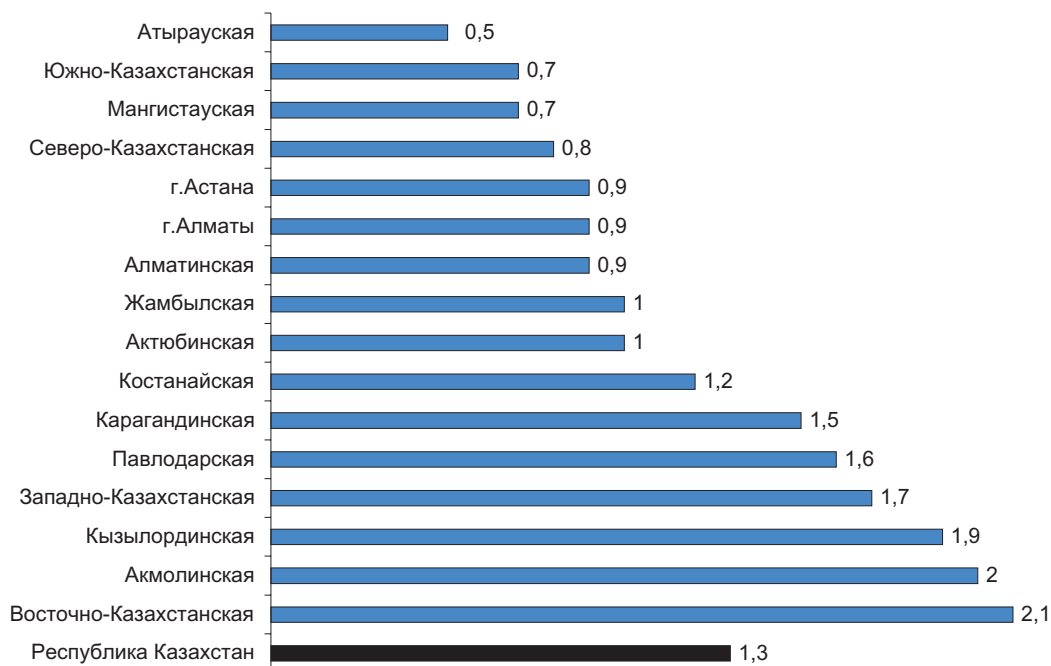

Изменение цен на продовольственные товары в декабре 2000 г.
(прирост (+), снижение (-), в % предыдущему месяцу)

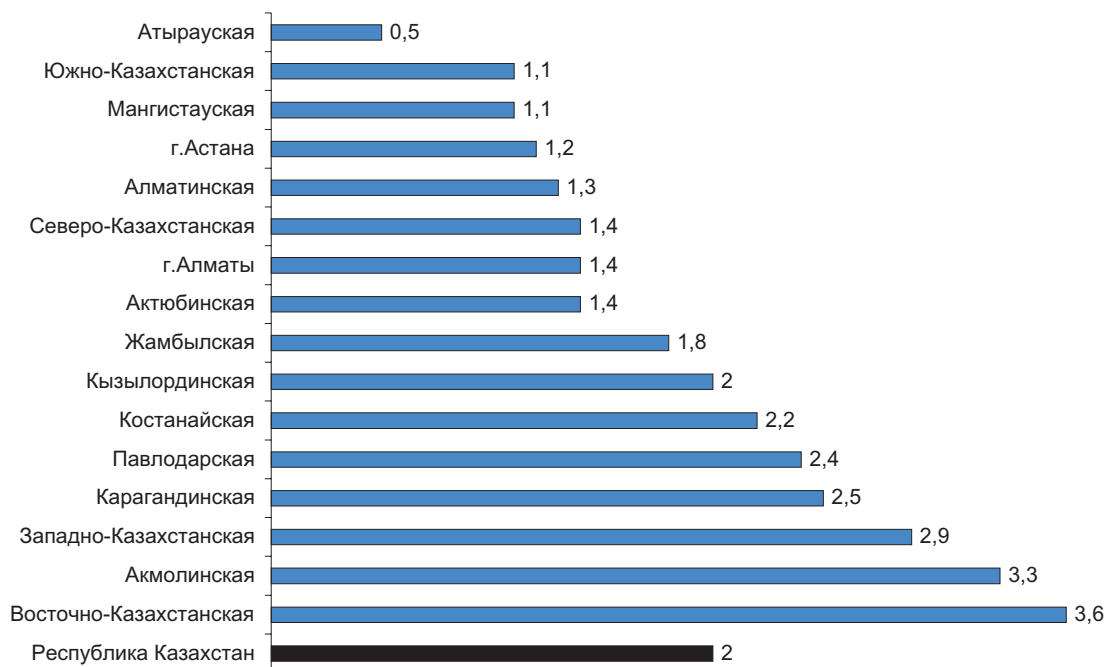

Изменение цен на непродовольственные товары в декабре 2000 г.
(прирост (+), снижение (-), в % к предыдущему месяцу)

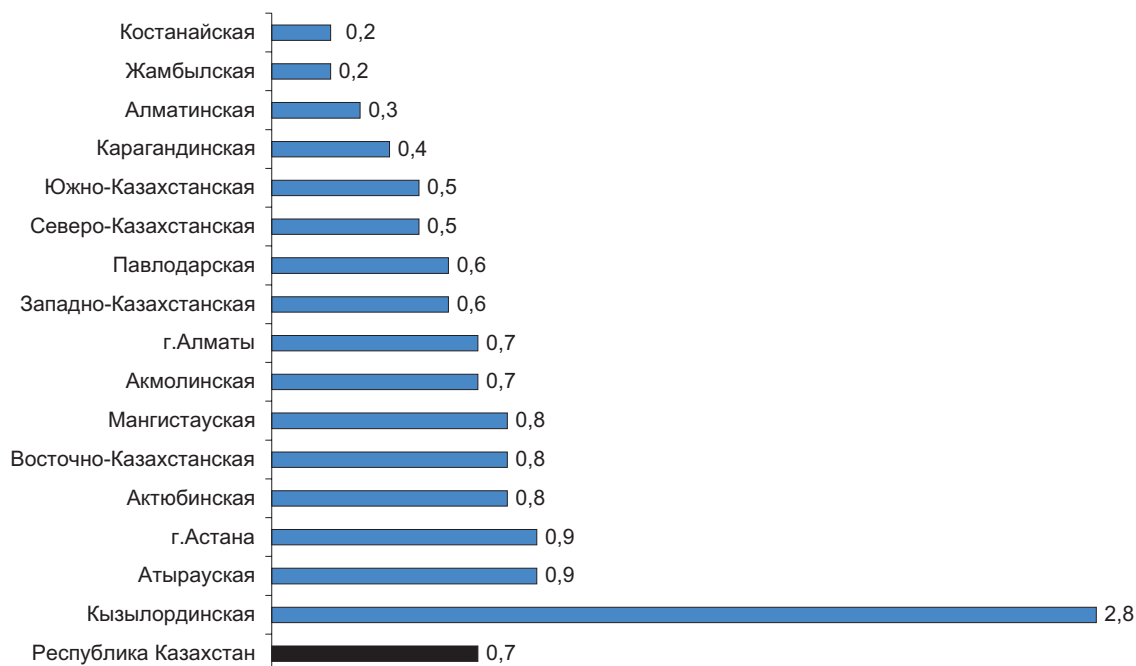

Изменение цен и тарифов на платные услуги населению в декабре 2000 г.
(прирост (+), снижение (-), в % к предыдущему месяцу)

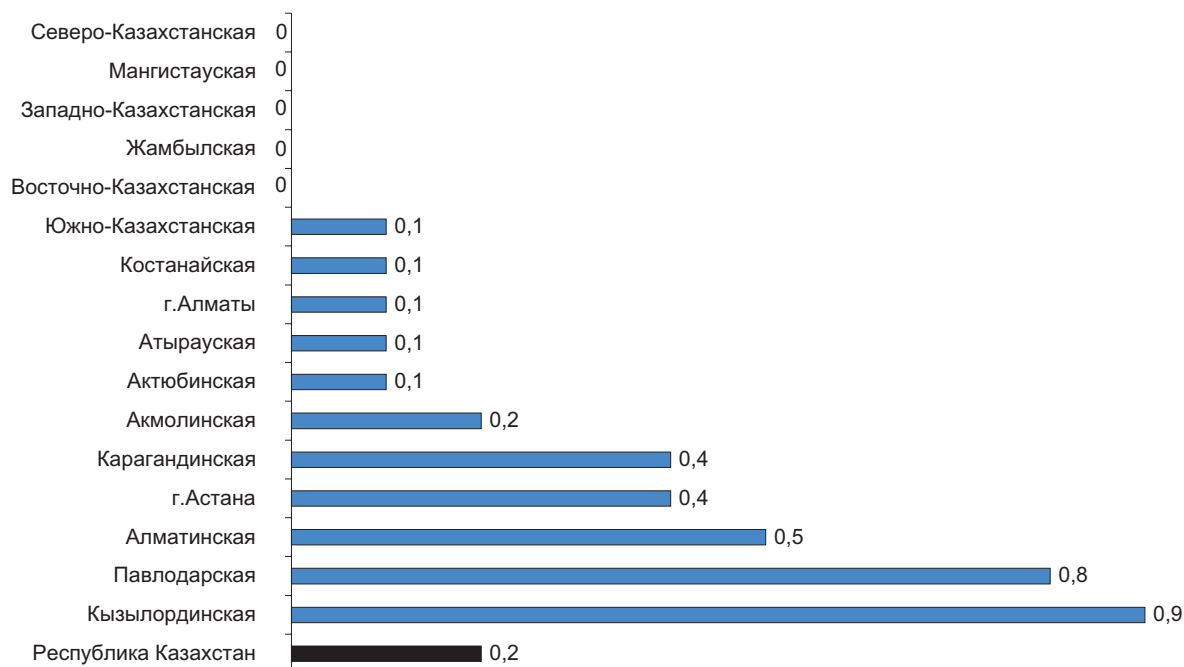

**Соотношение денежных доходов населения
со среднереспубликанским уровнем в ноябре 2000 г.**

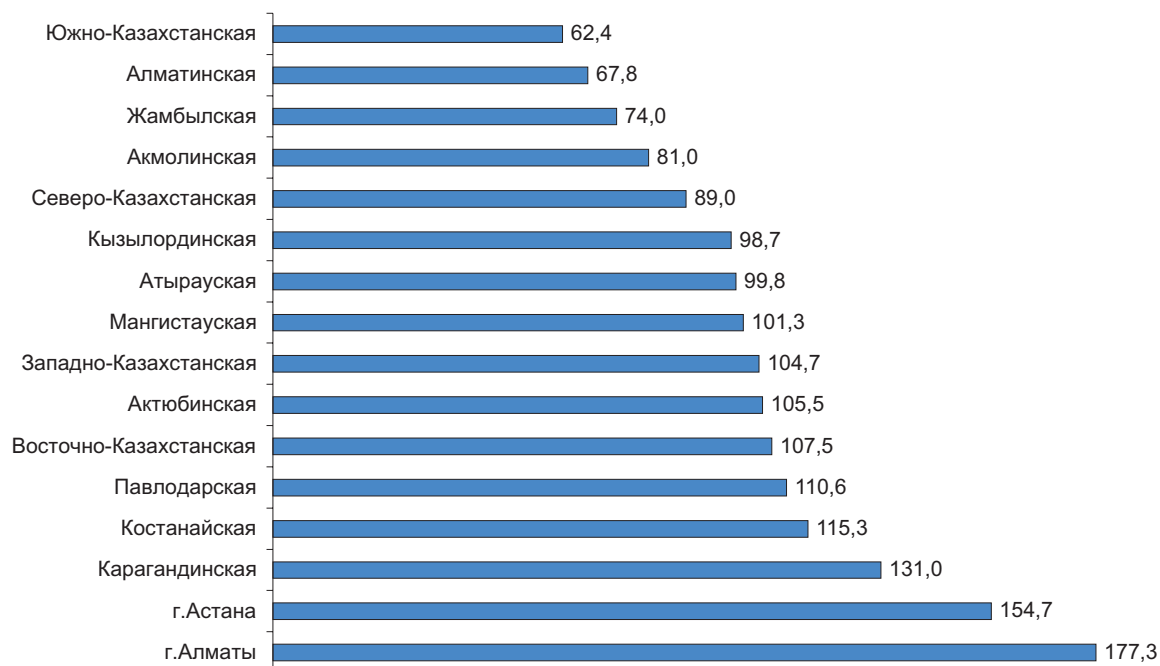

**Соотношение денежных расходов населения
со среднереспубликанским уровнем в ноябре 2000 г.**

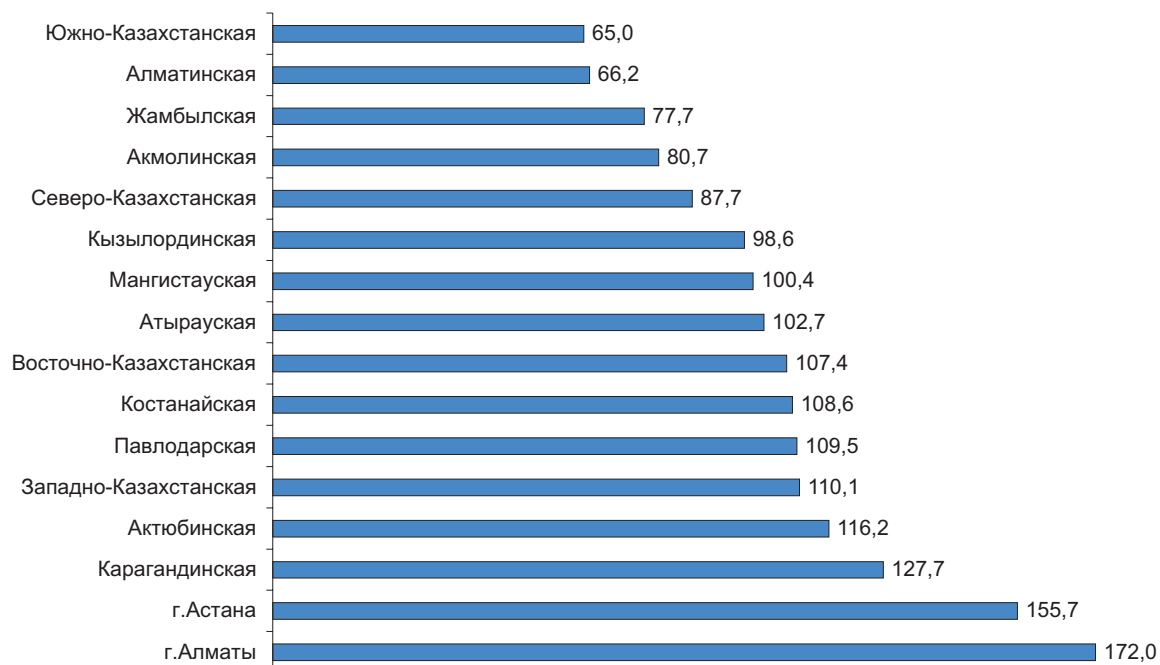

Уровень официальной безработицы на конец декабря 2000 г.
(в % к экономически активному населению)

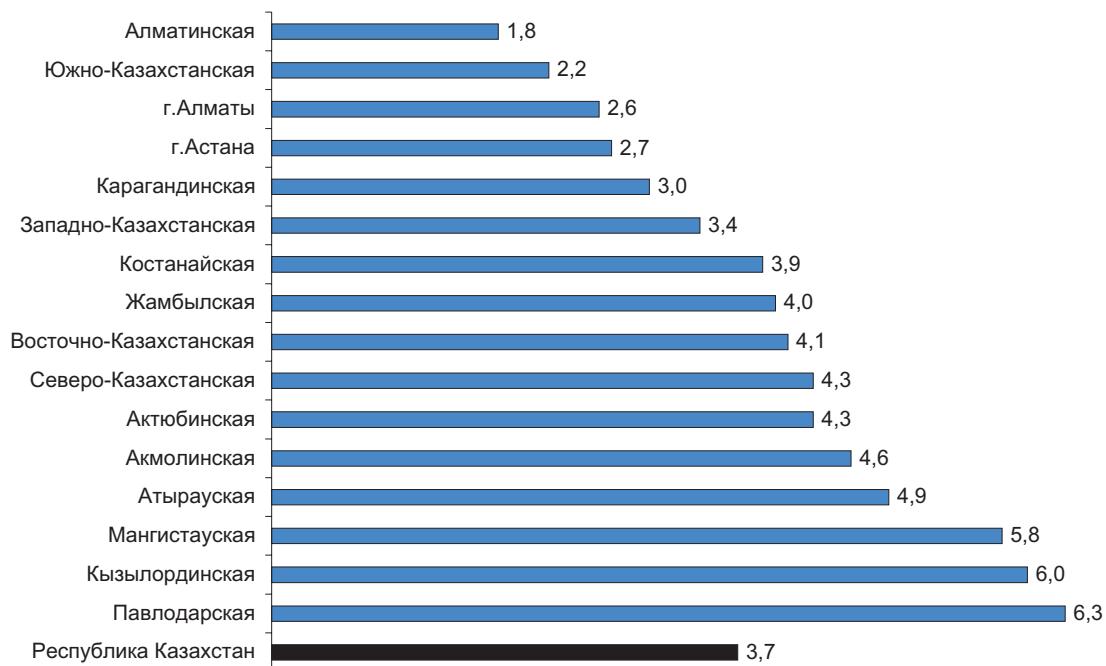

КОНЬЮНКТУРНЫЕ ОБСЛЕДОВАНИЯ

ОБСЛЕДОВАНИЕ ДЕЛОВОЙ АКТИВНОСТИ ПРОМЫШЛЕННЫХ ПРЕДПРИЯТИЙ РЕСПУБЛИКИ КАЗАХСТАН В IV КВАРТАЛЕ 2000 ГОДА. ПРОГНОЗ НА I КВАРТАЛ 2001 ГОДА

В конце декабря 2000 г. было обследовано 362 крупных и средних промышленных предприятия, в том числе горнодобывающей промышленности - 38 (11% от числа опрошенных), обрабатывающей промышленности - 233 (64%) и по производству и распределению электроэнергии, газа и воды - 91 (25%).

Текущее состояние (IV квартал 2000 г.)

Производство. Анализ результатов конъюнктурного обследования показывает, что в IV квартале 2000 г. увеличилось число респондентов, отметивших рост объемов производства на предприятиях промышленности. Так, баланс позитивных и негативных ответов (далее баланс) объемов производства в IV квартале 2000 г. увеличился по сравнению с III кварталом 2000 г. на 9 процентных пунктов и составил **+16%**.

Увеличение показателя баланса объемов производства наблюдается на предприятиях по производству и распределению электроэнергии, газа и воды, что обусловлено фактором сезонности. Баланс объемов производства на предприятиях этой отрасли промышленности увеличился в текущем квартале по сравнению с предыдущим на 50 процентных пунктов и составил **+40%**.

В то же время в таких отраслях промышленности, как горнодобывающая и обрабатывающая увеличилось число предприятий, сообщивших о снижении в текущем квартале объемов производства по сравнению с предыдущим. Так, баланс объемов производства на предприятиях этих отраслей промышленности в IV квартале т.г. по сравнению с III кварталом т.г. уменьшился соответственно на 4 и 29 процентных пунктов и составил **+10%** и **-15%**.

Спрос на готовую продукцию. Как показали результаты обследования, в текущем квартале по сравнению с предыдущим большинство руководителей обследованных предприятий отметили увеличение спроса на свою готовую продукцию. Так, баланс спроса на готовую продукцию увеличился по сравнению с III кварталом т.г. на 11 процентных пунктов и составил **+24%**.

В текущем квартале по сравнению с предыдущим увеличилось число предприятий горнодобывающей промышленности и по производству и распределению электроэнергии, газа и воды, отметивших увеличение спроса на свою готовую продукцию. Баланс спроса на готовую продукцию на предприятиях этих отраслей промышленности увеличился по сравнению с предыдущим кварталом соответственно на 6 и 39 процентных пунктов и составил **+19%** и **+43%**.

В то же время большинство руководителей предприятий обрабатывающей промышленности сообщили о снижении спроса на их готовую продукцию. Баланс спроса на предприятиях этой отрасли промышленности в текущем квартале уменьшился по сравнению с предыдущим на 17 процентных пунктов и составил **0%**.

Цены. Как показали результаты данного обследования, в IV квартале т.г. по сравнению с III кварталом т.г. увеличилось число предприятий, отметивших увеличение цен как на сырье и материалы, так и на реализуемую продукцию. Баланс цен на сырье и материалы увеличился на 5 процентных пунктов, а баланс цен на реализуемую продукцию - на 6 процентных пунктов и составил соответственно **+48%** и **+21%**.

Об увеличении цен на сырье и материалы сообщили большинство руководителей всех отраслей промышленности. Так, баланс цен на сырье и материалы в текущем квартале увеличился по сравнению с предыдущим:

на предприятиях горнодобывающей промышленности с **+40%** до **+50%**;

на предприятиях обрабатывающей промышленности с **+50%** до **+52%** и

на предприятиях по производству и распределению электроэнергии, газа и воды с **+30%** до **+41%**.

Руководители опрошенных предприятий всех отраслей промышленности отметили также о незначительном увеличении цен на свою реализуемую продукцию. Баланс цен на реализуемую продукцию увеличился в текущем квартале по сравнению с предыдущим:

на предприятиях горнодобывающей промышленности с **+16%** до **+25%**;

на предприятиях обрабатывающей промышленности с **+15%** до **+23%** и

на предприятиях по производству и распределению электроэнергии, газа и воды с **+11%** до **+15%**.

Прибыль (после уплаты налогов, сборов). В IV квартале т.г. по сравнению с III кварталом т.г., по данным обследования, большинство руководителей опрошенных предприятий промышленности сообщили о неизменности полученной прибыли после уплаты налогов и сборов. Так, баланс прибыли в текущем квартале не изменился по сравнению с предыдущим и остался равным **-6%**.

Увеличение прибыли отмечено на предприятиях по производству и распределению электроэнергии, газа и воды, что обусловлено ростом спроса на их реализуемую продукцию. Баланс полученной прибыли на предприятиях этой отрасли промышленности увеличился в IV квартале т.г. по сравнению с III кварталом т.г. на 11 процентных пунктов и составил **-8%**.

В то же время большинство руководителей обследованных предприятий горнодобывающей и обрабатывающей промышленности сообщили об уменьшении полученной прибыли. Баланс полученной прибыли в IV квартале т.г. по сравнению с III кварталом т.г. снизился на предприятиях горнодобывающей промышленности на 3 процентных пункта, а на предприятиях обрабатывающей промышленности - на 13 процентных пунктов и составил соответственно **+2%** и **-13%**.

Запасы. В текущем квартале по сравнению с предыдущим, по данным обследования, увеличилось число предприятий, отметивших снижение запасов как сырья и материалов, так и незавершенного производства и готовой продукции. Так, в IV квартале т.г. по сравнению с III кварталом т.г. баланс запасов сырья и материалов снизился на 8, а баланс запасов незавершенного производства - на 7 и баланс запасов готовой продукции - на 12 процентных пунктов и составили в текущем квартале соответственно **-13%**, **-11%** и **-8%**.

При этом снижение запасов готовой продукции отмечено и на предприятиях горнодобывающей и обрабатывающей промышленности. Баланс готовой продукции в текущем квартале уменьшился по сравнению с предыдущим соответственно на 16 и 17 процентных пунктов и составил **-8%** и **-12%**.

Финансовые ресурсы. В IV квартале т.г. по сравнению с III кварталом т.г., по данным обследования, увеличилась доля руководителей, отметивших уменьшение собственных финансовых ресурсов. Так, баланс обеспеченности собственными финансовыми ресурсами на предприятиях промышленности снизился на 8 процентных пунктов и составил **-5%**. В то же время, большинство руководителей (83%) сообщают о сохранении объемов собственных финансовых ресурсов на уровне предыдущего периода.

Руководители горнодобывающей и обрабатывающей промышленности сообщили об уменьшении в IV квартале т.г. по сравнению с III кварталом т.г. собственных финансовых ресурсов. Баланс обеспеченности собственными финансовыми ресурсами уменьшился:

на предприятиях горнодобывающей промышленности с **+7%** до **-7%** и

на предприятиях обрабатывающей промышленности с **+10%** до **-9%**.

В то же время увеличилось число предприятий по производству и распределению электроэнергии, газа и воды, отметивших увеличение собственных финансовых ресурсов. Баланс обеспеченности собственными финансовыми ресурсами на предприятиях этой отрасли промышленности увеличился по сравнению с предыдущим кварталом на 8 процентных пунктов и составил **0%**.

О других денежных пополнениях (бюджетных, кредитных и заемных) не сообщает ни один из респондентов.

Просроченная задолженность. По результатам анализа конъюнктурного обследования, в IV квартале т.г. по сравнению с III кварталом т.г. баланс кредиторской задолженности уменьшился на 19, а баланс дебиторской задолженности - на 5 процентных пунктов и составил соответственно **-20%** и **-22%**.

Уменьшение числа предприятий с дебиторской и кредиторской задолженностью отмечается на предприятиях всех отраслей промышленности. Так, баланс дебиторской и кредиторской задолженности уменьшился:

на предприятиях горнодобывающей промышленности соответственно с **-26%** до **-30%** и с **-22%** до **-27%**;

на предприятиях обрабатывающей промышленности соответственно с **-26%** до **-33%** и с **-14%** до **-23%** и

на предприятиях по производству и распределению электроэнергии, газа и воды соответственно с **+6%** до **-1%** и с **+13%** до **-5%**.

Инвестиции. Как показали результаты обследования, в IV квартале т.г. 22% из числа опрошенных предприятий сообщили об освоении инвестиции в основной капитал и 25% - в оборудование. При этом 72% предприятий в IV квартале т.г. сохранили инвестиции в основной капитал на уровне III квартала т.г., увеличили и сократили инвестиции - по 14% соответственно.

В то же время 12% опрошенных предприятий в IV квартале т.г. по сравнению с III кварталом т.г. увеличили инвестиции в оборудование, 80% - оставили без изменения и 8% - уменьшили их.

Основными факторами, ограничивающими инвестиционную деятельность, по оценкам руководителей, в IV квартале т.г. явились: недостаток прибыли (об этом сообщили 23% респондентов), недостаток спроса на готовую продукцию (18%), высокий уровень налогообложения (17%), общая экономическая и политическая нестабильность (13%) и трудности в получении кредита (11%).

В то же время каждый пятый руководитель (20%) опрошенных предприятий сообщил об отсутствии ограничений для инвестиционной деятельности на момент обследования.

Экспорт. Из числа обследованных предприятий 31% продают свою продукцию в другие государства, в том числе 26% - в страны СНГ. 32% руководителей, чьи предприятия занимаются экспортом готовой продукции, сообщают об его увеличении в IV квартале т.г. по сравнению с III кварталом т.г., 58% - о неизменности и 10% - об уменьшении.

Занятость. В IV квартале т.г. на обследованных предприятиях баланс численности занятых уменьшился по сравнению с III кварталом т.г. на 2 процентных пункта и составил **+7%**. Большинство руководителей (73%) сообщили, что в течение текущего квартала на их предприятиях сокращений не производилось.

Но в то же время 15% руководителей обследованных предприятий произвели сокращение не более 5% от числа занятых, 2% руководителей - от 6% до 10%, 1% руководителей - от 11% до 30% и 2% руководителей - свыше 30%.

Маркетинговые исследования. По результатам обследования, большинство руководителей (68%) в IV квартале т.г. проводили маркетинговые исследования, в том числе: систематически - 26% и эпизодически - 42%. При этом исследования проводились исключительно собственными силами (об этом сообщили 39% респондентов), преимущественно собственными силами (41%) и в основном с привлечением внешних консультантов (20%).

Производственная мощность предприятия. Анализ результатов обследования показывает, что в IV квартале 2000 г. 36% предприятий имеют уровень загрузки производственных мощностей до 50%, в том числе 14% - не более 30%. Более 18% опрошенных предприятий имеют уровень загрузки производственных мощностей свыше 90%.

В то же время, большинство руководителей опрошенных предприятий (84%) считают существующие производственные мощности на момент обследования относительно спроса на продукцию предприятия в ближайшие 6 месяцев достаточными, 11% - более чем достаточными и 5% - недостаточными.

Факторы, ограничивающие производство. Анализ результатов обследования показывает, что основными факторами, которые в IV квартале т.г. тормозили развитие производства, явились: неплатежеспособность потребителей (об этом сообщили 57% респондентов), недостаток собственных денежных средств (45%), рынков сбыта (30%), изношенность оборудования (20%), рыночная конкуренция со стороны отечественных предприятий (19%), нестабильность налоговой и правовой политики (17%) и недостаток сырья и материалов (17%).

Деловая активность. В IV квартале т.г., по оценкам большинства руководителей (70%), деловая активность обследованных предприятий промышленности осталась на уровне III квартала т.г. В то же время и баланс деловой активности на этих предприятиях не изменился по сравнению с предыдущим кварталом т.г. и остался равным **+23%**.

Экономическая ситуация. Большинство руководителей опрошенных предприятий (76%) оценили экономическую ситуацию своего предприятия на момент обследования как «удовлетворительную», 15% - как «плохую» и 9% - как «хорошую». При этом 18% руководителей отметили в IV квартале т.г. по сравнению с III кварталом т.г. улучшение экономической ситуации на своих предприятиях, 75% сообщили о неизменности и 7% - об её ухудшении.

Сравнительные данные обследования хозяйственной деятельности промышленных предприятий Казахстана

(в процентах)

	III квартал 2000 г.					IV квартал 2000 г.				
	увели- чение	без изме- нения	умень- шение	нет ответа	баланс	увели- чение	без измене- ния	умень- шение	нет ответа	баланс
Спрос на готовую продукцию	27	59	14	-	+13	35	54	11	-	+24
Выпуск основного вида продукции	34	39	27	-	+7	39	38	23	-	+16
Остатки готовой продукции	18	41	14	27	+4	10	45	18	27	-8

Прогноз на I квартал 2001 г.

Производство. В I квартале 2001г. , по оценкам руководителей опрошенных предприятий, ожидается незначительное сокращение выпуска основного вида продукции. Так, ожидаемый баланс в I квартале 2001г. уменьшится по сравнению с IV кварталом 2000г. на 8 процентных пунктов и составит **+8%**. В то же время, 60% руководителей опрошенных предприятий планируют сохранить объемы производства на уровне IV квартала т.г.

Спрос на готовую продукцию. Ожидаемый в I квартале 2001г. баланс спроса на готовую продукцию уменьшится по сравнению с IV кварталом т.г. на 12 процентных пунктов и составит **+12%**. 70% респондентов надеются, что спрос на их продукцию останется на уровне текущего квартала.

Цены. По прогнозным оценкам большинства руководителей опрошенных предприятий, в I квартале 2001г. по сравнению с IV кварталом т.г. ожидается некоторое снижение цен как на сырье и материалы, так и на реализуемую продукцию. Ожидаемый баланс цен на сырье и материалы в следующем квартале по сравнению с текущим уменьшится на 7 процентных пунктов, а баланс цен на реализуемую продукцию - на 9 процентных пунктов и составит соответственно **+41%** и **+12%**.

Прибыль (после уплаты налогов, сборов). В I квартале 2001г., по прогнозным оценкам руководителей опрошенных предприятий, ожидается незначительное увеличение прибыли. Так, ожидаемый баланс прибыли в I квартале 2001г. увеличится по сравнению с IV кварталом т.г. на 2 процентных пункта и составит **-5%**. В то же время, 69% респондентов надеются, что прибыль в следующем квартале останется на уровне текущего квартала.

Запасы. В I квартале 2001г., по данным обследования, ожидается незначительное увеличение запасов незавершенного производства. Так, баланс запасов незавершенного производства увеличится по сравнению с IV кварталом т.г. на 4 процентных пункта и составит **-7%**. В то же время в следующем квартале руководители опрошенных предприятий не ожидают существенных изменений в отношении запасов как сырья и материалов, так и готовой продукции. Ожидаемый баланс как запасов сырья и материалов, так и готовой продукции не изменится в следующем квартале по сравнению с текущим и останется равным соответственно **-13%** и **-8%**.

В то же время 72%, 85% и 51% руководителей планируют в следующем квартале сохранить запасы соответственно сырья и материалов, незавершенного производства и готовой продукции на уровне текущего квартала.

Финансовые ресурсы. Большинство руководителей (83%) надеются сохранить в I квартале 2001г. собственные финансовые ресурсы на уровне IV квартала т.г. В то же время ожидаемый баланс обеспеченности собственными финансовыми ресурсами уменьшится по сравнению с IV кварталом т.г. на 1 процентный пункт и составит **-6%**.

Каких-то радикальных изменений в обеспеченности другими финансовыми ресурсами (бюджетными, кредитными и заемными) не ожидает ни один из руководителей опрошенных предприятий.

Просроченная задолженность. В I квартале 2001г., по оценкам большинства руководителей, ожидается увеличение как дебиторской, так и кредиторской задолженности. В следующем квартале ожидаемый баланс дебиторской задолженности увеличится по сравнению с текущим на 7 процентных пунктов, а ожидаемый баланс кредиторской - на 4 процентных пункта и составит соответственно **-15%** и **-16%**.

Занятость. Большинство руководителей опрошенных предприятий (90%) не планируют в I квартале 2001г. сокращение численности занятых, в том числе 17% рассчитывают увеличить число рабочих мест. А ожидаемый баланс численности занятых увеличится по сравнению с IV кварталом т.г. на 1 процентный пункт и составит **+7%**.

Деловая активность. По прогнозным оценкам большинства руководителей, в следующем квартале ожидается некоторый спад деловой активности. Так, ожидаемый баланс деловой активности уменьшится по сравнению с текущим кварталом на 8 процентных пунктов и составит **+14%**.

Большинство руководителей (76%) считают, что в следующем квартале деловая активность их предприятий останется на уровне текущего.

Экономическая ситуация. По прогнозным оценкам руководителей, ожидаемый баланс экономической ситуации возрастет в I квартале 2001г. по сравнению с IV кварталом т.г. на 4 процентных пункта и составит **+14%**.

В то же время 74% респондентов надеются сохранить экономическую ситуацию своих предприятий на уровне текущего квартала.

Сравнительные данные обследования хозяйственной деятельности промышленных предприятий Казахстана

(в процентах)

	IV квартал 2000 г.					I квартал 2001 г.				
	увели- чение	без изме- нения	умень- шение	нет ответа	баланс	увели- чение	без измене- ния	умень- шение	нет ответа	баланс
Спрос на готовую продукцию	35	54	11	-	+24	21	70	9	-	+12
Выпуск основного вида продукции	39	38	23	-	+16	24	60	16	-	+8
Остатки готовой продукции	10	45	18	27	-8	7	51	15	27	-8

ОБСЛЕДОВАНИЕ ДЕЛОВОЙ АКТИВНОСТИ СЕЛЬСКОХОЗЯЙСТВЕННЫХ ПРЕДПРИЯТИЙ РЕСПУБЛИКИ КАЗАХСТАН В IV КВАРТАЛЕ 2000 ГОДА. ПРОГНОЗ НА I КВАРТАЛ 2001 ГОДА

Агентство Республики Казахстан по статистике совместно с региональными статистическими управлениями в конце декабря 2000 г. провело выборочное обследование 134 сельскохозяйственных

формирований. Были получены анкеты от 126 сельскохозяйственных предприятий и 8 крестьянских (фермерских) хозяйств.

Текущее состояние (IV квартал 2000 г.)

Производство. Анализ результатов обследования показал, что в IV квартале т.г. по сравнению с III кварталом т.г. наблюдается увеличение числа предприятий сельского хозяйства, отметивших спад объемов производства, как мяса, так и молока. Так, баланс позитивных и негативных ответов (далее баланс) производства мяса уменьшился по сравнению с III кварталом т.г. на 31 процентный пункт, а баланс производства молока - на 32 процентных пункта и составил соответственно **-12%** и **-26%**.

Об уменьшении объемов производства, как мяса, так и молока сообщили большинство руководителей всех категорий хозяйств. Так, баланс производства мяса и баланс производства молока в IV квартале т.г. по сравнению с III кварталом т.г. уменьшились:

на сельскохозяйственных предприятиях соответственно с **+26%** до **-12%** и с **+6%** до **-27%** и в крестьянских (фермерских) хозяйствах соответственно с **+5%** до **-12%** и с **+38%** до **-25%**.

Предпринимательство. Как отмечалось ранее, все обследуемые предприятия ведут активную предпринимательскую деятельность. В IV квартале т.г. большинство предприятий поддерживали прямые связи с перерабатывающими предприятиями (об этом сообщили 35% респондентов), в том числе на давальческих условиях (26%), с предприятиями агросервиса (14%) и с предприятиями розничной торговли (16%).

В то же время 29% опрошенных предприятий имеют гарантированный выход на местные оптовые продовольственные рынки, 28% - собственные магазины, ларьки и палатки. При этом они имеют возможность выбора поставщиков материально-технических ресурсов и услуг. Об этом сообщили 21% руководителей опрошенных предприятий.

Торгово-посреднические связи хозяйств в IV квартале 2000 г.

(в % к числу обследованных хозяйств)

	Удельный вес хозяйств							
	имеющих				поддерживающих прямые связи с			
	гаранти- рованный выход на местный оптовый продоволь- ственный рынок	собст- венные магазины ларьки, палатки	договоры с иностранными фирмами и партнерами на сбыт сельско- хозяйственной и другой продук- ции	возмож- ность выбора постав- щиков мате- риально- техниче- ских ресур- сов и услуг	пере- раба- тываю- щими пред- прия- тиями	в том числе на даваль- ческих условиях	пред- прия- тиями рознич- ной тор- говли	пред- прия- тиями агросер- виса
Сельскохозяйственные предприятия	29	27	5	23	39	28	19	14
Крестьянские (фермерские) хозяйства	50	38	0	38	50	38	13	25

Несельскохозяйственная деятельность. Помимо сельского хозяйства товаропроизводители занимаются различными видами несельскохозяйственной деятельности. В текущем квартале приоритетными в этом направлении для опрошенных предприятий остаются переработка сельхозпродукции: зерна (об этом сообщили 29% респондентов), скота (18%), молока (9%) и торговля (18%).

Факторы, ограничивающие производственную деятельность и предпринимательскую активность. Среди основных факторов, которые в IV квартале т.г. оказывали негативное влияние на производственную деятельность и предпринимательскую активность, с точки зрения обследованных сельхозпроизводителей, наиболее важными являются:

- низкие закупочные цены на продукцию (об этом сообщили 78% респондентов);
- изношенность материально-технической базы (72%);
- недостаток финансовых средств (67%);
- высокие налоги (52%);
- недостаток оборотных средств (45%);

- истощенность природных ресурсов хозяйства (почвы, генофонда растений, животных) - (36%);
- нестабильность налоговой и правовой политики (35%);
- неплатежеспособность покупателя (34%);
- высокие ставки по кредитам (32%);

**Факторы, ограничивающие производственную деятельность
и предпринимательскую активность**

(в % к числу полученных ответов по всему блоку анализируемых факторов)

	Сельскохозяйственные предприятия	Крестьянские (фермерские) хозяйства
Неплатежеспособность покупателя	34	25
Недостаток финансовых средств	66	50
Высокие ставки по кредитам	36	-
Увеличение доли импортного продоволь- ствия на внутреннем рынке	3	-
Высокие налоги	56	38
Нестабильность налоговой и правовой политики	39	13
Низкие закупочные цены	78	75
Недостаток оборотных средств	48	25
Недостаток реальных прав и полномочий у руководителя хозяйства	10	-
Изношенность материально-технической базы	74	50
Истощенность природных ресурсов хозяй- ства(почвы, генофонда растений, животных)	35	25
Недостаточный спрос на продукцию	18	13
Прочие	10	13

Мероприятия, способствующие экономическому оздоровлению производства. С целью реализации мероприятий, способствующих экономическому оздоровлению производства, предусмотрен ряд мер государственной поддержки сельхозтоваропроизводителей. Так, 18% респондентов сообщили о получении льготных кредитов, 6% - компенсаций ущерба от неурожая и стихийных бедствий за счет страховых резервов, при этом 16% из них используют авансовые формы расчетов за сельхозпродукцию для государственных нужд и 2% получают дотации на реализованную продукцию.

В IV квартале т.г. 24% из числа обследованных предприятий предоставлялись материально-технические ресурсы на условиях лизинга и 15% - гарантировано минимальный уровень закупочных цен.

Финансы. В IV квартале т.г. по сравнению с III кварталом т.г. возросло число предприятий сельского хозяйства, отметивших уменьшение собственных финансовых ресурсов. Так, баланс обеспеченности собственными финансовыми ресурсами в текущем квартале снизился по сравнению с предыдущим на 30 процентных пунктов и составил -3%.

В то же время более половины руководителей (55%) обследованных предприятий сельского хозяйства сообщили о неизменности в IV квартале т.г. по сравнению с III кварталом т.г. собственных финансовых ресурсов.

О других денежных пополнениях не сообщил ни один из респондентов.

В текущем квартале по сравнению с предыдущим, по оценкам большинства руководителей опрошенных предприятий, на предприятиях сельского хозяйства отмечается некоторое снижение прибыли. Так, баланс прибыли в IV квартале т.г. по сравнению с III кварталом т.г. уменьшился на 3 процентных пункта и составил +10%. 44% руководителей обследованных предприятий сообщили о сохранении прибыли на уровне III квартала т.г.

Об изменениях дотаций и компенсаций из бюджета, кредитов банка и амортизационных отчислений не сообщил ни один из респондентов.

Просроченная задолженность. По результатам обследования, в IV квартале т.г. по сравнению с III кварталом т.г. баланс кредиторской задолженности снизился на 12, а баланс дебиторской задолженности - на 7 процентных пунктов и составил соответственно -17% и -21%.

Руководители крестьянских (фермерских) хозяйств не сообщили о каких-то изменениях дебиторской и кредиторской задолженности.

В то же время на сельскохозяйственных предприятиях наблюдается также уменьшение баланса как дебиторской, так и кредиторской задолженности. Баланс дебиторской задолженности в IV квартале т.г. по сравнению с III кварталом т.г. снизился на 11, а баланс кредиторской - на 34 процентных пункта и составил соответственно -28% и -25%.

Материально-техническая база. В IV квартале т.г. 72% руководителей опрошенных предприятий оценили наличие сельскохозяйственной техники на своих предприятиях как «недостаточное», 28% - как «достаточное».

При этом большинство предприятий испытывают также трудности в обеспечении горюче-смазочными материалами. Так, 75% респондентов отметили их недостаточность и 25% считают, что достаточно обеспечены горюче-смазочными материалами.

Материально-техническая база

(в % к общему числу опрошенных предприятий)

	Горюче-смазочные материалы			Сельскохозяйственная техника		
	более чем достаточно	достаточно	не достаточно	более чем достаточно	достаточно	не достаточно
Сельскохозяйственные предприятия	0	25	75	-	31	69
Крестьянские (фермерские) хозяйства	0	25	77	-	25	75

Экономическое состояние предприятия. Большинство руководителей (76%) опрошенных предприятий оценили свое экономическое состояние в IV квартале т.г. как «удовлетворительное», 21% - как «неудовлетворительное» и 3% - как «на грани банкротства».

Оценка экономического состояния хозяйств в IV квартале 2000г.

(в % к числу опрошенных хозяйств)

	Сельскохозяйственные предприятия	Крестьянские (фермерские) хозяйства
Растениеводство:		
удовлетворительное	78	63
неудовлетворительное	19	37
на грани банкротства	3	0
Животноводство:		
удовлетворительное	72	74
неудовлетворительное	24	22
на грани банкротства	4	4
Хозяйства в целом		
удовлетворительное	77	79
неудовлетворительное	19	18
на грани банкротства	4	3

Прогноз на I квартал 2001 г.

Производство. Ожидаемый в I квартале 2001г. баланс выпуска основного вида продукции снизится по сравнению с IV кварталом т.г. на 17 процентных пунктов и составит **-8%**. В то же время, 66% руководителей опрошенных предприятий надеются сохранить объемы производства основного вида продукции на уровне текущего квартала.

Ожидаемые изменения в производстве сельскохозяйственной продукции в I квартале 2001 года.

(в % к числу опрошенных предприятий)

	Скот и птица в живой массе			Молоко		
	увеличение	без изменения	уменьшение	увеличение	без изменения	уменьшение
Сельхозпредприятия	16	56	28	15	66	19
Крестьянские (фермерские) хозяйства	0	25	75	0	25	75

Экономическое состояние предприятия. 76% руководителей опрошенных предприятий надеются сохранить в I квартале 2001г. экономическое состояние своего предприятия на уровне текущего квартала, 22% ожидают его ухудшения и 2% опасаются оказаться на грани банкротства. В то же время,

руководители предприятий растениеводческого профиля, по-прежнему, более оптимистичны в своих прогнозных оценках и ожидают в следующем квартале улучшения своего экономического состояния.

Ожидаемые изменения финансовых ресурсов в сельскохозяйственном производстве в I квартале 2001 г.

(в % к числу опрошенных предприятий)

	Ожидаемые изменения в I квартале 2001 г. по сравнению с IV кварталом 2000 г.					
	увели- чение	без изме- нения	умень- шение	увели- чение	без изме- нения	умень- шение
	Сельскохозяйственные предприятия			Крестьянские (фермерские) хозяйства		
Финансовые средства:						
прибыль	12	58	30	13	87	0
дотации и компенсации из бюджета	2	95	3	0	0	0
кредиты банков	3	93	4	0	0	0
амортизационные отчисления	12	78	10	0	100	0
Просроченная задолженность:						
дебиторская	9	54	37	0	100	0
кредиторская	19	55	36	0	100	0
Задолженность по оплате труда работников	20	36	44	0	50	50

**ОБСЛЕДОВАНИЕ ДЕЛОВОЙ АКТИВНОСТИ СТРОИТЕЛЬНЫХ ОРГАНИЗАЦИЙ
РЕСПУБЛИКИ КАЗАХСТАН В IV КВАРТАЛЕ 2000 ГОДА.
ПРОГНОЗ НА I КВАРТАЛ 2001 ГОДА**

В конце декабря 2000 г. было обследовано 383 организаций, в числе которых 29 организаций государственной собственности, 344 – негосударственной собственности и 10 - находятся в собственности других государств, их юридических лиц и граждан.

Текущее состояние (IV квартал 2000 г.)

Производство. По результатам обследования, в IV квартале т.г. по сравнению с III кварталом т.г. увеличилось число обследованных строительных организаций отметивших спад объемов производства. Так, баланс позитивных и негативных ответов (далее баланс) объемов производства уменьшился в текущем квартале по сравнению с предыдущим на 18 процентных пунктов и составил **+10%**. В то же время 46% респондентов сообщили о неизменности физического объема работ по сравнению со III кварталом т.г.

Снижение объемов производства наблюдается во всех строительных организациях, различных форм собственности. В IV квартале т.г. по сравнению с III кварталом т.г. баланс объемов производства снизился:

- в организациях государственной собственности с **+42%** до **+21%**;
- в организациях негосударственной собственности с **+44%** до **+10%** и
- в организациях, которые являются собственностью других государств, их юридических лиц и граждан с **0%** до **-1%**.

Портфель заказов. В IV квартале т.г. по сравнению с III кварталом т.г. баланс заказов уменьшился на 19 процентных пунктов и составил **-3%**. В то же время более половины руководителей (57%) опрошенных строительных организаций сообщили, что портфель заказов в IV квартале т.г. остался на уровне III квартала т.г.

Об уменьшении заказов сообщили большинство руководителей строительных организаций всех форм собственности. Так, баланс заказов в IV квартале т.г. по сравнению с III кварталом т.г. снизился:

- в организациях государственной собственности с **+27%** до **+1%**;
- в организациях негосударственной собственности с **+11%** до **-1%** и
- в организациях, которые являются собственностью других государств, их юридических лиц и граждан с **+10%** до **-8%**.

По данным обследования, 33% организаций обеспечены заказами сроком на 1 месяц, 18% - на 2 месяца, 25% - на 3 месяца, 6% - на 4 месяца, 3% - на 5 месяцев и 15% - на 6 и более месяцев.

Стоимость строительно-монтажных работ. В IV квартале т.г. по сравнению с III кварталом т.г. увеличилось число предприятий, сообщивших о снижении цен на строительно-монтажные работы. Баланс цен строительно-монтажных работ в текущем квартале уменьшился по сравнению с предыду-

щим на 20 процентных пунктов и составил **+11%**. При этом 53% руководителей опрошенных организаций сохранили цены на строительно-монтажные работы на уровне III квартала т.г.

О снижении цен на строительно-монтажные работы сообщили большинство руководители строительных организаций всех форм собственности. Баланс цен строительно-монтажных работ в IV квартале т.г. по сравнению с III кварталом т.г. уменьшился:

в организациях государственной собственности с **+42% до +30%**;

в организациях негосударственной собственности с **+31% до +8%** и

в организациях, которые являются собственностью других государств, их юридических лиц и граждан с **+20% до -8%**.

Занятость. В IV квартале т.г. по сравнению с III кварталом т.г., по оценкам большинства руководителей, в обследованных строительных организациях отмечается уменьшение численности занятых, что обусловлено фактором сезонности. Так, баланс численности занятых снизился по сравнению с предыдущим кварталом на 21 процентный пункт и составил **0%**.

В то же время 24% руководителей произвели сокращение числа рабочих мест, в том числе 11% сократили не более 5% от числа занятых, 5% - от 6-10%, 4% - от 11-30% и 4% - свыше 30%.

При этом уменьшение численности занятых наблюдается в строительных организациях всех форм собственности. Баланс численности занятых в IV квартале т.г. по сравнению с III кварталом т.г. снизился:

в организациях государственной собственности с **+18% до +6%**;

в организациях негосударственной собственности с **+27% до -10%** и

в организациях, которые являются собственностью других государств, их юридических лиц и граждан с **+10% до -3%**.

Финансовые ресурсы. По данным обследования, в IV квартале т.г. по сравнению с III кварталом т.г. увеличилось число обследованных строительных организаций, отметивших уменьшение собственных финансовых ресурсов. Баланс обеспеченности собственными финансовыми ресурсами в текущем квартале уменьшился по сравнению с предыдущим на 21 процентный пункт и составил **0%**. В то же время 66% руководителей сообщили о неизменности собственных финансовых ресурсов по сравнению с предыдущим кварталом.

Большинство руководителей опрошенных строительных организаций всех форм собственности сообщили о снижении в текущем квартале по сравнению с предыдущим собственных финансовых ресурсов. Баланс обеспеченности собственными финансовыми ресурсами в этих организациях в IV квартале т.г. по сравнению с III кварталом т.г. уменьшился:

в организациях государственной собственности с **+36% до +3%**;

в организациях негосударственной собственности с **+18% до -1%** и

в организациях, которые являются собственностью других государств, их юридических лиц и граждан с **+10% до +2%**.

О других финансовых притоках (бюджетных, кредитных и заемных) не сообщил ни один из респондентов.

Просроченная кредиторская задолженность. В IV квартале т.г. по сравнению с III кварталом т.г., по оценкам руководителей, во многих строительных организациях наблюдается уменьшение просроченной кредиторской задолженности. Баланс просроченной кредиторской задолженности в текущем квартале снизился по сравнению с предыдущим на 21 процентный пункт и составил **-26%**. В то же время 60% руководителей опрошенных организаций отметили неизменность просроченной кредиторской задолженности.

Об уменьшении просроченной кредиторской задолженности по сравнению с предыдущим кварталом сообщают большинство руководителей обследованных строительных организаций всех форм собственности. Баланс просроченной кредиторской задолженности снизился:

в организациях государственной собственности с **-24% до -39%**;

в организациях негосударственной собственности с **-1% до -22%** и

в организациях, которые являются собственностью других государств, их юридических лиц и граждан с **+10% до -19%**.

Общая задолженность заказчиков. В IV квартале т.г. по сравнению с III кварталом т.г. баланс общей задолженности заказчиков уменьшился на 4 процентных пункта и составил **-15%**.

Об увеличении общей задолженности заказчиков сообщили руководители организаций, которые являются собственностью других государств, их юридических лиц и граждан. Баланс общей задолженности заказчиков в этих организациях увеличился по сравнению с предыдущим кварталом на 2 процентных пункта и составил **-8%**.

В то же время в организациях государственной собственности баланс общей задолженности заказчиков в IV квартале т.г. по сравнению с III кварталом т.г. уменьшился на 11, а в организациях негосударственной собственности - на 12 процентных пунктов и составил соответственно **-24%** и **-12%**.

Доход (после уплаты налогов, сборов). По данным обследования, в IV квартале т.г. по сравнению с III кварталом т.г. увеличилось число обследованных строительных организаций, отметивших

уменьшение дохода. Так, баланс доходов уменьшился в текущем квартале по сравнению с предыдущим на 14 процентных пунктов и составил 0%. В то же время 56% руководителей сообщили о неизменности полученных доходов по сравнению с III кварталом т.г.

Об уменьшении доходов сообщают руководители строительных организаций всех форм собственности. Баланс доходов в IV квартале т.г. по сравнению с III кварталом т.г. снизился:

в организациях государственной собственности с +31% до +9%;

в организациях негосударственной собственности с +10% до 0% и

в организациях, которые являются собственностью других государств, их юридических лиц и граждан с до 0% до -7%.

Факторы, ограничивающие производство. Основными факторами, которые ограничивали хозяйственную деятельность обследованных строительных организаций в IV квартале т.г., руководители считают:

- неплатежеспособность заказчиков (об этом сообщили 60% респондентов);
- недостаток заказов на работы (55%);
- высокая стоимость материалов, конструкций, изделий (45%);
- высокий уровень налогов (44%);
- нехватка и изношенность строительных машин и механизмов (31%);
- дефицит собственных оборотных средств (30%);
- конкуренция со стороны других строительных фирм (28%);
- нестабильность налоговой и правовой политики (18%).

Оценка существующих производственных мощностей на момент обследования относительно ожидаемого спроса на продукцию предприятия в ближайшие 6 месяцев.

Большинство руководителей опрошенных организаций (82%) считают существующие на момент обследования производственные мощности относительно спроса на продукцию предприятия в ближайшие 6 месяцев достаточными, 16% - недостаточными и 2% - более чем достаточными.

Деловая активность организации. Баланс деловой активности в строительных организациях в текущем квартале уменьшился по сравнению с предыдущим на 25 процентных пунктов и составил +10%. 56% руководителей сообщили, что деловая активность их организаций не изменилась по сравнению с III кварталом т.г.

Спад деловой активности наблюдается в обследованных организациях всех форм собственности. Баланс деловой активности в IV квартале т.г. по сравнению с III кварталом т.г. снизился:

в организациях государственной собственности с +48% до +21%;

в организациях негосударственной собственности с +37% до +16% и

в организациях, которые являются собственностью других государств, их юридических лиц и граждан с +20% до -8%.

Экономическая ситуация. Большинство руководителей (80%) обследованных организаций оценили экономическую ситуацию своей фирмы как «удовлетворительную», 13% - как «плохую» и лишь 7% - как «хорошую». При этом 53% респондентов отметили неизменность ситуации по сравнению с III кварталом т.г., а баланс экономической ситуации в текущем квартале уменьшился по сравнению с предыдущим на 11 процентных пунктов и составил +11%.

Сравнительные оценки изменений основных показателей деятельности строительных организаций

(в процентах)

	III квартал 2000 г.				IV квартал 2000 г.			
	увели- чение	без изме- нения	умень- шение	баланс	увели- чение	без изме- нения	умень- шение	баланс
Физический объем работ	52	24	24	+28	32	46	22	+10
Численность занятых	39	44	17	+21	20	60	20	0
Обеспеченность собственными финансовыми ресурсами	32	57	11	+21	17	66	17	0
Общая задолженность заказчиков за выполненные работы	17	55	28	-11	11	63	26	-15
Стоимость строительно-монтажных работ	45	41	14	+31	29	53	18	+11

Прогноз на I квартал 2001 г.

Производство. По прогнозным оценкам, 66% руководителей опрошенных организаций не предполагают снижения производства, в том числе 14% ожидают его рост.

В то же время ожидаемый баланс объемов производства в I квартале 2001г. уменьшится по сравнению с IV кварталом 2000г. на 30 процентных пунктов и составит **-20%**.

Стоимость строительно-монтажных работ. Дальнейший рост цен на строительно-монтажные работы ожидают 11% руководителей опрошенных строительных организаций, 61% надеются, что цены в следующем квартале по сравнению с текущим не изменятся и 28% ожидают их снижение.

Сравнительные оценки изменений основных показателей деятельности строительных организаций

(в процентах)

	IV квартал 2000 г.				I квартал 2000 г.			
	увели- чение	без изме- нения	умень- шение	баланс	увели- чение	без изме- нения	умень- шение	баланс
Физический объем работ	32	46	22	+10	14	52	34	-20
Численность занятых	20	60	20	0	6	68	26	-20
Обеспеченность собственными финансовыми ресурсами	17	66	17	0	6	67	27	-21
Общая задолженность заказчиков за выполненные работы	11	63	26	-15	7	70	23	-16
Стоимость строительно-монтажных работ	29	53	18	+11	11	61	28	-17

По данным обследования деловой активности строительных организаций, проведенного в конце декабря т.г., **индекс предпринимательской уверенности**¹ в строительстве в IV квартале 2000г. составил **-12%** (в то время, как в III квартале т.г. он составлял **-2%**).

ОБСЛЕДОВАНИЕ ДЕЛОВОЙ АКТИВНОСТИ ПРЕДПРИЯТИЙ ТОРГОВЛИ РЕСПУБЛИКИ КАЗАХСТАН В IV КВАРТАЛЕ 2000 ГОДА. ПРОГНОЗ НА I КВАРТАЛ 2001 ГОДА

В конце декабря 2000 г. Агентство Республики Казахстан по статистике совместно с региональными статистическими управлениями провело конъюнктурное обследование 368 торговых предприятий, в том числе 131 предприятий оптовой торговли (36% от общего числа опрошенных), 204 - розничной торговли (55%) и 33 - торгового посредничества (9%).

Текущее состояние (IV квартал 2000 г.)

Товарооборот. Анализ результатов обследования показывает, что в IV квартале т.г. по сравнению с III кварталом т.г. увеличилась доля руководителей, отметивших рост объемов товарооборота. Так, баланс позитивных и негативных ответов (далее баланс) объемов товарооборота увеличился по сравнению с предыдущим кварталом на 14 процентных пунктов и составил **+14%**. В то же время 34% руководителей опрошенных предприятий торговли сообщили о неизменности объемов товарооборота.

Увеличение баланса объемов товарооборота произошло за счет роста объемов товарооборота на предприятиях розничной торговли и торговых посредников. Так, баланс объемов товарооборота на предприятиях этих отраслей торговли увеличился в текущем квартале по сравнению с предыдущим соответственно на 25 и 23 процентных пункта и составил **+31% и +3%**.

В то же время на предприятиях оптовой торговли баланс объемов товарооборота снизился на 8 процентных пункта и составил **+8%**.

Цены. По оценкам руководителей, в текущем квартале по сравнению с предыдущим увеличилось число предприятий, отметивших увеличение цен в среднем по основным группам товаров. Баланс цен в среднем по основным группам товаров в IV квартале т.г. по сравнению с III кварталом т.г. вырос на 5 процентных пунктов и составил **+11%**.

В то же время, 83% респондентов сообщили, что цены в среднем по основным группам товаров не изменились и остались на уровне III квартала т.г.

Баланс цен в среднем по основным группам товаров в текущем квартале увеличился по сравнению с предыдущим:

1) Индекс предпринимательской уверенности рассчитывается как среднее арифметическое «балансов» по портфелю заказов и будущей тенденции занятости, в процентах.

на предприятиях оптовой торговли с **+4%** до **+12%**;
на предприятиях розничной торговли с **+10%** до **+11** и
на предприятиях торгового посредничества с **+3%** до **+9%**.

Потребительский спрос. По оценкам большинства руководителей, на предприятиях торговли в IV квартале т.г. по сравнению с III кварталом т.г. увеличилось число предприятий, отметивших рост потребительского спроса. Баланс потребительского спроса в текущем квартале увеличился на 17 процентных пунктов и составил **+11%**. В то же время 53% руководителей опрошенных предприятий сообщают, что потребительский спрос не изменился и остался на уровне предыдущего квартала.

Большинство руководителей опрошенных предприятий всех отраслей промышленности сообщили об увеличении в текущем квартале по сравнению с предыдущим потребительского спроса. Баланс потребительского спроса вырос по сравнению с предыдущим кварталом:

на предприятиях оптовой торговли с **-1%** до **+8%**;
на предприятиях розничной торговли с **-1%** до **+12%** и
у торговых посредников с **-17%** до **+12%**.

Изменение потребительского спроса имеет прямую связь с изменениями цен в среднем по основным группам товаров, а также проведением маркетинговых исследований на предприятиях торговли. В IV квартале т.г. 62% от числа опрошенных предприятий проводили маркетинговые исследования, в том числе 49% исключительно собственными силами.

Финансовые ресурсы. Анализ результатов обследования показывает, в IV квартале т.г. по сравнению с III кварталом т.г. на обследованных предприятиях торговли баланс обеспеченности собственными финансовыми ресурсами увеличился на 2, а баланс обеспеченности кредитами и займами - на 1 процентный пункт и составил соответственно **+2%** и **+1%**.

О незначительном увеличении собственных финансовых ресурсов в IV квартале т.г. по сравнению с III кварталом т.г. сообщили руководители оптовой и розничной торговли. Баланс обеспеченности собственными финансовыми ресурсами на их предприятиях увеличился соответственно на 1 и 5 процентных пунктов и составил **-2%** и **+9%**.

В то же время баланс обеспеченности кредитами и займами на предприятиях оптовой торговли в текущем квартале уменьшился по сравнению с предыдущим на 5 процентных пунктов, а на предприятиях розничной торговли увеличился на 7 процентных пунктов и составил соответственно **0%** и **+7%**.

Занятость. По оценкам большинства руководителей, в IV квартале т.г. по сравнению с III кварталом т.г. увеличилось число предприятий, отметивших снижение численности занятых. Баланс численности занятых в текущем квартале уменьшился по сравнению с предыдущим на 4 процентных пункта и составил **-7%**. И в то же время 77% руководителей опрошенных предприятий сохранили число рабочих мест на уровне III квартала т.г.

О незначительном снижении численности занятых сообщили руководители предприятий оптовой торговли и торгового посредничества. Баланс численности занятых в текущем квартале по сравнению с предыдущим уменьшился:

на предприятиях оптовой торговли с **+3%** до **-7%** и
на предприятиях торгового посредничества с **-4%** до **-6%**.

На предприятиях розничной торговли баланс численности занятых увеличился по сравнению с предыдущим на 2 процентных пункта и составил **-8%**.

Задолженность. В IV квартале т.г. отмечается дальнейший рост числа предприятий, имеющих увеличение как дебиторской, так и кредиторской задолженности. Баланс дебиторской задолженности в текущем квартале увеличился по сравнению с предыдущим на 4, а баланс кредиторской задолженности - на 3 процентных пункта и составил соответственно **-14%** и **-17%**.

Увеличение как дебиторской, так и кредиторской задолженности наблюдается на предприятиях оптовой и розничной торговли. Так, баланс дебиторской задолженности в текущем квартале по сравнению с предыдущим вырос на предприятиях оптовой торговли с **-25%** до **-11%**, а на предприятиях розничной торговли - с **-21%** до **-15%**. Баланс кредиторской задолженности увеличился на предприятиях оптовой торговли с **-31%** до **-16%**, а на предприятиях розничной торговли - с **-25%** до **-15%**.

Руководители большинства предприятий торгового посредничества сообщили о снижении в IV квартале т.г. по сравнению с III кварталом т.г. как дебиторской, так и кредиторской задолженности. Так, баланс дебиторской задолженности уменьшился по сравнению с предыдущим на 6, а баланс кредиторской задолженности - на 17 процентных пунктов и составил соответственно **-15%** и **-21%**.

Товарные запасы. В IV квартале т.г. по сравнению с III кварталом т.г. увеличилось число опрошенных предприятий торговли, отметивших снижение уровня товарных запасов. Так, баланс уровня товарных запасов уменьшился по сравнению с предыдущим кварталом на 7 процентных пунктов и составил **-2%**. В то же время более половины респондентов (54%) сообщили о неизменности уровня товарных запасов.

Соотношение в объеме товарооборота отечественных и импортных товаров. Большинство руководителей опрошенных предприятий (97%) сообщили, что в IV квартале т.г. по сравнению с III кварталом т.г. соотношение в объеме товарооборота отечественных и импортных товаров не уменьшилось, в том числе 8% отметили его увеличение.

В то же время 68% и 38% руководителей от общего числа опрошенных в IV квартале т.г. отдавали предпочтение торговле соответственно отечественными и импортными товарами. Кроме того 34% респондентов предпочитают торговлю этими товарами по причине более выгодных условий закупок, 32% - быстрой их оборачиваемости, 29% - из-за лучшего товарного вида, 21% по другим причинам и 16% - из-за длительных сроков хранения.

Торговая сеть. 92% руководителей обследованных предприятий сообщили, что в IV квартале т.г. по сравнению с III кварталом т.г. их торговая сеть (торговые точки и торговая площадь) не изменилась, 7% указали на ее уменьшение и 2% - увеличение торговой сети. То есть баланс изменения торговой сети в текущем квартале уменьшился по сравнению с предыдущим на 3 процентных пункта и составил **-5%**.

Торговые надбавки. Большинство руководителей (85%) опрошенных предприятий в текущем квартале сохранили средний размер торговых надбавок на уровне предыдущего квартала. В то же время баланс среднего размера торговых надбавок в IV квартале т.г. по сравнению с III кварталом т.г. снизился на 4 процентных пункта и составил **-5%**.

О снижении среднего размера торговых надбавок в текущем квартале по сравнению с предыдущим сообщили руководители предприятий оптовой торговли и торгового посредничества. Баланс среднего размера торговых надбавок в IV квартале т.г. по сравнению с III кварталом т.г. уменьшился:

на предприятиях оптовой торговли с **-2%** до **-10%** и

на предприятиях торгового посредничества с **+1%** до **-3%**.

А на предприятиях розничной торговли баланс среднего размера торговых надбавок увеличился по сравнению с предыдущим кварталом на 2 процентных пункта и составил **-4%**.

Факторы, препятствующие нормальной работе предприятий. Возросшая конкуренция на внутреннем рынке (об этом сообщил каждый второй респондент), недостаток собственных финансовых ресурсов (44%), снижение покупательского спроса (32%), нестабильность налоговой и правовой политики (13%) и несвоевременность расчетов с поставщиками (12%) - основные факторы, по мнению руководителей опрошенных предприятий, которые препятствовали нормальной работе торговых предприятий в текущем квартале.

Экономическое положение. Анализ результатов обследования показал, что в IV квартале т.г. по сравнению с III кварталом т.г. увеличилось число предприятий торговли, отметивших улучшение своего экономического положения. Так, баланс экономического положения торговых предприятий в текущем квартале по сравнению с предыдущим вырос на 15 процентных пунктов и составил **+16%**. В то же время 72% руководителей оценили экономическое положение своего предприятия как «удовлетворительное», 18% - как «хорошее» и 10% - как «плохое».

Сравнение прогнозных и фактических оценок некоторых показателей деятельности торговых предприятий Республики Казахстан.

(в процентах)

	III квартал 2000 г.				IV квартал 2000 г.			
	увели- чение	без изме- нения	умень- шение	баланс	увели- чение	без изме- нения	умень- шение	баланс
Изменение объема товаро- оборота	25	50	25	0	40	34	26	+14
Изменение цен в среднем по основным группам товаров	9	88	3	+6	14	83	3	+11
Потребительский спрос	14	66	20	-6	29	53	18	+11
Изменение уровня товарных запасов	17	71	12	+5	22	54	24	-2
Численность занятых	7	83	10	-3	8	77	15	-7

Прогноз на I квартал 2001 года.

Товарооборот. По прогнозным оценкам руководителей опрошенных предприятий, ожидаемый баланс объемов товарооборота уменьшится на 16 процентных пунктов и составит **-2%**. В то же время 54% респондентов считают, что объемы товарооборота в ближайшие 2-3 месяца останутся на уровне IV квартала т.г.

Цены. В I квартале 2001г. ожидаемый баланс цен в среднем по основным группам товаров не изменится по сравнению с IV кварталом 2000г. и останется равным **+11%**.

В то же время 83% руководителей планируют сохранить цены в среднем по основным группам товаров на уровне текущего квартала.

Потребительский спрос. В следующем квартале, по прогнозным оценкам руководителей, ожидаемый баланс потребительского спроса уменьшится по сравнению с текущим кварталом на 11 процент-

ных пунктов и составит **0%**. Большинство руководителей (66%) надеются, что спрос на их продукцию в I квартале 2001г. останется на уровне IV квартала 2000г.

Товарные запасы. Большинство руководителей опрошенных предприятий торговли (68%) планируют в следующем квартале сохранить уровень товарных запасов на уровне текущего квартала. А ожидаемый баланс уровня товарных запасов увеличится по сравнению с IV кварталом т.г. на 2 процентных пункта и составит **0%**.

Занятость. Большинство руководителей опрошенных предприятий (92%) не намерены в I квартале 2001г. сокращать численность занятых, в том числе 4% планируют увеличить число рабочих мест. Ожидаемый баланс численности занятых не изменится по сравнению с текущим кварталом и останется равным **-7%**.

Экономическое положение. Ожидаемый в I квартале 2001г. баланс экономического положения торговых предприятий снизится по сравнению с IV кварталом 2000г. на 9 процентных пунктов и составит **+7%**. В то же время 71% руководителей надеются сохранить в I квартале 2001г. экономическое положение своего предприятия на уровне IV квартала 2000г.

Сравнение фактических и прогнозных оценок некоторых показателей деятельности торговых предприятий Республики Казахстан.

(в процентах)

	IV квартал 2000 г.				I квартал 2000 г.			
	увели- чение	без изме- нения	умень- шение	баланс	увели- чение	без изме- нения	умень- шение	баланс
Изменение объема товаро- оборота	40	34	26	+14	22	54	24	-2
Изменение цен в среднем по основным группам товаров	14	83	3	+11	14	83	3	+11
Потребительский спрос	29	53	18	+11	17	66	17	0
Изменение уровня товарных запасов	22	54	24	-2	16	68	16	0
Численность занятых	8	77	15	-7	4	85	11	-7

Таким образом, по данным обследования деловой активности торговых предприятий, проведенного в конце декабря т.г., **индекс предпринимательской уверенности**¹ в торговле в IV квартале 2000 г. составил **+8%** (для сравнения: в III квартале 2000г. индекс предпринимательской уверенности был равен **+2%**).

ОБСЛЕДОВАНИЯ ПОТРЕБИТЕЛЕЙ

В конце декабря 2000 года было обследовано 1610 респондентов - потребителей различных групп (городского и сельского населения, сотрудников фирм и банков, госучреждений и организаций, домохозяйек и пенсионеров и др.). Сотрудниками статистических управлений всех областей республики, а также г.г. Астана и Алматы проведен телефонный опрос респондентов. Было предложено 5 вопросов, являющихся ключевыми индикаторами ощущений потребителей. На основании этих вопросов, с помощью оценки возможных качественных вариантов ответов было построено три индекса, важнейшим из которых является **“индекс ощущения потребителей”**. Этот индекс отражает субъективные мнения потребителей об изменениях в экономике. В декабре 2000 года показатель **«индекса ощущения потребителей»** увеличился по сравнению с ноябрем 2000 года на 7 процентных пунктов и составил **-11%**.

В то же время **30%** респондентов считают, что экономическое положение страны ухудшилось (для сравнения: в ноябре 2000г. так считал каждый третий респондент (33%)).

Индекс ощущений потребителей, в свою очередь, делится на два субиндекса – **“индекс экономического климата”** и **“индекс желания покупать”**.

На основе индекса экономического климата формируется суммарное мнение потребителей об общем положении в стране и выявляется оценка их ожидания по улучшению текущей ситуации. Результаты опросов показали, что показатель этого субиндекса в текущем месяце увеличился по сравнению с предыдущим на 11 процентных пунктов и составил **-5%**, каждый четвертый респондент отметил ухудшение положения в стране.

Другой субиндекс – **“индекс желания покупать”** даёт картину изменения финансового положения потребителей, а также является хорошим индикатором спроса домашних хозяйств на товары длительного пользования. Как показывают результаты обследования, показатель этого субиндекса в декабре т.г. увеличился на 4 процентных пункта и составил **-15%**.

1) Индекс предпринимательской уверенности рассчитывается как среднее арифметическое «балансов» оценок изменения экономического положения в текущем квартале и ожидаемых изменений в следующем квартале, а также уровня товарных запасов (последний - с обратным знаком), в процентах.

Таким образом, в конце декабря 2000 года, по субъективному мнению потребителей, наметились некоторые позитивные сдвиги как в экономике страны, так и в состоянии финансов собственного домашнего хозяйства.

Оценка потребителей*

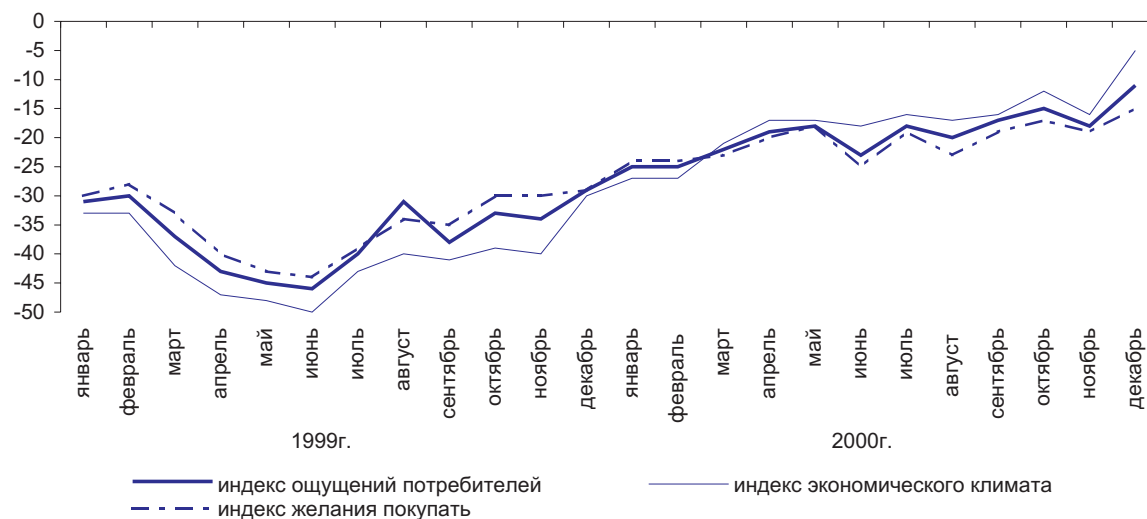

* Баланс позитивных и негативных ответов, в % к общему числу ответов

ТЕНДЕНЦИИ РАЗВИТИЯ МИРОВОЙ ЭКОНОМИКИ

СОЦИАЛЬНО-ЭКОНОМИЧЕСКОЕ ПОЛОЖЕНИЕ СТРАН СНГ*

Итоги развития экономики стран Содружества в январе-ноябре текущего года свидетельствуют о продолжении тенденции роста основных показателей: валового внутреннего продукта, продукции промышленности, розничного товарооборота, внешней торговли.

Промышленное производство в январе-ноябре 2000 года по сравнению с январем-ноябрем прошлого года в странах Содружества увеличилось в среднем на 10% (в январе-ноябре 1999 года - на 6,4%). Во всех странах превышен уровень производства января-ноября 1999 года. Наиболее высокие темпы роста промышленного производства достигнуты в Казахстане и Украине. В ноябре по отношению к октябрю текущего года выпуск промышленной продукции в странах Содружества в среднем снизился на 1,8% (в ноябре 1999 года он был выше уровня октября на 0,2 %).

Изменение объемов промышленного производства

(прирост +, снижение -, в %)

	Январь-ноябрь 2000 года к январю-ноябрю 1999 года	Ноябрь к октябрю 2000 года
Казахстан	14,9	-2,3
Азербайджан	6,9	-2,6
Армения	4,7	-3,5
Беларусь	8,3	-3,9
Грузия	5,0	-3,1
Кыргызстан	8,6	24,0
Молдова	3,3	-12,9
Россия	9,6	-0,5
Таджикистан	9,8	-5,5
Узбекистан	6,4 ¹⁾	...
Украина	12,5	-5,2

¹⁾ Январь-сентябрь

По сравнению с январем-ноябрем прошлого года возросло производство *автомобильного бензина* в Азербайджане на 53%, Беларуси - на 16%, России - на 2%, *дизельного топлива* - в Азербайджане - на 3%, Беларуси - на 11%, Казахстане - на 7%, России - на 5%, *топочного мазута* - в Азербайджане - на 6%, Беларуси - на 7%, Казахстане - на 5%, Кыргызстане - на 31%. Снизился выпуск всех основных видов продуктов нефтепереработки в Украине на 21-24%, бензина - в Казахстане - на 3%, дизельного топлива - в Кыргызстане - на 9%, топочного мазута - в России - на 1%.

Добыча топлива в некоторых странах Содружества в январе-ноябре 2000 года

	Нефть, включая газовый конденсат		Газ		Уголь	
	млн. тонн	в % к январю- ноябрю 1999 г.	млрд. куб. м	в % к январю- ноябрю 1999 г.	млн. тонн	в % к январю- ноябрю 1999 г.
Азербайджан	12,9	102	5,2	94	-	-
Казахстан	31,9	116	10,3	115	66,3	131
Россия	295	106	530	99	233	104
Украина	3,4	97	16,3	99,4	73,9	99,2

Выработка *электроэнергии* по сравнению с январем-ноябрем прошлого года повысилась в Азербайджане на 3%, Армении - на 1,7%, Казахстане - на 9%, Кыргызстане - на 16%, России - на 4%; снизилась - в Беларуси - на 0,7%, Грузии - на 5%, Молдове - на 24%, Таджикистане - на 9%, Украине - на 1,1%.

Готового проката черных металлов произведено больше в Беларуси на 8%, Казахстане - на 18%, России - на 16%, Украине - на 14%. Возрос выпуск *стальных труб* в Беларуси на 15%, Казахстане - в 2,7 раза, России - на 51%, Украине - на 46%.

Увеличился выпуск *автомобилей, металлорежущих станков и электродвигателей переменного тока* в Беларуси, России и Украине, *кузнечно-прессовых машин* - в России и Украине, *тракторов* - в Казахстане и России. Уменьшилось производство тракторов в Беларуси на 16%, Украине - на 22%, кузнечно-прессовых машин - в Беларуси - на 6%.

Производство *цемента* сократилось в Армении на 26%, Беларуси и Украине - на 9%, возросло - в Азербайджане - на 46%, Казахстане - на 41%, Кыргызстане - на 17%, Молдове - в 4,4 раза, России - на 13%, Таджикистане - в 1,7 раза, в Грузии - сохранилось на уровне января-ноября прошлого года.

* по данным Статкомитета СНГ

Производство потребительских товаров в некоторых странах Содружества
в январе-ноябре 2000 года

(в % к январю-ноябрю 1999 г.)

	Потребительские товары	В том числе				
		продукты питания	алкоголь- ные напитки	непродо- вольст- венные товары	из них товары	
					легкой промыш- ленности	культурно- бытового и хозяйст- венного назначения
Армения	109	105	152	106	76	118
Беларусь	103	102	96	106	106	106
Казахстан	116	112	142	121	114	...
Кыргызстан	109	99,4	132	120	107	...
Таджикистан	99,6	97	224	107	98	133
Украина	125	120	128	133

Промышленная выработка мяса была выше, чем в январе-ноябре 1999 года, в Азербайджане на 1,4%, Армении - на 14%, России - на 11%, Украине - на 3%; ниже - в Беларуси - на 7%, Казахстане - на 69%, Кыргызстане - на 19%, Молдове - на 56%.

Производство *цельномолочной продукции* возросло в Азербайджане на 1%, Казахстане - на 14%, России - на 10%, Украине - на 5%; уменьшилось - в Беларуси - на 9%, Кыргызстане - на 3%, Молдове - на 2%; в Армении - сохранилось на уровне соответствующего периода прошлого года.

Выпуск *муки* снизился в Беларуси на 13%, Грузии - на 10%, Кыргызстане - на 1,4%, Молдове - на 29%, России - на 5%, Таджикистане - на 10%, Украине - на 4%; возрос - в Азербайджане - в 1,5 раза, Армении - на 2,4%, Казахстане - на 6%. В большинстве стран снижено производство *крупы и макаронных изделий*.

Производство *растительного масла* увеличилось в Казахстане, Кыргызстане, Молдове, России, Таджикистане и Украине; сократилось - в Азербайджане, Беларуси, Грузии.

Сахара-песка произведено больше в Азербайджане, Беларуси, Грузии, Казахстане, Молдове; снизился его выпуск в Кыргызстане, России и Украине.

По сравнению с январем-ноябрем прошлого года в Беларуси *телевизоров* произведено больше на 4%, Казахстане - в 3,5 раза, России - в 5 раз, *холодильников и морозильников* - в Беларуси - на 1,4%, России - на 13%, Украине - на 11%, *магнитофонов* - в Беларуси - на 3%, *видеомагнитофонов* - в Казахстане - в 1,9 раза, *стиральных машин* - Казахстане - в 3 раза, Молдове - на 36%, *электропылесосов* - в России - на 3%, *радиоприемных устройств* - в России - на 24%, Украине - на 63%. Снизился выпуск телевизоров в Украине на 15%, стиральных машин - в России - на 5%, Украине - на 4%, магнитофонов - в России и Украине - в 2 раза, электропылесосов - в Беларуси - на 62%, Украине - на 16%, радиоприемных устройств - в Беларуси - на 47%, Молдове - на 6%.

Цены производителей промышленной продукции в ноябре 2000 года по отношению к октябрю увеличились в Азербайджане и Молдове на 1,4%, Беларуси - на 5,9%, Грузии - на 2,9%, Казахстане - на 0,9%, России - на 1,3%, Таджикистане - на 4,8%, Украине - на 1%; в Армении снизились на 0,3%. В среднем по странам Содружества в ноябре по сравнению с октябрём они возросли на 1,6%, в прошлом году - на 3,7%.

Изменение цен производителей промышленной продукции

(прирост +, снижение -, в %)

	Январь-ноябрь 2000 года к январю-ноябрю 1999 года	Ноябрь к октябрю 2000 года
Казахстан	40,2	0,9
Азербайджан	26,0	1,4
Армения	0,8	-0,3
Беларусь	188	5,9
Грузия	6	2,9
Кыргызстан	27	2,2
Молдова	29	1,4
Россия	34 ¹⁾	1,3
Таджикистан	44	4,8
Узбекистан	57 ²⁾	...
Украина	21	1,0

¹⁾ Ноябрь к ноябрю

²⁾ Январь-сентябрь

Сельское хозяйство. В январе-ноябре хозяйствами всех категорий стран Содружества в среднем получено больше, чем за аналогичный период прошлого года, мяса на 1%, яиц – на 2%; молока – меньше на 2%. В хозяйствах населения и крестьянских (фермерских) хозяйствах мяса и яиц произведено больше на 1%, молока – на 2%.

**Производство основных видов животноводческой продукции
в январе-ноябре 2000 года**

(хозяйства всех категорий)

	Мясо (в живом весе)		Молоко		Яйца	
	тыс. тонн	в % к январю- ноябрю 1999	тыс. тонн	в % к январю- ноябрю 1999	млн. штук	в % к январю- ноябрю 1999
Азербайджан	179,5	104	981	104	508	103
Армения	85	115	454	100,4	341	118
Беларусь	742	90	4250	94	3060	97
Грузия ¹⁾	1	56	3	64	2	87
Казахстан	989,5	100	3534,5	105	1560,4	111
Кыргызстан	315	103	1046	105	190	107
Молдова	109,5	82	538	97	525	101
Россия	5983	104	30468	99,3	31382	103
Таджикистан	52	95	286	105	21	219
Туркменистан
Узбекистан
Украина	2252	99,1	11870	94	8104	99,3

¹⁾ Сельскохозяйственные предприятия

Строительство. В январе-ноябре 2000 года в странах Содружества **объем инвестиций в основной капитал** по сравнению с соответствующим периодом предыдущего года возрос в среднем на 15%. Объемы построенного жилья превысили уровень января-ноября 1999 года на 3%.

**Инвестиции в основной капитал и ввод жилья за счет всех источников
финансирования в январе-ноябре 2000 года**

	Инвестиции в основной капитал		Жилищное строительство	
	единиц национальной валюты (в текущих ценах)	в % к январю-ноябрю 1999 г. (в постоянных ценах)	введено, тыс. кв. м общей площади	в % к январю-ноябрю 1999 г.
Азербайджан, млрд. манатов	4151,3	102	302,5	116
Армения, млрд. драмов	72,4	121	108,3	85
Беларусь, млрд. белорусских рублей	1279,2	98	2879,5	120
Грузия, млн. лари	198,9	86	50,9 ¹⁾	87 ¹⁾
Казахстан, млрд. тенге	453,2	129	1077,1	122
Кыргызстан, млн. сомов	7,3	130	382,3	115
Молдова, млн. лей ¹⁾	982,4	128	115,2	90
Россия, млрд. рублей	966,3	118	19705,6	102
Таджикистан, млрд. таджикских рублей	95,0	...	116,4	133
Узбекистан, млрд. сумов ¹⁾	469,3	100,7	6222,9	100,7
Украина, млрд. гривен ¹⁾	11,7	114	2909,5	96

¹⁾ Январь-сентябрь

Транспорт. В странах Содружества **объем перевозок грузов предприятий транспорта** (без трубопроводов) в январе-ноябре 2000 года по сравнению с соответствующим периодом прошлого года увеличился в среднем на 10%.

На железнодорожном транспорте стран Содружества в январе-ноябре 2000 года было погружено грузов в среднем на 11% больше, чем в соответствующем периоде прошлого года.

Общий объем перевозок грузов магистральным железнодорожным транспортом в январе-ноябре 2000 года по сравнению с январем-ноябрем 1999 года в Азербайджане увеличился на 13%, Беларуси - на 3%, Грузии - на 23%, Казахстане - на 31%, Армении - на 1,2%.

Автотранспортными предприятиями (включая предпринимателей) Азербайджана перевезено грузов на 26% больше, чем в январе-ноябре 1999 года, Грузии - на 12%, Казахстана - на 33%, Кыргызстана - на 8%, России - на 0,1%; меньше - Армении - на 20%, Таджикистана - на 10%. Перевозки грузов автомобильным транспортом общего пользования снизились в Беларуси на 27%, Молдове - на 30%.

Внутренним водным транспортом Казахстана по сравнению с январем-ноябрем 1999 года перевезено грузов в 2,4 раза больше, России - на 16%; Кыргызстана - меньше - на 26%, Молдовы - на 45%.

Перевозки грузов *морским флотом* Азербайджана в январе-ноябре увеличились на 19%; Грузии - снизились - на 79%, России (на транспортных судах) - на 15%.

Воздушным транспортом Армении перевезено грузов и почты больше на 3%, Молдовы - на 5%, России - на 9%; Азербайджана - меньше - на 25%, Беларуси - на 7%, Грузии - на 45%, Казахстана - на 22%, Кыргызстана - на 52%, Таджикистана - на 5%.

Магистральными трубопроводами Азербайджана в январе-ноябре 2000 года перекачано 3,1 миллиона тонн газа (96% к январю-ноябрю 1999 года), 11,1 миллиона тонн нефти (106%); Армении - 0,9 миллиона тонн газа (113%); Кыргызстана - 0,4 миллиона тонн газа (99,9%); России - 459 миллионов тонн газа (103%), 269,1 миллиона тонн нефти (104%) и 21 миллион тонн нефтепродуктов (111%). В Казахстане по трубопроводам перекачано 111,1 миллиона тонн газа, нефти и нефтепродуктов (126% к уровню января-ноября 1999 года). В Беларуси в январе-октябре текущего года перекачано 27,7 миллиона тонн газа (110% к январю-октябрю 1999 года) и 75,3 миллиона тонн нефти (107%), Украине - 182,7 миллиона тонн газа, нефти, нефтепродуктов и аммиака (94%).

Перевозки пассажиров железнодорожным транспортом в январе-ноябре 2000 года по сравнению с соответствующим периодом прошлого года в Азербайджане увеличились на 8%, Грузии - на 22%, России - на 7%, Казахстане - на 13%, Кыргызстане - на 32%; сократились - в Армении - на 20%, Беларуси - на 1%, Таджикистане - на 36%.

В России *автобусным транспортом* общего пользования перевезено пассажиров на 3% меньше; в Беларуси эти перевозки возросли на 1,2%, Молдове - на 10%. С учетом пассажирских перевозок, выполненных автобусами коммерческих автопредприятий и частных фирм, объемы перевозок в Азербайджане увеличились на 3%, Армении - на 2%, Грузии - на 0,8%, Кыргызстане - на 16%, Таджикистане - на 5%; снизились - в Казахстане - на 7%.

Воздушным транспортом Армении по сравнению с январем-ноябрем 1999 года пассажиров перевезено меньше на 5%, Беларуси - на 2%, Грузии - на 30%, Казахстана - на 3%, Кыргызстана - на 12%; больше - Азербайджана - на 3%, Молдовы - на 14%, России - на 0,6%, Таджикистана - на 5%.

Цены на потребительском рынке и инфляция. В январе-ноябре 2000 года в большинстве стран Содружества сохранились инфляционные процессы, но наблюдалось замедление темпов роста **потребительских цен**. Так, если в Беларуси среднемесячный прирост цен в январе-ноябре 1999 года составлял 10,8%, то в текущем году - 6,4%, Грузии - соответственно 0,8% и 0,4%, Казахстане - 1,4% и 0,7%, Кыргызстане - 3,0% и 0,7%, Молдове - 2,9% и 1,5%, России - 2,8% и 1,5%. В Азербайджане цены с начала года возрастали ежемесячно в среднем на 0,1%, в соответствующем периоде 1999 года они снижались на 0,1%. В Армении, наоборот, в текущем году среднемесячное снижение цен составило 0,2%, а в январе-ноябре 1999 года - наблюдался рост на 0,1%.

В Украине, ежемесячный прирост цен в январе-ноябре 2000 года составил в среднем 2%, что на 0,8 процентных пункта выше, чем в январе-ноябре 1999 года, Таджикистане - соответственно 4,4% и на 1,7 процентных пункта.

В ноябре по сравнению с октябрём текущего года потребительские цены в Азербайджане увеличились на 0,4%, Армении - на 0,9%, Беларуси - на 5,4%, Грузии - на 0,6%, Казахстане - на 1,5%, Кыргызстане - на 1,1%, Молдове - на 0,8%, России - на 1,5%, Таджикистане - на 7,7%, Украине - на 0,4%.

В ряде стран Содружества темпы роста цен на продукты питания по-прежнему опережают темпы роста цен на непродовольственные товары.

Из продуктов питания в наибольшей мере в январе-ноябре подорожали мясо и мясопродукты (кроме Армении), хлеб и хлебобулочные изделия (кроме Азербайджана и Армении), сахар.

Алкогольные напитки в ноябре по сравнению с декабрем прошлого года стали дороже в Азербайджане, Казахстане и Кыргызстане на 1-10%, Беларуси - в 2,4 раза, Молдове - на 19%, России, Таджикистане и Украине - на 22 - 24%. Беларуси - в 2,4 раза. В Беларуси рост цен на алкогольные напитки был на 59,2 процентных пункта выше, чем на продукты питания, России - на 8,8 процентных пункта.

Цены на предприятиях питания Беларуси возросли на 98%, Армении, Казахстана и Кыргызстана - на 2-16%, Молдовы, России и Украины - на 20-28%; Азербайджана - снизились на 0,9%, Таджикистана - на 6%.

В ноябре текущего года по сравнению с декабрем 1999 года цены на **лекарственные препараты** в Беларуси увеличились в 2,1 раза, Таджикистане - на 36%, Кыргызстане, Молдове, России и Украине - на 13-16%, Казахстане - на 4%; снизились - в Армении - на 6%.

Бензин с начала года в Беларуси подорожал в 2,8 раза, Армении, Кыргызстане, России, Таджикистане и Украине - на 17-31%, Казахстане - на 9%. В ноябре по сравнению с октябрём цены на бензин увеличились в Армении и Беларуси на 5%, Казахстане - на 3%, России - на 1%; снизились - в Кыргызстане - на 4%, Таджикистане - на 8%, Украине - на 1%.

Цены и тарифы на платные услуги в ноябре по сравнению с декабрем 1999 года возросли меньше, чем цены на товары в целом, в Казахстане на 2,1 процентных пункта, Молдове - на 5,3, Таджикистане - на 37 процентных пунктов. В Беларуси рост цен на платные услуги опережал рост цен на продовольственные и непродовольственные товары на 105,4 процентных пункта, Кыргызстане - на 5,6, Рос-

сии - на 15,4, Украине - на 9,4 процентных пункта. В Азербайджане при росте цен на товары на 2,6% цены на услуги снизились на 4,4%, в Армении, наоборот, цены на товары снизились на 2,6%, а на услуги - возросли на 1,9%.

Стоимость проезда в общественном транспорте в Беларуси с начала года возросла в 2,9 раза, Казахстане, Кыргызстане, Молдове, и Украине - на 4-19%, России - на 33%, Таджикистане - на 45%. Услуги *связи* подорожали в Беларуси на 82%, Кыргызстане - на 44%, России - на 30%, Таджикистане - на 15%, Украине - на 32%.

Плата за пребывание детей в дошкольных учреждениях Беларуси в ноябре с.г. по сравнению с декабрем 1999 года увеличилась в 2,5 раза, Армении, России и Украины - на 12-23%, Казахстана, Кыргызстана, Молдовы и Таджикистана - на 2-5%.

По сравнению с декабрем прошлого года *услуги в сфере образования* подорожали в Беларуси в 2,8 раза, России - на 19%, Украине - на 11%, Армении, Казахстане и Кыргызстане - на 3-5%.

В большинстве столиц стран Содружества в ноябре (конец ноября 2000 года по отношению к последним числам октября), как и в предыдущие месяцы, стабильными остались цены на хлебные продукты (мука, хлеб и макаронные изделия). Вместе с тем в Астане пшеничная мука и пшеничный хлеб подорожали за месяц соответственно на 3% и 2%, Бишкеке - пшеничная мука - на 3%. В Москве все хлебные продукты стали стоить дороже на 0,6-1%, в Душанбе - пшеничная мука - на 23%, ржаной хлеб и макаронные изделия - на 43%.

Во многих столицах в ноябре продолжали расти цены на сахар: в Баку, Астане, Кишиневе зарегистрирован их рост на 1-4%, Минске - на 5%, Ереване - на 7%, Душанбе - на 14%, в Тбилиси, Бишкеке и Киеве за этот период сахар подешевел на 3-5%.

Практически остались без изменения или снизились в ноябре цены на отдельные виды мясных и молочных продуктов в Тбилиси, а также в Баку и Кишиневе (кроме вареной колбасы - рост соответственно на 2% и 7%). В Астане за месяц животное масло подорожало на 6%, свежее молоко - на 5%, Бишкеке - соответственно на 2% и 9%.

За год (ноябрь с.г. по отношению к ноябрю прошлого года) набор из девяти основных продуктов питания (килограмм говядины, животного и растительного масла, сахара, пшеничного хлеба, картофеля, свежей капусты, литр молока и десяток яиц) подорожал в Астане, Кишиневе, Москве на 10-14%, Бишкеке - на 29%, Душанбе - в 1,5 раза, Киеве - на 24%, Минске - в 2 раза; подешевел - в Баку и Тбилиси - на 2%, Ереване - на 9%.

Практически все наблюдаемые непродовольственные товары за месяц подорожали в Минске - на 1-16%, Москве - на 1-4%, Душанбе (кроме детских курток и колготок) - на 11-43%; в Астане по сравнению с октябрём детские куртки подорожали на 9%, Киеве - мужские брюки, носки и полуботинки - на 1-3%, женские колготки - на 0,8%.

За год набор из шести наименований отдельных предметов гардероба (мужские брюки и полуботинки, детская куртка, платье для девочек, женские колготки, мужские носки) подорожал в Астане, Кишиневе и Киеве на 6-17%, Тбилиси, Бишкеке, Москве - на 22-28%, Баку - на 43%, Душанбе - на 48%, Минске - более чем в 2 раза; подешевел - в Ереване - на 27%.

Изменение потребительских цен

(прирост +, снижение -, в %)

	Январь-ноябрь 2000 года к январю-ноябрю 1999 года	Ноябрь 2000 года к декабрю 1999 года
Казахстан	13,5	8,4
Азербайджан	1,8	1,5
Армения	-0,9	-2,0
Беларусь	178,6	97,4
Грузия	4,0	4,1
Кыргызстан	19,7	8,5
Молдова	33,0	17,5
Россия	19,8 ¹⁾	18,2
Таджикистан	24,5	61,2
Узбекистан
Украина	28,4	23,8

¹⁾ Ноябрь к ноябрю

Внешняя торговля. В январе-октябре текущего года общий объем **экспортных операций** в среднем по странам Содружества возрос по сравнению с аналогичным периодом 1999 года на 44%, импортных - на 16%.

В январе-октябре текущего года объем **взаимного экспорта стран Содружества** увеличился по сравнению с январем-октябрем прошлого года в среднем на 39%, **импорта** - на 37%. Темпы роста внешнеторговых операций стран СНГ в среднем выше этого показателя со странами остального мира на 6 процентных пунктов, что вызвано значительным ростом импорта из стран Содружества. Эта тенденция наблюдается в Беларуси, Казахстане, Кыргызстане, России, Таджикистане и Украине.

**Объем взаимной торговли стран Содружества
в январе-октябре 2000 года**

(млн. долларов США)

	Экспорт	В % к январю-октябрю 1999	Импорт	В % к январю-октябрю 1999
Азербайджан	191,1	123	303,4	115
Армения	56,4	121	135,2	90
Беларусь	3625,8	126	4907,1	148
Грузия
Казахстан	1935,3	188	2211,4	177
Кыргызстан	177,4	112	231,1	111
Молдова	215,5	111	198,2	109
Россия	11013,8	136	9281,8	142
Таджикистан	320,8	122	435,8	112
Туркменистан
Узбекистан
Украина	3560,4	138	6442,3	121

По-прежнему экспортно-импортные операции Беларуси и Таджикистана в основном ориентированы на рынки стран Содружества (65% общего объема внешнеторговых операций стран), в Украине доля стран СНГ составляет 44%, Кыргызстане – 48%, Казахстане – 37%, Азербайджане и России – по 19%.

В январе-октябре экспорт стран Содружества **в страны остального мира** возрос по сравнению с аналогичным периодом 1999 года в среднем на 45%, импорт – на 3% (по сравнению с соответствующим периодом 1998 года экспорт увеличился на 47%, импорт сократился на 30%).

**Экспортно-импортные операции стран Содружества
со странами остального мира в январе-октябре 2000 года**

(млн. долларов США)

	Экспорт	В % к январю-октябрю 1999	Импорт	В % к январю-октябрю 1999
Азербайджан	1430,1	в 4,1 раза	638,6	108
Армения	181,6	121	568,2	115
Беларусь	2457,9	132	2100,2	110
Грузия
Казахстан	5300,4	168	1776,5	103
Кыргызстан	239,1	108	203,2	80
Молдова	151,0	92	412,2	155
Россия	71396,2	149	17616,7	98
Таджикистан	313,9	106	95,2	70
Туркменистан
Узбекистан
Украина	8118,6	119	4709,0	121

По-прежнему увеличение экспорта в страны СНГ обусловлено как ростом средних цен на основные товары, так и их физического объема (в основном энергоресурсы). Экспортные операции со странами остального мира в большей степени зависят от динамики цен на мировых рынках. Следует также отметить, что цены на отдельные товары при экспорте в страны остального мира растут более высокими темпами, чем при экспорте в страны СНГ.

Почти во всех странах Содружества возрос импорт из стран СНГ (кроме Армении), из стран остального мира (кроме Кыргызстана, России и Таджикистана). По сравнению с январем-октябрем 1999 года отдельные страны Содружества увеличили закупки в странах СНГ мяса и пищевых мясных субпродуктов, свежей и мороженой рыбы, сливочного масла и прочих молочных жиров, цитрусовых, хлебных злаков, подсолнечного, сафлорового, или хлопкового масла, алкогольных и безалкогольных напитков, каменного угля, хлопкового волокна, хлопчатобумажных тканей, стальных труб, отдельных видов машин, оборудования и транспортных средств, мебели; из стран остального мира больше поступило кофе, кукурузы, изделий и консервов из мяса, белого сахара, какао-бобов, алкогольных и безалкогольных напитков, химических средств защиты растений, натурального и синтетического каучука, кожаной обуви, легковых и грузовых автомобилей, мебели и других товаров.

**Торговый баланс государств Содружества со странами СНГ
и остального мира в январе-октябре 2000 года**

(млн. долларов США)

	Со странами СНГ		Со странами остального мира	
	1999	2000	1999	2000
Азербайджан	-107,1	-112,3	-238,5	791,5
Армения	-103,6	-78,8	-342,8	-386,6
Беларусь	-441,9	-1281,3	-45,4	357,7
Грузия
Казахстан	-219,8	-276,1	1431,9	3523,9
Кыргызстан	-49,8	-53,7	-33,8	35,9
Молдова	11,8	17,3	-100,8	-261,2
Россия	1593,4	1732,0	30045,0	53779,5
Таджикистан	-125,9	-115,0	160,2	218,7
Туркменистан
Узбекистан
Украина	-2725,2	-2881,9	2910,9	3409,7

Финансы. В странах Содружества на конец октября 2000 года по сравнению с той же датой прошлого года возросли объемы **кредитных вложений**: в Азербайджане - на 15,1%, Армении - на 37,6%, Беларуси - в 3,2 раза, Казахстане - на 66,8%, Молдове - в 2,1 раза, России - на 62,8%, Таджикистане - на 42,8%, Украине - на 53,8%.

В большинстве стран Содружества в общем объеме кредитных вложений основную долю составляли краткосрочные кредиты. По состоянию на конец октября с.г. их доля варьировала от 53% в Казахстане и 62% в Беларуси до 81-98% в Азербайджане, Молдове, Таджикистане и Украине. В Армении основная доля кредитных вложений приходилась на долгосрочное кредитование (62,1%).

По сравнению с концом октября 1999 года в Азербайджане объем краткосрочных кредитов возрос на 0,4%, долгосрочные - в 6 раз, Беларуси - соответственно в 3,3 и 3,0 раза, Таджикистане - на 46,9% и 11,6%, Украине - на 57,6% и 45,4%; в Казахстане краткосрочные и долгосрочные кредиты возросли на 67%. В Армении краткосрочные кредиты уменьшились на 1,5%, долгосрочные - возросли на 78,1%; в Молдове краткосрочные кредитные вложения увеличились в 2,4 раза, долгосрочные - уменьшились - на 65,4%.

Просроченная задолженность по ссудам банков в Азербайджане возросла на 33,8%, и ее доля в общем объеме кредитных вложений составила 26%, Армении - соответственно на 59% и 11,8%, Беларуси - в 3,4 раза и 15,6%, Таджикистане - на 39,8% и 9,1%. В Казахстане и России просроченная задолженность по ссудам банков уменьшилась соответственно на 17,3% и 8%, и ее доля в общем объеме кредитных вложений составила 4,4% и 4,2%.

На валютных рынках большинства стран Содружества в течение ноября 2000 года сохранялась относительная стабильность курсов национальных валют по отношению к доллару США. Курс таджикского сомони (введен в обращение с 30 октября), туркменского маната и украинской гривны не изменился. Незначительное снижение национальных валют по отношению к доллару США наблюдалось в Азербайджане и Грузии - на 0,2%, Армении - на 0,5%, Беларуси - на 4,8%, Казахстане - на 1,0%, Кыргызстане - на 1,8%, Молдове - на 0,3%, России - на 0,1%.

К концу ноября 2000 года по сравнению с соответствующей датой 1999 года курс национальной валюты по отношению к доллару США в Азербайджане и Армении снизился на 4,5%, Беларуси - в 3,6 раза, Казахстане - на 4,4%, Кыргызстане - на 8,6%, Молдове - на 2,5%, России - на 5,4%, Таджикистане - на 53,2%, Украине - на 15,5%. За этот период курс грузинского лари вырос на 1,5%.

Темп роста **номинальной заработной платы** в ноябре к январю 2000 года составил в Азербайджане - 102%, Армении - 113%, Беларуси - 211%, Казахстане - 121,9%, Кыргызстане - 133%, Молдове - 146%, России - 138%, Таджикистане - 137%, Украине - 142%. Средняя номинальная заработная плата в январе-ноябре 2000 года выросла по отношению к соответствующему периоду прошлого года в Азербайджане на 15%, Армении - на 14%, Беларуси - в 3 раза, Кыргызстане - на 20%, Молдове - на 34%, России - на 49%, Таджикистане - на 39%, Украине - на 29%. *Реальная заработная плата* в январе-ноябре в Азербайджане составила 113% к соответствующему периоду прошлого года, Армении - 115%, Беларуси - 111%, Казахстане - 105,5%, Таджикистане - 112%, Украине - 100,5%, Молдове - 101%, Кыргызстане - 100,3%.

В текущем году *минимальный размер оплаты труда* пересматривался в Беларуси (в январе, мае и октябре), России (в июле), Узбекистане (в августе), Украине (в апреле и июле); в Армении он остается неизменным с января 1999 года, Кыргызстане и Таджикистане - с января 1998 года, Молдове - с июня 1994 года. По отношению к средней номинальной заработной плате действующий минимум в ноябре 2000 года в Армении составлял 22,9%, Беларуси - 4,7%, Казахстане - 18,6%, Кыргызстане - 7,7%, Молдове - 3,8%, России и Таджикистане - 5,2%, Украине - 45,8%.

Исходя из официальных курсов валют, установленных национальными (центральными) банками стран Содружества, средняя заработная плата в Азербайджане в ноябре соответствовала 45 долларам США, в ноябре прошлого года - 41, Армении - 39 и 37, Беларуси - 71 и 89, Кыргызстане - 27 и 24, Молдове - 39 и 31, России - 91 и 68, Таджикистане - 8,7 и 9,7, Украине - 47 и 41 долларам США. В Казахстане в ноябре текущего года средняя заработная плата составила 100 долларов США.

Во всех столицах стран Содружества средняя номинальная заработная плата в октябре превышала среднюю заработную плату в целом по стране: в Минске, Кишиневе - в 1,4 раза, Астане - в 1,3, Бишкеке - в 1,6, Москве - в 1,5, Душанбе - в 1,9, Киеве - в 1,7 раза.

Рынок труда. На конец ноября в службах занятости стран Содружества состояли на учете 3,3 миллиона незанятых граждан, ищущих работу, на конец ноября прошлого года - 3,6 миллиона граждан. Число свободных рабочих мест (вакансий) на эту дату составило 1 миллион, на конец ноября 1999 года - 0,8 миллиона.

Напряженность на регистрируемом рынке рабочей силы (число ищущих работу незанятых граждан в расчете на одну вакансию) в ноябре по сравнению с концом января изменилась в Армении с 297 до 291, Беларуси - с 2,4 до 2,5, Грузии - с 68 до 101 (в октябре), Казахстане - с 34 до 22, Кыргызстане - с 49 до 31, Молдове - с 32 до 13, России - с 2,4 до 1,5, Таджикистане - с 10,8 до 9,9 (в октябре), Украине - с 24 до 15,7; в Азербайджане - осталась на прежнем уровне - 7,8 человека.

Численность безработных, официально признанных органами служб занятости, снизилась: в Азербайджане - с 45 тысяч человек в январе 2000 года до 43 тысяч человек на конец ноября, Армении - со 176 до 156, Казахстане - с 279 до 242, Молдове - с 36 до 31, России - с 1235 до 1000, Украине - с 1185 до 1143 тысяч человек; увеличилась в Грузии - со 103 до 115 тысяч человек (в октябре), Кыргызстане - с 55 до 59; осталась без изменения - в Беларуси - 97 и Таджикистане (в октябре) - 50 тысяч человек.

Изменение уровня безработицы на регистрируемом рынке труда в январе-ноябре 2000 года

(на конец месяца; в % к численности экономически активного населения¹⁾)

	Январь	Март	Июнь	Сентябрь	Октябрь	Ноябрь
Азербайджан	1,2	1,2	1,1	1,1	1,1	1,2
Армения	11,9	12,2	11,9	11,2	11,1	11,0
Беларусь	2,1	2,1	2,0	2,2	2,2	2,2
Грузия
Казахстан	4,4	4,5	4,2	3,9	3,8	3,8
Кыргызстан	3,0	3,2	3,2	3,1	3,1	3,1
Молдова	2,2	2,2	2,0	2,1	2,0	1,9
Россия	1,7	1,7	1,4	1,3	1,3	1,4
Таджикистан	3,1	3,0	3,1	2,9	3,0	...
Узбекистан	0,5	0,5	0,7	0,6
Украина ²⁾	4,3	4,5	4,3	4,2	4,2	4,2

¹⁾ Экономически активное население - сумма всех занятых и безработных

²⁾ В % к трудоспособному населению в трудоспособном возрасте

Одним из направлений деятельности служб занятости по снижению напряженности на рынке труда является **организация общественных работ**. На конец ноября в Азербайджане в общественных работах приняли участие 0,6% безработных, в соответствующем периоде прошлого года - 1,3%, Армении - соответственно 0,08% и 0,01%, Беларуси - 6,8% и 7,1%, Казахстане - 7,0% и 3,9%, Кыргызстане - 3,6% и 5,3%, Молдове - 0,3% и 0,06%, России - 5,2% и 3,7%, Таджикистане (в октябре) - 2,3% и 1,9%, Украине - 0,8% и 0,5%.

ТЕКУЩЕЕ СОСТОЯНИЕ СТРАН ЕС И ЕВРО-ЗОНЫ

Промышленное производство. По предварительным данным Евростата от 22.12.2000г., объем промышленного производства, скорректированный на сезонные колебания, увеличился в октябре 2000г. по сравнению с предыдущим месяцем в Евро-зоне на 0,1%, в то же время снизился в ЕС-15 на 0,4%. Объем производства увеличился в секторе капитальных товаров и товаров краткосрочного пользования соответственно на 0,4% и 0,3% в Евро-зоне, а также на 0,4% и 0,1% в ЕС-15, в то время как снизился в секторе промежуточных товаров и товаров длительного пользования соответственно на 0,4% и 1,3% в Евро-зоне, а также на 0,3% и 0,9% в ЕС-15.

Динамика изменений объемов промышленной продукции по секторам

(%, по сравнению с предыдущим месяцем)

	2000					
	май	июнь	июль	август	сентябрь	октябрь
Евро-зона						
Всего по промышленности	0,6	-0,5	0,5	0,4	0,6	-0,1
Промежуточные товары	2,1	-2,0	1,2	0,3	0,6	-0,4
Капитальные товары	1,0	0,2	0,8	1,5	0,7	0,4
Товары длительного пользования	1,6	-2,6	2,1	2,6	-2,6	-1,3
Товары краткосрочного пользования	0,6	0,5	0,1	0,3	0,3	0,3
ЕС-15						
Всего по промышленности	1,1	-1,1	0,6	0,5	0,7	-0,4
Промежуточные товары	1,5	-1,4	0,7	0,3	0,3	-0,3
Капитальные товары	0,9	0,3	0,7	1,3	0,6	0,4
Товары длительного пользования	1,0	-1,5	0,8	0,1	0,9	-0,9
Товары краткосрочного пользования	0,3	-0,2	0,2	0,3	0,0	0,1

В октябре 2000г. по сравнению с предыдущим месяцем, по имеющимся данным практически во всех европейских странах наблюдалось снижение объема промышленного производства, за исключением Франции (0,8%), Люксембурга (1,6%) и Финляндии (1,8%), где отмечен рост.

Наибольшее снижение объема промышленного производства отмечается в Дании (-5,3%) и Нидерландах (-2,3%).

Изменение объемов промышленного производства*

(%, по сравнению с предыдущим месяцем)

	2000					
	май	июнь	июль	август	сентябрь	октябрь
Евро-зона	0,6	0,5	0,5	0,4	0,6	-0,1
ЕС-15	1,1	-1,1	0,6	0,5	0,7	-0,4
Бельгия	-0,2	-0,2	0,9	0,3	0,1	-0,7
Дания	3,2	-9,9	5,5	2,2	0,8	-5,3
Германия	4,2	-3,8	2,1	0,2	0,8	-0,1
Испания	1,8	-1,0	-0,5	2,4	-2,0	-1,0
Франция	0,2	-0,1	1,3	0,0	-0,1	0,8
Греция	-2,3	0,4	-0,7	-0,7	-0,2	...
Италия	2,3	-0,9	-0,9	1,3	0,0	-0,8
Люксембург	-0,3	1,6	-0,7	0,3	-3,1	1,6
Нидерланды	-0,2	2,1	-0,7	-0,7	0,0	-2,3
Австрия	2,1	-2,0	-0,9	2,9
Португалия	1,0	0,9	1,8	3,5	-1,0	-0,4
Финляндия	0,7	0,0	0,4	1,5	2,3	1,8
Швеция	-2,9	4,2	-4,7	-1,0	4,9	...
Великобритания	0,2	0,3	0,5	0,5	-1,0	-0,2

* - Объем промышленного производства, исключая строительство, скорректированный на сезонные и одноразовые колебания

Объем промышленного производства увеличился в октябре т.г. по сравнению с октябрём 1999 года на 3,8% в Евро-зоне и на 3,6% в ЕС-15. В октябре т.г. во всех секторах производства отмечено увеличение по сравнению с аналогичным периодом предыдущего года. Наибольший рост наблюдался в секторе производства капитальных товаров - на 8,9% в Евро-зоне и на 8,1% в ЕС-15.

Динамика изменений объемов промышленной продукции по секторам

(%, по сравнению с соответствующим периодом предыдущего года)

	2000					
	май	июнь	июль	август	сентябрь	октябрь
Евро-зона						
Всего по промышленности	8,2	3,8	5,3	6,6	5,8	3,8

Продолжение

	2000					
	май	июнь	июль	август	сентябрь	октябрь
Промежуточные товары	8,8	4,2	4,9	6,5	4,9	3,5
Капитальное оборудование	11,7	6,4	8,1	12,2	10,8	8,9
Товары длительного пользования	10,8	4,6	7,3	10,1	5,8	1,6
Товары краткосрочного пользования	3,3	1,9	1,7	1,6	2,5	0,6
ЕС-15						
Всего по промышленности	7,3	4,0	4,7	5,8	5,1	3,6
Промежуточные товары	8,1	4,3	4,6	5,8	4,4	3,3
Капитальное оборудование	10,3	6,2	7,1	10,7	9,6	8,1
Товары длительного пользования	10,6	5,2	7,0	8,7	6,1	2,4
Товары краткосрочного пользования	2,9	2,1	1,0	1,4	2,1	0,2

В октябре т.г. по сравнению с аналогичным периодом предыдущего года практически во всех европейских странах был достигнут рост объемов промышленного производства, за исключением Нидерландов, где отмечено снижение на 0,2%. Наибольший рост производства в промышленности среди отчитавшихся стран в октябре т.г. по сравнению с соответствующим месяцем предыдущего года достигнут в Финляндии (18,3%), Германии (5,6%) и Дании (4,9%).

Изменение объемов промышленного производства*

(%, по сравнению с соответствующим периодом предыдущего года)

	2000					
	май	июнь	июль	август	сентябрь	октябрь
Евро-зона	8,2	3,8	5,3	6,6	5,8	3,8
ЕС-15	7,3	4,0	4,7	5,8	5,1	3,6
Бельгия	6,2	4,7	6,2	6,4	5,7	2,0
Дания	11,4	0,4	6,2	8,7	9,0	4,9
Германия	10,7	4,1	7,5	7,2	6,5	5,6
Испания	7,7	4,7	2,6	6,6	2,4	0,8
Франция	5,8	-0,2	3,8	3,2	5,1	2,8
Греция	6,0	3,6	0,6	-0,4	0,0	...
Италия	6,3	4,1	3,9	7,9	5,1	0,8
Люксембург	4,7	8,2	7,1	-0,7	-2,3	1,3
Нидерланды	1,9	5,0	1,5	3,3	3,0	-0,2
Австрия	13,9	9,0	7,8	10,6
Португалия	-1,6	-1,9	0,6	4,5	4,6	3,0
Финляндия	12,8	11,2	11,0	13,6	13,9	18,3
Швеция	7,1	12,6	8,0	9,4	10,0	...
Великобритания	2,4	3,3	0,4	1,2	-0,1	0,7

* - Объем промышленного производства, исключая строительство, скорректированный на сезонные и одноразовые колебания

Цены производителей промышленной продукции. По предварительным данным Евростата от 7.12.2000г., цены производителей промышленной продукции в октябре 2000г. по сравнению с предыдущим месяцем увеличились в Евро-зоне на 0,6% и в ЕС-15 на 0,5%.

Рост цен производителей промышленной продукции в Евро-зоне и ЕС-15 зафиксирован практически во всех секторах промышленности, за исключением производства капитальных товаров, где цены в Евро-зоне и ЕС-15 снизились по сравнению с предыдущим месяцем на 0,1%.

Динамика изменений цен производителей промышленной продукции по секторам*

(%, по сравнению с предыдущим месяцем)

	2000					
	май	июнь	июль	август	сентябрь	октябрь
Евро-зона						
Всего по промышленности	0,7	0,4	0,5	0,2	1,0	0,6
Промежуточные товары	1,4	1,0	0,9	0,4	2,3	1,1
Капитальные товары	0,0	0,1	0,1	-0,1	0,1	-0,1

Продолжение

	2000					
	май	июнь	июль	август	сентябрь	октябрь
Товары долгосрочного пользования	0,1	0,1	0,2	0,0	0,1	0,2
Товары краткосрочного пользования	0,3	0,0	0,3	0,2	0,2	0,1
ЕС-15						
Всего по промышленности	0,6	0,4	0,5	0,2	0,9	0,5
Промежуточные товары	1,2	1,1	0,8	0,3	2,3	1,1
Капитальные товары	0,0	0,1	0,1	-0,1	0,0	-0,1
Товары долгосрочного пользования	0,1	0,1	0,1	0,0	0,1	0,2
Товары краткосрочного пользования	0,3	0,0	0,2	0,1	0,2	0,1

* - Объем промышленного производства, исключая строительство, скорректированный на сезонные и одноразовые колебания

Среди отчитавшихся европейских стран в октябре 2000г. по сравнению с предыдущим месяцем практически во всех странах был отмечен незначительный рост цен производителей промышленной продукции, за исключением Люксембурга, где наблюдалось снижение на 0,2%.

Динамика изменений цен произведенной промышленной продукции*

(%, по сравнению с предыдущим месяцем)

	2000					
	май	июнь	июль	август	сентябрь	октябрь
Евро-зона	0,7	0,4	0,5	0,2	1,0	0,6
ЕС-15	0,6	0,4	0,5	0,2	0,9	0,5
Бельгия	1,2	0,3	-0,3	0,3	1,1	...
Дания	1,0	0,4	-0,2	0,7	0,9	...
Германия	0,6	0,3	0,7	0,3	0,9	0,5
Испания	0,4	0,3	0,2	0,2	1,0	0,5
Франция	0,6	0,5	0,3	0,3	1,2	0,4
Греция	0,8	0,9	0,4	0,2	2,7	...
Ирландия	0,7	0,5	0,5	0,2	0,6	0,7
Италия	0,9	0,5	0,5	0,1	0,9	0,5
Люксембург	0,3	0,9	-0,1	-0,1	-1,4	-0,2
Нидерланды	0,8	0,5	1,3	0,3	1,2	1,1
Португалия	-0,1	2,1	1,5	-0,4	1,3	2,9
Финляндия	1,3	0,6	0,5	0,4	1,3	0,6
Швеция	0,8	0,3	0,2	0,1	0,4	0,7
Великобритания	-0,1	0,3	0,1	-0,1	0,5	0,4

* - Объем промышленного производства, исключая строительство, скорректированный на сезонные и одноразовые колебания

Цены производителей промышленной продукции в октябре 2000г. по сравнению с соответствующим месяцем предыдущего года выросли на 6,3% в Евро-зоне и на 5,6% в ЕС-15.

Наибольший рост цен зафиксирован в секторе производства промежуточных товаров – 13,4% и 12,8% соответственно в Евро-зоне и в ЕС-15, а наименьший - в секторе производства капитальных товаров - 0,6% и 0,2% соответственно в Евро-зоне и в ЕС-15.

Динамика изменений цен производителей промышленной продукции по секторам.

(%, по сравнению с соответствующим периодом предыдущего года)

	2000					
	май	июнь	июль	август	сентябрь	октябрь
Евро-зона						
Всего по промышленности	5,3	5,6	5,6	5,5	6,1	6,3
Промежуточные товары	11,6	12,3	11,8	11,4	13,0	13,4
Капитальные товары	0,6	0,7	0,8	0,7	0,7	0,6
Товары длительного пользования	1,0	1,2	1,3	1,3	1,3	1,4
Товары краткосрочного пользования	1,7	1,5	1,7	1,8	1,9	2,1

Продолжение

	2000					
	май	июнь	июль	август	сентябрь	октябрь
ЕС-15						
Всего по промышленности	4,7	5,0	5,0	4,8	5,4	5,6
Промежуточные товары	11,2	12,2	11,5	10,8	12,3	12,8
Капитальные товары	0,4	0,4	0,5	0,4	0,3	0,2
Товары длительного пользования	0,9	1,0	1,1	1,2	1,1	1,2
Товары краткосрочного пользования	1,6	1,5	1,6	1,6	1,7	1,9

В октябре 2000г. по сравнению с аналогичным периодом 1999г. наибольший рост цен производителей промышленной продукции среди отчитавшихся стран был зафиксирован в Португалии (16,9%) и Нидерландах (10,8%), а наименьший - в Великобритании (1,8%).

Динамика изменений цен производителей промышленной продукции*

(%, по сравнению с соответствующим периодом предыдущего года)

	2000					
	май	июнь	июль	август	сентябрь	октябрь**
Евро-зона	5,3	5,6	5,6	5,5	6,1	6,3
ЕС-15	4,7	5,0	5,0	4,8	5,4	5,6
Бельгия	8,5	8,6	7,3	7,1	7,8	...
Дания	5,5	5,4	4,7	5,0	5,2	...
Германия	2,7	2,9	3,3	3,5	4,3	4,6
Испания	5,8	5,8	5,5	5,1	5,5	5,9
Франция	5,6	5,9	5,7	5,7	6,7	6,5
Греция	7,4	8,2	7,1	6,5	9,0	...
Ирландия	6,1	6,4	6,6	6,5	6,9	7,6
Италия	6,4	6,9	6,7	6,5	6,7	6,7
Люксембург	8,6	9,0	8,5	7,8	5,7	4,1
Нидерланды	9,2	9,5	10,0	9,8	10,7	10,8
Португалия	15,0	16,2	17,3	14,2	13,8	16,9
Финляндия	7,6	8,0	7,5	7,5	8,5	8,9
Швеция	4,5	4,5	3,9	3,6	3,6	4,2
Великобритания	1,2	1,8	1,8	1,4	1,5	1,8

* - Цены производителей промышленной продукции, исключая цены в строительстве.

** - Предварительные данные

Розничная торговля. По предварительным данным Евростата от 9.01.2001г., объем розничной торговли в октябре 2000г. по сравнению с соответствующим периодом предыдущего года увеличился на 1,0% в Евро-зоне и на 1,7% в ЕС-15. В то же время данный показатель по сравнению с сентябрем снизился в Евро-зоне и ЕС-15 соответственно на 0,2% и на 0,1%.

В октябре т.г. по сравнению с октябрём 1999г., начиная с июля 2000г. практически во всех секторах был зафиксирован рост объемов розничной торговли. Значительный рост объемов отмечен в торговле продукцией легкой промышленности – на 7,2% в Евро-зоне и 7,5% в ЕС-15, а также в торговле хозяйственными товарами – 3,0% и 4,1% соответственно в Евро-зоне и ЕС-15. В остальных секторах был зафиксирован умеренный рост.

Изменение объема розничной торговли

(% изменение по сравнению с аналогичным периодом предыдущего года)

	2000					
	май	июнь	июль	август	сентябрь	октябрь
Евро-зона						
Общий розничный товарооборот	4,8	1,7	2,1	2,1	3,3	1,0
Продовольственные товары, напитки, табак	5,5	1,8	1,5	1,9	2,6	1,2
Продукция легкой промышленности	4,2	-1,1	0,4	1,6	7,5	0,2
Хозяйственные товары	6,0	3,1	5,2	2,6	5,0	3,0

Продолжение

	2000					
	май	июнь	июль	август	сентябрь	октябрь
ЕС-15						
Общий розничный товарооборот	4,8	2,2	2,5	2,7	3,6	1,7
Продовольственные товары, напитки, табак	4,9	2,0	1,4	1,9	2,5	1,2
Продукция легкой промышленности	4,8	0,5	1,4	3,1	7,9	2,5
Хозяйственные товары	6,7	4,4	6,3	3,9	5,8	4,1

В октябре 2000г. по сравнению с аналогичным периодом предыдущего года среди отчитавшихся стран практически во всех европейских странах наблюдался рост объемов розничной торговли, за исключением Дании (-0,1%), Германии (-1,4%) и Испании (-0,1%). Наибольший рост объемов розничной торговли был зафиксирован в Ирландии (9,6%) и Бельгии (7,1%).

Изменение объема розничной торговли стран-членов Евро-зоны и ЕС-15

(% изменение по сравнению с аналогичным периодом предыдущего года)

	2000					
	май	июнь	июль	август	сентябрь	октябрь
Евро-зона	4,8	1,7	2,1	2,1	3,3	1,0
ЕС-15	4,8	2,2	2,5	2,7	3,6	1,7
Бельгия	8,9	3,8	9,2	3,1	9,2	7,1
Дания	4,0	-3,1	1,9	2,1	3,5	-0,1
Германия	6,0	1,8	-1,3	2,2	3,9	-1,4
Испания	3,9	3,3	1,8	1,3	0,2	-0,1
Греция	3,7	7,6	5,2	6,9	8,4	...
Ирландия	8,5	9,8	6,2	6,3	10,2	9,6
Италия	0,2	-2,1	2,8	-2,0	-0,2	0,3
Люксембург	8,8	-3,0	-3,8	-0,3	12,3	...
Нидерланды	4,0	0,1	2,7	4,4	4,5	3,8
Австрия	6,6	-1,3	0,6	-4,0	3,6	...
Португалия	3,1	2,9	4,8	7,8	0,6	...
Финляндия	8,7	1,6	4,9	4,0	5,8	1,6
Швеция	8,7	8,9	7,4	6,0	6,6	5,1
Великобритания	4,2	4,1	3,4	4,3	4,0	4,5

Объем розничной торговли в октябре 2000г. по сравнению с предыдущим месяцем снизился на 0,2% и 0,1% соответственно в Евро-зоне и ЕС-15. Снижение объемов розничной торговли зафиксировано во всех секторах, за исключением сектора торговли продовольственных товаров (включая напитки и табак), где отмечен рост в Евро-зоне и ЕС-15 соответственно на 0,1% и 0,2%. При этом наибольшее снижение отмечено в продаже продукции легкой промышленности – 0,6% в Евро-зоне и на 0,3% в ЕС-15. Объемы розничной торговли хозяйственными товарами по сравнению с предыдущим месяцем в ЕС-15 остались неизменными.

Изменение объема розничной торговли

(% изменение по сравнению с предыдущим месяцем)

	2000					
	май	июнь	июль	август	сентябрь	октябрь
Евро-зона						
Общий розничный товарооборот	0,7	-0,8	0,4	0,2	0,4	-0,2
Продовольственные товары, напитки, табак	1,4	-0,5	-0,3	0,3	0,6	0,1
Продукция легкой промышленности	1,2	-2,1	0,9	0,8	0,6	-0,6
Хозяйственные товары	0,0	-1,5	2,0	-0,9	0,9	-0,6
ЕС-15						
Общий розничный товарооборот	0,8	-0,7	0,4	0,4	0,2	-0,1

Продолжение

	2000					
	май	июнь	июль	август	сентябрь	октябрь
Продовольственные товары, напитки, табак	0,5	-0,1	0,1	0,1	0,2	0,2
Продукция легкой промышленности	1,3	-1,4	0,5	0,8	0,9	-0,3
Хозяйственные товары	0,3	-0,3	1,1	-0,2	0,9	0,0

Практически во всех отчитавшихся странах в октябре 2000 г. по сравнению с предыдущим месяцем был отмечен рост объемов розничной торговли, за исключением Германии (-2,3%), Дании (-0,9%) и Финляндии (-3,0%). Наибольший рост был зафиксирован в Бельгии (0,8%).

Изменение объема розничной торговли стран-членов Евро-зоны и ЕС-15

(% изменение по сравнению с предыдущим месяцем)

	2000					
	май	июнь	июль	август	сентябрь	октябрь
Евро-зона	0,7	-0,8	0,4	0,2	0,4	-0,2
ЕС-15	0,8	-0,7	0,4	0,4	0,2	-0,1
Бельгия	2,1	-2,5	5,9	-3,5	2,7	0,8
Дания	3,6	-5,4	3,2	0,7	0,0	-0,9
Германия	0,2	-2,1	-1,6	1,7	0,6	-2,3
Испания	-0,2	0,0	-0,4	-0,3	-0,5	0,1
Греция	-0,2	1,2	-0,2	0,4	-0,7	...
Ирландия	0,3	1,0	-2,0	1,3	3,7	0,3
Италия	0,0	-0,3	0,5	-0,6	0,1	0,0
Люксембург	4,4	-3,8	0,3	0,1	7,1	...
Нидерланды	0,3	-1,2	1,5	0,9	-0,1	0,3
Австрия	1,7	-4,5	2,3	-2,2	4,1	...
Португалия	-2,8	0,4	0,2	2,0	-1,2	...
Финляндия	1,5	-2,2	1,5	-0,4	1,6	-3,0
Швеция	1,7	-0,2	-0,2	0,7	-0,7	0,0
Великобритания	0,4	0,5	0,2	0,4	0,8	0,0

Внешняя торговля. По предварительным данным Евростата от 4.01.2001г., профицит торгового баланса в Евро-зоне с остальным миром в октябре 2000г. составил 3,7 млрд. евро, в октябре 1999г. профицит составлял 7,0 млрд. евро. Данные о дефиците в сентябре 2000г. были уточнены и составили 0,4 млрд. евро, в то время как в сентябре 1999г. имел место профицит в 1,3 млрд. евро. Профицит внешнеторгового баланса за январь-октябрь 2000г. составил 11,3 млрд. евро, в аналогичном периоде 1999г. данный показатель составлял 44,7 млрд. евро.

По оценке, в октябре 2000г. дефицит внешнеторгового баланса ЕС-15 составил 5,8 млрд. евро, в октябре 1999г. данный показатель составлял 0,6 млрд. евро. Данные о внешнеторговом балансе за сентябрь 2000г. были уточнены и дефицит баланса составил 8,9 млрд. евро, в сентябре 1999г. дефицит баланса составлял 4,4 млрд. евро. Дефицит внешнеторгового баланса ЕС-15 за январь-октябрь 2000г. составил 71,2 млрд. евро, данный показатель в аналогичном периоде предыдущего года составлял 14,9 млрд. евро.

Изменились направления и объемы внешнеторговых потоков по основным странам-партнерам ЕС-15. В январе-октябре 2000г. был отмечен значительный рост объемов экспорта в Чехию (30%), Россию (32%) и Турцию (45%), а также рост объемов импорта из Польши (32%), Китая (39%), Норвегии (60%) и России (83%).

Наибольший объем профицита торгового баланса сложился в Германии в размере 40,6 млрд. евро, а так же в Ирландии – 21,3 млрд. евро. Наибольший объем дефицита торгового баланса зафиксирован в Великобритании в размере 46,8 млрд. евро., Испании – 28,9 млрд. евро и Греции – 13,8 млрд. евро.

Торговля Евро-зоны и ЕС-15

(млрд. евро)

	октябрь 2000 г.	октябрь 1999 г.	рост %	сентябрь 2000 г.	сентябрь 1999 г.	рост %
Евро-зона						
Экспорт вне ЕС-11	94,6	77,5	22	86,8	72,3	20

Продолжение

	октябрь 2000 г.	октябрь 1999 г.	рост %	сентябрь 2000 г.	сентябрь 1999 г.	рост %
Импорт вне ЕС-11	90,9	70,6	29	87,3	70,9	23
Торговый баланс вне ЕС-11	3,7	7,0		-0,4	1,3	
Между странами ЕС-11	87,9	76,7	15	85,6	77,8	10
ЕС-15						
Экспорт вне ЕС-15	89,6	70,6	27	81,4	65,8	24
Импорт вне ЕС-15	95,3	71,2	34	90,3	70,1	29
Торговый баланс вне ЕС-15	-5,8	-0,6		-8,9	-4,4	
Между странами ЕС-15	134,2	119,7	12	131,0	120,4	9

Торговля Евро-зоны и ЕС-15 в январе-октябре 2000г.

(млрд. евро)

	Евро-зона				ЕС-15		
	2000	1999	рост %		2000	1999	рост %
Экспорт вне ЕС-11	820,5	678,0	21	Экспорт вне ЕС-15	764,1	618,1	24
Импорт вне ЕС-11	809,2	633,3	28	Импорт вне ЕС-15	835,3	633,0	32
Торговый баланс вне ЕС-11	11,3	44,7		Торговый баланс вне ЕС-15	-71,2	-14,9	
Между странами ЕС-11	815,7	711,6	15	Между странами ЕС-15	1251,6	1090,2	15

Тенденции изменений внешней торговли стран Евро-зоны и ЕС-15 в марте - августе 2000гг.

Торговля Евро-зоны и ЕС-15

(млрд. евро)

	март	апрель	май	июнь	июль	август
Евро-зона						
Экспорт вне ЕС-11	88,4	73,4	89,1	85,0	84,1	77,7
Импорт вне ЕС-11	84,7	73,0	88,0	82,0	79,0	77,9
Торговый баланс вне ЕС-11	3,8	0,4	1,2	2,9	5,2	-0,2
Между странами ЕС-11	89,7	78,4	86,4	85,2	80,1	69,2
ЕС-15						
Экспорт вне ЕС-15	81,2	68,2	82,8	79,1	77,6	74,9
Импорт вне ЕС-15	85,1	76,4	89,3	84,9	82,7	82,3
Торговый баланс вне ЕС-15	-3,8	-8,2	-6,6	-5,8	-5,3	-7,4
Между странами ЕС-15	138,6	119,3	133,2	130,9	121,3	109,7

Внешнеторговый оборот стран Евро-зоны и ЕС-15 по товарным группам в январе-сентябре 2000г.

	Экспорт			Импорт			Торговый баланс	
	2000	1999	рост, %	2000	1999	рост, %	2000	1999
Евро-зона								
Первичные продукты:	74,0	61,3	21	176,7	118,9	49	-102,7	-57,6
Продовольственные товары и напитки	43,6	39,9	9	39,6	38,2	4	4,0	1,7
Сырье	14,5	11,8	23	35,7	29,0	23	-21,2	-17,1
Энергетические товары	15,8	9,5	66	101,4	51,8	96	-85,5	-42,2
Промышленные товары		523,3	21	518,6	428,8	21	113,7	94,5
Химические	102,4	83,4	23	62,4	52,0	20	40,0	31,4
Машиностроение и транспортные средства	336,0	276,6	21	269,2	221,3	22	66,8	55,2
Прочие	193,9	163,3	19	187,0	155,5	20	6,9	7,9
Всего	725,9	600,5	21	718,3	562,7	28	7,6	37,8
ЕС-15								
Первичные продукты:	70,4	54,1	30	180,8	118,9	52	-110,4	-64,9

Продолжение

	Экспорт			Импорт			Торговый баланс	
	2000	1999	рост, %	2000	1999	рост, %	2000	1999
Продовольственные товары и напитки	35,6	31,5	13	39,7	37,0	7	-4,1	-5,6
Сырье	13,7	11,1	23	37,0	29,6	25	-23,3	-18,5
Энергетические товары	21,1	11,5	84	104,1	52,2	99	-83,0	-40,8
Промышленные товары		479,3	23	536,6	427,9	25	52,6	51,5
Химические	95,7	77,8	23	52,3	43,0	22	43,4	34,8
Машиностроение и транспортные средства	311,7	252,7	23	279,5	220,5	27	32,1	32,2
Прочие	181,8	148,9	22	204,7	164,4	25	-22,9	-15,5
Всего	674,6	547,6	23	740,0	561,9	32	-65,5	-14,3

**Внешнеторговый оборот стран Евро-зоны и ЕС-15 по странам-партнерам
в январе-сентябре 2000г.**

(млрд. евро)

	Экспорт			Импорт			Торговый баланс	
	2000	1999	рост, %	2000	1999	рост, %	2000	1999
Евро-зона								
Великобритания	136,0	116,8	16	110,1	94,0	17	25,9	22,9
США	124,2	97,4	28	100,7	83,0	21	23,5	14,4
Швейцария	46,0	40,6	13	35,1	31,1	13	10,9	9,4
Япония	24,7	19,2	28	47,0	39,2	20	-22,3	-20,0
Швеция	27,8	24,0	16	26,7	23,5	14	1,1	0,5
Китай	13,8	11,6	19	36,8	26,2	41	-23,0	-14,6
Россия	11,7	8,8	33	28,2	15,3	84	-16,6	-6,6
Польша	21,2	17,9	19	14,4	10,9	31	6,8	6,9
Дания	16,5	15,5	6	15,1	13,4	13	1,4	2,1
Венгрия	15,5	12,4	25	14,4	11,6	24	1,1	0,8
ЕС-15								
США	168,0	132,0	27	143,1	118,5	21	24,9	13,5
Швейцария	32,3	25,4	27	62,6	52,0	20	-30,3	-26,6
Япония	50,8	45,1	13	43,2	38,5	12	7,6	6,5
Китай	17,4	14,2	22	49,4	35,4	39	-32,0	-21,2
Норвегия	18,6	17,0	10	32,4	20,2	60	-13,7	-3,2
Россия	13,3	10,1	32	32,4	17,7	83	-19,1	-7,7
Польша	24,8	20,8	19	16,9	12,8	32	7,9	8,1
Турция	21,1	14,6	45	12,8	10,9	18	8,3	3,7
Чехия	17,0	13,1	30	15,4	12,1	28	1,6	1,1
Венгрия	16,6	13,2	25	15,6	12,6	24	1,0	0,7

**Торговый оборот между странами-членами Евро-зоны и ЕС-15
в январе-сентябре 2000г.**

(млрд. евро)

	Экспорт			Импорт			Торговый баланс	
	2000	1999	рост, %	2000	1999	рост, %	2000	1999
Бельгия	144,4	122,8	18	132,7	111,8	19	11,7	11,0
Дания	38,7	33,9	14	35,8	31,3	14	2,9	2,6
Германия	432,9	371,6	17	392,4	324,9	21	40,6	46,7
Греция	8,9	7,2	24	22,7	19,2	18	-13,8	-12,0
Испания	85,7	70,9	21	114,6	91,5	25	-28,9	-20,7
Франция	254,3	221,4	15	259,6	214,1	21	-5,3	7,4
Ирландия	60,3	48,3	25	39,0	31,6	24	21,3	16,7
Италия	185,5	156,8	18	183,6	146,2	26	1,9	10,6
Люксембург	6,9	5,6	23	8,7	7,5	15	-1,7	-1,9
Нидерланды	177,6	147,9	20	169,3	140,0	21	8,3	8,0
Австрия	52,7	44,8	17	56,5	48,9	16	-3,8	-4,0
Португалия	18,1	17,0	7	29,5	27,1	9	-11,4	-10,1
Финляндия	35,3	28,3	25	26,1	21,8	20	9,1	6,5
Швеция	69,4	57,5	21	57,6	46,0	25	11,8	11,7
Великобритания	221,3	184,1	20	268,2	221,8	21	-46,8	-37,7

Инфляция. По предварительным данным Евростата от 19.12.2000г., уровень инфляции в ноябре 2000г. составил по сравнению с ноябрем 1999г. в Евро-зоне 2,9% и 2,6% в ЕС-15.

Уровень инфляции в ЕЕА (страны Европейского экономического пространства) в ноябре 2000г. по сравнению с ноябрем 1999г. составил 2,6%, в октябре данный показатель был уточнен и составил 2,4%.

Уровень инфляции в Швейцарии в ноябре 2000г. по сравнению с ноябрем 1999г. составил 1,9%, в США – 3,4%, данные из Японии не доступны.

Ежегодный темп инфляции, измеренный с помощью ИПЦ

(%, по сравнению с соответствующим месяцем предыдущего года)

	1999	2000			
	ноябрь	август	сентябрь	октябрь	ноябрь*
Бельгия	1,6	3,5	3,9	3,7	3,7
Германия	1,0	1,8	2,6	2,4	2,6
Испания	2,7	3,6	3,7	4,0	4,1
Франция	1,0	2,0	2,3	2,1	2,2
Ирландия	3,0	5,7	5,5	6,0	6,0
Италия	2,0	2,6	2,6	2,7	2,9
Люксембург	1,9	3,7	4,2	4,3	4,5
Нидерланды	2,0	2,5	2,9	3,2	2,9
Австрия	1,0	1,9	2,3	2,2	2,3
Португалия	1,9	3,6	3,6	3,7	3,6
Финляндия	1,9	2,9	3,4	3,4	3,4
Евро-зона	1,5	2,3	2,8	2,7	2,9
Дания	2,7	2,2	2,7	2,8	2,7
Греция	2,0	2,9	3,0	3,8	4,0
Швеция	0,8	1,4	1,3	1,3	1,8
Великобритания	1,3	0,6	1,0	1,0	1,0
ЕС-15	1,4	2,0	2,5	2,4	2,6
Исландия	3,8	4,1	3,6	3,8	4,1
Норвегия	2,6	3,5	3,6	3,1	3,1
ЕЕА	1,4	2,0	2,5	2,4	2,6

* - Предварительные данные

Наибольший уровень инфляции в ноябре 2000г. был зафиксирован в Ирландии (6,0%), Люксембурге (4,5%) и Испании (4,1%), а наименьший - в Великобритании (1,0%), Швеции (1,8%) и во Франции (2,2%).

В ноябре 2000г. по сравнению с октябрем 2000г. уровень инфляции увеличился практически во всех странах-членах. Наибольший рост среднегодового уровня инфляции в ноябре 2000г. по сравнению с ноябрем 1999г. наблюдался в Германии (с 1,0% до 2,6%), Люксембурге (с 1,9% до 4,5%) и Бельгии (с 1,6% до 3,7%), а снижение - в Великобритании (с 1,3% до 1,0%).

В ноябре 2000г. наименьший уровень среднегодовой инфляции, рассчитываемой как отношение среднего уровня цен за последние 12 месяцев к среднему уровню цен предыдущих 12 месяцев, был отмечен в Великобритании (0,8%), Швеции (1,3%) и Франции (1,8%), а наибольший - в Ирландии (5,2%), Люксембурге (3,6%) и Испании (3,4%).

Динамика изменения уровня цен на некоторые товары в Евро-зоне и ЕС-15 в 1999г.

	в % к предыдущему году					в % к пре- дыдущему месяцу
	1999	2000				ноябрь 00*
	ноябрь	август	сентябрь	октябрь	ноябрь*	
Евро-зона						
Все товары	1,5	2,3	2,8	2,7	2,9	0,3
без учета цен на энергию	0,9	1,4	1,5	1,6	1,6	0,2
без учета цен на продукты питания, алкогольные напитки и табак	1,0	1,3	1,4	1,5	1,5	0,1
Продукты питания, алкогольные напитки и табак	0,5	2,0	2,1	2,0	2,2	0,4
Энергия	7,3	11,9	15,5	14,5	15,3	0,9
Жилище, вода, электричество и др. виды топлива	2,0	4,0	5,5	5,7	5,9	0,4
Транспорт	3,8	4,9	5,7	4,9	5,3	0,4

Продолжение

	в % к предыдущему году					в % к предыдущему месяцу
	1999	2000				ноябрь 00*
	ноябрь	август	сентябрь	октябрь	ноябрь*	
ЕС-15						
Все товары	1,4	2,0	2,5	2,4	2,6	0,3
без учета цен на энергию	0,9	1,3	1,4	1,4	1,5	0,2
без учета цен на продукты питания, алкогольные напитки и табак	0,9	1,0	1,2	1,3	1,3	0,2
Продукты питания, алкогольные напитки и табак	0,7	1,9	2,1	2,0	2,2	0,4
Энергия	7,2	10,7	14,1	13,1	13,9	0,9
Жилище, вода, электричество и др. виды топлива	2,1	3,5	4,8	5,1	5,3	0,4
Транспорт	3,6	4,4	5,3	4,5	4,9	0,3

* - Предварительные данные

Уровень безработицы. По данным Евростата от 3.01.2001г., уровень безработицы в ноябре 2000г. в Евро-зоне и в ЕС-15 составил соответственно 8,8% и 8,1%. Данные за октябрь были уточнены и составили соответственно 8,8% и 8,2%. В ноябре предыдущего года данный показатель составлял соответственно 9,6% и 8,9%.

Самый низкий уровень безработицы зарегистрирован в Люксембурге (2,1%), Нидерландах (2,8% в октябре) и Австрии (3,2%).

На территории Европейского Союза самый высокий уровень безработицы отмечен в Испании – 13,6%. За последние 12 месяцев (с ноября 1999г.) значительное снижение уровня безработицы отмечено в Ирландии (с 5,2% до 4,1%), во Франции (с 10,7% до 8,9%) и Швеции (с 6,8% до 5,6%).

Уровень безработных в возрасте до 25 лет на территории европейских государств колеблется с амплитудой от 6% и менее в Австрии и Нидерландах до более чем 25% в Испании и 30% в Италии (в июле). В ноябре 2000г. значение данного показателя составило 16,0 в ЕС-15 и 16,9% в Евро-зоне (для сравнения: в октябре 1999г. – 17,1% и 18,2% соответственно).

Уровень безработицы в США составил 4,0%, в Японии – 4,7%.

По предварительным данным Евростата, в ноябре 2000г. 11,6 млн. мужчин и женщин были безработными в Евро-зоне и 14,0 млн. в ЕС-15. Эти данные скорректированы с учетом критериев МОТ (Международная Организация Труда).

Уровень безработицы в 2000г.

(в % к экономически активному населению)

	октябрь	ноябрь
ЕС-15	8,2	8,1
Евро-зона	8,8	8,8
Люксембург	2,1	2,1
Нидерланды	2,8	...
Австрия	3,2	3,2
Португалия	4,1	4,1
Дания	5,0	...
Ирландия	4,2	4,1
Швеция	5,4	5,6
Германия	8,2	8,2
Бельгия	8,5	8,4
Финляндия	9,6	9,6
Франция	9,1	8,9
Испания	13,6	13,6

Динамика изменений уровня безработицы в ноябре 1999-2000гг.

(в % к экономически активному населению)

	1999				2000			
	всего	мужчин	женщин	в возрасте до 25 лет	всего	мужчин	женщин	в возрасте до 25 лет
ЕС-15	8,9	7,7	10,5	17,1	8,1	7,0	9,7	16,0
ЕС-11	9,6	8,0	11,8	18,2	8,8	7,3	10,8	16,9
Бельгия	8,9	7,6	10,5	24,2	8,4	7,3	10,0	23,0
Дания	4,9	4,3	5,5	8,7
Германия	8,7	8,3	9,2	9,1	8,2	7,8	8,6	9,0
Испания	15,0	10,5	21,8	27,6	13,6	9,4	19,8	25,0
Франция	10,7	8,9	12,7	22,7	8,9	7,3	10,8	18,8
Ирландия	5,2	5,2	5,1	7,3	4,1	4,2	4,0	5,6
Италия	11,1	8,6	15,1	32,2
Люксембург	2,2	1,6	3,1	6,2	2,1	1,5	2,9	5,7
Нидерланды	2,8	1,9	3,9	5,2
Австрия	3,6	3,1	4,3	4,8	3,2	2,7	3,9	4,4
Португалия	4,2	3,6	4,9	8,0	4,1	3,6	4,8	8,5
Финляндия	10,1	9,5	10,7	21,9	9,6	8,7	10,4	21,4
Швеция	6,8	6,9	6,6	12,8	5,6	5,7	5,5	10,5
Великобритания	5,9	6,4	5,3	12,6
США	4,1	4,0	4,2	9,9	4,0	4,0	4,0	9,1
Япония	4,5	4,8	4,2	9,3	4,7	5,0	4,4	9,6

КОНЪЮНКТУРА МИРОВЫХ РЫНКОВ В НОЯБРЕ 2000г.

Энергетические товары. По данным World Bank, в ноябре 2000г. цены на уголь оставались стабильными в течение последних трех месяцев и были зафиксированы на уровне 27,15 долл. США (уголь из Австралии) и 33,0 долл. США (уголь из США).

В отличие от цен на уголь, цены на все виды марок нефти, подвергшиеся росту начиная с июня т.г., за исключением краткосрочного снижения в июле и октябре, в ноябре вновь возросли. В то время как в ноябре 2000г. по сравнению с предыдущим месяцем т.г. продолжала расти среднеспотовая цена на 3%, цена на Brent – на 5%, на WTI (Западный штат Техас) – на 4%, цена на нефть марки Дубай снизилась на 0,2%.

Динамика мировых цен на природный газ зависит, главным образом, от изменений цен на нефть. В ноябре 2000г. по сравнению с предыдущим месяцем цены на природный газ увеличились: из Европы – на 1,8%, из США – на 10,5%.

Динамика мировых цен на энергетические товары в 2000г.

		среднеквартальные			среднемесячные	
		I	II	III	октябрь	ноябрь
Уголь, Австралия	\$/тонна	25,10	25,43	26,12	27,15	27,15
Уголь, США	\$/тонна	33,00	33,00	33,00	33,00	33,00
Сырая нефть, сред. спот.	\$/баррель	26,67	26,76	29,84	31,40	32,34
Сырая нефть, Brent	\$/баррель	26,85	26,52	30,19	30,93	32,47
Сырая нефть, Дубай	\$/баррель	24,35	24,91	27,61	30,22	30,17
Сырая нефть, Запад штат Техас Int	\$/баррель	28,82	28,84	31,72	33,05	34,37
Природный газ, Европа	\$/млн. брит. терм. ед.*	3,44	3,67	4,00	4,31	4,39
Природный газ, США	\$/млн. брит. терм. ед.*	2,62	3,63	4,48	5,02	5,55

* - 1м³ = 0,036 млн. брит. терм. ед.

Металлы. Значительным снижениям в ноябре т.г. подверглись цены на мировом рынке металлов. Так, цены практически все виды металлов снизились по сравнению предыдущим месяцем, за исключением цен на железную руду и сталь катанку, которые оставались на уровне предыдущих месяцев.

Динамика мировых цен на железную руду и металлы в 2000г.

		среднеквартальные			среднемесячные	
		I	II	III	октябрь	ноябрь
Алюминий	\$/тонна	1643	1477	1564	1500	1474
Медь	\$/тонна	1795	1739	1872	1899	1795
Золото	\$/тр. унция	290,2	280,2	276,6	270,0	266,0
Железная руда	цент/Dmtu	28,79	28,79	28,79	28,79	28,79
Свинец	цент/кг	45,5	41,8	47,2	48,6	46,8
Никель	\$/тонна	9414	9423	8270	7678	7340
Серебро	цент/тр. унция	521,1	506,7	496,4	488,1	471,9
Сталь холоднокатаная листовая	\$/тонна	386,7	400,0	396,7	380,0	360,0
Сталь горячекатаная листовая	\$/тонна	290,0	316,7	313,3	280,0	270,0
Сталь, бруски	\$/тонна	226,7	236,7	253,3	270,0	260,0
Сталь, катанка	\$/тонна	273,3	290,0	293,3	310,0	310,0
Олово	цент/кг	567,6	543,1	537,4	528,2	527,0
Цинк	цент/кг	113,0	113,4	117,7	109,6	105,9

Сельскохозяйственные и продовольственные товары. После длительного колебания и снижения цен на мировом рынке сельскохозяйственных и продовольственных товаров, в ноябре 2000г. по сравнению с предыдущим месяцем наблюдалась неоднозначная ситуация. Так, снизились цены на все виды напитков, за исключением цен на какао. Отмечено также увеличение цен практически на все виды злаков, за исключением цен на рис и пшеницу мягкокрасную озимую из США.

Динамика мировых цен на сельскохозяйственные и продовольственные товары в 2000г.

		среднеквартальные			среднемесячные	
		I	II	III	октябрь	ноябрь
Какао	цент/кг	90,0	92,7	91,2	87,8	88,0
Кофе, arabica	цент/кг	231,7	202,2	176,4	169,0	157,7
Кофе, robusta	цент/кг	109,0	96,6	86,6	79,7	72,3
Чай, (сред. значение 3 аукц.)	цент/кг	180,6	187,6	198,0	190,6	181,6
Кукуруза	\$/тонна	94,5	92,0	77,1	85,0	89,2
Рис, Тайский, 5 %	\$/тонна	236,1	203,1	184,8	188,0	185,0
Сорго (хлебный злак)	\$/тонна	90,3	88,5	77,7	89,9	96,1
Пшеница, Канада	\$/тонна	149,2	148,0	138,9	147,2	151,3
Пшеница, США, HRW	\$/тонна	106,5	110,3	111,6	128,2	127,7
Пшеница, США, SRW	\$/тонна	98,6	99,6	93,3	104,3	103,2
Бананы, ЕС	\$/тонна	889,8	720,7	611,0	560,1	610,5
Бананы, США	\$/тонна	514,4	428,1	354,2	382,4	367,9
Говядина	цент/кг	196,8	197,7	188,2	182,7	198,4
Рыба	\$/тонна	405,7	396,7	419,7	414,0	413,0
Баранина	цент/кг	270,8	261,4	254,6	253,5	259,2
Апельсины	\$/тонна	323,9	391,7	385,9	379,8	364,2
Креветки	цент/кг	1493	1510	1508	1521	1543
Сахар, ЕС, внут.	цент/кг	58,77	56,18	54,22	53,07	52,13
Сахар, США, внут.	цент/кг	39,06	42,32	42,09	47,60	47,99
Сахар, мир.	цент/кг	11,80	15,63	22,04	23,70	21,89

Сырьё и удобрения. В ноябре 2000г. по сравнению с предыдущим месяцем цены практически на все виды древесины снижались, за исключением цен на древесную массу, оставшиеся на уровне октября т.г. и древесину (лесоматериал) из Камеруна, которые выросли по сравнению с предыдущим месяцем на 1,6%. В то время как по сравнению с октябрем т.г. снизились цены на шерсть, цены на хлопок, напротив, подверглись росту. Отмечено также снижение цен на все виды каучука. В связи с сезонным фактором цены на практически все виды удобрений снизились, за исключением цен на хлорид калия и горный фосфат, которые оставались на уровне предыдущего месяца.

Динамика мировых цен на сырье и удобрения в 2000г.

		среднеквартальные			среднемесячные	
		I	II	III	октябрь	ноябрь
Древесина (бревно), Камерун	\$/куб. метр	293,5	277,6	272,2	255,0	254,6
Древесина (бревно), Малайзия	\$/куб. метр	189,4	192,6	191,9	189,4	188,1
Фанера	цент/лист	448,1	449,7	445,8	452,0	450,0
Древесина (лесоматериал), Камерун	\$/куб. метр	501,5	488,9	493,2	460,0	470,0
Древесина (лесоматериал), Малайзия	\$/куб. метр	641,0	631,7	583,9	538,5	524,5
Древесная масса	\$/тонна	615,7	654,1	702,9	690,2	692,4
Хлопок, «A Index»	цент/кг	116,5	131,3	133,0	134,3	141,1
Хлопок, г. Мемфис	цент/кг	135,5	150,5	148,9	146,9	152,0
Джут	\$/тонна	299,3	286,7	261,3	260,0	260,0
Каучук, Малайзия	цент/кг	70,1	71,4	68,3	68,1	66,2
Каучук, США	цент/кг	85,8	82,8	82,2	82,9	81,6
Каучук, Сингапур	цент/кг	68,8	68,7	65,5	66,3	63,4
Шерсть	цент/кг	410,8	437,3	451,7	450,0	445,0
DAP(диаммоний фосфат)	\$/тонна	149,3	145,3	164,0	156,3	158,5
Горный фосфат	\$/тонна	44,0	44,0	44,0	43,0	43,0
Хлорид калия	\$/тонна	122,5	122,5	122,5	122,5	122,5
TSP(тройной суперфосфат)	\$/тонна	138,0	138,0	141,8	141,3	133,0

**Председатель Агентства
Республики Казахстан
по статистике**

А.Смаилов

МЕТОДОЛОГИЧЕСКИЕ ПОЯСНЕНИЯ

ВАЛОВОЙ ВНУТРЕННИЙ ПРОДУКТ

Валовой внутренний продукт (ВВП) - обобщающий показатель экономической деятельности страны. Представляет собой на стадии производства сумму добавленной стоимости отраслей экономики, а на стадии использования - стоимость товаров и услуг, предназначенных для конечного потребления, накопления и экспорта. ВВП рассчитывается в текущих основных и рыночных ценах (номинальный ВВП) и сопоставимых ценах (реальный ВВП).

ПРОМЫШЛЕННОСТЬ

Продукцией промышленного предприятия в стоимостном выражении считается стоимость всех выработанных предприятием за отчетный период готовых изделий (продуктов), полуфабрикатов своей выработки (как из своего сырья и материалов, так и из сырья и материалов заказчиков), предназначенных для реализации на сторону, своему капитальному строительству и своим непромышленным подразделениям выдачи своим работникам в счет оплаты труда, а также работ и услуг промышленного характера, выполненных по заказам. Объем промышленной продукции (работ, услуг) определяется по заводскому методу, т.е. без стоимости внутризаводского оборота. Внутризаводским оборотом предприятия считается стоимость той части выработанных им готовых изделий и полуфабрикатов, которая используется внутри данного предприятия на собственные промышленно-производственные нужды.

Объем промышленной продукции в целом по промышленности и ее видам деятельности определяется как сумма данных об объеме продукции, товаров и услуг промышленного характера, произведенных юридическими лицами и их обособленными подразделениями независимо от формы собственности. Данные об объеме продукции приводятся в фактически действующих ценах. В сводные данные по объему промышленной продукции с учетом производства в секторе домашних хозяйств включаются данные по объему продукции (товаров, услуг), выпускаемой крупными, средними и малыми предприятиями, промышленными подразделениями при непромышленных организациях, а также крестьянскими (фермерскими) хозяйствами и сектором домашних хозяйств.

Производство продукции в натуральном выражении. Данные по видам продукции учитываются по валовому выпуску, т.е. включая продукцию, израсходованную на промышленно-производственные нужды внутри данного предприятия. Показатели об объеме промышленной продукции в натуральном выражении представлены по предприятиям с численностью работающих более 20 человек.

Индекс физического объема - относительный показатель, характеризующий изменение массы произведенных в результате промышленной деятельности благ в сравниваемых периодах. Для определения индекса используется метод, основанный на динамике показателей промышленной продукции в натуральном выражении по твердо установленному набору товаров с последующей поэтапной агрегацией в отраслевые и общепромышленные индексы. Сводный индекс физического объема промышленной продукции ежемесячно определяется по всему кругу хозяйствующих субъектов, исходя из натуральных показателей по предприятиям с численностью свыше 20 человек с последующей корректировкой индекса на объемы работ и услуг промышленного характера, объемов малых предприятий (с численностью до 20 человек), промышленных производств при непромышленных организациях, крестьянских (фермерских) хозяйств и сектора домашних хозяйств.

Объем отгруженной продукции - стоимость продукции собственного производства, фактически отгруженной (переданной) в отчетном периоде потребителям, выполненных работ и услуг промышленного характера, принятых заказчиком, независимо от того, поступили деньги на счет производителя или нет.

СЕЛЬСКОЕ ХОЗЯЙСТВО

Ко всем категориям хозяйств относятся сельхозпредприятия, крестьянские и домашние хозяйства.

К сельскохозяйственным предприятиям относятся госхозы и другие производственные формирования, созданные на их базе (коллективные сельскохозяйственные предприятия, товарищества, акционерные общества, агрофирмы и т.д.), подсобные хозяйства предприятий и организаций.

К домашним хозяйствам относятся личные подсобные хозяйства населения, коллективные сады и огороды, дачные участки.

Крестьянское (фермерское) хозяйство - форма свободного предпринимательства, где на основе пожизненно наследуемого владения, или пользования землей на условиях аренды, осуществляются производство, переработка и реализация сельскохозяйственной продукции.

Продукция сельского хозяйства представляет денежное выражение произведенной продукции растениеводства и животноводства по фактическим средневзвешенным ценам реализации за календарный год.

Для исчисления индекса физического объема продукции сельского хозяйства используется показатель ее объема в сопоставимых ценах.

По реализации скота и птицы (производство мяса) приводится продажа на убой всех видов скота и птицы государству, потребкооперации, на рынке, через собственную торговую сеть и предприятия общественного питания, обмен по бартерным операциям и др.

Производство молока характеризуется фактически надоемным коровьим, овечьим, козьим, верблюжьим, кобыльим молоком, независимо от того, было ли оно реализовано или часть его потреблена в хозяйстве на выпойку телят и поросят. Молоко, высосанное телятами при подсосном их содержании, в продукцию не включается и не учитывается при расчете продуктивности коров.

Производство яиц включает их сбор за год от всех видов домашней птицы, включая яйца, пошедшие на воспроизводство птицы (инкубация и др.).

Данные по производству продукции животноводства и численности скота и птицы от сельскохозяйственных предприятий ежемесячно собираются на основании отчета формы N 24-сх. По домашним и крестьянским (фермерским) хозяйствам эти показатели рассчитываются ежемесячно на основании методики, разработанной Агентством в соответствии с практикой, принятой во многих странах. В основе этих расчетов (оценок) заложены ежегодные учеты (переписи) скота и птицы, выборочные обследования деятельности домашних и крестьянских (фермерских) хозяйств и другие источники информации. При определении объемов производства продуктов животноводства и численности скота в каждом районе и области ежемесячно составляются обороты стада по каждому виду скота и птицы с разбивкой по всем статьям их движения. Показатели оборота стада у домашних хозяйств (т. е. граждан) и крестьянских (фермерских) хозяйств определяются на основании следующей информации:

учет скота и птицы по состоянию на 1 января каждого года;

ежеквартальное наблюдение по данной категории товаропроизводителей объемов производства и реализации продукции животноводства по различным каналам, продуктивности скота, выхода продукции с одной головы забитого скота разного вида и др.

при расчете объемов производства продуктов животноводства и численности скота в крестьянских и домашних хозяйствах используется также другая информация, содержащаяся в отчете формы N 24-сх (продажа скота населению, продуктивность и т. п.), получаемой от сельхозпредприятий и обследований домашних хозяйств.

Средний годовой удой молока на одну корову приводится в расчете на среднее поголовье коров на начало года и начало каждого отчетного периода. В сельскохозяйственных предприятиях при определении удоя молока от одной коровы из общего поголовья коров, имеющих в хозяйстве, исключаются коровы, находящиеся на откорме, коровы мясного стада и выделенные для группового подсосного содержания телят.

Выход приплода скота определяется как отношение поголовья полученного за год приплода к поголовью маток, имевшихся на начало года.

Падёж скота определяется в процентах как отношение количества павших и вынужденно забитых животных к общему поголовью скота в обороте (сумма показателей поголовья на начало года, приплода и поступления скота в течение года).

ТРАНСПОРТ И СВЯЗЬ

Перевезено грузов – количество грузов в тоннах, перевезенных транспортом.

Грузооборот транспорта – объем работы транспорта по перевозкам грузов, выражается в тонно-километрах (т.е. перемещение 1 тонны груза на 1 километр). Исчисляется суммированием произведений массы перевезенных грузов в тоннах на расстояние перевозки в километрах.

Перевезено пассажиров – число пассажиров, перевезенных за определенный период времени. Единицей наблюдения в статистике перевозок пассажиров является пассажиро-поездка.

Пассажирооборот транспорта – объем работы транспорта по перевозкам пассажиров. Единицей измерения является пассажиро-километр, т.е. перемещение пассажира на расстояние в 1 км. Определяется суммированием произведений количества пассажиров каждой перевозки на расстояние перевозки в километрах.

Перевозки грузов и пассажиров, грузооборот и пассажирооборот определяются на основании сводных итогов предприятий с основным видом деятельности – транспорт (код ОКЭД 60-62, 63, кроме 63.3), представляемых предприятиями Минтранскома республики: РГП «Казакстан темір жолы», А/к «Эйр Казахстан», «Казэронавигацией», частными авиакомпаниями, ЗАО «Интергаз Центральная Азия», «Казактрансойл», ОАО «Речфлот», РГКП водных путей, РГП «Актауский морской торговый порт». По автомобильному транспорту – включаются данные сплошного государственного статистического наблюдения о деятельности юридических лиц, а также оценка объемов работы, выполненной автотранспортными организациями, относящимися к субъектам предпринимательства (физическими лицами, занимающимися коммерческими грузовыми и пассажирскими перевозками).

Объем услуг связи – объем работ по приему, обработке, передаче и доставке почтовых отправок или сообщений электросвязи в денежном выражении, определяется на основании сводных

итогов, представляемых предприятиями связи Минтранскома Казахстана (ОАО «Казактелеком», РГППС «Госпочта») и Министерства информации и общественного согласия республики (РГКП «Каз-телерадио», РГП АРТПС).

ИНВЕСТИЦИИ

Под **инвестициями в нефинансовые активы**, согласно международным стандартам, понимаются инвестиции в основной капитал, инвестиции в пополнение запасов материальных оборотных средств (производственные запасы, незавершенное производство, готовая продукция, товары для перепродажи), в ценности, в приобретение произведенных материальных активов (земельных участков, участков недр, других объектов природопользования) и произведенных нематериальных активов (патенты, лицензии, права пользования земельными участками, объектами природопользования, авторские права, организационные расходы, торговые марки, товарные знаки и т.д.).

Инвестиции в основной капитал представляют собой совокупность затрат, направленных на приобретение, создание и воспроизводство основных фондов. Инвестиции в основной капитал включают в себя вложения средств в здания и сооружения, машины и оборудование, скот, многолетние насаждения, на буровые и геологоразведочные работы, приобретение программного обеспечения, оригиналы литературных и художественных произведений.

Данные об инвестициях в основной капитал определены с учетом инвестиционной деятельности субъектов малого предпринимательства и досчетов объемов скрытой и неформальной деятельности.

Затраты на капитальный ремонт основных фондов - затраты на капитальный ремонт оборудования, машин, транспортных средств, зданий и сооружений.

Инвестиции в жилищное строительство - затраты по возведению жилых зданий, т.е. зданий, предназначенных для невременного проживания людей: жилых домов, входящих в жилищный фонд (общего назначения, общежития, спальные корпуса школ-интернатов, учреждений для детей-сирот и детей, оставшихся без попечения родителей, приютов для престарелых и инвалидов), жилых зданий (помещений), не входящих в жилищный фонд.

Инвестиции в машины, оборудование, инструмент, инвентарь - затраты на приобретение машин, транспортных средств, оборудования, инструмента и инвентаря (новых и бывших в употреблении у других организаций), а также затраты на монтаж оборудования на месте его постоянной эксплуатации, проверку и испытание качество монтажа.

СТРОИТЕЛЬСТВО

Объем подрядных работ - включает стоимость выполненных подрядными организациями по договорам подряда с заказчиками строительно-монтажных работ (новое строительство, реконструкция, расширение, техническое перевооружение), текущего и капитального ремонта, включая стоимость работ по ремонту жилищ (квартир) и других построек по заказам населения за счет их средств, а также стоимость других подрядных работ, к которым относятся работы по изготовлению нестандартного котельно-вспомогательного оборудования, культурно-технические работы, на землях не требующих осушения, работы по первичному окультуриванию сельскохозяйственных угодий, работы по строительству экспериментальных зданий и др.

К зданиям относится строительная система, состоящая из несущих и ограждающих или совмещенных (несущих и ограждающих) конструкций, образующих наземный замкнутый объем, предназначенный для проживания или пребывания людей в зависимости от функционального назначения и для выполнения различного вида производственных процессов.

Общий строительный объем зданий - это сумма строительного объема выше отметки плюс минус 0, 00 (надземная часть) и ниже этой отметки (подземная часть). Строительный объем надземной и подземной частей здания определяется в пределах ограничивающих поверхностей. По жилым зданиям строительный объем определяется по акту приемки.

Общая площадь здания - это сумма площадей всех этажей здания (включая технические, мансардные, цокольные и подвальные), измеренных в пределах внутренних поверхностей наружных стен, а также площадей балконов и лоджий.

В число построенных квартир включается количество квартир в законченном строительстве жилых домов квартирного, гостиничного типа и общежитиях.

Общая площадь жилых домов состоит из жилой площади и площади подсобных (вспомогательных) помещений в квартирных домах и общежитиях постоянного типа, в домах для инвалидов и престарелых, спальных помещениях детских домов, школ-интернатов. К подсобным (вспомогательным) помещениям относятся помещения, расположенные внутри квартир: кухни, коридоры, санитарные узлы, ванные и гардеробные комнаты, кладовые, встроенные шкафы. В общежитиях к подсобным (вспомогательным) помещениям, кроме вышеуказанных, относятся помещения культурно-бытового назначения и медицинского обслуживания. В площадь подсобных (вспомогательных) помещений включаются кры-

тые приквартирные веранды, лоджии, террасы и балконы с установленными понижающими коэффициентами, если это предусмотрено технико-экономическими показателями проектов жилых домов.

Средняя фактическая стоимость строительства 1 кв. метра общей площади жилых домов определяется как сумма фактически произведенных застройщиками капитальных затрат, приходящихся на 1 кв. метр общей площади всех законченных строительством за отчетный период жилых домов независимо от даты начала строительства и степени комфортности, включая дома, строительство которых осуществлялось с нарушением нормативных сроков.

ВНЕШНЯЯ ТОРГОВЛЯ

Основными показателями, учитываемыми в статистике внешней торговли, являются: внешнеторговый оборот, экспорт, импорт, сальдо внешнеторгового баланса.

Внешнеторговый оборот - сумма стоимостей экспорта и импорта страны за определенный период.

Экспорт товаров - вывоз из страны на коммерческой основе товаров отечественного производства и реэкспортных товаров иностранного происхождения.

Импорт товаров - ввоз из-за границы на коммерческой основе товаров иностранного происхождения, предназначенных для использования внутри страны и для реэкспорта.

Баланс внешней торговли (сальдо внешней торговли) - соотношение между стоимостью экспорта и импорта страны за определенный период. Баланс внешней торговли считается активным, если стоимость экспорта превышает стоимость импорта, и пассивным - при обратном соотношении.

Данные **без учета неорганизованной торговли** получены на основе обработки грузовых таможенных деклараций. Для юридических лиц декларированию подлежат все товары, перемещаемые через таможенную границу республики, принадлежащие любым юридическим лицам, либо находящиеся в их распоряжении, независимо от государственной или иной принадлежности, месторасположения, пользования таможенными льготами. Под товарами понимается все движимое имущество (включая электроэнергию, газ, нефть), которые при ввозе увеличивают, а при вывозе уменьшают материальные ресурсы страны. Для физических лиц грузовая таможенная декларация оформляется на те товары, которые предназначены для производственного потребления. Таким образом, в таможенную статистику не включаются товары, перевозимые в рамках неорганизованной торговли.

Данные **с учетом неорганизованной торговли** также базируются на информации, полученной из грузовых таможенных деклараций, но кроме того в объем внешнеторгового оборота дополнительно включены досчеты по «челночной» торговле, неучтенному экспорту и импорту. Данные досчеты производятся на общий объем экспорта и импорта без разбивки по конкретным товарам и странам. Методика определения объемов неорганизованной торговли, в основном, базируется на оценку произведенных внешнеторговых операции официально не учтенных таможенными органами.

Таможенная статистика ведет учет ввоза и вывоза товаров на основании «общей» системы учета внешней торговли, при которой учитываются все товары, поступающие в пределы государственной территории страны или покидающие ее пределы. При этом границей статистической территории страны выступает государственная граница.

В объем **экспорта** включаются: экспорт товаров национального происхождения, экспорт товаров после их переработки, реэкспорт импортированных товаров, экспорт из свободных таможенных зон и свободных складов, экспорт товаров из магазинов беспошлинной торговли, а также товары, вывозимые для аренды сроком на один год и более.

Основными составными компонентами **импорта** являются: импорт товаров, предназначенных для использования внутри страны, импорт товаров, используемых для переработки, реимпортируемые товары, импорт товаров, находящихся в свободных таможенных зонах и на свободных складах, импорт товаров, направленных в зону беспошлинной торговли, товары, ввозимые для аренды сроком на один год и более.

Не учитываются таможенной статистикой следующие операции:

- с монетарным золотом, ценными бумагами, банкнотами и монетами, находящимися в обращении;
- транзит иностранных товаров через территорию страны;
- реэкспорт товаров без завоза в страну;
- с товарами, ввозимыми и вывозимыми временно (в частности, товары, предназначенные для выставок, ярмарок и консигнаций в нереализованной части);
- с товарами, предназначенными для служебного пользования дипломатических и консульских представительств иностранных государств; дары государственным органам, главам государств, членам правительств;
- товары, предназначенные для обеспечения боеготовности и повседневной деятельности отечественных воинских частей, дислоцирующихся за пределами государства;
- с товарами, не являющимися предметом коммерции.

Географическое распределение внешнеторгового потока производится по такой схеме:

- экспорт товаров - по стране назначения (потребления) товара;
- импорт товаров - по стране происхождения товара.

Стоимостной учет экспортных товаров производится в ценах FOB или DAF (условие продажи товара, по которому в цену товара включается его стоимость и расходы по доставке и погрузке товара на борт судна или до границы страны-экспортера); импортных товаров - в ценах CIF или CIP (условие продажи товара, согласно которому в цену товара включается его стоимость, расходы по страхованию и транспортировке товара до порта или границы страны-импортера).

Стоимостные показатели выражаются в долларах США, пересчет иностранных валют в доллары осуществляется по официальному курсу, установленному Национальным банком республики, на дату принятия таможенной декларации к оформлению.

В учете экспорта и импорта применяется классификатор «Товарная номенклатура внешнеэкономической деятельности стран СНГ» (ТН ВЭД СНГ), разработанная на базе шестизначной Гармонизированной системы описания и кодирования товаров (ГС) и Комбинированной тарифно-статистической номенклатуры Европейского Союза (КН ЕС).

В соответствии с ТН ВЭД СНГ определяется единица измерения товара для целей количественного учета. Товары, для которых не определена дополнительная единица измерения, учитываются в тоннах по весу нетто. В противном случае учет производится по той единице измерения, которая указана в номенклатуре (штук, пар, литров и т.д.).

ЦЕНЫ

Индекс потребительских цен характеризует изменение во времени общего уровня цен на товары и услуги, приобретаемые населением для личного потребления. Набор товаров и услуг включает 344 позиции. Регистрация цен производится по выборочной сети предприятий торговли и сферы услуг различных форм собственности во всех областных центрах, столице и определенному кругу городов и районных центров. Используемая для агрегирования система весов в части их расходов рассчитывается на основании материалов обследований домашних хозяйств за предшествующий год. Уровень средних цен по республике определяется как среднеарифметическая взвешенная величина из уровней цен отдельных регионов.

Индекс потребительских цен для групп населения с различным уровнем денежных доходов рассчитывается на основе единых цен и тарифов на конкретные товары и услуги и фактически сложившейся структуры покупок населения с наименьшими и наибольшими доходами, полученных из материалов обследования домашних хозяйств. Группы с наименьшими и наибольшими доходами выбраны из децильного распределения, где в каждой из десяти групп сосредоточенно 10% от общего числа обследованного населения, распределенного в виде ранжированного ряда по мере роста денежных доходов. Первая группа включает 10% населения с наименьшими денежными доходами, десятая группа – 10% населения с наибольшими денежными доходами. Доля продовольственных товаров в структуре расходов семей первой группы составляет 62%, в десятой – 45,5%, непродовольственных, соответственно – 17,6% и 26,7%, платных услуг – 20,4% и 27,8%.

Величина прожиточного минимума - стоимостная оценка минимальной потребительской корзины, обеспечивающая человеку удовлетворение минимальных потребностей на уровне, принятом обществом на данном этапе его развития.

Индекс цен производителей промышленной продукции отражает динамику цен промышленной продукции, изготовленной предприятиями республики, без учета налога на добавленную стоимость и акцизов. Наблюдение за изменением цен ведется по выборочной сети базовых предприятий. Регистрация цен осуществляется по определенному перечню товаров, в который включаются наиболее представительные изделия, близкие по основным качественным параметрам, используемому сырью и технологическому процессу производства. Для агрегирования индексов цен по видам экономической деятельности в качестве базы взвешивания используются данные о стоимости промышленной продукции за предшествующий год.

Индекс цен приобретения продукции производственно-технического назначения предназначен для измерения динамики цен на материально-технические ресурсы, приобретенные промышленными предприятиями республики для технологического процесса. Регистрация ведется по отобранным группам ресурсов.

Индекс цен экспортных поставок характеризует изменение цен на товары, производимые в республике и экспортируемые в другие страны.

Индекс цен импортных поступлений отражает динамику цен на продукцию, закупленную в странах мирового сообщества для нужд республики.

Они рассчитываются с использованием данных таможенной статистики. Цена внешней торговли, подлежащая регистрации, представляет собой цену реализации экспортируемой и импортируемой продукции без учета таможенных пошлин и расходов, связанных с отечественными посредниками (оптовыми и розничными). Наблюдение за динамикой цен производится по набору товаров-представителей, входящих в товарные группы. Для агрегирования индивидуальных индексов используются данные о стоимости экспортируемой и импортируемой продукции в году, предшествующему отчетному.

Индекс цен в строительстве рассчитывается путем агрегирования индексов цен по элементам технологической структуры капитальных вложений (строительно-монтажным работам, капитальным вложениям по машинам и оборудованию, прочим капитальным работам и затратам), взвешенным по их доле в общем объеме.

В основе индекса цен на строительно-монтажные работы лежат данные регистрации цен на материалы, детали и другие элементы стоимости строительной продукции, оплата труда работников в выборочной сети базовых строительных организаций во всех регионах республики. Расчет производится на основе специально разработанных технологических моделей, представляющих собой перечень материальных, трудовых и финансовых ресурсов, характеризующий затраты на производство строительно-монтажных работ.

Индекс цен на машины и оборудование исчисляется по данным об изменении цен производителей оборудования, используемого в строительстве.

Показатель изменения цен на прочие капитальные работы и затраты определяется из индексов цен на основные составляющие этих работ (проектно-изыскательские работы, работы по эксплуатационному и глубокому разведочному бурению и другие затраты).

Индекс цен на реализованную продукцию сельского хозяйства исчисляется на основании регистрации цен на отобранные виды продуктов-представителей, реализуемые сельскохозяйственными товаропроизводителями по всем каналам сбыта. Наблюдение осуществляется по выборочной сети сельхозформирований всех форм собственности. Цены реализации сельскохозяйственной продукции приводятся без расходов на транспортировку, погрузку и разгрузку продукции, а также налога на добавленную стоимость. Для агрегирования индивидуальных индексов цен по однородным группам, видам экономической деятельности в качестве базы взвешивания используются данные об объемах реализации сельхозпродукции за определенный базовый год.

Индекс тарифов на грузовые перевозки дает оценку изменения транспортных тарифов за услуги по перевозке грузов различными видами транспорта. Он определяет их динамику за текущий период по сравнению с базовым без учета изменения структуры перевезенных грузов по разнообразным признакам (виду груза, размеру отправки, скорости доставки и т.п.). По каждому виду транспорта регистрируется тариф за услугу-представитель, под которой понимается доставка конкретным видом транспорта одной тонны наиболее часто перевозимого вида груза на фиксированное расстояние (определенный маршрут). За базу взвешивания принимаются данные о доходах, полученных транспортными предприятиями от оказания услуг по перевозке грузов за предшествующий год.

Индекс тарифов на услуги связи для юридических лиц характеризует общее изменение во времени тарифов на почтовые и телекоммуникационные услуги связи для различных категорий пользователей (бюджетных и хозрасчетных организаций). Расчет индексов тарифов производится по определенному перечню видов услуг-представителей, оказываемых предприятиями связи. В качестве базы взвешивания используются данные о доходах, полученных предприятиями связи от оказания различных видов услуг за предшествующий год.

ГОСУДАРСТВЕННЫЕ ФИНАНСЫ

Статистика государственных финансов ведет учет доходов и расходов государственного управления.

Информационная база статистики государственных финансов сформирована на основе представляемых Министерством финансов Республики Казахстан отчетов по исполнению государственных, республиканского и местных бюджетов.

Государственный бюджет - это основной финансовый план формирования и расходования денежных средств для обеспечения функций органов государственной власти. Государственный бюджет объединяет республиканский и местные бюджеты.

Республиканский бюджет - централизованный денежный фонд, утверждаемый законом Республики Казахстан, формируемый за счет поступлений и финансирования дефицита (использования профицита бюджета и предназначенный для финансирования республиканских бюджетных программ, определяемых Правительством Республики Казахстан для осуществления функций, возложенных на него Конституцией и законодательными актами Республики Казахстан.

Местные бюджеты (бюджеты административно-территориальных единиц) - областные бюджеты, финансовые фонды (бюджеты) специальных экономических зон, бюджеты городов (кроме городов районного значения), районов, за исключением районов в городах.

Поступления в бюджет - совокупность доходов бюджета, официальных трансфертов (кроме расходов бюджета) и погашения основного долга по кредитам ранее выданным из бюджета.

Доходы бюджета - объем поступлений от налогов, сборов и других обязательных платежей в бюджет, неналоговых и иных поступлений, а также доходов от операций с капиталом, поступающих в бюджет на безвозвратной основе.

Под налоговыми доходами понимают обязательные, безвозмездные, невозвратные платежи в пользу бюджета. К налоговым доходам относится также штрафы, пени, уплаченные за нарушения налогового законодательства.

К неналоговым доходам относятся обязательные платежи - доходы от использования имущества, дивиденды по акциям, и иным ценным бумагам, доходы от внешнеэкономической деятельности.

Официальные трансферты (гранты) - безвозмездно перечисляемые иностранными государствами или международными организациями средства для поддержки бюджета или иных целей, связанных с реализацией функций государства.

Расходы бюджета - средства, выделяемые на безвозвратной основе, в пределах утвержденного бюджета. Расходы формируются по следующим направлениям: на содержание органов государственной власти и управления, правоохранительных органов; расходы на национальную оборону, на финансирование отраслей экономики (промышленность, сельское хозяйство, строительство, транспорт, связь), на финансирование социально-культурного развития, науки; внешнеэкономическую деятельность; расходы, связанные с обслуживанием государственного долга и др.

Источники финансирования дефицита бюджета подразделяются на внутренние и внешние.

Внутренние источники - кредиты, полученные Республикой Казахстан от кредитных организаций в валюте Республики Казахстан; государственные займы, осуществляемые путем выпуска ценных бумаг от имени Республики Казахстан, бюджетные ссуды.

Внешние источники - государственные займы, осуществляемые в иностранной валюте путем выпуска ценных бумаг от имени Республики Казахстан; кредиты правительств иностранных государств, банков и фирм, международных финансовых организаций, предоставленные в иностранной валюте.

Дефицит бюджета - величина превышения расходов бюджета над его доходами.

Профицит бюджета - величина превышения доходов бюджета над его расходами.

Недоимка - сумма налога и сбора, не уплаченная в установленный законодательством о налогах и сборах срок.

ДЕНЕЖНОЕ ОБРАЩЕНИЕ И КРЕДИТ

(Раздел сформирован по данным, представленным Национальным банком Республики Казахстан, Акционерным Народным сберегательным банком Казахстана)

Совокупная **денежная масса** состоит из агрегатов денежной массы:

$M0$ = наличные деньги в обращении;

$M1$ = $M0$ + переводимые депозиты населения и небанковских юридических лиц в тенге;

$M2$ = $M1$ + другие депозиты населения и небанковских юридических лиц в тенге + переводимые депозиты населения и небанковских юридических лиц в иностранной валюте;

$M3$ = $M2$ + другие депозиты населения и небанковских юридических лиц в иностранной валюте.

Чистые международные резервы = валовые резервы - обязательства. (Данный показатель рассчитывается Нацбанком Республики Казахстан)

ЦЕННЫЕ БУМАГИ

Государственные ценные бумаги - ценные бумаги выпущенные от имени Правительства или местных органов власти, гарантированные Правительством. Включают долгосрочные, среднесрочные и краткосрочные обязательства (облигации):

МЕККАМ - Государственные краткосрочные казначейские обязательства;

МЕОКАМ - Государственные среднесрочные казначейские обязательства;

МЕАКАМ - Государственные долгосрочные казначейские обязательства

Приводимые показатели характеризуют находящиеся в обращении государственные ценные бумаги с учетом погашенных.

Корпоративные ценные бумаги, эмитируемые компаниями и предприятиями, включают в себя акции банков, акции бирж, акции инвестиционных компаний и фондов, акции промышленных компаний и облигации.

Акция - ценная бумага, удостоверяющая право владельца на долю собственности акционерного общества, дающая право ее владельцу на получение части прибыли в виде дивиденда и на участие в управлении обществом.

Облигация - ценная бумага, подтверждающая обязательство эмитента возместить владельцу ценной бумаги ее номинальную стоимость в установленный срок и предоставляющая право владельцу на получение фиксированного процента от номинальной

Другие ценные бумаги отражает объем ценных бумаг таких, как банковские сертификаты, векселя, фьючерсы, опционы, варранты, коносаменты и т.д.

ПОТРЕБИТЕЛЬСКИЙ РЫНОК

Розничный товарооборот отражает объем проданных потребительских товаров населению для конечного потребления или использования в домашнем хозяйстве. В объем включаются данные по предприятиям - юридическим лицам как с основным так и не основным видом деятельности «Рознич-

ная торговля», а также объем продажи физическими лицами, занимающихся индивидуальной предпринимательской деятельностью.

Оптовый товарооборот отражает объем проданных товаров (продукции) розничным, промышленным и другим коммерческим пользователям для последующей перепродажи.

Оптовый товарооборот за вознаграждение (через комиссионных агентов) – определяет доход (вознаграждение), полученный в результате посреднической деятельности предприятия.

Услуги предприятий общественного питания включают оборот от продажи населению готовой пищи ресторанами, кафе, и др. подобными предприятиями, зарегистрированными как юридические лица.

Услуги предприятий по ремонту автотранспортных средств и предметов личного пользования отражают стоимость работ (услуг), оказанных населению предприятиями – юридическими лицами, осуществляющих данные виды деятельности.

ЗАНЯТОСТЬ И РЫНОК ТРУДА

Работающие по найму (наемные работники) – люди, заключившие письменный индивидуальный трудовой договор, контракт или устное соглашение с администрацией организации (работодателем) любой формы собственности или с отдельным лицом, и получающие вознаграждение в денежной или натуральной форме.

Списочная численность работников (без совместителей) включает всех работников, принятых на постоянную, сезонную, а также на временную работу на срок один день и более со дня зачисления их на работу. При этом учитывается, как фактически работающие, так и временно не работающие, но сохранившие формальное приращение к работе.

Фактическая численность работников (без совместителей), принимаемая для исчисления средней заработной платы и других средних величин – численность работников списочного состава за вычетом отдельных категорий работников, имеющих формальное приращение к работе (например, женщины, находящиеся в отпусках по беременности и родам, уходу за ребенком, работники, находящиеся в отпусках без сохранения заработной платы по инициативе администрации и др.)

Безработные – это лица, достигшие определенного возраста, принятого в национальном законодательстве республики, т.е. в возрасте 16 лет и старше, которые в рассматриваемый период не имели работы (доходного занятия), занимались ее поиском с помощью уполномоченных органов по вопросам занятости или самостоятельно и были готовы приступить к ней незамедлительно или в течение периода, определенного национальным законодательством. При отнесении к безработным должны быть соблюдены все три критерия, перечисленные выше.

Численность граждан, обратившихся в органы занятости по вопросам трудоустройства. Этот показатель характеризует общую численность обратившихся в органы занятости по вопросам трудоустройства, включая занятых лиц, ищущих другую работу в связи с предстоящим высвобождением, окончанием срока найма или желающих работать в свободное от основной работы время и т.п.

Безработные, зарегистрированные в органах занятости – трудоспособные граждане не имеющие работы и заработка (трудового дохода), готовые трудиться. Этот показатель характеризует масштабы официально зарегистрированной безработицы.

Уровень официально зарегистрированной безработицы – отношение численности безработных, зарегистрированных в органах занятости, к численности экономически активного населения на конец отчетного периода, в процентах.

Продолжительность безработицы (продолжительность поиска работы) - длительность периода, в течение которого человек, будучи безработным, ищет работу.

Потребность предприятий в работниках, заявленная в органы занятости – показатель, характеризующий спрос на рабочую силу: число вакансий, сообщенных предприятиями в органы занятости.

Численность трудоустроенных граждан – число получивших работу при содействии уполномоченных органов по вопросам занятости.

ДЕНЕЖНЫЕ ДОХОДЫ И РАСХОДЫ

Денежные доходы и расходы населения исчисляются на базе данных выборочных обследований шести тысяч домашних хозяйств.

Денежные доходы населения – доходы от наемной и самостоятельной занятости, собственности, продаж, социальные трансферты и прочие.

Среднедушевые денежные доходы населения исчисляются путем деления общей суммы денежных доходов на численность наличного населения.

Реальные денежные доходы – денежные доходы с учетом изменений потребительских цен.

Реальные располагаемые денежные доходы – денежные доходы за вычетом обязательных платежей и взносов, скорректированные на индекс потребительских цен.

Распределение населения по размеру среднедушевого располагаемого денежного дохода – численность (или доля) населения, сгруппированная в заданных интервалах по уровню среднедушевых располагаемых денежных доходов.

Распределение общего объема денежных доходов по различным группам населения – процент общего объема денежных доходов, которым обладает каждая из 20-ти (10-ти)-процентных групп населения.

Коэффициент концентрации доходов (индекс Джини) – степень отклонения фактического объема распределения доходов населения от линии их равномерного распределения. Для равномерного распределения он равен нулю, в условиях абсолютного неравенства он равен единице.

Денежные расходы населения – потребительские расходы, налоги, сборы, платежи, покупка недвижимости, прочие расходы, не связанные с потреблением.

Потребительские расходы – часть денежных расходов населения, направленная на приобретение потребительских товаров и услуг. Включают покупку продуктов питания, алкогольных напитков, табачных изделий, непродовольственных товаров, платных услуг.

Домашнее производство – стоимость товаров, продукции и услуг, являющихся результатом производственной деятельности домашних хозяйств, предназначенных как для собственного потребления, так и для продажи.

ОПЛАТА ТРУДА

Среднемесячная номинальная заработная плата исчисляется путем деления *фактически начисленного* фонда заработной платы работников списочного состава и совместителей на численность, принимаемую для исчисления средней заработной платы и других средних величин и на число месяцев в отчетном периоде.

Реальная заработная плата – это покупательная способность номинальной заработной платы, характеризующая объем товаров и услуг, которые можно приобрести на заработную плату в текущем периоде. Для характеристики покупательной способности заработной платы в связи с изменениями цен на потребительские товары и услуги рассчитываются индексы реальной заработной платы. **Индекс реальной заработной платы** определяется делением индекса средней номинальной заработной платы на индекс потребительских цен на товары и услуги. *Оба индекса должны относиться к одному и тому же временному периоду*

ДЕМОГРАФИЯ

Население (постоянное население) - постоянно проживающие лица, включая временно отсутствующих на момент последней переписи населения. Текущая оценка численности постоянного населения производится на начало года от итогов переписи, к которым прибавляются числа родившихся и прибывших в Казахстан и вычитаются числа умерших и выбывших из страны (ежемесячный расчет численности постоянного населения осуществляется по той же методике на основании текущей оценки на начало года).

Естественное движение населения - обобщенное название совокупности рождений и смертей, изменяющих численность населения, так называемым естественным путем. К естественному движению населения относятся также браки и разводы: хотя они не меняют численность населения, но учитываются в том же порядке, что и рождения и смерти.

Сведения о **рождениях, смертях, браках, разводах** получают на основании статистической разработки данных, содержащихся в актовых записях соответственно о рождении, смерти, заключении и расторжении брака, составляемых органами записи актов гражданского состояния. В число родившихся включены только родившиеся живыми.

Источником информации о **причинах смерти** являются записи во врачебных свидетельствах о смерти, составляемых врачом относительно заболевания, несчастного случая, убийства, самоубийства и другого внешнего воздействия, послужившего причиной смерти. Эти документы вместе с актовыми записями о смерти направляются для разработки в органы статистического управления.

Общие **коэффициенты рождаемости и смертности** - отношение соответственно числа родившихся (живыми) и числа умерших к среднегодовой численности населения. Исчисляются на 1000 населения. Коэффициент естественного прироста - **разность общих коэффициентов рождаемости и смертности**.

Общие **коэффициенты брачности и разводимости** - отношение числа зарегистрированных браков и разводов к среднегодовой численности населения. Исчисляются на 1000 населения.

Коэффициенты смертности по причинам смерти - отношение числа умерших от указанных причин смерти к среднегодовой численности населения. Исчисляются на 100000 населения.

Коэффициент младенческой смертности исчисляется как сумма двух составляющих, первая из которых - отношение числа умерших в возрасте до одного года из поколения, родившегося в том году, для которого вычисляется коэффициент, к общему числу родившихся в том же году; а вторая - отноше-

ние числа умерших в возрасте до одного года из поколения, родившегося в предыдущем году к общему числу родившихся в предыдущем году. Исчисляются на 1000 родившихся живыми.

Все коэффициенты приведены в пересчете на год.

Данные о **миграции** населения получены в результате разработки поступающих от органов внутренних дел документов статистического учета населения по месту жительства.

Данные о **вынужденных переселенцах и беженцах** приведены по данным Агентства РК по миграции и демографии в отношении лиц, официально получивших соответствующий статус в территориальных органах службы.

ЗАБОЛЕВАЕМОСТЬ

Число зарегистрированных инфекционных заболеваний (по видам) характеризует показатель заболеваемости населения инфекционными болезнями.

Уровень заболеваемости – это отношение числа больных (с впервые установленным диагнозом, выявленных (или взятых на учет) при обращении в медицинское учреждение при профилактическом осмотре, к среднегодовой численности населения.

ПРЕСТУПНОСТЬ

Преступность – социально-правовое явление, включающее преступления, совершенные на конкретной территории в течение определенного периода времени, и характеризующееся количественными и качественными показателями.

Зарегистрированное преступление – выявленное и официально взятое на учет общественно опасное деяние, предусмотренное уголовным законодательством.

Тяжкое преступление – умышленное деяние, представляющее повышенную общественную опасность, предусмотренное Уголовным Кодексом Республики Казахстан. Максимальное наказание за совершение тяжкого преступления не превышает двенадцати лет лишения свободы.

Особо тяжким преступлением признается умышленное деяние, за совершение которого Уголовным Кодексом Республики Казахстан предусмотрено наказание в виде лишения свободы на срок свыше двенадцати лет.

Экономическое преступление – уголовно наказуемое деяние, совершенное в сфере производства, распределения и потребления товаров и услуг, в том числе связанное с незаконным использованием служебного статуса (хищения, совершенные путем присвоения, растраты, злоупотребления служебным положением; обман потребителей, нарушение правил торговли; нарушение государственной дисциплины цен, уклонение от уплаты налогов, выпуск и продажа товаров, оказание услуг, не отвечающих требованиям безопасности и пр.).

Лица, совершившие преступления – официально взятые на учет органами внутренних дел лица, на которые заведены уголовные дела.

Лица, привлеченные к уголовной ответственности – лица, в отношении которых вынесено постановление о привлечении в качестве обвиняемого.

Преступность несовершеннолетних – совокупность преступлений, совершенных подростками, которым ко времени совершения преступлений исполнилось четырнадцать, но не исполнилось восемнадцать лет.

Экономические потери от преступлений – установленная органами следствия по оконченным делам и материалам сумма материального ущерба, причиненного преступлением.

Раскрываемость преступлений – отношение числа преступлений, дела о которых окончены расследованием в отчетном периоде, к общему числу раскрытых и нераскрытых преступлений независимо от времени возбуждения уголовного дела и времени регистрации данного преступления.

КОНЪЮНКТУРНЫЕ ОБСЛЕДОВАНИЯ

Конъюнктурное обследование – обследование деловой активности предприятий, которое строится на сборе и обобщении «качественной» информации, получаемой от экономических агентов, основанной на оценке текущего экономического состояния их структур и намерений на ближайшую перспективу (2-3 месяца).

Обследование потребителей – обследование с целью получения оперативной информации по оценкам и ожиданиям потребителей относительно изменения общего экономического положения в стране и состоянии финансов в собственном домашнем хозяйстве.

«Баланс» – разность долей респондентов, отметивших «увеличение» и «уменьшение» того или иного показателя хозяйственной деятельности обследуемого предприятия.

**СТАТИСТИЧЕСКИЕ ПОКАЗАТЕЛИ
СОЦИАЛЬНО-ЭКОНОМИЧЕСКОГО
ПОЛОЖЕНИЯ РЕСПУБЛИКИ КАЗАХСТАН**

**Количество зарегистрированных юридических лиц по формам собственности
и размеру в разрезе областей Республики Казахстан***

По состоянию на 01.01.2001

	Всего	в том числе по формам и видам собственности:				
		государ- ственная	частная	из них		иностр- анная
				с участием государства (без иностр- анного участия)	совместных предприятий (с иностр- анным участием)	
РЕСПУБЛИКА КАЗАХСТАН	138549	23734	111400	1493	3364	3415
Малые	125566	16799	105442	856	3117	3325
Средние	10856	6120	4678	425	187	58
Крупные	2127	815	1280	212	60	32
АКМОЛИНСКАЯ	6043	1678	4341	71	47	24
Малые	5053	1305	3728	34	37	20
Средние	778	316	460	26	10	2
Крупные	212	57	153	11	-	2
АКТЮБИНСКАЯ	6086	1505	4552	29	86	29
Малые	5467	1184	4257	12	70	26
Средние	530	288	239	13	12	3
Крупные	89	33	56	4	4	-
АЛМАТИНСКАЯ	7821	1999	5736	140	139	86
Малые	6452	1291	5084	85	119	77
Средние	1133	633	493	42	16	7
Крупные	236	75	159	13	4	2
АТЫРАУСКАЯ	3155	876	2233	58	100	46
Малые	2773	645	2088	31	88	40
Средние	325	210	111	19	9	4
Крупные	57	21	34	8	3	2
ВОСТОЧНО-КАЗАХСТАНСКАЯ	11239	2315	8848	93	104	76
Малые	10109	1633	8403	56	94	73
Средние	961	607	352	29	4	2
Крупные	169	75	93	8	6	1
ЖАМБЫЛСКАЯ	5826	1375	4437	135	25	14
Малые	5193	1003	4176	75	20	14
Средние	543	340	203	41	3	-
Крупные	90	32	58	19	2	-
ЗАПАДНО-КАЗАХСТАНСКАЯ	3444	879	2538	45	54	27
Малые	2938	581	2332	16	46	25
Средние	437	279	156	11	7	2
Крупные	69	19	50	18	1	-
КАРАГАНДИНСКАЯ	11097	1954	9045	213	106	98
Малые	10003	1351	8568	114	87	84
Средние	908	527	375	72	9	6
Крупные	186	76	102	27	10	8
КЫЗЫЛОРДИНСКАЯ	3642	1064	2578	30	16	-
Малые	3075	699	2376	12	9	-
Средние	512	338	174	15	6	-
Крупные	55	27	28	3	1	-
КОСТАНАЙСКАЯ	7750	1883	5780	19	83	87
Малые	6791	1436	5270	11	75	85
Средние	787	378	408	6	7	1
Крупные	172	69	102	2	1	1
МАНГИСТАУСКАЯ	3308	525	2750	54	87	33
Малые	2987	349	2606	32	80	32
Средние	272	158	113	15	6	1
Крупные	49	18	31	7	1	-
ПАВЛОДАРСКАЯ	7558	1566	5967	123	43	25
Малые	6897	1173	5703	75	36	21
Средние	563	354	208	31	5	1
Крупные	98	39	56	17	2	3
СЕВЕРО-КАЗАХСТАНСКАЯ	4962	1471	3439	74	87	52
Малые	4296	1186	3069	45	80	41
Средние	547	256	288	17	6	3
Крупные	119	29	82	12	1	8

Продолжение

	Всего	в том числе по формам и видам собственности:				
		государ- ственная	частная	из них		иност- ранная
				с участием государства (без иност- ранного участия)	совместных предприятий (с иност- ранным участием)	
ЮЖНО-КАЗАХСТАНСКАЯ	12997	2663	10304	98	174	30
Малые	11871	1923	9920	70	161	28
Средние	979	677	300	19	8	2
Крупные	147	63	84	9	5	-
ГОРОД АСТАНА	7174	614	6345	47	213	215
Малые	6719	354	6154	18	204	211
Средние	351	196	153	15	6	2
Крупные	104	64	38	14	3	2
ГОРОД АЛМАТЫ	36447	1367	32507	264	2000	2573
Малые	34942	686	31708	170	1911	2548
Средние	1230	563	645	54	73	22
Крупные	275	118	154	40	16	3

*Без юридических лиц, зарегистрированных до 01.08.95 г. и не прошедших перерегистрацию в связи с выходом нового Гражданского кодекса

**Количество зарегистрированных юридических лиц
по формам собственности, размеру и видам деятельности***

По состоянию на 01.01.2001

	Всего	в том числе по формам и видам собственности:				
		государ- ственная	частная	из них		иност- ранная
				с участием государства (без иност- ранного участия)	совместных предприятий (с иност- ранным участием)	
РЕСПУБЛИКА КАЗАХСТАН	138549	23734	111400	1493	3364	3415
Малые	125566	16799	105442	856	3117	3325
Средние	10856	6120	4678	425	187	58
Крупные	2127	815	1280	212	60	32
СЕЛЬСКОЕ ХОЗЯЙСТВО, ОХОТА И ЛЕСОВОДСТВО	9846	341	9465	134	69	40
Малые	7937	246	7655	71	64	36
Средние	1346	65	1278	38	5	3
Крупные	563	30	532	25	-	1
РЫБОЛОВСТВО, РЫБОВОДСТВО	293	21	272	4	2	-
Малые	258	19	239	1	2	-
Средние	23	1	22	2	-	-
Крупные	12	1	11	1	-	-
ГОРНОДОБЫВАЮЩАЯ ПРОМЫШЛЕННОСТЬ	863	7	828	33	94	28
Малые	697	4	669	11	59	24
Средние	98	2	95	12	20	1
Крупные	68	1	64	10	15	3
ОБРАБАТЫВАЮЩАЯ ПРОМЫШЛЕННОСТЬ	12416	396	11643	322	622	377
Малые	11239	347	10544	143	531	348
Средние	903	41	842	111	62	20
Крупные	274	8	257	68	29	9
ПРОИЗВОДСТВО И РАСПРЕ- ДЕЛЕНИЕ ЭЛЕКТРОЭНЕРГИИ, ГАЗА, ВОДЫ	1502	356	1131	96	24	15
Малые	1125	200	921	42	21	4
Средние	242	107	134	27	2	1
Крупные	135	49	76	27	1	10

Продолжение

	Всего	в том числе по формам и видам собственности:				
		государ- ственная	частная	из них		иностр- анная
				с участием государства (без иностр- анного участия)	совместных предприятий (с иностр- анным участием)	
СТРОИТЕЛЬСТВО	10041	162	9694	170	256	185
Малые	9354	119	9056	102	242	179
Средние	581	36	542	49	13	3
Крупные	106	7	96	19	1	3
ТОРГОВЛЯ, РЕМОНТ АВТО- МОБИЛЕЙ И ИЗДЕЛИЙ						
ДОМАШНЕГО ПОЛЬЗОВАНИЯ	42972	171	40694	228	1349	2107
Малые	42407	155	40151	183	1318	2101
Средние	516	13	497	41	28	6
Крупные	49	3	46	4	3	-
ГОСТИНИЦЫ И РЕСТОРАНЫ	1858	45	1741	20	79	72
Малые	1771	27	1677	17	68	67
Средние	75	15	55	3	8	5
Крупные	12	3	9	-	3	-
ТРАНСПОРТ И СВЯЗЬ	5983	267	5520	227	247	196
Малые	5271	133	4952	101	223	186
Средние	596	101	490	86	21	5
Крупные	116	33	78	40	3	5
ФИНАНСОВАЯ ДЕЯТЕЛЬНОСТЬ	2730	50	2599	29	74	81
Малые	2663	43	2543	18	67	77
Средние	52	5	43	10	6	4
Крупные	15	2	13	1	1	-
ОПЕРАЦИИ С НЕДВИЖИМЫМ ИМУЩЕСТВОМ	17284	1927	15124	159	409	233
Малые	16469	1453	14789	117	396	227
Средние	691	393	292	33	11	6
Крупные	124	81	43	9	2	-
УПРАВЛЕНИЕ	6201	6190	10	1	-	1
Малые	5135	5126	8	1	-	1
Средние	876	874	2	-	-	-
Крупные	190	190	-	-	-	-
ОБРАЗОВАНИЕ	10101	8327	1755	14	29	19
Малые	6595	4943	1634	11	25	18
Средние	3423	3306	116	2	4	1
Крупные	83	78	5	1	-	-
ЗДРАВООХРАНЕНИЕ И СОЦИАЛЬНЫЕ УСЛУГИ	5785	3923	1846	17	31	16
Малые	4440	2686	1739	9	29	15
Средние	1025	929	96	5	1	-
Крупные	320	308	11	3	1	1
ПРОЧИЕ КОММУНАЛЬНЫЕ И ПЕРСОНАЛЬНЫЕ УСЛУГИ	10669	1551	9074	39	79	44
Малые	10201	1298	8861	29	72	42
Средние	408	232	174	6	6	2
Крупные	60	21	39	4	1	-
УСЛУГИ ПО ВЕДЕНИЮ ДОМАШНЕГО ХОЗЯЙСТВА	4	-	4	-	-	-
Малые	4	-	4	-	-	-
Средние	-	-	-	-	-	-
Крупные	-	-	-	-	-	-
ДЕЯТЕЛЬНОСТЬ ЭКСТЕР- РИТОРИАЛЬНЫХ ОРГАНИ- ЗАЦИЙ	1	-	-	-	-	1
Малые	-	-	-	-	-	-
Средние	1	-	-	-	-	1
Крупные	-	-	-	-	-	-

*Без юридических лиц, зарегистрированных до 01.08.95 г. и не прошедших
перерегистрацию в связи с выходом нового Гражданского кодекса

**Количество зарегистрированных юридических лиц по формам собственности,
размеру и видам деятельности промышленности Республики Казахстан***

По состоянию на 01.01.2001

	Всего	в том числе по формам и видам собственности:				
		государ- ственная	частная	из них		иностр- анная
				с участием государства (без иностр- анного участия)	совместных предприятий (с иностр- анным участием)	
ПРОМЫШЛЕННОСТЬ	14781	759	13602	451	740	420
Малые	13061	551	12134	196	611	376
Средние	1243	150	1071	150	84	22
Крупные	477	58	397	105	45	22
ГОРНОДОБЫВАЮЩАЯ ПРОМЫШЛЕННОСТЬ	863	7	828	33	94	28
Малые	697	4	669	11	59	24
Средние	98	2	95	12	20	1
Крупные	68	1	64	10	15	3
ДОБЫЧА МАТЕРИАЛОВ ДЛЯ ЭНЕРГЕТИКИ	365	2	349	12	60	14
Малые	294	1	281	3	36	12
Средние	41	1	40	3	16	-
Крупные	30	-	28	6	8	2
КРОМЕ ДОБЫЧИ МАТЕ- РИАЛОВ ДЛЯ ЭНЕРГЕТИКИ	498	5	479	21	34	14
Малые	403	3	388	8	23	12
Средние	57	1	55	9	4	1
Крупные	38	1	36	4	7	1
ОБРАБАТЫВАЮЩАЯ ПРОМЫШЛЕННОСТЬ	12416	396	11643	322	622	377
Малые	11239	347	10544	143	531	348
Средние	903	41	842	111	62	20
Крупные	274	8	257	68	29	9
ПЕРЕРАБОТКА СЕЛЬСКО- ХОЗЯЙСТВЕННЫХ ПРОДУКТОВ	3701	13	3540	89	212	148
Малые	3318	10	3173	45	181	135
Средние	293	2	281	26	17	10
Крупные	90	1	86	18	14	3
ТЕКСТИЛЬНАЯ И ШВЕЙНАЯ ПРОМЫШЛЕННОСТЬ	1174	18	1131	20	37	25
Малые	1038	10	1005	9	28	23
Средние	106	7	98	7	6	1
Крупные	30	1	28	4	3	1
ПРОИЗВОДСТВО КОЖИ, ИЗДЕЛИЙ ИЗ КОЖИ И ОБУВИ	121	1	111	5	16	9
Малые	109	1	99	2	12	9
Средние	9	-	9	2	3	-
Крупные	3	-	3	1	1	-
ПРОИЗВОДСТВО ДРЕВЕСИНЫ И ДЕРЕВЯННЫХ ИЗДЕЛИЙ	531	4	521	6	16	6
Малые	514	1	507	4	16	6
Средние	15	3	12	2	-	-
Крупные	2	-	2	-	-	-
ПРОИЗВОДСТВО БУМАГИ И КАРТОНА; ИЗДАТЕЛЬСКОЕ ДЕЛО	1757	310	1416	27	53	31
Малые	1700	300	1369	12	49	31
Средние	52	10	42	14	4	-
Крупные	5	-	5	1	-	-
ПРОИЗВОДСТВО КОКСА, ПЕРЕГОНКА НЕФТИ	94	1	87	5	9	6
Малые	83	-	78	1	6	5
Средние	4	1	2	-	2	1
Крупные	7	-	7	4	1	-

Продолжение

	Всего	в том числе по формам и видам собственности:				
		государ- ственная	частная	из них		иностр- анная
				с участием государства (без иностр- анного участия)	совместных предприятий (с иностр- анным участием)	
ХИМИЧЕСКАЯ						
ПРОМЫШЛЕННОСТЬ	634	3	602	15	53	29
Малые	587	2	560	5	50	25
Средние	34	1	30	6	2	3
Крупные	13	-	12	4	1	1
ПРОИЗВОДСТВО РЕЗИНО- ВЫХ И ПЛАСТМАССОВЫХ ИЗДЕЛИЙ	292	-	267	1	35	25
Малые	269	-	245	1	28	24
Средние	19	-	18	-	5	1
Крупные	4	-	4	-	2	-
ПРОИЗВОДСТВО ПРОЧИХ НЕМЕТАЛЛИЧЕСКИХ МИНЕ- РАЛЬНЫХ ПРОДУКТОВ	741	4	726	27	20	11
Малые	626	1	616	9	18	9
Средние	89	3	85	13	1	1
Крупные	26	-	25	5	1	1
МЕТАЛЛУРГИЧЕСКАЯ						
ПРОМЫШЛЕННОСТЬ	653	5	621	22	36	27
Малые	565	2	540	9	23	23
Средние	65	3	60	7	10	2
Крупные	23	-	21	6	3	2
ПРОИЗВОДСТВО МАШИН И ОБОРУДОВАНИЯ	963	8	940	74	38	15
Малые	797	3	779	32	35	15
Средние	124	4	120	24	2	-
Крупные	42	1	41	18	1	-
ПРОИЗВОДСТВО ЭЛЕКТРИ- ЧЕСКОГО И ЭЛЕКТРОННОГО ОБОРУДОВАНИЯ	827	17	795	14	39	15
Малые	766	12	741	6	34	13
Средние	45	5	39	4	3	1
Крупные	16	-	15	4	2	1
ПРОИЗВОДСТВО ТРАНС- ПОРТНОГО ОБОРУДОВАНИЯ	101	1	100	9	11	-
Малые	83	-	83	4	7	-
Средние	13	-	13	2	4	-
Крупные	5	1	4	3	-	-
ПРОЧИЕ ОТРАСЛИ						
ПРОМЫШЛЕННОСТИ	827	11	786	8	47	30
Малые	784	5	749	4	44	30
Средние	35	2	33	4	3	-
Крупные	8	4	4	-	-	-
ПРОИЗВОДСТВО И РАСПРЕ- ДЕЛЕНИЕ ЭЛЕКТРОЭНЕРГИИ, ГАЗА, ВОДЫ	1502	356	1131	96	24	15
Малые	1125	200	921	42	21	4
Средние	242	107	134	27	2	1
Крупные	135	49	76	27	1	10

*Без юридических лиц, зарегистрированных до 01.08.95 г. и не прошедших
перерегистрацию в связи с выходом нового Гражданского кодекса

Промышленное производство

I. По областям Республики, г. Астана и г. Алматы

за январь-декабрь 2000 года

	Объем продукции в действующих оптовых ценах предприятий, млн.тенге		Индекс физического объема продукции, в %		
	декабрь	январь-декабрь	декабрь		январь-декабрь 2000 г. к январю-декабрю 1999 г.
			ноябрю 2000 г.	декабрю 1999 г.	
РЕСПУБЛИКА КАЗАХСТАН	170850	1761537	105,0	111,7	114,6
Акмолинская	2532	27118	112,1	110,7	107,9
Актюбинская	8502	92990	103,9	119,0	117,4
Алматинская	6749	66408	127,9	108,8	106,1
Атырауская	36790	393480	102,8	127,1	109,7
Восточно-Казахстанская	12576	142590	133,6	132,2	119,4
Жамбылская	2342	26171	131,2	101,7	105,0
Западно-Казахстанская	9864	80795	105,7	116,0	125,8
Карагандинская	23835	280627	100,2	106,1	114,6
Кызылординская	7805	63356	103,0	108,8	131,0
Костанайская	5594	58722	108,4	114,9	130,5
Мангистауская	21619	194712	104,4	118,6	107,5
Павлодарская	11771	127200	99,6	107,3	118,7
Северо-Казахстанская	1964	22478	91,6	105,0	115,1
Южно-Казахстанская	9962	95279	114,9	100,2	103,0
г. Астана	1758	17041	107,9	108,2	109,4
г. Алматы	6977	69572	97,6	107,5	125,2

II По видам экономической деятельности

за январь-декабрь 2000 года

	Объем продукции в действующих оптовых ценах предприятий, млн.тенге		Индекс физического объема продукции, в %		
	декабрь	январь-декабрь	декабрь		январь-декабрь 2000 г. к январю-декабрю 1999 г.
			ноябрю 2000 г.	декабрю 1999 г.	
ВСЕГО ПО ПРОМЫШЛЕННОСТИ	170850	1761537	105,0	111,7	114,6
ГОРНОДОБЫВАЮЩАЯ ПРОМЫШЛЕННОСТЬ	82828	801475	104,5	124,0	121,5
добыча материалов для энергетики	77119	737870	103,9	125,3	118,4
добыча угля и лигнита,					
разработка торфа	3487	26338	100,5	108,0	128,2
добыча сырой нефти и природного газа	71226	695710	103,9	124,3	115,9
добыча сырой нефти и попутного газа	70111	684476	103,8	124,4	115,8
добыча природного (горючего) газа	1115	11234	106,7	116,1	123,2
услуги, связанные с добычей нефти и газа	2120	12597	146,3	512,8	357,1
горнодобывающая промышленность, кроме добычи материалов для энергетики	5710	63605	106,7	117,5	131,7
добыча металлических руд	4868	55124	104,5	113,2	133,5

Продолжение

	Объем продукции в действующих оптовых ценах предприятий, млн.тенге		Индекс физического объема продукции, в %		
	декабрь	январь-декабрь	декабрь		январь-декабрь 2000 г. к январю-декабрю 1999 г.
			ноябрю 2000 г.	декабрю 1999 г.	
добыча железной руды	2149	23318	102,4	114,2	183,9
добыча руд цветных металлов	2705	31761	105,4	112,7	116,9
прочие отрасли горнодобывающей промышленности	842	8481	136,1	174,5	109,9
ОБРАБАТЫВАЮЩАЯ ПРОМЫШЛЕННОСТЬ	68059	798821	104,8	109,7	115,6
переработка сельскохозяйственных продуктов	17975	234067	107,0	95,4	108,5
производство пищевых продуктов	16252	213322	104,5	94,6	108,9
производство, переработка и консервирование мяса и мясопродуктов	750	8930	108,0	72,5	87,0
переработка и консервирование рыбы и рыбных продуктов	91	1529	84,1	77,7	126,7
переработка и консервирование фруктов и овощей	148	1593	121,7	32,2	174,8
производство растительных и животных масел и жиров	839	4995	94,7	120,6	164,6
производство молочных продуктов	631	8036	102,5	105,8	112,7
производство продуктов мукомольной промышленности, крахмалосодержащих продуктов	1847	19271	91,6	89,9	95,8
производство готовых кормов для животных	155	1832	96,9	100,5	91,1
производство прочих пищевых продуктов	3650	30634	127,2	115,9	109,8
производство напитков	2561	29762	117,9	77,8	113,9
производство табачных изделий	1723	20746	141,7	115,2	105,0
текстильная и швейная промышленность	2769	25189	93,2	112,6	119,2
производство кожи, изделий из кожи и производство обуви	34	375	97,0	133,0	128,7
производство древесины и деревянных изделий	304	4090	112,2	110,4	114,8
производство бумаги и картона; издательское дело	884	10004	93,3	92,6	99,9
производство кокса, перегонка нефти, производство и переработка ядерных материалов	6278	68473	154,8	135,7	118,4
перегонка нефти	5562	58101	101,2	89,3	102,1
химическая промышленность	1375	16489	128,3	137,9	116,0
производство резиновых и пластмассовых изделий	345	3378	90,6	97,6	129,2
производство прочих неметаллических минеральных продуктов	1110	13379	83,0	136,4	136,2
металлургическая промышленность и обработка металлов	30834	372795	100,3	106,1	117,0
металлургическая промышленность	30071	363936	100,8	105,8	116,8
черная металлургия	7912	107010	97,3	96,8	119,3
производство цветных металлов	18182	209351	103,9	114,1	114,5

Продолжение

	Объем продукции в действующих оптовых ценах предприятий, млн.тенге		Индекс физического объема продукции, в %		
	декабрь	январь-декабрь	декабрь		январь-декабрь 2000 г. к январю-декабрю 1999 г.
			ноябрю 2000 г.	декабрю 1999 г.	
производство готовых металлических изделий	764	8859	82,8	121,4	140,5
машиностроение	5230	41960	119,3	187,9	163,3
производство машин и оборудования	1984	18535	127,3	250,4	171,3
производство электрического и электронного оборудования	1957	15449	103,3	143,5	156,2
производство транспортного оборудования	1289	7976	140,3	264,3	220,5
прочие отрасли промышленности	922	8622	120,0	143,3	159,5
ПРОИЗВОДСТВО И РАСПРЕДЕЛЕНИЕ ЭЛЕКТРОЭНЕРГИИ, ГАЗА И ВОДЫ	19962	161242	110,8	106,4	105,5
производство и распределение электроэнергии, газа и воды	18857	148515	111,9	106,9	106,4
производство и распределение электроэнергии	9345	87484	109,9	109,3	109,6
производство и распределение газообразного топлива	1884	12095	162,8	100,0	105,3
снабжение паром и горячей водой	7627	48937	113,8	105,8	102,9
сбор, очистка и распределение воды	1105	12727	100,1	102,3	101,5

Объемы промышленной продукции и индексы физического объема приведены с учетом досчетов всех хозяйствующих субъектов (малых предприятий, промышленных производств при непромышленных организациях, сектора домашних хозяйств).

Промышленное производство (по сектору нефинансовых корпораций)

I. По областям Республики, г.Астана и г.Алматы

за январь-декабрь 2000 года

	Объем продукции в действующих оптовых ценах предприятий, млн.тенге		Индекс физического объема продукции, в %		
	декабрь	январь-декабрь	декабрь		январь-декабрь 2000 г. к январю-декабрю 1999 г.
			ноябрю 2000 г.	декабрю 1999 г.	
РЕСПУБЛИКА КАЗАХСТАН	164650	1642937	108,2	113,2	114,7
Актолинская	2331	22327	114,9	108,3	108,9
Актюбинская	8152	86819	104,2	117,7	117,1
Алматинская	5949	53200	135,4	111,7	106,2
Атырауская	36670	390962	102,8	127,2	109,7
Восточно-Казахстанская	12126	130593	138,0	138,9	124,7
Жамбылская	1742	17121	143,8	98,0	104,0
Западно-Казахстанская	9274	73098	106,8	118,9	130,4
Карагандинская	23585	271286	100,2	106,0	114,5
Кызылординская	7664	61794	103,6	107,9	131,5
Костанайская	5288	51442	109,5	117,1	131,2

Продолжение

	Объем продукции в действующих оптовых ценах предприятий, млн.тенге		Индекс физического объема продукции, в %		
	декабрь	январь-декабрь	декабрь		январь-декабрь 2000 г. к январю-декабрю 1999 г.
			ноябрю 2000 г.	декабрю 1999 г.	
Мангистауская	21269	189868	104,7	119,8	107,8
Павлодарская	11571	119986	99,7	107,8	119,1
Северо-Казахстанская	1572	15794	89,6	103,1	117,8
Южно-Казахстанская	9107	81456	116,3	97,0	100,8
г. Астана	1672	14524	115,7	109,8	111,3
г. Алматы	6677	62668	99,3	113,2	128,4

II По видам экономической деятельности

за январь-декабрь 2000 года

	Объем продукции в действующих оптовых ценах предприятий, млн.тенге		Индекс физического объема продукции, в %		
	декабрь	январь-декабрь	декабрь		январь-декабрь 2000 г. к январю-декабрю 1999 г.
			ноябрю 2000 г.	декабрю 1999 г.	
ВСЕГО ПО ПРОМЫШЛЕННОСТИ	164650	1642937	108,2	113,2	114,7
ГОРНОДОБЫВАЮЩАЯ ПРОМЫШЛЕННОСТЬ	82828	801475	104,5	124,0	121,5
добыча материалов для энергетики	77119	737870	103,9	125,3	118,4
добыча угля и лигнита,					
разработка торфа	3487	26338	100,5	108,0	128,2
добыча сырой нефти и природного газа	71226	695710	103,9	124,3	115,9
добыча сырой нефти и попутного газа	70111	684476	103,8	124,4	115,8
добыча природного (горючего) газа	1115	11234	106,7	116,1	123,2
услуги, связанные с добычей нефти и газа	2120	12597	146,3	512,8	357,1
горнодобывающая промышленность, кроме добычи материалов для энергетики	5710	63605	106,7	117,5	131,7
добыча металлических руд	4868	55124	104,5	113,2	133,5
добыча железной руды	2149	23318	102,4	114,2	183,9
добыча руд цветных металлов	2705	31761	105,4	112,7	116,9
прочие отрасли горнодобывающей промышленности	842	8481	136,1	174,5	109,9
ОБРАБАТЫВАЮЩАЯ ПРОМЫШЛЕННОСТЬ	61859	680221	108,0	111,0	115,7
переработка сельскохозяйственных продуктов	12395	127327	110,4	95,5	108,1
производство пищевых продуктов	10672	106582	107,7	94,6	108,6
производство, переработка и консервирование мяса и мясoproductов	750	8930	108,0	72,5	87,0

Продолжение

	Объем продукции в действующих оптовых ценах предприятий, млн.тенге		Индекс физического объема продукции, в %		
	декабрь	январь-декабрь	декабрь		январь-декабрь 2000 г. к январю-декабрю 1999 г.
			ноябрю 2000 г.	декабрю 1999 г.	
переработка и консервирование рыбы и рыбных продуктов	91	1529	84,1	77,7	126,7
переработка и консервирование фруктов и овощей	148	1593	121,7	32,2	174,8
производство растительных и животных масел и жиров	839	4995	94,7	120,6	164,6
производство молочных продуктов	631	8036	102,5	105,8	112,7
производство продуктов мукомольной промышленности, крахмалосодержащих продуктов	1847	19271	91,6	89,9	95,8
производство готовых кормов для животных	155	1832	96,9	100,5	91,1
производство прочих пищевых продуктов	3650	30634	127,2	115,9	109,8
производство напитков	2561	29762	117,9	77,8	113,9
производство табачных изделий	1723	20746	141,7	115,2	105,0
текстильная и швейная промышленность	2304	16294	95,4	114,2	118,8
производство кожи, изделий из кожи и производство обуви	31	315	99,5	137,0	130,0
производство древесины и деревянных изделий	199	2074	116,1	111,5	113,2
производство бумаги и картона; издательское дело	884	10004	93,3	92,6	99,9
производство кокса, перегонка нефти, производство и переработка ядерных материалов	6278	68473	154,8	135,7	118,4
перегонка нефти	5562	58101	101,2	89,3	102,1
химическая промышленность	1375	16489	128,3	137,9	116,0
производство резиновых и пластмассовых изделий	345	3378	90,6	97,6	129,2
производство прочих неметаллических минеральных продуктов	1064	12490	84,3	138,7	136,5
металлургическая промышленность и обработка металлов	30834	372795	100,3	106,1	117,0
металлургическая промышленность	30071	363936	100,8	105,8	116,8
черная металлургия	7912	107010	97,3	96,8	119,3
производство цветных металлов	18182	209351	103,9	114,1	114,5
производство готовых металлических изделий	764	8859	82,8	121,4	140,5
машиностроение	5230	41960	119,3	187,9	163,3
производство машин и оборудования	1984	18535	127,3	250,4	171,3
производство электрического и электронного оборудования	1957	15449	103,3	143,5	156,2
производство транспортного оборудования	1289	7976	140,3	264,3	220,5
прочие отрасли промышленности	922	8622	120,0	143,3	159,5

Продолжение

	Объем продукции в действующих оптовых ценах предприятий, млн.тенге		Индекс физического объема продукции, в %		
	декабрь	январь-декабрь	декабрь		январь-декабрь 2000 г. к январю-декабрю 1999 г.
			ноябрю 2000 г.	декабрю 1999 г.	
ПРОИЗВОДСТВО И РАСПРЕДЕЛЕНИЕ ЭЛЕКТРОЭНЕРГИИ, ГАЗА И ВОДЫ	19962	161242	110,8	106,4	105,5
производство и распределение электроэнергии, газа и воды	18857	148515	111,9	106,9	106,4
производство и распределение электроэнергии	9345	87484	109,9	109,3	109,6
производство и распределение газообразного топлива	1884	12095	162,8	100,0	105,3
снабжение паром и горячей водой	7627	48937	113,8	105,8	102,9
сбор, очистка и распределение воды	1105	12727	100,1	102,3	101,5

Объемы промышленной продукции и индексы физического объема приведены с учетом досчетов всех хозяйствующих субъектов (малых предприятий, промышленных производств при непромышленных организациях).

Производство отдельных важнейших видов промышленной продукции по крупным и средним предприятиям

за январь – декабрь 2000 года

	Фактически произведено за		Индексы физического объема продукции, в %		Январь- декабрь 2000 г. в % к январю- декабрю 1999 г.
	декабрь 2000 г.	январь- декабрь 2000 г.	декабрь 2000 г. к		
			ноябрю 2000 г.	декабрю 1999 г.	

ГОРНОДОБЫВАЮЩАЯ ПРОМЫШЛЕННОСТЬ

Добыча материалов для энергетики

Каменный уголь, тыс.тонн	7896,4	72352,0	101	103	128
Лигнит, тыс.тонн	536,2	2438,4	94	208	139
Углеводородные сжиженные газы, тыс.тонн	4,4	52,3	110	200	157
Нефть, тыс.тонн	2901,6	30611,5	104	125	115
Газ нефтяной попутный, тыс.тонн	34,7	370,9	108	124	109
Газовый конденсат, тыс.тонн	488,8	4667,7	106	122	138
Газ естественный(валовый выпуск), млн.куб.м	1160,2	11499,8	110	122	116
Газ естественный(товарный выпуск), млн.куб.м	802,0	8111,7	107	116	123

Добыча металлических руд

Железная руда (товарная), тыс.тонн	1401,1	16160,5	103	115	168
Окатыши железорудные, тыс.тонн	565,0	6641,0	100,7	111	236
Медная руда, тыс.тонн	2946,1	32703,1	105	115	114
Медный концентрат, тыс.тонн	136,0	1669,3	102	99	119
Медь в медном концентрате, тыс.тонн	36,7	430,2	103	107	115
Медно-цинковая руда, тыс.тонн	421,6	5116,4	103	102	123
Бокситы, тыс.тонн	292,7	3729,6	92	105	103
Золотосодержащая руда, тыс.тонн	172,7	2085,0	113	180	165
Золотосодержащий концентрат, тыс.тонн	9,3	85,2	95	238	158
Свинцово-цинковая руда, тыс.тонн	494,6	5635,7	105	102	116
Свинцовый концентрат, тыс.тонн	7,1	71,4	103	154	123

Продолжение

	Фактически произведено за		Индексы физического объема продукции, в %		Январь- декабрь 2000 г. в % к январю- декабрю 1999 г.
	декабрь 2000 г.	январь- декабрь 2000 г.	декабрь 2000 г. к		
			ноябрю 2000 г.	декабрю 1999 г.	
Свинец в свинцовом концентрате, тыс.тонн	5,2	39,2	153	208	115
Цинковый концентрат, тыс.тонн	52,9	625,6	94	103	113
Цинк в цинковом концентрате, тыс.тонн	33,6	322,1	117	130	119
Марганцевая руда, тыс.тонн	88,0	1135,9	102	121	121
Марганцевый концентрат, тыс.тонн	48,3	664,7	172	110	122
Баритовая руда, тыс.тонн		1,0			1
Баритовый концентрат, тыс.тонн	3,3	11,7	69	3300	23
Хромитовая руда, тыс.тонн	163,6	2606,6	82	78	108
Прочие отрасли горнодобывающей промышленности					
Мрамор и прочий известковый камень для памятников или строительства, тыс.куб.м	1,7	26,3	61	33	66
Гранит, песчаник и прочий камень для памятников или строительства, тыс.куб.м	10,3	110,8	101,0	145	107
Известняк и гипс, тыс.тонн	267,9	3116,7	104	93	99,2
Мел и доломит, тыс.тонн	35,2	282,1	117	193	186
Природные пески, тыс.куб.м	116,8	1116,1	113	212	181
Гранулы, каменная крошка и порошок; галька, гравий, щебень или дробленый камень, тыс.куб.м	427,0	3905,4	99	293	158
Глины и каолин, тыс.тонн	73,8	917,9	91	100,4	98
Сырая или нерафинированная сера, тыс.тонн	128,6	1244,7	103	142	112
Сырье фосфатное дробленое, тыс.тонн	21,9	25,9		684	38
Сырье фосфатное тонкого помола, тыс.тонн	19,1	96,7	503	128	55
Боратовая руда, тыс.тонн	3,1	28,5	172	194	130
Соль поваренная, тонн	733	11341	100,1		79
Асбест, тыс.тонн	14,1	178,4	88	129	128
ОБРАБАТЫВАЮЩАЯ ПРОМЫШЛЕННОСТЬ					
Переработка сельскохозяйственных продуктов					
Мясо и пищевые субпродукты крупного рогатого скота, свиней, коз, лошадей, тонн	223	3166	86	24	30
Щипаная шерсть и сырые шкуры и кожи крупного рогатого скота или животных семейства лошадиных, тонн	25	200	104	22	23
Жиры крупного рогатого скота; овец, коз, свиней и домашней птицы, тонн	8	49	400	114	39
Мясо и пищевые субпродукты домашней птицы, тонн	673	8150	90	98	137
Мясные полуфабрикаты, тонн	24	232	171	86	54
Мясные консервы, тонн	101	1429	505	101,0	119
Колбасные изделия, тонн	765	7839	106	99	101
Мясорастительные консервы, тонн	4	37	200	50	21
Сухие животные корма (мясокостные),тонн	134	2156	103	96	111
Приготовленная и консервированная рыба, тонн	697	8334	86	75	129
Фруктовые и овощные соки, тыс.литров	261,9	21150,5	91	18	198
Переработанные и консервированные овощи (кроме картофеля), тонн	100	1387		227	94
Переработанные и консервированные фрукты и орехи, тонн	45	376	145		150
Масло растительное (неочищенное), тонн	6315	32959	97	141	132
Масло растительное (очищенное), тонн	3797	27938	85	110	249
Маргариновая продукция, тонн	1621	10041	104	137	177
Обработанные жидкое молоко и сливки, тонн	3538	37920	103	107	114
Молоко и сливки в твердых формах, тонн		875			169
Сливочное масло, тонн	155	3214	95	145	113

Продолжение

	Фактически произведено за		Индексы физического объема продукции, в %		Январь- декабрь 2000 г. в % к январю- декабрю 1999 г.
	декабрь 2000 г.	январь- декабрь 2000 г.	декабрь 2000 г. к		
			ноябрю 2000 г.	декабрю 1999 г.	
Сыр и творог, тонн	343	6774	96	76	99,7
Сыр, тонн	182	3860	96	77	107
Прочие молочные продукты, тонн	3948	46353	105	129	114
Молоко и сливки сгущенные или с добавками сахара или других подслащающих веществ, не в твердых формах, тонн	40	364	250	95	68
Йогурт и прочие виды ферментированных или сквашенных молока или сливок, тонн	3602	39888	108	119	116
Мороженое и прочий пищевой лед, тонн	138	4191	88	104	113
Очищенный рис, тонн		100			4
Мука из зерновых и растительная; смеси из них, тонн	76985	936103	70	73	103
Крупа, мука грубого помола и гранулы и прочие продукты из зерновых, тонн	2134	10189	191	34	37
Готовые корма для сельскохозяйственных животных, тонн	8911	71201	96	132	101
Свежий хлеб, тонн	17807	200853	99	114	104
Свежие кондитерские изделия и пирожные, тонн	433	4560	110	92	127
Сухари и печенье; кондитерские изделия и пирожные длительного хранения, тонн	2087	20397	95	105	97
Сахар, тонн	33333	270702	241	134	118
Кондитерские изделия из шоколада и сахара, тонн	3563	27865	107	103	113
Макароны, лапша, кускус и аналогичные мучные изделия, тонн	3103	28494	92	137	106
Кофе и чай, тонн	541	5494	93	135	117
Майонез, тонн	739	5612	153	114	146
Прочие пищевые продукты, тонн	430	5468	86	71	113
Дрожжи пекарские, тонн	391	4914	85	71	115
Водка, тыс.литров	3290,0	46264,1	88	38	75
Коньяк, тыс.литров	58,5	689,2	72	59	78
Ликеро-водочные изделия, тыс.литров	2410,5	11149,6	466	147	81
Этиловый спирт, тыс.литров	4589,1	41374,7	157	75	99,5
Вина, тыс.литров	3110,1	37447,8	76	70	169
Игристое вино, тыс.литров из него:	955,2	6427,2	86	113	352
шампанское, тыс.литров	258,6	1458,0	100,3	72	172
Вино виноградное, тыс.литров	1891,3	30711,0	64	53	152
Вермут и прочие ароматизированные на- туральные виноградные вина, тыс.литров	178,6	1853,5	110	175	192
Пиво, тыс.литров	7663,3	131464,8	130	120	163
Минеральные газированные воды, непод- слащенные и неароматизированные, тыс.литров	6308,3	75902,7	119	174	165
Прочие безалкогольные напитки, тыс.литров	7406,8	123188,4	110	77	121
Производство табачных изделий					
Сигары, черуты (сигары с обрезанными концами), сигариллы (тонкие сигары) и сигареты из табака или заменителей табака, млн.штук	1766,8	19699,7	142	115	105
Текстильная и швейная промышленность					
Волокно хлопковое, тонн	14124	94809	87	105	142
Шерстяная пряжа, не расфасованная для розничной продажи, тонн	51	316	116	300	22
Хлопчатобумажная пряжа, не расфасованная для розничной продажи, тонн	115	1100	719	47	62
Ткани - всего, тыс.кв.м	317,0	6298,5	53	23	50
Ткани шерстяные, тыс.кв.м	81,0	259,0	104	692	177

Продолжение

	Фактически произведено за		Индексы физического объема продукции, в %		Январь- декабрь 2000 г. в % к январю- декабрю 1999 г.
	декабрь 2000 г.	январь- декабрь 2000 г.	декабрь 2000 г. к		
			ноябрю 2000 г.	декабрю 1999 г.	
Ткани, кроме специальных тканей, из хлопка, тыс.кв.м	44,5	5703,0	11	4	62
Ткани из синтетических и искусственных комплексных нитей, тыс.кв.м	1,5	4,2	150		
Готовые текстильные изделия для домашнего хозяйства, тыс.штук	351,6	1343,8	281	385	216
Постельное белье, тыс.штук	300,1	1128,5	318	451	229
Ковры и ковровые изделия, тыс.кв.м	19,4	148,0	90	124	96
Нетканые материалы и изделия из нетканых материалов, кроме одежды, тыс.кв.м	82,0	1192,5	55	69	79
Обувь валяная и фетровая, тыс.пар	91,6	554,9	89	87	126
Трикотажные ткани машинной или руч- ной вязки, тыс.кв.м		2,6			1
Чулочно-носочные изделия, тыс.пар	170,2	1847,7	91	91	144
Джемперы, полувверы, кардиганы, жилеты и аналогичные изделия, трикотажные, машинной или ручной вязки, штук	14111	126669	103	180	160
Верхняя одежда, трикотажная, машин- ной или ручной вязки, штук	590	11454	106	205	300
Прочая верхняя одежда для мужчин и мальчиков, штук	7658	218913	72	60	186
Прочая верхняя одежда для женщин и девочек, штук	64202	307978	90	281	132
Нижнее белье,трикотажное и вязаное,тыс.штук	8,6	84,2	48	45	40
Одежда и аксессуары одежды для грудных детей, трикотажные машинной или ручной вязки, тыс.штук	4,9	24,3	100,0	2450	1215
Спортивные костюмы, лыжные костюмы, купальники и прочая одежда, трикотажные машинной или ручной вязки, тыс.штук	0,8	7,9	100,0	160	184
Одежда для грудных детей и аксессуа- ры одежды из текстильных тканей, кроме трикотажных машинной или руч- ной вязки, тыс.штук	1,8	21,4	41	100,0	83
Шляпы и головные уборы, тыс.штук	2,8	84,3	72	53	98
Дубленые или выделанные меховые шкуры, тыс.кв.дцм	92,8	746,5	48	51	55
Предметы одежды, аксессуары одежды и прочие изделия из меха, кроме головных уборов, штук	1645	13192	193	69	67
Производство кожи, изделий из кожи и производство обуви					
Кожа из шкур крупного рогатого скота или шкур животных семейства лошадиных, без волосяного покрова, тыс.кв.дцм	37,0	685,0		31	62
Кожа из овечьих,козьих и свиных шкур, без волосяного покрова, тыс.кв.дцм	78,1	566,8	212	73	66
Обувь, кроме спортивной и защитной, тыс.пар	9,3	606,9	88	124	148
в том числе:					
обувь из полимерных материалов, тыс.пар		521,1			154
обувь с верхом из кожи, тыс.пар	6,8	55,5	94	145	106
Производство древесины и деревянных изделий					
Лесоматериалы, продольно распиленные или расколотые,разрезанные на части или раскро- енные толщин.6 мм и более;жел.трамв.шпалы из дерева, непропитанные, тыс.куб.м	5,7	76,8	98	84	149

Продолжение

	Фактически произведено за		Индексы физического объема продукции, в %		Январь- декабрь 2000 г. в % к январю- декабрю 1999 г.
	декабрь 2000 г.	январь- декабрь 2000 г.	декабрь 2000 г. к		
			ноябрю 2000 г.	декабрю 1999 г.	
Окна, двустворчатые окна и их рамы, двери и их рамы и плинтусы, деревянные, тыс.кв.м	9,5	76,9	140	112	90
Строительные деревянные конструкции и столярные изделия, не включенные в другие группировки, тыс.кв.м	0,5	5,3	42	15	34
Сборные строительные деревянные конструкции, тыс.тенге	536	4698		94	77
Деревянная тара, тыс.тенге	706	5798		257	95
Прочие изделия из дерева, штук	18225	115107	100,3	1724	282
Производство бумаги и картона; издательское дело					
Гофрированные бумага и картон, в рулонах или листах, тонн	53	4415	10	108	297
Коробки, ящики и сумки из негофриро- ванной бумаги или картона, тыс.кв.м	2682,1	26117,7	104	90	147
Туалетная бумага, кг	111826	913858	86	142	171
Носовые платки и гигиенические или космети- ческие салфетки, кг	1500	23900	300	20	27
Полотенца для рук из бумаги, кг	4500	82300	39	52	75
Обои, тыс.кв.м	1280,0	9878,3	100,0	594	104
Печатные книги, брошюры, листовки и аналогичные печатные материалы, на отдельных листах, тыс.штук	1506,4	17795,6	83	32	45
Газеты, журналы и периодические издания, выходящие не реже четырех раз в неделю, тыс.штук	3656,6	48602,0	97	97	100,9
Газеты, выходящие реже четырех раз в неделю, тыс.штук	34269,7	414975,8	97	102	122
Журналы, периодические издания, выходящие реже четырех раз в неделю, тыс.штук	263,9	4052,0	102	193	117
Почтовые открытки, поздравительные открытки, изоиздания и прочие произ- ведения печати, тыс.штук	964,0	9036,0	125	50	74
Тетради общие, тонн		208			92
Тетради школьные, тонн		209			89
Производство кокса, перегонка нефти					
Кокс и полукокс из каменного угля, лигни- та или торфа; ретортный уголь, тыс.тонн	221,0	2601,5	103	108	107
Продукты переработки нефти, тыс.тонн	445,3	5579,4	87	85	102
Моторное топливо (бензин), в том числе авиационный бензин, тыс.тонн	108,3	1254,4	112	92	97
Керосин, включая реактивное топливо типа керосина, тыс.тонн	5,0	64,9	51	54	91
Газойли, тыс.тонн	160,5	1951,4	110	99,7	107
Мазут топочный, тыс.тонн	150,9	2150,9	66	68	100,8
Широкие фракции легких углеводородов, тыс.тонн		133,6			143
Нефтяной кокс; нефтяной битум и прочие остатки от переработки нефти, тыс.тонн	9,6	88,6	148	135	160
Химическая промышленность					
Угольная кислота, тонн	190	1935	123	139	167
Оксись хрома, тонн	1632	17015	113	181	154
Хромовый ангидрид, тонн	1781	18137	122	124	115
Хромовый дубитель, тонн	1662	18396	97	95	104
Жидкий хлор в мелкой таре, тонн		773			80
Фосфор желтый, тонн	2480	15429		155	238

Продолжение

	Фактически произведено за		Индексы физического объема продукции, в %		Январь- декабрь 2000 г. в % к январю- декабрю 1999 г.
	декабрь 2000 г.	январь- декабрь 2000 г.	декабрь 2000 г. к		
			ноябрю 2000 г.	декабрю 1999 г.	
Кислота серная в моногидрате, тонн	56237	633614	107	103	93
Кислота серная аккумуляторная, тонн		293			
Кислота фосфорная термическая, тонн	1207	14975	87	411	135
Фтористоводородная(плавиковая) кислота, тонн	348	3702	69		698
Сульфиды, сульфаты; нитраты, фосфаты и карбонаты, тонн	6998	73180	103	124	108
из них:					
триполифосфат натрия, тонн	1520	14007	84	507	75
Бихромат натрия (хромпик натриевый), тонн	6642	75701	105	111	129
Карбид кальция, тонн	722	8450	68	28	52
Азотные удобрения, минеральные или химические, тыс.тонн	0,5	6,5	83	100,0	66
Фосфорные удобрения, минеральные или химические, тыс.тонн		0,2			1
Пестициды и прочие агрохимические продукты, усл.тонн		1614			95
Краски и лаки на основе полимеров, тонн	213	1874	104	609	256
Прочие краски и лаки и связанные с ними продукты, краска для художников и типографская краска, тонн	593	8385	92	157	128
Медикаменты, тыс.тенге	133670	1460167	107	152	251
Мыло и органические поверхностно- активные вещества и препараты, для использования в качестве мыла, тонн	2437	11316	172	480	444
Моющие средства, тонн	5	102	14	125	52
Чистящие пасты и порошки и прочие чистящие вещества, тонн		1			4
Шампуни, лаки для волос, препараты для завивки или укладки, тонн	67	2030	39	29	103
Зубные пасты и порошки, тонн	64	528	492	112	104
Присадки к маслам минеральных солей, тонн	130	254	197		140
Готовые добавки к цементам, строительным растворам и бетонам, тонн	5561	72738	91		10
Производство резиновых и пластмассовых изделий					
Новые пневматические резиновые шины для легковых автомобилей, тыс.штук		100,3			39
Новые пневматические резиновые шины для автобусов или грузовых автомоби- лей, для авиации, тыс.штук		15,3			64
Шины для сельскохозяйственных машин, прочие новые пневматические резино- вые шины, тыс.штук		0,7			3
Трубы, трубки, рукава и шланги из резины, кроме эбонита, тыс.м	4,6	57,8	51		99
Конвейерные (транспортные) ленты и приводные ремни из резины, тыс.кв.м	7,1	46,6	237		
Трубы, трубки, рукава и шланги и их фитинги из пластмасс, тыс.м	67,2	530,7	98	730	182
Пластины, листы, пленка, фольга и полосы из пластмасс, неармированные или некомбинированные с другими ма- териалами, тыс.кв.м	2680,4	31154,9	100,9	94	136
Прочие пластины, листы, пленки, фольга и полосы, из продуктов полимеризации, тонн		646			385
Мешки и сумки, включая конические, из полимеров этилена, кг	37213	336917	119	371	406
Ванны, раковины для умывальников, унитазы и крышки, смывные бачки и аналогичные санитарно-технические изделия из пластмасс, тыс.штук	1,0	10,0	71	167	213

Продолжение

	Фактически произведено за		Индексы физического объема продукции, в %		Январь- декабрь 2000 г. в % к январю- декабрю 1999 г.
	декабрь 2000 г.	январь- декабрь 2000 г.	декабрь 2000 г. к		
			ноябрю 2000 г.	декабрю 1999 г.	
Двери, окна, рамы, пороги для дверей, ставни, жалюзи и аналогичные изделия и их части, тыс.кв.м	6,8	53,5	106	131	126
Столовые, кухонные, туалетные и прочие предметы домашнего обихода из пластмасс, тыс.штук	55,2	2893,1	110	23	110
Канцелярские и школьные принадлежности из пластмасс, тыс.штук		257,0			112
Производство прочих неметаллических минеральных продуктов					
Бутылки, банки, флаконы и прочая тара из стекла, кроме ампул; пробки, крышки и прочие укупорочные средства из стекла, тыс.штук	3334,9	21878,4	590	231	263
Керамические хозяйственные изделия и украшения, тыс.штук	50,0	486,2	147	142	94
Посуда фарфоро-фаянсовая и майоликовая, тыс.штук	31,6	307,0	205	199	99
Керамические плитки и плиты, тыс.кв.м	29,7	254,7	199	127	162
Кирпич строительный, млн.усл.штук	6,2	70,0	102	155	111
Цемент, тыс.тонн	57,5	1169,9	52	114	140
Цемент клинкерный, тыс.тонн	26,3	387,7	105		
Известь, тыс.тонн	51,2	604,2	99	109	109
Силикатный и шлаковый кирпич, тыс.куб.м	6,7	118,5	73	146	113
Сборные строительные конструкции из бетона, тыс.куб.м	21,2	239,1	87	210	182
Товарный бетон, тонн	51408	722342	78	112	120
Листы асбестоцементные (шифер), млн.усл.плит		34,2			224
Трубы и муфты асбестоцементные, км усл.труб		78			173
Камень для строительства или памятников и изделия из него, тыс.кв.м	4,2	58,6	102	64	100,7
Мягкие кровельные и гидроизоляционные материалы, тыс.кв.м	3,0	8998,0	0		409
Минеральные изоляционные материалы, тыс.куб.м	2,5	37,1	52	64	84
Искусственные и естественные пористые заполнители, тыс.тонн	3,1	19,0	163	282	204
Металлургическая промышленность и обработка металлов					
черная металлургия					
Передельный чугун и зеркальный чугун в чушках, литых слябах или в виде прочих первичных форм, тонн	349462	4010261	107	135	117
Ферромарганец, содержащий по массе более 2 % углерода, тонн	1076	1076			
Слитки, прочие первичные формы и полуфабрикаты из железа или легированной стали, тонн	416015	4779881	106	136	117
Слитки, прочие основные формы и полуфабрикаты из нержавеющей стали или любой другой легированной стали, тонн	1829	18281	104	120	100,2
Плоский прокат из железа или стали, тонн	292587	3691090	96	96	116
Белая жель, тонн	18922	220143	96	131	184
Прокат оцинкованный, тонн	28395	364527	84	104	131
Трубы большого и малого диаметров и пустотелые профили из черных металлов, тонн	2731	29096	77	199	264
Ферросплавы - всего, тонн	84815	1091384	111	87	109

Продолжение

	Фактически произведено за		Индексы физического объема продукции, в %		Январь- декабрь 2000 г. в % к январю- декабрю 1999 г.
	декабрь 2000 г.	январь- декабрь 2000 г.	декабрь 2000 г. к		
			ноябрю 2000 г.	декабрю 1999 г.	
феррохром в пересчете на 60%, тонн	55855	799762	109	79	109
ферросилиций в пересчете на 45%, тонн	12533	133223	107	93	95
ферросиликомарганец, тонн	9690	102719	107	119	131
ферросиликохром в пересчете на 40%, тонн	6737	55680	143	158	113
производство цветных металлов					
Серебро, необработанное или полуоб- работанное, или в виде порошка, кг	107841	1278850	139	128	141
в том числе:					
аффинированное серебро, кг	82350	895077	158	135	139
Золото, необработанное или полуобра- ботанное, или в виде порошка, кг	2540	26531	120	125	132
в том числе:					
аффинированное золото, кг	1222	11515	155	115	120
Алюминий, необработанный; глинозем, тонн	102279	1216578	97	101	105
Свинец включая вторичный, тонн	17664	207725	127	115	131
Цинк, тонн	22798	262570	103	106	106
Медь черновая, тонн	37548	414857	99	112	108
Медь рафинированная, тонн	33335	394723	93	106	109
Прочие цветные металлы и изделия из них; керметы, зола и остатки, содер- жащие металлы или соединения метал- лов, тонн	2053	21106	97	105	98
Магний и магниевые сплавы, тонн	x	x	100,6	118	94
Необработанный кадмий, включая отходы и лом и порошок кадмия, тонн	16	257	80	52	24
Титан губчатый, тонн	x	x	88	115	94
Бериллий и изделия из него, тонн	53	424	120	136	193
литейное производство					
Литье из чугуна, тонн	1785	24452	79	116	174
Литье из стали, тонн	2218	29085	100,3	43	96
Литье из цветных металлов, тонн	81	541	169	225	132
производство готовых металлических изделий					
Сборные строительные металлоконструк- ции,тонн	3629	39319	97	242	196
Цистерны, баки, резервуары и емкости из черных металлов или алюминия, тыс.штук	1,4	2,0		100,0	20
Котлы центрального отопления, штук	18	366	56	69	63
Цистерны, бочки, барабаны, канистры, ящики и аналогичные емкости, кроме емкостей для газов, из черных металлов вместимостью 50-300л, штук	11809	144466	90	58	94
Корончатые пробки и заглушки, колпачки и крышки из неблагородных (недрагоценных) металлов, тыс.штук	3702,0	89061,8	106	349	187
Раковины, мойки, ванны и прочие санитарно- технические изделия и их части из черных металлов, меди или алюминия, тыс.штук	5,8	23,3	135	41	77
Мелющие шары и аналогичные изделия для мельниц, из литой стали и черных металлов, тыс.штук	4810.8	66223.7	123	93	184

Продолжение

	Фактически произведено за		Индексы физического объема продукции, в %		Январь- декабрь 2000 г. в % к январю- декабрю 1999 г.
	декабрь 2000 г.	январь- декабрь 2000 г.	декабрь 2000 г. к		
			ноябрю 2000 г.	декабрю 1999 г.	
Машиностроение					
производство машин и оборудования					
Центробежные насосы для перекачки жидкостей; прочие насосы; подъемники жидкостей, штук	25	550	179	45	133
Воздушные или вакуумные насосы; воздушные или прочие газовые компрессоры, штук	10	29	500		1
Краны, вентили, клапаны и аналогичная арматура для трубопроводов, корпусов котлов, цистерн, баков и т.п., тыс.штук	18,4	146,1	117	22	75
Шариковые или роликовые подшипники, тыс.шт	43,8	481,0	93		435
Деррик-краны; подъемные краны; подвижные подъемные фермы, стоечные транспортеры и автомобили-мастерские с подъемным краном, штук	2	45	22	100,0	237
Краны мостовые электрические (включая специальные), штук		27			450
Теплообменные устройства; холодильное оборудование и оборудование для кондиционирования воздуха; фильтровальное оборудование, штук		17			11
Криогенные емкости (танки), штук		16			84
Огнетушители, тыс.штук	1,1	24,0	69	92	214
Сельскохозяйственные тракторы, штук	162	974	103	157	151
Плуги и дисковые бороны, штук	12	62	171	60	17
Бороны, кроме дисковых борон, рыхлители, культиваторы, пропалыватели и мотыги, штук		84			79
Сеялки, сажалки и рассадопосадочные машины, штук		94			1567
Косилки, в том числе косилки, смонтированные на тракторе, не включенные в другие группировки, штук	1	74		20	32
Жатки рядковые, штук	11	50	85		60
Гусенично-тракторные тягачи, штук	1	9	100,0		
Запасные части машин для сельского и лесного хозяйства, тыс.тенге	78608	1000112	158	211	201
Прочие станки для обработки металлов, штук		6			200
Кузнечно-прессовые машины, штук		6			
Станки деревообрабатывающие, штук		6			300
Запасные части и приспособления для станков, тыс.тенге	2706	39538	36	47	40
Конвертеры,ковши,изложницы и разливочные машины;прокатные станы, тонн	188	1594	132	102	135
Машины для горнодобывающей промышленности, штук	100	100		2000	2000
Бульдозеры и универсальные бульдозеры, самоходные, штук	25	93	147		245
Экскаваторы, штук		19			317
Части буровых или проходческих машин или машины для выемки грунта, тыс.тенге	109658	1343573	112	104	147
Оборудование для обработки пищевых продуктов,напитков и табачных изделий, штук	55	580	786	172	108
Установки и машины стиральные, штук		76			87
Машины для отжима белья, штук		28			147
Машины стиральные, штук	754	4509	112	201	277
Электромеханические бытовые приборы, со встроенным электродвигателем, тыс.штук	0,9	6,2	90	300	188
Электросоковыжималки, тыс.штук	0,9	4,3	90		860

Продолжение

	Фактически произведено за		Индексы физического объема продукции, в %		Январь- декабрь 2000 г. в % к январю- декабрю 1999 г.
	декабрь 2000 г.	январь- декабрь 2000 г.	декабрь 2000 г. к		
			ноябрю 2000 г.	декабрю 1999 г.	
производство электрического и электрон- ного оборудования					
Цифровые машины для обработки информации с устройством ввода и вывода, штук		1080			29
Трансформаторы, тыс.кВа	8,6	85,8	101	64	90
Аппаратура для отключения, переключе- ния или защиты электрических цепей напряжением свыше 1000 В, штук	358	5700	40	112	214
Конденсаторы силовые косинусные,штук	190	971	271	179	69
Аппаратура для отключения, переключе- ния или защиты электрических цепей напряжением до 1000 В, штук	8745	128745	63	146	64
Изолированные провода и кабели; волоконно-оптические кабели, тыс.м	8681,6	71925,7	568	360	142
Электрические аккумуляторы и их части, штук	42239	351514	182	91	104
Светильники и осветительные устройства, шт	2208	4937		308	81
Радиоприемники, штук		311			94
Телевизионные приемники, штук	44702	341688	95	166	306
Магнитофоны и прочая звукозаписываю- щая аппаратура, штук	2563	21578	100,0		
Аппаратура для видеозаписи или видео- воспроизведения, штук	6127	87875	100,0	60	166
Медицинское и хирургическое оборудование и ортопедические приспособления и их части, тыс.тенге	8188	95675	79	83	152
Приборы для контроля прочих физических величин, штук	96	1227	101,1	62	63
Приборы для измерения расхода или уровня жидкостей, штук	96	1221	101,1	64	67
Водосчетчики, штук	1880	33489	63		140
Счетчики электрические, штук	6923	85355	82	74	116
Приборы и аппаратура для автоматического регулирования или управления, штук	20	602	83	50	22
производство транспортного оборудования					
Автомобили для перевозки десяти или более человек, штук	2	90	67		321
Автомобили для перевозки грузов,штук	16	232	59	52	86
Автомобили со специализированными кузовами и автоцистерны, штук	3	9		300	150
Прицепы и полуприцепы; контейнеры, штук		76			20
Части двигателей, тыс.тенге		5742			40
Прочие отрасли промышленности					
Мебель для сидения в основном с металличе- ским каркасом, штук	7336	76102	112	461	409
Мебель для сидения в основном с деревянным каркасом, штук	1501	17857	122	42	63
Прочая мебель для сидения, не включенная в другие группировки, штук	430	1101		149	27
Деревянная мебель для учреждений, штук	10255	68979	121	112	128
Кухонная мебель, штук	299	6418	110	40	112
Деревянная мебель для спальни, столовой и гостиной, штук	2958	33602	124	173	210
Ювелирные изделия и товары аналогич- ного типа, тыс.тенге	357	66659	42	29	170
Спортивные товары, тыс.тенге		1411			334
Игры и игрушки, тыс.тенге	69	7059	65	26	72

Продолжение

	Фактически произведено за		Индексы физического объема продукции, в %		Январь- декабрь 2000 г. в % к январю- декабрю 1999 г.
	декабрь 2000 г.	январь- декабрь 2000 г.	декабрь 2000 г. к		
			ноябрю 2000 г.	декабрю 1999 г.	
Велосипеды детские, кроме двухколесных, тыс.штук			4,3		91
Линолеум, тыс.кв.м			0,1		2
ПРОИЗВОДСТВО И РАСПРЕДЕЛЕНИЕ ЭЛЕКТРОЭНЕРГИИ, ГАЗА И ВОДЫ					
Электроэнергия, млн.кВт/час	5400,9	51444,2	109	108	109
Каменноугольный газ, водяной газ, генераторный газ и аналогичные газы, кроме нефтяных газов, млн.куб.м	473,7	5626,5	108	35	96
Тепловая энергия, тыс.Гкал	8949,0	61756,0	112	99,5	101
Природная вода, тыс.куб.м	163944,3	1974641,8	100,1	102	95

**Производство важнейших видов промышленной продукции крупных и средних
предприятий по областям Республики Казахстан**

за январь - декабрь 2000 года

	Фактически произведено за		Индексы физического объема продукции, в %		Январь- декабрь 2000 г. в % к январю- декабрю 1999 г.
	декабрь 2000 г.	январь- декабрь 2000 г.	декабрь 2000 г. к		
			ноябрю 2000 г.	декабрю 1999 г.	
Акмолинская					
Каменный уголь, тыс.тонн	14,9	96,9	58	146	165
Золотосодержащая руда, тыс.тонн	83,3	661,7	99	203	168
Золотосодержащий концентрат, тыс.тонн	2,3	3,0	329		
Гранит, песчаник и прочий камень для памятников или строительства, тыс.куб.м	0,2	26,4	100,0		59
Природные пески, тыс.куб.м	16,8	129,7	100,0	213	164
Гранулы, каменная крошка и порошок; галька, гравий, щебень или дробленый камень, тыс.куб.м		255,2			73
Мясо и пищевые субпродукты крупного рогатого скота, свиней, коз, лошадей, тонн	95	1040	62	23	25
Жиры крупного рогатого скота; овец, коз, свиней и домашней птицы, тонн	5	17	500	125	23
Консервированные и готовые продукты из мяса, мясных субпродуктов и крови животных, тонн	24	250	89	46	47
Колбасные изделия, тонн	21	219	91	64	62
Сухие животные корма (мясокостные),тонн	3	24	100,0	18	16
Обработанные жидкое молоко и сливки, тонн	113	1222	123	97	154
Сливочное масло, тонн	4	410	27	67	181
Сыр и творог, тонн	20	691	67	74	148
Сыр, тонн	17	640	61	71	145
Мороженое и прочий пищевой лед, тонн		31			310
Мука из зерновых и растительная; смеси из них, тонн	3761	88921	57	21	83
Готовые корма для сельскохозяйственных животных, тонн	75	792	242	115	102
Свежий хлеб, тонн	526	6718	92	99,2	127
Свежие кондитерские изделия и пирожные, тонн	5	92	31	25	59

Продолжение

	Фактически произведено за		Индексы физического объема продукции, в %		Январь- декабрь 2000 г. в % к январю- декабрю 1999 г.
	декабрь 2000 г.	январь- декабрь 2000 г.	декабрь 2000 г. к		
			ноябрю 2000 г.	декабрю 1999 г.	
Сухари и печенье; кондитерские изделия и пирожные длительного хранения, тонн	5	54	71	71	104
Макароны, лапша, кукуруза и аналогичные мучные изделия, тонн	2	314	25	6	67
Водка, тыс.литров	108,8	2491,9	58	14	58
Этиловый спирт, тыс.литров	670,0	7835,3	100,6	67	99,8
Готовые текстильные изделия для домашнего хозяйства, тыс.штук	6,5	81,8	50	210	166
Джемперы, полувверы, кардиганы, жилеты и аналогичные изделия, трикотажные, машинной или ручной вязки, штук	948	2367	198	2788	347
Верхняя одежда, трикотажная, машин- ной или ручной вязки, штук	186	1524	92	91	95
Предметы одежды, аксессуары одежды и прочие изделия из меха, кроме головных уборов, штук		235			38
Лесоматериалы, продольно распиленные или расколотые,разрезанные на части или раскро- енные толщин.6 мм и более;жел.трамв.шпалы из дерева, непропитанные, тыс.куб.м	0,4	6,4	100,0	200	711
Окна, двустворчатые окна и их рамы, двери и их рамы и плинтусы, деревянные, тыс.кв.м	1,8	7,1	360	900	473
Прочие изделия из дерева, штук	3491	6905		4987	26
Газеты, выходящие реже четырех раз в неделю, тыс.штук	539,0	5654,2	118	124	113
Кислота серная в моногидрате, тонн	1607	7850	199	2009	30
Пестициды и прочие агрохимические продукты, усл.тонн		1614			95
Столовые, кухонные, туалетные и про- чие предметы домашнего обихода из пластмасс, тыс.штук	4,5	103,4	43	66	65
Кирпич строительный, млн.усл.штук	0,2	4,0	50	200	105
Сборные строительные конструкции из бетона, тыс.куб.м	1,3	12,2	260		188
Товарный бетон, тонн	367	3499	136		102
Литье из чугуна, тонн	14	165		350	516
Воздушные или вакуумные насосы; воздушные или прочие газовые компрессоры, штук	10	29	500		45
Шариковые или роликовые подшипники, тыс.шт	43,8	481,0	93		449
Плуги и дисковые бороны, штук	12	50	171		
Запасные части машин для сельского и лесного хозяйства, тыс.тенге	2137	42698	48	70	161
Прочие части и принадлежности, не включенные в другие группировки для автомобилей, тыс.тенге	1069	13519		31	150
Деревянная мебель для учреждений, штук	9	1170	31	450	98
Кухонная мебель, штук		320			110
Деревянная мебель для спальни, столовой и гостиной, штук	201	1746	2513		201
Линолеум, тыс.кв.м		0,1			6
Электроэнергия, млн.кВт/час	34,9	432,1	93	65	86
Тепловая энергия, тыс.Гкал	326,3	2125,4	116	93	106
Природная вода, тыс.куб.м	3143,5	35515,0	99	87	90
Актюбинская					
Лигнит, тыс.тонн	4,7	56,2	21	73	129
Нефть, тыс.тонн	240,9	2701,6	100,3	112	117
Газ естественный(валовый выпуск), млн.куб.м	27,4	356,7	99	79	108
Газ естественный(товарный выпуск), млн.куб.м	15,7	236,2	88	69	122
Хромитовая руда, тыс.тонн	163,6	2606,6	82	78	108

Продолжение

	Фактически произведено за		Индексы физического объема продукции, в %		Январь- декабрь 2000 г. в % к январю- декабрю 1999 г.
	декабрь 2000 г.	январь- декабрь 2000 г.	декабрь 2000 г. к		
			ноябрю 2000 г.	декабрю 1999 г.	
Природные пески, тыс.куб.м	10,4	220,5	41		342
Гранулы, каменная крошка и порошок; галька, гравий, щебень или дробленый камень, тыс.куб.м	322,6	1951,6	103	1217	384
Сырая или нерафинированная сера, тыс.тонн	0,6	6,6	100,0	120	129
Мясо и пищевые субпродукты крупного рогатого скота, свиней, коз, лошадей, тонн	11	253	28	58	86
Щипаная шерсть и сырые шкуры и кожи крупного рогатого скота или животных семейства лошадиных, тонн		10			63
Консервированные и готовые продукты из мяса, мясных субпродуктов и крови животных, тонн	26	228	144	186	92
Мясные полуфабрикаты, тонн	7	14			64
Колбасные изделия, тонн	15	157	125	107	71
Обработанные жидкое молоко и сливки, тонн	86	1100	65	96	186
Йогурт и прочие виды ферментированных или сквашенных молока или сливок, тонн	39	691	65	54	159
Мука из зерновых и растительная; смеси из них, тонн	4908	44634	55	136	122
Крупа, мука грубого помола и гранулы и прочие продукты из зерновых, тонн	62	635	124	55	33
Готовые корма для сельскохозяйственных животных, тонн	268	1852	75	536	235
Свежий хлеб, тонн	937	11125	100,9	184	111
Свежие кондитерские изделия и пирожные, тонн		25			69
Сухари и печенье; кондитерские изделия и пирожные длительного хранения, тонн		358			42
Кондитерские изделия из шоколада и сахара, тонн		163			23
Макароны, лапша, кускус и аналогичные мучные изделия, тонн	113	656	706	807	74
Водка, тыс.литров	947,0	8854,7	96	95	96
Ликеро-водочные изделия, тыс.литров		120,1			20
Этиловый спирт, тыс.литров	536,2	5350,2	114	129	155
Пиво, тыс.литров	13,0	385,0	65	42	63
Минеральные газированные воды, непод- слащенные и неароматизированные, тыс.литров	496,2	3386,0	106	419	317
Готовые текстильные изделия для домашнего хозяйства, тыс.штук	3,8	62,7	131	15	110
Постельное белье, тыс.штук	2,7	33,0	270	13	74
Джемперы, полуверы, кардиганы, жилеты и аналогичные изделия, трикотажные, машинной или ручной вязки, штук	202	980	49	86	43
Верхняя одежда, трикотажная, машин- ной или ручной вязки, штук	24	94	126	800	392
Прочая верхняя одежда для женщин и девочек, штук	18	803	10	7	68
Одежда для грудных детей и аксессуа- ры одежды из текстильных тканей, кроме трикотажных машинной или руч- ной вязки, тыс.штук	0,3	2,1		150	124
Обувь, кроме спортивной и защитной, тыс.пар		2,3			
Газеты, выходящие реже четырех раз в неделю, тыс.штук	408,4	5414,9	83	125	88
Окись хрома, тонн	1632	17015	113	181	154
Хромовый ангидрид, тонн	1781	18137	122	124	115
Хромовые соли, тонн	9410	105345	106	116	128
Хромовый дубитель, тонн	1662	18396	97	95	104
Сульфиды, сульфаты; нитраты, фосфаты и карбонаты, тонн	5338	57083	111	103	121

Продолжение

	Фактически произведено за		Индексы физического объема продукции, в %		Январь- декабрь 2000 г. в % к январю- декабрю 1999 г.
	декабрь 2000 г.	январь- декабрь 2000 г.	декабрь 2000 г. к		
			ноябрю 2000 г.	декабрю 1999 г.	
Бихромат натрия (хромпик натриевый), тонн	6642	75701	105	111	129
Карбид кальция, тонн	21	219	175	191	54
Керамические плитки и плиты,тыс.кв.м	29,7	254,7	199	127	162
Известь, тыс.тонн	5,1	83,0	64	113	145
Силикатный и шлаковый кирпич, тыс.куб.м	1,8	29,8	69	360	139
Сборные строительные конструкции из бетона, тыс.куб.м	2,3	19,7	79	575	358
Товарный бетон, тонн	823	18084	37	653	212
феррохром в пересчете на 60%, тонн	22065	292932	115	87	110
ферросиликохром в пересчете на 40%, тонн	2739	2785	6680		521
Литье из чугуна, тонн	22	215		76	93
Литье из стали, тонн	13	361		43	95
Цистерны, бочки, барабаны, канистры, ящики и аналогичные емкости, кроме емкостей для газов, из черных металлов вместимостью 50-300л, штук	11809	144368	90	58	94
Оборудование специального назначения, не включенное в другие группировки, тыс.тенге	35389	419076	93	112	431
Деревянная мебель для спальни, столовой и гостиной, штук		409			31
Электроэнергия, млн.кВт/час	130,1	1164,4	113	94	103
Тепловая энергия, тыс.Гкал	514,3	3441,3	115	91	101
Природная вода, тыс.куб.м	3228,6	37093,3	95	92	92

Алматинская

Лигнит, тыс. тонн	19,7	39,4	100,0	125	173
Свинцово-цинковая руда, тыс. тонн	31,0	362,7	99	89	84
Свинцовый концентрат, тыс. тонн	1,8	15,1	106	138	102
Свинец в свинцовом концентрате, тыс. тонн	1,2	7,9	150	171	107
Цинковый концентрат, тыс. тонн	2,4	20,8	80	104	107
Цинк в цинковом концентрате, тыс. тонн	1,3	10,5	87	108	114
Известняк и гипс, тыс. тонн	8,4	32,4	195	365	99
Природные пески, тыс. куб. м	79,8	561,9	164	206	172
Гранулы, каменная крошка и порошок; галька, гравий, щебень или дробленый камень, тыс. куб. м	19,0	688,8	52	22	81
Мясо и пищевые субпродукты крупного рогатого скота, свиней, коз, лошадей, тонн	1	9	100,0	50	69
Фруктовые и овощные соки, тыс. литров	250,0	3253,7	129	85	328
Переработанные и консервированные овощи (кроме картофеля), тонн	100	696		227	92
Переработанные и консервированные фрукты и орехи, тонн	40	142	133		290
Масло растительное (неочищенное), тонн	8	54	67	53	75
Обработанные жидкое молоко и сливки, тонн	976	7177	99,6	222	170
Сливочное масло, тонн	16	172	50	1600	130
Сыр и творог, тонн	46	627	100,0	112	104
Сыр, тонн	6	79	86	200	98
Йогурт и прочие виды ферментированных или сквашенных молока или сливок, тонн	1441	12677	130	198	149
Мороженое и прочий пищевой лед, тонн	33	1519	103	122	101
Очищенный рис, тонн		100			23
Мука из зерновых и растительная; смеси из них, тонн	11802	77601	94	116	137
Крупа, мука грубого помола и гранулы и прочие продукты из зерновых, тонн	19	419	70	0	8
Готовые корма для сельскохозяйственных животных, тонн	2165	5128	100,0	303	468
Свежий хлеб, тонн	487	5291	82	103	83
Сухари и печенье; кондитерские изделия и пирожные длительного хранения, тонн	446	3428	102	152	61

Продолжение

	Фактически произведено за		Индексы физического объема продукции, в %		Январь- декабрь 2000 г. в % к январю- декабрю 1999 г.
	декабрь 2000 г.	январь- декабрь 2000 г.	декабрь 2000 г. к		
			ноябрю 2000 г.	декабрю 1999 г.	
Сахар, тонн	22702	134068	222	151	120
Макароны, лапша, кускус и аналогичные мучные изделия, тонн	170	396	113	79	37
Водка, тыс.литров	60,0	2859,8	75	9	96
Ликеро-водочные изделия, тыс.литров		3,3			
Этиловый спирт, тыс.литров	573,0	5893,0	96	92	105
Вино виноградное, тыс.литров	549,7	5146,9	83	112	151
Пиво, тыс.литров	21,9	589,1	95	62	85
Минеральные газированные воды, непод- слащенные и неароматизированные, тыс.литров	48,0	277,7	137	157	69
Прочие безалкогольные напитки, тыс.литров	655,1	12206,9	135	50	99,6
Сигары, черуты (сигары с обрезанными концами), сигариллы (тонкие сигары) и сигареты из табака или заменителей табака, млн.штук	1632,8	18192,7	147	109	106
Шерстяная пряжа, не расфасованная для розничной продажи, тонн	23	71	164	2300	3550
Ткани шерстяные, тыс.кв.м	81,0	259,0	104	810	204
Прочая верхняя одежда для женщин и девочек, штук	150	1659	108	115	108
Нижнее белье, трикотажное и вязаное, тыс.штук		1,8			39
Предметы одежды, аксессуары одежды и прочие изделия из меха, кроме головных уборов, штук	173	731			289
Печатные книги, брошюры, листовки и аналогичные печатные материалы, на отдельных листах, тыс.штук	1,0	132,3	15	0	5
Газеты, выходящие реже четырех раз в неделю, тыс.штук	587,1	5942,3	96	315	217
Шампуни, лаки для волос, препараты для завивки или укладки, тонн		124			98
Трубы, трубки, рукава и шланги и их фитинги из пластмасс, тыс.м	33,7	238,4	97		187
Двери, окна, рамы, пороги для дверей, ставни, жалюзи и аналогичные изделия и их части, тыс.кв.м	0,5	3,7	500	63	55
Канцелярские и школьные принадлеж- ности из пластмасс, тыс.штук		257,0			112
Керамические хозяйственные изделия и украшения, тыс.штук	26,0	250,4	394	542	195
Посуда фарфоро-фаянсовая и майолико- вая, тыс.штук	25,6	242,0	400	610	202
Кирпич строительный, млн.усл.штук	0,5	8,8	56	125	82
Известь, тыс.тонн	1,7	10,9	94	243	136
Силикатный и шлаковый кирпич, тыс.куб.м		1,0			250
Сборные строительные конструкции из бетона, тыс.куб.м	1,2	21,2	86	240	255
Товарный бетон, тонн	120	2370	136		146
Камень для строительства или памят- ников и изделия из него, тыс.кв.м	0,2	7,8	50	13	79
Искусственные и естественные пористые заполнители, тыс.тонн	1,0	7,5	67	100,0	750
Сборные строительные металлоконструк- ции, тонн	35	405	318	1167	1558
Технологическая оснастка, тыс.тенге	2706	14162	157	337	104
Оборудование для обработки пищевых про- дуктов, напитков и табачных изделий, штук		28			175
Изолированные провода и кабели; волоконно-оптические кабели, тыс.м	379,3	2034,9	1555	682	182
Электрические аккумуляторы и их части, штук	42239	351514	182	91	104
Светильники и осветительные устройства, шт	2195	2195			74
Счетчики электрические, штук	1000	8063	79	34	80

Продолжение

	Фактически произведено за		Индексы физического объема продукции, в %		Январь- декабрь 2000 г. в % к январю- декабрю 1999 г.
	декабрь 2000 г.	январь- декабрь 2000 г.	декабрь 2000 г. к		
			ноябрю 2000 г.	декабрю 1999 г.	
Части двигателей, тыс.тенге		5742			40
Деревянная мебель для спальни, столовой и гостиной, штук		195			36
Игры и игрушки, тыс.тенге		1325			44
Электроэнергия, млн.кВт/час	421,3	3830,9	111	107	101,0
Тепловая энергия, тыс.Гкал	489,7	3667,4	112	99,8	105
Природная вода, тыс.куб.м	2169,6	24615,4	98	76	85
Атырауская					
Нефть, тыс.тонн	1349,3	13432,4	104	134	109
Газ естественный(валовый выпуск), млн.куб.м	528,8	5079,2	116	146	111
Газ естественный(товарный выпуск), млн.куб.м	202,2	2069,4	109	135	127
Сырая или нерафинированная сера, тыс.тонн	128,0	1238,1	103	142	112
Боратовая руда, тыс.тонн	3,1	28,5	172	194	130
Соль поваренная, тонн	66	196	102		
Консервированные и готовые продукты из мяса, мясных субпродуктов и крови животных, тонн	3	18	150	100,0	56
Приготовленная и консервированная рыба, тонн	535	5068	90	97	182
Обработанные жидкое молоко и сливки, тонн	118	1505	100,0	105	133
Свежий хлеб, тонн	388	4164	97	115	91
Свежие кондитерские изделия и пирожные, тонн	5	66	167	33	114
Сухари и печенье; кондитерские изделия и пирожные длительного хранения, тонн	23	80	72	256	121
Макароны, лапша, кускус и аналогичные мучные изделия, тонн	14	147	117	61	51
Прочие безалкогольные напитки, тыс.литров	45,0	154,1	100,0		3082
Газеты, выходящие реже четырех раз в неделю, тыс.штук	315,0	3748,1	100,0	143	107
Продукты переработки нефти, тыс.тонн	106,4	1826,8	54	69	106
Моторное топливо (бензин), в том числе авиационный бензин, тыс.тонн	23,7	290,5	106	79	111
Керосин, включая реактивное топливо типа керосина, тыс.тонн	0,1	8,4	20	8	50
Газойли, тыс.тонн	43,6	756,7	84	86	116
Мазут топочный, тыс.тонн	18,4	613,6	20	29	94
Широкие фракции легких углеводородов, тыс.тонн		133,6			143
Нефтяной кокс; нефтяной битум и прочие остатки от переработки нефти, тыс.тонн	5,5	55,3	112	125	162
Моющие средства, тонн		18			60
Кирпич строительный, млн.усл.штук	0,1	5,0	50	50	128
Сборные строительные конструкции из бетона, тыс.куб.м		3,2			267
Товарный бетон, тонн		2740			
Электроэнергия, млн.кВт/час	203,0	1806,1	114	123	130
Тепловая энергия, тыс.Гкал	203,7	1353,5	116	98	106
Природная вода, тыс.куб.м	1838,8	21001,9	103	96	95
Восточно-Казахстанская					
Каменный уголь, тыс.тонн	462,7	2546,9	97	59	100,2
Медная руда, тыс.тонн	21,0	149,2	158	85	55
Медный концентрат, тыс.тонн	56,0	668,8	99,1	93	120
Медь в медном концентрате, тыс.тонн	11,6	131,3	100,0	106	122
Медно-цинковая руда, тыс.тонн	421,6	5116,4	103	102	123
Золотосодержащая руда, тыс.тонн	4,2	142,3	183	18	80
Золотосодержащий концентрат, тыс.тонн	5,8	68,3	75	176	163
Свинцово-цинковая руда, тыс.тонн	395,6	4345,1	109	104	118

Продолжение

	Фактически произведено за		Индексы физического объема продукции, в %		Январь- декабрь 2000 г. в % к январю- декабрю 1999 г.
	декабрь 2000 г.	январь- декабрь 2000 г.	декабрь 2000 г. к		
			ноябрю 2000 г.	декабрю 1999 г.	
Свинцовый концентрат, тыс.тонн	4,2	47,3	91	150	135
Свинец в свинцовом концентрате, тыс.тонн	3,2	25,6	145	200	119
Цинковый концентрат, тыс.тонн	44,5	534,9	94	102	114
Цинк в цинковом концентрате, тыс.тонн	29,0	275,5	121	132	122
Природные пески, тыс.куб.м	4,1	110,0	82	82	116
Гранулы, каменная крошка и порошок; галька, гравий, щебень или дробленый камень, тыс.куб.м	32,0	248,9	180	262	111
Мясо и пищевые субпродукты крупного рогатого скота, свиней, коз, лошадей, тонн	37	522	100,0	19	31
Жиры крупного рогатого скота; овец, коз, свиней и домашней птицы, тонн	1	16		50	107
Мясо и пищевые субпродукты домашней птицы, тонн	664	8031	91	100,2	138
Консервированные и готовые продукты из мяса, мясных субпродуктов и крови животных, тонн	241	2948	191	128	103
Мясные полуфабрикаты, тонн	1	17	100,0		47
Мясные консервы, тонн	96	905	4800	686	166
Колбасные изделия, тонн	33	557	138	37	61
Мясорастительные консервы, тонн	2	11	100,0	29	7
Сухие животные корма (мясокостные),тонн	94	1336	104	142	121
Приготовленная и консервированная рыба, тонн		81			20
Масло растительное (неочищенное), тонн	1704	12356	42	88	84
Масло растительное (очищенное), тонн		188			90
Обработанные жидкое молоко и сливки, тонн	375	4893	89	60	77
Молоко и сливки в твердых формах, тонн		87			36
Сливочное масло, тонн	19	442	127	95	63
Сыр и творог, тонн	22	366	105	58	53
Сыр, тонн	10	223	111	43	38
Йогурт и прочие виды ферментированных или сквашенных молока или сливок, тонн	137	3768	43	36	85
Мороженое и прочий пищевой лед, тонн	10	172	111	111	70
Мука из зерновых и растительная; смеси из них, тонн	5746	81553	74	110	81
Крупа, мука грубого помола и гранулы и прочие продукты из зерновых, тонн	146	1624	107	56	70
Готовые корма для сельскохозяйственных животных, тонн	1400	18122	91	74	137
Свежий хлеб, тонн	1027	12235	102	108	89
Свежие кондитерские изделия и пирожные, тонн	65	964	100,0	88	135
Сухари и печенье; кондитерские изделия и пирожные длительного хранения, тонн	108	733	137	164	76
Кондитерские изделия из шоколада и сахара, тонн	22	432	20	22	96
Макароны, лапша, кускус и аналогичные мучные изделия, тонн	50	740	122	93	29
Водка, тыс.литров	568,8	7724,3	112	63	84
Ликеро-водочные изделия, тыс.литров	2011,0	2937,6		531	245
Этиловый спирт, тыс.литров	421,5	5296,3	167	76	124
Пиво, тыс.литров	425,2	6067,1	119	100,6	123
Минеральные газированные воды, непод- слащенные и неароматизированные, тыс.литров		132,3			85
Прочие безалкогольные напитки, тыс.литров	11,8	1292,6	25	190	34
Готовые текстильные изделия для домашнего хозяйства, тыс.штук	1,2	46,4	46	18	75
Обувь валяная и фетровая, тыс.пар	6,0	93,6	43	47	94
Чулочно-носочные изделия, тыс.пар		1,0			3

Продолжение

	Фактически произведено за		Индексы физического объема продукции, в %		Январь- декабрь 2000 г. в % к январю- декабрю 1999 г.
	декабрь 2000 г.	январь- декабрь 2000 г.	декабрь 2000 г. к		
			ноябрю 2000 г.	декабрю 1999 г.	
Джемперы, полуверы, кардиганы, жилеты и аналогичные изделия, трикотажные, машинной или ручной вязки, штук	800	5532	100,0		605
Прочая верхняя одежда для мужчин и мальчиков, штук	628	2618	343	458	136
Прочая верхняя одежда для женщин и девочек, штук	142	1666	109	41	75
Предметы одежды, аксессуары одежды и прочие изделия из меха, кроме головных уборов, штук	711	7841	100,0	73	114
Обувь, кроме спортивной и защитной, тыс.пар	0,5	7,1	83	250	69
Лесоматериалы, продольно распиленные или расколотые,разрезанные на части или раскро- енные толщин.6 мм и более;жел.трамв.шпалы из дерева, непропитанные, тыс.куб.м	3,1	45,6	100,0	107	179
Окна, двустворчатые окна и их рамы, двери и их рамы и плинтусы, деревянные, тыс.кв.м	0,1	1,7	100,0	14	68
Прочие изделия из дерева, штук		45			161
Коробки, ящики и сумки из негифриро- ванной бумаги или картона, тыс.кв.м	2682,1	25015,0	104	98	163
Газеты, выходящие реже четырех раз в неделю, тыс.штук	545,0	6540,4	100,0	40	49
Кислота серная в моногидрате, тонн	33390	385587	109	102	100,7
Фтористоводородная(плавиковая) кислота, тонн	348	3702	69		698
Прочие краски и лаки и связанные с ними продукты, краска для художников и типографская краска, тонн	589	8308	92	160	129
Медикаменты, тыс.тенге	358	4297	100,0	54	54
Пластины, листы, пленка, фольга и полосы из пластмасс, неармированные или некомбинированные с другими ма- териалами, тыс.кв.м	2597,5	30126,0	100,0	91	132
Столовые, кухонные, туалетные и про- чие предметы домашнего обихода из пластмасс, тыс.штук	15,2	101,5	15200	253	128
Кирпич строительный, млн.усл.штук	1,2	4,8	120		96
Цемент, тыс.тонн	27,8	517,9	48	113	103
Известь, тыс.тонн	4,1	49,1	103	146	105
Силикатный и шлаковый кирпич, тыс.куб.м	3,4	80,4	68	92	117
Сборные строительные конструкции из бетона, тыс.куб.м	0,4	10,2	57	200	208
Товарный бетон, тонн	3518	60087	106	347	51
Листы асбестоцементные (шифер), млн.усл.плит		21,5			156
Серебро, необработанное или полуоб- работанное, или в виде порошка, кг	55803	693340	187	142	147
в том числе: аффинированное серебро, кг	34125	346752	343	183	149
Золото, необработанное или полуобра- ботанное, или в виде порошка, кг	1392	15810	115	116	120
в том числе: аффинированное золото, кг	624	7194	154	97	103
Свинец включая вторичный, тонн	15069	175525	131	112	118
Цинк, тонн	22798	262570	103	106	106
Медь черновая, тонн	567	26826	136	21	149
Прочие цветные металлы и изделия из них; керметы, зола и остатки, содер- жащие металлы или соединения метал- лов, тонн	1913	19431	95	117	92
Магний и магниевые сплавы, тонн	x	x	100,6	118	94
Необработанный кадмий, включая отходы и лом и порошок кадмия, тонн	16	257	80	52	24
Титан губчатый, тонн	x	x	88	115	94

Продолжение

	Фактически произведено за		Индексы физического объема продукции, в %		Январь- декабрь 2000 г. в % к январю- декабрю 1999 г.
	декабрь 2000 г.	январь- декабрь 2000 г.	декабрь 2000 г. к		
			ноябрю 2000 г.	декабрю 1999 г.	
Бериллий и изделия из него, тонн	53	424	120	136	193
Литье из чугуна, тонн	39	677	105	53	81
Литье из стали, тонн	938	10489	95	125	136
Литье из цветных металлов, тонн	7	110	350	54	69
Сборные строительные металлоконструк- ции, тонн	549	3226	122	197	170
Корончатые пробки и заглушки, колпачки и крышки из неблагородных (недрагоценных) металлов, тыс.штук	431,0	8635,0	434	150	60
Краны, вентили, клапаны и аналогичная арматура для трубопроводов, корпусов котлов, цистерн, баков и т.п., тыс.штук	3,5	40,9	100,0	42	167
Машины для сельского хозяйства, лес- ного хозяйства, птицеводства или пче- ловодства, не включенные в другие группировки, штук	1	9	100,0		
Запасные части машин для сельского и лесного хозяйства, тыс.тенге	1021	19317	4862		230
Оборудование для обработки пищевых про- дуктов, напитков и табачных изделий, штук		21			40
Оборудование специального назначения, не включенное в другие группировки, тыс.тенге	9764	220045	75	115	231
Электросоковыжималки, тыс.штук	0,9	4,3	90		860
Электродвигатели мощностью до 37.5Вт; прочие электродвигатели постоянного тока; генераторы постоянного тока, штук	550	14230		31	77
Аппаратура для отключения, переключе- ния или защиты электрических цепей напряжением свыше 1000 В, штук	324	5563	37	108	223
Конденсаторы силовые косинусные, штук	190	971	271	179	69
Аппаратура для отключения, переключе- ния или защиты электрических цепей напряжением до 1000 В, штук		326			1716
Изолированные провода и кабели; волокно-оптические кабели, тыс.м	533,7	3511,3	100,0		138
Приборы и аппаратура для автоматического регулирования или управления, штук	20	598	100,0	50	22
Деревянная мебель для учреждений, штук	173	5558	29	98	201
Кухонная мебель, штук	7	284	47		53
Деревянная мебель для спальни, столовой и гостиной, штук	264	3324	121	46	57
Ювелирные изделия и товары аналогич- ного типа, тыс.тенге	357	16092	42	47	85
Игры и игрушки, тыс.тенге	20	170	19	8	23
Электроэнергия, млн.кВт/час	635,1	6563,3	100,5	103	106
Тепловая энергия, тыс.Гкал	1110,6	7222,5	116	103	103
Природная вода, тыс.куб.м	18347,5	204834,0	96	105	112
Жамбылская					
Золотосодержащая руда, тыс.тонн	31,1	332,3	100,0	266	139
Золотосодержащий концентрат, тыс.тонн	1,1	10,6	100,0	275	98
Баритовая руда, тыс.тонн		1,0			10
Известняк и гипс, тыс.тонн	1,0	40,0	100,0	33	116
Гранулы, каменная крошка и порошок; галька, гравий, щебень или дробленый камень, тыс.куб.м	4,0	96,1	78		85
Сырье фосфатное дробленое, тыс.тонн	21,9	25,9		684	38
Сырье фосфатное тонкого помола, тыс.тонн	19,1	96,7	503	128	55
Обработанные жидкое молоко и сливки, тонн	10	464	125		1289
Сливочное масло, тонн	3	122	100,0	50	140
Сыр и творог, тонн	7	680	70	23	198

Продолжение

	Фактически произведено за		Индексы физического объема продукции, в %		Январь- декабрь 2000 г. в % к январю- декабрю 1999 г.
	декабрь 2000 г.	январь- декабрь 2000 г.	декабрь 2000 г. к		
			ноябрю 2000 г.	декабрю 1999 г.	
Сыр, тонн	7	641	70	23	187
Мороженое и прочий пищевой лед, тонн		218			269
Мука из зерновых и растительная; смеси из них, тонн	284	50322	7	4	69
Крупа, мука грубого помола и гранулы и прочие продукты из зерновых, тонн	2	13		29	45
Готовые корма для сельскохозяйственных животных, тонн	40	848	100,0	50	28
Свежий хлеб, тонн	625	8424	73	117	135
Свежие кондитерские изделия и пирожные, тонн		2			17
Сахар, тонн	10630	136567	293	107	117
Водка, тыс.литров	479,6	6760,7	64	30	80
Ликеро-водочные изделия, тыс.литров	24,8	185,8	117	477	49
Этиловый спирт, тыс.литров	1022,0	6803,7	1111	61	100,1
Вина, тыс.литров	1,0	90,0	50	5	321
Прочие безалкогольные напитки, тыс.литров	15,4	1531,2	31	9	54
Прочая верхняя одежда для женщин и девочек, штук		28			560
Предметы одежды, аксессуары одежды и прочие изделия из меха, кроме головных уборов, штук	50	267			
Кожа из шкур крупного рогатого скота или шкур животных семейства лошадиных, без волосяного покрова, тыс.кв.дцм	37,0	685,0		31	62
Кожа из овечьих,козых и свиных шкур, без волосяного покрова, тыс.кв.дцм		201,6			255
Обувь, кроме спортивной и защитной, тыс.пар	0,9	10,7	82	100,0	66
Газеты, выходящие реже четырех раз в неделю, тыс.штук	380,0	4749,7	100,0	80	105
Фосфор желтый, тонн	2480	15429		155	238
Кислота фосфорная термическая, тонн	1207	14975	87	411	135
Триполифосфат натрия, тонн	1520	14007	84		119
Шампуни, лаки для волос, препараты для завивки или укладки, тонн	2	657			229
Бутылки, банки, флаконы и прочая та- ра из стекла, кроме ампул; пробки, крышки и прочие укупорочные средства из стекла, тыс.штук		1500,0			25
Серебро, необработанное или полуоб- работанное, или в виде порошка, кг	18	289	55	37	91
Золото, необработанное или полуобра- ботанное, или в виде порошка, кг	129	2339	60	208	139
Сборные строительные металлоконструк- ции,тонн	735	7196	85	549	273
Стиральные машины для прачечных; ма- шины для сухой чистки; сушильные ма- шины вместимостью свыше 10 кг, штук		104			117
Машины для отжима белья, штук		28			147
Светильники и осветительные устройства, шт		2580			97
Кухонная мебель, штук	10	172	33		956
Электроэнергия, млн.кВт/час	21,3	562,4	119	11	32
Тепловая энергия, тыс.Гкал	178,4	930,4	115	65	79
Природная вода, тыс.куб.м	3320,3	32621,7	90	79	94
Западно-Казахстанская					
Газовый конденсат, тыс.тонн	485,6	4628,5	106	122	138
Газ естественный(валовый выпуск), млн.куб.м	478,1	4675,8	106	115	129
Газ естественный(товарный выпуск), млн.куб.м	471,4	4602,6	106	114	129
Мясо и пищевые субпродукты крупного рогатого скота, свиней, коз, лошадей, тонн	1	30	33	33	176

Продолжение

	Фактически произведено за		Индексы физического объема продукции, в %		Январь- декабрь 2000 г. в % к январю- декабрю 1999 г.
	декабрь 2000 г.	январь- декабрь 2000 г.	декабрь 2000 г. к		
			ноябрю 2000 г.	декабрю 1999 г.	
Щипаная шерсть, тонн	4	22	80	57	79
Консервированные и готовые продукты из мяса, мясных субпродуктов и крови животных, тонн	12	112	92	109	104
Мясные полуфабрикаты, тонн		7			100,0
Мясные консервы, тонн	12	105	100,0	109	107
Колбасные изделия, тонн		147,8			1344
Фруктовые и овощные соки, тыс.литров		36			200
Переработанные и консервированные овощи (кроме картофеля), тонн		43			307
Масло растительное (неочищенное), тонн	155	1337	103	124	130
Обработанные жидкое молоко и сливки, тонн		111			411
Сливочное масло, тонн	41	187	124	241	87
Сыр и творог, тонн	38	154	131	292	89
Сыр, тонн					
Йогурт и прочие виды ферментированных или сквашенных молока или сливок, тонн	102	994	99	116	141
Мороженое и прочий пищевой лед, тонн	12	228	120	150	159
Очищенный рис, тонн					
Мука из зерновых и растительная; смеси из них, тонн	4524	44677	76	109	108
Крупа, мука грубого помола и гранулы и прочие продукты из зерновых, тонн	17	73	850	55	149
Свежий хлеб, тонн	568	4877	99	143	92
Свежие кондитерские изделия и пирожные, тонн	3	18	150	30	86
Сухари и печенье; кондитерские изделия и пирожные длительного хранения, тонн	10	120	143	100,0	109
Кондитерские изделия из шоколада и сахара, тонн	25	147	100,0		196
Макароны, лапша, кускус и аналогичные мучные изделия, тонн	87	932	104	174	163
Водка, тыс.литров		356,6			37
Ликеро-водочные изделия, тыс.литров					
Пиво, тыс.литров	150,8	3523,6	101	130	223
Минеральные газированные воды, непод- слащенные и неароматизированные, тыс.литров		305,4			100,9
Готовые текстильные изделия для домашнего хозяйства, тыс.штук	1,5	32,9	65	56	148
Обувь валяная и фетровая, тыс.пар	23,1	102,7	99	89	75
Джемперы, полуверы, кардиганы, жилеты и аналогичные изделия, трикотажные, машинной или ручной вязки, штук	40	276	53		1380
Прочая верхняя одежда для мужчин и мальчиков, штук	75	36427	110	19	739
Прочая верхняя одежда для женщин и девочек, штук	17164	95891	103	230	81
Одежда для грудных детей и аксессуа- ры одежды из текстильных тканей, кроме трикотажных машинной или руч- ной вязки, тыс.штук		0,1			2
Дубленые или выделанные меховые шкуры, тыс.кв.дцм	92,8	725,0	48	52	56
Предметы одежды, аксессуары одежды и прочие изделия из меха, кроме головных уборов, штук		890			22
Кожа из овечьих,козьих и свиных шкур, без волосяного покрова, тыс.кв.дцм	78,1	356,5	212	106	56
Чемоданы, саквояжи и т.п.; шорно-се- дельные изделия; прочие изделия из кожи, тыс.штук		2,5			34
Обувь, кроме спортивной и защитной, тыс.пар	0,8	7,1	100,0	400	169

Продолжение

	Фактически произведено за		Индексы физического объема продукции, в %		Январь- декабрь 2000 г. в % к январю- декабрю 1999 г.
	декабрь 2000 г.	январь- декабрь 2000 г.	декабрь 2000 г. к		
			ноябрю 2000 г.	декабрю 1999 г.	
Окна, двустворчатые окна и их рамы, двери и их рамы и плинтусы, деревянные, тыс.кв.м		0,2			
Газеты, выходящие реже четырех раз в неделю, тыс.штук	610,4	3734,7	100,0	363	176
Трубы, трубки, рукава и шланги и их фитинги из пластмасс, тыс.м	24,5	148,2	100,0	266	134
Ванны, раковины для умывальников, унитазы и крышки, смывные бачки и аналогичные санитарно-технические изделия из пластмасс, тыс.штук		1,2			39
Столовые, кухонные, туалетные и прочие предметы домашнего обихода из пластмасс, тыс.штук	1,7	12,8	100,0	340	233
Силикатный и шлаковый кирпич, тыс.куб.м	0,5	3,1	100,0	167	30
Литье из чугуна, тонн	807	10445	103	126	197
Сборные строительные металлоконструкции, тонн	16	217	84	40	87
Мелющие шары и аналогичные изделия для мельниц, из литой стали и черных металлов, тыс.штук	1019,0	16302,0	129	113	238
Краны, вентили, клапаны и аналогичная арматура для трубопроводов, корпусов котлов, цистерн, баков и т.п., тыс.штук	2,1	13,9	81	263	174
Запасные части машин для сельского и лесного хозяйства, тыс.тенге	8570	56419	172	5601	171
Оборудование для обработки пищевых продуктов, напитков и табачных изделий, штук		30			73
Электромеханические бытовые приборы, со встроенным электродвигателем, тыс.штук		1,9			68
Электроэнергия, млн.кВт/час	18,7	117,0	123	113	83
Тепловая энергия, тыс.Гкал	203,2	1238,5	116	87	80
Природная вода, тыс.куб.м	1072,8	13034,8	100,0	96	99
Карагандинская					
Каменный уголь, тыс.тонн	1700,3	17889,6	96	114	119
Железная руда (товарная), тыс.тонн	96,1	1348,7	108	78	81
Медная руда, тыс.тонн	2925,1	32553,9	105	115	114
Медный концентрат, тыс.тонн	78,6	984,4	104	103	119
Медь в медном концентрате, тыс.тонн	24,9	296,0	105	107	112
Золотосодержащая руда, тыс.тонн	54,1	948,7	156	285	209
Свинцово-цинковая руда, тыс.тонн	68,0	927,9	86	97	124
Свинцовый концентрат, тыс.тонн	1,1	9,0	183	220	107
Свинец в свинцовом концентрате, тыс.тонн	0,8	5,7	200	400	110
Цинковый концентрат, тыс.тонн	5,4	65,9	95	104	106
Цинк в цинковом концентрате, тыс.тонн	2,8	34,2	93	108	106
Марганцевая руда, тыс.тонн	88,0	1135,9	102	121	121
Марганцевый концентрат, тыс.тонн	48,3	664,7	172	110	122
Баритовый концентрат, тыс.тонн		3,7			8
Известняк и гипс, тыс.тонн	91,0	1004,3	89	112	113
Гранулы, каменная крошка и порошок; галька, гравий, щебень или дробленый камень, тыс.куб.м	38,7	425,1	96	6450	164
Мясо и пищевые субпродукты крупного рогатого скота, свиней, коз, лошадей, тонн	25	78	500	313	134
Мясо и пищевые субпродукты домашней птицы, тонн	9	107	75	35	94
Консервированные и готовые продукты из мяса, мясных субпродуктов и крови животных, тонн	126	1214	97	116	123
Колбасные изделия, тонн	118	1156	95	119	128

Продолжение

	Фактически произведено за		Индексы физического объема продукции, в %		Январь- декабрь 2000 г. в % к январю- декабрю 1999 г.
	декабрь 2000 г.	январь- декабрь 2000 г.	декабрь 2000 г. к		
			ноябрю 2000 г.	декабрю 1999 г.	
Приготовленная и консервированная рыба, тонн	119	2304	68	51	102
Маргариновая продукция, тонн	1126	7326	106	136	202
Обработанные жидкое молоко и сливки, тонн	235	2027	107	273	307
Сливочное масло, тонн	4	86		400	277
Йогурт и прочие виды ферментированных или сквашенных молока или сливок, тонн	243	2691	122	127	163
Мороженое и прочий пищевой лед, тонн	46	999	74	153	123
Мука из зерновых и растительная; смеси из них, тонн	1685	49378	22	18	85
Готовые корма для сельскохозяйственных животных, тонн	1978	16523	92	149	111
Свежий хлеб, тонн	2754	31546	102	108	95
Свежие кондитерские изделия и пирожные, тонн	73	743	100,0	114	149
Сухари и печенье; кондитерские изделия и пирожные длительного хранения, тонн	178	2346	84	77	116
Кондитерские изделия из шоколада и сахара, тонн	799	4218	121	129	118
Макароны, лапша, кускус и аналогичные мучные изделия, тонн	124	1493	128	71	63
Майонез, тонн	253	2106	145	97	169
Водка, тыс.литров	230,7	1850,4	103	92	93
Пиво, тыс.литров	2549,2	24272,7	343	212	276
Минеральные газированные воды, непод- слащенные и неароматизированные, тыс.литров	146,4	3772,2	75	124	198
Постельное белье, тыс.штук	70,2	146,9	616		309
Чулочно-носочные изделия, тыс.пар	158,6	1400,6	108	97	135
Джемперы, полуверы, кардиганы, жилеты и аналогичные изделия, трикотажные, машинной или ручной вязки, штук	1383	11264	104	329	263
Прочая верхняя одежда для мужчин и мальчиков, штук	291	3548	44	61	86
Прочая верхняя одежда для женщин и девочек, штук	193	2386	65	68	63
Предметы одежды, аксессуары одежды и прочие изделия из меха, кроме головных уборов, штук	330	330			2063
Обувь, кроме спортивной и защитной, тыс.пар	0,2	0,5		33	14
Лесоматериалы, продольно распиленные или расколотые,разрезанные на части или раскро- енные толщин.6 мм и более;жел.трамв.шпалы из дерева, непропитанные, тыс.куб.м	1,5	17,3	100,0	100,0	108
Окна, двустворчатые окна и их рамы, двери и их рамы и плинтусы, деревянные, тыс.кв.м	0,9	4,7	300	450	50
Прочие изделия из дерева, штук	14532	103022	80	1851	1517
Печатные книги, брошюры, листовки и аналогичные печатные материалы, на отдельных листах, тыс.штук	796,7	9114,4	73	78	68
Газеты, выходящие реже четырех раз в неделю, тыс.штук	1623,6	21098,5	98	78	114
Почтовые открытки, поздравительные открытки, изоиздания и прочие произ- ведения печати, тыс.штук	358,0	1779,0	341	62	78
Кокс и полукокс из каменного угля, лигни- та или торфа; ретортный уголь, тыс.тонн	221,0	2601,5	103	108	107
Кислота серная в моногидрате, тонн	21240	240177	101	97	99
Карбид кальция, тонн	701	8189	67	28	52
Азотные удобрения, минеральные или химические, тыс.тонн	0,5	6,5	83	125	107
Моющие средства, тонн		4			6

Продолжение

	Фактически произведено за		Индексы физического объема продукции, в %		Январь- декабрь 2000 г. в % к январю- декабрю 1999 г.
	декабрь 2000 г.	январь- декабрь 2000 г.	декабрь 2000 г. к		
			ноябрю 2000 г.	декабрю 1999 г.	
Конвейерные (транспортные) ленты и приводные ремни из резины, тыс.кв.м	7,1	46,6	237		
Мешки и сумки, включая конические, из полимеров этилена, кг		661			97
Ванны, раковины для умывальников, унитазы и крышки, смывные бачки и аналогичные санитарно-технические изделия из пластмасс, тыс.штук	1,0	8,8	71		550
Столовые, кухонные, туалетные и про- чие предметы домашнего обихода из пластмасс, тыс.штук		21,3			62
Кирпич строительный, млн.усл.штук	0,3	5,8	300	50	76
Цемент клинкерный, тыс.тонн	26,3	387,7	105		
Известь, тыс.тонн	39,6	447,4	104	103	105
Сборные строительные конструкции из бетона, тыс.куб.м	0,2	6,6	33		367
Товарный бетон, тонн		2085			183
Листы асбестоцементные (шифер), млн.усл.плит		0,1			
Передельный чугун и зеркальный чугун в чушках, литых слябах или в виде прочих первичных форм, тонн	349462	4010261	107	135	117
Плоский прокат из железа или стали, тонн	292587	3691090	96	96	116
Белая жель, тонн	18922	220143	96	131	184
Прокат оцинкованный, тонн	28395	364527	84	104	131
Трубы большого и малого диаметров и пус- котелые профили из черных металлов, тонн	2619	27987	77	246	299
Гнутые профили оцинкованные, тонн	398	6507	184	107	182
Серебро, необработанное или полуооб- работанное, или в виде порошка, кг	48624	553442	114	113	133
в том числе:					
аффинированное серебро, кг	48225	548325	114	114	133
Золото, необработанное или полуообра- ботанное, или в виде порошка, кг	652	6254	130	114	163
в том числе:					
аффинированное золото, кг	525	4078	140	162	176
Нерафинированная медь; медные аноды для электрического рафинирования, тонн	36981	388031	99	120	106
Медь рафинированная, тонн	33335	394723	93	106	109
Сборные строительные металлоконструк- ции,тонн	835	10333	98	255	233
Котлы центрального отопления, штук		81			129
Мелющие шары и аналогичные изделия для мельниц, из литой стали и черных металлов, тыс.штук	3712,3	49306,4	123	87	174
Запасные части машин для сельского и лесного хозяйства, тыс.тенге	849	39038	37	97	70
Технологическая оснастка, тыс.тенге		5250			344
Машины для горнодобывающей промышлен- ности, штук	100	100		2000	2000
Части буровых или проходческих машин или машины для выемки грунта, тыс.тенге	89423	1081895	116	97	141
Приборы для контроля прочих физических величин, штук		6			60
Деревянная мебель для учреждений, штук	700	10729	91	101	187
Деревянная мебель для спальни, столовой и гостиной, штук	423	4915	100,0	441	233
Игры и игрушки, тыс.тенге	47	4727			85
Велосипеды детские, кроме двухколесных, тыс.штук		4,3			96
Электроэнергия, млн.кВт/час	1032,3	10450,7	110	105	99
Тепловая энергия, тыс.Гкал	2044,4	14547,0	106	103	105
Природная вода, тыс.куб.м	34290,2	436638,3	98	98	95

Продолжение

	Фактически произведено за		Индексы физического объема продукции, в %		Январь- декабрь 2000 г. в % к январю- декабрю 1999 г.
	декабрь 2000 г.	январь- декабрь 2000 г.	декабрь 2000 г. к		
			ноябрю 2000 г.	декабрю 1999 г.	
Кызылординская					
Нефть, тыс.тонн	472,9	5338,9	102	110	136
Газ естественный(валовый выпуск), млн.куб.м	5,8	62,6	107	102	100,2
Гранулы, каменная крошка и порошок; галька, гравий, щебень или дробленый камень, тыс.куб.м		9,6			640
Консервированные и готовые продукты из мяса, мясных субпродуктов и крови животных, тонн	3	23	100,0	75	115
Колбасные изделия, тонн	3	23	100,0	75	115
Приготовленная и консервированная рыба, тонн		2			1
Мука из зерновых и растительная; смеси из них, тонн		802			58
Крупа, мука грубого помола и гранулы и прочие продукты из зерновых, тонн	529	933	1323	48	8
Свежий хлеб, тонн	479	5966	86	89	94
Свежие кондитерские изделия и пирожные, тонн	5	28	167	71	80
Сухари и печенье; кондитерские изделия и пирожные длительного хранения, тонн	22	197	110	73	75
Макароны, лапша, кускус и аналогичные мучные изделия, тонн	144	188	576	126	38
Ликеро-водочные изделия, тыс.литров	19,2	1459,7	25	8	121
Обувь, кроме спортивной и защитной, тыс.пар		520,1			153
Коробки, ящики и сумки из негофриро- ванной бумаги или картона, тыс.кв.м		1098,1			46
Газеты, выходящие реже четырех раз в неделю, тыс.штук	398,7	5089,4	87	96	96
Сборные строительные конструкции из бетона, тыс.куб.м		1,3			54
Сборные строительные металлоконструк- ции,тонн	8	136	44	400	316
Жатки рядковые, штук	6	31	67		42
Запасные части машин для сельского и лесного хозяйства, тыс.тенге	485	3461	57		17
Электроэнергия, млн.кВт/час	35,1	112,2	159	234	96
Тепловая энергия, тыс.Гкал	87,5	349,5	117	133	158
Природная вода, тыс.куб.м	361,6	5004,3	99,4	78	101
Костанайская					
Лигнит, тыс.тонн	11,8	71,3	48		
Железная руда (товарная), тыс.тонн	1268,0	14365,7	100,9	118	183
Окатыши железорудные, тыс.тонн	565,0	6641,0	100,7	111	236
Бокситы, тыс.тонн	292,7	3729,6	92	105	103
Природные пески, тыс.куб.м		17,2			155
Гранулы, каменная крошка и порошок; галька, гравий, щебень или дробленый камень, тыс.куб.м	1,9	85,9	21		195
Глины и каолин, тыс.тонн	70,7	907,8	95	98	100,1
Асбест, тыс.тонн	14,1	178,4	88	129	128
Мясо и пищевые субпродукты крупного рогатого скота, свиней, коз, лошадей, тонн	32	390		23	19
Жиры крупного рогатого скота; овец, коз, свиней и домашней птицы, тонн		6			43
Консервированные и готовые продукты из мяса, мясных субпродуктов и крови животных, тонн	82	599	195	171	108
Мясные полуфабрикаты. тонн	2	24		67	69

Продолжение

	Фактически произведено за		Индексы физического объема продукции, в %		Январь- декабрь 2000 г. в % к январю- декабрю 1999 г.
	декабрь 2000 г.	январь- декабрь 2000 г.	декабрь 2000 г. к		
			ноябрю 2000 г.	декабрю 1999 г.	
Мясные консервы, тонн		10			10
Колбасные изделия, тонн	78	547	186	190	135
Фруктовые и овощные соки, тыс.литров		2925,0			198
Обработанные жидкое молоко и сливки, тонн	450	6692	135	67	107
Сливочное масло, тонн	66	545	150	275	123
Сыр и творог, тонн	10	462	167	45	83
Сыр, тонн	1	217		8	52
Молоко и сливки сгущенные или с добавками сахара или других подслащивающих веществ, не в твердых формах, тонн	40	329	267	95	68
Йогурт и прочие виды ферментированных или сквашенных молока или сливок, тонн	215	1781	117	2389	2283
Мороженое и прочий пищевой лед, тонн	1	3		5	1
Мука из зерновых и растительная; смеси из них, тонн	4496	97387	41	58	135
Крупа, мука грубого помола и гранулы и прочие продукты из зерновых, тонн	10	308	48	13	99
Готовые корма для сельскохозяйственных животных, тонн	5	22	125		25
Свежий хлеб, тонн	1699	12236	136	283	124
Свежие кондитерские изделия и пирожные, тонн	13	335	163	25	85
Сухари и печенье; кондитерские изделия и пирожные длительного хранения, тонн	166	2257	64	87	148
Кондитерские изделия из шоколада и сахара, тонн	710	5776	119	85	99
Макароны, лапша, кускус и аналогичные мучные изделия, тонн	5	713	38	11	86
Водка, тыс.литров	221,7	4018,2	107	22	52
Ликеро-водочные изделия, тыс.литров	86,7	3886,0	58	12	53
Этиловый спирт, тыс.литров	1184,0	5994,9	188	131	88
Вина, тыс.литров	289,3	1357,0	69	83	161
Вермут и прочие ароматизированные на- туральные виноградные вина, тыс.литров	113,5	872,7	365	111	91
Пиво, тыс.литров	785,2	13320,5	99	85	108
Минеральные газированные воды, непод- слащенные и неароматизированные, тыс.литров	120,5	3068,5	124	154	129
Прочие безалкогольные напитки, тыс.литров	426,2	9942,5	125	36	63
Готовые текстильные изделия для домашнего хозяйства, тыс.штук	3,1	54,3	65	84	147
Постельное белье, тыс.штук	2,8	47,9	62	80	141
Нетканые материалы и изделия из нетканых материалов, кроме одежды, тыс.кв.м	20,3	166,8	93	812	30
Обувь валяная и фетровая, тыс.пар	45,8	236,2	106	104	160
Трикотажные ткани машинной или руч- ной вязки, тыс.кв.м		2,6			1
Джемперы, полуверы, кардиганы, жилеты и аналогичные изделия, трикотажные, машинной или ручной вязки, штук	477	6824	100,0	43	52
Прочая верхняя одежда для мужчин и мальчиков, штук	7	1682	5	50	61
Прочая верхняя одежда для женщин и девочек, штук		9782			92
Одежда для грудных детей и аксессуа- ры одежды из текстильных тканей, кроме трикотажных машинной или руч- ной вязки, тыс.штук		5,1			131
Шляпы и головные уборы, тыс.штук		13,8			35
Обувь, кроме спортивной и защитной, тыс.пар	3,0	31,9	100,0	188	313
Лесоматериалы, продольно распиленные или расколотые,разрезанные на части или раскро- енные толщин.6 мм и более;жел.трамв.шпалы из дерева, непропитанные, тыс.куб.м		0,2			29

Продолжение

	Фактически произведено за		Индексы физического объема продукции, в %		Январь- декабрь 2000 г. в % к январю- декабрю 1999 г.
	декабрь 2000 г.	январь- декабрь 2000 г.	декабрь 2000 г. к		
			ноябрю 2000 г.	декабрю 1999 г.	
Окна, двустворчатые окна и их рамы, двери и их рамы и плинтусы, деревянные, тыс.кв.м	0,2	2,1	100,0	100,0	72
Прочие изделия из дерева, штук	37	411	308	463	52
Газеты, журналы и периодические издания, выходящие не реже четырех раз в неделю, тыс.штук	612,9	6332,6	108	188	119
Газеты, выходящие реже четырех раз в неделю, тыс.штук	782,1	13410,2	111	55	77
Двери, окна, рамы, пороги для дверей, ставни, жалюзи и аналогичные изделия и их части, тыс.кв.м	0,4	2,1	100,0	200	124
Кирпич строительный, млн.усл.штук		0,1			25
Электросталь углеродистая,тонн	231	2449	61	106	118
Литье из стали, тонн	94	1077	63	87	122
Сборные строительные металлоконструкции,тонн	199	2267	100,0	510	606
Запасные части машин для сельского и лесного хозяйства, тыс.тенге	11023	87194	137	2625	253
Аппаратура для отключения, переключения или защиты электрических цепей напряжением до 1000 В, штук		100			2
Прицепы и полуприцепы; контейнеры, штук		38			33
Прочие части и принадлежности, не включенные в другие группировки для автомобилей, тыс.тенге	935	12180	87	22	63
Мебель для сидения в основном с деревянным каркасом, штук	502	4439	134	105	85
Деревянная мебель для учреждений, штук	36	413	65	56	31
Кухонная мебель, штук	28	270		56	92
Деревянная мебель для спальни, столовой и гостиной, штук	64	560	305	108	104
Электроэнергия, млн.кВт/час	114,1	969,0	98	565	258
Тепловая энергия, тыс.Гкал	575,7	3048,1	120	123	106
Природная вода, тыс.куб.м	4681,8	57019,0	106	79	95
Мангистауская					
Нефть, тыс.тонн	838,5	9138,6	105	123	113
Газовый конденсат, тыс.тонн	3,2	39,2	100,0	86	102
Газ естественный(валовый выпуск), млн.куб.м	120,1	1325,5	104	93	99,1
Газ естественный(товарный выпуск), млн.куб.м	112,7	1203,5	106	107	100,5
Углеводородные сжиженные газы, тыс.тонн	4,4	52,3	110	200	157
Гранит, песчаник и прочий камень для памятников или строительства, тыс.куб.м	10,1	84,3	101,0	158	146
Природные пески, тыс.куб.м	1,4	9,5	108	700	77
Гранулы, каменная крошка и порошок; галька, гравий, щебень или дробленый камень, тыс.куб.м	7,0	46,4	100,0	7000	316
Обработанные жидкое молоко и сливки, тонн	18	80	164	200	178
Сыр и творог, тонн		12			171
Йогурт и прочие виды ферментированных или сквашенных молока или сливок, тонн	55	420	134	196	143
Свежий хлеб, тонн	71	862	108	81	128
Макароны, лапша, кускус и аналогичные мучные изделия, тонн		69			531
Пиво, тыс.литров	30,0	236,8	100,0	417	153
Прочие безалкогольные напитки, тыс.литров	9,8	271,4	100,0	6	23
Постельное белье, тыс.штук	1,3	7,9	93	325	214
Обувь, кроме спортивной и защитной, тыс.пар	3,9	20,3	76	260	248
Окна, двустворчатые окна и их рамы, двери и их рамы и плинтусы, деревянные, тыс.кв.м		1,3			65

Продолжение

	Фактически произведено за		Индексы физического объема продукции, в %		Январь- декабрь 2000 г. в % к январю- декабрю 1999 г.
	декабрь 2000 г.	январь- декабрь 2000 г.	декабрь 2000 г. к		
			ноябрю 2000 г.	декабрю 1999 г.	
Газеты, выходящие реже четырех раз в неделю, тыс.штук	371,2	3336,3	100,0		132
Нефтяной кокс; нефтяной битум и прочие остатки от переработки нефти, тыс.тонн	0,1	0,3	100,0		100,0
Кислота серная аккумуляторная, тонн		293			
Зубные пасты и порошки, тонн	59	363		159	104
Сборные строительные конструкции из бетона, тыс.куб.м	1,5	15,4	107	375	428
Камень для строительства или памят- ников и изделия из него, тыс.кв.м	1,2	13,2	120	1200	132
Сборные строительные металлоконструк- ции,тонн	16	342	64	52	186
Оборудование специального назначения, не включенное в другие группировки, тыс.тенге	19174	112703	100,0		739
Электроэнергия, млн.кВт/час	209,0	2087,7	107	104	91
Тепловая энергия, тыс.Гкал	337,3	2795,3	114	81	89
Природная вода, тыс.куб.м	54408,8	651255,5	102	117	90
Павлодарская					
Каменный уголь, тыс.тонн	5717,0	51793,2	103	107	133
Лигнит, тыс.тонн	500,0	2271,5	99,4	212	134
Медь в медном концентрате, тыс.тонн	0,2	2,9	100,0	100,0	100,0
Цинковый концентрат, тыс.тонн	0,6	4,0	200	300	73
Цинк в цинковом концентрате, тыс.тонн	0,3	1,6	300	300	67
Известняк и гипс, тыс.тонн	146,3	1801,5	99,5	93	103
Природные пески, тыс.куб.м		2,0			67
Соль поваренная, тонн		7568			53
Мясо и пищевые субпродукты крупного рогатого скота, свиней, коз, лошадей, тонн	8	197	114	44	40
Щипаная шерсть и сырые шкуры и кожи крупного рогатого скота или животных семейства лошадиных, тонн		10			27
Консервированные и готовые продукты из мяса, мясных субпродуктов и крови животных, тонн	50	628	102	68	106
Мясные полуфабрикаты, тонн	3	29	300	60	57
Колбасные изделия, тонн	46	582	100,0	67	113
Сухие животные корма (мясокостные),тонн		12			48
Приготовленная и консервированная рыба, тонн		9			113
Масло растительное (неочищенное), тонн	19	67	112	380	131
Обработанные жидкое молоко и сливки, тонн	157	2234	98	74	96
Молоко и сливки в твердых формах, тонн		529			190
Сливочное масло, тонн	15	174	100,0		157
Сыр и творог, тонн	12	238	80	50	85
Сыр, тонн	3	102	75	30	84
Йогурт и прочие виды ферментированных или сквашенных молока или сливок, тонн	146	2659	94	68	113
Мороженое и прочий пищевой лед, тонн	2	44		100,0	40
Мука из зерновых и растительная; смеси из них, тонн	2119	48690	33	37	91
Крупа, мука грубого помола и гранулы и прочие продукты из зерновых, тонн	864	2540	245	488	91
Свежий хлеб, тонн	1763	22580	99	89	92
Свежие кондитерские изделия и пирожные, тонн	8	72	133	267	257
Макароны, лапша, кускус и аналогичные мучные изделия, тонн	86	676	106	132	142
Водка, тыс.литров	182,3	2510,5	85	31	50
Этиловый спирт, тыс.литров	112,2	1610,1	69	55	74
Пиво, тыс.литров	616,2	7912,5	122	109	126

Продолжение

	Фактически произведено за		Индексы физического объема продукции, в %		Январь- декабрь 2000 г. в % к январю- декабрю 1999 г.
	декабрь 2000 г.	январь- декабрь 2000 г.	декабрь 2000 г. к		
			ноябрю 2000 г.	декабрю 1999 г.	
Минеральные газированные воды, непод- слащенные и неароматизированные, тыс.литров	677,1	8323,0	118	158	176
Прочие безалкогольные напитки, тыс.литров	405,0	10617,8	233	96	331
Обувь, кроме спортивной и защитной, тыс.пар		0,8			400
Лесоматериалы, продольно распиленные или расколотые,разрезанные на части или раскро- енные толщин.6 мм и более;жел.трамв.шпалы из дерева, непропитанные, тыс.куб.м		1,2			43
Окна, двустворчатые окна и их рамы, двери и их рамы и плинтусы, деревянные, тыс.кв.м		2,2			69
Гофрированные бумага и картон, в рулонах или листах, тонн		3860			379
Газеты, выходящие реже четырех раз в неделю, тыс.штук	2020,0	20040,0	100,0	132	108
Продукты переработки нефти, тыс.тонн	90,2	955,0	74	121	149
Моторное топливо (бензин), в том числе авиационный бензин, тыс.тонн	36,7	344,0	77	215	143
Керосин, включая реактивное топливо типа керосина, тыс.тонн	2,3	36,9	38	46	90
Газойли, тыс.тонн	38,4	337,8	96	118	156
Мазут топочный, тыс.тонн	12,8	236,3	46	64	164
Нефтяной кокс; нефтяной битум и прочие остатки от переработки нефти, тыс.тонн	4,0	28,7	286	148	151
Жидкий хлор в мелкой таре, тонн		773			80
Смазочные материалы; присадки; антифризы, тонн	182	2533	256		110
Присадки к маслам минеральных солей, тонн	130	254	197		140
Плитки, плиты, кирпичи и аналогичные изделия из цемента, бетона или искус- ственного камня, тыс.куб.м	1,0	4,2	100,0	1000	120
Силикатный и шлаковый кирпич, тыс.куб.м	1,0	4,2	100,0	1000	120
Сборные строительные конструкции из бетона, тыс.куб.м	2,2	6,6	100,0		3300
Товарный бетон, тонн	130	646	100,0	144	74
Мягкие кровельные и гидроизоляционные материалы, тыс.кв.м	3,0	8998,0	0		409
Минеральные изоляционные мате- риалы, тыс.куб.м	2,0	24,1	100,0	51	84
Феррохром в пересчете на 60%, тонн	33790	506830	106	74	109
Ферросилиций в пересчете на 45%, тонн	12533	133223	107	93	95
Ферросиликомарганец, тонн	9690	102719	107	119	131
Ферросиликохром в пересчете на 40%, тонн	3998	52895	86	94	109
Серебро, необработанное или полуооб- работанное, или в виде порошка, кг	1295	7915	143	173	92
Золото, необработанное или полуообра- ботанное, или в виде порошка, кг	44	397	94	100,0	98
Алюминий, необработанный; глинозем, тонн	102279	1216578	97	101	105
Литье из чугуна, тонн	440	7198	67	149	213
Литье из стали, тонн	1050	16590	111	65	89
Литье из цветных металлов, тонн	15	208	100,0	107	118
Сборные строительные металлоконструк- ции,тонн		596			83
Деррик-краны; подъемные краны; подвижные подъемные фермы, стоечные транспортёры и автомобили-мастерские с подъемным краном, штук	2	45	22	100,0	237
Краны мостовые электрические (включая специальные), штук		27			450
Сельскохозяйственные тракторы, штук	162	974	103	157	151
Запасные части машин для сельского и лесного хозяйства, тыс.тенге	9767	87789	194	154	98

Продолжение

	Фактически произведено за		Индексы физического объема продукции, в %		Январь- декабрь 2000 г. в % к январю- декабрю 1999 г.
	декабрь 2000 г.	январь- декабрь 2000 г.	декабрь 2000 г. к		
			ноябрю 2000 г.	декабрю 1999 г.	
Бульдозеры и универсальные бульдозе- ры, самоходные, штук	25	93	147		245
Оборудование для обработки пищевых про- дуктов,напитков и табачных изделий, штук		213			118
Изолированные провода и кабели; волоконно-оптические кабели, тыс.м	27,0	2959,0	142	12	161
Кухонная мебель, штук	50	3082	167	25	283
Деревянная мебель для спальни, столовой и гостиной, штук	507	14077	396	746	3528
Электроэнергия, млн.кВт/час	2070,0	19272,7	111	119	129
Тепловая энергия, тыс.Гкал	1416,4	10992,1	108	105	102
Природная вода, тыс.куб.м	6648,1	85736,9	95	92	98

Северо-Казахстанская

Мясо и пищевые субпродукты крупного рогатого скота, свиней, коз, лошадей, тонн		24			19
Консервированные и готовые продукты из мяса, мясных субпродуктов и крови животных, тонн	15	482	75	44	140
Мясные консервы, тонн	5	414	29	20	145
Колбасные изделия, тонн	10	53	333	111	91
Мясорастительные консервы, тонн		15			
Обработанные жидкое молоко и сливки, тонн	249	3883	89	99,6	106
Сливочное масло, тонн	20	859	74	51	140
Сыр и творог, тонн	61	1383	98	84	122
Сыр, тонн	48	1065	104	91	135
Йогурт и прочие виды ферментированных или сквашенных молока или сливок, тонн	262	2874	124	109	141
Мороженое и прочий пищевой лед, тонн	7	344	78	64	145
Мука из зерновых и растительная; смеси из них, тонн	14737	147520	81	108	154
Свежий хлеб, тонн	1091	12493	100,3	114	109
Свежие кондитерские изделия и пирожные, тонн	7	66	78	88	116
Сухари и печенье; кондитерские изделия и пирожные длительного хранения, тонн	176	1285	114	129	100,5
Макаронны, лапша, кускус и аналогичные мучные изделия, тонн	1116	11598	66	122	130
Водка, тыс.литров	71,1	2282,2	38	12	82
Ликеро-водочные изделия, тыс.литров	66,6	432,8	58	120	169
Минеральные газированные воды, непод- слащенные и неароматизированные, тыс.литров	3,0	162,5	86	11	66
Прочие безалкогольные напитки, тыс.литров	87,1	1143,0	136	29	165
Готовые текстильные изделия для домашнего хозяйства, тыс.штук	0,9	56,1	47	8	100,0
Обувь валяная и фетровая, тыс.пар	13,7	88,3	77	81	268
Джемперы, полувверы, кардиганы, жилеты и аналогичные изделия, трикотажные, машинной или ручной вязки, штук	94	345	136	553	62
Прочая верхняя одежда для мужчин и мальчиков, штук	397	2912	166	120	19
Прочая верхняя одежда для женщин и девочек, штук	188	12212	63	135	59
Предметы одежды, аксессуары одежды и прочие изделия из меха, кроме головных уборов, штук	65	287	107	130	135
Обувь, кроме спортивной и защитной, тыс.пар		0,5			28
Окна, двустворчатые окна и их рамы, двери и их рамы и плинтусы, деревянные, тыс.кв.м	0,2	2,9	40	200	107
Прочие изделия из дерева, штук	5	2619	16	31	437

Продолжение

	Фактически произведено за		Индексы физического объема продукции, в %		Январь- декабрь 2000 г. в % к январю- декабрю 1999 г.
	декабрь 2000 г.	январь- декабрь 2000 г.	декабрь 2000 г. к		
			ноябрю 2000 г.	декабрю 1999 г.	
Газеты, выходящие реже четырех раз в неделю, тыс.штук	582,0	7202,0	106	98	104
Краски и лаки на основе полимеров, тонн		33			236
Столовые, кухонные, туалетные и про- чие предметы домашнего обихода из пластмасс, тыс.штук		7,7			68
Товарный бетон, тонн		1093			149
Сборные строительные металлоконструк- ции,тонн	94	1553	50	98	100,2
Котлы центрального отопления, штук	2	32	22	200	64
Центробежные насосы для перекачки жидкостей; прочие насосы; подъемники жидкостей, штук		367			179
Станки деревообрабатывающие, штук		6			600
Части буровых или проходческих машин или машины для выемки грунта, тыс.тенге		1998			138
Оборудование для обработки пищевых про- дуктов,напитков и табачных изделий, штук	50	217		1000	124
Радиоприемники, штук		311			1037
Медицинское и хирургическое оборудование и ортопедические приспособления и их части, тыс.тенге	3474	30907	87	92	143
Водосчетчики, штук	11	223	73		1394
Счетчики электрические, штук	595	2977	59		208
Деревянная мебель для учреждений, штук	65	918	67	71	96
Кухонная мебель, штук	15	115	150		205
Деревянная мебель для спальни, столовой и гостиной, штук	1	806	2	1	361
Электроэнергия, млн.кВт/час	160,7	1457,2	110	97	99,3
Тепловая энергия, тыс.Гкал	275,3	1926,1	109	102	96
Природная вода, тыс.куб.м	1369,5	18999,1	94	81	95

Южно-Казахстанская

Мрамор и прочий известковый камень для памятников или строительства, тыс.куб.м	1,7	25,7	61	33	66
Мясо и пищевые субпродукты крупного рогатого скота, свиней, коз, лошадей, тонн		130			133
Мясо и пищевые субпродукты домашней птицы, тонн		12			100,0
Консервированные и готовые продукты из мяса, мясных субпродуктов и крови животных, тонн	6	75	100,0	75	90
Переработанные и консервированные овощи (кроме картофеля), тонн		567			96
Переработанные и консервированные фрукты и орехи, тонн		183			162
Масло растительное (неочищенное), тонн	4583	20382	186	181	200
Масло растительное (очищенное), тонн	2500	20166	85	88	252
Обработанные жидкое молоко и сливки, тонн	8	82	200	160	200
Мука из зерновых и растительная; смеси из них, тонн	6632	59094	116	72	62
Готовые корма для сельскохозяйственных животных, тонн	2040	16495	104	172	145
Свежий хлеб, тонн	249	3942	83	60	82
Свежие кондитерские изделия и пирожные, тонн		7			50
Сухари и печенье; кондитерские изделия и пирожные длительного хранения, тонн	8	410	133	4	31
Кондитерские изделия из шоколада и сахара, тонн		286			17

Продолжение

	Фактически произведено за		Индексы физического объема продукции, в %		Январь- декабрь 2000 г. в % к январю- декабрю 1999 г.
	декабрь 2000 г.	январь- декабрь 2000 г.	декабрь 2000 г. к		
			ноябрю 2000 г.	декабрю 1999 г.	
Макароны, лапша, кукуруз и аналогичные мучные изделия, тонн	149	4272	34	40	105
Водка, тыс.литров		261,0			113
Вина, тыс.литров	100,7	612,0		65	114
Вино виноградное, тыс.литров	100,7	612,0		65	114
Пиво, тыс.литров	1000,0	27277,7	71	175	204
Минеральные газированные воды, непод- слащенные и неароматизированные, тыс.литров	3921,7	44542,2	130	182	156
Сигары, черуты (сигары с обрезанными концами), сигариллы (тонкие сигары) и сигареты из табака или заменителей табака, млн.штук	134,0	1506,7	99,3	319	93
Волокно хлопковое, тонн	14124	94809	87	105	142
Готовые текстильные изделия для домашнего хозяйства, тыс.штук	190,1	533,3	435	1728	666
Постельное белье, тыс.штук	189,1	531,0	437	1735	721
Нетканые материалы и изделия из нетканых материалов, кроме одежды, тыс.кв.м		68,3			41
Чулочно-носочные изделия, тыс.пар	11,6	445,6	29	58	223
Джемперы, полувверы, кардиганы, жилеты и аналогичные изделия, трикотажные, машинной или ручной вязки, штук	412	1112	102		111
Верхняя одежда, трикотажная, машин- ной или ручной вязки, штук		13			1
Прочая верхняя одежда для мужчин и мальчиков, штук	4830	75426	60	335	362
Прочая верхняя одежда для женщин и девочек, штук	44554	107456	87		2443
Шляпы и головные уборы, тыс.штук	0,3	1,0		150	48
Дубленые или выделанные меховые шкуры, тыс.кв.дцм		0,7			
Предметы одежды, аксессуары одежды и прочие изделия из меха, кроме головных уборов, штук		275			24
Кожа из овечьих,козых и свиных шкур, без волосяного покрова, тыс.кв.дцм		8,7			6
Лесоматериалы, продольно распиленные или расколотые,разрезанные на части или раскро- енные толщин.6 мм и более;жел.трамв.шпалы из дерева, непропитанные, тыс.куб.м	0,5	4,2	83	71	280
Окна, двустворчатые окна и их рамы, двери и их рамы и плинтусы, деревянные, тыс.кв.м		1,2			80
Газеты, журналы и периодические издания, выходящие не реже четырех раз в неделю, тыс.штук	540,1	4657,4	81	114	116
Газеты, выходящие реже четырех раз в неделю, тыс.штук	975,4	12658,5	68	224	175
Продукты переработки нефти, тыс.тонн	248,7	2797,1	129	86	90
Моторное топливо (бензин), в том числе авиационный бензин, тыс.тонн	47,9	619,9	178	68	78
Керосин, включая реактивное топливо типа керосина, тыс.тонн	2,6	19,6	76	90	143
Газойли, тыс.тонн	78,5	856,9	145	101	89
Мазут топочный, тыс.тонн	119,7	1300,7	110	86	97
Медикаменты, тыс.тенге	131750	1294038	108	216	314
Мыло и органические поверхностно- активные вещества и препараты, для использования в качестве мыла, тонн	2427	11259	172	481	458
Новые пневматические резиновые шины для легковых автомобилей, тыс.штук		100,3			39

Продолжение

	Фактически произведено за		Индексы физического объема продукции, в %		Январь- декабрь 2000 г. в % к январю- декабрю 1999 г.
	декабрь 2000 г.	январь- декабрь 2000 г.	декабрь 2000 г. к		
			ноябрю 2000 г.	декабрю 1999 г.	
Новые пневматические резиновые шины для автобусов или грузовых автомобилей, для авиации, тыс.штук		15,3			64
Шины для сельскохозяйственных машин, прочие новые пневматические резиновые шины, тыс.штук		0,7			3
Столовые, кухонные, туалетные и прочие предметы домашнего обихода из пластмасс, тыс.штук		40,7			678
Кирпич строительный, млн.усл.штук	0,2	8,4	67	200	165
Цемент, тыс.тонн	3,3	263,9	12	49	365
Известь, тыс.тонн	0,6	9,7			173
Сборные строительные конструкции из бетона, тыс.куб.м	0,9	7,1	300	900	1014
Товарный бетон, тонн	887	9033	67	53	120
Листы асбестоцементные (шифер), млн.усл.плит		12,6			840
Трубы и муфты асбестоцементные, км усл.труб		78			173
Серебро, необработанное или полуобработанное, или в виде порошка, кг	2100	23838	47	166	292
Золото, необработанное или полуобработанное, или в виде порошка, кг	12	160	33	109	178
Свинец включая вторичный, тонн	2595	32200	106	136	327
Сборные строительные металлоконструкции,тонн	61	413	133	210	171
Прочие станки для обработки металлов, штук		6			
Кузнечно-прессовые машины, штук		6			
Экскаваторы, штук		19			317
Оборудование для обработки пищевых продуктов,напитков и табачных изделий, штук	5	59	100,0		347
Трансформаторы, тыс.кВа	8,6	85,8	101	64	90
Аппаратура для отключения, переключения или защиты электрических цепей напряжением свыше 1000 В, штук	34	137	243	170	84
Аппаратура для отключения, переключения или защиты электрических цепей напряжением до 1000 В, штук	138	1553	141	130	217
Деревянная мебель для учреждений, штук	122	3794	24	79	226
Деревянная мебель для спальни, столовой и гостиной, штук	4	968	10	1	62
Электроэнергия, млн.кВт/час	89,3	761,7	129	105	96
Тепловая энергия, тыс.Гкал	151,9	912,1	126	85	123
Природная вода, тыс.куб.м	3346,5	42689,7	123	84	89

г.Астана

Природные пески, тыс.куб.м		12,0			308
Мясо и пищевые субпродукты крупного рогатого скота, свиней, коз, лошадей, тонн	13	234	260	16	32
Консервированные и готовые продукты из мяса, мясных субпродуктов и крови животных, тонн	184	1846	100,5	110	91
Мясные полуфабрикаты, тонн	10	141	100,0	56	58
Колбасные изделия, тонн	137	921	100,7	146	82
Сухие животные корма (мясокостные), тонн	37	784	100,0	66	119
Приготовленная и консервированная рыба, тонн		38			79
Обработанные жидкое молоко и сливки, тонн	274	2005	125	94	80
Сливочное масло, тонн		164			96
Сыр и творог, тонн	33	458	122	165	85
Сыр, тонн	31	300	124	155	133
Йогурт и прочие виды ферментированных или сквашенных молока или сливок, тонн	525	5677	99,2	125	106

Продолжение

	Фактически произведено за		Индексы физического объема продукции, в %		Январь- декабрь 2000 г. в % к январю- декабрю 1999 г.
	декабрь 2000 г.	январь- декабрь 2000 г.	декабрь 2000 г. к		
			ноябрю 2000 г.	декабрю 1999 г.	
Мороженое и прочий пищевой лед, тонн	25	511	78	132	452
Мука из зерновых и растительная; смеси из них, тонн	10413	106773	101,1	101	112
Крупа, мука грубого помола и гранулы и прочие продукты из зерновых, тонн	439	3011	112	124	122
Готовые корма для сельскохозяйственных животных, тонн	100	753	100,0		116
Свежий хлеб, тонн	935	11294	95	104	115
Свежие кондитерские изделия и пирожные, тонн	160	1533	104	132	161
Сухари и печенье; кондитерские изделия и пирожные длительного хранения, тонн	54	843	84	50	65
Макароны, лапша, кускус и аналогичные мучные изделия, тонн	44	435	98	176	251
Майонез, тонн	3	9		100,0	24
Водка, тыс.литров	201,2	2043,4	99,7	75	45
Ликеро-водочные изделия, тыс.литров	0,1	125,0	0	1	9
Этиловый спирт, тыс.литров	70,2	779,6	115	16	31
Пиво, тыс.литров	2,5	1355,3	125	4	90
Минеральные газированные воды, непод- слащенные и неароматизированные, тыс.литров	42,6	397,2	163	87	69
Готовые текстильные изделия для домашнего хозяйства, тыс.штук		8,5			101
Постельное белье, тыс.штук		5,6			100,0
Прочая верхняя одежда для мужчин и мальчиков, штук	147	3682	94	377	257
Прочая верхняя одежда для женщин и девочек, штук	374	9306	73	69	224
Нижнее белье, трикотажное и вязаное, тыс.штук	2,0	10,3	100,0	34	87
Одежда для грудных детей и аксессуа- ры одежды из текстильных тканей, кроме трикотажных машинной или руч- ной вязки, тыс.штук	0,3	0,8	100,0	150	42
Лесоматериалы, продольно распиленные или расколотые, разрезанные на части или раскро- енные толщин.6 мм и более; жел. трамв. шпалы из дерева, непропитанные, тыс.куб.м	0,2	1,8	100,0	50	82
Окна, двустворчатые окна и их рамы, двери и их рамы и плинтусы, деревянные, тыс.кв.м	0,8	12,8	50	29	64
Прочие изделия из дерева, штук	70	1724	412	54	30
Газеты, журналы и периодические издания, выходящие не реже четырех раз в неделю, тыс.штук	427,6	5928,0	95	122	137
Газеты, выходящие реже четырех раз в неделю, тыс.штук	5489,5	62588,7	94	106	117
Медикаменты, тыс.тенге	1452	8969	60		118
Двери, окна, рамы, пороги для дверей, ставни, жалюзи и аналогичные изделия и их части, тыс.кв.м	4,1	25,8	100,0	152	158
Столовые, кухонные, туалетные и про- чие предметы домашнего обихода из пластмасс, тыс.штук	4,0	44,8	54	400	137
Сборные строительные конструкции из бетона, тыс.куб.м	4,4	62,9	83	71	117
Товарный бетон, тонн	10604	208683	68	44	88
Центробежные насосы для перекачки жидкостей; прочие насосы; подъемники жидкостей, штук	18	81	360	600	101
Плуги и дисковые бороны, штук		12			3
Сеялки, сажалки и рассадопосадочные машины, штук		94			1567

Продолжение

	Фактически произведено за		Индексы физического объема продукции, в %		Январь- декабрь 2000 г. в % к январю- декабрю 1999 г.
	декабрь 2000 г.	январь- декабрь 2000 г.	декабрь 2000 г. к		
			ноябрю 2000 г.	декабрю 1999 г.	
Косилки, в том числе косилки, смон- тированные на тракторе, не включен- ные в другие группировки, штук	1	74			46
Запасные части машин для сельского и лесного хозяйства, тыс.тенге	3012	47298	141	483	127
Светильники и осветительные устройства, шт	13	162	100,0	81	38
Деревянная мебель для учреждений, штук	199	1321	100,0	865	773
Деревянная мебель для спальни, столовой и гостиной, штук		64			93
Электроэнергия, млн.кВт/час	159,2	1295,5	108	105	109
Тепловая энергия, тыс.Гкал	398,1	2767,1	114	94	97
Природная вода, тыс.куб.м	4751,0	49967,0	100,0	122	115
г.Алматы					
Гранулы, каменная крошка и порошок; галька, гравий, щебень или дробленый камень, тыс.куб.м		5,9			9
Мясо и пищевые субпродукты крупного рогатого скота, свиней, коз, лошадей, тонн		259			31
Мясные консервы, тонн		82			32
Колбасные изделия, тонн	283	3434	98	94	114
Приготовленная и консервированная рыба, тонн	24	469	100,0	24	75
Фруктовые и овощные соки, тыс.литров		12769,0			169
Масло растительное (очищенное), тонн	1287	7550	84	212	254
Маргариновая продукция, тонн	495	2715	100,0	138	132
Обработанные жидкое молоко и сливки, тонн	314	3219	104	113	88
Сливочное масло, тонн		4			2
Сыр и творог, тонн	36	757	90	34	53
Сыр, тонн	4	85	50	67	139
Йогурт и прочие виды ферментированных или сквашенных молока или сливок, тонн	350	4570	101	58	57
Мороженое и прочий пищевой лед, тонн		31			45
Мука из зерновых и растительная; смеси из них, тонн	5878	38751	105	302	149
Готовые корма для сельскохозяйственных животных, тонн	740	8596	108		42
Свежий хлеб, тонн	4208	47100	98	108	115
Свежие кондитерские изделия и пирожные, тонн	89	609	165	99	98
Сухари и печенье; кондитерские изделия и пирожные длительного хранения, тонн	865	8054	97	151	146
Кондитерские изделия из шоколада и сахара, тонн	2000	16618	103	118	140
Макароны, лапша, кускус и аналогичные мучные изделия, тонн	999	5863	147	636	161
Кофе и чай, тонн	467	4261	102	119	94
Майонез, тонн	476	3434	157	126	136
Дрожжи пекарские, тонн	391	4914	85	71	115
Водка, тыс.литров	218,8	4165,9	100,7	26	104
Коньяк, тыс.литров	58,5	678,0	72	59	93
Ликеро-водочные изделия, тыс.литров	195,0	1807,4	187	353	236
Вина, тыс.литров	916,2	11087,4	98	39	84
Игристое вино, тыс.литров	278,4	2387,4	103	77	281
из него:					
шампанское, тыс.литров	258,6	1458,0	100,3	72	172
Вино виноградное, тыс.литров	637,8	8700,0	97	32	71
Пиво, тыс.литров	2058,5	46431,0	109	87	155
Минеральные газированные воды, непод- слащенные и неароматизированные, тыс.литров	3,5	11,9		35	74
Прочие безалкогольные напитки, тыс.литров	3974,8	68351,9	100,7	83	130

Продолжение

	Фактически произведено за		Индексы физического объема продукции, в %		Январь- декабрь 2000 г. в % к январю- декабрю 1999 г.
	декабрь 2000 г.	январь- декабрь 2000 г.	декабрь 2000 г. к		
			ноябрю 2000 г.	декабрю 1999 г.	
Шерстяная пряжа, не расфасованная для розничной продажи, тонн	28	229	100,0	175	154
Хлопчатобумажная пряжа, не расфасованная для розничной продажи, тонн	115	1100	719	47	62
Ткани, кроме специальных тканей, из хлопка, тыс.кв.м	43,0	5686,0	11	3	62
Постельное белье, тыс.штук	18,8	142,0	97	169	128
Ковры и ковровые изделия, тыс.кв.м	19,4	147,9	90	124	126
Нетканые материалы и изделия из нетканых материалов, кроме одежды, тыс.кв.м	51,0	875,0	43	55	114
Джемперы, полуверы, кардиганы, жилеты и аналогичные изделия, трикотажные, машинной или ручной вязки, штук	9544	92871	100,0	163	188
Верхняя одежда, трикотажная, машинной или ручной вязки, штук	380	9823	114		
Прочая верхняя одежда для мужчин и мальчиков, штук	760	89381	143	8	150
Прочая верхняя одежда для женщин и девочек, штук	1414	66321	102	11	100,8
Нижнее белье, трикотажное и вязаное, тыс.штук		19,6			516
Одежда и аксессуары одежды для грудных детей, трикотажные машинной или ручной вязки, тыс.штук	4,9	24,3	100,0	2450	1215
Спортивные костюмы, лыжные костюмы, купальники и прочая одежда, трикотажные машинной или ручной вязки, тыс.штук	0,8	7,9	100,0	160	198
Одежда для грудных детей и аксессуары одежды из текстильных тканей, кроме трикотажных машинной или ручной вязки, тыс.штук		1,5			27
Шляпы и головные уборы, тыс.штук	1,3	22,6	87	118	83
Дубленые или выделанные меховые шкуры, тыс.кв.дцм		20,8			31
Предметы одежды, аксессуары одежды и прочие изделия из меха, кроме головных уборов, штук	315	2147	444	123	64
Обувь, кроме спортивной и защитной, тыс.пар		5,6			36
Окна, двустворчатые окна и их рамы, двери и их рамы и плинтусы, деревянные, тыс.кв.м	5,0	38,2	152	152	103
Обои, тыс.кв.м	1280,0	9862,6	100,0	603	105
Печатные книги, брошюры, листовки и аналогичные печатные материалы, на отдельных листах, тыс.штук	677,2	7909,0	99,3	30	34
Газеты, журналы и периодические издания, выходящие не реже четырех раз в неделю, тыс.штук	2076,0	31684,0	100,0	80	92
Газеты, выходящие реже четырех раз в неделю, тыс.штук	18642,3	233767,9	99	100,0	136
Журналы, периодические издания, выходящие реже четырех раз в неделю, тыс.штук	245,8	3803,2	106	206	119
Почтовые открытки, поздравительные открытки, изобразительные и прочие произведения печати, тыс.штук	589,0	6742,5	89	51	73
Тетради общие, тонн		197			91
Тетради школьные, тонн		204			90
Краски и лаки на основе полимеров, тонн	213	1686	105	1331	301
Медикаменты, тыс.тенге		152643			101
Шампуни, лаки для волос, препараты для завивки или укладки, тонн	63	1140	37	35	76
Мешки и сумки, включая конические, из полимеров этилена, кг		20666			165

Продолжение

	Фактически произведено за		Индексы физического объема продукции, в %		Январь- декабрь 2000 г. в % к январю- декабрю 1999 г.
	декабрь 2000 г.	январь- декабрь 2000 г.	декабрь 2000 г. к		
			ноябрю 2000 г.	декабрю 1999 г.	
Двери, окна, рамы, пороги для дверей, ставни, жалюзи и аналогичные изделия и их части, тыс.кв.м	1,3	15,7	93	100,0	111
Керамические хозяйственные изделия и украшения, тыс.штук	17,5	161,7	100,0	98	86
Кирпич строительный, млн.усл.штук	3,7	33,1	116	142	128
Сборные строительные конструкции из бетона, тыс.куб.м	6,8	72,1	77	324	171
Товарный бетон, тонн	31240	379207	81	182	181
Камень для строительства или памят- ников и изделия из него, тыс.кв.м	2,0	17,9	100,0	95	113
Минеральные изоляционные мате- риалы, тыс.куб.м	0,5	13,0	18		98
Литье из чугуна, тонн	335	4297	61	74	119
Сборные строительные металлоконструк- ции, тонн	617	6685	116	323	198
Корончатые пробки и заглушки, колпачки и крышки из неблагородных (недрагоценных) металлов, тыс.штук	615,0	48915,4	53	83	344
Теплообменные устройства; холодиль- ное оборудование и оборудование для кондиционирования воздуха; фильтро- вальное оборудование, штук		16			57
Криогенные емкости (танки), штук		16			84
Конвертеры,ковши,изложницы и разли- вочные машины;прокатные станы, тонн	188	1594	132	102	135
Волочильные станы, тонн		9			5
Оборудование специального назначения, не включенное в другие группировки, тыс.тенге	493	7023	100,0		95
Машины стиральные, штук	754	4426	112	202	285
Цифровые машины для обработки информации с устройством ввода и вывода, штук		1080			29
Аппаратура для отключения, переключе- ния или защиты электрических цепей напряжением до 1000 В, штук	8462	62661	100,0	627	191
Телевизионные приемники, штук	44702	341688	95	166	306
Аппаратура для видеозаписи или видео- воспроизведения, штук	6127	87875	100,0	60	166
Водосчетчики, штук	940	14119	99		
Счетчики электрические, штук	5328	74315	86	84	120
Автомобили для перевозки десяти или более человек, штук	2	90	67		321
Автомобили для перевозки грузов,штук	16	232	59	57	97
Прицепы и полуприцепы; контейнеры, штук		30			49
Деревянная мебель для учреждений, штук	2398	31249	96	32	87
Кухонная мебель, штук	4	243	100,0		93
Деревянная мебель для спальни, столовой и гостиной, штук	1304	5279	100,0	1052	340
Игры и игрушки, тыс.тенге		823			226
Электроэнергия, млн.кВт/час	66,8	561,3	98	92	99,4
Тепловая энергия, тыс.Гкал	636,2	4439,7	112	99,8	99
Природная вода, тыс.куб.м	20965,7	258615,9	105	96	96

Ввод в действие жилых домов

за январь-декабрь 2000г.

	Жилые дома, кв.м общей площади		из них за счет средств населения	
	введено	в % к январю-декабрю 1999 г.	введено	в % к январю-декабрю 1999 г.
РЕСПУБЛИКА КАЗАХСТАН	1200774	108,6	902360	107,0
Акмолинская	31319	114,2	28311	153,4
Актюбинская	77754	101,6	73258	108,2
Алматинская	113346	82,6	106627	82,0
Атырауская	120419	142,3	74530	148,0
Восточно-Казахстанская	43981	75,0	38695	113,0
Жамбылская	59970	99,1	58387	105,3
Западно-Казахстанская	37831	101,6	34620	114,7
Карагандинская	30368	88,2	28246	110,7
Кызылординская	39764	105,6	39764	105,6
Костанайская	30895	93,7	30319	92,6
Мангистауская	44377	151,9	30108	117,8
Павлодарская	29070	99,3	22747	84,6
Северо-Казахстанская	14843	79,7	13116	215,2
Южно-Казахстанская	170188	137,0	168568	137,9
г. Астана	139241	113,9	20685	131,8
г. Алматы	217408	111,7	134379	81,8

Производство основных продуктов животноводства за январь-декабрь 2000 года

	Скот и птица в живой массе					
	все категории хозяйств		из них			
	тыс. тонн	в % к 1999 г.	крестьянские (фермерские) хозяйства		домашние хозяйства	
			тыс. тонн	в % к 1999 г.	тыс. тонн	в % к 1999 г.
Республика Казахстан	1169,4	99	68,0	99	1029,6	102
Акмолинская	89,1	103	0,5	63	80,0	109
Актюбинская	65,2	104	2,1	105	58,8	110
Алматинская	169,2	103	12,8	135	143,5	104
Атырауская	34,3	99,7	2,7	74	29,8	106
Восточно-Казахстанская	116,1	105	8,4	97	93,0	103
Жамбылская	54,5	103	3,3	110	46,7	107
Западно-Казахстанская	79,8	61	8,2	121	69,1	58
Карагандинская	64,7	104	12,0	94	49,7	112
Кызылординская	25,5	98	0,2	67	24,6	100,8
Костанайская	197,8	112	3,9	50	187,2	121
Мангистауская	7,9	91	1,0	100,0	5,1	96
Павлодарская	74,6	100,0	7,5	106	63,9	105
Северо-Казахстанская	75,7	105	3,1	103	68,3	110
Южно-Казахстанская	113,7	96	2,3	96	108,7	98
г. Астана	0,7	100,0			0,7	100,0
г. Алматы	0,6	86			0,5	83

Продолжение

	Молоко					
	все категории хозяйств		из них			
	тыс. тонн	в % к 1999 г.	крестьянские (фермерские) хозяйства		домашние хозяйства	
			тыс. тонн	в % к 1999 г.	тыс. тонн	в % к 1999 г.
Республика Казахстан	3701,3	106	153,5	103	3362,5	106
Акмолинская	364,4	103	1,1	39	334,7	103
Актюбинская	206,4	103	2,7	104	197,5	103
Алматинская	537,2	104	24,5	112	473,7	105
Атырауская	33,3	102	1,2	100,1	31,6	102
Восточно-Казахстанская	453,2	109	41,2	110	400,8	110
Жамбылская	167,9	106	5,9	92	149,7	109
Западно-Казахстанская	193,0	102	9,4	162	181,8	100,1
Карагандинская	167,3	108	22,5	112	139,8	109
Кызылординская	51,6	90	0,4	80	51,0	90
Костанайская	489,6	117	9,8	61	451,1	120
Мангистауская	2,4	100,0	0,2	100,0	2,2	100,0
Павлодарская	237,5	101	12,9	100,8	205,4	100,5
Северо-Казахстанская	413,8	103	15,7	104	370,4	104
Южно-Казахстанская	373,2	105	6,0	94	362,6	105
г. Астана	7,1	106			6,9	103
г. Алматы	3,4	113			3,3	114

Продолжение

	Яйца					
	все категории хозяйств		из них			
	млн. штук	в % к 1999 г.	крестьянские (фермерские) хозяйства		домашние хозяйства	
			млн. штук	в % к 1999 г.	млн. штук	в % к 1999 г.
Республика Казахстан	1692,2	112	11,9	86	830,3	118
Акмолинская	162,9	123			57,7	112
Актюбинская	71,1	100,4	0,5	125	47,9	143
Алматинская	418,9	110	1,7	100,0	203,8	119
Атырауская	0,8	89			0,8	100,7
Восточно-Казахстанская	207,4	109	0,4	133	66,1	111
Жамбылская	53,9	120	2,4	104	51,4	125
Западно-Казахстанская	28,3	105	0,8	133	27,5	104
Карагандинская	147,5	115	2,2	122	30,8	134
Кызылординская	23,6	126			12,0	100,8
Костанайская	253,2	98	0,7	21	130,5	113
Мангистауская						
Павлодарская	65,5	134	0,7	117	38,4	101
Северо-Казахстанская	141,3	134	1,6	107	88,4	140
Южно-Казахстанская	111,1	117	0,9	90	68,3	109
г. Астана	0,3	100,0			0,3	100,0
г. Алматы	6,4	81			6,4	81

Окончание

	Шерсть					
	все категории хозяйств		из них			
	тыс. тонн	в % к 1999 г.	крестьянские (фермерские) хозяйства		домашние хозяйства	
			тыс. тонн	в % к 1999 г.	тыс. тонн	в % к 1999 г.
Республика Казахстан	22,3	103	1,8	95	18,0	107
Акмолинская	0,4	100,0			0,4	100,0
Актюбинская	1,3	118	0,1		1,0	111
Алматинская	6,2	102	0,6	86	4,9	107
Атырауская	0,7	88			0,5	97
Восточно-Казахстанская	2,2	110	0,3	150	1,8	106
Жамбылская	2,6	113	0,1	100,0	2,0	118
Западно-Казахстанская	1,7	100,0	0,2	100,0	1,4	100,0
Карагандинская	1,0	100,0	0,3	75	0,6	120
Кызылординская	0,9	100,0			0,8	100,0
Костанайская	0,4	80			0,4	100,0
Мангистауская	0,6	150	0,1	100,0	0,2	200
Павлодарская	0,5	83			0,5	100,0
Северо-Казахстанская	0,4	100,0			0,4	100,0
Южно-Казахстанская	3,4	100,0	0,1	100,0	3,1	107
г. Астана						
г. Алматы						

Численность скота и птицы в Республике Казахстан на 1 января 2001 года

	Крупный рогатый скот					
	все категории хозяйств		из них			
	тысяч голов	в % к 01.01. 2000 г.	крестьянские (фермерские) хозяйства		домашние хозяйства	
			тысяч голов	в % к 01.01. 2000 г.	тысяч голов	в % к 01.01. 2000 г.
Республика Казахстан	4112,4	103	219,8	95	3548,1	104
Акмолинская	345,6	104	2,0	83	291,1	103
Актюбинская	309,6	102	4,9	86	281,1	104
Алматинская	512,8	101	38,7	86	430,1	105
Атырауская	102,1	106	4,4	116	95,3	106
Восточно-Казахстанская	530,5	105	50,4	104	457,0	105
Жамбылская	158,0	105	6,4	100,0	138,5	107
Западно-Казахстанская	342,7	102	29,6	89	297,7	104
Карагандинская	287,6	103	39,1	100,5	237,4	104
Кызылординская	158,8	100,6	1,3	76	155,2	101
Костанайская	433,9	101	6,0	76	350,9	100,0
Мангистауская	5,5	106	0,5	125	5,0	106
Павлодарская	242,9	107	14,8	88	197,7	110
Северо-Казахстанская	291,3	102	14,0	116	236,1	103
Южно-Казахстанская	382,8	102	7,7	95	367,3	102
г. Астана	5,6	112			5,2	104
г. Алматы	2,7	87			2,5	89

Продолжение

	в том числе коровы					
	все категории хозяйств		из них			
	тысяч голов	в % к 01.01. 2000 г.	крестьянские (фермерские) хозяйства		домашние хозяйства	
			тысяч голов	в % к 01.01. 2000 г.	тысяч голов	в % к 01.01. 2000 г.
Республика Казахстан	2017,8	103	100,2	97	1799,4	104
Акмолинская	172,1	104	0,6	75	154,7	104
Актюбинская	150,8	102	2,1	95	141,4	103
Алматинская	273,7	103	19,4	85	236,5	106
Атырауская	47,7	97	2,2	110	44,7	97
Восточно-Казахстанская	239,9	103	19,8	105	212,2	103
Жамбылская	87,9	101	3,2	110	79,0	102
Западно-Казахстанская	145,0	105	13,5	98	126,0	107
Карагандинская	136,4	106	17,8	100,6	114,1	108
Кызылординская	65,9	98	0,6	75	64,7	98
Костанайская	208,8	102	4,5	125	180,0	100,8
Мангистауская	3,2	100,0	0,3	100,0	2,9	100,0
Павлодарская	111,8	106	6,6	89	94,4	108
Северо-Казахстанская	153,8	100,3	5,9	104	134,4	101
Южно-Казахстанская	215,9	104	3,7	84	209,7	105
г. Астана	3,0	88			2,9	85
г. Алматы	1,9	100,0			1,8	100,0

Продолжение

	Овцы и козы					
	все категории хозяйств		из них			
	тысяч голов	в % к 01.01. 2000 г.	крестьянские (фермерские) хозяйства		домашние хозяйства	
			тысяч голов	в % к 01.01. 2000 г.	тысяч голов	в % к 01.01. 2000 г.
Республика Казахстан	10010,2	104	852,0	98	8209,9	107
Акмолинская	180,8	108	2,1	84	171,4	108
Актюбинская	647,0	103	26,5	87	532,4	111
Алматинская	2232,8	100,9	205,1	92	1834,6	106
Атырауская	361,6	99,8	19,5	120	250,1	100,3
Восточно-Казахстанская	1014,1	109	131,0	120	847,7	109
Жамбылская	1067,2	105	63,9	98	887,2	109
Западно-Казахстанская	605,8	106	61,2	88	498,6	111
Карагандинская	606,0	103	201,0	97	355,8	110
Кызылординская	537,4	99,9	6,4	68	489,7	103
Костанайская	206,5	100,7	8,7	104	186,0	100,1
Мангистауская	346,7	115	44,8	113	167,3	119
Павлодарская	185,7	110	26,7	93	148,0	117
Северо-Казахстанская	131,4	104	5,6	112	124,4	104
Южно-Казахстанская	1884,5	103	49,5	95	1714,2	105
г. Астана	1,5	107			1,5	107
г. Алматы	1,2	92			1,0	77

Продолжение

	Свины					
	все категории хозяйств		из них			
	тысяч голов	в % к 01.01. 2000 г.	крестьянские (фермерские) хозяйства		домашние хозяйства	
			тысяч голов	в % к 01.01. 2000 г.	тысяч голов	в % к 01.01. 2000 г.
Республика Казахстан	1059,1	108	34,7	123	921,5	110
Акмолинская	166,2	107	0,4	200	133,5	107
Актюбинская	72,5	108	2,2	169	66,0	105
Алматинская	123,5	100,5	7,8	110	97,8	117
Атырауская	0,4	80			0,2	67
Восточно-Казахстанская	93,9	121	5,6	127	84,0	121
Жамбылская	45,4	106	2,5	139	35,0	127
Западно-Казахстанская	28,1	96	1,6	73	24,4	99,2
Карагандинская	72,0	111	2,9	81	61,3	109
Кызылординская	3,3	110	0,2	200	2,7	96
Костанайская	220,8	108	2,5	125	207,1	106
Мангистауская	0,9	113	0,3	300	0,1	100,0
Павлодарская	48,2	119	2,6	186	43,1	118
Северо-Казахстанская	163,1	106	6,0	154	148,7	106
Южно-Казахстанская	16,8	95	0,1	100,0	15,5	134
г. Астана	1,1	79			1,1	79
г. Алматы	2,9	104			1,0	71

Продолжение

	Лошади					
	все категории хозяйств		из них			
	тысяч голов	в % к 01.01. 2000 г.	крестьянские (фермерские) хозяйства		домашние хозяйства	
			тысяч голов	в % к 01.01. 2000 г.	тысяч голов	в % к 01.01. 2000 г.
Республика Казахстан	977,7	100,8	83,4	94	821,6	104
Акмолинская	72,7	103	1,9	95	62,5	105
Актюбинская	57,0	101	3,0	97	49,8	103
Алматинская	159,5	102	16,7	82	132,8	107
Атырауская	30,0	95	2,7	90	22,7	102
Восточно-Казахстанская	106,0	99	8,8	96	92,9	100,0
Жамбылская	51,7	103	3,1	111	44,6	106
Западно-Казахстанская	60,1	98	6,5	80	49,6	103
Карагандинская	106,1	100,8	23,3	98	79,0	104
Кызылординская	46,2	95	0,7	64	41,5	97
Костанайская	62,2	102	1,7	100,0	55,0	102
Мангистауская	25,9	102	2,1	117	16,8	106
Павлодарская	48,0	108	7,3	112	35,2	112
Северо-Казахстанская	65,1	100,6	3,5	117	57,2	100,4
Южно-Казахстанская	86,6	102	2,1	81	81,5	103
г. Астана	0,4	133			0,4	133
г. Алматы	0,2	100,0			0,1	100,0

Продолжение

	Верблюды					
	все категории хозяйств		из них			
	тысяч голов	в % к 01.01. 2000 г.	крестьянские (фермерские) хозяйства		домашние хозяйства	
			тысяч голов	в % к 01.01. 2000 г.	тысяч голов	в % к 01.01. 2000 г.
Республика Казахстан	97,5	101	8,2	99	74,7	104
Акмолинская	0,1	100,0				
Актюбинская	10,9	100,9	0,9	90	9,6	104
Алматинская	3,2	91	0,1	100,0	0,8	114
Атырауская	20,1	99	2,0	91	15,4	101
Восточно-Казахстанская	0,3	100,0	0,1	100,0	0,1	100,0
Жамбылская	2,9	100,0	0,5	100,0	2,0	111
Западно-Казахстанская	3,0	100,0	0,4	80	2,1	111
Карагандинская	0,8	100,0	0,2	100,0	0,6	100,0
Кызылординская	18,8	100,5	0,2	50	15,6	104
Костанайская	0,1	100,0			0,1	100,0
Мангистауская	27,0	107	3,0	115	20,1	107
Павлодарская						
Северо-Казахстанская						
Южно-Казахстанская	10,3	100,0	0,8	114	8,3	100,0
г. Астана						
г. Алматы						

Окончание

	Птица					
	все категории хозяйств		из них			
	тысяч голов	в % к 01.01. 2000 г.	крестьянские (фермерские) хозяйства		домашние хозяйства	
			тысяч голов	в % к 01.01. 2000 г.	тысяч голов	в % к 01.01. 2000 г.
Республика Казахстан	19659,8	109	197,9	114	9867,3	108
Акмолинская	2169,5	118	0,5	71	755,4	103
Актюбинская	568,9	110	5,4	108	369,5	114
Алматинская	4284,6	106	72,0	113	1788,9	104
Атырауская	22,0	104	0,8	80	21,2	105
Восточно-Казахстанская	2536,3	121	7,5	132	710,8	111
Жамбылская	1002,4	107	19,7	102	980,2	110
Западно-Казахстанская	356,1	106	14,2	99	341,1	107
Карагандинская	1709,4	114	26,4	131	434,4	144
Кызылординская	365,9	118	0,7	58	241,7	100,4
Костанайская	2868,4	90	6,0	97	1800,0	103
Мангистауская	4,5	88			4,5	88
Павлодарская	624,1	151	5,5	92	321,2	116
Северо-Казахстанская	1800,1	104	25,2	119	1200,1	107
Южно-Казахстанская	1282,6	122	14,0	165	833,6	108
г. Астана	16,6	234			16,6	234
г. Алматы	48,4	115			48,1	117

Работа транспорта

	Январь-декабрь		в % к январю-декабрю 1999 г.
	2000 г.	1999 г.	
Перевозка грузов транспортом – всего, тыс. тонн	1211801	1069276	113,3
в том числе:			
железнодорожным	171890	133669	128,6
автомобильным *	916258	829205	110,5
трубопроводным	123296	106204	116,1
речным	343	181	189,6
воздушным	14	17	82,7
Грузооборот – всего, млн. тонно-км	202528	149890	135,1
в том числе:			
железнодорожного	125514	91700	136,9
автомобильного *	26680	23363	114,2
трубопроводного	50193	34738	144,5
речного	26	25	103,4
воздушным	114	64	179,9
Пассажиروоборот – всего, млн. пасс-км	68466	66553	102,9
в том числе:			
железнодорожного	10280	8859	116,0
автомобильного *	55811	54884	101,7
речного	0,7	0,4	160,7
воздушного	1748	2136	81,8
городского электрического	626	673	93,0

* с учетом оценки объемов перевозок нетранспортными организациями и предпринимателями, занимающимися коммерческими перевозками

Внешнеторговый оборот Республики Казахстан по странам

за январь – ноябрь 2000 года

Страны	Экспорт	Импорт	млн. долларов	
			в % к итогу	
			экспорт	импорт
ВСЕГО	8184,0	4451,3	100,0	100,0
том числе:				
Страны вне СНГ - всего	6006,0	2011,1	73,4	45,2
из них:				
Бермудские острова	1234,6		15,1	
Виргинские острова	932,5	0,2	11,4	0,0
Великобритания	195,6	201,4	2,4	4,5
Германия	517,4	294,5	6,3	6,6
Иран	186,2	10,7	2,3	0,2
Италия	735,7	125,2	9,0	2,8
Китай	604,8	142,7	7,4	3,2
Нидерланды	220,4	58,5	2,7	1,3
Польша	68,4	53,4	0,8	1,2
Республика Корея	30,6	67,0	0,4	1,5
США	156,1	249,7	1,9	5,6
Турция	56,7	119,6	0,7	2,7
Швейцария	461,5	48,4	5,6	1,1
Страны СНГ - всего	2178,0	2440,2	26,6	54,8
из них:				
Беларусь	19,4	34,4	0,2	0,8
Россия	1639,8	2182,3	20,0	49,0
Узбекистан	124,9	64,8	1,5	1,5
Украина	236,7	73,0	2,9	1,6

Грузовые потоки через границу Республики Казахстан по видам транспорта

за январь – ноябрь 2000 года

Наименование транспорта	вес брутто, тыс.тонн	
	Вывезено товаров	Ввезено товаров
ВСЕГО	75795,8	10924,2
в том числе:		
Морской транспорт	2318,0	34,3
Железнодорожный транспорт	56802,6	6497,2
Автодорожный транспорт	1592,9	1366,5
Воздушный транспорт	5,1	11,8
Почта	1,5	0,2
Стационарные транспортные средства	15012,4	2933,0
Самодвижущиеся средства	56,7	79,3
Внутренний водный транспорт	6,5	0,5
Самоходное дорожное средство		
на морском судне	0,0	1,1
Ж/д. вагон на морском судне (паром)	0,1	0,3

Индексы цен по секторам экономики в декабре 2000 года

(декабрь 1995 года=100%)

	Декабрь		
	2000 г.	справочно:	
		1999 г.	1998 г.
Индекс потребительских цен	188,5	171,7	145,7
продовольственные товары	166,8	147,9	122,6
непродовольственные товары	140,1	132,1	110,3
платные услуги населению	426,9	398,6	362,6
Индекс цен производителей			
промышленной продукции	234,7	196,6	125,1
Индекс цен реализации сельско-			
хозяйственной продукции	191,7	153,4	122,9
продукции растениеводства	201,7	147,6	108,2
продукции животноводства	238,0	207,4	181,9
Индекс цен на инвестиции в капитальное			
строительство	148,1	139,1	130,4
Индекс цен на строительно-			
монтажные работы	150,1	139,1	126,2
Индекс тарифов на перевозку			
грузов	231,9	189,0	172,6

Индекс потребительских цен в декабре 2000 года

(в процентах)

	Декабрь 2000 г. к ноябрю 2000 г.	Декабрь к декабрю предыдущего года		
		2000 г.	справочно:	
			1999 г.	1998 г.
Все товары и услуги	101,3	109,8	117,8	101,9
Продукты питания, напитки и табачные изделия	102,0	112,8	120,6	99,4
Непродовольственные товары	100,7	106,1	119,8	100,0
Платные услуги населению	100,2	107,1	109,9	109,2
Одежда, обувь и ткани	100,7	106,8	113,4	102,2
Товары для дома	100,6	103,0	121,3	100,4
Товары и услуги для образования, отдыха и спорта	100,7	104,2	119,7	103,9
Разнообразные товары и услуги	100,3	104,0	123,6	112,1
Медицинские препараты и обслуживание	100,2	105,1	108,1	95,8
Содержание жилья, коммунальные услуги и ремонт	100,2	107,8	107,3	108,9
Транспорт и связь включая покупку и обслуживание транспортных средств	100,3	107,4	127,0	102,3

Изменение цен на потребительские товары и услуги в декабре 2000 года

(в процентах к декабрю предыдущего года)

	Все товары и услуги	Продовольствен- ные товары	Непродовольст- венные товары	Платные услуги
РЕСПУБЛИКА КАЗАХСТАН	109,8	112,8	106,1	107,1
Акмолинская	110,8	114,9	105,5	107,4
Актюбинская	107,8	108,8	106,3	107,2
Алматинская	109,0	112,2	102,7	108,2
Атырауская	108,1	108,6	106,3	108,5
Восточно-Казахстанская	111,1	115,9	107,1	105,2
Жамбылская	111,5	113,6	103,6	114,4
Западно-Казахстанская	108,4	114,3	103,6	100,6
Карагандинская	109,1	113,3	105,1	104,1
Костанайская	108,7	111,3	103,4	108,1
Кызылординская	109,7	110,4	111,2	106,8
Мангистауская	105,1	107,4	104,3	101,3
Павлодарская	108,8	110,5	105,5	108,3
Северо-Казахстанская	110,8	114,5	106,3	107,3
Южно-Казахстанская	109,3	112,2	104,5	107,7
г. Астана	110,0	112,0	108,8	106,8
г. Алматы	112,2	114,2	110,2	109,7

Изменение цен на потребительские товары и услуги в декабре 2000 года

(в процентах к предыдущему месяцу)

	Все товары и услуги	Продовольствен- ные товары	Непродовольст- венные товары	Платные услуги
РЕСПУБЛИКА КАЗАХСТАН	101,3	102,0	100,7	100,2
Акмолинская	102,0	103,3	100,7	100,2
Актюбинская	101,0	101,4	100,8	100,1
Алматинская	100,9	101,3	100,3	100,5
Атырауская	100,5	100,5	100,9	100,1
Восточно-Казахстанская	102,1	103,6	100,8	100,0
Жамбылская	101,0	101,8	100,2	100,0
Западно-Казахстанская	101,7	102,9	100,6	100,0
Карагандинская	101,5	102,5	100,4	100,4
Костанайская	101,2	102,2	100,2	100,1
Кызылординская	101,9	102,0	102,8	100,9
Мангистауская	100,7	101,1	100,8	100,0
Павлодарская	101,6	102,4	100,6	100,8
Северо-Казахстанская	100,8	101,4	100,5	100,0
Южно-Казахстанская	100,7	101,1	100,5	100,1
г. Астана	100,9	101,2	100,9	100,4
г. Алматы	100,9	101,4	100,7	100,1

Индекс цен и тарифов предприятий-производителей промышленной продукции в декабре 2000 года

(в процентах)

	Декабрь 2000 г. к ноябрю 2000 г.	Декабрь к декабрю предыдущего года		
		2000 г.	справочно:	
			1999 г.	1998 г.
Промышленная продукция, включая услуги производственного характера	102,7	119,4	157,2	94,5
Произведенная продукция	102,8	120,4	160,7	94,5
Средства производства	99,8	101,8	108,0	106,3
Продукция промежуточного потребления	103,2	123,2	167,1	92,7
Потребительские товары	101,3	107,9	115,3	107,2
Услуги производственного характера	100,0	105,0	109,0	94,5

**Индекс цен производителей промышленной продукции по видам
экономической деятельности в декабре 2000 года**

(в процентах)

	Декабрь 2000 г. к ноябрю 2000 г.	Декабрь к декабрю предыдущего года		
		2000 г.	справочно:	
			1999 г.	1998 г.
ГОРНОДОБЫВАЮЩАЯ ПРОМЫШ- ЛЕННОСТЬ	105,1	145,3	195,5	88,5
Добыча материалов для энергетики	105,3	150,0	218,3	85,1
Добыча угля и лигнита; разработка торфа	100,9	94,2	120,9	102,6
Добыча сырой нефти и природного газа	105,7	157,1	261,1	78,5
Горнодобывающая промышленность, кроме добычи материалов для энергетики	103,6	116,2	115,1	100,9
Добыча металлических руд	104,6	118,2	115,8	100,1
Прочие отрасли горнодобывающей промышленности	99,7	108,4	110,2	106,2
ОБРАБАТЫВАЮЩАЯ ПРОМЫШ- ЛЕННОСТЬ	101,6	109,8	158,7	97,9
Переработка сельскохозяйственных продуктов	101,1	109,3	120,2	104,3
Производство пищевых продуктов	100,6	105,4	119,1	103,5
Производство табачных изделий	103,6	138,0	128,3	109,0
Текстильная и швейная промышлен- ность	101,0	105,1	105,9	101,0
Производство кожи, изделий из кожи и производство обуви	100,0	114,1	101,7	105,1
Производство древесины и деревян- ных изделий	100,1	102,5	101,8	102,5
Производство бумаги и картона; издательское дело	99,8	100,1	113,2	172,1
Производство кокса, перегонка нефти, производство и переработка ядерных материалов	104,6	134,7	219,9	100,6
Химическая промышленность	99,3	106,9	108,4	110,1
Производство резиновых и пласт- массовых изделий	100,2	106,9	101,0	99,6
Производство прочих неметалличес- ких минеральных продуктов	100,1	105,8	110,6	101,9
Металлургическая промышленность и обработка металлов	101,5	105,2	180,3	89,3
Производство машин и оборудования	101,1	102,5	108,5	107,4
Производство электрического и электронного оборудования	99,5	101,6	101,1	99,2
ПРОИЗВОДСТВО И РАСПРЕДЕЛЕ- НИЕ ЭЛЕКТРОЭНЕРГИИ, ГАЗА И ВОДЫ	100,0	101,5	103,7	97,0

**Индекс цен приобретения промышленными предприятиями
производственных ресурсов в декабре 2000 года**

(в процентах)

	Декабрь 2000 г. к ноябрю 2000 г.	Декабрь к декабрю предыдущего года		
		2000 г.	справочно:	
			1999 г.	1998 г.
Производственные ресурсы для всех видов экономической деятельности	101,5	116,4	131,8	95,7
ГОРНОДОБЫВАЮЩАЯ ПРОМЫШ- ЛЕННОСТЬ	99,7	117,5	128,1	100,7
Добыча материалов для энергетики	99,7	117,0	129,0	100,6
Добыча угля и лигнита; разработка торфа	99,4	105,2	131,4	100,6
Добыча сырой нефти и природного газа	99,8	119,7	101,2	100,6
Горнодобывающая промышленность, кроме добычи материалов для энергетики	99,9	119,9	108,4	103,6
Добыча металлических руд	100,2	123,6	110,9	105,7
Прочие отрасли горнодобывающей промышленности	99,2	108,7	102,1	101,2
ОБРАБАТЫВАЮЩАЯ ПРОМЫШ- ЛЕННОСТЬ	102,2	118,1	142,9	94,4
Переработка сельскохозяйственных продуктов	97,1	104,9	118,3	102,6
Производство пищевых продуктов	101,2	115,0	113,7	102,6
Производство табачных изделий	77,8	68,1	145,4	102,6
Текстильная и швейная промышлен- ность	100,7	101,5	103,5	101,2
Производство кожи, изделий из кожи и производство обуви	108,6	133,5	104,9	101,2
Производство древесины и деревян- ных изделий	100,5	111,0	116,6	98,2
Производство бумаги и картона; издательское дело	100,8	98,5	110,4	98,2
Производство кокса, перегонка нефти, производство и переработка ядерных материалов	105,2	145,6	198,3	73,9
Химическая промышленность	99,9	101,4	108,4	104,1
Производство резиновых и пласт- массовых изделий	100,6	101,5	109,5	104,1
Производство прочих неметалличес- ких минеральных продуктов	101,5	107,4	104,5	101,2
Металлургическая промышленность и обработка металлов	103,9	107,1	126,6	103,3
Производство машин и оборудования	100,0	105,4	101,4	101,1
Производство электрического и электронного оборудования	100,1	98,5	115,3	101,1
ПРОИЗВОДСТВО И РАСПРЕДЕ- ЛЕНИЕ ЭЛЕКТРОЭНЕРГИИ, ГАЗА И ВОДЫ	100,1	109,1	117,8	101,8

Индекс цен экспортных поставок продукции в ноябре 2000 года

(в процентах)

	Ноябрь 2000 г. к октябрю 2000 г.	Ноябрь к декабрю предыдущего года	
		2000 г.	справочно 1999 г.
Экспорт – всего	94,9	118,2	104,9
СНГ	90,7	126,5	88,1
Дальнее зарубежье	97,9	113,3	114,8
Живые животные и продукты животного происхождения	124,2	116,3	91,7
Продукты растительного происхождения	101,4	109,1	90,7
Готовые пищевые продукты, напитки, табак	114,2	139,7	92,4
Минеральные продукты	92,3	134,5	110,5
Продукция химической промышленности	99,1	92,8	96,7
Пластмассы, каучук и резиновые изделия	88,1	131,2	122,0
Кожевенное сырье, кожа, натуральные меха	79,8	103,5	76,6
Текстиль и текстильные изделия	107,5	136,6	99,0
Неблагородные металлы	97,4	101,2	105,0
Машины, оборудование, механизмы, аппаратура, их части и принадлежности	104,2	112,9	78,2
Средства всех видов транспорта, их части и принадлежности	77,4	126,9	343,6

Индекс цен импортных поступлений продукции в ноябре 2000 года

(в процентах)

	Ноябрь 2000 г. к октябрю 2000 г.	Ноябрь к декабрю предыдущего года	
		2000 г.	справочно 1999 г.
Импорт – всего	104,1	138,6	112,2
СНГ	104,6	130,9	106,2
Дальнее зарубежье	103,4	152,8	123,2
Живые животные и продукты животного происхождения	108,2	119,9	84,1
Продукты растительного происхождения	107,0	394,9	99,6
Жиры и масла животного или растительного происхождения	95,0	120,0	100,8
Готовые пищевые продукты, напитки, табак	94,5	150,6	98,0
Минеральные продукты	106,9	108,5	76,5
Продукция химической промышленности	116,0	121,1	152,5
Пластмассы, каучук и резиновые изделия	109,4	107,2	105,3
Древесина и изделия из древесины	105,1	107,6	49,3
Бумажная масса из древесины или из других волокнистых растительных материалов; бумага, картон и изделия из них	91,0	111,5	96,8
Текстиль и текстильные изделия	139,8	354,8	132,3
Обувь и головные уборы	108,2	195,4	91,6
Изделия из камня, гипса, цемента, асбеста, керамические изделия; стекло и изделия из него	99,8	118,0	111,3
Неблагородные материалы и изделия из них	99,0	178,6	266,8
Машины, оборудование, механизмы, аппаратура, их части и принадлежности	104,7	134,0	122,9
Средства всех видов транспорта, их части и принадлежности	100,3	105,8	96,7
Приборы и аппараты оптические, фотографические, измерительные, медицинские, их части и принадлежности	84,8	173,5	62,8

Индекс цен на инвестиции в капитальное строительство в декабре 2000 года

(в процентах)

	Декабрь 2000 г. к ноябрю 2000 г.	Декабрь к декабрю предыдущего года		
		2000 г.	справочно:	
			1999 г.	1998 г.
Инвестиции в капитальное строительство	100,1	106,5	106,7	106,5
Строительно-монтажные работы	100,3	107,9	110,2	108,9
Технологическое оборудование	99,6	102,6	102,7	104,4
Прочие работы и затраты	100,3	108,8	103,7	104,3

Индекс цен реализации продукции сельского хозяйства в декабре 2000 года

(в процентах)

	Декабрь 2000 г. к ноябрю 2000 г.	Декабрь к декабрю предыдущего года		
		2000 г.	справочно:	
			1999 г.	1998 г.
Продукция сельского хозяйства	103,3	124,9	124,8	94,6
Продукция растениеводства	103,2	136,6	136,4	79,4
зерновые культуры	102,3	139,4	140,9	78,1
семена подсолнечника	101,4	102,8	122,0	104,3
картофель	101,7	118,6	142,0	79,8
овощи	117,9	123,8	82,4	101,8
семечковые плоды	104,1	103,7	138,2	158,1
Продукция животноводства	103,5	114,7	114,1	116,4
скот и птица	100,4	119,3	120,1	123,0
молоко и молочные продукты	105,4	99,8	89,3	112,0
яйца	115,0	114,0	120,6	91,0
шерсть	100,3	111,8	100,6	91,0

Индекс тарифов на перевозку грузов в декабре 2000 года

(в процентах)

	Декабрь 2000 г. к ноябрю 2000 г.	Декабрь к декабрю предыдущего года		
		2000 г.	справочно:	
			1999 г.	1998 г.
Грузовой транспорт всех видов	100,4	122,7	109,5	117,2
железнодорожный	100,6	117,9	100,7	106,2
автомобильный	100,7	109,0	110,0	112,8
авиационный	100,2	105,8	140,2	91,0
трубопроводный	100,1	135,7	141,0	162,6

Индекс тарифов на услуги связи для юридических лиц в декабре 2000 года

(в процентах)

	Декабрь 2000 г. к ноябрю 2000 г.	Декабрь к декабрю предыдущего года		
		2000 г.	справочно:	
			1999 г.	1998 г.
УСЛУГИ СВЯЗИ	100,3	101,7	140,8	100,6
Услуги национальной почты	100,1	102,3	133,6	104,5
доставка республиканской печати	100,0	102,6	136,7	100,0
пересылка простого письма	100,4	101,6	123,4	122,2
пересылка обыкновенной посылки	100,0	100,1	101,0	114,8
Услуги электросвязи	100,4	101,7	141,5	100,1
Городская телефонная связь	100,0	100,0	106,2	100,5
Междугородная телефонная связь	100,5	102,3	156,4	100,1
Документальная электросвязь	100,4	101,5	186,4	96,4
Проводное вещание	100,0	124,9	100,0	101,9

Индексы цен в реальном секторе экономики в декабре 2000 года

(в процентах к предыдущему месяцу)

	Цены в промышленности		Цены в строительстве		Цены на продукцию сельского хозяйства	Тарифы на услуги по перевозке грузов
	на произ- водствен- ные ресурсы	на готовую продукцию	на инвес- тиции в капиталь- ное строи- тельство	на строи- тельно- монтажные работы		
Республика Казахстан	101,5	102,7	100,1	100,3	103,3	100,4
Акмолинская	100,6	100,3	99,8	99,8	102,9	100,0
Актюбинская	99,8	100,8	100,0	100,1	101,8	100,2
Алматинская	83,1	101,3	99,9	100,0	102,1	100,0
Атырауская	103,4	106,0	100,2	100,5	96,8	100,0
Восточно-Казахстанская	98,5	100,4	100,4	100,7	107,9	101,8
Жамбылская	103,1	100,2	99,7	99,7	102,8	100,0
Западно-Казахстанская	100,5	101,3	100,4	100,7	103,0	100,0
Карагандинская	101,4	102,3	100,0	100,1	105,4	100,0
Костанайская	103,7	102,3	100,2	100,9	103,3	100,3
Кызылординская	99,6	101,6	100,5	100,8	99,9	100,0
Мангистауская	99,4	108,1	100,3	100,4	98,1	100,1
Павлодарская	110,6	101,7	100,3	100,5	102,0	100,3
Северо-Казахстанская	107,3	100,5	99,9	100,0	103,9	100,0
Южно-Казахстанская	101,1	99,7	100,2	100,5	100,1	100,1
г. Астана	101,0	100,2	99,9	100,1	...	102,8
г. Алматы	100,1	100,2	100,0	100,0	...	100,2

Индексы цен в реальном секторе экономики в декабре 2000 года

(в процентах к декабрю предыдущего года)

	Цены в промышленности		Цены в строительстве		Цены на продукцию сельского хозяйства	Тарифы на услуги по перевозке грузов
	на производственные ресурсы	на готовую продукцию	на инвестиции в капитальное строительство	на строительные монтажные работы		
Республика Казахстан	116,4	119,4	106,5	107,9	124,9	122,7
Акмолинская	100,3	107,4	97,2	91,1	132,4	107,4
Актюбинская	108,8	126,4	106,6	108,6	105,8	200,1
Алматинская	76,3	118,1	104,1	104,0	107,4	116,6
Атырауская	131,6	140,5	106,9	101,4	119,9	102,0
Восточно-Казахстанская	102,7	100,2	106,0	107,1	119,1	110,1
Жамбылская	95,7	111,8	107,5	109,7	136,2	100,0
Западно-Казахстанская	107,5	132,2	103,5	102,1	135,9	101,6
Карагандинская	118,6	101,0	105,7	106,7	127,4	111,3
Костанайская	124,1	105,9	105,0	106,8	128,4	103,4
Кызылординская	88,0	185,0	103,3	100,3	121,1	100,0
Мангистауская	116,6	149,9	109,6	111,1	117,2	171,0
Павлодарская	121,2	111,2	109,7	111,5	111,0	110,3
Северо-Казахстанская	92,6	104,0	102,3	101,4	143,3	100,0
Южно-Казахстанская	142,6	124,6	105,4	105,9	118,0	105,1
г. Астана	107,1	103,2	107,8	110,5	...	108,1
г. Алматы	101,0	103,1	104,7	106,0	...	109,0

Величина прожиточного минимума в декабре 2000 года

	В среднем на душу населения, в тенге в расчете на месяц	Соотношение со средне-республиканской величиной прожиточного минимума, в процентах
РЕСПУБЛИКА КАЗАХСТАН	4280	100,0
Акмолинская	4380	102,3
Актюбинская	4223	98,7
Алматинская	4111	96,1
Атырауская	4546	106,2
Восточно-Казахстанская	4267	99,7
Жамбылская	3570	83,4
Западно-Казахстанская	3877	90,6
Карагандинская	4719	110,3
Костанайская	3711	86,7
Кызылординская	3794	88,6
Мангистауская	5354	125,1
Павлодарская	4366	102,0
Северо-Казахстанская	4361	101,9
Южно-Казахстанская	3506	81,9
г. Астана	4216	98,5
г. Алматы	4786	111,8

**Средние розничные цены на основные непродовольственные товары
в декабре 2000 года**

(в тенге за изделие, пару)

	Декабрь		
	2000 г.	справочно:	
		1999 г.	1998 г.
Брюки мужские	1764	1571	1401
Сорочка женская	531	438	370
Куртка для детей школьного возраста	1802	1496	1261
Комплект постельного белья	1069	976	968
Джемпер (свитер) детский	888	740	682
Футболка детская	223	176	140
Колготки женские	177	152	129
Мужские полуботинки	3545	3139	3051
Туфли женские	3042	2761	2426
Мыло хозяйственное, 200 грамм	25,09	30,90*	28,58*
Холодильник	37670	36410	26721
Электроутюг	2345	1955	1019
Телевизор цветного изображения	32021	30354	23472
Чашка чайная с блюдцем	83,30	84,62	77,21
Анальгин, 10 таблеток	17,14	17,78	19,19
Ампицилин тригидрат, 10 таблеток	63,67	155**	171**

*) за 250 грамм

**) за 24 таблетки

**Средние цены и тарифы на отдельные виды платных услуг для населения
в декабре 2000 года**

(в тенге за услугу)

	Декабрь		
	2000 г.	справочно:	
		1999 г.	1998 г.
Расходы по содержанию жилища, 1 м ²	7,04	6,85	6,88
Центральное отопление, 1 Гкал на м ²	1607	1471	1427
Горячее водоснабжение, 1 м ³	89,22	80,93	78,36
Холодное водоснабжение, 1 м ³	20,23	28,70	27,39
Сетевой газ, 1 м ³	6,26	6,48	4,15
Сжиженный газ, баллон 50 литров	770	632	555
Электроэнергия, 100 квт/час	382	377	374
Абонентная плата за основной телефонный аппарат	354	363	338
Разовая поездка автобусом внутригородского транспорта	17,31	15,74	13,70
Услуги детских дошкольных учреждений, 1 дето-день	121	112,25	66,07

Средние розничные цены на основные продовольственные товары в декабре 2000 года

(в тенге за килограмм)

	Декабрь		
	2000 г.	справочно:	
		1999 г.	1998 г.
Мука пшеничная высшего сорта	39,52	37,42	28,84
Хлеб пшеничный из муки первого сорта	37,54	36,72	32,38
Вермишель	71,08	68,06	59,94
Рис	65,89	66,83	45,12
Крупа манная	54,06	55,31	47,22
Пшено шлифованное	42,47	37,17	38,53
Говядина	239	192,80	165,24
Баранина	256	209,32	172,56
Свинина	229	191,46	175,39
Колбаса вареная	325	314,52	303,43
Колбаса полукопченая	385	359,27	348,34
Молоко свежее, литр	47,49	44,31	39,91
Сметана	217	212,34	195,52
Творог	141	131,75	113,06
Сыр сычужный	453	402,34	364,10
Яйца, десяток	99,62	86,09	69,74
Масло животное	352	372,46	282,27
Масло подсолнечное, литр	119	128,50	112,04
Рыба свежая	97,60	87,08	77,17
Рыба копченая	262	246,25	189,70
Сельдь	185	185,74	160,59
Картофель	26,24	26,89	23,09
Капуста белокочанная	31,94	16,99	21,41
Морковь	28,23	23,29	24,30
Свекла столовая	31,25	25,52	27,12
Лук репчатый	26,55	17,77	19,79
Яблоки	76,20	79,46	66,69
Сахар	80,09	56,52	53,20
Чай	578	536,68	379,99
Водка, литр	297	293,70	235,27

**Денежные доходы и расходы населения Республики Казахстан
за январь-ноябрь 2000 года**

(в среднем на душу, тенге)

	Денежный доход			Денежный расход		
	январь- ноябрь 2000 г.	в % к соответст- вующему периоду 1999 г.	в % к среднерес- публикан- скому уровню	январь- ноябрь 2000 г.	в % к соответст- вующему периоду 1999 г.	в % к среднерес- публикан- скому уровню
Республика Казахстан	43142	119,8		42986	120,9	
Акмолинская	32453	137,4	75,2	32935	137,8	76,6
Актюбинская	43466	151,8	100,8	43844	152,1	102,0
Алматинская	25690	121,6	59,5	26537	121,8	61,7
Атырауская	48337	122,0	112,0	49482	123,8	115,1
Восточно-Казахстанская	51107	120,1	118,5	50996	119,6	118,6
Жамбылская	35082	124,6	81,3	35379	129,3	82,3
Западно-Казахстанская	41630	129,7	96,5	41082	130,5	95,6
Карагандинская	57592	115,4	133,5	55977	116,6	130,2
Кызылординская	41976	119,6	97,3	41755	116,9	97,1
Костанайская	43662	118,3	101,2	43444	124,3	101,1
Мангистауская	46898	103,2	108,7	46110	101,7	107,3
Павлодарская	48567	122,4	112,6	48716	124,4	113,3
Северо-Казахстанская	39121	137,0	90,7	40009	140,0	93,1
Южно-Казахстанская	27643	120,0	64,1	27725	122,3	64,5
г. Астана	69561	115,9	161,2	68884	120,9	160,2
г. Алматы	81103	131,7	188,0	77015	125,6	179,2

**Структура денежных доходов населения по областям Республики Казахстан
за январь-ноябрь 2000 года**

(в процентах)

	Денежные доходы	в том числе			
		трудовые доходы	социальные трансферты	доход от всех видов продаж	прочие денежные доходы
Республика Казахстан	100	71,1	11,5	10,9	6,5
Акмолинская	100	66,8	15,8	10,3	7,1
Актюбинская	100	74,9	10,2	10,2	4,7
Алматинская	100	53,6	17,2	21,5	7,7
Атырауская	100	63,4	11,1	15,6	9,9
Восточно-Казахстанская	100	72,5	12,9	8,0	6,6
Жамбылская	100	60,1	13,1	19,6	7,2
Западно-Казахстанская	100	78,7	10,3	5,6	5,4
Карагандинская	100	75,7	10,4	9,4	4,5
Кызылординская	100	72,9	14,2	9,8	3,1
Костанайская	100	71,6	13,7	8,2	6,5
Мангистауская	100	88,2	10,3	0,6	0,9
Павлодарская	100	79,0	9,4	2,7	8,9
Северо-Казахстанская	100	61,4	13,8	18,3	6,5
Южно-Казахстанская	100	56,7	11,4	23,4	8,5
г. Астана	100	80,3	6,1	2,2	11,4
г. Алматы	100	74,7	7,4	12,7	5,2

**Структура денежных расходов населения по областям Республики Казахстан
за январь-ноябрь 2000 года**

(в среднем на душу населения, тенге)

	Денежные расходы	в том числе			
		потреби- тельские расходы	покупка товаров для содержания домашних хозяйств	налоги, сборы, платежи	прочие расходы
Республика Казахстан	42986	37003	1047	1820	3116
Акмолинская	32935	28319	936	1128	2552
Актюбинская	43844	35453	1301	1673	5417
Алматинская	26537	23537	1297	693	1010
Атырауская	49482	38286	785	489	9922
Восточно-Казахстанская	50996	43312	2857	2226	2601
Жамбылская	35379	30120	820	1343	3096
Западно-Казахстанская	41082	35424	982	1756	2920
Карагандинская	55977	46707	988	2888	5394
Кызылординская	41755	37165	1042	1415	2133
Костанайская	43444	37408	1727	1913	2396
Мангистауская	46110	41869	288	3501	452
Павлодарская	48716	41892	746	2623	3455
Северо-Казахстанская	40009	34619	1580	1684	2126
Южно-Казахстанская	27725	24742	534	989	1460
г. Астана	68884	59650	0,0	3392	5842
г. Алматы	77015	68678	212	3417	4708

**Структура денежных расходов населения по областям Республики Казахстан
за январь-ноябрь 2000 года**

(в процентах)

	Денежные расходы	в том числе			
		потреби- тельские расходы	покупка товаров для содержания домашних хозяйств	налоги, сборы, платежи	прочие расходы
Республика Казахстан	100	86,1	2,4	4,2	7,3
Акмолинская	100	86,0	2,8	3,4	7,8
Актюбинская	100	80,9	3,0	3,8	12,3
Алматинская	100	88,7	4,9	2,6	3,8
Атырауская	100	77,4	1,6	1,0	20,0
Восточно-Казахстанская	100	84,9	5,6	4,4	5,1
Жамбылская	100	85,1	2,3	3,8	8,8
Западно-Казахстанская	100	86,2	2,4	4,3	7,1
Карагандинская	100	83,4	1,8	5,2	9,6
Кызылординская	100	89,0	2,5	3,4	5,1
Костанайская	100	86,1	4,0	4,4	5,5
Мангистауская	100	90,8	0,6	7,6	1,0
Павлодарская	100	86,0	1,5	5,4	7,1
Северо-Казахстанская	100	86,5	3,9	4,2	5,4
Южно-Казахстанская	100	89,2	1,9	3,6	5,3
г. Астана	100	86,6	0,0	4,9	8,5
г. Алматы	100	89,2	0,3	4,4	6,1

**Структура потребительских расходов населения по областям Республики Казахстан
за январь-ноябрь 2000 года**

(в среднем на душу населения, тенге)

	Потребительские расходы	в том числе					
		продовольственные товары	из них			непродовольственные товары	платные услуги
			продукты питания	табачные изделия	алкогольные напитки		
Республика Казахстан	37003	18340	16556	610	664	9700	8963
Акмолинская	28319	14345	13054	454	694	7849	6125
Актюбинская	35453	16176	14841	418	669	10901	8376
Алматинская	23537	13224	12314	488	311	5543	4770
Атырауская	38286	19951	18692	339	840	10957	7378
Восточно-Казахстанская	43312	19207	17110	734	647	12861	11244
Жамбылская	30120	16722	15531	492	362	6681	6717
Западно-Казахстанская	35424	17659	16574	316	706	9857	7908
Карагандинская	46707	23611	20801	958	924	11427	11669
Кызылординская	37165	20188	18640	666	638	11774	5203
Костанайская	37408	15180	13425	677	602	12230	9998
Мангистауская	41869	26086	25380	145	458	3468	12315
Павлодарская	41892	19030	16828	756	956	11819	11043
Северо-Казахстанская	34619	15492	13427	481	760	11321	7806
Южно-Казахстанская	24742	14857	13230	622	528	5261	4624
г. Астана	59650	26637	23314	866	1313	16693	16320
г. Алматы	68678	33099	29211	1015	927	13204	22375

**Структура потребительских расходов населения по областям Республики Казахстан
за январь-ноябрь 2000 года**

(в процентах)

	Потребительские расходы	в том числе					
		продовольственные товары	из них			непродовольственные товары	платные услуги
			продукты питания	табачные изделия	алкогольные напитки		
Республика Казахстан	100	49,6	44,7	1,6	1,8	26,2	24,2
Акмолинская	100	50,7	46,1	1,6	2,5	27,7	21,6
Актюбинская	100	45,7	41,9	1,2	1,9	30,7	23,6
Алматинская	100	56,1	52,3	2,1	1,3	23,6	20,3
Атырауская	100	52,1	48,8	0,9	2,2	28,6	19,3
Восточно-Казахстанская	100	44,3	39,5	1,7	1,5	29,7	26,0
Жамбылская	100	55,5	51,6	1,6	1,2	22,2	22,3
Западно-Казахстанская	100	49,9	46,8	0,9	2,0	27,8	22,3
Карагандинская	100	50,5	44,5	2,1	2,0	24,5	25,0
Кызылординская	100	54,3	50,2	1,8	1,7	31,7	14,0
Костанайская	100	40,6	35,9	1,8	1,6	32,7	26,7
Мангистауская	100	62,3	60,6	0,3	1,1	8,3	29,4
Павлодарская	100	45,4	40,2	1,8	2,3	28,2	26,4
Северо-Казахстанская	100	44,8	38,8	1,4	2,2	32,7	22,5
Южно-Казахстанская	100	60,0	53,5	2,5	2,1	21,3	18,7
г. Астана	100	44,6	39,1	1,5	2,2	28,0	27,4
г. Алматы	100	48,2	42,5	1,5	1,3	19,2	32,6

**Численность и среднемесячная заработная плата
работников по видам экономической деятельности за ноябрь 2000 г.
(расчетные данные)**

	Численность работников		Среднемесячная заработная плата	
	тысяч человек	в % к предыдущему месяцу	тенге	в % к предыдущему месяцу
Всего по республике	2470,7	99,5	14378	98,9
Сельское хозяйство, охота и лесоводство	255,1	95,2	5909	96,1
Рыболовство, рыбоводство	4,9	94,6	7328	86,8
Промышленность	667,1	100,4	20545	99,7
горнодобывающая промышленность	134,4	100,5	32203	101,2
обрабатывающая промышленность	402,7	100,0	17722	98,5
производство и распределение электроэнергии, газа и воды	130,0	101,5	16607	100,9
Строительство	103,4	96,3	21870	101,7
Торговля; ремонт автомобилей и изделий домашнего пользования	40,9	99,9	13224	96,6
Гостиницы и рестораны	8,9	100,6	22863	99,1
Транспорт и связь	234,9	99,8	18995	92,7
Финансовая деятельность	32,0	100,8	35738	102,5
Операции с недвижимым имуществом, аренда и услуги предприятиям	105,0	100,4	17671	103,8
Государственное управление	187,8	100,5	11082	95,1
Образование	519,0	100,3	8176	98,6
Здравоохранение и социальные услуги	248,8	100,1	6903	98,1
Прочие коммунальные, социальные и персональные услуги	62,9	100,0	13155	100,6
Деятельность экстерриториальных организаций	0,0	95,6	51840	114,2

**Численность и среднемесячная заработная плата работников
по областям за ноябрь 2000 г.
(расчетные данные)**

	Списочная численность работников		Среднемесячная заработная плата	
	тысяч человек	в % к предыдущему месяцу	тенге	в % к предыдущему месяцу
Республика Казахстан	2470,7	99,5	14378	98,9
Акмолинская	150,9	97,7	9385	98,4
Актюбинская	109,4	100,0	15873	101,1
Алматинская	165,8	99,7	9436	101,8
Атырауская	96,6	99,2	27452	96,0
Восточно-Казахстанская	237,3	99,7	14866	99,1
Жамбылская	122,7	100,6	8879	98,4
Западно-Казахстанская	100,6	100,3	14743	98,0
Карагандинская	313,6	100,0	14050	98,1
Костанайская	172,2	97,0	11449	97,9
Кызылординская	86,0	99,6	11615	101,1
Мангистауская	74,9	100,4	31989	100,6
Павлодарская	146,4	100,0	14691	97,1
Северо-Казахстанская	121,4	98,2	9766	96,0
Южно-Казахстанская	226,5	100,4	9252	94,9
г. Астана	90,2	100,3	18791	98,3
г. Алматы	256,1	99,9	18479	98,0

Исполнение Госбюджета Республики Казахстан

млн.тенге

		Поступления			Расходы (кредитование)		Дефицит (профицит) - всего
		доходы	трансферты	погашения	расходы	кредито- вание	
Государственный							
1999*		392950	2629	3013	447426	20997	-69831
2000	I-III	116282	90	1301	99740	2701	15232
	I-VI	261916	1432	2554	235484	10923	19495
	I-IX	421922	3216	4630	372192	14897	42679
	I-X	475571	3215	6509	422903	16491	45901
	I-XI	538407	3184	7060	478035	18856	51760
Республиканский							
1999*		207765	39704	2883	304191	24382	-78221
2000	I-III	61600	14509	1180	69509	1881	5899
	I-VI	138776	34064	2412	161792	9803	3657
	I-IX	225166	48631	3986	246367	13436	17980
	I-X	257174	52743	5778	277803	14804	23088
	I-XI	290408	56398	6358	314525	16873	21766
Местный							
1999*		185186	31987	401	212295	2679	2601
2000	I-III	54681	9851	274	54476	820	9510
	I-VI	123140	19482	469	125784	1757	15550
	I-IX	196755	28425	1204	199664	2270	24450
	I-X	218396	32989	1345	227626	2522	22582
	I-XI	247999	37783	1494	254518	2819	29939
в процентах к валовому внутреннему продукту							
Государственный							
1999*		20,8	0,1	0,2	23,6	1,1	-3,7
2000	I-III	23,3	-	0,3	20,0	0,5	3,1
	I-VI	24,8	0,2	0,2	22,3	1,0	1,8
	I-IX	23,2	0,2	0,3	20,5	0,8	2,3
	I-X	21,7	0,1	0,3	19,3	0,8	2,1
	I-XI	22,7	0,1	0,3	20,1	0,8	2,2
Республиканский							
1999*		11,0	2,1	0,2	16,1	1,3	-4,1
2000	I-III	12,4	2,9	0,2	13,9	0,4	1,2
	I-VI	13,1	3,2	0,2	15,3	0,9	0,3
	I-IX	12,4	2,7	0,2	13,5	0,7	1,0
	I-X	11,7	2,4	0,3	12,7	0,7	1,1
	I-XI	12,2	2,4	0,3	13,2	0,7	0,9
Местный							
1999*		9,8	1,7	-	11,2	0,1	0,1
2000	I-III	11,0	2,0	0,1	10,9	0,2	1,9
	I-VI	11,6	1,8	0,0	11,9	0,2	0,3
	I-IX	10,8	1,6	0,1	11,0	0,1	1,3
	I-X	10,0	1,5	0,1	10,4	0,1	1,0
	I-XI	10,4	1,6	0,1	10,7	0,1	1,3

*) с учетом заключительных оборотов

Основные финансовые показатели по видам экономической деятельности
за ноябрь 2000 г. (оперативные данные)

млн.тенге

Наименование	Количество отчитавшихся предприятий	Объем произведенной продукции (товаров, услуг)	Доход от реализации продукции (работ, услуг)	Себестоимость реализованной продукции (работ, услуг)	Расходы периода	Финансовый результат-совокупный доход до налогообложения	Доход (убыток) от основной деятельности	Рентабельность %*)
А	1	2	3	4	5	6	7	8
Всего	4882	181644,1	227824,6	148300,7	30354,5	49544,2	50967,2	28,5
Сельское хозяйство, охота и лесоводство	1187	4125,9	6128,8	5538,3	535,9	55,5	97,4	1,6
Рыболовство и рыбоводство	27	38,7	38,0	32,0	4,0	2,1	0,8	2,2
Горнодобывающая промышленность	128	69785,5	82592,9	39701,7	10737,4	32153,7	32888,2	65,2
Обрабатывающая промышленность	1031	51306,2	65624,6	45307,2	9116,0	11080,0	11463,1	21,1
Переработка сельскохозяйственных продуктов	315	8006,8	10590,8	8521,8	1970,0	96,9	392,1	3,7
Производство пищевых продуктов	312	6732,1	8517,1	7142,4	1312,0	49,4	313,0	3,7
Текстильная и швейная промышленность	122	1534,4	1588,4	1456,0	99,6	32,7	35,3	2,3
Производство кожи, изделий из кожи и производство обуви	10	22,6	21,3	19,9	8,1	-6,7	-6,6	-23,6
Производство древесины и деревянных изделий	13	91,2	98,7	85,1	7,9	5,7	5,0	5,4
Производство бумаги и картона, издательское дело	60	668,2	777,6	613,6	105,1	60,4	52,6	7,3
Производство кокса, перегонка нефти, производство и переработка ядерных материалов	9	4329,7	9420,0	6749,6	625,0	1935,5	1633,5	22,2
Химическая промышленность	40	1094,2	1398,8	1181,6	293,0	-75,8	47,5	3,2
Производство прочих неметаллических минеральных продуктов	106	1105,1	1389,3	1192,8	148,2	48,3	94,2	7,0
Металлургическая промышленность и обработка металлов	76	29691,0	34486,5	20754,6	5217,4	8511,3	8771,1	33,8
Производство машин и оборудования	141	1327,5	1800,8	1458,5	361,3	-16,4	-50,0	-2,7
Производство электрического и электронного оборудования	44	1588,4	1688,1	1427,5	107,5	152,5	154,9	10,1
Производство транспортного оборудования	34	1112,9	1579,6	1181,5	61,0	327,5	327,2	26,3
Прочие отрасли промышленности	38	523,4	554,0	443,7	86,8	23,5	19,8	3,7
Производство и распределение электроэнергии, газа и воды	312	15458,5	17492,7	14546,9	3726,7	-561,7	-121,3	-0,7
Строительство	552	10117,9	10764,6	9456,5	711,6	627,8	648,5	6,4
Торговля; ремонт автомобилей и изделий домашнего пользования	317	5570,2	7246,8	5659,0	1020,5	616,2	538,4	8,1
Гостиницы и рестораны	55	1210,8	1074,5	868,6	338,4	-216,5	11,2	0,9
Транспорт и связь	601	16220,6	25659,7	19458,8	2827,5	3497,8	3396,8	15,2
Финансовая деятельность	4	22,7	133,9	0,6	78,1	60,1	46,0	58,4
Операции с недвижимым имуществом, аренда и услуги предприятиям	386	6080,9	9109,1	6061,9	923,6	2159,4	1928,1	27,6
Государственное управление	18	212,6	256,8	207,3	26,2	23,3	23,1	9,9
Образование	66	365,7	475,7	347,9	61,1	69,4	72,2	17,6

Продолжение

Наименование	Количество отчитавшихся предприятий	Объем произведенной продукции (товаров, услуг)	Доход от реализации продукции (работ, услуг)	Себестоимость реализованной продукции (работ, услуг)	Расходы периода	Финансовый результат совокупный доход до налогообложения	Доход (убыток) от основной деятельности	Рентабельность %*)
А	1	2	3	4	5	6	7	8
Здравоохранение и социальные услуги	78	320,1	365,2	407,5	57,7	11,7	10,2	2,2
Прочие коммунальные, социальные и персональные услуги	120	807,8	861,3	706,5	189,7	-34,6	-35,5	-4,0

*) Рентабельность основного производства – отношение дохода (убытка) от основного вида деятельности к себестоимости реализованной продукции и расходов периода

**Дебиторская задолженность и задолженность по обязательствам
по видам экономической деятельности на 1 декабря 2000 г.
(оперативные данные)**

млн. тенге

	Дебиторская задолженность		Из общей дебиторской задолженности задолженность покупателей и заказчиков		Всего задолженность по обязательствам		Из общей задолженности по обязательствам задолженность по расчетам с поставщиками и подрядчиками	
	всего	из нее просроченная	всего	из нее просроченная	всего	из нее просроченная	всего	из нее просроченная
А	1	2	3	4	5	6	7	8
Всего	738894,4	224485,0	424963,4	157520,5	1875493,7	353861,4	405358,9	142200,1
Сельское хозяйство, охота и лесоводство	37598,6	10738,2	24815,9	8913,2	71859,7	25775,4	34457,1	12957,0
Рыболовство и рыбоводство	220,0	156,2	147,1	92,8	643,7	497,5	143,2	109,8
Горнодобывающая промышленность	147795,8	30784,1	102806,3	23190,3	725912,3	43038,7	56758,3	16785,0
Обрабатывающая промышленность	202143,3	65609,9	92772,0	28427,9	369889,1	96605,8	106557,1	29369,3
Переработка сельскохозяйственных продуктов	26223,4	3974,9	14609,2	2037,9	69045,0	7939,2	23381,8	2647,6
Текстильная и швейная промышленность	6226,8	732,8	3678,6	597,3	12866,5	2112,2	5092,8	550,4
Производство кожи, изделий из кожи, производство обуви	157,0	115,2	124,3	95,3	748,7	439,9	91,3	70,7
Производство древесины и деревянных изделий	462,2	105,0	424,0	89,0	566,9	305,2	240,0	92,7
Производство бумаги и картона: издательское дело	2547,4	615,1	2259,8	568,2	5116,8	357,0	1345,1	289,6
Производство кокса, перегонка нефти, производство и переработка ядерных материалов	50725,1	27036,9	19110,7	12406,6	31510,0	13809,6	11422,8	5790,3
Химическая промышленность	10068,5	6754,9	6028,9	3554,3	36529,9	26734,6	9248,4	7669,8
Производство прочих неметаллических минеральных продуктов	4374,8	1632,5	3046,5	1357,2	17587,6	6323,7	4197,5	2604,1
Металлургическая промышленность и обработка металлов	85905,0	18145,6	34385,1	2937,6	149081,5	13890,0	40185,6	3290,3

Продолжение

	Дебиторская задолженность		Из общей дебиторской задолженности задолженность покупателей и заказчиков		Всего задолженность по обязательствам		Из общей задолженности по обязательствам задолженность по расчетам с поставщиками и подрядчиками	
	всего	из нее просроченная	всего	из нее просроченная	всего	из нее просроченная	всего	из нее просроченная
А	1	2	3	4	5	6	7	8
Производство машин и оборудования	8262,2	3900,6	5918,8	3091,5	28454,2	18674,7	6341,7	4122,1
Производство электрического и электронного оборудования	1534,9	810,6	1117,2	665,7	4298,6	1828,5	1137,8	522,5
Производство транспортного оборудования	2936,0	730,9	593,2	300,3	3439,3	1023,0	732,5	381,6
Прочие отрасли промышленности	1003,5	227,5	548,8	155,9	2649,8	537,8	877,3	157,3
Производство и распределение электроэнергии, газа и воды	102745,5	64644,1	76793,1	53351,9	276048,1	126312,0	76827,8	57250,9
Строительство	43571,7	12921,8	31906,5	10566,2	59835,4	18797,7	22661,8	7612,3
Торговля: ремонт автомобилей и изделий домашнего пользования	29079,8	2083,7	10832,0	1668,8	60249,6	4424,2	26273,3	3404,7
Гостиницы и рестораны	6725,4	26,5	1516,2	25,3	42470,7	125,5	3530,3	92,9
Транспорт и связь	85141,7	27631,4	46567,4	25015,7	167931,4	25291,6	33244,0	11295,4
Финансовая деятельность	12758,9	600,9	36,2	6,5	13154,7	8,7	12,7	1,6
Операции с недвижимым имуществом, аренда и услуги предприятиям	62703,0	7474,7	31273,3	4756,2	76088,1	11496,5	41295,2	2731,3
Государственное управление	628,2	165,5	367,9	147,3	1479,5	240,8	190,1	78,2
Образование	893,8	60,6	319,3	55,8	1907,5	67,3	132,7	12,6
Здравоохранение и социальные услуги	677,6	54,6	314,5	34,1	1580,3	145,2	844,0	70,3
Прочие коммунальные, социальные и персональные услуги	6211,1	1532,8	4495,7	1268,5	6443,6	1034,5	2431,3	428,8

**Основные финансовые показатели по регионам за ноябрь 2000 г.
(оперативные данные)**

млн. тенге

Наименование	Объем произведенной продукции (товаров, услуг)	Доход от реализации продукции (работ, услуг)	Себестоимость реализованной продукции (работ, услуг)	Расходы периода	Финансовый результат - совокупный доход до налогообложения	Доход (убыток) от основной деятельности	Рентабельность %*)
A	1	2	3	4	5	6	7
Всего	181644,1	227824,6	148300,7	30354,5	49544,2	50967,2	28,5
Акмолинская	3325,9	4524,2	3689,3	1135,4	-300,5	-165,6	-3,4
Актюбинская	9195,5	8015,7	5695,2	1665,7	654,9	389,2	5,3
Алматинская	3905,8	4998,0	4052,5	876,4	67,3	115,3	2,3
Атырауская	44345,5	47129,7	24074,6	1033,6	22021,4	21447,3	85,4
Восточно-Казахстанская	14855,7	16733,4	12623,2	2290,6	1819,6	1749,7	11,7
Жамбылская	2458,1	2990,2	2838,4	295,5	-144,1	-97,9	-3,1
Западно-Казахстанская	3517,2	3301,4	3042,7	297,2	434,6	475,6	14,2
Карагандинская	23183,9	27604,1	17292,7	4194,5	6116,9	7074,1	32,9
Кызылординская	2900,2	9314,7	2755,3	1022,0	5537,3	5554,7	147,0
Костанайская	5802,5	8542,6	7576,8	617,0	348,8	299,5	3,7
Мангистауская	18288,4	22280,2	10258,8	7159,0	4862,4	5929,1	34,0
Павлодарская	9892,1	14209,7	10509,2	2806,5	893,9	1152,3	8,7
Северо-Казахстанская	2438,5	3205,7	2519,1	457,2	229,3	251,4	8,4
Южно-Казахстанская	6058,5	9904,6	8140,7	748,4	1015,6	944,0	10,6
г. Астана	7127,8	16725,9	11143,6	1430,9	4151,8	3464,8	27,6
г. Алматы	24348,5	28344,5	22088,6	4324,5	1835,0	2383,7	9,0

*) Рентабельность основного производства – отношение дохода (убытка) от основного вида деятельности к себестоимости реализованной продукции и расходов периода

**Дебиторская задолженность и задолженность по обязательствам
по регионам на 1 декабря 2000 г.
(оперативные данные)**

млн. тенге

Наименование	Дебиторская задолженность		Из общей дебиторской задолженности покупателей и заказчиков		Всего задолженность по обязательствам		Из общей задолженности по обязательствам задолженность по расчетам с поставщиками и подрядчиками	
	всего	из нее просроченная	всего	из нее просроченная	всего	из нее просроченная	всего	из нее просроченная
A	1	2	3	4	5	6	7	8
Всего	738894,4	224485,0	424963,4	157520,5	1875493,7	353861,4	405358,9	142200,1
Акмолинская	21203,0	11127,3	11855,7	6393,7	50561,9	29802,3	22797,8	16444,0
Актюбинская	26089,3	8855,4	11419,9	5016,7	46707,8	11029,6	12375,2	5810,2
Алматинская	10827,1	3118,4	7505,4	2659,2	31030,4	5549,5	10213,7	2797,1
Атырауская	61780,6	9295,6	52094,4	8808,1	538749,5	9537,0	15276,4	4773,0
Восточно-Казахстанская	80205,8	29813,1	37455,0	10275,2	111944,2	27466,7	40416,8	8036,3
Жамбылская	12128,4	7022,7	9956,5	5642,2	34988,9	19872,6	7035,8	4624,0
Западно-Казахстанская	15091,5	6740,0	11969,7	6088,8	30264,4	12746,8	13223,1	7932,3
Карагандинская	65407,4	37804,5	36929,0	21525,4	201992,8	87730,8	44522,6	27064,5
Кызылординская	13840,1	2434,8	8591,2	2286,7	17087,7	4569,8	7542,7	2538,4
Костанайская	33098,8	6329,4	14433,8	5367,4	50347,4	14083,3	22869,7	9108,6
Мангистауская	59806,6	24902,6	44674,9	18442,0	111587,0	29921,3	33627,0	12005,9
Павлодарская	52609,1	21201,6	27425,7	16554,1	132214,7	41126,8	28342,1	14504,1
Северо-Казахстанская	21556,5	5818,5	15920,4	3725,9	49232,6	14319,0	21675,7	6298,5
Южно-Казахстанская	38998,7	6276,8	15860,1	5516,4	42852,1	13754,5	17362,7	7309,3
г. Астана	123666,9	15735,6	51360,8	13159,8	189081,3	18104,9	59066,6	6539,4
г. Алматы	102584,6	28008,7	67510,9	26058,9	236851,0	14246,5	49011,0	6414,5

Состояние рынка труда в Республике Казахстан в декабре 2000 г. *

	Трудоустроено		Численность безработных, состоящих на учете на конец отчетного месяца	Из них получают материальную помощь по безработице, человек	Уровень официально зарегист- рированной безработицы, в %
	всего, человек	в % к общему числу обра- тившихся			
Республика Казахстан	12575	51,9	231360	22242	3,7
Акмолинская	577	36,7	16142	...	4,6
Актюбинская	940	63,0	12587	3976	4,3
Алматинская	1129	69,8	10563	2053	1,8
Атырауская	151	27,6	8626	...	4,9
Восточно-Казахстанская	1228	49,4	29095	3330	4,1
Жамбылская	404	24,9	15558	1805	4,0
Западно-Казахстанская	821	90,9	9401	...	3,4
Карагандинская	2149	78,8	18720	78	3,0
Костанайская	658	33,3	16530	1620	3,9
Кызылординская	784	23,5	13691	...	6,0
Мангистауская	268	58,6	7942	3710	5,8
Павлодарская	501	38,0	23866	...	6,3
Северо-Казахстанская	318	26,4	13457	1368	4,3
Южно-Казахстанская	595	41,7	16431	1829	2,2
г. Астана	289	70,3	4066	198	2,7
г. Алматы	1763	153,2	14685	2275	2,6

*) По данным Министерства труда и социальной защиты населения Республики Казахстан

Число зарегистрированных преступлений по республике и в разрезе областей
за январь-декабрь 2000 года

единиц

	Зарегист- рировано преступ- лений, всего	Из них тяжких и особо тяжких	Из общего числа зарегистрированных преступлений				
			умышлен- ные убий- ства и по- кушения на убий- ства	разбои	грабежи	кражи	преступ- ления в сфере экономики
РЕСПУБЛИКА							
КАЗАХСТАН	150790	73160	2325	2478	8875	54085	15609
Акмолинская	7358	3822	130	143	336	3066	772
Актюбинская	6030	3126	118	77	362	2294	567
Алматинская	10009	5411	220	129	355	3399	962
Атырауская	2797	1067	39	17	121	760	306
Восточно-Казахстанская	15990	7897	278	207	941	6081	1198
Жамбылская	7699	3979	155	153	551	2651	665
Западно-Казахстанская	6246	3568	122	108	406	2783	617
Карагандинская	16536	7976	279	219	1091	6555	1297
Кызылординская	3729	1651	43	14	158	1281	784
Костанайская	11431	6664	163	143	599	5442	928
Мангистауская	3066	1320	47	49	220	836	324
Павлодарская	9866	4799	160	266	559	3395	812
Северо-Казахстанская	6548	3478	145	135	358	3004	600
Южно-Казахстанская	10575	4766	118	249	402	3145	1142
г.Астана	4079	1870	54	90	310	1422	439
г.Алматы	18719	9128	223	434	2000	6413	1371
Восточное УВДТ	2755	633	2	1	31	421	979
Западно-Казахстанское							
УВДТ	1911	303	0	0	12	144	1088
Целинное УВДТ	1753	529	3	6	24	564	593
Совершено военно- служащими	3144	841	19	19	18	188	132
ГУСП	549	332	7	19	21	241	33

ОСНОВНЫЕ СОЦИАЛЬНО-ЭКОНОМИЧЕСКИЕ ПОКАЗАТЕЛИ ГОСУДАРСТВ-УЧАСТНИКОВ СНГ

Основные социально-экономические показатели по странам СНГ в ноябре 2000 года

(в % к предыдущему месяцу; в постоянных ценах)

	Казахстан	Кыргызстан	Таджикистан	Россия
Общий объем промышленной продукции	97,7	124,0	94,5	99,5
Индекс цен производителей промышленной продукции в % к декабрю 1999 г.	100,9	102,2	104,8	101,3
Инвестиции в основной капитал	116,3	119,8	129,2	130,4
Перевозки грузов железнодорожным транспортом общего пользования	89,3	42,5	...	102,7*
Розничный товарооборот через все каналы реализации	98,7 ²⁾	176,0	117,2	98,1
в том числе	100,8 ³⁾	102,1	103,0	101,2 ⁴⁾
торгующие организации	105,6	101,7	101,7	100,6
Индекс потребительских цен в % к декабрю 1999 г.	101,5	101,1	107,7	101,5
Денежные доходы населения (в фактических ценах)	108,4	108,5	161,2	118,2
Денежные расходы населения на покупку товаров и оплату услуг (в фактических ценах)	100,0	80,9	102,5 ⁵⁾	105,7*
Реальные располагаемые денежные доходы	106,0	100,3	99,5 ⁵⁾	102,1*
Среднемесячная номинальная заработная плата работающих в экономике	98,4	78,4	101,1 ⁵⁾	103,8*
Численность зарегистрированных безработных	98,8 ⁶⁾	104,1 ⁵⁾	93,6 ⁵⁾	104,5*
Экспорт-всего	99,7	99,7	99,5 ⁵⁾	103,3
в том числе:	114,0 ⁷⁾	99,8 ⁵⁾	124,0	98,9 ⁸⁾
в страны СНГ	117,8	94,6	100,5	103,0
в страны вне СНГ	112,8	101,7	141,0	98,3
Импорт-всего	96,8 ⁷⁾	103,1 ⁵⁾	162,0	108,2 ⁸⁾
в том числе:				
из стран СНГ	88,4	92,2	в 2 р.	102,2
из стран вне СНГ	106,5	112,1	66,0	111,1

²⁾ Общий объем перевозок грузов

³⁾ Без предприятий питания

⁴⁾ Оборот розничной торговли

⁵⁾ Октябрь к сентябрю

⁶⁾ Данные по крупным и средним предприятиям

⁷⁾ По данным таможенной статистики, без учета неорганизованной торговли

⁸⁾ Октябрь к сентябрю. По данным платежного баланса Банка России

* Оценка

Продолжение

(в % к предыдущему месяцу; в постоянных ценах)

	Беларусь	Украина	Молдова	Азербай-джан	Армения	Грузия
Общий объем промышленной продукции	96,1	94,8	87,1	97,4	96,5	96,9
Индекс цен производителей промышленной продукции в % к декабрю 1999 г.	105,9	101,0	101,4	101,4	99,7	102,9
Инвестиции в основной капитал	254,4	118,3	123,5	108,6	104,8	107,2
Перевозки грузов железно-дорожным транспортом общего пользования	93,2	76,1	...	83,2 ¹⁾
Розничный товарооборот через все каналы реализации	91,0	99,7	92,0	92,7	194,5 ²⁾	121,9
в том числе	102,3	100,8	108,9	99,9
торгующие организации	98,7	97,2	91,1	100,0	95,3	101,5
Индекс потребительских цен в % к декабрю 1999 г.	105,4	100,4	100,8	100,4	100,9	100,6
Денежные доходы населения (в фактических ценах)	197,4	123,8	117,5	101,5	98,0	104,1
	99,5 ⁵⁾	104,7 ⁵⁾	...	91,4	132,7	...

Продолжение

	Беларусь	Украина	Молдова	Азербай- джан	Армения	Грузия
Денежные расходы населения на покупку товаров и оплату услуг (в фактических ценах)	104,0 ⁵⁾	105,4 ⁵⁾	...	93,5	107,6	...
Реальные располагаемые денежные доходы	94,0 ⁵⁾	103,5 ⁵⁾	...	90,3	131,1	...
Среднемесячная номинальная заработная плата работающих в экономике	115,7 ⁵⁾	102,0 ⁵⁾	106,0 ⁵⁾	100,0	100,5*	...
Численность зарегистрированных безработных (на конец периода)	99,2	100,7	94,0	100,6 ⁵⁾	98,8	...
Экспорт-всего	93,6 ⁵⁾	106,0 ⁵⁾	131,2 ⁵⁾	35,1 ⁵⁾	93,0	...
в том числе:						
в страны СНГ	98,6	110,0	144,3	136,1	137,5	...
в страны вне СНГ	85,3	105,0	114,6	29,7	79,3	...
Импорт-всего	84,5 ⁵⁾	119,0 ⁵⁾	116,7 ⁵⁾	129,2 ⁵⁾	120,6	...
в том числе:						
из стран СНГ	92,6	122,0	132,9	125,2	175,7	...
из стран вне СНГ	66,1	115,0	110,6	131,0	112,8	...

¹⁾ Без индивидуального жилищного строительства

²⁾ Общий объем перевозок грузов

⁵⁾ Октябрь к сентябрю

* Оценка

Основные социально-экономические показатели по странам СНГ в январе-ноябре 2000 года

(в % к соответствующему периоду прошлого года; в постоянных ценах)

	Казахстан	Кыргызстан	Таджикистан	Россия
Валовой внутренний продукт	110,5 ¹⁾	105,7	105,1	107,7 ¹⁾
Общий объем промышленной продукции	114,9	108,6	109,8	109,6
Индекс цен производителей промышленной продукции	140,2	127,3	144,3	...
Инвестиции в основной капитал	129,1	130,3	...	117,7*
Перевозки грузов железнодорожным транспортом общего пользования	130,8 ³⁾	88,0	87,2	111,9
Розничный товарооборот через все каналы реализации	...	106,5	76,7	108,6 ⁴⁾
в том числе:				
торгующие организации	...	85,4	86,5	109,2
Индекс потребительских цен	113,5	119,7	124,5	...
Денежные доходы населения (в фактических ценах)	119,8	120,8	112,7 ⁵⁾	132,2*
Денежные расходы населения на покупку товаров и оплату услуг (в фактических ценах)	119,2	129,1	101,6 ⁵⁾	131,4*
Реальные располагаемые денежные доходы	105,9	103,2	89,7 ⁵⁾	109,6*
Среднемесячная номинальная заработная плата работающих в экономике	119,7 ⁶⁾	120,2 ⁵⁾	135,5 ⁵⁾	149,1*
Численность зарегистрированных безработных	96,5	108,6	92,2 ⁵⁾	79,3
Экспорт-всего	171,8 ⁷⁾	110,1 ⁵⁾	116,0	144,3 ⁸⁾
в том числе:				
в страны СНГ	179,8	112,3	120,0	126,1
в страны вне СНГ	169,1	108,4	113,0	147,8
Импорт-всего	134,9 ⁷⁾	94,0 ⁵⁾	101,0	109,8 ⁸⁾
в том числе:				
из стран СНГ	174,9	111,3	109,0	127,5
из стран вне СНГ	105,6	79,9	73,0	103,6

¹⁾ Январь-сентябрь

³⁾ Общий объем перевозок грузов

⁴⁾ Оборот розничной торговли

⁵⁾ Январь-октябрь

⁶⁾ Данные по крупным и средним предприятиям

⁷⁾ По данным таможенной статистики, без учета неорганизованной торговли

⁸⁾ Январь-октябрь. По данным Платежного баланса Банка России

* Оценка

Продолжение

(в % к соответствующему периоду прошлого года; в постоянных ценах)

	Беларусь	Украина	Молдова	Азербай- джан	Армения	Грузия
Валовой внутренний продукт	105,5	105,4	101,0 ¹⁾	111,3	105,0	98,8 ¹⁾
Общий объем промышленной продукции	108,3	112,5	103,3	106,9	104,7	105,0
Индекс цен производителей промышленной продукции	288,2	120,8	129,3	126,3	100,8	106,1
Инвестиции в основной капитал	97,8	102,3	121,0	87,9 ²⁾
Перевозки грузов железно- дорожным транспортом общего пользования	96,7	104,0	99,2	109,2	101,2 ³⁾	139,5
Розничный товарооборот через все каналы реализации в том числе	108,0	105,3	103,2	109,8	107,2	111,5
торгующие организации	107,1	107,3	102,6	104,4	133,8	128,9
Индекс потребительских цен	278,6	128,4	133,0	101,8	99,1	104,0
Денежные доходы населения (в фактических ценах)	334,0 ⁵⁾	139,4 ⁵⁾	...	112,0	108,0	...
Денежные расходы населения на покупку товаров и оплату услуг (в фактических ценах)	296,0 ⁵⁾	145,3 ⁵⁾	...	113,1	105,7	...
Реальные располагаемые денежные доходы	116,0 ⁵⁾	105,7 ⁵⁾	...	110,1	109,7	...
Среднемесячная номинальная заработная плата работающих в экономике	316,2 ⁵⁾	128,6 ⁵⁾	134,0 ⁵⁾	115,0	113,6*	...
Численность зарегистриро- ванных безработных	101,1	99,7	82,0	95,9 ⁵⁾	89,4	...
Экспорт-всего	128,4 ⁵⁾	124,4 ⁵⁾	102,2 ⁵⁾	318,7 ⁵⁾	123,4	140,8
в том числе:						
в страны СНГ	126,3	137,7	111,3	122,5	126,6	128,0
в страны вне СНГ	131,5	119,4	91,6	405,4	122,4	152,1
Импорт-всего	134,1 ⁵⁾	121,2 ⁵⁾	136,4 ⁵⁾	110,3 ⁵⁾	108,6	120,0
в том числе:						
из стран СНГ	148,1	121,3	109,0	115,3	88,5	99,7
из стран вне СНГ	109,7	121,0	155,2	108,1	114,8	132,6

¹⁾ Январь-сентябрь

²⁾ Без индивидуального жилищного строительства

³⁾ Общий объем перевозок грузов

⁵⁾ Январь-октябрь

* Оценка

**ДОМАШНИЕ ХОЗЯЙСТВА РЕСПУБЛИКИ
КАЗАХСТАН ПО ИТОГАМ ПЕРЕПИСИ
НАСЕЛЕНИЯ 1999 Г.**

Домохозяйства Республики Казахстан

	Число домохозяйств, тыс. ед.	в том числе				Средний размер домохозяйств		
		городские		сельские		всего	городские	сельские
		тыс. ед.	%	тыс. ед.	%			
Всего	4152,7	2663,2	64,1	1489,5	35,9	3,6	3,1	4,4
в том числе, состоящие:								
из одного человека	591,5	488,3	82,6	103,2	17,4	1,0	1,0	1,0
из 2-х и более человек	3561,2	2174,9	61,1	1386,3	38,9	4,0	3,6	4,4
Домохозяйства, имеющие детей моложе 18 лет	2518,7	1433,2	56,9	1085,5	43,1	4,6	4,1	5,2
Домохозяйства, имеющие лиц в возрасте 60 лет и старше	1229,9	761,3	61,9	486,6	38,1	3,3	2,8	4,2

Продолжение

	на 1000 домохозяйств приходится			
	состоящих из одного человека	состоящих из 2-х человек и более	имеющих детей моложе 18 лет	имеющих лиц в возрасте 60 лет и старше
Все домохозяйства	142	858	606	296
Городские	183	817	538	286
Сельские	69	931	729	315

Число домохозяйств по типам и среднему размеру

	Число домохозяйств						Средний размер домохозяйств		
	всего		городские		сельские		всего	городские	сельские
	тыс. ед.	удельный вес в %	тыс. ед.	удельный вес, %	тыс. ед.	удельный вес, %			
Все домохозяйства	4152,7	100	2663,2	100	1489,5	100	3,6	3,1	4,4
в том числе:									
Домохозяйства, состоящие из одного человека	591,5	14,2	488,3	18,3	103,2	6,9	1,0	1,0	1,0
Нуклеарные	2560,6	61,7	1615,0	60,6	945,6	63,5	3,5	3,2	4,0
в том числе:									
домохозяйства, состоящие из супружеской пары с детьми и без детей	2073,5	50,0	1258,1	47,2	815,4	54,8	3,7	3,4	4,2
домохозяйства, состоящие из матери с детьми	444,7	10,7	327,8	12,3	116,9	7,8	2,6	2,5	3,0
домохозяйства, состоящие из отца с детьми	42,4	1,0	29,1	1,1	13,3	0,9	2,7	2,5	3,0
Расширенные	939,1	22,6	510,6	19,2	428,5	28,8	5,2	4,7	5,9
Составные	61,5	1,5	49,3	1,9	12,2	0,8	3,9	3,7	3,5

Домохозяйства, состоящие из матери с детьми

	Домохозяйства, всего	городские		сельские		Средний размер домохозяйства		
		число, единиц	удельный вес, %	число, единиц	удельный вес, %	всего	городские	сельские
Домохозяйства, состоящие из матери с детьми	444786	327866	73,7	116920	26,3	2,6	2,5	3,0
из них домохозяйства, имеющие детей моложе 18 лет	269998	200604	74,3	69394	25,7	2,9	2,7	3,4
в том числе:								
1 ребенка	160117	130088	81,2	30029	18,8	2,3	2,2	2,6
2 детей	76865	54448	70,8	22417	29,2	3,2	3,2	3,4
3 детей	22455	11826	52,7	10629	47,3	4,3	4,2	4,4
4 детей	7445	3099	41,6	4346	58,4	5,4	5,3	5,4
5 и более детей	3116	1143	36,7	1973	63,3	6,7	6,7	6,7

Домохозяйства, имеющие в своем составе лиц в возрасте 60 лет и старше

	Домохозяйства, всего		из них, имеющие лиц в возрасте 60 лет и старше		в них проживает женщин в возрасте 60 лет и старше	
	число, единиц	средний размер	число, единиц	средний размер	человек	в % к общему числу лиц в возрасте 60 лет и старше
Все домохозяйства	4152740	3,6	1229942	3,3	991494	62,0
городские	2663204	3,1	761383	2,8	625506	63,4
сельские	1489536	4,4	468559	4,2	365988	59,7
Домохозяйства, состоящие из одного человека	591479	1,0	259612	1,0	208661	80,4
городские	488303	1,0	203611	1,0	164272	80,7
сельские	103176	1,0	56001	1,0	44389	79,3
Нуклеарные домохозяйства	2560651	3,5	441413	2,5	340327	50,9
городские	1615069	3,2	288860	2,3	229060	51,8
сельские	945582	4,0	152553	2,7	111267	49,2
Расширенные домохозяйства	939092	5,2	515976	5,3	432271	66,2
городские	510567	4,7	260568	4,7	225336	68,5
сельские	428525	5,9	255408	5,9	206935	63,8
Составные домохозяйства	61518	3,9	12941	4,1	10235	58,7
городские	49265	3,7	8344	3,9	6838	61,2
сельские	12253	4,6	4597	4,6	3397	54,1

Домохозяйства, имеющие детей моложе 18 лет, по регионам

	Домо- хозяй- ства, имею- щие детей моложе 18 лет, всего	в том числе									
		1 ребенка		2 детей		3 детей		4 детей		5 и более детей	
		число, единиц	удель- ный вес, %	число, единиц	удель- ный вес, %	число, единиц	удель- ный вес, %	число, единиц	удель- ный вес, %	число, единиц	удель- ный вес, %
Все домохозяйства											
Республика											
Казахстан	2518647	999187	39,7	862246	34,2	393971	15,6	170876	6,8	92367	3,7
Акмолинская	145465	63184	43,4	54225	37,3	19274	13,2	5952	4,1	2830	1,9
Актюбинская	118543	43964	37,1	42215	35,6	19741	16,7	8121	6,8	4502	3,8
Алматинская	266802	90728	34,0	96034	36,0	50703	19,0	19988	7,5	9349	3,5
Атырауская	70449	18776	26,6	22485	31,9	15769	22,4	8291	11,8	5128	7,3
Восточно-											
Казахстанская	257167	121593	47,3	89215	34,7	31484	12,2	10430	4,1	4445	1,7
Жамбылская	166590	51930	31,2	57568	34,6	34569	20,7	15052	9,0	7471	4,5
З-Казахстанская	105994	42857	40,4	38037	35,9	16000	15,1	6128	5,8	2972	2,8
Карагандинская	241760	117717	48,7	84178	34,8	26593	11,0	8885	3,7	4387	1,8
Костанайская	177043	85039	48,0	64779	36,6	18861	10,7	5662	3,2	2702	1,5
Кызылординская	96190	21178	22,0	30003	31,2	24249	25,2	13037	13,6	7723	8,0
Мангистауская	54050	17486	32,3	16930	31,3	10355	19,2	5781	10,7	3498	6,5
Павлодарская	142250	69918	49,2	50630	35,6	14997	10,5	4539	3,2	2166	1,5
С-Казахстанская	123509	57271	46,4	45475	36,8	14513	11,8	4360	3,5	1890	1,5
Ю-Казахстанская	314969	67578	21,5	88660	28,1	77245	24,5	49976	15,9	31510	10,0
Астана г.а.	54114	27132	50,1	19898	36,8	5149	9,5	1352	2,5	583	1,1
Алматы г.а.	183752	102836	56,0	61914	33,7	14469	7,9	3322	1,8	1211	0,6
Городские домохозяйства											
Республика											
Казахстан	1433191	693011	48,4	499501	34,9	162463	11,3	54775	3,8	23441	1,6
Акмолинская	66239	34531	52,1	24191	36,5	5628	8,5	1322	2,0	567	0,9
Актюбинская	68881	30965	45,0	25541	37,1	8692	12,6	2606	3,8	1077	1,5
Алматинская	83127	36878	44,3	31412	37,8	10643	12,8	2976	3,6	1218	1,5
Атырауская	42826	13536	31,6	14747	34,4	8703	20,3	3918	9,1	1922	4,5
Восточно-											
Казахстанская	151045	84798	56,1	50441	33,4	11682	7,7	3073	2,0	1051	0,7
Жамбылская	79740	31428	39,4	29403	36,9	13097	16,4	4356	5,5	1456	1,8
З-Казахстанская	44022	23763	54,0	15901	36,1	3306	7,5	775	1,8	277	0,6
Карагандинская	199424	105055	52,7	69601	34,9	17888	9,0	4827	2,4	2053	1,0
Костанайская	95575	53954	56,5	33535	35,1	6181	6,5	1388	1,4	517	0,5
Кызылординская	60073	15517	25,8	20283	33,8	14452	24,0	6595	11,0	3226	5,4
Мангистауская	43790	16030	36,6	14432	32,9	7743	17,7	3798	8,7	1787	4,1
Павлодарская	91680	51437	56,1	32179	35,1	6233	6,8	1369	1,5	462	0,5
С-Казахстанская	46257	26943	58,2	15757	34,1	2735	5,9	581	1,3	241	0,5
Ю-Казахстанская	122646	38208	31,2	40266	32,8	25862	21,1	12517	10,2	5793	4,7
Астана г.а.	54114	27132	50,1	19898	36,8	5149	9,5	1352	2,5	583	1,1
Алматы г.а.	183752	102836	56,0	61914	33,7	14469	7,9	3322	1,8	1211	0,6
Сельские домохозяйства											
Республика											
Казахстан	1085456	306176	28,2	362754	33,4	231508	21,3	116101	10,7	68926	6,3
Акмолинская	79226	28653	36,2	30034	37,9	13646	17,2	4630	5,8	2263	2,9
Актюбинская	49662	12999	26,2	16674	33,6	11049	22,2	5515	11,1	3425	6,9
Алматинская	183675	53850	29,3	64622	35,2	40060	21,8	17012	9,3	8131	4,4
Атырауская	27623	5240	19,0	7738	28,0	7066	25,6	4373	15,8	3206	11,6
Восточно-											
Казахстанская	106122	36795	34,7	38774	36,5	19802	18,7	7357	6,9	3394	3,2
Жамбылская	86850	20502	23,6	28165	32,4	21472	24,7	10696	12,3	6015	6,9
З-Казахстанская	61972	19094	30,8	22136	35,7	12694	20,5	5353	8,6	2695	4,3
Карагандинская	42336	12662	29,9	14577	34,4	8705	20,6	4058	9,6	2334	5,5
Костанайская	81468	31085	38,2	31244	38,3	12680	15,6	4274	5,2	2185	2,7
Кызылординская	36117	5661	15,7	9720	26,9	9797	27,1	6442	17,8	4497	12,5
Мангистауская	10260	1456	14,2	2498	24,3	2612	25,5	1983	19,3	1711	16,7
Павлодарская	50570	18481	36,5	18451	36,5	8764	17,3	3170	6,3	1704	3,4
С-Казахстанская	77252	30328	39,3	29718	38,5	11778	15,2	3779	4,9	1649	2,1
Ю-Казахстанская	192323	29370	15,3	48397	25,1	51383	26,7	37459	19,5	25717	13,4

Домохозяйства, имеющие детей моложе 18 лет, по регионам

	На 1000 домохозяйств приходится домохозяйств, имеющих детей моложе 18 лет					
	Всего	в том числе				
		1 ребенка	2 детей	3 детей	4 детей	5 и более детей
Все домохозяйства						
Республика Казахстан	606	241	208	95	41	22
Акмолинская	579	251	216	77	24	11
Актюбинская	661	245	236	110	45	25
Алматинская	689	234	248	131	52	24
Атырауская	739	197	236	165	87	54
Восточно-Казахстанская	547	259	190	67	22	9
Жамбылская	702	219	242	146	63	32
Западно-Казахстанская	621	251	223	94	36	17
Карагандинская	525	256	183	58	19	9
Костанайская	530	255	194	56	17	8
Кызылординская	827	182	258	209	112	66
Мангистауская	693	224	217	133	74	45
Павлодарская	548	269	195	58	18	8
Северо-Казахстанская	538	250	198	63	19	8
Южно-Казахстанская	782	168	220	192	124	78
Астана г.а.	569	285	209	54	15	6
Алматы г.а.	476	267	160	37	9	3
Городские домохозяйства						
Республика Казахстан	538	260	188	61	21	9
Акмолинская	519	271	190	44	10	4
Актюбинская	601	270	223	76	23	9
Алматинская	593	263	224	76	21	9
Атырауская	689	218	237	140	63	31
Восточно-Казахстанская	486	273	162	38	10	3
Жамбылская	620	244	229	102	34	11
Западно-Казахстанская	516	279	186	39	9	3
Карагандинская	497	262	173	45	12	5
Костанайская	470	265	165	30	7	3
Кызылординская	785	203	265	189	86	42
Мангистауская	658	241	217	116	57	27
Павлодарская	506	284	177	34	8	3
Северо-Казахстанская	466	272	159	27	6	2
Южно-Казахстанская	665	207	218	140	68	32
Астана г.а.	569	285	209	54	15	6
Алматы г.а.	476	267	160	37	9	3
Сельские домохозяйства						
Республика Казахстан	729	206	244	155	78	46
Акмолинская	641	232	243	110	38	18
Актюбинская	769	201	258	171	86	53
Алматинская	744	218	262	162	69	33
Атырауская	832	158	233	213	132	96
Восточно-Казахстанская	666	231	243	124	46	22
Жамбылская	798	189	259	197	98	55
Западно-Казахстанская	725	223	259	149	63	31
Карагандинская	716	214	247	147	69	39
Костанайская	625	238	240	97	33	17
Кызылординская	907	142	244	246	162	113
Мангистауская	896	127	218	228	173	150
Павлодарская	647	237	236	112	40	22
Северо-Казахстанская	593	233	228	90	29	13
Южно-Казахстанская	880	134	222	235	171	118

Домохозяйства, состоящие из матери с детьми, по регионам

	Домохо- зяйства, состоящие из матери с детьми	из них домохо- зяйства, имеющие детей молоче 18 лет	в том числе				
			1 ребенка	2 детей	3 детей	4 детей	5 и более детей
Все домохозяйства							
Республика Казахстан	444786	269998	160117	76865	22455	7445	3116
Акмолинская	25271	15472	8995	4682	1272	362	161
Актюбинская	18952	12242	6961	3546	1148	418	169
Алматинская	37518	23347	12276	7320	2600	842	309
Атырауская	10271	6190	2811	1898	907	403	171
Восточно-Казахстанская	49302	27903	17751	7471	1898	550	233
Жамбылская	23794	15709	7872	5094	1886	609	248
Западно-Казахстанская	17303	9945	5819	2826	848	325	127
Карагандинская	56149	33814	21585	9389	2009	553	278
Костанайская	37793	23765	15071	6662	1461	404	167
Кызылординская	10048	6837	2962	2249	1118	359	149
Мангистауская	9159	6373	3507	1854	667	230	115
Павлодарская	31162	19502	12639	5266	1141	312	144
Северо-Казахстанская	22106	12318	7423	3547	933	304	111
Южно-Казахстанская	33540	22615	10185	6905	3320	1550	655
Астана г.а.	10053	6220	4128	1658	332	69	33
Алматы г.а.	52365	27746	20132	6498	915	155	46
Городские домохозяйства							
Республика Казахстан	327866	200604	130088	54448	11826	3099	1143
Акмолинская	14836	9453	6139	2678	486	98	52
Актюбинская	13839	9027	5646	2533	616	171	61
Алматинская	16598	10858	6601	3213	807	177	60
Атырауская	7613	4703	2336	1461	583	238	85
Восточно-Казахстанская	36163	20873	14434	5227	899	222	91
Жамбылская	15321	10267	5640	3298	960	272	97
Западно-Казахстанская	10202	6078	4121	1627	250	58	22
Карагандинская	51279	30893	20346	8451	1561	373	162
Костанайская	26269	17014	11789	4368	668	142	47
Кызылординская	7869	5374	2486	1801	795	213	79
Мангистауская	8428	5841	3354	1685	549	182	71
Павлодарская	24345	15651	10868	4021	593	128	41
Северо-Казахстанская	11631	6734	4679	1726	245	64	20
Южно-Казахстанская	21055	13872	7389	4203	1567	537	176
Астана г.а.	10053	6220	4128	1658	332	69	33
Алматы г.а.	52365	27746	20132	6498	915	155	46
Сельские домохозяйства							
Республика Казахстан	116920	69394	30029	22417	10629	4346	1973
Акмолинская	10435	6019	2856	2004	786	264	109
Актюбинская	5113	3215	1315	1013	532	247	108
Алматинская	20920	12489	5675	4107	1793	665	249
Атырауская	2658	1487	475	437	324	165	86
Восточно-Казахстанская	13139	7030	3317	2244	999	328	142
Жамбылская	8473	5442	2232	1796	926	337	151
Западно-Казахстанская	7101	3867	1698	1199	598	267	105
Карагандинская	4870	2921	1239	938	448	180	116
Костанайская	11524	6751	3282	2294	793	262	120
Кызылординская	2179	1463	476	448	323	146	70
Мангистауская	731	532	153	169	118	48	44
Павлодарская	6817	3851	1771	1245	548	184	103
Северо-Казахстанская	10475	5584	2744	1821	688	240	91
Южно-Казахстанская	12485	8743	2796	2702	1753	1013	479

Домохозяйства, состоящие из матери с детьми, по регионам

	На 1000 домохозяйств приходится домохозяйств, состоящих из матери с детьми						
	всего	из них домохо- зяйства, имеющие детей моложе 18 лет	в том числе				
			1 ребенка	2 детей	3 детей	4 детей	5 и более детей
Все домохозяйства							
Республика Казахстан	107	65	39	18	5	2	1
Акмолинская	101	62	36	19	5	1	1
Актюбинская	106	68	39	20	6	2	1
Алматинская	97	60	32	19	6	2	1
Атырауская	108	65	29	20	10	4	2
Восточно-Казахстанская	105	59	38	16	4	1	0
Жамбылская	100	66	33	21	8	3	1
Западно-Казахстанская	101	58	34	16	5	2	1
Карагандинская	122	73	47	20	4	1	1
Костанайская	113	71	45	20	4	1	1
Кызылординская	86	59	26	19	10	3	1
Мангистауская	117	82	45	24	9	3	1
Павлодарская	120	75	49	20	4	1	1
Северо-Казахстанская	96	54	32	16	4	1	1
Южно-Казахстанская	83	56	25	17	8	4	2
Астана г.а.	106	65	43	17	4	1	0
Алматы г.а.	136	72	52	17	2	1	0
Городские домохозяйства							
Республика Казахстан	123	75	49	21	4	1	0
Акмолинская	116	74	48	21	4	1	0
Актюбинская	121	79	49	22	5	2	1
Алматинская	118	78	47	23	6	1	1
Атырауская	123	76	38	24	9	4	1
Восточно-Казахстанская	116	67	46	17	3	1	0
Жамбылская	119	80	44	26	7	2	1
Западно-Казахстанская	120	71	48	19	3	1	0
Карагандинская	128	77	51	21	4	1	0
Костанайская	129	84	58	22	3	1	0
Кызылординская	103	70	32	24	10	3	1
Мангистауская	127	88	51	25	8	3	1
Павлодарская	134	86	60	22	3	1	0
Северо-Казахстанская	117	68	47	17	3	1	0
Южно-Казахстанская	114	75	40	23	8	3	1
Астана г.а.	106	65	43	17	4	1	0
Алматы г.а.	136	72	52	17	2	1	0
Сельские домохозяйства							
Республика Казахстан	78	47	20	15	7	3	2
Акмолинская	84	49	23	16	7	2	1
Актюбинская	79	50	20	16	8	4	2
Алматинская	85	51	23	17	7	3	1
Атырауская	80	45	14	13	10	5	3
Восточно-Казахстанская	82	44	21	14	6	2	1
Жамбылская	78	50	21	16	9	3	1
Западно-Казахстанская	83	45	20	14	7	3	1
Карагандинская	82	49	21	16	7	3	2
Костанайская	88	52	25	18	6	2	1
Кызылординская	55	37	12	11	8	4	2
Мангистауская	64	46	13	15	10	4	4
Павлодарская	87	49	23	16	7	2	1
Северо-Казахстанская	80	43	21	14	5	2	1
Южно-Казахстанская	57	40	13	12	8	5	2

Домохозяйства, имеющие лиц в возрасте 60 лет и старше, по регионам

	Число домохозяйств, единиц	из них, имеющие лиц в возрасте 60 лет и старше		в том числе					
		число, единиц	в % к общему числу домохозяйств	1 лицо		2 лица		3 лица и более	
				число, единиц	удельный вес, %	число, единиц	удельный вес, %	число, единиц	удельный вес, %
Все домохозяйства									
Республика Казахстан	4152740	1229942	29,6	870865	70,8	349900	28,4	9177	0,7
Акмолинская	251138	76027	30,3	52581	69,2	22882	30,1	564	0,7
Актюбинская	179242	50103	28,0	35491	70,8	14266	28,5	346	0,7
Алматинская	386990	117472	30,4	83205	70,8	33379	28,4	888	0,8
Атырауская	95329	29697	31,2	21925	73,8	7555	25,4	217	0,7
В-Казахстанская	470401	154202	32,8	106188	68,9	46564	30,2	1450	0,9
Жамбылская	237468	67640	28,5	48349	71,5	18714	27,7	577	0,8
З-Казахстанская	170732	54281	31,8	37574	69,2	16287	30,0	420	0,8
Карагандинская	460427	134098	29,1	96016	71,6	37266	27,8	816	0,6
Костанайская	333798	102043	30,6	70165	68,8	31180	30,5	698	0,7
Кызылординская	116368	31008	26,6	23669	76,3	7209	23,2	130	0,4
Мангистауская	77984	14613	18,7	11158	76,4	3381	23,1	74	0,5
Павлодарская	259445	70791	27,3	49821	70,4	20473	28,9	497	0,7
С-Казахстанская	229487	76528	33,3	51844	67,7	24043	31,4	641	0,8
Ю-Казахстанская	403018	109091	27,1	79805	73,1	28652	26,3	634	0,6
Астана г.а.	95155	24578	25,8	17159	69,8	7116	29,0	303	1,2
Алматы г.а.	385758	117770	30,5	85915	73,0	30933	26,2	922	0,8
Городские домохозяйства									
Республика Казахстан	2663204	761383	28,6	542798	71,3	212892	28,0	5693	0,7
Акмолинская	127618	37855	29,7	26353	69,6	11212	29,6	290	0,8
Актюбинская	114701	29989	26,1	21408	71,4	8369	27,9	212	0,7
Алматинская	140091	40019	28,6	28042	70,1	11651	29,1	326	0,8
Атырауская	62125	17541	28,2	13047	74,4	4387	25,0	107	0,6
В-Казахстанская	311007	99478	32,0	69119	69,5	29451	29,6	908	0,9
Жамбылская	128596	33879	26,3	24039	71,0	9522	28,1	318	0,9
З-Казахстанская	85306	26223	30,7	17996	68,6	8010	30,5	217	0,8
Карагандинская	401311	116490	29,0	83367	71,6	32426	27,8	697	0,6
Костанайская	203369	61218	30,1	42440	69,3	18362	30,0	416	0,7
Кызылординская	76551	19198	25,1	14699	76,6	4422	23,0	77	0,4
Мангистауская	66527	11463	17,2	8919	77,8	2487	21,7	57	0,5
Павлодарская	181334	45355	25,0	32601	71,9	12468	27,5	286	0,6
С-Казахстанская	99200	32255	32,5	22415	69,5	9614	29,8	226	0,7
Ю-Казахстанская	184555	48072	26,0	35279	73,4	12462	25,9	331	0,7
Астана г.а.	95155	24578	25,8	17159	69,8	7116	29,0	303	1,2
Алматы г.а.	385758	117770	30,5	85915	73,0	30933	26,2	922	0,8
Сельские домохозяйства									
Республика Казахстан	1489536	468559	31,5	328067	70,0	137008	29,2	3484	0,7
Акмолинская	123520	38172	30,9	26228	68,7	11670	30,6	274	0,7
Актюбинская	64541	20114	31,2	14083	70,0	5897	29,3	134	0,7
Алматинская	246899	77453	31,4	55163	71,2	21728	28,1	562	0,7
Атырауская	33204	12156	36,6	8878	73,0	3168	26,1	110	0,9
В-Казахстанская	159394	54724	34,3	37069	67,7	17113	31,3	542	1,0
Жамбылская	108872	33761	31,0	24310	72,0	9192	27,2	259	0,8
З-Казахстанская	85426	28058	32,8	19578	69,8	8277	29,5	203	0,7
Карагандинская	59116	17608	29,8	12649	71,8	4840	27,5	119	0,7
Костанайская	130429	40825	31,3	27725	67,9	12818	31,4	282	0,7
Кызылординская	39817	11810	29,7	8970	76,0	2787	23,6	53	0,4
Мангистауская	11457	3150	27,5	2239	71,1	894	28,4	17	0,5
Павлодарская	78111	25436	32,6	17220	67,7	8005	31,5	211	0,8
С-Казахстанская	130287	44273	34,0	29429	66,5	14429	32,6	415	0,9
Ю-Казахстанская	218463	61019	27,9	44526	73,0	16190	26,5	303	0,5

Домохозяйства, имеющие лиц в возрасте 60 лет и старше, по регионам

	На 1000 домохозяйств приходится домохозяйств, имеющих лиц в возрасте 60 лет и старше											
	все домохозяйства				городские домохозяйства				сельские домохозяйства			
	всего	в том числе			всего	в том числе			всего	в том числе		
		1 лицо	2 лица	3 лица		1 лицо	2 лица	3 лица		1 лицо	2 лица	3 лица
Республика Казахстан	296	210	84	2	286	204	80	2	315	220	92	3
Акмолинская	303	210	91	2	297	207	88	2	309	212	95	2
Актюбинская	280	198	80	2	261	186	73	2	312	218	92	2
Алматинская	304	215	87	2	286	200	83	3	314	224	88	2
Атырауская	312	230	79	3	282	210	70	2	366	267	96	3
Восточно-Казахстанская	328	226	99	3	320	222	95	3	343	233	107	3
Жамбылская	285	204	79	2	263	187	74	2	310	223	85	2
Западно-Казахстанская	318	220	95	3	307	211	94	2	328	229	97	2
Карагандинская	291	208	81	2	290	207	81	2	298	214	82	2
Костанайская	306	210	94	2	301	209	90	2	313	213	98	2
Кызылординская	266	203	62	1	251	192	58	1	297	225	70	2
Мангистауская	187	143	43	1	172	134	37	1	275	195	78	2
Павлодарская	273	192	79	2	250	180	69	1	326	220	103	3
Северо-Казахстанская	333	226	105	3	325	226	97	2	340	226	111	3
Южно-Казахстанская	271	198	71	2	260	191	67	2	279	204	74	1
Астана г.а.	258	180	75	3	258	180	75	3	-	-	-	-
Алматы г.а.	305	223	80	2	305	223	80	2	-	-	-	-

**ГРАФИЧЕСКИЙ МАТЕРИАЛ ПО ИТОГАМ
РАЗВИТИЯ ПРОМЫШЛЕННОСТИ РЕСПУБЛИКИ
КАЗАХСТАН В ЯНВАРЕ-ДЕКАБРЕ 1999 И 2000 гг.**

**Динамика индексов физического объема промышленного производства по областям
в январе-декабре 1999 и 2000 гг. (в % к соответствующему периоду предыдущего года)**

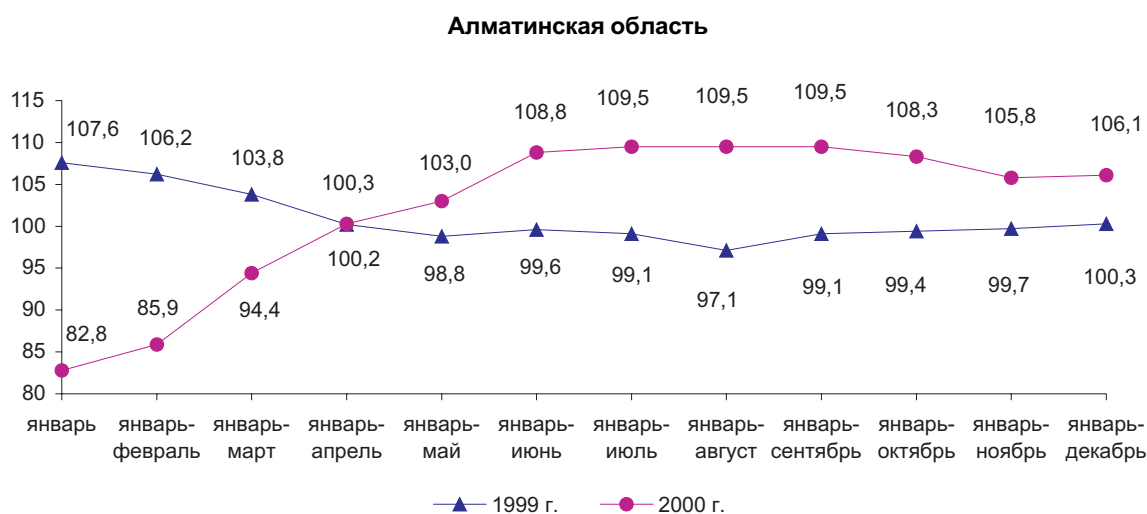
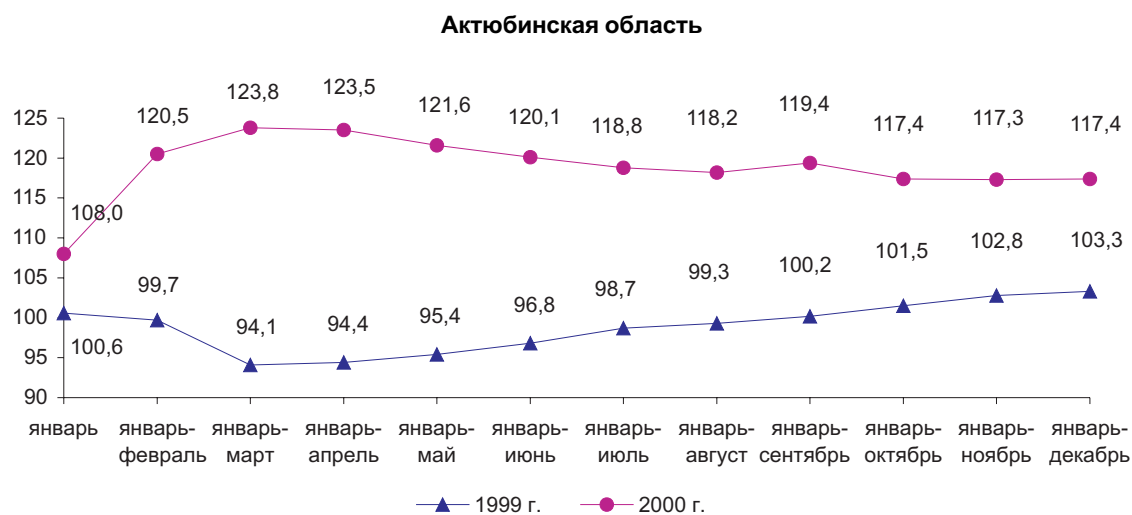
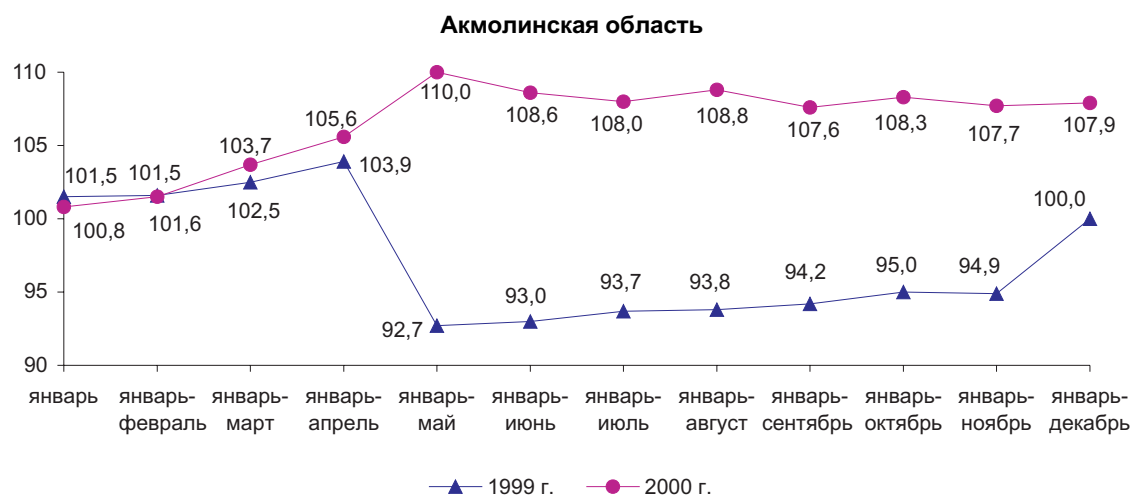

Атырауская область

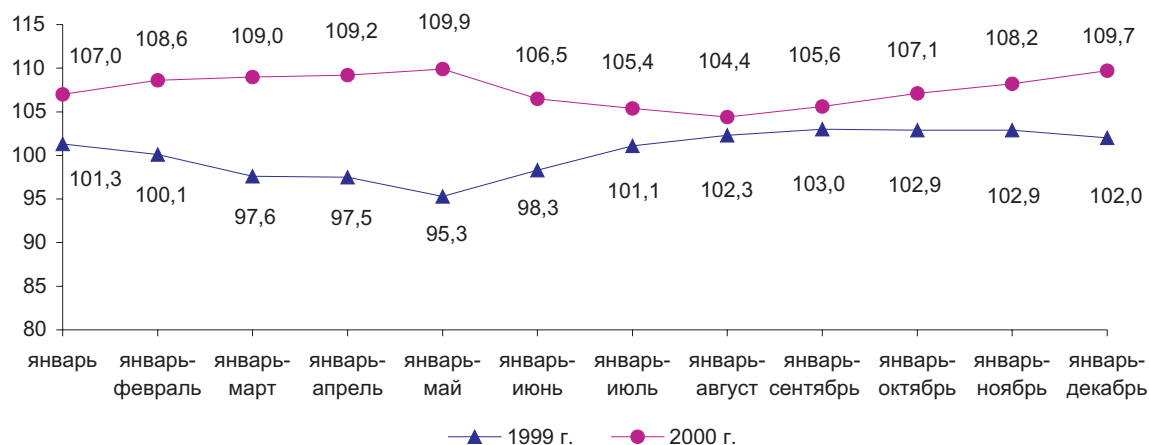

Восточно-Казахстанская область

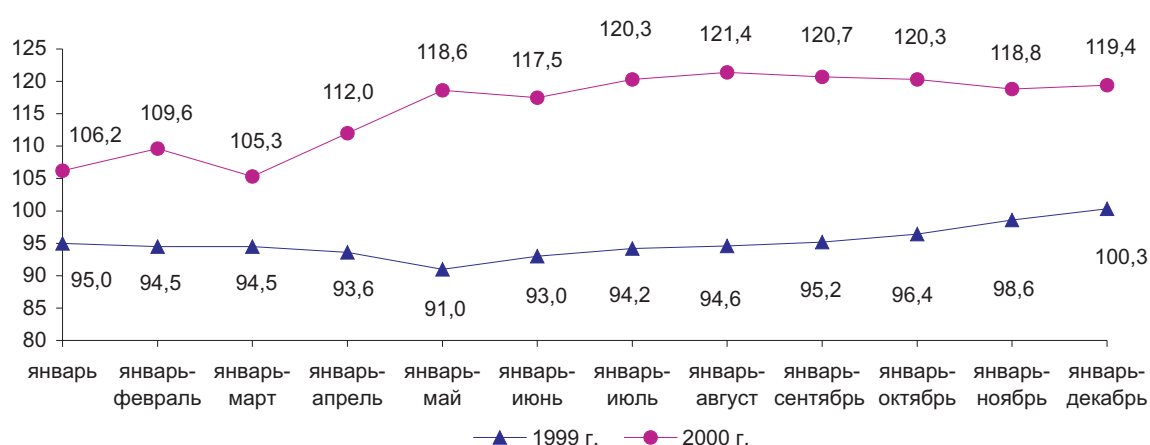

Жамбылская область

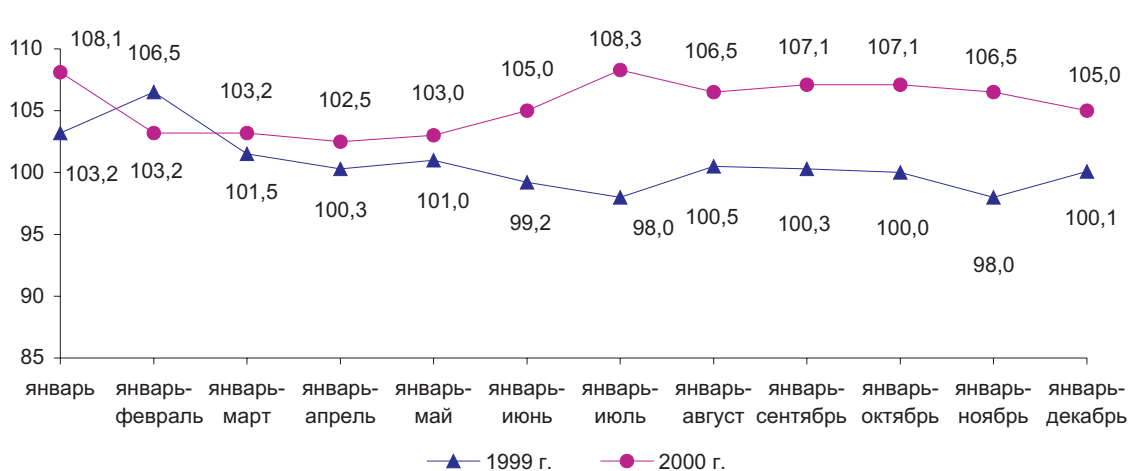

Западно-Казахстанская область

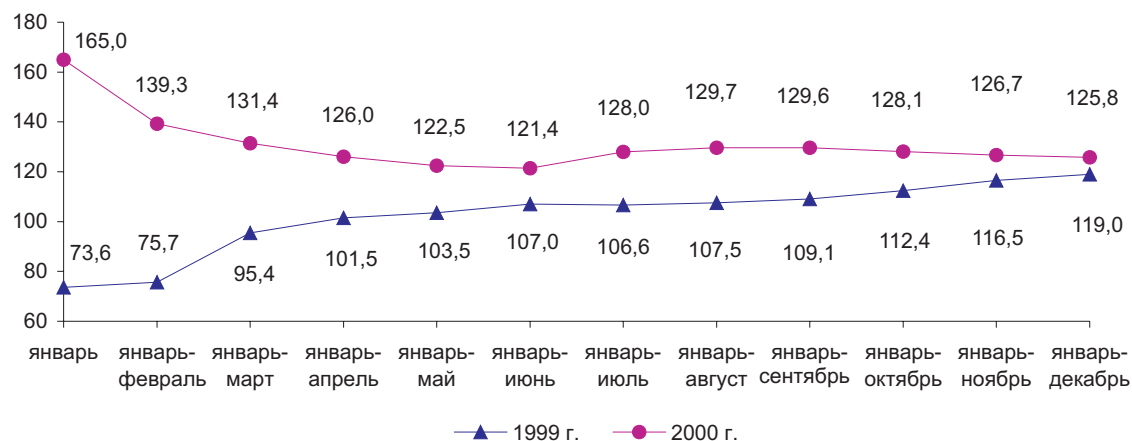

Карагандинская область

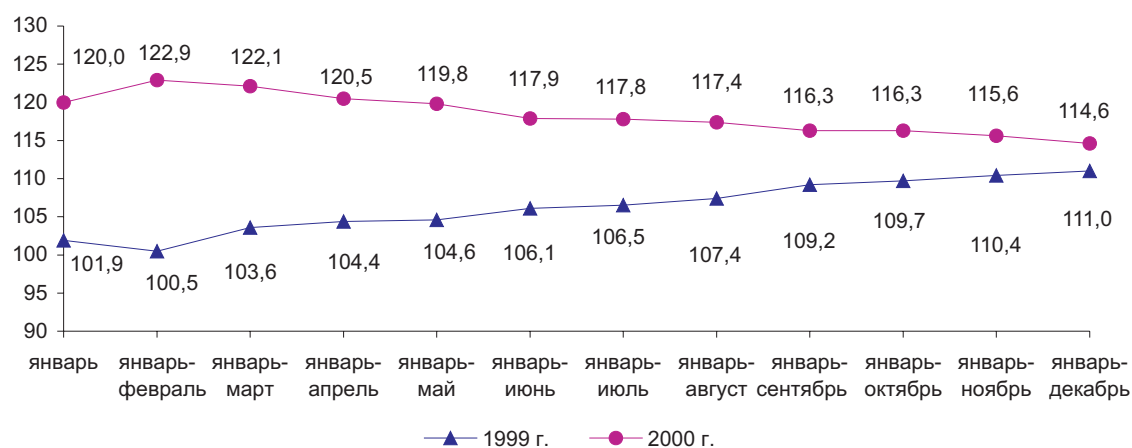

Кызылординская область

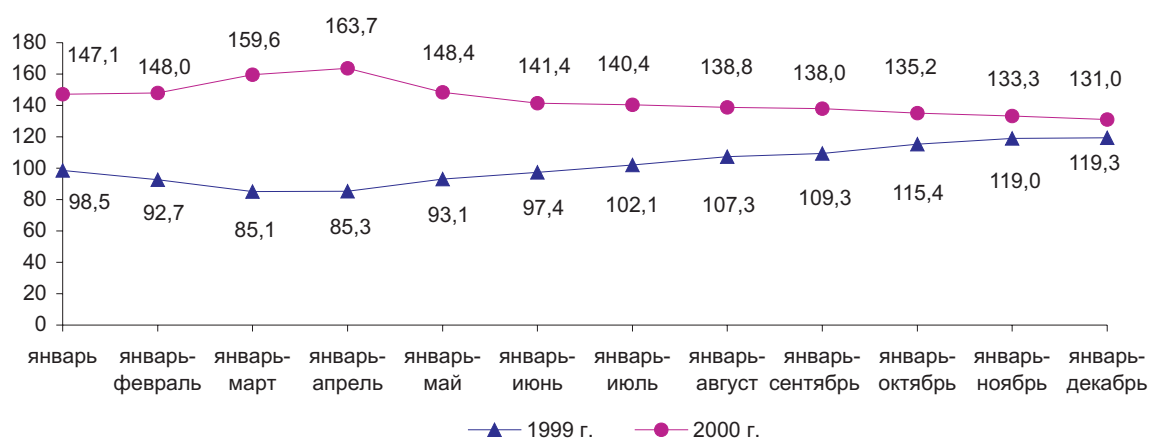

Костанайская область

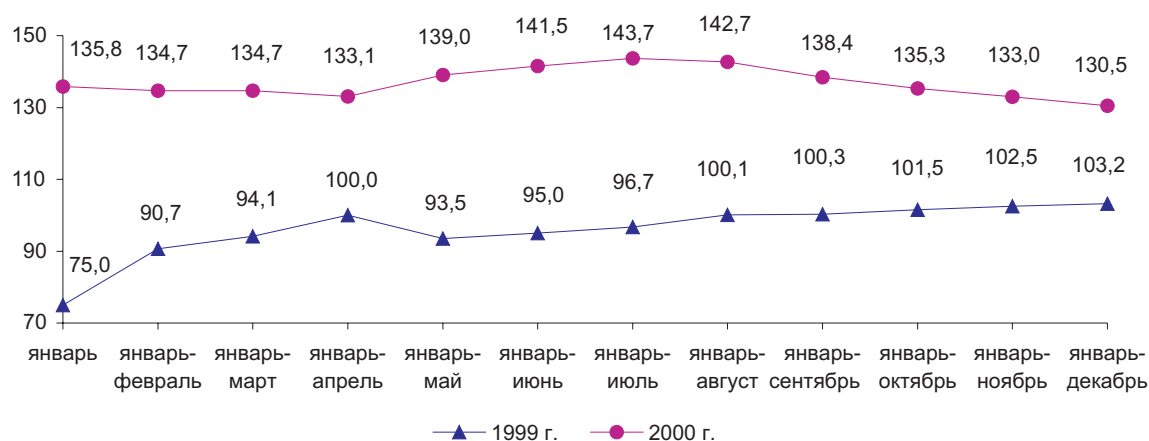

Мангистауская область

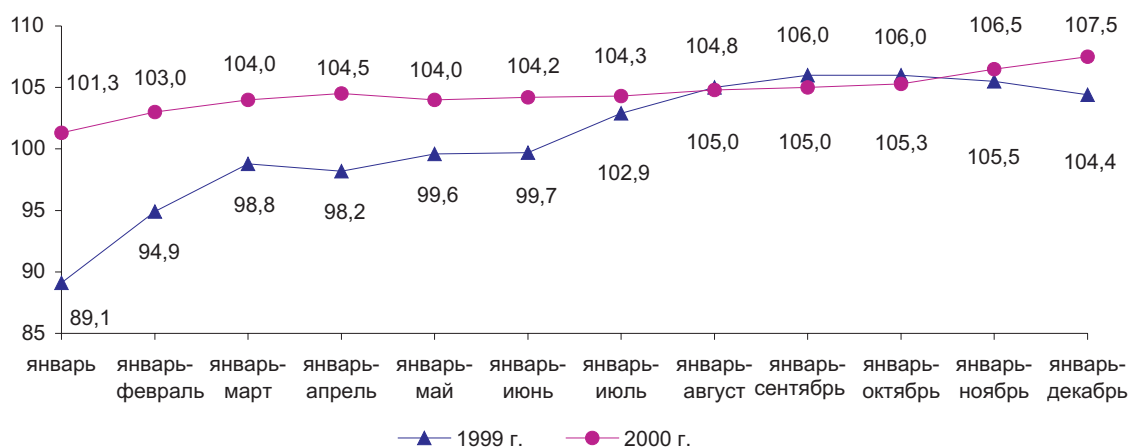

Павлодарская область

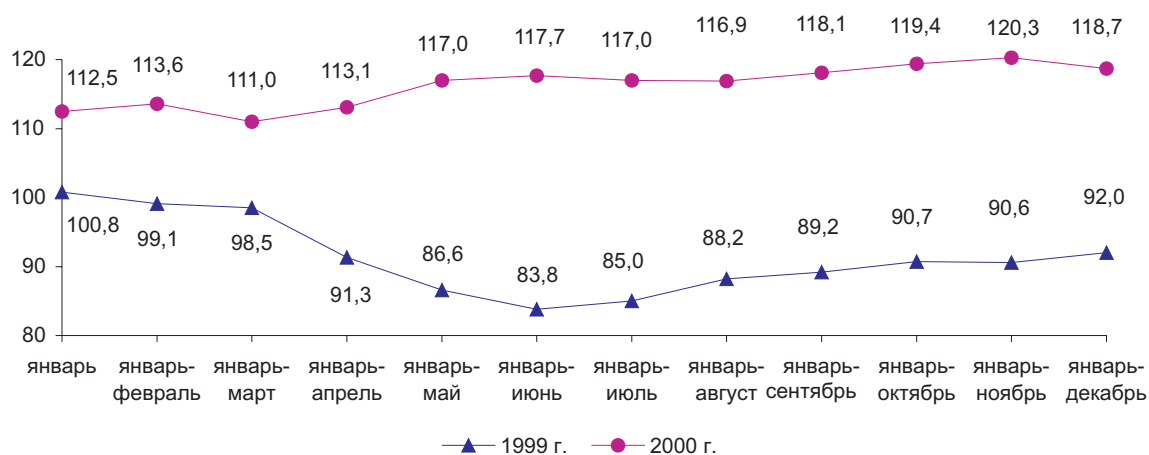

Северо-Казakhstanская область

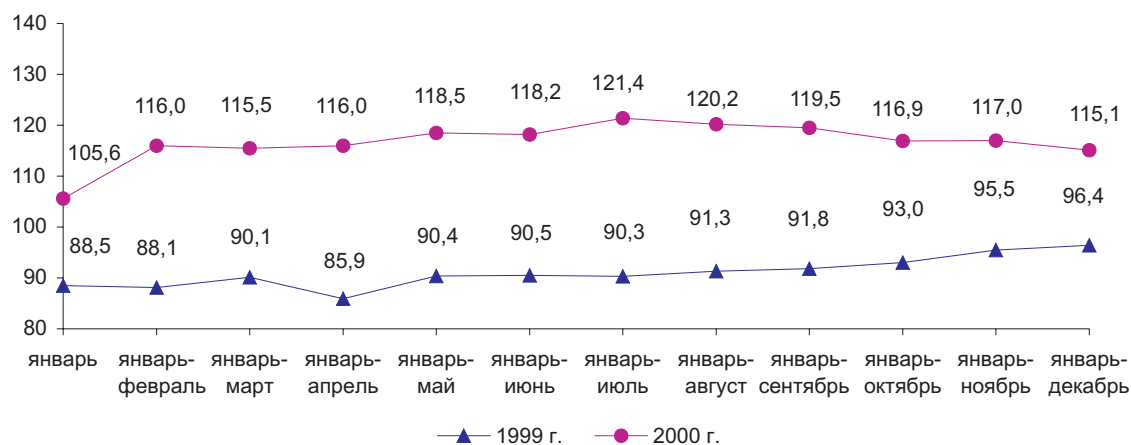

Южно-Казakhstanская область

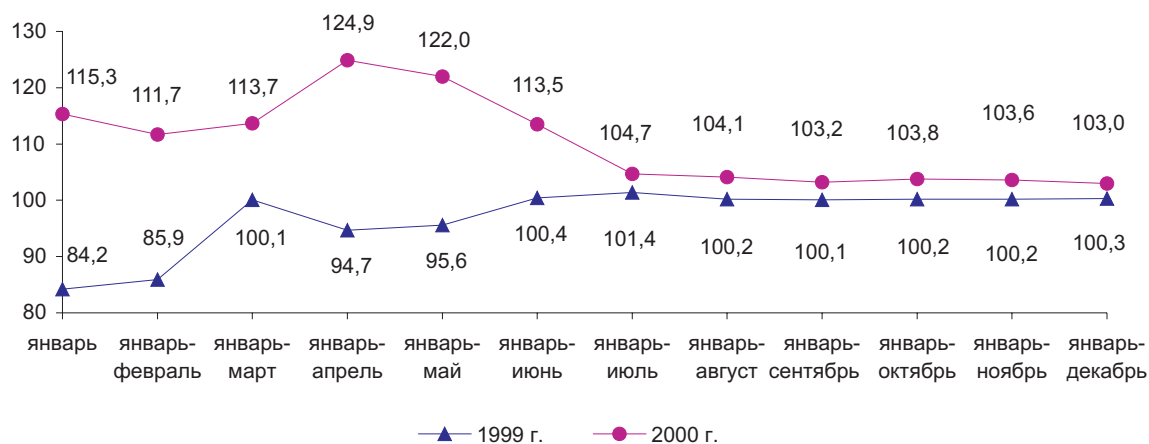

г. Астана

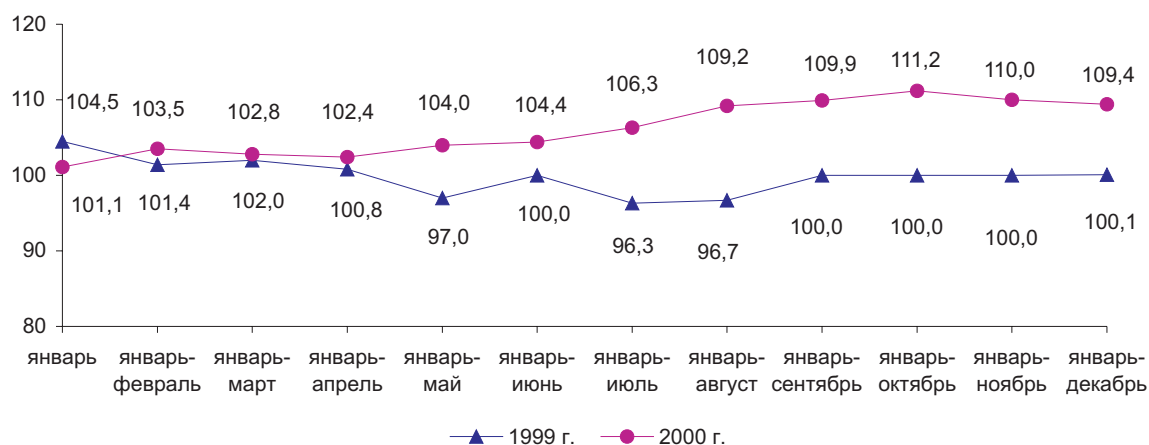

г. Алматы

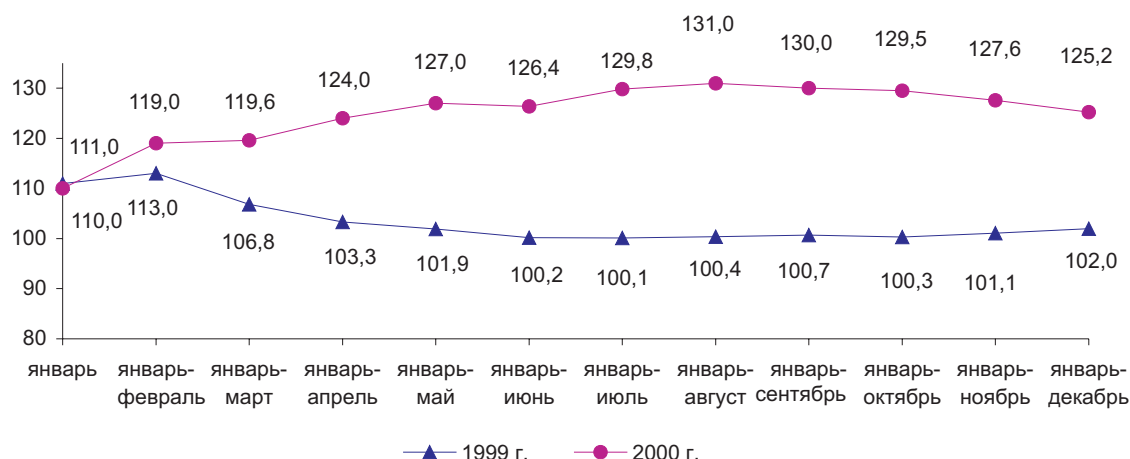

ПРИЛОЖЕНИЕ 2

Индексы физического объема промышленного производства по видам деятельности в январе-декабре 1999 и 2000 гг. (в % к соответствующему периоду предыдущего года)

Горнодобывающая промышленность

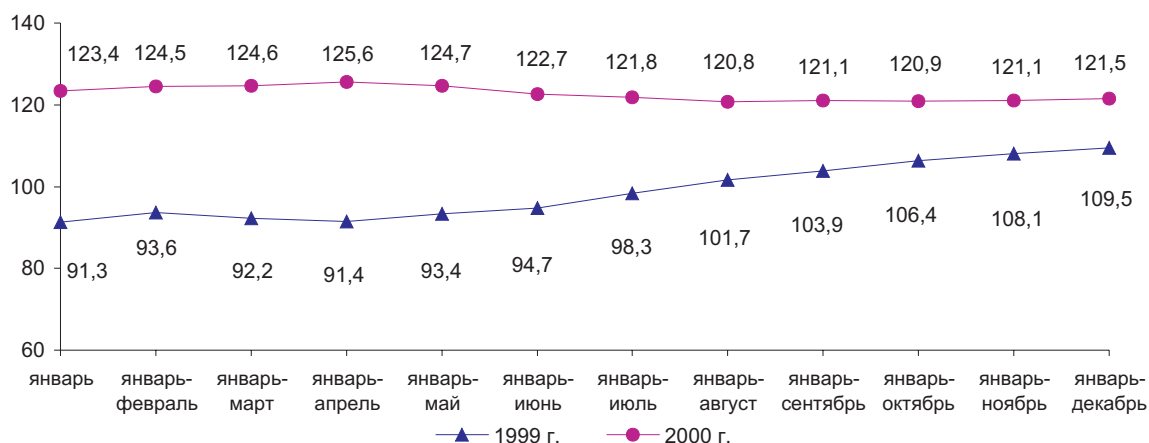

Добыча угля и лигнита

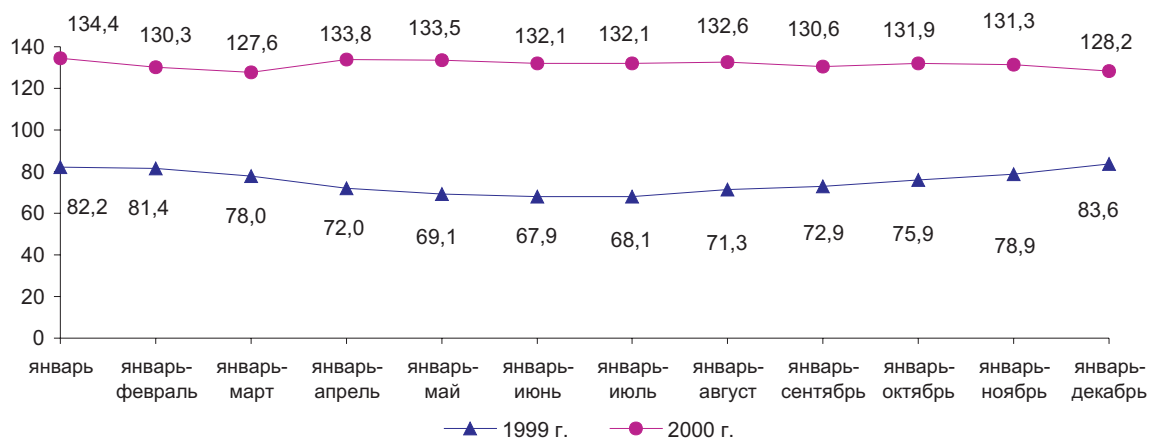

Добыча сырой нефти и попутного газа

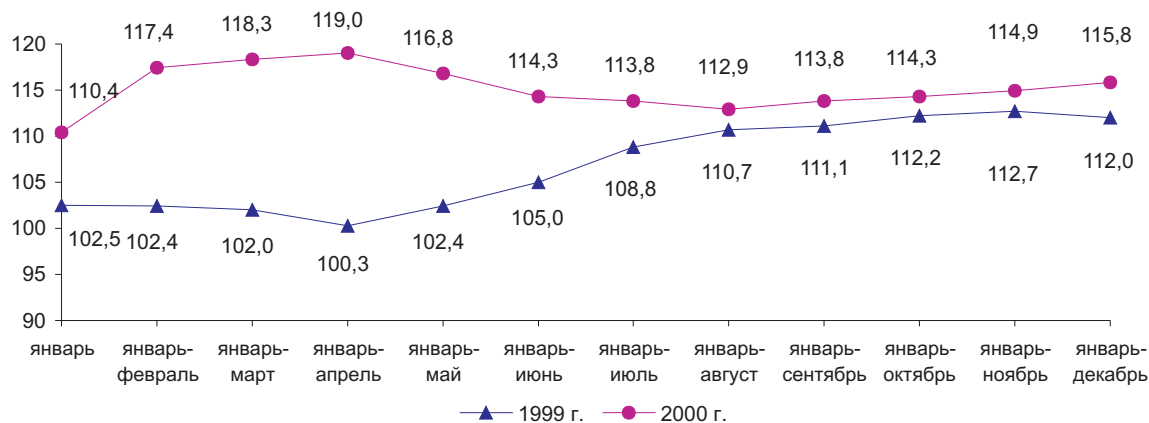

Добыча природного (горючего) газа

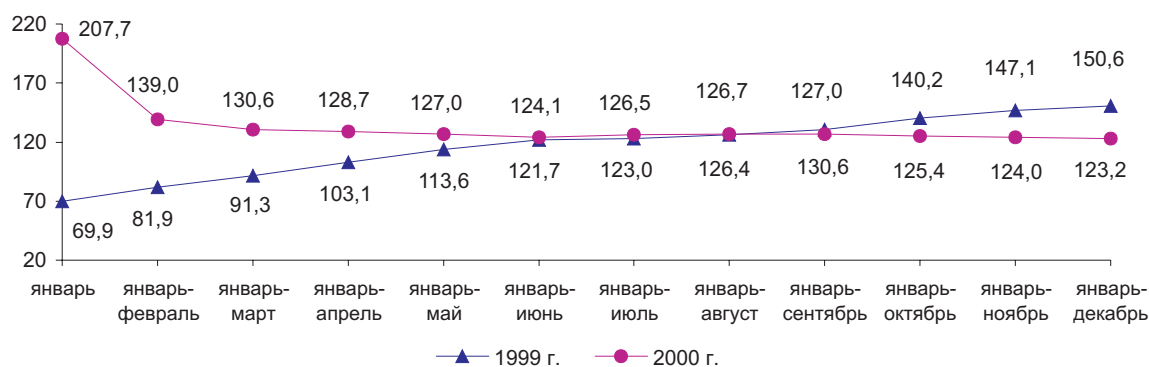

Добыча металлических руд

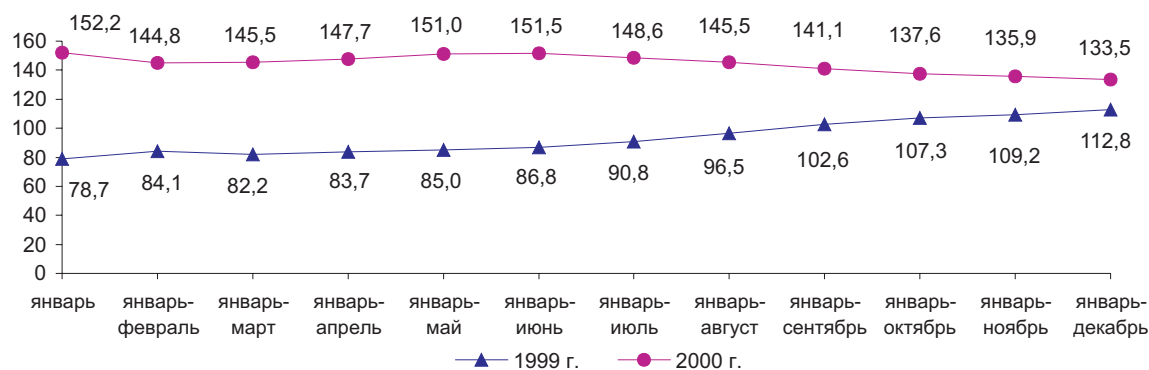

Добыча железной руды

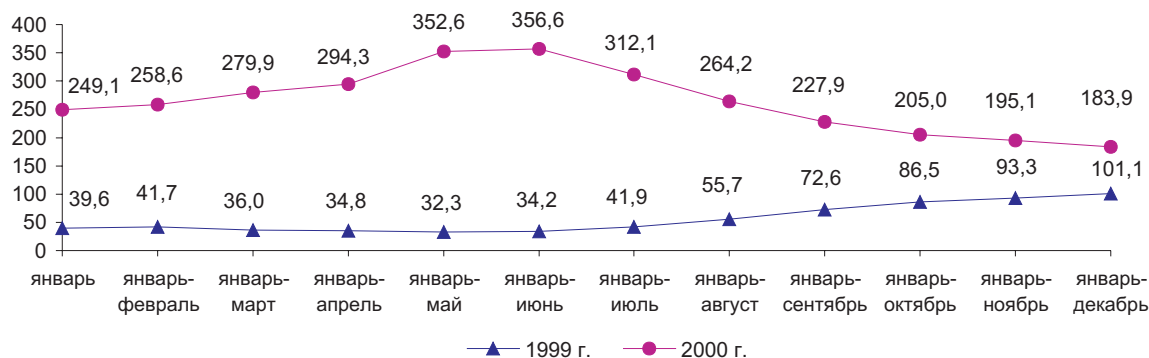

Добыча руд цветных металлов

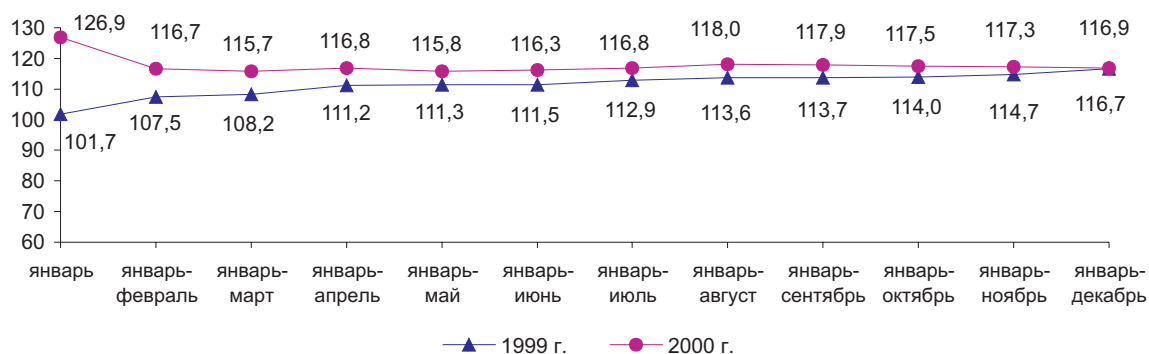

Прочие отрасли горнодобывающей промышленности

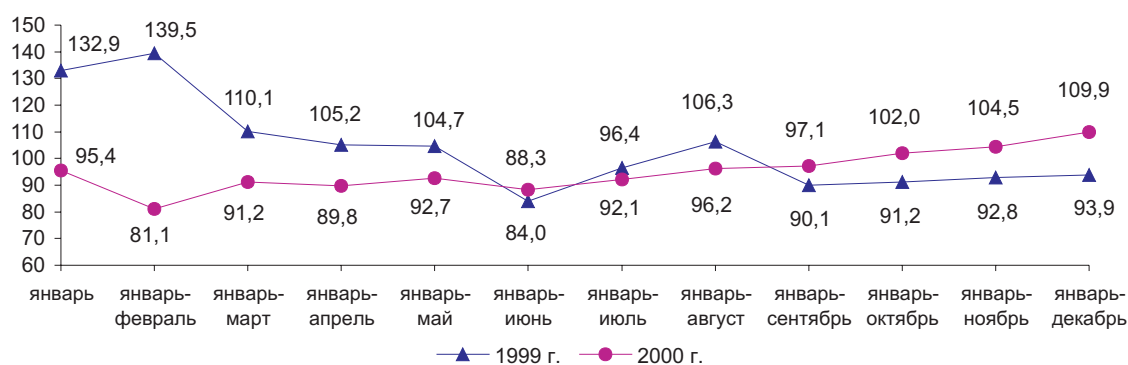

Обрабатывающая промышленность

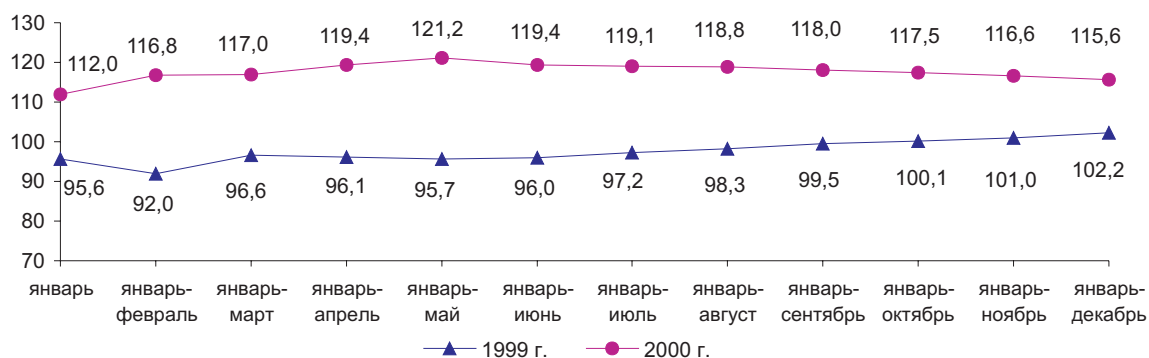

Переработка сельскохозяйственных продуктов

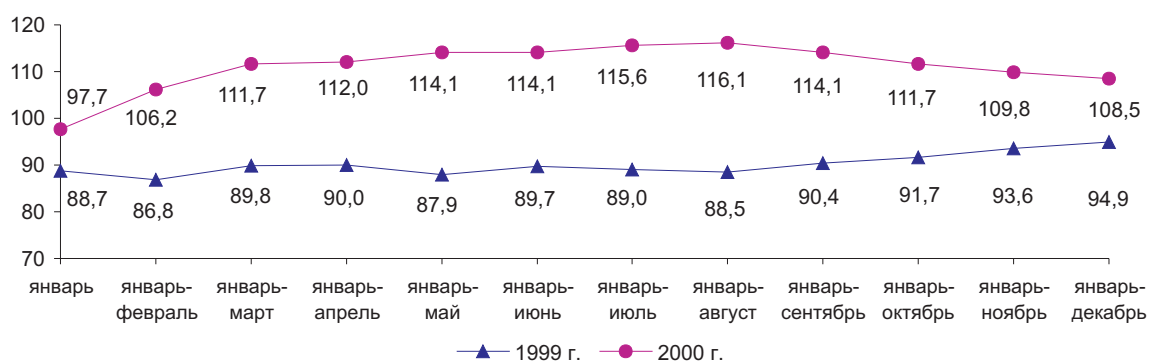

Производство пищевых продуктов

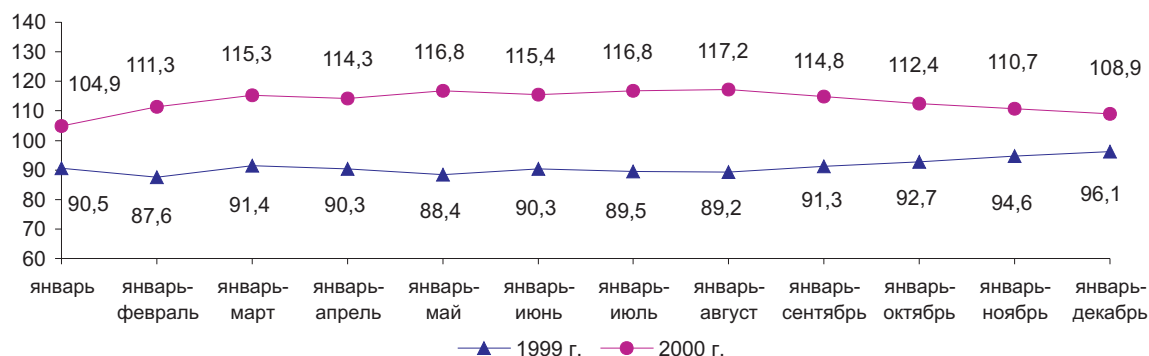

Производство табачных изделий

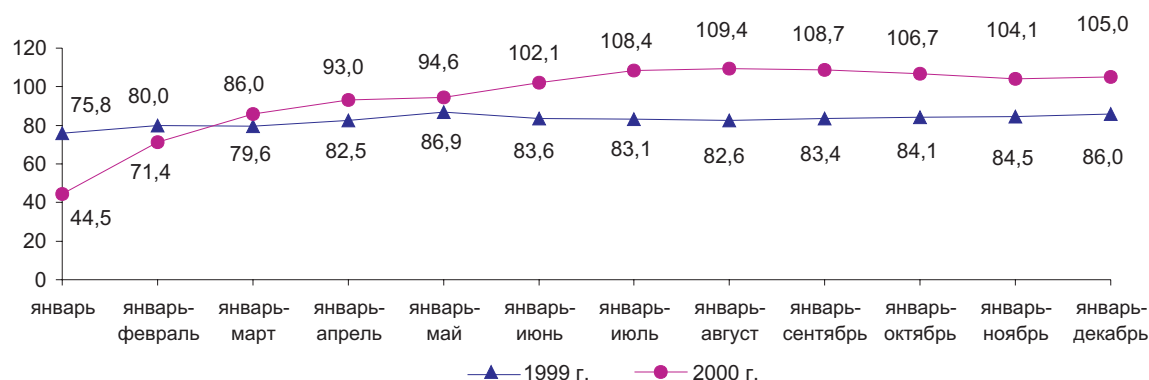

Текстильная и швейная промышленность

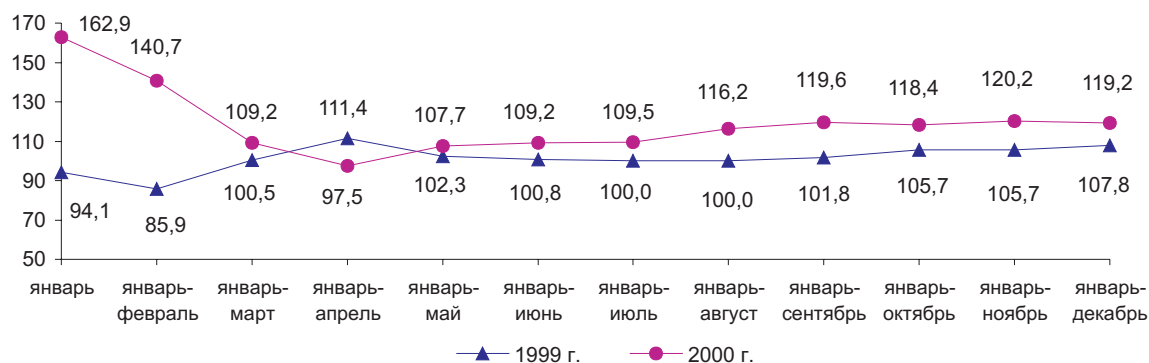

Производство кожи, изделий из кожи и производство обуви

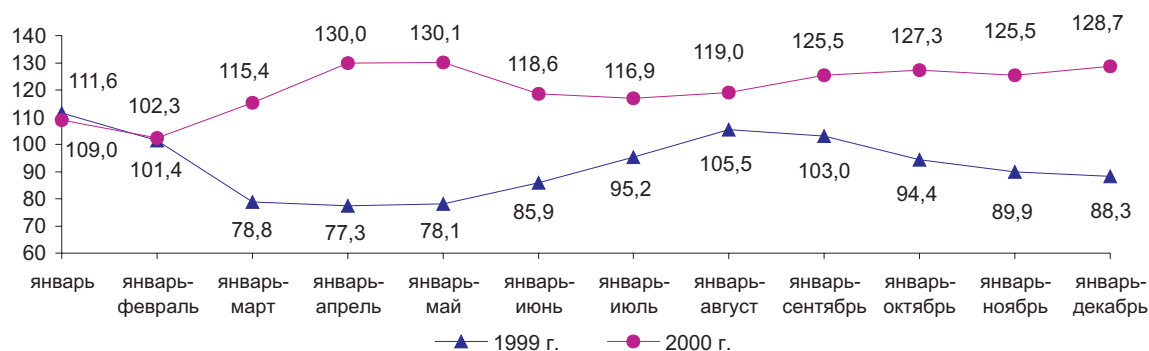

Производство древесины и деревянных изделий

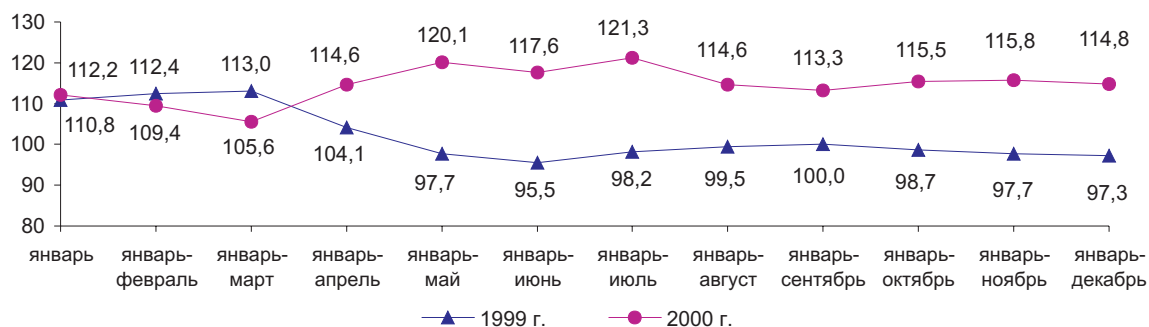

Производство бумаги и картона; издательское дело

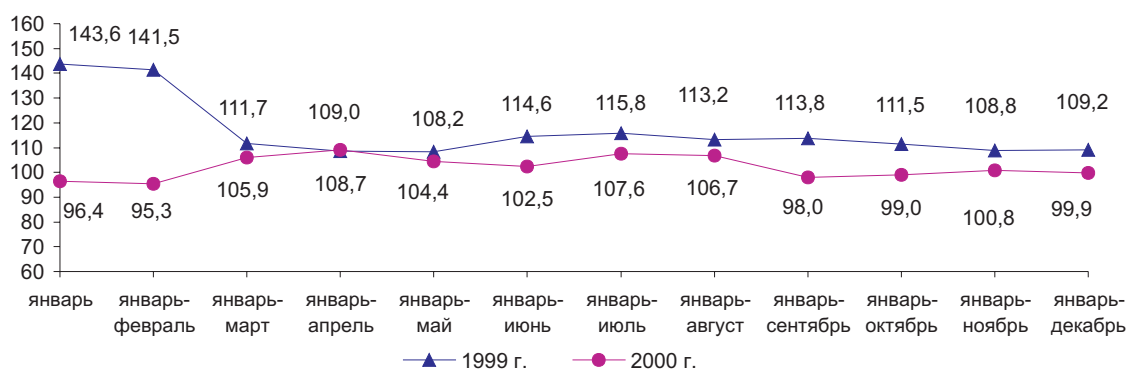

Перегонка нефти

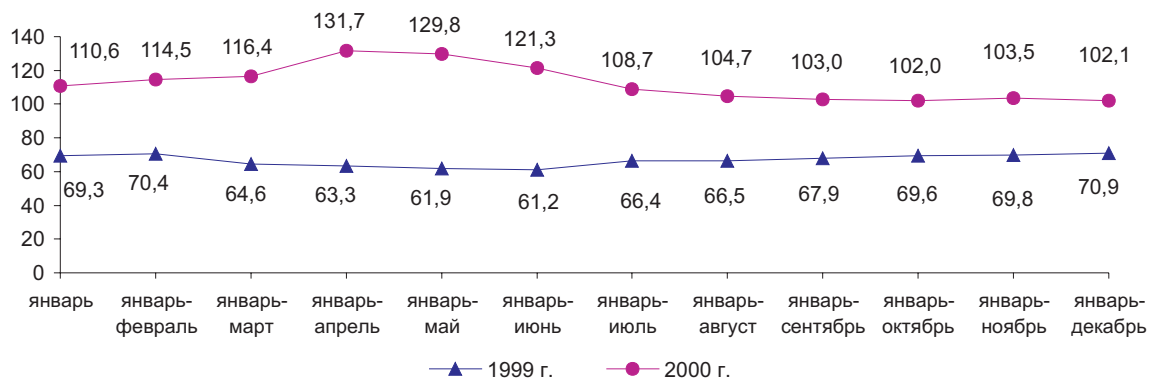

Химическая промышленность

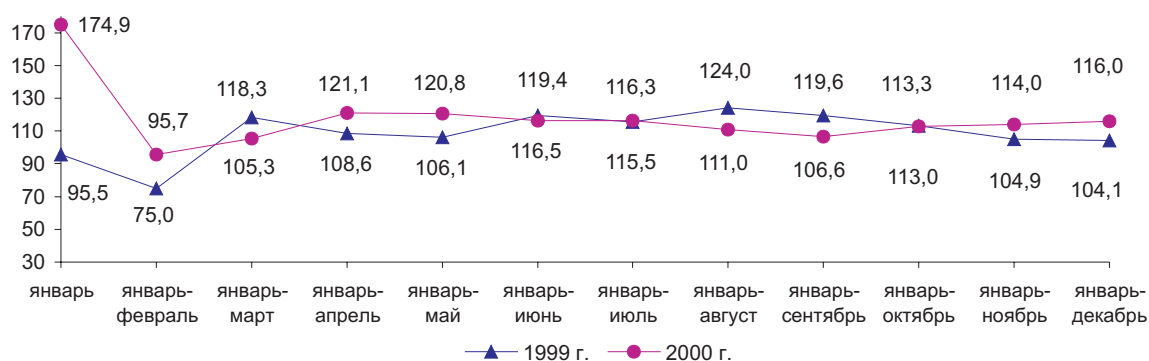

Производство прочих неметаллических минеральных продуктов

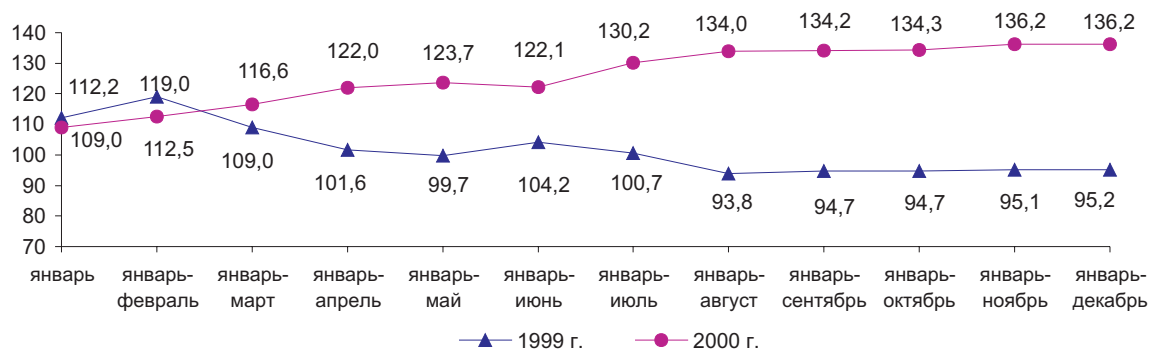

Металлургическая промышленность и обработка металлов

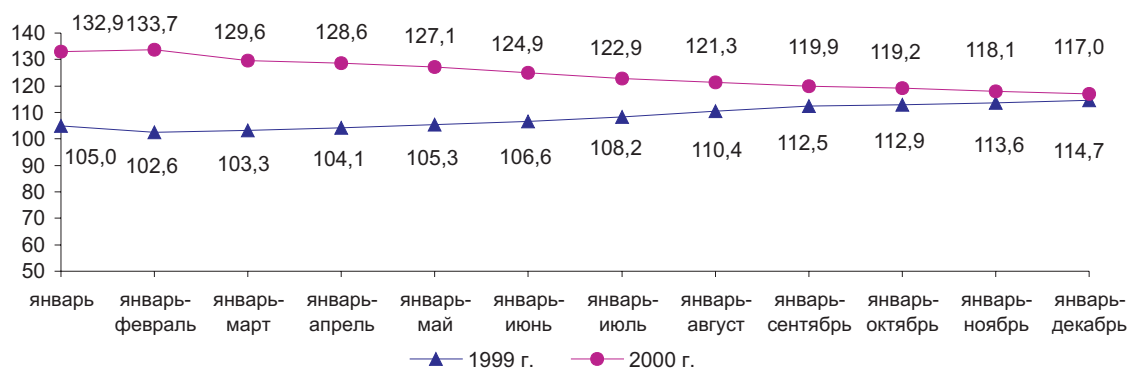

Черная металлургия

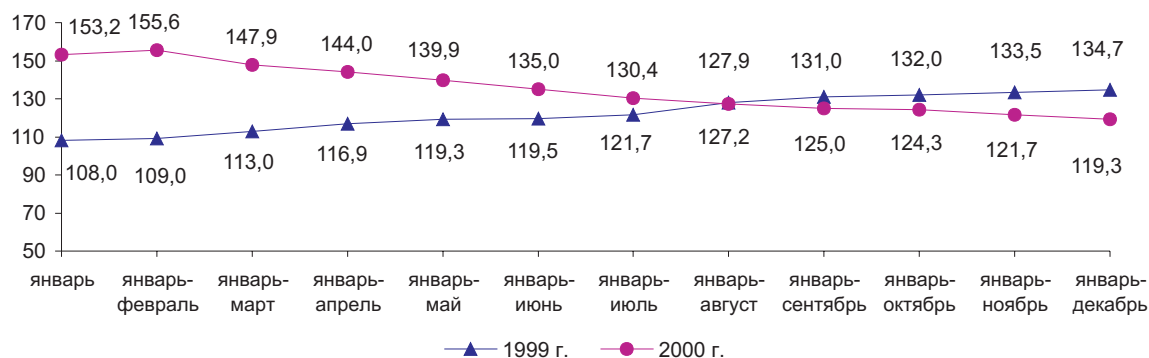

Производство цветных металлов

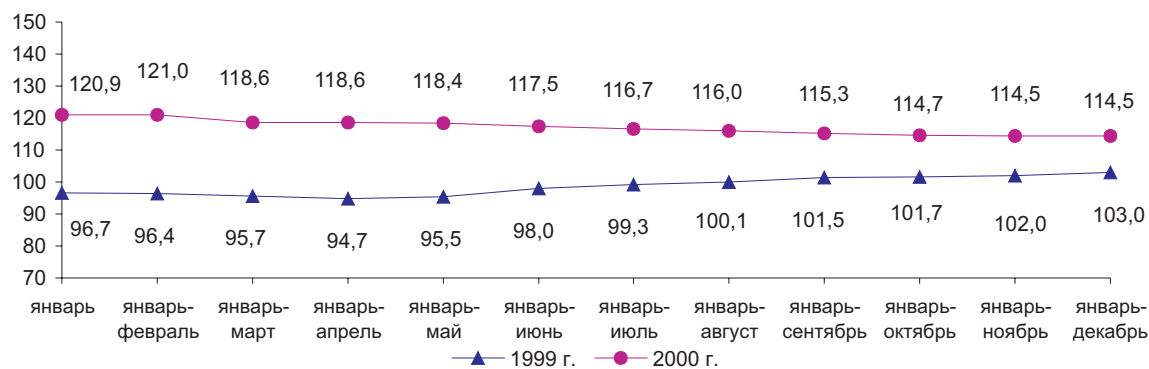

Производство машин и оборудования

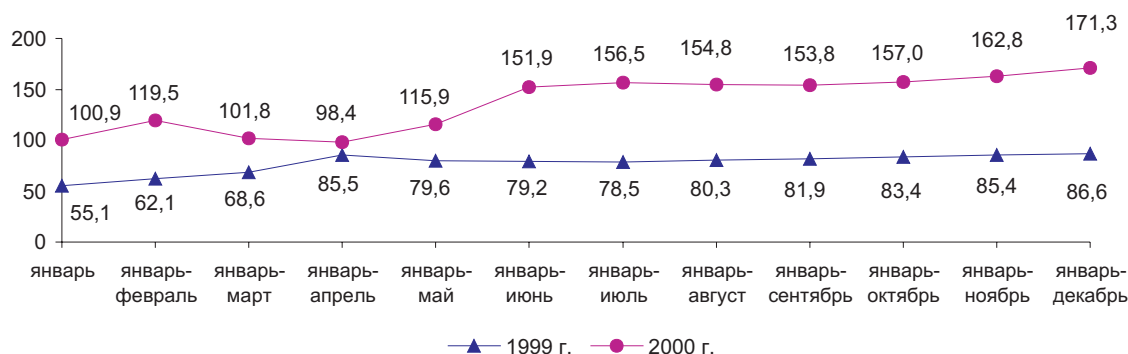

Производство электрического и электронного оборудования

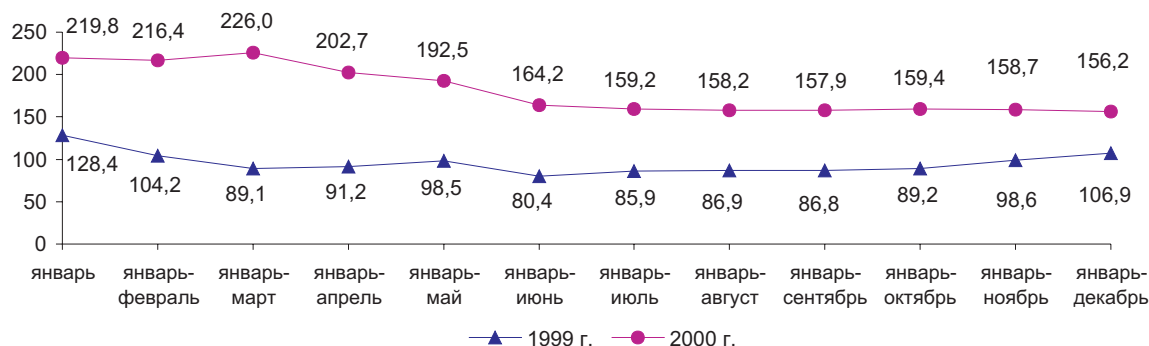

Производство транспортного оборудования

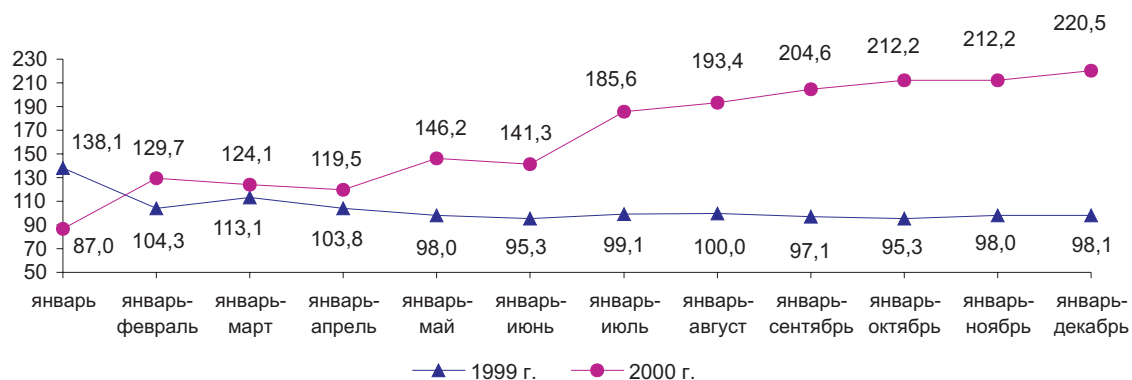

Прочие отрасли промышленности

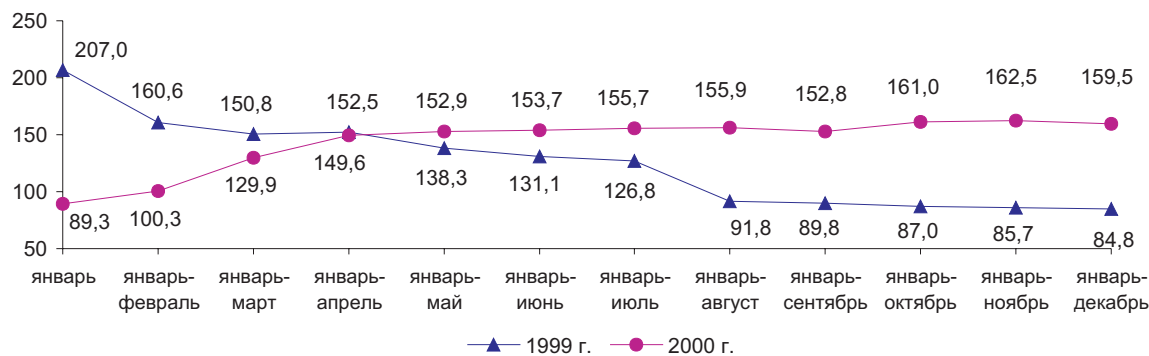

Производство и распределение электроэнергии, газа и воды

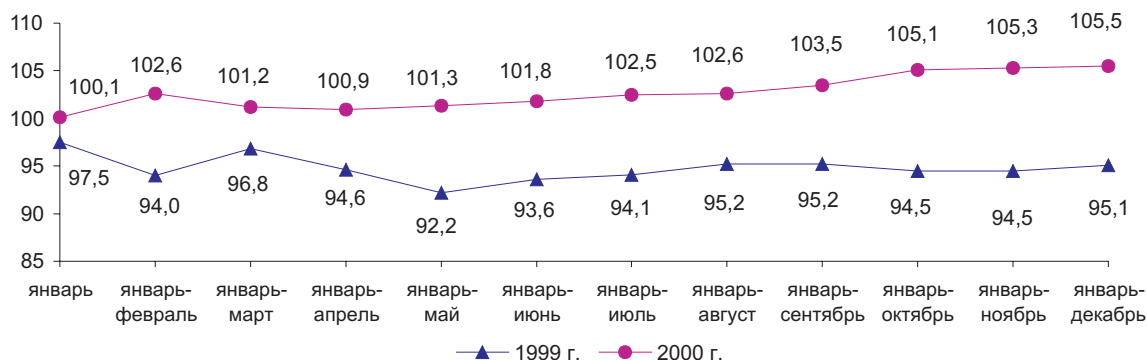

Производство и распределение электроэнергии

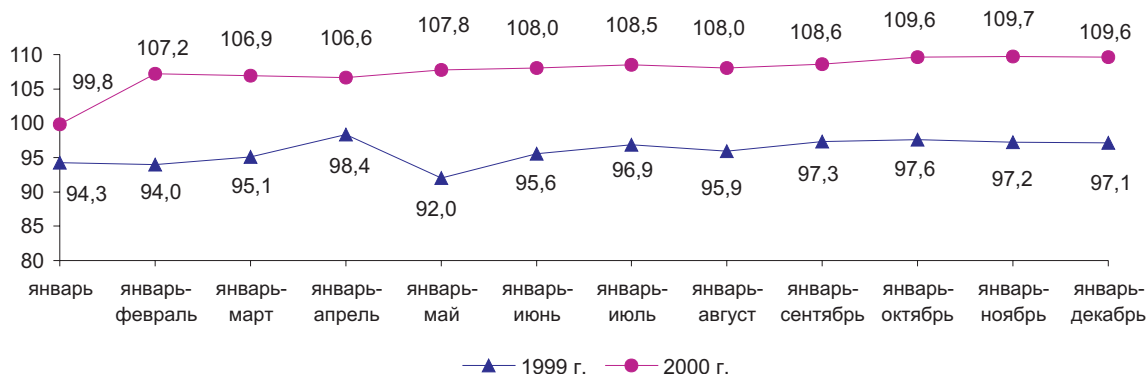

Снабжение паром и горячей водой

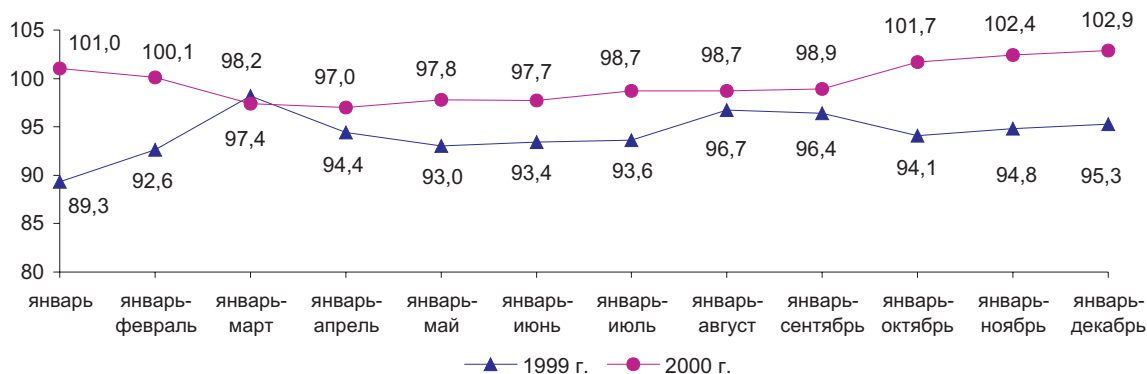

Сбор, очистка и распределение воды

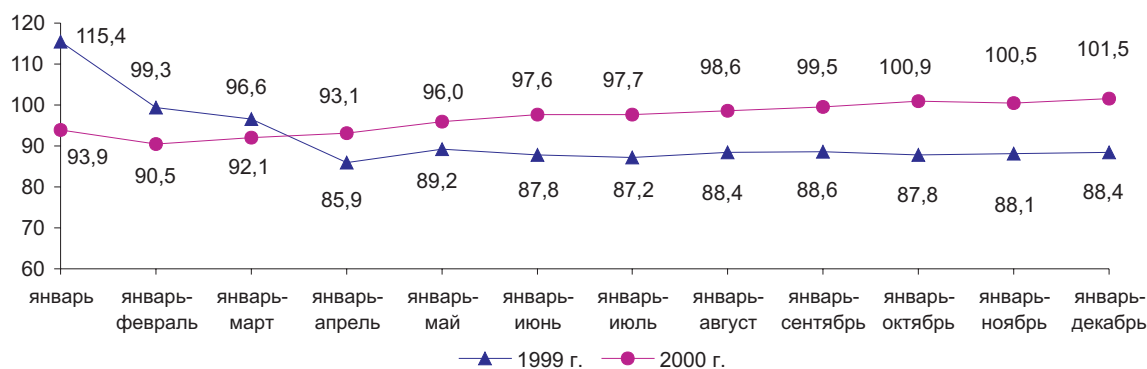

**Социально-экономическое положение Республики Казахстан
за январь-декабрь 2000 года**

Ответственные лица за содержание разделов доклада

Наименование раздела доклада	Ф.И.О., должность ответственного	Телефон
Краткие итоги социально-экономического развития РК Сравнительный анализ регионов Конъюнктурные обследования Тенденции развития мировой экономики	Султанбекова Галия Калдыбаевна, директор Департамента анализа и публикаций статистической информации	тел.62-22-43
Валовой внутренний продукт Финансы	Каирова Даметкен Каримовна, директор Департамента национального счетоводства	тел. 62-32-13
Промышленное производство Сельское хозяйство Инвестиции в основной капитал	Каримова Загира Ахатовна, директор Департамента статистики производства	тел.62-57-01
Транспорт и связь Внешняя торговля Потребительский рынок Рынок важнейших видов товаров	Камбарова Халида Мурдуновна, директор Департамента статистики сферы услуг	тел. 62-25-16
Денежные доходы и расходы Демографическая ситуация Здравоохранение Правонарушения	Евстафьев Вячеслав Евгеньевич, директор Департамента социальной и демографической статистики Мусабек Ерболат Ныгыманулы, зам.директора Департамента социальной и демографической статистики	тел.62-63-08
Цены	Разживина Ирина Михайловна, зам.директора Департамента цен и труда	тел. 42-25-28
Рынок труда Оплата труда	Катарбаева Алмагуль Абдыкасымовна, начальник отдела статистики труда Департамента цен и труда	тел. 42-36-04
Количество зарегистрированных юридических лиц по формам собственности	Султанова Зульфия Медетовна, директор Департамента координации и статистического инструментария	тел. 42-22-57
Техническое оформление и дизайн	Набиев Арман Сабитович, начальник отдела подготовки публикаций РГП "Казстатинформ"	тел. 62-33-90
Қазақшалаған аудармашы	Орынбасар Сүлейменов	тел. 42-03-72