

АГЕНТСТВО РЕСПУБЛИКИ КАЗАХСТАН ПО СТАТИСТИКЕ

В соответствии с Законом «Об авторском праве и смежных правах» данный материал не подлежит размножению (копированию), при использовании статинформации в своих публикациях (изданиях) обязательна ссылка на Агентство Республики Казахстан по статистике.

СОЦИАЛЬНО-ЭКОНОМИЧЕСКОЕ ПОЛОЖЕНИЕ РЕСПУБЛИКИ КАЗАХСТАН

январь-февраль 2000 года

АЛМАТЫ, 2000

СОЦИАЛЬНО-ЭКОНОМИЧЕСКОЕ ПОЛОЖЕНИЕ РЕСПУБЛИКИ КАЗАХСТАН ЗА ЯНВАРЬ-ФЕВРАЛЬ 2000 ГОДА (ОПЕРАТИВНЫЕ ДАННЫЕ)

Доклад «Социально-экономическое положение Республики Казахстан» содержит анализ развития экономики страны в январе-феврале 2000 г. на основе оперативных статистических данных.

В приложении приведен табличный материал по соответствующим разделам. Доклад выпускается ежемесячно к 15 числу.

Тираж: 300 экз. Цена - 1200 тенге.

Агентство Республики Казахстан по статистике имеет возможность предоставить ежемесячный доклад Социально-экономическое положение Республики Казахстан (оперативные данные) также на магнитных носителях. Стоимость Доклада на магнитных носителях - 2400 тенге.

Справочная служба Агентства
Республики Казахстан по статистике:
Адрес: 480008, г. Алматы, пр Абая, 125,
Телефон для справок: 62-66-45
Факс: (327-2) 42-08-24
E-mail: kazstat@ mail.banknet.kz
Internet: <http://www.kazstat.asdc.kz>

Условные обозначения:

- - явление отсутствует

0,0 - незначительная величина

... - данные отсутствуют (не представлены)

Содержание

КАЗАХСТАН РЕСПУБЛИКАСЫНЫҢ ӘЛЕУМЕТТІК-ЭКОНОМИКАЛЫҚ ЖАҒДАЙЫ	
СОЦИАЛЬНО-ЭКОНОМИЧЕСКОЕ ПОЛОЖЕНИЕ РЕСПУБЛИКИ КАЗАХСТАН	5
Казакстан Республикасының әлеуметтік-экономикалық дамуының қысқаша 2000 жылдың қаңтар-ақпанында қорытындылары	
Краткие итоги социально-экономического развития Республики Казахстан в январе-феврале 2000 года	6
КАЗАХСТАН РЕСПУБЛИКАСЫНЫҢ НЕГІЗГІ ӘЛЕУМЕТТІК-ЭКОНОМИКАЛЫҚ КӨРСЕТКІШТЕРІ	
ОСНОВНЫЕ СОЦИАЛЬНО-ЭКОНОМИЧЕСКИЕ ПОКАЗАТЕЛИ РЕСПУБЛИКИ КАЗАХСТАН	8
ПРОИЗВОДСТВО	9
Промышленное производство	9
Сельское хозяйство	23
ТРАНСПОРТ И СВЯЗЬ	28
ИНВЕСТИЦИИ	30
Инвестиционная деятельность в области недропользования минерально-сырьевого комплекса Республики Казахстан за 1999 год.	30
Инвестиции в основной капитал	35
ВНЕШНЯЯ ТОРГОВЛЯ	41
Основные показатели внешнеторгового оборота	41
Торговля со странами вне СНГ	44
Торговля с государствами СНГ	45
ЦЕНЫ	47
Цены предприятий	47
Потребительские цены	56
ФИНАНСЫ	64
Государственные финансы	64
Банки и денежные агрегаты	67
Рынок ценных бумаг	68
ПРИВАТИЗАЦИЯ	70
ПОТРЕБИТЕЛЬСКИЙ РЫНОК	72
РЫНОК ТРУДА	74
СОЦИАЛЬНОЕ ПОЛОЖЕНИЕ	78
Денежные доходы и расходы	78
Оплата труда работающих по найму	81
Заболеваемость	83
Преступность	85
СОЦИАЛЬНО-ЭКОНОМИЧЕСКОЕ ПОЛОЖЕНИЕ РЕГИОНОВ РЕСПУБЛИКИ КАЗАХСТАН:	
СРАВНИТЕЛЬНЫЙ АНАЛИЗ	88
КОНЪЮНКТУРНЫЕ ОБСЛЕДОВАНИЯ	96
Конъюнктурные обследования деловой активности промышленных предприятий Республики Казахстан в феврале 2000 года и прогноз на март - май 2000 года.	97
Конъюнктурные обследования деловой активности предприятий торговли Республики Казахстан в феврале 2000 года и прогноз на март-май 2000 года	101
Обследование потребителей	104
ТЕНДЕНЦИИ РАЗВИТИЯ МИРОВОЙ ЭКОНОМИКИ	105
Социально-экономическое положение стран СНГ	106
Социально-экономическое положение стран ЕС и Евро-зоны	110
МЕТОДОЛОГИЧЕСКИЕ ПОЯСНЕНИЯ	119
СТАТИСТИЧЕСКИЕ ПОКАЗАТЕЛИ СОЦИАЛЬНО-ЭКОНОМИЧЕСКОГО ПОЛОЖЕНИЯ РЕСПУБЛИКИ КАЗАХСТАН	131
Количество зарегистрированных юридических лиц по формам собственности и размеру в разрезе областей Республики Казахстан	132
Количество зарегистрированных юридических лиц по формам собственности, размеру и видам деятельности	133
Количество зарегистрированных юридических лиц по формам собственности, размеру и видам деятельности промышленности Республики Казахстан	135
Объем продукции (товаров, услуг) в целом по промышленности	137
Объем продукции (товаров, услуг) промышленности (по сектору нефинансовых корпораций)	139

Производство отдельных важнейших видов промышленной продукции по крупным и средним предприятиям	142
Производство важнейших видов промышленной продукции крупных и средних предприятий по областям Республики Казахстан	152
Ввод в действие жилых домов	174
Производство основных продуктов животноводства за январь-февраль 2000 года	174
Численность скота и птицы в Республике Казахстан на 1 марта 2000 года	176
Работа транспорта	179
Внешнеторговый оборот Республики Казахстан по странам	180
Грузовые потоки через границу Республики Казахстан по видам транспорта	180
Индексы цен по секторам экономики в феврале 2000 года	181
Индекс потребительских цен в феврале 2000 года	181
Изменение цен на потребительские товары и услуги в феврале 2000 года	182
Индекс цен и тарифов предприятий-производителей промышленной продукции в феврале 2000 года	182
Индекс цен производителей промышленной продукции по видам экономической деятельности в феврале 2000 года	183
Индекс цен приобретения промышленными предприятиями производственных ресурсов в феврале 2000 года	184
Индекс цен в строительстве в феврале 2000 года	185
Индекс цен реализации продукции сельского хозяйства в феврале 2000 года	185
Индекс тарифов на перевозку грузов в феврале 2000 года	185
Индекс тарифов на услуги связи для юридических лиц в феврале 2000 года	186
Индексы цен в реальном секторе экономики в феврале 2000 года	186
Величина прожиточного минимума в феврале 2000 года	187
Средние розничные цены на основные непродовольственные товары в феврале 2000 года	188
Средние цены и тарифы на отдельные виды платных услуг для населения в феврале 2000 года	188
Средние розничные цены на основные продовольственные товары в феврале 2000 года	188
Денежные доходы и расходы населения Республики Казахстан в январе 2000 года	189
Структура денежных доходов населения по областям Республики Казахстан в январе 2000 года	190
Структура денежных расходов населения по областям Республики Казахстан в январе 2000 года	190
Структура потребительских расходов населения по областям Республики Казахстан в январе 2000 года	191
Численность и среднемесячная заработная плата работников по видам экономической деятельности за январь 2000 г. (агрегированные данные)	192
Численность и среднемесячная заработная плата работников по областям за январь 2000 г. (агрегированные данные)	192
Состояние рынка труда в Республике Казахстан в феврале 2000 г.	193
Число зарегистрированных преступлений по республике и в разрезе областей за январь-февраль 2000 года	193
ОСНОВНЫЕ СОЦИАЛЬНО-ЭКОНОМИЧЕСКИЕ ПОКАЗАТЕЛИ ГОСУДАРСТВ-УЧАСТНИКОВ СНГ	194
Основные социально-экономические показатели по странам СНГ в январе 2000 года	195

**ҚАЗАҚСТАН РЕСПУБЛИКАСЫНЫҢ ӘЛЕУМЕТТІК-
ЭКОНОМИКАЛЫҚ ЖАҒДАЙЫ
СОЦИАЛЬНО-ЭКОНОМИЧЕСКОЕ ПОЛОЖЕНИЕ
РЕСПУБЛИКИ КАЗАХСТАН**



КАЗАХСТАН РЕСПУБЛИКАСЫНЫҢ ӘЛЕУМЕТТІК-ЭКОНОМИКАЛЫҚ ДАМУЫНЫҢ ҚЫСҚАША 2000 ЖЫЛДЫҢ ҚАҢТАР-АҚПАНЫНДА ҚОРЫТЫНДЫЛАРЫ

2000 жылдың қаңтар - ақпанында экономиканың базалық салаларының дамуында оң динамика сақталды.

Өнеркәсіп өндірісінің көлемі 1999 жылдың осы кезеңімен салыстырғанда 14,8% артты. Өсімнің аса жоғары қарқыны (24,5%) бұрынғыша кен өндіру өнеркәсібінде сақталып тұр.

Ауыл шаруашылығының жалпы өнім көлемі 1999 жылдың қаңтар-ақпанымен салыстырғанда 3,8% артты.

Инвестициялық салада калыптаса бастаған қолайлы жағдай 2000 жылдың қаңтар - ақпанында негізгі капиталға инвестициялар көлемінің 1999 жылдың осы кезеңімен салыстырғанда 28% өсуіне ықпал жасады.

Осы жылдың қаңтар - ақпанында жүк тасымалдаудың жалпы көлемі өткен жылдың осы кезеңімен салыстырғанда 29,4% артты.

2000 жылдың қаңтарында Қазақстанның сыртқы сауда айналымы 1999 жылдың қаңтарымен салыстырғанда (кедендік статистиканың деректері бойынша ұйымбаспаған сауданы есепке алмаған) 44,5% өсті, бұл экспорт көлемінің едәуір (тиісінше 2 рет) артуына байланысты болды. Ал сол кезде импорт 10,5% қысқарды.

2000 жылдың қаңтарында 1999 жылдың қаңтарымен салыстырғанда халықтың жан басына шаққандағы атаулы ақшалай кірістері 25,4%, ал нақты инелігіндегі ақшалай кірістері 5% өсті.

2000 жылғы ақпанның аяғында жұмыспен қамту орталықтарында есепте тұратын жұмыссыздар саны 292,8 мың адам болды, бұл осы жылғы қаңтардың аяғындағыдан 5% көп. Ресми жұмыссыздық деңгейі экономикалық белсенді халықтың 4,6%-ын құрады.

2000 жылдың ақпанында 2000 жылдың қаңтарымен салыстырғанда тұтыну тауарлары мен көрсетілетін қызметтердің бағалары мен тарифтері 0,1% ға өсті, 1999 жылғы желтоқсанға қарағанда 102,7% болды. Өнеркәсіп өнімін өндіруші кәсіпорындардың бағалары осы жылдың ақпанында 2% өсіп, 1999 жылғы желтоқсанға 102,9% -ды құрады.

КРАТКИЕ ИТОГИ СОЦИАЛЬНО-ЭКОНОМИЧЕСКОГО РАЗВИТИЯ РЕСПУБЛИКИ КАЗАХСТАН В ЯНВАРЕ-ФЕВРАЛЕ 2000 ГОДА

В январе-феврале 2000 года сохраняется положительная динамика в развитии базовых отраслей экономики.

Объемы промышленного производства увеличились по сравнению с аналогичным периодом 1999 года на 14,8%. Наиболее высокий темп прироста по-прежнему сохраняется в горнодобывающей промышленности (24,5%).

Объем валовой продукции сельского хозяйства возрос по сравнению с январем-февралем 1999 года на 3,8%.

Благоприятная ситуация, складывающаяся в инвестиционной сфере, способствовала увеличению объема инвестиций в основной капитал в январе-феврале 2000 года по сравнению с аналогичным периодом 1999 года на 28%.

Общий объем грузоперевозок в январе-феврале текущего года возрос на 29,4% по сравнению в тем же периодом прошлого года.

В январе 2000 года по сравнению с январем 1999 года внешнеторговый оборот Казахстана (по данным таможенной статистики без учета неорганизованной торговли) увеличился на 44,5%, что связано со значительным ростом объемов экспорта (соответственно в 2 раза). В то же время импорт сократился на 10,5%.

Среднедушевые номинальные денежные доходы населения в январе 2000 года возросли по сравнению с январем 1999 года на 25,4%, реальные располагаемые денежные доходы населения - на 5%.

Численность безработных, состоящих на учете в центрах занятости, на конец февраля 2000 года составила 292,8 тыс. человек, что на 5% больше, чем на конец января текущего года. Уровень официальной безработицы составил 4,6% к экономически активному населению.

Цены и тарифы на потребительские товары и услуги в феврале 2000 года по сравнению с январем 2000 года возросли на 0,1% и составили по отношению к декабрю 1999 года 102,7%. Цены предприятий-производителей промышленной продукции увеличились в феврале текущего года на 2%, составив 102,9% к декабрю 1999 года.

ҚАЗАҚСТАН РЕСПУБЛИКАСЫНЫҢ НЕГІЗГІ ӘЛЕУМЕТТІК-ЭКОНОМИКАЛЫҚ КӨРСЕТКІШТЕРІ

	2000 ж. қаңтар- ақпан	2000 ж. ақпан	1999 ж. тиісті кезеңіне %-бен		2000 ж. ақпан 2000 ж. қаңтарға %-бен	Анықтама:	
			2000 ж. қаңтар- ақпан	2000 ж. ақпан		1999ж. қаңтар- ақпан 1998 ж. қаңтар- ақпанға	1999 ж. ақпан- 1998 ж. ақпанға
A	1	2	3	4	6	7	8
Өнеркәсіп өнімінің (тауар, қызмет) көлемі,млрд. теңге ¹	256,8	134,1	114,8	117,1	100,5	94,7	92,6
Ауыл шаруашылық өнімінің жалпы көлемі, млрд теңге	20,6	10,3	103,8	106,1	99,9	102,9	100,5
Негізгі капиталға инвестиция, млрд.теңге	35,3	19,8	128,0	130,9	127,8	121,0	119,9
Көліктердің барлық түрімен жүктерді тасымалдау, млн. т.	170,1	90,0	129,4	140,3	112,3	87,1	88,5
соның ішіне темір жолмен	31,4	13,9	129,2	119,9	79,6	81,8	82,2
Байланыс қызметінің көлемі, млрд. теңге ²		3,5		126,9	90,9		111,0
Өткізудің барлық жолдары бойынша(қоғамдық тамақтан- дыру қызметтерінсіз) бөлшек тауар айналымы	80,0	40,0					
Сыртқы сауда айналымы, млн. АҚШ доллары ²							
соның ішінде:		833,4		144,5	68,7		73,9
тауарлардың экспорты		573,9		200,3	69,2		59,0
ТМД елдерінен тысқары		422,4		215,6	72,9		77,9
ТМД елдеріне		151,5		167,3	60,7		38,6
тауарлардың импорты		259,5		89,5	67,6		98,5
ТМД елдерінен тысқары		103,4		68,2	56,1		96,8
ТМД елдерінен		156,1		112,8	78,3		100,5
Есепті кезеңнің аяғында ресми тіркелген жұмыссыздардың саны, мың. адам		292,8		119,0	104,9		93,7
Бір қызметкердің көрсетулі орташа айлық жалақысы,теңге		12607		123,7			
Нақты жалақының индексі,%-пен ²				103,3			
1000 адамға шаққанда туылғандар саны ²	-	17,8	-	128,4	155,9	-	96,1
1000 адамға шаққанда өлгендер саны ²	-	12,9	-	121,0	160,3	-	96,9
Нақты иемденетін ақша кірісі*				105,0	74,7		106,0
Ақшалай кіріс (1жаңға шаққанда орташа 1 айға), теңге ²		3763		125,4	77,2		106,4
Ақшалай шығыс (1жаңға шаққанда орташа 1айға), теңге ²		3747		126,0	85,8		105,2
Өндірушінің өнеркәсіп өніміне бағалар индексі			162,8	102,9 ³	102,0	92,5	97,7 ³
Тұтынушылар бағаларының индексі			120,0	102,7 ³	100,1	100,3	100,7 ³

¹тиісті жылдардағы кәсіпорындардың құрылымы бойынша

²2-баған 2000ж.қаңтар;4- баған 2000ж.қаңтар 1999ж.қаңтарға %- пен; 5- баған 2000 ж. қаңтар 1999ж.желтоқсанға %- пен;7-баған 1999ж.қаңтар 1998ж.қаңтарға %-пен.

³ желтоқсан өткен жылдың желтоқсанына.

Ескертпе:сыртқы сауда айналымы ұйымдаспаған сауданы есепке алмаған кедендік статистиканың деректері бойынша келтірілген.

Орта айлық айтулы жалақы жұмыс істейтіндер саны 50 адамнан астам ірі және орта кәсіпорындар бойнша келтірілген.



ОСНОВНЫЕ СОЦИАЛЬНО-ЭКОНОМИЧЕСКИЕ ПОКАЗАТЕЛИ РЕСПУБЛИКИ КАЗАХСТАН

	Январь- февраль 2000 г.	Февраль 2000 г.	В % к соответствующему периоду 1999 г.		Февраль 2000 г. в % к январю 2000 г.	Справочно:	
			январь- февраль 2000 г.	февраль 2000 г.		январь- февраль 1999 г. в % к январю- февралю 1998 г.	февраль 1999 г. в % к февралю 1998 г.
A	1	2	3	4	5	6	7
Объем промышленной продукции (товаров, услуг), млрд. тенге ¹	256,8	134,1	114,8	117,1	100,5	94,7	92,6
Объем валовой продук- ции сельского хозяйства, млрд. тенге	20,6	10,3	103,8	106,1	99,9	102,9	100,5
Инвестиции в основной капитал, млрд. тенге	35,3	19,8	128,0	130,9	127,8	121,0	119,9
Перевозки грузов всеми видами транспорта, млн. тонн	170,1	90,0	129,4	140,3	112,3	87,1	88,5
в том числе железнодорожным	31,4	13,9	129,2	119,9	79,6	81,8	82,2
Объем услуг связи, млрд. тенге ²	-	3,5	-	126,9	90,9	-	111,0
Розничный товарообо- рот по всем каналам реализации (без услуг общественного питания), млрд. тенге	80,8	40,0	-	-	-	-	-
Внешнеторговый оборот, млн. долларов США ²	-	833,4	-	144,5	68,7	-	73,9
в том числе:							
экспорт товаров		573,9		200,3	69,2		59,0
вне стран СНГ		422,4		215,6	72,9		77,9
в страны СНГ		151,5		167,3	60,6		38,6
импорт товаров		259,5		89,5	67,6		98,5
вне стран СНГ		103,4		68,2	56,1		96,8
из стран СНГ		156,1		112,8	78,3		100,5
Численность официально зарегистрированных без- работных на конец отчет- ного периода, тыс. человек	-	292,8	-	119,0	104,9	-	93,7
Среднемесячная номина- льная заработная плата одного работника, тенге ²	-	12607	-	123,7	-	-	-
Индекс реальной зара- ботной платы ²				103,3			
Число родившихся на 1000 человек населения ²	-	17,8	-	128,4	155,9	-	96,1
Число умерших на 1000 человек населения ²	-	12,9	-	121,0	160,3	-	96,9
Реальные располагае- мые денежные доходы ²	-		-	105,0	74,7	-	106,0
Денежные доходы (в сред- нем на душу в месяц), тенге ²	-	3763	-	125,4	77,2	-	106,4
Денежные расходы (в сред- нем на душу в месяц), тенге ²	-	3747	-	126,0	85,8	-	105,2
Индекс цен производителей промышленной продукции	-	-	162,8	102,9 ³	102,0	92,5	97,7 ³
Индекс потребительских цен	-	-	120,0	102,7 ³	100,1	100,3	100,7 ³

¹ по структуре предприятий соответствующих лет

² графа 2 -январь 2000 г.; графа 4 -январь 2000 г. в % к январю 1999г.; графа 5 -ян-
варь 2000 г. в % к декабрю 1999г.; графа 7 - январь 1999 г. в % к январю 1998г.

³ к декабрю предыдущего года

Примечание: Внешнеторговый оборот приведен по данным таможенной статистики без
учета неорганизованной торговли.

Среднемесячная номинальная заработная плата приведена только по крупным и сред-
ним предприятиям с численностью работающих свыше 50 человек.

ПРОИЗВОДСТВО

ПРОМЫШЛЕННОЕ ПРОИЗВОДСТВО

В январе-феврале т.г. промышленными предприятиями Казахстана произведено продукции (включая малые, подсобные предприятия, сектор домашних хозяйств) в действующих ценах на 256,8 млрд. тенге, что выше уровня января-февраля прошлого года на 14,8%.

Индексы физического объема промышленной продукции *) в январе-феврале т.г. и структура производства по основным видам промышленной деятельности приведены ниже:

	Индексы физического объема промышленной продукции, в %			Удельный вес вида деятельности в общем объеме промышленного производства
	январь 2000 г. к январю 1999 г.	февраль 2000 г. к февралю 1999 г.	январь-февраль 2000 г. к январю-февралю 1999 г.	
Вся промышленность	112,5	117,1	114,8	100,0
Горнодобывающая промышленность	123,4	125,3	124,5	41,2
Обрабатывающая промышленность	112,0	120,2	116,8	44,2
Производство и распределение электроэнергии, газа и воды	100,1	105,0	102,6	14,6

**) Индексы физического объема продукции приведены с учетом досчетов по всем видам деятельности, включая объемы работ (услуг) промышленного характера, а также объемы малых предприятий, предприятий подсобной промышленности и сектора домашних хозяйств.*

В горнодобывающей промышленности в январе-феврале т.г. по сравнению с январем-февралем прошлого года индекс физического объема составил 124,5% за счет увеличения добычи железной руды (в 2,6 раза), природного (горючего) газа (в 1,4 раза), угля и lignита (в 1,3 раза), руд цветных металлов, сырой нефти и попутного газа (в 1,2 раза).

В обрабатывающей промышленности в январе-феврале т.г. к уровню января-февраля прошлого года наблюдается рост производства на 16,8% за счет увеличения объемов в машиностроении (в 1,7 раза), в черной металлургии (в 1,6 раза), в текстильной и швейной промышленности (в 1,4 раза), в производстве цветных металлов (в 1,2 раза), перегонке нефти (на 14,5%), производстве прочих неметаллических минеральных продуктов (на 12,5%), древесины и деревянных изделий (на 9,4%), переработке сельскохозяйственных продуктов (на 6,2%).

Следует отметить, что по таким видам деятельности как переработка сельскохозяйственных продуктов, перегонка нефти, производство прочих неметаллических минеральных продуктов, черная металлургия, производство цветных металлов, машиностроение, объем производства превышен и по сравнению с январем т.г.

В производстве и распределении электроэнергии, газа и воды индекс физического объема в январе-феврале т.г. по сравнению с январем-февралем 1999 г. составил 102,6% за счет увеличения объема производства и распределения электроэнергии (на 7,2%), снабжения паром и горячей водой (на 0,1%). Вместе с тем снижен объем сбора, очистки и распределения воды (на 9,5%).

Индексы физического объема промышленного производства в **горнодобывающей и обрабатывающей промышленности, производстве и распределении электроэнергии, газа и воды** (в % к соответствующему месяцу 1999 г.) отражены на графике:

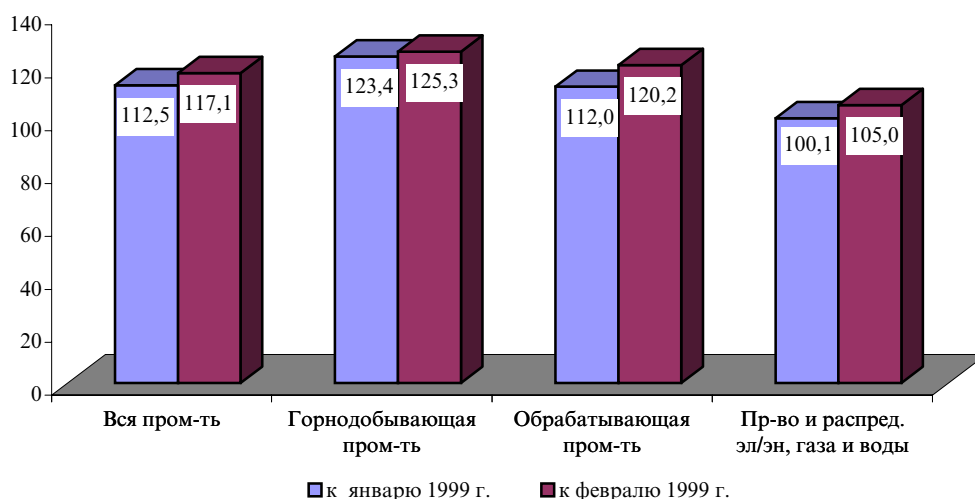

Производство продукции по отдельным видам деятельности

Производство продукции в натуральном выражении приведено по предприятиям с численностью свыше 20 человек.

В горнодобывающей промышленности в январе-феврале т.г. произведено продукции на 105,7 млрд. тенге, что выше уровня января-февраля прошлого года на 24,5%. Увеличение объемов обеспечено значительным ростом добычи каменного угля предприятиями Павлодарской (в 1,3 раза) и Карагандинской (в 1,2 раза) областей; добычи нефти – Кызылординской (в 1,7 раза), Актюбинской (в 1,2 раза), Мангистауской (на 12,9%), Атырауской (на 1,9%) областей; газа естественного (товарного) - Актюбинской (в 2,5 раза), Западно-Казахстанской (в 1,7 раза) и Атырауской (в 1,2 раза) областей; газового конденсата - Западно-Казахстанской области (в 1,8 раза). Больше, чем в январе-феврале прошлого года добыто железной руды, руд цветных металлов и выпущено их концентратов, также возросла добыча известняка и гипса, гравия и щебня, прочих минералов.

Индексы физического объема промышленного производства по видам деятельности горнодобывающей промышленности (в % к соответствующему месяцу 1999 г.) отражены на графике:

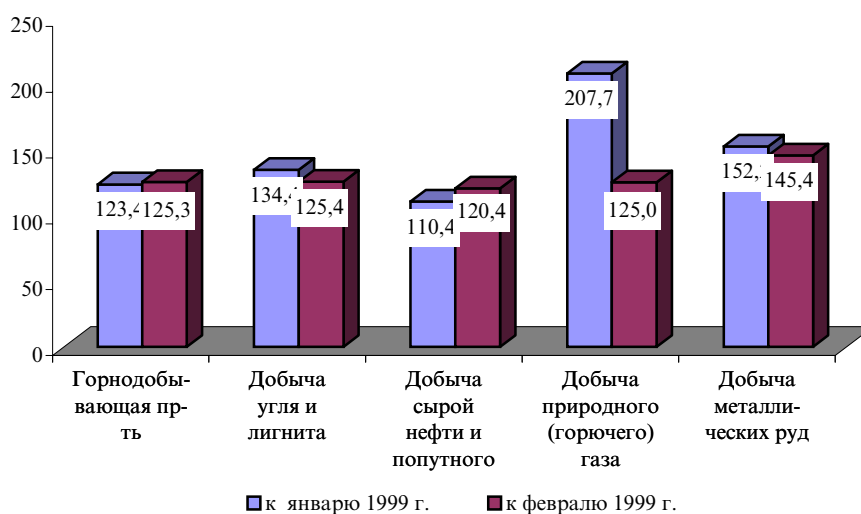

Производство и индексы физического объема основных видов продукции горнодобывающей промышленности (в % к соответствующему месяцу и периоду 1999 г.) приведены ниже:

	Произведено в январе-феврале		Индекс физического объема продукции, в %		
	2000 г.	1999 г.	январь 2000 г. к январю 1999 г.	февраль 2000 г. к февралю 1999 г.	январь- февраль 2000 г. к январю- февралю 1999 г.
Объем продукции (товаров, услуг) в действующих ценах, млрд. тенге	105,7	29,0	123,4	125,3	124,5
Каменный уголь, тыс. тонн	13572,9	10295,0	135,7	127,3	131,8
Лигнит, тыс. тонн	255,6	276,1	108,2	66,6	92,6
Нефть, тыс. тонн	4587,0	3994,5	110,7	119,4	114,8
Газовый конденсат, тыс.тонн	788,9	451,7	232,6	140,1	174,7
Газ естественный (товарный выпуск), млн.куб.м	1384,1	988,0	159,6	126,1	140,1
Газовый конденсат, тыс.тонн	788,9	451,7	232,6	140,1	174,7
Железная руда (товарная), тыс.тонн	2433,0	1108,0	207,7	233,4	219,6
Окатыши железорудные, тыс.тонн	1043,0	238,0	426,2	451,8	438,2
Медная руда, тыс.тонн	4983,2	4477,3	108,8	114,0	111,3
Бокситы, тыс.тонн	527,1	491,3	108,1	106,5	107,3
Свинцово-цинковая руда, тыс.тонн	815,8	795,9	103,8	101,3	102,5
Цинковый концентрат, тыс.тонн	91,8	80,1	108,6	120,7	114,6
Марганцевая руда, тыс.тонн	175,0	112,1	147,2	155,2	156,1
Хромитовая руда, тыс.тонн	407,5	236,0	201,4	153,4	172,7
Гранулы, каменная крошка и каменный порошок; галька, гравий, щебень или дробленый камень, тыс. куб. м	270,0	240,7	116,2	107,8	112,2
Сырье фосфатное тонкого помола, тыс. тонн	12,4	51,8	45,4	-	23,9
Асбест, тыс.тонн	25,5	13,3	-	97,7	191,7

В обрабатывающей промышленности в январе-феврале т.г. произведено продукции на 113,6 млрд. тенге, что выше, чем в январе-феврале прошлого года на 16,8%.

Индексы физического объема промышленного производства по видам деятельности обрабатывающей промышленности (в % к соответствующему месяцу 1999 г.) отражены на графике:

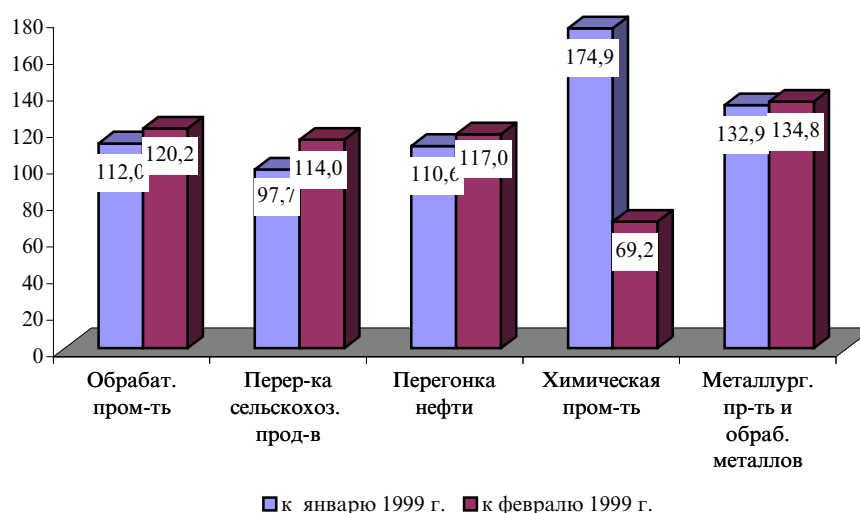

В обрабатывающей промышленности свыше 20% объема приходится на **переработку сельскохозяйственных продуктов**, где индекс физического объема в январе-феврале т.г. к уровню января-февраля 1999 г. составил 106,2% за счет роста производства пищевых продуктов (на 11,3%). В производстве табачных изделий допущено снижение (на 28,6%).

Индексы физического объема промышленного производства по видам деятельности переработки сельскохозяйственных продуктов (в % к соответствующему месяцу 1999 г.) отражены на графике:

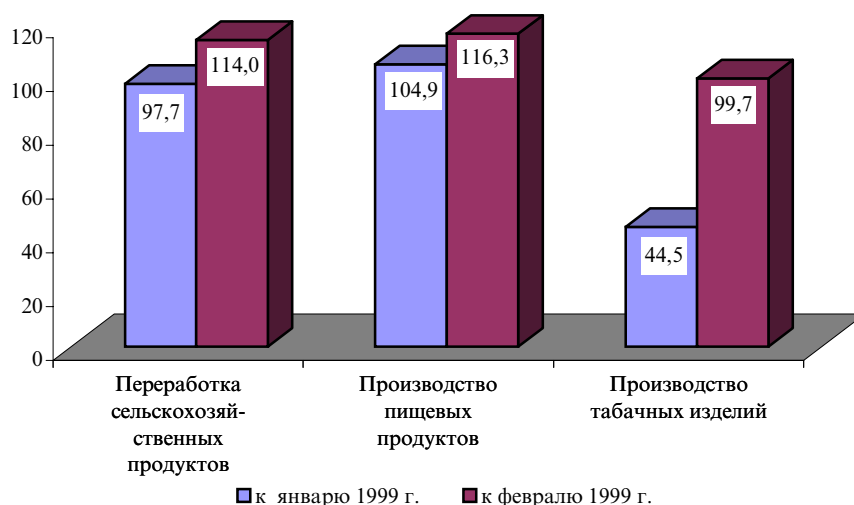

В пищевой промышленности за период с начала т.г. произведено продукции на 23,4 млрд. тенге, что составляет 111,3% к уровню соответствующего периода прошлого года. В январе-феврале т.г. по сравнению с январем-февралем 1999 г. значительно возросло производство мясных консервов и маргариновой продукции (в 2,7 раза), шампанского, мяса и пищевых субпродуктов домашней птицы (в 2,5 раза), фруктовых и овощных соков (в 2,3 раза), масла растительного (очищенного) (в 1,9 раза), коньяка (в 1,7 раза), водки, майонеза, свежих кондитерских изделий и пирожных (в 1,5 раза), приготовленной и консервированной рыбы (в 1,4 раза), кондитерских изделий из шоколада и сахара (в 1,3 раза), сыра, муки из зерновых и растительной (в 1,2 раза). Наряду с этим сокращен выпуск мяса и пищевых субпродуктов крупного рогатого скота, сливочного масла, макарон, лапши и аналогичных изделий, крупы.

Производство и индексы физического объема основных видов продукции пищевой промышленности (в % к соответствующему месяцу и периоду 1999 г.) приведены ниже:

	Произведено в январе-феврале		Индекс физического объема продукции, в %		
	2000 г.	1999 г.	январь 2000 г. к январю 1999 г.	февраль 2000 г. к февралю 1999 г.	январь-февраль 2000 г. к январю-февралю 1999 г.
Объем продукции (товаров, услуг) в действующих ценах, млрд. тенге *)	23,4	17,4	104,9	116,3	111,3
Мясо и пищевые субпродукты крупного рогатого скота, свиней, коз, лошадей, тонн	747	906	111,9	78,6	82,5
Колбасные изделия, тонн	1063	983	98,0	116,5	108,1
Приготовленная и консервированная рыба, тонн	1089	793	83,3	214,3	137,3
Масло растительное (неочищенное), тонн	5467	4955	147,0	62,4	110,3
Маргариновая продукция, тонн	1366	511	320,4	235,6	267,3
Обработанные жидкое молоко и сливки, тонн	5090	5034	108,1	93,7	101,1
Сливочное масло, тонн	216	263	83,6	81,7	82,1
Сыр и творог, тонн	908	931	87,1	109,4	97,5
Мука из зерновых и растительная; смеси из них, тыс. тонн	163,9	139,2	108,9	126,5	117,8

Продолжение

	Произведено в январе-феврале		Индекс физического объема продукции, в %		
	2000 г.	1999 г.	январь 2000 г. к январю 1999 г.	февраль 2000 г. к февралю 1999 г.	январь- февраль 2000 г. к январю- февралю 1999 г.
Крупа, мука грубого помола и гранулы и прочие продукты из зерновых, тонн	1347	3471	94,2	27,1	38,8
Сахар, тыс. тонн	24,9	24,4	57,8	317,4	102,1
Кондитерские изделия из шоколада и сахара, тонн	4673	3489	133,0	135,0	133,9
Макаронны, лапша, кускус и анало- гичные мучные изделия, тонн	3832	5527	59,6	83,6	69,3
Майонез, тонн	658	448	121,3	176,0	146,9
Водка, тыс.литров	9692,3	6336,7	130,4	176,8	153,0
Коньяк, тыс.литров	108,9	63,5	78,2	в 6,8 р.	171,5
Пиво, млн.литров	11,7	7,5	140,0	173,3	155,9

*) данные приведены с учетом производства в секторе домашних хозяйств

В текстильной и швейной промышленности в январе-феврале т.г. произведено продукции на 3,2 млрд. тенге, что выше января-февраля 1999 г. в 1,4 раза за счет роста производства чулочно-носочных изделий (в 5,5 раза), постельного белья (в 2,1 раза), волокна хлопкового, джемперов, полувверов и кардиганов трикотажных (в 1,7 раза).

Вместе с тем в январе-феврале т.г. по сравнению с соответствующим периодом 1999 г. снижен выпуск хлопчатобумажной пряжи, ковров и ковровых изделий, шляп и головных уборов, меховых пальто для детей и другой продукции.

Производство и индексы физического объема основных видов продукции текстильной и швейной промышленности (в % к соответствующему месяцу и периоду 1999 г.) приведены ниже:

	Произведено в январе-феврале		Индекс физического объема продукции, в %		
	2000 г.	1999 г.	январь 2000 г. к январю 1999 г.	февраль 2000 г. к февралю 1999 г.	январь- февраль 2000 г. к январю- февралю 1999 г.
Объем продукции (товаров, услуг) в действующих ценах, млн. тенге *)	3234	1911	162,9	122,5	140,7
Волокно хлопковое, тыс. тонн	22,2	13,0	224,9	135,0	171,3
Шерстяная пряжа, не расфасованная для розничной продажи, тонн	37	33	126,7	100,0	112,1
Ткани – всего, тыс. кв. м	1528,0	1531,0	140,5	69,3	99,8
Постельное белье, тыс. штук	86,2	40,4	205,7	219,7	213,4
Ковры и ковровые изделия, тыс. кв. м	19,0	23,0	58,3	109,1	82,6
Чулочно-носочные изделия, тыс. пар	268,8	49,2	148,4	в 14 р.	в 5,5 р.
Верхняя одежда трикотажная, машин- ной или ручной вязки, штук	244	311	81,8	74,7	78,5
Прочая верхняя одежда для мужчин и мальчиков, тыс. штук	27,6	18,0	66,5	296,9	153,8
Прочая верхняя одежда для женщин и девочек, тыс. штук	12,0	31,2	59,3	23,7	38,6
Шляпы и головные уборы, тыс. штук	2,7	11,8	20,5	28,6	22,9
Предметы одежды, аксессуары одежды и прочие изделия из меха, кроме головных уборов, штук	2139	2109	86,9	128,5	101,4

*) данные приведены с учетом производства в секторе домашних хозяйств

В производстве кожи, изделий из кожи и производстве обуви в январе-феврале т.г. произведено продукции на 101 млн. тенге, что выше уровня января-февраля прошлого года (на 2,3%) за счет роста производства обуви из полимерных материалов (в 5 раз), валяной и фетровой обуви (на 2,8%).

Производство и индексы физического объема основных видов продукции производства кожи, изделий из кожи и производства обуви (в % к соответствующему месяцу и периоду 1999 г.) приведены ниже:

	Произведено в январе-феврале		Индекс физического объема продукции, в %		
	2000 г.	1999 г.	январь 2000 г. к январю 1999 г.	февраль 2000 г. к февралю 1999 г.	январь-февраль 2000 г. к январю-февралю 1999 г.
Объем продукции (товаров, услуг) в действующих ценах, млн. тенге *)	101	83	109,0	96,9	102,3
Кожа из шкур крупного рогатого скота или шкур семейства лошадиных, без волосяного покрова, тыс. кв. дцм	299,0	-	-	-	-
Кожа из овечьих, козьих и свиных шкур, без волосяного покрова, тыс. кв. дцм	170,1	211,5	76,4	84,9	80,4
Обувь, кроме спортивной и защитной, тыс. пар	15,0	18,0	49,2	155,2	83,3
Обувь с верхом из кожи, тыс. пар	9,3	9,3	110,3	89,3	100,0
Обувь из полимерных материалов, тыс. пар	1,0	0,2	100,0	в 9 р.	в 5 р.

*) данные приведены с учетом производства в секторе домашних хозяйств

В производстве древесины и деревянных изделий индекс физического объема за период с начала года по сравнению с январем-февралем 1999 г. составил 109,4% за счет увеличения выпуска строительных деревянных конструкций и столярных изделий, не включенных в другие группировки (в 7,8 раза), деревянных окон, дверей, рам, плинтусов и лесоматериалов продольно распиленных или расколотых (в 1,3 раза).

Производство и индексы физического объема основных видов продукции древесины и деревянных изделий (в % к соответствующему месяцу и периоду 1999 г.) приведены ниже:

	Произведено в январе-феврале		Индекс физического объема продукции, в %		
	2000 г.	1999 г.	январь 2000 г. к январю 1999 г.	февраль 2000 г. к февралю 1999 г.	январь-февраль 2000 г. к январю-февралю 1999 г.
Объем продукции (товаров, услуг) в действующих ценах, млн. тенге *)	421	314	112,2	105,9	109,4
Лесоматериалы, продольно-распиленные или расколотые, разрезанные на части или раскроенные толщиной 6 мм и более, железнодорожные или трамвайные шпалы из дерева, непросушенные, тыс. куб. м.	7,4	5,9	133,3	113,3	125,4
Древесно-волоконистые плиты или плиты из других деревянистых материалов, тыс. кв. м	-	6,2	-	-	-
Окна, двустворчатые окна и их рамы, двери и их рамы и плинтусы деревянные, тыс. кв. м	11,3	8,9	136,4	116,7	127,0
Строительные деревянные конструкции и столярные изделия, не включенные в другие группировки, тыс. кв. м	4,7	0,6	500,0	в 10,7 р.	в 7,8 р.

Продолжение

	Произведено в январе-феврале		Индекс физического объема продукции, в %		
	2000 г.	1999 г.	январь 2000 г. к январю 1999 г.	февраль 2000 г. к февралю 1999 г.	январь- февраль 2000 г. к январю- февралю 1999 г.
Сборные строительные деревянные конструкции, тыс. тенге	872	-	-	-	-
Деревянная тара, тыс. тенге	71	80	144,0	63,6	88,8

*) данные приведены с учетом производства в секторе домашних хозяйств

В производстве бумаги, картона и продукции издательского дела в январе-феврале т.г. объем промышленного производства к уровню января-февраля 1999 г. снижен на 4,7%, что обусловлено уменьшением выпуска обоев (в 7,7 раза), журналов и периодических изданий, выходящих реже 4-х раз в неделю (на 23,9%), печатных книг, брошюр, листовок и аналогичных печатных материалов на отдельных листах (на 15,5%).

Производство и индексы физического объема основных видов продукции в производстве бумаги, картона и продукции издательского дела (в % к соответствующему месяцу и периоду 1999 г.) приведены ниже:

	Произведено в январе-феврале		Индекс физического объема продукции, в %		
	2000 г.	1999 г.	январь 2000 г. к январю 1999 г.	февраль 2000 г. к февралю 1999 г.	январь- февраль 2000 г. к январю- февралю 1999 г.
Объем продукции (товаров, услуг) в действующих ценах, млн.тенге	1604	1258	96,4	94,6	95,3
Обои, тыс. кв. м	155,5	1193,3	в 17,3 р.	12,6	13,0
Коробки, ящики и сумки из неготи- рованной бумаги или картона, тыс. кв. м	3420,9	2367,4	162,3	125,4	144,5
Тетради общие, тонн	49	12	272,7	в 19 р.	в 4,1 р.
Печатные книги, брошюры, листовки и аналогичные печатные материалы, на отдельных листах, тыс. штук	5482,7	6485,6	89,1	105,4	84,5
Газеты, журналы и периодические из- дания, выходящие не реже четырех раз в неделю, тыс. штук	8237,3	8181,1	96,2	105,2	100,7
Газеты, выходящие реже четырех раз в неделю, млн. штук	63,4	53,5	112,4	125,3	118,5
Журналы, периодические издания, выходящие реже четырех раз в неделю, тыс. штук	497,5	653,5	107,9	64,2	76,1

В производстве кокса, перегонке нефти, производстве и переработке ядерных материалов индекс физического объема в январе-феврале т.г. по сравнению с соответствующим периодом прошлого года составил 115,3%, в том числе в перегонке нефти - 114,5% за счет увеличения производства продуктов переработки нефти предприятиями Атырауской (в 1,7 раза) и Южно-Казахстанской (в 1,3 раза) областей, на долю которых приходится 85% республиканского объема нефтепереработки. В целом по республике больше, чем в январе-феврале прошлого года произведено мазута топочного (в 1,6 раза), газойли (на 8,9%), моторного топлива (бензина) (на 1,3%).

Производство и индексы физического объема основных видов продукции в производстве кокса, перегонке нефти, производстве и переработке ядерных материалов (в % к соответствующему месяцу и периоду 1999 г.) приведены ниже:

	Произведено в январе-феврале		Индекс физического объема продукции, в %		
	2000 г.	1999 г.	январь 2000 г. к январю 1999 г.	февраль 2000 г. к февралю 1999 г.	январь- февраль 2000 г. к январю- февралю 1999 г.
Объем продукции (товаров, услуг) в действующих ценах, млрд. тенге	13,3	3,8	104,1	125,6	115,3
Кокс и полукокс из каменного угля, лигнита или торфа, ретортный уголь, тыс. тонн	443,8	335,6	135,5	128,6	132,2
Продукты переработки нефти, тыс. тонн	1026,7	778,6	131,4	132,3	131,9
Моторное топливо (бензин), включая авиационный бензин, тыс. тонн	188,2	185,8	80,0	125,1	101,3
Керосин, включая реактивное топливо типа керосина, тыс. тонн	12,7	18,6	124,4	27,8	68,3
Газойли, тыс. тонн	270,6	248,5	132,5	91,4	108,9
Мазут топочный, тыс. тонн	426,2	271,6	147,1	167,5	156,9
Широкие фракции легких углеводородов, тыс. тонн	38,1	2,6	в 6,5 р.	в 21,8 р.	в 14,7 р.

В химической промышленности объем промышленного производства в январе-феврале т.г. по сравнению с январем-февралем прошлого года снижен на 4,3% из-за уменьшения выпуска кислоты фосфорной термической (в 2,3 раза), красок и лаков на основе полимеров (на 26,6%), фосфора желтого (на 17,1%). Кроме того, в текущем году не возобновлен выпуск триполифосфата натрия, фосфорных удобрений, ингибиторов осаждения минеральных солей, которые в отчетном периоде прошлого года производились; в отчетном месяце т.г. приостановлено производство присадок к маслам.

Производство и индексы физического объема основных видов продукции химической промышленности (в % к соответствующему месяцу и периоду 1999 г.) приведены ниже:

	Произведено в январе-феврале		Индекс физического объема продукции, в %		
	2000 г.	1999 г.	январь 2000 г. к январю 1999 г.	февраль 2000 г. к февралю 1999 г.	январь- февраль 2000 г. к январю- февралю 1999 г.
Объем продукции (товаров, услуг) в действующих ценах, млн. тенге	2604	1833	174,9	69,2	95,7
Оксид хрома, тонн	2103	1096	122,3	322,0	191,9
Хромовый ангидрид, тонн	3120	1844	172,4	166,0	169,2
Хромовый дубитель, тонн	2354	2344	105,2	95,7	100,4
Жидкий хлор в мелкой таре, тонн	74	-	-	-	-
Кислота серная в моногидрате, тыс. тонн	103,5	101,4	102,0	102,3	102,1
Фосфор желтый, тонн	4020	4850	-	49,5	82,9
Кислота фосфорная термическая, тонн	2024	4626	-	20,0	43,8
Карбид кальция, тонн	2953	2868	143,6	53,7	103,0
Азотные удобрения, минеральные или химические, тыс. тонн	1,1	0,9	120,0	125,0	122,2

Продолжение

	Произведено в январе-феврале		Индекс физического объема продукции, в %		
	2000 г.	1999 г.	январь 2000 г. к январю 1999 г.	февраль 2000 г. к февралю 1999 г.	январь- февраль 2000 г. к январю- февралю 1999 г.
Фосфорные удобрения, минеральные или химические, тыс. тонн	-	2,6	-	-	-
Краски и лаки на основе полимеров, тонн	58	79	37,9	171,4	73,4
Медикаменты, млн. тенге	229,9	92,3	193,3	295,1	249,1
Присадки к маслам минеральных солей, тонн	58	-	-	-	-

В производстве резиновых и пластмассовых изделий в январе-феврале т.г. к уровню января-февраля прошлого года индекс физического объема составил 106,1%. Прирост продукции обеспечен значительным увеличением выпуска труб, трубок, рукавов, шлангов и их фитингов из пластмасс (в 1,9 раза), бутылей, бутылок, флаконов и аналогичных изделий из пластмасс (в 1,7 раза), мешков и сумок из полимеров этилена (на 12,4%). Наряду с этим в текущем году не возобновлен выпуск шин.

Производство и индексы физического объема основных видов продукции в производстве резиновых и пластмассовых изделий (в % к соответствующему месяцу и периоду 1999 г.) приведены ниже:

	Произведено в январе-феврале		Индекс физического объема продукции, в %		
	2000 г.	1999 г.	январь 2000 г. к январю 1999 г.	февраль 2000 г. к февралю 1999 г.	январь- февраль 2000 г. к январю- февралю 1999 г.
Объем продукции (товаров, услуг) в действующих ценах, млн.тенге	293	320	98,3	112,9	106,1
Новые пневматические резиновые шины для легковых автомобилей, тыс. штук	-	-	-	-	-
Новые пневматические резиновые шины для для автобусов или грузовых автомобилей, для авиации, тыс. штук	-	-	-	-	-
Шины для сельскохозяйственных машин,прочие новые пневматические резиновые шины, тыс. штук	-	-	-	-	-
Трубы, трубки, рукава и шланги из резины, кроме эбонита, тыс. м	2,2	3,0	73,3	-	73,3
Мешки и сумки, включая конические, из полимеров этилена, тонн	30,7	27,3	99,5	129,3	112,4
Двери, окна, рамы, пороги для дверей, ставни, жалюзи и аналогичные изделия и их части, тыс. кв. м	3,5	3,1	106,3	120,0	112,9
Бутыли, бутылки, флаконы и аналогичные изделия из пластмасс, тыс. штук	105,9	61,5	162,8	180,9	172,2

В производстве прочих неметаллических минеральных продуктов индекс физического объема в январе-феврале т.г. к уровню января-февраля 1999 г. составил 112,5% за счет роста производства минеральных изоляционных материалов (в 2,4 раза), камня для строительства или памятников и изделий из него (в 1,9 раза), товарного бетона (в 1,6 раза), цемента, искусственных и естественных пористых заполнителей (в 1,3 раза), извести (на 9,6%).

Производство и индексы физического объема основных видов продукции в производстве прочих неметаллических минеральных продуктов (в % к соответствующему месяцу и периоду 1999 г.) приведены ниже:

	Произведено в январе-феврале		Индекс физического объема продукции, в %		
	2000 г.	1999 г.	январь 2000 г. к январю 1999 г.	февраль 2000 г. к февралю 1999 г.	январь-февраль 2000 г. к январю-февралю 1999 г.
Объем продукции (товаров, услуг) в действующих ценах, млн. тенге *)	970	935	109,0	117,1	112,5
Посуда фарфоро-фаянсовая и майоликовая, тыс. штук	24,1	63,1	26,0	52,2	38,2
Керамические плитки и плиты, тыс. кв. м	35,2	-	-	-	-
Кирпичи, плитки и строительные изделия из обожженной глины, млн. усл. штук	5,0	4,9	122,2	77,8	102,0
Цемент, тыс. тонн	52,8	40,5	111,1	149,0	130,4
Известь, тыс. тонн	92,2	84,1	118,5	100,5	109,6
Плитки, плиты, кирпичи и аналогичные изделия из цемента, бетона или искусственного камня, тыс. куб. м	9,9	13,4	30,9	139,6	73,9
Сборные строительные конструкции из бетона, тыс. куб. м	14,5	16,2	94,6	86,8	89,5

*) данные приведены с учетом производства в секторе домашних хозяйств

В металлургической промышленности и обработке металлов, доля которой в объеме промышленного производства обрабатывающей промышленности составляет свыше 50%, индекс физического объема в январе-феврале т.г. по сравнению с январем-февралем 1999 г. составил 133,7%, что обеспечено увеличением выпуска продукции в черной металлургии и производстве цветных металлов.

Индексы физического объема по видам деятельности металлургической промышленности и обработки металлов (в % к соответствующему месяцу 1999 г.) отражены на графике:

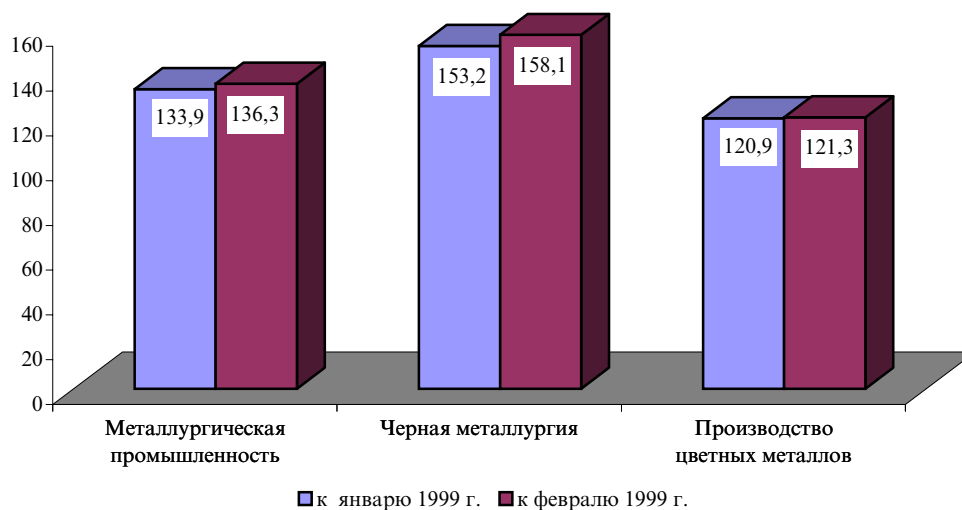

В черной металлургии объем производства в январе-феврале т.г. к уровню соответствующего периода прошлого года возрос в 1,6 раза в основном за счет увеличения выпуска плоского проката из железа и стали (в 1,6 раза) и ферросплавов (в 1,3 раза).

Производство и индексы физического объема основных видов продукции черной металлургии (в % к соответствующему месяцу и периоду 1999 г.) приведены ниже:

	Произведено в январе-феврале		Индекс физического объема продукции, в %		
	2000 г.	1999 г.	январь 2000 г. к январю 1999 г.	февраль 2000 г. к февралю 1999 г.	январь-февраль 2000 г. к январю-февралю 1999 г.
Объем продукции (товаров, услуг) в действующих ценах, млрд. тенге	20,2	6,1	153,2	158,1	155,6
Передельный чугун и зеркальный чугун в чушках, литых слябах или в виде прочих первичных форм, тыс. тонн	707,5	452,5	166,5	146,0	156,4
Слитки, прочие первичные формы и полуфабрикаты из железа или легированной стали, тыс. тонн	845,1	539,0	168,8	144,7	156,8
Слитки, прочие основные формы и полуфабрикаты из нержавеющей стали или любой другой легированной стали, тыс. тонн	2,0	1,8	119,9	100,6	110,7
Плоский прокат из железа или стали, тыс. тонн	642,3	400,5	160,2	160,5	160,4
Белая жечь, тыс. тонн	29,0	15,1	177,8	206,4	191,8
Прокат оцинкованный, тыс. тонн	58,1	35,9	194,9	133,2	161,8
Трубы большого и малого диаметров и пустотелые профили из черных металлов, тонн	2361	931	282,0	234,6	253,6
Ферросплавы - всего, тыс. тонн	189,8	141,0	121,8	151,2	134,6

Производство цветных металлов за два месяца т.г. выше уровня января-февраля прошлого года на 21% за счет увеличения выпуска сплавов на основе меди и олова, тантала и изделий из него (в 4 раза), золота, необработанного или полуобработанного (в 3,2 раза), свинца, включая вторичный (в 1,6 раза), аффинированного серебра (в 1,4 раза) и золота (в 1,3 раза), меди рафинированной, молибдена и изделий из него (в 1,2 раза), меди черновой (на 14,9%). Также обеспечен рост производства алюминия, цинка, титана губчатого, бериллия и изделий из него.

Производство и индексы физического объема основных видов продукции цветной металлургии (в % к соответствующему месяцу и периоду 1999 г.) приведены ниже:

	Произведено в январе-феврале		Индекс физического объема продукции, в %		
	2000 г.	1999 г.	январь 2000 г. к январю 1999 г.	февраль 2000 г. к февралю 1999 г.	январь-февраль 2000 г. к январю-февралю 1999 г.
Объем продукции (товаров, услуг) в действующих ценах, млрд. тенге	32,6	14,1	120,9	121,3	121,0
Серебро, необработанное или полуобработанное, или в виде порошка, тонн	203,4	142,6	127,7	158,0	142,7
Золото, необработанное или полуобработанное, или в виде порошка, тонн	4,0	2,7	135,6	159,7	149,6

Продолжение

	Произведено в январе-феврале		Индекс физического объема продукции, в %		
	2000 г.	1999 г.	январь 2000 г. к январю 1999 г.	февраль 2000 г. к февралю 1999 г.	январь- февраль 2000 г. к январю- февралю 1999 г.
Алюминий, необработанный; глинозем, тыс. тонн	198,3	186,0	105,0	108,5	106,6
Свинец, необработанный, тыс. тонн	32,9	21,2	150,1	160,3	155,0
Цинк, тыс. тонн	41,6	40,3	101,3	105,8	103,5
Медь черновая, тыс. тонн	68,4	59,5	117,3	112,6	114,9
Медь рафинированная, тыс. тонн	65,7	54,0	126,1	117,3	121,7

В машиностроительной отрасли за период с начала текущего года индекс физического объема к уровню января-февраля 1999 г. составил 166,9% за счет роста производства электрического и электронного (в 2,2 раза) и транспортного (в 1,3 раза) оборудования, машин и оборудования (в 1,2 раза).

Индексы физического объема по видам деятельности машиностроения (в % к соответствующему месяцу 1999 г.) отражены на графике:

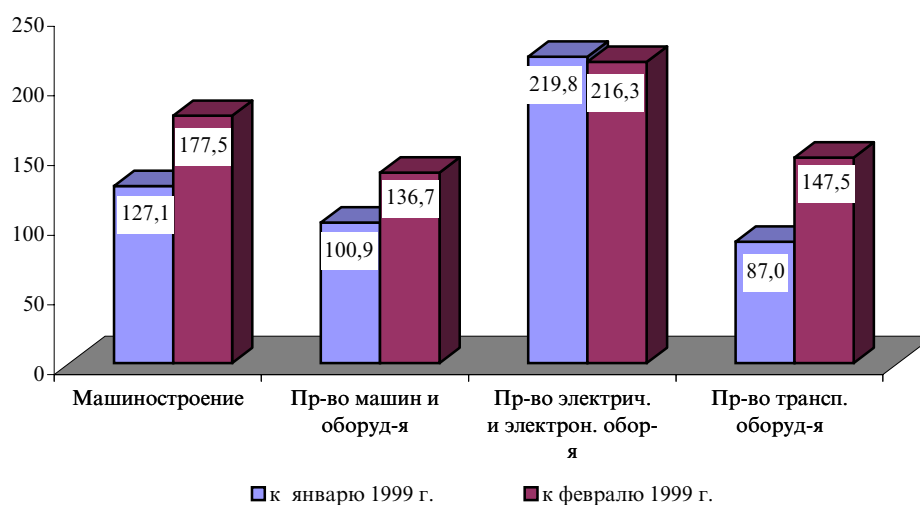

В производстве машин и оборудования рост объемов в январе-феврале т.г. по сравнению с январем-февралем прошлого года обусловлен увеличением выпуска центробежных насосов для перекачки жидкостей, прочих насосов и подъемников жидкостей (в 29,2 раза), машин стиральных (в 5 раз), плугов и борон дисковых (в 3 раза), запасных частей к машинам для сельского и лесного хозяйства, редукционных, регулирующих, контрольных и предохранительных клапанов (в 1,5 раза), шариковых и роликовых подшипников (в 1,2 раза).

Производство и индексы физического объема основных видов продукции машин и оборудования (в % к соответствующему месяцу и периоду 1999 г.) приведены ниже:

	Произведено в январе-феврале		Индекс физического объема продукции, в %		
	2000 г.	1999 г.	январь 2000 г. к январю 1999 г.	февраль 2000 г. к февралю 1999 г.	январь- февраль 2000 г. к январю- февралю 1999 г.
Объем продукции (товаров, услуг) в действующих ценах, млрд. тенге	2,3	2,5	100,9	136,7	119,5
Центробежные насосы для перекачки жидкостей; прочие насосы; подъемники жидкостей, штук	525	18	в 22 р.	в 23,5 р.	в 29,2 р.
Шариковые или роликовые подшипники, тыс. штук	44,2	36,4	99,0	146,5	121,4
Краны мостовые электрические (включая специальные), штук	2	-	-	-	-
Сельскохозяйственные тракторы, штук	27	29	100,0	93,1	93,1
Плуги и дисковые бороны, штук	12	4	150,0	-	в 3 р.
Жатки рядковые, штук	5	11	18,2	-	45,5
Конвертеры, ковши, изложницы и разливочные машины; прокатные станы, тонн	239	186	83,7	178,4	128,5
Экскаваторы, штук	2	-	-	-	-
Оборудование для обработки пищевых продуктов, напитков и табачных изделий, штук	83	142	48,8	71,0	58,5
Машины стиральные, штук	300	60	416,7	-	в 5 р.

Производство **электрического и электронного оборудования** за период с начала года по сравнению с январем-февралем прошлого года возросло в 2,2 раза за счет роста производства телевизионных приемников (в 5,3 раза), аппаратуры для видеозаписи и видеовоспроизведения (в 1,5 раза), электрических аккумуляторов (в 4,2 раза), счетчиков электрических (в 1,6 раза), электродвигателей малой мощности для комплектования электробытовых приборов (в 1,4 раза).

Производство и индексы физического объема основных видов продукции электрического и электронного оборудования (в % к соответствующему месяцу и периоду 1999 г.) приведены ниже:

	Произведено в январе-феврале		Индекс физического объема продукции, в %		
	2000 г.	1999 г.	январь 2000 г. к январю 1999 г.	февраль 2000 г. к февралю 1999 г.	январь- февраль 2000 г. к январю- февралю 1999 г.
Объем продукции (товаров, услуг) в действующих ценах, млн. тенге	1967	724	219,8	216,3	216,4
Цифровые машины для обработки информации с устройством ввода и вывода, штук	341	787	17,8	285,3	43,3
Конденсаторы силовые косинусные, штук	14	23	-	39,1	60,9
Изолированные провода и кабели; волоконно-оптические кабели, тыс. м	1583,6	3094,9	94,9	36,0	51,2
Электрические аккумуляторы и их части, тыс. штук	51,7	12,3	51,0	-	в 4,2 р.
Телевизионные приемники, тыс. штук	48,6	9,2	в 5,7 р.	в 4,9 р.	в 5,3 р.
Аппаратура для видеозаписи или видеовоспроизведения, тыс. штук	13,4	9,0	в 4,7 р.	57,3	149,1

Продолжение

	Произведено в январе-феврале		Индекс физического объема продукции, в %		
	2000 г.	1999 г.	январь 2000 г. к январю 1999 г.	февраль 2000 г. к февралю 1999 г.	январь- февраль 2000 г. к январю- февралю 1999 г.

Приборы для измерения расхода или уровня жидкостей, штук	249	400	69,5	55,0	62,3
Счетчики электрические, тыс. штук	12,7	7,8	244,4	110,5	164,2

Производство транспортного оборудования в январе-феврале т.г. по сравнению с январем-февралем 1999 г. возросло в 1,3 раза за счет увеличения выпуска багажников универсальных автомобилей (в 5 раз), автомобилей для перевозки десяти или более человек (в 2,3 раза).

Производство и индексы физического объема основных видов продукции транспортного оборудования (в % к соответствующему месяцу и периоду 1999 г.) приведены ниже:

	Произведено в январе-феврале		Индекс физического объема продукции, в %		
	2000 г.	1999 г.	январь 2000 г. к январю 1999 г.	февраль 2000 г. к февралю 1999 г.	январь- февраль 2000 г. к январю- февралю 1999 г.

Объем продукции (товаров, услуг) в действующих ценах, млн.тенге	513	385	87,0	147,5	129,7
Автомобили для перевозки десяти или более человек, штук	9	4	-	в 9 р.	225,0
Автомобили для перевозки грузов, штук	17	40	61,5	7,1	42,5
Прицепы и полуприцепы; контейнеры, штук	8	52	-	в 4 р.	15,4
Багажник универсальный автомо- бильный, тыс. штук	5,0	1,0	250,0	-	в 5 р.

Индексы физического объема по видам деятельности **производства и распределения электроэнергии, газа и воды** (в % к соответствующему месяцу 1999 г.) отражены на графике:

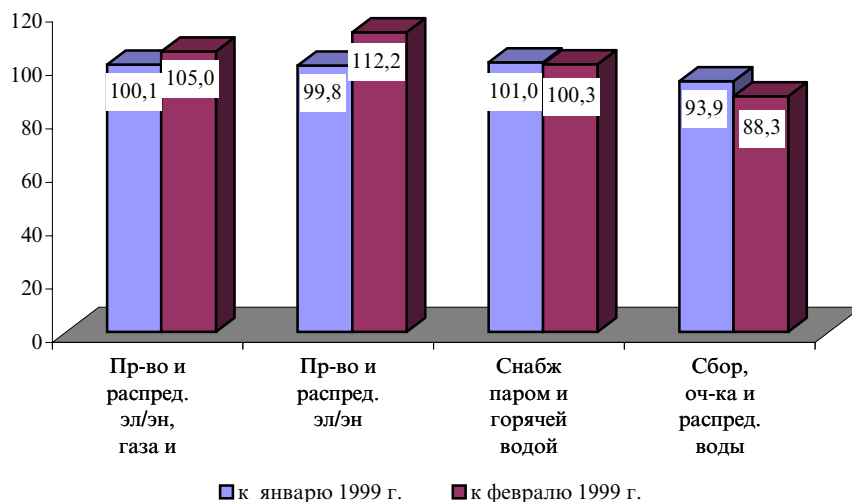

Выработка электроэнергии в республике за два месяца т.г. составила 10,1 млрд. кВт.ч, или на 6,9% больше, чем в январе-феврале прошлого года, что обеспечено предприятиями всех регионов республики, кроме Акмолинской, Жамбылской, Карагандинской, Мангистауской, Северо-Казахстанской областей и г. Алматы.

Выработка теплоэнергии в январе-феврале т.г. превышает объемы соответствующего периода 1999 г. на 1,4% за счет предприятий Акмолинской, Актюбинской, Атырауской, Восточно-Казахстанской, Карагандинской, Кызылординской, Южно-Казахстанской областей и городов Астана и Алматы.

Производство и индексы физического объема основных видов продукции в производстве и распределении электроэнергии, газа и воды (в % к соответствующему месяцу и периоду 1999 г.) приведены ниже:

	Произведено в январе-феврале		Индекс физического объема продукции, в %		
	2000 г.	1999 г.	январь 2000 г. к январю 1999 г.	февраль 2000 г. к февралю 1999 г.	январь-февраль 2000 г. к январю-февралю 1999 г.
Объем продукции (товаров, услуг) в действующих ценах, млрд. тенге	37,6	34,5	100,1	105,0	102,6
Электроэнергия, млрд. кВт/час	10,1	9,5	101,3	113,8	106,9
Каменноугольный газ, водяной газ, генераторный газ и аналогичные газы, кроме нефтяных газов, млн. куб. м	1002,7	666,5	159,5	141,4	150,4
Тепловая энергия, млн. Гкал	17,7	17,4	100,9	101,6	101,4
Природная вода, млн. куб. м	312,7	359,5	87,0	87,1	87,0

СЕЛЬСКОЕ ХОЗЯЙСТВО

Производство продукции сельского хозяйства

Объем валовой продукции сельского хозяйства за январь-февраль т.г. в целом по республике, по оценке, составил 20,6 млрд. тенге в текущих ценах, что больше аналогичного периода 1999 года на 3,8%.

Динамика объема продукции сельского хозяйства

в процентах

	К соответствующему периоду предыдущего года			К предыдущему периоду		
	всего	в том числе		всего	в том числе	
		растение-водства	животно-водства		растение-водства	животно-водства

1999 г.

январь	105,3	114,3	105,3	50,9	115,7	49,3
февраль	100,5	114,3	100,0	96,4	90,8	96,7
март	101,4	114,3	101,1	118,8	100,0	119,5
I квартал	102,3	114,3	102,0	42,0	5,0	57,9
апрель	103,3	114,3	103,0	122,3	133,3	121,9
май	104,9	127,6	104,1	128,8	167,5	127,4
июнь	108,4	120,1	107,8	121,3	146,0	120,2
II квартал	105,8	121,2	105,2	173,4	220,2	171,7
I полугодие	104,5	119,0	104,0			
июль	105,9	130,5	97,6	107,4	651,5	77,8

Продолжение

	К соответствующему периоду предыдущего года			К предыдущему периоду		
	всего	в том числе		всего	в том числе	
		растение- водства	животно- водства		растение- водства	животно- водства
август	101,6	100,0	104,3	190,4	373,8	106,9
сентябрь	158,7	171,8	104,6	323,9	459,8	107,3
III квартал	135,3	151,1	102,2	395,4	6822,4	100,7
январь-сентябрь	124,9	150,3	103,3			
октябрь	187,5	246,4	102,8	47,9	42,5	84,2
ноябрь	96,1	114,3	95,8	24,2	0,6	105,5
декабрь	96,8	114,3	96,6	113,3	50,0	114,6
IV квартал	141,9	243,7	98,2	49,3	33,7	98,0
Год	128,9	166,0	101,8			
2000 г.						
январь	101,5	103,0	101,5	51,4	113,3	50,2
февраль	106,1	103,0	106,2	99,9	90,9	100,3

Динамика объема сельскохозяйственного производства в процентах к декабрю 1997 года отражена в следующей диаграмме:

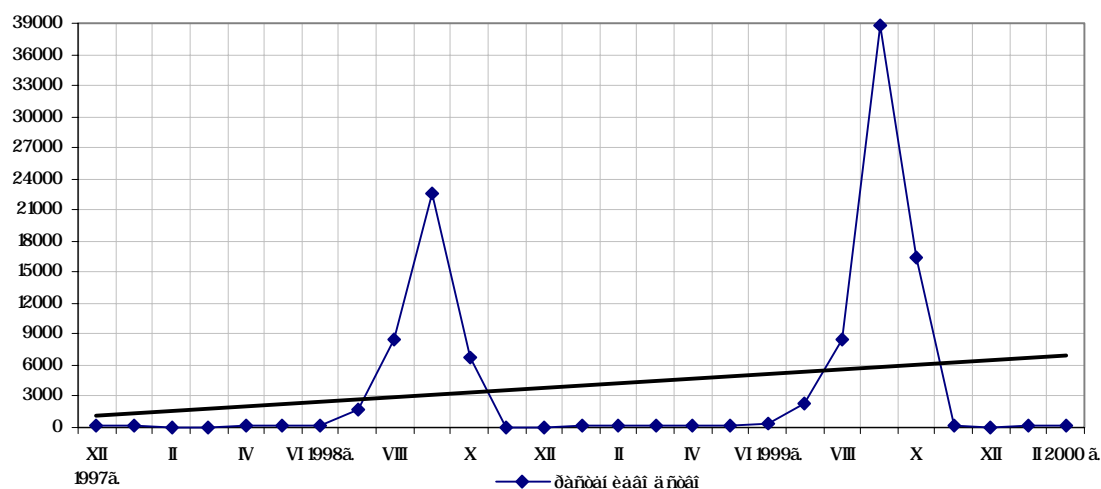
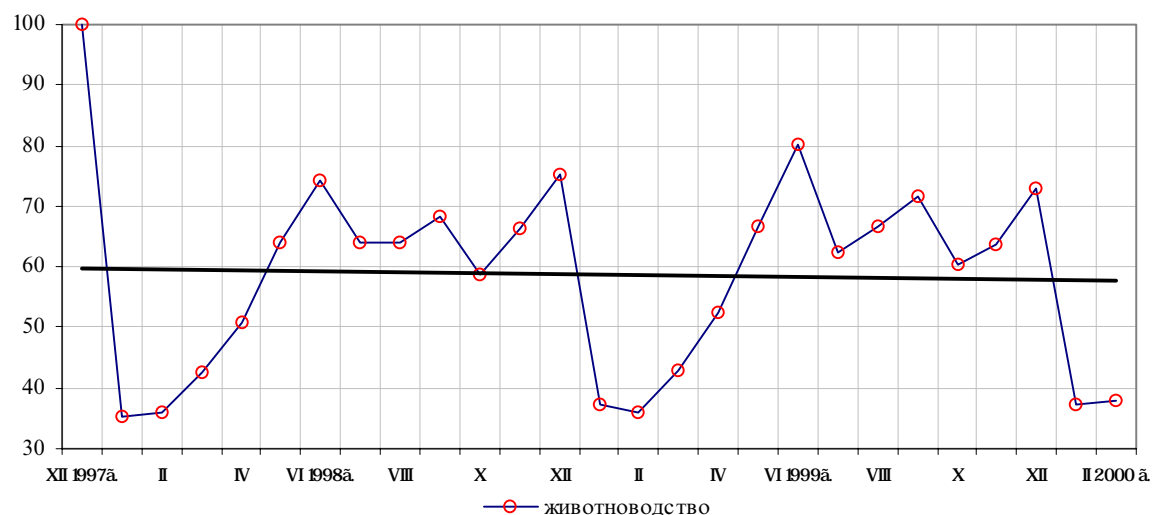

Группировка регионов Республики Казахстан по изменению объемов производства сельскохозяйственной продукции в январе – феврале т.г. во всех категориях хозяйств приведена ниже:

Индекс физического объема производства к соответствующему периоду предыдущего года, %	Январь – февраль 2000 г.		Справочно январь – февраль 1999 г.	
	число регионов, единиц	удельный вес в общем объеме производства, %	число регионов, единиц	удельный вес в общем объеме производства, %
до 89,9	1	5	1	6
90,0 – 99,9	2	18	3	23
100 и выше	11	77	10	71

В январе – феврале т.г. на 10% и более отмечен рост производства во всех категориях хозяйств Актыубинской, Восточно-Казахстанской и Карагандинской областей. В то же время по сравнению с январем – февралем прошлого года на 10% и более произошло снижение производства во всех категориях хозяйств Западно-Казахстанской области.

Животноводство

По состоянию на 1 марта т.г. по сравнению с аналогичной датой прошлого года во всех категориях хозяйств достигнут рост поголовья всех видов скота и птицы, кроме лошадей. Увеличение численности скота и птицы произошло преимущественно за счет хозяйств населения, в сельхозпредприятиях - все еще остается низкой:

(тысяч голов)

	Все категории хозяйств		в том числе					
	2000 г.	2000 г. в % к 1999г.	сельхозпредприятия		население		фермеры	
			2000 г.	2000 г. в % к 1999г.	2000 г.	2000 г. в % к 1999г.	2000 г.	2000 г. в % к 1999г.
Крупный рогатый скот	4124,9	102	355,5	76	3533,6	106	235,8	97
из него коровы	1951,4	101	121,9	75	1727,1	104	102,4	94
Овцы и козы	9597,8	102	1046,0	75	7698,7	108	853,1	95
Свиньи	992,9	111	106,6	88	856,5	115	29,8	105
Лошади	929,0	99	80,8	69	762,9	104	85,3	96
Верблюды	91,7	102	14,8	85	69,0	106	7,9	104
Птица	17530,1	117	8542,5	110	8805,9	125	181,7	102

Доля отдельных категорий хозяйств по численности скота на 1 марта 2000 года

в процентах

	Сельхозпредприятия		Население		Фермеры	
	1999 г.	2000 г.	1999 г.	2000 г.	1999 г.	2000 г.
Крупный рогатый скот	12	9	82	85	6	6
Овцы и козы	15	11	76	80	9	9
Свиньи	14	11	83	86	3	3
Птица	52	49	47	50	1	1

Динамика поголовья скота в хозяйствах всех категорий

на начало месяца, в процентах

	Крупный рогатый скот		Свиньи		Овцы и козы		Птица	
	к соот- ветствующей дате преды- дущего года	к соот- ветствующей дате преды- дущего месяца	к соот- ветствующей дате преды- дущего года	к соот- ветствующей дате преды- дущего месяца	к соот- ветствующей дате преды- дущего года	к соот- ветствующей дате преды- дущего месяца	к соот- ветствующей дате преды- дущего года	к соот- ветствующей дате преды- дущего месяца

1999 г.

январь	91,9	96,3	101,5	96,7	92,0	96,0	106,3	95,6
февраль	92,9	99,0	101,4	98,4	92,3	97,2	104,3	93,4
март	95,2	103,0	104,2	101,9	94,1	101,0	100,3	94,4

2000 г.

январь	99,5	96,2	105,2	92,3	101,2	95,7	101,3	92,3
февраль	101,5	101,0	110,5	103,3	102,5	98,7	111,8	102,9
март	102,2	103,8	111,0	102,5	102,3	100,8	117,0	99,0

За период с 1 марта 1999 г. увеличили численность крупного рогатого скота, овец и коз, свиней и птицы сельхозпроизводители Акмолинской, Алматинской, Восточно-Казахстанской, Жамбылской, Карагандинской, Кызылординской, Костанайской и Северо-Казахстанской областей. В то же время за указанный период уменьшилось поголовье всех видов скота и птицы в Западно-Казахстанской, Павлодарской (кроме свиней) и Атырауской (кроме крупного рогатого скота и птицы) областях.

Изменение объемов производства основных видов продукции животноводства во всех категориях хозяйств республики за январь – февраль т.г. по сравнению с аналогичным периодом минувшего года характеризуется следующими данными:

	1999 г.	2000 г.	2000 г. в % к 1999 г.
Скот и птица на убой в живой массе - всего, тыс.тонн	140,5	143,4	102
сельхозпредприятия	14,6	9,7	66
население	118,4	127,1	107
фермеры	7,5	6,6	88
Валовой надой молока -всего, тыс.тонн	293,2	315,8	108
сельхозпредприятия	20,7	20,3	98
население	258,1	280,2	109
фермеры	14,4	15,3	106
Производство яиц -всего, млн. штук	192,3	190,5	99,1
сельхозпредприятия	136,4	127,4	93
население	54,8	62,1	113
фермеры	1,1	1,0	91

Итоги работы сельскохозяйственных товаропроизводителей за январь – февраль 2000 года свидетельствуют об увеличении производства мяса и молока по сравнению с аналогичным периодом прошлого года соответственно на 2 и 8%, вместе с тем произошло снижение производства яиц на 0,9%.

Изменение удельного веса отдельных категорий хозяйств в производстве основных видов животноводческой продукции показано на следующей диаграмме:

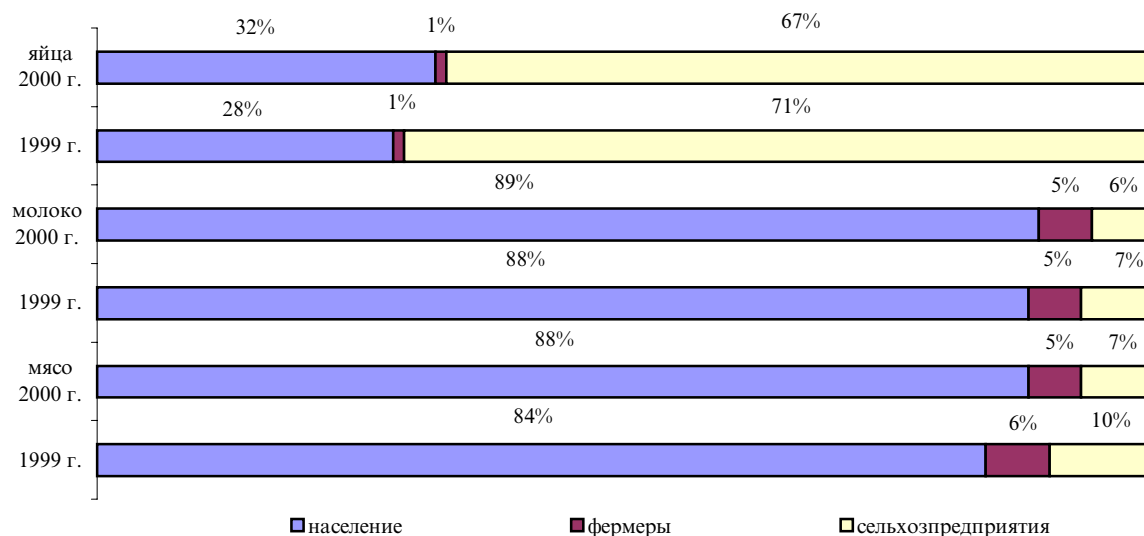

В январе – феврале 2000 года по сравнению с этим же периодом 1999 года отмечен рост производства мяса, молока и яиц в хозяйствах всех категорий Акмолинской, Атырауской, Восточно-Казахстанской, Жамбылской и Карагандинской областей. В то же время сокращение производства мяса наблюдалось в Западно-Казахстанской, Кызылординской, Павлодарской и Южно-Казахстанской областях, молока – в Мангистауской, яиц – Актюбинской, Алматинской, Костанайской и Южно-Казахстанской областях.

Наличие кормов. Нынешняя зимовка скота в сельхозпредприятиях республики по сравнению с предыдущей проходит с большей обеспеченностью кормами (кроме сенажа), о чем свидетельствуют данные следующей таблицы.

Наличие кормов в сельхозпредприятиях на 1 марта 2000 года

	тыс. тонн		
	1999 г.	2000 г.	2000 г. в % к 1999 г.
Концентрированные корма	89,8	134,4	150
Кормовые корнеплоды, картофель и кормовые бахчевые культуры	0,1		
Силос	256,8	331,2	129
Сено	471,4	512,6	109
Сенаж	166,6	159,2	96
Солома	94,0	142,7	152
Всего кормов в пересчете на кормовые единицы	403,0	484,5	120
На 1 условную голову крупного скота, ц.к.ед.	5,0	7,2	144

Рост запасов кормов на условную голову крупного скота отмечается в 6 областях, в том числе наибольший в Костанайской (в 4,1 раза) Акмолинской (в 2,5 раза), и Северо-Казахстанской (в 2,2 раза). В то же время снижено наличие кормов на условную голову крупного скота в Атырауской области - 73% к уровню 1999 года, Жамбылской – 71%, Западно-Казахстанской - 59%, Мангистауской - 56% и в Восточно-Казахстанской - 46%.

ТРАНСПОРТ И СВЯЗЬ

За два месяца текущего года объем грузоперевозок в республике (с учетом оценки объема перевозок грузов нетранспортными организациями и предпринимателями, занимающимися коммерческими перевозками) составил 170,1 млн. тонн грузов, что на 29,4 % больше, чем за соответствующий период прошлого года.

Перевозки грузов отдельными видами транспорта составили:

	январь-февраль 2000 г.		февраль 2000 г. в % к январю 2000 г.	Справочно:	
	тыс. тонн	в % к январю- февралю 1999 г.		январь- февраль 1999 г. в % к январю- февралю 1998 г.	февраль 1999 г. в % к январю 1999 г.
Всеми предприятиями транспорта:	170103	129,4	112,3	87,1	95,0
в том числе:					
железнодорожным	31394	129,2	79,6	81,8	91,5
автомобильным*	117418	126,3	125,1	84,9	97,4
трубопроводным	21290	150,0	103,5	120,2	85,4
воздушным	0,6	47,1	91,6	59,1	62,8

**с учетом оценки объема перевозок грузов нетранспортными организациями и предпринимателями, занимающимися коммерческими перевозками*

В настоящее время в республике насчитывается 60 государственных и 439 частных транспортных предприятий, однако перевозка почти 57% всех грузов осуществлена государственными предприятиями. Из всего грузопотока республики транспортными предприятиями (т.е. теми, у которых перевозочная деятельность является основным видом экономической деятельности) осуществлена перевозка 55,3 млн. тонн грузов, или на 39 % больше, чем в январе - феврале прошлого года. На долю государственных предприятий пришлось 73,3% грузооборота и 70,8% пассажирооборота.

Железнодорожные перевозки. Республиканским государственным предприятием «Казакстан темір жолы» за два месяца 2000 года перевезено 31,4 млн. тонн грузов, что на 29,2% больше, чем за январь - февраль 1999 года.

Автомобильными транспортными предприятиями за январь-февраль т.г. перевезено 2,7 млн. тонн грузов (в т.ч. в феврале – 1,6 млн. тонн). По сравнению с январем-февралем прошлого года объем перевезенных грузов увеличился почти в 2 раза. Автоперевозки за два месяца 2000 года (с учетом оценки объема перевозок грузов нетранспортными организациями и предпринимателями, занимающимися коммерческими перевозками) составили 117,4 млн. тонн. Коммерческие перевозки занимают половину объемов автоперевозок и 35% в общем объеме грузоперевозок.

Магистральными трубопроводами за два месяца т.г. перекачано 21,3 млн. тонн нефти, нефтепродуктов, газа. По сравнению с соответствующим периодом прошлого года объем перекачки вырос на 50%, а в феврале т.г. по сравнению с январем текущего года – на 3,5%.

В общереспубликанских грузовых перевозках перевозки грузов **воздушным транспортом** незначительны и составили за два месяца т.г. всего 632,3 тонны, из которых на долю частных авиакомпаний пришлось 34,5% грузовых перевозок. По сравнению с январем-февралем прошлого года перевозки грузов воздушным транспортом уменьшились более чем в 2 раза.

Пассажирооборот транспорта характеризуется следующими данными:

	январь-февраль 2000 г.		февраль 2000 г. в % к январю 2000 г.	Справочно:	
	млн. пкм	в % к январю- февралю 1999 г.		январь- февраль 1999 г. в % к январю- февралю 1998 г.	февраль 1999 г. в % к январю 1999 г.
Всеми предприятиями транспорта:	9352	78,0	102,3	88,5	94,4
в том числе:					
железнодорожного	1364	108,8	79,9	74,7	84,7
автомобильного*	7667	73,9	107,1	90,7	95,6
воздушного	217	89,8	95,0	95,9	98,0
городского электрического	104	90,4	101,9	82,1	101,8

*с учетом оценки объема пассажирских перевозок предпринимателями, занимающимися коммерческими перевозками

За январь – февраль 2000 года транспортными предприятиями республики перевезено 101,2 млн. пассажиров против 137,1 млн. пассажиров за соответствующий период 1999 года, из них 2,9 млн. человек - железной дорогой, 0,09 млн. человек - авиацией, 73,2 млн. человек - автобусами, таксомоторами и 25 млн. человек - троллейбусами и трамваями. Несколько возросли перевозки на железнодорожном транспорте (на 2,5%), на других – отмечается сокращение.

Протяженность автомобильных дорог общего пользования республики составляет в настоящее время 85,2 тыс. километров, 95% из которых - это дороги с твердым покрытием. По типам автодороги распределяются следующим образом: 14,1% (11982 километров) занимают цементобетонные и асфальтобетонные дороги, 51,6% (43989 км) - черные гравийные, черное шоссе и грунтоасфальтовые, 29,3% (24957 км) - щебеночные и гравийные без обработки вяжущими материалами, 5% (4241 км) - дороги с грунтовым покрытием. Плотность автомобильных дорог с твердым покрытием на 1000 квадратных километров территории на начало 2000 года составила 29,7 км (в 1997 году - 28,9 км). В настоящее время дороги практически не ремонтируются. Если в 1998 году было отремонтировано 985 километров, то в 1999 году – всего 185 км.

В 1999 году произошло 825 происшествий с подвижным составом транспортных предприятий республики (на 22% меньше, чем в 1998 году), в которых пострадало 224 человека, разбито и повреждено 110 единиц транспортных средств, убытки предприятий составили 24,0 млн. тенге. Почти все происшествия произошли на предприятиях автомобильного и электрического транспорта.

Связь. Объем услуг, оказанных предприятиями связи Министерства транспорта и коммуникаций и Министерства культуры, информации и общественного согласия Республики Казахстан в январе 2000 года, оценивается в текущих ценах в 3,5 млрд. тенге, из них населению - в 1,5 млрд. тенге, что соответственно на 26,9% и 34,4% больше, чем в январе 1999 года.

ИНВЕСТИЦИИ

ИНВЕСТИЦИОННАЯ ДЕЯТЕЛЬНОСТЬ В ОБЛАСТИ НЕДРОПОЛЬЗОВАНИЯ МИНЕРАЛЬНО-СЫРЬЕВОГО КОМПЛЕКСА РЕСПУБЛИКИ КАЗАХСТАН ЗА 1999 ГОД.

По состоянию на 1.01.2000 г. недропользование минерально-сырьевого комплекса Республики Казахстан ведется по **1322 Лицензиям**, из них 251 выдано на разведку, 299 - комплексные, 772 - на добычу. С компетентным органом Правительства РК заключен 798 **Контракт**.

Структура инвестиций на недропользование

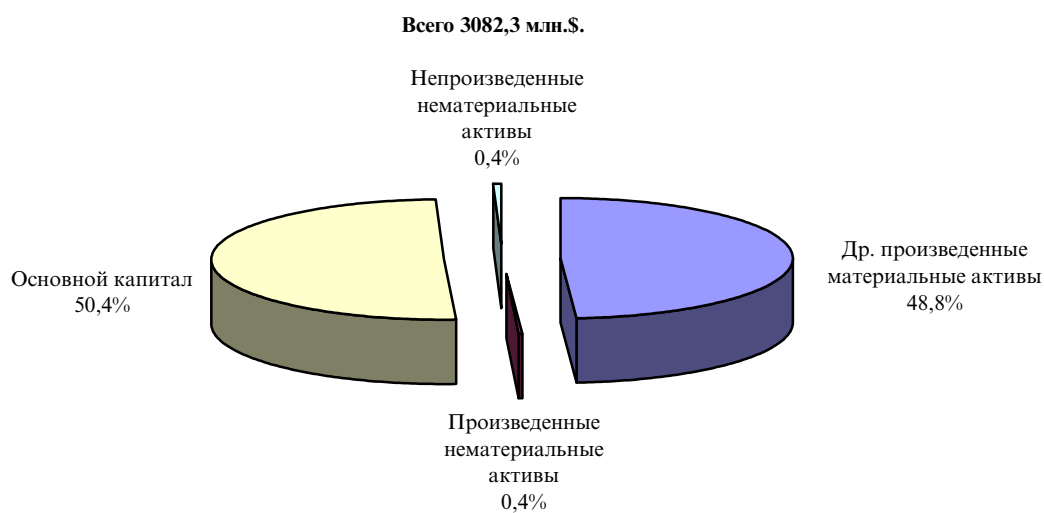

Объём инвестиций на недропользование МСК составил **3082.3 млн. долл. США**, из которых **51%** составляют инвестиции, направленные в **основной капитал**:

основной материальный капитал:

строительство, обустройство, реконструкция – 1026,6 млн. долл. США.
здания, сооружения – 42,7 млн. долл. США.
машины, оборудования – 117,9 млн. долл. США
затраты на охрану окружающей среды – 129,9 млн. долл. США
транспортные средства – 16,9 млн. долл. США

Основной материальный капитал (всего 1334 млн.\$.)

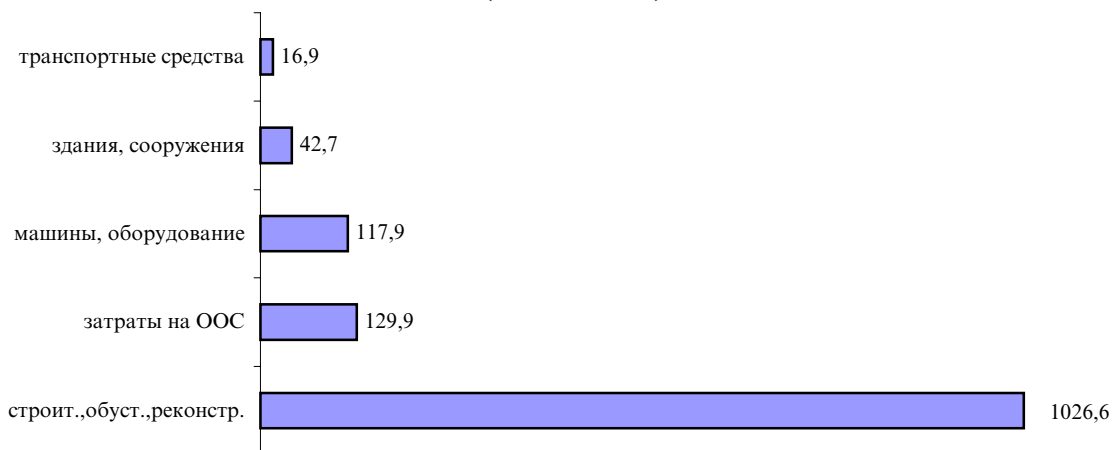

основной нематериальный капитал:

затраты на геологоразведку – 213,7 млн. долл. США
мониторинг состояния (загрязнения) недр – 2,9 млн. долл. США
средства на приобретение технологий – 1,8 млн. долл. США
проведение экологической экспертизы – 0,5 млн. долл. США

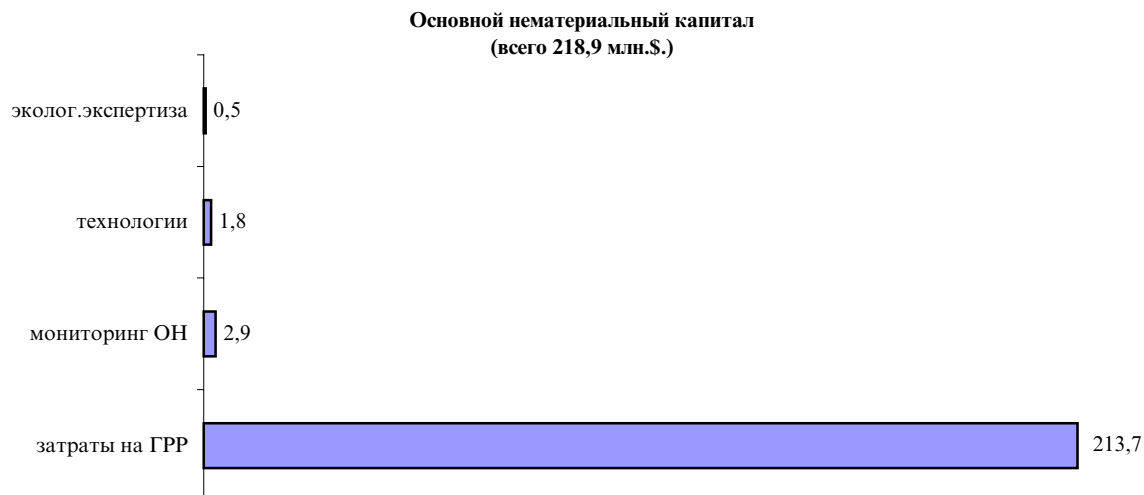

49% составляют инвестиции, направленные в

произведённые материальные активы (1504,9 млн. долл. США):

затраты на добычу – 1159,8 млн. долл. США
затраты на переработку – 258,9 млн. долл. США
затраты на социальную сферу – 86,2 млн. долл. США

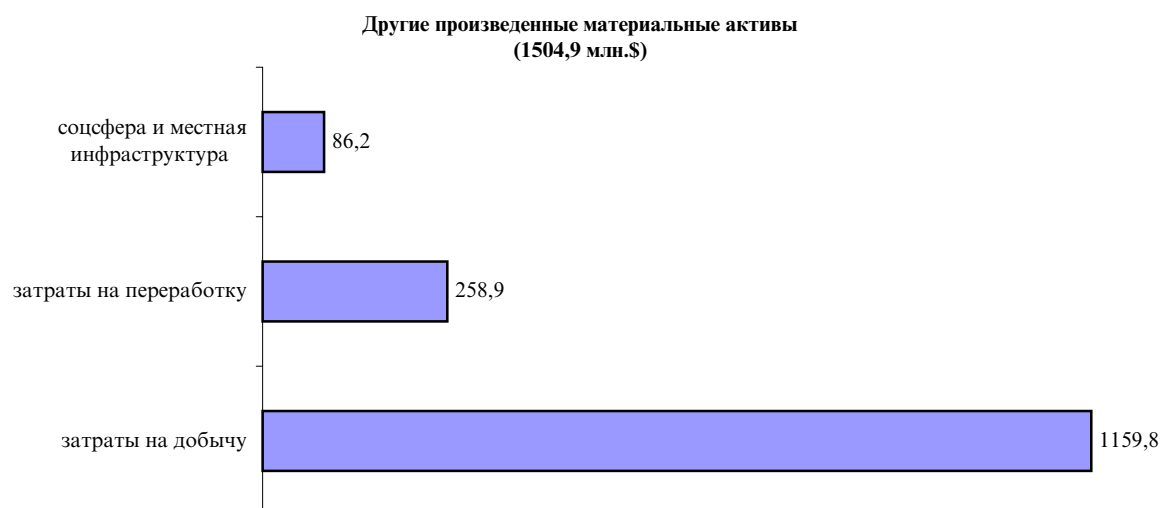

менее 1% составляют инвестиции, направленные в

произведённые нематериальные активы (11,5 млн. долл. США):
средства на обучение казахстанских специалистов:
через отечественные образовательные структуры – 8,3 млн. долл. США
через иностранные образовательные структуры – 3,2 млн. долл. США

Средства на обучение

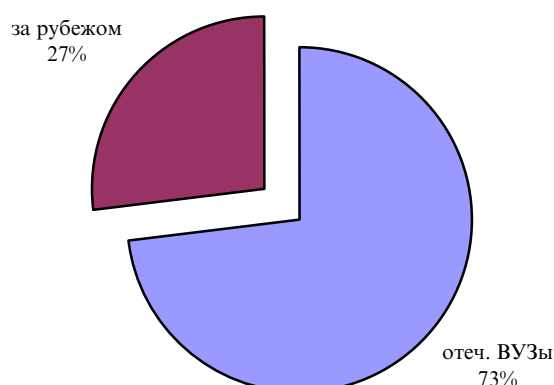

менее 1% составляют инвестиции, направленные в
 непроизведённые нематериальные активы (12,9 млн. долл. США)
 (аренда земли), из них 71% - иностранные.

Распределение инвестиций по областям Республики Казахстан

млн.долл.США

Область	Объем инвестиций, всего	в том числе капитальные затраты	% общего объема капитальных затрат
Всего	3082,3	1334,0	100
Атырауская	1003,4	638,1	48
Западно-Казахстанская	572,1	462,5	35
Караганда (центр)	341,2	35,2	3
Мангыстауская	331,8	63,6	5
Восточно-Казахстанская	235,8	48,4	4
Актюбинская	205,7	27,3	2
Костанайская	116,4	4,6	<1
Павлодарская	102,2	16,9	1
Карагандинская (юг-УВС)	40,6	11,7	1
Кызылординская	37,1	11,5	1
Жамбылская	30,2	7,0	<1
Южно-Казахстанская	29,9	1,9	<1
Алматинская	26,2	2,3	<1
Акмолинская	9,2	2,4	<1
Северо-Казахстанская	0,52	0,5	<1

По рейтинговому распределению инвестиций по областям наиболее активными являются области, расположенные на территории Западного Казахстана, где сосредоточены крупнейшие разрабатываемые месторождения нефти, газа и конденсата. Вторыми по инвестиционной привлекательности являются области Центрального Казахстана за счет месторождений меди, железа, марганца, угля и других, затем - Восточно-Казахстанская область, где сосредоточены крупные месторождения золота и полиметаллов. По остальным областям инвестиции рассредоточены по недропользованию различных видов минерального сырья.

Распределение инвестиций по видам минерального сырья:

млн.долл.США

Вид минерального сырья	Объем инвестиций
углеводородное сырье	2129,1
уголь	216,3
медь	206,7
полиметаллы	185,5

Продолжение

Вид минерального сырья	Объем инвестиций
железо, марганец	110,5
золото	43,7
хромиты	38,9
алюминий (бокситы)	22,7
общераспространенные	26,2
подземные воды	35,3
уран	25,4
прочие	42,0

Из информации по распределению инвестиций по отраслям видно, что приоритетными видами минерального сырья являются: углеводородное сырье - 69%, медь и уголь - по 7%, полиметаллы - 6% и железо, марганец - 3%. По остальным отраслям по 1% и менее.

Распределение инвестиций по странам

Страна	Объем инвестиций, %
США	27
Нидерланды/Англия	23
Казахстан	14
Южная Корея	8
Швейцария	6
Италия/Англия/США/Франция	5
Индонезия	4
Китай	< 3
Россия	2
Канада	2
Германия/США	2
Султанат Оман	2
Япония	< 2
Турция/Англия	1
Франция	<1
Кипр	<1
Испания	<1
Австралия	<1

Наиболее крупные инвестиции направлены компаниями из США (Тенгизшевройл, Тексако Норт Бузачи ИНК, Норт Каспиан Ойл и др.), Южной Кореи (Самсунг Дойчланд ГМБХ), Нидерландов, Великобритании и Италии (Аджип, Бритиш Петролеум, Шелл и др.), а также Индонезии (Central Asia Petroleum Ltd). Инвестиции от других стран составляют по 1-2% и менее.

Затраты на охрану окружающей среды составили 4% от общего объема инвестиций или 129,9 млн. долл. США.

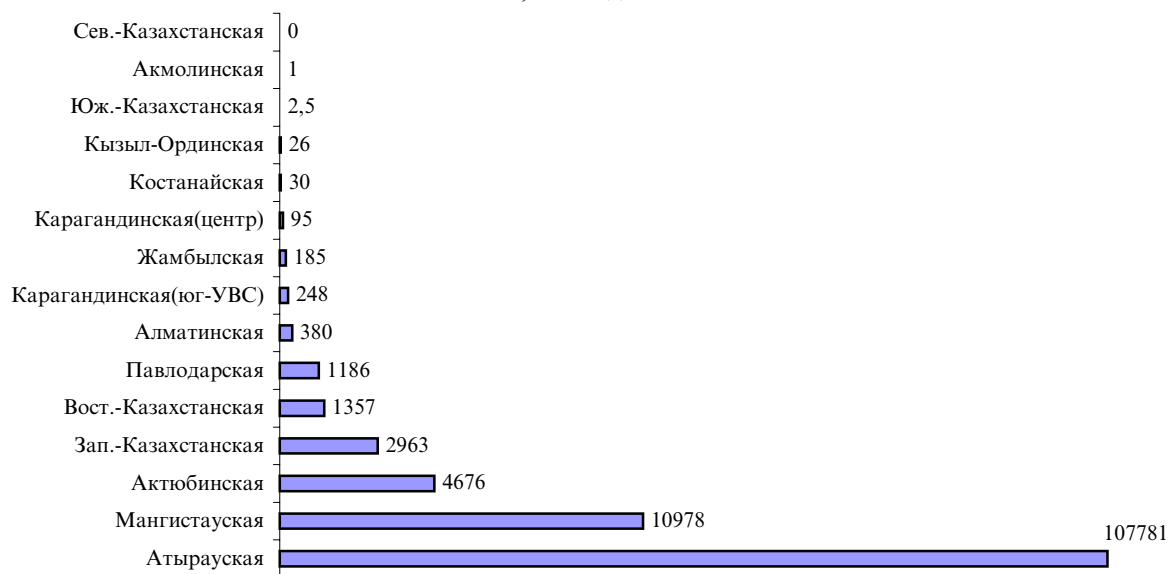

Распределение затрат на охрану окружающей среды и природных ресурсов

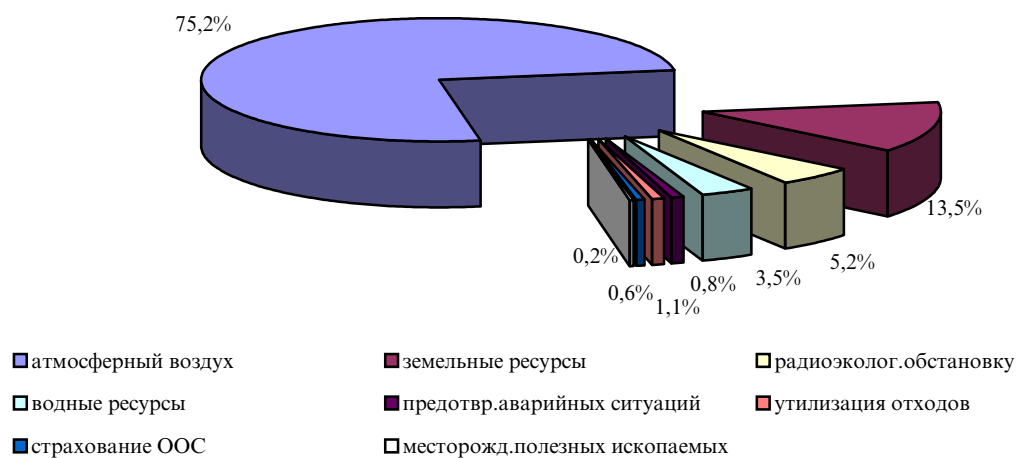

ИНВЕСТИЦИИ В ОСНОВНОЙ КАПИТАЛ

За январь-февраль 2000 года инвестиции в основной капитал по оценке составили 35,3 млрд. тенге, что на 28% больше соответствующего периода прошлого года.

Освоение инвестиций в основной капитал по регионам

	Всего млн. тенге	Доля региона в рес- публиканском объеме, в %	Январь-февраль 2000 г. к январю-февралю 1999 г.
РЕСПУБЛИКА КАЗАХСТАН	35264	100,0	128,0
Акмолинская	52	0,2	250,9
Актюбинская	3744	10,6	160,0
Алматинская	618	1,8	61,5
Атырауская	7031	19,9	101,3
Восточно-Казахстанская	3433	9,7	338,5
Жамбылская	242	0,7	154,0
Западно-Казахстанская	8146	23,1	233,0
Карагандинская	3375	9,6	133,2
Кызылординская	374	1,1	91,1
Костанайская	687	1,9	123,2
Мангистауская	1240	3,5	49,2
Павлодарская	1189	3,4	113,6
Северо-Казахстанская	112	0,3	91,4
Южно-Казахстанская	560	1,6	206,2
г. Астана	2368	6,7	145,8
г. Алматы	2093	5,9	76,5

Наиболее благоприятная ситуация в инвестиционной деятельности в январе-феврале наблюдается в Восточно-Казахстанской (рост объемов инвестиций в основной капитал в 3,4 раза), Акмолинской (в 2,5 раза), Западно-Казахстанской (в 2,3 раза) и Южно-Казахстанской (в 2,1 раза) областях.

Рост инвестиций отмечен в 11 регионах, в том числе на 50% и более – в Актюбинской (на 60%) и Жамбылской (на 54%) областях.

Более, чем наполовину сократились инвестиции по сравнению с январем-февралем прошлого года в Мангистауской области. Недостаточная инвестиционная активность наблюдается в Алматинской (снижение на 38%), Северо-Казахстанской и Кызылординской (на 9%) областях и г. Алматы (на 23%).

Инвестиции в капитальное строительство

Из общей суммы инвестиций в основной капитал, наибольшую долю занимают инвестиции в капитальное строительство. Объем строительных инвестиций, освоенный хозяйствующими субъектами в республике, за январь-февраль 2000 года составил 26,8 млрд. тенге, что на 70,8% больше соответствующего периода прошлого года. За отчетный период введено в действие основных фондов на сумму более 19 млрд. тенге.

Динамика инвестиций в капитальное строительство за 1998-1999 годы и январь-февраль 2000 года (в ценах 1998 года)

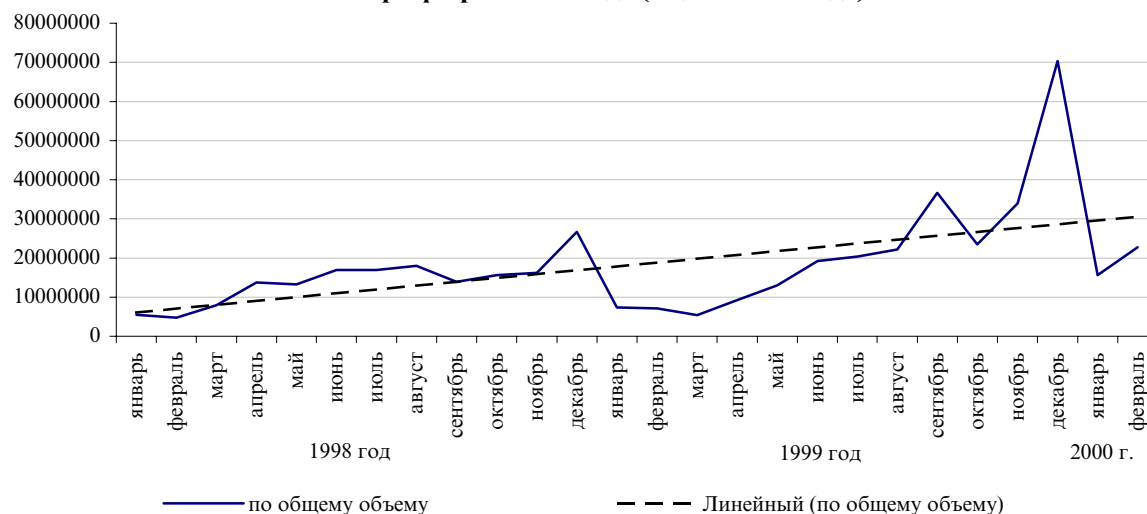

В январе-феврале 2000 года почти 49% инвестиций финансировалось за счет собственных средств предприятий, организаций и населения, более 6% - за счет бюджетных средств и 45% - это средства иностранных инвесторов, включающие в себя иностранные кредиты, займы, гранты, направляемые на создание и воспроизводство основных фондов.

Структура инвестиций в капитальное строительство республики по источникам финансирования

	Млн. тенге	В % к итогу	Справочно: январь-февраль 1999 г., в % к итогу
ВСЕГО	26848	100,0	100,0
в том числе финансируемых за счет:			
бюджетных средств	1762	6,6	9,3
из них:			
республиканского	1500	5,6	6,5
местного	262	1,0	2,8
средств предприятий, организаций и населения	13053	48,6	64,0
иностранных инвестиций	12033	44,8	26,7

Основной объем инвестиций в капитальное строительство осваивается предприятиями и организациями частной формы собственности (55%), а также хозяйствующими субъектами других государств, осуществляющих деятельность на территории Республики Казахстан (34%). Доля государственного сектора невелика и продолжает уменьшаться - с 17% в 1999 году до 11% в 2000 году.

Динамика структуры инвестиций в капитальное строительство по формам собственности

	Освоено за январь-февраль 2000 г. в фактических ценах, млн. тенге	Доля в общем объеме инвестиций в капитальное строительство, в %	
		Январь-февраль 2000 г.	Январь-февраль 1999 г.
По предприятиям и организациям – всего	26848	100,0	100,0
в том числе:			
государственная	2932	10,9	17,0
частная	14750	55,0	75,8
других государств, их юридических лиц и граждан и международных организаций	9166	34,1	7,2

В сфере материального производства приоритетными, как и в прежние годы, остаются отрасли горнодобывающей и обрабатывающей промышленности, транспорта и связи. На создание и воспроизводство основных фондов этих отраслей использовано соответственно 76% и 9% общего объема инвестиций. Остаются незначительными объемы средств, привлекаемых на развитие здравоохранения, образования и сельского хозяйства (от 0,2% до 0,5%).

**Освоение инвестиций в капитальное строительство по видам
экономической деятельности строящегося объекта**

	Млн. тенге	Удельный вес в общем объеме инвестиций, в %
Всего	26848	100,0
в том числе:		
Сельское хозяйство, охота и лесоводство	65	0,2
Горнодобывающая промышленность	18146	67,6
Обрабатывающая промышленность	2250	8,4
Производство и распределение электро- энергии, газа и воды	265	1,0
Строительство	71	0,3
Торговля, ремонт автомобилей и изделий домашнего пользования	356	1,3
Гостиницы и рестораны	722	2,7
Транспорт и связь	2406	9,0
Финансовая деятельность	187	0,7
Операции с недвижимым имуществом, аренда и услуги предприятиям	1470	5,5
Государственное управление	443	1,6
Образование	82	0,3
Здравоохранение и социальные услуги	128	0,5
Прочие коммунальные, социальные и персональные услуги	257	0,9

Значительные средства инвестируются на создание и воспроизводство основных фондов предприятиями горнодобывающей, обрабатывающей промышленности, а так же организациями, занимающимися операциями с недвижимым имуществом (соответственно 54%, 12% и 14%). Объемы вложенных инвесторами средств представлены в следующей таблице:

**Освоение инвестиций в капитальное строительство по видам
экономической деятельности инвестора**

	Млн. тенге	Удельный вес в общем объеме инвестиций, в %
Всего	26848	100,0
в том числе:		
Сельское хозяйство, охота и лесоводство	70	0,3
Горнодобывающая промышленность	14402	53,7
Обрабатывающая промышленность	3178	11,8
Производство и распределение электро- энергии, газа и воды	198	0,7
Строительство	835	3,1
Торговля, ремонт автомобилей и изделий домашнего пользования	511	1,9
Гостиницы и рестораны	698	2,6
Транспорт и связь	436	1,6
Финансовая деятельность	187	0,7
Операции с недвижимым имуществом, аренда и услуги предприятиям	3621	13,5
Государственное управление	2531	9,4
Образование	95	0,4
Здравоохранение и социальные услуги	3	0,0
Прочие коммунальные, социальные и персональные услуги	83	0,3

Основной объем иностранных инвестиций, по-прежнему, осваивается на строительстве объектов горнодобывающей промышленности (82%).

Высока доля иностранных инвестиций в объеме инвестиций в капитальное строительство Западно-Казахстанской (98%), Актюбинской (90%), Восточно-Казахстанской (58%) и Кызылординской (53%) областей.

За январь-февраль т.г. введено в действие 910 зданий общей площадью 252 тыс. кв.м, в том числе жилого назначения соответственно 846 зданий и 197,5 тыс. кв.м.

Ввод в действие (в эксплуатацию) зданий по их видам

	Количество зданий, единиц	Общий строительный объем зданий, тыс. куб.м	Общая площадь зданий, тыс.кв.м
Введено в действие зданий	910	844,6	252,0
в том числе:			
жилого назначения	846	540,9	197,5
нежилого назначения	64	303,7	54,5
из них:			
промышленных	12	284,0	48,7
учебных	1	1,1	0,4
общественного питания и торговли	47	18,5	5,4

Жилищное строительство

На жилищное строительство в январе-феврале т.г. направлено 1456 млн. тенге инвестиций, что на 1,3% больше, чем за соответствующий период 1999 года. Предприятиями и организациями всех форм собственности построены 1242 новые квартиры общей площадью 149 тыс. кв. метров, что на 29 % выше уровня января-февраля 1999 года.

Динамика ввода в действие жилых домов предприятиями и организациями всех форм собственности (кв. метров общей площади)

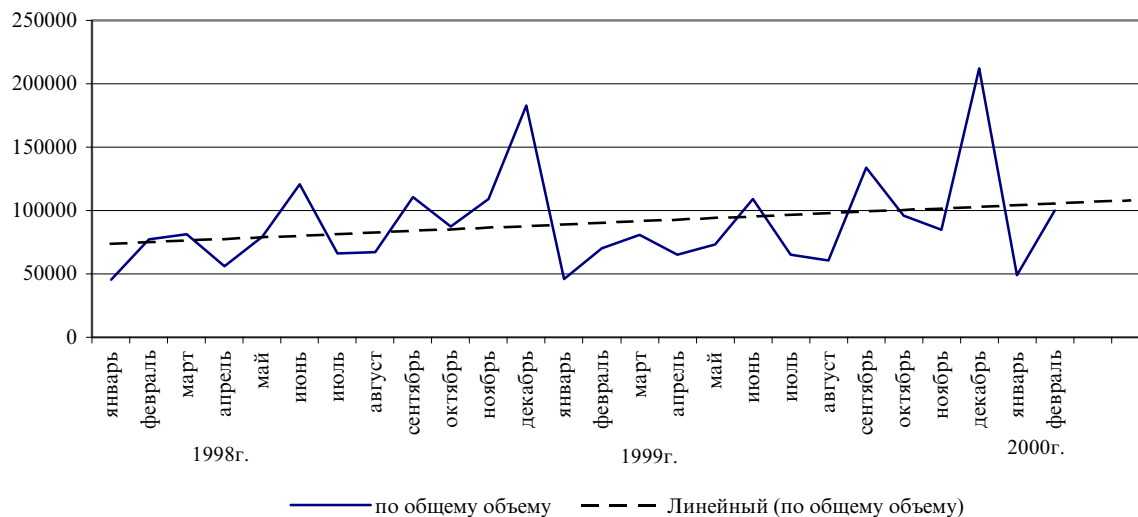

Динамика ввода в действие жилых домов

	Тыс. кв. метров общей площади	В % к	
		соответствующему периоду прошлого года	предыдущему периоду
1998г.			
I квартал	203,8	81,5	
II квартал	256,4	87,3	125,8
III квартал	244,6	90,6	95,4
IV квартал	427,5	80,6	174,8
1999г.			
I квартал	196,5	96,4	
II квартал	247,7	96,6	126,1
III квартал	259,8	106,2	104,9
IV квартал	392,8	91,9	151,2
2000г.			
январь	49,0	107,0	
февраль	100,0	142,7	204,1

В январе-феврале 2000г. в 12 регионах объемы построенного жилья превысили уровень аналогичного периода прошлого года, среди них Мангистауская, Акмолинская, Кызылординская, Северо-Казахстанская, Атырауская, Восточно-Казахстанская, Западно-Казахстанская, Алматинская, Южно-Казахстанская, Костанайская и г. Алматы, г. Астана.

Наибольший удельный вес в строительстве жилья занимают г. Алматы (26,5%), г. Астана (11,4%) и Алматинская область (11,2%).

За отчетный период строителями г. Астаны построены жилые дома общей площадью 16,9 тыс. кв. метров, что составило 259,8% к соответствующему периоду 1999 года.

Основной объем строящегося жилья (82,5%) вводится негосударственными предприятиями и организациями. Снижается доля индивидуального жилищного строительства. Так, в январе-феврале 2000 года населением введено 76,3% общего объема ввода жилья (в январе-феврале 1999 года 88%).

Средняя фактическая стоимость строительства 1 кв. метра общей площади жилых домов за январь-февраль 2000г. составила 10,7 тыс. тенге: в городах - 11,1 тыс. тенге, а в сельской местности - 8,3 тыс. тенге.

Наиболее дорогое жилье строится предприятиями и организациями государственной формы собственности, дешевле обходится строительство жилых домов частным предприятиям. Средняя фактическая стоимость строительства 1 кв. метра общей площади жилых домов, введенных в январе-феврале 2000г. государственными предприятиями и организациями составила 24,5 тыс. тенге (за январь-февраль 1999г. – 12,8 тыс. тенге), предприятиями и организациями частной формы собственности – 7,8 тыс. тенге (за январь-февраль 1999г. – 9,5 тыс. тенге). По республике высокая средняя стоимость строительства жилых домов сложилась в г. Астане (27,2 тыс. тенге). Средняя стоимость жилых домов, построенных населением в январе-феврале, составила 5,5 тыс. тенге за 1 кв.м против 7,8 тыс. тенге в январе-феврале 1999 года.

**Средняя фактическая стоимость строительства
1 кв.метра общей площади жилых домов**

	Тыс. тенге	в том числе	
		в городах	в сельской местности
1998г.			
Всего	14,3	16,9	6,8
без индивидуальных жилых домов, построенных населением	31,2	31,6	18,9
1999г.			
Всего	11,99	12,77	9,3
без индивидуальных жилых домов, построенных населением	28,75	30,09	7,75
I квартал			
Всего	9,37	8,90	13,22
без индивидуальных жилых домов, построенных населением	19,11	19,28	2,91
II квартал			
Всего	7,91	6,55	11,62
без индивидуальных жилых домов, построенных населением	14,88	15,34	2,88
III квартал			
Всего	15,80	18,71	8,26
без индивидуальных жилых домов, построенных населением	37,7	40,99	7,32
IV квартал			
Всего	13,4	15,0	7,4
без индивидуальных жилых домов, построенных населением	30,1	31,37	9,48
2000г.			
январь			
Всего	8,71	7,69	13,62
без индивидуальных жилых домов, построенных населением	22,80	22,80	
февраль			
Всего	11,7	12,6	3,1
без индивидуальных жилых домов, построенных населением	29,2	29,3	18,2

**Средняя фактическая стоимость строительства 1кв. метра общей площади
индивидуальных жилых домов, построенных населением**

	Тыс. тенге	в том числе	
		в городах	в сельской местности
1998г.			
Всего	5,9	5,7	6,3
1999г.			
Всего	6,84	5,87	9,4
из них:			
I квартал	7,23	6,30	13,4
II квартал	6,78	4,57	11,8
III квартал	6,96	6,19	8,37
IV квартал	6,6	6,3	7,2
2000г.			
январь	5,92	3,92	13,62
февраль	5,2	5,5	2,8

ВНЕШНЯЯ ТОРГОВЛЯ

ОСНОВНЫЕ ПОКАЗАТЕЛИ ВНЕШНЕТОРГОВОГО ОБОРОТА

Внешнеторговый оборот Республики Казахстан по данным таможенной статистики без неорганизованной торговли в январе 2000 года составил 833,4 млн.долларов США и по сравнению с аналогичным периодом прошлого года увеличился на 45%, в том числе экспорт – 573,9 млн.долларов, увеличился в 2 раза, импорт (с учетом расходов на транспортировку и страхование) – 259,5 млн.долларов, уменьшился на 11%.

Динамика внешнеторгового оборота приводится ниже:

	Внешнеторговый оборот			в том числе:					
	млн. долларов США	в % к соответст- вующему периоду предыду- щего года	в % к предыду- щему месяцу	экспорт			импорт		
				млн. долларов США	в % к соответст- вующему периоду предыду- щего года	в % к предыду- щему месяцу	млн. долларов США	в % к соответст- вующему периоду предыду- щего года	в % к предыду- щему месяцу
1999 год январь	576,6	74	70	286,5	59	66	290,1	99	74
2000 год январь	833,4	145	69	573,9	в 2 р.	69	259,5	89	68

Сальдо торгового баланса в январе текущего года сложилось положительное, в размере 314,4 млн.долларов (в январе 1999 года - отрицательное, 3,6 млн.долларов).

Объемы **экспорта** в разрезе государств СНГ и стран вне СНГ приведены в таблице:

	Страны вне СНГ			Государства СНГ		
	млн. долларов США	в % к соответст- вующему периоду предыду- щего года	в % к предыду- щему месяцу	млн. долларов США	в % к соответст- вующему периоду предыду- щего года	в % к предыду- щему месяцу
1999 год январь	195,9	78	64	90,6	39	69
2000 год январь	422,4	в 2 р.	73	151,5	167	61

Доля стран СНГ в общем объеме экспорта за анализируемый период составила 26% (в январе 1999 года - 32%). Основными покупателями казахстанской продукции являются Российская Федерация (18,1% от общего объема экспорта), Бермудские острова (14,5%), Германия (8,3%), Виргинские острова (7,0%), Китай (6,5%), Швейцария (6,3%), Польша (5,1%), Украина (4,1%), Италия (3,8%), Нидерланды (3,7%), Иран (2,9%), США (2,6%), Коста-Рика (2,2%), Турция и Узбекистан (по 1,8%).

Объемы **импорта** приведены в таблице:

	Страны вне СНГ			Государства СНГ		
	млн. долларов США	в % к соответст- вующему периоду предыду- щего года	в % к предыду- щему месяцу	млн. долларов США	в % к соответст- вующему периоду предыду- щего года	в % к предыду- щему месяцу
1999 год						
январь	151,7	97	80	138,4	101	69
2000 год						
январь	103,4	68	56	156,1	113	78

В январе 2000 года на страны СНГ приходилось 60% всех импортных поставок (в аналогичном периоде 1999 года - 48%). Основными поставщиками импортной продукции являются Российская Федерация (50,3% от общего объема импорта), Германия (5,4%), США (4,6%), Великобритания (4,5%), Узбекистан (3,1%), Китай (2,5%), Республика Корея (2,4%), Италия и Турция (по 1,9%).

Экспорт и импорт важнейших товаров. Товарный состав экспорта представлен ниже:

	Январь 2000 г.					
	Объем		в % к январю 1999 г.		в % к декабрю 1999 г.	
	в натураль- ном выражении	в стои- мостном выражении, млн.долл	в натураль- ном выражении	в стои- мостном выражении, млн.долл	в натураль- ном выражении	в стои- мостном выражении, млн.долл
Пшеница и меслин, тыс.тонн	360,5	28,5	в 4 р.	в 3 р.	30	29
Уголь, тыс.тонн	1859,6	12,8	134	75	69	65
Нефть и газовый конденсат, тыс.тонн	2251,5	281,5	141	в 3 р.	90	88
Нефтепродукты, тыс.тонн	11,4	1,4	103	130	10	13
Оксид и гидроксид алюминия, тыс.тонн	103,2	12,1	102	91	110	108
Волокно хлопковое, тыс.тонн	7,8	5,7	112	102	70	69
Драгоценные металлы, млн.долл		11,1		в 7 р.		38
Ферросплавы, тыс.тонн	70,6	18,4	130	95	92	94
Прокат черных металлов плоский, включая жести белую, тыс.тонн	255,6	63,1	124	165	87	90
Медь рафинированная и сплавы, тыс.тонн	20,0	33,6	118	145	36	37
Цинк необработанный, тыс.тонн	23,1	21,1	в 2 р.	в 3 р.	99	100
Машины и оборудование, млн.долл		6,8		в 2 р.		50

Структура казахстанского экспорта в январе текущего года в разрезе укрупненных товарных групп сложилась следующим образом:



В январе 2000 года по сравнению с аналогичным периодом 1999 года в общем объеме экспорта на 6 процентных пунктов сократился удельный вес продукции металлургической промышленности, на 3 процентных пункта сократилась доля химической отрасли промышленности, на 4 процентных пункта сократился удельный вес прочих товаров (текстиля и текстильных изделий, кожсырья и изделий из него). При этом увеличился удельный вес минеральных продуктов на 11 процентных пунктов (в том числе доля нефти и газового конденсата в 3 раза), а доля продовольственных товаров и сырья для их производства и продукции машиностроения на 2 процентных пункта.

Импорт важнейших товаров приведен в таблице:

	Январь 2000 г.					
	Объем		в % к январю 1999 г.		в % к декабрю 1999 г.	
	в натуральном выражении	в стоимостном выражении, млн.долл	в натуральном выражении	в стоимостном выражении, млн.долл	в натуральном выражении	в стоимостном выражении, млн.долл
Мясо и субпродукты свежие, охлажденные, мороженные, тыс.тонн	1,7	1,3	144	107	в 2 р.	164
Чай, тыс.тонн	1,2	1,6	121	102	156	54
Масла растительные, тыс.тонн	5,0	2,3	47	26	80	82
Сахар, тыс.тонн	11,2	3,0	в 3 р.	в 2 р.	117	117
Кондитерские изделия, тыс.тонн	4,4	4,0	178	147	64	53
Алкогольные напитки, млн.долл		0,5		95		69
Кокс и полукокс, тыс.тонн	59,7	3,6	112	102	58	55
Нефтепродукты, тыс.тонн	110,3	21,8	в 2 р.	в 3 р.	106	113
Газ природный, млн.куб	313,2	9,4	78	61	79	75
Электроэнергия, млн.кВт\ч	317,7	4,8	76	48	88	72
Карбонаты и пероксикарбонаты, тыс.тонн	24,0	2,2	в 2 р.	в 2 р.	115	125
Медикаменты, млн. долл.		4,6		103		80
Вещества взрывчатые, кроме пороха, тыс.тонн	5,5	4,3	в 3 р.	в 2 р.	188	197
Шины, тыс.штук	77,2	3,7	110	187	60	92
Изделия из черных металлов для ж/д путей, тыс.тонн	1,9	0,7	21	10	23	24
Трубы из черных металлов, тыс.тонн	4,4	2,7	81	66	19	18
Машины и оборудование, млн.долл		61,6		88		59
Автомобили легковые, штук	4196	12,1	49	45	72	69
Автомобили грузовые, штук	229	2,3	38	49	61	34
Мебель, млн.долл		3,7		86		63

Товарная структура импорта Республики Казахстан представлена следующей диаграммой:



В январе 2000 года по сравнению с аналогичным периодом 1999 года в общем объеме импорта увеличилась доля химической отрасли промышленности на 8 процентных пунктов, при этом на 5 процентных пунктов сократилась доля продукции машиностроения и на 2 процентных пункта сократилась доля продукции металлургической промышленности.

ТОРГОВЛЯ СО СТРАНАМИ ВНЕ СНГ

В январе 2000 года внешнеторговый оборот со странами вне СНГ составил 525,8 млн.долларов США и по сравнению с январем прошлого года увеличился на 51 процент, в том числе экспорт – 422,4 млн.долларов, увеличился в 2 раза, импорт – 103,4 млн.долларов, снизился на 32%.

Сальдо торгового баланса сложилось положительное в размере 319,0 млн.долларов (в январе 1999 года - положительное, 44,2 млн.долларов).

Экспорт важнейших товаров в страны вне СНГ характеризуется следующими данными:

	Январь 2000 г.					
	Объем		в % к январю 1999 г.		в % к декабрю 1999 г.	
	в натуральном выражении	в стоимостном выражении, млн.долл	в натуральном выражении	в стоимостном выражении, млн.долл	в натуральном выражении	в стоимостном выражении, млн.долл
Нефть и газовый конденсат, тыс.тонн	1619,6	227,8	169	в 3 р.	84	85
Нефтепродукты, тыс.тонн	3,5	0,3	65	88	4	4
Волокно хлопковое, тыс.тонн	7,7	5,6	113	103	69	69
Драгоценные металлы, млн.долл		11,1		в 11 р.		38
Ферросплавы, тыс.тонн	69,5	18,0	128	93	91	93
Прокат черных металлов плоский, включая жести белую, тыс.тонн	243,6	58,6	119	154	89	93
Медь рафинированная и сплавы, тыс.тонн	20,0	33,5	118	145	36	37
Цинк необработанный, тыс.тонн	23,1	21,0	в 2 р.	в 3 р.	99	100

Удельный вес минерального сырья в общем объеме экспорта в страны вне СНГ в январе 2000 года составил - 54% (в январе 1999 года - 36%), металлургической продукции - 36 % (50%).

Импорт товаров, занимающих наибольший удельный вес в общем объеме импорта, из стран вне СНГ приведен в таблице:

	Январь 2000 г.					
	Объем		в % к январю 1999 г.		в % к декабрю 1999 г.	
	в натураль- ном выражении	в стои- мостном выражении, млн.долл	в натураль- ном выражении	в стои- мостном выражении, млн.долл	в натураль- ном выражении	в стои- мостном выражении, млн.долл
Мясо и субпродукты свежие, охлажденные, мороженые, тыс.тонн	1,6	1,1	148	107	в 2 р.	178
Чай, тыс.тонн	1,2	1,6	120	101	57	55
Алкобольные напитки, млн.долл		0,1		40		38
Медикаменты, млн. долл.		3,5		122		80
Шины, тыс.штук	4,2	1,6	150	в 6 р.	142	в 2 р.
Машины и оборудование, млн.долл		40,8		67		54
Автомобили легковые, штук	630	2,5	46	44	50	55
Автомобили грузовые, штук	20	0,2	18	9	42	6
Мебель, млн.долл		2,8		74		65

Доля машин, оборудования, транспортных средств, приборов и аппаратов в объеме импорта из стран вне СНГ в январе 2000 года составила 50% (в январе 1999 года - 52%), продовольственных товаров - 9% (14%), химической продукции - 16% (9%), продукции металлургической промышленности - 6 (6%).

Страны вне СНГ играют решающую роль в обеспечении потребностей страны по ряду важнейших товаров: доля импорта из этих стран по продукции машиностроения в январе 2000 года составила 53% (в январе 1999 года - 65%), фармацевтическим товарам - 75% (63%), одежде - 70% (77%), продовольственным товарам - 30% (66%) от общего импорта указанных товаров.

ТОРГОВЛЯ С ГОСУДАРСТВАМИ СНГ

В январе - 2000 года внешнеторговый оборот со странами СНГ составил 307,6 млн.долларов США и по сравнению с январем 1999 года увеличился на 34%, в том числе экспорт – 151,5 млн.долларов, увеличился на 67%, импорт – 156,1 млн.долларов, увеличился на 13%.

Сальдо торгового баланса сложилось отрицательное в размере 4,6 млн.долларов (в январе 1999 года - отрицательное, 47,8 млн.долларов).

Доля государств СНГ в общем товарообороте составила 37% (в январе 1999 года - 40%).

Экспорт важнейших товаров в страны СНГ характеризуется следующими данными:

	Январь 2000 г.					
	Объем		в % к январю 1999 г.		в % к декабрю 1999 г.	
	в натураль- ном выражении	в стои- мостном выражении, млн.долл	в натураль- ном выражении	в стои- мостном выражении, млн.долл	в натураль- ном выражении	в стои- мостном выражении, млн.долл
Пшеница и меслин, тыс.тонн	251,1	19,1	в 3 р.	в 2 р.	26	24
Мука пшеничная и ржаная, тыс. тонн	21,6	3,0	в 3 р.	в 2 р.	39	38
Уголь, тыс.тонн	1859,6	12,8	134	75	70	65
Нефть и газовый конденсат, тыс.тонн	631,8	53,7	99	в 2 р.	111	99
Оксид и гидроксид алюминия, тыс.тонн	103,2	12,1	102	91	110	108

Продолжение

	Январь 2000 г.					
	Объем		в % к январю 1999 г.		в % к декабрю 1999 г.	
	в натуральном выражении	в стоимостном выражении, млн.долл	в натуральном выражении	в стоимостном выражении, млн.долл	в натуральном выражении	в стоимостном выражении, млн.долл
Прокат черных металлов плоский, включая жость белую, тыс.тонн	12,0	4,6	в 11 р.	в 20 р.	62	64
Машины и оборудование, млн.долл		2,1		116		24

Удельный вес топливно-энергетических ресурсов в общем объеме экспорта в государства СНГ в январе 2000 года составил 55% (в январе 1999 года - 58%), продовольственных товаров - 19% (14%), химической продукции - 11% (20%).

Импорт (без неорганизованной торговли) важнейших товаров из стран СНГ приведен в таблице:

	Январь 2000 г.					
	Объем		в % к январю 1999 г.		в % к декабрю 1999 г.	
	в натуральном выражении	в стоимостном выражении, млн.долл	в натуральном выражении	в стоимостном выражении, млн.долл	в натуральном выражении	в стоимостном выражении, млн.долл
Масла растительные, тыс.тонн	3,5	1,8	в 3 р.	в 2 р.	92	101
Кокс и полукокс, тыс.тонн	56,4	3,4	106	97	57	55
Нефтепродукты, тыс.тонн	99,3	19,0	в 2 р.	в 3 р.	102	114
Газ природный, млн.куб	313,2	9,4	78	61	79	75
Электроэнергия, млн.кВт\ч	317,7	4,8	76	48	88	72
Карбонаты и пероксокарбонаты, тыс.тонн	24,0	2,2	в 2 р.	в 2 р.	115	127
Вещества взрывчатые, кроме пороха, тыс.тонн	5,5	4,3	в 3 р.	в 2 р.	191	198
Шины, тыс.штук	73,1	2,1	108	118	59	62
Изделия из черных металлов для ж/д путей, тыс.тонн	1,8	0,6	20	8	22	21
Трубы из черных металлов, тыс.тонн	3,9	2,0	83	75	24	29
Машины и оборудование, млн.долл		20,9		в 2 р.		69
Автомобили легковые, штук	3566	9,6	49	45	79	74
Автомобили грузовые, штук	209	2,1	42	79	64	61

Доля машин, оборудования, транспортных средств, приборов и аппаратов в объеме импорта из стран СНГ в январе 2000 года составила 29% (в январе 1999 года - 31%), топливно-энергетических ресурсов - 25% (29%), металлургической продукции - 8% (13%), химических товаров - 18% (10%).

Страны СНГ являются основными поставщиками минеральных продуктов, химической и металлургической продукции: доля импорта из этих стран по топливно - энергетическим ресурсам в январе 2000 года составила 91% (в январе 1999 года - 97%), металлургической продукции - 65% (66%), химическим товарам - 63% (49%) от общего импорта указанных товаров.

ЦЕНЫ

Изменение цен по секторам экономики Республики Казахстан в январе-феврале 2000 года

(в процентах к предыдущему месяцу, прирост +, снижение -)

	Потребительские цены	Цены в промышленности		Цены на продукцию сельского хозяйства	Цены по капиталь- ным вло- жениям	Цены на строи- тельно- монтажные работы	Тарифы на грузовые перевозки
		на приобре- тенные ресурсы	на готовую продукцию				
2000 г.							
Январь	2,6	3,7	0,9	6,7	1,0	1,5	8,9
Февраль	0,1	-0,7	2,0	0,3	0,1	0,3	-1,9
Справочно:							
Февраль 1999г.	-0,2	-0,7	-1,3	-1,9	-0,2	0,4	0,1
1998г.	1,1	0,4	0,7	-2,8	0,5	0,1	0,0
1997г.	1,7	4,8	1,0	3,8	0,4	0,5	0,1
1996г.	2,5	3,4	3,0	6,7	3,9	4,1	0,5

ЦЕНЫ ПРЕДПРИЯТИЙ

Цены предприятий-производителей промышленной продукции с учетом услуг производственного характера в феврале т.г. по сравнению с январем увеличились на 2%, декабрем 1999г. - на 2,9%. За прошедшие два месяца т.г. цены на произведенную продукцию повысились на 3%, тарифы на услуги производственного характера - на 1%.

Изменение цен предприятий-производителей промышленной продукции в Республике Казахстан в 1999-2000 гг.

(в процентах к предыдущему месяцу, прирост +, снижение -)

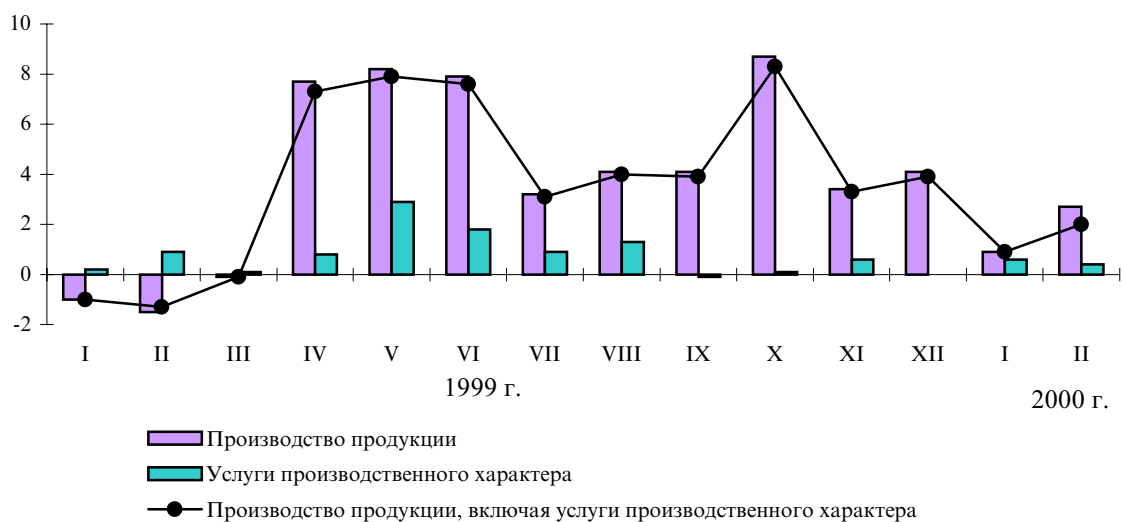

В феврале т.г. прирост цен зафиксирован во всех видах экономической деятельности: в горнодобывающей промышленности на 5,5%, обрабатывающей - на 0,4%, при производстве и распределении электроэнергии, газа и воды - на 0,2%.

Изменение цен производителей промышленной продукции в Республике Казахстан в 1999-2000 гг.

(в процентах, прирост +, снижение -)

	Промышленность - всего		Средства производства		Продукция промежуточного потребления		Потребительские товары	
	к пре- дыдущему месяцу	к декаб- рю преды- дущего года	к пре- дыдущему месяцу	к декаб- рю преды- дущего года	к пре- дыдущему месяцу	к декаб- рю преды- дущего года	к пре- дыдущему месяцу	к декаб- рю преды- дущего года
1999 год								
Январь	-1,0	-1,0	0,3	0,3	-1,1	-1,1	-0,2	-0,2
Февраль	-1,3	-2,3	0,2	0,5	-1,6	-2,7	-0,8	-1,1
Март	-0,1	-2,4	0,6	1,1	-0,2	-2,9	0,2	-0,9
Апрель	7,3	4,7	4,5	5,7	8,3	5,1	3,8	2,9
Май	7,9	13,0	-0,8	4,8	9,1	14,6	2,8	5,8
Июнь	7,6	21,6	1,5	6,4	8,7	24,6	2,8	8,7
Июль	3,1	25,3	0,1	6,6	3,3	28,7	2,7	11,6
Август	4,0	30,2	-0,2	6,4	4,6	34,6	-0,1	11,5
Сентябрь	3,9	35,2	0,1	6,5	4,5	40,7	0,8	12,5
Октябрь	8,3	46,5	0,1	6,6	9,7	54,3	0,8	13,3
Ноябрь	3,3	51,3	1,0	7,7	3,6	59,9	1,3	14,8
Декабрь	3,9	57,2	0,3	8,0	4,5	67,1	0,4	15,3
2000 год								
Январь	0,9	0,9	-0,1	-0,1	1,2	1,2	0,3	0,3
Февраль	2,0	2,9	-0,1	-0,2	2,8	4,0	-1,6	-1,4

По энергоресурсам в целом цены за месяц выросли на 2,4%, за период с начала года - на 2,7%, на нефть, соответственно - на 6,3% и 8,1%, природный газ - на 3,5% и 7,2%, а на нефтепродукты, напротив, уменьшились на 6,7% и 8,9%. Уголь энергетический в феврале т.г. по сравнению с январем стал дешевле на 0,3%, декабрем 1999 г. - дороже на 0,2%.

Индекс цен производителей по видам экономической деятельности в Республике Казахстан в январе-феврале 1999-2000 гг.

(на конец периода, в процентах к декабрю предыдущего года)

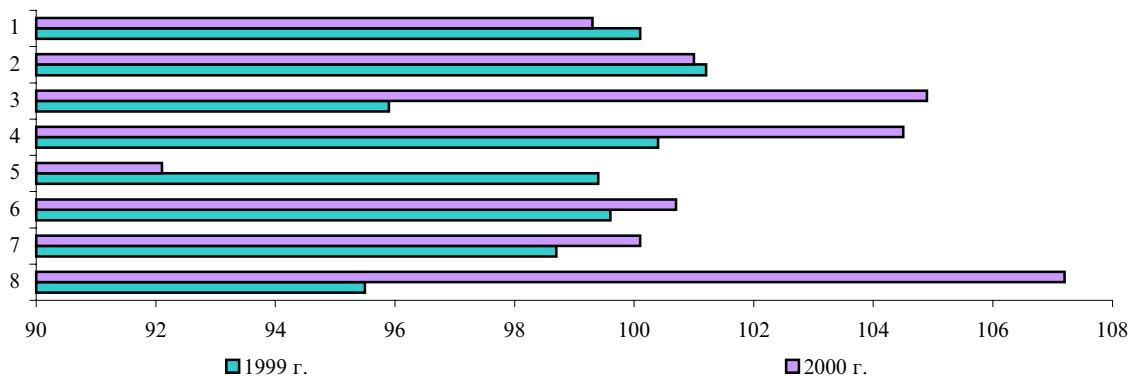

1 - Горнодобывающая промышленность

2 - Переработка сельхозпродуктов

3 - Текстильная и швейная промышленность

4 - Производство кокса, перегонка нефти

5 - Химическая промышленность

6 - Metallургическая промышленность

7 - Производство машин и оборудования

8 - Производство и распределение электроэнергии, газа и воды

В металлургической промышленности за два месяца т.г. прирост цен составил 4,7%, на черные металлы - 3,1%, цветные - 4,8%, глинозем - 1%, медь - 8,6%, цинк - 2,4%.

Из наблюдаемых услуг производственного характера в феврале т.г. относительно января увеличение тарифов зарегистрировано при распределении газообразного топлива по трубопроводам на 2%, ремонте машин и оборудования - на 0,2%. Тарифы на услуги по печатанию газет, книг и распределению холодной воды не менялись, а по снабжению потребителей паром и горячей воды снизились на 0,9%.

Индекс цен на производственные ресурсы, приобретенные промышленными предприятиями для технологического процесса, в феврале т.г. по сравнению с январем составил 99,3%, декабрем 1999 г. - 103%. За два месяца т.г. сырье и материалы, закупленные внутри республики, подорожали на 3,3%, а за ее пределами - на 2,2%.

**Изменение цен на производственные ресурсы для промышленных предприятий
по каналам их приобретения в 1999-2000 гг.**

(в процентах, прирост +, снижение -)

	Материально-технические ресурсы для всех видов экономической деятельности		Приобретенные:					
			у предприятий Республики Казахстан		у предприятий стран-членов СНГ		у зарубежных продавцов	
	к преды- дущему месяцу	к декабрю преды- дущего года	к преды- дущему месяцу	к декабрю преды- дущего года	к преды- дущему месяцу	к декабрю преды- дущего года	к преды- дущему месяцу	к декабрю преды- дущего года
1999 год								
Январь	-0,6	-0,6	-0,8	-0,8	0,2	0,2	0,3	0,3
Февраль	-0,7	-1,3	-0,7	-1,5	-0,8	-0,6	0,3	0,6
Март	-0,4	-1,8	-0,4	-1,9	-0,1	-0,7	-2,9	-2,4
Апрель	-1,5	-3,2	-2,0	-3,8	1,0	0,3	9,4	6,8
Май	3,5	0,1	3,4	-0,6	5,0	5,4	-1,7	5,0
Июнь	1,0	1,1	0,5	-0,1	1,3	6,8	24,0	30,1
Июль	4,2	5,4	4,6	4,5	1,9	8,7	1,8	32,4
Август	3,0	8,5	3,1	7,7	-0,1	8,6	13,5	50,4
Сентябрь	1,9	10,6	2,2	10,1	-0,4	8,2	0,2	50,6
Октябрь	4,5	15,6	5,2	15,8	1,3	9,6	-7,7	39,0
Ноябрь	12,4	29,9	14,1	32,1	0,7	10,3	-3,1	34,6
Декабрь	1,4	31,8	1,4	33,9	2,0	12,5	1,0	36,0
2000 год								
Январь	3,7	3,7	4,8	4,8	0,9	0,9	2,1	2,1
Февраль	-0,7	3,0	-1,4	3,3	1,2	2,1	0,7	2,8

В феврале т.г. против декабря прошлого года цены на ресурсы для предприятий горнодобывающей промышленности выросли на 4,2%, обрабатывающей - на 3,8%, а для вырабатывающих электрическую и тепловую энергию, наоборот, снизились на 1,3%.

**Индекс цен на производственные ресурсы, приобретенные
промышленными предприятиями для технологического процесса
в Республике Казахстан в 1999-2000 гг.**



Заметное увеличение цен приобретения за прошедшие месяцы т.г. отмечено при добыче нефти – на 5,4% и ее переработке – на 10,6%. Сырье и материалы, используемые при изготовлении резиновых и пластмассовых изделий, за это время стали дороже на 2%, металлопродукции – на 1,8%, бумаги и картона – на 0,8%, продовольственных товаров – на 0,3%.

**Индекс цен приобретения на отдельные виды ресурсов, используемых при производстве
пищевых продуктов, в Республике Казахстан в январе-феврале 2000 года**

(в процентах)

	К предыдущему месяцу		К декабрю предыдущего года	
	январь	февраль	февраль 2000 г.	справочно: февраль 1999 г.
Ресурсы для производства пищевых продуктов – всего	100,6	99,7	100,3	100,2
мясо крупного рогатого скота	110,8	109,3	121,1	102,2
мясо свиней	107,3	107,0	114,8	98,1
молоко цельное	107,0	104,2	111,5	104,3
масло животное	100,7	101,0	101,7	100,7
масло растительное	96,4	93,3	89,9	98,6
пшеница	99,7	95,8	95,5	98,5
мука	94,9	100,8	95,6	98,2
сахар	100,0	98,7	98,7	100,1

Доля транспортных расходов в цене приобретения промышленными предприятиями производственных ресурсов в феврале т.г. занимала 13,8%, снизившись по сравнению с декабрем 1999 г. на 3,7 процентных пункта.

Индекс цен на продукцию, экспортируемую из республики, в январе т.г. относительно декабря прошлого года (по предварительной оценке) составил 100%, а в ближнее зарубежье - 97,8%, дальнее - 101,3%.

Изменение цен экспортных поставок продукции Республики Казахстан в 1999 – 2000 гг.

(в процентах, прирост +, снижение -)

	Цены на экспортируемую продукцию					
	к преды- дущему месяцу	к декабрю преды- дущего года	в страны-члены СНГ		в дальнее зарубежье	
			к преды- дущему месяцу	к декабрю предыду- щего года	к преды- дущему месяцу	к декабрю предыду- щего года
1999 год						
Январь	-7,4	-7,4	-5,9	-5,9	-8,4	-8,4
Февраль	0,9	-6,7	2,0	-4,0	0,2	-8,2
Март	-3,6	-10,0	-7,5	-11,2	-1,2	-9,3
Апрель	-2,2	-12,1	-3,0	-13,9	-1,8	-11,0
Май	2,4	-9,9	1,3	-12,8	3,1	-8,2
Июнь	0,3	-9,6	0,5	-12,4	0,2	-8,0
Июль	5,7	-4,4	-2,7	-14,7	10,5	1,6
Август	3,4	-1,2	-0,9	-15,5	5,6	7,3
Сентябрь	3,9	2,7	4,6	-11,6	3,6	11,1
Октябрь	-4,5	-0,9	-3,6	-14,8	-3,4	7,3
Ноябрь	5,8	4,9	3,3	-11,9	7,0	14,8
Декабрь	3,8	8,9	3,1	-9,2	4,1	19,5
2000 год						
Январь	0,0	0,0	-2,2	-2,2	1,3	1,3

Цены на минеральное сырье, вывезенное из Казахстана, в январе т.г. стали на 1% ниже, чем в конце прошлого года, на уголь - на 5,8%, нефтепродукты - на 1,7%, нефть - на 0,3%, а на газовый конденсат, наоборот, выше на 6,6%. Уменьшение цен экспортных поставок зарегистрировано также на готовые пищевые продукты на 7,7%, зерно - на 4,1%, текстиль - на 2,1% и химические товары - на 0,6%. Экспортируемая металлопродукция в этот период подорожала на 2,6% за счет повышения цен на черные металлы на 3,7% и цветные - на 1%.

Изменение цен на экспортируемые из Республики Казахстан неблагородные металлы в 1998-2000 гг.

(в процентах к декабрю предыдущего года)

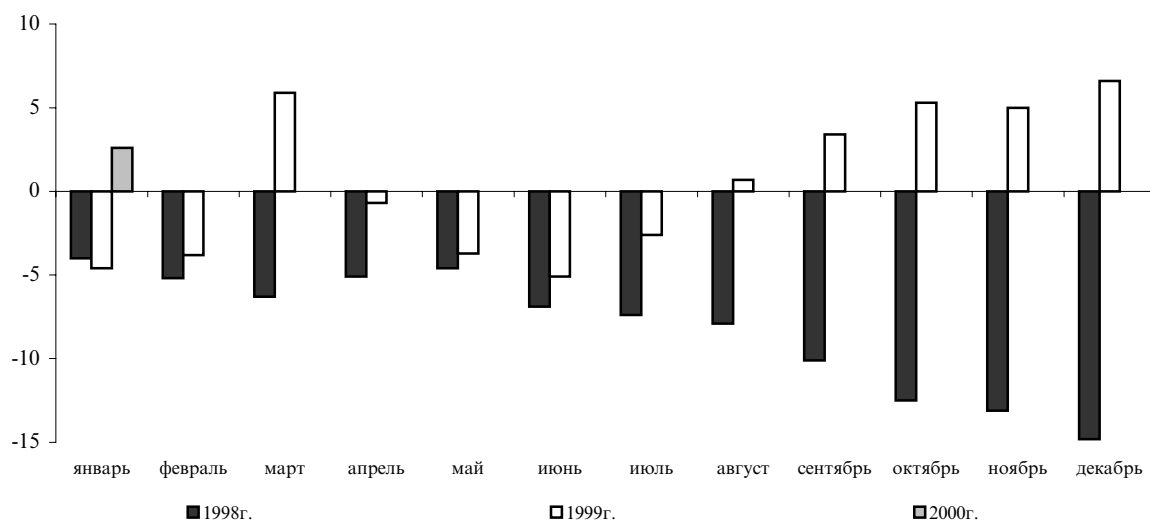

Цены на товары, поставляемые в Казахстан, в январе т.г. против декабря 1999г. (по предварительной оценке) выросли на 4,9%, из государств Содружества - на 5,1%, остальных стран мира - на 4,6%.

**Изменение цен импортных поступлений продукции
в Республику Казахстан в 1999-2000 гг.**

(в процентах, прирост +, снижение -)

	Цены на продукцию импортных поступлений					
	к преды- дущему месяцу	к декабрю преды- дущего года	из стран-членов СНГ		из дальнего зарубежья	
			к преды- дущему месяцу	к декабрю предыду- щего года	к преды- дущему месяцу	к декабрю предыду- щего года
1999 год						
Январь	3,0	3,0	2,6	2,6	3,7	3,7
Февраль	-2,7	0,2	-4,9	-2,4	1,2	5,0
Март	-1,3	-1,1	-2,4	-4,7	0,5	5,5
Апрель	-0,2	-1,3	0,5	-4,2	-1,4	4,0
Май	2,3	1,0	2,9	-1,5	1,5	5,5
Июнь	0,9	2,0	1,7	0,2	-0,4	5,1
Июль	-2,5	-0,6	-3,8	-3,6	-0,2	4,9
Август	1,0	0,4	2,0	-1,6	-0,6	4,2
Сентябрь	3,6	4,0	1,2	-0,4	7,7	12,2
Октябрь	6,0	10,3	5,1	4,6	7,5	20,7
Ноябрь	1,7	12,2	1,5	6,2	2,1	23,2
Декабрь	2,9	15,5	5,4	11,9	-1,0	22,0
2000 год						
Январь	4,9	4,9	5,1	5,1	4,6	4,6

Из продукции, ввезенной в республику, заметный прирост цен в январе т.г. наблюдался на неблагородные металлы (на 38,1%), текстильные товары (на 28,9%), пластмассовые и резиновые изделия (на 13,4%).

**Индекс цен импортных поступлений продукции
в Республику Казахстан в январе 1999-2000 гг.**

(в процентах к декабрю предыдущего года)

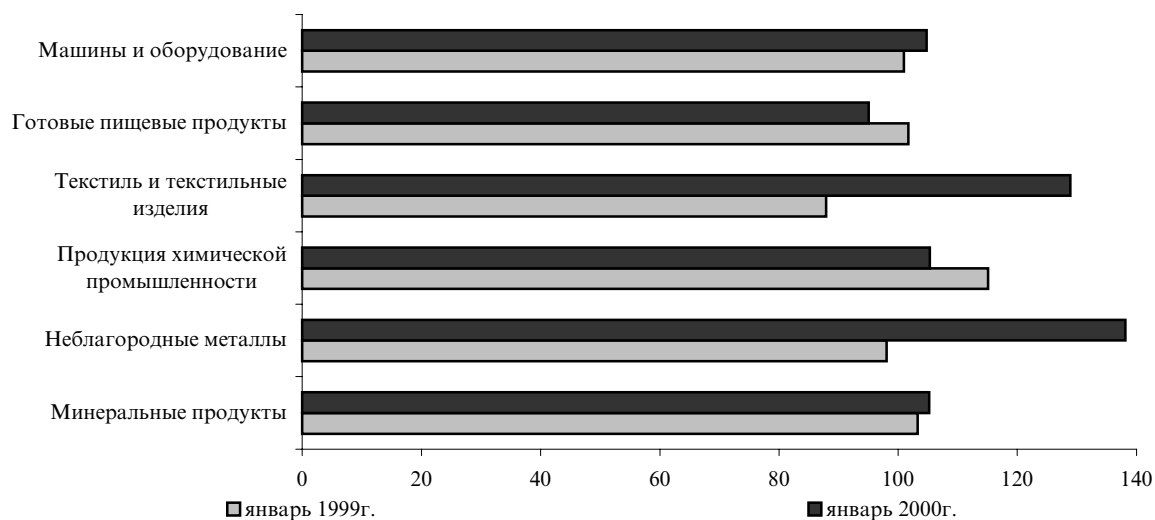

Импортируемые минеральные продукты, в отличие от экспортируемых, за месяц подорожали на 5,2%, а уголь энергетический - на 0,6%, нефть - на 12,7%, продукты ее переработки - на 20%. Из этой группы товаров снижение цен отмечено на электрическую энергию на 17,4% и природный газ - на 4,8%.

Индекс цен в строительстве в феврале т.г. по сравнению с январем составил 100,1%, по строительно-монтажным работам – 100,3%, технологическому оборудованию – 99,9%.

Прирост (снижение) цен в строительстве в Республике Казахстан в 1999-2000 гг.

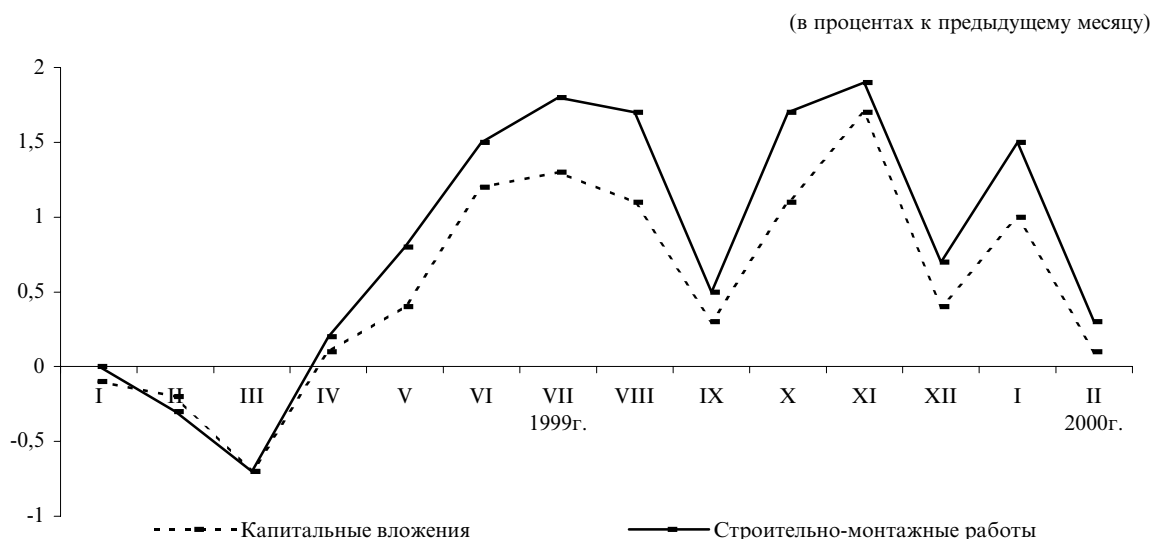

В январе-феврале т.г. увеличение цен в строительстве на 1,1% сложилось в основном за счет удорожания на 1,9% строительно-монтажных работ.

Изменение цен в строительстве в Республике Казахстан в 1999-2000 гг.

(в процентах, прирост +, снижение -)

	Капитальные вложения		Строительно-монтажные работы	
	к предыдущему месяцу	к декабрю предыдущего года	к предыдущему месяцу	к декабрю предыдущего года
1999 год				
Январь	-0,1	-0,1	0,0	0,0
Февраль	-0,2	-0,3	-0,3	-0,4
Март	-0,7	-1,0	-0,7	-1,0
Апрель	0,1	-0,9	0,2	-0,8
Май	0,4	-0,5	0,8	0,0
Июнь	1,2	0,7	1,5	1,5
Июль	1,3	2,0	1,8	3,3
Август	1,1	3,1	1,7	5,1
Сентябрь	0,3	3,4	0,5	5,7
Октябрь	1,1	4,5	1,7	7,5
Ноябрь	1,7	6,3	1,9	9,5
Декабрь	0,4	6,7	0,7	10,2
2000 год				
Январь	1,0	1,0	1,5	1,5
Февраль	0,1	1,1	0,3	1,9

Цены на приобретаемые строительными организациями материалы, детали и конструкции за январь-февраль т.г. повысились на 4,2%. Среди строительных материалов значительный прирост цен отмечен на сборные железобетонные изделия (8,2%) и металлические конструкции (4,7%), а снижение – на листы асбестоцементные (4,5%), теплоизоляционные материалы (4,2%).

**Изменение цен на строительные материалы
в Республике Казахстан в январе-феврале 2000 года**

(в процентах)

Наименование материалов, деталей и конструкций	К предыдущему месяцу		К декабрю предыдущего года	
	январь	февраль	февраль 2000 г.	справочно: февраль 1999 г.
Сборные железобетонные и бетонные изделия	7,5	0,6	8,2	0,4
Бетоны и растворы	2,7	0,0	2,8	-0,6
Стеновые материалы	-0,2	0,5	0,3	0,2
Нерудные материалы	-1,2	0,3	-0,9	0,6
Металлические конструкции и изделия	4,1	0,5	4,7	-2,3
Изделия лесопильной и деревообрабатывающей промышленности	-0,8	0,6	-0,3	-0,8
Теплоизоляционные материалы	-4,2	0,0	-4,2	1,7
Плитки керамические	2,3	0,3	2,6	2,2
Листы асбестоцементные	-2,5	-2,1	-4,5	-0,2
Рулонные и полимерные материалы	0,1	0,8	0,8	-1,5
Стекло	-0,2	0,1	-0,1	2,8
Вязущие материалы	0,7	2,1	2,8	0,3
Лакокрасочные материалы	-1,1	0,3	-0,8	0,0
Трубы и изделия для сантехнических работ	0,5	0,4	0,9	-0,5
Изделия для электротехнических работ	-1,0	-1,8	-2,8	1,4

За прошедшие два месяца т.г. из наблюдаемых стройматериалов панели внутренних стен подорожали на 23%, раствор товарный – на 9%, плитки керамические – на 3%, пиломатериалы – на 2%, а плиты минераловатные, напротив, стали дешевле на 4%, краски и песок – по 2%, линолеум – на 1%.

Цены на сельскохозяйственную продукцию, реализованную по всем каналам в феврале т.г. относительно декабря 1999г. (по предварительной оценке) повысились на 7%, на продукцию животноводства – на 10%, растениеводства – на 3,8%.

**Изменение цен реализации продукции сельского хозяйства
в Республике Казахстан в 1999-2000 гг.**

(в процентах к предыдущему месяцу)

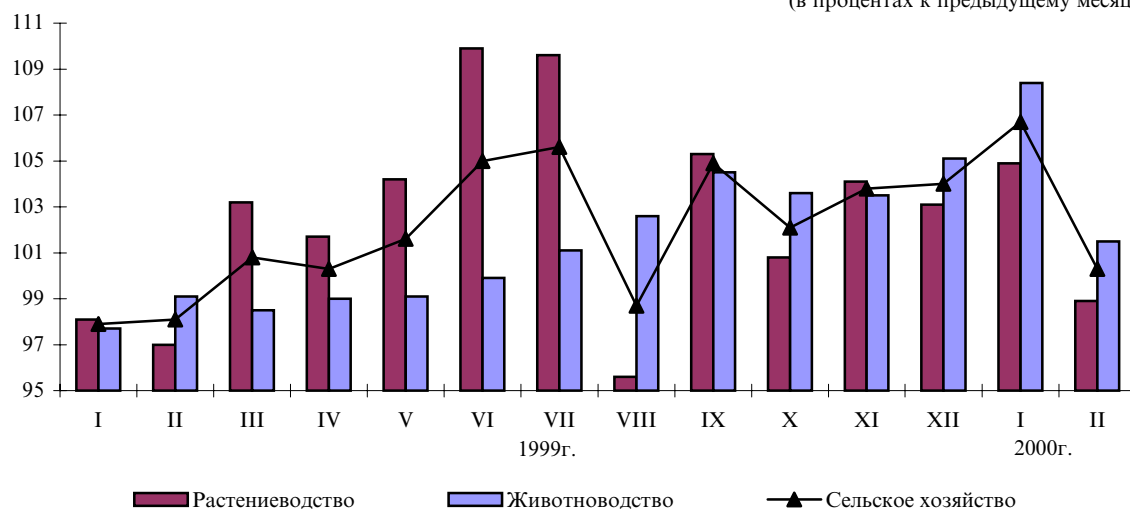

За прошедший месяц семечковые плоды подорожали на 11,8%, картофель – на 6,8%, овощи – на 2,3%, масличные культуры – на 1,1%, а зерновые культуры, напротив, подешевели на 2%. Средняя цена реализации молока и молочных продуктов повысилась на 2,7%, яиц – на 1,9%, мяса скота и птицы (в живом весе) – на 1%.

Индекс тарифов на услуги связи для юридических лиц в феврале т.г. по сравнению с январем составил 100,3%. Тарифы на услуги национальной почты повысились на 0,1%, электросвязи – на 0,3%.

Изменение тарифов на услуги связи для юридических лиц в Республике Казахстан в 1999-2000 гг.

(в процентах, прирост +, снижение -)

	Услуги связи		Услуги электросвязи		Услуги национальной почты	
	к преды- дущему месяцу	к декабрю предыду- щего года	к преды- дущему месяцу	к декабрю предыду- щего года	к преды- дущему месяцу	к декабрю предыду- щего года
1999 год						
Январь	2,9	2,9	0,4	0,4	28,9	28,9
Февраль	0,3	3,2	0,4	0,8	0,1	28,9
Март	0,7	3,9	0,8	1,6	0,1	29,1
Апрель	10,2	14,5	11,2	12,9	1,8	31,5
Май	1,5	16,3	1,7	14,8	0,3	31,8
Июнь	4,3	21,2	4,6	20,1	0,8	33,0
Июль	14,2	38,5	15,7	39,0	0,1	33,1
Август	-0,1	38,3	-0,1	38,8	0,0	33,0
Сентябрь	0,9	39,6	0,9	40,2	0,2	33,3
Октябрь	1,7	41,9	1,8	42,7	0,4	33,8
Ноябрь	-0,6	41,1	-0,6	41,9	-0,1	33,7
Декабрь	-0,2	40,8	-0,2	41,5	0,0	33,6
2000 год						
Январь	0,2	0,2	0,1	0,1	2,0	2,0
Февраль	0,3	0,5	0,3	0,4	0,1	2,1

Тарифы на перевозку грузов всеми видами транспорта в феврале 2000г. по сравнению с январем снизились на 1,9%, железнодорожным – на 3%, а на трубопроводном, наоборот, увеличились - на 0,2%, воздушном - на 0,4%, автомобильном - на 0,5%.

Изменение тарифов на перевозку грузов различными видами транспорта в Республике Казахстан в феврале 1999-2000 гг.

(в процентах к предыдущему месяцу, прирост +, снижение -)

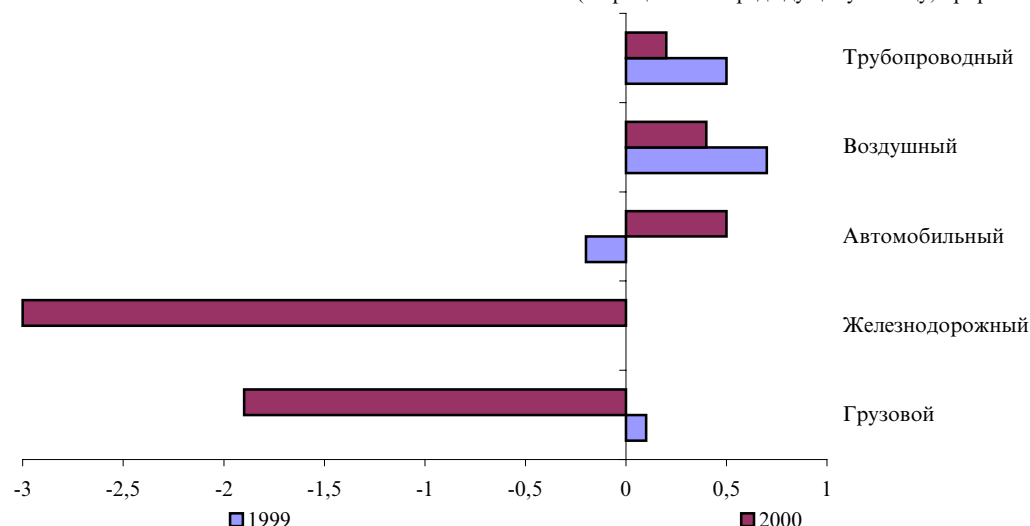

За период с начала года (февраль т.г. к декабрю 1999г.) услуги грузового транспорта подорожали на 6,8% (в соответствующем периоде 1999г. – на 0,2%), железнодорожного - на 10,2% (оставались без изменения).

Изменение тарифов на перевозку грузов по отдельным видам сообщений и груза в Республике Казахстан в январе-феврале 2000 года

(в процентах, прирост +, снижение -)

	К предыдущему месяцу		К декабрю предыдущего года	
	январь	февраль	февраль 2000 г.	справочно: февраль 1999 г.
Перевозка грузов всеми видами транспорта	8,9	-1,9	6,8	0,2
Автомобильным транспортом	-0,1	0,5	0,4	0,1
в страны дальнего зарубежья	-4,3	1,0	-3,4	-0,3
в страны СНГ	6,0	2,9	9,1	0,1
внутри республики	-0,1	-0,1	-0,2	1,0
Воздушным транспортом	1,0	0,4	1,4	1,9
в страны дальнего зарубежья	0,8	0,3	1,2	2,3
в страны СНГ	0,8	0,3	1,2	-1,7
внутри республики	2,4	0,6	3,0	1,0
Железнодорожным транспортом	13,6	-3,0	10,2	0,0
в страны СНГ	17,7	-3,8	13,3	0,0
внутри республики	0,0	0,0	0,0	0,0
Транспортирование по магистральным трубопроводам	0,4	0,2	0,5	1,0
нефти	0,7	0,3	1,0	2,3
газа	0,0	0,0	0,0	0,0
воды	0,0	0,0	0,0	0,0

ПОТРЕБИТЕЛЬСКИЕ ЦЕНЫ

Цены и тарифы на потребительском рынке республики в феврале т.г. по сравнению с декабрем 1999г. выросли на 2,7%, с предыдущим месяцем – на 0,1%, что больше, чем в аналогичном периоде прошлого года, на 2,0 и 0,3 процентных пункта, соответственно.

Изменение потребительских цен и тарифов на товары и платные услуги населению в Республике Казахстан в 1999-2000 гг.

(в процентах, прирост +, снижение -)

	Товары и услуги		Продовольственные товары		Непродовольственные товары		Платные услуги населению	
	к предыдущему месяцу	к декабрю предыдущего года	к предыдущему месяцу	к декабрю предыдущего года	к предыдущему месяцу	к декабрю предыдущего года	к предыдущему месяцу	к декабрю предыдущего года
1999 год								
Январь	0,9	0,9	1,0	1,0	-0,1	-0,1	1,6	1,6
Февраль	-0,2	0,7	-0,3	0,7	-0,3	-0,4	0,1	1,7
Март	-0,2	0,4	-0,3	0,4	-0,3	-0,8	0,1	1,8
Апрель	4,6	5,1	5,7	6,0	6,5	5,6	0,6	2,5
Май	1,4	6,6	1,7	7,8	1,2	6,9	1,2	3,7
Июнь	4,8	11,7	6,6	14,9	4,4	11,7	1,1	4,9
Июль	1,1	12,9	0,6	15,5	0,9	12,6	2,4	7,4
Август	-0,3	12,5	-1,2	14,1	1,0	13,7	0,6	8,0
Сентябрь	0,7	13,3	0,3	14,4	1,8	15,8	0,4	8,4
Октябрь	0,7	14,0	0,6	15,1	1,2	17,2	0,2	8,6
Ноябрь	1,7	15,9	2,1	17,5	1,3	18,7	1,1	9,8

Продолжение

	Товары и услуги		Продовольственные товары		Непродовольственные товары		Платные услуги населению	
	к предыдущему месяцу	к декабрю предыдущего года	к предыдущему месяцу	к декабрю предыдущего года	к предыдущему месяцу	к декабрю предыдущего года	к предыдущему месяцу	к декабрю предыдущего года
Декабрь	1,7	17,8	2,7	20,6	0,9	19,8	0,1	9,9
2000 год								
Январь	2,6	2,6	3,5	3,5	0,2	0,2	2,9	2,9
Февраль	0,1	2,7	0,2	3,7	0,1	0,3	-0,2	2,7

Цены на продовольственные товары за январь-февраль т.г. повысились на 3,7%. Наибольший их прирост отмечен на плодоовощи - 19%, а на капусту – 40%, яблоки – 29%, картофель – 21%, лук морковь и свеклу - по 11%. Снижение цен зарегистрировано на муку – на 3,6%, хлеб и сахар – по 1%, крупы – на 0,7%.

Изменение цен на отдельные продовольственные товары в Республике Казахстан в январе-феврале 2000 года

(в процентах, прирост +, снижение -)

	К предыдущему месяцу		К декабрю предыдущего года	
	январь	февраль	февраль 2000 г.	справочно: февраль 1999 г.
Хлеб и хлебобродуки	-0,5	-0,8	-1,4	-0,8
Мясо и птица	8,9	0,9	9,9	-2,6
Рыба	2,3	1,6	3,9	-0,8
Молочные продукты	3,4	0,3	3,8	1,0
Яйца	8,8	-9,5	-1,5	4,7
Масло и жиры	0,6	-0,6	0,0	-0,6
Фрукты и овощи	13,5	5,1	19,2	12,6
Сахар, кофе, чай, сладости	0,7	-0,8	-0,1	0,2
Алкогольные напитки	0,5	0,5	0,9	0,0

В прошедшем месяце значительно подорожали фрукты и овощи – на 5%, а подешевели яйца на 9,5%, мука – на 2,4%, сахар – на 2,1%, хлеб и макаронные изделия – по 0,4%.

Средние цены на основные продукты питания в Республике Казахстан в феврале 2000 года

	Цена, в тенге за килограмм				Разрыв между минимальной и максимальной ценой, раз	
	минимальная	максимальная	средняя	справочно: февраль 1999 г.	2000 г.	1999 г.
Хлеб пшеничный первого сорта	31	48	36	32	1,5	1,7
Говядина	161	280	214	160	1,7	1,6
Баранина	172	325	217	171	1,9	2,0
Масло животное	304	419	369	288	1,4	1,5
Масло растительное, литр	96	165	126	110	1,7	1,8
Молоко, литр	29	63	45	41	2,2	2,1
Яйца, десяток	68	112	84	73	1,6	1,5
Картофель	18	40	31	25	2,2	3,5
Лук репчатый	8	27	20	24	3,4	4,3
Капуста	9	33	23	24	3,7	4,4
Сахар	48	65	56	52	1,4	1,4

Величина прожиточного минимума в среднем на душу населения, рассчитанная исходя из минимальных норм потребления основных продуктов питания, в феврале т.г. относительно декабря 1999г. увеличилась на 11,5%, января т.г. – на 1,6% и составила 4016 тенге (продукты питания – 2811 тенге, непродовольственные товары и платные услуги – 1205 тенге).

**Структура величины прожиточного минимума
по Республике Казахстан в феврале 1999-2000 гг.**

(в процентах, в среднем на душу населения)

в феврале 1999 года

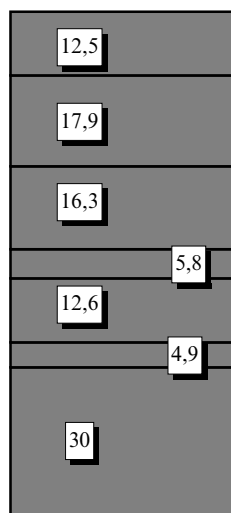

в феврале 2000 года

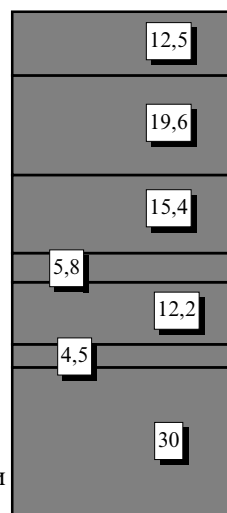

Индекс цен на непродовольственные товары в феврале т.г. по сравнению с декабрем 1999г. составил 100,3%, с январем т.г. – 100,1%, в аналогичном периоде прошлого года – 99,6% и 99,7%.

**Изменение цен на отдельные непродовольственные товары
в Республике Казахстан в январе-феврале 2000 года**

(в процентах, прирост +, снижение -)

	К предыдущему месяцу		К декабрю предыдущего года	
	январь	февраль	февраль 2000 г.	справочно: февраль 1999 г.
Одежда	0,7	0,5	1,2	0,3
Обувь	0,3	0,3	0,6	0,2
Ткани	0,4	0,9	1,3	0,2
Мебель и ковровые изделия	0,3	0,5	0,7	0,1
Бытовые приборы	0,7	0,0	0,8	-0,7
Посуда	0,4	0,4	0,8	0,1
Моющие средства	0,4	-0,3	0,1	0,2
Лекарственные препараты	0,6	0,6	1,2	-2,3
Товары для отдыха и спорта	1,1	0,5	1,6	-0,2
Печатные издания	0,8	0,7	1,6	0,3
Товары личной гигиены	0,7	0,4	1,1	0,6
Транспортные средства	-3,6	-2,7	-6,2	-3,4

Трикотажные изделия, некоторые виды женской одежды, мебели, постельных принадлежностей в феврале т.г. подорожали на 1,1-1,8%, цветы – на 8,7%, бензин, напротив, стал дешевле на 5,4%, зимняя обувь – на 0,1-0,9%.

Цены и тарифы на платные услуги населению в феврале т.г. против декабря прошлого года повысились на 2,7%, учреждений образования - на 0,4%, культуры – на 0,7%, здравоохранения – на 1,4%, жилищно-коммунальной сферы – на 3,5%, пассажирского транспорта – на 3,6%.

**Изменение цен на платные услуги
в Республике Казахстан в феврале 1999-2000 гг.**

(в процентах к декабрю предыдущего года, прирост +, снижение -)

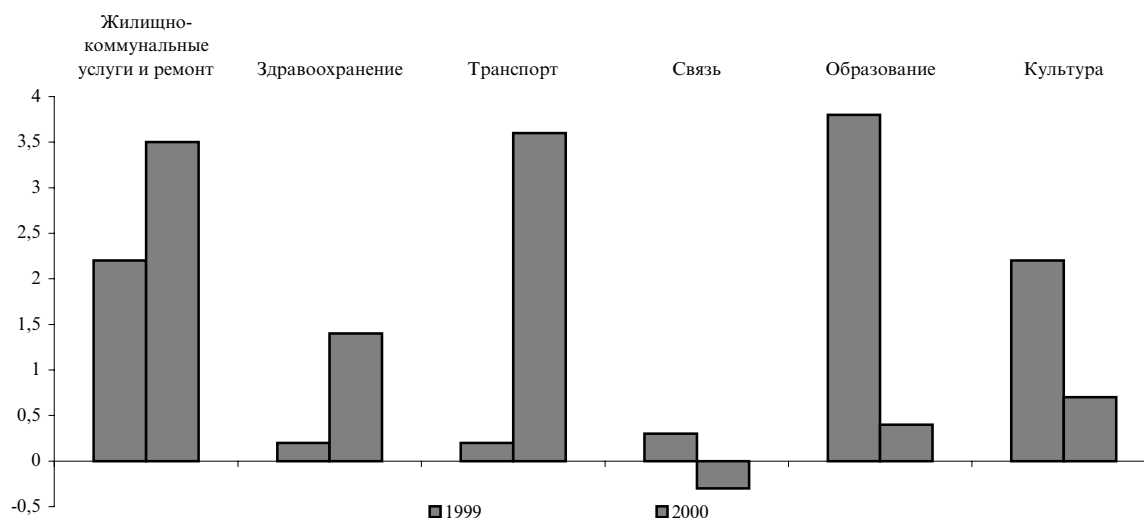

Жилищно-коммунальные услуги после значительного их удорожания в январе т.г. (на 3,5%) в истекшем месяце подешевели на 0,7%. При этом снижение тарифов отмечено на все их виды.

**Изменение цен и тарифов на жилищно-коммунальные услуги
в Республике Казахстан в январе-феврале 2000 года**

(в процентах, прирост +, снижение -)

	К предыдущему месяцу		К декабрю предыдущего года	
	январь	февраль	февраль 2000 г.	справочно: февраль 1999 г.
Содержание жилья	0,4	-0,2	0,2	0,3
Водоснабжение	4,1	-1,0	3,1	4,8
горячее	4,2	-1,3	2,9	6,4
холодное	4,5	-0,5	3,9	0,6
Электроснабжение	3,9	-0,3	3,6	0,7
Газоснабжение	7,5	-0,6	6,9	0,3
Отопление	4,0	-1,0	2,9	2,5

Прирост цен на потребительские товары и услуги в феврале т.г. по сравнению с декабрем 1999г. в шести регионах составил 3-3,6%, в семи – 2,1-2,7%, в трех – 0,3-1,4%.

**Группировка регионов Республики Казахстан по уровню изменения цен
на потребительские товары и услуги
(февраль 2000 г. к декабрю 1999 г.)**

Интервалы группировки по темпам роста, %	Продовольственные товары		Непродовольственные товары		Платные услуги	
	число регионов, единиц	удельный вес в общем количестве регионов, %	число регионов, единиц	удельный вес в общем количестве регионов, %	число регионов, единиц	удельный вес в общем количестве регионов, %
до 100,0	1	6	6	38	2	13
100,1-101,0	-		6	38	3	18
101,1-102,0	1	6	3	18	4	25
102,1-103,0	4	25	1	6	3	18
103,1-104,0	4	25	-	-	2	13
104,1 и выше	6	38	-	-	2	13

По данным Евростата инфляция в странах Европейского Сообщества в январе 2000 года по отношению к соответствующему месяцу прошлого года составила 1,8%. Максимальная ее величина зарегистрирована в Ирландии – 4,4%, минимальная - в Англии 0,8%.

Изменение потребительских цен в странах Мирового Сообщества в январе 2000г.

(в процентах, прирост +, снижение-)

	К предыдущему месяцу	К соответствующему месяцу прошлого года
Финляндия	-0,4**)	2,0
Швеция	-0,6	1,0
Люксембург	-0,6	3,5
Австрия	-0,2*)	1,6
Германия	0,4	1,9
Франция	-0,1**)	1,7*)
Бельгия	0,2	1,8
Португалия	-0,2	1,9
Ирландия	-0,3	4,4
Нидерланды	-0,3*)	1,6*)
Испания	0,4	2,9
Италия	0,2	2,2
Дания	-0,1	2,8
Англия	-0,9	0,8
Греция	-1,9	1,6
Исландия	0,6	4,6*)
Норвегия	0,4	2,6*)
Швейцария	...	1,7
США	...	2,7

*) Предварительные данные

**) Пересмотренные данные

Прирост цен на потребительские товары и услуги в Казахстане в январе т.г. по сравнению с декабрем 1999 сложился в 2,6% и был на 1,7 процентных пункта выше, чем на произведенную промышленную продукцию, в Беларуси, соответственно – в 14,1% и на 11,8 пункта, на Украине – в 4,6% и на 1,4 пункта, в Узбекистане – в 4% и на 1,5 пункта, в России – в 2,3% и, наоборот, ниже на 1,7 процентных пункта. Справочно: в феврале т.г. относительно января уровень инфляции в Казахстане составил 0,1%, России – 1%, Кыргызстане – 1,1%, Узбекистане - 2% (предварительная оценка).

**Изменение потребительских цен и цен производителей в государствах Содружества
в январе 1999 – 2000 гг.**

(в процентах)

	Цены на потребительские товары и услуги			Цены на промышленную продукцию предприятий-производителей		
	январь 2000 г.		справочно: январь 1999 г. к декабрю 1998 г.	январь 2000 г.		справочно: январь 1999 г. к декабрю 1998 г.
	к декабрю 1999 г.	к январю 1999 г.		к декабрю 1999 г.	к январю 1999 г.	
Казахстан	2,6	19,8	0,9	0,9	60,2	-0,9
Азербайджан	0,7	0,7	-0,5	0,0	0,2	0,4
Армения	1,9	0,0	4,0	0,1	3,7	3,2
Беларусь	14,1	243,8	16,6	2,3	172,6	28,0
Грузия	0,4	8,5	2,6
Кыргызстан	1,9	38,1	3,3	1,9	41,0	3,9
Молдова	2,9	40,0	5,4	3,8	37,2	15,0
Россия	2,3	28,9	8,5	4,0	57,0	6,8
Таджикистан	1,6	18,6	3,2	3,5	55,5	2,8
Узбекистан	4,0	...	4,5	2,5	34,9	2,3
Украина	4,6	22,9	1,5	3,2	18,5	0,8

В ряде государств Содружества в январе т.г. тарифы на платные услуги населению росли быстрее, чем на товары. В России платные услуги стали дороже на 3,4%, а товары – на 2,2%, в Казахстане, соответственно – на 2,9% и 2,5%. В Узбекистане и Кыргызстане наблюдалась обратная тенденция: цены на товары увеличились соответственно на 4,4% и 1,9%, тогда как на услуги – на 1,2% и 1,7%.

**Изменение цен на потребительские товары и услуги в приграничных государствах
в январе 2000 года**

(в процентах к предыдущему месяцу)

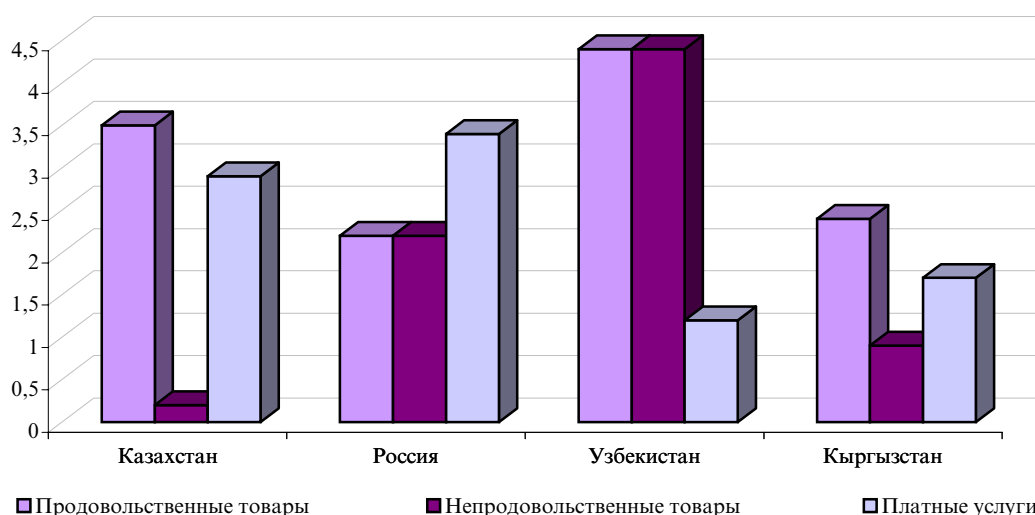

Наименьший прирост цен на продовольственные товары зарегистрирован в России (2,2%), на непродовольственные товары - в Казахстане (0,2%), на платные услуги населению - в Узбекистане (1,2%).



Изменение цен на потребительском рынке в приграничных государствах в январе 2000 года

(в процентах к декабрю предыдущего года., прирост +, снижение -)

	Казахстан	Россия	Узбекистан	Кыргызстан
Продовольственные товары	3,5	2,2	4,4	2,4
хлеб и хлебобулочные изделия	-0,6 ¹⁾	0,7	1,2	-1,5
мясо и мясопродукты	8,9	0,7	7,9	8,2 ²⁾
молоко и молочные продукты	3,4	1,4	7,5	5,8
масло животное	0,5	0,5	5,4	7,0
яйца	8,8	-6,2	2,9	4,6
сахар	1,0	1,3	3,9	-1,4
картофель	16,3	7,2	13,1	3,8
овощи	14,2	8,2	9,2	6,9
Непродовольственные товары	0,2	2,2	4,4	0,9
одежда и белье	0,7	2,4	3,6	0,7 ³⁾
обувь	0,3	2,1	2,5	0,5
строительные материалы	0,4	1,9	2,0	0,9
бензин	-7,0	-1,5	0,2	-1,3
медикаменты	0,7	1,5	6,4	4,5
Платные услуги	2,9	3,4	1,2	1,7
услуги пассажирского транспорта	2,2	2,4	0,8	-0,3
услуги связи	-0,4	17,1	0,0	0,2
услуги здравоохранения	1,0	2,1	2,1	0,1
жилищно-коммунальные услуги	4,3	2,4	1,0	4,4 ⁴⁾
оплата жилья	0,4	1,6	5,2	0,1

¹⁾ Хлеб

²⁾ Мясо и птица

³⁾ Коммунальные услуги

Сравнение уровней цен, выраженных в долларовом эквиваленте по курсу Национальных банков, свидетельствует, что в феврале 2000г. в Астане хлеб, макаронные изделия, говядина, молоко и масло растительное были дешевле, чем в Москве и Ташкенте, но дороже, чем в Бишкеке.

Средние цены на основные продукты питания в столицах государств Содружества в феврале 2000 года

	Астана	Москва	Бишкек	Ташкент
в долларах США ^{*)}, за килограмм, литр				
Мука пшеничная	0,22	0,41	0,30	1,11
Макаронные изделия	0,56	0,90	0,38	3,81
Хлеб	0,29	0,41	0,25	0,68
Говядина	1,66	1,76	1,25	5,28
Молоко	0,34	0,38	0,23	0,85
Масло животное	2,83	3,20	3,06	11,20
Масло растительное	0,99	1,22	0,97	3,18
Яйца, за десяток	0,58	0,47	0,60	2,30
Сахар	0,40	0,40	0,39	1,80
Картофель	0,28	0,27	0,13	0,74
Капуста белокочанная	0,19	0,20	0,07	0,23
Лук репчатый	0,17	0,33	0,07	0,21
Яблоки	0,52	0,96	0,33	1,58

Соотношение цен, в процентах

Мука пшеничная	100	186,4	136,4	504,5
Макаронные изделия	100	160,7	67,9	680,4
Хлеб	100	141,4	92,6	234,5
Говядина	100	106,0	75,3	318,1
Молоко	100	111,8	67,6	250,0
Масло животное	100	113,1	108,1	395,8
Масло растительное	100	123,2	98,0	321,2
Яйца, за десяток	100	81,0	103,4	396,6

Продолжение

	Астана	Москва	Бишкек	Ташкент
Сахар	100	100	97,5	450,0
Картофель	100	96,4	46,4	264,3
Капуста белокочанная	100	105,3	36,8	121,1
Лук репчатый	100	194,1	41,2	123,5
Яблоки	100	184,6	63,5	303,8

*) По курсу национальных банков

Стоимость продовольственного набора, состоящего из шести основных продуктов питания (килограмма говядины, масла сливочного, хлеба пшеничного, картофеля, литра молока и десятка яиц), в столицах Казахстана и России в феврале т.г. по сравнению с предыдущим месяцем уменьшилась на 1,1%, Узбекистана - на 1,7%, а Кыргызстана, напротив, увеличилась на 2,5%.

**Стоимость продовольственного набора и его структура в столицах государств Содружества
в феврале 2000 года**

(в ценах на конец месяца)

	Астана	Москва	Бишкек	Ташкент
Стоимость набора:				
в долларах США	5,98	6,49	5,52	21,05
в национальной валюте	837,4	186,5	259,1	3034,5
Структура, в %:				
говядина	27,7	27,1	22,7	25,1
масло животное	47,4	49,2	55,5	53,2
молоко	5,8	5,9	4,1	4,0
яйца, за десяток	9,6	7,3	10,8	11,0
хлеб пшеничный	4,9	6,3	4,6	3,2
картофель	4,6	4,2	2,3	3,5

ФИНАНСЫ

ГОСУДАРСТВЕННЫЕ ФИНАНСЫ

Исполнение Государственного бюджета Республики Казахстан

Государственный бюджет Республики Казахстан по оперативным данным Минфина РК на 1 февраля 2000 года исполнен с профицитом - в 16,1 млрд. тенге или 10,4% к ВВП, при этом использование профицита бюджета составило 8,6 млрд. тенге. Государственный бюджет на 1 февраля по отношению к уточненному бюджету на отчетный период текущего года исполнен по доходной части на 113,1%, расходной - на 54,4%. В номинальном выражении объем поступлений составил 37,9 млрд. тенге, расходы с учетом кредитования – 21,8 млрд. тенге.

	Кассовое исполнение на 01.02.2000 г. млн. тенге	В % к итогу	% исполнения к уточненному бюджету на отчетный период	% к ВВП в текущих ценах
Поступления	37888	100,0	113,1	24,5
Доходы	37420	98,8	114,1	24,2
в том числе:				
Налоговые поступления	30866	81,5	113,5	20,0
из них:				
подходный налог с юридических лиц	6365	20,6	260,4	4,1
подходный налог с физических лиц	3073	10,0	74,5	2,0
социальный налог	6092	19,7	97,6	3,9
налог на добавленную стоимость	9687	31,4	102,4	6,3
Акцизы	1416	4,6	80,6	0,9
налоги на собственность	861	2,8	62,4	0,6
Неналоговые поступления	2472	6,5	156,0	1,6
в том числе:				
доходы от предпринимательской деятельности и собственности	609	24,6	139,9	0,4
административные сборы и платежи, доходы от некоммерческих и сопут- ствующих продаж	777	31,4	127,3	0,5
поступления по штрафам и санкциям	162	6,6	57,5	0,1
прочие неналоговые поступления	924	37,4	357,9	0,6
Доходы от операций с капиталом	4082	10,8	101,3	2,6
Полученные официальные трансферты	85	0,2		0,1
Погашения основного долга по ранее выданным кредитам	383	1,0	55,9	0,2
Расходы и кредитование	21806	100,0	54,4	14,1
Расходы	21521	98,7	55,7	13,9
в том числе:				
Государственные услуги общего характера	891	4,1	35,1	0,6
Оборона	129	0,6	6,6	0,1
Общественный порядок и безопасность	374	1,7	14,5	0,2
Образование	3005	13,8	50,2	1,9
Здравоохранение	926	4,2	28,8	0,6
Социальное обеспечение и социальная помощь	12902	59,2	94,1	8,4
Жилищно-коммунальное хозяйство	385	1,8	56,5	0,2
Топливо- энергетический комплекс	-	-	-	-
Культура, спорт и информационное пространство	238	1,1	25,6	0,2
Сельское, водное, лесное, рыбное хозяйство и охрана окружающей среды	52	0,2	3,5	0,0
Промышленность, строительство и недропользование	24	0,1	8,6	0,0

Продолжение

	Кассовое исполнение на 01.02.2000 г. млн. тенге	В % к итогу	% исполнения к уточненному бюджету на отчетный период	% к ВВП в текущих ценах
Транспорт и связь	1320	6,0	55,2	0,9
Расходы не отнесенные к основным группам	-	-	-	-
Прочие	1172	5,4	61,6	0,8
Обслуживание долга	103	0,5	10,5	0,1
Кредитование	285	1,3	19,5	0,2
Профицит (дефицит) бюджета	16082			10,4
Финансирование дефицита (использование профицита) бюджета	8560			

Согласно данным Министерства финансов в январе 2000 года по сравнению с предыдущим месяцем доля налоговых поступлений снизилась на 1,4 процентных пункта, неналоговых поступлений - на 0,3 процентных пункта, а доля дохода от операций с капиталом возросла на 1,9 процентных пункта. Доля налоговых поступлений в общей сумме поступлений составила 81,5 %, неналоговых поступлений – 6,5 %, доходов от операций с капиталом – 10,8 %. В структуре налоговых поступлений стабильно высокой остается доля НДС (31,4%), социального (19,7%) и подоходного налога с юридических лиц (20,6%), подоходного налога с физических лиц (10,0%).

В расходной части государственного бюджета доля расходов на производственную сферу составила 8,1%, на статьи социальных услуг приходится 78,3%. Ниже приведена структура доходов и расходов госбюджета.

Структура доходов и расходов госбюджета за январь 2000 года

	На конец периода, %	
	1.02.2000	Справочно 1.02.1999.
Поступления (всего)	100,0	100,0
Налоговые поступления	81,5	44,4
Неналоговые поступления	6,5	2,6
Доходы от операций с капиталом	10,8	51,5
Полученные трансферты	0,2	1,5
Погашение основного долга по ранее выданным кредитам	1,0	-
Расходы и кредитование (всего)	100,0	100,0
Государственные услуги общего характера	6,4	4,6
Расходы на социальную сферу	78,3	85,6
из нее социальное обеспечение и социальная помощь	59,2	67,4
Расходы на производственные сферы экономики	8,1	0,6
Прочие	5,4	3,0
Обслуживание основного долга	0,5	5,8
Кредитование	1,3	0,4

Исполнение республиканского и местного бюджетов

По данным Минфина РК республиканский бюджет за январь текущего года выполнен с профицитом 11,1 млрд. тенге, при этом использование профицита бюджета составило 8,6 млрд. тенге. Всего поступлений - 27,1 млрд. тенге, расходы и кредитование - 16,0 млрд. тенге. Основной удельный вес в общей сумме поступлений бюджета приходится на налоговые поступления - 64,0%, доля доходов от операций с капиталом составила 14,9%, доля полученных трансфертов - 13,6%. На долю неналоговых поступлений приходится 6,5%. В общем объеме расходов республиканского

бюджета основная доля приходится на соцобеспечение, ее доля в отчетном месяце составила 75,6%, официальные трансферты составила 17,8%.

За этот же период поступления в местный бюджет Республики Казахстан составили 17,4 млрд. тенге, расходы с учетом кредитования – 12,3 млрд. тенге. Профицит местного бюджета определен в сумме 5,0 млрд. тенге, при этом использование профицита бюджета составило - 35 млн. тенге.

В январе текущего года в структуре доходов местного бюджета доля налоговых поступлений составила 78,1%, доля полученных официальных трансфертов соответственно - 16,9%. Значительная часть расходов местного бюджета приходится на долю образования - 24,4%, официальные трансферты - 29,9 %, здравоохранения - 7,5%, социальное обеспечение социальная помощь - 6,5%.

Ниже приведена структура исполнения местного и республиканского бюджетов в текущих ценах:

	Республиканский бюджет			Местный бюджет		
	Кассовое исполнение на 01.02. 2000г. млн. тенге	В % к итогу	% исполнения к уточненному бюджету на отчетный период	Кассовое исполнение на 01.02. 2000 г. млн. тенге	В % к итогу	% исполнения к уточненному бюджету на отчетный период
Поступления	27066	100,0	127,4	17360	100,0	92,9
Доходы	23113	85,4	126,8	14307	82,4	98,2
в том числе:						
Налоговые поступления	17308	64,0	124,7	13559	78,1	101,9
Неналоговые поступления	1763	6,5	507,9	708	4,1	57,2
Доходы от операций с капиталом	4042	14,9	101,0	40	0,2	133,9
Полученные официальные трансферты	3683	13,6	124,0	2940	16,9	84,9
Погашения основного долга по ранее выданным кредитам	270	1,0	772,0	113	0,7	17,4
Расходы и кредитование	16015	100,0	57,2	12329	100,0	65,1
Расходы	15867	99,1	59,6	12192	98,9	65,2
в том числе:						
Государственные услуги общего характера	675	4,2	34,8	216	1,8	36,3
Оборона				129	1,0	52,4
Общественный порядок и безопасность	65	0,4	3,4	309	2,5	45,3
Образование				3005	24,4	61,3
Здравоохранение	1		0,1	925	7,5	37,5
Социальное обеспечение и социальная помощь	12101	75,6	99,3	802	6,5	52,4
Жилищно-коммунальное хозяйство				385	3,1	56,5
Культура, спорт и информационное пространство	3	0,1	0,8	235	1,9	41,1
Сельское, водное, лесное, рыбное хозяйство и охрана окружающей среды	20	0,1	1,5	31	0,3	22,3
Промышленность, строительство и недропользование	21	0,1	8,3	3		12,2
Транспорт и связь				1320	10,7	98,9
Прочие	29	0,2	10,3	1143	9,3	70,5
Обслуживание долга	97	0,6	10,0	6		86,2
Официальные трансферты	2855	17,8	103,0	3683	29,9	94,1
Кредитование	148	0,9	10,6	137	1,1	58,0
Дефицит (профицит) бюджета	11051			5031		
Финансирование дефицита (использование профицита) бюджета	8595			-35		

БАНКИ И ДЕНЕЖНЫЕ АГРЕГАТЫ

По данным Национального банка Республики Казахстан на 1 февраля 2000г объем денежной массы (М3) составил 255,8 млрд. тенге, по сравнению с декабрем 1999 года этот показатель уменьшился на 6,1%. В общем объеме денежной массы за январь 2000 года доля наличных денег в обращении (М0) по сравнению с декабрем 1999 года понизилась на 3,7 процентных пункта. За январь по сравнению с декабрем 1999 года М0 уменьшилась на 15,3% и составила 87,7 млрд. тенге, М1 - на 13,0% (140,0 млрд. тенге), М2 - на 10,6 % (210,8 млрд. тенге).

Данные об изменении денежной массы представлены ниже:

	млрд. тенге; на конец периода		
	1998	1999	2000 январь
Денежная масса (М3)	148,5	272,4	255,8
Денежная масса (М2)	133,4	235,8	210,8
Денежная масса (М1)	104,4	160,9	140,0
Наличные деньги в обращении (М0)	68,7	103,5	87,7
Удельный вес М0 в М3, %	46,3	38,0	34,3

За январь 2000 г. объемы вкладов населения в национальной валюте по сравнению с декабрем 1999 года уменьшились на 10,7 процента, при росте депозитов населения в иностранной валюте на 19,6 процента. Вклады населения в банковской системе в конце января 2000 года составили 54,9 млрд. тенге, что превышает показатель в конце 1999 года на 3,5% или на 1,8 млрд. тенге.

Прирост (+, -) переводимых депозитов (вкладов) и других депозитов населения

	млн. тенге; на конец периода		
	Декабрь 1999 г.	Январь 2000 г.	Прирост (+)
Переводимые депозиты в национальной валюте	15357	14536	-821
Другие депозиты в национальной валюте	12911	10716	-2195
Переводимые депозиты в иностранной валюте	2370	2812	+442
Другие депозиты в иностранной валюте	22372	26791	+4419

Депозиты в банковской системе на 1 февраля 2000 г. составили 168,2 млрд. тенге, из них 32,6 % (54,9 млрд. тенге) занимают вклады населения, 51,7% (28,4 млрд. тенге) которых хранятся в учреждениях Народного банка. При этом в депозитах населения большая доля приходится на депозиты в иностранной валюте – 29,6 млрд. тенге (53,9 %).

Кредитные вложения банков второго уровня в отрасли экономики на 1 февраля 2000 года, составили 151,1 млрд. тенге, из них (без учета остатков просроченной задолженности по ссудам клиентов) 44,6 % - краткосрочные ссуды, средне - и долгосрочное - 48,4%, остатки просроченной задолженности -7,0%. По сравнению с декабрем 1999 года кредитные вложения БВУ повысились на 1,6%. Наибольшие суммы кредитов сосредоточены в торговле – 43,5 млрд. тенге (28,8 % от общего объема кредитов), промышленности – 35,5 млрд. тенге (23,5 %), сельском хозяйстве – 13,0 млрд. тенге (8,6 %). На приобретение оборотных средств выдавалось 47,7 % (72,1 млрд. тенге) от общего объема кредитов. Наибольшая доля кредитов экономики 77,6% (117,3 млрд. тенге) приходится на г. Алматы.

По отчету о покупке / продаже иностранной валюты обменными пунктами на 1 февраля 2000 года общий объем покупки долларов США у физических лиц составил 48,28 млн. единиц валюты, по немецкой марке - 5,14 млн. единиц валюты, по российскому рублю - 70,82 млн. единиц валюты. Из общего объема покупки по средневзвешенному курсу соответственно куплено: долларов США - 11,79 млн. единиц валюты, немецких марок - 1,68 млн. единиц валюты; российских рублей -16,32 млн. единиц валюты.

Общий объем продажи иностранной валюты физическим лицам обменными пунктами на 1 февраля 2000 года составил: по долларам США - 263,79 млн. единиц валюты, немецкой марке - 4,91 млн. единиц валюты, российскому рублю - 66,17 млн. единиц валюты. Из него по средневзвешенному курсу соответственно продано: долларов США - 62,48 млн. единиц валюты, немецких марок - 1,12 млн. единиц валюты, российских рублей - 13,95 млн. единиц валюты.

Средневзвешенный курс (тенге/тиын за единицу валюты)

	Покупка	Продажа
Доллар США	140,3613	141,6662
Немецкая марка	71,1334	72,5532
Российский рубль	4,9888	5,1693

РЫНОК ЦЕННЫХ БУМАГ

На 1.01.2000г. общий объем Правительственного долга Республики Казахстан по данным Министерства финансов Республики Казахстан составил 536,5 млрд. тенге, из них на государственные ценные бумаги, размещенные на внутреннем рынке, эмитированные Минфином РК, приходятся 19,3% (103,6 млрд. тенге), на Евроноты - 16,7%. Правительственный долг Республики Казахстан представлен в следующей таблице:

Правительственный долг Республики Казахстан

Наименование показателей	На 1 января 1999 года		На 1 октября 1999 года		На 1 января 2000 года	
	млн. тенге	в %	млн. тенге	в %	млн. тенге	в %
I. Внутренний долг Правительства Республики Казахстан	83910	100	111468	100	136339	100
в том числе:						
Государственные специальные казначейские обязательства	36850	43,9	34441	30,9	34441	25,3
Государственные краткосрочные казначейские обязательства	31553	37,6	1912	1,7	22594	16,6
Национальные сберегательные облигации	1050	1,3	320	0,3	170	0,1
Государственные среднесрочные обязательства	1542	1,8	276	0,2	21	0,0
Государственные индексированные казначейские обязательства	-	-	2009	1,8	100	0,1
Государственные краткосрочные казначейские валютные обязательства	-	-	16760	15,0	12491	9,2
Специальные валютные государственные облигации	-	-	34174	30,7	33734	24,7
Прочие обязательства	12915	15,4	21576	19,4	32789	24,0
II. Внешний долг Правительства Республики Казахстан	203675	100	353548	100	400187	100
из него:						
Евроноты	46090	22,6	77000	21,8	89830	22,4
III. Долг Правительства Республики Казахстан	287585		465016		536526	

По данным Минфина РК прослеживается, что государственный долг в целом на 1 января 2000 года по сравнению с данными на 1 октября 1999 года вырос на 15,4%, по сравнению с данными на 1 января 1999 года - 86,6%, основную долю которого занимает внешний долг (74,6%). По внутреннему долгу основную долю занимают государственные специальные казначейские обязательства (МЕАКАМ) (25,3%) и специальные валютные государственные облигации (АВМЕКАМ) (24,7%).

По данным Национального банка в январе 2000 года на первичном рынке государственных ценных бумаг эмитировались и размещались МЕККАМ - 3 (3551 млн. тенге), МЕККАМ-6 (872 млн. тенге), Ноты Нацбанка РК (8553 млн. тенге), МЕКАВМ-6 (18 млн.\$), МЕКАВМ-9 (14 млн.\$) и МЕКАВМ-12 (2 млн.\$).

В январе 2000 года по государственным обязательствам в национальной валюте лидерство сохранялось за краткосрочными казначейскими обязательствами МЕККАМ-3. На первичном рынке государственных ценных бумаг спрос на МЕККАМ-3 составил 3942 млн. тенге и опережал прогнозируемое предложение (2000 млн. тенге) почти в 2 раза, при этом объем продаж (3551 млн. тенге) уменьшился на 37,2% по сравнению с декабрем 1999 года. Простая годовая доходность по МЕККАМ-3 составила 15,67%, эффективная -16,62%.

На первичном рынке на 1 февраля 2000 года в обращении находятся государственные ценные бумаги в национальной валюте на сумму 68004 млн. тенге, в иностранной валюте без учета Евронот - 363,7млн.\$, 67% из которых приходится на АВМЕКАМ-60.

В целом за январь 2000 года объем сделок по государственным ценным бумагам на вторичном рынке без учета «Евронот» по данным Национального банка РК уменьшился на 17,1% по сравнению с декабрем 1999 года и составил 24620 млн. тенге. Большая часть сделок приходится на МЕКАМ-120 - 10815 млн. тенге, МЕККАМ-3 - 5813 млн. тенге, МЕККАМ-12 - 2452 млн. тенге, МЕККАМ-6 - 1828 млн. тенге, ноты НБК - 1576 млн. тенге, МЕКАВМ-9 - 1256 млн. тенге. Годовая доходность на вторичном рынке по ГЦБ составила 15,90% и по сравнению с декабрем 1999 года уменьшилась на 0,74 процентных пункта.

Общий объем эмитированных негосударственных (корпоративных и других) ценных бумаг в денежном выражении по отчитавшимся хозяйствующим субъектам по республике на 1 января 2000 года составил 388,8 млрд. тенге, из него акции - 384,8 млрд. тенге (99,0 %), основная часть которого приходится на простые акции (97,5%), в том числе госпакет акций составляет 27,7%.

Акции размещены внутри республики на сумму 331,3 млрд.тенге, в том числе по нерезидентам - 60,0 млрд.тенге или 18,1%. Долевое распределение размещенных акций по видам экономической деятельности на первичном рынке на 1 января 2000 года определилось следующим образом:

- Горнодобывающей промышленности - 18,8%
- Обрабатывающей промышленности - 17,6%
- Производство и распределение электроэнергии, газа и воды - 11,7%
- Транспорт и связь - 8,4%
- Финансовая деятельность - 11,5%
- из нее:
 - Банки второго уровня - 7,6%
 - Торговля; ремонт автомобилей и изделий домашнего пользования - 23,7%
 - Других виды деятельности - 8,3%

Наибольшая доля по размещенным акциям приходится на области:

- Восточно-Казахстанскую - 13,2%
- Костанайскую - 24,0%
- г.Астана - 12,9%
- г.Алматы - 12,3%.

Неразмещенные акции составляют 16,2% всех эмитированных акций. Наибольший процент неразмещенных акций приходится на отрасль «Торговля; ремонт автомобилей и изделий домашнего пользования» - 77,8 % и на Костанайскую область - 78%.

Сумма выплаченных дивидендов равна 1,8 млрд.тенге, что составляет 0,5% от общей суммы размещенных акций.

На вторичном рынке продано корпоративных ценных бумаг на сумму 4,0 млрд. тенге, из них 60% нерезидентам. Куплено акций на 1,6 млрд. тенге, в основном приобретены акции отрасли торговли, ремонта автомобилей и изделий домашнего пользования.

Официальная ставка рефинансирования Национального банка республики с 10 ноября 1999 года уменьшилась на 2 процентных пункта и установилась на уровне 18% годовых. Данный показатель действует по настоящее время.

ПРИВАТИЗАЦИЯ

(по данным Комитета государственного имущества и приватизации Министерства финансов Республики Казахстан)

За 1999 год в целом по республике от объектов приватизации получено 36,6 млрд. тенге, в том числе поступило:

в республиканский бюджет	35,9 млрд. тенге;
в местный бюджет	0,7 млрд. тенге.

Расходы по организации приватизационного процесса (16,7 млн. тенге), финансовую поддержку приватизируемых предприятий (20,1 млн. тенге) осуществлялись за счет авансовых платежей и не включены в сумму поступлений денежных средств от приватизации.

Источниками поступления денежных средств в 1999 году были:

продажа акций акционерных обществ, социальных и незавершенных строительных объектов, а также пустующих помещений, что составило 7,8% всех поступлений за год;

поступление договорной доли выручки от приватизированных в рассрочку в предыдущие годы по индивидуальным проектам предприятий, например нефтяных активов РК, акций АО «Испат-Кармет», части госпакета Народного сберегательного банка, что составило 92,2% поступлений за год.

Распределение полученных от приватизации средств по источникам получения и направлениям приватизации представлено в таблице:

млн. тенге

	Всего за 1999 год	Направления приватизации			Справочно: 1998 год
		социальные и прочие объекты	приватизация акционерных обществ	по индивидуальным проектам	
Получено средств от приватизации, в том числе от продажи:					
акций АО	36 631,9	940,6	1901,0	33 790,3	67 138,8
предприятий не являющихся АО	35 691,3	0	1901,0	33 790,3	66 092,8
имущества ликвидированных предприятий и незавершенного строительства	925,4	925,4	0,0	0,0	962,3
авто- и других транспортных средств	2,6	2,6			74,2
	12,6	12,6			9,5

За январь-декабрь 1999 года Комитетом государственного имущества и приватизации Республики Казахстан и его областными подразделениями было приватизировано 2318 объектов государственной собственности, выкупной стоимостью 2841,6 млн. тенге.

Ниже приведена их разбивка по отраслям экономики, а также по количеству и стоимости:

	Приватизировано в 1999 году			
	единиц	в % к итогу	выкупная стоимость, млн. тенге	в % к итогу
Всего				
в том числе:	2 318	100	2 841,6	100
промышленность	26	1,1	27,8	1,0
строительство	16	0,7	4,0	0,1
сельское хозяйство	4	0,2	0,7	0,0
транспорт	147	6,3	45,3	1,6
торговля и общественное питание	141	6,1	40,3	1,4

Продолжение

	Приватизировано в 1999 году			
	единиц	в % к итогу	выкупная стоимость, млн. тенге	в % к итогу
бытовое обслуживание и коммунальное хозяйство	74	3,2	24,4	0,9
прочие отрасли ^{*)}	1855	80,0	2691,3	94,7
объекты, законсервированные и незавершенного строительства	55	2,4	7,8	0,3

^{*)} включены объекты социальной сферы

В отраслевой структуре приватизированных предприятий преобладают объекты социальной сферы, суммарная доля которых составляет 76,7% (включены 1779 полностью оплаченных объектов). Кроме того, по 2462 объектам социальной сферы в 1999 году были заключены контракты.

Из общего количества выкупленных за 1999 год объектов государственной собственности и госпакетов акций АО проданы на:

открытых аукционах	1886;
коммерческих конкурсах	45;
инвестиционных конкурсах	9;
другими способами	378;
в том числе на торгах Казахстанской фондовой биржи	13.

Кроме объектов госсобственности за 1999 год продано 575 автотранспортных единиц на сумму 12,9 млн. тенге (в среднем 22 тыс. тенге за автомашину).

ПОТРЕБИТЕЛЬСКИЙ РЫНОК

За январь-февраль 2000 года торговыми предприятиями и предприятиями по оказанию сервиса продано товаров и оказано услуг на сумму 167,6 млрд.тенге.

На диаграмме показано, как по удельному весу распределились следующие секции торговли:



С начала года оборот от розничной продажи (без оборота общественного питания) товаров получен в сумме 80,8 млрд.тенге, в том числе в феврале этот показатель составил 40,0 млрд.тенге. Группировка регионов по объему розничного товарооборота представлена ниже:

Объем января-февраля 2000 г. млрд.тенге	Области, города	Удельный вес (в %) в общем	
		числе регионов	объеме розничного товарооборота
до 0,8	Мангистауская	6,2	0,9
1	Атырауская, Жамбылская, Кызылординская	18,8	3,5
1,5-1,8	Акмолинская, Северо-Казахстанская, Южно-Казахстанская	18,8	5,9
2,5-3	Алматинская, Западно-Казахстанская, Костанайская, Павлодарская	25	13,2
3,5-4	Астана, Актюбинская	12,5	9,3
11	Карагандинская, Восточно-Казахстанская	12,5	26,4
33	Алматы	6,2	40,8

Преобладающее место занимает негосударственный сектор торговли, удельный вес которого составляет 99,9% (80,6 млрд.тенге) в общем объеме розничного товарооборота. Предприятия частной формы собственности и физические лица обеспечили 99,6% (80,4 млрд.тенге) розничного товарооборота. По областям республики этот показатель составляет от 98,1% до 100 %. Предприятиями иностранной формы собственности реализовано товаров на 235,6 млн.тенге, в том числе в областях как, Карагандинская - 25,1 млн.тенге (0,2% в объеме розничного товарооборота области), Северо-Казахстанская и г. Алматы - (0,6%) или соответственно 9 и 201,5 млн.тенге.

Товарооборот по розничной торговле автомобилями, мотоциклами и принадлежностями к ним, горючесмазочными материалами составил 1,8 млрд.тенге (59,3% горючим, 40,7% автомобилями).

За январь-февраль номинальный объем товарооборота в основном получен за счет приобретения товаров на вещевых, смешанных и продовольственных рынках, где розничный товарооборот от деятельности индивидуальных предпринимателей составил 60,9 млрд.тенге, или 75,4% в общем объеме розничного товарооборота.

В региональном разрезе максимальный удельный вес рыночной торговли отмечается в следующих областях: Актыбинской - 6,1%, Восточно-Казахстанской - 14,1%, Карагандинской - 13,6% и г. Алматы - 42,1%.

Объем оборота торгующих предприятий сложился в сумме 19,9 млрд.тенге и составил 24,6% в общем объеме розничного товарооборота. Наибольший объем оборота торгующих предприятий отмечается в г. Алматы - 37%, Карагандинской - 12%, Восточно-Казахстанской - 10,4%, г. Астане - 6,6%, Акмолинской - 5,1%, Костанайской - 4,8%, Алматинской - 4,1% областях. Незначительная доля продажи (от 1,2% до 2,2%) наблюдается в Актыбинской, Жамбылской, Западно-Казахстанской, Кызылординской областях.

Основной объем товарооборота торгующих предприятий обеспечивают субъекты малого бизнеса и средних предприятий, их объем товарооборота составил 93,3% в общем объеме торгующих предприятий или соответственно 10,6 и 8 млрд.тенге, крупными - 1,3 млрд.тенге.

Наибольший удельный вес (51%) в общем объеме товаров и услуг занимает секция оптовой торговли, товарооборот которой составил 85,4 млрд.тенге. В общем объеме оптового товарооборота значительный удельный вес занимают такие области как, Восточно-Казахстанская - 8,3%, Карагандинская - 16,9%, Северо - Казахстанская - 4,9%, Южно-Казахстанская - 3,2%, г.Алматы - 44,9% и г. Астана - 6%.

Преобладающая масса реализованной продукции относится к негосударственному сектору торговли, доля их товарооборота составила 99,6% (85,1 млрд.тенге) объема оптовой продажи. Выручка от реализации товаров предприятиями государственной формы собственности составила 0,3 млрд.тенге или 0,4% в общем объеме оптового товарооборота.

Сумма поступлений от продажи товаров и реализации продукции малых и средних предприятий занимает 87,5% (74,7 млрд.тенге) объема оптового товарооборота, крупными - 12,5% (10,7 млрд.тенге).

Объем реализации торговли оптовых предприятий, специализирующихся на продаже автотранспортных средств, включая продажу всех видов деталей, компонентов и принадлежностей к ним составил 0,2 млрд.тенге или 0,3% в объеме оптового товарооборота.

Общая масса товарных запасов торговых предприятий на 1 марта 2000 года составила 17 млрд.тенге. Запасы розничных торговых предприятий достигли 6,4 млрд.тенге (37,7%), на складах оптовых предприятий - 10,6 млрд.тенге (62,3%).

Деятельность оптовых предприятий, занимающихся торговлей за вознаграждение (через комиссионных агентов) составляет в общем объеме реализации товаров и услуг незначительную долю (0,1%), 0,2 млрд.тенге.

За январь-февраль т.г. было оказано услуг на сумму 1,2 млрд.тенге. Наибольший удельный вес (76,2%) в общем объеме услуг занимает секция услуг общественного питания, товарооборот которой составил около 1 млрд.тенге. Наибольший объем товарооборота общественного питания приходится на г. Алматы - 21,2%, Карагандинскую - 19,3%, Атыраускую - 17,8% и Мангистаускую - 10,6% области. Основной объем получен за счет деятельности предприятий с частной формой собственности (88,5% от оборота общественного питания), оборот которых составил 0,8 млрд.тенге. Малыми предприятиями оказано услуг на сумму 0,5 млрд.тенге (55,3% от оборота общественного питания).

Объем услуг по техническому обслуживанию автомобилей составил 21,6% (в общем объеме услуг) или 0,3 млрд.тенге. Самый большой удельный вес этих услуг по сравнению с другими областями приходится на предприятия г.Алматы - 56,3% (0,1 млрд.тенге). Незначительную долю 2,2% (26,7 млн.тенге) в сфере услуг оказывают предприятия с видом деятельности «Ремонт изделий домашнего пользования». Почти 95% услуг по ремонту и техническому обслуживанию автомобилей, мотоциклов и изделий домашнего пользования, оказываются предприятиями малого и среднего бизнеса.

РЫНОК ТРУДА

В январе 2000 года численность занятых в экономике (по предварительной оценке) составила 6 млн. человек, из них работающих по найму (без субъектов малого предпринимательства) - 2,6 млн. человек.

Распределение численности работающих по найму по основным видам экономической деятельности в январе 2000 года

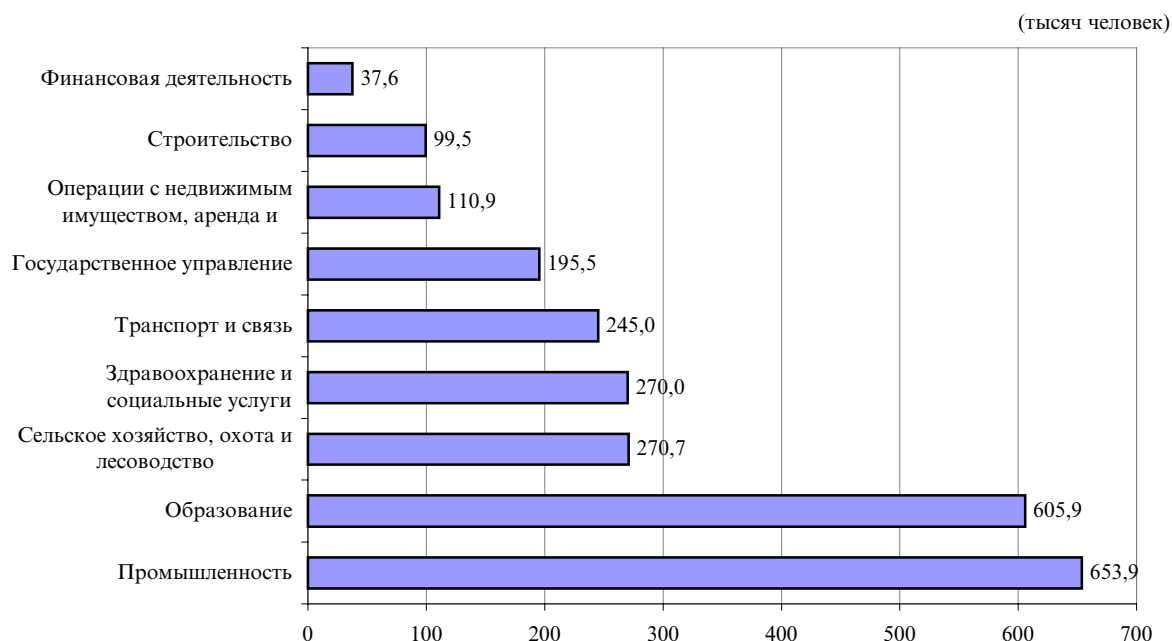

По данным Министерства труда и социальной защиты Республики Казахстан в феврале 2000 года по сравнению с январем число желающих трудоустроиться с помощью уполномоченных органов по вопросам занятости возросло на 13,6% и составило 48,3 тыс. человек. Трудоустроено за месяц – 7,9 тыс. человек или каждый шестой.

Численность лиц, обратившихся по вопросу трудоустройства и трудоустроенных органами занятости в январе-феврале 1999-2000 гг.

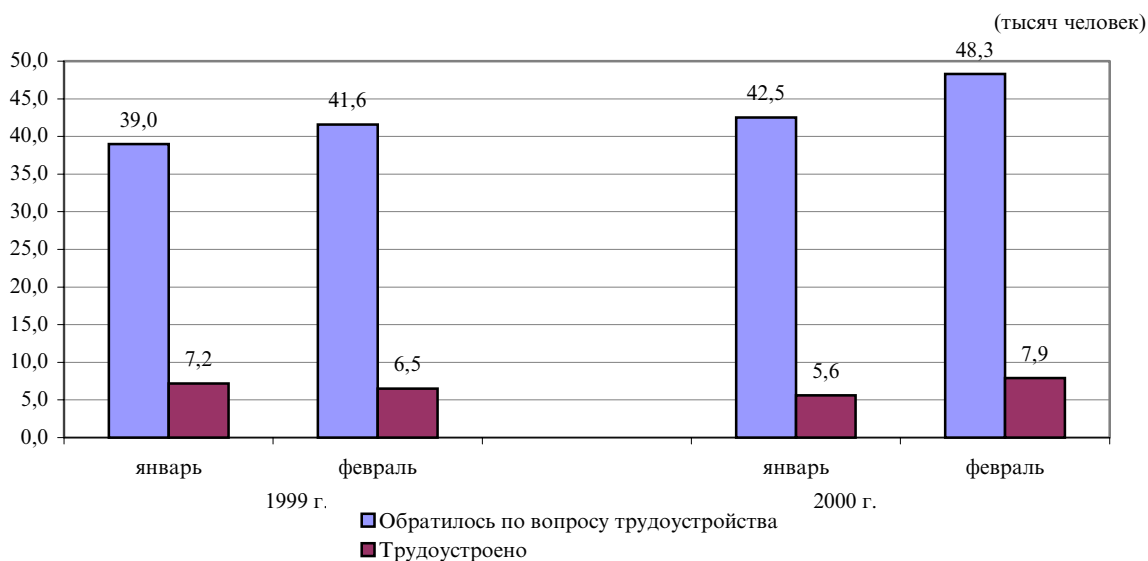

Значительное увеличение числа ищущих работу в феврале т.г. относительно предыдущего месяца отмечено в Жамбылской (на 61%), Западно-Казахстанской (на 49%), Карагандинской и Северо-Казахстанской (на 44-45%) областях. Вместе с тем возможности трудоустройства в различных регионах складываются неоднозначно: труднее получить работу в Кызылординской и Жамбылской областях, легче – Южно-Казахстанской и Мангистауской.

**Группировка регионов по возможности трудоустройства
в феврале 2000 года**

Число трудоустроенных к общему числу обратившихся, в процентах	Наименование региона
от 2,2% до 5,3%	Кызылординская, Жамбылская, Атырауская области
от 10% до 15%	Восточно-Казахстанская, Алматинская, Актобинская, Ақмолинская области и г.Астана
от 16% до 18%	Павлодарская, Западно-Казахстанская, Северо-Казахстанская области
от 24% до 33%	Карагандинская, Костанайская области и г. Алматы
свыше 35%	Южно-Казахстанская и Мангистауская области

Потребность организаций в работниках, заявленная в органы занятости, по состоянию на конец февраля текущего года составила 8,5 тыс. человек. В целом по республике на одно вакантное место приходится 35 безработных.

В феврале т.г. 27% безработных из общего их числа назначена материальная помощь, 14% - направлены на оплачиваемые общественные работы, 0,4% - на профессиональную подготовку или переподготовку и на повышение квалификации.

Меры по социальной поддержке безработных

(человек)

	Февраль 2000 г.		Справочно: февраль 1999 г.	
	всего	в т. ч. проживающие в сельской местности	всего	в т. ч. проживающие в сельской местности
Количество безработных	48306	16019	23163	7678
Назначена материальная помощь по безработице	13016	5857	4460	887
Средний размер материальной помощи, тенге	1391	1353	2291	2275
Направлены на профессиональную подготовку или переподготовку, на повышение квалификации	206	74	96	39
Средний размер стипендии, тенге	1809	1692	2118	2090
Направлены на оплачиваемые общественные работы	6837	2080	16509*)	5869
Средний размер выплат, тенге	2937	2764	3387	3240

*) включая безработных, принимавших участие в переписи населения

Число безработных, состоящих на учете в органах занятости, на конец февраля т.г. составило 292,8 тыс. человек, что на 13,8 тыс. человек больше, чем в предыдущем месяце и на 46,8 тыс. – чем в соответствующем периоде 1999 года.

Динамика численности зарегистрированных безработных в 1999-2000 гг.

(тыс. человек; на конец месяца)

	Численность безработных		Из них получающие материальную помощь по безработице		Уровень официальной безработицы (в % к экономически активному населению)
	всего	в т.ч. проживающие в сельской местности	всего	в т.ч. проживающие в сельской местности	
1999 г.					
Январь	247,9	90,2	132,6	44,0	3,9
Февраль	246,0	90,7	111,9	37,7	3,9
Март	241,5	90,4	91,7	32,5	3,8
Апрель	238,4	88,1	67,8	25,8	3,7
Май	236,9	87,0	54,3	21,2	3,7
Июнь	236,1	87,2	30,2	9,0	3,7
Июль	240,0	87,5	15,5	4,7	3,8
Август	239,9	87,6	10,2	3,7	3,8
Сентябрь	238,5	86,8	6,8	3,2	3,7
Октябрь	243,9	89,8	9,5	3,2	3,8
Ноябрь	250,6	93,5	15,6	5,6	3,9
Декабрь	251,4	94,1	25,7	10,5	3,9
2000 г.					
Январь	279,0	98,6	22,8	9,6	4,4
Февраль	292,8	100,8	13,4	4,8	4,6

Наибольший уровень официальной безработицы отмечен в Мангистауской области (10,5%), наименьший – Алматинской (1,8%).

Уровень официальной безработицы по областям Республики Казахстан на конец февраля 2000 года

(в процентах)

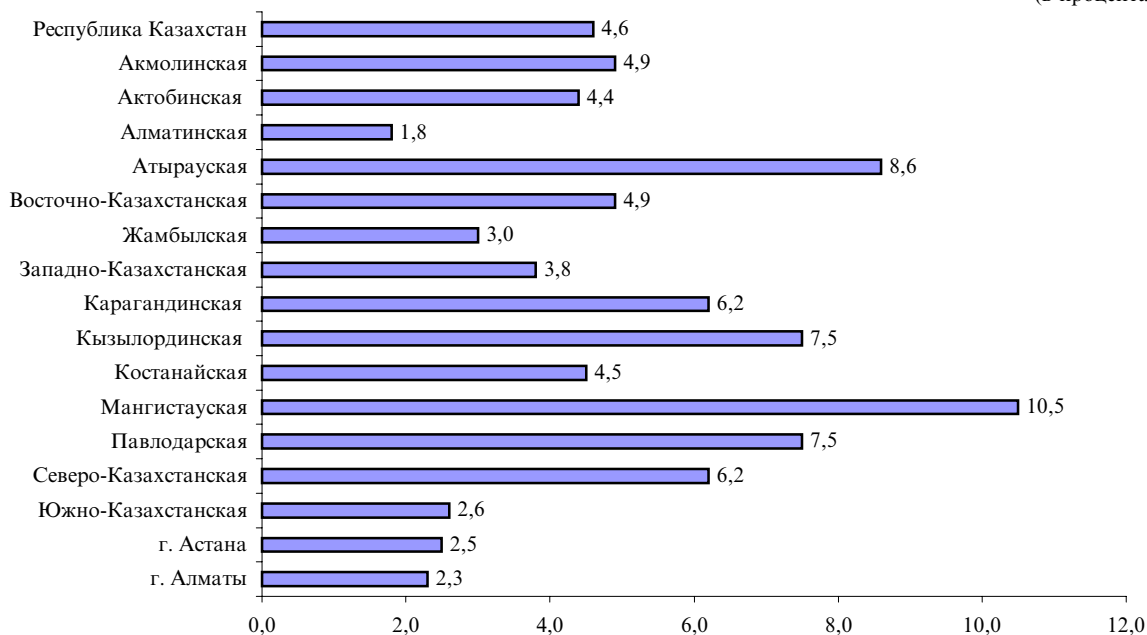

По состоянию на 1 марта 2000 года (по данным Минтрудсоцзащиты Республики Казахстан) 492 предприятия полностью остановили производство по различным экономическим причинам, 695 – частично, 292 - перешли на режим неполного рабочего времени. В вынужденных отпусках находилось 88,3 тыс. человек, что на 3,5% меньше, чем в предыдущем месяце. Из них 89% “отдыхало” без оплаты отпусков. Уровень скрытой безработицы к экономически активному населению на конец февраля 2000 года составил 2,3%.

Среди стран Содружества наибольший уровень официальной безработицы на конец января 2000 года отмечен в Армении (11,9%), наименьший – в Узбекистане (0,5%).

**Численность безработных и уровень безработицы по странам
Содружества в январе 2000 года**

(на конец месяца)

	Численность безработных, тыс. человек	Уровень официальной безработицы в % к экономически активному населению
Казахстан	279,0	4,4
Азербайджан	45,2	1,2
Армения	175,8	11,9
Беларусь	97,3	2,1
Грузия*)	102,8	4,7
Кыргызстан	55,5	3,0
Молдова	36,0	2,2
Россия	1234,6	1,7
Таджикистан**)	49,7	2,9
Узбекистан	36,9	0,5
Украина***)	1184,8	4,3

*) оценка.

**) на конец декабря 1999 г.

***) Уровень официальной безработицы приведен в процентах к численности трудоспособного населения в трудоспособном возрасте

СОЦИАЛЬНОЕ ПОЛОЖЕНИЕ

ДЕНЕЖНЫЕ ДОХОДЫ И РАСХОДЫ

В январе 2000 года среднедушевые номинальные денежные доходы населения республики составили 3763 тенге и уменьшились по сравнению с декабрём 1999 года на 22,8%, реальные располагаемые доходы (за вычетом обязательных платежей, скорректированные на индекс потребительских цен) - на 25,3 %.

Денежные доходы населения Республики Казахстан в январе 2000 года

	Среднедушевой денежный доход, тенге		Реальный денежный доход, в % к		Реальный располагаемый денежный доход, в % к	
	номинальный	располагаемый	предыдущему месяцу	соответствующему месяцу прошлого года	предыдущему месяцу	соответствующему месяцу прошлого года
январь	3763	3598	75,3	104,7	74,7	105,0

В структуре денежных доходов в январе т.г. существенных изменений не отмечено. Основным источником денежных доходов населения остаются трудовые доходы, их доля в общем объёме составила 70,2 %. Удельный вес социальных трансфертов - 13,5%, а доход от продаж продуктов собственного производства и недвижимости - 9,4 %. Остаются низкими доходы от ценных бумаг и других статей, которые составляют 6,9 %.

Источники денежных доходов населения Республики Казахстан в январе 2000 г.

	Денежные доходы всего	в том числе			
		оплата труда	социальные трансферты	доходы от продаж	прочие источники
Всего по республике					
в среднем на душу, тенге	3763	2642	510	354	257
в % к итогу	100	70,2	13,5	9,4	6,9
В городской местности					
в среднем на душу, тенге	4470	3245	548	364	313
в % к итогу	100	72,6	12,3	8,1	7,0
В сельской местности					
в среднем на душу, тенге	2294	1387	430	335	142
в % к итогу	100	60,4	18,7	14,6	6,3

Сохраняется неравенство в распределении населения по размеру среднедушевого располагаемого денежного дохода.

Распределение населения Республики Казахстан по размеру среднедушевого располагаемого денежного дохода в январе 2000 года

	Всё население	Проживающие в		Справочно: декабрь 1999 года		
		городской местности	сельской местности	всё население	городской местности	сельской местности
всего	100	100	100	100	100	100
в том числе среднедушевым располагаемым денежным доходом в месяц, тенге						
до 3000	54,6	42,3	79,7	45,9	32,2	71,8
3001-6000	31,0	38,7	15,4	31,7	38,4	19,4
6001-9000	9,4	12,5	3,0	11,4	14,6	5,0
9001 -12000	2,7	3,5	0,9	5,0	6,3	2,3
12001-15000	1,3	1,7	0,5	2,6	3,6	0,7
15001-18000	0,5	0,6	0,2	1,3	1,9	0,4
свыше 18000	0,5	0,7	0,3	2,1	3,0	0,4

В январе денежные расходы составили 3747 тенге и уменьшились по сравнению с предыдущим месяцем на 14,2%. Доля расходов на потребительские составила 88,1 %.

Структура денежных расходов населения Республики Казахстан в январе 2000 года

	Денежные расходы - всего	в том числе		
		потребительские расходы	налоги, сборы, платежи	прочие расходы
Всего по республике				
в среднем на душу, тенге	3747	3303	165	280
в % к итогу	100	88	4	8
В городской местности				
в среднем на душу, тенге	4413	3915	200	298
в % к итогу	100	89	4	7
В сельской местности				
в среднем на душу, тенге	2365	2031	90	244
в % к итогу	100	86	4	10
Справочно:1999 год (в % к итогу)				
Всего по республике	100	87	5	8
в городской местности	100	88	5	7
в сельской местности	100	84	3	13

Состав потребительских расходов населения Республики Казахстан в январе 2000 года

	Всё население		Проживающие			
	в среднем на душу населения, тенге	в % к итогу	в городской местности		в сельской местности	
			в среднем на душу населения, тенге	в % к итогу	в среднем на душу населения, тенге	в % к итогу
Потребительские расходы	3303	100	3915	100	2031	100
в том числе:						
Продовольственные товары	1671	51	1967	50	1058	52
продукты питания						
из них:	1501	90	1766	90	949	90
хлеб и хлебобулочные изделия	386	23	412	21	332	31
мясо, птица и рыба	391	23	494	25	177	17
молочные продукты и яйца	152	10	207	11	39	4
масло и жиры	142	9	165	8	95	9
фрукты и овощи	144	9	183	9	59	6

Продолжение

	Всё население		Проживающие			
	в среднем на душу населения, тенге	в % к итогу	в городской местности		в сельской местности	
			в среднем на душу населения, тенге	в % к итогу	в среднем на душу населения, тенге	в % к итогу
сахар, чай, кофе, сладости	235	14	245	12	215	20
Непродовольственные товары	738	22	789	20	632	31
из них:						
одежда, ткани и обувь	304	41	320	41	272	43
товары для ремонта						
жилища, топливо	66	9	47	6	103	16
товары для дома	93	13	112	14	55	9
лекарства и медикаменты	87	12	104	13	53	8
Транспортные средства, запчасти и бензин	57	8	53	7	64	10
Платные услуги	893	27	1159	30	340	17
из них:						
Коммунальные услуги, содержание жилья и ремонт	491	55	639	55	183	54
услуги транспорта и связи	216	24	283	24	77	23

В январе месяце т.г. среднедушевой денежный доход в целом по республике был ниже величины прожиточного минимума на 5%. Превышение было отмечено в пяти областях (Карагандинская, Павлодарская, Восточно-Казахстанская, Костанайская, Кызылординская), городах Астане и Алматы. Причем разброс вариации составил от 3% до 82%. Население 9 областей имело доходы ниже прожиточного минимума от 4% до 42%.

**Соотношение среднедушевых денежных доходов населения и прожиточного минимума
по областям Республики Казахстан в январе 2009 года**

	Прожиточный минимум, тенге	Среднедушевой денежный доход населения, тенге	Соотношение величины среднедушевого денежного дохода и прожиточного минимума на одного человека, %
Республика Казахстан	3953	3763	95
Акмолинская	3826	2605	68
Актюбинская	3839	3672	96
Алматинская	3733	2157	58
Атырауская	4476	3269	73
Восточно-Казахстанская	4027	4374	109
Жамбылская	3247	2808	86
Западно-Казахстанская	3573	3284	92
Карагандинская	4506	4659	103
Кызылординская	3547	4125	116
Костанайская	3429	3728	109
Мангистауская	5026	4166	83
Павлодарская	4124	4256	103
Северо-Казахстанская	3733	3083	83
Южно-Казахстанская	3166	2517	79
г. Астана	4103	5019	122
г. Алматы	4363	7933	182

Статистическими органами республики проводилось выборочное обследование производственной деятельности 1790 домашних хозяйств. Стоимость произведенных этими домохозяйствами потребительских товаров, сельскохозяйственной продукции и услуг в целом за год составила 118359 тыс.тенге, что на 8,4% больше, чем в 1998 году. В среднем одна обследованная семья само-

стоятельно произвела товаров, продукции и услуг стоимостью 66,1 тыс.тенге против 54,6 тыс. тенге в 1998 году.

В истекшем году были отмечены некоторые изменения в структуре домашнего производства. Так, удельный вес сельскохозяйственной продукции сократился по сравнению с 1998 годом на 10 процентных пунктов и составил 52,5%, а услуг, напротив, возрос на 7,5 пунктов и сложился в 15,9%, потребительских товаров - соответственно на 2,5 пункта и 31,6%.

Основу, произведенной обследованными домашними хозяйствами продукции сельскохозяйственного назначения, как и в предшествующем году, представляла продукция животноводства, на долю которой приходилось 68,1% всего объема сельскохозяйственного производства (в 1998 году - 71,6%), удельный вес продукции растениеводства составил 30,7% (26,5%), заготовки древесины - 1,2% (1,9%). В составе животноводческой продукции 38,5% занимало производство молока (в 1998 году - 56,7%), 21,5% - мяса (28,7%) и 3,9% - яиц (6,7%).

В структуре самостоятельно произведенных в истекшем году потребительских товаров 83,1% занимало производство пищевых продуктов (в 1998 году - 88,9%), 13,8% - выпуск текстильных и швейных изделий (9,2%), 2% - деревообработка (0,8%) и 1,1% - строительные материалы, мукомольно-крупяные продукты и другие потребительские товары (1,1%).

В 1999 году обследованными домашними хозяйствами было оказано различных видов услуг в 2,1 раза больше, чем в 1998 году. Среди них услуги торговли и поставки готовой пищи составили 28,4%, арендная плата за жилье - 24,5%, транспортные услуги - 23,5%, строительные - 6,9%, индивидуальные - 5,3%, услуги здравоохранения и образования - 3,6%, по ремонту предметов домашнего обихода - 2,2% и прочие виды - 5,6%.

ОПЛАТА ТРУДА РАБОТАЮЩИХ ПО НАЙМУ

В январе 2000 г. среднемесячная номинальная заработная плата по *крупным и средним предприятиям* составила 12607 тенге, увеличившись по сравнению с соответствующим месяцем прошлого года на 23,7%.

Ее уровень за этот период возрос практически во всех видах экономической деятельности. Реальная величина заработной платы стала значительно выше в строительстве, гостиничном и ресторанном бизнесе (на 22-25%), а ниже - в рыболовстве, рыбоводстве (на 30%).

Средняя заработная плата по видам экономической деятельности в январе 2000 года

	Среднемесячная номинальная заработная плата			
	тенге	в % к январю 1999 года		в % к уровню по всем видам деятельности
		номинальная	реальная	
По всем видам экономической деятельности	12607	123,7	103,3	100,0
Сельское хозяйство, охота и лесоводство	4046	113,8	95,0	32,1
Рыболовство, рыбоводство	5364	83,8	69,9	42,5
Промышленность - всего	18254	130,0	108,5	144,8
горнодобывающая	26245	134,5	112,3	208,2
обрабатывающая	16103	135,7	113,3	127,7
производство и распределение электроэнергии, газа и воды	15264	107,3	89,6	121,1
Строительство	15654	146,5	122,3	124,2
Торговля; ремонт автомобилей и изделий домашнего пользования	12234	129,4	108,0	97,0
Гостиницы и рестораны	20499	149,6	124,9	162,6
Транспорт и связь	15359	128,0	106,8	121,8
Финансовая деятельность	31448	130,4	108,8	249,4
Операции с недвижимым имуществом, аренда и услуги				
предприятиям	13070	118,8	99,2	103,7
Государственное управление	9772	104,4	87,1	77,5
Образование	7739	103,0	86,0	61,4

Продолжение

	Среднемесячная номинальная заработная плата			
	тенге	в % к январю 1999 года		в % к уровню по всем видам деятельности
		номинальная	реальная	
Здравоохранение и социальные услуги	6547	105,0	87,6	51,9
Прочие коммунальные, социальные и персональные услуги	11844	136,5	113,9	93,9

Наиболее высокий размер средней заработной платы сложился в финансовой сфере (31448 тенге), а низкий - в сельском хозяйстве (4046 тенге) и разрыв между ними составляет 7,8 раза.

Дифференциация в уровнях оплаты труда характерна и для регионов республики. В январе текущего года максимальный ее уровень отмечен в Атырауской области - 26215 тенге, а в Акмолинской - лишь 7805 тенге, или в 3,4 раза ниже.

Группировка регионов Республики Казахстан по уровню средней заработной платы в январе 2000 года

Среднемесячная номинальная заработная плата, тенге	Регионы
до 9000	Акмолинская, Жамбылская, Алматинская, Южно-Казахстанская, Северо-Казахстанская
от 9001 до 12000	Кызылординская, Костанайская, Западно-Казахстанская
от 12001 до 15000	Карагандинская, Восточно-Казахстанская, Павлодарская, Актюбинская
от 15001 до 18000 от 18001 до 21000	г. Алматы, г. Астана
от 21001 до 24000	Мангистауская
свыше 24001	Атырауская

В январе 2000 г. по сравнению с соответствующим месяцем прошлого года во всех регионах республики также наблюдался прирост номинальной заработной платы. Значительным он был в Атырауской области (57,6%), а минимальным - в Кызылординской (5,2%).

Индексы номинальной и реальной заработной платы по регионам в январе 2000 года

(в процентах к соответствующему месяцу прошлого года)

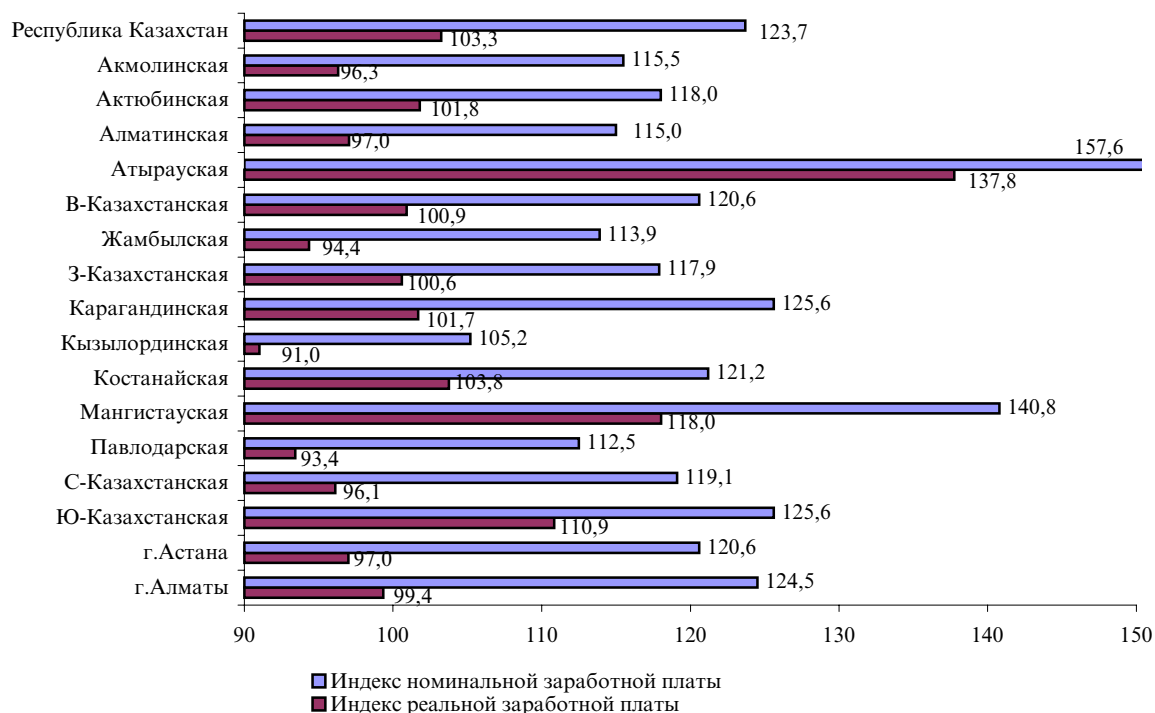

ЗАБОЛЕВАЕМОСТЬ

На территории Республики Казахстан в январе текущего года эпидемиологическая обстановка характеризовалась обострением ситуации по заболеваемости гриппом. По сравнению с январем 1999 г. число заболевших увеличилось в 14,7 раза. В г. Астане, Кызылординской, Восточно-Казахстанской, Жамбылской и Карагандинской областях этот показатель превысил среднереспубликанский в 10 - 12 раз. Число случаев заболевания острыми инфекциями верхних дыхательных путей (ОРВИ) возросло в 1,7 раза.

В январе текущего года в республике сохранялась тенденция роста заболеваемости туберкулезом органов дыхания (по сравнению с соответствующим периодом прошлого года число случаев заболевания увеличилось на 13,3%). Особенно неблагоприятная обстановка сложилась в Южно-Казахстанской области (количество больных с впервые установленным диагнозом возросло по сравнению с январем 1999 г. в 2,1 раза), Алматинской, Кызылординской и Мангистауской областях (в 1,5 раза).

Число случаев заболеваний

(единиц)

	январь 2000 г.	январь 1999 г.	январь 2000 г. в % к январю 1999 г.	Справочно: январь 1999 г. в % к январю 1998 г.
Острые инфекции верхних дыхательных путей	225429	130446	172,8	95,4
Грипп	100237	6819	рост в 14,7 раза	103,2
Вирусный гепатит	2000	2309	86,6	21,5
Менингококковая инфекция	27	36	75,0	73,5
Острые кишечные инфекции	1935	1898	101,9	101,7
Бруцеллез, впервые диагностированный	52	45	115,6	118,4

Продолжение

	январь 2000 г.	январь 1999 г.	январь 2000 г. в % к январю 1999 г.	Справочно: январь 1999 г. в % к январю 1998 г.
Сифилис	1882	2227	84,5	76,0
Чесотка	1218	1289	94,5	64,3
Педикулез	1327	1491	89,0	92,0
Туберкулез органов дыхания	1352	1193	113,3	169,0
Паротит эпидемический	253	354	71,5	51,5

В январе текущего года увеличилось по сравнению с январем 1999 г. число случаев заболевания бруцеллезом, впервые диагностированным (в среднем на 15,6%), при этом большая часть заболевших приходится на Южно-Казахстанскую (33%) и Жамбылскую (25%) области.

За этот же период выявлено 8 носителей вируса иммунодефицита человека (в январе 1999 г. - 17), из них 4 приходится на Карагандинскую область, 2 - на г. Алматы.

В январе текущего года в республике зарегистрировано 2 тыс. случаев заболевания вирусным гепатитом, что на 13,4% меньше, чем в январе 1999 г. Вместе с тем отмечался рост числа заболевших в Южно-Казахстанской (в 2 раза), Мангистауской (в 1,8 раза) и Кызылординской (на 17,5%) областях.

По сравнению с январем 1999 г. возросло число заболевших чесоткой в Карагандинской области (в 2,4 раза), Атырауской и Западно-Казахстанской (в 1,5 раза), Акмолинской и Костанайской (в 1,4 раза), Актюбинской (на 25,8%) и Жамбылской (на 25%) областях, педикулезом - в Восточно-Казахстанской (более, чем в 2 раза), Актюбинской (в 1,5 раза) и Жамбылской (на 25,8%) областях. Рост числа заболевших сифилисом зарегистрирован в шести областях: Кызылординской (в 4,2 раза), Костанайской (в 1,5 раза), Карагандинской (на 24,6%), Жамбылской (19,1%), Северо-Казахстанской (13,5%) и Акмолинской (на 5,8%).

**Сравнительная динамика зарегистрированных случаев
отдельных инфекционных заболеваний (единиц)**

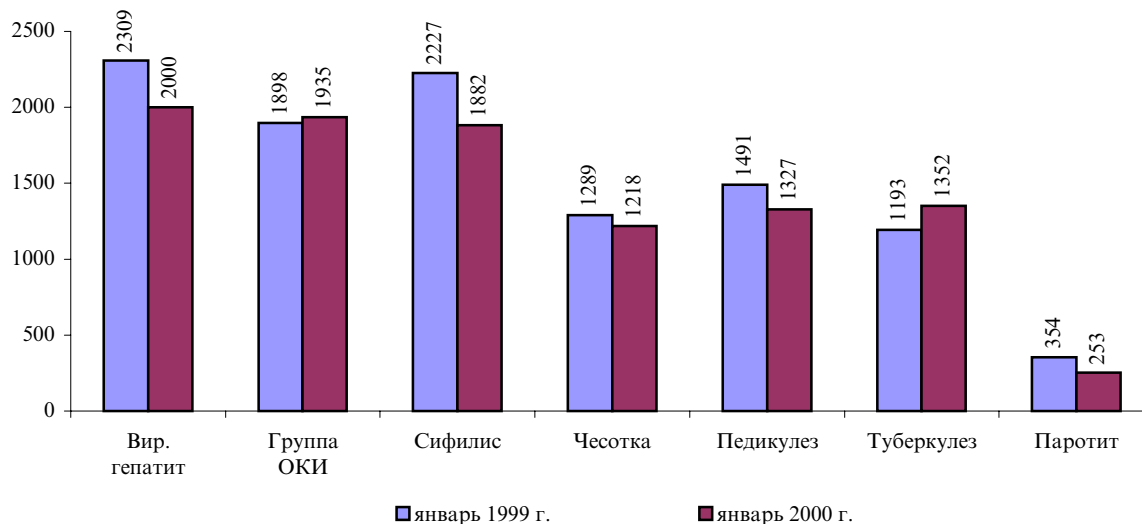

Уровень инфекционной заболеваемости в январе 2000 г. в расчете на 100 тыс. населения характеризуется следующими данными:

	Число случаев заболеваний на 100000 населения	
	январь 2000 г.	январь 1999 г.
Острые инфекции верхних дыхательных путей	17781,6	10289,4
Грипп	7906,6	537,9

Продолжение

	Число случаев заболеваний на 100000 населения	
	январь 2000 г.	январь 1999 г.
Вирусный гепатит	157,8	182,1
Острые кишечные инфекции	152,6	149,7
Сифилис	148,4	175,7
Чесотка	96,1	101,7
Педикулез	104,7	117,6
Туберкулез органов дыхания	106,6	94,1
Паротит эпидемический	20,0	27,9

ПРЕСТУПНОСТЬ

По сведениям Центра правовой статистики и информации при Генеральной прокуратуре Республики Казахстан криминогенная обстановка в январе-феврале 2000 года характеризовалась следующими данными:

	январь-февраль 2000 г.				
	зарегистри- ровано преступлений, единиц	в % к январю- февралю 1999 г.	в % к итогу	преступность на 10 тыс. населения	раскрывае- мость, в %
Всего	22719	106,4	100	93	66,4
в том числе:					
Преступления против личности	1729	108,7	7,6	7,1	80,1
из них					
умышленное убийство и покушение на убийство	355	96,5	1,6	1,5	76,4
умышленное причинение тяжкого вреда здоровью	385	101,9	1,7	1,6	70,9
умышленное причинение средней тяжести вреда здоровью	245	121,3	1,1	1,0	79,9
умышленное причинение легкого вреда здоровью	38	73,1	0,2	0,2	96,7
побои	351	148,7	1,5	1,4	100,0
истязание	28	62,2	0,1	0,1	93,3
изнасилование	153	94,4	0,7	0,6	70,5
Преступления против собственности	11709	101,4	51,5	47,7	99,6
из них:					
разбой	427	101,2	1,9	1,7	63,7
грабеж	1722	95,6	7,6	7,0	46,0
кража	7580	100,2	33,4	30,9	48,1
вымогательство	238	112,	1,0	1,0	86,2
мошенничество	659	126,7	2,9	2,7	44,9
Преступления против общественной безопасности и общественного порядка	2041	111,5	9,0	8,3	84,2
из них:					
хулиганство	1222	111,3	5,4	5,0	78,0
Преступления против здоровья населения и нравственности	3711	112,3	16,3	15,1	99,8
из них:					
преступления, связанные с наркотиками	3624	111,4	16,0	14,8	94,7
Преступления против интересов государственной службы	443	113,9	1,9	1,8	79,2
Воинские преступления	399	80,3	1,8	1,6	81,2
Транспортные преступления	233	102,2	1,1	1,0	60,2
Другие	2454	124,1	10,8	10,0	x

В феврале 2000 года в республике зарегистрировано 12,2 тыс. преступлений, что на 5,1% больше, чем в феврале 1999 года и на 16% выше уровня января 2000 г.

Число зарегистрированных преступлений

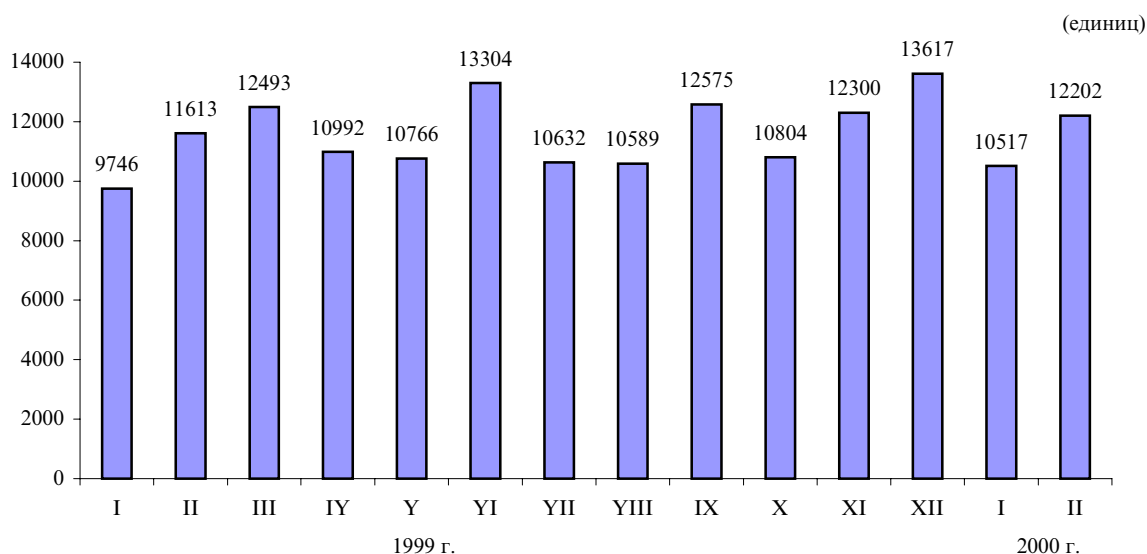

В январе-феврале текущего года в республике зарегистрировано 22,7 тыс. преступлений (на 6,4% больше, чем в январе-феврале 1999 г.). Рост преступности отмечался в большинстве регионов Казахстана, при этом более высокими темпами – в Южно-Казахстанской области (134% к уровню января-февраля 1999 г.), г. Алматы (120,2%), Восточно-Казахстанской (119,5%), Костанайской (117,7%), Мангистауской (116,4%), и Жамбылской (114,4%) областях.

Число зарегистрированных преступлений на 10 тыс. населения составило 93. Наиболее высокое значение этого показателя (от 108 до 146) отмечалось в Восточно-Казахстанской, Костанайской, Павлодарской областях, г.г. Астана и Алматы.

За два истекших месяца в республике зарегистрировано 10,9 тыс. тяжких и особо тяжких преступлений (на 1,8% выше уровня соответствующего периода прошлого года), их удельный вес в общей структуре зарегистрированных преступлений составляет 48%. Рост числа тяжких и особо тяжких преступлений наблюдался в Мангистауской области (на 23,3%), Южно-Казахстанской (22,6%), Жамбылской (19,2%), г. Алматы (17,5%), Костанайской (16,7%), Западно-Казахстанской (13,9%), Кызылординской (12%) и Северо-Казахстанской (на 3,9%) областях. Раскрываемость преступлений этой категории увеличилась с 52,3% в январе-феврале 1999 г. до 56,2% в январе-феврале 2000 г.

Достаточно серьезной остается проблема незаконного оборота наркотиков. По выделяемым составам преступлений число зарегистрированных преступлений этой категории распределилось следующим образом:

	Январь-февраль 2000 г., единиц	В % к январю-февралю 1999 г.	Справочно: январь-февраль 1999 г. в % к январю-февралю 1998 г.
Преступления, связанные с незаконным оборотом наркотиков, всего	3624	111,4	281,6
из них:			
незаконное изготовление, приобретение, хранение, перевозка, пересылка либо сбыт наркотических средств или психотропных веществ	3564	111,1	214,1
склонение к потреблению наркотических средств или психотропных веществ	5	125,0	133,3
организация или содержание притонов для потребления наркотических средств или психотропных веществ	17	77,3	57,9

В январе-феврале текущего года количество преступлений, связанных с наркотическими средствами, психотропными и одурманивающими веществами, увеличилось по сравнению с январем-февралем 1999 г. на 11,4%. В Западно-Казахстанской, Алматинской, Актюбинской, Северо-Казахстанской, Павлодарской, Восточно-Казахстанской областях рост преступлений данной категории превысил среднереспубликанский в 3 - 6 раз.

Правоохранительными органами республики выявлено 2,2 тыс. преступлений в сфере экономики (по сравнению с январем-февралем 1999 г. показатель увеличился на 37,3%), их удельный вес в общей структуре зарегистрированных преступлений составил 9,8%. Наиболее значительный рост преступлений экономической направленности наблюдался в г. Астане (в 2,9 раза), Южно-Казахстанской, Алматинской (в 2 раза), Карагандинской (в 1,9 раза), Северо-Казахстанской (в 1,8 раза) и Жамбылской (в 1,7 раза) областях.

За два месяца текущего года в республике зарегистрировано 443 преступления против интересов государственной службы (на 13,9% больше, чем в январе - феврале 1999 г.), из них 168 (37,9%) приходится на злоупотребление должностными полномочиями и превышение власти и должностных полномочий, 117 (26,4%) - служебный подлог, 108 (24,4%) - взяточничество.

По сравнению с январем-февралем 1999 г. возросло количество транспортных преступлений (на 2,2%). Из 233 зарегистрированных преступлений данной категории 85% составляет нарушение правил дорожного движения и эксплуатации транспортных средств лицами, управляющими транспортными средствами.

По расследованным в отчетном периоде преступлениям установленная сумма материального ущерба составила 814,9 млн. тенге, из них более 60% приходится на преступления против собственности.

Характеристику лиц, совершивших преступления, отражают следующие данные:

	Январь-февраль 2000 г., единиц	В % к январю-февралю 1999 г.	Справочно: январь-февраль 1999 г. в % к январю-февралю 1998 г.
Выявлено лиц, совершивших преступления, всего	14459	108,0	147,8
из них:			
женщин	1501	113,5	171,0
несовершеннолетних	1200	107,0	136,7
ранее совершавших преступления	2157	88,3	143,7

Органами внутренних дел и прокуратуры республики выявлено 14,5 тыс. лиц, совершивших преступления (на 8% больше, чем в январе-феврале 1999 года), из них 86,6% привлечено к уголовной ответственности. Из числа выявленных лиц 8,3% составляли несовершеннолетние, 10,4% - женщины. На долю лиц, выполняющих государственные функции, приходится 3,3%. Удельный вес лиц, ранее совершавших преступления, составил 14,9%. Большую часть выявленных лиц составляли безработные (72,5%).

В среднем по Казахстану каждый седьмой преступник совершил преступление в состоянии алкогольного опьянения, каждый четвертый - в составе группы.

Общая раскрываемость преступлений в республике в январе-феврале 2000 г. составила 66,4% против 61,8% в январе-феврале 1999 г.

СОЦИАЛЬНО-ЭКОНОМИЧЕСКОЕ ПОЛОЖЕНИЕ РЕГИОНОВ РЕСПУБЛИКИ КАЗАХСТАН: СРАВНИТЕЛЬНЫЙ АНАЛИЗ

Промышленное производство. В январе-феврале т.г. по сравнению с январем-февралем прошлого года рост объемов производства произошел почти во всех регионах за исключением Алматинской области, в которой наблюдался спад на 14,1%. В целом по промышленности произошел рост на 14,8%. Этот уровень был превышен в 7 регионах: Кызылординской (прирост - 48%), Западно-Казахстанской (39,3%), Костанайской (34,7%), Карагандинской (22,9%), Актюбинской (20,5%), Северо-Казахстанской (16%) областях и г.Алматы (19%).

Сельскохозяйственное производство. В январе – феврале т.г. по сравнению с январем – февралем прошлого года на 10% и более отмечен рост производства во всех категориях хозяйств Актюбинской, Восточно-Казахстанской и Карагандинской областей. В то же время на 10% и более произошло снижение производства во всех категориях хозяйств Западно-Казахстанской области. Отмечен рост производства мяса, молока и яиц в хозяйствах всех категорий Акмолинской, Атырауской, Восточно-Казахстанской, Жамбылской и Карагандинской областей. В то же время сокращение производства мяса наблюдалось в Западно-Казахстанской, Кызылординской, Павлодарской и Южно-Казахстанской областях, молока – в Мангистауской, яиц – Актюбинской, Алматинской, Костанайской и Южно-Казахстанской областях.

Инвестиционная деятельность. Наиболее благоприятная ситуация в инвестиционной деятельности в январе-феврале 2000г.наблюдается в Восточно-Казахстанской (рост объемов инвестиций в основной капитал в 3,4 раза), Акмолинской (в 2,5 раза), Западно-Казахстанской (в 2,3 раза) и Южно-Казахстанской (в 2,1 раза) областях. Рост инвестиций отмечен в 11 регионах, в том числе на 50% и более – в Актюбинской (на 60%) и Жамбылской (на 54%) областях. Более чем наполовину сократились инвестиции по сравнению с январем-февралем прошлого года в Мангистауской области. Недостаточная инвестиционная активность наблюдается в Алматинской (снижение на 38%), Северо-Казахстанской и Кызылординской (на 9%) областях и г. Алматы (на 23%).

Потребительские цены. В феврале т.г. по сравнению с январем т.г. наибольший прирост цен на потребительские товары и услуги (по 1%) сложился в Кызылординской и Южно-Казахстанской областях. Снижение индекса потребительских цен произошло в Павлодарской (на 1,7%) и Карагандинской (на 0,8%) областях. Продовольственные товары подорожали в 11 регионах, наибольший рост произошел в Кызылординской области (на 1,5%) и г.Алматы (на 1,2%), наибольшее снижение - в Павлодарской (на 1,5%) и Карагандинской (на 0,9%) областях. Уровень цен на непродовольственные товары повысился в 9 регионах, наиболее высокий рост зарегистрирован в г.Астане и Кызылординской области (по 0,9%). Цены и тарифы на платные услуги в большей степени подорожали в Южно-Казахстанской области - на 2,4%.

Рынок труда. Среднереспубликанский уровень - 4,6% был превышен в 8 областях: Мангистауской, Атырауской, Кызылординской, Павлодарской, Карагандинской, Северо-Казахстанской, Акмолинской и Восточно-Казахстанской. Наибольший уровень безработицы по-прежнему сохраняется в Мангистауской области - 10,5%, наименьший - в Алматинской области - 1,8%.

Денежные доходы населения. Наиболее высокодоходными регионами республики в январе т.г. по-прежнему являлись города Алматы и Астана (соответственно 210,8% и 133,4% к среднереспубликанскому уровню), наименее доходными - Алматинская (57,3%) и Южно-Казахстанская (66,9%) области. По величине денежных расходов также лидируют города Алматы и Астана (167,5% и 133,3% соответственно к среднереспубликанскому уровню).

**Изменение индекса физического объема промышленной продукции
в январе-феврале 2000г.**
(прирост (+), снижение (-), в % к соответствующему периоду прошлого года)

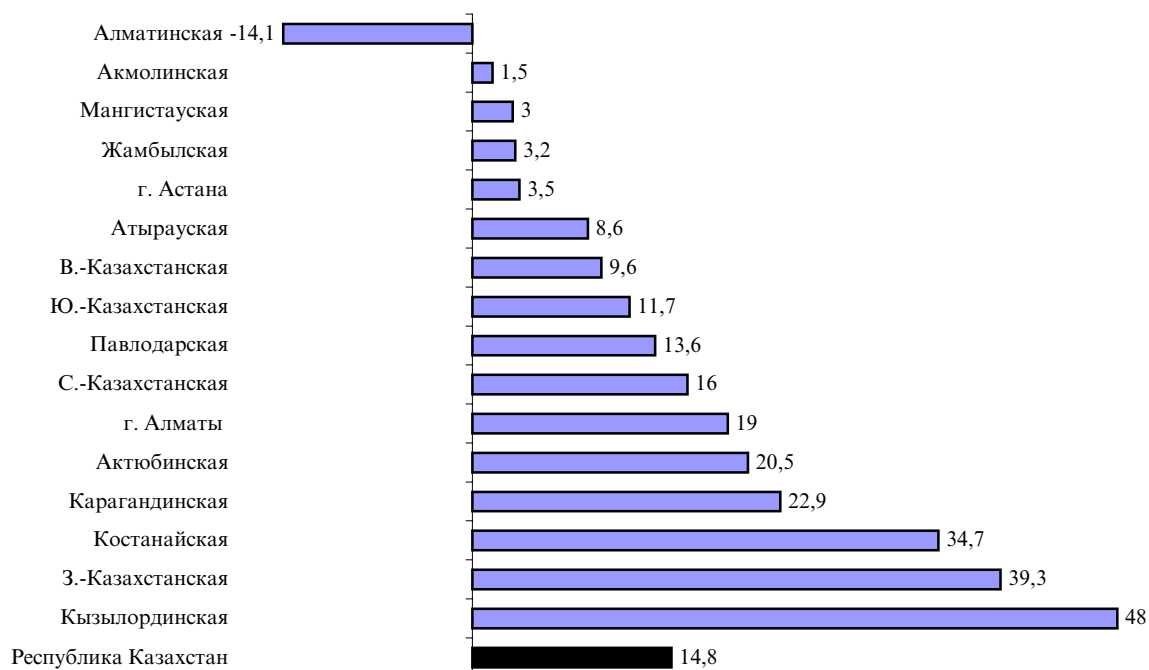

**Изменение объемов производства основных продуктов животноводства
в январе-феврале 2000г.**
(прирост (+), снижение (-), в % к соответствующему периоду предыдущего года)
(Скот и птица в живой массе)

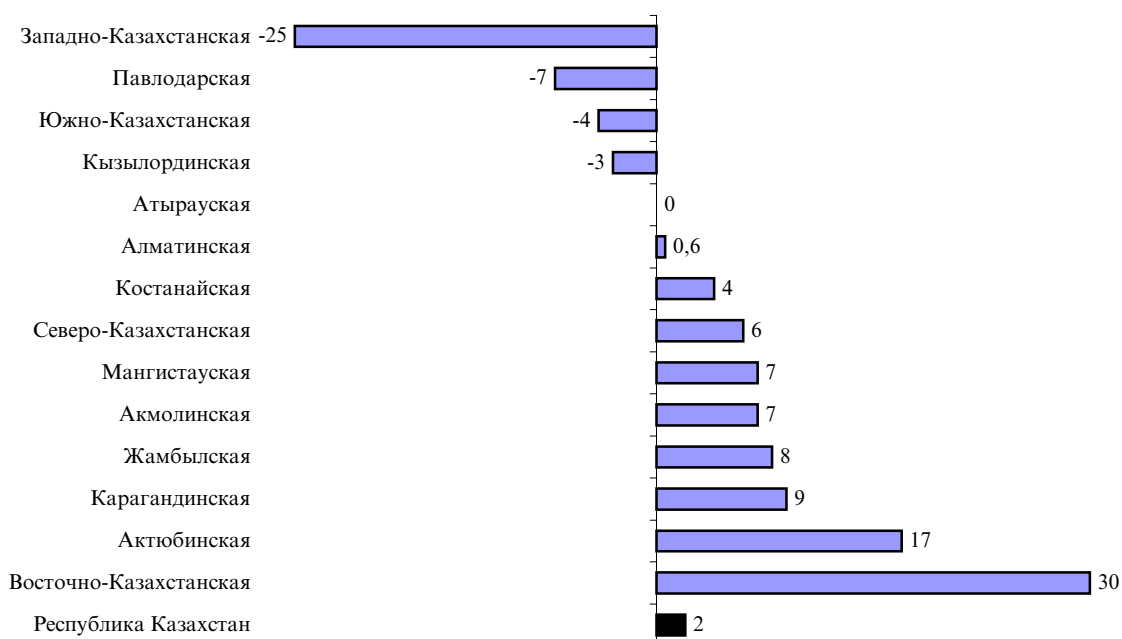

Изменение объемов производства основных продуктов животноводства
 в январе-феврале 2000г. (прирост (+), снижение (-), в % к соответствующему
 периоду предыдущего года)
(Молоко)

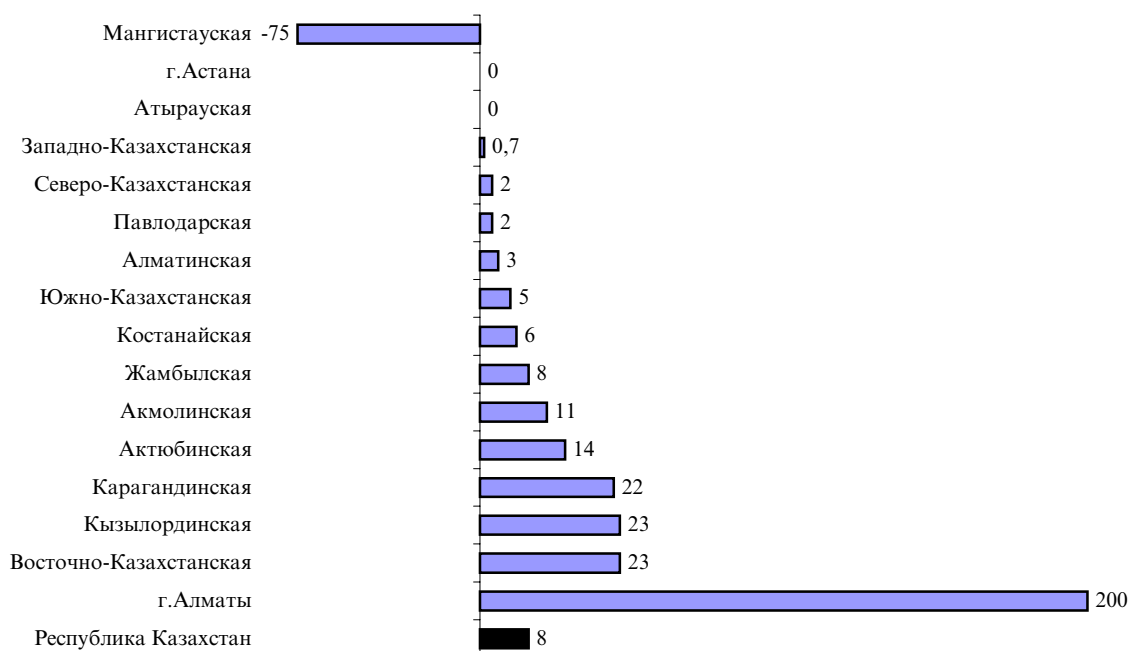

Изменение объемов производства основных продуктов животноводства
 в январе-феврале 2000г. (прирост (+), снижение (-), в % к соответствующему
 периоду предыдущего года)
(Яйца)

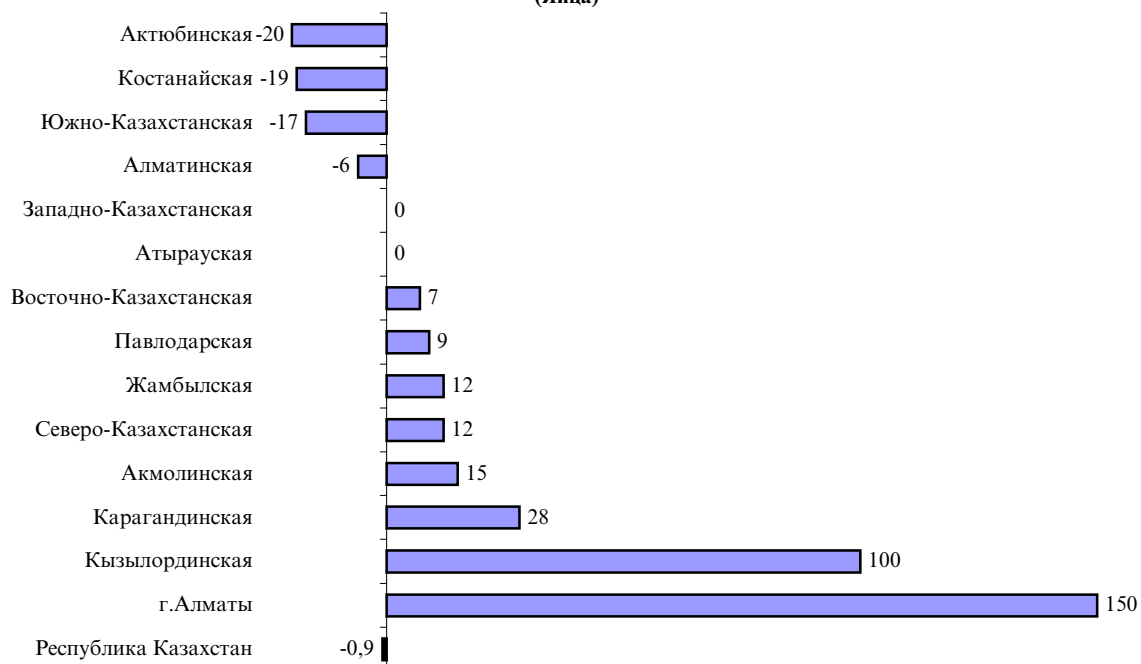

Изменение объемов инвестиций в основной капитал в январе-феврале 2000г.
(прирост (+), снижение (-), в % к соответствующему периоду прошлого года)

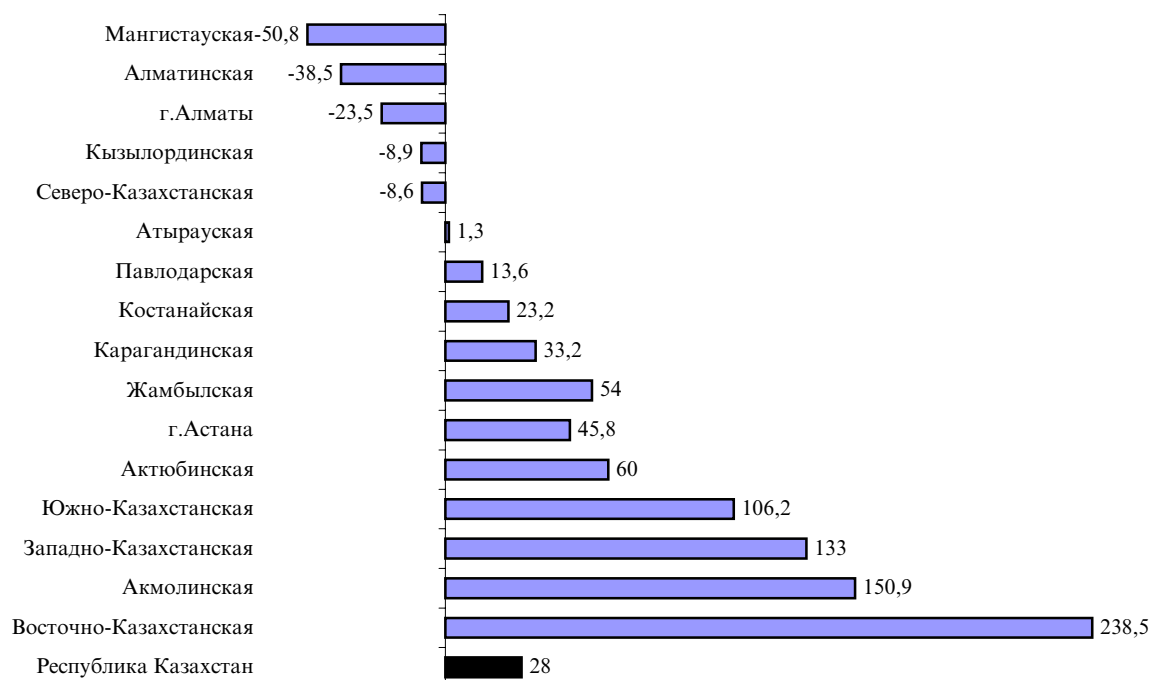

Изменение объемов ввода в действие жилых домов в январе-феврале 2000 г.
(прирост (+), снижение (-), в % к соответствующему периоду прошлого года)

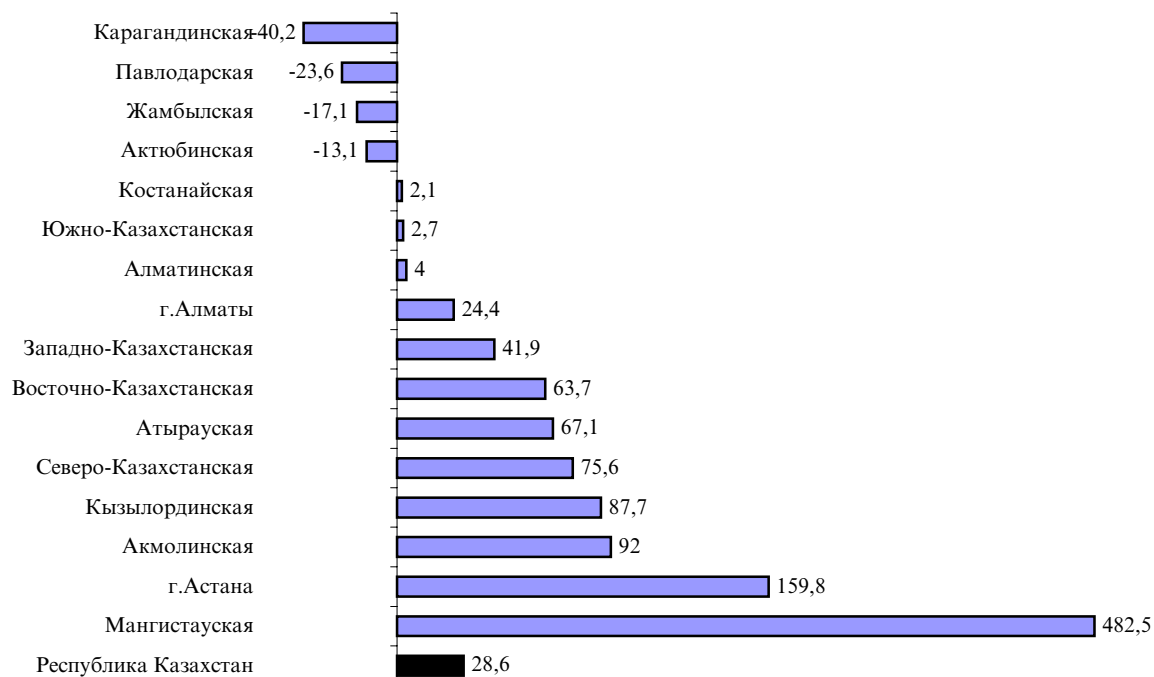

Изменение индекса потребительских цен в феврале 2000 г.
 (прирост (+), снижение (-), в % к предыдущему месяцу)

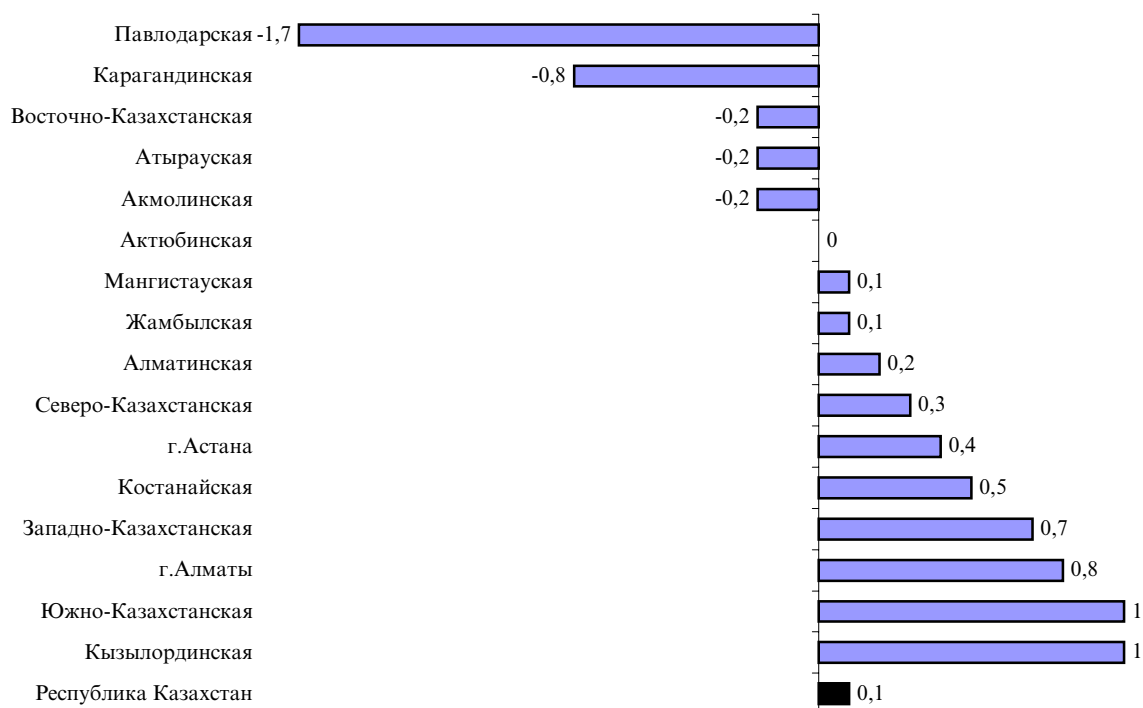

Изменение индекса цен на продовольственные товары в феврале 2000 г.
 (прирост (+), снижение (-), в % к предыдущему месяцу)

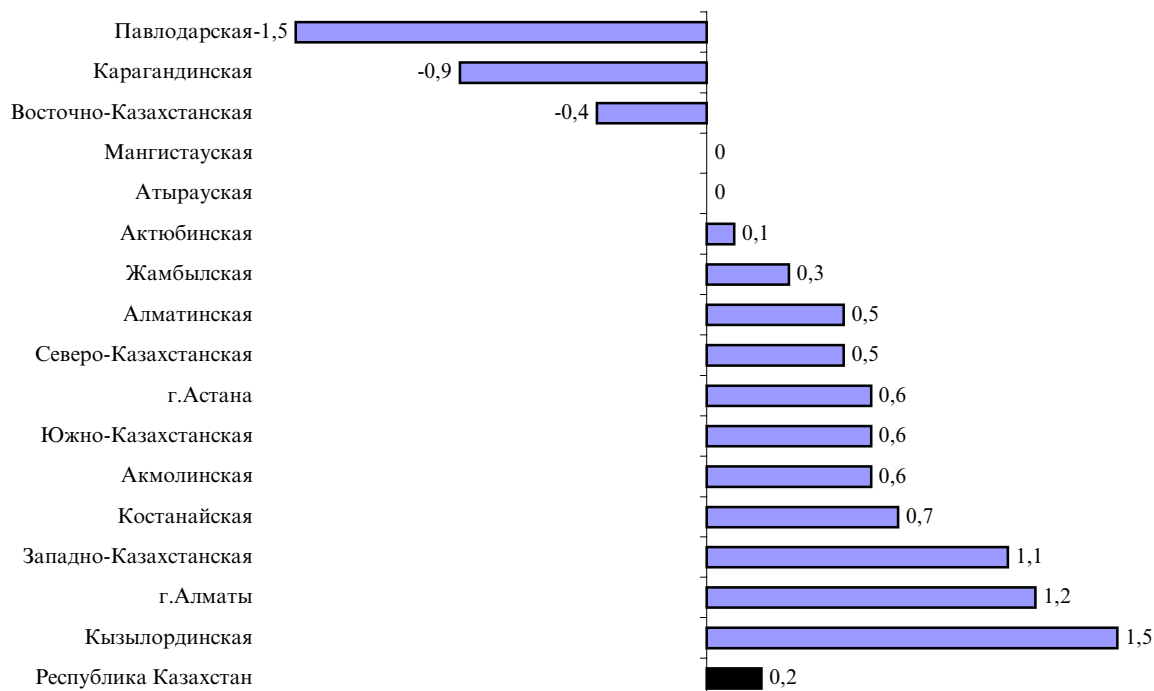

Изменение индекса цен на непродовольственные товары в феврале 2000 г.
(прирост (+), снижение (-), в % к предыдущему месяцу)

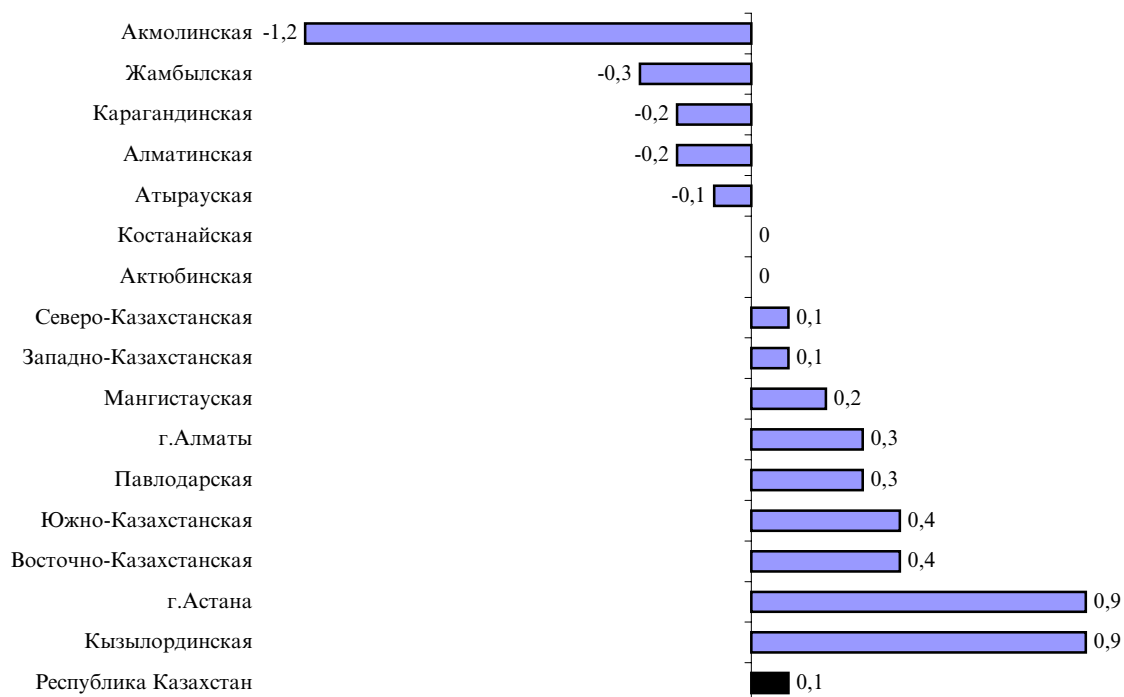

Изменение цен и тарифов на платные услуги населению в феврале 2000 г.
(прирост (+), снижение (-), в % к предыдущему месяцу)

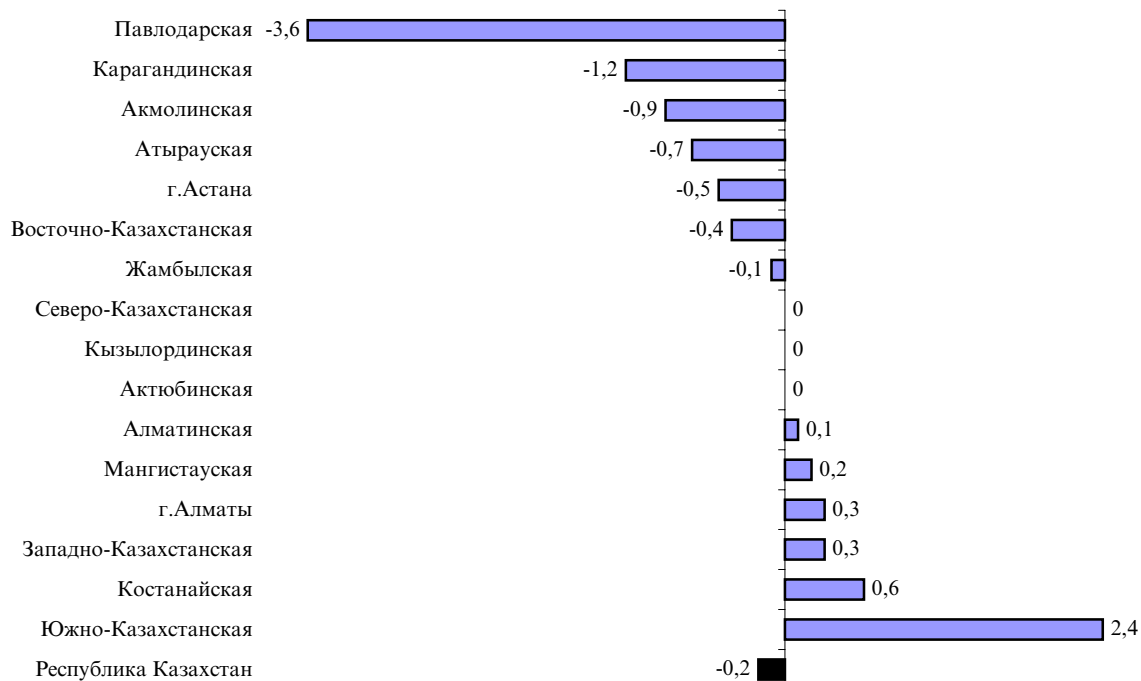

**Соотношение денежных доходов населения со среднереспубликанским
уровнем в январе 2000г.**

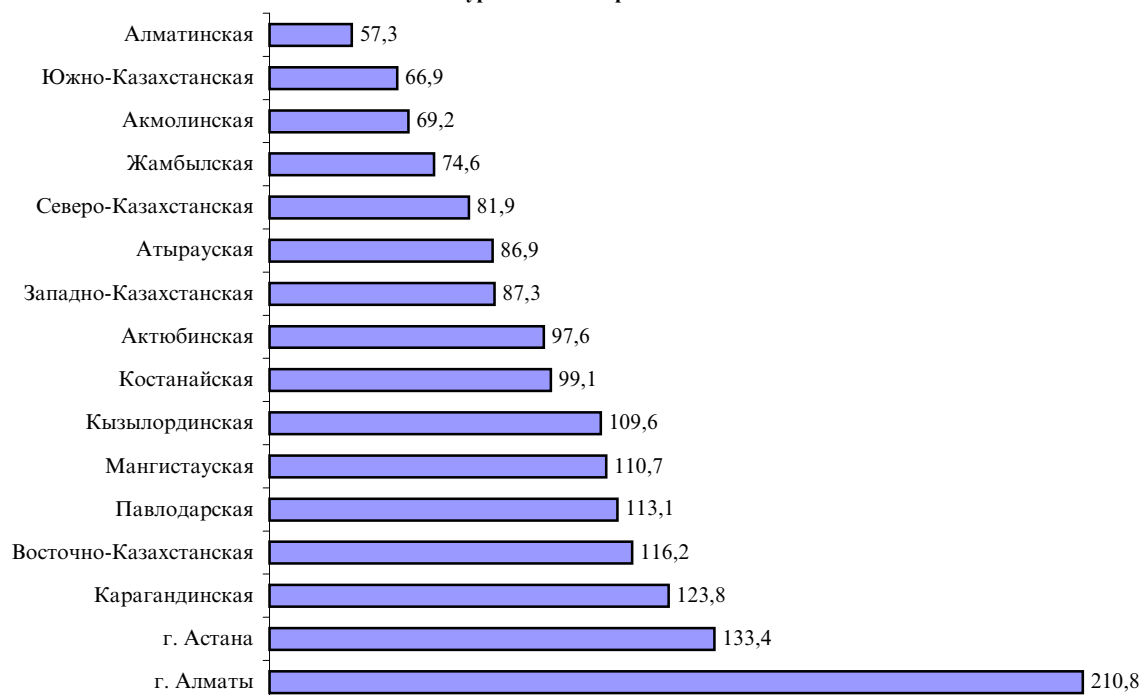

**Соотношение денежных расходов населения со среднереспубликанским
уровнем в январе 2000г.**

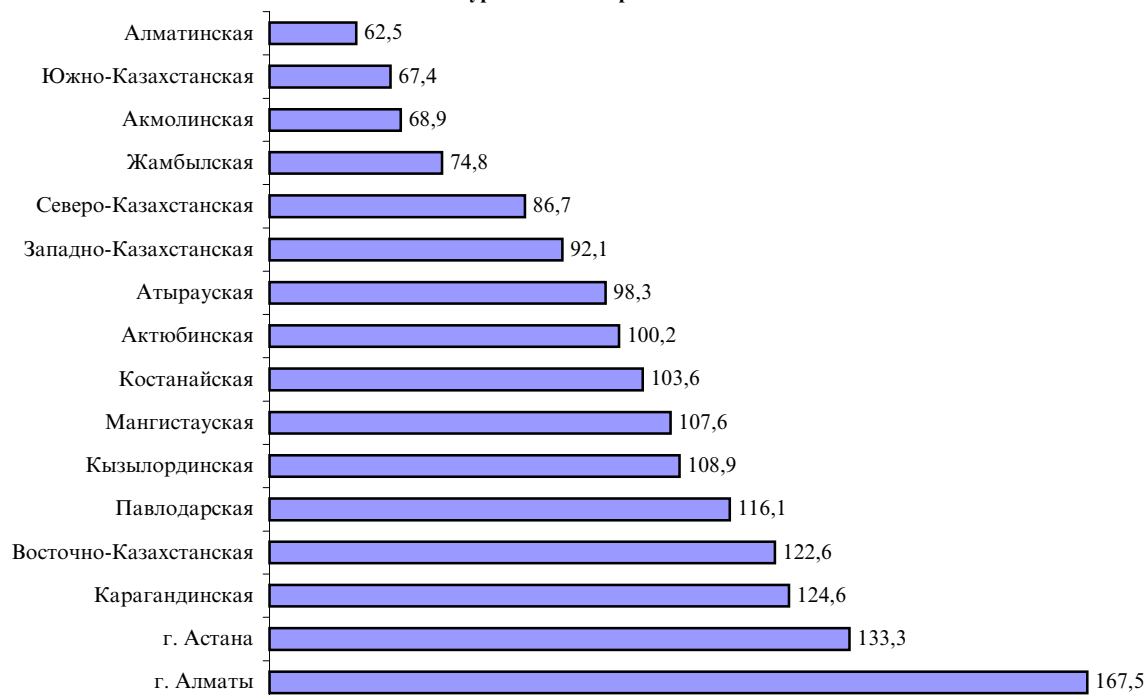

Уровень официальной безработицы на конец февраля 2000 г.
(в % к экономически активному населению)

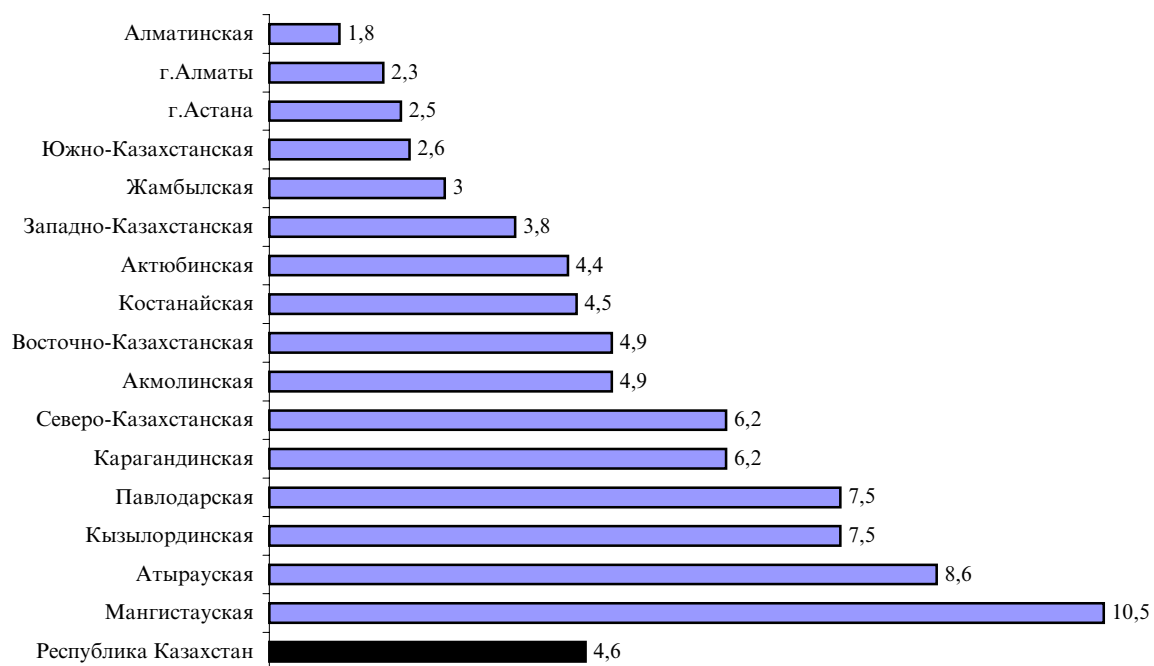

КОНЪЮНКТУРНЫЕ ОБСЛЕДОВАНИЯ

**КОНЪЮНКТУРНЫЕ ОБСЛЕДОВАНИЯ ДЕЛОВОЙ АКТИВНОСТИ ПРОМЫШЛЕННЫХ
ПРЕДПРИЯТИЙ РЕСПУБЛИКИ КАЗАХСТАН В ФЕВРАЛЕ 2000 ГОДА
И ПРОГНОЗ НА МАРТ - МАЙ 2000 ГОДА.**

В феврале 2000 г. сотрудниками территориальных статистических управлений было обследовано 363 крупных и средних промышленных предприятий Республики Казахстан, удельный вес которых в общем объеме промышленного производства составил 79%.

Распределение предприятий по видам деятельности:

Горнодобывающая промышленность	39 (11% от числа опрошенных)
Обрабатывающая промышленность	229 (63%)
Производство и распределение электроэнергии, газа и воды	95 (26%)

Текущее состояние (февраль 2000 г.)

Производство. Анализ результатов обследования показывает, что в феврале 2000 г. отмечается дальнейшее снижение объемов производства. Так, баланс позитивных и негативных ответов (далее баланс) объемов производства в феврале т.г. уменьшился по сравнению с январем т.г. на 12 процентных пунктов и составил **-7%**.

Наибольшее снижение объемов производства отмечается на предприятиях по производству и распределению электроэнергии, газа и воды. Баланс объемов производства на предприятиях этой отрасли промышленности в текущем месяце уменьшился по сравнению с предыдущим на 35 процентных пунктов и составил **-23%**.

Снижение объемов производства отмечено также на предприятиях горнодобывающей промышленности. Баланс объемов производства уменьшился на 6 процентных пунктов и составил **-9%**.

Относительно благоприятная ситуация в отношении выпуска готовой продукции сложилась на предприятиях обрабатывающей промышленности. Так, баланс объемов производства в текущем месяце увеличился по сравнению с предыдущим на 22 процентных пунктов и составил **+11%**.

Цены. В феврале т. г., по данным обследования, наблюдалось снижение цен как на сырье и материалы, так и на реализуемую продукцию. Так, баланс цен как на сырье и материалы, так и на реализуемую продукцию в феврале т.г. уменьшился по сравнению с январем т.г. на 5 процентных пунктов и составил соответственно **+16% и +6%**.

О некотором снижении цен на сырье и материалы в текущем месяце по сравнению с предыдущим сообщают руководители предприятий всех отраслей промышленности. Баланс цен на сырье и материалы в феврале т.г. уменьшился по сравнению с январем т.г. соответственно:

на предприятиях горнодобывающей промышленности **с +17% до +8%**;
на предприятиях обрабатывающей промышленности **с +23% до +17%** и
на предприятиях по производству и распределению электроэнергии, газа и воды **с +25% до +22%**.

Несколько иная картина в отношении цен на реализуемую продукцию сложилась на предприятиях каждой отрасли отдельно. Так, руководители обследованных предприятий горнодобывающей промышленности сообщают о некотором увеличении цен на свою готовую продукцию, баланс цен на реализуемую продукцию в текущем месяце вырос по сравнению с предыдущим на 4 процентных пункта, и составил **+9%**.

В то же время руководители опрошенных предприятий по производству и распределению электроэнергии, газа и воды, а также обрабатывающей промышленности отметили снижение цен на свою продукцию. Так, баланс цен на реализуемую продукцию на предприятиях этих отраслей промышленности в феврале т.г. по сравнению с январем т.г. уменьшился соответственно на 11 и 9 процентных пунктов и составил **+6% и +2%**.

Спрос на готовую продукцию. Как показали результаты обследования, в феврале т.г. наметилась некоторая стабилизация спроса на готовую продукцию. Так, баланс спроса на готовую продукцию в текущем месяце уменьшился по сравнению с предыдущим на 3 процентных пункта и

составил **0%**. То есть доля руководителей, отметивших увеличение спроса на готовую продукцию равна доле руководителей, отметивших его уменьшение.

Наибольшее снижение спроса наблюдается на предприятиях по производству и распределению электроэнергии, газа и воды. Так, баланс спроса на готовую продукцию на предприятиях этой отрасли промышленности в текущем месяце по сравнению с предыдущим уменьшился на 16 процентных пунктов и составил **-6%**. Некоторое снижение спроса на свою продукцию отмечают руководители предприятий горнодобывающей промышленности. Баланс спроса на предприятиях этой отрасли промышленности уменьшился по сравнению с январем т.г. на 3 процентных пункта и составил **+10%**.

Руководители опрошенных предприятий обрабатывающей промышленности сообщают о незначительном увеличении в текущем месяце по сравнению с предыдущим спроса на свою продукцию. Баланс спроса на этих предприятиях вырос на 11 процентных пунктов и составил **-1%**.

Запасы. Результаты обследования показывают, что в феврале т.г. по сравнению с январем т.г. на обследованных предприятиях отмечается незначительное увеличение запасов как сырья и материалов, так незавершенного производства и готовой продукции. Баланс запасов сырья и материалов в текущем месяце увеличился по сравнению с предыдущим на 4 процентных пункта и составил **-10%**. Баланс запасов незавершенного производства и готовой продукции - соответственно на 3 и 2 процентных пункта и составил **-7% и -13%**.

Наибольшее увеличение запасов сырья и материалов отмечено по-прежнему на предприятиях обрабатывающей промышленности. Баланс запасов сырья и материалов на предприятиях этой отрасли промышленности в текущем месяце увеличился по сравнению с предыдущим на 11 процентных пунктов и составил **0%**.

На предприятиях горнодобывающей промышленности баланс запасов сырья и материалов увеличился на 7 процентных пунктов и составил **-18%**.

А на предприятиях по производству и распределению электроэнергии, газа и воды наблюдается уменьшение запасов сырья и материалов. Так, баланс этих запасов уменьшился по сравнению с январем т.г. на 4 процентных пункта и составил **-10%**.

Уменьшение запасов готовой продукции отмечено на предприятиях горнодобывающей промышленности и по производству и распределению электроэнергии, газа и воды. Баланс запасов готовой продукции на предприятиях этих отраслей промышленности в феврале т.г. уменьшился по сравнению с январем т.г. соответственно на 7 и 2 процентных пункта и составил **-20% -3%**.

А на предприятиях обрабатывающей промышленности баланс запасов готовой продукции увеличился на 15 процентных пунктов и составил **-7%**.

Уменьшение запасов готовой продукции в большей мере отмечено на предприятиях по добыче железной руды (об этом сообщили 75% респондентов), машиностроения (35%) и по добыче руд цветных металлов (31%).

Обеспеченность финансовыми ресурсами. Анализ результатов обследования показал, что сначала 2000 года на обследованных промышленных предприятиях отмечается уменьшение собственных финансовых ресурсов. Так, баланс обеспеченности собственными финансовыми ресурсами в феврале т.г. уменьшился по сравнению с январем т.г. на 4 процентных пункта и составил **-1%**. В то же время 75% руководителей опрошенных предприятий сообщают о сохранении собственных финансовых ресурсов на уровне января т.г.

Руководители предприятий горнодобывающей промышленности и по производству и распределению электроэнергии, газа и воды сообщили об уменьшении собственных финансовых ресурсов. Баланс обеспеченности собственными финансовыми ресурсами на этих предприятиях уменьшился в текущем месяце по сравнению с предыдущим соответственно на 5 и 10 процентных пунктов и равен **+8% и -21%**.

Доля руководителей опрошенных предприятий обрабатывающей промышленности, отметивших увеличение собственных финансовых ресурсов незначительно выше доли руководителей, отметивших уменьшение этих ресурсов. Баланс обеспеченности собственными финансовыми ресурсами в феврале т.г. увеличился по сравнению с январем т.г. на 6 процентных пунктов и составил **-1%**.

Существенных изменений в обеспеченности кредитными и заемными финансовыми ресурсами на обследованных предприятиях не произошло. Баланс обеспеченности кредитными и заемными финансовыми ресурсами в феврале т.г. уменьшился по сравнению с январем т.г. на 3 процентных пункта и составил **-3%**.

Уменьшение кредитных и заемных финансовых ресурсов наблюдается на предприятиях всех отраслей промышленности.

О бюджетных финансовых пополнениях не сообщил ни один из респондентов.

Занятость. В феврале т.г., как и в течение всего периода обследования, отмечается незначительное сокращение численности занятых. Так, баланс численности занятых уменьшился по сравнению с январем т.г. на 2 процентных пункта и составил **-7%**. В то же время большинство руководителей (83%) опрошенных предприятий сообщили о неизменности числа рабочих мест в текущем месяце по сравнению с предыдущим.

На обследованных предприятиях обрабатывающей промышленности наблюдается некоторое увеличение численности занятых. Баланс численности занятых увеличился в феврале т.г. по сравнению с январем т.г. на 6 процентных пунктов и составил **-6%**.

На предприятиях по производству и распределению электроэнергии, газа и воды существенных изменений в отношении числа рабочих мест не произошло. Баланс численности не изменился и остался равным **-3%**.

В то же время руководители опрошенных предприятий горнодобывающей промышленности произвели в текущем месяце сокращение численности занятых. Баланс численности занятых уменьшился по сравнению с январем т.г. на 9 процентных пунктов и составил **-10%**.

Финансово-экономическая ситуация. В феврале т.г. финансово-экономическая ситуация на обследованных предприятиях промышленности несколько ухудшилась по сравнению с январем т.г. Так, баланс финансово-экономической ситуации в текущем месяце уменьшился на 2 процентных пункта и составил **-11%**.

Большинство руководителей (77%) опрошенных предприятий оценили финансово-экономическую ситуацию на своих предприятиях как «удовлетворительную», 17% - как «плохую» и 6% - как «хорошую».

Сравнительные данные обследования хозяйственной деятельности промышленных предприятий Казахстана в январе-феврале 2000 года.

(в процентах)

	Январь 2000 г.					Февраль 2000 г.				
	увели- чение	без изме- нения	умень- шение	нет ответа	баланс	увели- чение	без изме- нения	умень- шение	нет ответа	баланс
Выпуск основной продукции	28	49	23	-	+5	20	53	27	-	-7
Цены на сырье и материалы	23	75	2	-	+21	17	82	1	-	+16
Цены на реализуемую продукцию	15	81	4	-	+11	9	88	3	-	+6
Спрос на готовую продукцию	15	73	12	-	+3	12	74	14	-	0
Запасы готовой продукции	7	56	22	27	-15	6	48	19	27	-13

Прогноз на март - май 2000 года.

Производство. По прогнозным оценкам руководителей опрошенных предприятий в ближайшие 2-3 месяца ожидаемый баланс объемов производства увеличится по сравнению с февралем т.г. на 6 процентных пунктов и составит **-1%**. В то же время, 61% респондентов надеются сохранить выпуск основного вида продукции на уровне текущего месяца.

Цены. Ожидаемый баланс цен на сырье и материалы в ближайшие 2-3 месяца уменьшится по сравнению с февралем т.г. на 2 процентных пункта и составит **+14%**.

В то же время 83% руководителей опрошенных предприятий надеются, что до конца мая 2000 года цены на сырье и материалы не изменятся по сравнению с текущим месяцем.

По прогнозным оценкам руководителей опрошенных предприятий в ближайшие 2-3 месяца ожидается незначительное уменьшение цен на реализуемую продукцию. Так, баланс цен на реализуемую продукцию уменьшится на 3 процентных пунктов и составит **+3%**. Большинство

руководителей (93%) опрошенных предприятий планируют до конца мая 2000 года оставить цены на реализуемую продукцию на уровне текущего месяца

Спрос на готовую продукцию. В ближайшие 2-3 месяца, по мнению руководителей опрошенных предприятий, ожидается дальнейшее снижение спроса на промышленную продукцию. Ожидаемый баланс спроса в ближайшие 2-3 месяца уменьшится по сравнению с февралем т.г. на 4 процентных пункта и составит **-4%**. В то же время, 74% респондентов надеются, что спрос на их продукцию не изменится.

Запасы. В ближайшие 2-3 месяца ожидаемый баланс запасов сырья и материалов не изменится по сравнению с февралем т.г. и останется равным **-10%**. 72% руководителей опрошенных предприятий планируют сохранить в ближайшие 2-3 месяца запасы сырья и материалов на уровне текущего месяца.

По прогнозным оценкам руководителей опрошенных предприятий до конца мая 2000 года ожидается некоторое увеличение запасов, как незавершенного производства, так и готовой продукции. Ожидаемый баланс этих запасов увеличится по сравнению с текущим месяцем соответственно на 2 и 12 процентных пунктов и составит **-5% и -1%**.

Обеспеченность финансовыми ресурсами. Большинство руководителей (80%) обследованных предприятий надеются сохранить до конца мая т.г. собственные финансовые ресурсы на уровне февраля т.г. Ожидаемый баланс обеспеченности собственными финансовыми ресурсами увеличится по сравнению с февралем т.г. на 5 процентных пунктов и составит **0%**.

По прогнозным оценкам руководителей в ближайшие 2-3 месяца ожидается незначительное увеличение кредитных и заемных финансовых ресурсов. Баланс обеспеченности кредитами и займами увеличится по сравнению с текущим месяцем на 4 процентных пункта и составит **+1%**.

Каких то других изменений в отношении бюджетных финансовых ресурсов не ожидает ни один из респондентов.

Занятость. Большинство руководителей (84%) опрошенных предприятий планируют сохранить в ближайшие 2-3 месяца численность занятых на уровне февраля т.г.

В то же время баланс численности занятых в ближайшие 2-3 месяца уменьшится по сравнению с текущим месяцем на 1 процентный пункт и составит **-6%**.

Финансово-экономическая ситуация. 83% респондентов надеются, что в ближайшие 2-3 месяца финансово-экономическая ситуация на их предприятиях не изменится по сравнению с февралем т.г. Ожидаемый баланс уменьшится по сравнению с текущим месяцем на 4 процентных пункта и составит в ближайшие 2-3 месяца **+7%**.

Сравнительные данные обследования хозяйственной деятельности промышленных предприятий Казахстана

(в процентах)

	Февраль 2000 г.					В ближайшие 2-3 месяца				
	увели- чение	без изме- нения	умень- шение	нет ответа	баланс	увели- чение	без изме- нения	умень- шение	нет ответа	баланс
Выпуск основной продукции	20	53	27	-	-7	19	61	20	-	-1
Цены на сырье и материалы	17	82	1	-	+16	15	84	1	-	+14
Цены на реализуемую продукцию	9	88	3	-	+6	5	93	2	-	+3
Спрос на готовую продукцию	12	74	14	-	0	11	74	15	-	-4
Запасы готовой продукции	6	48	19	27	-13	11	50	12	27	-1

Таким образом, несмотря на то, что в ближайшие 2-3 месяца ожидается дальнейшее снижение цен как на сырье и материалы, так и на реализуемую продукцию, прогнозные оценки руководителей остаются пессимистичными в отношении спроса на их продукцию и в отношении финансово-экономической ситуации своих предприятий.

КОНЪЮНКТУРНЫЕ ОБСЛЕДОВАНИЯ ДЕЛОВОЙ АКТИВНОСТИ ПРЕДПРИЯТИЙ ТОРГОВЛИ РЕСПУБЛИКИ КАЗАХСТАН В ФЕВРАЛЕ 2000 ГОДА И ПРОГНОЗ НА МАРТ-МАЙ 2000 ГОДА

В конце февраля 2000 г. сотрудниками территориальных статистических управлений было обследовано 364 предприятий торговли Республики Казахстан, в том числе 113 предприятий оптовой торговли (31% от числа опрошенных), 233 предприятий розничной торговли (64%) и 18 предприятий торговых посредников (5%).

Текущее состояние (февраль 2000 г.)

Товарооборот. В феврале 2000 г., по данным обследования по торговле в целом отмечается увеличение объемов товарооборота. Так, баланс позитивных и негативных ответов (далее баланс) объемов товарооборота в феврале т.г. увеличился по сравнению с январем т.г. на 13 процентных пунктов и составил **-10%**.

Наибольшее увеличение объемов товарооборота наблюдается на предприятиях торгового посредничества. Баланс объемов товарооборота на предприятиях этой отрасли торговли увеличился в текущем месяце по сравнению с предыдущим на 24 процентных пункта и составил **-11%**.

На предприятиях оптовой торговли баланс объемов товарооборота в феврале т.г. увеличился по сравнению с январем т.г. на 13 процентных пунктов и составил **-7%**.

Баланс объемов товарооборота на предприятиях розничной торговли в текущем месяце не изменился по сравнению с предыдущим и составил **-15%**.

Цены. Анализ результатов обследования предприятий торговли показывает, что в феврале т.г. существенных изменений цен в среднем по основным группам товаров не произошло. Баланс цен уменьшился в текущем месяце по сравнению с предыдущим на 1 процентный пункт и составил **+1%**. При этом 81% руководителей опрошенных предприятий торговли сообщили, что в феврале т.г. сохранили цены в среднем по основным группам товаров на уровне января т.г.

На предприятиях оптовой и розничной торговли в текущем месяце отмечается снижение цен в среднем по основным группам товаров. Так, баланс цен в феврале т.г. уменьшился по сравнению с январем т.г. соответственно на 4 и 5 процентных пунктов и составил **-3% и +1%**.

Увеличение цен в среднем по основным группам товаров наблюдается у торговых посредников. Баланс цен увеличился по сравнению с январем т.г. на 6 процентных пунктов и составил **+6%**.

Финансовые ресурсы. Существенных изменений в отношении обеспеченности собственными финансовыми ресурсами на обследованных предприятиях торговли не произошло. Баланс обеспеченности собственными финансовыми ресурсами в феврале т.г. уменьшился по сравнению с январем т.г. на 1 процентный пункт и составил **-11%**. В то же время 71% опрошенных руководителей сообщили о сохранении собственных финансовых ресурсов на уровне января т.г.

Относительная стабилизация в обеспеченности собственными финансовыми ресурсами наблюдается на предприятиях розничной торговли и торговых посредников, 80% и 71% руководителей которых соответственно сохранили собственные финансовые ресурсы на уровне января т.г.

Баланс обеспеченности собственными финансовыми ресурсами на предприятиях этих отраслей торговли увеличился соответственно на 3 и 1 процентный пункт и составил **-2% и -22%**.

Руководители предприятий оптовой торговли сообщили о некотором уменьшении собственных финансовых ресурсов. Так, баланс обеспеченности собственными финансовыми ресурсами на этих предприятиях в текущем месяце уменьшился по сравнению с предыдущим на 3 процентных пункта и составил **-10%**.

О других денежных пополнениях (кредитных и заемных) не сообщает ни один из респондентов.

Запасы товаров. Результаты обследования показывают, что на обследованных предприятиях торговли в феврале т.г. наблюдается увеличение уровня товарных запасов по сравнению с январем т.г. Так, баланс уровня товарных запасов на предприятиях торговли в текущем месяце увеличился по сравнению с предыдущим на 15 процентных пунктов и составил **-7%**.

Увеличение уровня товарных запасов наблюдается на предприятиях всех отраслей торговли. Так, баланс уровня товарных запасов увеличился в феврале т.г. по сравнению с январем т.г. соответственно:

на предприятиях оптовой торговли с **-20% до -6%**;
на предприятиях розничной торговли с **-13% до -10%** и
у торговых посредников с **-29% до -5%**.

Ассортимент товаров. В феврале т.г. на предприятиях торговли, по данным обследования, наблюдается увеличение ассортимента товаров. Баланс ассортимента товаров в текущем месяце увеличился по сравнению с предыдущим на 10 процентных пунктов и составил **+4%**.

При этом увеличение ассортимента товаров отмечается у торговых посредников и на предприятиях розничной торговли. Так, баланс ассортимента товаров в феврале т.г. увеличился по сравнению с январем т.г. соответственно:

у торговых посредников **-29% до -6%** и
на предприятиях розничной торговли с **+3% до +9%**.

Существенных изменений в отношении ассортимента товаров на предприятиях оптовой торговли не произошло. Баланс ассортимента товаров в текущем месяце не изменился по сравнению с предыдущим и остался равным **+8%**.

Занятость. Большинство руководителей (84%) опрошенных предприятий торговли в феврале т.г. сохранили численность занятых на уровне января т.г. А баланс численности занятых в текущем месяце увеличился по сравнению с предыдущим на 9 процентных пунктов и составил **-10%**.

На предприятиях оптовой торговли и у торговых посредников баланс численности занятых в феврале т.г. увеличился по сравнению с январем т.г. соответственно на 2 и 24 процентных пункта и составил **-10%** и **-11%**.

А на предприятиях розничной торговли баланс численности занятых не изменился и остался равным **-11%**.

Закупка товарных ресурсов. По данным обследования, в феврале т.г. большинство предприятий торговли отдали предпочтение закупкам товарных ресурсов у частных оптовых фирм (об этом сообщили 49% респондентов), у промышленных предприятий (36%), у прочих поставщиков (24%) и у частных лиц (19%).

Финансово-экономическая ситуация. Существенных изменений в отношении финансово-экономической ситуации на предприятиях торговли не произошло. Так, баланс финансово-экономической ситуации в феврале т.г. увеличился по сравнению с январем т.г. лишь на 2 процентных пункта и составил **-4%**. В то же время 76% руководителей оценили финансово-экономическую ситуацию на своих предприятиях как «удовлетворительную», 14% - как «плохую» и 10% - как «хорошую».

На предприятиях оптовой и розничной торговли баланс финансово-экономической ситуации в текущем месяце увеличился соответственно на 8 и 4 процентных пункта и составил **+3%** и **+1%**. У торговых посредников баланс уменьшился на 4 процентных пункта и составил **-16%**.

Сравнительные данные обследования хозяйственной деятельности предприятий торговли Казахстана в январе- феврале 2000 года

(в процентах)

	Январь 2000 г					Февраль 2000 г.				
	увели- чение	без изме- нения	умень- шение	нет ответа	баланс	увели- чение	без изме- нения	умень- шение	нет ответа	баланс
Товарооборот	20	37	43	-	-23	22	46	32	-	-10
Цены в среднем по основным группам товаров	12	78	10	-	+2	10	81	9	-	+1
Запасы	15	48	37	-	-22	22	49	29	-	-7

Прогноз на март - май 2000 года

Товарооборот. В ближайшие 2-3 месяца ожидаемый баланс объемов товарооборота увеличится по сравнению с февралем т.г. на 24 процентных пунктов и составит **+14%**. В то же время каждый

второй руководитель опрошенных предприятий надеется, что объемы товарооборота в ближайшие 2-3 месяца не изменятся по сравнению с текущим месяцем.

Цены. Анализ результатов обследования показывает, что в ближайшие 2-3 месяца по сравнению с февралем т.г. на предприятиях торговли ожидается увеличение цен в среднем по основным группам товаров. Так, ожидаемый баланс увеличится по сравнению с текущим месяцем на 7 процентных пунктов и составит **+8%**. В то же время большинство руководителей (84%) опрошенных предприятий планируют сохранить цены в среднем по основным группам товаров на уровне февраля т.г.

Финансовые ресурсы. Большинство руководителей (71%) надеются сохранить в ближайшие 2-3 месяца собственные финансовые ресурсы на уровне текущего месяца. Баланс обеспеченности собственными финансовыми ресурсами в конце мая т.г. увеличится по сравнению с февралем т.г. на 8 процентных пунктов и составит **-3%**.

В ближайшие 2-3 месяца руководители обследованных предприятий торговли ожидают уменьшение кредитных и заемных финансовых ресурсов. Ожидаемый баланс уменьшится по сравнению с текущим месяцем на 6 процентных пунктов и составит **-6%**.

Запасы товаров. В ближайшие 2-3 месяца, по данным обследования, ожидается увеличение уровня товарных запасов. Ожидаемый баланс увеличится по сравнению с текущим месяцем на 12 процентных пунктов и составит **+5%**. При этом 53% респондентов планируют сохранить уровень товарных запасов своих предприятий на уровне текущего месяца.

Ассортимент товаров. Большинство руководителей (67%) опрошенных предприятий надеются сохранить в марте-мае т.г. ассортимент товаров на уровне февраля т.г., в то же время ожидаемый баланс возрастет по сравнению с текущим месяцем на 6 процентных пунктов и составит **+10%**.

Занятость. 96% руководителей не планируют увеличивать до конца мая 2000 года численность занятых, в том числе 11% намерены произвести на своих предприятиях сокращение числа рабочих мест. При этом ожидаемый баланс численности занятых увеличится по сравнению с февралем т.г. на 3 процентных пункта и составит **-7%**.

Закупка товарных ресурсов. 54% руководителей опрошенных предприятий в ближайшие 2-3 месяца намерены закупать товарные ресурсы у частных оптовых фирм, 37% - у промышленных предприятий, 24% - у прочих поставщиков и 20% - у частных лиц.

Финансово-экономическая ситуация. По результатам обследования, в марте - мае 2000 г. ожидается некоторое улучшение финансово-экономической ситуации обследуемых торговых предприятий. Так, ожидаемый баланс финансово-экономической ситуации увеличится по сравнению с текущим месяцем на 13 процентных пунктов и составит **+9%**. Большинство руководителей (87%) надеются, что финансово-экономическая ситуация их предприятий в ближайшие 2-3 месяца не ухудшится по сравнению с январем т.г., в том числе 22% ожидают ее улучшения.

Сравнительные данные обследования хозяйственной деятельности предприятий торговли Казахстана

(в процентах)

	Февраль 2000 г.					В ближайшие 2-3 месяца				
	увели- чение	без изме- нения	умень- шение	нет ответа	баланс	увели- чение	без изме- нения	умень- шение	нет ответа	баланс
Товарооборот	22	46	32	-	-10	32	50	18	-	+14
Цены в среднем по основным группам товаров	10	81	9	-	+1	12	84	4	-	+8
Запасы	22	49	29	-	-7	26	53	21	-	+5

Таким образом, в ближайшие 2-3 месяца большинство руководителей (67%) опрошенных предприятий планируют увеличить ассортимент своих товаров. Что дает им право надеяться на улучшение потребительского спроса, а значит и на увеличение объемов товарооборота и улучшение финансово-экономического положения своего предприятия.

ОБСЛЕДОВАНИЕ ПОТРЕБИТЕЛЕЙ

В конце февраля 2000 г. сотрудниками региональных статистических управлений был проведен телефонный опрос 1627 потребителей, для предоставления самой свежей информации по их оценкам и ожиданиям относительно изменения общего экономического положения в стране и состоянии финансов в собственном домашнем хозяйстве. Кроме этого, опрос предоставляет информацию о желании потребителей приобретать товары длительного пользования.

Как показали результаты анализа опроса потребителей, в феврале т.г. по сравнению с январем т.г. существенных изменений, как в экономике страны, так и в состоянии финансов в собственном домашнем хозяйстве не произошло.

Так, показатель «индекса ощущений потребителей» в феврале т.г. не изменился по сравнению с январем т.г. и остался равным **-25%**. В то же время об ухудшении экономического положения в стране сообщили **36%** респондентов (для сравнения: в январе т.г. об этом сообщали 38% потребителей).

В текущем месяце показатель «индекса экономического климата» также не изменился по сравнению с предыдущим месяцем т.г. и составил **-27%**. Ухудшение общего положения отметили **36%** респондентов, что на 2 процентных пункта ниже этого показателя, полученного в январе т.г. (38%).

37% респондентов по-прежнему отмечают ухудшение состояния финансов в собственном домашнем хозяйстве и их потребительского спроса в приобретении товаров длительного пользования. В то же время, «индекс желания покупать» в феврале т.г. не изменился по сравнению с январем т.г. и составил **-24%**.

Таким образом, по субъективному мнению потребителей, отмечается некоторый застой в экономике страны, и большинство потребителей (81%) заняли выжидательную позицию в своих оценках и ожиданиях относительно изменения общего экономического положения в стране и состоянии финансов в собственном домашнем хозяйстве.

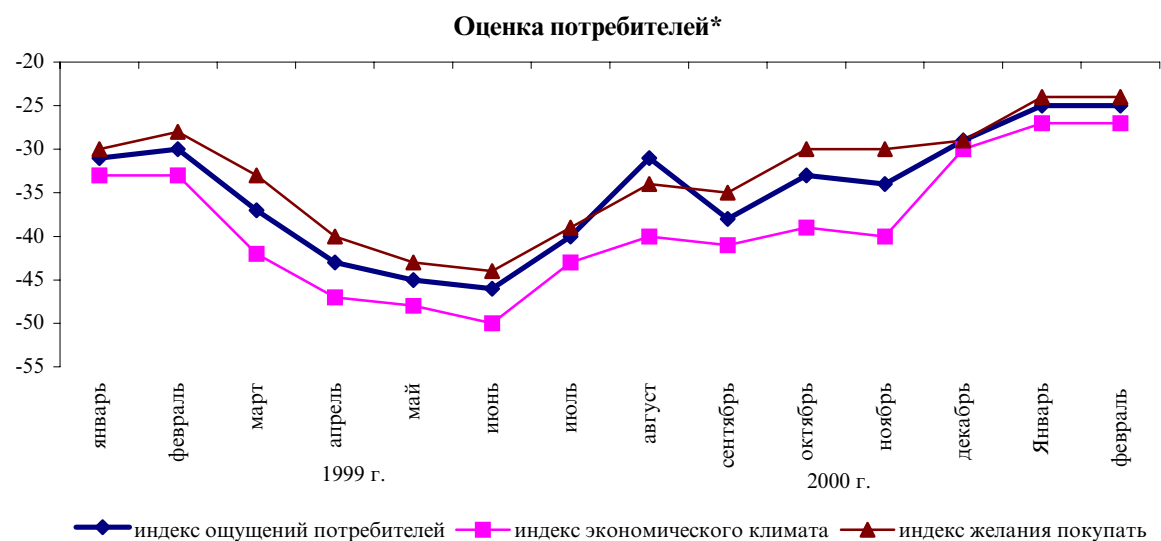

*) Баланс позитивных и негативных оценок в % к общему числу ответов

ТЕНДЕНЦИИ РАЗВИТИЯ МИРОВОЙ ЭКОНОМИКИ

СОЦИАЛЬНО-ЭКОНОМИЧЕСКОЕ ПОЛОЖЕНИЕ СТРАН СНГ

Промышленное производство. В январе 2000 года, по данным Статкомитета СНГ, промышленное производство возросло по сравнению с январем прошлого года в девяти странах СНГ. В среднем по странам Содружества промышленной продукции произведено больше на 8,6% (в январе 1999 года - меньше на 3%). Наиболее высокие темпы прироста объемов промышленного производства в январе 2000 года по сравнению с январем предыдущего года достигнуты в Казахстане (на 12,5%) и Грузии (на 12,4%). В Казахстане в январе текущего года уровень промышленного производства возрос в горнодобывающей промышленности на 23,4%, обрабатывающей - на 12%, в производстве и распределении электроэнергии, газа и воды - на 0,1%.

По сравнению с январем 1999 года выпуск всех основных видов продуктов нефтепереработки снизился в Украине (на 64-74%), автомобильного бензина - в Азербайджане (на 30%) и Казахстане (на 20%), дизельного топлива и топочного мазута - в Беларуси (на 2-9%), топочного мазута - в России (на 1,2%). Увеличилось производство автомобильного бензина в Беларуси (на 39%), автомобильного бензина и дизельного топлива - в России (на 2-3%), дизельного топлива и топочного мазута - Азербайджане (на 19-25%) и Казахстане (на 32-47%).

Выработка электроэнергии по сравнению с январем прошлого года повысилась в Грузии - на 20%, Беларуси на 8%, Кыргызстане и России - на 5-6%; Казахстане - на 1,3%, снизилась - в Армении - на 9%, Азербайджане и Таджикистане - на 5-6%, Молдове и Украине - на 2-3%. Готового проката черных металлов произведено больше в Казахстане на 60%, России - на 26%, стальных труб - Казахстане - в 2,8 раза, Беларуси - на 69%, России - на 46%.

Изменение объемов промышленного производства в январе 2000 года

	(прирост +, снижение -, в %)	
	к январю 1999 г.	к декабрю 1999 г.
Казахстан	12,5	-5,7
Азербайджан	4,0	-2,7
Армения	-5,7	-19,3
Беларусь	6,6	1,1
Грузия	12,4	-30,0
Кыргызстан	-15,9	-31,6
Молдова	6,4	-38,9
Россия	10,7	-7,9
Таджикистан	0,5	-7,0
Узбекистан	4,4	-1,6
Украина	5,3	-12,1

Цены производителей промышленной продукции в январе по отношению к декабрю 1999 года возросли в среднем по странам Содружества на 3,4%. Цены производителей промышленной продукции в январе 2000 года против января прошлого года возросли почти во всех государствах. Во многих странах, в большей мере, чем в среднем по промышленности, увеличились цены производителей продукции в электроэнергетике, в отдельных странах - черной и цветной металлургии, химической промышленности, промышленности строительных материалов. В Казахстане наибольший прирост цен производства промышленной продукции наблюдался в экспортоориентированных видах экономической деятельности, в том числе в производстве ферросплавов - на 8,9%, в химической промышленности - на 3,1%, металлургической - на 2,9%, черной - на 1,3% и цветной - на 1,7% металлургии.

* - по данным Статкомитета СНГ

Изменение цен производителей промышленной продукции

	(прирост +, снижение -, в %)	
	к январю 1999 г.	к декабрю 1999 г.
Казахстан	60,2	0,9
Азербайджан	0,2	0
Армения	172,6	0,1
Беларусь	6,6	2,3
Грузия
Кыргызстан	41,0	1,9
Молдова	37,2	3,8
Россия	57,0	4,0
Таджикистан	55,5	3,5
Узбекистан	34,9	2,5
Украина	18,5	3,2

Сельское хозяйство. В январе текущего года по сравнению с январем прошлого года в отдельных странах Содружества сократилось производство основных видов **животноводческой продукции**: мяса - в Беларуси, Казахстане, Молдове, России, Таджикистане, Украине, молока - в Беларуси, Молдове, Украине, яиц - в Казахстане, Молдове, Узбекистане, Украине.

В то же время в ряде стран объемы производства основных видов животноводческой продукции превысили прошлогодний уровень.

Производство основных видов животноводческой продукции в январе 2000 года

	(хозяйства всех категорий)					
	Мясо (в живой массе)		Молоко		Яйца	
	тыс. тонн	в % к январю 1999 г.	тыс. тонн	в % к январю 1999 г.	млн. штук	в % к январю 1999 г.
Казахстан	75	99,1	144	107	94	98
Азербайджан	13	102	67	102	55	103
Армения	5	105	15	102	19	105
Беларусь	79	95	237	85	259	100,3
Кыргызстан	23	102	56	104	9	106
Молдова	9	86	49	97	43	97
Россия	450	99,2	1715	101	2942	106
Таджикистан	4	97	21	107	2	в 2,8 раза
Узбекистан	56	103	199	103	76	97
Украина	226	99,7	571	90	608	97

Инвестиции в основной капитал. В январе 2000 года прирост инвестиций отмечен в Кыргызстане - на 58,6%, Казахстане - на 24,4%, Азербайджане - на 6%, России - на 4,5%, Беларуси - на 3,9% и Узбекистане - на 0,2%. В январе т.г. почти во всех странах Содружества наблюдается высокий удельный вес вложений, финансируемых за счет собственных и привлеченных средств предприятий и организаций (в Казахстане 39% инвестиций финансировалось за счет собственных средств предприятий, организаций и населения, около 6% - за счет бюджетных средств). Вместе с тем, в отдельных странах средства иностранных фирм и совместных предприятий составляют довольно значительную долю в общем объеме инвестиций в основной капитал (в Казахстане - 55%).

Транспорт. Объем перевозок грузов предприятиями транспорта (без трубопроводного) в январе 2000 года по сравнению с январем прошлого года увеличился в среднем по странам Содружества, по оценке, на 9%, в том числе в Казахстане - на 22%.

Перевозки пассажиров железнодорожным транспортом в январе 2000 года по сравнению с январем прошлого года в Беларуси увеличились на 7%, Грузии и Кыргызстане - на 6%, России - на 10%; снизились - в Азербайджане - на 6%, Армении - на 49%, Казахстане - на 1,3%, Узбекистане - на 9%.

Потребительские цены. В большинстве стран в январе 2000 года наблюдалось замедление темпов роста **потребительских цен**. Так, если в Армении цены в январе текущего года по сравнению с декабрем 1999 года выросли на 1,9%, то в январе 1999 года по сравнению с декабрем 1998 года их прирост был равен 4%, Беларуси - соответственно 14,1% и 16,6%, Грузии - 0,4% и 2,6%, Кыргызстане - 1,9% и 3,3%, Молдове - 2,9% и 5,4%, России - 2,3% и 8,5%, Таджикистане - 1,6% и 3,2%.

В Азербайджане, Казахстане и Украине, наоборот, отмечалось ускорение роста цен. В январе 1999 года в Казахстане цены увеличились на 0,9%, в январе текущего года - на 2,6%, Украине - соответственно на 1,5% и 4,6%; в Азербайджане цены в январе 1999 года снизились на 0,5%, в январе 2000 года - возросли на 0,7%.

Практически во всех странах (кроме Армении) характер динамики сводного индекса потребительских цен определяется динамикой цен на продукты питания.

В предприятиях питания (ресторанах, столовых, кафе и т.п.) Беларуси цены возросли на 12%, Армении, Казахстана, Кыргызстана, Молдовы, России и Украины - на 2-6%; Таджикистана - снизились на 12%.

Стоимость продовольственного набора, состоящего из шести основных продуктов питания, в Астане в январе т.г. по сравнению с декабрем предыдущего года увеличилась на 6,8%, Бишкеке - 5,6%, Ташкенте - на 2,6%, в Москве - осталось на уровне 1999 года.

Цены на непродовольственные товары (за небольшим исключением) в Ереване, Тбилиси, Астане, Бишкеке, Душанбе в январе с.г. по сравнению с декабрем 1999 года остались без изменения.

Набор из шести наименований отдельных предметов гардероба (мужские брюки и полуботинки, детская куртка, платье для девочек, женские колготки, мужские носки) в январе текущего года по сравнению с январем прошлого года подорожал в Армении на 8%, Астане, Кишиневе, Душанбе - на 18-36%, в Баку, Тбилиси, Бишкеке, Москве, Ташкенте, Киеве - в 1,4-1,8 раза, Минске - в 3,9 раза.

Рост **цен и тарифов на платные услуги** в Азербайджане, Армении, Кыргызстане, Молдове и Таджикистане был ниже, чем рост цен на товары в целом. В Беларуси, Казахстане, России и Украине наблюдалась обратная тенденция: рост цен на платные услуги опережал рост цен на продовольственные и непродовольственные товары.

Изменение потребительских цен в январе 2000 года

	(прирост +, снижение -, в %)	
	к январю 1999 г.	к декабрю 1999 г.
Казахстан	19,8	2,6
Азербайджан	0,7	0,7
Армения	0	1,9
Беларусь	243,8	14,1
Грузия	8,5	0,4
Кыргызстан	38,1	1,9
Молдова	40,0	2,9
Россия	28,9	2,3
Таджикистан	18,6	1,6
Узбекистан
Украина	22,9	4,6

Потребительский рынок. В 1999 году в большинстве стран замедлились темпы прироста товарооборота (в постоянных ценах) по сравнению с темпами, сложившимися в 1998 году: наибольший рост объема товарооборота против 1998 года наблюдался в Беларуси (на 13,3%) и соответственно наименьший - в Кыргызстане (0,7%). Сложившаяся в 1999 году в большинстве стран тенденция роста реальных объемов розничного товарооборота сохранилась и в январе текущего года. В среднем по странам Содружества по сравнению с январем прошлого года объем розничного товарооборота (в постоянных ценах) увеличился на 7,1%. За месяц прирост розничного товарооборота получен в девяти странах.

В большинстве стран состояние потребительского рынка остается стабильным и характеризуется насыщенностью товарными ресурсами.

Темпы роста товарооборота (в постоянных ценах) в январе с.г. в Армении, Беларуси, Кыргызстане превышали темпы его роста в целом за 1999 год; в Азербайджане, Грузии, Казахстане и Узбекистане они замедлились; в Молдове по сравнению с январем прошлого года рознич-

ный товарооборот торгующих организаций снизился на 2%, в целом за 1999 год снижение составляло 20%, в Таджикистане товарооборот в январе уменьшился на 28%, в 1999 году был рост на 4%; в России объем товарооборота в январе увеличился на 6,4% при сокращении в прошлом году на 8%, Украине - соответственно на 10% и 3%.

Увеличению реальных объемов розничного товарооборота в последние годы в определенной мере способствовало динамичное развитие торговли физическими лицами на универсальных, вещевых и продовольственных рынках. Торговля на рынках пользуется широким спросом населения, так как товары в этом секторе торговли значительно дешевле, чем в магазинах. Во многих странах неформальный рынок является определяющим в развитии торговли. Кроме того, развитие малого и среднего бизнеса позволяет удерживать сложившийся достаточно высокий уровень насыщенности потребительского рынка товарами. В Казахстане за счет субъектов малого предпринимательства обеспечивается свыше 50% объема розничного товарооборота, в Молдове – 85%. В России на конец 1999 года в розничной торговле действовало более 100 тысяч малых предприятий, которые обеспечивали почти пятую часть оборота предприятий торговли. В Таджикистане 30% всех субъектов малого предпринимательства составляют предприятия торговли и питания.

Розничный товарооборот в январе 2000 г.

	(через все каналы реализации) (прирост +, снижение -, в %)	
	к январю 1999 г.	к декабрю 1999 г.
Казахстан	5,9	-7,9
Азербайджан	10,2	-0,1
Армения	16,9	-60,6
Беларусь	13,0	-21,6
Грузия	0,1	-10,6
Кыргызстан	1,2	-20,3
Молдова
Россия	6,5	
Таджикистан	-28,5	-39,1
Узбекистан	9,4	-27,4
Украина	10,0	-25,2

Рынок труда. Наиболее высокий уровень официальной безработицы (в % к экономически активному населению) в конце января 2000 года зарегистрирован в Армении (11,9%), Грузии (4,7%), Казахстане (4,4%), Украине (4,3%), наиболее низкий – в Узбекистане (0,4%).

Удельный вес безработных, получающих (или которым назначено) пособие по безработице, в январе в России был равен 86,3%, Таджикистане (в декабре 1999 года) - 69,7%, Узбекистане - 58,5%, Украине - 52,3%, Беларуси - 37,6 %, Молдове - 31,4%, Армении -15,5%, Кыргызстане - 9,1%, Азербайджане - 5,0 %, Грузии - 1,6%.

В ряде стран в январе текущего года увеличилась потребность в рабочей силе, заявленная предприятиями в службы занятости: в России количество свободных рабочих мест (вакансий) по сравнению с январем прошлого года увеличилось на 81%, Грузии - на 52%, Украине - на 33%, Беларуси – на 25%, Молдове - на 22%, Казахстане - на 16 %.

Напряженность на рынке труда (отношение числа ищущих работу на одну заявленную вакансию) на конец января в Азербайджане составила 7,8 человека против 5,8 человека на аналогичную дату в 1999 году, Армении - соответственно 297 и 212, Беларуси - 2,4 и 3,3, Грузии - 67,7 и 98,8, Казахстане - 34,4 и 35,3, Молдове - 32,2 и 37,7, России - 2,4 и 6,6, Украине - 24,2 и 28,4 человека. В Кыргызстане, Таджикистане (на конец декабря 1999 года) и Узбекистане напряженность на рынке труда не изменилась и составила соответственно 48,6 человека, 8,4 и 1,4 человека на одно заявленное рабочее место.

По данным выборочных обследований рабочей силы, проводимых в ряде стран, около 10% все численности экономически неактивного населения составляют лица, ищущие работу, но не имеющие возможности приступить к ней немедленно, и лица, отчаявшиеся найти работу.

Таким образом, приведенные данные показывают, что наметившиеся положительные тенденции еще неустойчивы, так как во многих странах Содружества продолжается рост потребительских цен, остается высокой доля убыточных предприятий, сохраняется просроченная задол-

женность предприятий и организаций по налогам и заработной плате, снижение реальных доходов населения сократило потребительский спрос, что ограничивает возможности оживления экономики в будущем.

СОЦИАЛЬНО-ЭКОНОМИЧЕСКОЕ ПОЛОЖЕНИЕ СТРАН ЕС И ЕВРО-ЗОНЫ

Промышленное производство. По предварительным данным Евростата от 25.02.2000г., объем промышленного производства в Евро-зоне увеличился на 1,1% в IV квартале 1999г. по сравнению с предыдущим кварталом, в ЕС-15 - на 1,2%. Объем промышленного производства увеличился во всех странах-членах. Наибольший рост промышленного производства был достигнут в Дании (1,9%), Франции (1,4%) и Испании (1,3%).

Изменение объемов промышленного производства в 1999г.*

	октябрь-декабрь по сравнению с июлем-сентябрем, %
Евро-зона	1,1
ЕС-15	1,2
Нидерланды	0,7
Финляндия	0,9
Испания	1,3
Дания	1,9
Франция	1,4
Великобритания	0,8
Италия	0,4
Германия	0,5
Бельгия	0,1
США	1,3
Япония	1,2

* - Объем промышленного производства, исключая строительство, скорректированный на сезонные и одноразовые колебания

Выпуск промышленной продукции увеличился во всех секторах. Производство капитальных товаров возросло на 1,2% в Евро-зоне и ЕС-15. Производство потребительских товаров длительного пользования возросло на 1,2% в Евро-зоне и 1,3% в ЕС-15. Производство промежуточных товаров и потребительских товаров краткосрочного пользования увеличилось на 1,2% и 0,6% соответственно в Евро-зоне и 1,1% и 0,4% в ЕС-15.

Объем промышленной продукции, произведенной за 1 рабочий день в декабре 1999г. увеличился на 4,4% в Евро-зоне и на 4,1% в ЕС-15 по сравнению с декабрем 1998г. Предварительные данные о росте данного показателя в ноябре были уточнены и составили 3,1% в Евро-зоне и ЕС-15. Наибольший рост объемов ежедневного выпуска промышленной продукции был достигнут в Финляндии (15,9%), особенно в производстве целлюлозы и бумаги, а также электроники. Ежедневный выпуск промышленной продукции возрос также в Дании (6,4%), Испании (6,2%), Франции (5,9%) и Нидерландах (5,2%). Снижение данного показателя было зафиксировано только в Бельгии (-0,7%).

Изменение объемов промышленной продукции, произведенной за 1 рабочий день*

	декабрь 1999г. по сравнению с декабрем 1998г., %
Евро-зона	4,4
ЕС-15	4,1
Нидерланды	5,2
Финляндия	15,9
Испания	6,2
Дания	6,4
Франция	5,9
Великобритания	2,6
Италия	3,9
Германия	2,4

Продолжение

	декабрь 1999г. по сравнению с декабрем 1998г., %
Бельгия	-0,7
США	5,0
Япония	4,7

* - Объем промышленного производства, исключая строительство, скорректированный на сезонные и одноразовые колебания

Производство промежуточных товаров и потребительских товаров длительного пользования увеличилось на 5,6% и 5,8% соответственно в Евро-зоне и на 5,1% и 6,0% в ЕС-15. Ежедневный выпуск капитальных товаров и потребительских товаров краткосрочного пользования увеличился в Евро-зоне соответственно на 4,8% и 2,5%, в ЕС-15 - на 4,9% и 2,1%.

Объем промышленного производства, произведенной в среднем за 12 месяцев 1999г. по сравнению с аналогичным периодом 1998г. увеличился на 1,5% в Евро-зоне и на 1,4% в ЕС-15. В 1998г. данный показатель составлял 4,1% в Евро-зоне и 3,6% в ЕС-15. Наибольший рост промышленного производства, произведенного в среднем за 12 месяцев 1999г. был достигнут в Финляндии (5,5%) по сравнению с соответствующим периодом 1998г. Следом идут Испания (2,8%), Франция (2,3%) и Дания (1,8%). В Германии, Нидерландах и Бельгии рост данного показателя составил соответственно 0,8%, 0,6% и 0,4%. Снижение зафиксировано только в Италии (-0,1%).

Цены производителей промышленной продукции. По предварительным данным Евростата от 4.02.2000г., цены производителей промышленной продукции в Евро-зоне и ЕС-15 увеличились на 0,5% в декабре 1999г. по сравнению с предыдущим месяцем. Предварительные данные о повышении цен производителей в ноябре 1999г. были уточнены и составили 0,5% в Евро-зоне и 0,6% в ЕС-15.

В декабре 1999г. сохранилась тенденция роста цен на промежуточные товары - на 0,8% в Евро-зоне и ЕС-15. Цены на капитальные товары и потребительские товары краткосрочного пользования остались неизменными, в то время как цены на потребительские товары долгосрочного пользования увеличились на 0,1% в Евро-зоне и ЕС-15.

Динамика изменений цен производителей промышленной продукции в 1999г.

(%, по сравнению с предыдущим месяцем)

	июль	август	сентябрь	октябрь	ноябрь	декабрь
Евро-зона						
Всего по промышленности*	0,7	0,4	0,5	0,4	0,5	0,5
Промежуточные товары	1,2	0,7	0,8	0,7	0,9	0,8
Капитальные товары	0,0	0,0	0,0	0,1	0,0	0,0
Товары долгосрочного пользования	0,1	0,0	0,1	0,1	0,0	0,1
Товары краткосрочного пользования	0,0	0,1	0,1	-0,1	-0,1	0,0
ЕС-15						
Всего по промышленности*	0,6	0,4	0,5	0,4	0,6	0,5
Промежуточные товары	1,1	0,7	0,8	0,7	1,0	0,8
Капитальные товары	0,0	0,0	0,0	0,0	0,0	0,0
Товары долгосрочного пользования	0,0	-0,1	0,2	0,0	-0,1	0,1
Товары краткосрочного пользования	0,1	0,1	0,1	-0,1	-0,1	0,0

* - Объем промышленного производства, исключая строительство, скорректированный на сезонные и одноразовые колебания

Наибольший рост цен в декабре 1999г. был зафиксирован во Франции (1,3%), Финляндии (1,0%) и Швеции (1,0%). В Испании, Италии, Нидерландах и Германии рост цен был меньше роста среднего уровня цен в ЕС.

Динамика изменений цен производителей промышленной продукции в странах-членах ЕС в 1999г.*

(по сравнению с предыдущим месяцем)

	июль	август	сентябрь	октябрь	ноябрь	декабрь
Евро-зона	0,7	0,4	0,5	0,4	0,5	0,5
ЕС-15	0,6	0,4	0,5	0,4	0,6	0,5
Бельгия	0,9	0,5	0,4	0,1	0,9	...
Дания	0,5	0,5	0,7	-0,6	0,8	...
Германия	0,3	0,1	0,1	0,2	0,1	0,2
Испания	0,6	0,6	0,7	0,1	0,2	0,4
Франция	1,5	0,9	1,0	0,7	1,3	1,3
Греция	1,5	0,7	0,3	0,1	0,7	...
Ирландия	0,3	0,3	0,3	0,1	0,3	...
Италия	0,7	0,3	0,7	0,6	0,5	0,4
Люксембург	0,4	0,5	0,5	1,3	0,5	...
Нидерланды	0,9	0,5	0,4	1,2	0,5	0,3
Португалия	0,5	2,3	1,7	0,2	0,9	...
Финляндия	0,9	0,4	0,4	0,2	0,8	1,0
Швеция	0,7	0,4	0,0	0,5	0,1	1,0
Великобритания	0,1	0,2	0,3	0,2	1,3	0,6

* - Объем промышленного производства, исключая строительство, скорректированный на сезонные и одноразовые колебания

Цены производителей промышленной продукции в декабре 1999г. по сравнению с декабрем 1998г. возросли на 4,0% в Евро-зоне и на 3,7% в ЕС-15. Наибольший рост цен зафиксирован в секторе производства промежуточных товаров - 6,2% в Евро-зоне и 5,7% в ЕС-15. В остальных секторах рост цен равнялся или был меньше 0,5%. Цены на капитальные товары возросли на 0,1% в Евро-зоне и 0,2% в ЕС-15. Цены на потребительские товары долгосрочного пользования были выше уровня цен предыдущего года на 0,5% в Евро-зоне и на 0,4% в ЕС-15.

Динамика изменений цен производителей промышленной продукции в 1999г.

(в % по сравнению с соответствующим месяцем предыдущего года)

	июль	август	сентябрь	октябрь	ноябрь	декабрь
Евро-зона						
Всего по промышленности	0,0	0,7	1,4	2,2	3,1	4,0
Промежуточные товары	-0,6	0,6	1,7	3,1	4,6	6,2
Капитальное оборудование	-0,1	-0,1	-0,1	0,0	0,1	0,1
Товары длительного пользования	0,1	0,1	0,4	0,4	0,3	0,5
Товары краткосрочного пользования	-0,1	0,0	0,2	0,3	0,4	0,3
ЕС-15						
Всего по промышленности	0,0	0,7	1,4	2,1	2,9	3,7
Промежуточные товары	-0,6	0,5	1,6	2,8	4,3	5,7
Капитальное оборудование	0,0	-0,1	-0,1	0,1	0,1	0,2
Товары длительного пользования	0,1	0,0	0,3	0,4	0,3	0,4
Товары краткосрочного пользования	0,0	0,1	0,3	0,4	0,5	0,4

Наибольший рост цен на промышленную продукцию был зафиксирован во Франции (9,2%). Рост цен на промышленную продукцию свыше 3% был зафиксирован в Финляндии (4,6%), Нидерландах (4,2%), Испании (3,8%) и Швеции (3,4%). Наименьший рост цен производителей промышленной продукции был отмечен в Германии и Великобритании 1,1% и 1,6% соответственно.

Динамика изменений цен производителей промышленной продукции в странах- членах ЕС в 1999г.*

(в % по сравнению с соответствующим месяцем предыдущего года)

	июль	август	сентябрь	октябрь	ноябрь	декабрь
Евро-зона	0,0	0,7	1,4	2,2	3,1	4,0
ЕС-15	0,0	0,7	1,4	2,1	2,9	3,7
Бельгия	-0,6	0,4	1,3	2,0	3,7	...
Дания	1,2	2,0	2,4	2,7	3,7	...

Продолжение

	июль	август	сентябрь	октябрь	ноябрь	декабрь
Германия	-1,0	-0,7	-0,5	0,2	0,7	1,1
Испания	0,7	1,4	2,4	2,7	3,1	3,8
Франция	1,7	3,0	4,2	5,2	7,0	9,2
Греция	3,3	4,1	4,1	4,4	5,5	...
Ирландия	0,5	0,9	1,7	2,1	2,6	...
Италия	-0,6	0,0	0,8	1,6	2,2	2,8
Люксембург	-3,4	-2,6	-1,2	1,1	2,5	...
Нидерланды	0,1	0,9	1,4	3,1	3,7	4,2
Португалия	1,0	4,1	6,2	6,9	9,4	...
Финляндия	-1,3	-0,5	0,3	1,3	3,0	4,6
Швеция	-0,1	0,8	1,1	2,0	2,5	3,4
Великобритания	0,3	0,6	1,1	1,1	1,5	1,6

* - Цены производителей промышленной продукции, исключая цены в строительстве.

Несмотря на значительный рост цен производителей промышленной продукции в годовом и месячном сравнении рост цен в среднем за 12 месяцев 1999г. по сравнению с уровнем данного показателя 1998г. был умеренным. Цены остались неизменными в Евро-зоне и незначительно выросли в ЕС-15 (0,1%). Рост цен во Франции составил 1,4%, в Испании - 0,7% и в Великобритании - 0,3%. Цены производителей промышленной продукции остались неизменными в Швеции и снизились в Нидерландах (на 0,2%), в Италии (на 0,3%), в Германии (на 1,0%) и в Финляндии (на 1,1%).

В секторе производства потребительских товаров длительного пользования цены увеличились на 0,2% и на 0,1% в секторе производства капитальных товаров в Евро-зоне и ЕС-15. Цены в секторе производства потребительских товаров краткосрочного пользования остались неизменными в Евро-зоне и незначительно выросли в ЕС-15 (0,1%). В 1999г. цены на промежуточные товары были ниже уровня цен 1998г. на 0,6% в Евро-зоне и 0,7% в ЕС-15.

Инфляция. По данным Евростата от 26.01.2000г., годовой уровень инфляции в Евро-зоне в декабре 1999г. увеличился на 1,5% по сравнению с предыдущим месяцем. Уровень годовой инфляции в декабре 1998г. по сравнению с ноябрем того же года возрос на 0,8%. Годовой уровень инфляции в ЕС-15 увеличился с 1,4% в ноябре 1999г. до 1,7% в декабре 1999г.

Уровень годовой инфляции в ЕЕА (страны Европейского экономического пространства) в декабре 1999г. увеличился на 1,7%.

Среднегодовой уровень инфляции 1999г. в Евро-зоне оставался стабильным на уровне 1998г. - 1,1%, в то время как в ЕС-15 и ЕЕА он снизился с 1,3% в 1998г. до 1,2% в 1999г.

Ежегодный темп инфляции, измеренный с помощью ИПЦ

(в % к соответствующему периоду предыдущего года)

	декабрь 1998 г.	сентябрь 1999 г.	октябрь 1999 г.	ноябрь 1999 г.	декабрь 1999 г.
Бельгия	0,7	1,3	1,4	1,6	2,1
Германия	0,2	0,8	0,9	1,0	1,4
Испания	1,4	2,5	2,4	2,7	2,8
Франция	0,3	0,6	0,8	1,0	1,4*
Ирландия	2,2	2,6	2,8	3,0	3,9
Италия	1,7	1,9	1,9	2,0	2,1
Люксембург	0,4	1,6	1,9	1,9	2,3
Нидерланды	1,5	2,0	1,8	2,0	1,9*
Австрия	0,5	0,6	0,8	1,0	1,7*
Португалия	2,8	1,9	1,8	1,9	1,7
Финляндия	0,8	1,4	1,6	1,9	2,2
Евро-зона	0,8	1,2	1,4	1,5	1,7*
Дания	1,1	2,4	2,6	2,7	3,1
Греция	3,7	1,5	1,9	2,2	2,4
Швеция	0,0	1,1	1,0	0,8	1,2
Великобритания	1,5	1,2	1,2	1,3	1,2
ЕС-15	1,0	1,2	1,3	1,4	1,7*
Исландия	0,5	3,8	4,2	3,8	4,4
Норвегия	2,1	1,8	2,4	2,6	2,7
ЕЕА	1,0	1,2	1,3	1,4	1,7*

* - Предварительные данные.

Наибольший уровень годовой инфляции в декабре 1999г. был зафиксирован в Ирландии (3,9%), Дании (3,1%) и Испании (2,8%), а наименьший уровень годовой инфляции - в Швеции и Великобритании (по 1,2%) и Германии и Франции (по 1,4%).

По сравнению с ноябрем 1999г. в декабре того же года уровень инфляции увеличился в 12 странах-членах и снизился в трех. Наибольший рост среднегодового уровня инфляции в 1999г. по сравнению с 1998г. наблюдался в Швеции (с 0,0% до 1,2%) и в Германии (с 0,2% до 1,4%), а наибольшее снижение - в Португалии (с 2,8% до 1,7%) и Греции (с 3,7% до 2,4%).

Наименьший уровень в декабре 1999г. 12-месячного среднего уровня инфляции, рассчитываемого как отношение среднего уровня цен за последние 12 месяцев к среднему уровню цен предыдущих 12 месяцев был отмечен в Австрии (0,5%), Франции, Германии (по 0,6%), а наибольший - в Ирландии (2,5%), Греции (2,3%), Испании и Португалии (по 2,2%).

Годовой уровень инфляции увеличился в Швейцарии с 1,3% до 1,7%, в США - с 2,6% до 2,7%.

Ежемесячный темп инфляции в 1999г., измеренный с помощью ИПЦ

(в % к предыдущему месяцу)

	октябрь	ноябрь	декабрь
Бельгия	0,1	0,2	0,4
Германия	-0,1	0,2	0,4
Испания	-0,1	0,2	0,4
Франция	0,1	0,1*	0,5*
Ирландия	0,1	0,2	1,2
Италия	0,2	0,2	0,2
Люксембург	0,3	0,1	0,4
Нидерланды	0,1	0,2*	-0,5*
Австрия	0,4	0,3*	0,9*
Португалия	0,2	0,7	0,2
Финляндия	0,1	0,0	0,3
Евро-зона	0,1	0,2*	0,4*
Дания	0,1	0,2	0,2
Греция	0,4	0,3	0,7
Швеция	0,2	-0,4	0,3
Великобритания	-0,1	0,2	0,2
ЕС-15	0,1	0,2*	0,4*
Исландия	0,8	-0,1	0,3
Норвегия	0,6	0,4	0,2
ЕЕА	0,1	0,2*	0,4*

* - Предварительные данные.

Динамика изменения уровня цен на некоторые товары в Евро-зоне и ЕС-15 в 1999г.

	в % к предыдущему году					в % к предыдущему месяцу
	декабрь 98	сентябрь 99	октябрь 99	ноябрь 99	декабрь 99*	декабрь 99*
Евро-зона						
Все товары	0,8	1,2	1,4	1,5	1,7	0,4
без учета цен на энергию, продукты питания, алкогольные напитки и табак	1,4	1,0	0,9	1,0	1,1	0,1
Продукты питания, алкогольные напитки и табак	1,0	-0,1	0,4	0,5	0,5	0,3
Энергия	-4,8	6,4	6,4	7,2	10,2	2,0
Жилище, вода, электричество и др. виды топлива	0,4	2,1	1,8	2,1	2,6	0,4
Транспорт	-0,5	3,3	3,7	3,8	5,0	0,9
ЕС-15						
Все товары	1,0	1,2	1,3	1,4	1,7	0,4
без учета цен на энергию, продукты питания, алкогольные напитки и табак	1,5	0,9	0,9	0,9	0,9	0,1
Продукты питания, алкогольные напитки и табак	1,5	0,3	0,6	0,7	0,6	0,2
Энергия	-4,1	6,1	6,3	7,1	10,0	1,9

Продолжение

	в % к предыдущему году					в % к пре- дыдущему месяцу
	декабрь 98	сентябрь 99	октябрь 99	ноябрь 99	декабрь 99*	декабрь 99*
Жилище, вода, электричество и др. виды топлива	0,7	2,1	1,9	2,2	2,6	0,4
Транспорт	-0,3	3,1	3,5	3,6	4,8	0,8

* - Предварительные данные

Внешняя торговля. По предварительным данным Евростата от 31.01.2000г., профицит торгового баланса в Евро-зоне с остальным миром в ноябре 1999г. составил 4,0 млрд. евро, что на 3,2 млрд. меньше уровня ноября 1998г. Данные о профиците октября 1999г. были уточнены и составили 6,8 млрд. евро, что на 0,5 млрд. меньше уровня октября 1998г. Общий профицит торгового баланса за 10 месяцев 1999г. составил 49,0 млрд. евро, что на 27,7% меньше уровня данного показателя аналогичного периода 1998г., когда профицит составлял 67,8 млрд. евро.

По оценке, в ноябре 1999г. дефицит внешнеторгового баланса ЕС-15 составил 2,6 млрд. евро, в то время как в ноябре 1998г. имел место профицит в размере 1,6 млрд. евро. Данные о внешнеторговом балансе за октябрь были уточнены и дефицит баланса составил 0,3 млрд. евро, а в октябре 1998г. профицит баланса составлял 1,0 млрд. евро. Дефицит внешнеторгового баланса ЕС-15 за 10 месяцев 1999г. составил 10,0 млрд. евро, в то время как в аналогичном периоде предыдущего года имел место профицит в размере 14,5 млрд. евро.

Изменились направления и объемы внешнеторговых потоков по основным странам-партнерам ЕС-15. В ноябре 1999г. был отмечен значительный рост объемов экспорта в Китай (11%) и США (10%), а также рост объемов импорта из Венгрии (17%), Китая (14%) и Чешской Республики (12%). За рассматриваемый период отмечено сокращение объемов торговых потоков с Норвегией (сокращение объемов экспорта на 12% и импорта на 10%). Зафиксировано наибольшее снижение объемов экспорта в Россию (39%) и Турцию (14%).

Наибольший объем профицита торгового баланса сложился в Германии в размере 54,6 млрд. евро, а наибольший объем дефицита торгового баланса зафиксирован в Великобритании в размере 41,9 млрд. евро. В Ирландии продолжается значительный рост объемов внешней торговли и по данным за ноябрь 1999г. эта страна является второй по размеру профицита торгового баланса (19,9 млрд. евро).

Торговля Евро-зоны

(млрд. евро)

	октябрь 1999 г.	октябрь 1998 г.	рост	январь- октябрь 1999 г.	январь- октябрь 1998 г.	рост
Экспорт вне ЕС-11	75,5	69,0	9%	670,8	663,6	1%
Импорт вне ЕС-11	68,7	62,7	10%	621,8	595,8	4%
Торговый баланс вне ЕС-11	6,8	6,3		49,0	67,8	
Между странами ЕС-11	75,6	74,7	1%	703,5	681,6	3%

Торговля ЕС-15

(млрд. евро)

	октябрь 1999 г.	октябрь 1998 г.	рост	январь- октябрь 1999 г.	январь- октябрь 1998 г.	рост
Экспорт вне ЕС-15	69,6	62,9	11%	613,6	611,9	0%
Импорт вне ЕС-15	69,9	61,9	13%	623,6	597,4	4%
Торговый баланс вне ЕС-15	-0,3	1,0		-10,0	14,5	
Между странами ЕС-15	115,5	112,6	3%	1072,8	1045,5	3%

Торговля Евро-зоны и ЕС-15 в ноябре 1999г.

(млрд. евро)

	Евро-зона				ЕС-15		
	1999	1998	рост		1999	1998	рост
Экспорт вне ЕС-11	74,8	67,1	12%	Экспорт вне ЕС-15	69,2	61,2	13%
Импорт вне ЕС-11	70,8	59,9	18%	Импорт вне ЕС-15	71,8	59,6	21%
Торговый баланс вне ЕС-11	4,0	7,2		Торговый баланс вне ЕС-15	-2,6	1,6	
Между странами ЕС-11	76,6	70,9	8%	Между странами ЕС-15	116,5	108,3	8%

Тенденции изменений внешней торговли стран Евро-зоны и ЕС-15 в апреле-сентябре 1999 г.

Торговля Евро-зоны и ЕС-15

(млрд. евро)

	апрель	май	июнь	июль	август	сентябрь
Евро-зона						
Экспорт вне ЕС-11	65,8	63,6	73,0	75,2	60,3	70,1
Импорт вне ЕС-11	61,0	61,8	64,8	63,0	57,4	68,0
Торговый баланс вне ЕС-11	4,8	1,8	8,2	12,1	2,9	2,1
Между странами ЕС-11	70,7	68,9	76,8	70,7	57,0	76,5
ЕС-15						
Экспорт вне ЕС-15	60,1	58,4	67,1	69,2	56,8	64,0
Импорт вне ЕС-15	61,2	61,2	64,8	63,9	59,2	67,4
Торговый баланс вне ЕС-15	-1,1	-2,7	2,4	5,3	-2,5	-3,4
Между странами ЕС-15	106,3	104,2	115,8	107,5	90,8	117,4

Ухудшение торгового баланса ЕС-15 за январь-октябрь 1999г. вызвано увеличением объемов импорта на 4% и неизменностью объемов экспорта. Однако, по оценке, в ноябре возобновится рост объемов экспорта. Сокращение объемов экспорта произошло практически по всем товарным группам, особенно продукция химической и энергетической промышленности. Отмечено сокращение объемов импорта первичных товаров, что было компенсировано ростом импорта промышленных товаров, особенно продукция машиностроения.

Внешнеторговый оборот стран Евро-зоны и ЕС-15 по товарным группам в январе-октябре 1999г.

	Экспорт			Импорт			Торговый баланс	
	1999	1998	рост	1999	1998	рост	1999	1998
Евро-зона								
Первичные продукты:	68,1	70,6	-4%	130,9	133,7	-2%	-62,8	-63,1
Продовольственные товары и напитки	44,3	46,7	-5%	41,2	45,5	-10%	3,1	1,1
Сырье	13,2	13,2	0%	31,6	35,0	-10%	-18,4	-21,8
Энергетические товары	10,6	10,7	0%	58,1	53,2	9%	-47,5	-42,5
Промышленные товары	583,5	580,8	0%	471,5	448,4	5%	112,0	132,4
Химические	92,9	88,0	6%	57,7	57,2	1%	35,3	30,8
Машиностроение и транспортные средства	308,8	306,8	1%	242,8	221,1	10%	66,0	85,6
Прочие	181,7	186,1	-2%	171,0	170,1	1%	10,7	16,0
Прочие	19,2	12,2	58%	19,4	13,7	42%	-0,1	-1,5
ЕС-15								
Первичные продукты:	60,4	61,4	-2%	131,8	133,9	-2%	-71,4	-72,5
Продовольственные товары и напитки	35,5	37,2	-5%	40,5	41,9	-3%	-5,0	-4,6
Сырье	12,2	12,2	0%	32,9	35,9	-9%	-20,7	-23,7
Энергетические товары	12,7	11,9	6%	58,4	56,1	4%	-45,7	-44,1
Промышленные товары	536,7	536,7	0%	473,8	445,1	6%	62,9	91,6
Химические	86,1	80,8	7%	47,8	46,9	2%	38,2	33,8

Продолжение

	Экспорт			Импорт			Торговый баланс	
	1999	1998	рост	1999	1998	рост	1999	1998
Машиностроение и транспортные средства	283,8	285,9	-1%	243,4	219,6	11%	40,4	66,3
Прочие	166,9	170,1	-2%	182,7	178,5	2%	-15,8	-8,5
Прочие	16,5	13,9	19%	17,9	18,5	-3%	-1,4	-4,6

Внешнеторговый оборот стран Евро-зоны и ЕС-15 по странам-партнерам в январе-октябре 1999г.

	Экспорт			Импорт			Торговый баланс	
	1999	1998	рост	1999	1998	рост	1999	1998
Евро-зона								
Великобритания	129,6	125,4	3%	104,1	101,1	3%	25,5	24,3
США	109,2	100,1	9%	91,0	87,6	4%	18,2	12,5
Швейцария	45,3	41,9	8%	35,7	33,7	6%	9,7	8,1
Япония	21,7	20,0	8%	42,4	40,2	6%	-20,7	-20,1
Швеция	26,7	26,2	2%	26,0	25,4	2%	0,6	0,8
Китай	12,8	11,7	9%	29,4	25,9	14%	-16,7	-14,2
Польша	19,9	20,4	-2%	12,1	11,3	7%	7,8	9,1
Дания	17,1	17,1	0%	14,4	14,3	1%	2,6	2,7
Россия	10,0	16,2	-38%	17,4	16,7	4%	-7,4	-0,5
Болгария	13,8	13,0	6%	12,7	10,9	16%	1,0	2,0
ЕС-15								
США	148,0	134,4	10%	129,9	127,5	2%	18,2	6,9
Швейцария	50,8	46,9	8%	44,0	41,1	7%	6,8	5,9
Япония	28,5	26,4	8%	56,9	54,8	4%	-28,4	-28,4
Китай	15,6	14,1	11%	40,0	35,0	14%	-24,3	-20,9
Норвегия	18,4	20,9	-12%	22,5	24,9	-10%	-4,1	-4,0
Польша	23,3	23,7	-2%	14,3	13,3	7%	9,0	10,3
Россия	11,5	18,8	-39%	20,3	19,8	3%	-8,8	-1,0
Болгария	14,8	14,0	6%	13,9	11,9	17%	0,9	2,1
Турция	16,4	19,0	-14%	12,2	11,3	8%	4,2	7,6
Греция	14,7	14,2	4%	13,6	12,1	12%	1,1	2,1

Торговый оборот между странами-членами Евро-зоны и ЕС-15 в январе-октябре 1999г.

	Экспорт			Импорт			Торговый баланс	
	1999	1998	рост	1999	1998	рост	1999	1998
Бельгия	133,4	130,0	3%	118,7	117,3	1%	14,7	12,7
Дания	37,6	36,4	3%	34,9	34,8	0%	2,7	1,6
Германия	411,0	403,8	2%	356,3	349,9	2%	54,6	54,0
Греция	7,4	7,8	-5%	19,1	21,3	-10%	-11,7	-13,5
Испания	79,8	82,5	-3%	102,8	99,7	3%	-23,1	-17,3
Франция	249,0	237,5	5%	239,3	228,0	5%	9,7	9,5
Ирландия	54,1	47,2	15%	34,2	31,7	8%	19,9	15,5
Италия	177,2	180,7	-2%	165,1	160,0	3%	12,1	20,7
Люксембург	6,4	6,2	3%	8,5	8,4	1%	-2,2	-2,2
Нидерланды	164,1	158,6	3%	151,7	148,6	2%	12,4	10,0
Австрия	49,1	47,5	3%	58,7	51,5	14%	-9,6	-4,0
Португалия	18,1	18,5	-2%	28,4	28,0	1%	-10,3	-9,5
Финляндия	32,2	32,8	-2%	24,3	24,5	-1%	7,9	8,3
Швеция	63,8	62,8	2%	52,1	50,6	3%	11,7	12,2
Великобритания	203,2	205,2	-1%	245,2	240,9	2%	-41,9	-35,7

Уровень безработицы. По данным Евростата от 1.02.2000г., уровень безработицы в Евро-зоне снизился с 9,8% в ноябре 1999г. до 9,6% в декабре 1999г. Уровень безработицы сократился в декабре 1999г. по сравнению с соответствующим месяцем предыдущего года на 0,9 процентных пункта. В ЕС-15 уровень безработицы в декабре 1999г. по сравнению с предыдущим месяцем сократился на 0,2 процентных пункта и составил 8,8%. В декабре 1998г. уровень безработицы в ЕС-15 составлял 9,6%.

Наименьший уровень безработицы был зафиксирован в Люксембурге и Нидерландах (2,6% в ноябре), Дании (4,1%), Австрии (4,2%) и Португалии (4,4%). Самый высокий уровень безработицы в течении последних нескольких лет сохраняется в Испании (15,0% в декабре 1999г.). В течение 1999г. значительных успехов в сокращении числа безработных достигли Нидерланды (с 3,6% в январе до 2,6% в ноябре) и Ирландия (с 7,1% до 5,8%).

Численность безработных в возрасте до 25 лет на территории Европейского Союза колеблется с менее, чем 5% в Нидерландах (в ноябре) до более, чем 25% в Италии (в октябре) и Испании. В декабре 1999г. на территории ЕС-15 этот показатель равнялся 16,8%, а на территории Евро-зоны - 18,0%, в то время как в декабре 1998г. он составлял 18,9% и 20,5% соответственно.

В США уровень безработицы в декабре 1999г. составлял 4,0%, в Японии - 4,5% в ноябре.

По оценке Евростата 12,4 млн. мужчин и женщин были безработными в Евро-зоне и 15,0 млн. в ЕС-15 в декабре 1999г. эти данные скорректированы с учетом критериев МОТ (Международная Организация Труда).

Уровень безработицы в 1999г.

(в % к численности трудовых ресурсов)

	октябрь	ноябрь	декабрь
ЕС-15	9,0	9,0	8,8
Евро-зона	9,8	9,8	9,6
Люксембург	2,7	2,6	...
Нидерланды	2,8	2,6	...
Австрия	4,1	4,2	4,2
Португалия	4,7	4,3	4,4
Дания	4,2	4,1	4,1
Швеция	6,6	6,6	6,6
Бельгия	8,8	8,7	8,7
Германия	9,1	9,1	9,0
Финляндия	10,0	9,9	9,9
Франция	10,6	10,5	10,4
Испания	15,4	15,4	15,0
Ирландия	...	5,9	5,8

Динамика изменений уровня безработицы в декабре 1998-1999гг.

(в % к числу трудовых ресурсов)

	1998				1999			
	всего	мужчин	женщин	в возрасте до 25 лет	всего	мужчин	женщин	в возрасте до 25 лет
ЕС-15	9,6	8,3	11,3	18,9	8,8	7,6	10,5	16,8
ЕС-11	10,5	8,7	12,8	20,5	9,6	7,9	11,9	18,0
Бельгия	9,2	7,5	11,5	21,6	8,7	7,0	10,9	20,1
Дания	4,7	3,7	5,8	7,1	4,1	3,3	5,0	5,6
Германия	9,3	8,8	9,9	9,7	9,0	8,4	9,8	8,9
Испания	17,3	12,4	24,8	32,8	15,0	10,2	22,2	27,4
Франция	11,5	9,7	13,7	26,2	10,4	8,6	12,4	22,8
Ирландия	7,1	7,2	7,0	10,1	5,8	5,8	5,9	7,2
Италия	11,7	9,0	16,0	33,6
Люксембург	2,6	1,8	3,8	5,9
Нидерланды	3,6	2,7	4,7	6,7
Австрия	4,6	3,9	5,5	6,4	4,2	3,5	5,0	5,5
Португалия	4,7	3,8	5,8	10,1	4,4	4,0	4,7	8,6
<Строка0Финляндия	10,7	10,2	11,3	22,6	9,9	9,3	10,4	21,2
Швеция	7,6	7,9	7,2	15,4	6,6	7,1	6,0	12,3
Великобритания	6,4	7,1	5,4	14,2
США	4,3	4,3	4,3	9,6	4,0	4,0	4,0	9,6
Япония	4,4	4,6	4,2	8,8

Первый заместитель Председателя
Агентства Республики Казахстан
по статистике

Ю.Шокаманов

МЕТОДОЛОГИЧЕСКИЕ ПОЯСНЕНИЯ

ПРОМЫШЛЕННОСТЬ

Продукцией промышленного предприятия в стоимостном выражении считается стоимость всех выработанных предприятием за отчетный период готовых изделий (продуктов), полуфабрикатов своей выработки (как из своего сырья и материалов, так и из сырья и материалов заказчиков), предназначенных для реализации на сторону, своему капитальному строительству и своим непромышленным подразделениям выдачи своим работникам в счет оплаты труда, а также работ и услуг промышленного характера, выполненных по заказам. Объем промышленной продукции (работ, услуг) определяется по заводскому методу, т.е. без стоимости внутризаводского оборота. Внутризаводским оборотом предприятия считается стоимость той части выработанных им готовых изделий и полуфабрикатов, которая используется внутри данного предприятия на собственные промышленно-производственные нужды.

Объем промышленной продукции в целом по промышленности и ее видам деятельности определяется как сумма данных об объеме продукции, товаров и услуг промышленного характера, произведенных юридическими лицами и их обособленными подразделениями независимо от формы собственности. Данные об объеме продукции приводятся в фактически действующих ценах. В сводные данные по объему промышленной продукции с учетом производства в секторе домашних хозяйств включаются данные по объему продукции (товаров, услуг), выпускаемой крупными, средними и малыми предприятиями, промышленными подразделениями при непромышленных организациях, а также крестьянскими (фермерскими) хозяйствами и сектором домашних хозяйств.

Производство продукции в натуральном выражении. Данные по видам продукции учитываются по валовому выпуску, т.е. включая продукцию, израсходованную на промышленно-производственные нужды внутри данного предприятия. Показатели об объеме промышленной продукции в натуральном выражении представлены по предприятиям с численностью работающих более 20 человек.

Индекс физического объема - относительный показатель, характеризующий изменение массы произведенных в результате промышленной деятельности благ в сравниваемых периодах. Для определения индекса используется метод, основанный на динамике показателей промышленной продукции в натуральном выражении по твердо установленному набору товаров с последующей поэтапной агрегацией в отраслевые и общепромышленные индексы. Сводный индекс физического объема промышленной продукции ежемесячно определяется по всему кругу хозяйствующих субъектов, исходя из натуральных показателей по предприятиям с численностью свыше 20 человек с последующей корректировкой индекса на объемы работ и услуг промышленного характера, объемов малых предприятий (с численностью до 20 человек), промышленных производств при непромышленных организациях, крестьянских (фермерских) хозяйств и сектора домашних хозяйств.

Объем отгруженной продукции - стоимость продукции собственного производства, фактически отгруженной (переданной) в отчетном периоде потребителям, выполненным работ и услуг промышленного характера, принятых заказчиком, независимо от того, поступили деньги на счет производителя или нет.

СЕЛЬСКОЕ ХОЗЯЙСТВО

Ко всем категориям хозяйств относятся сельхозпредприятия, крестьянские и домашние хозяйства.

К сельскохозяйственным предприятиям относятся госхозы и другие производственные формирования, созданные на их базе (коллективные сельскохозяйственные предприятия, товарищества, акционерные общества, агрофирмы и т.д.), подсобные хозяйства предприятий и организаций.

К домашним хозяйствам относятся личные подсобные хозяйства населения, коллективные сады и огороды, дачные участки.

Крестьянское (фермерское) хозяйство - форма свободного предпринимательства, где на основе пожизненно наследуемого владения, или пользования землей на условиях аренды, осуществляют производство, переработка и реализация сельскохозяйственной продукции.

Продукция сельского хозяйства представляет денежное выражение произведенной продукции растениеводства и животноводства по фактическим средневзвешенным ценам реализации за календарный год.

Для исчисления индекса физического объема продукции сельского хозяйства используется показатель ее объема в сопоставимых ценах.

По реализации скота и птицы (производство мяса) приводится продажа на убой всех видов скота и птицы государству, потребкооперации, на рынке, через собственную торговую сеть и предприятия общественного питания, обмен по бартерным операциям и др.

Производство молока характеризуется фактически надоемным коровьим, овечьим, козьим, верблюжьим, кобыльим молоком, независимо от того, было ли оно реализовано или часть его потреблена в хозяйстве на выпойку телят и поросят. Молоко, высосанное телятами при подсосном их содержании, в продукцию не включается и не учитывается при расчете продуктивности коров.

Производство яиц включает их сбор за год от всех видов домашней птицы, включая яйца, пошедшие на воспроизводство птицы (инкубация и др.).

Данные по производству продукции животноводства и численности скота и птицы от сельскохозяйственных предприятий ежемесячно собираются на основании отчета формы N 24-сх. По домашним и крестьянским (фермерским) хозяйствам эти показатели рассчитываются ежемесячно на основании методики, разработанной Агентством в соответствии с практикой, принятой во многих странах. В основе этих расчетов (оценок) заложены ежегодные учеты (переписи) скота и птицы, выборочные обследования деятельности домашних и крестьянских (фермерских) хозяйств и другие источники информации. При определении объемов производства продуктов животноводства и численности скота в каждом районе и области ежемесячно составляются обороты стада по каждому виду скота и птицы с разбивкой по всем статьям их движения. Показатели оборота стада у домашних хозяйств (т. е. граждан) и крестьянских (фермерских) хозяйств определяются на основании следующей информации:

учет скота и птицы по состоянию на 1 января каждого года;

ежеквартальное наблюдение по данной категории товаропроизводителей объемов производства и реализации продукции животноводства по различным каналам, продуктивности скота, выхода продукции с одной головы забитого скота разного вида и др.

при расчете объемов производства продуктов животноводства и численности скота в крестьянских и домашних хозяйствах используется также другая информация, содержащаяся в отчете формы N 24-сх (продажа скота населению, продуктивность и т. п.), получаемой от сельскохозяйственных предприятий и обследований домашних хозяйств.

ТРАНСПОРТ И СВЯЗЬ

Перевезено грузов – количество грузов в тоннах, перевезенных транспортом.

Грузооборот транспорта – объем работы транспорта по перевозкам грузов, выражается в тонно-километрах (т.е. перемещение 1 тонны груза на 1 километр). Исчисляется суммированием произведений массы перевезенных грузов в тоннах на расстояние перевозки в километрах.

Перевезено пассажиров – число пассажиров, перевезенных за определенный период времени. Единицей наблюдения в статистике перевозок пассажиров является пассажиро-поездка.

Пассажирооборот транспорта – объем работы транспорта по перевозкам пассажиров. Единицей измерения является пассажиро-километр, т.е. перемещение пассажира на расстояние в 1 км. Определяется суммированием произведений количества пассажиров каждой перевозки на расстояние перевозки в километрах.

Перевозки грузов и пассажиров, грузооборот и пассажирооборот определяются на основании сводных итогов предприятий с основным видом деятельности – транспорт (код ОКЭД 60-62, 63, кроме 63.3), представляемых предприятиями Минтранскома республики: РГП «Казакстан темір жолы», А/к «Эйр Казахстан», «Казэронавигацией», частными авиакомпаниями, ЗАО «Интергаз Центральная Азия», «Казактрансойл», ОАО «Речфлот», РГКП водных путей, РГП «Актауский морской торговый порт». По автомобильному транспорту – включаются данные сплошного государственного статистического наблюдения о деятельности юридических лиц, а также оценка объема работы, выполненной автотранспортными организациями, относящимися к субъектам предпринимательства (физическими лицами, занимающимися коммерческими грузовыми и пассажирскими перевозками).

Объем услуг связи – объем работ по приему, обработке, передаче и доставке почтовых отправлений или сообщений электросвязи в денежном выражении, определяется на основании сводных итогов, представляемых предприятиями связи Минтранскома Казахстана (ОАО «Казактеле-

ком», РГППС «Госпочта») и Министерства информации и общественного согласия республики (РГКП «Казтелерадио», РГП АРТПС).

ИНВЕСТИЦИИ

Под **инвестициями в нефинансовые активы**, согласно международным стандартам, понимаются инвестиции в основной капитал, инвестиции в пополнение запасов материальных оборотных средств (производственные запасы, незавершенное производство, готовая продукция, товары для перепродажи), в ценности, в приобретение произведенных материальных активов (земельных участков, участков недр, других объектов природопользования) и произведенных нематериальных активов (патенты, лицензии, права пользования земельными участками, объектами природопользования, авторские права, организационные расходы, торговые марки, товарные знаки и т.д.).

Инвестиции в основной капитал представляют собой совокупность затрат, направленных на приобретение, создание и воспроизводство основных фондов. Инвестиции в основной капитал включают в себя вложения средств в здания и сооружения, машины и оборудование, скот, многолетние насаждения, на буровые и геологоразведочные работы, приобретение программного обеспечения, оригиналы литературных и художественных произведений.

Данные об инвестициях в основной капитал определены с учетом инвестиционной деятельности субъектов малого предпринимательства и досчетов объемов скрытой и неформальной деятельности.

Затраты на капитальный ремонт основных фондов - затраты на капитальный ремонт оборудования, машин, транспортных средств, зданий и сооружений.

Инвестиции в жилищное строительство - затраты по возведению жилых зданий, т.е. зданий, предназначенных для невременного проживания людей: жилых домов, входящих в жилищный фонд (общего назначения, общежития, спальные корпуса школ-интернатов, учреждений для детей-сирот и детей, оставшихся без попечения родителей, приютов для престарелых и инвалидов), жилых зданий (помещений), не входящих в жилищный фонд.

Инвестиции в машины, оборудование, инструмент, инвентарь - затраты на приобретение машин, транспортных средств, оборудования, инструмента и инвентаря (новых и бывших в употреблении у других организаций), а также затраты на монтаж оборудования на месте его постоянной эксплуатации, проверку и испытание качество монтажа.

СТРОИТЕЛЬСТВО

Объем подрядных работ - включает стоимость выполненных подрядными организациями по договорам подряда с заказчиками строительно-монтажных работ (новое строительство, реконструкция, расширение, техническое перевооружение), текущего и капитального ремонта, включая стоимость работ по ремонту жилищ (квартир) и других построек по заказам населения за счет их средств, а также стоимость других подрядных работ, к которым относятся работы по изготовлению нестандартизированного котельно-вспомогательного оборудования, культур-технические работы, на землях не требующих осушения, работы по первичному окультуриванию сельскохозяйственных угодий, работы по строительству экспериментальных зданий и др.

К зданиям относится строительная система, состоящая из несущих и ограждающих или совмещенных (несущих и ограждающих) конструкций, образующих наземный замкнутый объем, предназначенный для проживания или пребывания людей в зависимости от функционального назначения и для выполнения различного вида производственных процессов.

Общий строительный объем зданий - это сумма строительного объема выше отметки плюс минус 0, 00 (надземная часть) и ниже этой отметки (подземная часть). Строительный объем надземной и подземной частей здания определяется в пределах ограничивающих поверхностей. По жилым зданиям строительный объем определяется по акту приемки.

Общая площадь здания - это сумма площадей всех этажей здания (включая технические, мансардные, цокольные и подвальные), измеренных в пределах внутренних поверхностей наружных стен, а также площадей балконов и лоджий.

В число построенных квартир включается количество квартир в законченных строительстве жилых домах квартирного, гостиничного типа и общежитиях.

Общая площадь жилых домов состоит из жилой площади и площади подсобных (вспомогательных) помещений в квартирных домах и общежитиях постоянного типа, в домах для инвалидов и престарелых, спальных помещениях детских домов, школ-интернатов. К подсобным (вспомогательным) помещениям относятся помещения, расположенные внутри квартир: кухни, коридоры, санитарные узлы, ванны и гардеробные комнаты, кладовые, встроенные шкафы. В общежитиях к подсобным (вспомогательным) помещениям, кроме вышеуказанных, относятся помещения культурно-бытового назначения и медицинского обслуживания. В площадь подсобных (вспомогательных) помещений включаются крытые приквартирные веранды, лоджии, террасы и балконы с установленными понижающими коэффициентами, если это предусмотрено технико-экономическими показателями проектов жилых домов.

Средняя фактическая стоимость строительства 1 кв. метра общей площади жилых домов определяется как сумма фактически произведенных застройщиками капитальных затрат, приходящихся на 1 кв. метр общей площади всех законченных строительством за отчетный период жилых домов независимо от даты начала строительства и степени комфортности, включая дома, строительство которых осуществлялось с нарушением нормативных сроков.

ВНЕШНЯЯ ТОРГОВЛЯ

Основными показателями, учитываемыми в статистике внешней торговли, являются: внешнеторговый оборот, экспорт, импорт, сальдо внешнеторгового баланса.

Внешнеторговый оборот - сумма стоимостей экспорта и импорта страны за определенный период.

Экспорт товаров - вывоз из страны на коммерческой основе товаров отечественного производства и реэкспортных товаров иностранного происхождения.

Импорт товаров - ввоз из-за границы на коммерческой основе товаров иностранного происхождения, предназначенных для использования внутри страны и для реэкспорта.

Баланс внешней торговли (сальдо внешней торговли) - соотношение между стоимостью экспорта и импорта страны за определенный период. Баланс внешней торговли считается активным, если стоимость экспорта превышает стоимость импорта, и пассивным - при обратном соотношении.

Данные **без учета неорганизованной торговли** получены на основе обработки грузовых таможенных деклараций. Для юридических лиц декларированию подлежат все товары, перемещаемые через таможенную границу республики, принадлежащие любым юридическим лицам, либо находящиеся в их распоряжении, независимо от государственной или иной принадлежности, месторасположения, пользования таможенными льготами. Под товарами понимается все движимое имущество (включая электроэнергию, газ, нефть), которые при ввозе увеличивают, а при вывозе уменьшают материальные ресурсы страны. Для физических лиц грузовая таможенная декларация оформляется на те товары, которые предназначены для производственного потребления. Таким образом, в таможенную статистику не включаются товары, перевозимые в рамках неорганизованной торговли.

Данные **с учетом неорганизованной торговли** также базируются на информации, полученной из грузовых таможенных деклараций, но кроме того в объем внешнеторгового оборота дополнительно включены досчеты по «челночной» торговле, неучтенному экспорту и импорту. Данные досчеты производятся на общий объем экспорта и импорта без разбивки по конкретным товарам и странам. Методика определения объемов неорганизованной торговли, в основном, базируется на оценке произведенных внешнеторговых операций официально не учтенных таможенными органами.

Таможенная статистика ведет учет ввоза и вывоза товаров на основании «общей» системы учета внешней торговли, при которой учитываются все товары, поступающие в пределы государственной территории страны или покидающие ее пределы. При этом границей статистической территории страны выступает государственная граница.

В объем **экспорта** включаются: экспорт товаров национального происхождения, экспорт товаров после их переработки, реэкспорт импортированных товаров, экспорт из свободных таможенных зон и свободных складов, экспорт товаров из магазинов беспошлинной торговли, а также товары, вывозимые для аренды сроком на один год и более.

Основными составными компонентами **импорта** являются: импорт товаров, предназначенных для использования внутри страны, импорт товаров, используемых для переработки, реимпорти-

руемые товары, импорт товаров, находящихся в свободных таможенных зонах и на свободных складах, импорт товаров, направленных в зону беспошлинной торговли, товары, ввозимые для аренды сроком на один год и более.

Не учитываются таможенной статистикой следующие операции:

- с монетарным золотом, ценными бумагами, банкнотами и монетами, находящимися в обращении;
- транзит иностранных товаров через территорию страны;
- реэкспорт товаров без завоза в страну;
- с товарами, ввозимыми и вывозимыми временно (в частности, товары, предназначенные для выставок, ярмарок и консигнаций в нереализованной части);
- с товарами, предназначенными для служебного пользования дипломатических и консульских представительств иностранных государств; дары государственным органам, главам государств, членам правительств;
- товары, предназначенные для обеспечения боеготовности и повседневной деятельности отечественных воинских частей, дислоцирующихся за пределами государства;
- с товарами, не являющимися предметом коммерции.

Географическое распределение внешнеторгового потока производится по такой схеме:

- экспорт товаров - по стране назначения (потребления) товара;
- импорт товаров - по стране происхождения товара.

Стоимостной учет экспортных товаров производится в ценах ФОБ или ДАФ (условие продажи товара, по которому в цену товара включается его стоимость и расходы по доставке и погрузке товара на борт судна или до границы страны-экспортера); импортных товаров - в ценах СИФ или СИП (условие продажи товара, согласно которому в цену товара включается его стоимость, расходы по страхованию и транспортировке товара до порта или границы страны-импортера).

Стоимостные показатели выражаются в долларах США, пересчет иностранных валют в доллары осуществляется по официальному курсу, установленному Национальным банком республики, на дату принятия таможенной декларации к оформлению.

В учете экспорта и импорта применяется классификатор «Товарная номенклатура внешнеэкономической деятельности стран СНГ» (ТН ВЭД СНГ), разработанная на базе шестизначной Гармонизированной системы описания и кодирования товаров (ГС) и Комбинированной тарифно-статистической номенклатуры Европейского Союза (КН ЕС).

В соответствии с ТН ВЭД СНГ определяется единица измерения товара для целей количественного учета. Товары, для которых не определена дополнительная единица измерения, учитываются в тоннах по весу нетто. В противном случае учет производится по той единице измерения, которая указана в номенклатуре (штук, пар, литров и т.д.).

ЦЕНЫ

Индекс потребительских цен характеризует изменение во времени общего уровня цен на товары и услуги, приобретаемые населением для личного потребления. Набор товаров и услуг включает 344 позиции. Регистрация цен производится по выборочной сети предприятий торговли и сферы услуг различных форм собственности во всех областных центрах, столице и определенному кругу городов и районных центров. Используемая для агрегирования система весов в части их расходов рассчитывается на основании материалов обследований домашних хозяйств за предшествующий год. Уровень средних цен по республике определяется как среднеарифметическая взвешенная величина из уровней цен отдельных регионов.

Величина прожиточного минимума - стоимостная оценка минимальной потребительской корзины, обеспечивающая человеку удовлетворение минимальных потребностей на уровне, принятом обществом на данном этапе его развития.

Индекс цен производителей промышленной продукции отражает динамику цен промышленной продукции, изготовленной предприятиями республики, без учета налога на добавленную стоимость и акцизов. Наблюдение за изменением цен ведется по выборочной сети базовых предприятий. Регистрация цен осуществляется по определенному перечню товаров, в который включа-

ются наиболее представительные изделия, близкие по основным качественным параметрам, используемому сырью и технологическому процессу производства. Для агрегирования индексов цен по видам экономической деятельности в качестве базы взвешивания используются данные о стоимости промышленной продукции за предшествующий год.

Индекс цен приобретения продукции производственно-технического назначения предназначен для измерения динамики цен на материально-технические ресурсы, приобретенные промышленными предприятиями республики для технологического процесса. Регистрация ведется по отобранным группам ресурсов.

Индекс цен экспортных поставок характеризует изменение цен на товары, производимые в республике и экспортируемые в другие страны.

Индекс цен импортных поступлений отражает динамику цен на продукцию, закупленную в странах мирового сообщества для нужд республики.

Они рассчитываются с использованием данных таможенной статистики. Цена внешней торговли, подлежащая регистрации, представляет собой цену реализации экспортируемой и импортируемой продукции без учета таможенных пошлин и расходов, связанных с отечественными посредниками (оптовыми и розничными). Наблюдение за динамикой цен производится по набору товаров-представителей, входящих в товарные группы. Для агрегирования индивидуальных индексов используются данные о стоимости экспортируемой и импортируемой продукции в году, предшествующему отчетному.

Индекс цен в строительстве рассчитывается путем агрегирования индексов цен по элементам технологической структуры капитальных вложений (строительно-монтажным работам, капитальным вложениям по машинам и оборудованию, прочим капитальным работам и затратам), взвешенным по их доле в общем объеме.

В основе индекса цен на строительно-монтажные работы лежат данные регистрации цен на материалы, детали и другие элементы стоимости строительной продукции, оплата труда работников в выборочной сети базовых строительных организаций во всех регионах республики. Расчет производится на основе специально разработанных технологических моделей, представляющих собой перечень материальных, трудовых и финансовых ресурсов, характеризующий затраты на производство строительно-монтажных работ.

Индекс цен на машины и оборудование исчисляется по данным об изменении цен производителей оборудования, используемого в строительстве.

Показатель изменения цен на прочие капитальные работы и затраты определяется из индексов цен на основные составляющие этих работ (проектно-изыскательские работы, работы по эксплуатационному и глубокому разведочному бурению и другие затраты).

Индекс цен на реализованную продукцию сельского хозяйства исчисляется на основании регистрации цен на отобранные виды продуктов-представителей, реализуемые сельскохозяйственными товаропроизводителями по всем каналам сбыта. Наблюдение осуществляется по выборочной сети сельхозформирований всех форм собственности. Цены реализации сельскохозяйственной продукции приводятся без расходов на транспортировку, погрузку и разгрузку продукции, а также налога на добавленную стоимость. Для агрегирования индивидуальных индексов цен по однородным группам, видам экономической деятельности в качестве базы взвешивания используются данные об объемах реализации сельхозпродукции за определенный базовый год.

Индекс тарифов на грузовые перевозки дает оценку изменения транспортных тарифов за услуги по перевозке грузов различными видами транспорта. Он определяет их динамику за текущий период по сравнению с базовым без учета изменения структуры перевезенных грузов по разнообразным признакам (виду груза, размеру отправки, скорости доставки и т.п.). По каждому виду транспорта регистрируется тариф за услугу-представитель, под которой понимается доставка конкретным видом транспорта одной тонны наиболее часто перевозимого вида груза на фиксированное расстояние (определенный маршрут). За базу взвешивания принимаются данные о доходах, полученных транспортными предприятиями от оказания услуг по перевозке грузов за предшествующий год.

Индекс тарифов на услуги связи для юридических лиц характеризует общее изменение во времени тарифов на почтовые и телекоммуникационные услуги связи для различных категорий пользователей (бюджетных и хозрасчетных организаций). Расчет индексов тарифов производится по определенному перечню видов услуг-представителей, оказываемых предприятиями связи. В качестве базы взвешивания используются данные о доходах, полученных предприятиями связи от оказания различных видов услуг за предшествующий год.

ГОСУДАРСТВЕННЫЕ ФИНАНСЫ

Статистика государственных финансов ведет учет доходов и расходов государственного управления.

Информационная база статистики государственных финансов сформирована на основе представляемых Министерством финансов Республики Казахстан отчетов по исполнению государственного, республиканского и местных бюджетов.

Государственный бюджет - это основной финансовый план формирования и расходования денежных средств для обеспечения функций органов государственной власти. Государственный бюджет объединяет республиканский и местные бюджеты.

Республиканский бюджет - централизованный денежный фонд, утверждаемый законом Республики Казахстан, формируемый за счет поступлений и финансирования дефицита (использования профицита бюджета и предназначенный для финансирования республиканских бюджетных программ, определяемых Правительством Республики Казахстан для осуществления функций, возложенных на него Конституцией и законодательными актами Республики Казахстан.

Местные бюджеты (бюджеты административно-территориальных единиц) - областные бюджеты, финансовые фонды (бюджеты) специальных экономических зон, бюджеты городов (кроме городов районного значения), районов, за исключением районов в городах.

Поступления в бюджет - совокупность доходов бюджета, официальных трансфертов (кроме расходов бюджета) и погашения основного долга по кредитам ранее выданным из бюджета.

Доходы бюджета - объем поступлений от налогов, сборов и других обязательных платежей в бюджет, неналоговых и иных поступлений, а также доходов от операций с капиталом, поступающих в бюджет на безвозвратной основе.

Под налоговыми доходами понимают обязательные, безвозмездные, невозвратные платежи в пользу бюджета. К налоговым доходам относятся также штрафы, пени, уплаченные за нарушения налогового законодательства.

К неналоговым доходам относятся обязательные платежи - доходы от использования имущества, дивиденды по акциям, и иным ценным бумагам, доходы от внешнеэкономической деятельности.

Официальные трансферты (гранты) - безвозмездно перечисляемые иностранными государствами или международными организациями средства для поддержки бюджета или иных целей, связанных с реализацией функций государства.

Расходы бюджета - средства, выделяемые на безвозвратной основе, в пределах утвержденного бюджета. Расходы формируются по следующим направлениям: на содержание органов государственной власти и управления, правоохранительных органов; расходы на национальную оборону, на финансирование отраслей экономики (промышленность, сельское хозяйство, строительство, транспорт, связь), на финансирование социально-культурного развития, науки; внешнеэкономическую деятельность; расходы, связанные с обслуживанием государственного долга и др.

Источники финансирования дефицита бюджета подразделяются на внутренние и внешние.

Внутренние источники - кредиты, полученные Республикой Казахстан от кредитных организаций в валюте Республики Казахстан; государственные займы, осуществляемые путем выпуска ценных бумаг от имени Республики Казахстан, бюджетные ссуды.

Внешние источники - государственные займы, осуществляемые в иностранной валюте путем выпуска ценных бумаг от имени Республики Казахстан; кредиты правительств иностранных государств, банков и фирм, международных финансовых организаций, предоставленные в иностранной валюте.

Дефицит бюджета - величина превышения расходов бюджета над его доходами.

Профицит бюджета - величина превышения доходов бюджета над его расходами.

Недоимка - сумма налога и сбора, не уплаченная в установленный законодательством о налогах и сборах срок.

ДЕНЕЖНОЕ ОБРАЩЕНИЕ И КРЕДИТ

(Раздел сформирован по данным, представленным Национальным банком Республики Казахстан, Акционерным Народным сберегательным банком Казахстана)

Совокупная **денежная масса** состоит из агрегатов денежной массы:

$M0$ = наличные деньги в обращении;
 $M1$ = $M0$ + переводимые депозиты населения и небанковских юридических лиц в тенге;
 $M2$ = $M1$ + другие депозиты населения и небанковских юридических лиц в тенге + переводимые депозиты населения и небанковских юридических лиц в иностранной валюте;
 $M3$ = $M2$ + другие депозиты населения и небанковских юридических лиц в иностранной валюте.

Чистые международные резервы = валовые резервы - обязательства. (Данный показатель рассчитывается Нацбанком Республики Казахстан)

ЦЕННЫЕ БУМАГИ

Государственные ценные бумаги - ценные бумаги выпущенные от имени Правительства или местных органов власти, гарантированные Правительством. Включают долгосрочные, среднесрочные и краткосрочные обязательства (облигации):

МЕККАМ - Государственные краткосрочные казначейские обязательства;

МЕОКАМ - Государственные среднесрочные казначейские обязательства;

МЕАКАМ - Государственные долгосрочные казначейские обязательства

Приводимые показатели характеризуют находящиеся в обращении государственные ценные бумаги с учетом погашенных.

Корпоративные ценные бумаги, эмитируемые компаниями и предприятиями, включают в себя акции банков, акции бирж, акции инвестиционных компаний и фондов, акции промышленных компаний и облигации.

Акция - ценная бумага, удостоверяющая право владельца на долю собственности акционерного общества, дающая право ее владельцу на получение части прибыли в виде дивиденда и на участие в управлении обществом.

Облигация - ценная бумага, подтверждающая обязательство эмитента возместить владельцу ценной бумаги ее номинальную стоимость в установленный срок и предоставляющая право владельцу на получение фиксированного процента от номинальной

Другие ценные бумаги отражает объем ценных бумаг таких, как банковские сертификаты, векселя, фьючерсы, опционы, варранты, коносаменты и т.д.

ПОТРЕБИТЕЛЬСКИЙ РЫНОК

Розничный товарооборот отражает объем проданных потребительских товаров населению для конечного потребления или использования в домашнем хозяйстве. В объем включаются данные по предприятиям - юридическим лицам как с основным так и не основным видом деятельности «Розничная торговля», а также объем продажи физическими лицами, занимающихся индивидуальной предпринимательской деятельностью.

Оптовый товарооборот отражает объем проданных товаров (продукции) розничным, промышленным и другим коммерческим пользователям для последующей перепродажи.

Оптовый товарооборот за вознаграждение (через коммиссионных агентов) - определяет доход (вознаграждение), полученный в результате посреднической деятельности предприятия.

Услуги предприятий общественного питания включают оборот от продажи населению готовой пищи ресторанами, кафе, и др. подобными предприятиями, зарегистрированными как юридические лица.

Услуги предприятий по ремонту автотранспортных средств и предметов личного пользования отражают стоимость работ (услуг), оказанных населению предприятиями - юридическими лицами, осуществляющих данные виды деятельности.

РЫНОК ТРУДА

Информация по рынку труда и безработице подготовлена на основании отчетных данных Министерства труда и социальной защиты Республики Казахстан. Сбор и разработка отчетности осуществляется ежемесячно и ежеквартально.

В методологии основных показателей используются рекомендации Международной Организации Труда (МОТ). Следует отметить, что вся информация, подготавливаемая местными служба-

ми (центрами) занятости Минтрудсоцзащиты отслеживает ситуацию только на фиксированном рынке труда

Безработные - это лица, достигшие определенного возраста, принятого в национальном законодательстве республики, т.е. в возрасте 16 лет и старше, которые в рассматриваемый период не имели работы (доходного занятия), занимались ее поиском с помощью служб занятости или самостоятельно и были готовы приступить к ней незамедлительно или в течение периода, определенного национальным законодательством. При отнесении к безработным должны быть соблюдены все три критерия, перечисленные выше.

Численность граждан, обратившихся в службу занятости по вопросам трудоустройства. Этот показатель характеризует общую численность обратившихся в службу занятости по вопросам трудоустройства, включая занятых лиц, ищущих другую работу в связи с предстоящим высвобождением, окончанием срока найма или желающих работать в свободное от основной работы время и т.п.

Безработные, зарегистрированные в службах занятости - трудоспособные граждане не имеющие работы и заработка (трудового дохода), являющиеся гражданами Республики Казахстан, зарегистрированные в центре занятости по месту жительства в целях поиска подходящей работы, ищущие работу и готовые приступить к ней. Этот показатель характеризует масштабы официальной безработицы (число признанных безработными в установленном порядке).

Уровень официально зарегистрированной безработицы - отношение численности безработных, зарегистрированных в службах занятости, к численности экономически активного населения на конец отчетного периода, в процентах.

Потребность предприятий в работниках, заявленная в службы занятости - показатель, характеризующий спрос на рабочую силу: число вакансий, сообщенных предприятиями в службу занятости.

Численность трудоустроенных граждан - число получивших работу при содействии службы занятости.

ДЕНЕЖНЫЕ ДОХОДЫ И РАСХОДЫ

Денежные доходы и расходы населения исчисляются на базе данных выборочных обследований шести тысяч домашних хозяйств.

Денежные доходы населения – доходы от наемной и самостоятельной занятости, собственности, продаж, социальные трансферты и прочие.

Среднедушевые денежные доходы населения исчисляются путем деления общей суммы денежных доходов на численность наличного населения.

Реальные денежные доходы – денежные доходы с учетом изменений потребительских цен.

Реальные располагаемые денежные доходы – денежные доходы за вычетом обязательных платежей и взносов, скорректированные на индекс потребительских цен.

Распределение населения по размеру среднедушевого располагаемого денежного дохода – численность (или доля) населения, сгруппированная в заданных интервалах по уровню среднедушевых располагаемых денежных доходов.

Распределение общего объема денежных доходов по различным группам населения – процент общего объема денежных доходов, которым обладает каждая из 20-ти (10-ти)-процентных групп населения.

Коэффициент концентрации доходов (индекс Джини) – степень отклонения фактического объема распределения доходов населения от линии их равномерного распределения. Для равномерного распределения он равен нулю, в условиях абсолютного неравенства он равен единице.

Денежные расходы населения – потребительские расходы, налоги, сборы, платежи, покупка недвижимости, прочие расходы, не связанные с потреблением.

Потребительские расходы – часть денежных расходов населения, направленная на приобретение потребительских товаров и услуг. Включают покупку продуктов питания, алкогольных напитков, табачных изделий, непродовольственных товаров, платных услуг.

Домашнее производство – стоимость товаров, продукции и услуг, являющихся результатом производственной деятельности домашних хозяйств, предназначенных как для собственного потребления, так и для продажи.

ОПЛАТА ТРУДА

Информация об оплате труда подготовлена на основе сведений полученных статистическими органами от предприятий (организаций) как по отраслям экономики, так и региональном разрезе.

Среднемесячная номинальная заработная плата исчисляется путем деления фактически начисленного фонда заработной платы работников списочного состава и совместителей на численность, принимаемую для исчисления средней заработной платы и других средних величин и на число месяцев в отчетном периоде.

В фонд заработной платы включаются все начисленные суммы в денежной и натуральной формах (независимо от источника финансирования) за отработанное время, а также за неотработанное, но оплаченное время (например, ежегодные отпуска), различные премии, доплаты, надбавки, материальная помощь и выплаты социального характера.

Реальная заработная плата - это покупательная способность номинальной заработной платы, характеризующая объем товаров и услуг, которые можно приобрести на заработную плату в текущем периоде. Для характеристики покупательной способности заработной платы в связи с изменениями цен на потребительские товары и услуги рассчитываются индексы реальной заработной платы. **Индекс реальной заработной платы** определяется делением индекса средней номинальной заработной платы на индекс потребительских цен на товары и услуги. Оба индекса должны относиться к одному и тому же временному периоду.

ДЕМОГРАФИЯ

Население (постоянное население) - постоянно проживающие лица, включая временно отсутствующих на момент последней переписи населения. Текущая оценка численности постоянного населения производится на начало года от итогов переписи, к которым прибавляются числа родившихся и прибывших в Казахстан и вычитаются числа умерших и выбывших из страны (ежемесячный расчет численности постоянного населения осуществляется по той же методике на основании текущей оценки на начало года).

Естественное движение населения - обобщенное название совокупности рождений и смертей, изменяющих численность населения, так называемым естественным путем. К естественному движению населения относятся также браки и разводы: хотя они не меняют численность населения, но учитываются в том же порядке, что и рождения и смерти.

Сведения о **рождениях, смертях, браках, разводах** получают на основании статистической разработки данных, содержащихся в актовых записях соответственно о рождении, смерти, заключении и расторжении брака, составляемых органами записи актов гражданского состояния. В число родившихся включены только родившиеся живыми.

Источником информации о **причинах смерти** являются записи во врачебных свидетельствах о смерти, составляемых врачом относительно заболевания, несчастного случая, убийства, самоубийства и другого внешнего воздействия, послужившего причиной смерти. Эти документы вместе с актовыми записями о смерти направляются для разработки в органы статистического управления.

Общие **коэффициенты рождаемости и смертности** - отношение соответственно числа родившихся (живыми) и числа умерших к среднегодовой численности населения. Исчисляются на 1000 населения. Коэффициент естественного прироста - **разность общих коэффициентов рождаемости и смертности**.

Общие **коэффициенты брачности и разводимости** - отношение числа зарегистрированных браков и разводов к среднегодовой численности населения. Исчисляются на 1000 населения.

Коэффициенты смертности по причинам смерти - отношение числа умерших от указанных причин смерти к среднегодовой численности населения. Исчисляются на 100000 населения.

Коэффициент младенческой смертности исчисляется как сумма двух составляющих, первая из которых - отношение числа умерших в возрасте до одного года из поколения, родившегося в том году, для которого вычисляется коэффициент, к общему числу родившихся в том же году; а вторая - отношение числа умерших в возрасте до одного года из поколения, родившегося в предыдущем году к общему числу родившихся в предыдущем году. Исчисляются на 1000 родившихся живыми.

Все коэффициенты приведены в пересчете на год.

Данные о **миграции** населения получены в результате разработки поступающих от органов внутренних дел документов статистического учета населения по месту жительства.

Данные о **вынужденных переселенцах и беженцах** приведены по данным Агентства РК по миграции и демографии в отношении лиц, официально получивших соответствующий статус в территориальных органах службы.

ЗАБОЛЕВАЕМОСТЬ

Число зарегистрированных инфекционных заболеваний (по видам) характеризует показатель заболеваемости населения инфекционными болезнями.

Уровень заболеваемости – это отношение числа больных (с впервые установленным диагнозом, выявленных (или взятых на учет) при обращении в медицинское учреждение при профилактическом осмотре, к среднегодовой численности населения.

ПРЕСТУПНОСТЬ

Преступность – социально-правовое явление, включающее преступления, совершенные на конкретной территории в течение определенного периода времени, и характеризующееся количественными и качественными показателями.

Зарегистрированное преступление – выявленное и официально взятое на учет общественно опасное деяние, предусмотренное уголовным законодательством.

Тяжкое преступление – умышленное деяние, представляющее повышенную общественную опасность, предусмотренное Уголовным Кодексом Республики Казахстан. Максимальное наказание за совершение тяжкого преступления не превышает двенадцати лет лишения свободы.

Особо тяжким преступлением признается умышленное деяние, за совершение которого Уголовным Кодексом Республики Казахстан предусмотрено наказание в виде лишения свободы на срок свыше двенадцати лет.

Экономическое преступление – уголовно наказуемое деяние, совершенное в сфере производства, распределения и потребления товаров и услуг, в том числе связанное с незаконным использованием служебного статуса (хищения, совершенные путем присвоения, растраты, злоупотребления служебным положением; обман потребителей, нарушение правил торговли; нарушение государственной дисциплины цен, уклонение от уплаты налогов, выпуск и продажа товаров, оказание услуг, не отвечающих требованиям безопасности и пр.).

Лица, совершившие преступления – официально взятые на учет органами внутренних дел лица, на которые заведены уголовные дела.

Лица, привлеченные к уголовной ответственности – лица, в отношении которых вынесено постановление о привлечении в качестве обвиняемого.

Преступность несовершеннолетних – совокупность преступлений, совершенных подростками, которым ко времени совершения преступлений исполнилось четырнадцать, но не исполнилось восемнадцать лет.

Экономические потери от преступлений - установленная органами следствия по оконченным делам и материалам сумма материального ущерба, причиненного преступлением.

Раскрываемость преступлений – отношение числа преступлений, дела о которых окончены расследованием в отчетном периоде, к общему числу раскрытых и нераскрытых преступлений независимо от времени возбуждения уголовного дела и времени регистрации данного преступления.

КОНЪЮНКТУРНЫЕ ОБСЛЕДОВАНИЯ

Конъюнктурное обследование - обследование деловой активности предприятий, которое строится на сборе и обобщении «качественной» информации, получаемой от экономических агентов, основанной на оценке текущего экономического состояния их структур и намерений на ближайшую перспективу (2-3 месяца).

Обследование потребителей - обследование с целью получения оперативной информации по оценкам и ожиданиям потребителей относительно изменения общего экономического положения в стране и состоянии финансов в собственном домашнем хозяйстве.

**СТАТИСТИЧЕСКИЕ ПОКАЗАТЕЛИ
СОЦИАЛЬНО-ЭКОНОМИЧЕСКОГО
ПОЛОЖЕНИЯ РЕСПУБЛИКИ КАЗАХСТАН**

**Количество зарегистрированных юридических лиц по формам собственности
и размеру в разрезе областей Республики Казахстан***

По состоянию на 01.03.2000

	Всего	в том числе по формам и видам собственности:				
		государ- ственная	частная	из них		иност- ранная
				с участием государства (без иност- ранного участия)	совместных предприятий (с иност- ранным участием)	
РЕСПУБЛИКА КАЗАХСТАН	124424	22595	99333	1684	2842	2496
Малые	110972	15707	92840	903	2615	2425
Средние	11128	6086	4997	540	160	45
Крупные	2324	802	1496	241	67	26
АКМОЛИНСКАЯ	5430	1552	3872	89	32	6
Малые	4438	1183	3250	39	28	5
Средние	743	313	430	32	3	-
Крупные	249	56	192	18	1	1
АКТЮБИНСКАЯ	5688	1461	4213	35	63	14
Малые	5031	1137	3881	15	48	13
Средние	540	289	250	14	10	1
Крупные	117	35	82	6	5	-
АЛМАТИНСКАЯ	6841	1682	5095	148	113	64
Малые	5484	1015	4412	85	95	57
Средние	1112	597	511	51	14	4
Крупные	245	70	172	12	4	3
АТЫРАУСКАЯ	2746	788	1929	69	75	29
Малые	2403	584	1794	45	64	25
Средние	290	186	101	17	8	3
Крупные	53	18	34	7	3	1
ВОСТОЧНО-КАЗАХСТАНСКАЯ	10402	2244	8098	107	82	60
Малые	9262	1559	7647	65	69	56
Средние	966	613	351	31	8	2
Крупные	174	72	100	11	5	2
ЖАМБЫЛСКАЯ	5414	1273	4129	156	28	12
Малые	4700	875	3813	75	22	12
Средние	607	367	240	56	3	-
Крупные	107	31	76	25	3	-
ЗАПАДНО-КАЗАХСТАНСКАЯ	3184	821	2347	52	47	16
Малые	2625	554	2056	21	40	15
Средние	461	247	213	11	6	1
Крупные	98	20	78	20	1	-
КАРАГАНДИНСКАЯ	10406	1988	8342	256	92	76
Малые	9234	1399	7774	111	74	61
Средние	975	515	453	104	8	7
Крупные	197	74	115	41	10	8
КЫЗЫЛОРДИНСКАЯ	3379	1047	2332	37	14	-
Малые	2738	654	2084	17	8	-
Средние	582	365	217	16	5	-
Крупные	59	28	31	4	1	-
КОСТАНАЙСКАЯ	7131	1765	5337	20	45	29
Малые	6158	1330	4800	10	40	28
Средние	771	361	410	6	4	-
Крупные	202	74	127	4	1	1
МАНГИСТАУСКАЯ	2885	511	2344	50	51	30
Малые	2591	340	2222	27	46	29
Средние	247	156	90	16	4	1
Крупные	47	15	32	7	1	-
ПАВЛОДАРСКАЯ	7237	1598	5621	162	43	18
Малые	6374	1129	5232	87	33	13
Средние	724	422	301	56	3	1
Крупные	139	47	88	19	7	4
СЕВЕРО-КАЗАХСТАНСКАЯ	4602	1409	3174	80	57	19
Малые	3909	1118	2777	49	46	14
Средние	549	262	284	20	6	3
Крупные	144	29	113	11	5	2

Продолжение

	Всего	в том числе по формам и видам собственности:				
		государ- ственная	частная	из них		иностр- анная
				с участием государства (без иностр- анного участия)	совместных предприятий (с иностр- анным участием)	
ЮЖНО-КАЗАХСТАНСКАЯ	11705	2537	9139	115	128	29
Малые	10568	1835	8705	81	120	28
Средние	983	636	346	25	5	1
Крупные	154	66	88	9	3	-
ГОРОД АСТАНА	5962	556	5262	50	201	144
Малые	5538	324	5073	16	193	141
Средние	348	189	158	23	6	1
Крупные	76	43	31	11	2	2
ГОРОД АЛМАТЫ	31412	1363	28099	258	1771	1950
Малые	29919	671	27320	160	1689	1928
Средние	1230	568	642	62	67	20
Крупные	263	124	137	36	15	2

*Без юридических лиц, зарегистрированных до 01.08.95 г. и не прошедших
перерегистрацию в связи с выходом нового Гражданского кодекса

**Количество зарегистрированных юридических лиц
по формам собственности, размеру и видам деятельности***

По состоянию на 01.03.2000

	Всего	в том числе по формам и видам собственности:				
		государ- ственная	частная	из них		иностр- анная
				с участием государства (без иностр- анного участия)	совместных предприятий (с иностр- анным участием)	
РЕСПУБЛИКА КАЗАХСТАН	124424	22595	99333	1684	2842	2496
Малые	110972	15707	92840	903	2615	2425
Средние	11128	6086	4997	540	160	45
Крупные	2324	802	1496	241	67	26
СЕЛЬСКОЕ ХОЗЯЙСТВО, ОХОТА И ЛЕСОВОДСТВО	9835	382	9431	155	51	22
Малые	7503	250	7233	72	48	20
Средние	1593	103	1489	48	3	1
Крупные	739	29	709	35	-	1
РЫБОЛОВСТВО, РЫБОВОДСТВО	255	20	235	5	1	-
Малые	218	18	200	1	1	-
Средние	25	2	23	3	-	-
Крупные	12	-	12	1	-	-
ГОРНОДОБЫВАЮЩАЯ ПРОМЫШЛЕННОСТЬ	767	10	732	47	88	25
Малые	605	7	577	14	54	21
Средние	90	3	87	15	19	-
Крупные	72	-	68	18	15	4
ОБРАБАТЫВАЮЩАЯ ПРОМЫШЛЕННОСТЬ	11372	407	10649	376	531	316
Малые	10182	351	9538	154	452	293
Средние	903	46	841	152	49	16
Крупные	287	10	270	70	30	7
ПРОИЗВОДСТВО И РАСПРЕ- ДЕЛЕНИЕ ЭЛЕКТРОЭНЕРГИИ, ГАЗА, ВОДЫ	1336	317	1005	105	28	14
Малые	954	171	777	36	18	6
Средние	247	100	145	41	2	2
Крупные	135	46	83	28	8	6

Продолжение

	Всего	в том числе по формам и видам собственности:				
		государ- ственная	частная	из них		иност- ранная
				с участием государства (без иност- ранного участия)	совместных предприятий (с иност- ранным участием)	
СТРОИТЕЛЬСТВО	8887	158	8591	202	208	138
Малые	8184	109	7944	113	197	131
Средние	592	42	546	63	10	4
Крупные	111	7	101	26	1	3
ТОРГОВЛЯ, РЕМОНТ АВТО- МОБИЛЕЙ И ИЗДЕЛИЙ ДО- МАШНЕГО ПОЛЬЗОВАНИЯ	36251	189	34617	263	1114	1445
Малые	35633	168	34022	201	1089	1443
Средние	563	18	544	57	24	1
Крупные	55	3	51	5	1	1
ГОСТИНИЦЫ И РЕСТОРАНЫ	1728	50	1616	20	72	62
Малые	1633	31	1546	16	63	56
Средние	83	16	61	4	6	6
Крупные	12	3	9	-	3	-
ТРАНСПОРТ И СВЯЗЬ	5170	264	4757	250	207	149
Малые	4446	119	4184	114	188	143
Средние	604	111	490	97	16	3
Крупные	120	34	83	39	3	3
ФИНАНСОВАЯ ДЕЯТЕЛЬ- НОСТЬ	3086	39	2974	35	70	73
Малые	3013	31	2913	24	61	69
Средние	61	7	50	10	8	4
Крупные	12	1	11	1	1	-
ОПЕРАЦИИ С НЕДВИЖИ- МЫМ ИМУЩЕСТВОМ	15294	1506	13603	145	347	185
Малые	14505	1096	13228	103	332	181
Средние	680	347	329	33	13	4
Крупные	109	63	46	9	2	-
УПРАВЛЕНИЕ	6348	6273	74	12	2	1
Малые	5217	5154	62	8	2	1
Средние	938	928	10	3	-	-
Крупные	193	191	2	1	-	-
ОБРАЗОВАНИЕ	9515	7940	1559	14	22	16
Малые	6069	4609	1445	11	19	15
Средние	3361	3250	110	2	3	1
Крупные	85	81	4	1	-	-
ЗДРАВООХРАНЕНИЕ И СОЦИАЛЬНЫЕ УСЛУГИ	5406	3650	1742	17	25	14
Малые	4090	2437	1640	8	23	13
Средние	986	895	91	6	1	-
Крупные	330	318	11	3	1	1
ПРОЧИЕ КОММУНАЛЬНЫЕ И ПЕРСОНАЛЬНЫЕ УСЛУГИ	9169	1390	7744	38	76	35
Малые	8716	1156	7527	28	68	33
Средние	401	218	181	6	6	2
Крупные	52	16	36	4	2	-
УСЛУГИ ПО ВЕДЕНИЮ ДОМАШНЕГО ХОЗЯЙСТВА	4	-	4	-	-	-
Малые	4	-	4	-	-	-
Средние	-	-	-	-	-	-
Крупные	-	-	-	-	-	-
ДЕЯТЕЛЬНОСТЬ ЭКСТЕР- РИТОРИАЛЬНЫХ ОРГА- НИЗАЦИЙ	1	-	-	-	-	1
Малые	-	-	-	-	-	-
Средние	1	-	-	-	-	1
Крупные	-	-	-	-	-	-

*Без юридических лиц, зарегистрированных до 01.08.95 г. и не прошедших
перерегистрацию в связи с выходом нового Гражданского кодекса

**Количество зарегистрированных юридических лиц
по формам собственности, размеру и видам деятельности
промышленности Республики Казахстан ***

По состоянию на 01.03.2000

	Всего	в том числе по формам и видам собственности:				
		государ- ственная	частная	из них		иност- ранная
				с участием государства (без иност- ранного участия)	совместных предприятий (с иност- ранным участием)	
ПРОМЫШЛЕННОСТЬ	13475	734	12386	528	647	355
Малые	11741	529	10892	204	524	320
Средние	1240	149	1073	208	70	18
Крупные	494	56	421	116	53	17
ГОРНОДОБЫВАЮЩАЯ ПРОМЫШЛЕННОСТЬ	767	10	732	47	88	25
Малые	605	7	577	14	54	21
Средние	90	3	87	15	19	-
Крупные	72	-	68	18	15	4
ДОБЫЧА МАТЕРИАЛОВ ДЛЯ ЭНЕРГЕТИКИ	318	3	301	17	54	14
Малые	251	2	238	4	31	11
Средние	33	1	32	2	15	-
Крупные	34	-	31	11	8	3
КРОМЕ ДОБЫЧИ МАТЕ- РИАЛОВ ДЛЯ ЭНЕРГЕТИКИ	449	7	431	30	34	11
Малые	354	5	339	10	23	10
Средние	57	2	55	13	4	-
Крупные	38	-	37	7	7	1
ОБРАБАТЫВАЮЩАЯ ПРО- МЫШЛЕННОСТЬ	11372	407	10649	376	531	316
Малые	10182	351	9538	154	452	293
Средние	903	46	841	152	49	16
Крупные	287	10	270	70	30	7
ПЕРЕРАБОТКА СЕЛЬСКОХО- ЗЯЙСТВЕННЫХ ПРОДУКТОВ	3427	12	3291	109	179	124
Малые	3043	9	2920	53	148	114
Средние	296	3	285	40	16	8
Крупные	88	-	86	16	15	2
ТЕКСТИЛЬНАЯ И ШВЕЙНАЯ ПРОМЫШЛЕННОСТЬ	1108	18	1067	26	30	23
Малые	972	12	938	12	25	22
Средние	99	6	93	8	4	-
Крупные	37	-	36	6	1	1
ПРОИЗВОДСТВО КОЖИ, ИЗДЕЛИЙ ИЗ КОЖИ И ОБУВИ	122	1	115	8	17	6
Малые	105	1	99	3	13	5
Средние	14	-	13	4	3	1
Крупные	3	-	3	1	1	-
ПРОИЗВОДСТВО ДРЕВЕСИНЫ И ДЕРЕВЯННЫХ ИЗДЕЛИЙ	475	2	468	9	14	5
Малые	456	1	450	5	14	5
Средние	17	1	16	4	-	-
Крупные	2	-	2	-	-	-
ПРОИЗВОДСТВО БУМАГИ И КАРТОНА; ИЗДАТЕЛЬ- СКОЕ ДЕЛО	1504	310	1169	19	44	25
Малые	1445	296	1124	6	40	25
Средние	52	12	40	13	4	-
Крупные	7	2	5	-	-	-
ПРОИЗВОДСТВО КОКСА, ПЕРЕГОНКА НЕФТИ	90	1	83	3	10	6
Малые	81	-	76	1	8	5
Средние	3	1	1	-	1	1
Крупные	6	-	6	2	1	-

Продолжение

	Всего	в том числе по формам и видам собственности:				
		государ- ственная	частная	из них		иност- ранная
				с участием государства (без иност- ранного участия)	совместных предприятий (с иност- ранным участием)	
ХИМИЧЕСКАЯ ПРОМЫШ- ЛЕННОСТЬ	606	3	574	18	45	29
Малые	557	1	532	5	41	24
Средние	34	1	30	7	3	3
Крупные	15	1	12	6	1	2
ПРОИЗВОДСТВО РЕЗИНО- ВЫХ И ПЛАСТМАССОВЫХ ИЗДЕЛИЙ	248	-	230	-	29	18
Малые	225	-	207	-	22	18
Средние	20	-	20	-	6	-
Крупные	3	-	3	-	1	-
ПРОИЗВОДСТВО ПРОЧИХ НЕМЕТАЛЛИЧЕСКИХ МИ- НЕРАЛЬНЫХ ПРОДУКТОВ	689	5	675	35	16	9
Малые	573	2	564	11	15	7
Средние	90	3	86	17	1	1
Крупные	26	-	25	7	-	1
МЕТАЛЛУРГИЧЕСКАЯ ПРОМЫШЛЕННОСТЬ	566	9	539	24	28	18
Малые	481	3	462	9	19	16
Средние	59	5	53	9	4	1
Крупные	26	1	24	6	5	1
ПРОИЗВОДСТВО МАШИН И ОБОРУДОВАНИЯ	907	15	879	85	33	13
Малые	739	7	719	35	31	13
Средние	121	5	116	33	-	-
Крупные	47	3	44	17	2	-
ПРОИЗВОДСТВО ЭЛЕКТРИ- ЧЕСКОГО И ЭЛЕКТРОН- НОГО ОБОРУДОВАНИЯ	772	17	744	19	31	11
Малые	707	12	685	4	26	10
Средние	49	5	43	8	3	1
Крупные	16	-	16	7	2	-
ПРОИЗВОДСТВО ТРАН- СПОРТНОГО ОБОРУДО- ВАНИЯ	78	3	75	8	10	-
Малые	63	1	62	3	8	-
Средние	10	1	9	3	2	-
Крупные	5	1	4	2	-	-
ПРОЧИЕ ОТРАСЛИ ПРОМЫШЛЕННОСТИ	780	11	740	13	45	29
Малые	735	6	700	7	42	29
Средние	39	3	36	6	2	-
Крупные	6	2	4	-	1	-
ПРОИЗВОДСТВО И РАС- ПРЕДЕЛЕНИЕ ЭЛЕКТРО- ЭНЕРГИИ, ГАЗА, ВОДЫ	1336	317	1005	105	28	14
Малые	954	171	777	36	18	6
Средние	247	100	145	41	2	2
Крупные	135	46	83	28	8	6

*Без юридических лиц, зарегистрированных до 01.08.95 г. и не прошедших
перерегистрацию в связи с выходом нового Гражданского кодекса

Объем продукции (товаров, услуг) в целом по промышленности

I. По областям Республики, г. Астана и г. Алматы

за январь-февраль 2000 года

	Объем продукции в действующих оптовых ценах предприятий, млн.тенге		Индекс физического объема продукции, в %		
	февраль	январь-февраль	февраль к		январь-февраль 2000 г. к январю-февралю 1999 г.
			январю 2000 г.	февралю 1999 г.	
РЕСПУБЛИКА КАЗАХСТАН	134084	256805	100,5	117,1	114,8
Акмолинская	2260	4370	113,7	103,4	101,5
Актюбинская	7559	14214	102,7	133,6	120,5
Алматинская	4542	8149	120,8	99,0	85,9
Атырауская	28254	51466	101,1	111,0	108,6
Восточно-Казахстанская	11217	21376	107,3	117,4	109,6
Жамбылская	2337	4474	110,2	105,3	103,2
Западно-Казахстанская	5710	11143	99,1	120,0	139,3
Карагандинская	24163	47569	97,3	125,8	122,9
Кызылординская	4124	7788	93,0	152,9	148,0
Костанайская	4353	9307	97,1	134,5	134,7
Мангистауская	12664	23347	94,1	104,9	103,0
Павлодарская	10155	20403	91,6	115,8	113,6
Северо-Казахстанская	1592	3135	104,3	128,7	116,0
Южно-Казахстанская	7322	14381	109,8	108,1	111,7
г. Астана	1196	2485	95,1	106,7	103,5
г. Алматы	5314	10829	101,3	128,1	119,0

II По видам экономической деятельности

за январь-февраль 2000 года

	Объем продукции в действующих оптовых ценах предприятий, млн.тенге		Индекс физического объема продукции, в %		
	февраль	январь-февраль	февраль к		январь-февраль 2000 г. к январю-февралю 1999 г.
			январю 2000 г.	февралю 1999 г.	
ВСЕГО ПО ПРОМЫШЛЕННОСТИ	134084	256805	100,5	117,1	114,8
ГОРНОДОБЫВАЮЩАЯ ПРОМЫШЛЕННОСТЬ	56708	105657	97,3	125,3	124,5
добыча материалов для энергетики	52009	96206	96,3	121,8	120,5
добыча угля и лигнита,					
разработка торфа	2348	5255	78,8	125,4	130,3
добыча сырой нефти и природного газа	48882	89522	97,2	120,5	117,9
добыча сырой нефти и попутного газа	44191	80524	97,0	120,4	117,4
добыча природного (горючего) газа	4691	8998	103,4	125,0	139,0
услуги, связанные с добычей нефти и газа	439	747	93,1	345,1	349,1

Продолжение

	Объем продукции в действующих оптовых ценах предприятий, млн.тенге		Индекс физического объема продукции, в %		
	февраль	январь-февраль	февраль к		январь-февраль 2000 г. к январю-февралю 1999 г.
			январю 2000 г.	февралю 1999 г.	
горнодобывающая промышленность, кроме добычи материалов для энергетики	4699	9451	98,0	137,2	138,4
добыча металлических руд	4197	8332	97,6	145,4	144,8
добыча железной руды	1770	3543	95,7	272,9	258,6
добыча руд цветных металлов	2426	4790	98,6	113,9	116,7
прочие отрасли горнодобывающей промышленности	502	1119	97,1	71,5	81,1
ОБРАБАТЫВАЮЩАЯ ПРОМЫШЛЕННОСТЬ	59394	113590	108,0	120,2	116,8
переработка сельскохозяйственных продуктов	13650	25565	115,1	114,0	106,2
производство пищевых продуктов	12144	23404	109,9	116,3	111,3
производство, переработка и консервирование мяса и мясопродуктов	732	1492	106,8	102,8	105,5
переработка и консервирование рыбы и рыбных продуктов	75	141	171,7	195,4	129,9
переработка и консервирование фруктов и овощей	53	108	176,8	138,8	134,2
производство растительных и животных масел и жиров	267	591	99,1	84,6	131,8
производство молочных продуктов	530	1108	110,6	93,5	98,3
производство продуктов мукомольной промышленности, крахмалосодержащих продуктов	1448	2577	114,5	100,6	97,4
производство готовых кормов для животных	187	326	121,9	83,9	80,7
производство прочих пищевых продуктов	1973	3879	108,6	121,8	101,8
производство напитков	2109	4092	102,9	146,1	142,6
производство табачных изделий	1506	2161	212,4	99,7	71,4
текстильная и швейная промышленность	1686	3234	94,3	122,5	140,7
производство кожи, изделий из кожи и производство обуви	46	101	96,7	96,9	102,3
производство древесины и деревянных изделий	209	421	99,1	105,9	109,4
производство бумаги и картона; издательское дело	792	1604	96,1	94,6	95,3
производство кокса, перегонка нефти, производство и переработка ядерных материалов	7580	13251	120,4	125,6	115,3
перегонка нефти	5901	10991	111,3	117,0	114,5
химическая промышленность	1357	2604	107,5	69,2	95,7
производство резиновых и пластмассовых изделий	156	293	96,1	112,9	106,1
производство прочих неметаллических минеральных продуктов	592	1046	110,7	117,1	112,5

Продолжение

	Объем продукции в действующих оптовых ценах предприятий, млн.тенге		Индекс физического объема продукции, в %		
	февраль	январь-февраль	февраль к		январь-февраль 2000 г. к январю-февралю 1999 г.
			январю 2000 г.	февралю 1999 г.	
металлургическая промышленность и обработка металлов	30362	59890	100,0	134,8	133,7
металлургическая промышленность	29761	58695	99,9	136,3	135,2
черная металлургия	10539	20165	103,2	158,1	155,6
производство цветных металлов	16232	32620	97,1	121,3	121,0
производство готовых металлических изделий	601	1195	100,9	110,1	108,4
машиностроение	2537	4756	128,9	177,5	166,9
производство машин и оборудования	1126	2277	151,5	136,7	119,5
производство электрического и электронного оборудования	1109	1967	125,7	216,3	216,4
производство транспортного оборудования	302	513	138,5	147,5	129,7
прочие отрасли промышленности	425	824	117,4	113,3	100,3
ПРОИЗВОДСТВО И РАСПРЕДЕЛЕНИЕ ЭЛЕКТРОЭНЕРГИИ, ГАЗА И ВОДЫ	17983	37558	90,9	105,0	102,6
производство и распределение электроэнергии, газа и воды	16910	35365	90,7	106,9	104,6
производство и распределение электроэнергии	8243	17213	94,0	112,2	107,2
производство и распределение газообразного топлива	1577	3297	92,5	123,1	128,5
снабжение паром и горячей водой	7090	14855	89,0	100,3	100,1
сбор, очистка и распределение воды	1073	2193	93,4	88,3	90,5

Объемы промышленной продукции и индексы физического объема приведены с учетом досчетов всех хозяйствующих субъектов (малых предприятий, промышленных производств при непромышленных организациях, сектора домашних хозяйств).

Объем продукции (товаров, услуг) промышленности (по сектору нефинансовых корпораций)

I. По областям Республики, г.Астана и г.Алматы

за январь-февраль 2000 года

	Объем продукции в действующих оптовых ценах предприятий, млн.тенге		Индекс физического объема продукции, в %		
	февраль	январь-февраль	февраль к		январь-февраль 2000 г. к январю-февралю 1999 г.
			январю 2000 г.	февралю 1999 г.	
РЕСПУБЛИКА КАЗАХСТАН	128784	246705	100,0	116,3	114,3
Акмолинская	1941	3811	107,6	102,2	101,9

Продолжение

	Объем продукции в действующих оптовых ценах предприятий, млн.тенге		Индекс физического объема продукции, в %		
	февраль	январь-февраль	февраль к		январь-февраль 2000 г. к январю-февралю 1999 г.
			январю 2000 г.	февралю 1999 г.	
Актюбинская	7322	13799	101,9	135,0	121,1
Алматинская	3882	6849	125,6	98,7	82,0
Атырауская	28148	51253	101,0	111,4	108,9
Восточно-Казахстанская	10887	20754	106,6	119,0	110,6
Жамбылская	1937	3704	110,9	101,3	104,9
Западно-Казахстанская	5357	10438	98,8	129,9	154,5
Карагандинская	23998	47219	97,7	125,6	125,0
Кызылординская	4073	7683	93,8	155,1	148,5
Костанайская	4121	8852	96,7	140,0	138,5
Мангистауская	12310	22640	93,3	105,0	104,4
Павлодарская	10038	20172	90,3	116,2	114,4
Северо-Казахстанская	1475	2910	103,6	135,8	119,8
Южно-Казахстанская	7154	14044	110,0	107,7	114,7
г. Астана	1122	2341	94,0	107,2	104,2
г. Алматы	5019	10239	101,3	128,7	119,5

II По видам экономической деятельности

за январь-февраль 2000 года

	Объем продукции в действующих оптовых ценах предприятий, млн.тенге		Индекс физического объема продукции, в %		
	февраль	январь-февраль	февраль к		январь-февраль 2000 г. к январю-февралю 1999 г.
			январю 2000 г.	февралю 1999 г.	
ВСЕГО ПО ПРОМЫШЛЕННОСТИ	128784	246705	100,0	116,3	114,3
ГОРНОДОБЫВАЮЩАЯ ПРОМЫШЛЕННОСТЬ	56708	105657	97,3	125,3	124,5
добыча материалов для энергетики	52009	96206	96,3	121,8	120,5
добыча угля и лигнита, разработка торфа	2348	5255	78,8	125,4	130,3
добыча сырой нефти и природного газа	48882	89522	97,2	120,5	117,9
добыча сырой нефти и попутного газа	44191	80524	97,0	120,4	117,4
добыча природного (горючего) газа	4691	8998	103,4	125,0	139,0
услуги, связанные с добычей нефти и газа	439	747	93,1	345,1	349,1
горнодобывающая промышленность, кроме добычи материалов для энергетики	4699	9451	98,0	137,2	138,4
добыча металлических руд	4197	8332	97,6	145,4	144,8
добыча железной руды	1770	3543	95,7	272,9	258,6
добыча руд цветных металлов	2426	4790	98,6	113,9	116,7

Продолжение

	Объем продукции в действующих оптовых ценах предприятий, млн.тенге		Индекс физического объема продукции, в %		
	февраль	январь-февраль	февраль к		январь-февраль 2000 г. к январю-февралю 1999 г.
			январю 2000 г.	февралю 1999 г.	
прочие отрасли горнодобывающей промышленности	502	1119	97,1	71,5	81,1
ОБРАБАТЫВАЮЩАЯ ПРОМЫШЛЕННОСТЬ	54094	103490	106,8	119,8	116,5
переработка сельскохозяйственных продуктов	8880	16475	114,7	113,1	105,0
производство пищевых продуктов	7374	14314	108,9	115,7	110,6
производство, переработка и консервирование мяса и мясопродуктов	732	1492	106,8	102,8	105,5
переработка и консервирование рыбы и рыбных продуктов	75	141	171,7	195,4	129,9
переработка и консервирование фруктов и овощей	53	108	176,8	138,8	134,2
производство растительных и животных масел и жиров	267	591	99,1	84,6	131,8
производство молочных продуктов	530	1108	110,6	93,5	98,3
производство продуктов мукомольной промышленности, крахмалосодержащих продуктов	1448	2577	114,5	100,6	97,4
производство готовых кормов для животных	187	326	121,9	83,9	80,7
производство прочих пищевых продуктов	1973	3879	108,6	121,8	101,8
производство напитков	2109	4092	102,9	146,1	142,6
производство табачных изделий	1506	2161	212,4	99,7	71,4
текстильная и швейная промышленность	1289	2477	91,7	120,9	140,9
производство кожи, изделий из кожи и производство обуви	44	96	94,7	92,4	99,0
производство древесины и деревянных изделий	119	250	97,0	101,2	105,6
производство бумаги и картона; издательское дело	792	1604	96,1	94,6	95,3
производство кокса, перегонка нефти, производство и переработка ядерных материалов	7580	13251	120,4	125,6	115,3
перегонка нефти	5901	10991	111,3	117,0	114,5
химическая промышленность	1357	2604	107,5	69,2	95,7
производство резиновых и пластмассовых изделий	156	293	96,1	112,9	106,1
производство прочих неметаллических минеральных продуктов	553	970	109,9	112,8	109,1
металлургическая промышленность и обработка металлов	30362	59890	100,0	134,8	133,7
металлургическая промышленность	29761	58695	99,9	136,3	135,2
черная металлургия	10539	20165	103,2	158,1	155,6
производство цветных металлов	16232	32620	97,1	121,3	121,0

Продолжение

	Объем продукции в действующих оптовых ценах предприятий, млн.тенге		Индекс физического объема продукции, в %		
	февраль	январь-февраль	февраль к		январь-февраль 2000 г. к январю-февралю 1999 г.
			январю 2000 г.	февралю 1999 г.	
производство готовых металлических изделий	601	1195	100,9	110,1	108,4
машиностроение	2537	4756	128,9	177,5	166,9
производство машин и оборудования	1126	2277	151,5	136,7	119,5
производство электрического и электронного оборудования	1109	1967	125,7	216,3	216,4
производство транспортного оборудования	302	513	138,5	147,5	129,7
прочие отрасли промышленности	425	824	117,4	113,3	100,3
ПРОИЗВОДСТВО И РАСПРЕДЕЛЕНИЕ ЭЛЕКТРОЭНЕРГИИ ГАЗА И ВОДЫ	17983	37558	90,9	105,0	102,6
производство и распределение электроэнергии, газа и воды	16910	35365	90,7	106,9	104,6
производство и распределение электроэнергии	8243	17213	94,0	112,2	107,2
производство и распределение газообразного топлива	1577	3297	92,5	123,1	128,5
снабжение паром и горячей водой	7090	14855	89,0	100,3	100,1
сбор, очистка и распределение воды	1073	2193	93,4	88,3	90,5

Объемы промышленной продукции и индексы физического объема приведены с учетом досчетов всех хозяйствующих субъектов (малых предприятий, промышленных производств при непромышленных организациях).

Производство отдельных важнейших видов промышленной продукции по крупным и средним предприятиям

за январь - февраль 2000 года

	Фактически произведено за		Индексы физического объема продукции, в %		Январь- февраль 2000 г. в % к январю- февралю 1999 г.
	февраль 2000 г.	январь- февраль 2000 г.	февраль 2000 г. к		
			январю 2000 г.	февралю 1999 г.	

ГОРНОДОБЫВАЮЩАЯ ПРОМЫШЛЕННОСТЬ

Добыча материалов для энергетики

Каменный уголь, тыс.тонн	6038,9	13572,9	80	127	132
Лигнит, тыс.тонн	69,0	255,6	37	67	93
Углеводородные сжиженные газы, тыс.тонн	4,0	7,4	118	235	168
Нефть, тыс.тонн	2259,0	4587,0	97	119	115

Продолжение

	Фактически произведено за		Индексы физического объема продукции, в %		Январь- февраль 2000 г. в % к январю- февралю 1999 г.
	февраль 2000 г.	январь- февраль 2000 г.	февраль 2000 г. к		
			январю 2000 г.	февралю 1999 г.	
Газ нефтяной попутный, тыс.тонн	26,5	55,2	92	109	130
Газовый конденсат, тыс.тонн	396,5	788,9	101,0	140	175
Газ естественный(валовый выпуск), млн.куб.м	972,1	1909,2	104	125	131
Газ естественный(товарный выпуск), млн.куб.м	706,4	1384,1	104	126	140
Добыча металлических руд					
Железная руда (товарная), тыс.тонн	1196,8	2433,0	97	233	220
Окатыши железорудные, тыс.тонн	506,0	1043,0	94	452	438
Медная руда, тыс.тонн	2429,7	4983,2	95	114	111
Медный концентрат, тыс.тонн	126,3	263,4	92	119	123
Медь в медном концентрате, тыс.тонн	31,3	65,1	93	105	108
Медно-цинковая руда, тыс.тонн	377,2	790,1	91	120	125
Бокситы, тыс.тонн	259,1	527,1	97	106	107
Золотосодержащая руда, тыс.тонн	102,6	201,7	104	178	152
Золотосодержащий концентрат, тыс.тонн	3,7	7,3	103	206	138
Свинцово-цинковая руда, тыс.тонн	411,7	815,8	102	101	103
Свинцовый концентрат, тыс.тонн	5,0	9,8	104	86	100,0
Свинец в свинцовом концентрате, тыс.тонн	2,9	5,6	107	85	95
Цинковый концентрат, тыс.тонн	47,8	91,8	109	121	115
Цинк в цинковом концентрате, тыс.тонн	23,9	46,3	107	127	122
Марганцевая руда, тыс.тонн	90,0	175,0	106	155	156
Марганцевый концентрат, тыс.тонн	44,1	83,4	112	156	144
Баритовая руда, тыс.тонн	1,0	1,0			
Хромитовая руда, тыс.тонн	216,8	407,5	114	153	173
Прочие отрасли горнодобывающей промышленности					
Мрамор и прочий известковый камень для памятников или строительства, тыс.куб.м	1,3	3,7	54	42	67
Гранит, песчаник и прочий камень для памятников или строительства, тыс.куб.м	9,4	23,1	69	48	68
Известняк и гипс, тыс.тонн	240,8	491,7	96	106	112
Мел и доломит, тыс.тонн	26,0	52,0	100,0	743	1486
Природные пески, тыс.куб.м	34,1	47,8	249	173	109
Гранулы, каменная крошка и порошок; галька, гравий, щебень или дробленый камень, тыс.куб.м	139,9	270,0	108	108	112
Глины и каолин, тыс.тонн	25,0	25,0		43	21
Сырая или нерафинированная сера, тыс.тонн	99,4	188,7	111	119	108
Сырье фосфатное дробленое, тыс.тонн	4,0	4,0		121	44
Сырье фосфатное тонкого помола, тыс.тонн		12,4			24
Боратовая руда, тыс.тонн	1,9	3,8	100,0		61
Асбест, тыс.тонн	13,0	25,5	104	98	192
ОБРАБАТЫВАЮЩАЯ ПРОМЫШЛЕННОСТЬ					
Переработка сельскохозяйственных продуктов					
Мясо и пищевые субпродукты крупного рогатого скота, свиней, коз, лошадей, тонн	315	747	73	79	82
Щипаная шерсть и сырые шкуры и кожи крупного рогатого скота или животных семейства лошадиных, тонн	8	18	80	2	4
Жиры крупного рогатого скота; овец, коз, свиней и домашней птицы, тонн	1	3	50	50	100,0
Мясо и пищевые субпродукты домашней птицы, тонн	518	1164	80	188	250

Продолжение

	Фактически произведено за		Индексы физического объема продукции, в %		Январь- февраль 2000 г. в % к январю- февралю 1999 г.
	февраль 2000 г.	январь- февраль 2000 г.	февраль 2000 г. к		
			январю 2000 г.	февралю 1999 г.	
Мясные полуфабрикаты, тонн	15	29	107	39	40
Мясные консервы, тонн	62	111	127	413	271
Колбасные изделия, тонн	551	1063	108	116	108
Сухие животные корма (мясокостные),тонн	139	272	105	185	153
Приготовленная и консервированная рыба, тонн	705	1089	184	214	137
Фруктовые и овощные соки, тыс.литров	1790,9	2489,1	257	237	234
Переработанные и консервированные фрукты и орехи, тонн	3	6	100,0	43	23
Масло растительное (неочищенное), тонн	1339	5467	32	62	110
Масло растительное (очищенное), тонн	852	2847	43	62	186
Маргариновая продукция, тонн	754	1366	123	236	267
Обработанные жидкое молоко и сливки, тонн	2427	5090	91	94	101
Сливочное масло, тонн	125	216	137	82	82
Сыр и творог, тонн	478	908	111	109	98
в том числе:					
сыр. тонн	186	393	90	116	116
Прочие молочные продукты, тонн	2859	5712	100,2	92	93
Молоко и сливки сгущенные или с добавками сахара или других подслащающих веществ, не в твердых формах, тонн	7	67	12	14	60
Йогурт и прочие виды ферментированных или сквашенных молока или сливок, тонн	2567	5030	104	95	94
Мороженое и прочий пищевой лед, тонн	181	320	130	99	126
Мука из зерновых и растительная; смеси из них, тонн	87957	163943	116	127	118
Крупа, мука грубого помола и гранулы и прочие продукты из зерновых, тонн	770	1347	133	27	39
Готовые корма для сельскохозяйственных животных, тонн	4448	8205	118	77	69
Свежий хлеб, тонн	14729	29814	98	106	103
Свежие кондитерские изделия и пирожные, тонн	329	639	106	178	153
Сухари и печенье; кондитерские изделия и пирожные длительного хранения, тонн	1721	3527	95	114	111
Сахар, тонн	13198	24875	113	317	102
Кондитерские изделия из шоколада и сахара, тонн	2246	4673	93	135	134
Макароны, лапша, кускус и аналогичные мучные изделия, тонн	1929	3832	101	84	69
Кофе и чай, тонн	294	662	80	73	92
Майонез, тонн	359	658	120	176	147
Прочие пищевые продукты, тонн	516	1093	89	191	186
Дрожжи пекарские, тонн	462	990	88	194	193
Водка, тыс.литров	5445,1	9692,3	128	177	153
Коньяк, тыс.литров	67,0	108,9	160	677	171
Ликеро-водочные изделия, тыс.литров	715,8	2167,4	49	58	82
Этиловый спирт, тыс.литров	5019,2	8679,4	137	196	167
Вина, тыс.литров	2601,1	5929,0	78	340	401
Игристое вино, тыс.литров	258,4	449,7	135	617	499
из него:					
шампанское, тыс.литров	96,7	189,6	104	277	249
Вино виноградное, тыс.литров	2342,7	5479,3	75	324	395
Вермут и прочие ароматизированные на- туральные виноградные вина, тыс.литров	90,3	179,6	101	38	56
Пиво, тыс.литров	6199,5	11655,0	114	173	156
Минеральные газированные воды, непод- слащенные и неароматизированные, тыс.литров	3950,3	7773,9	103	107	122
Прочие безалкогольные напитки, тыс.литров	6359,6	13553,5	88	95	105

Продолжение

	Фактически произведено за		Индексы физического объема продукции, в %		Январь- февраль 2000 г. в % к январю- февралю 1999 г.
	февраль 2000 г.	январь- февраль 2000 г.	февраль 2000 г. к		
			январю 2000 г.	февралю 1999 г.	
Производство табачных изделий					
Сигары, черуты (сигары с обрезанными концами), сигариллы (тонкие сигары) и сигареты из табака или заменителей табака, млн.штук	1568,2	2305,0	213	99,9	72
Текстильная и швейная промышленность					
Волокно хлопковое, тонн	10440	22226	89	135	171
Шерстяная пряжа, не расфасованная для розничной продажи, тонн	18	37	95	100,0	112
Хлопчатобумажная пряжа, не расфасованная для розничной продажи, тонн	99	262	61	79	71
Ткани - всего, тыс.кв.м	606,0	1528,0	66	69	99,8
Готовые текстильные изделия для домашнего хозяйства, тыс.штук	52,4	97,3	117	193	191
Постельное белье, тыс.штук	45,7	86,2	113	220	213
Ковры и ковровые изделия, тыс.кв.м	12,0	19,0	171	109	83
Нетканые материалы и изделия из нетканых материалов, кроме одежды, тыс.кв.м	91,0	208,9	77	272	161
Чулочно-носочные изделия, тыс.пар	183,9	268,8	217	1404	546
Джемперы, полуверы, кардиганы, жилеты и аналогичные изделия, трикотажные, машинной или ручной вязки, штук	7760	10497	284	212	172
Верхняя одежда, трикотажная, машинной или ручной вязки, штук	109	244	81	75	78
Прочая верхняя одежда для мужчин и мальчиков, штук	20247	27607	275	297	154
Прочая верхняя одежда для женщин и девочек, штук	4211	12034	54	24	39
Нижнее белье, трикотажное и вязаное, тыс.штук	3,3	9,1	57	94	82
Одежда и аксессуары одежды для грудных детей, трикотажные машинной или ручной вязки, тыс.штук	0,9	0,9		450	450
Одежда для грудных детей и аксессуары одежды из текстильных тканей, кроме трикотажных машинной или ручной вязки, тыс.штук	1,1	1,9	138	65	79
Шляпы и головные уборы, тыс.штук	1,0	2,7	59	29	23
Дубленые или выделанные меховые шкуры, тыс.кв.дцм	109,6	269,1	69	44	57
Предметы одежды, аксессуары одежды и прочие изделия из меха, кроме головных уборов, штук	946	2139	79	129	101
Производство кожи, изделий из кожи и производство обуви					
Кожа из шкур крупного рогатого скота или шкур животных семейства лошадиных, без волосяного покрова, тыс.кв.дцм	116,0	299,0	63		
Кожа из овечьих, козьих и свиных шкур, без волосяного покрова, тыс.кв.дцм	85,7	170,1	102	85	80
Обувь, кроме спортивной и защитной, тыс.пар	9,0	15,0	150	155	83
в том числе:					
обувь из полимерных материалов, тыс.пар	0,9	1,0	900	900	500
обувь с верхом из кожи, тыс.пар	5,0	9,3	116	89	100,0
Обувь валяная и фетровая, тыс.пар	63,4	135,7	88	96	103

Продолжение

	Фактически произведено за		Индексы физического объема продукции, в %		Январь- февраль 2000 г. в % к январю- февралю 1999 г.
	февраль 2000 г.	январь- февраль 2000 г.	февраль 2000 г. к		
			январю 2000 г.	февралю 1999 г.	
Производство древесины и деревянных изделий					
Лесоматериалы, продольно распиленные или расколотые,разрезанные на части или раскро- енные толщин.6 мм и более;жел.трамв.шпалы из дерева, непропитанные, тыс.куб.м	3,4	7,4	85	113	125
Окна, двустворчатые окна и их рамы, двери и их рамы и плинтусы, деревянные, тыс.кв.м	5,6	11,3	98	117	127
Строительные деревянные конструкции и столярные изделия, не включенные в другие группировки, тыс.кв.м	3,2	4,7	213	1067	783
Сборные строительные деревянные конструкции, тыс.тенге	783	872	880		
Деревянная тара, тыс.тенге	35	71	97	64	89
Прочие изделия из дерева, штук	8374	9520	731	496	326
Производство бумаги и картона; издательское дело					
Коробки, ящики и сумки из негофриро- ванной бумаги или картона, тыс.кв.м	1430,3	3420,9	72	125	145
Туалетная бумага, кг	42200	93364	82	103	185
Носовые платки и гигиенические или космети- ческие салфетки, кг	100	3200	3	1	31
Полотенца для рук из бумаги, кг	9400	13300	241		
Обои, тыс.кв.м	150,3	155,5	2890	13	13
Печатные книги, брошюры, листовки и аналогичные печатные материалы, на отдельных листах, тыс.штук	3021,9	5482,7	123	105	85
Газеты, журналы и периодические издания, выходящие не реже четырех раз в неделю, тыс.штук	4289,1	8237,3	109	105	100,7
Газеты, выходящие реже четырех раз в неделю, тыс.штук	32225,6	63416,2	103	125	118
Журналы, периодические издания, выходящие реже четырех раз в неделю, тыс.штук	305,2	497,5	159	64	76
Почтовые открытки, поздравительные открытки, изоиздания и прочие произ- ведения печати, тыс.штук	420,4	1084,3	63	52	99
Тетради общие, тонн	19	49	63	1900	408
Тетради школьные, тонн		18			106
Производство кокса, перегонка нефти					
Кокс и полукокс из каменного угля, лигни- та или торфа; ретортный уголь, тыс.тонн	205,8	443,8	86	129	132
Продукты переработки нефти, тыс.тонн	522,2	1026,7	104	132	132
Моторное топливо (бензин), в том числе авиационный бензин, тыс.тонн	109,7	188,2	140	125	101
Керосин, включая реактивное топливо типа керосина, тыс.тонн	3,0	12,7	31	28	68
Газойли, тыс.тонн	130,3	270,6	93	91	109
Мазут топочный, тыс.тонн	218,9	426,2	106	167	157
Широкие фракции легких углеводородов, тыс.тонн	21,8	38,1	134		1465
Нефтяной кокс; нефтяной битум и прочие остатки от переработки нефти, тыс.тонн	7,1	14,4	97	148	236

Продолжение

	Фактически произведено за		Индексы физического объема продукции, в %		Январь- февраль 2000 г. в % к январю- февралю 1999 г.
	февраль 2000 г.	январь- февраль 2000 г.	февраль 2000 г. к		
			январю 2000 г.	февралю 1999 г.	
Химическая промышленность					
Угольная кислота, тонн	88	181	95	160	171
Оксись хрома, тонн	1230	2103	141	322	192
Хромовый ангидрид, тонн	1524	3120	95	166	169
Хромовый дубитель, тонн	1129	2354	92	96	100,4
Жидкий хлор в мелкой таре, тонн		74			
Фосфор желтый, тонн	2400	4020	148	49	83
Кислота серная в моногидрате, тонн	49561	103524	92	102	102
Кислота серная аккумуляторная, тонн	2	142	1		
Кислота фосфорная термическая, тонн	924	2024	84	20	44
Сульфиды, сульфаты; нитраты, фосфаты и карбонаты, тонн	4088	7902	107	67	73
Бихромат натрия (хромпик натриевый), тонн	6098	12394	97	212	167
Карбид кальция, тонн	697	2953	31	54	103
Азотные удобрения, минеральные или химические, тыс.тонн	0,5	1,1	83	125	122
Краски и лаки на основе полимеров, тонн	36	58	164	171	73
Прочие краски и лаки и связанные с ними продукты, краска для художников и типографская краска, тонн	741	1505	97	566	570
Медикаменты, тыс.тенге	149321	229856	185	295	249
Мыло и органические поверхностно- активные вещества и препараты, для использования в качестве мыла, тонн	658	961	217	10967	8008
Моющие средства, тонн		18			100,0
Чистящие пасты и порошки и прочие чистящие вещества, тонн	3	9	50	75	90
Шампуни, лаки для волос, препараты для завивки или укладки, тонн	246	390	171	259	358
Зубные пасты и порошки, тонн	76	147	107	85	88
Присадки к маслам минеральных солей, тонн		58			
Готовые добавки к цементам, строительным растворам и бетонам, тонн	22800	38190	148	49	83
Производство резиновых и пластмассовых изделий					
Трубы, трубки, рукава и шланги из резины, кроме эбонита, тыс.м		2,2			73
Конвейерные (транспортные) ленты и приводные ремни из резины, тыс.кв.м	1,1	1,1			
Трубы, трубки, рукава и шланги и их фитинги из пластмасс, тыс.м	16,6	17,1	3320	198	192
Пластины, листы, пленка, фольга и полосы из пластмасс, неармированные или некомбинированные с другими ма- териалами, тыс.кв.м	206,5	388,1	114	114	107
Прочие пластины, листы, пленки, фольга и полосы, из продуктов полимеризации, тонн		14			100,0
Мешки и сумки, включая конические, из полимеров этилена, кг	15296	30695	99,3	129	112
Ванны, раковины для умывальников, унитазы и крышки, смывные бачки и аналогичные санитарно-технические изделия из пластмасс, тыс.штук	0,5	0,7	250	250	175
Двери, окна, рамы, пороги для дверей, ставни, жалюзи и аналогичные изделия и их части, тыс.кв.м	1,8	3,5	106	120	113

Продолжение

	Фактически произведено за		Индексы физического объема продукции, в %		Январь- февраль 2000 г. в % к январю- февралю 1999 г.
	февраль 2000 г.	январь- февраль 2000 г.	февраль 2000 г. к		
			январю 2000 г.	февралю 1999 г.	
Столовые, кухонные, туалетные и проч- ие предметы домашнего обихода из пластмасс, тыс.штук	36,9	64,5	134	57	52
Канцелярские и школьные принадлеж- ности из пластмасс, тыс.штук	155,7	260,9	148	129	61
Производство прочих неметаллических минеральных продуктов					
Бутылки, банки, флаконы и прочая та- ра из стекла, кроме ампул; пробки, крышки и прочие укупорочные средства из стекла, тыс.штук	1826,7	3869,5	89	1971	554
Керамические хозяйственные изделия и украшения, тыс.штук	31,9	68,8	86	99,4	81
Посуда фарфоро-фаянсовая и майолико- вая, тыс.штук	15,3	24,1	174	52	38
Керамические плитки и плиты,тыс.кв.м	29,6	35,2	529		
Кирпич строительный, млн.усл.штук	2,1	5,0	72	78	102
Цемент, тыс.тонн	30,7	52,8	139	149	130
в том числе:					
цемент клинкерный, тыс.тонн	15,5	24,6	170	199	308
Известь, тыс.тонн	41,7	92,2	83	100,5	110
Силикатный и шлаковый кирпич, тыс.куб.м	6,6	7,5	733	189	75
Сборные строительные конструкции из бетона, тыс.куб.м	9,2	14,5	174	87	90
Товарный бетон, тонн	32009	56367	131	158	164
Камень для строительства или памят- ников и изделия из него, тыс.кв.м	4,4	6,0	275	220	194
Минеральные изоляционнные мате- риалы, тыс.куб.м	0,7	3,9	22	100,0	244
Искусственные и естественные пористые заполнители, тыс.тонн	0,5	0,5		250	125
Металлургическая промышленность и обработка металлов					
черная металлургия					
Передельный чугун и зеркальный чугун в чушках, литых слябах или в виде прочих первичных форм, тонн	327455	707490	86	146	156
Слитки, прочие первичные формы и полуфабрикаты из железа или неле- гированной стали, тонн	389298	845090	85	145	157
Слитки, прочие основные формы и полу- фабрикаты из нержавеющей стали или любой другой легированной стали, тонн	872	2005	77	100,6	111
Плоский прокат из железа или стали, тонн	335455	642255	109	161	160
в том числе:					
белая жельсть, тонн	15259	29008	111	206	192
Прокат оцинкованный, тонн	25717	58109	79	133	162
Трубы большого и малого диаметров и пус- тотелые профили из черных металлов, тонн	1309	2361	124	235	254
Ферросплавы – всего, тонн	92994	189756	96	151	135
феррохром в пересчете на 60%, тонн	69722	141492	97	170	143
ферросилиций в пересчете на 45%, тонн	11195	24117	87	99,9	108
ферросиликомарганец, тонн	7323	14920	96	159	134
ферросиликохром в пересчете на 40%, тонн	4714	9144	106	103	107

Продолжение

	Фактически произведено за		Индексы физического объема продукции, в %		Январь- февраль 2000 г. в % к январю- февралю 1999 г.
	февраль 2000 г.	январь- февраль 2000 г.	февраль 2000 г. к		
			январю 2000 г.	февралю 1999 г.	
Производство цветных металлов					
Серебро, необработанное или полуоб- работанное, или в виде порошка, кг	111408	203415	121	158	143
в том числе:					
аффинированное серебро, кг	458	925	98	129	111
Золото, необработанное или полуобра- ботанное, или в виде порошка, кг	2156	3998	117	160	150
в том числе:					
аффинированное золото, кг	521	836	165	264	324
Алюминий, необработанный; глинозем, тонн	95660	198344	93	108	107
Свинец включая вторичный, тонн	16415	32878	99,7	160	155
Цинк, тонн	20172	41648	94	106	103
Медь черновая, тонн	33566	68367	96	113	115
Медь рафинированная, тонн	31830	65709	94	117	122
Прочие цветные металлы и изделия из них; керметы, зола и остатки, содер- жащие металлы или соединения метал- лов, тонн	1333	2820	90	86	84
Магний и магниевые сплавы, тонн	x	x	97	87	80
Необработанный кадмий, включая отходы и лом и порошок кадмия, тонн	24	46	109	24	23
Титан губчатый, тонн	x	x	77	95	100,4
Бериллий и изделия из него, тонн	23	41	128	121	105
литейное производство					
Литье из чугуна, тонн	1211	2090	138	149	149
Литье из стали, тонн	2149	4333	98	81	108
Литье из цветных металлов, тонн	37	69	116	106	99
производство готовых металлических изделий					
Сборные строительные металлоконструк- ции, тонн	2247	3893	137	183	153
Котлы центрального отопления, штук	14	56	33	9	29
Цистерны, бочки, барабаны, канистры, ящики и аналогичные емкости, кроме емкостей для газов, из черных металлов вместимостью 50-300л, штук	6822	22667	43	81	116
Корончатые пробки и заглушки, колпачки и крышки из благородных (недрагоценных) металлов, тыс.штук	2417,0	3878,2	165	82	95
Раковины, мойки, ванны и прочие санитарно- технические изделия и их части из черных металлов, меди или алюминия, тыс.штук		2,2			61
Мелющие шары и аналогичные изделия для мельниц, из литой стали и черных металлов, тыс.штук	5643,5	10026,9	129	702	934
Машиностроение					
производство машин и оборудования					
Центробежные насосы для перекачки жидкостей; прочие насосы; подъемники жидкостей, штук	329	525	168	2350	2917
Краны, вентили, клапаны и аналогичная арматура для трубопроводов, корпусов котлов, цистерн, баков и т.п., тыс.штук	17,8	30,0	146	153	152

Продолжение

	Фактически произведено за		Индексы физического объема продукции, в %		Январь- февраль 2000 г. в % к январю- февралю 1999 г.
	февраль 2000 г.	январь- февраль 2000 г.	февраль 2000 г. к		
			январю 2000 г.	февралю 1999 г.	
Шариковые или роликовые подшипники, тыс.шт	25,2	44,2	133	147	121
Деррик-краны; подъемные краны; подвижные подъемные фермы, стоечные транспортёры и автомобили-мастерские с подъемным краном, штук	3	4	300		
Краны мостовые электрические (включая специальные), штук	1	2	100,0		
Теплообменные устройства; холодиль- ное оборудование и оборудование для кондиционирования воздуха; фильтро- вальное оборудование, штук	2	4	100,0		
Криогенные емкости (танки), штук	2	4	100,0		
Огнетушители, тыс.штук	1,0	2,1	91	67	72
Сельскохозяйственные тракторы, штук	27	27		93	93
Плуги и дисковые бороны, штук	6	12	100,0		300
Сеялки, сажалки и рассадопосадочные машины, штук		5			
Косилки, в том числе косилки, смон- тированные на тракторе, не включен- ные в другие группировки, штук	3	3		150	16
Жатки рядковые, штук	3	5	150		45
Запасные части машин для сельского и лесного хозяйства, тыс.тенге	23842	37190	179	120	150
Прочие станки для обработки металлов, штук		1			
Кузнечно-прессовые машины, штук		1			
Запасные части и приспособления для станков, тыс.тенге	351	601	140	9	11
Конвертеры,ковши,изложницы и разли- вочные машины;прокатные станы, тонн	157	239	191	178	128
Бульдозеры и универсальные бульдозе- ры, самоходные, штук	22	22		2200	2200
Экскаваторы, штук		2			
Части буровых или проходческих машин или машины для выемки грунта, тыс.тенге	79548	144969	121	135	120
Оборудование для обработки пищевых про- дуктов,напитков и табачных изделий, штук	44	83	113	71	58
Установки и машины стиральные, штук		6			100,0
Машины для отжима белья, штук		4			100,0
Машины стиральные, штук	50	300	20		500
Электромеханические бытовые приборы, со встроенным электродвигателем, тыс.штук	0,6	0,9	200		
производство электрического и электрон- ного оборудования					
Цифровые машины для обработки информации с устройством ввода и вывода, штук	214	341	169	285	43
Трансформаторы, тыс.кВа	3,5	5,3	194	73	77
Аппаратура для отключения, переключе- ния или защиты электрических цепей напряжением свыше 1000 В, штук	225	394	133	56	98
Конденсаторы силовые косинусные,штук	9	14	180	39	61
Аппаратура для отключения, переключе- ния или защиты электрических цепей напряжением до 1000 В, штук	14398	18065	393	138	126
Изолированные провода и кабели; волоконно-оптические кабели, тыс.м	828,3	1583,6	110	36	51
Электрические аккумуляторы и их части, штук	45446	51742	722		419
Светильники и осветительные устройства, шт	166	170	4150		2833
Телевизионные приемники, штук	24984	48623	106	491	527

Продолжение

	Фактически произведено за		Индексы физического объема продукции, в %		Январь- февраль 2000 г. в % к январю- февралю 1999 г.
	февраль 2000 г.	январь- февраль 2000 г.	февраль 2000 г. к		
			январю 2000 г.	февралю 1999 г.	
Магнитофоны и прочая звукозаписываю- щая аппаратура, штук	4570	4570			
Аппаратура для видеозаписи или видео- воспроизведения, штук	4014	13425	43	57	149
Медицинское и хирургическое оборудование и ортопедические приспособления и их части, тыс.тенге	352	804	78	23	16
Приборы для контроля прочих физических величин, штук	110	249	79	54	62
Приборы для измерения расхода или уровня жидкостей, штук	110	249	79	55	62
Водосчетчики, штук	3450	6425	116		214167
Счетчики электрические, штук	5123	12730	67	110	164
производство транспортного оборудования					
Автомобили для перевозки десяти или более человек, штук	9	9		900	225
Автомобили для перевозки грузов,штук	1	17	6	7	43
Прицепы и полуприцепы; контейнеры, штук	8	8		400	15
Прочие части и принадлежности, не включенные в другие группировки для автомобилей, тыс.тенге	13898	13898			522
Прочие отрасли промышленности					
Мебель для сидения в основном с металличе- ским каркасом, штук	1479	2370	166	243	199
Мебель для сидения в основном с деревянным каркасом, штук	784	2622	43	36	79
Прочая мебель для сидения, не включенная в другие группировки, штук	51	141	57	13	29
Деревянная мебель для учреждений, штук	5125	8512	151	138	94
Кухонная мебель, штук	741	1553	91	452	511
Деревянная мебель для спальни, столовой и гостиной, штук	1095	1918	133	134	136
Ювелирные изделия и товары аналогич- ного типа, тыс.тенге	9543	10074	1111	98	105
Спортивные товары, тыс.тенге	183	258	229		
Игры и игрушки, тыс.тенге	462	474	3850	608	624
Велосипеды детские, кроме двухколесных, тыс.штук	0,3	0,3		300	300
Линолеум, тыс.кв.м		0,1			
ПРОИЗВОДСТВО И РАСПРЕДЕЛЕНИЕ ЭЛЕКТРОЭНЕРГИИ, ГАЗА И ВОДЫ					
Электроэнергия, млн.кВт/час	4863,0	10107,5	93	114	107
Каменноугольный газ, водяной газ, генераторный газ и аналогичные газы, кроме нефтяных газов, млн.куб.м	472,7	1002,7	89	141	150
Тепловая энергия, тыс.Гкал	1383139	2872854	93	130	133
Природная вода, тыс.куб.м	149922,2	312702,8	92	87	87

Производство важнейших видов промышленной продукции крупных и средних предприятий по областям Республики Казахстан

за январь - февраль 2000 года

	Фактически произведено за		Индексы физического объема продукции, в %		Январь- февраль 2000 г. в % к январю- февралю 1999 г.
	февраль 2000 г.	январь- февраль 2000 г.	февраль 2000 г. к		
			январю 2000 г.	февралю 1999 г.	
Акмолинская					
Каменный уголь, тыс.тонн	6,8	16,5	70	206	188
Золотосодержащая руда, тыс.тонн	4,8	9,6	100,0	53	17
Гранит, песчаник и прочий камень для памятников или строительства, тыс.куб.м	5,0	15,0	50	33	60
Гранулы, каменная крошка и порошок; галька, гравий, щебень или дробленый камень, тыс.куб.м	2,4	5,4	80	19	34
Мясо и пищевые субпродукты крупного рогатого скота, свиней, коз, лошадей, тонн	20	50	67	32	32
Консервированные и готовые продукты из мяса, мясных субпродуктов и крови					
<Строка>животных, тонн	14	40	54	48	73
Колбасные изделия, тонн	13	36	57	48	78
Сухие животные корма (мясокостные),тонн	1	1		100,0	14
Обработанные жидкое молоко и сливки, тонн	82	154	114	111	104
Сливочное масло, тонн	6	6		46	16
Сыр и творог, тонн	9	43	26	30	64
в том числе:					
сыр. тонн	8	38	27	36	69
Мука из зерновых и растительная; смеси из них, тонн	13625	24983	120	260	243
Готовые корма для сельскохозяйственных животных, тонн	67	107	168	168	47
Свежий хлеб, тонн	481	951	102	186	153
Свежие кондитерские изделия и пирожные, тонн	1	12	9		171
Сухари и печенье; кондитерские изделия и пирожные длительного хранения, тонн	5	8	167		
Макароны, лапша, кускус и аналогичные мучные изделия, тонн	39	58	205	229	153
Водка, тыс.литров	426,5	706,2	152	182	173
Этиловый спирт, тыс.литров	930,3	1914,1	95	121	140
Готовые текстильные изделия для домашнего хозяйства, тыс.штук	8,9	12,7	234	198	117
Джемперы, полуверы, кардиганы, жилеты и аналогичные изделия, трикотажные, машинной или ручной вязки, штук	43	106	68	68	84
Верхняя одежда, трикотажная, машин- ной или ручной вязки, штук	105	225	88	88	94
Окна, двустворчатые окна и их рамы, двери и их рамы и плинтусы, деревянные, тыс.кв.м	0,3	0,4	300	300	200
Прочие изделия из дерева, штук	461	832	124	81	89
Газеты, выходящие реже четырех раз в неделю, тыс.штук	477,1	1035,1	86	86	93
Кислота серная в моногидрате, тонн	800	815	5333	80	31
Столовые, кухонные, туалетные и про- чие предметы домашнего обихода из пластмасс, тыс.штук	1,4	1,4			700
Товарный бетон, тонн		261			50
Шариковые или роликовые подшипники, тыс.шт	25,2	44,2	133	147	121
Запасные части машин для сельского и лесного хозяйства, тыс.тенге	2254	5424	71	335	807
Прочие части и принадлежности, не включенные в другие группировки для автомобилей, тыс.тенге	806	1342	150		

Продолжение

	Фактически произведено за		Индексы физического объема продукции, в %		Январь- февраль 2000 г. в % к январю- февралю 1999 г.
	февраль 2000 г.	январь- февраль 2000 г.	февраль 2000 г. к		
			январю 2000 г.	февралю 1999 г.	
Деревянная мебель для учреждений, штук	72	101	248	44	26
Кухонная мебель, штук	15	166	10	27	255
Деревянная мебель для спальни, столовой и гостиной, штук		110			59
Линолеум, тыс.кв.м		0,1			
Электрoэнергия, млн.кВт/час	42,9	88,0	95	77	78
Тепловая энергия, тыс.Гкал	344,1	717,9	92	112	120
Природная вода, тыс.куб.м	2827,6	6153,2	85	93	97
Актюбинская					
Лигнит, тыс.тонн	0,7	2,5	39	140	500
Нефть, тыс.тонн	216,2	428,6	102	142	123
Газ естественный(валовый выпуск), млн.куб.м	30,7	65,1	89	133	149
Газ естественный(товарный выпуск), млн.куб.м	18,9	41,3	84	177	255
Хромитовая руда, тыс.тонн	216,8	407,5	114	153	173
Гранулы, каменная крошка и порошок; галька, гравий, щебень или дробленый камень, тыс.куб.м	53,8	105,4	104	153	144
Сырая или нерафинированная сера, тыс.тонн	0,6	1,0	150	120	111
Мясо и пищевые субпродукты крупного рогатого скота, свиней, коз, лошадей, тонн	15	37	68	75	73
Консервированные и готовые продукты из мяса, мясных субпродуктов и крови животных, тонн	14	23	156	56	35
Мясные полуфабрикаты, тонн	2	2		11	10
Колбасные изделия, тонн	12	17	240	52	43
Обработанные жидкое молоко и сливки, тонн	90	192	88		
Йогурт и прочие виды ферментированных или сквашенных молока или сливок, тонн	75	133	129		
Мука из зерновых и растительная; смеси из них, тонн	4617	7806	145	131	105
Крупа, мука грубого помола и гранулы и прочие продукты из зерновых, тонн	71	150	90	111	37
Готовые корма для сельскохозяйственных животных, тонн	60	103	140	128	57
Свежий хлеб, тонн	828	1490	125	88	76
Свежие кондитерские изделия и пирожные, тонн	5	10	100,0	83	71
Сухари и печенье; кондитерские изделия и пирожные длительного хранения, тонн	56	90	165	35	50
Кондитерские изделия из шоколада и сахара, тонн	16	44	57	23	42
Макароны, лапша, кускус и аналогичные мучные изделия, тонн	168	176	2100	133	106
Водка, тыс.литров	491,0	821,9	148	164	114
Ликеро-водочные изделия, тыс.литров		0,2			0
Этиловый спирт, тыс.литров	376,6	714,4	111	293	397
Пиво, тыс.литров	20,0	51,0	65	87	96
Минеральные газированные воды, непод- слащенные и неароматизированные, тыс.литров	2,4	6,6	57		132
Готовые текстильные изделия для домашнего хозяйства, тыс.штук	12,6	16,8	300	4200	800
Постельное белье, тыс.штук	9,8	11,9	467		3967
Джемперы, полуверы, кардиганы, жилеты и аналогичные изделия, трикотажные, машинной или ручной вязки, штук	202	353	134	54	74
Верхняя одежда, трикотажная, машин- ной или ручной вязки, штук	4	6	200	100,0	75
Прочая верхняя одежда для женщин и девочек, штук	12	304	4		

Продолжение

	Фактически произведено за		Индексы физического объема продукции, в %		Январь- февраль 2000 г. в % к январю- февралю 1999 г.
	февраль 2000 г.	январь- февраль 2000 г.	февраль 2000 г. к		
			январю 2000 г.	февралю 1999 г.	
Одежда для грудных детей и аксессуа- ры одежды из текстильных тканей, кроме трикотажных машинной или руч- ной вязки, тыс.штук	0,3	0,6	100,0	100,0	200
Газеты, выходящие реже четырех раз в неделю, тыс.штук	239,6	711,1	51	35	56
Окись хрома, тонн	1230	2103	141	322	192
Хромовый ангидрид, тонн	1524	3120	95	166	169
Хромовые соли, тонн	8250	16309	102	209	160
Хромовый дубитель, тонн	1129	2354	92	96	100,4
Сульфиды, сульфаты; нитраты, фосфаты и карбонаты, тонн	3878	7666	102	209	117
Бихромат натрия (хромпик натриевый), тонн	6098	12394	97	212	167
Карбид кальция, тонн	6	82	8	11	146
Керамические плитки и плиты,тыс.кв.м	29,6	35,2	529		
Известь, тыс.тонн	1,9	5,6	51	40	60
Силикатный и шлаковый кирпич, тыс.куб.м	0,3	0,7	75	23	39
Сборные строительные конструкции из бетона, тыс.куб.м	0,6	0,6		55	55
феррохром в пересчете на 60%, тонн	24027	48678	97	169	127
ферросиликохром в пересчете на 40%, тонн					
Литье из чугуна, тонн	36	36		150	80
Литье из стали, тонн	29	64	83	83	94
Цистерны, бочки, барабаны, канистры, ящики и аналогичные емкости, кроме емкостей для газов, из черных металлов вместимостью 50-300л, штук	6822	22667	43	81	116
Оборудование специального назначения, не включенное в другие группировки, тыс.тенге	21203	40507	110	1103	812
Деревянная мебель для спальни, столовой и гостиной, штук	212	292	265	1325	596
Электроэнергия, млн.кВт/час	127,3	254,7	99,9	114	110
Тепловая энергия, тыс.Гкал	499,4	1021,2	96	110	107
Природная вода, тыс.куб.м	3368,7	6681,0	102	89	89
Алматинская					
Свинцово-цинковая руда, тыс.тонн	29,0	64,1	83	74	87
Свинцовый концентрат, тыс.тонн	1,3	2,7	93	81	93
Свинец в свинцовом концентрате, тыс.тонн	0,7	1,4	100,0	88	100,0
Цинковый концентрат, тыс.тонн	2,2	4,5	96	105	110
Цинк в цинковом концентрате, тыс.тонн	1,1	2,2	100,0	110	116
Известняк и гипс, тыс.тонн		2,7			54
Природные пески, тыс.куб.м	23,5	32,2	270	270	185
Гранулы, каменная крошка и порошок; галька, гравий, щебень или дробленый камень, тыс.куб.м	49,6	97,6	103	124	104
Мясо и пищевые субпродукты крупного рогатого скота, свиней, коз, лошадей, тонн	1	2	100,0	50	67
Фруктовые и овощные соки, тыс.литров	10,0	23,4	75	137	113
Масло растительное (неочищенное), тонн	2	4	100,0	100,0	100,0
Обработанные жидкое молоко и сливки, тонн	234	574	69	62	81
Сливочное масло, тонн	5	11	83	71	58
Сыр и творог, тонн	48	98	96	114	100,0
в том числе:					
сыр, тонн	7	14	100,0	140	117
Йогурт и прочие виды ферментированных или сквашенных молока или сливок, тонн	484	1089	80	72	80
Мороженое и прочий пищевой лед, тонн	6	14	75	67	39
Мука из зерновых и растительная; смеси из них, тонн	2800	6524	75	57	82

Продолжение

	Фактически произведено за		Индексы физического объема продукции, в %		Январь- февраль 2000 г. в % к январю- февралю 1999 г.
	февраль 2000 г.	январь- февраль 2000 г.	февраль 2000 г. к		
			январю 2000 г.	февралю 1999 г.	
Крупа, мука грубого помола и гранулы и прочие продукты из зерновых, тонн	28	49	133	467	817
Свежий хлеб, тонн	469	967	94	73	77
Сухари и печенье; кондитерские изделия и пирожные длительного хранения, тонн	219	500	78	59	49
Макароны, лапша, кускус и аналогичные мучные изделия, тонн	4	8	100,0	3	3
Водка, тыс.литров	177,4	359,3	98	118	108
Ликеро-водочные изделия, тыс.литров	2,7	2,7			
Этиловый спирт, тыс.литров	592,0	1193,0	99	115	102
Вино виноградное, тыс.литров	270,4	550,2	97	121	123
Пиво, тыс.литров	26,8	48,3	125	105	79
Прочие безалкогольные напитки, тыс.литров	746,7	1490,1	100,4	105	102
Сигары, черуты (сигары с обрезанными кон- цами), сигариллы (тонкие сигары) и сигареты из табака или заменителей табака, млн. штук	1493,7	2192,2	214	106	74
Прочая верхняя одежда для женщин и девочек, штук	31	217	17	282	986
Предметы одежды, аксессуары одежды и прочие изделия из меха, кроме головных уборов, штук	166	166		377	377
Печатные книги, брошюры, листовки и аналогичные печатные материалы, на отдельных листах, тыс.штук	2,5	17,6	17	4	15
Газеты, выходящие реже четырех раз в неделю, тыс.штук	459,1	901,4	104	112	98
Шампуни, лаки для волос, препараты для завивки или укладки, тонн	22	25	733	116	114
Двери, окна, рамы, пороги для дверей, ставни, жалюзи и аналогичные изделия и их части, тыс.кв.м		0,2			100,0
Канцелярские и школьные принадлеж- ности из пластмасс, тыс.штук	155,7	260,9	148	129	61
Керамические хозяйственные изделия и украшения, тыс.штук	10,5	14,5	263	107	59
Посуда фарфоро-фаянсовая и майолико- вая, тыс.штук	9,6	12,7	310	102	55
Кирпич строительный, млн.усл.штук	0,3	0,5	150	100,0	100,0
Сборные строительные конструкции из бетона, тыс.куб.м	3,2	3,3	3200	100,0	103
Камень для строительства или памят- ников и изделия из него, тыс.кв.м	1,0	1,0		250	250
Технологическая оснастка, тыс.тенге	97	347	39	21	31
Оборудование для обработки пищевых про- дуктов,напитков и табачных изделий, штук	1	4	33	50	200
Изолированные провода и кабели; волоконно-оптические кабели, тыс.м	44,7	69,7	179	18	28
Электрические аккумуляторы и их части, штук	45446	51742	722		419
Деревянная мебель для спальни, столовой и гостиной, штук		30			19
Электроэнергия, млн.кВт/час	371,9	766,6	94	110	103
Тепловая энергия, тыс.Гкал	437,2	932,3	88	96	94
Природная вода, тыс.куб.м	2413,6	4953,7	95	96	92
Атырауская					
Нефть, тыс.тонн	1003,9	2016,5	99,1	105	102
Газ естественный(валовый выпуск), млн.куб.м	410,0	784,9	109	124	113
Газ естественный(товарный выпуск), млн.куб.м	179,4	336,3	114	123	120
Сырая или нерафинированная сера, тыс.тонн	98,8	187,7	111	119	108
Боратовая руда, тыс.тонн	1,9	3,8	100,0		61

Продолжение

	Фактически произведено за		Индексы физического объема продукции, в %		Январь- февраль 2000 г. в % к январю- февралю 1999 г.
	февраль 2000 г.	январь- февраль 2000 г.	февраль 2000 г. к		
			январю 2000 г.	февралю 1999 г.	
Консервированные и готовые продукты из мяса, мясных субпродуктов и крови животных, тонн	1	4	33	33	57
Приготовленная и консервированная рыба, тонн	437	723	153	306	232
Обработанные жидкое молоко и сливки, тонн	95	183	108	110	103
Мороженое и прочий пищевой лед, тонн		14			100,0
Свежий хлеб, тонн	308	619	99	95	95
Свежие кондитерские изделия и пирожные, тонн	11	19	138	367	271
Сухари и печенье; кондитерские изделия и пирожные длительного хранения, тонн		1			
Макароны, лапша, кускус и аналогичные мучные изделия, тонн	13	19	217	108	76
Прочие безалкогольные напитки, тыс.литров		0,5			42
Газеты, выходящие реже четырех раз в неделю, тыс.штук	291,1	595,4	96	167	140
Продукты переработки нефти, тыс.тонн	189,7	387,6	96	160	172
Моторное топливо (бензин), в том числе авиационный бензин, тыс.тонн	32,3	47,6	211	215	145
Керосин, включая реактивное топливо типа керосина, тыс.тонн	1,0	2,4	71	111	150
Газойли, тыс.тонн	45,2	119,5	61	79	136
Мазут топочный, тыс.тонн	60,8	104,9	138	234	186
Широкие фракции легких углеводородов, тыс.тонн	21,8	38,1	134	21800	1465
Нефтяной кокс; нефтяной битум и прочие остатки от переработки нефти, тыс.тонн	7,0	13,5	108		
Кирпич строительный, млн.усл.штук	0,2	0,3	200	33	25
Сборные строительные конструкции из бетона, тыс.куб.м	0,2	0,4	100,0	33	36
Электроэнергия, млн.кВт/час	165,3	327,1	102	198	176
Тепловая энергия, тыс.Гкал	178,6	368,6	94	100,5	103
Природная вода, тыс.куб.м	1694,6	3527,2	92	90	89
Восточно-Казахстанская					
Каменный уголь, тыс.тонн	212,4	336,6	171	206	147
Медная руда, тыс.тонн	22,5	46,3	95	108	110
Медный концентрат, тыс.тонн	49,1	103,3	91	108	120
Медь в медном концентрате, тыс.тонн	9,0	18,8	92	99	108
Медно-цинковая руда, тыс.тонн	377,2	790,1	91	120	125
Золотосодержащая руда, тыс.тонн	4,2	8,7	93	140	94
Золотосодержащий концентрат, тыс.тонн	2,8	5,5	104	165	108
Свинцово-цинковая руда, тыс.тонн	333,9	656,7	103	113	114
Свинцовый концентрат, тыс.тонн	2,7	5,4	100,0	82	104
Свинец в свинцовом концентрате, тыс.тонн	1,6	3,2	100,0	80	94
Цинковый концентрат, тыс.тонн	40,4	76,7	111	120	114
Цинк в цинковом концентрате, тыс.тонн	20,1	38,7	108	126	122
Природные пески, тыс.куб.м	6,7	6,8	6700	353	94
Гранулы, каменная крошка и порошок; галька, гравий, щебень или дробленый камень, тыс.куб.м	10,2	20,0	104	59	70
Мясо и пищевые субпродукты крупного рогатого скота, свиней, коз, лошадей, тонн	95	193	97	95	69
Мясо и пищевые субпродукты домашней птицы, тонн	512	1152	80	190	254
Консервированные и готовые продукты из мяса, мясных субпродуктов и крови животных, тонн	154	307	100,7	105	86
Мясные полуфабрикаты, тонн					

Продолжение

	Фактически произведено за		Индексы физического объема продукции, в %		Январь- февраль 2000 г. в % к январю- февралю 1999 г.
	февраль 2000 г.	январь- февраль 2000 г.	февраль 2000 г. к		
			январю 2000 г.	февралю 1999 г.	
Мясные консервы, тонн	1	1		7	4
Колбасные изделия, тонн	62	123	102	115	87
Сухие животные корма (мясокостные),тонн	86	167	106	118	99,4
Масло растительное (неочищенное), тонн	1335	3567	60	62	72
Масло растительное (очищенное), тонн	32	188	21	51	298
Обработанные жидкое молоко и сливки, тонн	206	446	86	70	77
Сливочное масло, тонн	17	32	113	89	76
Сыр и творог, тонн	30	67	81	150	103
в том числе:					
сыр, тонн	8	34	31	67	81
Йогурт и прочие виды ферментированных или сквашенных молока или сливок, тонн	199	433	85	83	95
Мороженое и прочий пищевой лед, тонн	23	44	110	115	110
Мука из зерновых и растительная; смеси из них, тонн	6281	9827	177	57	61
Крупа, мука грубого помола и гранулы и прочие продукты из зерновых, тонн	136	240	131	86	114
Готовые корма для сельскохозяйственных животных, тонн	512	771	198	50	36
Свежий хлеб, тонн	1073	2542	73	104	103
Свежие кондитерские изделия и пирожные, тонн	66	131	102	108	109
Сухари и печенье; кондитерские изделия и пирожные длительного хранения, тонн	67	136	97	53	36
Кондитерские изделия из шоколада и сахара, тонн	44	135	48	72	92
Макароны, лапша, кускус и аналогичные мучные изделия, тонн	74	119	164	31	18
Водка, тыс.литров	1917,7	2547,5	304	328	249
Ликеро-водочные изделия, тыс.литров	123,2	506,5	32	321	696
Этиловый спирт, тыс.литров	943,6	1545,9	157		1014
Пиво, тыс.литров	391,5	778,2	101	127	122
Прочие безалкогольные напитки, тыс.литров	78,0	131,3	146	70	17
Готовые текстильные изделия для домашнего хозяйства, тыс.штук	1,5	1,9	375	107	66
Чулочно-носочные изделия, тыс.пар	0,2	0,4	100,0	200	400
Прочая верхняя одежда для мужчин и мальчиков, штук	39	77	103	103	101
Прочая верхняя одежда для женщин и девочек, штук	70	127	123	123	111
Обувь валяная и фетровая, тыс.пар	8,5	9,5	850	65	69
Лесоматериалы, продольно распиленные или расколотые,разрезанные на части или раскро- енные толщин.6 мм и более;жел.трамв.шпалы из дерева, непропитанные, тыс.куб.м	2,0	4,0	100,0	133	129
Коробки, ящики и сумки из негофриро- ванной бумаги или картона, тыс.кв.м	1200,9	3106,5	63	123	147
Газеты, выходящие реже четырех раз в неделю, тыс.штук	600,6	1910,5	46	98	98
Кислота серная в моногидрате, тонн	29461	61409	92	100,8	99,5
Прочие краски и лаки и связанные с ними продукты, краска для художников и типографская краска, тонн	728	1482	97	602	612
Столовые, кухонные, туалетные и про- чие предметы домашнего обихода из пластмасс, тыс.штук	7,9	14,1	127	52	65
Цемент, тыс.тонн	15,2	28,2	117	119	87
Известь, тыс.тонн	3,3	4,8	220	60	47
Силикатный и шлаковый кирпич, тыс.куб.м	6,0	6,2	3000	316	100,0
Сборные строительные конструкции из бетона, тыс.куб.м	0,1	0,2	100,0	13	13

Продолжение

	Фактически произведено за		Индексы физического объема продукции, в %		Январь- февраль 2000 г. в % к январю- февралю 1999 г.
	февраль 2000 г.	январь- февраль 2000 г.	февраль 2000 г. к		
			январю 2000 г.	февралю 1999 г.	
Товарный бетон, тонн	6283	12646	99	126	126
Серебро, необработанное или полуоб- работанное, или в виде порошка, кг	67835	114669	145	200	159
в том числе:					
аффинированное серебро, кг	35020	58412	150	207	168
Золото, необработанное или полуобра- ботанное, или в виде порошка, кг	1385	2379	139	146	119
в том числе:					
аффинированное золото, кг	573	1041	122	120	100,5
Свинец, необработанный, тонн	13841	28138	97	142	137
Свинец включая вторичный, тонн	13841	28138	97	142	137
Цинк, тонн	20172	41648	94	106	103
Нерафинированная медь; медные аноды для электрического рафинирования, тонн	2694	5003	117	414	398
в том числе:					
медь черновая, тонн	2694	5003	117	414	398
Прочие цветные металлы и изделия из них; керметы, зола и остатки, содер- жащие металлы или соединения метал- лов, тонн	1314	2794	89	86	84
Магний и магниевые сплавы, тонн	x	x	97	87	80
Необработанный кадмий, включая отходы и лом и порошок кадмия, тонн	24	46	109	24	23
Титан губчатый, тонн	x	x	77	95	100,4
Бериллий и изделия из него, тонн	23	41	128	121	105
Литье из чугуна, тонн	52	95	121	173	91
Литье из стали, тонн	311	1127	38	54	90
Литье из цветных металлов, тонн	12	22	120	71	73
Корончатые пробки и заглушки, колпачки и крышки из благородных (недрагоценных) металлов, тыс.штук	672,1	1179,3	133	2074	346
Оборудование для обработки пищевых про- дуктов,напитков и табачных изделий, штук	5	11	83	167	157
Оборудование специального назначения, не включенное в другие группировки, тыс.тенге	2473	15015	20	21	85
Электродвигатели мощностью до 37.5Вт; прочие электродвигатели постоянного тока; генераторы постоянного тока, штук	1500	3500	75	100,0	140
Аппаратура для отключения, переключе- ния или защиты электрических цепей напряжением свыше 1000 В, штук	203	349	139	52	90
Конденсаторы силовые косинусные,штук	9	14	180	39	61
Изолированные провода и кабели; волоконно-оптические кабели, тыс.м	683,5	1367,0	100,0	35	50
Деревянная мебель для учреждений, штук	359	649	124	329	454
Кухонная мебель, штук	29	43	207	91	68
Деревянная мебель для спальни, столовой и гостиной, штук	222	349	175	120	68
Ювелирные изделия и товары аналогич- ного типа, тыс.тенге	1006	1537	123	32	54
Электроэнергия, млн.кВт/час	529,3	1122,6	89	114	108
Тепловая энергия, тыс.Гкал	1008,8	2183,4	86	102	102
Природная вода, тыс.куб.м	16654,1	34328,3	94	108	107
Жамбылская					
Золотосодержащая руда, тыс.тонн	23,3	46,4	100,9	123	127
Золотосодержащий концентрат, тыс.тонн	0,7	1,4	100,0	700	700
Баритовая руда, тыс.тонн	1,0	1,0			
Известняк и гипс, тыс.тонн	2,7	5,4	100,0	100,0	100,0
Сырье фосфатное дробленое, тыс.тонн	4,0	4,0		121	44

Продолжение

	Фактически произведено за		Индексы физического объема продукции, в %		Январь- февраль 2000 г. в % к январю- февралю 1999 г.
	февраль 2000 г.	январь- февраль 2000 г.	февраль 2000 г. к		
			январю 2000 г.	февралю 1999 г.	
Сырье фосфатное тонкого помола, тыс.тонн		12,4			24
Обработанные жидкое молоко и сливки, тонн	59	116	104	104	102
Сливочное масло, тонн	12	21	133	133	117
Сыр и творог, тонн	35	67	109	109	105
в том числе:					
сыр, тонн	35	66	113	113	106
Мука из зерновых и растительная; смеси из них, тонн	7270	13157	123	121	99,4
Крупа, мука грубого помола и гранулы и прочие продукты из зерновых, тонн	1	1		50	11
Готовые корма для сельскохозяйственных животных, тонн	296	409	262	75	56
Свежий хлеб, тонн	477	1096	77	243	102
Свежие кондитерские изделия и пирожные, тонн	1	2	100,0	100,0	40
Сахар, тонн	13198	24875	113	1141	244
Водка, тыс.литров	740,2	1113,3	198	198	112
Ликеро-водочные изделия, тыс.литров	21,9	25,7	576	14	15
Этиловый спирт, тыс.литров	1117,7	1228,7	1007		
Вина, тыс.литров	14,0	14,0		280	280
Прочие безалкогольные напитки, тыс.литров	373,2	491,5	315	286	268
Кожа из шкур крупного рогатого скота или шкур животных семейства лошадиных, без волосяного покрова, тыс.кв.дцм	116,0	299,0	63		
Кожа из овечьих,козьих и свиных шкур, без волосяного покрова, тыс.кв.дцм		5,6			29
Обувь, кроме спортивной и защитной, тыс.пар	1,8	3,1	138	56	94
Газеты, выходящие реже четырех раз в неделю, тыс.штук	365,6	712,7	105	106	72
Фосфор желтый, тонн	2400	4020	148	49	83
Кислота фосфорная термическая, тонн	924	2024	84	20	44
Шампуни, лаки для волос, препараты для завивки или укладки, тонн	65	98	197	929	700
Бутылки, банки, флаконы и прочая та- ра из стекла, кроме ампул; пробки, крышки и прочие укупорочные средства из стекла, тыс.штук	92,7	698,5	15	100,0	100,0
Серебро, необработанное или полуоб- работанное, или в виде порошка, кг	14	32	78	82	119
Золото, необработанное или полуобра- ботанное, или в виде порошка, кг	197	394	100,0	184	236
Сборные строительные металлоконструк- ции,тонн	399	686	139	725	294
Стиральные машины для прачечных; ма- шины для сухой чистки; сушильные ма- шины вместимостью свыше 10 кг, штук		10			100,0
Машины для отжима белья, штук		4			100,0
Светильники и осветительные устройства, шт	162	162			
Кухонная мебель, штук	13	26	100,0	100,0	100,0
Электроэнергия, млн.кВт/час	148,0	279,2	113	72	56
Тепловая энергия, тыс.Гкал	185,9	386,9	92	109	98
Природная вода, тыс.куб.м	3639,7	7534,7	93	97	96
Западно-Казахстанская					
Газовый конденсат, тыс.тонн	393,3	782,3	101	140	176
Газ естественный(валовый выпуск), млн.куб.м	414,3	823,1	101	135	173
Газ естественный(товарный выпуск), млн.куб.м	410,9	815,9	101	135	173
Щипаная шерсть, тонн	4	8	100,0	50	80

Продолжение

	Фактически произведено за		Индексы физического объема продукции, в %		Январь- февраль 2000 г. в % к январю- февралю 1999 г.
	февраль 2000 г.	январь- февраль 2000 г.	февраль 2000 г. к		
			январю 2000 г.	февралю 1999 г.	
Консервированные и готовые продукты из мяса, мясных субпродуктов и крови животных, тонн	4	10	67	133	125
Колбасные изделия, тонн	4	10	67	133	167
Обработанные жидкое молоко и сливки, тонн	101	246	70	184	180
Сыр и творог, тонн	3	12	33	38	80
в том числе:					
сыр, тонн		5			56
Йогурт и прочие виды ферментированных или сквашенных молока или сливок, тонн	70	163	75	212	199
Мороженое и прочий пищевой лед, тонн	10	20	100,0	250	500
Мука из зерновых и растительная; смеси из них, тонн	2765	7370	60	128	110
Крупа, мука грубого помола и гранулы и прочие продукты из зерновых, тонн	11	33	50		
Свежий хлеб, тонн	163	341	92	53	53
Свежие кондитерские изделия и пирожные, тонн	4	6	200	400	200
Сухари и печенье; кондитерские изделия и пирожные длительного хранения, тонн	10	20	100,0	91	95
Макароны, лапша, кускус и аналогичные мучные изделия, тонн	47	108	77	52	68
Водка, тыс.литров	94,8	191,9	98	227	459
Пиво, тыс.литров	133,1	237,8	127	453	407
Минеральные газированные воды, непод- слащенные и неароматизированные, тыс.литров		6,1			72
Готовые текстильные изделия для домашнего хозяйства, тыс.штук	2,5	5,7	78	278	285
Джемперы, полуверы, кардиганы, жилеты и аналогичные изделия, трикотажные, машинной или ручной вязки, штук		100			500
Прочая верхняя одежда для мужчин и мальчиков, штук	292	863	51	70	91
Прочая верхняя одежда для женщин и девочек, штук	847	1768	92	33	22
Одежда для грудных детей и аксессуа- ры одежды из текстильных тканей, кроме трикотажных машинной или руч- ной вязки, тыс.штук	0,1	0,1		100,0	33
Дубленые или выделанные меховые шкуры, тыс.кв.дцм	108,0	266,8	68	44	57
Предметы одежды, аксессуары одежды и прочие изделия из меха, кроме головных уборов, штук	271	351	339	66	53
Кожа из овечьих,козьих и свиных шкур, без волосяного покрова, тыс.кв.дцм	85,7	155,8	122	109	89
Чемоданы, саквояжи и т.п.; шорно-се- дельные изделия; прочие изделия из кожи, тыс.штук	0,1	0,1		100,0	100,0
Обувь, кроме спортивной и защитной, тыс.пар	0,3	0,7	75	100,0	100,0
Обувь валяная и фетровая, тыс.пар	7,7	27,8	38	32	59
Трубы, трубки, рукава и шланги и их фитинги из пластмасс, тыс.м	0,4	0,9	80	100,0	100,0
Литье из чугуна, тонн	494	1035	91	110	174
Сборные строительные металлоконструк- ции,тонн	11	11		1100	1100
Мелющие шары и аналогичные изделия для мельниц, из литой стали и черных металлов, тыс.штук	1140,0	2097,0	119	185	278
Краны, вентили, клапаны и аналогичная арматура для трубопроводов, корпусов котлов, цистерн,баков и т.п., тыс.штук	0,3	1,0	43	100,0	167

Продолжение

	Фактически произведено за		Индексы физического объема продукции, в %		Январь- февраль 2000 г. в % к январю- февралю 1999 г.
	февраль 2000 г.	январь- февраль 2000 г.	февраль 2000 г. к		
			январю 2000 г.	февралю 1999 г.	
Оборудование для обработки пищевых про- дуктов,напитков и табачных изделий, штук	8	11	267		55
Электромеханические бытовые приборы, со встроенным электродвигателем, тыс.штук	0,6	0,9	200		
Электроэнергия, млн.кВт/час	15,1	33,0	84	103	103
Тепловая энергия, тыс.Гкал	192,3	410,6	88	98	98
Природная вода, тыс.куб.м	974,4	1971,9	98	88	88
Карагандинская					
Каменный уголь, тыс.тонн	1584,9	3189,5	99	137	124
Железная руда (товарная), тыс.тонн	96,8	189,9	104	84	72
Медная руда, тыс.тонн	2407,2	4936,9	95	114	111
Медный концентрат, тыс.тонн	75,8	157,5	93	127	125
Медь в медном концентрате, тыс.тонн	22,1	45,9	93	108	108
Золотосодержащая руда, тыс.тонн	70,3	137,0	105	265	449
Свинцово-цинковая руда, тыс.тонн	48,8	95,0	106	68	65
Свинцовый концентрат, тыс.тонн	1,0	1,7	143	111	100,0
Свинец в свинцовом концентрате, тыс.тонн	0,6	1,0	150	100,0	91
Цинковый концентрат, тыс.тонн	5,0	10,1	98	139	125
Цинк в цинковом концентрате, тыс.тонн	2,6	5,2	100,0	144	127
Марганцевая руда, тыс.тонн	90,0	175,0	106	155	156
Марганцевый концентрат, тыс.тонн	44,1	83,4	112	156	144
Известняк и гипс, тыс.тонн	83,9	183,2	84	88	100,7
Гранулы, каменная крошка и порошок; галька, гравий, щебень или дробленый камень, тыс.куб.м	15,4	27,6	126	112	200
Мясо и пищевые субпродукты крупного рогатого скота, свиней, коз, лошадей, тонн	6	10	150	150	167
Консервированные и готовые продукты из мяса, мясных субпродуктов и крови животных, тонн	114	167	215	108	116
Колбасные изделия, тонн	107	160	202	109	118
Приготовленная и консервированная рыба, тонн	191	265	258	242	81
Маргариновая продукция, тонн	593	1040	133	395	350
Обработанные жидкое молоко и сливки, тонн	52	282	23	49	189
Йогурт и прочие виды ферментированных или сквашенных молока или сливок, тонн	229	486	89	140	245
Мороженое и прочий пищевой лед, тонн	95	153	164	86	132
Мука из зерновых и растительная; смеси из них, тонн	2632	5404	95	97	65
Готовые корма для сельскохозяйственных животных, тонн	1308	2352	125	90	83
Свежий хлеб, тонн	2369	4609	106	82	83
Свежие кондитерские изделия и пирожные, тонн	65	125	108	250	195
Сухари и печенье; кондитерские изделия и пирожные длительного хранения, тонн	252	434	138	207	180
Кондитерские изделия из шоколада и сахара, тонн	363	697	109	123	108
Макароны, лапша, кускус и аналогичные мучные изделия, тонн	68	115	145	40	20
Майонез, тонн	169	283	148	225	165
Водка, тыс.литров	120,4	296,6	68	926	2282
Пиво, тыс.литров	1065,2	1948,2	121	349	325
Минеральные газированные воды, непод- слащенные и неароматизированные, тыс.литров	707,0	1162,0	155	103	85
Постельное белье, тыс.штук	4,0	5,4	286	400	318
Чулочно-носочные изделия, тыс.пар	109,7	109,9	54850	2743	2748

Продолжение

	Фактически произведено за		Индексы физического объема продукции, в %		Январь- февраль 2000 г. в % к январю- февралю 1999 г.
	февраль 2000 г.	январь- февраль 2000 г.	февраль 2000 г. к		
			январю 2000 г.	февралю 1999 г.	
Джемперы, полувверы, кардиганы, жилеты и аналогичные изделия, трикотажные, машинной или ручной вязки, штук	786	844	1355	221	165
Прочая верхняя одежда для мужчин и мальчиков, штук	161	162	16100	134	135
Прочая верхняя одежда для женщин и девочек, штук	342	342		100,0	100,0
Обувь, кроме спортивной и защитной, тыс.пар	0,1	0,1			
Лесоматериалы, продольно распиленные или расколотые,разрезанные на части или раскро- енные толщин.6 мм и более;жел.трамв.шпалы из дерева, непропитанные, тыс.куб.м	1,0	2,7	59	91	129
Окна, двустворчатые окна и их рамы, двери и их рамы и плинтусы, деревянные, тыс.кв.м	0,5	0,7	250	167	233
Прочие изделия из дерева, штук	270	507	114	474	889
Печатные книги, брошюры, листовки и аналогичные печатные материалы, на отдельных листах, тыс.штук	1523,9	2253,4	209	94	92
Газеты, выходящие реже четырех раз в неделю, тыс.штук	1654,3	2617,3	172	109	108
Почтовые открытки, поздравительные открытки, изоиздания и прочие произ- ведения печати, тыс.штук	155,0	175,0	775	1192	357
Кокс и полукокс из каменного угля, лигни- та или торфа; ретортный уголь, тыс.тонн	205,8	443,8	86	129	132
Кислота серная в моногидрате, тонн	19300	41300	88	106	112
Карбид кальция, тонн	691	2871	32	56	102
Азотные удобрения, минеральные или химические, тыс.тонн	0,5	1,1	83	125	138
Конвейерные (траспортерные) ленты и приводные ремни из резины, тыс.кв.м	1,1	1,1			
Мешки и сумки, включая конические, из полимеров этилена, кг	113	113			
Столовые, кухонные, туалетные и про- чие предметы домашнего обихода из пластмасс, тыс.штук	0,6	0,6			
Кирпич строительный, млн.усл.штук	0,5	0,8	167	167	267
Цемент, тыс.тонн	15,5	24,6	170	199	308
в том числе:					
цемент клинкерный, тыс.тонн	15,5	24,6	170	199	308
Известь, тыс.тонн	36,1	80,7	81	120	129
Передельный чугун и зеркальный чугун в чушках, литых слябах или в виде прочих первичных форм, тонн	327455	707490	86	146	156
Плоский прокат из железа или стали, тонн	335455	642255	109	161	160
в том числе:					
белая жель, тонн	15259	29008	111	206	192
Прокат оцинкованный, тонн	25717	58109	79	133	162
гнутые профили оцинкованные, тонн	2081	2081			
Трубы большого и малого диаметров и пус- котельные профили из черных металлов, тонн	1309	2361	124	235	254
Серебро, необработанное или полуооб- работанное, или в виде порошка, кг	40969	83444	96	117	122
в том числе:					
<Строка006аффинированное серебро, кг	40075	82175	95	115	120
Золото, необработанное или полуообра- ботанное, или в виде порошка, кг	460	978	89	237	259
в том числе:					
аффинированное золото, кг	200	538	59	230	254
Нерафинированная медь; медные аноды для электрического рафинирования, тонн	30872	63364	95	106	109

Продолжение

	Фактически произведено за		Индексы физического объема продукции, в %		Январь- февраль 2000 г. в % к январю- февралю 1999 г.
	февраль 2000 г.	январь- февраль 2000 г.	февраль 2000 г. к		
			январю 2000 г.	февралю 1999 г.	
Медь рафинированная, тонн	31830	65709	94	117	122
Сборные строительные металлоконструк- ции,тонн	606	945	179	167	142
Мелющие шары и аналогичные изделия для мельниц, из литой стали и черных металлов, тыс.штук	4431,0	7834,0	130		
Запасные части машин для сельского и лесного хозяйства, тыс.тенге	3840	6802	130	157	269
Технологическая оснастка, тыс.тенге	254	254			
Части буровых или проходческих машин или машины для выемки грунта, тыс.тенге	79548	132416	150	162	128
Деревянная мебель для учреждений, штук	478	478		119	119
Деревянная мебель для спальни, столовой и гостиной, штук	104	106	5200	155	158
Игры и игрушки, тыс.тенге	462	462		616	616
Велосипеды детские, кроме двухколесных, тыс.штук	0,3	0,3		300	300
Электроэнергия, млн.кВт/час	936,2	1962,7	91	97	94
Тепловая энергия, тыс.Гкал	1942,4	4171,2	87	98	100,3
Природная вода, тыс.куб.м	31449,0	62562,4	101,1	88	84

Кызылординская

Нефть, тыс.тонн	394,1	812,9	94	177	166
Газ естественный(валовый выпуск), млн.куб.м	5,3	11,0	93	96	95
Колбасные изделия, тонн	3	5	150		
Приготовленная и консервированная рыба, тонн	2	2		4	3
Мука из зерновых и растительная; смеси из них, тонн	151	801	23	40	90
Крупа, мука грубого помола и гранулы и прочие продукты из зерновых, тонн	6	6		0	0
Свежий хлеб, тонн	448	913	96	119	113
Свежие кондитерские изделия и пирожные, тонн	3	6	100,0	75	75
Сухари и печенье; кондитерские изделия и пирожные длительного хранения, тонн	20	41	95	74	77
Макароны, лапша, кускус и аналогичные мучные изделия, тонн		19			15
Ликеро-водочные изделия, тыс.литров	149,8	345,8	76	399	448
Коробки, ящики и сумки из негофриро- ванной бумаги или картона, тыс.кв.м	227,1	312,1	267	139	126
Газеты, выходящие реже четырех раз в неделю, тыс.штук	405,5	875,9	86	86	93
Сборные строительные конструкции из бетона, тыс.куб.м		0,1			
Сборные строительные металлоконструк- ции, тонн	22	25	733	733	192
Жатки рядковые, штук	1	1			9
Запасные части машин для сельского и лесного хозяйства, тыс.тенге		1566			24
Электроэнергия, млн.кВт/час	17,2	32,9	110	121	148
Тепловая энергия, тыс.Гкал	64,5	140,1	85	146	161
Природная вода, тыс.куб.м	477,3	996,7	92	115	142

Костанайская

Железная руда (товарная), тыс.тонн	1070,0	2192,1	95	269	259
Окатыши железорудные, тыс.тонн	506,0	1043,0	94	452	438
Бокситы, тыс.тонн	259,1	527,1	97	106	107
Природные пески, тыс.куб.м	0,1	0,4	33		

Продолжение

	Фактически произведено за		Индексы физического объема продукции, в %		Январь- февраль 2000 г. в % к январю- февралю 1999 г.
	февраль 2000 г.	январь- февраль 2000 г.	февраль 2000 г. к		
			январю 2000 г.	февралю 1999 г.	
Гранулы, каменная крошка и порошок; галька, гравий, щебень или дробленый камень, тыс.куб.м	6,3	7,3	630		
Глины и каолин, тыс.тонн	25,0	25,0		43	21
Асбест, тыс.тонн	13,0	25,5	104	98	192
Мясо и пищевые субпродукты крупного рогатого скота, свиней, коз, лошадей, тонн	85	178	91	83	96
Консервированные и готовые продукты из мяса, мясных субпродуктов и крови животных, тонн	19	46	70	86	112
Мясные полуфабрикаты, тонн	1	3	50	50	50
Колбасные изделия, тонн	18	41	78	100,0	124
Обработанные жидкое молоко и сливки, тонн	446	871	105	116	111
Сливочное масло, тонн	10	31	48	100,0	155
Сыр и творог, тонн	48	90	114	133	114
в том числе:					
сыр, тонн	10	20	100,0	111	111
Молоко и сливки сгущенные или с добавками сахара или других подслащающих веществ, не в твердых формах, тонн	7	67	12	14	60
Мука из зерновых и растительная; смеси из них, тонн	5075	9378	118	93	101
Крупа, мука грубого помола и гранулы и прочие продукты из зерновых, тонн	6	12	100,0	120	120
Готовые корма для сельскохозяйственных животных, тонн	1	2	100,0	50	50
Свежий хлеб, тонн	800	1234	184	164	143
Свежие кондитерские изделия и пирожные, тонн	8	15	114	400	167
Сухари и печенье; кондитерские изделия и пирожные длительного хранения, тонн	87	277	46	113	152
Кондитерские изделия из шоколада и сахара, тонн	316	730	76	106	140
Макароны, лапша, кускус и аналогичные мучные изделия, тонн	126	208	154	145	132
Водка, тыс.литров	340,5	1195,4	40	78	118
Ликеро-водочные изделия, тыс.литров	337,7	1095,0	45	37	58
Этиловый спирт, тыс.литров	751,0	1264,8	146	99	99
Вина, тыс.литров	26,1	100,2	35	184	522
Вино виноградное, тыс.литров	5,1	10,2	100,0	36	53
Вермут и прочие ароматизированные на- туральные виноградные вина, тыс.литров	90,3	179,6	101	38	56
Пиво, тыс.литров	961,7	1926,2	99,7	127	140
Минеральные газированные воды, непод- слащенные и неароматизированные, тыс.литров	162,2	310,4	109	139	114
Прочие безалкогольные напитки, тыс.литров	1097,0	2244,0	96	125	128
Готовые текстильные изделия для домашнего хозяйства, тыс.штук	2,6	5,2	100,0	153	130
Постельное белье, тыс.штук	2,4	4,0	150	160	111
Нетканые материалы и изделия из нетканых материалов, кроме одежды, тыс.кв.м	1,6	2,3	229	32	10
Прочая верхняя одежда для мужчин и мальчиков, штук	64	128	100,0	107	107
Прочая верхняя одежда для женщин и девочек, штук	1192	1803	195	341	258
Обувь, кроме спортивной и защитной, тыс.пар	2,4	3,5	218	218	113
Обувь валяная и фетровая, тыс.пар	29,9	67,4	80	117	121
Лесоматериалы, продольно распиленные или расколотые,разрезанные на части или раскро- енные толщин.6 мм и более;жел.трамв.шпалы из дерева, непропитанные, тыс.куб.м	0,1	0,2	100,0	100,0	67

Продолжение

	Фактически произведено за		Индексы физического объема продукции, в %		Январь- февраль 2000 г. в % к январю- февралю 1999 г.
	февраль 2000 г.	январь- февраль 2000 г.	февраль 2000 г. к		
			январю 2000 г.	февралю 1999 г.	
Окна, двустворчатые окна и их рамы, двери и их рамы и плинтусы, деревянные, тыс.кв.м	0,3	0,6	100,0	75	86
Прочие изделия из дерева, штук	2	3	200	1	1
Газеты, журналы и периодические издания, выходящие не реже четырех раз в неделю, тыс.штук	469,4	899,2	109	115	111
Газеты, выходящие реже четырех раз в неделю, тыс.штук	1148,2	2054,5	127	87	77
Электросталь углеродистая,тонн	97	195	99	39	37
Литье из стали, тонн	58	108	116	50	40
Сборные строительные металлоконструк- ции,тонн	130	262	98	100,0	100,8
Котлы центрального отопления, штук	3	6	100,0		
Запасные части машин для сельского и лесного хозяйства, тыс.тенге	5244	6321	487	591	712
Прочие части и принадлежности, не включенные в другие группировки для автомобилей, тыс.тенге	916	1565	141	225	122
Мебель для сидения в основном с деревянным каркасом, штук	345	985	54	78	132
Деревянная мебель для учреждений, штук	5	14	56	10	21
Кухонная мебель, штук	13	47	38	50	78
Деревянная мебель для спальни, столовой и гостиной, штук	16	29	123	37	40
Электроэнергия, млн.кВт/час	110,2	178,2	162	184	148
Тепловая энергия, тыс.Гкал	404,7	878,9	85	90	96
Природная вода, тыс.куб.м	5157,1	9651,3	115	91	88
Мангистауская					
Нефть, тыс.тонн	644,8	1329,0	94	115	113
Газовый конденсат, тыс.тонн	3,2	6,6	94	107	100,0
Газ естественный(валовый выпуск), млн.куб.м	111,8	225,1	99	99,9	97
Газ естественный(товарный выпуск), млн.куб.м	97,2	190,6	104	97	87
Углеводородные сжиженные газы, тыс.тонн	4,0	7,4	118	235	168
Гранит, песчаник и прочий камень для памятников или строительства, тыс.куб.м	4,4	8,1	119	100,0	92
Природные пески, тыс.куб.м		0,1			2
Свежий хлеб, тонн	80	149	116	136	124
Макароны, лапша, кускус и аналогичные мучные изделия, тонн	10	22	83	111	122
Прочие безалкогольные напитки, тыс.литров	30,0	59,9	100,3	100,3	100,2
Постельное белье, тыс.штук	0,2	0,6	50	13	33
Обувь, кроме спортивной и защитной, тыс.пар	0,4	2,2	22		2200
Окна, двустворчатые окна и их рамы, двери и их рамы и плинтусы, деревянные, тыс.кв.м	0,2	0,5	67	100,0	100,0
Кислота серная аккумуляторная, тонн	2	142	1		
Зубные пасты и порошки, тонн	51	106	93	59	65
Столовые, кухонные, туалетные и про- чие предметы домашнего обихода из пластмасс, тыс.штук					
Сборные строительные конструкции из бетона, тыс.куб.м	0,2	0,6	50	200	300
Камень для строительства или памят- ников и изделия из него, тыс.кв.м	0,6	1,0	150	75	63
Сборные строительные металлоконструк- ции,тонн	35	49	250	3500	445
Оборудование специального назначения, не включенное в другие группировки, тыс.тенге	560	1108	102	102	101,1
Электроэнергия, млн.кВт/час	179,4	374,2	92	76	75
Тепловая энергия, тыс.Гкал	349,4	726,4	93	94	98

Продолжение

	Фактически произведено за		Индексы физического объема продукции, в %		Январь- февраль 2000 г. в % к январю- февралю 1999 г.
	февраль 2000 г.	январь- февраль 2000 г.	февраль 2000 г. к		
			январю 2000 г.	февралю 1999 г.	
Природная вода, тыс.куб.м	43893,7	98358,3	81	73	78
Павлодарская					
Каменный уголь, тыс.тонн	4224,8	10020,3	73	121	134
Лигнит, тыс.тонн	68,3	253,1	37	68	94
Медь в медном концентрате, тыс.тонн	0,2	0,4	100,0	100,0	100,0
Цинковый концентрат, тыс.тонн	0,2	0,5	67	200	125
Цинк в цинковом концентрате, тыс.тонн	0,1	0,2	100,0		200
Известняк и гипс, тыс.тонн	154,2	300,4	105	121	121
Мясо и пищевые субпродукты крупного рогатого скота, свиней, коз, лошадей, тонн	6	13	86	60	81
Консервированные и готовые продукты из мяса, мясных субпродуктов и крови животных, тонн	8	8		44	24
Мясные полуфабрикаты, тонн	1	1		50	20
Приготовленная и консервированная рыба, тонн	2	2			
Масло растительное (неочищенное), тонн		6			75
Обработанные жидкое молоко и сливки, тонн	219	453	94	89	89
Сыр и творог, тонн	29	52	126	153	127
в том числе:					
сыр, тонн	10	30	50	200	300
Йогурт и прочие виды ферментированных или сквашенных молока или сливок, тонн	221	447	98	94	93
Мороженое и прочий пищевой лед, тонн	4	6	200	200	150
Мука из зерновых и растительная; смеси из них, тонн	5497	11138	97	106	104
Свежий хлеб, тонн	1893	3979	91	97	110
Свежие кондитерские изделия и пирожные, тонн	5	10	100,0	500	333
Макароны, лапша, кускус и аналогичные мучные изделия, тонн	49	61	408	58	42
Водка, тыс.литров	341,4	653,5	109	147	125
Этиловый спирт, тыс.литров	94,6	178,6	113	55	56
Пиво, тыс.литров	408,9	856,4	91	162	158
Минеральные газированные воды, непод- слащенные и неароматизированные, тыс.литров	540,1	975,2	124	399	328
Прочие безалкогольные напитки, тыс.литров	220,7	467,6	89	105	104
Обувь, кроме спортивной и защитной, тыс.пар	0,8	0,8			
Окна, двустворчатые окна и их рамы, двери и их рамы и плинтусы, деревянные, тыс.кв.м	0,6	0,9	200		
Газеты, выходящие реже четырех раз в неделю, тыс.штук	1380,0	2760,0	100,0	77	76
Продукты переработки нефти, тыс.тонн	82,0	152,5	116	96	91
Моторное топливо (бензин), в том числе авиационный бензин, тыс.тонн	35,6	53,1	203	117	89
Керосин, включая реактивное топливо типа керосина, тыс.тонн	2,0	9,0	29	24	86
Газойли, тыс.тонн	14,8	35,8	70	52	57
Мазут топочный, тыс.тонн	29,6	54,6	118	161	159
Нефтяной кокс; нефтяной битум и прочие остатки от переработки нефти, тыс.тонн	0,1	0,9	13	2	15
Жидкий хлор в мелкой таре, тонн		74			
Смазочные материалы; присадки; антифризы, тонн	202	462	78	100,0	114
Присадки к маслам минеральных солей, тонн		58			
Феррохром в пересчете на 60%, тонн	45695	92814	97	170	153
Ферросилиций в пересчете на 45%, тонн	11195	24117	87	99,9	108
Ферросиликомарганец, тонн	7323	14920	96	159	134
Ферросиликохром в пересчете на 40%, тонн	4714	9144	106	106	110

Продолжение

	Фактически произведено за		Индексы физического объема продукции, в %		Январь- февраль 2000 г. в % к январю- февралю 1999 г.
	февраль 2000 г.	январь- февраль 2000 г.	февраль 2000 г. к		
			январю 2000 г.	февралю 1999 г.	
Серебро, необработанное или полуоб- работанное, или в виде порошка, кг	443	891	99	127	109
Золото, необработанное или полуобра- ботанное, или в виде порошка, кг	24	48	100,0	104	89
Алюминий, необработанный; глинозем, тонн	95660	198344	93	108	107
Литье из чугуна, тонн	536	732	273	288	180
Литье из стали, тонн	1750	3030	137	92	126
Литье из цветных металлов, тонн	17	34	100,0	142	117
Деррик-краны; подъемные краны; подвижные подъемные фермы, стоечные транспортёры и автомобили-мастерские с подъемным краном, штук	3	4	300		
Краны мостовые электрические (включая специальные), штук	1	2	100,0		
Сельскохозяйственные тракторы, штук	27	27		93	93
Запасные части машин для сельского и лесного хозяйства, тыс.тенге	6429	7608	545	257	250
Бульдозеры и универсальные бульдозе- ры, самоходные, штук	22	22		2200	2200
Изолированные провода и кабели; волоконно-оптические кабели, тыс.м	36,8	83,6	79	95	111
Кухонная мебель, штук	616	1144	117		
Деревянная мебель для спальни, столовой и гостиной, штук	241	494	95		
Электроэнергия, млн.кВт/час	1823,7	3845,1	90	136	126
Тепловая энергия, тыс.Гкал	1188,5	2721,7	78	97	100,0
Природная вода, тыс.куб.м	7190,2	13979,1	106	128	101
Северо-Казахстанская					
Мясо и пищевые субпродукты крупного рогатого скота, свиней, коз, лошадей, тонн	9	21	75	900	2100
Консервированные и готовые продукты из мяса, мясных субпродуктов и крови животных, тонн	54	79	216	1800	1317
Мясные консервы, тонн	47	69	214		
Колбасные изделия, тонн	7	10	233	233	167
Обработанные жидкое молоко и сливки, тонн	319	611	109	93	95
Сливочное масло, тонн	49	70	233	544	318
Сыр и творог, тонн	46	82	128	88	85
в том числе:					
сыр, тонн	27	51	113	79	78
Йогурт и прочие виды ферментированных или сквашенных молока или сливок, тонн	281	498	129	157	156
Мороженое и прочий пищевой лед, тонн	6	14	75		
Мука из зерновых и растительная; смеси из них, тонн	14700	28986	103	535	360
Свежий хлеб, тонн	758	1585	92	100,1	100,1
Свежие кондитерские изделия и пирожные, тонн	4	9	80	100,0	113
Сухари и печенье; кондитерские изделия и пирожные длительного хранения, тонн	156	293	114	459	523
Макароны, лапша, кускус и аналогичные мучные изделия, тонн	740	1621	84	93	94
Водка, тыс.литров	312,8	678,3	86	917	588
Ликеро-водочные изделия, тыс.литров	19,4	40,9	90	380	282
Минеральные газированные воды, непод- слащенные и неароматизированные, тыс.литров	23,1	41,0	129	125	150
Прочие безалкогольные напитки, тыс.литров	82,3	124,8	194		
Готовые текстильные изделия для домашнего хозяйства, тыс.штук	3,2	5,4	145	103	120

Продолжение

	Фактически произведено за		Индексы физического объема продукции, в %		Январь- февраль 2000 г. в % к январю- февралю 1999 г.
	февраль 2000 г.	январь- февраль 2000 г.	февраль 2000 г. к		
			январю 2000 г.	февралю 1999 г.	
Прочая верхняя одежда для мужчин и мальчиков, штук	140	394	55	4	6
Прочая верхняя одежда для женщин и девочек, штук	155	376	70	5	9
Предметы одежды, аксессуары одежды и прочие изделия из меха, кроме головных уборов, штук		47			
Обувь, кроме спортивной и защитной, тыс.пар	0,5	0,5			
Обувь валяная и фетровая, тыс.пар	10,9	24,1	83		241
Окна, двустворчатые окна и их рамы, двери и их рамы и плинтусы, деревянные, тыс.кв.м	0,2	1,4	17	200	700
Прочие изделия из дерева, штук	7116	7128	59300	21564	15840
Газеты, выходящие реже четырех раз в неделю, тыс.штук	478,0	1066,0	81	69	79
Сборные строительные металлоконструкции,тонн	302	405	293	4314	1500
Котлы центрального отопления, штук	1	4	33	50	133
Центробежные насосы для перекачки жидкостей; прочие насосы; подъемники жидкостей, штук	320	504	174		
Части буровых или проходческих машин или машины для выемки грунта, тыс.тенге		1051			
Оборудование для обработки пищевых продуктов,напитков и табачных изделий, штук	10	17	143	36	30
Медицинское и хирургическое оборудование и ортопедические приспособления и их части, тыс.тенге		100			2
Счетчики электрические, штук	31	39	388		5
Деревянная мебель для учреждений, штук	59	91	184	55	61
Кухонная мебель, штук	2	10	25	200	37
Деревянная мебель для спальни, столовой и гостиной, штук	79	199	66	1580	2211
Игры и игрушки, тыс.тенге		12			
Электроэнергия, млн.кВт/час	126,9	273,3	87	92	91
Тепловая энергия, тыс.Гкал	255,5	563,3	83	95	89
Природная вода, тыс.куб.м	1564,0	3153,5	98	97	94

Южно-Казахстанская

Мрамор и прочий известковый камень для памятников или строительства, тыс.куб.м	1,3	3,7	54	43	69
Консервированные и готовые продукты из мяса, мясных субпродуктов и крови животных, тонн		11			
Переработанные и консервированные овощи (кроме картофеля), тонн		4			50
Масло растительное (неочищенное), тонн		1882			
Масло растительное (очищенное), тонн	506	2211	30	45	197
Обработанные жидкое молоко и сливки, тонн	6	12	100,0		41
Мука из зерновых и растительная; смеси из них, тонн	10483	15826	196	111	101,0
Готовые корма для сельскохозяйственных животных, тонн	700	1381	103	97	138
Свежий хлеб, тонн	381	810	89	115	127
Свежие кондитерские изделия и пирожные, тонн		1			50
Сухари и печенье; кондитерские изделия и пирожные длительного хранения, тонн	61	197	45	48	109
Кондитерские изделия из шоколада и сахара, тонн	101	194	109	45	37

Продолжение

	Фактически произведено за		Индексы физического объема продукции, в %		Январь- февраль 2000 г. в % к январю- февралю 1999 г.
	февраль 2000 г.	январь- февраль 2000 г.	февраль 2000 г. к		
			январю 2000 г.	февралю 1999 г.	
Макароны, лапша, кускус и аналогичные мучные изделия, тонн	216	746	41	74	162
Водка, тыс.литров	34,6	51,2	208	422	312
Пиво, тыс.литров	730,0	1511,8	93	177	120
Минеральные газированные воды, непод- слащенные и неароматизированные, тыс.литров	1097,0	2513,0	77	65	106
Сигары, черуты (сигары с обрезанными концами), сигариллы (тонкие сигары) и сигареты из табака или заменителей табака, млн.штук	74,5	112,8	195	45	42
Волокно хлопковое, тонн	10440	22226	89	135	171
Готовые текстильные изделия для домашнего хозяйства, тыс.штук	5,3	19,2	38	74	161
Постельное белье, тыс.штук	5,3	19,2	38	123	216
Нетканые материалы и изделия из нетканых материалов, кроме одежды, тыс.кв.м	15,4	21,6	248	188	96
Чулочно-носочные изделия, тыс.пар	74,0	158,5	88	822	352
Верхняя одежда, трикотажная, машин- ной или ручной вязки, штук		13			50
Прочая верхняя одежда для мужчин и мальчиков, штук	1676	2708	162	162	91
Прочая верхняя одежда для женщин и девочек, штук	184	254	263	139	84
Предметы одежды, аксессуары одежды и прочие изделия из меха, кроме головных уборов, штук		107			50
Окна, двустворчатые окна и их рамы, двери и их рамы и плинтусы, деревянные, тыс.кв.м	0,5	0,6	500	500	300
Газеты, журналы и периодические издания, выходящие не реже четырех раз в неделю, тыс.штук	208,6	410,3	103	183	130
Газеты, выходящие реже четырех раз в неделю, тыс.штук	805,5	1457,4	124	86	92
Продукты переработки нефти, тыс.тонн	250,5	486,6	106	131	126
Моторное топливо (бензин), в том числе авиационный бензин, тыс.тонн	41,8	87,5	91	99	94
Керосин, включая реактивное топливо типа керосина, тыс.тонн		1,3			20
Газойли, тыс.тонн	70,3	115,3	156	123	118
Мазут топочный, тыс.тонн	128,5	266,7	93	149	148
Медикаменты, тыс.тенге	134205	204066	192	323	288
Мыло и органические поверхностно- активные вещества и препараты, для использования в качестве мыла, тонн	656	959	217		
Столовые, кухонные, туалетные и про- чие предметы домашнего обихода из пластмасс, тыс.штук	0,5	0,7	250		41
Кирпич строительный, млн.усл.штук	0,1	0,2	100,0	50	100,0
Товарный бетон, тонн	294	294			
Серебро, необработанное или полуооб- работанное, или в виде порошка, кг	2146	4376	96	195	397
Золото, необработанное или полуообра- ботанное, или в виде порошка, кг	12	28	75	100,0	233
Свинец включая вторичный, тонн	2574	4740	119	504	642
Сборные строительные металлоконструк- ции,тонн	5	18	38	100,0	67
Прочие станки для обработки металлов, штук		1			
Кузнечно-прессовые машины, штук		1			
Экскаваторы, штук		2			
Трансформаторы, тыс.кВа	3,5	5,3	194	73	77



Продолжение

	Фактически произведено за		Индексы физического объема продукции, в %		Январь- февраль 2000 г. в % к январю- февралю 1999 г.
	февраль 2000 г.	январь- февраль 2000 г.	февраль 2000 г. к		
			январю 2000 г.	февралю 1999 г.	
Аппаратура для отключения, переключе- ния или защиты электрических цепей напряжением свыше 1000 В, штук	22	45	96	183	375
Аппаратура для отключения, переключе- ния или защиты электрических цепей напряжением до 1000 В, штук	68	257	36		
Деревянная мебель для учреждений, штук	103	338	44	41	61
Деревянная мебель для спальни, столовой и гостиной, штук	53	109	95	2650	495
Электроэнергия, млн.кВт/час	78,2	173,5	82	136	128
Тепловая энергия, тыс.Гкал	152,3	320,7	90	174	139
Природная вода, тыс.куб.м	3878,2	7873,5	97	94	93
г.Астана					
Природные пески, тыс.куб.м	0,4	0,8	100,0		
Мясо и пищевые субпродукты крупного рогатого скота, свиней, коз, лошадей, тонн	24	49	96	53	48
Консервированные и готовые продукты из мяса, мясных субпродуктов и крови животных, тонн	116	233	99,1	129	131
Мясные полуфабрикаты, тонн	11	22	100,0	79	81
Колбасные изделия, тонн	53	107	98	70	71
Сухие животные корма (мясокостные),тонн	52	104	100,0		
Обработанные жидкое молоко и сливки, тонн	181	410	79	68	76
Сыр и творог, тонн	25	58	76	61	64
в том числе:					
сыр, тонн	23	50	85	209	250
Йогурт и прочие виды ферментированных или сквашенных молока или сливок, тонн	511	992	106	97	87
Мороженое и прочий пищевой лед, тонн		15			
Мука из зерновых и растительная; смеси из них, тонн	9506	18588	105	107	104
Крупа, мука грубого помола и гранулы и прочие продукты из зерновых, тонн	438	689	175	174	175
Готовые корма для сельскохозяйственных животных, тонн	58	58		58	39
Свежий хлеб, тонн	786	1589	98	116	118
Свежие кондитерские изделия и пирожные, тонн	102	185	123	329	240
Сухари и печенье; кондитерские изделия и пирожные длительного хранения, тонн	93	165	129	59	53
Макароны, лапша, кускус и аналогичные мучные изделия, тонн	15	31	94	100,0	91
Майонез, тонн	1	1		50	25
Водка, тыс.литров	87,2	352,0	33	17	46
Ликеро-водочные изделия, тыс.литров		3,5			2
Этиловый спирт, тыс.литров	80,4	188,9	74	231	43
Пиво, тыс.литров	43,5	98,3	79	118	134
Минеральные газированные воды, непод- слащенные и неароматизированные, тыс.литров	4,6	22,4	26	22	52
Готовые текстильные изделия для домашнего хозяйства, тыс.штук	3,0	3,3	1000	1000	550
Постельное белье, тыс.штук	2,9	3,2	967	967	533
Прочая верхняя одежда для мужчин и мальчиков, штук	87	504	21	65	157
Прочая верхняя одежда для женщин и девочек, штук	176	394	81	111	126
Окна, двустворчатые окна и их рамы, двери и их рамы и плинтусы, деревянные, тыс.кв.м	1,0	2,0	100,0	125	125
Прочие изделия из дерева, штук	489	978	100,0	60	60

Продолжение

	Фактически произведено за		Индексы физического объема продукции, в %		Январь- февраль 2000 г. в % к январю- февралю 1999 г.
	февраль 2000 г.	январь- февраль 2000 г.	февраль 2000 г. к		
			январю 2000 г.	февралю 1999 г.	
Газеты, журналы и периодические издания, выходящие не реже четырех раз в неделю, тыс.штук	614,1	1130,8	119	200	176
Газеты, выходящие реже четырех раз в неделю, тыс.штук	4391,8	8533,5	106	94	92
Медикаменты, тыс.тенге	678	1356	100,0	163	163
Двери, окна, рамы, пороги для дверей, ставни, жалюзи и аналогичные изделия и их части, тыс.кв.м	0,7	1,4	100,0	140	140
Столовые, кухонные, туалетные и про- чие предметы домашнего обихода из пластмасс, тыс.штук	7,0	8,7	412	121	55
Сборные строительные конструкции из бетона, тыс.куб.м	2,5	5,3	89	114	156
Товарный бетон, тонн	10633	17482	155	297	254
Центробежные насосы для перекачки жидкостей; прочие насосы; подъемники жидкостей, штук	4	11	57	36	73
Плуги и дисковые бороны, штук	6	12	100,0		300
Сеялки, сажалки и рассадопосадочные машины, штук		5			
Косилки, в том числе косилки, смон- тированные на тракторе, не включен- ные в другие группировки, штук	3	3		150	75
Запасные части машин для сельского и лесного хозяйства, тыс.тенге	5185	8434	160	147	149
Светильники и осветительные устройства, шт	4	8	100,0		133
Автомобили для перевозки грузов,штук					
Деревянная мебель для учреждений, штук	16	32	100,0	44	44
Деревянная мебель для спальни, столовой и гостиной, штук	5	10	100,0	50	50
Электроэнергия, млн.кВт/час	128,2	259,3	98	107	103
Тепловая энергия, тыс.Гкал	344,4	760,3	83	102	101,0
Природная вода, тыс.куб.м	3738,0	7474,0	100,1	99	103

г.Алматы

Мясо и пищевые субпродукты крупного рогатого скота, свиней, коз, лошадей, тонн		86			
Мясные консервы, тонн	14	30	88		188
Колбасные изделия, тонн	263	541	95	157	130
Приготовленная и консервированная рыба, тонн	46	57	418	139	119
Фруктовые и овощные соки, тыс.литров	1565,5	2215,7	241	209	212
Масло растительное (очищенное), тонн	314	438	253	172	129
Маргариновая продукция, тонн	161	326	98	95	152
Обработанные жидкое молоко и сливки, тонн	335	536	167	114	103
Сыр и творог, тонн	120	170	240	97	68
в том числе:					
сыр, тонн	3	8	60	150	200
Йогурт и прочие виды ферментированных или сквашенных молока или сливок, тонн	435	679	178	72	54
Мука из зерновых и растительная; смеси из них, тонн	2555	4155	160	138	63
Готовые корма для сельскохозяйственных животных, тонн	1086	2160	101	58	59
Свежий хлеб, тонн	3415	6940	97	131	120
Свежие кондитерские изделия и пирожные, тонн	54	108	100,0	126	119
Сухари и печенье; кондитерские изделия и пирожные длительного хранения, тонн	677	1330	104	235	253

Продолжение

	Фактически произведено за		Индексы физического объема продукции, в %		Январь- февраль 2000 г. в % к январю- февралю 1999 г.
	февраль 2000 г.	январь- февраль 2000 г.	февраль 2000 г. к		
			январю 2000 г.	февралю 1999 г.	
Кондитерские изделия из шоколада и сахара, тонн	1388	2809	98	210	199
Макароны, лапша, кускус и аналогичные мучные изделия, тонн	359	519	224	239	53
Кофе и чай, тонн	294	662	80	73	92
Майонез, тонн	184	365	102	148	136
Дрожжи пекарские, тонн	462	990	88	194	193
Водка, тыс.литров	360,6	723,5	99,4	240	202
Коньяк, тыс.литров	64,4	103,7	164	2077	205
Ликеро-водочные изделия, тыс.литров	48,6	77,3	169	236	207
Вина, тыс.литров	1503,2	3024,5	99	312	324
Игристое вино, тыс.литров	96,7	189,6	104	277	249
из него:					
шампанское, тыс.литров	96,7	189,6	104	277	249
Вино виноградное, тыс.литров	1406,5	2834,9	98	315	331
Пиво, тыс.литров	2399,7	4160,1	136	176	154
Минеральные газированные воды, неподслащенные и неароматизированные, тыс.литров	693,7	1583,9	78	117	146
Прочие безалкогольные напитки, тыс.литров	3004,0	6600,7	84	66	82
Шерстяная пряжа, не расфасованная для розничной продажи, тонн	18	37	95	100,0	112
Хлопчатобумажная пряжа, не расфасованная для розничной продажи, тонн	99	262	61	79	71
Постельное белье, тыс.штук	3,1	9,3	50	103	274
Ковры и ковровые изделия, тыс.кв.м	12,0	19,0	171	109	83
Нетканые материалы и изделия из нетканых материалов, кроме одежды, тыс.кв.м	58,0	169,0	52	290	201
Джемперы, полуверы, кардиганы, жилеты и аналогичные изделия, трикотажные, машинной или ручной вязки, штук	4588	4838	1835	547	577
Прочая верхняя одежда для мужчин и мальчиков, штук	17289	22045	364	1150	368
Прочая верхняя одежда для женщин и девочек, штук	1072	6219	21	10	37
Нижнее белье, трикотажное и вязаное, тыс.штук		3,0			81
Одежда и аксессуары одежды для грудных детей, трикотажные машинной или ручной вязки, тыс.штук	0,9	0,9		450	450
Шляпы и головные уборы, тыс.штук	0,8	1,8	80	35	17
Дубленые или выделанные меховые шкуры, тыс.кв.дцм	1,6	1,6			
Предметы одежды, аксессуары одежды и прочие изделия из меха, кроме головных уборов, штук	446	1394	47	446	127
Обувь, кроме спортивной и защитной, тыс.пар	1,8	2,3	360	600	26
Окна, двустворчатые окна и их рамы, двери и их рамы и плинтусы, деревянные, тыс.кв.м	1,7	3,6	89	65	77
Обои, тыс.кв.м	139,8	139,8		12	12
Печатные книги, брошюры, листовки и аналогичные печатные материалы, на отдельных листах, тыс.штук	1433,9	3145,5	84	125	81
Газеты, журналы и периодические издания, выходящие не реже четырех раз в неделю, тыс.штук	2997,0	5797,0	107	92	90
Газеты, выходящие реже четырех раз в неделю, тыс.штук	19032,0	37191,0	105	172	155
Журналы, периодические издания, выходящие реже четырех раз в неделю, тыс.штук	301,5	490,1	160	64	76
Почтовые открытки, поздравительные открытки, изониздания и прочие произведения печати, тыс.штук	231,0	843,0	38	30	85

Продолжение

	Фактически произведено за		Индексы физического объема продукции, в %		Январь- февраль 2000 г. в % к январю- февралю 1999 г.
	февраль 2000 г.	январь- февраль 2000 г.	февраль 2000 г. к		
			январю 2000 г.	февралю 1999 г.	
Тетради общие, тонн	17	46	59	1700	383
Краски и лаки на основе полимеров, тонн	31	48	182	172	66
Медикаменты, тыс.тенге	14438	24434	144	166	119
Шампуни, лаки для волос, препараты для завивки или укладки, тонн	153	259	144	228	375
Мешки и сумки, включая конические, из полимеров этилена, кг	1000	6000	20		120
Двери, окна, рамы, пороги для дверей, ставни, жалюзи и аналогичные изделия и их части, тыс.кв.м	0,9	1,6	129	100,0	94
Керамические хозяйственные изделия и украшения, тыс.штук	15,7	42,9	58		242
Кирпич строительный, млн.усл.штук	1,0	3,2	45	91	139
Сборные строительные конструкции из бетона, тыс.куб.м	2,3	3,9	144	110	81
Товарный бетон, тонн	14327	24855	136	132	154
Камень для строительства или памят- ников и изделия из него, тыс.кв.м	1,7	2,0	567	1700	1000
Минеральные изоляционные мате- риалы, тыс.куб.м		2,5			
Литье из чугуна, тонн	87	151	136	83	70
Сборные строительные металлоконструк- ции,тонн	159	363	78	114	98
Корончатые пробки и заглушки, колпачки и крышки из неблагородных (недрагоценных) металлов, тыс.штук	1124,0	2078,0	118	63	89
Теплообменные устройства; холодиль- ное оборудование и оборудование для кондиционирования воздуха; фильтро- вальное оборудование, штук	2	4	100,0		
Криогенные емкости (танки), штук	2	4	100,0		
Конвертеры,ковши,изложницы и разли- вочные машины;прокатные станы, тонн	157	239	191	178	128
Оборудование специального назначения, не включенное в другие группировки, тыс.тенге	197	1058	23	115	103
Машины стиральные, штук	50	300	20		500
Цифровые машины для обработки информации с устройством ввода и вывода, штук	214	341	169	285	43
Телевизионные приемники, штук	24984	48623	106	491	527
Аппаратура для видеозаписи или видео- воспроизведения, штук	4014	13425	43	57	149
Водосчетчики, штук	950	1125	543		
Счетчики электрические, штук	5092	12691	67	161	229
Автомобили для перевозки десяти или более человек, штук	9	9		900	225
Автомобили для перевозки грузов,штук	1	17	6	8	47
Прицепы и полуприцепы; контейнеры, штук	8	8		400	400
Деревянная мебель для учреждений, штук	3801	6334	150	156	89
Кухонная мебель, штук		38			292
Деревянная мебель для спальни, столовой и гостиной, штук	142	149	2029	54	54
Электроэнергия, млн.кВт/час	63,2	137,1	86	91	97
Тепловая энергия, тыс.Гкал	649,5	1353,5	92	116	103
Природная вода, тыс.куб.м	21002,0	43504,0	93	89	90

Ввод в действие жилых домов

за январь-февраль 2000г.

	Жилые дома, кв.м общей площади		из них за счет средств населения	
	введено	в % к январю-февралю 1999 г.	введено	в % к январю-февралю 1999г.
РЕСПУБЛИКА КАЗАХСТАН	148912	128,6	113611	111,5
Акмолинская	3301	192,0	3301	204,1
Актюбинская	9063	86,9	9063	86,9
Алматинская	16642	104,0	13211	85,1
Атырауская	5997	167,1	5828	162,4
Восточно-Казахстанская	7927	163,7	7927	163,6
Жамбылская	5628	82,9	5628	84,0
Западно-Казахстанская	4320	141,9	4320	162,0
Карагандинская	1980	59,8	1736	59,2
Кызылординская	4974	187,7	4974	187,7
Костанайская	5664	102,1	5664	102,1
Мангистауская	8464	582,5	8464	582,5
Павлодарская	2655	76,4	2655	76,4
Северо-Казахстанская	1817	175,6	1817	540,8
Южно-Казахстанская	14025	102,7	14025	102,7
г. Астана	16928	259,8	162	4,6
г. Алматы	39527	124,4	24836	107,9

Производство основных продуктов животноводства за январь-февраль 2000 года

	Скот и птица в живой массе					
	все категории хозяйств		из них			
	тыс. тонн	в % к 1999 г.	крестьянские (фермерские) хозяйства		домашние хозяйства	
			тыс. тонн	в % к 1999 г.	тыс. тонн	в % к 1999 г.
Республика Казахстан	143,4	102	6,6	88	127,1	107
Акмолинская	9,5	107	0,1	100,0	8,4	125
Актюбинская	8,8	117	0,2	100,0	8,2	130
Алматинская	17,7	100,6	0,6	100,0	15,1	100,7
Атырауская	5,1	100,0	0,4	67	4,5	105
Восточно-Казахстанская	11,2	130	0,8	89	8,7	128
Жамбылская	6,7	108	0,4	100,0	5,8	116
Западно-Казахстанская	8,6	75	0,6	86	7,7	78
Карагандинская	7,2	109	1,4	117	5,3	120
Кызылординская	3,1	97			3,0	103
Костанайская	25,0	104	0,5	42	23,5	115
Мангистауская	1,6	107	0,2	100,0	0,9	100,0
Павлодарская	9,0	93	0,6	100,0	8,0	100,0
Северо-Казахстанская	10,1	106	0,4	100,0	9,1	110
Южно-Казахстанская	19,8	96	0,4	133	18,9	97
г. Алматы						
г. Астана						

Продолжение

	Молоко					
	все категории хозяйств		из них			
	тыс. тонн	в % к 1999 г.	крестьянские (фермерские) хозяйства		домашние хозяйства	
			тыс. тонн	в % к 1999 г.	тыс. тонн	в % к 1999 г.
Республика Казахстан	315,8	108	15,3	106	280,2	109
Акмолинская	21,5	111	0,1	50	19,2	112
Актюбинская	12,0	114	0,2	200	11,4	113
Алматинская	51,6	103	3,6	116	42,4	104
Атырауская	3,1	100,0	0,1	50	3,0	107
Восточно-Казахстанская	39,1	123	4,3	126	33,1	123
Жамбылская	19,5	108	0,8	100,0	16,9	110
Западно-Казахстанская	13,5	100,7	0,2	200	13,2	100,8
Карагандинская	13,1	122	2,1	124	10,6	123
Кызылординская	4,9	123	0,1	100,0	4,8	123
Костанайская	52,4	106	1,0	50	48,2	108
Мангистауская	0,1	25			0,1	25
Павлодарская	16,9	102	1,0	100,0	14,4	103
Северо-Казахстанская	29,0	102	1,1	110	25,2	102
Южно-Казахстанская	38,6	105	0,7	100,0	37,2	105
г. Алматы	0,3	300			0,3	300
г. Астана	0,2	100,0			0,2	100,0

Окончание

	Яйца					
	все категории хозяйств		из них			
	млн. штук	в % к 1999 г.	крестьянские (фермерские) хозяйства		домашние хозяйства	
			млн. штук	в % к 1999 г.	млн. штук	в % к 1999 г.
Республика Казахстан	190,5	99,1	1,0	91	62,1	113
Акмолинская	18,6	115			3,0	111
Актюбинская	10,9	80			5,7	121
Алматинская	51,3	94	0,2	100,0	15,8	100,6
Атырауская	0,1	100,0			0,1	100,0
Восточно-Казахстанская	25,8	107			5,0	122
Жамбылская	7,3	112	0,3	100,0	6,9	119
Западно-Казахстанская	2,2	100,0			2,2	100,0
Карагандинская	19,0	128	0,2	200	1,9	158
Кызылординская	3,2	200			0,8	133
Костанайская	26,4	81	0,1	50	7,9	110
Мангистауская						
Павлодарская	4,8	109			2,3	100,0
Северо-Казахстанская	10,2	112	0,1	100,0	2,7	104
Южно-Казахстанская	10,2	83	0,1	100,0	7,3	135
г.Алматы	0,5	250			0,5	250
г.Астана						

**Численность скота и птицы в Республике Казахстан
на 1 марта 2000 года**

	Крупный рогатый скот					
	все категории хозяйств		из них			
	тысяч голов	в % к 1999 г.	крестьянские (фермерские) хозяйства		домашние хозяйства	
			тысяч голов	в % к 1999 г.	тысяч голов	в % к 1999 г.
Республика Казахстан	4124,9	102	235,8	97	3533,6	106
Акмолинская	339,7	103	2,1	64	286,4	110
Актюбинская	309,2	101	6,9	130	275,8	104
Алматинская	499,9	103	45,7	115	403,9	107
Атырауская	95,3	100,0	3,8	103	88,9	100,5
Восточно-Казахстанская	522,7	103	49,8	111	448,9	104
Жамбылская	154,7	108	6,0	91	133,4	113
Западно-Казахстанская	332,5	98	32,3	80	282,5	104
Карагандинская	292,1	106	39,7	99	240,8	110
Кызылординская	156,9	105	1,2	80	153,1	106
Костанайская	429,6	103	7,9	52	350,2	113
Мангистауская	4,8	87	0,4	100,0	4,4	86
Павлодарская	235,8	93	16,5	98	188,5	99,3
Северо-Казахстанская	366,2	100,5	15,5	100,6	308,8	105
Южно-Казахстанская	380,8	103	8,0	91	363,6	104
г.Алматы	3,0	188			2,7	208
г.Астана	1,7	77			1,7	77

Продолжение

	в том числе коровы					
	все категории хозяйств		из них			
	тысяч голов	в % к 1999 г.	крестьянские (фермерские) хозяйства		домашние хозяйства	
			тысяч голов	в % к 1999 г.	тысяч голов	в % к 1999 г.
Республика Казахстан	1951,4	101	102,4	94	1727,1	104
Акмолинская	165,7	105	0,6	40	148,8	111
Актюбинская	149,2	102	2,1	95	139,4	104
Алматинская	257,0	102	23,2	118	213,7	104
Атырауская	48,6	99	1,9	95	45,8	99,6
Восточно-Казахстанская	234,1	104	19,1	112	206,2	105
Жамбылская	85,8	107	2,9	81	76,5	112
Западно-Казахстанская	136,6	99	13,4	83	117,0	104
Карагандинская	129,7	99,2	18,1	90	106,9	103
Кызылординская	65,2	99	0,5	83	64,0	99,2
Костанайская	204,4	102	3,6	49	178,5	108
Мангистауская	3,2	97	0,3	100,0	2,9	97
Павлодарская	108,5	92	7,3	89	90,3	97
Северо-Казахстанская	152,3	97	5,7	104	132,6	100,5
Южно-Казахстанская	208,0	102	3,7	88	201,5	103
г.Алматы	1,9	173			1,8	180
г.Астана	1,2	80			1,2	80

Продолжение

	Овцы и козы					
	все категории хозяйств		из них			
	тысяч голов	в % к 1999 г.	крестьянские (фермерские) хозяйства		домашние хозяйства	
			тысяч голов	в % к 1999 г.	тысяч голов	в % к 1999 г.
Республика Казахстан	9597,8	102	853,1	95	7698,7	108
Акмолинская	167,7	111	2,4	59	158,6	114
Актюбинская	614,1	99,3	30,7	102	479,9	111
Алматинская	2158,3	102	221,6	91	1700,1	109
Атырауская	355,1	93	16,1	75	249,1	99,1
Восточно-Казахстанская	978,2	101	115,5	106	823,1	103
Жамбылская	1063,2	108	58,4	82	866,0	117
Западно-Казахстанская	562,9	97	67,7	80	445,4	103
Карагандинская	584,5	104	208,1	108	323,3	105
Кызылординская	515,5	105	5,9	64	461,4	109
Костанайская	205,8	102	8,4	50	185,3	111
Мангистауская	282,2	102	36,6	115	128,9	110
Павлодарская	174,9	95	26,8	165	133,3	99
Северо-Казахстанская	124,7	105	5,0	93	118,4	107
Южно-Казахстанская	1808,7	103	49,9	77	1624,0	110
г.Алматы	1,4	175			1,3	186
г.Астана	0,6	100,0			0,6	100,0

Продолжение

	Свиньи					
	все категории хозяйств		из них			
	тысяч голов	в % к 1999 г.	крестьянские (фермерские) хозяйства		домашние хозяйства	
			тысяч голов	в % к 1999 г.	тысяч голов	в % к 1999 г.
Республика Казахстан	992,9	111	29,8	105	856,5	115
Акмолинская	156,6	110	0,3	100,0	127,0	108
Актюбинская	67,3	113	1,3	217	62,9	112
Алматинская	121,6	105	7,5	125	89,2	122
Атырауская	0,4	44			0,3	75
Восточно-Казахстанская	80,5	133	4,7	152	72,4	131
Жамбылская	44,4	117	2,3	128	30,0	118
Западно-Казахстанская	27,5	85	1,8	82	23,5	85
Карагандинская	66,1	130	4,1	256	56,8	143
Кызылординская	2,8	122			2,5	114
Костанайская	203,9	104	2,0	28	194,6	111
Мангистауская	0,7	140	0,1		0,1	100,0
Павлодарская	47,9	111	1,7	142	43,3	110
Северо-Казахстанская	153,3	112	3,9	93	140,5	115
Южно-Казахстанская	16,6	114	0,1	50	11,7	139
г.Алматы	2,9	264			1,3	217
г.Астана	0,4	80			0,4	80

Продолжение

	Лошади					
	все категории хозяйств		из них			
	тысяч голов	в % к 1999 г.	крестьянские (фермерские) хозяйства		домашние хозяйства	
			тысяч голов	в % к 1999 г.	тысяч голов	в % к 1999 г.
Республика Казахстан	929,0	99	85,3	96	762,9	104
Акмолинская	67,6	104	1,7	77	57,5	114
Актюбинская	49,4	93	3,0	115	41,8	96
Алматинская	155,8	102	20,9	121	123,1	104
Атырауская	29,8	87	2,6	76	22,0	99,1
Восточно-Казахстанская	103,7	96	9,0	89	89,8	98
Жамбылская	48,5	102	2,7	90	41,0	108
Западно-Казахстанская	58,3	93	7,5	74	46,0	99,6
Карагандинская	98,3	103	22,8	98	70,6	109
Кызылординская	45,5	103	0,6	86	40,4	105
Костанайская	60,7	101	1,7	50	53,6	111
Мангистауская	24,0	100,8	1,7	121	15,2	111
Павлодарская	44,0	87	6,2	107	31,3	93
Северо-Казахстанская	61,7	101	2,8	100,0	54,6	105
Южно-Казахстанская	81,4	100,5	2,1	68	75,8	103
г. Алматы	0,2				0,1	
г. Астана	0,1	100,0			0,1	100,0

Продолжение

	Верблюды					
	все категории хозяйств		из них			
	тысяч голов	в % к 1999 г.	крестьянские (фермерские) хозяйства		домашние хозяйства	
			тысяч голов	в % к 1999 г.	тысяч голов	в % к 1999 г.
Республика Казахстан	91,7	102	7,9	104	69,0	106
Акмолинская	0,1					
Актюбинская	10,3	101	1,0	125	8,8	101
Алматинская	3,3	94	0,1	100,0	0,7	117
Атырауская	19,1	99,0	1,9	95	14,7	104
Восточно-Казахстанская	0,3	75	0,1	50	0,1	100,0
Жамбылская	2,8	112	0,5	125	1,7	131
Западно-Казахстанская	2,9	94	0,5	83	1,9	100,0
Карагандинская	0,8	114	0,2	100,0	0,6	120
Кызылординская	17,9	102	0,3	100,0	14,5	106
Костанайская	0,1	50			0,1	100,0
Мангистауская	24,3	104	2,5	114	18,0	105
Павлодарская						
Северо-Казахстанская						
Южно-Казахстанская	9,8	104	0,8	100,0	7,9	116
г. Алматы						
г. Астана						

Окончание

	Птица					
	все категории хозяйств		из них			
	тысяч голов	в % к 1999 г.	крестьянские (фермерские) хозяйства		домашние хозяйства	
			тысяч голов	в % к 1999 г.	тысяч голов	в % к 1999 г.
Республика Казахстан	17530,1	117	181,7	102	8805,9	125
Акмолинская	2084,3	176	0,5	28	683,6	114
Актюбинская	485,5	73	4,8	123	308,9	117
Алматинская	3911,0	120	67,7	127	1684,6	146
Атырауская	20,8	122	0,9	129	19,9	121
Восточно-Казахстанская	1967,4	131	5,5	141	632,3	114
Жамбылская	836,8	131	18,5	168	790,4	145
Западно-Казахстанская	330,4	97	14,2	130	315,3	96
Карагандинская	1469,9	108	20,6	113	297,7	111
Кызылординская	390,1	146	0,7	117	236,0	114
Костанайская	2970,5	104	6,2	24	1748,0	136
Мангистауская	5,1	131			5,1	134
Павлодарская	476,4	90	7,6	80	299,9	96
Северо-Казахстанская	1519,8	114	20,9	102	971,8	119
Южно-Казахстанская	1019,4	99,2	13,6	74	770,6	116
г.Алматы	40,9	156			40,0	161
г.Астана	1,8	100,0			1,8	100,0

Работа транспорта

	Январь -февраль		в % к январю - февралю 1999 г.
	2000 г.	1999 г.	
Перевозка грузов транспортом – всего, тыс.тонн	170103	131449	129,4
в том числе:			
железнодорожным	31394	24290	129,2
автомобильным *	117418	92963	126,3
трубопроводным	21290	14195	150,0
воздушным	0,6	1,3	47,1
Грузооборот – всего, млн.тонно-км	29861	21293	140,2
в том числе:			
железнодорожного	20011	12631	158,4
автомобильного *	2636	1718	153,4
трубопроводного	7211	6938	103,9
воздушным	3	6	44,6
Пассажиروоборот – всего, млн.пасс-км	9352	11987	78,0
в том числе:			
железнодорожного	1364	1254	108,8
автомобильного *	7667	10377	73,9
воздушного	217	241	89,8
городского электрического	104	115	90,4

* с учетом оценки объемов перевозок нетранспортными организациями и предпринимателями, занимающимися коммерческими перевозками

Внешнеторговый оборот Республики Казахстан по странам

за январь 2000 года

млн. долларов

Страны	Экспорт	Импорт	В % к итогу	
			экспорт	импорт
ВСЕГО	573,9	259,5	100,0	100,0
том числе:				
Страны вне СНГ - всего	422,4	103,4	73,6	39,9
из них:				
Великобритания	5,7	11,6	1,0	5,0
Германия	47,8	14,0	8,3	5,4
Италия	21,7	5,1	3,8	1,9
Китай	37,2	6,5	6,5	2,5
Нидерланды	21,3	4,5	3,7	1,7
Бермудские острова	83,0		14,5	
Виргинские острова	40,3		7,0	
США	14,9	11,8	2,6	4,6
Турция	10,5	5,0	1,8	1,9
Швейцария	36,3	2,7	6,3	1,1
Республика Корея	4,5	6,2	0,8	2,4
Страны СНГ - всего	151,5	156,1	86,4	60,1
из них:				
Беларусь	1,5	3,2	0,3	1,2
Россия	104,0	130,5	18,1	50,3
Узбекистан	10,2	8,1	1,8	3,1
Украина	23,3	5,3	4,1	2,0

Грузовые потоки через границу Республики Казахстан по видам транспорта

за январь 2000 года *

вес брутто, тыс.тонн

Наименование транспорта	Вывезено товаров	Ввезено товаров
ВСЕГО	5611,5	1417,6
в том числе:		
Морской транспорт	65,9	1,6
Железнодорожный транспорт	4139,3	483,6
Автомобильный транспорт	65,9	97,8
Воздушный транспорт	0,1	0,6
Почта	-	0,0
Стационарные транспортные средства	1339,3	828,9
Самодвижущиеся средства	1,0	5,1

Индексы цен по секторам экономики в феврале 2000 года

(декабрь 1995 года=100)

	Февраль		
	2000 г.	справочно	
		1999 г.	1998 г.
Индекс потребительских цен	176,3	146,7	147,2
продовольственные товары	153,4	123,5	128,2
непродовольственные товары	132,5	109,8	110,8
платные услуги населению	409,3	368,8	341,3
Индекс цен производителей промышленной продукции	128,7	122,2	133,6
Индекс цен реализации сельско- хозяйственной продукции	164,2	118,0	128,4
продукции растениеводства	153,2	102,9	128,5
продукции животноводства	228,2	176,1	164,5
Индекс цен по капитальным вложениям	140,6	130,0	124,0
Индекс цен по строительно- монтажным работам	141,8	125,7	118,0
Индекс тарифов на перевозку грузов	201,8	172,9	155,4

Индекс потребительских цен в феврале 2000 года

(в процентах)

	Февраль 2000 г. к январю 2000 г.	Февраль к декабрю предыдущего года		
		2000 г.	Справочно:	
			1999 г.	1998 г.
Все товары и услуги	100,1	102,7	100,7	102,9
Продукты питания, напитки и табачные изделия	100,2	103,7	100,7	104,0
Непродовольственные товары	100,1	100,3	99,6	100,5
Платные услуги населению	99,8	102,7	101,7	102,8
Одежда, обувь и ткани	100,4	101,0	100,2	100,4
Товары для дома	100,1	100,5	99,9	100,2
Товары и услуги для образования, отдыха и спорта	100,3	101,0	101,5	100,6
Разнообразные товары и услуги	100,3	101,0	100,3	101,5
Медицинские препараты и обслуживание	100,5	101,3	98,3	99,9
Содержание жилья, коммунальные услуги и ремонт	99,4	103,2	101,9	103,2
Транспорт и связь включая покупку и обслуживание транспортных средств	99,9	99,8	99,2	102,1

Изменение цен на потребительские товары и услуги в феврале 2000 года

(в процентах к декабрю предыдущего года)

	Все товары и услуги	Продовольст- венные товары	Непродовольст- венные товары	Платные услуги
РЕСПУБЛИКА КАЗАХСТАН	102,7	103,7	100,3	102,7
Акмолинская	102,1	103,6	99,2	101,7
Актюбинская	102,0	102,3	100,0	103,3
Алматинская	102,2	103,1	99,5	102,7
Атырауская	101,4	102,9	100,5	99,2
Восточно-Казахстанская	103,6	106,0	100,5	101,7
Жамбылская	103,4	102,3	100,0	108,8
Западно-Казахстанская	102,1	104,3	100,3	99,4
Карагандинская	102,7	104,8	99,5	101,1
Костанайская	103,2	104,4	101,5	102,3
Кызылординская	102,5	103,4	102,5	100,8
Мангистауская	100,3	100,0	100,7	100,5
Павлодарская	101,2	101,1	99,9	102,4
Северо-Казахстанская	103,4	105,5	101,1	101,2
Южно-Казахстанская	102,2	102,7	100,1	103,1
г. Астана	103,0	104,8	101,3	100,9
г. Алматы	103,6	103,5	100,3	106,8

Изменение цен на потребительские товары и услуги в феврале 2000 года

(в процентах к предыдущему месяцу)

	Все товары и услуги	Продовольст- венные товары	Непродовольст- венные товары	Платные услуги
РЕСПУБЛИКА КАЗАХСТАН	100,1	100,2	100,1	99,8
Акмолинская	99,8	100,6	98,8	99,1
Актюбинская	100,0	100,1	100,0	100,0
Алматинская	100,2	100,5	99,8	100,1
Атырауская	99,8	100,0	99,9	99,3
Восточно-Казахстанская	99,8	99,6	100,4	99,6
Жамбылская	100,1	100,3	99,7	99,9
Западно-Казахстанская	100,7	101,1	100,1	100,3
Карагандинская	99,2	99,1	99,8	98,8
Костанайская	100,5	100,7	100,0	100,6
Кызылординская	101,0	101,5	100,9	100,0
Мангистауская	100,1	100,0	100,2	100,2
Павлодарская	98,3	98,5	100,3	96,4
Северо-Казахстанская	100,3	100,5	100,1	100,0
Южно-Казахстанская	101,0	100,6	100,4	102,4
г. Астана	100,4	100,6	100,9	99,5
г. Алматы	100,8	101,2	100,3	100,3

Индекс цен и тарифов предприятий-производителей промышленной продукции в феврале 2000 года

(в процентах)

	Февраль 2000 г. к январю 2000 г.	Февраль к декабрю предыдущего года		
		2000 г.	Справочно:	
			1999 г.	1998 г.
Промышленная продукция, включая услуги производственного характера	102,0	102,9	97,7	100,9
Произведенная продукция	102,1	103,0	97,5	100,9
Средства производства	99,9	99,8	100,5	104,0
Продукция промежуточного потребления	102,8	104,0	97,3	100,4
Потребительские товары	98,4	98,6	98,9	104,6
Услуги производственного характера	100,4	101,0	101,1	100,9

**Индекс цен производителей промышленной продукции по видам экономической деятельности
в феврале 2000 года**

(в процентах)

	Февраль 2000 г. к январю 2000 г.	Февраль к декабрю предыдущего года		
		2000 г.	Справочно:	
			1999 г.	1998 г.
ГОРНОДОБЫВАЮЩАЯ				
ПРОМЫШЛЕННОСТЬ	105,5	107,2	95,5	101,3
Добыча материалов для энергетики	105,5	107,1	95,2	101,4
Добыча угля и лигнита; разработка торфа	99,7	100,2	106,2	100,8
Добыча сырой нефти и природного газа	106,2	108,0	90,4	101,5
Горнодобывающая промышленность, кроме добычи материалов для энергетики	105,5	108,2	96,4	101,0
Добыча металлических руд	105,3	108,4	95,7	101,0
Прочие отрасли горнодобывающей промышленности	106,1	107,2	100,6	101,0
ОБРАБАТЫВАЮЩАЯ				
ПРОМЫШЛЕННОСТЬ	100,4	101,4	98,0	101,4
Переработка сельскохозяйственных продуктов	100,0	100,1	98,7	101,8
Производство пищевых продуктов	99,9	99,6	98,6	101,6
Производство табачных изделий	101,1	104,1	99,7	103,2
Текстильная и швейная промышленность	100,2	100,7	99,6	101,3
Производство кожи, изделий из кожи и производство обуви	103,1	104,6	100,0	100,3
Производство древесины и деревянных изделий	100,0	101,2	100,0	100,0
Производство бумаги и картона; издательское дело	98,8	99,0	98,6	195,1
Производство кокса, перегонка нефти, производство и переработка ядерных материалов	93,8	92,1	99,4	110,2
Химическая промышленность	101,4	104,5	100,4	100,2
Производство резиновых и пластмассовых изделий	104,9	104,8	100,0	100,0
Производство прочих неметаллических минеральных продуктов	100,6	100,1	100,4	101,0
Металлургическая промышленность и обработка металлов	102,4	104,7	95,9	96,2
Производство машин и оборудования	100,2	101,0	101,2	104,6
Производство электрического и электронного оборудования	100,1	98,5	100,1	100,1
ПРОИЗВОДСТВО И РАСПРЕДЕЛЕНИЕ				
ЭЛЕКТРОЭНЕРГИИ, ГАЗА И ВОДЫ	100,2	99,7	100,1	100,0

**Индекс цен приобретения промышленными предприятиями производственных ресурсов
в феврале 2000 года**

(в процентах)

	Февраль 2000 г. к январю 2000 г.	Февраль к декабрю предыдущего года		
		2000 г.	Справочно:	
			1999 г.	1998 г.
Производственные ресурсы для всех видов экономической деятельности	99,3	103,0	98,7	103,1
ГОРНОДОБЫВАЮЩАЯ ПРОМЫШЛЕННОСТЬ	101,3	104,2	99,9	100,5
Добыча материалов для энергетики	101,0	103,6	99,9	100,5
Добыча угля и lignита; разработка торфа	96,0	96,8	99,8	99,9
Добыча сырой нефти и природного газа	102,1	105,1	100,2	107,6
Горнодобывающая промышленность, кроме добычи материалов для энергетики	102,9	107,4	100,4	99,8
Добыча металлических руд	103,3	109,1	101,1	102,5
Прочие отрасли горнодобывающей промышленности	101,9	102,1	98,9	93,6
ОБРАБАТЫВАЮЩАЯ ПРОМЫШЛЕННОСТЬ	98,6	103,8	99,9	102,2
Переработка сельскохозяйственных продуктов	99,8	100,2	100,6	100,6
Производство пищевых продуктов	99,7	100,3	100,2	100,6
Производство табачных изделий	100,0	100,0	102,7	100,6
Текстильная и швейная промышленность	100,0	99,6	99,0	98,0
Производство кожи, изделий из кожи и производство обуви	100,1	100,1	100,5	98,0
Производство древесины и деревянных изделий	99,1	104,5	97,9	103,4
Производство бумаги и картона; издательское дело	98,8	100,8	100,7	103,4
Производство кокса, перегонка нефти, производство и переработка ядерных материалов	97,3	110,6	100,0	99,8
Химическая промышленность	99,7	99,4	99,3	108,3
Производство резиновых и пластмассовых изделий	102,0	102,0	100,1	108,3
Производство прочих неметаллических минеральных продуктов	99,5	100,3	105,1	93,6
Металлургическая промышленность и обработка металлов	98,6	101,8	99,2	105,3
Производство машин и оборудования	100,0	100,2	101,2	100,3
Производство электрического и электронного оборудования	96,4	97,8	100,0	100,3
ПРОИЗВОДСТВО И РАСПРЕДЕЛЕНИЕ ЭЛЕКТРОЭНЕРГИИ, ГАЗА И ВОДЫ	100,3	98,7	89,9	112,6

Индекс цен в строительстве в феврале 2000 года

(в процентах)

	Февраль 2000 г. к январю 2000 г.	Февраль к декабрю предыдущего года		
		2000 г.	Справочно:	
			1999 г.	1998 г.
Капитальные вложения	100,1	101,1	99,7	101,3
Строительно-монтажные работы	100,3	101,9	99,6	101,8
Технологическое оборудование	99,9	100,5	100,1	103,2
Прочие работы и затраты	100,0	100,0	99,5	97,4

Индекс цен реализации продукции сельского хозяйства в феврале 2000 года

(в процентах)

	Февраль 2000 г. к январю 2000 г.	Февраль к декабрю предыдущего года		
		2000 г.	Справочно:	
			1999 г.	1998 г.
Продукция сельского хозяйства	100,3	107,0	96,0	98,8
Продукция растениеводства	98,9	103,8	95,1	94,3
зерновые культуры	98,0	100,9	92,2	93,0
семена подсолнечни	101,1	107,3	91,6	112,6
картофель	106,8	127,2	125,6	110,8
овощи	102,3	119,7	108,5	112,0
семечковые плоды	111,8	139,3	105,6	106,4
Продукция животноводства	101,5	110,0	96,8	105,3
скот и птица	101,0	108,9	100,1	106,5
молоко и молочные продукты	102,7	110,0	83,3	104,7
яйца	102,0	114,2	99,6	100,5
шерсть	100,0	100,0	100,0	102,9

Индекс тарифов на перевозку грузов в феврале 2000 года

(в процентах)

	Февраль 2000 г. к январю 2000 г.	Февраль к декабрю предыдущего года		
		2000 г.	Справочно:	
			1999 г.	1998 г.
Грузовой транспорт всех видов	98,1	106,8	100,2	105,5
железнодорожный	97,0	110,2	100,0	106,2
автомобильный	100,5	110,4	100,1	101,3
авиационный	100,4	101,4	101,9	96,2
трубопроводный	100,2	100,5	101,0	105,2

Индекс тарифов на услуги связи для юридических лиц в феврале 2000 года

(в процентах)

	Февраль 2000 г. к январю 2000 г.	Февраль к декабрю предыдущего года		
		2000 г.	Справочно:	
			1999 г.	1998 г.
УСЛУГИ СВЯЗИ	100,3	100,5	103,2	100,0
Услуги национальной почты	100,1	102,1	128,9	100,0
доставка республиканской печати	100,0	102,6	136,7	100,0
пересылка простого письма	100,3	100,4	100,8	100,0
пересылка обыкновенной посылки	100,0	100,0	100,0	100,0
Услуги электросвязи	100,3	100,4	100,8	100,0
Городская телефонная связь	100,0	100,0	100,0	100,0
Междугородняя телефонная связь	100,5	100,5	101,2	100,0
Документальная электросвязь	100,3	100,4	100,8	100,0
Проводное вещание	100,0	100,0	100,0	100,0

Индексы цен в реальном секторе экономики в феврале 2000 года

(в процентах к предыдущему месяцу)

	Индекс цен в строительстве		Индекс цен на грузовые перевозки
	по кап.вложениям	по СМР	
Республика Казахстан	100,1	100,3	98,1
Акмолинская	99,4	99,0	98,9
Актюбинская	100,0	100,0	100,3
Алматинская	99,2	99,0	101,2
Атырауская	98,9	94,3	100,0
Восточно-Казахстанская	100,3	100,6	99,9
Жамбылская	100,0	100,0	100,0
Западно-Казахстанская	100,0	100,0	100,0
Карагандинская	100,6	101,2	100,2
Костанайская	100,0	100,2	100,0
Кызылординская	100,0	99,9	100,0
Мангистауская	100,3	100,6	100,3
Павлодарская	100,0	100,0	100,0
Северо-Казахстанская	100,0	100,0	100,0
Южно-Казахстанская	99,9	100,0	100,1
г.Астана	100,5	100,9	100,0
г.Алматы	100,2	100,4	100,9

Индексы цен в реальном секторе экономики в феврале 2000 года

(в процентах к декабрю предыдущего года)

	Индекс цен в строительстве		Индекс цен на грузовые перевозки
	по кап.вложениям	по СМР	
Республика Казахстан	101,1	101,9	106,8
Акмолинская	99,6	99,0	98,9
Актюбинская	101,8	103,8	100,8
Алматинская	101,3	101,7	101,2
Атырауская	99,7	97,9	100,1
Восточно-Казахстанская	101,0	101,3	101,2
Жамбылская	103,2	105,1	100,0
Западно-Казахстанская	101,4	102,1	100,0
Карагандинская	101,0	101,5	98,5
Костанайская	99,7	98,8	100,1
Кызылординская	99,7	99,4	100,0
Мангистауская	101,1	101,6	101,1
Павлодарская	104,3	105,6	100,2
Северо-Казахстанская	100,1	99,9	100,0
Южно-Казахстанская	100,5	100,5	103,2
г.Астана	100,8	101,0	100,0
г.Алматы	100,6	100,7	101,6

Величина прожиточного минимума в феврале 2000 года

	В среднем на душу населения, в тенге в расчете на месяц	Соотношение со среднереспубликанской величиной прожиточного минимума, в процентах
РЕСПУБЛИКА КАЗАХСТАН	4016	100,0
Акмолинская	3880	96,6
Актюбинская	3974	99,0
Алматинская	3819	95,1
Атырауская	4593	114,4
Восточно-Казахстанская	4131	102,9
Жамбылская	3239	80,7
Западно-Казахстанская	3681	91,7
Карагандинская	4520	112,5
Костанайская	3567	88,8
Кызылординская	3620	90,1
Мангистауская	5047	125,7
Павлодарская	4191	104,4
Северо-Казахстанская	3863	96,2
Южно-Казахстанская	3139	78,2
г. Астана	4219	105,1
г. Алматы	4433	110,4

Средние розничные цены на основные непродовольственные товары в феврале 2000 года

(в тенге за изделие, пару)

	Февраль		
	2000 г.	справочно	
		1999 г.	1998 г.
Брюки мужские	1672	1405	1343
Сорочка женская	500	396	373
Куртка для детей школьного возраста	1676	1314	1198
Комплект постельного белья	1002	953	979
Джемпер (свитер) детский	820	687	637
Футболка детская	187	147	132
Колготки женские	162	129	126
Мужские полуботинки	3318	2956	3011
Туфли женские	2876	2427	2344
Мыло хозяйственное, 200 грамм	25,46	22,22	24,96
Холодильник	36952	28648	25855
Электроутюг	2175	1528	943
Телевизор цветного изображения	31220	23122	24014
Чашка чайная с блюдцем	81,04	82,50	75,99
Анальгин, 10 таблеток	17,38	17,89	22,94
Ампицилин тригидрат, 10 таблеток	64,20	64,17	79,58

Средние цены и тарифы на отдельные виды платных услуг для населения в феврале 2000 года

(в тенге за услугу)

	Февраль		
	2000 г.	справочно	
		1999 г.	1998 г.
Расходы по содержанию жилища, 1 м ²	7,12	6,96	6,45
Центральное отопление, 1 Гкал на м ²	1535	1422	1457
Горячее водоснабжение, 1 м ³	85,15	77,18	80,52
Холодное водоснабжение, 1 м ³	20,16	27,61	27,45
Сетевой газ, 1 м ³	6,01	4,25	4,41
Сжиженный газ, баллон 50 литров	664	555	558
Электроэнергия, 100 квт/час	382	374	361
Абонентная плата за основной телефон- ный аппарат	354	338	320
Разовая поездка автобусом внутригородского транспорта	16,14	13,67	14,08
Услуги детских дошкольных учреждений, 1 дето-день	116	92,83	62,48

Средние розничные цены на основные продовольственные товары в феврале 2000 года

(в тенге за килограмм)

	Февраль		
	2000 г.	справочно	
		1999 г.	1998 г.
Мука пшеничная высшего сорта	36,47	28,28	32,87
Хлеб пшеничный из муки первого сорта	36,24	32,23	33,37
Вермишель	69,15	56,71	64,80
Рис	66,73	43,64	50,36
Крупа манная	55,81	46,79	50,22
Пшено шлифованное	37,34	38,42	40,10
Говядина	214	159	180
Баранина	217	170	173

Продолжение

	Февраль		
	2000 г.	справочно	
		1999 г.	1998 г.
Свинина	205	165	206
Колбаса вареная	323	301	305
Колбаса полукопченая	377	350	342
Молоко свежее, литр	45,29	40,28	42,61
Сметана	217	201	214
Творог	137	116	126
Сыр сычужный	422	371	373
Яйца, десяток	84,13	71,90	78,41
Масло животное	369	289	305
Масло подсолнечное, литр	126	109	113
Рыба свежая	88,17	79,35	82,59
Рыба копченая	246	202	181
Сельдь	182	158	175
Картофель	30,87	25,04	24,92
Капуста белокочанная	22,58	23,23	29,18
Морковь	25,23	24,81	27,52
Свекла столовая	28,09	27,47	30,78
Лук репчатый	19,79	25,28	20,62
Яблоки	98,94	74,97	85,25
Сахар	56,42	52,34	58,61
Чай	549	397	338
Водка, литр	298	240	235

**Денежные доходы и расходы населения Республики Казахстан
в январе 2000 года**

(в среднем на душу, тенге)

	Денежный доход			Денежный расход		
	январь 2000 г.	в % к предыду- щему месяцу	в % к среднерес- публикан- скому уровню	январь 2000 г.	в % к предыду- щему месяцу	в % к среднерес- публикан- скому уровню
Республика Казахстан	3763	77,2		3747	85,8	
Акмолинская	2605	87,8	69,2	2582	93,1	68,9
Актюбинская	3672	83,2	97,6	3755	85,6	100,2
Алматинская	2157	88,4	57,3	2343	97,2	62,5
Атырауская	3269	56,9	86,9	3684	64,5	98,3
Восточно-Казахстанская	4374	74,4	116,2	4592	86,4	122,6
Жамбылская	2808	85,8	74,6	2804	85,5	74,8
Западно-Казахстанская	3284	90,7	87,3	3451	91,0	92,1
Карагандинская	4659	73,7	123,8	4668	81,0	124,6
Кызылординская	4125	45,2	109,6	4081	49,1	108,9
Костанайская	3728	83,6	99,1	3883	97,5	103,6
Мангистауская	4165	101,7	110,7	4032	100,3	107,6
Павлодарская	4256	84,8	113,1	4349	92,4	116,1
Северо-Казахстанская	3083	71,6	81,9	3247	84,8	86,7
Южно-Казахстанская	2517	94,1	66,9	2527	98,1	67,4
г. Астана	5019	66,2	133,4	4994	65,9	133,3
г. Алматы	7933	71,5	210,8	6278	98,1	167,5

Структура денежных доходов населения по областям Республики Казахстан в январе 2000 года

(в процентах)

	Денежные доходы	в том числе					
		трудовые доходы	социаль- ные тран- сферты	из них		доход от всех видов продаж	прочие денежные доходы
				пенсии	пособия		
Республика Казахстан	100	70,2	13,6	10,6	2,3	9,4	6,8
Акмолинская	100	62,5	20,4	13,8	6,5	11,3	5,8
Актюбинская	100	74,9	12,6	11,2	1,0	5,1	7,4
Алматинская	100	56,8	18,8	17,4	1,0	18,0	6,4
Атырауская	100	65,0	12,7	7,8	3,2	4,3	18,0
Восточно-Казахстанская	100	74,5	13,8	12,4	0,1	2,8	8,9
Жамбылская	100	59,9	16,3	13,6	2,5	17,7	6,1
Западно-Казахстанская	100	78,4	12,7	9,6	3,0	3,7	5,2
Карагандинская	100	78,7	12,0	10,5	0,8	5,3	4,0
Кызылординская	100	80,2	12,5	9,7	2,4	3,8	3,5
Костанайская	100	65,8	20,9	10,0	9,3	6,4	6,9
Мангистауская	100	84,7	13,8	9,9	1,8	0,8	0,7
Павлодарская	100	75,1	12,8	10,2	2,5	0,9	11,2
Северо-Казахстанская	100	60,0	21,3	18,0	3,2	12,8	5,9
Южно-Казахстанская	100	56,6	10,1	8,3	1,6	26,8	6,5
г. Астана	100	76,2	8,4	5,6	1,5	0,2	15,2
г. Алматы	100	67,5	7,0	6,0	0,8	21,5	4,0

Структура денежных расходов населения по областям Республики Казахстан в январе 2000 года

(в среднем на душу населения, тенге)

	Денежные расходы	в том числе			
		потребительские расходы	покупка товаров для содержания домашних хозяйств	налоги, сборы, платежи	прочие расходы
Республика Казахстан	3747	3303	43	164	237
Акмолинская	2582	2276	40	75	191
Актюбинская	3755	3111	37	135	472
Алматинская	2343	2133	76	72	62
Атырауская	3684	3244	129	29	282
Восточно-Казахстанская	4592	4143	48	190	211
Жамбылская	2804	2508	35	121	140
Западно-Казахстанская	3451	3009	72	116	254
Карагандинская	4668	3952	15	247	454
Кызылординская	4081	3632	24	191	234
Костанайская	3883	3371	95	190	227
Мангистауская	4032	3616	50	302	64
Павлодарская	4349	3771	19	261	298
Северо-Казахстанская	3247	2936	45	147	119
Южно-Казахстанская	2527	2214	19	91	203
г. Астана	4994	4468	0,0	221	305
г. Алматы	6278	5693	3	297	285

**Структура денежных расходов населения по областям Республики Казахстан
в январе 2000 года**

(в процентах)

	Денежные расходы	в том числе			
		потреби- тельские расходы	покупка товаров для содержания домашних хозяйств	налоги, сборы, платежи	прочие расходы
Республика Казахстан	100	88,2	1,1	4,4	6,3
Акмолинская	100	88,1	1,5	2,9	7,5
Актюбинская	100	82,8	1,0	3,6	12,6
Алматинская	100	91,0	3,2	3,1	2,7
Атырауская	100	88,1	3,5	0,8	7,6
Восточно-Казахстанская	100	90,2	1,0	4,1	4,7
Жамбылская	100	89,4	1,2	4,3	5,1
Западно-Казахстанская	100	87,2	2,1	3,4	7,3
Карагандинская	100	84,7	0,3	5,3	9,7
Кызылординская	100	89,0	0,6	4,7	5,7
Костанайская	100	86,8	2,4	4,9	5,9
Мангистауская	100	89,7	1,2	7,5	1,6
Павлодарская	100	86,7	0,4	6,0	6,9
Северо-Казахстанская	100	90,4	1,4	4,5	3,7
Южно-Казахстанская	100	87,6	0,8	3,6	8,0
г. Астана	100	89,5	0,0	4,4	6,1
г. Алматы	100	90,7	0,0	4,7	4,6

**Структура потребительских расходов населения по областям Республики Казахстан
в январе 2000 года**

(в среднем на душу населения, тенге)

	Потреби- тельские расходы	в том числе					
		продоволь- ственные товары	из них			непродо- вольствен- ные товары	платные услуги
			продукты питания	табачные изделия	алкоголь- ные напитки		
Республика Казахстан	3303	1672	1501	51	71	738	893
Акмолинская	2276	1201	1081	33	73	626	449
Актюбинская	3111	1462	1346	33	62	895	754
Алматинская	2133	1153	1071	38	37	493	487
Атырауская	3244	1853	1747	29	71	722	669
Восточно-Казахстанская	4143	1845	1643	59	68	1041	1257
Жамбылская	2508	1358	1263	39	37	454	696
Западно-Казахстанская	3009	1467	1352	34	72	816	726
Карагандинская	3952	2082	1821	82	88	798	1072
Кызылординская	3632	2085	1901	59	77	1010	537
Костанайская	3371	1359	1165	55	90	981	1031
Мангистауская	3616	2239	2167	13	42	288	1089
Павлодарская	3771	1870	1632	67	110	840	1061
Северо-Казахстанская	2936	1371	1182	37	101	786	779
Южно-Казахстанская	2214	1326	1170	50	49	397	491
г. Астана	4468	2179	1955	62	110	865	1424
г. Алматы	5693	2776	2467	83	76	915	2002

Численность и среднемесячная заработная плата работников по видам экономической деятельности за январь 2000 г. (агрегированные данные)

	Списочная численность работников		Среднемесячная заработная плата	
	тысяч человек	в % к общей численности	тенге	в % к общему уровню
Всего по республике	2608,4	100,0	11796	100,0
Сельское хозяйство, охота и лесоводство	270,7	10,4	4039	34,2
Рыболовство, рыбоводство	5,6	0,2	5174	43,9
Промышленность	653,9	25,1	18153	153,9
горнодобывающая промышленность	136,9	5,2	26521	224,8
обрабатывающая промышленность	392,4	15,0	15909	134,9
производство и распределение электроэнергии, газа и воды	124,6	4,8	15164	128,6
Строительство	99,5	3,8	14995	127,1
Торговля; ремонт автомобилей и изделий домашнего пользования	47,0	1,8	11269	95,5
Гостиницы и рестораны	9,8	0,4	19429	164,7
Транспорт и связь	245,0	9,4	15137	128,3
Финансовая деятельность	37,6	1,4	25555	216,6
Операции с недвижимым имуществом, аренда и услуги предприятиям	110,9	4,3	11495	97,4
Государственное управление	195,5	7,5	9710	82,3
Образование	605,9	23,2	7440	63,1
Здравоохранение и социальные услуги	270,0	10,4	6332	53,7
Прочие коммунальные, социальные и персональные услуги	57,1	2,2	10437	88,5
Деятельность экстерриториальных организаций	0,1	0,0	41380	350,8

Численность и среднемесячная заработная плата работников по областям за январь 2000 г. (агрегированные данные)

	Списочная численность работников		Среднемесячная заработная плата	
	тысяч человек	в % к общей численности	тенге	в % к общему уровню
Республика Казахстан	2608,4	100,0	11796	100,0
Акмолинская	164,6	6,3	7703	65,3
Актюбинская	108,5	4,2	12330	104,5
Алматинская	217,5	8,3	7888	66,9
Атырауская	98,2	3,8	23234	197,0
Восточно-Казахстанская	229,7	8,8	13017	110,4
Жамбылская	142,5	5,5	7774	65,9
Западно-Казахстанская	96,4	3,7	10910	92,5
Карагандинская	320,5	12,3	12574	106,6
Кызылординская	86,7	3,3	10232	86,7
Костанайская	203,0	7,8	9884	83,8
Мангистауская	68,9	2,6	21747	184,4
Павлодарская	149,7	5,7	12730	107,9
Северо-Казахстанская	112,8	4,3	8311	70,5
Южно-Казахстанская	269,7	10,3	7701	65,3
г. Астана	85,4	3,3	15258	129,3
г. Алматы	254,5	9,8	15175	128,6

Состояние рынка труда в Республике Казахстан в феврале 2000 г. *

	Численность трудоустроенных лиц в феврале		Численность безработных, состоящих на учете на конец отчетного месяца	Из них получают материальную помощь по безра- ботице, человек **)	Уровень официальной безработицы в % к эконо- мически активному населению на конец месяца
	всего, человек	в % к общему числу обра- тившихся			
Республика Казахстан	7853	16,2	292843	13388	4,6
Акмолинская	328	14,6	17961	...	4,9
Актюбинская	506	11,4	12725	2250	4,4
Алматинская	233	10,1	10448	858	1,8
Атырауская	118	5,3	15771	...	8,6
Восточно-Казахстанская	592	10,0	36262	...	4,9
Жамбылская	64	4,3	11382	253	3,0
Западно-Казахстанская	353	17,0	10750	129	3,8
Карагандинская	1483	24,4	41165	66	6,2
Кызылординская	187	2,2	16656	...	7,5
Костанайская	920	32,4	19445	1610	4,5
Мангистауская	1004	74,0	15726	5781	10,5
Павлодарская	374	15,9	29427	...	7,5
Северо-Казахстанская	226	17,0	20045	272	6,2
Южно-Казахстанская	675	36,7	18532	...	2,6
г. Астана	77	13,8	3600	144	2,5
г. Алматы	713	25,2	12948	2025	2,3

*) По данным Министерства труда и социальной защиты населения Республики Казахстан.

**) Согласно изменений, внесенных в «Закон о занятости» республики, с апреля 1999 г. пособие по безработице отменено и начата выплата материальной помощи.

**Число зарегистрированных преступлений по республике и в разрезе областей
за январь-февраль 2000 года**

единиц

	Зарегист- рировано преступ- лений, всего	Из них тяжких и особо тяжких	Из общего числа зарегистрированных преступлений				
			умыш- ленные убийства и поку- шения на убийства	разбой	грабежи	кражи	преступ- ления в сфере экономики
РЕСПУБЛИКА							
КАЗАХСТАН	22719	10904	355	427	1722	7580	2227
Акмолинская	1126	590	24	27	50	462	97
Актюбинская	1046	542	19	16	99	370	76
Алматинская	1491	812	47	26	58	503	153
Атырауская	442	215	5	5	44	126	46
Восточно-Казахстанская	2595	1169	47	32	184	809	171
Жамбылская	1101	572	22	33	95	329	90
Западно-Казахстанская	958	526	16	24	77	336	94
Карагандинская	2108	933	28	44	207	724	173
Кызылординская	605	242	7	3	29	201	113
Костанайская	1779	1085	23	20	117	838	116
Мангистауская	468	217	4	7	53	124	49
Павлодарская	1505	689	20	37	96	493	98
Северо-Казахстанская	937	528	22	11	80	394	102
Южно-Казахстанская	1588	793	23	40	87	516	196
г. Астана	594	257	3	9	61	180	77
г. Алматы	2671	1275	36	84	349	916	168
Восточное УВДТ	409	105	2	0	13	79	110
Западно-Казахстанское УВДТ	365	59	0	0	4	26	184
Целинное УВДТ	315	102	0	0	5	93	94
Совершено военно- служащими	517	138	3	5	8	23	16
ГУСП	99	55	4	4	6	38	4

**ОСНОВНЫЕ СОЦИАЛЬНО-ЭКОНОМИЧЕСКИЕ
ПОКАЗАТЕЛИ ГОСУДАРСТВ-УЧАСТНИКОВ СНГ**

Основные социально-экономические показатели по странам СНГ в январе 2000 года

(в % к предыдущему месяцу; в постоянных ценах)

	Казахстан	Кыргызстан	Таджикистан	Узбекистан	Россия
Общий объем промышленной продукции	94,3	68,4	93,0	98,4	92,1
Индекс цен производителей промышленной продукции	100,9	101,9	103,5	102,5	104,0
Капитальные вложения за счет всех источников финансирования	19,7	67,5	20,7	...	35,0*
Отправление грузов железнодорожным транспортом общего пользования	77,5	67,3	58,1	88,0	93,4
Розничный товарооборот через все каналы реализации	92,5 ⁴⁾	79,7	89,6	83,4	82,5 ³⁾
в том числе по зарегистрированным предприятиям	...	70,6	60,9	72,6	80,5
Индекс потребительских цен	102,6	101,9	101,6	...	102,3
Денежные доходы населения (в фактических ценах)	77,2	67,1	86,4 ¹⁾	81,2	58,3*
Денежные расходы населения на покупку товаров и оплату услуг (в фактических ценах)	85,8	80,4	82,4 ¹⁾	87,1	85,0*
Реальные располагаемые денежные доходы	74,7	64,7	84,2 ¹⁾	66,4	58,0*
Среднемесячная номинальная заработная плата работающих в экономике	...	125,7 ¹⁾	114,7 ¹⁾	90,5*	80,0*
Общая численность безработных (на конец периода)	...	101,9	...	96,3	100,3
в том числе зарегистрированных	111,0	101,3	93,3 ¹⁾	94,4	97,7
Экспорт-всего	69,2 ³⁾	129,1 ¹⁾	81,0	36,6	126,7 ¹⁾
в том числе:					
в страны СНГ	60,6 ³⁾	168,5	99,5	32,0	120,2
в страны вне СНГ	72,9 ³⁾	113,2	71,0	40,3	128,1
Импорт-всего	67,6 ³⁾	166,0 ¹⁾	86,0	63,0	115,9 ¹⁾
в том числе:					
из стран СНГ	78,3 ³⁾	105,6	75,0	51,9	118,8
из стран вне СНГ	56,1 ³⁾	222,9	в 2 р.	71,4	114,9

¹⁾ Декабрь 1999 г. к ноябрю 1999 г.³⁾ Оборот розничной торговли. В оборот розничной торговли включается стоимость проданных населению потребительских товаров, включая товары, частично или полностью оплаченные органами социальной защиты; не включается стоимость товаров, отпущенных из розничной торговой сети организациям социальной сферы с оплатой по безналичному расчету и оборот общественного питания.⁴⁾ Без услуг общественного питания⁵⁾ По данным таможенной статистики без учета неорганизованной торговли

* Оценка

Продолжение

(в % к предыдущему месяцу; в постоянных ценах)

	Беларусь	Украина	Молдова	Азербайджан	Армения	Грузия
Общий объем промышленной продукции	101,1	87,9	61,1	97,3	80,7	69,5
Индекс цен производителей промышленной продукции	102,3	103,2	103,8	100,0	100,1	...
Капитальные вложения за счет всех источников финансирования	31,8	48,0	...	12,7 ²⁾
Отправление грузов железнодорожным транспортом общего пользования	92,5	82,6	69,0	85,0	...	69,8
Розничный товарооборот через все каналы реализации	78,4	99,9	39,4	89,4

Продолжение

	Беларусь	Украина	Молдова	Азербай- джан	Армения	Грузия
в том числе						
по зарегистрированным						
предприятиям	78,5	73,8	74,7	99,6	60,0	81,3
Индекс потребительских цен	114,1	104,6	102,9	100,7	101,9	100,4
Денежные доходы населения						
(в фактических ценах)	130,0 ¹⁾	134,8 ¹⁾	...	84,1	52,0	...
Денежные расходы населения						
на покупку товаров и оплату						
услуг (в фактических ценах)	121,0 ¹⁾	113,4 ¹⁾	...	108,4	46,4	...
Реальные располагаемые						
денежные доходы	115,0 ¹⁾	129,9 ¹⁾	...	83,1	51,7	...
Среднемесячная номинальная						
заработная плата						
работающих в экономике	120,2 ¹⁾	115,0 ¹⁾	134,0 ¹⁾	108,0	85,2*	...
Общая численность безработ-						
ных (на конец периода)
в том числе						
зарегистрированных	102,0	100,9	103,0	100,6 ¹⁾	100,5	100,2
Экспорт-всего	131,7 ¹⁾	120,3 ¹⁾	109,2 ¹⁾	224,8 ¹⁾	63,6	...
в том числе:						
в страны СНГ	127,4	135,7	115,7	126,9	49,1	...
в страны вне СНГ	139,6	114,4	101,0	247,3	71,6	...
Импорт-всего	123,0 ¹⁾	127,2 ¹⁾	127,8 ¹⁾	134,9 ¹⁾	64,1	...
в том числе:						
из стран СНГ	120,4	119,5	102,3	130,3	111,0	...
из стран вне СНГ	128,6	136,1	145,1	137,3	54,0	...

¹⁾ Декабрь 1999 г. к ноябрю 1999 г.

²⁾ Без индивидуального жилищного строительства

* Оценка

Основные социально-экономические показатели по странам СНГ в январе 2000 года

(в % к соответствующему периоду прошлого года; в постоянных ценах)

	Казахстан	Кыргызстан	Таджикистан	Узбекистан	Россия
Валовой внутренний продукт	101,7 ¹⁾	97,6	101,2
Общий объем промышлен-					
ной продукции	112,5	84,1	100,5	104,4	110,7
Индекс цен производителей					
промышленной продукции	160,2	141,0	155,5	134,9	157,0
Капитальные вложения за					
счет всех источников					
финансирования	124,4	158,6	...	100,2	104,5*
Отправление грузов					
железно-дорожным					
транспортом общего					
пользования	114,3	99,9	104,6	103,2	115,1
Розничный товарооборот					
через все каналы					
реализации	106,0 ⁵⁾	101,2	71,5	109,4	106,5 ⁴⁾
в том числе					
по зарегистрированным					
предприятиям	...	84,3	75,0	95,7	103,1
Индекс потребительских					
цен	119,8	138,1	118,6	...	128,9
Денежные доходы					
населения (в фактических					
ценах)	125,4	136,1	124,4 ¹⁾	154,6	124,8*
Денежные расходы насе-					
ления на покупку товаров и					
оплату услуг (в					
фактических ценах)	126,0	140,4	126,5 ¹⁾	163,3	139,6*

Продолжение

	Казахстан	Кыргызстан	Таджикистан	Узбекистан	Россия
Реальные располагаемые денежные доходы	105,0	98,0	95,8 ¹⁾	124,7	96,9*
Среднемесячная номинальная заработная плата работающих в экономике	123,7 ⁷⁾	120,2 ¹⁾	140,6 ¹⁾	168,0*	157,7*
Общая численность безработ-ных (на конец периода)	...	104,1	...	96,6	90,3
в том числе зарегистрированных	112,5	99,8	91,9 ¹⁾	102,9	63,7
Экспорт-всего	200,3 ⁶⁾	88,4 ¹⁾	139,0	77,3	128,6 ¹⁾
в том числе:					
в страны СНГ	167,3 ⁶⁾	79,5	144,0	104,0	110,7
в страны вне СНГ	215,6 ⁶⁾	95,5	136,0	66,4	132,9
Импорт-всего	89,5 ⁶⁾	71,3 ¹⁾	133,0	106,0	118,2 ¹⁾
в том числе:					
из стран СНГ	112,8 ⁶⁾	58,8	186,0	105,1	128,8
из стран вне СНГ	68,2 ⁶⁾	85,0	64,0	106,5	114,7

¹⁾ 1999 г. к 1998 г.

⁴⁾ *Оборот розничной торговли. В оборот розничной торговли включается стоимость проданных населению потребительских товаров, включая товары, частично или полностью оплаченные органами социальной защиты; не включается стоимость товаров, опущенных из розничной торговой сети организациям социальной сферы с оплатой по безналичному расчету и оборот общественного питания.*

⁵⁾ *Без услуг общественного питания*

⁶⁾ *По данным таможенной статистики без учета неорганизованной торговли*

⁷⁾ *По крупным и средним предприятиям, с численностью работающих свыше 50 человек*

* Оценка

Продолжение

(в % к соответствующему периоду прошлого года; в постоянных ценах)

	Беларусь	Украина	Молдова	Азербай-джан	Армения	Грузия
Валовой внутренний продукт	105,0	103,4	95,6 ¹⁾	105,6	99,9	...
Общий объем промышленной продукции	106,6	105,3	106,4	104,0	94,3	112,4
Индекс цен производителей промышленной продукции	272,6	118,5	137,2	100,2	103,7	...
Капитальные вложения за счет всех источников финансирования	103,9	106,0	56,5	10,4 ²⁾
Отправление грузов железнодорожным транспортом общего пользования	95,3	102,4	104,4	112,4	...	228,6
Розничный товарооборот через все каналы реализации	113,0	110,0	...	110,2	116,9	100,1
в том числе по зарегистрированным предприятиям	114,3	113,4	98,0	102,8	107,1	100,4
Индекс потребительских цен	343,8	122,9	140,0	100,7	100,0	108,5
Денежные доходы населения (в фактических ценах)	384,0 ¹⁾	113,6 ¹⁾	...	117,1	124,9	...
Денежные расходы населения на покупку товаров и оплату услуг (в фактических ценах)	419,0 ¹⁾	120,5 ¹⁾	...	109,9	111,9	...
Реальные располагаемые денежные доходы	98,0 ¹⁾	89,1 ¹⁾	...	117,2	126,1	...
Среднемесячная номинальная заработная плата работающих в экономике	423,9 ¹⁾	124,3 ³⁾	120,0 ¹⁾	116,2	119,8*	...
Общая численность безработ-ных (на конец периода)

Продолжение

	Беларусь	Украина	Молдова	Азербай- джан	Армения	Грузия
в том числе зарегистрированных	90,9	114,4	104,0	106,9 ¹⁾	127,6	104,3
Экспорт-всего	83,8 ¹⁾	91,6 ¹⁾	73,1 ¹⁾	153,2 ¹⁾	124,9	148,0
в том числе:						
в страны СНГ	70,5	77,4	59,1	90,8	114,2	105,3
в страны вне СНГ	119,7	98,7	102,9	191,9	129,5	170,8
Импорт-всего	77,9 ¹⁾	80,7 ¹⁾	55,6 ¹⁾	96,0 ¹⁾	97,8	90,1
в том числе:						
из стран СНГ	77,1	85,4	51,2	80,1	91,7	80,7
из стран вне СНГ	79,5	75,3	59,0	105,6	100,7	96,8

¹⁾ 1999 г. к 1998 г.

²⁾ Без индивидуального жилищного строительства

³⁾ Декабрь 1999 г. к декабрю 1998 г.

* Оценка

**Социально-экономическое положение Республики Казахстан
за январь-февраль 2000 года**

Ответственные лица за содержание разделов доклада

Наименование раздела доклада	Ф.И.О., должность ответственного	Телефон
Краткие итоги социально-экономического развития РК Сравнительный анализ регионов Конъюнктурные обследования Тенденции развития мировой экономики	Султанбекова Галия Калдыбаевна, директор Департамента анализа и публикаций статистической информации	тел.62-22-43
Валовой внутренний продукт Финансы	Каирова Даметкен Каримовна, директор Департамента национального счетоводства	тел. 62-32-13
Промышленное производство Сельское хозяйство Инвестиции в основной капитал	Каримова Загира Ахатовна, директор Департамента статистики производства	тел.62-57-01
Транспорт и связь Внешняя торговля	Камбарова Халида Мурдуновна, директор Департамента статистики сферы услуг	тел. 62-25-16
Денежные доходы и расходы Демографическая ситуация Здравоохранение Правонарушения	Евстафьев Вячеслав Евгеньевич, директор Департамента социальной и демографической статистики	тел.62-63-08
Цены	Разживина Ирина Михайловна, зам.директора Департамента цен и труда	тел. 42-25-28
Рынок труда Оплата труда	Катарбаева Алмагуль Абдыкасымовна, начальник отдела статистики труда Департамента цен и труда	тел. 42-36-04
Количество зарегистрированных юридических лиц по формам собственности	Султанова Зульфия Медетовна, директор Департамента координации и статистического инструментария	тел. 42-22-57
Техническое оформление и дизайн	Набиев Арман Сабитович, начальник отдела подготовки публикаций РГП "Казстатинформ"	тел. 62-33-90
Қазақшалаған аудармашы	Орынбасар Сүлейменов	тел. 42-03-72