ҚАЗАҚСТАН РЕСПУБЛИКАСЫ СТАТИСТИКА АГЕНТТІГІ
АГЕНТСТВО РЕСПУБЛИКИ КАЗАХСТАН ПО СТАТИСТИКЕ

Қазақстан Республикасының «Авторлық құқық және сабақтас құқықтар туралы» Заңына сәйкес бұл материал көбейтуге (көшіруге) жатпайды, статақпараттарды өзінің жарияланымдарында (басылымдарында) пайдаланған жағдайда Қазақстан Республикасы Статистика агенттігіне сілтеме жасауға міндетті.

В соответствии с Законом РК «Об авторском праве и смежных правах» данный материал не подлежит размножению (копированию), при использовании статинформации в своих публикациях (изданиях) обязательна ссылка на Агентство Республики Казахстан по статистике.

ҚАЗАҚСТАН РЕСПУБЛИКАСЫНЫҢ ӘЛЕУМЕТТІК-ЭКОНОМИКАЛЫҚ ДАМУЫ

СОЦИАЛЬНО-ЭКОНОМИЧЕСКОЕ РАЗВИТИЕ РЕСПУБЛИКИ КАЗАХСТАН

2006 жылдың қаңтар-сәуірі
январь-апрель 2006 года

АЛМАТЫ, 2006

ҚАЗАҚСТАН РЕСПУБЛИКАСЫНЫҢ ӘЛЕУМЕТТІК-ЭКОНОМИКАЛЫҚ ДАМУЫ

Ай сайынғы ақпараттық-талдамалы журнал

1991 жылдан бастап шығады

Құрылтайшы: Қазақстан Республикасы Статистика агенттігі

Бас редактор - Б.Сұлтанов

«Қазақстан Республикасының әлеуметтік-экономикалық дамуында» 2006 жылдың қаңтар-сәуіріндегі ел экономикасының дамуы туралы жедел статистикалық деректер бар.

«Қазақстан Республикасы және оның өңірлерінің әлеуметтік-экономикалық дамуының статистикалық көрсеткіштері» қосымшасында тиісті бөлімдер бойынша кестелік материал келтірілген.

Қазақстан Республикасы Статистика агенттігінің «Қазақстан Республикасының әлеуметтік-экономикалық дамуы (жедел деректер)» ай сайынғы журналын электрондық түрде де ұсыну мүмкіндігі бар.

Мекен-жайы: Қазақстан Республикасы, 050008, Алматы қаласы, Абай даңғылы, 125, Қазақстан Республикасы Статистика агенттігі
Телефондар: 8 (327-2) 77-52-29, 77-52-25
Факс: (327-2) 42-43-38
Электрондық мекен-жай: stat@ mail.online.kz
Веб-сайт: http//www.stat.kz

Шартты белгілер:

-	–	құбылыс жоқ
0,0	–	болмашы шама
…	–	деректер жоқ (табыс етілмеген)

Таралымы: 250 дана.
Көлемі = 12,83 ЕБТ

Журнал Қазақстан Республикасының Мәдениет, ақпарат және қоғамдық келісім министрлігінде 2002 жылдың 14 тамызында тіркелген № 3156-Ж

СОЦИАЛЬНО-ЭКОНОМИЧЕСКОЕ РАЗВИТИЕ РЕСПУБЛИКИ КАЗАХСТАН

Ежемесячный информационно-аналитический журнал

Издается с 1991 года

Учредитель: Агентство Республики Казахстан по статистике

Главный редактор - Б.Султанов

«Социально-экономическое развитие Республики Казахстан» содержит оперативные статистические данные о развитии экономики страны в январе-апреле 2006г.

В приложении «Статистические показатели социально-экономического развития Республики Казахстан и ее регионов» приведен табличный материал по соответствующим разделам.

Агентство Республики Казахстан по статистике имеет возможность предоставлять ежемесячный журнал «Социально-экономическое развитие Республики Казахстан (оперативные данные)» также в электронном виде.

Адрес: Республика Казахстан, 050008, г. Алматы, пр Абая, 125, Агентство Республики Казахстан по статистике
Телефоны: 8 (327-2) 77-52-29, 77-52-25
Факс: (327-2) 42-43-38
Электронный адрес:stat@ mail.online.kz
Веб-сайт: http//www.stat.kz

Условные обозначения:

-	–	явление отсутствует
0,0	–	незначительная величина
...	–	данные отсутствуют (не представлены)

Тираж: 250 экз.
Объем = 12,83 УПЛ

Журнал зарегистрирован в Министерстве культуры, информации и общественного согласия Республики Казахстан 14 августа 2002 г. № 3156-Ж

© Қазақстан Республикасы Статистика агенттігі, 2006
© Агентство Республики Казахстан по статистике, 2006

Мазмұны

1. Қазақстан Республикасының 2006 жылғы қаңтар-наурыздағы әлеуметтік-экономикалық дамуының қысқаша қорытындылары ... 5

2. Тауарлар мен қызметтер өндірісі ... 7

2.1 Жалпы ішкі өнім ... 7
2.2 Еңбек өнімділігі ... 8
2.3 Өнеркәсіп өндірісі ... 9
2.4 Ауыл шаруашылығы ... 13
2.5 Құрылыс ... 15
2.6 Көлік ... 16
2.7 Байланыс ... 16
2.8 Сауда және өзге де қызметтер ... 17

3. Шағын бизнес мониторингі ... 19

4. Сыртқы сауда ... 20

4.1 Сыртқы сауда айналымы ... 20
4.2 ТМД мемлекеттерімен сыртқы сауда ... 21
4.3 Әлемнің басқа елдерімен сыртқы сауда ... 21

5. Тауар рыноктары ... 22

5.1 Өнімнің (тауарлардың) жекелеген түрлерінің ресурстары ... 22
5.2 Импортты алмастыру туралы ... 23

6. Инвестициялар ... 24

7. Баға ... 25

7.1 Тұтыну бағалары ... 25
7.2 Экономиканың нақты секторындағы бағалар ... 26

8. Қаржы жүйесі ... 29

8.1 Мемлекеттік қаржы ... 29
8.2 Ақша-кредит жүйесі ... 31

9. Еңбек рыногы және еңбекке ақы төлеу ... 32

9.1 Жалданып жұмыспен қамтылу ... 32
9.2 Жұмыссыздық және жұмыспен қамтамасыз ету ... 33
9.3 Еңбекке ақы төлеу ... 33

10. Халықтың табысы ... 35

11. Демографиялық процестер және әлеуметтік сала ... 36

11.1 Демографиялық ахуал ... 36
11.2 Халықтың ауру-сырқаулығы ... 37
11.3 Қылмыстылық ... 38

12. Қазақстан Республикасы өңірлерінің әлеуметтік-экономикалық жағдайы: салыстырмалы талдау ... 39

13. Конъюнктуралық зерттеулер ... 42

14. Әлемдік экономиканың даму үрдістері ... 45

14.1 ТМД елдерінің әлеуметтік-экономикалық жағдайы ... 45
14.2 ЕО және Еуро-аймақ елдерінің әлеуметтік-экономикалық дамуының негізгі көрсеткіштері ... 50
14.3 2006 жылдың сәуірінде жекелеген тауарлардың әлемдік рыногының конъюнктурасы ... 54

Содержание

1. Краткие итоги социально-экономического развития Республики Казахстан в январе-апреле 2006 года ... 57

2. Производство товаров и услуг ... 59

2.1 Валовой внутренний продукт ... 59
2.2 Производительность труда ... 60
2.3 Промышленное производство ... 61
2.4 Сельское хозяйство ... 65
2.5 Строительство ... 67
2.6 Транспорт ... 68
2.7 Связь ... 68
2.8 Торговля и прочие услуги ... 69

3. Мониторинг малого бизнеса ... 71

4. Внешняя торговля ... 72

4.1 Внешнеторговый оборот ... 72
4.2 Внешняя торговля с государствами СНГ ... 73
4.3 Внешняя торговля с другими странами мира ... 73

5. Товарные рынки ... 74

5.1 Ресурсы отдельных видов продукции (товаров) ... 74
5.2 Об импортозамещении ... 75

6. Инвестиции ... 76

7. Цены ... 77

7.1 Потребительские цены ... 77
7.2 Цены в реальном секторе экономики ... 78

8. Финансовая система ... 81

8.1 Государственные финансы ... 81
8.2 Денежно-кредитная система ... 83

9. Рынок труда и оплата труда ... 84

9.1 Занятость по найму ... 84
9.2 Безработица и обеспечение занятости ... 85
9.3 Оплата труда ... 85

10. Доходы населения ... 87

11. Демографические процессы и социальная сфера ... 88

11.1 Демографическая ситуация ... 88
11.2 Заболеваемость населения ... 89

12. Социально-экономическое положение регионов Республики Казахстан: сравнительный анализ ... 91

13. Конъюнктурные обследования ... 94

14. Тенденции развития мировой экономики ... 97

14.1 Социально-экономическое положение стран СНГ ... 97
14.2 Текущее состояние стран ЕС и Евро-зоны ... 102
14.3 Конъюнктура мирового рынка отдельных товаров в апреле 2006г. ... 106

1. ҚАЗАҚСТАН РЕСПУБЛИКАСЫНЫҢ 2006 ЖЫЛҒЫ ҚАҢТАР-НАУРЫЗДАҒЫ ӘЛЕУМЕТТІК-ЭКОНОМИКАЛЫҚ ДАМУЫНЫҢ ҚЫСҚАША ҚОРЫТЫНДЫЛАРЫ

Макроэкономикалық үрдістер. Жалпы ішкі өнімнің көлемі, жедел деректер бойынша, 2006 жылдың қаңтар-наурызында ағымдағы бағаларда 1989,5 млрд.теңгені құрады. Нақты ЖІӨ-нің өсуі 2005 жылдың тиісті кезеңімен салыстырғанда 107,7% құрады. ЖІӨ-нің құрылымында тауарлар өндірісінің үлесі ЖІӨ-ден 37%, қызмет көрсету - 58,4% болды.

2006 жылғы сәуірде тұтыну бағаларының индексі 2005 жылғы желтоқсанмен салыстырғанда 103,7% құрады. Азық-түлік тауарларының бағалары 5,1%, азық-түлік емес тауарлар – 1,9%, ақылы қызмет – 3,3% өсті. Өнеркәсіп өнімін өндіруші кәсіпорындардың бағалары 2006 жылғы сәуірде 2005 жылғы желтоқсанмен салыстырғанда 8,0% өсті.

Жұмыссыздар саны 2006 жылғы сәуірде, сараптамалық бағалау бойынша, 621,2 мың адамды, жұмыссыздық деңгейі экономикалық тұрғыдан белсенді халыққа шаққанда – 8,0% құрады, соның ішінде жұмыссыздар ретінде жұмыспен қамту органдарында тіркелген адамдардың саны ағымдағы жылғы сәуірдің соңында 113,4 мың адамды құрап, олардың экономикалық тұрғыдан белсенді халық санындағы үлесі 1,4% болды.

Экономиканың нақты секторы. 2006 жылдың қаңтар-сәуірінде өнеркәсіп өндірісінің көлемі қолданыстағы бағамен 1872,2 млрд. теңгені құрады, бұл 2005 жылғы қаңтар-сәуірдегіден 2,7% көп. 2005 жылғы осы кезеңмен салыстырғанда кен өндіру өнеркәсібінде өндіріс көлемі 0,7% төмендеді, электр энергиясын, газ бен су өндіруде және бөлуде – 5,4%-ға өсті, өңдеу өнеркәсібінде – 6,2% өсті.

2006 жылғы қаңтар-сәуірде ауыл шаруашылығы жалпы өнімінің көлемі ағымдағы бағамен 107,0 млрд. теңгені құрап, 2005 жылғы қаңтар-сәуірмен салыстырғанда 4,1% өсті.

2006 жылдың қаңтар-сәуірінде жүк тасымалдаудың жалпы көлемі (коммерциялық тасымалдаумен шұғылданатын көліктік емес ұйымдар мен кәсіпкерлер тасымалдаған жүк көлемінің бағасын есепке алғанда) 562,0 млн. тоннаны құрап, 2005 жылғы тиісті кезеңмен салыстырғанда 4,7% өсті.

Есепті кезеңде бөлшек сауда тауар айналымының көлемі (қоғамдық тамақтандыру айналымынсыз) 450,7 млрд. теңгені құрап, 2005 жылғы қаңтар-сәуірмен салыстырғанда 13,2% артты.

2006 жылдың қаңтар-сәуірінде негізгі капиталға жұмсалған инвестициялардың көлемі 619,4 млрд. теңгені құрады, бұл 2005 жылғы қаңтар-сәуірдегіден 1,3 есе жоғары.

2006 жылғы 1 мамырдағы жағдай бойынша республикада 235000 заңды тұлғалар тіркелген, соның ішінде қызметкерлерінің саны 50 адамға дейінгілер - 221042. Жұмыс істеп тұрған заңды тұлғалар - 180744. Жұмыс істеп тұрған заңды тұлғалардың ішінде шағын кәсіпорындар – 167654 құрайды, олардан шағын бизнес субъектілері - 121173.

Сыртқы сауда. 2006 жылғы қаңтар-наурызда Қазақстанның сыртқы сауда айналымы (Қазақстан Республикасы Қаржы министрлігі Кедендік бақылау комитетінің деректері, ұйымдаспаған сауданы есепке алмағанда) 11400,0 млн. АҚШ долларын құрап, 2005 жылғы қаңтар-наурызбен салыстырғанда 26,5% өсті, соның ішінде экспорт –7357,5 млн. АҚШ доллары (30,1% өсті), импорт – 4042,5 млн. АҚШ доллары (20,5% өсті) болды.

Қаржы. Қазақстан Республикасы Қаржы министрлігінің жедел деректері бойынша Қазақстан Республикасының Мемлекеттік бюджетіне түскен табыстар көлемі 2006 жылдың 1 сәуіріне 556,8 млрд. теңгені құрады, бұл 2005 жылғы 1 сәуірдегіден 40,6 % көп, ал шығын – 430,2 млрд. теңгені (53,9%) құрады.

Қазақстан Республикасы Ұлттық Банкінің деректері бойынша екінші деңгейдегі банктердің экономика салаларына салған кредиттік салымдары 2006 жылғы 1 сәуірге 2733,2 млрд. теңгені құрады. Олардың өсуінің тұрақты серпіні байқалады. Кредиттік салымдардың жалпы көлемінде ұзақ мерзімді кредиттердің үлесі 70,3%, шетел валютасындағы кредиттердің үлесі 49,8% құрады. 2006 жылғы 1 сәуірге банк жүйесіндегі депозиттер көлемі 1895,9 млрд. теңгені құрады, бұл 2005 жылғы 1 сәуірдегіден 37,3% көп, соның ішінде халық депозиттері (салымдары) 629,8 млрд. теңге болды, бұл 2005 жылғы 1 сәуірдегіден 34,6% көп.

Халықтың табысы. 2006 жылғы наурызда, бағалау бойынша, халықтың орта есеппен жан басына шаққандағы атаулы ақшалай табысы 17202 теңге құрап, 2005 жылғы наурызбен салыстырғанда – 23,6%, нақты ақшалай табысы – 13,5% өсті.

2006 жылғы наурызда қызметкерлерге есептелген орташа айлық атаулы жалақы 38658 теңгені құрап, 2005 жылғы нарызбен салыстырғанда 24% өсті. Нақты жалақы 13,8% көбейді.

НЕГІЗГІ ӘЛЕУМЕТТІК-ЭКОНОМИКАЛЫҚ ИНДИКАТОРЛАР

	Өлшем бірлігі	2006ж. қаңтар-сәуір	2006ж. сәуір	Өткен жылдық тиісті кезеңіне %- бен		2006ж. сәуір 2006ж. наурызға %-бен
				2006ж. қаңтар-сәуір	2006ж. сәуір	
А	Б	1	2	3	4	5
Экономикалық көрсеткіштер						
Жалпы ішкі өнім[1)]	млрд. теңге	1989,5		107,7		
Өнеркәсіп өнімінің (тауарлардың, қызметтердің) көлемі	млрд. теңге	1872,2	520,1	102,7	104,6	98,5
Ауыл шаруашылығы жалпы өнімінің көлемі	млрд. теңге	107,0	29,5	104,1	104,9	99,4
Көліктің барлық түрлерімен жүк тасымалдау	млн. тонна	562,0	148,5	104,7	104,9	104,7
Байланыс қызметтерінің көлемі (өсу қарқыны салыстырмалы бағаларда), жедел деректер бойынша	млрд. теңге	83,1	21,8	131,5	136,1	107,2
Өткізудің барлық арналары бойынша бөлшек сауда тауар айналымы	млрд. теңге	450,7	116,6	113,2	113,9	100,0
Сыртқы сауда айналымы[1)5)]	млн. АҚШ доллары	11400,0	4418,7	126,5	136,7	126,9
соның ішінде:						
экспорт		7357,5	2876,3	130,1	143,4	127,2
импорт		4042,5	1542,4	120,5	125,8	126,3
Негізгі капиталға жұмсалған инвестициялар	млрд. теңге	619,4	172,1	129,5	124,9	106,4
Тұтыну бағаларының индексі				108,5	103,7[2)]	100,5
Өнеркәсіп өнімін өндірушілер бағаларының индексі				122,9	108,0[2)]	101,5
Жұмыссыздар саны (бағалау)	мың адам		621,2		97,4	96,1
Орта есеппен жан басына шаққандағы ақшалай табыс (бағалау)[1)]	теңге	49530	17202	125,2*	123,6*	105,8
Нақты ақшалай табыс (бағалау)[1)]	%-бен			115,5*	113,5*	105,0
Бір қызметкердің орташа айлық жалақысы[1)]:						
атаулы	теңге	36474	38658	124,8	124,0	106,0
нақты	%-бен			115,1	113,8	105,2
Қаржы көрсеткіштері[3)]						
М3 ақша жиыны [4)]	млрд. теңге		2332,6		133,6	107,2
Айналымдағы қолма-қол ақша[4)]	млрд. теңге		436,7		119,7	108,0
Банк жүйесіндегі депозиттер[4)]	млрд. теңге		1895,9		137,3	107,0
соның ішінде халық депозиттері	млрд.теңге		629,8		134,6	103,2
ЕДБ-ның экономика салалары мен халыққа кредит беруі[4)]	млрд. теңге		2733,2		168,4	102,5
соның ішінде ұзақ мерзімді кредиттік салымдар	млрд.теңге		1921,7		177,0	104,5

[1)] 1-баған – 2006 жылғы қаңтар-наурыз; 2-баған – 2006 жылғы наурыз; 3-баған – 2006 жылғы қаңтар-наурыз 2005 жылғы қаңтар-наурызға %-бен; 4-баған – 2006 жылғы наурыз 2005 жылғы наурызға %-бен; 5-баған – 2006 жылғы наурыз 2006 жылғы ақпанға %-бен.

[2)] 2005 жылғы желтоқсанға.

[3)] 2-баған - кезең басына; 4–баған - 01.04.2006 жыл 01.04.2005 жылға; 5-баған - 01.04.2006 жыл 01.03.2006 жылға.

[4)]ҚР Ұлттық Банкінің деректері бойынша.

[5)] Қазақстан Республикасы Қаржы министрлігі Кедендік бақылау комитетінің деректері, ұйымдаспаған сауданы есепке алмаған.

** 2005 жылғы қаңтар-наурыздағы және наурыздағы нақтыланған деректерге %-бен.*

Ескерту: Өнеркәсіп өнімінің көлемі тиісті жылдардағы кәсіпорындар құрылымы бойынша келтірілген. Өткізудің барлық арналары бойынша бөлшек сауда тауар айналымы қоғамдық тамақтандыру қызметтерін есепке алмайды.

2. ТАУАРЛАР МЕН ҚЫЗМЕТТЕР ӨНДІРІСІ

2.1 ЖАЛПЫ ІШКІ ӨНІМ

Қазақстанда 2006 жылдың I тоқсанында өндірілген жалпы ішкі өнімінің (ЖІӨ) көлемі жедел алынған деректер бойынша 1 989,5 млрд.теңге болып анықталды. Оның нақты көлемінің өзгеру қарқыны 2005 жылдың тиісті кезеңімен салыстырғанда 107,7% құрады.

ЖІӨ-нің 7,7%-ға өсуі экономиканың барлық салаларындағы қосылған құн өндіру нақты көлемнің: өнеркәсіпте – 1,8%, ауыл шаруашылығында – 3,8%, құрылыста – 36,9%, көлікте – 6,5%, байланыста – 30%, саудада – 9,3% өсуіне байланысты болып отыр.

2006 жылдың I тоқсанында дефлятор-индекс тұтастай экономика бойынша өткен жылдың тиісті кезеңіне 112%, соның ішінде тауарлар өндіруде – 109,8%, қызмет көрсетуде – 111,5% құрады.

Ағымдағы кезеңнің ЖІӨ құрылымында тауарлар өндіру мен қызмет көрсетудің үлесі тиісінше 37% және 58,4% құрады. ЖІӨ өндіруде негізгі үлесті өнеркәсіп (31,5%) алады.

2006 жылдың I тоқсанындағы ЖІӨ өндіру келесі деректермен сипатталады:

	Жалпы қосылған құн, өнімдерге және импортқа салынған салық ағымдағы бағаларда, млрд. теңге, 2006 жылдың қаңтар-наурызы	Нақты көлем индексі, 2006 жылдың қаңтар-наурызы 2005 жылдың қаңтар-наурызына, %-бен	ЖІӨ құрылымы, %		Дефлятор, 2006 жылдың қаңтар-наурызы 2005 жылдың қаңтар-наурызына, %-бен
			2006 жылдың қаңтар-наурызы	2005 жылдың қаңтар-наурызы	
Жалпы Ішкі өнім	1989,5	107,7	100,0	100,0	112,0
Тауарлар өндіру	737,0	104,7	37,0	38,9	109,8
Ауыл шаруашылығы, орман шаруашылығы, балық аулау	37,9	103,8	1,9	1,8	126,0
Өнеркәсіп	626,8	101,8	31,5	34,0	109,6
Құрылыс	72,3	136,9	3,6	3,1	104,6
Қызметтер өндіру	1161,0	109,9	58,4	57,4	111,5
Сауда; автомобильдерді және тұрмыстық бұйымдарды жөндеу	283,3	109,3	14,2	14,3	109,9
Қонақ үйлер мен мейрамханалар	16,9	116,0	0,9	0,8	111,3
Көлік	172,7	106,5	8,7	9,3	105,2
Байланыс	41,2	130,0	2,1	1,8	108,2
Қаржы қызметі	58,2	115,1	2,9	3,0	102,0
Жылжымайтын мүлікпен операциялар, жалға беру және тұтынушыларға қызмет көрсету	378,6	110,7	19,0	18,6	110,6
Мемлекеттік басқару	51,8	107,6	2,6	2,2	132,9
Білім беру	77,1	105,6	3,9	3,4	130,8
Денсаулық сақтау және әлеуметтік қызмет көрсету	44,3	103,7	2,2	2,0	131,9
Коммуналдық, әлеуметтік және дербес қызмет көрсету	35,6	108,5	1,8	1,9	102,6
Үй қызметшісін жалдайтын және өзі тұтыну үшін тауарлар мен қызметтер өндіретін үй шаруашылықтарының қызметі	1,3	211,1	0,1	0,1	174,2
Салалар бойынша жиыны	1898,0	107,8	95,4	96,3	110,8
Қаржы делдалдығының жанама-өлшемді қызметтері	-58,2	162,3	-2,9	-2,2	100,9
Жалпы қосылған құн	1839,8	106,5	92,5	94,1	111,2
Өнімдер мен импортқа салынған таза салықтар	149,7	126,5	7,5	5,9	122,4

2.2 ЕҢБЕК ӨНІМДІЛІГІ

2005 жылы (тоқсандық деректер негізінде) еңбек өнімділігі өткен жылдың тиісті кезеңімен салыстырғанда экономика бойынша тұтастай алғанда 109% құрады. Еңбек өнімділігінің ең жоғары индексі құрылыста байқалады – 126,3%. Экономиканың жекелеген салаларында жұмыспен қамтылудың өсімі еңбек өнімділігінің: денсаулық сақтау мен әлеуметтік қызмет көрсетуде – 99,7%, жылжымайтын мүлікпен операцияларда, жалға беру және тұтынушыларға қызмет көрсетуде – 88,6% кемуіне алып келді.

2005 жылдың еңбек өнімділігі

	Экономикада жұмыспен қамтылғандар санының өсу (кему) қарқыны, кезең тиісті кезеңге, %	ЖҚҚ-нің нақты көлем индексі, кезең тиісті кезеңге, %	Экономикада жұмыспен қамтылғандарды еңбек өнімділігінің индексі, кезең тиісті кезеңге, %	Нақты жалақы индексі, кезең тиісті кезеңге, %	Орташа айлық атаулы жалақы, өткен жылдың тиісті кезеңіне, %-бен	Жалпы қосылған құн, млн. теңге	Экономикада жұмыспен қамтылғандар, мың. адам	ЖҚҚ экономикада жұмыспен қамтылған бір адамға, мың. теңге	Орташа айлық жалақы, теңге
Барлығы	101,1	110,2	109,0	112,0	120,5	7 172 144,5	7 224,6	992,7	34 066,0
Ауыл шаруашылығы, аңшылық және орман шаруашылығы	97,8	107,2	109,7	116,5	125,4	476 518,1	2 335,7	204,0	14 933,0
Балық аулау, балық өсіру	96,0	100,0	104,2	124,0	133,4	7 030,1	17,3	406,4	14 575,0
Өнеркәсіп - барлығы	102,6	104,6	101,9	110,0	118,4	2 251 355,1	891,9	2 524,2	41 690,0
Кен өндіру өнеркәсібі	99,1	103,8	104,7	114,6	123,3	1 194 388,1	184,3	6 480,7	65 807,0
Өңдеу өнеркәсібі	104,0	105,9	101,8	108,3	116,6	903 726,8	540,5	1 672,0	35 203,0
Электр энергиясын, газ бен су өндіру және бөлу	102,0	102,2	100,2	106,3	114,4	153 240,2	167,1	917,1	30 823,0
Құрылыс	109,1	137,8	126,3	115,5	124,2	554 915,0	415,5	1 335,5	47 900,0
Сауда; автомобильдерді, тұрмыстық бұйымдар мен жеке пайдаланатын заттарды жөндеу	98,1	109,3	111,4	113,1	121,7	925 937,8	1 038,5	891,6	33 550,0
Қонақ үйлер мен мейрамханалар	106,4	118,8	111,7	98,4	105,9	64 949,7	87,2	744,8	47 441,0
Көлік және байланыс	101,8	110,0	108,1	109,8	118,1	846 183,8	529,0	1 599,6	49 053,0
Қаржы қызметі	109,5	138,0	126,0	114,1	122,8	226 384,2	66,5	3 404,3	79 685,0
Жылжымайтын мүлікпен операциялар, жалға беру және тұтынушыларға қызмет көрсету	125,0	110,7	88,6	115,6	124,4	1 141 568,0	291,9	3 910,8	50 530,0
Мемлекеттік басқару және қорғаныс; міндетті әлеуметтік қамсыздандыру	98,7	104,1	105,5	111,0	119,4	152 061,1	330,4	460,2	31 097,0
Білім беру	103,5	105,3	101,7	105,1	113,1	261 428,2	689,5	379,2	20 333,0

	Экономикада жұмыспен қамтылғандар санының өсу (кему) қарқыны, кезең тиісті кезеңге, %	ЖҚҚ-нің нақты көлем индексі, кезең тиісті кезеңге, %	Экономикада жұмыспен қамтылғандарды еңбек өнімділігінің индексі, кезең тиісті кезеңге, %	Нақты жалақы индексі, кезең тиісті кезеңге, %	Орташа айлық атаулы жалақы, өткен жылдың тиісті кезеңіне, %-бен	Жалпы қосылған құн, млн. теңге	Экономикада жұмыспен қамтылғандар, мың. адам	ЖҚҚ экономикада жұмыспен қамтылған бір адамға, мың. теңге	Орташа айлық жалақы, теңге
Денсаулық сақтау және әлеуметтік қызмет көрсету	103,0	102,7	99,7	111,5	120,0	135 396,7	328,2	412,5	18 270,0
Коммуналдық, әлеуметтік және дербес қызмет көрсету	100,8	102,0	101,2	122,7	132,0	128 416,7	203,0	632,6	38 968,0

2.3 ӨНЕРКӘСІП ӨНДІРІСІ

2006 жылдың қаңтар-сәуірінде Қазақстанның өнеркәсіп кәсіпорындары (шағын, қосалқы кәсіпорындарды, үй шаруашылықтары секторын қоса) қолданыстағы бағада 1872,2 млрд. теңгенің өнімін өндірді, бұл 2005 жылғы қаңтар-сәуірдегі деңгейге 102,7% құрады. Өндіріс көлемінің өсуі республиканың барлық өңірлерінде байқалды, тек Атырау (93,4%), Батыс Қазақстан (95,6%) және Жамбыл (99,1%) облыстарынан басқа.

2006 жылдың қаңтар-сәуіріндегі өнеркәсіп өнімдерінің нақты көлем индекстері және өнеркәсіптің салалық құрылымы

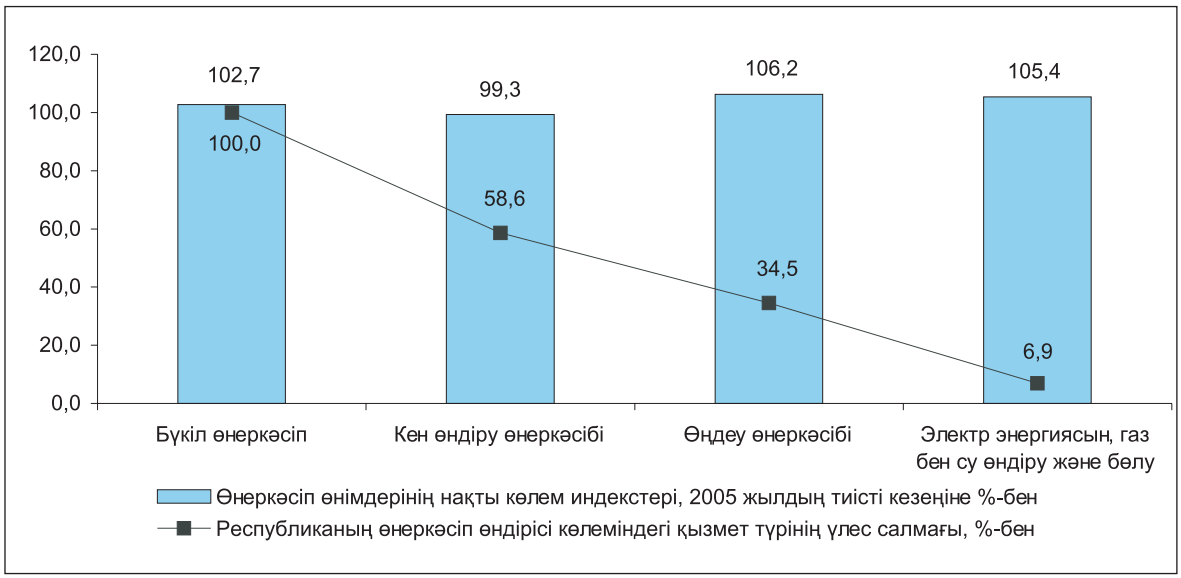

Кен өндіру өнеркәсібінде 2006 жылдың қаңтар-сәуірінде 1096,4 млрд. теңгенің өнімі өндірілді, бұл құрамында алтыны бар (21,1%-ға), біріктірілмеген темір (18,2%-ға), мыс-мырыш (2,3%-ға) және мыс (1,2%-ға) кендерін; лигнит (14,2%-ға); табиғи газ (11,5%-ға); газ конденсаты (10,2%-ға); теміркенді шекемтастар (4%-ға); шикі мұнай (1,4%-ға) өндіруді қысқартуға байланысты 2005 жылдың қаңтар-сәуірінен 0,7%-ға төмен болды. Сонымен қатар, қорғасын-мырыш (27,6%-ға), біріктірілген темір (7,4%-ға), марганец (5,1%-ға) және хром (0,7%-ға) кендері; тас көмір (11,3%-ға) өндіру артты.

2006 жылдың қаңтар-сәуіріндегі кен өндіру өнеркәсібі қызметінің жекелеген түрлерінің нақты көлем индекстері және үлес салмағы

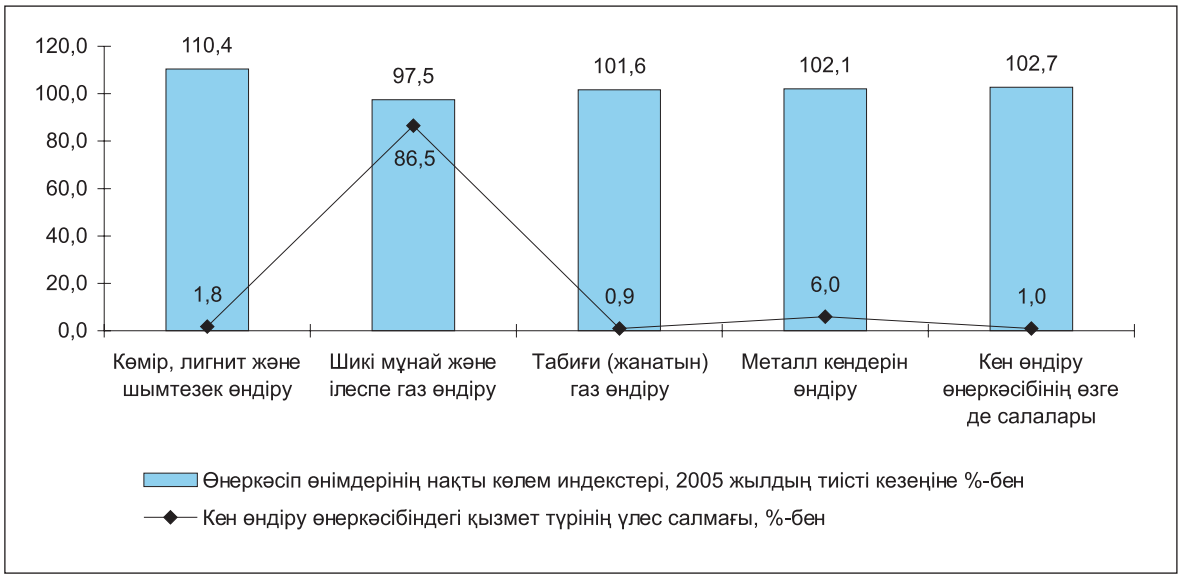

Өңдеу өнеркәсібінде 2006 жылдың қаңтар-сәуірінде 646,5 млрд. теңгенің өнімі өндірілген, бұл 2005 жылдың қаңтар-сәуіріндегі деңгейден 6,2%-ға жоғары.

2006 жылдың қаңтар-сәуіріндегі өңдеу өнеркәсібі қызметінің жекелеген түрлерінің нақты көлем индекстері және үлес салмағы

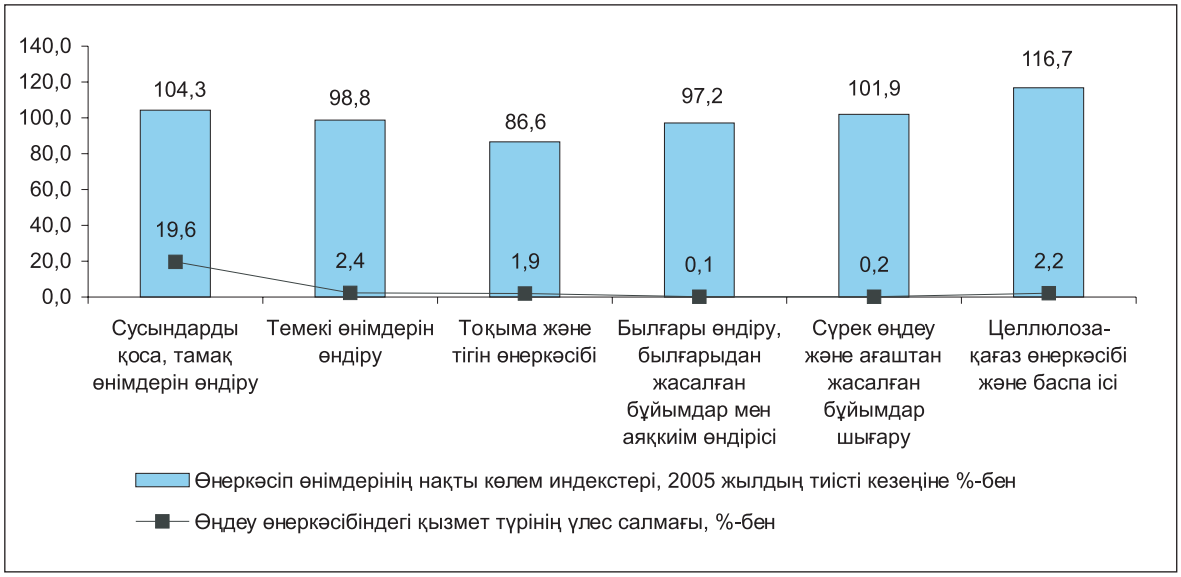

2006 жылдың қаңтар-сәуірінде 142,4 млрд. теңгеге ауыл шаруашылығы өнімі өңделді, соның ішінде **сусындарды қоса, тамақ өнімдерін өндіру** 126,7 млрд. теңгені құрады, бұл ет және тағамдық қосымша өнімдер; еттен жасалған консервілер; шұжық өнімдері; дайындалған және консервіленген балық; жеміс және көкөніс шырындарын; күнбағыс, мақта, соя және жүгері майлары; сүт және кілегей; ірімшік және сүзбені; ұн; макарон және кондитерлік өнімдер; майонез өндіруді арттыру есебінен 2005 жылғы қаңтар-сәуірдегіден 4,3%-ға өсті. Сондай-ақ, коньяк (39,4%-ға); сыра (32,1%-ға); этил спиртін (10%-ға) өндіруді арттыру қамтамасыз етілді.

2006 жылдың қаңтар-сәуірінде **тоқыма және тігін өнеркәсібінде** 12,5 млрд. теңгенің өнімі өндірілді, бұл негізінен төсек жаймалары (23,7%); жүн иірімжіптері (54,8%); жұмыс киімдері (70,5%); мақта талшығын (73,8%) өндіруды азайтуға байланысты 2005 жылғы қаңтар-сәуірмен салыстырғанда 13,4%-ға қысқарды. Сонымен қатар, мақта иірімжіптерін; мата; кілем және кілем бұйымдарын; свитерлер, жемпірлер, пуловерлер және осыған ұқсас бұйымдар; сырт киімдер шығару артты.

Былғары және былғарыдан жасалған бұйымдар мен аяққиімдер 2006 жылдың қаңтар-сәуірінде 507 млн. теңгеге өндірілді, бұл негізінен аяққиім (34,5%-ға); ірі қара малдың немесе жылқы тектес

жануарлардың терісінен жасалған былғары (1,2%-ға) шығаруды азайтуға байланысты 2005 жылғы қаңтар-сәуірдегі деңгейден 2,8%-ға төмен болды. Мұнымен қатар, қойдың, ешкінің және шошқаның терісінен жасалған былғары өндіруі 6,1 есе артты.

Сүрек өңдеу және ағаштан жасалған бұйымдар шығару көлемі 2006 жылдың қаңтар-сәуірінде 2005 жылғы қаңтар-сәуірмен салыстырғанда ағаш ыдыстар (46,3%-ға); ағаш талшығынан жасалған тақталар (27,1%-ға); терезелер, есіктер және олардың рамаларын (8,9%-ға); ағаш материалдарын (1,6%-ға) шығаруды арттыру есебінен 101,9% құрады. Сонымен бірге, құрылыстың құрама ағаш конструкциялары (14,2%); ағаштан жасалған теміржол немесе трамвай шпалдарын (61,9%) өндіру төмендеді.

Целлюлоза-қағаз өнеркәсібінде және баспа ісінде 2006 жылдың қаңтар-сәуірінде 14,5 млрд. теңгеге өнім өндірілді, бұл өткен жылғы қаңтар-сәуірдегі деңгейден 16,7%-ға жоғары. Өткен жылдың тиісті кезеңімен салыстырғанда кеңірдектелген қағаз бен қатырма қағаз (143,8%); почталық ашық хаттар (132,7%); кеңірдектелген қағаздан немесе қатырма қағаздан жасалған қораптар, жәшіктер және сөмкелер (128,6%); тұсқағаз (119,7%); қағаз қаптар мен пакеттер (110,9%); аптасына төрт реттен кем шықпайтын газеттер, жорналдар және мерзімдік басылымдар (103,6%) шығаруды арттыру қамтамасыз етілді. Сонымен бірге, кітаптар, кітапшалар, үндеухаттар және соған ұқсас жеке парақтағы баспа материалдарын (14,3%-ға); дәптерлер (12,9%-ға) өндіру қысқарды.

2006 жылдың қаңтар-сәуіріндегі өңдеу өнеркәсібі қызметінің жекелеген түрлерінің нақты көлем индекстері және үлес салмағы

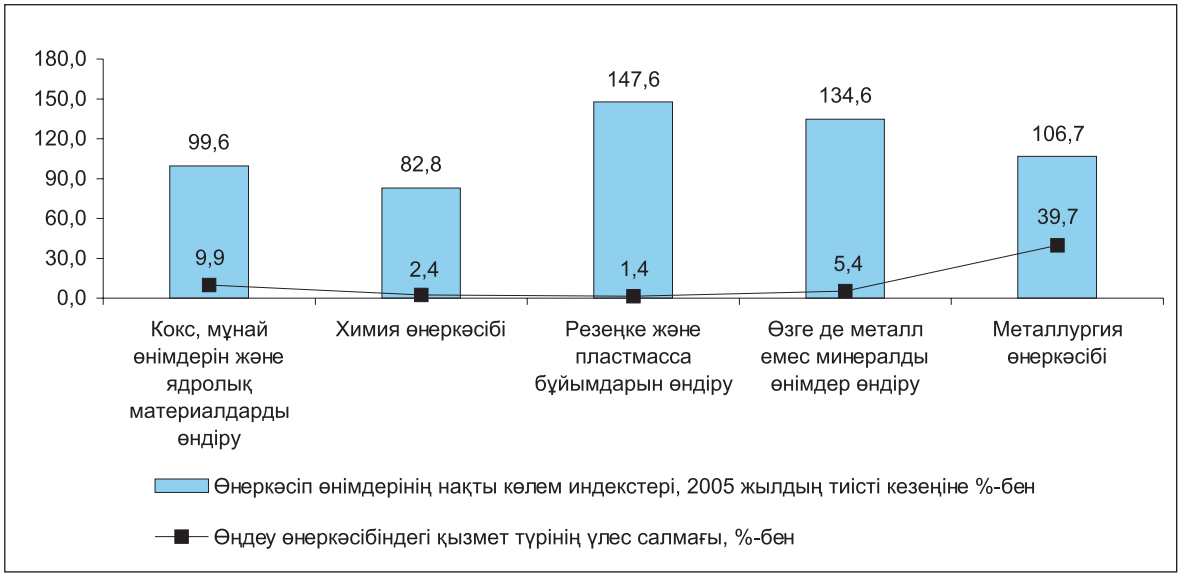

2006 жылдың қаңтар-сәуірінде **кокс, мұнай өнімдерін және ядролық материалдарды өндіруде** 63,9 млрд. теңгеге өнім шығарылды, бұл негізінен көмірсутекті сұйытылған газдар (62,1%); сұйытылған пропан және бутан (94%); кокс және жартылай кокс (97,3%); мотор отынын (бензин) (98,1%); жанатын мазут (98,5%) өндіруді азайтуға байланысты өткен жылғы қаңтар-сәуірдегі деңгейден 0,4%-ға төмен болды. Сонымен бірге, керосин (53,6%-ға); газойль (5,2%-ға) шығару өсті.

Химия өнеркәсібінде 2006 жылдың қаңтар-сәуірінде 15,3 млрд. теңгенің өнімі өндірілді немесе фосфор (62,6%); минералды немесе химиялық азотты (71,6%) және фосфорлы (78,1%) тыңайтқыштар; хромды ангидрид (75,4%); хром тотығы (79,8%); натрий бихроматын (85,1%) шығаруды азайтуға байланысты 2005 жылғы қаңтар-сәуірдегіден 17,2%-ға төмен болды. Мұның өзінде, натрий трифосфатын (141,5%); фармацевтикалық препараттар (127,6%); ортофосфор (фосфор) (122%) және күкірт (105,1%) қышқылын; хром ілегіш (117,6%) өндіру артты.

2006 жылдың қаңтар-сәуірінде **резеңке және пластмасса бұйымдарын өндіруде** 9,2 млрд. теңгенің өнімі өндірілді, бұл пластмассадан (1,8 есе) және резеңкеден (23%-ға) жасалған құбырлар, түтіктер, жең және шлангілер; пластмассадан жасалған есіктер және терезелер (1,7 есе); қораптар, жәшіктер, тор ыдыстар (49,3%-ға); полиэтиленнен жасалған қаптар және сөмкелер (28,4%-ға) шығаруды арттыру есебінен өткен жылдың қаңтар-сәуіріндегі деңгейден 47,6%-ға жоғары.

Өзге де металл емес минералды өнімдер өндірісінде 2006 жылғы қаңтар-сәуірде 34,8 млрд. теңгенің өнімі шығарылды, бұл 2005 жылғы қаңтар-сәуірдегі деңгейге 134,6% құрады, бұл негізінен қыштан жасалған тақталар және тақтайшалар (6,6 есе); цемент (1,6 есе); құрылыс ерітінділерін (42,5%-ға); қыштан жасалған құрылыс кірпіштері (35,4%-ға); құрылысқа арналған бетон өнімдерін (35,2%-ға);

бетоннан жасалған құрама құрылыс конструкцияларын (19,8%-ға); тауарлық бетон (15,7%-ға); ғаныш-картонын (11,3%-ға) өндіруді арттыру есебінен болды. Мұнымен қатар, фарфордан жасалған асхана және асүй ыдыстарын (23,7%-ға); әк (9,4%-ға); жабын бұйымдарын (8,9%-ға) өндіру төмендеді.

2006 жылдың қаңтар-сәуірінде **металлургия өнеркәсібінде және металдан жасалған дайын бұйымдар өндірісінде** 281,3 млрд. теңгенің өнімі өндірілді, соның ішінде қара және түсті металлургия өнімі – тиісінше 81,3 және 172 млрд. теңге. Тұтастай қызмет түрі бойынша 2006 жылдың қаңтар-сәуіріндегі нақты көлем индексі 2005 жылғы қаңтар-сәуірмен салыстырғанда 107% құрады, сала үлесіне өңдеу өнеркәсібі көлемінің 43,5%-ы келеді. **Қара металлургияда** жайма илек (23,2%-ға); ферроқорытпалар (7%-ға); шойын (3,6%-ға) шығаруды арттыру есебінен өндіріс 15,4%-ға өскен. Болат өндірісі 1,9%-ға төмендеген. **Түсті металдар өндірісінде** нақты көлем индексі 101,2% құрады. Мыс сым (4 есе); алюминий тотығын (3,8%-ға); өңделмеген мырыш (3,2%-ға) сияқты өнім түрлері бойынша өндіріс артты. Мұнымен қатар, өңделмеген қорғасын (84,2%); тазартылған мыс (94,4%); аффинаждалған алтын (94,6%) және күміс (97,4%) шығару төмендеді.

Дайын металл өнімдерін өндіру 2006 жылдың қаңтар-сәуірінде 2005 жылғы қаңтар-сәуірдегі деңгейге 113,2% құрады, бұл қара металдан жасалған ванналар (1,8 есе); орталық жылу жүйесіне арналған радиаторлар (55,6%-ға); мұнай және мұнай өнімдеріне арналған резервуарлар (23,4%-ға); орталық жылу жүйесінің қазандарын (14,4%-ға) шығаруды арттыру есебінен өсті. Сонымен қатар, сыйымдылығы 50-300 л цистерналар, кеспектер және барабандар (71,2%); қымбат емес металдармен қапталған электродтар (91,8%); құрылыс металл конструкцияларын (96%) шығару қысқарды.

2006 жылдың қаңтар-сәуіріндегі өңдеу өнеркәсібі қызметінің жекелеген түрлерінің нақты көлем индекстері және үлес салмағы

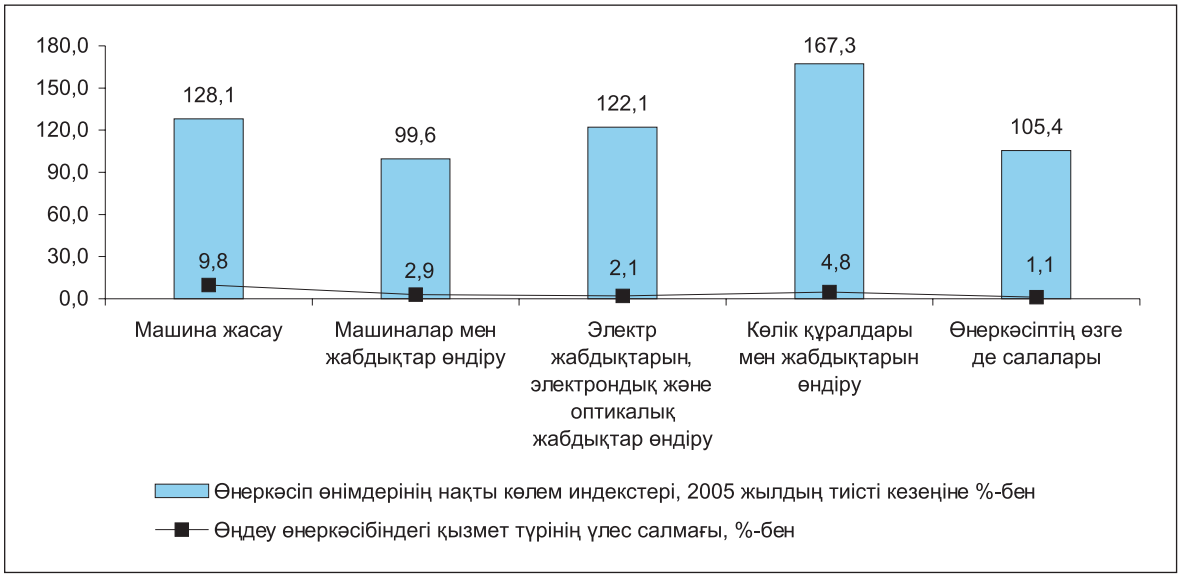

Машиналар мен жабдықтар өндіруде 2006 жылдың қаңтар-сәуірінде 18,7 млрд. теңгенің өнімі шығарылды немесе өткен жылдың тиісті кезеңінен 0,4%-ға төмендеді. 2005 жылғы қаңтар-сәуірдегі деңгейге қарағанда мұнай-газ өңдейтін (78,2%-ға) және мұнай кәсібіне арналған (8,8%-ға) жабдықтар; көпірлік және төрттағанды крандар (50%-ға); экскаваторлар (33,3%-ға); орталықтан тебетін сорғылар (19,4%-ға); қозғалтқыштар (14,1%-ға); мойынтіректер (13,5%-ға) шығару қысқарған. Мұнымен қатар, тұрмыстық кір жуғыш және киім құрғатқыш машиналар (163,9%); жинау машиналарын (137,5%); кен өндіру өнеркәсібіне арналған машиналар (133,3%) және олардың бөлшектерін (138,6%) шығару артты.

2006 жылдың қаңтар-сәуірінде **электр жабдықтарын, электрондық және оптикалық жабдықтар** 13,8 млрд. теңгеге өндірілген, бұл өткен жылғы тиісті кезеңдегі деңгейге 122,1% құрады. 2006 жылдың қаңтар-сәуірінде 2005 жылғы қаңтар-сәуірмен салыстырғанда электр трансформаторлар (2,1 есе) және конденсаторлар (1,8 есе); магнитофондар (24%-ға); теледидарлар (16,9%-ға) шығару өсті. Мұнымен қатар, электр тізбектерін ажыратуға, ауыстырып қосуға немесе қорғауға арналған, кернеулілігі 1000 В-ға дейінгі аппаратуралар (69,4%); ақпараттарды өңдеуге арналған цифрлық машиналар (82,8%); электр аккумуляторлар (95,3%) шығару қысқарған.

2006 жылдың қаңтар-сәуірінде **көлік құралдары мен жабдықтарын өндіру** 31 млрд. теңгені құрады, бұл өткен жылдың тиісті кезеңімен салыстырғанда 1,7 есе жоғары. 2005 жылдың қаңтар-сәуіріндегі деңгейге қарағанда он және одан көп адам тасымалдайтын (13,3 есе) және жолаушыларға арналған жеңіл (44%-ға) автомобильдер; автомобильдер бөлшектерін (6,2 есе) шығару артқан. Теміржол

локомотивтерін, трамвайға арналған моторлы вагондарды жөндеу және техникалық қызмет көрсету қызметтерінің (32,9%-ға) көлемі артқан. Сонымен бірге, қозғалтқыштардың бөлшектері (33,1%); автомобиль тіркемелері және жартылай тіркемелер (57,5%) 2005 жылғы қаңтар-сәуірдегіден аз шығарылған.

Өнеркәсіптің өзге де салаларында 2006 жылдың қаңтар-сәуірінде 7 млрд. теңгенің өнімі өндірілген, бұл өткен жылдың тиісті кезеңінен 5,4%-ға жоғары. Жиһаз шығару 2005 жылғы қаңтар-сәуірдегі деңгейге қарағанда өскен: қаңқасы негізінен металдан жасалған отыруға арналған жиһаз – 53,9%-ға; асүйге арналған жиһаз – 26,5%-ға; ағаштан жасалған кеңсе жиһазы – 7,9%-ға. Ағаш төсектер (126,3%) өндірісі де артқан. Мұның өзінде, ағаштан жасалған асхана және қонақ күту бөлмелеріне арналған жиһаз (34,4%-ға) және металдан жасалған кеңсе жиһазы (7,5%-ға); спорт тауарлары (30,1%-ға); зергерлік бұйымдар (12%-ға) шығару төмендеді.

Электр энергиясын, газ бен су өндіру және бөлуде нақты көлем индексі 2006 жылдың қаңтар-сәуірінде 2005 жылғы қаңтар-сәуірмен салыстырғанда 105,4% құрады.

Электр энергиясын өндіру 26,1 млрд. кВт. сағ. құрады немесе 2005 жылдың қаңтар-сәуіріндегі деңгейден 4,9% жоғары, мұны Алматы, Шығыс Қазақстан және Оңтүстік Қазақстан облыстарынан басқа барлық өңірлердің кәсіпорындары қамтамасыз етті.

Жылу энергиясын өндіру 42,3 млн. Гкал құрады немесе өткен жылғы қаңтар-сәуірмен салыстырғанда 2,3% артық. Өндірістің өсуін Ақтөбе, Атырау, Жамбыл, Батыс Қазақстан және Қарағанды облыстарынан басқа барлық өңірлердің кәсіпорындары қамтамасыз етті.

2006 жылдың қаңтар-сәуіріндегі электр энергиясын, газ бен су өндіру және бөлудің нақты көлем индекстері және үлес салмағы

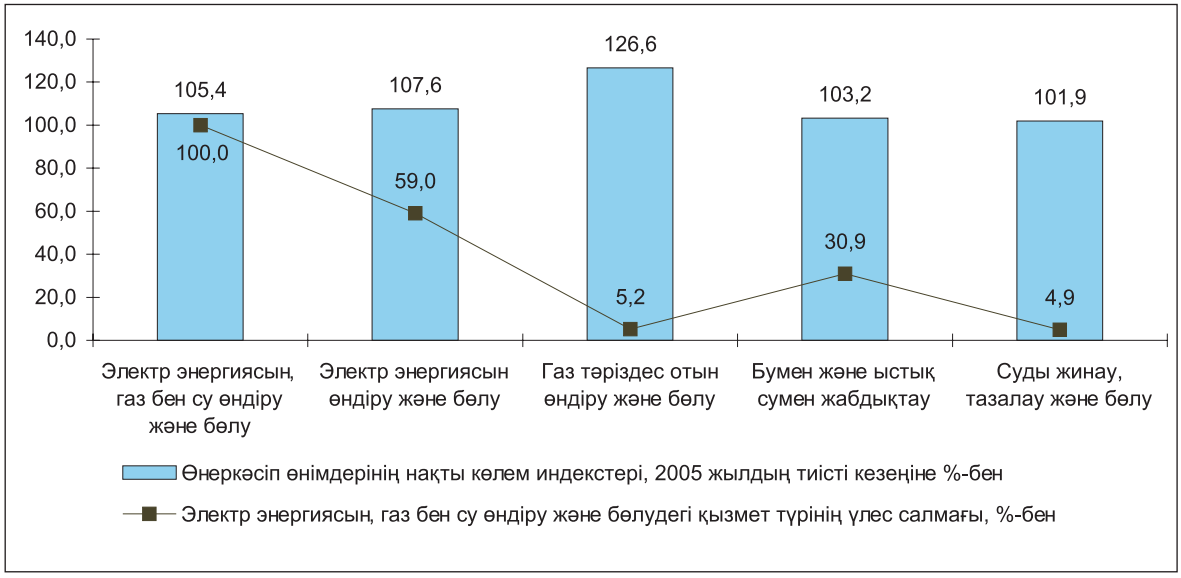

2.4 АУЫЛ ШАРУАШЫЛЫҒЫ

Ауыл шаруашылығы өнімдерін өндіру

Ауыл шаруашылығы жалпы өнімдерінің көлемі 2006 жылдың қаңтар-сәуірінде тұтастай республика бойынша (бағалау бойынша) ағымдағы бағада 107 млрд. теңгені құрады, бұл 2005 жылдың тиісті кезеңіндегіден 4,1% артық.

Мал шаруашылығы

Ағымдағы жылдың 1 мамырындағы жағдай бойынша, өткен жылдың тиісті күнімен салыстырғанда шаруашылықтардың барлық санаттарында ірі қара мал санының (6504,4 мың бас), қой мен ешкі санының (19063,9 мың бас), шошқа санының (1662,0 мың бас), жылқы санының (1317,0 мың бас), түйе санының (141,7 мың бас) және құс санының (26692,9 мың бас) өсуіне қол жеткізілген.

2005 жылдың 1 мамырынан бергі кезең ішінде барлық облыстардың ауыл шаруашылығы тауарларын өндірушілері ірі қара мал, қой мен ешкі және жылқы санын көбейткен, шошқа саны – 10 облыста, түйе саны – 11 облыста, құс саны 9 облыста көбейген. Қарағанды (9,8%), Жамбыл (6%), Алматы (3,8%), Шығыс Қазақстан (3,5%) және Оңтүстік Қазақстан (0,7%) облыстарында құс саны азайды.

Мал шаруашылығы өнімдерінің негізгі түрлерін өндіру

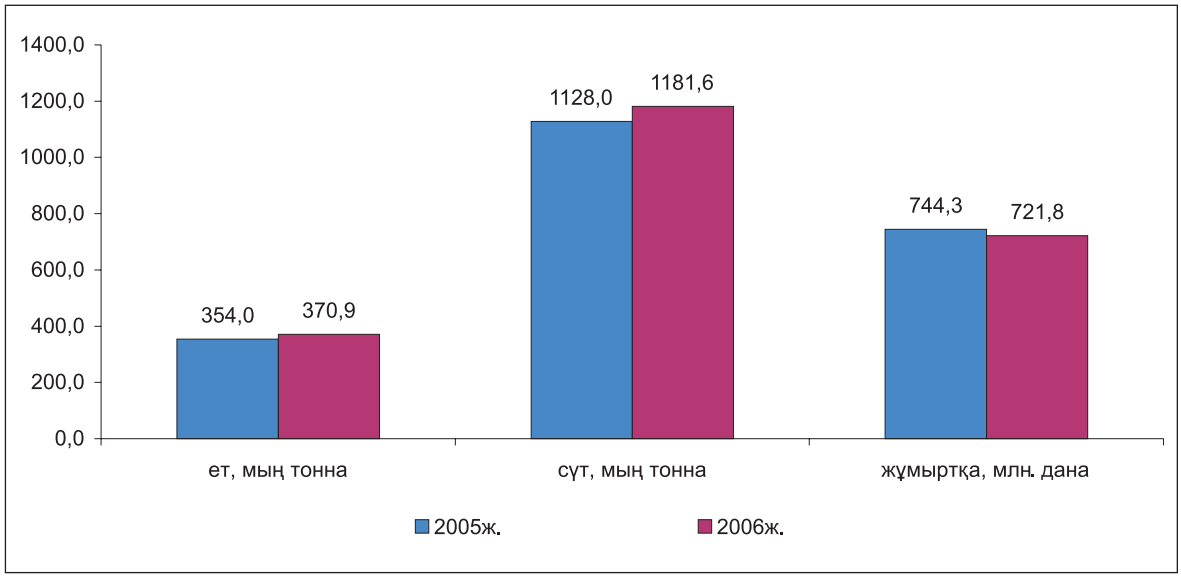

2006 жылдың қаңтар-сәуірінде өткен жылдың тиісті кезеңімен салыстырғанда сүт өндірісінің өсуі, Батыс Қазақстан облысынан басқа (0,3%) барлық облыстарда байқалды, ет өндірісінің өсуі, Маңғыстау (96,8%) облысынан басқа барлық облыстарда байқалды, жұмыртқа өндірісінің өсуі, Алматы (80,5%), Батыс Қазақстан (90,7%), Қарағанды (96,6%), Шығыс Қазақстан және Оңтүстік Қазақстан (97,4%-дан) облыстарынан басқа барлық облыстарда байқалды.

Шаруашылықтардың жекелеген санаттарының мал шаруашылығы өнімдерінің негізгі түрлерін өндірудегі үлес салмағы

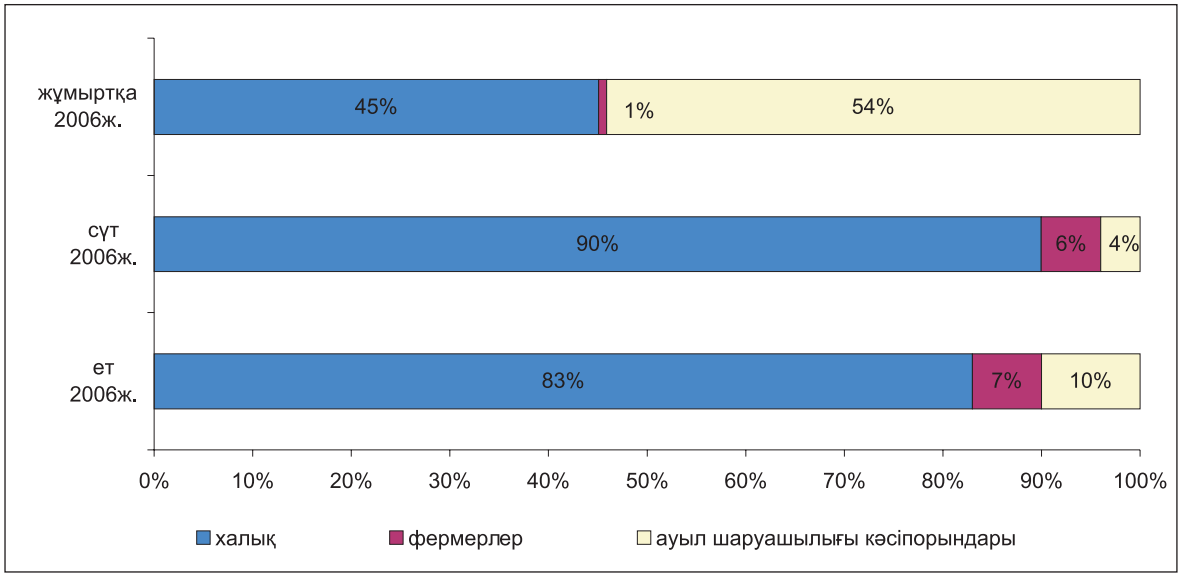

2.5 ҚҰРЫЛЫС

Құрылыс қызметі

2006 жылғы қаңтар-сәуірде құрылыс жұмыстарының (қызметтерінің) көлемі, жете бағалауды ескере отырып, 158,9 млрд. теңгені құрады, бұл 2005 жылғы қаңтар-сәуірдегі деңгейден 1,3 есе жоғары.

Республика көлемінде жеке құрылыс ұйымдары атқарған құрылыс жұмыстарының үлес салмағы қомақты – 76,8%. Мердігерлік жұмыстардың жалпы көлемінің 22,6%-ын шетелдік мердігерлер, 0,6%-ын мемлекеттік ұйымдар орындады.

Республиканың барлық өңірінде құрылыс жұмыстарының көлемі 2005 жылғы қаңтар-сәуірдегі деңгейден асып түсті. Мұның өзінде көлемнің едәуір өсуі Оңтүстік Қазақстан (1,7есе), Шығыс Қазақстан (1,6 есе), Павлодар (1,5 есе), Атырау (1,4 есе), Алматы, Ақтөбе, Маңғыстау облыстарында (1,3 есе), және Алматы (2,1 есе) және Астана қалаларында (7,6-ға) байқалды.

2006 жылғы қаңтар-сәуірде жалпы ауданы 1860,9 мың шаршы метр болатын 8891 үй, соның ішінде тұрғын үйге арналған – 1470,2 мың шаршы метр болатын 7868 үй салынды.

Тұрғын үй құрылысы

2006 жылғы қаңтар-сәуірде тұрғын үй құрылысына 71,4 млрд. теңге инвестиция жұмсалды, бұл 2005 жылғы қаңтар-сәуірдегіден 1,6 есеге артық. Меншіктің барлық нысандарындағы кәсіпорындар мен ұйымдар және тұрғындар жалпы ауданы 1,5 млн. шаршы метр болатын тұрғын үй салды, бұл 2005 жылғы қаңтар-сәуірдегі деңгейден 15,6%-ға жоғары.

Тұрғын үйлердің жалпы ауданын пайдалануға беру

өткен жылдың тиісті кезеңіне, %-бен

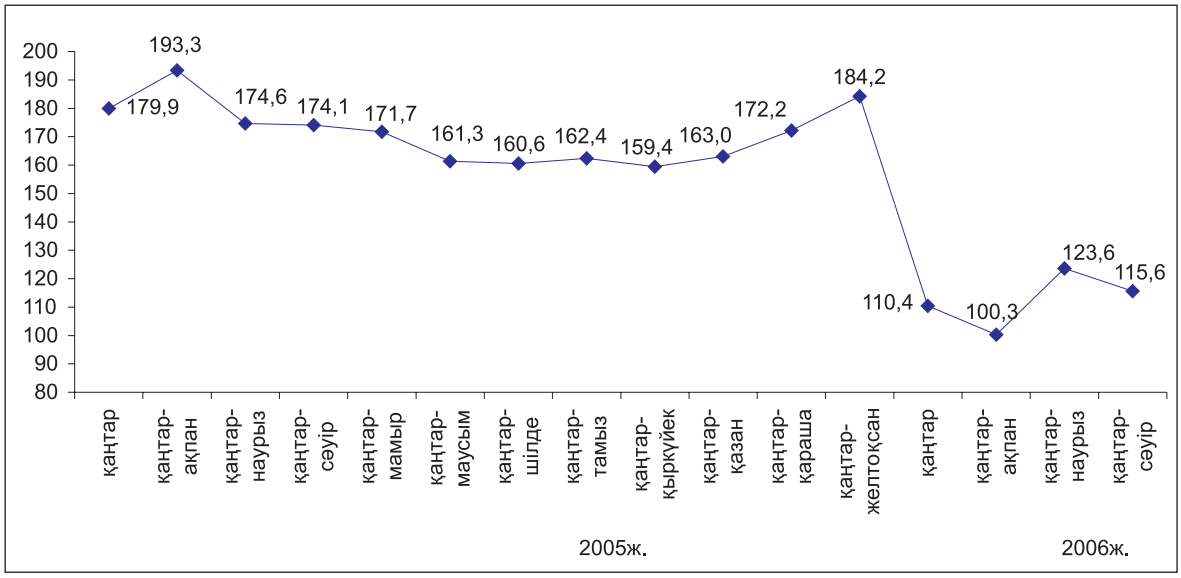

2006 жылғы қаңтар-сәуірде республиканың барлық өңірінде, 39,4%-ға төмендеген Астана қаласынан басқа, салынған тұрғын үйлердің жалпы ауданы өткен жылғы қаңтар-сәуірдегі деңгейден асып түсті. Мұның өзінде көлемнің едәуір өсуі Шығыс Қазақстан (2,2 есе), Маңғыстау (1,7есе), Батыс Қазақстан, Қарағанды, Ақтөбе (1,6 есе), Қызылорда, Ақмола, Қостанай облыстарында (1,5 есе) байқалды. Алматы қаласында өсім 1,2 есені құрады.

Республикада салынған тұрғын үйлердің жалпы ауданындағы ең көп үлес салмақты Алматы (18,7%) мен Астана (11,8%) қалалары, Оңтүстік Қазақстан (15,6%), Алматы (10,2%), Атырау (8,1%)облыстары алады.

Республикада тұрғын үй құрылысын негізінен жеке меншік нысанындағы субъектілер жүзеге асыруда, оның едәуір үлесін халық алып отыр, олар тиісінше іске қосылған тұрғын үйдің жалпы көлемінің 89,3% және 68,3% салған.

Тұрғын үй құрылысының құны. 2006 жылғы қаңтар-сәуірде тұрғын үйлердің жалпы ауданының 1 шаршы метр құрылысының нақты орташа құны 36,0 мың теңгені құраса (2005 жылғы қаңтар-сәуірде – 33,9 мың теңге), соның ішінде халықтың салғаны – тиісінше, 25,9 мың теңгені және 22,8 мың теңгені құрады.

2.6 КӨЛІК

2006 жылдың қаңтар-сәуірінде республикадағы **жүк тасымалдау** көлемі (коммерциялық тасымалдаумен айналысатын көліктік емес ұйымдар мен кәсіпкерлер тасыған жүк көлемін бағалауды есепке алғанда) 562,0 млн. тонна жүкті құрады, бұл 2005 жылдың қаңтар- сәуіріндегі жүк тасымалдаудан 4,7% артық.

Республиканың темір жол көлігі 2006 жылдың қаңтар-сәуірінде 74,6 млн. тонна жүк тасымалдады, бұл 2005 жылдың қаңтар-сәуіріндегіден 4,8% жоғары.

2006 жылдың қаңтар-сәуірінде **автотасымал** (коммерциялық тасымалдаумен айналысатын көліктік емес ұйымдар мен кәсіпкерлер тасыған жүк көлемін бағалауды есепке алғанда) – 419,5 млн. тоннаны құрады, бұл 2005 жылдың қаңтар-сәуірінен 5,7% артық.

Магистралдық құбырмен 2006 жылғы қаңтар-сәуірде 67,8 млн. тонна жүк тасу жүзеге асырылды, бұл 2005 жылғы қаңтар-сәуірмен салыстырғанда 3,2% артық. Айдалған жүктің жалпы көлемінен мұнай және мұнай өнімдері 22,3 млн. тоннаны (2005 жылдың қаңтар- сәуіріне 3,9%-ға өсті), газ – 45,5 млн. тоннаны (2,8%-ға өсті) құрады.

Республикадағы **әуе жүк** тасымалы 2006 жылдың қаңтар-сәуірінде 4831,0 тоннаны құрады немесе 2005 жылдың қаңтар-сәуіріне 8,9%-ға төмендеді.

2006 жылдың қаңтар-сәуірінде республика көлігімен 3013,1 млн. жолаушы тасылды. 2005 жылдың қаңтар-сәуірімен салыстырғанда жолаушылар тасымалдау троллейбуспен – 10,9%-ға, трамваймен – 7,4%-ға төмендесе, жолаушылар тасымалдау темір жол көлігінде – 1,6%-ға, әуе көлігінде – 25,6%-ға, автобуспен – 5,9%-ға, таксимен – 4,9%-ға өскені байқалды.

Көлік түрлерінің үлес салмағы

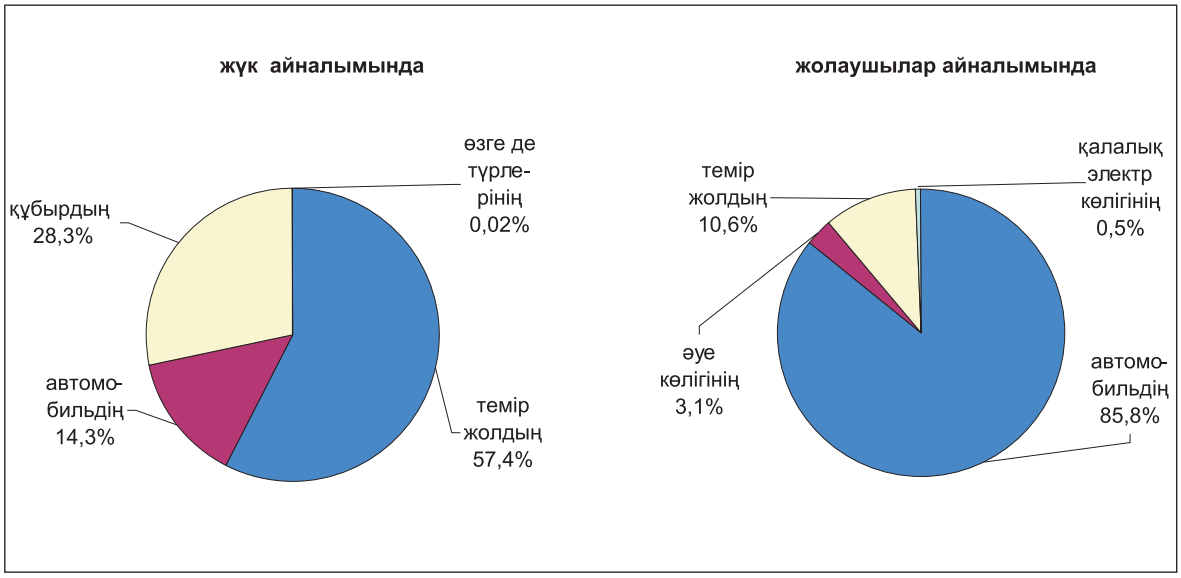

2.7 БАЙЛАНЫС

2006 жылғы қаңтар-сәуірде жедел деректер бойынша республиканың байланыс кәсіпорындары 83,1 млрд. теңге сомада қызмет көрсетсе, одан халыққа көрсетілгені – 29,6 млрд. теңге, бұл 2005 жылдың қаңтар-сәуіріндегіге қарағанда салыстырмалы бағада тиісінше 31,5% және 38,9% артық.

2006 жылғы қаңтар-сәуірде байланыс қызметтерінен түскен табыстар құрылымында жедел әрекетті байланыс 43,9%, қалааралық байланыс – 19,1%, жергілікті телефон байланысы – 7,7%, Интернет – 5,2%, радиобайланыс, радиохабар тарату, телевизия – 3,4%, почта – 1,6% алады. Табыстардың жалпы көлемінен 35,6% халыққа байланыс қызметтерін өткізуден алынған.

Ұялы байланыс аса серпінділікпен дамыды (2005 жылғы қаңтар-сәуірмен салыстырғанда 2006 жылғы қаңтар-сәуірде қызмет көлемі 69,1%-ға өсті), Интернеттен түскен табыс 1,5 есе өсті.

2006 жылдың қаңтар-сәуірінде байланыс қызметтерінен түскен табыстар

млн. теңге

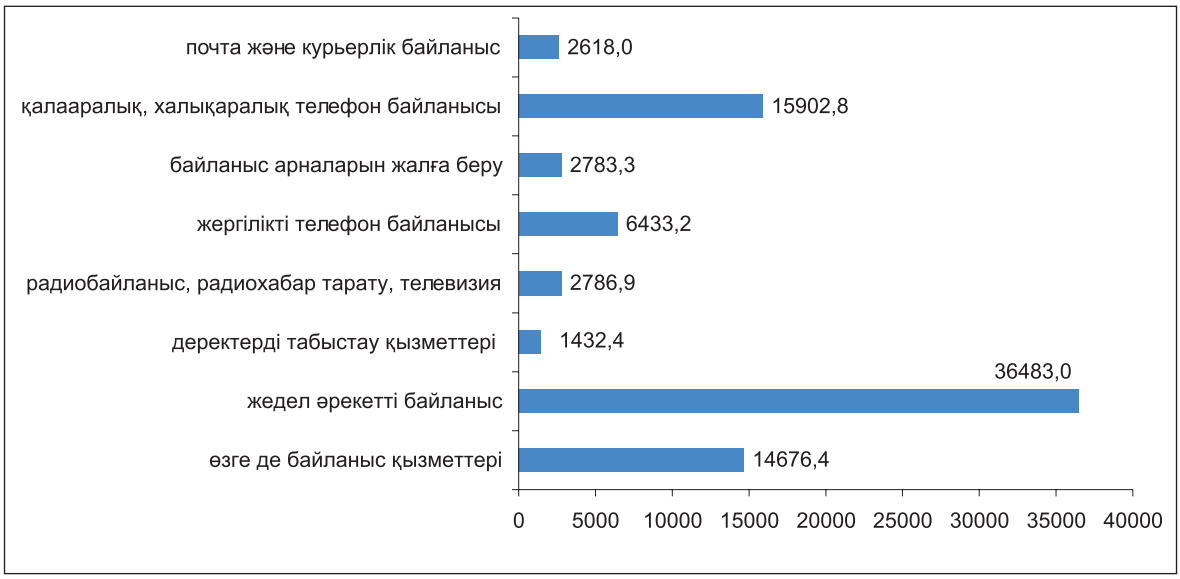

2006 жылғы қаңтар-сәуірде халыққа байланыс қызметтерін көрсетуден түскен табыстардың жалпы көлемінен 48,0%-ды жедел әрекетті байланыс қызметтерінен, 26,7%-ды қалааралық, халықаралық байланыс қызметтерінен, 13,2%-ды жергілікті телефон байланысы қызметтерінен, 12,1%-ды байланыстың өзге де түрлері қызметтерінен түскен табыстар құрады.

2006 жылдың қаңтар-сәуірінде халыққа көрсетілген байланыс қызметтерінен түскен табыстар

млн. теңге

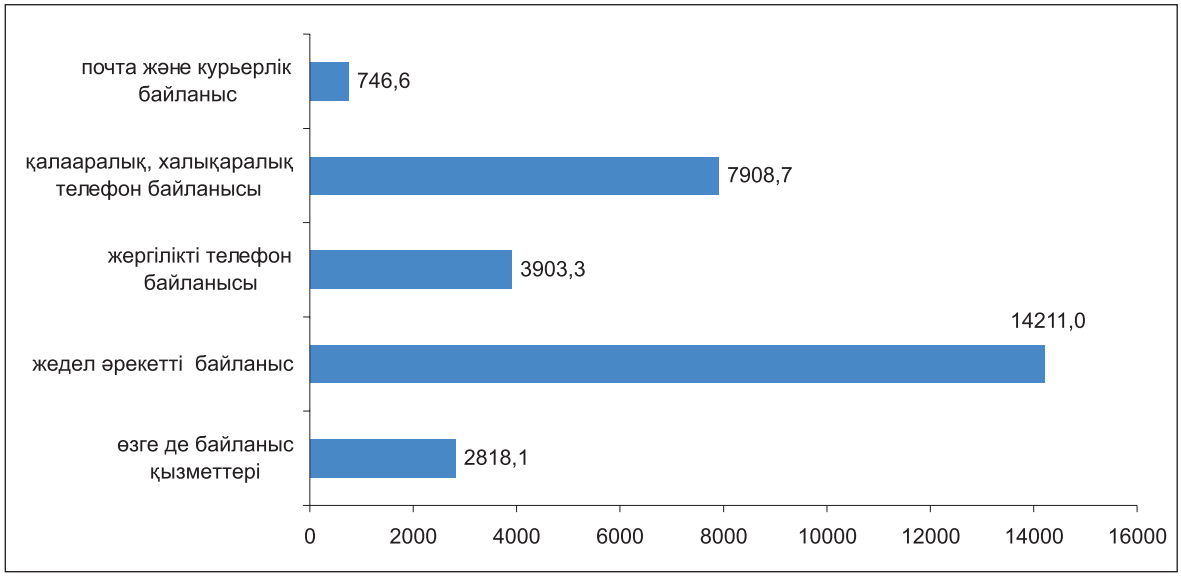

2.8 САУДА ЖӘНЕ ӨЗГЕ ДЕ ҚЫЗМЕТТЕР

2006 жылдың қаңтар-сәуірінде бөлшек сауда тауар айналымының көлемі 450,7 млрд. теңгені құрап, өткен жылдың тиісті кезеңімен салыстырғанда (тұрақты бағаларда) 13,2% өсті. 2006 жылдың сәуірінде тауар өткізу 116,6 млрд. теңгені құрады, бұл тұрақты бағалармен есептегенде 2005 жылдың сәуіріндегі деңгейден 13,9% жоғары, ал 2006 жылғы сәуірмен салыстырғанда тауар айналымының көлемі сол деңгейде (100%) қалды.

2006 жылдың қаңтар-сәуіріндегі бөлшек сауда тауар айналымының көлемі бойынша өңірлерді топтастыру

2006 ж. қаңтар-сәуіріндегі көлемі, млрд. теңге	Облыстар, қалалар	Бөлшек сауда тауар айналымының жалпы көлеміндегі үлес салмағы (в %)
5,0-8,0	Маңғыстау, Жамбыл, Қызылорда, Ақмола, Атырау, Солтүстік Қазақстан	9,3
9,3-12,0	Алматы, Оңтүстік Қазақстан, Қостанай	7,3
15,2-30,0	Батыс Қазақстан, Павлодар, Астана қаласы, Ақтөбе	19,9
43,8-49,8	Шығыс Қазақстан, Қарағанды	20,8
192,5	Алматы қаласы	42,7

Жыл басынан бері жеке меншік нысанындағы кәсіпорындардың тауарлар өткізуінен және жеке кәсіпкерлер саудасынан алынған айналым 445,7 млрд. теңгені (98,9%), басқа мемлекеттерден, олардың заңды тұлғалары мен азаматтарынан алынған айналым - 4,9 млрд. теңгені (1,1%) құрады. Республикадағы мемлекеттік сауданың үлесі өте аз.

Өткізу арналары бойынша бөлшек сауда тауар айналымының құрылымы

(жалпы көлемге %-бен)

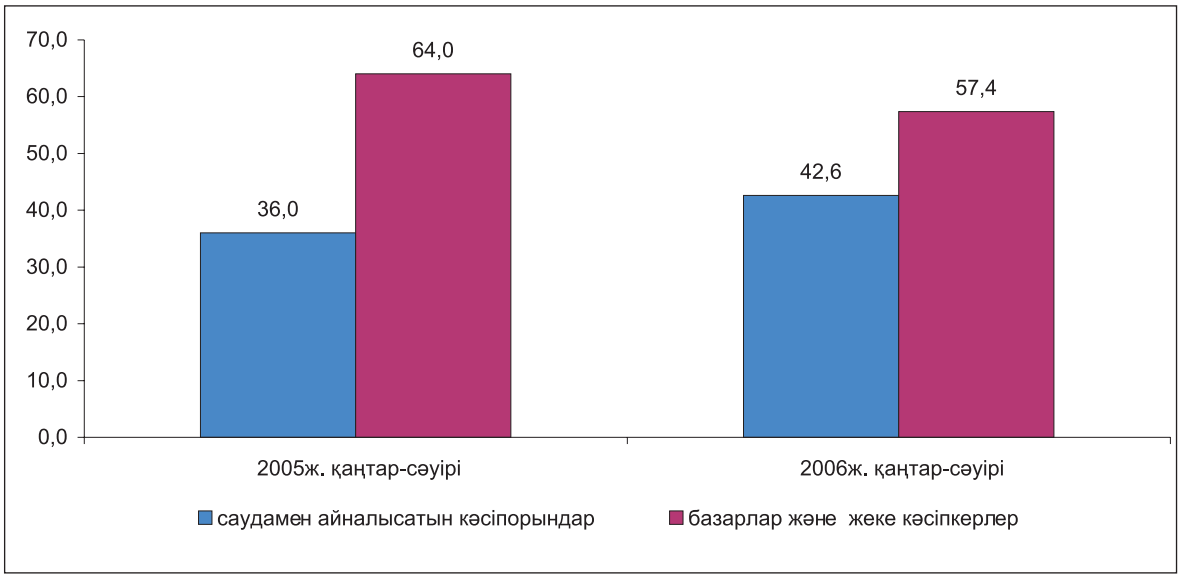

2006 жылғы қаңтар-сәуірде өткізудің барлық арналары бойынша тауар айна-лымының жалпы көлемінде саудамен айналысатын кәсіпорындардың бөлшек сауда тауар айналымының үлесі 42,6% (191,9 млрд.теңге) құрады. Бұл кәсіпорындардың тауар айналымы нақты көлемінің өсуі 2005 жылдың қаңтар-сәуірімен салыстырғанда 40,8% құрады. Ағымдағы жылдың сәуірінде тауар өткізуден 51,4 млрд. теңге сомасында түсім алынды және 2005 жылдың тиісті айымен салыстырғанда 42,2% өсті.

Жеке кәсіпкерлердің бөлшек сауда өткізуінің бағалау көлемі бөлшек сауда тауар айналымының жалпы көлемінің 23,6% құрады.

Ағымдағы жылдың басынан бері республиканың көтерме сауда тауар айналымы 935,3 млрд. теңгені құрады немесе 2005 жылдың тиісті кезеңіндегіден 5,5% көп болды. Мұндағы алынған тауар айналымының барлық көлемі іс жүзінде мемлекеттік емес сектордың үлесінде.

2006 жылдың қаңтар-сәуірінде қоғамдық тамақтандырудың қызмет көрсету көлемі 14,9 млрд. теңгені құрады немесе өткен жылдың тиісті кезеңіне қарағанда 50,2% көп болды.

Ағымдағы жылдың қаңтар-сәуірінде мемлекеттік емес сектордың қоғамдық тамақтандыру кәсіпорындарының айналымы 14,8 млрд. теңге сомасында болды, бұл кәсіпорындардың айналым көлемі қоғамдық тамақтандыру қызметтерін көрсетудің жалпы айналымының 99,5% құрады. Қоғамдық тамақтандыру қызметтерін көрсету саласында мемлекеттік меншік нысанындағы кәсіпорындардың үлесі мардымсыз (0,5%).

Талдау жасалып отырған кезең ішінде техникалық қызмет көрсету және автомобильдерді, мотоциклдерді, тұрмыстық бұйымдар мен жеке пайдаланатын заттарды жөндеу бойынша қызмет көрсету көлемі 3,6 млрд. теңгені құрады, олардың басым бөлігін жекеше кәсіпорындар ұсынады.

3. ШАҒЫН БИЗНЕС МОНИТОРИНГІ

Бұл бөлімде республикадағы шағын кәсіпкерлік**тің** дамуының маңызды аспектілерін сипаттайтын шағын бизнес кәсіпорындарының (заңды тұлғалар), шаруа (фермер) қожалықтарының және жеке кәсіпкерлердің жедел есепті деректері берілген.

2006 жылдың 1 мамырына Статистикалық тіркелім деректері бойынша республикада 163,5 мыңға жуық шағын бизнес кәсіпорындары тіркелді, бұл 2006 жылдың 1 сәуірімен салыстырғанда 1%-ға жоғары. Тіркелген кәсіпорындардың 74,2% жұмыс істеп тұрған болып табылды, яғни экономикалық қызметті жүзеге асырған немесе жүзеге асыруға мүмкіндігі барлар. 2006 жылдың сәуірінде 52,2 мың кәсіпорын (жұмыс істеп тұрғандар санының 43,1%) белсенді жұмыс істеді. Шағын бизнестің белсенді кәсіпорындары арасынан 64,4% саны 6 адамнан (КМС 105) кем субъектілерге келеді.

Белсенді кәсіпорындардың көпшілігі (35%) саудаға; автомобильдерді, тұрмыстық бұйымдарды және жеке пайдаланатын заттарды жөндеуге маманданады, өйткені қызметтің бұл түрі шағын бизнес кәсіпорындарында кеңінен таралған. Белсенді кәсіпорындардың 16,5% - құрылыспен, 14,9% - жылжымайтын мүлікпен операциялар, жалға беру және тұтынушыларға қызмет көрсетумен, 13% - өнеркәсіптік қызметпен, олардың басым көпшілігі өңдеу өнеркәсібіне келеді (өнеркәсіп кәсіпорындары жалпы санының 92,9%).

Өңірлер бөлінісінде белсенді кәсіпорындардың басым көпшілігі Алматы қаласына (27,8%) және Астана қаласына (10%), сондай-ақ Оңтүстік Қазақстан (9,3%) және Шығыс Қазақстан (7,5%) облыстарына келеді.

2006 жылдың 1 мамырына республиканың шағын бизнес кәсіпорындарында жұмыспен қамтылғандар саны есепті деректер бойынша 594,5 мың адамды құрады. Шағын бизнес кәсіпорындарында барлық жұмыспен қамтылғандардың 30,3%-дан астамы саудаға; автомобильдерді, тұрмыстық бұйымдарды және жеке пайдаланатын заттарды жөндеуге, 18,9% - құрылысқа және 14% - өнеркәсіпке келеді.

Өңірлер бөлінісінде жұмыспен қамтылғандардың басым көпшілігі Алматы қаласының (жұмыспен қамтылғандардың жалпы санының 24,5%) және Астана қаласының (10%), Оңтүстік Қазақстан облысының (9,2%), сондай-ақ Қарағанды (7,7%) және Шығыс Қазақстан (7,5%) облыстарының шағын бизнес кәсіпорындарына келеді.

2006 жылдың сәуірінде өнімдер шығару 80,9 млрд. теңгені құрады. Есептеу деректері бойынша жалпы шығарылымның 24,8% жуығын өз қызметін сауда; автомобильдерді, тұрмыстық бұйымдарды және жеке пайдаланатын заттарды жөндеу, 24,1% - құрылыс, 14,8% - жылжымайтын мүлікпен операциялар, жалға беру және кәсіпорындарға қызмет көрсету саласында жүзеге асыратын шағын бизнес кәсіпорындары алды.

Өңірлер бөлінісінде өнімдер шығарудың ең көбі Алматы (тауарлардың жалпы шығарылымының 31%) және Астана қалаларындағы (17,3%), сондай-ақ Атырау (6,9%), Алматы (5,6%) облыстарындағы шағын бизнес кәсіпорындарына келеді.

2006 жылдың 1 мамырындағы жағдай бойынша республикада 186,7 мыңнан астам шаруа (фермер) қожалықтары тіркелген. Жұмыс істеп тұрған шаруа (фермер) қожалықтарының саны 156,9 мың бірлікті құрады. Шаруа (фермер) қожалықтарында жұмыспен қамтылғандар саны 408,1 мың адам болып анықталды.

2006 жылдың 1 қаңтарындағы жағдай бойынша республикада Қаржы министрлігінің деректері бойынша кәсіпкерлік қызметпен шұғылданатын қызметкерлер саны 571,6 мың бірлікті құрады. Олардың ең көп саны Алматы қаласына (13,2%) және Шығыс Қазақстан облысына (10,6%) тиесілі.

Шағын бизнестің белсенді кәсіпорындарының серпіні

кезең басына, бірлік

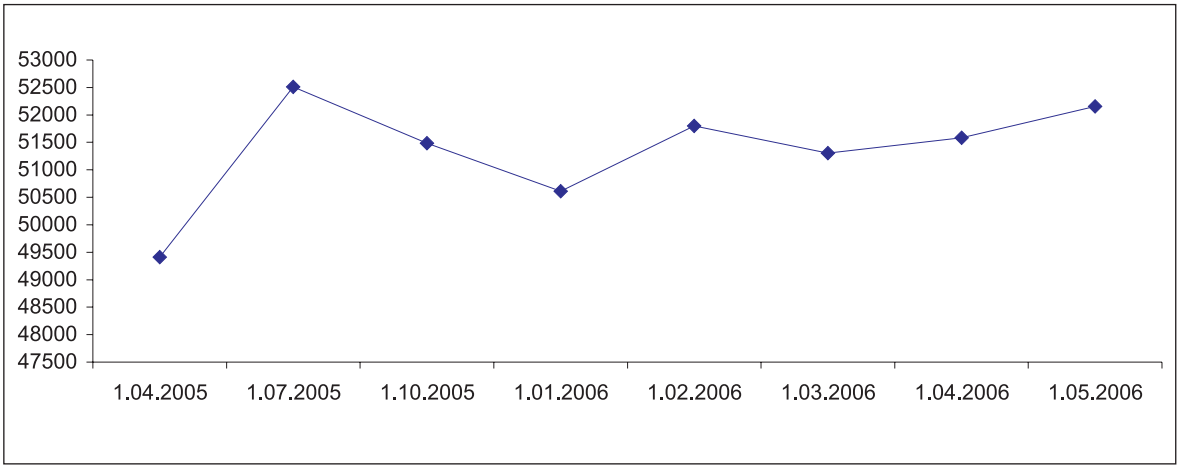

4. СЫРТҚЫ САУДА

(Қазақстан Республикасы Қаржы министрлігі Кедендік бақылау комитетінің ақпараты)

4.1 СЫРТҚЫ САУДА АЙНАЛЫМЫ

Қазақстан Республикасының сыртқы сауда айналымы кеден статистикасының деректері бойынша ұйымдаспаған сауда есебінсіз 2006 жылдың қаңтар-наурызында 11400,0 млн. АҚШ долларын құрады және 2005 жылдың қаңтар-наурызымен салыстырғанда 26,5%-ға өсті, соның ішінде экспорт - 7357,5 млн. АҚШ доллары болып, 30,1%-ға өсті, импорт (тасымалдауға және сақтандыруға байланысты шығыстарды есепке алғанда) - 4042,5 млн. АҚШ доллары болып, 20,5%-ға өсті.

Экспорттың тауарлық құрылымы

қорытындысына %-бен

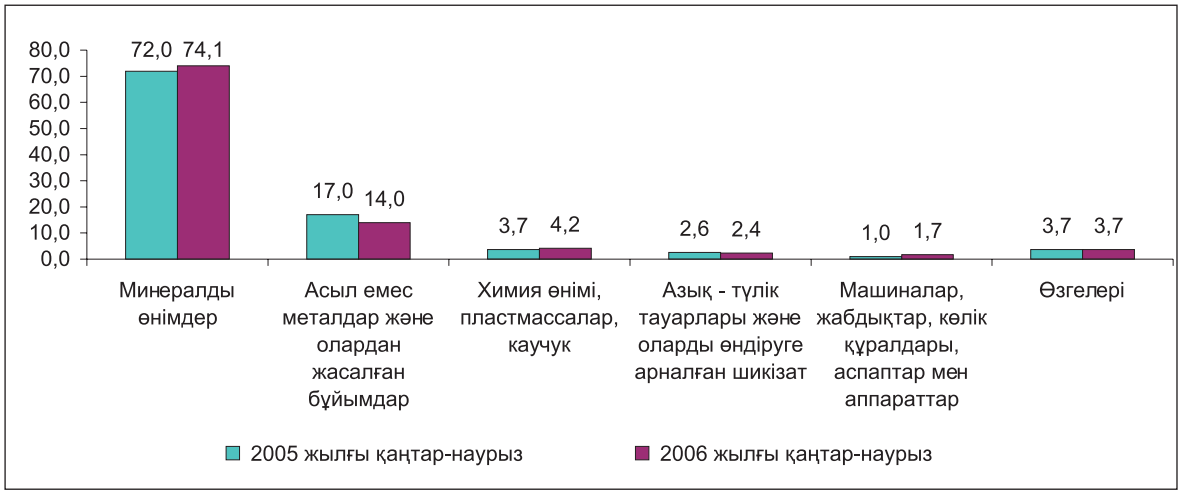

Қазақстан өнімдерінің негізгі сатып алушылары Швейцария (22%), Италия (18,5%), Ресей Федерациясы (8,8%), Қытай (8,3%), Франция (7,4%), Нидерланды (5,1%), Иран (4,2%), Испания (3,8%), Израиль (2,1%), Румыния (1,7%), Ұлыбритания (1,5%), Виргин аралдары (1,4%), Германия (1,2%) болып табылады.

Талданып отырған кезең ішінде экспорттың жалпы көлеміндегі ТМД елдерінің үлесі 12,7% құрады (2005 жылдың қаңтар-наурызында - 17,9%).

Импорттың тауарлық құрылымы

қорытындысына %-бен

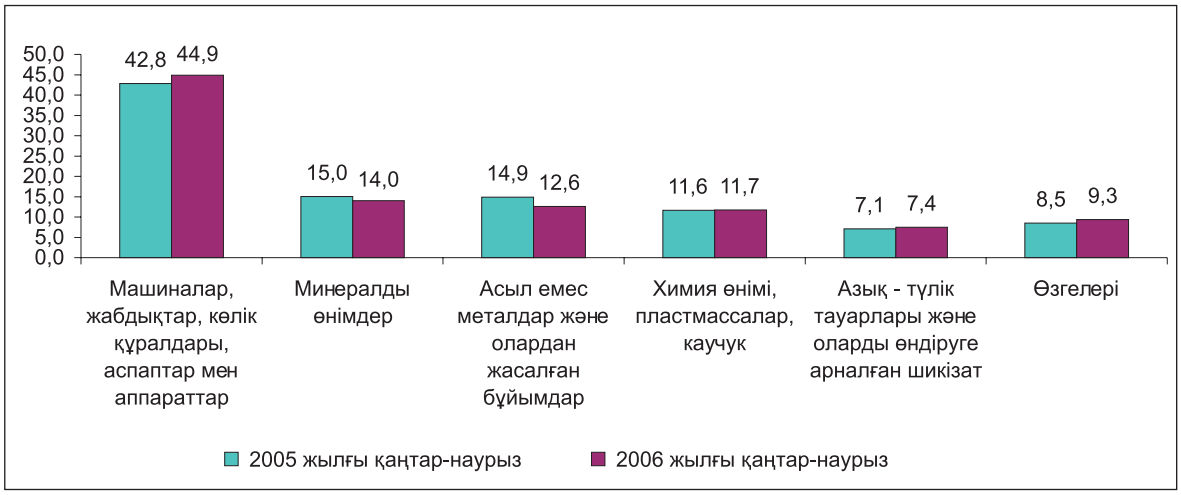

2006 жылдың қаңтар-наурызында инвестициялық тауарлар импорттың жалпы көлемінде 1879,0 млн. долларды немесе 46,5% құрады (2005 жылдың қаңтар-наурызында - 1600,8 млн. доллар немесе 47,7%).

2006 жылдың қаңтар-наурызында барлық импорттық жеткізілімдердің 47,1% ТМД елдерінің еншісінде болды (2005 жылдың қаңтар-наурызында - 46,1%). Импорт өнімдерінің негізгі жеткізушілері Ресей Федерациясы (импорттың жалпы көлемінің - 39,2%), Германия (7,7%), Қытай (7,5%), АҚШ (5,3%), Италия (4,9%), Украина (3,7%), Ұлыбритания (3,4%), Жапония (3,2%), Түркия (2,4%), Корея Республикасы (1,8%), Франция (1,5%), Финляндия мен Беларусь (1,4%-дан), Өзбекстан (1,3%) болып табылады.

4.2 ТМД МЕМЛЕКЕТТЕРІМЕН СЫРТҚЫ САУДА

2006 жылдың қаңтар-наурызында ТМД елдерімен сыртқы сауда айналымы 2841,7 млн. АҚШ долларын құрады және 2005 жылдың қаңтар-наурызымен салыстырғанда 11%-ға өсті, соның ішінде экспорт - 937,9 млн. доллар болып,7,5%-ға азайды, импорт - 1903,8 млн. долларды құрап, 23,1%-ға өсті.

Жалпы тауар айналымындағы ТМД мемлекеттерінің үлесі 24,9% (2005 жылдың қаңтар-наурызында - 28,4%) құрады.

2006 жылдың қаңтар-наурызында ТМД мемлекеттеріне шығарылған экспорттың жалпы көлеміндегі минералдық өнімдердің үлес салмағы 42% (2005 жылдың қаңтар-наурызында - 63%), азық-түлік тауарлары - 15% (10%), химиялық өнімдер - 20% (13%) құрады.

2006 жылдың қаңтар-наурызында ТМД елдерінен әкелінетін импорт көлеміндегі машиналардың, жабдықтардың, көлік құралдарының, аспаптар мен аппараттардың үлесі 29% (2005 жылдың қаңтар-наурызында - 25%), минералды өнімдер - 27% (31%), металлургиялық өнімдер - 15% (18%), химиялық тауарлар - 11% (10%) құрады.

ТМД елдері минералдық, химиялық және металлургиялық өнімдердің негізгі жеткізушілері болып табылады: 2006 жылдың қаңтар-наурызында осы елдерден әкелінетін минералдық ресурстардың көрсетілген тауарлардың жалпы импортындағы үлесі 90% (2005 жылдың қаңтар-наурызында - 94%), металлургиялық өнімдер - 57% (56%), азық-түлік тауарлары - 55% (47%), химиялық тауарлар - 43% (41%) құрады.

4.3 ӘЛЕМНІҢ БАСҚА ЕЛДЕРІМЕН СЫРТҚЫ САУДА

2006 жылдың қаңтар-наурызында әлемнің басқа елдерімен сыртқы сауда айналымы 8558,3 млн. АҚШ долларын құрап, өткен жылдың осы кезеңімен салыстырғанда 32,7%-ға өсті, соның ішінде экспорт - 6419,6 млн. АҚШ доллары болып, 38,3%-ға өсті, импорт - 2138,7 млн. АҚШ долларын құрап, 18,3%-ға өсті.

Әлемнің басқа елдеріне шығарылған экспорттың жалпы көлеміндегі минералды шикізаттың үлес салмағы 2006 жылдың қаңтар-наурызында 79% (2005 жылдың қаңтар-наурызында - 74%), металлургия өнеркәсібінің өнімдері - 14% (19%) құрады.

2006 жылдың қаңтар-наурызында әлемнің басқа елдерінен әкелінген импорт көлеміндегі машиналардың, жабдықтардың, көлік құралдарының, аспаптар мен аппараттардың үлесі 59% (2005 жылдың қаңтар-наурызында 58%), азық-түлік тауарлары - 6% (7%), химия өнімдері - 13% (13%), металлургия өнеркәсібінің өнімдері - 10% (12%) құрады.

Елдің бірқатар аса маңызды тауарлар бойынша қажеттілігін қамтамасыз етуде әлемнің басқа елдері үлкен роль атқарады: осы елдерден әкелінген машина жасау өнімдерінің көрсетілген тауарлардың жалпы импортындағы үлесі 2006 жылдың қаңтар-наурызында 69% (2005 жылдың қаңтар-наурызында - 73%), фармацевтикалық тауарлар - 85% (82%), киім - 90% (80%), азық-түлік тауарлары - 45% (53%) құрады.

5. ТАУАР РЫНОКТАРЫ

5.1 ӨНІМНІҢ (ТАУАРЛАРДЫҢ) ЖЕКЕЛЕГЕН ТҮРЛЕРІНІҢ РЕСУРСТАРЫ

2006 жылдың қаңтар-наурызында республиканың экономикалық айналымына енгізілген отынның негізгі табиғи түрлерінің (мұнайдың, газ конденсатын қоса, табиғи газ бен тас көмірдің) жалпы ресурстары 45,0 млн тонна шартты отынды құрады, бұл 2005 жылғы қаңтар-наурыздағы деңгейден 1,8% жоғары. Республиканың табиғи отын ресурстарының құрамында мұнай, газ конденсатын қоса – 51,2%, тас көмір және лигнит – 35,6% және табиғи газ – 13,2% алады.

2006 жылдың қаңтар-наурызында отын-энергетикалық ресурс 20,7 млрд. кВт.с электр энергиясын (2005 жылдың қаңтар-наурызындағыдан 1,9% көп), 25,0 млн. тонна тас көмір мен лигнитті (11,2% көп) құрады, 2,5 млн. тонна газ конденсатын (10,9% аз), 5,2 млрд. шаршы метр табиғи газды (4,8% аз), 13,6 млн. тонна шикі мұнайды (0,9% аз).

Республикада табиғи газ рыногының 48,5% өз өндірісінен және 51,5% импорттан қалыптасты. Мұнай мен көмірдің ресурстары негізінен республикада өндіру есебінен (ресурстардың жалпы көлемінен тиісінше 92,0% және 99,7%) қалыптасты.

2006 жылдың қаңтар-наурызында экспортқа 12,1 млн.тонна шикі мұнай, соның ішінде ТМД-дан тыс елдерге 12,0 млн.тонна (экспорттың жалпы көлемінің 99,3%) шығарылды.

2006 жылдың қаңтар-наурызындағы шикі мұнай экспортының көлемі мен бағасы

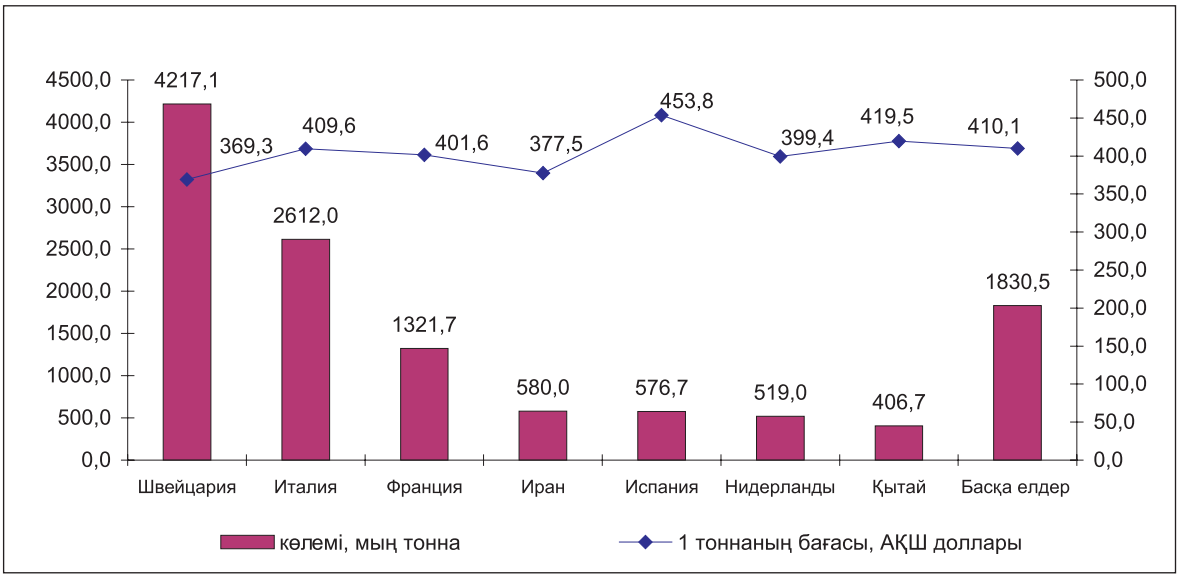

2006 жылдың қаңтар-наурызында өңдеуге түскен шикі мұнайдың көлемі 1,5 млн. тоннаны құрады (ресурстардың жалпы көлемінің 11,4%). Мұнай өнімдерінің ресурстары негізінен (ресурстардың жалпы көлемінің 83,4%–97,2%) елдің өз өндірісінен қалыптасады. Мұнай өнімдері рыногында олардың импорты да орын алып отыр. Мәселен, 2005 жылдың қаңтар-наурызында ресурстардың жалпы көлеміндегі импорттың үлес салмағы: бензин – 16,6%, газойль – 5,2%, жағатын мазут – 2,8% болды.

Тұтыну тауарларының ресурстарын қалыптастыру біркелкі болмай отыр. 2006 жылдың қаңтар-наурызында азық-түлік тауарларының, яғни, минералды сулар мен алкогольсіз сусындардың (ресурстық өндіру 94,7% құрады), макарон өнімдерінің (88,5%), алкоголь өнімдерінің (85,9%), қанттың (83,5%), ет пен құстың (81,7%), сүт өнімдерінің (77,0%) қомақты көлемін, дайындалған және консервіленген балықтан басқа (импорт ресурстардың жалпы көлемінің 61,8% құрады), отындық өндірушілер өндірді.

2006 жылдың қаңтар-наурызында жекелеген азық-түлік тауарлары бойынша ресурстарды және экспортты қалыптастыру құрылымы

пайызбен

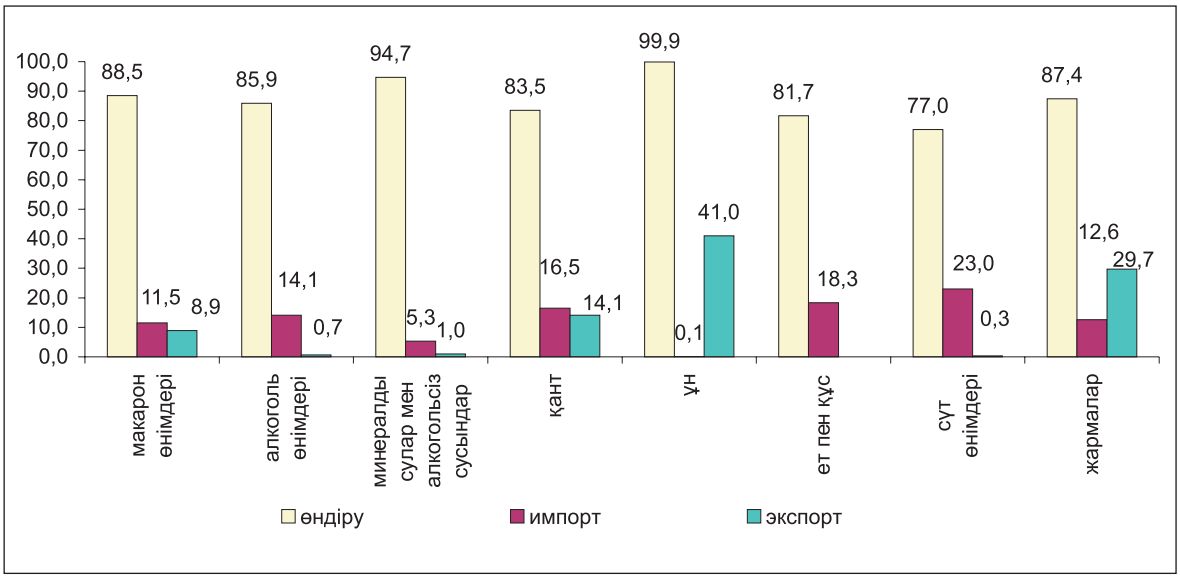

Азық-түлік емес тауарлардың ресурстарын толықтыру оларды республикада өндірумен қатар басқа елдерден әкелу арқылы да жүргізілді. Мысалы, кілем және кілем бұйымдарының импорты 2006 жылдың қаңтар-наурызында ресурстардың жалпы көлемінің - 94,7%, фармацевтикалық препараттар – 85,7%, кір жуатын машиналар – 83,5% құрады.

Сонымен қатар, өткен жылдың тиісті кезеңімен салыстырғанда телевизиялық қабылдағыштарды – 37,6%, магнитофондар мен басқа да дыбыс жазатын аппаратураларды – 36,9% отандық өндірудің оң өсу үрдісі байқалады, талданып отырған кезең ішінде олардың ресурстарын қалыптастыру республикада өндіру есебінен тиісінше 74,1% және 89,4% жүзеге асырылды.

5.2 ИМПОРТТЫ АЛМАСТЫРУ ТУРАЛЫ

Өндірістік-техникалық мақсаттағы өнімдердің жекелеген түрлерінің ресурстары оларды республикада өндіру есебінен (50,4% дан 98,1%-ға дейін) қалыптасқан. 2006 жылдың қаңтар-наурызында цемент өндіру ресурстардың жалпы көлемінің 71,8% алды. Бұл оларды ішкі рынокта өткізуді арттыруға едәуір дәрежеде мүмкіндік туғызады.

Пневматикалық доңғалақтар (ресурстардың жалпы көлемінің – 100,0%), тракторлардың (98,4%) сұйықтық есептеуіштердің (97,1%), никель–кадмий аккумуляторлардың (96,5%), бояулар мен сырлардың (72,1%) ресурстарын негізінен басқа елдерден әкелінген импорттың есебінен қалыптастыруды жүзеге асыру жалғасуда.

Импорт жекелеген тұтыну тауарларының ресурстарын қалыптастырудың ажырамас бөлігі болып қалуда. Мәселен, 2006 жылдың қаңтар-наурызында 2005 жылдың тиісті кезеңімен салыстырғанда шай мен кофенің (ресурстардың жалпы көлемінің – 62,3%), сабынның (74,0%), аяқ киімнің (95,1%), жуу құралдарының (97,4%) ресурстары басқа елдерден әкелінген импорттың есебінен қалыптастырылды.

2006 жылдың қаңтар-наурызында шоколад, қанттан жасалған кондитерлік өнімдер отандық өндірісі 2005 жылдың тиісті кезеңімен салыстырғанда 22,3%-ға, өсімдік майының – 16,3%-ға өскені байқалады, талданып отырған кезеңде олардың ресурстарын қалыптастыру республикада өндіру есебінен, тиісінше 55,5%-ға, және 71,4%-ға, жүзеге асырылды.

Республиканың тұтыну рыногында сабынды, жуу құралдарын, кардамен таралған және тарақпен таралған жүннен тоқылған маталарды негізінен Ресей (импорттың жалпы көлемінен 68,5%-84,1%), мақта маталарды - Ресей мен Қытай (тиісінше 37,7% және 33,6%) аяқ киімді - Қытай (94,7%) өндірушілері ұсынған.

6. ИНВЕСТИЦИЯЛАР

Қаржы емес активтерге инвестициялар

2006 жылғы қаңтар-сәуірде қаржы емес активтерге жұмсалған инвестициялардың бағалау көлемі (материалдық айналым қаражатының қорларын толтыратын инвестицияларсыз) 640,6 млрд. теңгені құрады, оның 96,7% негізгі капиталға жұмсалған инвестицияларға келеді.

Негізгі капиталға инвестициялар

2006 жылғы қаңтар-сәуірде негізгі капиталға жұмсалған инвестициялар 619,4 млрд. теңгені құрады, бұл 2005 жылғы қаңтар-сәуірмен салыстырғанда 1,3 есе көп.

2006 жылғы қаңтар-сәуірде инвестицияның өсуі 2005 жылғы қаңтар-сәуірмен салыстырғанда республиканың 13 өңірінде белгіленді. Сонымен ең көп өсу Шығыс Қазақстан (2,1 есе), Солтүстік Қазақстан, Алматы, Павлодар (1,7 есе), Ақмола, Батыс Қазақстан (1,5 есе), Қарағанды, Қостанай (1,4 есе) облыстары және Астана (1,6 есе) қаласында, Алматы (1,4 есе) қаласында тіркелді.

2005 жылғы қаңтар-сәуірмен салыстырғанда инвестиция көлемінің төмендеуі Қызылорда (6,9%-ға), Ақтөбе (5,6%-ға) және Жамбыл (4,7%-ға) облыстарында байқалды.

2006 жылғы қаңтар-сәуірде шаруашылық жүргізуші субъектілердің меншікті қаражаты (54,4%) және шетел инвестициялары (32,4%) негізгі капиталға қаражат салудың негізгі көздері болып табылады. Бюджет қаражаты 7,5%, қарыз қаражаты 5,7% құрады.

Негізгі капиталға жұмсалған инвестициялардың негізгі көлемін жеке меншік нысанындағы кәсіпорындар мен ұйымдар (62,3%), сондай-ақ қызметін Қазақстан Республикасы аумағында жүзеге асыратын басқа мемлекеттердің шаруашылық жүргізуші субъектілері (30,4%) игерді. Мемлекеттік сектор үлесі – 7,3% құрады.

Негізгі капиталға жұмсалған инвестициялардың жалпы көлемінен мұнай және табиғи газ өндіру – 39,7%, жылжымайтын мүлікпен операциялар – 20,9%, көлік және байланыс – 13,9%, өңдеу өнеркәсібі – 9,3% басым салалар болып табылады.

Шетел инвестицияларының жалпыреспубликалық көлемінің қомақты үлесі Атырау (72,4%) облысында игерілді.

Негізгі құрал-жабдықтарды жасауға және жетілдіруге арналған жұмыстар мен шығындардың түрлеріне байланысты негізгі капиталға жұмсалған инвестициялар құрамы төменде келтірілген.

Негізгі капиталға жұмсалған инвестициялардың технологиялық құрылымы

пайызбен

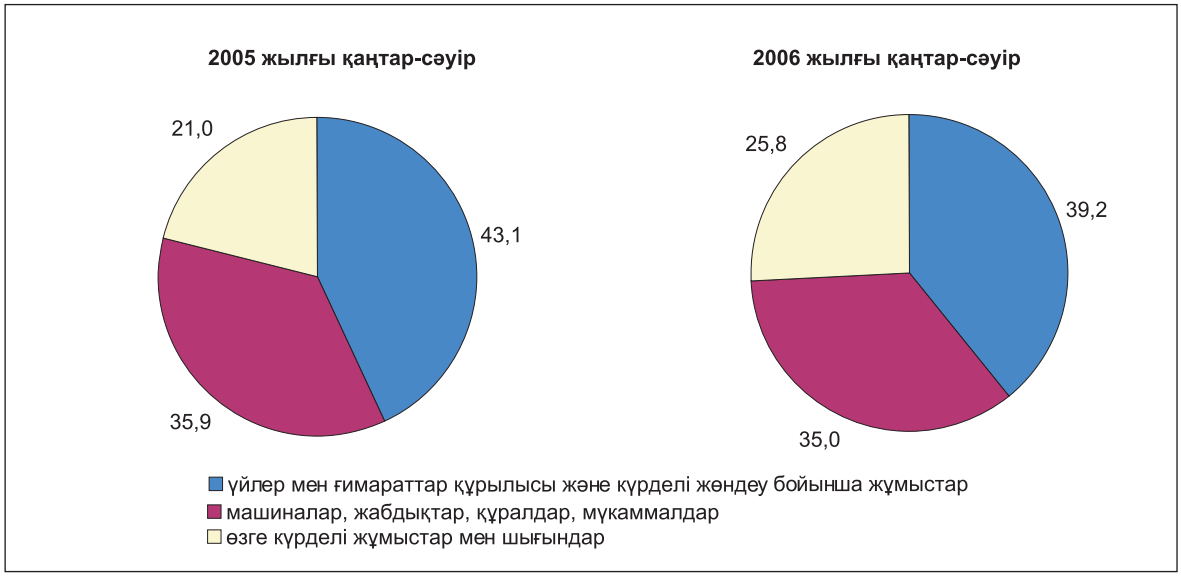

7. БАҒА

7.1 ТҰТЫНУ БАҒАЛАРЫ

2006 жылдың сәуірінде республиканың **тұтыну рыногында** тауарлар мен қызмет көрсету бағасы 2005 жылдың сәуірімен салыстырғанда – 8,9%-ға, 2005 жылдың желтоқсанымен салыстырғанда – 3,7%-ға, өткен аймен салыстырғанда – 0,5%-ға өсті. Орташа жылдық есептеуде инфляция 8,5% құрады. Жыл басынан бергі кезеңде (2006 жылдың сәуірі 2005 жылдың желтоқсанына) тамақ өнімдері бағасының 5,1%-ға өсуі инфлияцияға ең көп – 2,3% үлес әкелді, ал ақылы қызмет көрсету – тиісінше, 3,3% және 0,9%-ға, азық-түлік емес тауарлардың бағасы – 1,9% және 0,5%-ға өсті. 2006 жылдың сәуірінде базалық инфляция (көкөніс пен жеміс, көмір мен бензин бағаларының көтерілуін есепке алмағанда) 2005 жылдың сәуірімен салыстырғанда 8,1%, 2005 жылдың желтоқсанымен салыстырғанда – 3%, өткен аймен салыстырғанда – 0,4%, орташа жылдық есептеуде - 7,7% құрады.

Ағымдағы жылдың сәуірінде **азық-түлік тауарларының** бағасы 0,5%-ға жоғары болды. Жемістер мен көкөністердің 2,9%-ға және қанттың 1,1%-ға қымбаттауы инфляцияға ең қомақты (0,15%) “үлес” әкелді. Нан өнімдері мен жарма өнімдерінің бағасы 0,6%-ға, ал жарма – 1,6%-ға, ұн, нан, макарон өнімдері - 0,3-0,5%-ға өсті. Ет өнімдері бағасының серпіні әр түрлі бағытта болды. Жылқы етінің бағасы 1,6%-ға, қой еті – 0,8%-ға, сиыр еті мен шұжық өнімдері – 0,5-0,6%-ға өсті, ал құс етінің бағасы 3,4%-ға және шошқа етінің бағасы - 0,4%-ға төмендеді. Жұмыртқа бағасының 2,7%-ға, сүт өнімдерінің – 0,9%-ға, мал майының – 0,1%-ға маусымдық төмендеуі жалғасты.

2005 - 2006 жылдардағы азық-түлік тауарлары бағаларының өзгеруі

өткен айға пайызбен, өсуі +, төмендеуі -

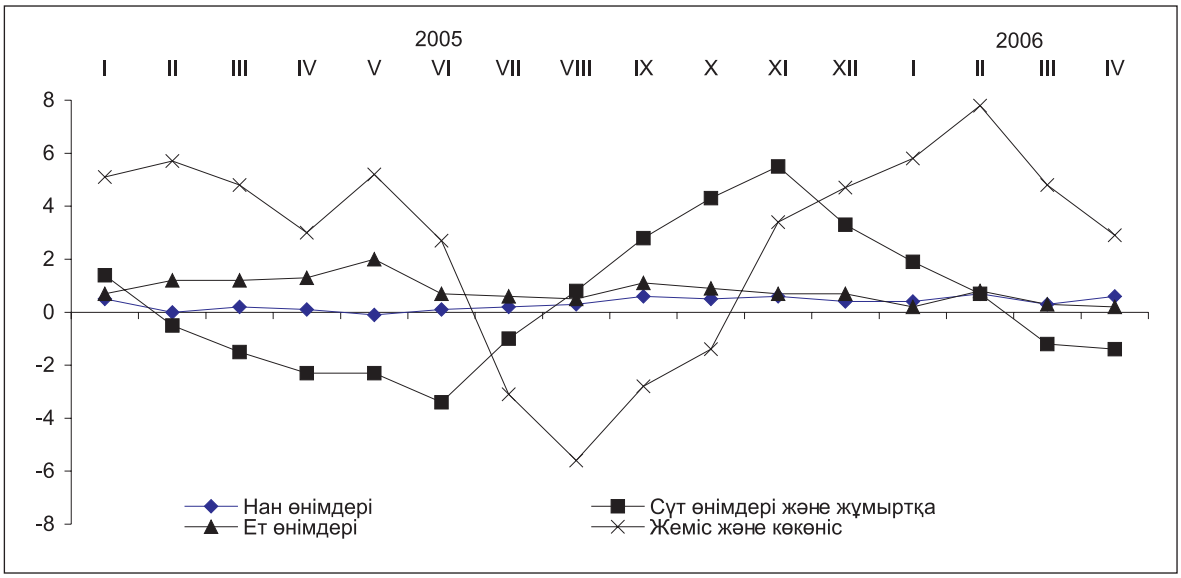

Күнкөрістің ең төменгі шамасы халықтың орта есеппен жан басына шаққандағы негізгі тамақ өнімдерінің ең төменгі тұтыну мөлшерінен есептеп шығарғанда 2006 жылдың сәуірінде 2005 жылдың желтоқсанына қарағанда 8,4%-ға, өткен айға қарағанда – 0,5%-ға өсіп, 8242 теңгені құрады (тамақ өнімдері - 4945 теңге, азық-түлік емес тауарлар және ақылы қызмет көрсету - 3297 теңге). 2006 жылдың сәуірінде оның құрылымындағы ет пен балық сатып алуға жұмсалған шығыстардың үлесі 19,3%, сүт, тоңмай өнімдері мен жұмыртқа – 15,2%, көкөністер мен жемістер – 14,1%, нан өнімдері - 8,5%, қант, шай және дәмдеуіштер – 2,9% болды.

Ағымдағы жылдың өткен айында **азық-түлік емес тауарлар** бағасының өсімі 0,6% құрады. Киім мен аяқкиім бағалары – 0,8%-ға өсті. Маусымдық және күнделікті қажетті тауарлар: плащтар, костюмдер, джинсылар, жейделер, туфлилер, кроссовкалар 1-1,5%-ға қымбат болды. Кітаптар мен газеттер бағасы 0,5%-ға, дәрі-дәрмектер – 0,4%-ға, аудиовизуалды жабдықтар мен жеке гигиена тауарлары 0,3%-дан өсті. Автомобиль бензині бағасының өсімі 0,8% құрады.

Ағымдағы жылдың сәуірінде **ақылы қызмет көрсету** бағалары 0,6%-ға өсті. Тұрғын үй-коммуналдық қызмет үшін ақы төлеудің 0,7%-ға өсуі газбен жабдықтаудың 4,5%-ға, қоқыс жинаудың – 2,9%-ға, үйді ұстаудың – 1,3%-ға, электр энергиясының – 0,3%-ға қымбаттауымен байланысты болды. Мәдениет қызметтері бағасының өсімі 1,3%, денсаулық сақтау қызметтері бағасының өсімі - 1,2%, мейрамханалар мен қонақ үйлерде – 1% құрады. Интернетті пайдаланғаны үшін ақы төлеудің 8,1%-ға, үялы байла-

ныстың – 0,9%-ға және смарт-картаның – 0,8%-ға төмендеуі нәтижесінде байланыс қызметтері 0,3%-ға арзандады.

Ағымдағы жылдың сәуірінде тұтыну тауарлары мен қызметтерінің бағалары 2005 жылдың желтоқсанымен салыстырғанда әрбір үшінші өңірде 2,8-3,3%-ға, әрбір екінші өңірде – 3,4-3,8%-ға және әрбір төртінші өңірде – 4,5-5%-ға өсті.

7.2 ЭКОНОМИКАНЫҢ НАҚТЫ СЕКТОРЫНДАҒЫ БАҒАЛАР

Өндірістік сипаттағы қызметтерді қоса есептегенде өнеркәсіп өнімдерін өндіруші-кәсіпорындардың бағалары ағымдағы жылдың сәуірінде наурызбен салыстырғанда 1,5%-ға, 2005 жылдың желтоқсанымен салыстырғанда –8%-ға өсті. Өндірілген өнім бір ай ішінде 1,5%-ға, өндірістік сипаттағы қызметтер –1,1%-ға қымбаттады. Түпкілікті мақсат бойынша сыныпталған өнімдер тобындағы аралық тұтынатын тауарлардың бағалары 1,6%-ға, тұтыну тауарлары - 1%-ға, өндірістік құралдар –0,3%-ға, көтерілді. Өнеркәсіп өнімдерін өндірушілер бағасының базалық индексі (мұнай мен металға бағалардың өзгеруін есептемегенде) ағымдағы жылғы сәуірде наурызбен салыстырғанда 101,2% құрады, 2005 жылдың желтоқсанында – 104,5%.

Өткен айда бағалардың өсуі өнеркәсіп өндірісін қамтитын барлық секциялар бойынша тіркелген: өңдеу өнеркәсібінде – 2%-ға, кен өндіру – 1,2%-ға, электр энергиясы, газ бен суды өндіру және тарату – 1,3%-ға. Ағымдағы жылдың наурызында республикадағы мұнай өндіру бағасының 2,3%-ға төмендегенінен кейін, ол сәуірде1,5%-ға өсті, ол оның сыртқы рыноктағы қымбаттауынан туындады. Мұнай өнімдеріне бағаның көтерілуі шикі мұнайға қарағанда, 6,4 пайыздық пунктке көп, сөйтіп 7,9% құрады. Ай ішінде отандық өндірушілердің дизельдік отыны 22,2%-ға, жағатын мазут – 14,4%-ға, автомобиль бензині – 12,4%-ға, керосин – 0,2%-ға қымбаттады, тек қана тұрмыстық пеш отыны – 3,8%-ға арзандады. Сондай-ақ бағалардың өсуі газ конденсатына 3,5%-ға, электр энергиясы –1,4%-ға белгіленсе, олардың төмендеуі – табиғи газға 1,3%-ға белгіленген. Ай ішінде тұтастай энергоресурстардың бағасы 2%-ға өсті, ол өз кезегінде өнеркәсіптегі бағалардың серпініне 1,1%-ға оң “үлес” қосты.

Металлургия өнеркәсібінде баға өткен айда 2,4%-ға көтерілсе, қара металдардың илегі – 5,3%-ға, түсті металл – 1,9%-ға, ферроқорытпа – 1,3%-ға көтерілді, ол өнеркәсіптегі жалпы деңгейді 0,4%-ға өсірді. Осы саладағы өнімдердің ішінен мырыш – 11,2%-ға және қымбат металдар – 9,9%-ға қымбаттады, ал мыс -2,9%-ға, өңделмеген алюминий– 2,2%-ға арзандады.

2005 және 2006 жылдардағы металлургия өнеркәсібіндегі өндіруші-кәсіпорындар бағасының өзгеруі

өткен айға пайызбен, өсуі +, кемуі –

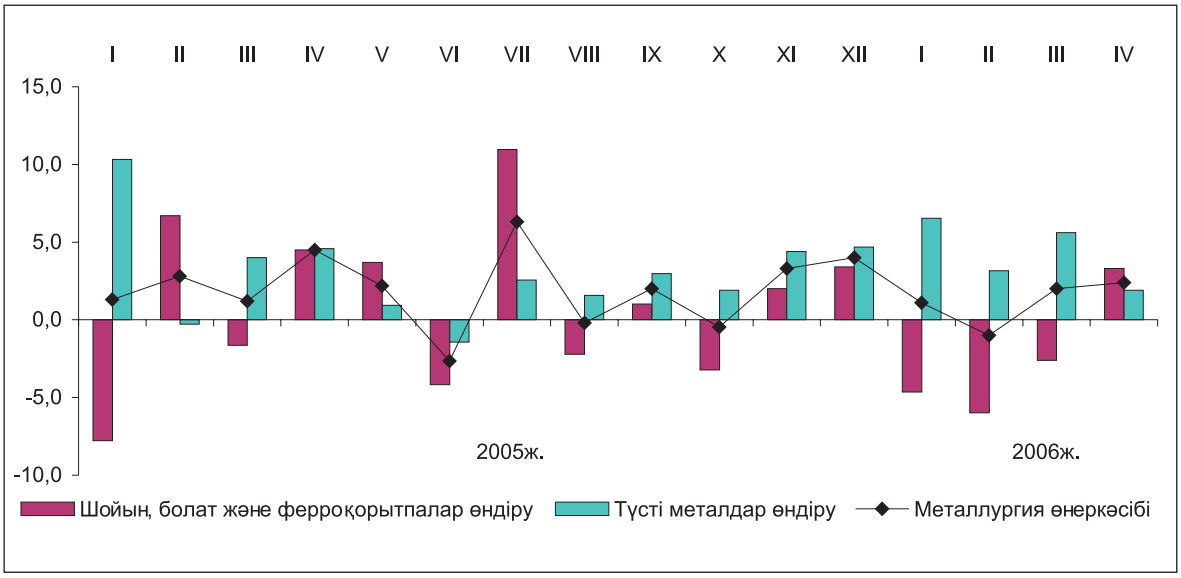

Химия өнеркәсібінде бағалардың өсуі ағымдағы жылдың наурызында 0,7%-дан 1,5%-ға дейін жеделдетілді, сәуірде негізгі химия өнімдері - тиісінше 1%-дан 2,1%-ға дейін өзгерді. Бояу мен лактың бағасы бұрынғыдай, өзгеріссіз қалды,ал тазалайтын және жуатын құралдар 0,6%-ға төмендеді, фармацевтикалық препараттар – 0,2%-ға көтерілді.

Ағымдағы жылғы сәуірде республикада өндірілген азық-түлік тауарларының бағасы 0,2%-ға (наурызда – 0,8%-ға), қант –1,4%-ға (3,5%-ға), сыра – 1,3%-ға (2,4%-ға), балық – 0,6-ға (1,2%-ға), шарап – 0,5%-ға (1,2%-ға) өсті. Құс еті керісінше, 10%-ға, мал еті – 1%-ға, арақ – 0,7%-ға, өсімдік майы – 0,6%-ға арзандады, ал шай, маргарин және коньяктың бағасы бұрынғы деңгейде сақталды.

Өткен айда өндірістік сипаттағы бақыланған қызметтердің ішінен тарифтердің көтерілуі құбырлар арқылы газ отынын тарату кезінде 10,5%-ға, машиналарды жөндеу және жабдықтау – 1,8%-ға, мұнай мен газ өндіру – 1,4%-ға тіркелген.

Ағымдағы жылдың сәуірінде **технологиялық процесс үшін өнеркәсіптік кәсіпорындар сатып алған өндірістік ресурстар бағасының индексі** наурызбен салыстырғанда 99,8%, 2005 жылғы желтоқсанда – 102,3% құрады. Республикада сатып алынған шикізаттар мен материалдардың бағасы 0,2%-ға төмендеді, алыс шетелде – 3,9%-ға, жақын шетелде –1,2%-ға өсті.

Ағымдағы жылдың наурызында ақпанмен салыстырғанда **республикадан шығарылған тауарлар бағасы,** 3,8%-ға, 2005ж. желтоқсанда – 8,9%-ға көтерілді. Жақын шетелге шығарылған өнімдер ай ішінде 4,5%-ға, алыс шетелге – 3,7%-ға қымбаттады. Өңдеу сатылары бойынша сыныпталған экспорттатын өнімдер тобынан, шикізат бағалары 3,5%-ға, жартылай фабрикаттар – 5,3%-ға көтерілді, дайын тауарлар – 1,4%-ға төмендеді. Экспортқа шығарылатын бағалардың елеулі өсуі химия тауарларына – 11,9%-ға, қымбат металдар – 9,2%-ға, ал түсті металдар – 4,8%-ға, ал қара металдар илегі – тек қана 0,9%-ға тіркелген.Осы кезең ішінде минералды өнімдердің бағасы 3,6%-ға, табиғи газ – 15%-ға, газ конденсаты –3,9-ға, мұнай – 3,5%-ға, өңделген өнімдер – 2,5-ға көтерілді. Шетелге шығарылатын ауыл шаруашылығы өнімдерінің ішінде, көкөністер 11,9%-ға, жүн – 7%-ға қымбаттады, ал мақта – 2,8-ға, бидай – 0,2%-ға арзандады.

Қазақстанға жеткізілген өнімдер бағасының индексі ағымдағы жылдың наурызында ақпанмен салыстырғанда 100,3% құрады, 2005ж. желтоқсанда – 101,2%, Достастық мемлекеттерде – тиісінше, 100,4% және 102,2%, әлемнің қалған елдерінде – 100,1% және 99,7%. Ай ішінде бағалардың елеулі өсуі импорттық азық-түлік тауарларының ішінде қантқа – 15%-ға, көкөністер – 7,7-ға және какао – 4,4%-ға белгіленсе, бағаның төмендеуі – кофеге 4,6%-ға және құс етіне – 1,5-ға белгіленген. Импорттың жалпы көлемінен астамын алатын жашина жасау өнімдері 1,4-ға қымбаттасы, ал минералды өнімдер – 1,2%-ға, қымбат емес металдар – 0,5-ға арзандады.

Ағымдағы жылдың сәуірінде **ауыл шаруашылығы өнімдерін өткізу бағасы** өткен аймен салыстырғанда 0,4%-ға (өткен жылдың тиісті кезеңінде - 0,2%-ға) төмендеді, 2005 жылдың желтоқсанымен салыстырғанда 0,5%-ға (1,2%-ға) өсті.

Өткен айда өсімдік шаруашылығы өнімдері бағасының өсімі 0,4%, жыл басынан бері – 0,1% құрады. Бір ай ішінде дәнді дақылдар 0,4%-ға, күріш пен сұлы – 0,9%-дан, арпа, бидай және қарақұмық – 0,3-0,6%-ға қымбаттады, ал жүгері – 0,3%-ға арзандады. Көкөніс өнімдері арасынан бәрінен де қызанақ бағасы – 49,6%-ға, ал қияр – 10,5%-ға, картоп – 1,8%-ға, асханалық қызылша - 1%-ға өсті. Гүлдер 11,6%-ға, күнбағыс тұқымдар мен соя бұршақтары – 0,5%-дан арзандады.

Сүт (4,1%-ға) пен жұмыртқаның (4,3%-ға) маусымдық арзандауы мал шаруашылығы өнімдері бағасының тұтастай 1,5%-ға төмендеуіне алып келді. Құс етінің бағасы 2,4%-ға төмен болды, малдың барлық түрлерінің бағасы – 0,6%-ға жоғары болды. Ағымдағы жылдың сәуірінде өткен айға қарағанда ірі қара мал еті – 0,7%-ға, жылқы мен қой еті– 0,3-0,5%-ға қымбаттады, ал шошқа мен түйе еті - 0,2-0,5%-ға арзан болды.

Ағымдағы жылдың сәуірінде **құрылыстағы баға индексі** наурызбен салыстырғанда 100,3%, 2005 жылдың желтоқсанымен салыстырғанда - 101,7% құрады. Өткен айда құрылыс-монтаж жұмыстарының бағасы 0,4%-ға, технологиялық жабдықтар – 0,3%-ға, өзге де жұмыстар мен шығындар бағасы – өзгерген жоқ.

2005-2006 жылдардағы құрылыстағы бағаның өзгерісі

өткен айға пайызбен, өсімі +, төмендеуі –

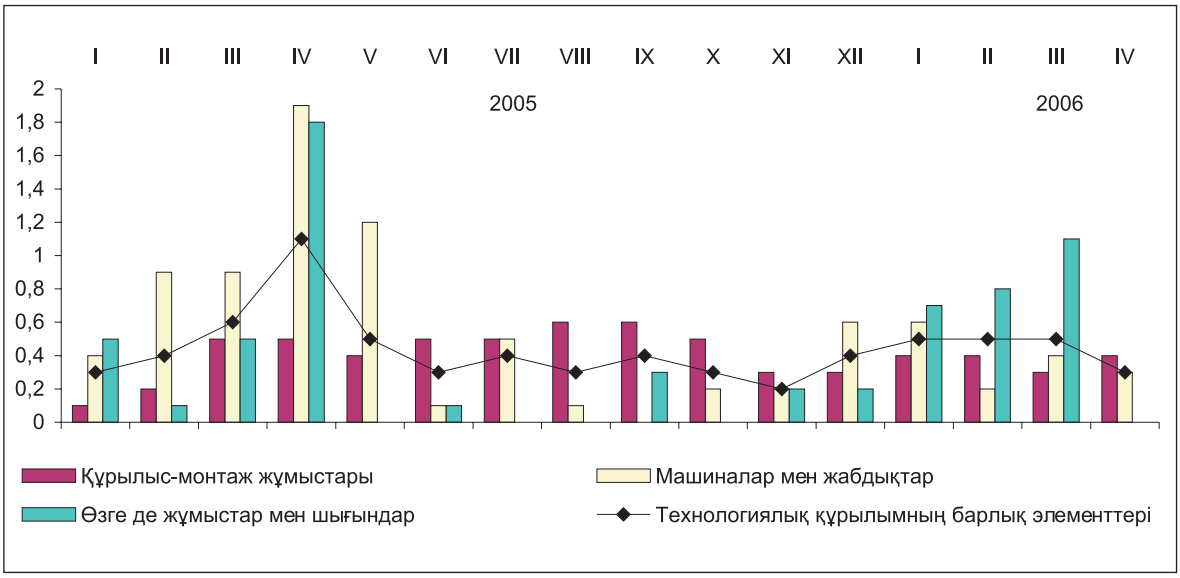

Өткен айда құрылыс ұйымдары сатып алған материалдар, бөлшектер мен конструкциялар 0,2%-ға қымбаттады, ал қыш кірпіш пен жабын бұйымдары - 1%-дан, ағаш жаңқалы тақталар, металл конструкциялар мен линолеум – 0,8-0,9%-ға, құм, қиыршық тас, портландцемент және тауарлық бетон – 0,4-0,6%-ға, шыны, қыш тақталар мен құрылыс ерітіндісі – 0,1%-дан қымбаттады.

Ағымдағы жылдың сәуірінде **көліктің барлық түрлерімен жүк тасымалдау тарифтерінің индексі** 2005 жылдың желтоқсанымен салыстырғанда– 110,1%, өткен аймен салыстырғанда 100% құрады.

Ағымдағы жылдың сәуірінде автомобильдермен жүк жеткізу 0,6%-ға қымбаттады, ТМД және республика ішінде - 1,2%-дан, алыс шетелдерге және қала маңындағы қатынастарда – 0,3%-дан қымбат болды. Құбырмен тасымалдау қызметтерінің тарифтері – 0,1%-ға арзандады, ал әуе, темір жол, өзен көлігімен жүк тасымалдау тарифтері - өзгерген жоқ.

8. ҚАРЖЫ ЖҮЙЕСІ

8.1 МЕМЛЕКЕТТІК ҚАРЖЫ

Қазақстан Республикасының Мемлекеттік бюджетінің орындалуы

Қазақстан Республикасының мемлекеттік бюджеті. ҚР Қаржы министрлігінің жедел деректеріне сәйкес **2006 жылдың 1 сәуіріне** табыс көлемі 556,8 млрд. теңгені құрады (2005 жылдың 1 сәуіріне – 396 млрд. теңге), шығындар – 430,2 млрд. теңгені (2005 жылдың 1 сәуіріне 279,5 млрд. теңге), операциялық сальдо – 126,6 млрд. теңгені құрады. Бюджеттік таза кредит беруге – 4,8 млрд. теңгеден, ал қаржы активтерінің операция бойынша сальдосына – 46,8 млрд. теңгеден келді. Бюджет профициті 75 млрд. теңге деңгейінде анықталды. 2005 жылдың тиісті кезең көрсеткіштерімен салыстырғанда табыс көлемі бойынша деректер – 40,6%-ға, ал шығындар – 53,9% өсті.

2006 жылдың 1 сәуіріне табыс жылдың нақтыланған бюджетіне қатынасы бойынша 29,9%, мемлекеттік бюджет шығындары – 22,6% орындалды.

Салық түсімдері құрылымында негізгі үлес корпоративтік табыс салығына – 38,5% (205,7 млрд. теңге) және ҚҚС (қосымша құн салығына) – 22,6% (120,6 млрд. теңге) келеді. Көрсетілген салықтар бойынша 2005 жылдың тиісті кезеңіндегіден тиісінше 35,1% және 57,8% асатын түсімдердің ең көп өсімі байқалады.

Бюджеттің барлық шығындар көлемінен әлеуметтік қызмет көрсетуге 53,7%, жалпы мемлекеттік қызмет көрсетуге және қорғанысқа – 19,1% келеді. Төменде 2006 жылдың 1 сәуіріне мемлекеттік бюджет шығындарының құрылымы келтірілген:

2006 жылдың 1 сәуіріне мемлекеттік бюджет тапшылығын қаржыландырудың (профицитті пайдалану) жалпы көлемі 75 млрд. теңгені, одан ішкі түсім 12,8 млрд. теңгені құрады. Бюджетті қаржыландыруға 90,9 млрд. теңге бюджет қаражаттарының бос қалдықтары пайдаланылды.

2006 жылдың 1 сәуіріне республикалық бюджетке түскен табыс көлемі – 457,1 млрд. теңге болды, бұл 2005 жылдың тиісті кезеңінің деңгейінен 42,9% артық (319,9 млрд. теңге).

2005 жылдың тиісті кезеңімен (228,2 млрд. теңге) салыстырғанда шығындар 66% -ға өсіп, 378,8 млрд. теңгені құрады. Операциялық сальдо 78,3 млрд. теңгені, бюджеттік таза кредит беру – 6,3 млрд. теңгені, қаржы активтерінің операция бойынша сальдосы – 45,6 млрд. теңгені құрады. Бюджет профициті 26,4 млрд. теңге деңгейінде қалыптасты.

Есепті кезеңде республикалық бюджет табысының 90,7%-ын салықтар, 1,8%-ын - салықтан тыс түсімдер, 7,5%-ын ресми трансферттер құрады.

Шығындардың негізгі бөлігі әлеуметтік салаға – 37,8% (143,3 млрд. теңге) және жалпы мемлекеттік қызмет көрсетуге, қорғанысқа – 18% (68,1 млрд. теңге) келеді.

Жергілікті бюджетке осы кезең ішінде түскен табыс 241,3 млрд. теңгені құрады, бұл 2005 жылдың тиісті кезеңі деңгейінен 54,8%-ға артық (155,9 млрд. теңге), шығындар – 193 млрд. теңге, 47,2 % (2005 жылдың 1 сәуіріне 131,1 млрд. теңге) жоғары. Операциялық сальдо – 48,3 млрд. теңгені, бюджеттік таза кредит беру – 0,2 млрд. теңгені, қаржы активтерінің операция бойынша сальдосы – 1,2 млрд. теңгені құрады. Бюджет тапшылығы 47,3 млрд. теңге деңгейінде анықталды.

Жекешелендіру

(Қазақстан Республикасы Қаржы министрлігінің Мемлекеттік мүлік және жекешелендіру комитетінің деректері бойынша)

Тұтастай алғанда 2006 жылдың 1 тоқсанында республикалық бюджетке сатылған және сатып алынған жекешелендіру объектілерінен 13076 млн.теңге түсті.

2006 жылдың 1 тоқсанында мемлекеттік мүлік және жекешелендіру комитеті және оның облыстық бөлімшелері мемлекеттік мүліктің 169 объектісін сатты. Жекешелендірілген обьектілердің санынан 1 бірлік (0,6%) мемлекеттік пакет акцияларын және қатысудың мемлекеттік үлесін және 168 бірлік (99,4%) - "өзге мемлекеттік мүліктер", оған мемлекеттік кәсіпорындар мен мемлекеттік мекемелердің, жылжымайтын мүлік және әлеуметтік сала обьектілерінің акционерлік қоғамдар, шаруашылық серіктестіктердің жарғылық капиталына кірмейтін, бірақ олардың теңгерімінде тұрған айналымнан тыс активтердің жекелеген түрлері кіреді.

Мемлекеттік мүлік түрлері бойынша жекешелендірілген обьектілерді бөлу диаграммада көрсетілген (нақты сатылған обьектілердің жалпы санына пайызбен):

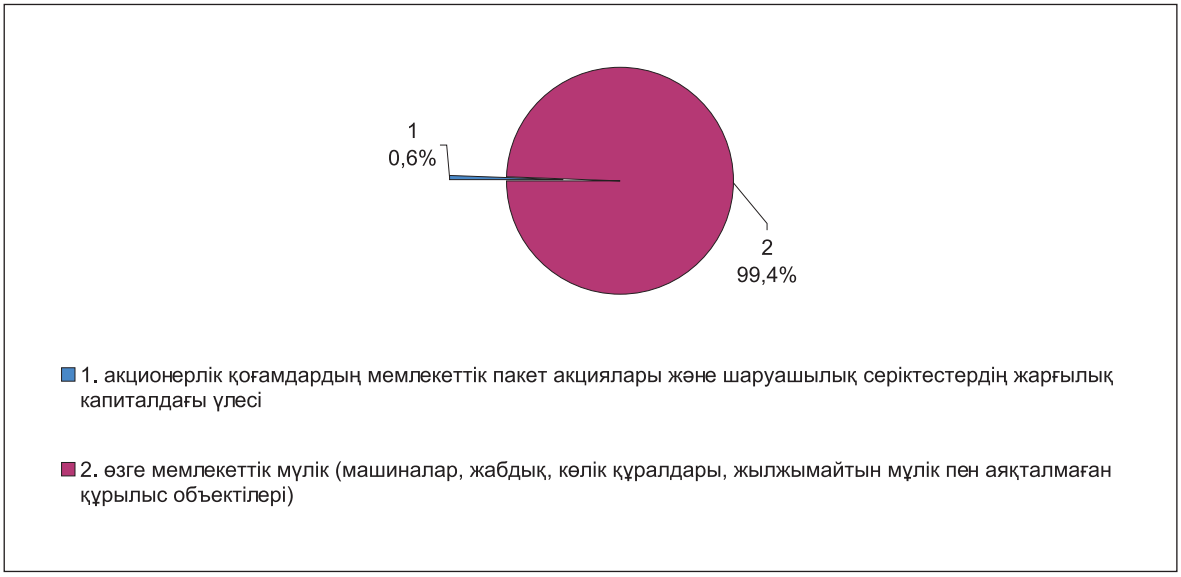

2006 жылдың 1 тоқсанында сатылған обьектілердің барлығы мемлекеттік меншік болып табылды. Одан 1 бірлік электр энергиясын, газ бен су өндіру және бөлу (1 объектінің сату бағасы 300,0 млн. теңге) жатады.

2006 жылдың 1 тоқсанында республикалық меншік обьектілерінің ең көбі Шығыс Қазақстан (35 объект және 1 объектінің орташа сату бағасы – 300,7 мың теңгені құрады), Қостанай (16 объект және 1 объектінің орташа бағасы 445,4 мың теңгені құрады), Қарағанды (16 объект және 1 объектінің орташа сату бағасы – 218,7 мың теңге), Жамбыл (15 объект және 1 обьектінің орташа сату бағасы – 167,5 мың теңге) облыстарында жекешелендірілді.

Объектілерді жекешелендіру аукциондар (қатысушылар өздерінің ұсыныстарын көпшілік алдында жариялайтын сауда-саттық түрі), тендерлер (қатысушылар өздерінің ұсыныстарын жазбаша жабық конвертте немесе сатушының қалауы бойынша көпшілік алдында жариялайтын сауда-саттық түрі), тікелей атаулы сату арқылы (обьектілер тендерлік негізде жалға немесе кейіннен сатып алу құқығына ие болатын сенімгерлік басқаруға берілетін жекешелендіру түрі) сондай-ақ қор биржасы арқылы (ұйымдастырылған бағалы қағаздардың жұмыс істейтін рыногі) жүзеге асырылды.

2006 жылдың 1 тоқсанында кәсіпорындардың ең көп саны ашық ағылшын әдісімен (бастапқы бағасы көтерілген) аукциондары арқылы 52,4%-ға немесе есепті кезеңде өткізілгендер санынан 88 объект сатылды; голландық әдісімен (сату барысында бастапқы баға жарияланған адыммен төмендетіледі) 47%-ға немесе 79 объектіге сонымен бірге обьектілерді сатудың ағылшын әдісі обьектілер сатудың голландық әдісіне қарағанда 5,4 пайыздық пунктке асып түседі.

2006 жылдың 1 тоқсанында "өзгелері" санаттарына жататын 97,6% объект аукцион арқылы сатылды (жылжымайтын мүлік, аяқталмаған құрылыс обьектілері, жеке машиналар, жабдық, көлік құралдары). Сонымен бірге 52,4% объект сауда-саттықтың ағылшындық әдісі арқылы сатылды, мұның өзінде хабарланған адымнан бастапқы бағасы көтеріледі.

8.2 АҚША-КРЕДИТ ЖҮЙЕСІ*

Банк статистикасы

Қазақстан Республикасы Ұлттық Банкінің деректері бойынша 2006 жылдың 1 сәуіріне ақша жиынының көлемі (М3) 2332,6 млрд. теңгені құрады (2005 жылдың 1 сәуіріне – 1746,1 млрд. теңге), соның ішінде айналыстағы қолма-қол ақша (М0) – 436,7 млрд. теңге (2005 жылдың 1 сәуіріне – 364,8 млрд. теңге) болды. М3 көрсеткіші 2005 жылғы ақпанның соңындағы деректермен салыстырғанда 7,2%-ға ұлғайып, ал 2005 жылдың 1 сәуіріндегі көрсеткіштермен салыстырғанда 33,6%-ға өсті.

Ақша жиынының жалпы көлеміндегі қолма-қол ақша үлесі 2006 жылғы наурыздың соңында 18,7% құрап, алдыңғы айға қарағанда 0,1 пайыздық пунктке өсті.

2006 жылдың 1 сәуіріне ақша қорының (резервтегі ақшаның) жалпы көлемі 1040,4 млрд. теңгені құрады және өткен кезеңмен салыстырғанда 31,1%-ға ұлғайды.

Депозиттік ұйымдардағы депозиттер (резидент еместердің шоттарын есепке алмағанда) 2006 жылдың 1 сәуіріне 1895,9 млрд. теңгені (2005 жылдың 1 сәуіріне – 1381,2 млрд. теңге) құрады, 2005 жылғы наурыздың соңындағы деректер деңгейінен – 37,3%-ға асып, өткен аймен салыстырғанда 7%-ға өсті.

Депозиттердің жалпы көлеміндегі 33,2%-ды немесе 629,8 млрд. теңгені халық салымдары алып отыр, бұл 2005 жылдың 1 сәуіріндегі деректермен салыстырғанда (467,9 млрд. теңге) 34,6% құрады. 2006 жылды? 1 сәуіріндегі жағдай бойынша халық депозиттері (салымдары) 2006 жылдың 1 наурызындағы деректермен салыстырғанда (610,3 млрд. теңге) 3,2%-ға, одан шетел валютасында 3,3%-ға ұлғайды. Халық депозиттерінің жалпы көлеміндегі ең көп үлесі ұлттық валютадағы салымдарға – 58,7% (369,8 млрд. теңге) келеді.

Экономика саласындағы **екінші деңгейдегі банктердің кредит салымдары** 2006 жылдың 1 сәуіріне 2733,2 млрд. теңгені құрады (2005 жылдың 1 сәуіріне – 1623,4 млрд. теңге), мұның 49,8%-ы (1362,2 млрд. теңге) шетел валютасындағы кредиттер болып отыр. Кредиттер 2005 жылғы наурыздың соңындағы деректермен салыстырғанда 68,4%-ға, өткен аймен салыстырғанда 2,5%-ға өсті.

Кредит салымдарының жалпы көлемінде ұзақ мерзімді несиенің үлесі – 70,3%-ды немесе 1921,7 млрд. теңгені құрады және өткен аймен салыстырғанда 4,5%-ға (1838,3 млрд. теңге), 2005 жылдың 1 сәуіріндегі деректермен (1085,8 млрд. теңге) салыстырғанда 77%-ға өсті. Кредиттердің жалпы көлемінің ең көп үлесі саудада – 24,5%, өнеркәсіпте – 15,3%, құрылыста – 13,2%, ауыл шаруашылығында – 5,7% шоғырланған.

2006 жылдың 1 сәуіріне ЕДБ-нің шағын кәсіпкерлік субъектілеріне берген кредиттері кредит салымдарының жалпы сомасының 18,1%-ын (495,2 млрд. теңге) құрайды. Оның негізгі үлесі Алматы қаласында – 50% (247,8 млрд. теңге) және Астана қаласында - 9,8% (48,5 млрд. теңге) шоғырланған, одан ұзақ мерзімді кредиттер тиісінше – 182 млрд. теңге және 39,6 млрд. теңге.

2006 жылдың 1 сәуіріне кредит беру объектілеріне ақша қаражатын бөлу кезінде айналым қаражаттарын сатып алуға 1050,4 млрд. теңге, негізгі қорларды сатып алуға 306,1 млрд. теңге, азаматтарға тұрғын үй салуы және сатып алуы үшін 298,7 млрд. теңге бөлінді, бұл кредит салымдарының жалпы көлемінің (2733,2 млрд. теңге) тиісінше 38,4%-ын, 11,2%-ын, 10,9% құрайды.

ҚР Ұлттық Банкінің деректері бойынша 2006 жылдың наурызында валюта айырбастау орындарының шетел валютасын сатуы/сатып алуы туралы есебі бойынша жеке тұлғаларға сату көлемі сатып алу көлемінен асып түсті: еуро – 3,3 есе, АҚШ доллары – 78,4%, ресей рублі –34,1%.

Жеке тұлғаларға шетел валютасын сату көлемі 2006 жылдың ақпанындағы көрсеткіштермен салыстырғанда еуро – 47,6%, АҚШ доллары – 17,3%-ға, ресей рублі бойынша тиісінше 6,9%-ға өсті.

Қазақстан Республикасы Ұлттық Банкінің **қайта қаржыландыруының ресми ставкасы** 2006 жылдың 1 сәуірінен бастап 0,5 пайыздық пунктке өсіп, жылдық деңгейде 8,5% болып белгіленді.

Мемлекеттік бағалы қағаздардың бастапқы рыногі

2006 жылдың наурызында мемлекеттік бағалы қағаздар эмиссиясының көлемі атаулы құны бойынша ҚР Ұлттық Банкінің ноттарымен 217,9 млрд. теңге және МЕҰҚАМ – 18 млрд. теңге сомасында, тиімді жылдық табысы 2,09% және 4,35%[1)]. ҚҰБ ноттары бойынша орташа өлшемді, дисконталған баға – 99,84% болып белгіленді.

**) Деректер 2004 жылғы маусымнан бастап ХВҚ-ның әдіснамасымен және ақша-кредит статистика деректері мен төлем теңгерімі салыстырмалылығын сәйкестендіру мақсатында қайта қаралды. Өз қызметін ҚР аумағында жүзеге асыратын шетел компанияларының филиалдары мен өкілдіктерінің шоттары міндеттемелердің ішкі активтерге/міндеттемелерге қосылды (бұрын олар міндеттемелердің сыртқы активтерде/міндеттерде көрсетілген).*

1) Күрделі сыйақы ставкасы бойынша.

9. ЕҢБЕК РЫНОГЫ ЖӘНЕ ЕҢБЕККЕ АҚЫ ТӨЛЕУ

9.1 ЖАЛДАНЫП ЖҰМЫСПЕН ҚАМТЫЛУ

2006 жылдың сәуірінде (бағалау бойынша) жалдамалы қызметкерлер саны 4,7 млн. адамды құрады, бұл өткен жылғы тиісті айдағыдан 136 мың адамға (3%-ға) көп. Олардың санынан 80,8% мемлекеттік және мемлекеттік емес ұйымдарда, 12,3% - жеке тұлғаларда, 6,9% - шаруа (фермер) қожалықтарында жұмыс істеді.

2006 жылдың бірінші тоқсанында ірі және орта кәсіпорындарда 2,6 млн. адам жұмыс істеді немесе жалдамалы қызметкерлердің жалпы санының 56%-ы, бұл өткен жылдың тиісті тоқсанындағыға қарағанда 120,7 мың адамға (4,8%-ға) көп. Олардан 13,3 мың адам қоса атқарушылық жағдайларында, 16,4 мың адам – азаматтық-құқықтық шарттар бойынша жұмысқа тартылды. Ең көп қоса атқарушылар саны білім беруде – олардың жалпы санынан 59,5%, денсаулық сақтауда – 21,3%, коммуналдық қызмет көрсету саласында – 5,6%, өнеркәсіпте – 4,5% шоғырланған. Азаматтық-құқықтық сипаттағы шарттар бойынша қызмет көрсету саласында – 64,8%, өнеркәсіп және құрылыста – 33,2%, ауыл, орман және балық шаруашылығында - 2% жұмыс істейді.

Ағымдағы жылдың бірінші тоқсанында ірі және орта кәсіпорындарда бір қызметкер 449,3 сағат жұмыс істеді. Жұмыс күнінің орташа ұзақтығы 7,4 сағатты құрады. Толық емес жұмыс аптасы (күні) режимінде 23 мың адам жұмыс істеді, өндірістің тоқтап тұруына байланысты демалыста 27,1 мың адам болды. Өз еркінсіз демалыстағы қызметкерлердің жалпы санынан ақшалай өтемақы алмағаны – 22,4 мың адам немесе 82,7% (2005 жылдың I тоқсанында – 90,6%).

2006 жылғы наурыздың соңында ірі және орта кәсіпорындарда 16,1 мың бос жұмыс орны болды (тізімдік санға 0,6%). Бұл өткен кезеңдегіден 182 бірлікке аз. Ең көп бос жұмыс орны саны өнеркәсіп кәсіпорындарында – 5417 бірлік (олардың жалпы санынан 33,7%), мемлекеттік басқаруда – 4367 бірлік (27,1%), жылжымайтын мүлікпен жасалатын операциялар саласында - 1455 бірлік (9%), көлік және байланыста – 1126 бірлік (7%) тіркелді.

Ағымдағы жылдың қаңтар-наурызында ірі және орта кәсіпорындарға 201,4 мың адам жұмысқа қабылданды немесе қызметкерлер санынан 7,6%, олардан 10,3 мың адам немесе 5,1% - қайта құрылған жұмыс орындарына алынды. Осы кезең ішінде түрлі себептерге байланысты 186,5 мың адам, соның ішінде тұрақтамаушылық себептері бойынша – 147,7 мың адам (79,2%) жұмыстан шықты. Тұрақтамаушылық коэффициенті 5,6% құрады.

2005-2006 жылдардағы қызметкерлер санының қозғалысы

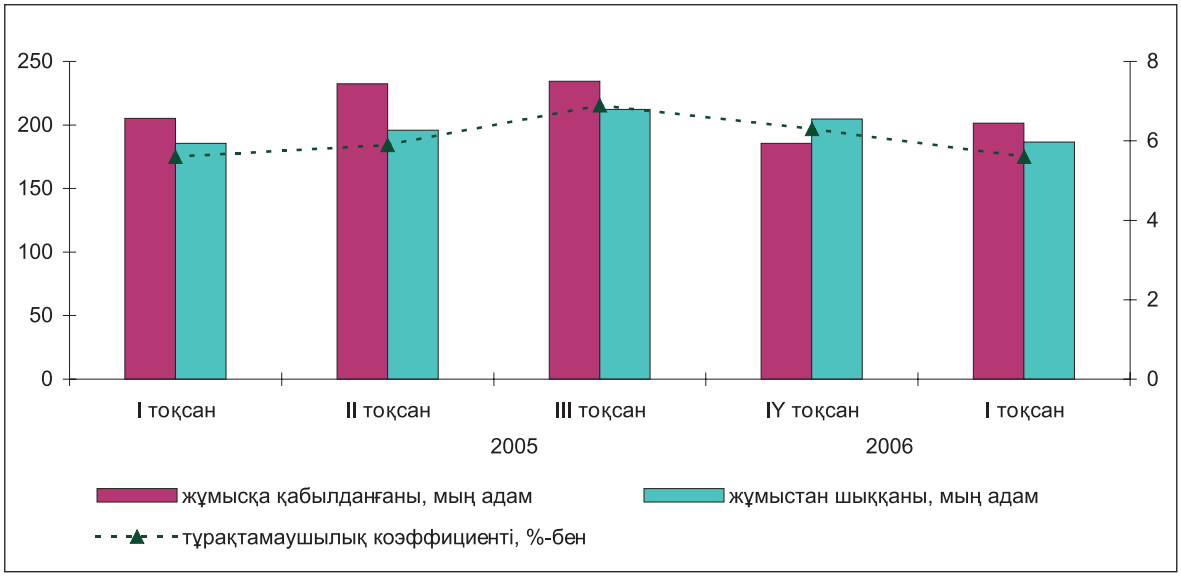

Ағымдағы жылдың бірінші тоқсанында өнеркәсіп кәсіпорындарына 51,4 мың адам жұмысқа орналасты, олардан қайта құрылған жұмыс орындарына – 2,4 мың адам (жұмысқа қабылданғандар санынан 4,6%), құрылыста – тиісінше, 32,9 мың және 2 мың адам (6%), білім беру саласында – 20,3 мың және 0,5 мың адам (2,7%), көлік және байланыста – 16,2 мың және 0,5 мың адам (3%).

Жұмыстан шыққан қызметкерлердің үлесі өнеркәсіпте олардың жалпы санынан 26,6%, құрылыста - 16%, жылжымайтын мүлікпен жасалатын операцияларды жүзеге асыру саласында – 9,9%, көлік және байланыста – 8,6% құрады.

9.2 ЖҰМЫССЫЗДЫҚ ЖӘНЕ ЖҰМЫСПЕН ҚАМТАМАСЫЗ ЕТУ

15 және одан жоғары жастағы экономикалық тұрғыдан белсенді халық саны 2006 жылғы сәуірде (бағалау бойынша) 7,7 млн. адамды, экономикада жұмыспен қамтылған 7,1 млн. адамды, 621,2 мың жұмыссызды (табысты жұмысы болмаған, оны үздіксіз іздеген және оған кірісуге әзір адамдар) құрады. Жұмыссыздық деңгейі 8,0% қалыптасты.

Ағымдағы жылдың бірінші тоқсанында республика экономикасында 7,3 млн. адам жұмыспен қамтылды немесе 15 және одан жоғары жастағы халықтың 63,2%. Жұмыспен қамтылған халық арасында қалалық жерде 4,1 млн. адам жұмыспен қамтылды немесе 60,1%, ауылдық жерде тиісінше 3,2 млн. немесе 67,9%.

Жұмыспен қамтылғандар құрылымында жалдамалы қызметкерлер саны 4,7 млн. адамға (барлық жұмыспен қамтылғандардың 64,7%), өз бетінше жұмыспен айналысқандар – 2,6 млн. адамға (35,3%) жетті. Жалдамалы қызметкерлердің басым бөлігі қалалық жерде жұмыспен қамтылды – олардың жалпы санынан 79,5% (3,3 млн. адам). Ауылда жұмыспен қамтылғандардың жартысынан көбі өз бетінше жұмыспен айналысатындар – 54,3% (1,7 млн. адам) құрайды.

2005 - 2006 жылдардағы жұмыссыздық деңгейі

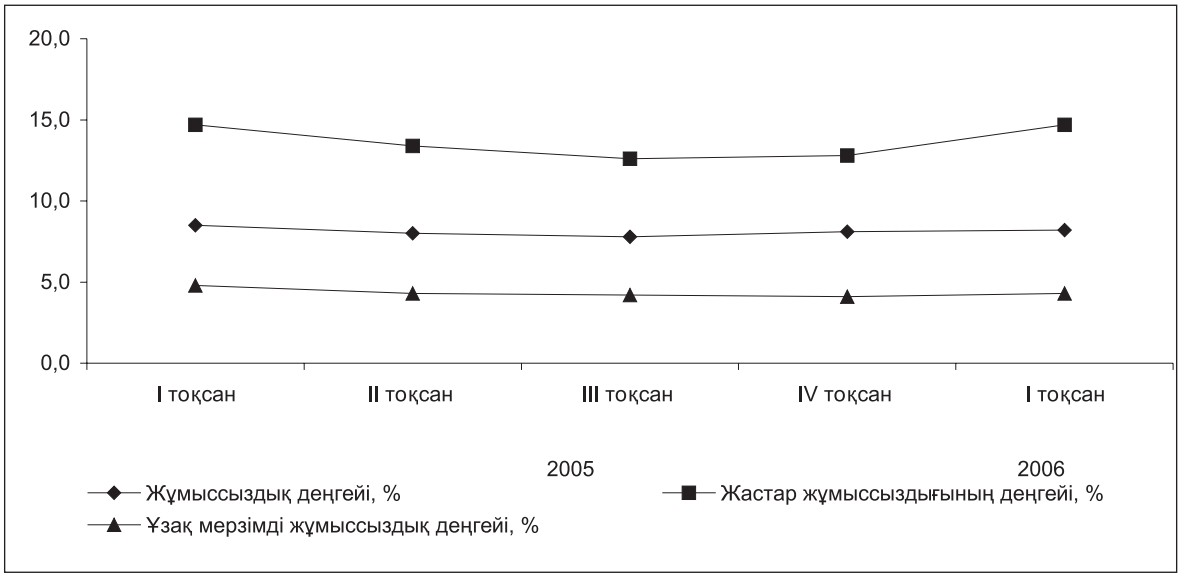

2006 жылдың бірінші тоқсанында жұмыссыздар саны 652,6 мың адамды, жұмыссыздық деңгейі – 8,2% құрады. Жұмыссыздардың жалпы санында қалалық жерде 406 мың адам (жұмыссыздық деңгейі 9,0%), ауылдық жерде – 246,6 мың адам (7,2%) тіркелді. Жастар жұмыссыздығының деңгейі 14,7% қалыптасты.

Жас құрылымы бойынша жұмыссыздар арасында ең көп үлес салмақты 15-24 жастағы жастар – 31,7%, ал 25-29 жастағылар -15,6%, 30-34 жастағылар – 11,9%, 40-44 жастағылар – 10,3%, 35-39 жастағылар - 9% алады. Жұмыссыздар санында 122,8 мың адамның (олардың жалпы санынан 18,8%) жоғары білімі, 172,5 мың адамның (26,4%) орта кәсіптік (арнаулы) білімі, 244,9 мың адамның (37,5%) жалпы орта білімі, 64 мың адамның (9,8%) кәсіптік бастауыш білімі болды.

207,9 мың адам немесе олардың жалпы санынан 33,8% бір жылдан астам, тиісінше 106,7 мың адам немесе 17,4% 6 айдан 12 айға дейін, 153,9 мың жұмыссыз немесе 25% 6 айға дейін жұмыссыз болды.

2006 жылғы сәуірдің соңына жұмыссыздар ретінде тіркелген адамдар саны (Қазақстан Республикасы Еңбек және халықты әлеуметтік қорғау министрлігінің деректері бойынша) 113,4 мың адамды құрады, бұл өткен жылдың осы кезеңіне қарағанда 7,3 мың адамға немесе 6%-ға аз. Тіркелген жұмыссыздар санының жартысынан көбі - әйелдер (73,3 мың адам), 47,3%-ы – ауыл тұрғындары (53,6 мың). Экономикалық тұрғыдан белсенді халық санында тіркелген жұмыссыздар үлесі 1,4% (2005 жылдың сәуірінде – 1,6%) болды.

9.3 ЕҢБЕККЕ АҚЫ ТӨЛЕУ

2006 жылдың наурызында бір қызметкердің орташа айлық атаулы жалақысы 38658 теңгені құрап, өткен жылдың тиісті кезеңімен салыстырғанда 24%-ға, нақты көрінісінде – 13,8%-ға, қаңтар-наурызда – тиісінше, 36474 теңге, 24,8%-ға және 15,1%-ға өсті.

2005-2006 жылдардағы еңбек ақы

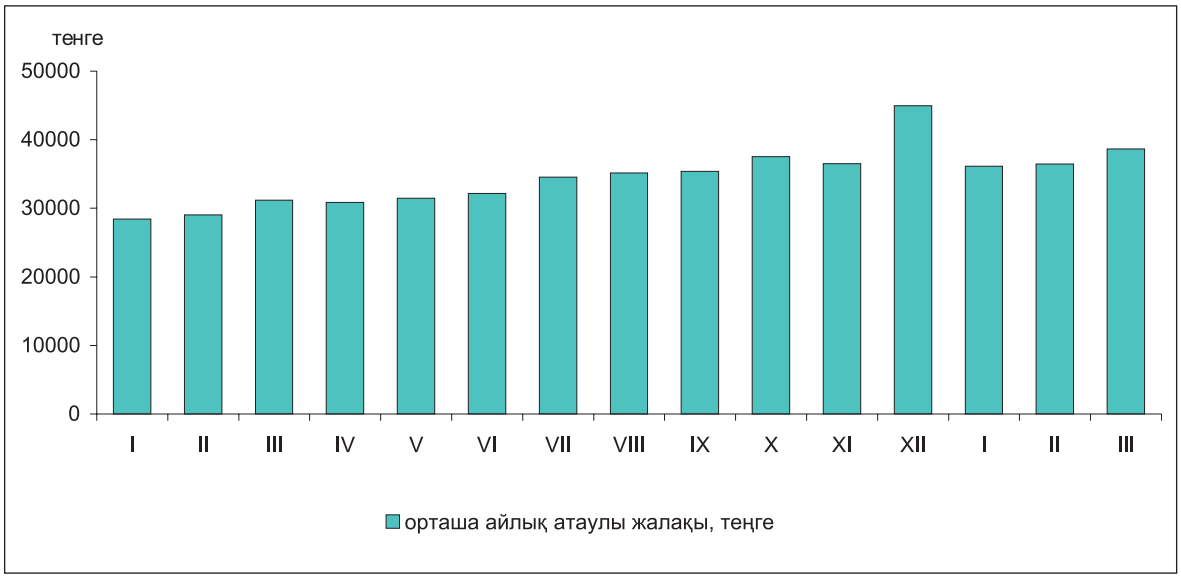

Жалдамалы қызметкерлердің еңбек ақысының көбеюі экономикалық қызметтің барлық түрлерінде байқалды. Ауыл шаруашылығындағы қызметкерлердің жалақысы ағымдағы жылдың наурызында 2005 жылдың тиісті айына қатысты 33,5%-ға, денсаулық сақтаудағы қызметкерлердікі – 33%-ға, мемлекеттік басқарудағы қызметкерлердікі – 31,9%-ға, білім берудегі қызметкерлердікі – 31,2%-ға, өнеркәсіптегі қызметкерлердікі – 19,4%-ға, құрылыстағы қызметкерлердікі – 17,3%-ға өсті.

Ағымдағы жылдың наурызында еңбек ақының жоғары деңгейі қаржы саласындағы қызметкерлерде сақталды – 99298 теңге немесе ел бойынша орташа жалақыдан 2,6 есе жоғары, кен өндіру өнеркәсібінде – тиісінше, 73702 теңге немесе 1,9 есе, көлік және байланыста – 55808 теңге немесе 1,4 есе.

Білім беруде еңбек ақы – 23691 теңге болды, бұл орташа республикалық көрсеткіштен 38,7% төмен, денсаулық сақтауда – тиісінше, 20941 теңге және 45,8%, ауыл шаруашылығында – 15155 теңге және 60,8%.

Өнеркәсіп салалары ішінде ең жоғары еңбек ақы алатын темекі өндірісі қызметкерлері, олардың жалақысы 2006 жылдың қаңтар-наурызында 144 мың теңгеден асты (сала бойынша орташа жалақыдан 3,3 есе артық), ал шикі мұнай және табиғи газ өндіру саласында – 114 мың теңге (2,6 есе), кокс, мұнай өнімдерін өндіруде – 58 мың теңге (1,3 есе). Киім өндірісіндегі жалақы 15135 теңгені құрады, тоқыма өндірісінде – 18903 теңге, былғары және аяққиім өндірісінде – 19800 теңге, бұл тұтастай өнеркәсіп бойынша қалыптасқан орташа деңгейдің 34-45%-ы ғана.

Ағымдағы жылдың қаңтар-наурызында еркектердің орташа жалақысы 44052 теңгені құрады немесе әйелдердің жалақысынан (28347 теңге) 1,6 есе жоғары. Қонақ үй-мейрамхана бизнесінде бұл алшақтық 1,8 есені, қаржы қызметінде – 1,6 есені, өнеркәсіпте – 1,5 есені, мемлекеттік басқаруда – 1,3 есені құрады.

2005-2006 жылдардың қаңтар-наурызында еркектер мен әйелдердің қызмет түрлері бойынша жалақысы

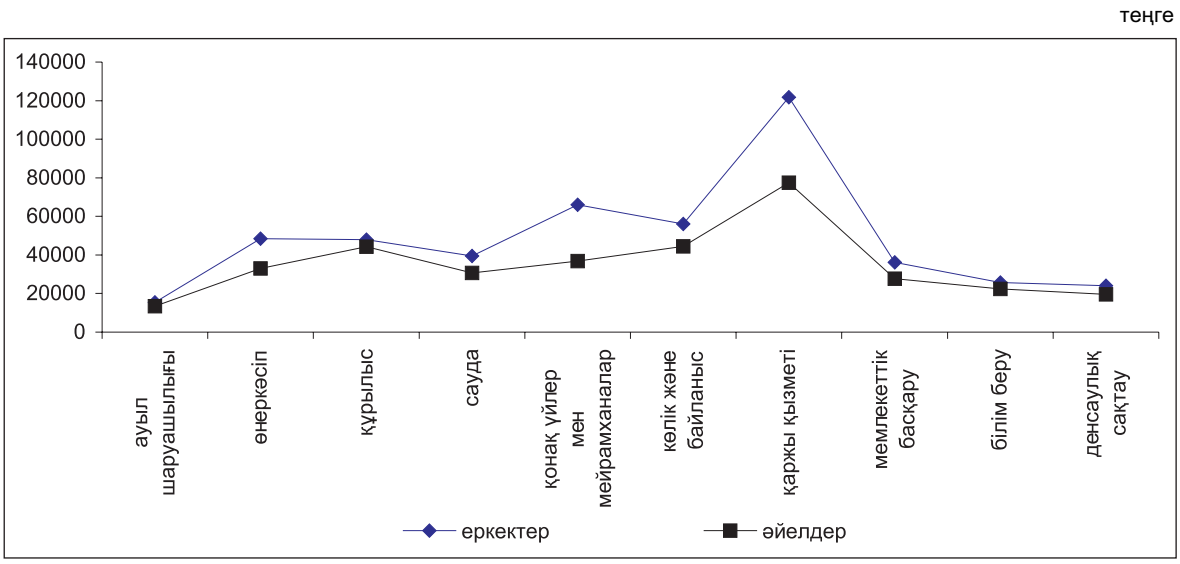

10. ХАЛЫҚТЫҢ ТАБЫСЫ

Ақшалай табысы

2006 жылғы наурызда халықтың орта есеппен жан наурызбен шаққандағы атаулы ақшалай табысы (бағалау бойынша) 17202 теңгені құрады, ол 2005 жылғы салыстырғанда 23,6 %-ға жоғары, көрсетілген кезеңдегі нақты ақшалай табыс 13,5 %-ға өсті.

Халықтың атаулы және нақты ақшалай табысы (бағалау)

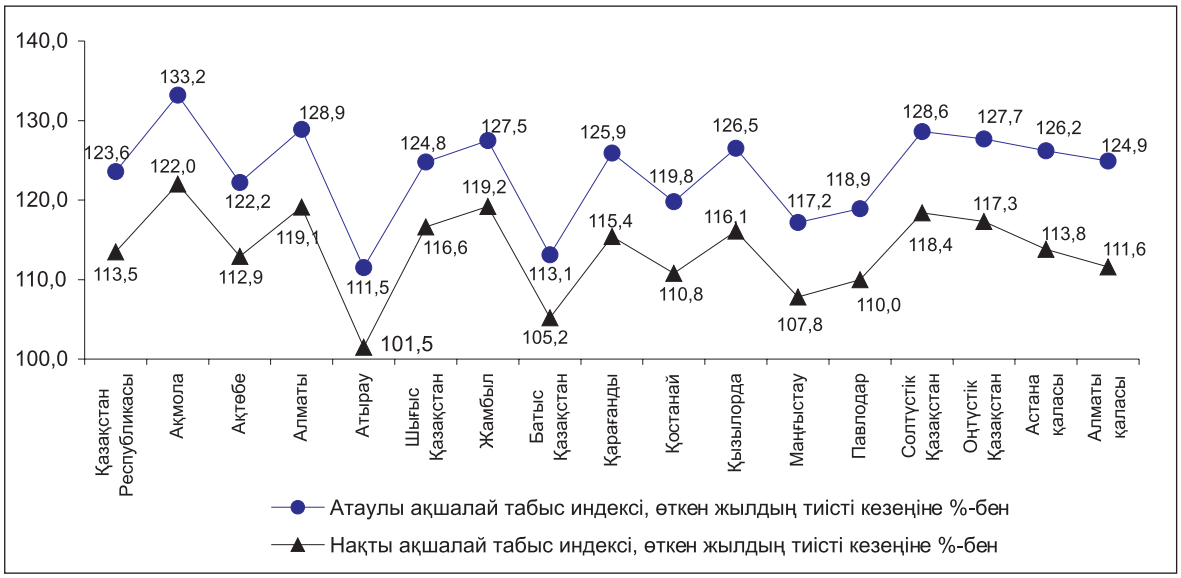

11. ДЕМОГРАФИЯЛЫҚ ПРОЦЕСТЕР ЖӘНЕ ӘЛЕУМЕТТІК САЛА

11.1 ДЕМОГРАФИЯЛЫҚ АХУАЛ

Ағымдағы жылдың 1 сәуіріне еліміздегі халық саны ағымдағы деректер бойынша 15259 мың адамды құрады, соның ішінде қалалық - 8729,6 мың (57,2%), ауылдық - 6529,4 мың адам (42,8%). Жыл басымен салыстырғанда ол 39,7 мың адамға өсті.

Осы кезең ішінде Қостанай, Солтүстік Қазақстан және Шығыс Қазақстан облыстарынан басқа еліміздің барлық өңірлерінде халық санының өсуі байқалды. Халық санының ең жоғары өсімі Оңтүстік Қазақстан облысы мен Алматы қаласында - тиісінше 11,7 мың және 9,6 мың адам, ал оның ең төменгі азаюы - Шығыс Қазақстан облысына келеді - 1,5 мың адамға азайған.

Ағымдағы жылдың қаңтар-наурызында республика халқының табиғи өсімі 29717 адамды құрады (25877 адам - осы жерде және бұдан әрі жақшаларда өткен жылдың тиісті кезеңіндегі көрсеткіштер келтірілген). Екі облыста - Солтүстік Қазақстанда және Қостанай - өлгендердің саны туғандардың санынан асты. Табиғи өсімнің жалпы коэффициенті 1000 тұрғынға 8,2 (8,1) адамды құрады.

Ағымдағы жылдың қаңтар-наурызында АХАЖ органдары 70173 (68980) тууды тіркеді. Туғандардың саны қалалық және ауылдық елді-мекендерде өткен жылдың тиісті кезеңімен салыстырғанда 2,5%-ға және 0,6-ға өсті де, тиісінше 41075 және 29098 тууды құрады. Осы кезеңде 36091 ер бала және 34082 қыз бала туған, немесе 100 қыз балаға 106 ер баладан келеді. 2005 жылдың қаңтар-наурызымен салыстырғанда ер бала 2,1%-ға көп туған, қыз бала - 1,4%-ға. Туудың жалпы коэффициенті 2005 жылдың тиісті кезеңінің деңгейінде қалып 1000 т?рғынға 18,4 туғандарды құрады.

Осы кезең ішінде өлгендер саны 40456 (43103) адамды құрады, соның ішінде қалалық елді мекендерде - 25914 (27470) және ауылдық жерлерде - 14542 (15633). Осы кезең ішінде 22584 еркек және 17872 әйел өлген, немесе 1000 әйелге 1264 еркек. Өлгендердің жалпы санында еңбекке қабілетті жастағы адамдар үлесі 40,6% құрады. Еңбекке қабілетті жастағы еркектер өлімі осы жас санатындағы әйелдер өлімінен 2,9 есе асып түседі. Өлімнің жалпы коэффициенті 1000 тұрғынға 10,2 (10,3) өлгендерді құрады.

Өлімінің негізгі себептері қан айналымы жүйесі аурулары болып табылады, олардың үлесіне барлық тіркелген өлім оқиғаларының 53,5% (53,7%) тиесілі. Өлтіруден және өзін-өзі өлтіруден өлгендер саны тиісінше 525 және 936 (539 және 865) адамды құрады немесе жазатайым оқиғалардан, улану мен жарақаттанудан өлгендердің жалпы санынан 9,7% және 17,3% (9,9% және 15,9%).

Осы кезең ішінде республикада 1 жасқа дейінгі 993 (1004) бала өлімі тіркелген. Нәрестелер өлімінің коэффициенті 1000 туылғанға 15 (14,1) өлгендерді құрады. Перинаталдық кезеңде пайда болатын жағдайлар нәрестелер өлімінің ең көп тараған себептері болып табылады, одан ағымдағы жылдың қаңтар-наурызында 505 (459) нәресте өлген немесе барлық нәрестелер өлімінің 50,9% (45,7%).

Ағымдағы жылғы қаңтар-наурызда некелер мен ажырасулар саны тиісінше 26261 және 8135 (23682 және 7247) құрады. Неке және ажырасудың жалпы коэффициенті 1000 тұрғынға 8,3 (7,7) некені және 2,2 (2,1) ажырасуды құрады.

Елде халық көші-қонының оң айырымы сақталып келеді, ағымдағы жылдың қаңтар-наурызында оның шамасы 10038 (4673) адамды құрады, одан ТМД елдерімен - 8584 (6659) адам.

Халықтың көші-қоны өсуі (кемуі)

адам

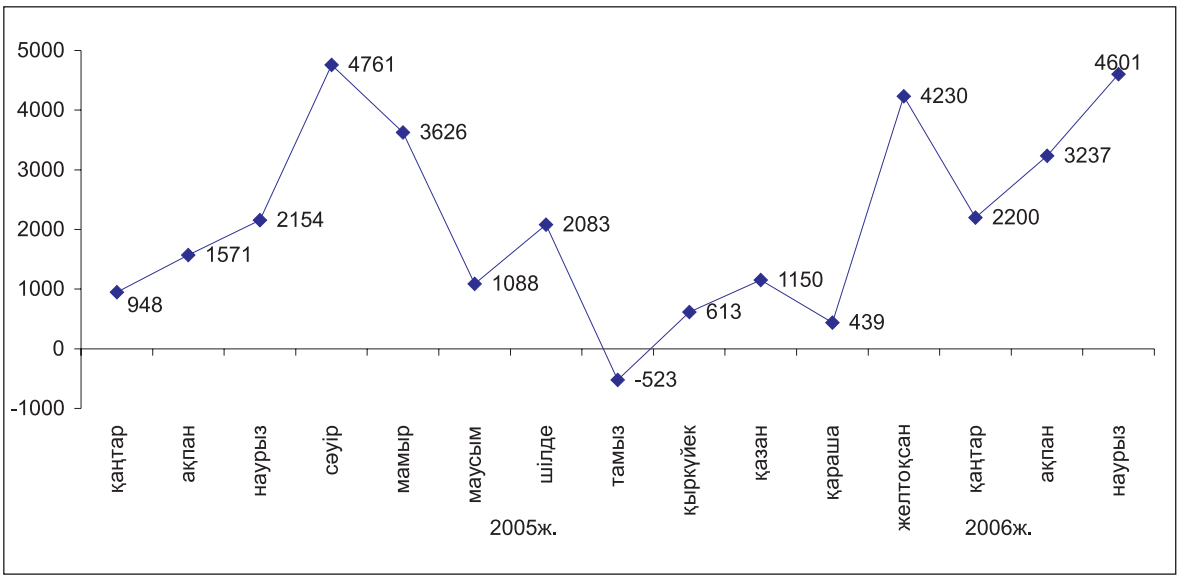

Ағымдағы жылдың қаңтар-наурызында Қазақстанға келгендер саны 2005 жылды? тиісті кезеңімен салыстырғанда 1348 адамға немесе 9% өсті, ал Қазақстаннан кеткендер саны 4017 адамға немесе 1,6 есеге қысқарды. ТМД елдерінен келгендер мен сол елдерге қоныс аударғандар үлесі олардың жалпы санынан тиісінше 86,4% және 87,9% (86,1% және 60,5%) құрады. Иммигранттардың ең көп саны Өзбекстан мен Ресейдең келеді, олардың үлесіне ТМД елдерінен келгендердің жалпы санынан тиісінше 59,6% және 25,8%-дан келеді, ал ТМД елдеріне, негізінен Ресей Федерациясына қоныс аударушылар кеткендердің жалпы санынан 93,4%-ға.

Иммигранттардың көп бөлігі Оңтүстік Қазақстан, Маңғыстау, Солтүстік Қазақстан және Алматы облыстарына көшіп келді, ал кеткендер (эмигранттар) Шығыс Қазақстан, Қостанай және Солтүстік Қазақстан облыстарынан қоныс аударды.

Иммигранттар арасындағы қазақтардың үлес салмағы 75,9% (74,9%), орыстар - 13,7% (14,7%), немістер - 0,8% (1%) құрады. Қазақстаннан тыс елдерге кеткендер санындағы орыстардың үлес салмағы - 67,2% (51,9%), немістер - 7,5% (24,8%), қазақтар - 8,2% (6,3%) құрады.

Иммигранттар мен эмигранттар арасында еңбекке қабілетті жастағы адамдар үлесі 71,6% және 74,5%. Тұтастай республика бойынша еңбекке қабілетті жастағы әрбір эмигрантқа осы жас санатындағы 2,5 иммигранттан келеді.

Ел ішіндегі көшіп-қонушылардың саны 66675 (64184) адамды құрады, одан 29168 (28752) адам немесе 43,7% (44,8%) - халықтың өңіраралық көші-қонында. Өңіраралық қоныс аударуда халық көші-қонының оң айырымы елдің 6 (5) өңірінде байқалады, одан шамасы бойынша ең көбі Алматы қаласында: 6411 (4597) адам.

11.2 ХАЛЫҚТЫҢ АУРУ-СЫРҚАУЛЫҒЫ

Республикалық СЭС-тің деректері бойынша 2006 жылғы қаңтар-наурызда өткен жылдың тиісті кезеңімен салыстырғанда республика аумағында халықтың ауру-сырқауға шалдығуы тіркелетін инфекциялардың біразы бойынша қысқарды. Алайда, аш ішектің қабынуымен (1,8 есеге), созылмалы вирустық гепатитпен (26,2%-ға), ішектің бактериялық жұқпасымен (8,7%), эхинококкозбен (8,3%-ға), бактериялық дизентериямен (4,6%-ға) ауырғандар саны өскен. ЖҚТБ-мен ауырғандар саны осы кезеңде 23-тен 33-ке дейін немесе 43,5%-ға өсті, 424 АҚТҚ жұқпасын тасымалдаушылар анықталды (2005 жылдың қаңтар-наурызында - 174), қан кету қызбасымен ауырғандардың 18 және лептоспирозбен ауырғандардың 19 оқиғасы тіркелді.

14 жасқа дейінгі балалар арасында аш ішектің қабынуымен (1,8 есе), сальмонеллез жұқпаларымен (22,4%), ішектің бактериялық жұқпасымен (21,2%), тамақтан бактериялық уланумен (2,7%) ауырғандар саны өскен.

Ағымдағы жылдың наурызында 2005 жылдың наурызымен салыстырғанда аш ішектің қабынуымен (36,5%), бірінші рет анықталған созылмалы вирустық гепатитпен (30,1%), нақтыланбаған жоғары тыныс жолдарының өткір жұқпасымен (16,5%), эхинококкозбен (16%) ауырғандар саны өсіп, 159 АҚТҚ жұқпасын тасымалдаушылар анықталған (2005 жылдың наурызында – 64). Ауылдық жерлерде осы кезең ішінде менингокок жұқпасымен (1,7 есе), бактериялық дизентериямен (1,6 есе), эхинококкозбен (41,9%) ауырғандар саны көбейген.

Ағымдағы жылдың қаңтар-наурызында тіркелген жұқпалы аурулардың арасында аса кең тарағаны жоғары тыныс жолдарының өткір жұқпасы (100 мың адамға шаққанда 10661,8 оқиға), тыныс органдарының туберкулезі (124,2), ішектің өткір жұқпасы (84,3), вирустық гепатит (66,6), мерез (59,8), битшеңдік (47,5), қышыма (26,7) және тұмау (15,3) болды.

11.3 ҚЫЛМЫСТЫЛЫҚ

Қазақстан Республикасы Бас прокуратурасының Құқықтық статистика және арнайы есепке алу жөніндегі комитетінің деректері бойынша республика аумағында 2006 жылғы қаңтар-наурыз айларында тіркелген қылмыстардың саны 2005 жылдың тиісті кезеңімен салыстырғанда 5,3%-ға азайып, 33,1 мыңды құрады, олардың 28,7% әйелдерге, 4,6% - кәмелетке толмағандарға қатысты жасалған қылмыстар. Тіркелген қылмыстардың саны тұтастай республика бойынша халықтың 10 мың адамына шаққанда 88 оқиғаны құрады.

Тіркелген қылмыстардың құрылымында жоғары үлес салмағын меншікке қарсы жасалған қылмыстар алады (64,5%). Олардың ішінде едәуір бөлігі бөтен адамның мүлкін ұрлауға (40,7%) тиесілі болып отыр. 2005 жылдың қаңтар-наурызымен салыстырғанда ол 11,1%-ға азайған. Сонымен бірге алаяқтық (25,1%), тонау (8%), бопсалаушылық (1,5%) оқиғаларының саны өскен. Жеке адамға қарсы жасалған қылмыстар тобында зорлау (4,3%) оқиғасының саны өсіп отыр.

Ағымдағы жылдың қаңтар-наурыз айларында 2005 жылдың тиісті кезеңімен салыстырғанда мемлекеттік қызмет мүддесіне қарсы (22,1%), халықтың денсаулығы мен адамгершілігіне қарсы (9,9%), жасалған қылмыстар саны өскен, көлік қылмысының саны 2,9% өсіп отыр.

Талданып отырған кезең ішінде республиканың құқық қорғау органдары экономика саласындағы 2,2 мың қылмысты ашты (2005 жылғы қаңтар-наурыздағы деңгейге – 83,7%). Қылмыстардың бұл тобында кеден төлемдерін төлеуден жалтаруға (2,8 есе), тұтынушыларды алдауға (2,1 есе), жалған кәсіпкерлікке (38%), экономикалық контрабандаға (15%), азаматтардың салық төлеуден жалтаруына (14%) байланысты қылмыстардың саны өскен.

2005 жылдың қаңтар-наурызымен салыстырғанда есірткіге байланысты қылмыстардың жалпы саны 12,9%-ға өскен. Есірткі құралдарын немесе психотроптық заттарды өткізу мақсатында заңсыз әзірлеуге, сатып алуға, сақтауға, тасымалдау мен жіберуге, оларды тұтынуға бейімдеуге, есірткі құралдарын немесе психотроптық заттарды тұтыну үшін притондар ұйымдастыруға немесе ұстауға байланысты қылмыстар саны 5%-ға көбейіп, 1,3 мың оқиғаны құрады. Бұл санаттағы қылмыстардың ашылуы 87,4% құрады (2005 жылғы қаңтар-наурызда – 83,6%).

Республикада әскери қылмыстардың қысқару үрдісі сақталуда. 2006 жылғы қаңтар-наурызда 2005 жылдың тиісті кезеңімен салыстырғанда әскери қызметкерлер жасаған қылмыстардың саны 11,6% азайды. Осы санаттағы тіркелген қылмыстардың 33% - билігін пайдаланып қиянат жасау, билікті асыра пайдалану немесе әрекетсіздік, 20,9% - өзара қарым-қатынастың жарғылық ережелерін бұзу және бөлімді немесе қызмет орнын өз бетінше тастап кету, 2,1% - қашқындық.

Есепті кезеңде тексерілген қылмыстар бойынша республиканы тұтастай алғанда материалдық залалдың анықталған сомасы 19041,5 млн. теңге болды, оның 67,6% - мемлекеттік қызмет мүддесіне қарсы жасалған қылмыстардың, 20,3% - экономикалық қызмет саласындағы қылмыстардың, 8,2% - меншікке қарсы жасалған қылмыстардың үлесінде.

2006 жылдың қаңтар-наурызында республиканың құқық қорғау органдары қылмыс жасаған 20,7 мың адамды анықтады (2005 жылғы қаңтар-наурыздағыдан 4,8%-ға көп), олардан 10,8 мың адам қылмыстық жауапқа тартылды.

Қылмысы әшкереленген адамдардың 12,2% - әйелдер, 10% - жасы кәмелетке толмағандар. Мемлекеттік қызметті атқарушылардың үлесіне 3,8% келеді. Бұрын қылмыс жасаған адамдардың үлес салмағы – 8,9% (2005 жылғы қаңтар-наурызда – 11,2%) құрады.

Қазақстан бойынша орташа алғанда әрбір он бірінші қылмыскер қылмысты - мас күйінде, әрбір төртінші - топ құрамында жасаған. Қылмысы әшкереленгендердің ең көбін (73,4%) – жұмыссыздар құрады.

12. ҚАЗАҚСТАН РЕСПУБЛИКАСЫ ӨҢІРЛЕРІНІҢ ӘЛЕУМЕТТІК-ЭКОНОМИКАЛЫҚ ЖАҒДАЙЫ: САЛЫСТЫРМАЛЫ ТАЛДАУ

Өнеркәсіп. 2006 жылдың қаңтар-сәуірінде өнеркәсіп өндірісі көлемінің өсуі 2005 жылғы тиісті кезеңмен салыстырғанда Атырау, Батыс Қазақстан және Жамбыл облыстарынан басқа (мұнда көлемнің төмендеуі – тиісінше, 6,6%, 4,4% және 0,9%) республиканың барлық өңірлерінде байқалды. Ең көп өсімге Ақмола (27,1%) облысында қол жеткізілді. Жоғары өсу қарқыны Астана қаласында (19,4%), Шығыс Қазақстан (8,8%), Қарағанды (7,7%), Ақтөбе (7,5%), Алматы (6,9%) облыстарында байқалды.

2006 жылғы қаңтар-сәуірде өнеркәсіп өнімі көлемінің өсуі (кемуі)
(2005 жылғы қаңтар-сәуірге %-бен)

Шикі мұнай өндіру Ақтөбе (5,6%-ға), Маңғыстау (2,7%-ға), Батыс Қазақстан (1,1%-ға), Қызылорда (0,6%-ға) облыстарында өсті, Атырау (9,4%-ға) облысында кеміді.

Газ конденсатын өндіру Маңғыстау (37,9%-ға), Батыс Қазақстан (9,2%-ға) және Жамбыл (6,6%-ға) облыстарында төмендеді.

Қостанай облысында теміркенді шекемтастарды өндіру 4%-ға кеміді.

Болат қорыту Шығыс Қазақстан (41,6%), Павлодар (1,1%) облыстарында өсті, ал Қостанай, Ақтөбе, Қарағанды облыстарында, тиісінше, 17,2%-ға, 4,2%-ға және 2,3%-ға азайды.

Өңделмеген мырыш өндіру Қарағанды облысында (13,4%-ға), Шығыс Қазақстан (1,2%-ға) облысында артты. Тазартылған мысты қорыту Шығыс Қазақстан облысында (66,4%-ға) өсті, Қарағанды облысы мен Алматы қаласында тиісінше, 4,6%-ға, 29%-ға азайды.

Шығыс Қазақстан облысында жолаушыларға арналған жеңіл автомобильдер шығару 44%-ға артты.

Электр энергиясын өндіру көлемінің ең жоғары өсімі Ақмола (60,5%-ға), Жамбыл (46,4%), Қызылорда (41%), Батыс Қазақстан (19,6%-ға) және Маңғыстау (9,4%-ға) облыстарында байқалды, ең көп төмендеуі Алматы облысында (4,1%-ға) тіркелді.

Сарымай өндіру Қостанай (41,5%-ға), Ақтөбе (33,3%-ға), Қарағанды (29%-ға), Павлодар (14,3%-ға) және Солтүстік Қазақстан (2,4%-ға) облыстарында өсті, ал көлемнің кемуі Жамбыл (4%-ға) Алматы (10,7%-ға), Шығыс Қазақстан (14,5%-ға), Қызылорда (50%-ға), Оңтүстік Қазақстан (63,2%-ға), Ақмола (68,9%-ға) облыстарында тіркелді. Алматы қаласында сарымай өндіру кеміді (21,4%-ға).

Тазартылған күнбағыс майын өндіру Ақтөбе облысында (51,9%-ға), Шығыс Қазақстан облысында (3,2%-ға) және Алматы қаласында (0,7%-ға) өсті, ал Оңтүстік Қазақстан облысында өндіріс көлемі 40,4%-ға кеміді.

Жеміс және көкөніс шырындарын өндіру Алматы қаласында 40,6%-ға, Алматы облысында 51,2%-ға, Жамбыл облысында 8,4%-ға өсті.

Ауыл шаруашылығы. Ағымдағы жылдың 1 сәуіріндегі жағдай бойынша өткен жылғы тиісті күнмен салыстырғанда облыстар шаруашылықтарының барлық санаттарында тұтастай алғанда ірі қара мал, қой мен ешкі, жылқы саны өсті.

2006 жылғы қаңтар-сәуірде 2005 жылғы тиісті кезеңмен салыстырғанда ет өндіру көлемінің өсуі республиканың 13 өңірінде байқалды. Өндіріс көлемінің ең жоғары өсімі Алматы қаласында (2 есе) және Алматы облысында (15,5%-ға) қол жеткізілді. Қызылорда облысында ет өндіру көлемі 2005 жылғы қаңтар-сәуірдегі деңгейде сақталған, төмендеуі Астана қаласында (33,3%-ға) және Маңғыстау облысында (3,2%-ға) байқалды.

2005 жылғы қаңтар-сәуірмен салыстырғанда сүт өндірісінің өсуі Астана қаласынан, Алматы қаласынан және Батыс Қазақстан облысынан басқа республиканың барлық өңірлерінде байқалды. Сүт өндірісі көлемінің аса жоғары өсімі Оңтүстік Қазақстан облысында (9,6%) тіркелді. Салыстырмалы жоғары өсу қарқыны Алматы (7,7%-ға), Ақтөбе (6,4%-ға) және Қызылорда (6%-ға) облыстарында тіркелді. Маңғыстау облысында сүт өндірісінің көлемі 2005 жылғы қаңтар-сәуірдегі деңгейде қалды, ал Астана қаласында, Алматы қаласында және Батыс Қазақстан облысында оның төмендеуі (тиісінше 57,9%-ға, 11,1%-ға, 0,3%-ға) байқалды.

2006 жылғы қаңтар-сәуірде 2005 жылғы тиісті кезеңмен салыстырғанда жұмыртқа өндірісінің өсуі Қазақстанның 8 өңірінде байқалды. Аса жоғары өсу қарқыны Атырау (50%-ға), Павлодар (25,9%-ға) және Қызылорда (14,9%-ға) облыстарында тіркелді. Оның төмендеуі Алматы (19,5%-ға), Батыс Қазақстан (9,3%-ға), Қарағанды (3,4%), Шығыс Қазақстан және Оңтүстік Қазақстан (2,9%-ға) облыстарында байқалды, Алматы және Астана қалаларында - тиісінше 12,5%-ға және 66,7%-ға кеміді. Маңғыстау облысында жұмыртқа өндірісі 2005 жылғы қаңтар-сәуірдегі деңгейде қалды.

Инвестициялар. 2006 жылғы қаңтар-сәуірде негізгі капиталға жұмсалған инвестициялар (жете бағалауды ескере отырып) 619,4 млрд. теңгені құрады, бұл өткен жылғы тиісті кезеңдегіден 29,5% артық.

Инвестицияның өсуі республиканың 13 өңірінде байқалған. Аса көп өсуі Шығыс Қазақстан (2,1 есе) облысында тіркелді. Өсімнің жоғары қарқыны сондай-ақ Солтүстік Қазақстан, Алматы, Павлодар, облыстарында және Астана қаласында (тиісінше, 73,4%, 73,1%, 68,4%, 64,1%) байқалды. Негізгі капиталға жұмсалған инвестициялар көлемі Қызылорда (6,9%), Ақтөбе (5,6%), Жамбыл (4,7%) облыстарында төмендеді.

Тұрғын үйлерді пайдалануға беру. 2006 жылғы қаңтар-сәуірде тұрғын үйлерді іске қосу көлемі өткен жылғы тиісті кезеңдегі деңгейден, Астана қаласынан басқа республиканың барлық өңірлерінде асып түсті. Аса белсенді тұрғын үй құрылысы Шығыс Қазақстан облысында өсім (2,2 есе), Маңғыстау облысында (66,6%) жүргізіліп жатыр. Жоғары өсу қарқыны Батыс Қазақстан, Қарағанды, Ақтөбе, Қызылорда және Ақмола облыстарында байқалды, мұндағы олардың көлемі 2005 жылдың тиісті кезеңімен салыстырғанда, тиісінше, 60%-ға, 59,5%-ға, 58,8%-ға, 54,8%-ға және 54,1%-ға өсті.

Астана қаласында (39,4%) тұрғын үйлерді іске қосу көлемінің төмендеуі байқалды.

Бөлшек сауда тауар айналымы. 2006 жылғы қаңтар-сәуірде бөлшек сауда тауар айналымының көлемі 450,7 млрд. теңгені құрады және өткен жылғы тиісті кезеңмен салыстырғанда (салыстырмалы бағада) 13,2%-ға өсті.

2006 жылғы қаңтар-сәуірде өңірлік бөліністегі бөлшек сауда тауар айналымы көлемінің ең көп өсімі өткен жылғы тиісті кезеңмен салыстырғанда (салыстырмалы бағада) Жамбыл (29%-ға), Ақмола (19,2%-ға), Ақтөбе (15%-ға), Маңғыстау (14,8%-ға), Атырау (14,3%-ға) облыстарында, Астана (31,6%-ға) және Алматы қалаларында (13,2%-ға) байқалды. Батыс Қазақстан облысында бөлшек сауда тауар айналымының төмендеуі байқалды (2,6%-ға).

Тұтыну бағасының индексі. 2006 жылғы сәуірде тұтыну тауарлары мен қызметтерінің бағасы өткен аймен салыстырғанда республиканың барлық өңірлерінде өсті. Бағаның ең жоғары өсімі Солтүстік Қазақстан облысында (1,2%-ға), Алматы қаласында (0,9%-ға), Алматы облысында (0,8%-ға), Атырау, Оңтүстік Қазақстан облыстарында және Астана қаласында (0,7%-ға) тіркелді..

2006 жылғы сәуірде өткен аймен салыстырғанда азық-түлік тауарлары бағасының өсуі Ақтөбе және Солтүстік Қазақстан облыстарынан басқа (мұнда көлемнің төмендеуі – тиісінше, 0,1% және 0,2% байқалған) барлық өңірлерде байқалды. Бағаның ең көп өсуі Атырау облысында (1,1%-ға), Алматы облысы мен Алматы қаласында (1%-ға) байқалды.

Азық-түлік емес тауарлар бойынша бағаның өсуі барлық өңірлерде байқалды. Азық-түлік емес тауарларға бағаның ең көп өсуі Алматы қаласында (1,3%-ға), Солтүстік Қазақстан облысында (1,2%-ға), Алматы облысында (0,8%-ға) байқалды.

Павлодар облысынан басқа барлық өңірлерде, халыққа көрсетілетін ақылы қызметтердің бағалары мен тарифтерінің өсуі байқалды. Ең жоғары өсім Солтүстік Қазақстан облысында (3,8%-ға) және Астана қаласында (1,3%-ға) байқалды. Павлодар облысында осы көрсеткіштер 2006 жылғы наурыздағы деректер деңгейінде қалды.

Халықтың ақшалай табысы. 2006 жылғы наурызда Қазақстандағы халықтың жан басына шаққандағы орташа ақшалай табысы (бағалау бойынша) 17202 теңгені құрады. Маңғыстау және Атырау облыстары республиканың аса жоғары табысты өңірлері болып табылады, оларда табыс орташа республикалық деңгейден тиісінше 2,4 және 2,3 есе асқан. Астана және Алматы қалаларындағы халықтың орташа жан басына шаққандағы ақшалай табыстарының деңгейі орташа республикалық деңгейден тиісінше 2,1 және 1,9 есе асты. Халықтың жан басына шаққандағы ең төмен ақшалай табыс Оңтүстік Қазақстан, Жамбыл және Алматы облыстарының тұрғындарында байқалды (тиісінше: орташа республикалық деңгейден 51,4%, 54,1% және 62,4%).

Еңбек рыногы. Қазақстан Республикасы Еңбек және халықты әлеуметтік қорғау министрлігінің деректері бойынша 2006 жылғы сәуірдің соңына жұмыссыздар ретінде тіркелген азаматтар саны 113,4 мың адамды құрады. Ал олардың экономикалық тұрғыдан белсенді халық санындағы үлесі – 1,4%. Өңірлер бөлінісінде бұл көрсеткіш 8 облыста асып түскен. Жұмыссыздардың қомақты үлесі Павлодар (2,7%), Ақмола (2,2%) облыстарына, ең аз үлесі Астана қаласына (0,7%) келеді. Алматы қаласында бұл көрсеткіш 0,8% құрады.

13. КОНЪЮНКТУРАЛЫҚ ЗЕРТТЕУЛЕР

1. Өнеркәсіп кәсіпорындарының іскерлік белсенділігін зерттеу

2006 жылғы сәуірде 743 ірі және орта өнеркәсіп кәсіпорындары зерттелген, соның ішінде 79 - кен өндіру өнеркәсібі (сұралғандардың жалпы санының 11%-ы), 535 (72%) - өңдеу өнеркәсібі және 129 (17%) - электр энергиясын, газ бен су өндіру және бөлу кәсіпорындары бар.

2006 жылғы сәуірде сауалдамаға жауап берген кәсіпорындардың іскерлік белсенділігін сипаттайтын кәсіпкерліктің сенімділік индексі өткен аймен салыстырғанда 1 пайыздық пунктке өсті де маусымдық фактордың есебімен (+14)%-ды құрады.

Жақын арадағы 2-3 айдың көлемінде (2006ж. мамыр – шілде) өнеркәсіп кәсіпорындарында іскерлік белсенділіктің өсуі күтілуде. Кәсіпкерліктің сенімділік индексі 2006 жылдың сәуірімен салыстырғанда 1 пайыздық пунктке өсіп, (+15)%-ды құрайды.

Өнеркәсіп кәсіпорындарындағы кәсіпкерліктің сенімділік индексінің серпіні
(маусымдық факторлар шығарылған)

балансы, %

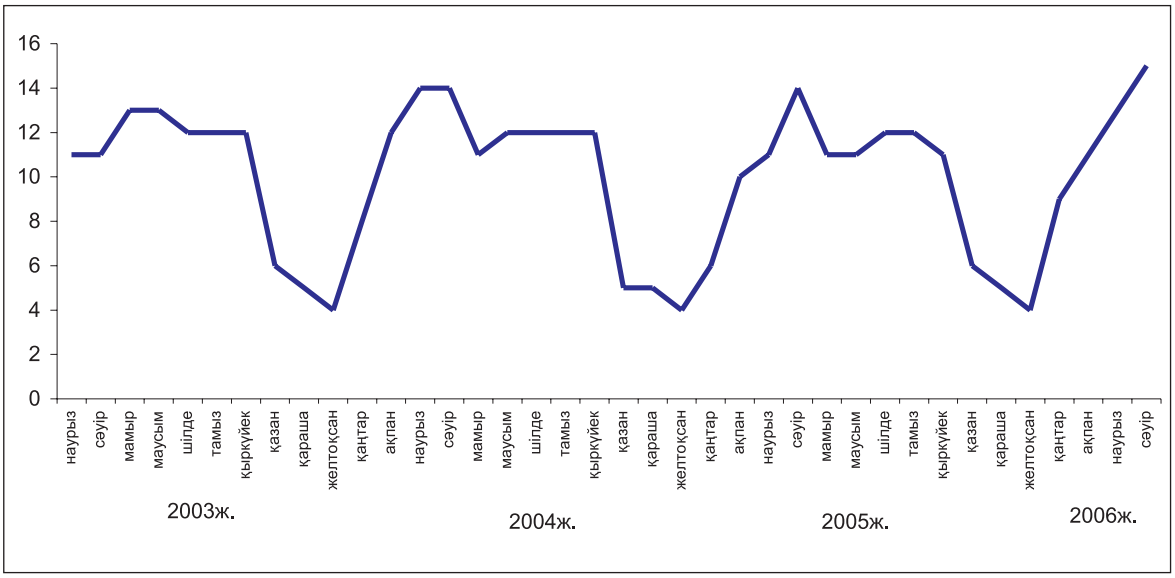

Кен өндіру өнеркәсібінің кәсіпорындарындағы кәсіпкерліктің сенімділік индексі өткен аймен салыстырғанда 5 пайыздық пунктке өсті де, (+19)%-ды құрады.

Өңдеу өнеркәсібінің кәсіпорындарындағы кәсіпкерліктің сенімділік индексі өткен аймен салыстырғанда 1 пайыздық пунктке өсті де (+20)%-ды құрады.

Электр энергиясы, газ бен су өндіру және бөлу өндірісінің зерттелген кәсіпорындарындағы кәсіпкерліктің сенімділік индексі (-14)%-дан (-15)%-ға дейін кеміді.

2. Сауда кәсіпорындарының іскерлік белсенділігін зерттеу

2006 жылғы сәуірдің соңында 1462 сауда кәсіпорындарынан сауалдама алынған болатын, соның ішінде 790 – бөлшек сауда (54% сауалдамаға жауап бергендердің жалпы санынан), 642 – көтерме сауда (44%) және 30 – сауда делдалдық кәсіпорындары (2%) бар.

2006 жылғы сәуірде сұралған сауда кәсіпорындарының үлесі, олардың басшыларымен “жақсы” және “қанағаттанарлық” деп сипатталған экономикалық жағдайы, өткен аймен салыстырғанда өзгерген жоқ, сөйтіп 96%-ды құрады.

Сауда кәсіпорындарының іскерлік белсенділігін сипаттайтын кәсіпкерліктің сенімділік индексі 2006 жылғы сәуірде (+14)%-дан (+15)%-ға дейін өсті (маусымдық факторлар шығарылған).

2006 жылғы мамыр – шілде аралығындағы кезеңді көптеген басшылардың бағалауы бойынша іскерлік белсенділіктің төмендеуі күтілуде, кәсіпкерліктің сенімділік индексі 2006 жылғы сәуірмен салыстырғанда 6 пайыздық пунктке кемиді де (+9)%-ды құрайды.

Сауда кәсіпорындарындағы кәсіпкерліктің сенімділік индексінің серпіні
(маусымдық факторлар шығарылған)

балансы, %

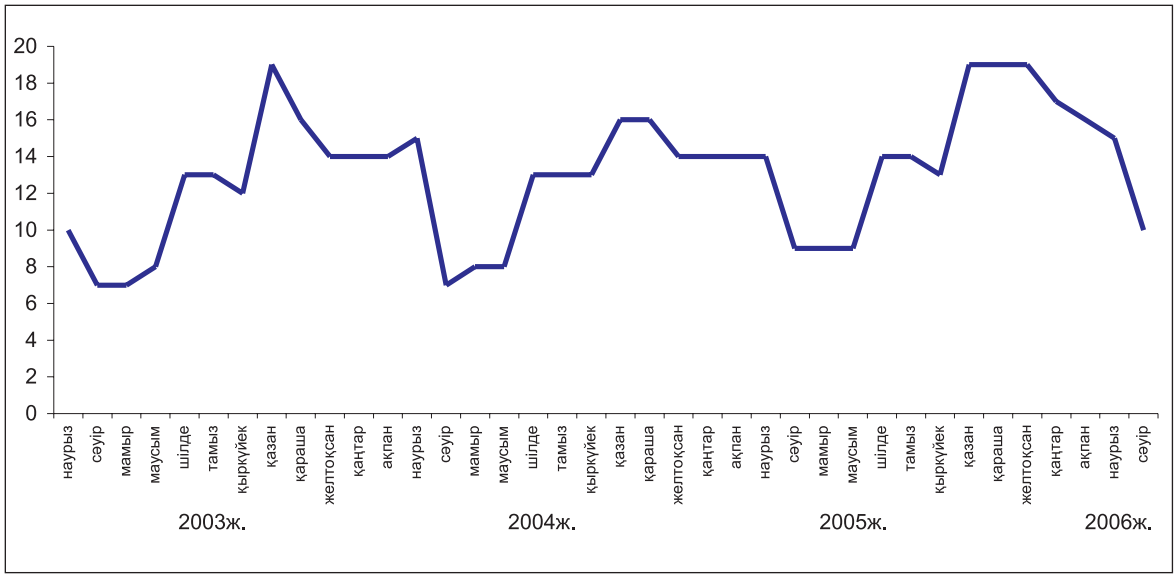

2006 жылғы сәуірде көтерме сауда кәсіпорындарындағы кәсіпкерліктің сенімділік индексі өткен айдың деңгейінде қалып, (+16)% -ды құрады, бөлшек сауда кәсіпорындарында ол (+13)%-дан (+14)%-ға дейін, ал сауда делдалдығы саласында ол (+7)%-дан (+8)%-ға дейін өсті.

3. Тұтынушыларды зерттеу

2006 жылғы сәуірде өңірлік статистика басқармаларының қызметкерлері түрлі топтардағы (қала мен ауыл халқы, фирмалар мен банктердің, мемлекеттік мекемелер мен ұйымдардың қызметкерлері, үй шаруасындағы әйелдер мен зейнеткерлер және басқ.) тұтынушыларды – 1600 респондентті кезекті зерттеуден өткізген болатын. Зерттеудің негізгі мақсаты – ел экономикасындағы және жеке үй шаруашылығындағы өзгерістер туралы тұтынушылардың жеке пікірлерін анықтау. Сонымен бірге, сауалдама үй шаруашылықтарында ұзақ пайдаланатын тауарларға деген тұтынушылар сұранысының үрдісін қадағалауға мүмкіндік береді.

2006 жылғы сәуірде **"Тұтынушылардың сезіну индексі"** 4 пайыздық пунктке кеміді де **(+21)%-ды** құрады.

"Экономикалық ахуал индексі" 5 пайыздық пунктке кеміді де **(+24)%**-ды құрады.

"Сатып алу тілегінің индексі" өткен аймен салыстырғанда (**+22)%-дан** (**+19)%**-ға дейін кеміді. (Диаграмманы қара).

2006 жылғы сәуірде респонденттердің 35%-дан көбі соңғы 12 ай ішінде еліміздегі экономикалық жағдайдың жақсарғанын айтса, сол мезгілде тұтынушылардың 14% жағдайдың нашарлағанын айтады.

Респонденттердің (36%)-ға жуығы алдағы 12 айда елдегі жалпы экономикалық жағдайдың жақсаратынын күтеді, ал 12% жағдайдың нашарлауы мүмкін деп есептейді.

Респонденттердің үштен бірі (34%) 2006 жылғы наурызда жеке үй шаруашылығындағы қаржы жағдайының жақсарғанын, тиісінше, өткен аймен салыстырғанда ұзақ пайдаланатын тауарларға сұраныстың өскені туралы хабарлады. Сонымен бірге, сұралғандардың жалпы санының 15% өз үй шаруашылығындағы қаржы-экономикалық жағдайдың нашарлағанын айтады.

Респонденттердің 11%-ның пікірі бойынша еліміздегі жұмыссыздық деңгейі алдымыздағы 12 айдың ішінде жақсарады десе, сол кездегі сұралғандардың 13%-ы оған қарама-қарсы пікірді ұстанады.

Алдымыздағы 12 айдың ішінде үй шаруашылығындағы ақшалай қорланым сомасының өсу мүмкіндігін сұралған тұтынушылардың 20%-ы белгілесе, ал 21%-ы оның кемитінін белгіледі.

Тұтынушылар бағасы

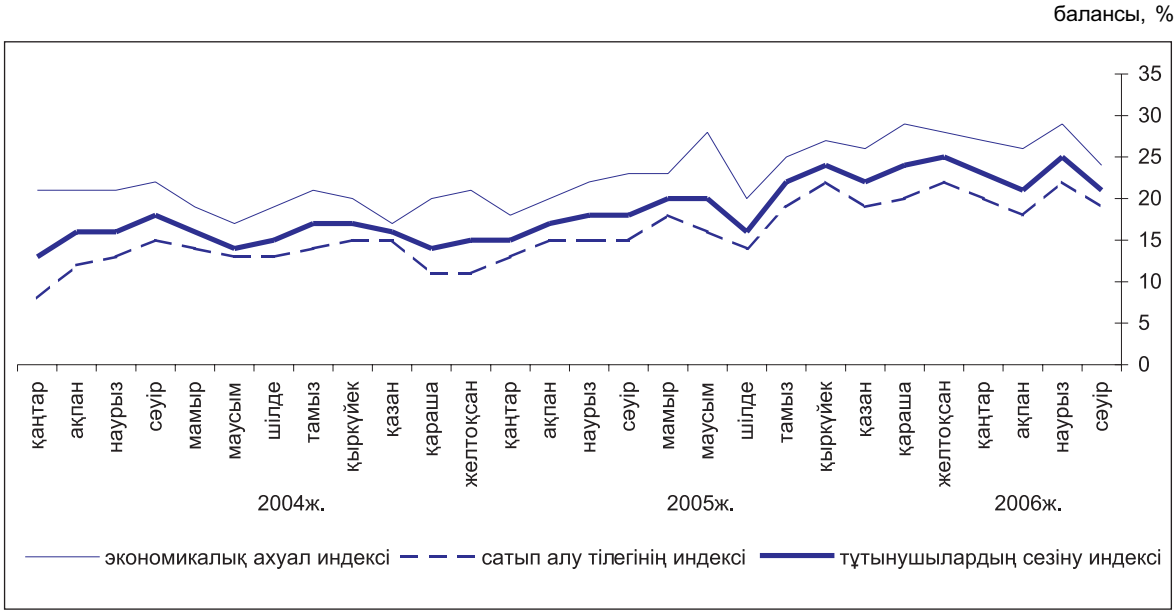

14. ӘЛЕМДІК ЭКОНОМИКАНЫҢ ДАМУ ҮРДІСТЕРІ

14.1 ТМД ЕЛДЕРІНІҢ ӘЛЕУМЕТТІК-ЭКОНОМИКАЛЫҚ ЖАҒДАЙЫ

(ТМД Статкомитетінің деректері бойынша)

2006 жылғы қаңтар-наурызда Достастық елдерінің барлығында негізгі макроэкономикалық көрсеткіштердің өсуі жыл басында қалыптасқан деңгейде қалды. Достастық елдерінде, бағалау бойынша, жалпы ішкі өнім 2005 жылғы қаңтар-наурызбен салыстырғанда орта есеппен 5% өсті (2005 жылғы қаңтар-наурызда – 6%).

Достастық елдері бойынша орта есеппен алғандағы негізгі макроэкономикалық көрсеткіштер

(өсім; өткен жылғы тиісті кезеңге %-бен)

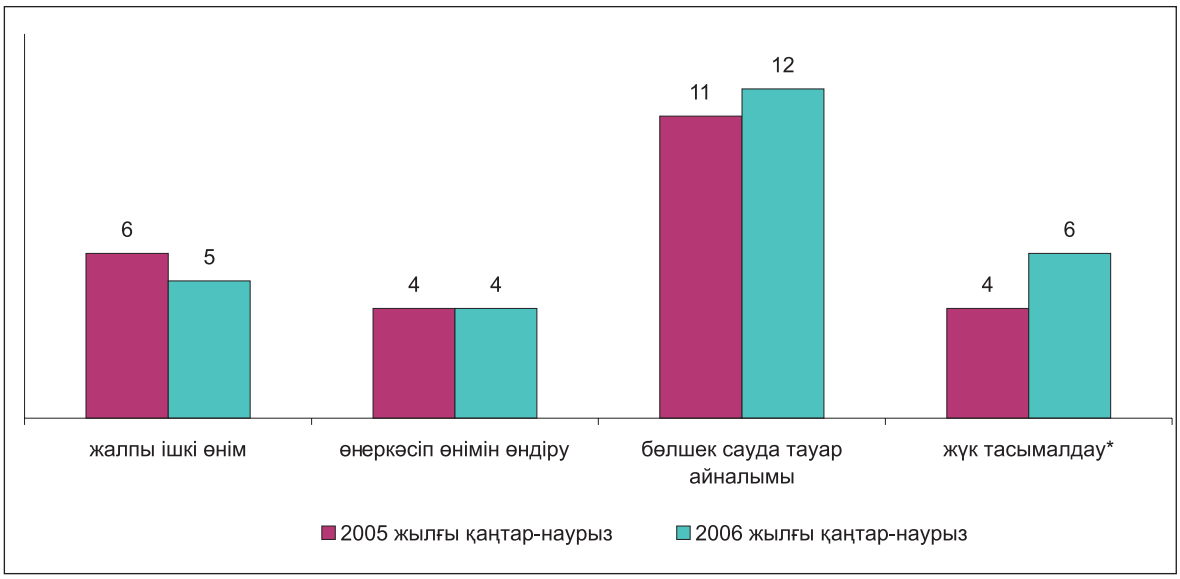

** Құбырлар арқылы емес.*

2006 жылғы қаңтар-наурызда **өнеркәсіп өндірісінің** өсуі өткен жылғы тиісті кезеңге қарағанда Достастық елдері бойынша орта есеппен 4% құрады (2005 жылғы қаңтар-наурызда – 4%). Әзірбайжан (47,4%), Беларусь (13,5%) және Тәжікстан (10,6%) өнеркәсібі аса жоғары қарқынмен дамыды. Қазақстанда өнеркәсіп өндірісінің көлемі 2,1%-ға өсті. Армениядa (4,7%), Қырғызстанда (8,8%) және Молдовада (0,3%) өнеркәсіп өнімін өндіру төмендеді.

Наурызда 2006 жылғы ақпанмен салыстырғанда Достастық елдері бойынша өнеркәсіп өндірісі орта есеппен 10% өсті (2005 жылғы наурызда - 9%-ға).

Достастық елдеріндегі өнеркәсіп өндірісі

(тұрақты бағаларда; өсім, өткен жылғы тиісті кезеңге %-бен)

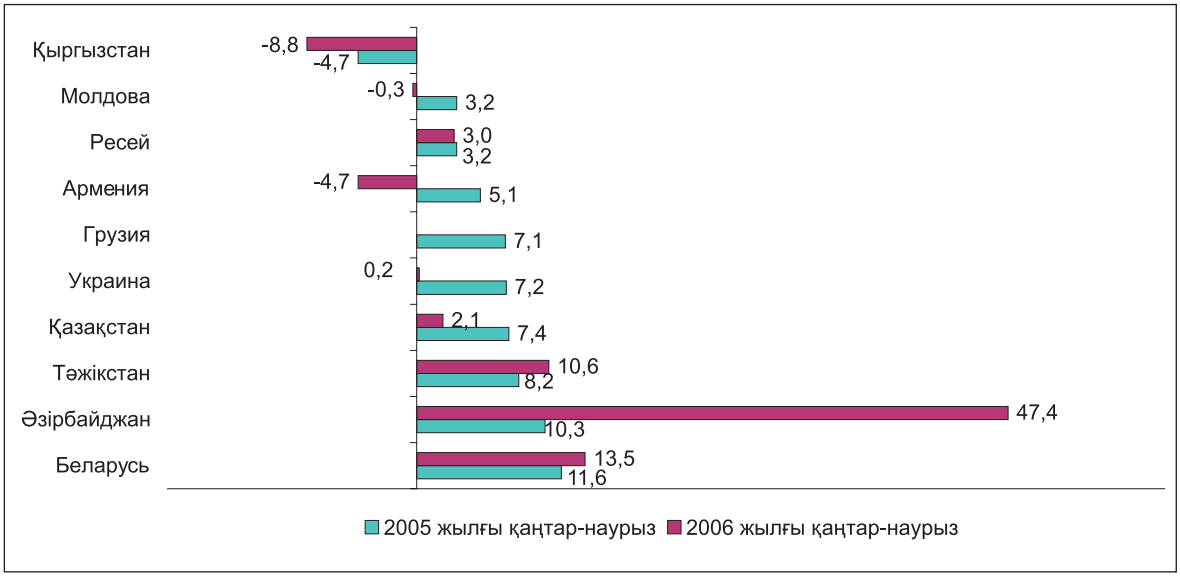

Өнеркәсіп өнімін өндірушілер бағаларының индексі 2006 жылғы қаңтар-наурызда өткен жылғы қаңтар-наурызға қарағанда Достастық елдері бойынша орта есеппен 115% құрады (2005 жылғы қаңтар-наурызда –119%). 2006 жылғы наурызда ақпанмен салыстырғанда баға Достастық елдері бойынша орта есеппен 2%-ға өсті (2005 жылғы наурызда – 2,4%).

Ауыл шаруашылығы. Мал шаруашылығы. 2006 жылғы қаңтар-наурызда өткен жылдың тиісті кезеңімен салыстырғанда Достастық елдері бойынша орта есеппен шаруашылықтың барлық санаттары союға арналған мал мен құсты 3%-ға (2005 жылғы қаңтар-наурызда – 2%-ға аз), сүтті – 1%-ға (0,3%-ға аз), жұмыртқаны – 5%-ға (2%-ға көп) артық өндірді.

Инвестициялар және құрылыс. Достастық елдерінде негізгі капиталға салынған инвестициялар 2006 жылғы қаңтар-наурызда өткен жылдың тиісті кезеңімен салыстырғанда орта есеппен 9%-ға (2005 жылғы қаңтар-наурызда – 10%) өсті.

2006 жылғы қаңтар-наурызда өткен жылдың тиісті кезеңіне қарағанда Достастық елдерінде қаржыландырудың барлық көздері есебінен жалпы ауданы орташа алғанда 1%-ға аз тұрғын үй пайдалануға берілді (2005 жылғы қаңтар-наурызда – 16% көп).

Көлік. 2006 жылғы қаңтар-наурызда көлік кәсіпорындары тасымалдаған жүк көлемі (құбырларсыз) өткен жылғы тиісті кезеңмен салыстырғанда 6%-ға (2005 жылғы қаңтар-наурызда - 4%), жүк айналымы - 2%-ға өсті (2005 жылғы қаңтар-наурызда - 2%).

Көлік кәсіпорындарында жолаушылар айналымы (қалалық электрлік пен жеңіл таксомоторлықтан басқа) өткен жылғы тиісті кезеңмен салыстырғанда Достастық елдері бойынша орта есеппен 2%-ға өсті (2005 жылғы қаңтар-наурызда - 6%-ға төмендеді), жолаушылар тасымалдау 5%-ға азайған (12%).

Тұтыну рыногы. 2006 жылғы қаңтар-наурызда өткен жылдың тиісті кезеңімен салыстырғанда бөлшек сауда тауар айналымының нақты көлемі (тұрақты бағаларда) Достастық елдерінде орта есеппен 12%-ға өсті (2005 жылғы қаңтар-наурызда - 11%).

Тұтыну рыногындағы баға. 2006 жылғы қаңтар-наурызда Достастықтың бірқатар елдерінің тұтыну рыноктарында инфляциялық прцестердің біршама баяулағаны белгіленді.

Достастық елдеріндегі тұтыну бағаларының деңгейі

(өсім; 2006 жылғы наурыз 2005 жылғы желтоқсанға, %-бен)

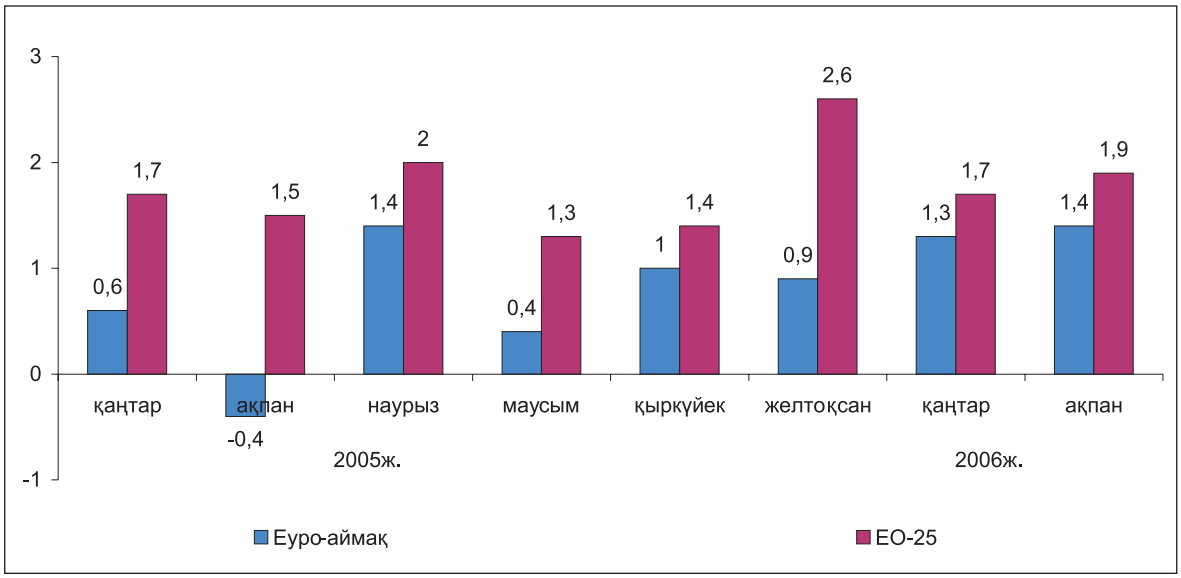

2006 жылғы наурызда 2005 жылғы желтоқсанмен салыстырғанда тұтыну бағаларының ең жоғары өсу қарқыны Ресейде (5%), Молдовада (4,8%), Әзірбайжанда (4,6%) және Арменияда (4,2%) байқалды. Қазақстанда тұтыну бағаларының өсімі 3,2% құрады.

2006 жылғы наурызда азық-түлік тауарлары бағасының ең жоғары өсімі 2005 жылғы желтоқсанмен салыстырғанда Әзірбайжанда (7,0%), Ресейде (6,2%) және Арменияда (6,0%) байқалды. Қазақстанда азық-түлік тауарлары бағаларының өсімі 4,6% құрады.

2006 жылғы наурызда 2005 жылғы желтоқсанмен салыстырғанда азық-түлік емес тауарлар бағаларының ең жоғары өсімі Молдова (2,9%) мен Әзірбайжанда (2,3%) байқалды. Қазақстанда азық-түлік емес тауарлар бағаларының өсімі 1,3% құрады.

Ағымдағы жылғы наурызда 2005 жылғы желтоқсанмен салыстырғанда ақылы қызмет бағаларының ең жоғары өсуі Ресейде (8,0%) және Молдовада (6,6%) белгіленді. Қазақстанда ақылы қызмет бағаларының өсуі 2,7% құрады.

Қаржы. 2006 жылғы наурызда Достастықтың көптеген елдерінің валюталық рыноктарындағы ахуалдың тұрақтылығы сақталды, ұлттық валютаға қарағанда АҚШ долларының мардымсыз ауытқуы және Ресей рублі мен бірыңғай еуропалық валюта бағамдарының өсуі белгіленді. Наурыз айының соңына қарай ағымдағы жылдың ақпан айының соңымен салыстырғанда АҚШ долларының бағамы Грузияда, Тәжікстанда, Түрікменстан мен Украинада өзгеріссіз қалды; Әзірбайжанда 0,4%-ға, Беларусьте – 0,1%, Қазақстанда – 1,4%, Қырғызстанда – 0,2%, Ресейде 1,3% төмендеді. Арменияда, Молдовада және Өзбекстанда АҚШ долларының бағамы бір айда тиісінше 0,1%, 0,4% және 0,8% өсті. 2006 жылғы наурыздың соңында 2005 жылғы желтоқсанның соңымен салыстырғанда Беларусьте, Түрікменстанда және Украинада АҚШ долларының бағамы өзгерген жоқ. Осы кезең ішінде АҚШ долларының бағамы әзірбайжан манатына 1,0%, қазақ теңгесіне - 0,4%, ресей рубліне – 3,5% төмендеді; армян драмы мен қырғыз сомы - 0,2%, грузин лариі - 1,9%, молдова лейі - 1,4%, тәжік сомониі – 0,4%, өзбек сумы – 2,5% арзандады.

Ағымдағы жылдың наурыз айында бірыңғай еуропалық валюта Достастық елдерінің валюталық рыноктарында өз позициясын нығайтты. Ағымдағы жылғы наурыздың соңында ақпан айының соңымен салыстырғанда *еуро бағамы* ұлттық валюталарға қарағанда: Әзірбайжанда, Армения мен Украинада - 2,1%, Беларусьте – 1,8%, Грузияда – 1,9%, Қазақстанда – 0,3%, Қырғызстанда – 1,3%, Молдовада – 2,2%, Ресейде – 0,4%, Тәжікстанда – 1,0%, Түрікменстанда – 2,9%, Өзбекстанда – 2,4% қымбаттады. Наурыз айында болған бірыңғай еуропалық валюта бағамының өсуі ағымдағы жылғы ақпанда байқалған еуро бағамының ТМД елдерінің ұлттық валюталарына қарағанда төмендеуінің орнын толтырды. Нәтижесінде 2006 жылғы наурыздың соңында 2005 жылғы желтоқсанның соңымен салыстырғанда еуро бағамы Әзірбайжанда 1,3%, Арменияда – 2,5%, Беларусьте – 1,8%, Грузияда – 3,8%, Қырғызстанда – 2,0%, Молдовада – 3,4%, Тәжікстанда – 1,2%, Түрікменстанда – 1,9%, Өзбекстанда – 4,4%, Украинада – 2,3% өсті. Сонымен қатар ол Қазақстан мен Ресейде, тиісінше, 2,3% және 2,1% төмендеді.

Сыртқы сауда. Достастық елдері экспортының жалпы көлемі 2006 жылғы қаңтар-ақпанда өткен жылдың тиісті кезеңімен салыстырғанда орташа алғанда 33%, импорт - 30% (2005 жылғы ақпанда экспорттың өсімі 28%, импорт - 22% тең болған) өсті.

2006 жылғы қаңтар-ақпандағы Достастық елдерінің өзара саудасы

(өсім, өткен жылғы тиісті кезеңге %-бен)

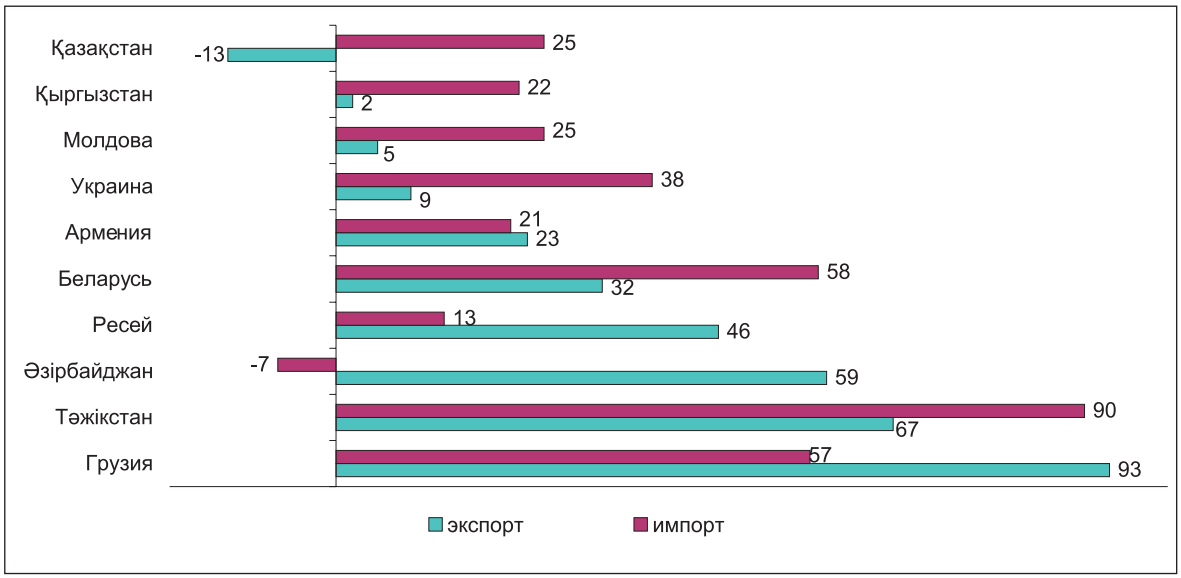

2006 жылғы қаңтар-ақпандағы Достастық елдерінің әлемнің басқа елдерімен экспорттық-импорттық операциялары

(өсім, өткен жылғы тиісті кезеңге %-бен)

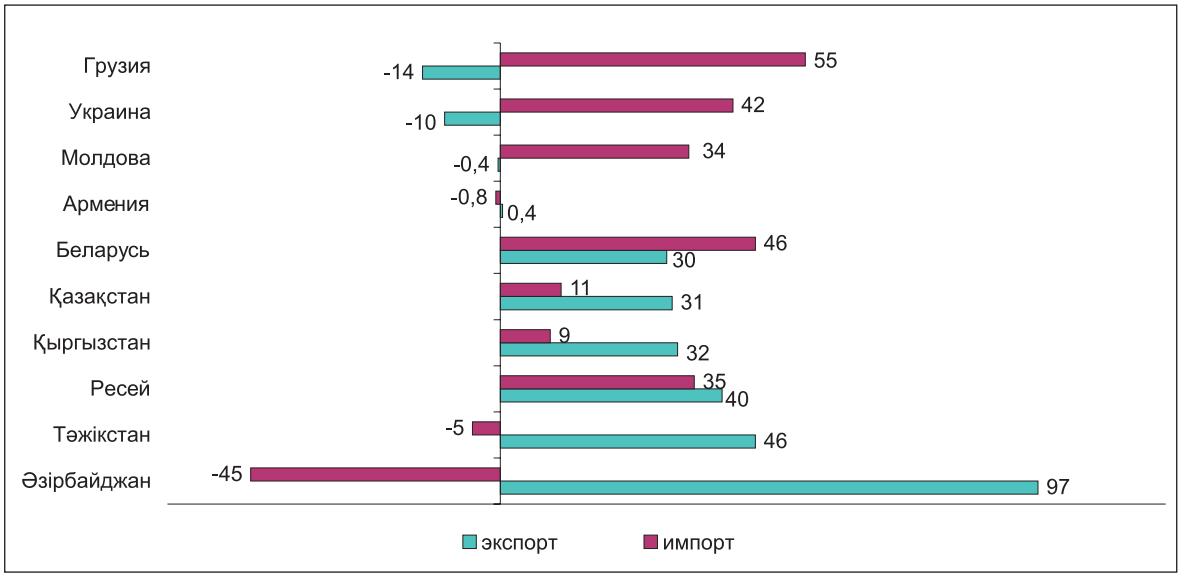

2005 жылғы қаңтар-ақпанмен салыстырғанда Достастық елдері арасындағы экспорт пен импорттың құндық көлемі 31% өсті (2005 жылғы осы кезеңде экспорттың өсімі 11%, импорт – 6% тең болған).

2006 жылғы қаңтар-ақпанда Достастық елдерінің әлемнің басқа елдеріне шығарған тауарлар экспортының құндық көлемі өткен жылдың осы кезеңімен салыстырғанда орташа алғанда 33%, импорт - 30% өсті.

Жалақы. 2006 жылдың қаңтар-наурызында есептелген орташа айлық атаулы жалақы Әзірбайжанда 130 манатты, Армениядa – 55,6 мың драмды, Беларусьте – 534,2 мың беларусь рублін, Қазақстанда – 36,5 мың теңгені, Қырғызстанда – 2648 сомды, Молдовада – 1450 лейді, Ресейде – 9422 рубльді, Тәжікстанда – 103 сомониді, Украинада – 918 гривенді құрады.

Достастық елдеріндегі нақты жалақының деңгейі

(өсім, өткен жылғы тиісті кезеңге %-бен)

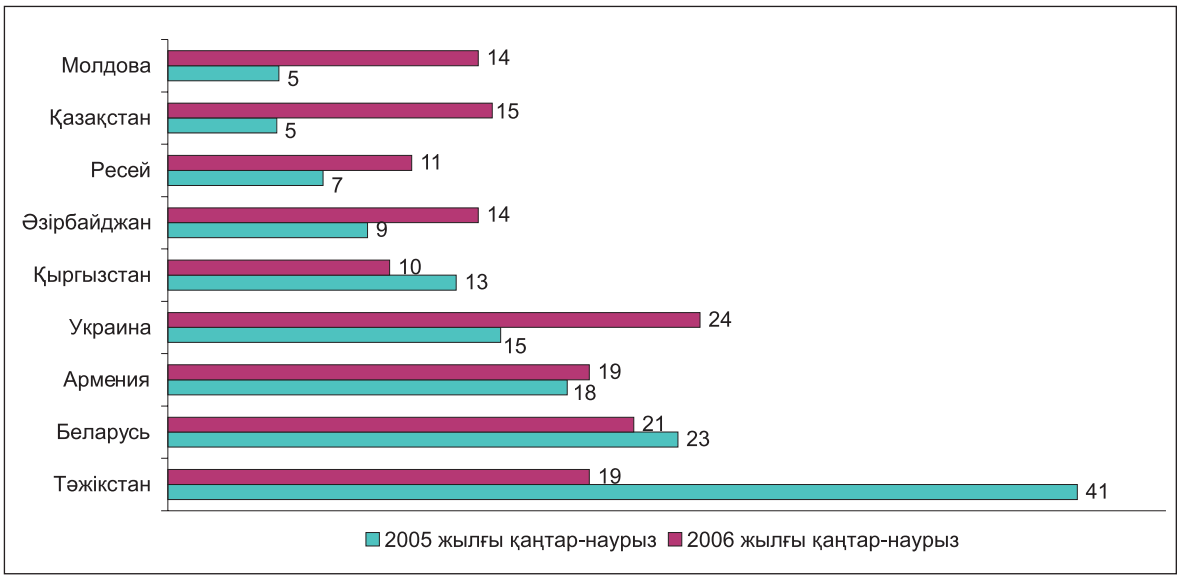

Достастық елдерінің ұлттық (орталық) банктері белгілеген валюталардың ресми бағамдарынан алатын болсақ, орташа жалақы 2006 жылғы наурызда Әзірбайжанда, бағалау бойынша, 145, 2005 жылғы наурызда - 113 АҚШ долларына, Арменияда – 128 және 106, Беларусьте - 260 және 198, Қазақстанда – 300 және 239, Қырғызстанда 70 және 60, Молдовада 118 және 96, Ресейде – 358 және 293, Тәжікстанда – 35 және 29, Украинада 195 және 136 АҚШ долларына сәйкес болды.

Еңбек рыногы. Экономикалық тұрғыдан белсенді халықтың саны (жұмыспен қамтылған және жұмыссыздар) 2006 жылғы қаңтар-наурызда орташа алғанда Достастық елдері бойынша тұтастай 131 миллион адамға бағаланды, соның ішінде Ресейде – 74, Украинада – 22, Қазақстанда 7,9, Беларусьте – 4,4, Әзірбайжанда – 3,9 миллион адам.

Экономикалық тұрғыдан белсенді халықтың құрамында жұмыспен қамтылғандардың үлес салмағы Қазақстандағы, Молдовадағы, Ресейдегі, Украинадағы 92%-дан бастап Беларусьтегі 98%-ға дейін өзгеріп отырады.

Достастық елдерінде тіркелген жұмыссыздық деңгейі

(2006 жылғы наурыздың соңына; экономикалық тұрғыдан белсенді халыққа % -бен;)

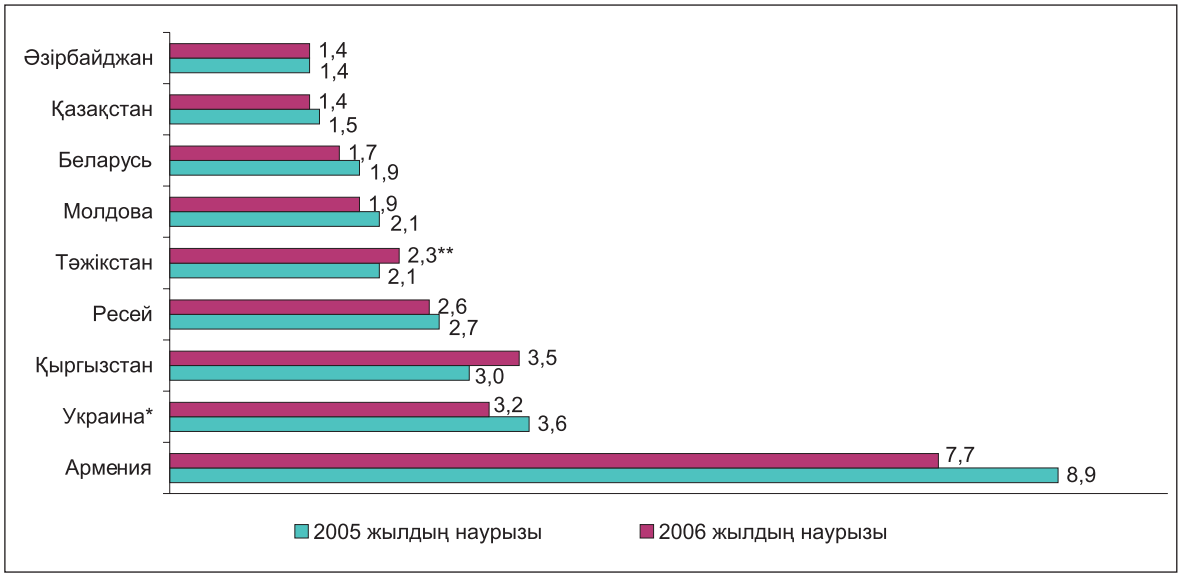

**Жұмысқа қабілетті жастағы жұмысқа қабілетті халыққа %-бен.*
***Ақпан.*

Көрсетілген кезең ішінде жұмыспен қамту қызметтеріне хабарласқан жұмыссыз азаматтардың жалпы санынан (өткен кезеңдерде жұмыспен қамту қызметтеріне жұмыс іздеп хабарласқандар санынан жұмысқа орналастырылғандарды қоса) Әзірбайжанда – 49,9%, Арменияда – 24,4%, Беларусьте – 59,4%, Қазақстанда – 54,9%, Қырғызстанда – 37,8%, Молдовада - 27,0%, Ресейде - (жұмысқа орналастырылған жұмыссыздар) – 26,0%, Тәжікстанда (қаңтар-ақпанда) – 13,1%, Украинада – 47,0% жұмысқа орналастырылды.

14.2 ЕО ЖӘНЕ ЕУРО-АЙМАҚ ЕЛДЕРІНІҢ ӘЛЕУМЕТТІК-ЭКОНОМИКАЛЫҚ ДАМУЫНЫҢ НЕГІЗГІ КӨРСЕТКІШТЕРІ

Жалпы ішкі өнім. Еуростаттың алдын ала деректері бойынша 2005 жылдың төртінші тоқсанында маусымдық ауытқуларға бейімделген жалпы ішкі өнімнің (ЖІӨ) көлемі 2004 жылдың тиісті кезеңімен салыстырғанда Еуро-аймақта 1,8%-ға, ЕО-25-те – 2,0%-ға өсті. Есеп берген елдер ішінде ең көп өсімге Латвияда (2,7%), Литвада (2,5%), Эстонияда (2,2%) қол жеткізілді, ал ең көп төмендеуі - Португалияда (0,1%) байқалды.

ЕО-25-тің негізгі серіктестері арасында АҚШ пен Жапонияда ЖІӨ-нің өсуі 2005 жылдың төртінші тоқсанында өткен жылдың тиісті тоқсанымен салыстырғанда - тиісінше, 0,4% және 1,3% құрады.

2005 жылдың төртінші тоқсанында өткен тоқсанмен салыстырғанда Еуро-аймақ және ЕО-25-ке мүше елдер арасында ЖІӨ-нің ең көп өсуі Эстонияда (11,5%), Латвияда (10,5%), Литвада (8,7%), Словакияда (7,6%), ал ең аз өсуі – Италияда (0,5%), Португалияда (0,7%) байқалды. АҚШ пен Жапониядағы ЖІӨ - тиісінше, 3,2% және 4,3% құрады.

2005 жылы Еуро-аймақ пен Ео-дағы ЖІӨ-нің серпіні

%, өткен жылдың тиісті кезеңімен салыстырғанда

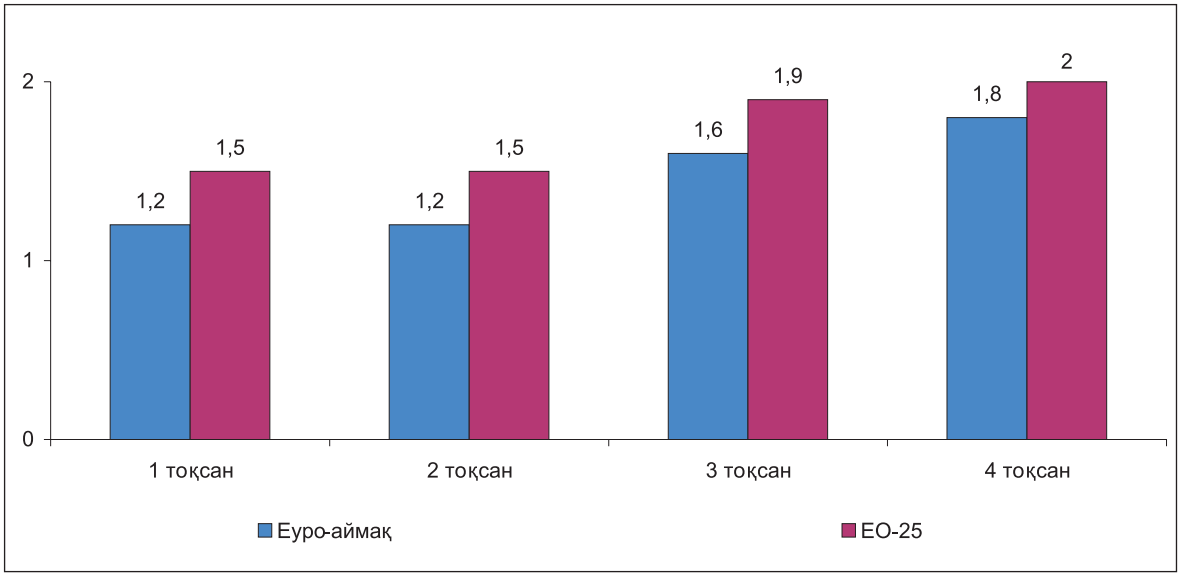

Өнеркәсіп өндірісі. Еуростаттың алдын ала деректері бойынша 2006 жылдың ақпанында маусымдық ауытқуларға бейімделген өнеркәсіп өндірісінің көлемі 2005 жылдың ақпанымен салыстырғанда Еуро-аймақта 3,2%-ға, ЕО-25-те – 2,9%-ға өсті. Өндіріс көлемінің ең көп өсуі Еуро-аймақ пен ЕО-25-тің күрделі тауарлар секторында 5,8%, энергетикалық тауарлар секторында – тиісінше, 2,8% және 1,3% байқалды. Өндіріс көлемінің өсуі Еуро-аймақ пен ЕО-25-тің ұзақ мерзімді пайдаланылатын тауарлар секторында 2,7% және 3,7% байқалды. Өнеркәсіп өндірісі көлемінің ең аз өсуі Еуро-аймақ пен ЕО-25-тің қысқа мерзімді пайдаланылатын тауарлар секторында 2,2% байқалды.

Секторлар бойынша өнеркәсіп өнімдері көлемінің өзгеру серпіні

өткен жылдың тиісті айымен салыстырғанда, %

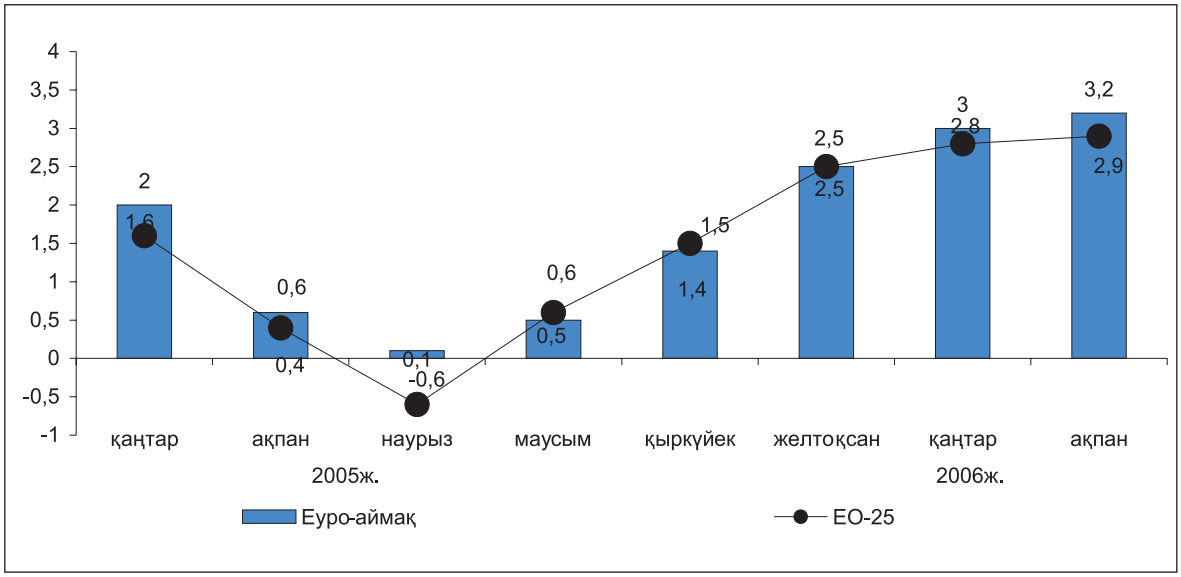

2006 жылдың ақпанында өткен жылдың ақпанымен салыстырғанда есеп берген еуропа елдері ішінде өндіріс көлемінің өсуі Еуро-аймақ пен ЕО-25-тің 17 елінде, төмендеуі – 6 елінде байқалды. Өндіріс көлемінің ең көп өсуі Чехия мен Литвада – 11,8%, Венгрияда – 11,6%, Люксембург пен Польшада – 10,1% байқалды. Өндіріс көлемінің төмендеуі Ирландияда – 5,3%, Грециядa – 1,7%, Португалия мен Ұлыбританияда – 1,4% тіркелді.

2006 жылдың ақпанында 2005 жылдың қаңтарымен салыстырғанда есеп берген еуропа елдері арасында өнеркәсіп өндірісінің көлемінің өсуі - 9 елде, төмендеуі – 14 елде байқалды. Ең көп өсім Дания мен Польшада – 1,8%, Нидерландыда – 1,4% және Германияда – 1,0% тіркелді. Өнеркәсіп өндірісі көлемінің ең көп төмендеуі Ирландияда– 15,2%, Португалияда – 4,6%, Люксембургте – 2,7% тіркелді.

Бөлшек сауда. Еуростаттың алдын ала деректері бойынша бөлшек сауда тауар айналымының көлемі 2006 жылдың ақпанында 2005 жылдың тиісті айымен салыстырғанда ЕО-25-те – 1,9%-ға, Еуро-аймақта 1,4%-ға өсті. Бөлшек сауда көлемінің өсуі Еуро-аймақ пен ЕО-25-тің барлық тауар топтары бойынша байқалды. Ең көп өсуі ЕО-25-тің шаруашылық тауарлары саудасында – 3,1%, азық-түлік емес тауарлар саудасында 2,3% тіркелді. Еуро-аймақта көлемнің ең көп өсуі шаруашылық тауарлары саудасында – 2,3%, азық-түлік емес тауарлар саудасында – 1,8% байқалды. Бөлшек сауда тауар айналымы көлемінің ең аз өсуі Еуро-аймақ пен ЕО-25-тің азық-түлік тауарлары саудасында байқалды.

2006 жылдың ақпанында өткен аймен салыстырғанда бөлшек сауда көлемі ЕО-25-те – 0,1%-ға өсті, Еуро-аймақта – 0,1%-ға ал төмендеді. Мұның өзінде, Еуро-аймақтың барлық тауар топтары бойынша бөлшек сауда тауар айналымы көлемінің төмендеуі, ал ЕО-25-те керісінше өсуі байқалды.

Бөлшек сауда көлемінің өзгеру серпіні

өткен жылдың тиісті айымен салыстырғандағы өзгерісі %-бен

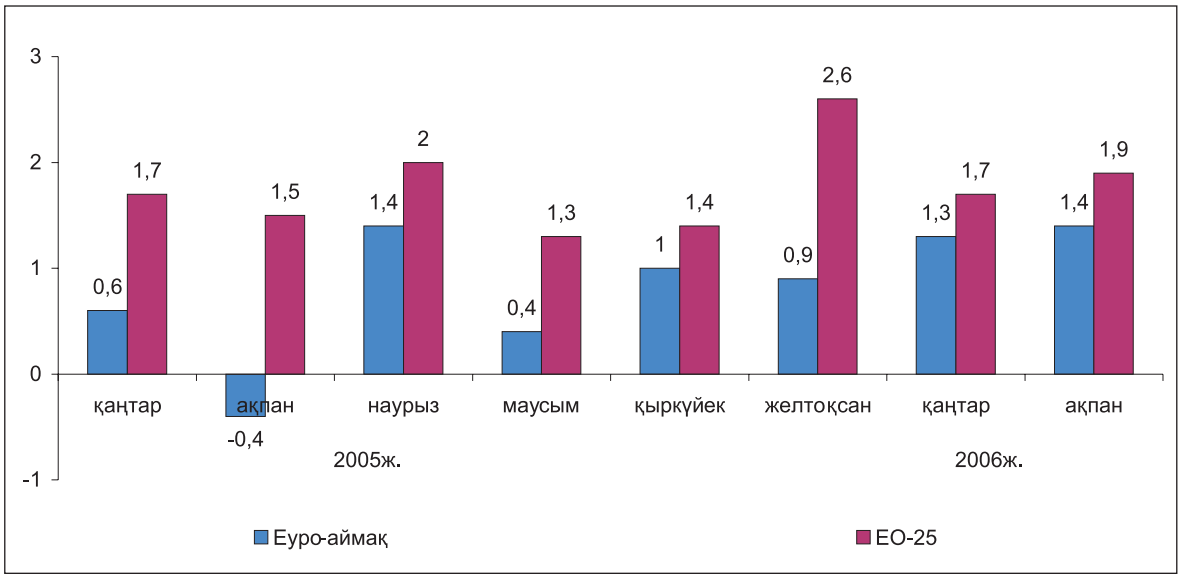

2006 жылдың ақпанында 2005 жылдың тиісті айымен салыстырғанда Еуро-аймақ пен ЕО-25-тің барлық елдерінде бөлшек сауда көлемінің өсуі байқалды, Бельгиядан басқа, онда 4,6%-ға төмендеген. Бөлшек сауда көлемінің ең көп өсуі Латвияда – 15,1%, Эстонияда – 12,7% және Люксембургте – 9,2%, ал ең аз төмендеуі Италияда– 0,1%, Испанияда – 0,4% және Германияда – 0,7% байқалды.

2006 жылдың ақпанында өткен аймен салыстырғанда есеп берген Еуро-аймақ және ЕО-25 елдері арасында бөлшек сауда көлемінің төмендеуі Финляндияда – 2,0%, Германия және Словенияда– 1,1%, Дания және Нидерландыда – 0,8%, Бельгияда – 0,5%, Италияда – 0,1% байқалды. Бөлшек сауда көлемінің ең көп өсуі Люксембургте – 3,1%, Греция және Словакияда– 1,9%, ең аз өсуі Литва және Кипрда – 0,1%, байқалды. Португалияда бөлшек сауда көлемі ағымдағы жылдың қаңтарындағы деңгейде өзгеріссіз қалды.

Сыртқы сауда. Еуростаттың алдын ала деректері бойынша сауда балансының дефициті басқа елдермен бірге Еуро-аймақта 2006 жылдың ақпанында 3,1 млрд. еуроны құрады, ал 2005 жылдың ақпанында профицит – 3,4 млрд. еуро болған. 2006 жылғы қаңтардағы сыртқы сауда балансы туралы деректер нақтыланып, дефицит – 9,5 млрд. еуроны құрады (2005 жылғы қаңтарда ол– 1,6 млрд. еуро болған).

Бағалау бойынша, 2006 жылдың ақпанында ЕО-25-тің сыртқы сауда балансының дефициті 15,0 млрд. еуро болды, 2005 жылғы ақпанда ол 7,0 млрд. еуроны құраған. 2006 жылғы қаңтардағы сыртқы сауда балансы туралы нақтыланған деректер бойынша сауда балансының дефициті 24,7 млрд. еуроны құрады, ал 2005 жылдың тиісті кезеңінде– 13,9 млрд. еуро болды.

2006 жылғы қаңтарда өткен жылдың тиісті кезеңімен салыстырғанда негізгі серіктестермен сауда көлемі ЕО-25-те өсті. Импорт көлемінің ең көп өсуі Ресейден (60%), Норвегиядан (40%), Қытайдан (36%), Үндістаннан (29%) және Оңтүстік Кореядан (27%) әкелінген импортқа тіркелсе, ал экспорт көлемінің ең көп өсуі – Ресейде (26%), Қытай және Бразилияда (24%), Түркияда (23%) тіркелді.

2006 жылғы қаңтарда ЕО-25 елдері арасында сауда балансы профицитінің ең көп көлемі Германияда (12,2 млрд. еуро), Ирландияда (2,6% млрд. еуро), Нидерландыда (2,2 млрд. еуро), Швецияда (1,6 млрд. еуро), ал сауда балансы дефицитінің ең көп көлемі Ұлыбританияда (9,6 млрд. еуро), Испанияда (6,5 млрд. еуро), Францияда (4,5 млрд. еуродан) және Италияда (4,1%) тіркелді.

Баға

Инфляция. Еуростаттың алдын ала деректері бойынша Еуро-аймақ пен ЕО-25-тегі инфляцияның жылдық өсімі 2006 жылдың ақпанымен салыстырғанда 2006 жылғы наурызда – тиісінше, 0,6%-ға және 0,5%-ға өсті. 2005 жылдың тиісті кезеңімен салыстырғанда бағаның өсуі: Еуро-аймақта – 2,2%, ЕО-25-те – 2,1% құрады.

Еуро-аймақтағы тауарлар мен қызметтерге баға деңгейінің өзгеру серпіні

өткен жылдың тиісті кезеңіне %-бен

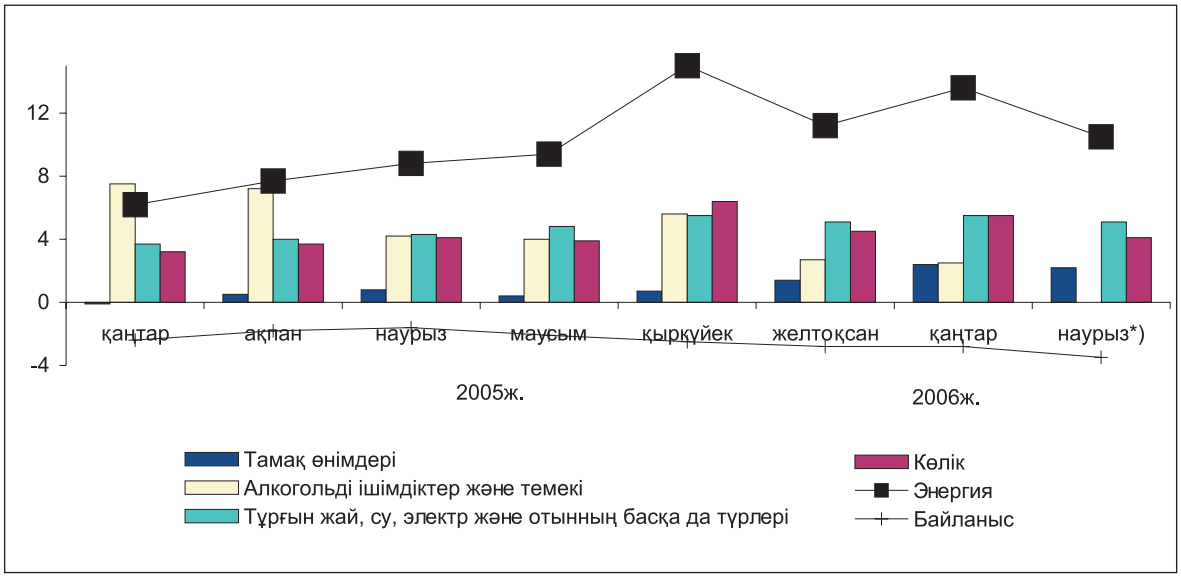

**) Алдын ала деректер.*

Қолда бар деректер бойынша ЕЕА-дағы (Еуропалық экономикалық кеңістік елдері) инфляцияның жылдық өсімі 2006 жылғы наурызда 2005 жылғы наурызбен салыстырғанда 2,1%-ға, ал 2005 жылғы ақпанмен салыстырғанда 0,5%-ға өсті.

2006 жылдың наурызында өткен жылдың тиісті айымен салыстырғанда баға деңгейінің өсімі есеп берген барлық еуропа елдерінде байқалды. Баға деңгейінің ең көп өсімі Латвияда (6,6%), Словакияда (4,3%), Эстонияда (4,0%) және Испанияда (3,9%) тіркелді.

Өнеркәсіп өнімін өндірушілер бағасы. Еуростаттың алдын ала деректері бойынша өнеркәсіп өнімін өндірушілер бағасы 2006 жылдың наурызында 2005 жылғы тиісті аймен салыстырғанда Еуро-аймақ пен ЕО-25-те – тиісінше 5,1%-ға және 6,6%-ға өсті.

Бағаның өсімі өнеркәсіптің барлық секторларында тіркелді. Бағаның ең көп өсуі 2006 жылдың наурызында өткен жылдың тиісті айымен салыстырғанда ЕО-25 пен Еуро-аймақтың энергетикалық тауарлар секторында – тиісінше, 23,1% және 17,4%, аралық тауарлар секторында – тиісінше 2,6% және 2,5% тіркелді.

Секторлар бойынша өнеркәсіп өнімін өндірушілер бағасының өзгеру серпіні

өткен жылдың тиісті айымен салыстырғанда %

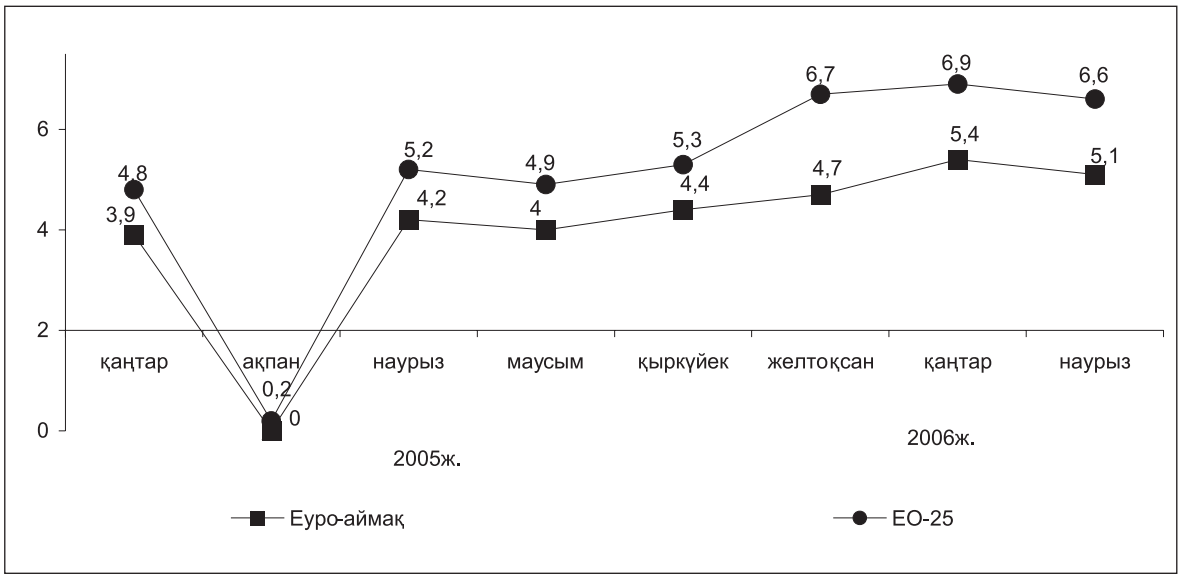

2006 жылдың наурызында 2005 жылдың тиісті кезеңімен салыстырғанда ЕО-25-тің есеп берген көптеген елдерінде барлық елдердегі өнеркәсіп өнімін өндірушілер бағасының өсуі тіркелді. Өнеркәсіп өнімін өндірушілер бағасы деңгейінің ең көп өсімі Ұлыбританияда – 14,7%, Данияда – 10,7%, Словакияда – 9,9% және Нидерландыда – 9,4%, ең аз өсімі – Чехияда – 0,3% тіркелді.

2006 жылдың наурызында өткен аймен салыстырғанда өнеркәсіп өнімін өндірушілер бағасының ең көп өсуі Данияда – 1,3%, Финляндияда – 0,9%, Венгрия және Швецияда – 0,8% тіркелді. Бағаның төмендеуі Литва мен Нидерландыда– 0,2% байқалды.

Жұмыссыздық деңгейі. Еуростат деректері бойынша жұмыссыздықтың деңгейі 2006 жылдың наурызында ЕО-25-те экономикалық тұрғыдан белсенді халық санына 8,4% (2005 жылғы наурызда – 8,9%), Еуро-аймақта 8,1% (8,8%) құрады.

2006 жылдың наурызында жұмыссыздықтың ең төмен деңгейі Ирландияда – 4,2%, Данияда – 4,3% тіркелді. ЕО-25 елдері арасында жұмыссыздықтың ең жоғары деңгейі Польшада (16,8%), Словакияда (15,7%) байқалды.

Соңғы он екі ай ішінде (2005 жылдың наурызынан бергі) жұмыссыздық деңгейінің өсуі Люксембургте (4,3%-дан 4,8%-ға дейін), Венгрияда (6,8%-дан 7,4%-ға дейін), Мальтада (7,2%-дан 8,1%-ға дейін), Португалияда (7,4%-дан 7,6%-ға дейін), ал ең көп төмендеуі – Литвада (9,2%-дан 6,4%-ға дейін), Словакияда (16,7%-дан 15,7%-ға дейін), Испанияда (9,9%-дан 8,7%-ға дейін), Эстонияда (8,8%-дан 5,3%-ға дейін) және Польшада (18,0%-дан 16,8%-ға дейін) байқалды. 2006 жылдың наурызында 2005 жылғы наурызбен салыстырғанда еркектер арасындағы жұмыссыздық деңгейі ЕО-25-те 8,0%-дан 7,5%-ға дейін, Еуро-аймақта – 7,6%-дан 7,0%-ға дейін төмендеді. Әйелдер арасындағы жұмыссыздық деңгейі Еуро-аймақта 10,3%-дан 9,5%-ға дейін, ЕО-25-те 10,0%-дан 9,5%-ға дейін төмендеді.

25 жасқа дейінгі жұмыссыздар деңгейі ЕО-25 аумағында Нидерландыдағы 6,8% бен Польшадағы 34,2% арасында ауытқып тұр. 2006 жылдың наурызында жастар арасындағы жұмыссыздық өткен жылдың тиісті кезеңімен салыстырғанда Еуро-аймақта 18,4%-дан 17,5%-ға дейін, ЕО-25-те – 19,0%-дан 18,3%-ға дейін төмендеді.

Еростаттың алдын ала деректері бойынша 2006 жылдың наурызында Еуро-аймақта 11,8 млн., ЕО-25-те – 18,2 млн. еркектер мен әйелдер жұмыссыз болды. Бұл деректер ХЕО (Халықаралық Еңбек Ұйымы) критерийлерін ескере отырып түзетілген.

14.3 2006 ЖЫЛДЫҢ СӘУІРІНДЕ ЖЕКЕЛЕГЕН ТАУАРЛАРДЫҢ ӘЛЕМДІК РЫНОГЫНЫҢ КОНЪЮНКТУРАСЫ

Энергетикалық тауарлар. World Bank деректері бойынша 2006 жылдың сәуірінде 2006 жылдың наурызымен салыстырғанда бағаның өсуі мұнай маркаларының барлық түрлеріне тіркелді: Brent маркалы мұнай бағасы – 13,1%, WTI (Техас Батыс штаты) маркалы мұнай бағасы – 10,3%, Dubai маркалы мұнай бағасы – 11,1%. Шикі мұнайдың бағасы - орташа споты 11,5%-ға өсті. Табиғи газдың бағасы АҚШта 2,7%-ға, Еуропада – 3,1%-ға өсті.

Мұнайдың әлемдік бағасының серпіні

(доллар/баррель)

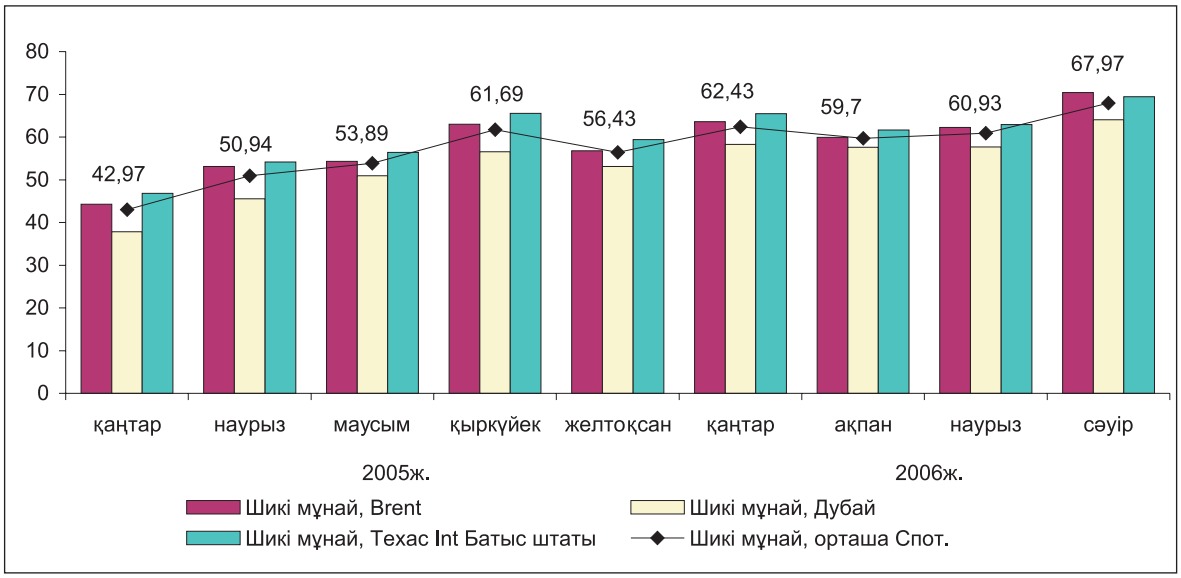

Металдар. 2006 жылдың сәуірінде 2006 жылдың наурызымен салыстырғанда металдардың әлемдік рыногында бағаның өсуі байқалды. Мырыштың (27,6%), мыстың (25,2%), никельдің (20,4%), қалайының (11,5%), алюминийдің (7,9%) бағасы өсті. Бағаның төмендеуі қорғасынға ғана байқалды – 1,8%. Қымбат металдар рыногында алтын бағасының – 9,6%-ға, күміс бағасының – 21,7%-ға өскені байқалды. Болаттың барлық түрлері (соның ішінде білеуше-болаттар) мен темір кенінің бағасы 2006 жылдың наурызындағы деңгейде өзгеріссіз қалды.

Металдардың және болаттың әлемдік бағасы

(доллар/тонна)

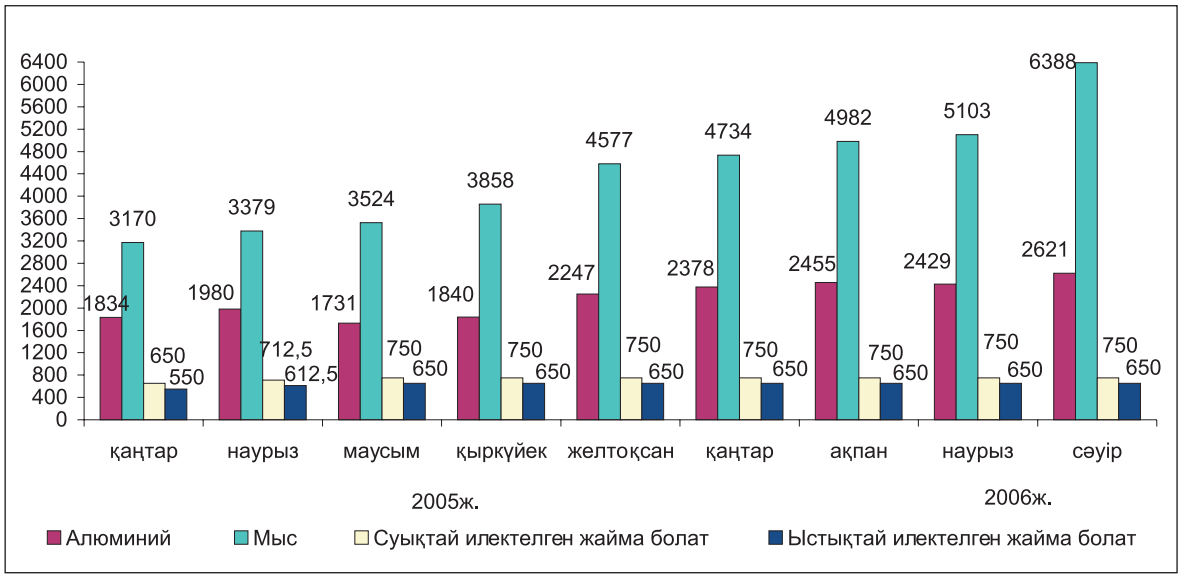

Ауыл шаруашылығы және азық-түлік тауарлары. 2006 жылдың сәуірінде 2006 жылдың наурызымен салыстырғанда ауыл шаруашылығы тауарларының әлемдік рыногында әртүрлі үрдістер байқалды.

Сонымен, Канададан әкелінген бидайдың бағасы 1,1%-ға, АҚШ-тың HRW бидайының бағасы 3,4%-ға өссе, АҚШ-тың SRW бидайының бағасы – 1,3%-ға төмендеді. Жүгерінің бағасы 2,3%-ға өсті. Шайдың бағасы (3 аукционның орташа мәні) – 11,5%-ға өсті. 2006 жылдың сәуірінде өткен аймен салыстырғанда Тай күріші бағасының 0,4%-ға төмендегені байқалды.

2006 жылдың сәуірінде 2006 жылдың наурызымен салыстырғанда қанттың барлық түрлері бағасының өсуі тіркелді. АҚШ-тың ішкі рыногында қант бағасы 2,3%-ға, ЕО-ның ішкі рыногында қант бағасы 1,3%-ға, әлемдік рынокта 1,5%-ға өсті.

Сиыр етінің бағасы 1,4%-ға, қой етінің бағасы 1,3%-ға өсті.

Бидайдың әлемдік бағасының серпіні

(доллар\ тонна)

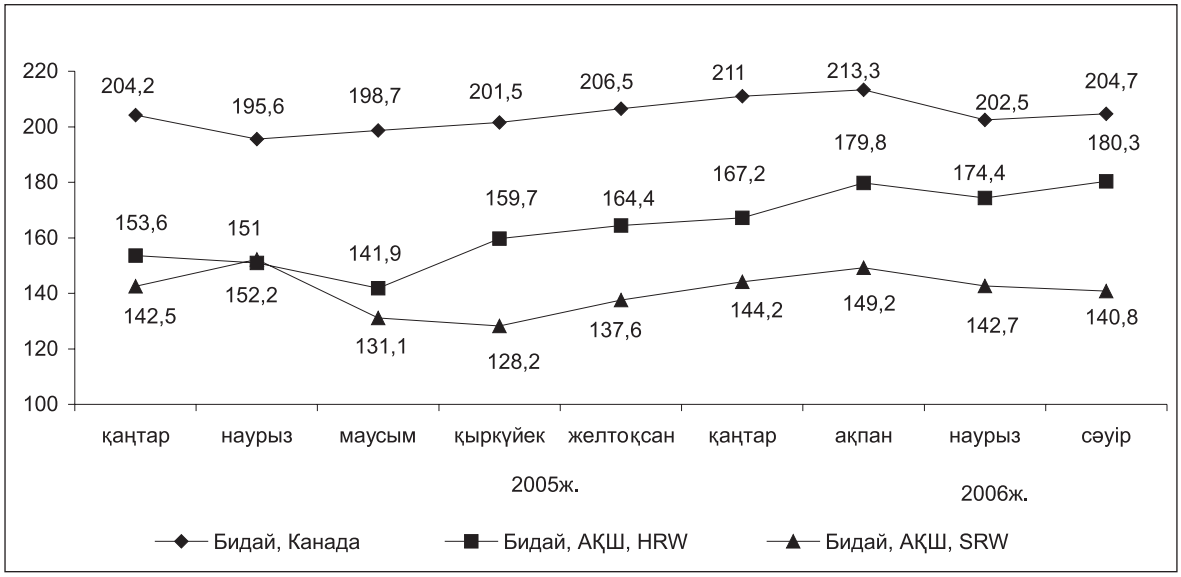

Шикізат және тыңайтқыштар. 2006 жылдың сәуірінде 2006 жылдың наурызымен салыстырғанда Камеруннан және Малайзиядан әкелінген сүрек (ағаш материалы) бағасының 0,9%-ға, Малайзиядан әкелінген сүрек (бөрене) бағасының – 1,8%-ға өскені байқалды. Бағаның өсуі каучуктың барлық түрлеріне тіркелді. A Index мақтасының бағасы 4,3%-ға, Memphis мақтасының бағасы – 1,1%-ға төмендеді. Диаммониум фосфатының бағасы 1,6%-ға өсті. Калий хлоридінің бағасы 3,9%-ға өсті, ал тау фосфатының бағасы 2006 жылдың наурызындағы деңгейде өзгеріссіз қалды.

Шикізаттың әлемдік бағасы

(цент/кг)

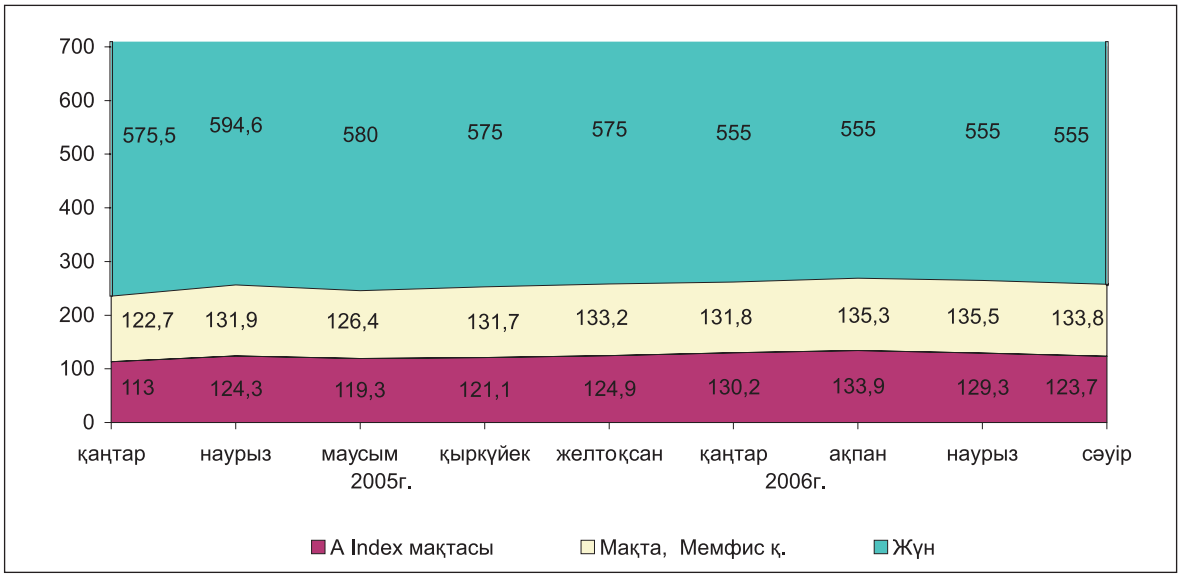

Қазақстан Республикасы
Статистика агенттігінің
Төрағасы **Б.Сұлтанов**

1. КРАТКИЕ ИТОГИ СОЦИАЛЬНО-ЭКОНОМИЧЕСКОГО РАЗВИТИЯ РЕСПУБЛИКИ КАЗАХСТАН В ЯНВАРЕ-АПРЕЛЕ 2006 года

Макроэкономические тенденции. Объем валового внутреннего продукта, по оперативным данным, в январе-марте 2006г. составил в текущих ценах 1989,5 млрд. тенге. Рост реального ВВП по сравнению с аналогичным периодом 2005г. составил 107,7%. В структуре ВВП доля производства товаров составила 37% от ВВП, услуг – 58,4%.

Индекс потребительских цен в апреле 2006г. по сравнению с декабрем 2005г. составил 103,7%. Цены на продовольственные товары возросли на 5,1%, непродовольственные товары – на 1,9%, платные услуги – на 3,3%. Цены предприятий-производителей промышленной продукции в апреле 2006г. повысились по сравнению с декабрем 2005г. на 8,0%.

Численность безработных в апреле 2006г., по экспертной оценке, составила 621,2 тыс. человек, уровень безработицы – 8,0% к численности экономически активного населения, в том числе численность лиц, зарегистрированных в органах занятости в качестве безработных, на конец апреля т.г. составила 113,4 тыс. человек, их доля в численности экономически активного населения – 1,4%.

Реальный сектор экономики. Объем промышленного производства в январе-апреле 2006г. составил в действующих ценах 1872,2 млрд. тенге, что на 2,7% больше, чем в январе-апреле 2005г. В горнодобывающей промышленности объем производства по сравнению с аналогичным периодом 2005г. снизился на 0,7%, в производстве и распределении электроэнергии, газа и воды возрос на 5,4%, в обрабатывающей - возрос на 6,2%.

Объем валовой продукции сельского хозяйства в январе-апреле 2006г. составил в текущих ценах 107,0 млрд. тенге и по сравнению с январем-апрелем 2005г. увеличился на 4,1%.

Общий объем грузоперевозок (с учетом оценки объема перевозок грузов нетранспортными организациями и предпринимателями, занимающимися коммерческими перевозками) в январе-апреле 2006г. составил 562,0 млн. тонн и по сравнению с соответствующим периодом 2005г. возрос на 4,7%.

Объем розничного товарооборота (без оборота общественного питания) за отчетный период составил 450,7 млрд. тенге и увеличился по сравнению с январем-апрелем 2005г. на 13,2%.

Объем инвестиций в основной капитал в январе-апреле 2006г. составил 619,4 млрд. тенге, что в 1,3 раза выше, чем в январе-апреле 2005г.

По состоянию на 1 мая 2006г. в республике зарегистрировано 235000 юридических лиц, в том числе с численностью до 50 человек - 221042. Действующих юридических лиц – 180744. Среди действующих юридических лиц малые предприятия составляют - 167654, из них субъектов малого бизнеса – 121173.

Внешняя торговля. Внешнеторговый оборот Казахстана (данные Комитета таможенного контроля Министерства финансов Республики Казахстан, без учета неорганизованной торговли) в январе-марте 2006г. составил 11400,0 млн. долл. США и по сравнению с январем-мартом 2005г. увеличился на 26,5%, в том числе экспорт – 7357,5 млн. долл. США (увеличился на 30,1%), импорт – 4042,5 млн. долл. США (увеличился на 20,5%).

Финансы. Объем доходов в Государственный бюджет Республики Казахстан, по оперативным данным Министерства финансов РК, на 1 апреля 2006г. составил 556,8 млрд. тенге, что на 40,6% больше, чем на 1 апреля 2005г., затраты – 430,2 млрд. тенге (на 53,9%).

По данным Нацбанка Республики Казахстан, кредитные вложения банков второго уровня в отрасли экономики, на 1 апреля 2006г. составили 2733,2 млрд. тенге. Наблюдается устойчивая динамика их увеличения. В общем объеме кредитных вложений доля долгосрочных кредитов составила 70,3%, доля кредитов в иностранной валюте – 49,8%. Объем депозитов в банковской системе на 1 апреля 2006г. составил 1895,9 млрд. тенге, что на 37,3% больше, чем на 1 апреля 2005г., в том числе депозиты (вклады) населения 629,8 млрд. тенге, что на 34,6% больше, чем на 1 апреля 2005г.

Доходы населения. В марте 2006г., по оценке, среднедушевые номинальные денежные доходы населения составили 17202 тенге и увеличились по сравнению с мартом 2005г. на 23,6%, реальные денежные доходы – на 13,5%.

Среднемесячная номинальная заработная плата, начисленная работникам в марте 2006г., составила 38658 тенге и возросла по сравнению мартом 2005г. на 24%. Реальная заработная плата увеличилась на 13,8%.

ОСНОВНЫЕ СОЦИАЛЬНО-ЭКОНОМИЧЕСКИЕ ИНДИКАТОРЫ

	Единица измерения	Январь-апрель 2006г.	Апрель 2006г.	В % к соответствующему периоду предыдущего года		Апрель 2006г. в % к марту 2006г.
				январь-апрель 2006г.	апрель 2006г.	
А	Б	1	2	3	4	5
Экономические показатели						
Валовой внутренний продукт[1)]	млрд. тенге	1989,5		107,7		
Объем промышленной продукции (товаров, услуг)	млрд. тенге	1872,2	520,1	102,7	104,6	98,5
Объем валовой продукции сельского хозяйства	млрд. тенге	107,0	29,5	104,1	104,9	99,4
Перевозки грузов всеми видами транспорта	млн. тонн	562,0	148,5	104,7	104,9	104,7
Объем услуг связи (темп роста в сопоставимых ценах), по оперативным данным	млрд. тенге	83,1	21,8	131,5	136,1	107,2
Розничный товарооборот по всем каналам реализации	млрд. тенге	450,7	116,6	113,2	113,9	100,0
Внешнеторговый оборот[1)5)]	млн. долл. США	11400,0	4418,7	126,5	136,7	126,9
в том числе:						
экспорт		7357,5	2876,3	130,1	143,4	127,2
импорт		4042,5	1542,4	120,5	125,8	126,3
Инвестиции в основной капитал	млрд. тенге	619,4	172,1	129,5	124,9	106,4
Индекс потребительских цен				108,5	103,7[2)]	100,5
Индекс цен производителей промышленной продукции				122,9	108,0[2)]	101,5
Численность безработных (оценка)	тыс. человек		621,2		97,4	96,1
Среднедушевой денежный доход (оценка)[1)]	тенге	49530	17202	125,2*	123,6*	105,8
Реальный денежный доход (оценка)[1)]	в %			115,5*	113,5*	105,0
Среднемесячная заработная плата одного работника[1)]:						
номинальная	тенге	36474	38658	124,8	124,0	106,0
реальная	в %			115,1	113,8	105,2
Финансовые показатели[3)]						
Денежная масса М3[4)]	млрд. тенге		2332,6		133,6	107,2
Наличные деньги в обращении[4)]	млрд. тенге		436,7		119,7	108,0
Депозиты в банковской системе[4)]	млрд. тенге		1895,9		137,3	107,0
в т.ч. депозиты населения	млрд.тенге		629,8		134,6	103,2
Кредитование БВУ отраслей экономики и населения[4)]	млрд. тенге		2733,2		168,4	102,5
в т.ч. долгосрочные кредитные вложения	млрд.тенге		1921,7		177,0	104,5

[1)] Графа 1 – январь-март 2006г.; графа 2 – март 2006г.; графа 3 – январь-март 2006г. в % к январю-марту 2005г.; графа 4 – март 2006г. в % к марту 2005г.; графа 5 – март 2006г. в % к февралю 2006г.
[2)]К декабрю 2005г.
[3)]Графа 2 - на начало периода; графа 4 - 1.04.06 к 1.04.05; графа 5 - 1.04.06 к 1.03.06.
[4)] По данным Нацбанка РК.
[5)]Данные Комитета таможенного контроля Министерства финансов Республики Казахстан, без учета неорганизованной торговли.
** В % к уточненным данным за январь-март и март 2005г.*

Примечание: Объем промышленной продукции приведен по структуре предприятий соответствующих лет. Розничный товарооборот по всем каналам реализации не учитывает услуги общественного питания.

2. ПРОИЗВОДСТВО ТОВАРОВ И УСЛУГ

2.1 ВАЛОВОЙ ВНУТРЕННИЙ ПРОДУКТ

Объем произведенного валового внутреннего продукта (ВВП) Казахстана за 1 квартал 2006 года по оперативным данным определился в сумме 1 989,5 млрд. тенге. Темпы изменения его реального объема составили 107,7% к соответствующему периоду 2005 года.

Прирост ВВП на 7,7% обусловлен увеличением реальных объемов производства добавленной стоимости во всех отраслях экономики: в промышленности – на 1,8%, сельском хозяйстве – на 3,8%, строительстве – на 36,9%, транспорте – на 6,5%, связи – на 30%, торговли – на 9,3%.

За 1 квартал 2006 года индекс-дефлятор в целом по экономике составил 112% к соответствующему периоду предыдущего года, в том числе в производстве товаров – 109,8%, в производстве услуг – 111,5%.

В структуре ВВП текущего периода доли производства товаров и производства услуг составили 37% и 58,4% соответственно. Основную долю в производстве ВВП составляет промышленность (31,5%).

Производство ВВП за 1 квартал 2006 года характеризуется следующими данными:

	ВДС, чистые налоги на продукты и импорт в текущих ценах, млрд.тенге, январь-март 2006г.	Индекс физического объема, январь-март 2006г. к январю-марту 2005г., в %	Структура ВВП, в %		Дефлятор, январь-март 2006г. к январю-марту 2005г., в %
			январь-март 2006г.	январь-март 2005г.	
Валовой внутренний продукт	1989,5	107,7	100,0	100,0	112,0
Производство товаров	737,0	104,7	37,0	38,9	109,8
Сельское хозяйство, лесоводство, рыболовство	37,9	103,8	1,9	1,8	126,0
Промышленность	626,8	101,8	31,5	34,0	109,6
Строительство	72,3	136,9	3,6	3,1	104,6
Производство услуг	1161,0	109,9	58,4	57,4	111,5
Торговля, ремонт автомобилей и изделий домашнего пользования	283,3	109,3	14,2	14,3	109,9
Гостиницы и рестораны	16,9	116,0	0,9	0,8	111,3
Транспорт	172,7	106,5	8,7	9,3	105,2
Связь	41,2	130,0	2,1	1,8	108,2
Финансовая деятельность	58,2	115,1	2,9	3,0	102,0
Операции с недвижимым имуществом, аренда и услуги потребителям	378,6	110,7	19,0	18,6	110,6
Государственное управление	51,8	107,6	2,6	2,2	132,9
Образование	77,1	105,6	3,9	3,4	130,8
Здравоохранение и социальные услуги	44,3	103,7	2,2	2,0	131,9
Предоставление коммунальных, социальных и персональных услуг	35,6	108,5	1,8	1,9	102,6
Деятельность домашних хозяйств, нанимающих домашнюю прислугу и производящих товары и услуги для собственного потребления	1,3	211,1	0,1	0,1	174,2
Итого по отраслям	1898,0	107,8	95,4	96,3	110,8
Косвенно-измеряемые услуги финансового посредничества	-58,2	162,3	-2,9	-2,2	100,9
Валовая добавленная стоимость	1839,8	106,5	92,5	94,1	111,2
Чистые налоги на продукты и импорт	149,7	126,5	7,5	5,9	122,4

2.2 ПРОИЗВОДИТЕЛЬНОСТЬ ТРУДА

За 2005 год (на квартальной основе) индекс производительности труда в сравнении с соответствующим периодом прошлого года в целом по экономике составил 109%. Наибольший индекс производительности труда наблюдается в строительстве – 126,3%. В отдельных отраслях экономики уменьшение производительности труда обусловлено увеличением занятости: в здравоохранении и предоставлении социальных услуг – 99,7%, операциях с недвижимым имуществом, аренде и предоставлении услуг потребителям – 88,6%.

Производительность труда за 2005 год

	Темп роста (снижения) численности занятых в экономике, период к соответствующему периоду, %	Индекс физического объема ВДС, период к соответствующему периоду, %	Индекс производительности труда занятых в экономике, период к соответствующему периоду, %	Индекс реальной заработной платы, период к соответствующему периоду, %	Среднемесячная номинальная заработная плата, в % к сооветствующему периоду прошлого года	Валовая добавленная стоимость, млн. тенге	Занятые в экономике, тыс. человек	ВДС на одного занятого в экономике, тыс. тенге	Среднемесячная заработная плата, тенге
Всего	101,1	110,2	109,0	112,0	120,5	7 172 144,5	7 224,6	992,7	34 066,0
Сельское хозяйство, охота и лесоводство	97,8	107,2	109,7	116,5	125,4	476 518,1	2 335,7	204,0	14 933,0
Рыболовство, рыбоводство	96,0	100,0	104,2	124,0	133,4	7 030,1	17,3	406,4	14 575,0
Промышленность - всего	102,6	104,6	101,9	110,0	118,4	2 251 355,1	891,9	2 524,2	41 690,0
Горнодобывающая промышленность	99,1	103,8	104,7	114,6	123,3	1 194 388,1	184,3	6 480,7	65 807,0
Обрабатывающая промышленность	104,0	105,9	101,8	108,3	116,6	903 726,8	540,5	1 672,0	35 203,0
Производство и распределение электроэнергии, газа и воды	102,0	102,2	100,2	106,3	114,4	153 240,2	167,1	917,1	30 823,0
Строительство	109,1	137,8	126,3	115,5	124,2	554 915,0	415,5	1 335,5	47 900,0
Торговля; ремонт автомобилей, бытовых изделий и предметов личного пользования	98,1	109,3	111,4	113,1	121,7	925 937,8	1 038,5	891,6	33 550,0
Гостиницы и рестораны	106,4	118,8	111,7	98,4	105,9	64 949,7	87,2	744,8	47 441,0
Транспорт и связь	101,8	110,0	108,1	109,8	118,1	846 183,8	529,0	1 599,6	49 053,0
Финансовая деятельность	109,5	138,0	126,0	114,1	122,8	226 384,2	66,5	3 404,3	79 685,0
Операции с недвижимым имуществом, аренда и предоставление услуг потребителям	125,0	110,7	88,6	115,6	124,4	1 141 568,0	291,9	3 910,8	50 530,0
Государственное управление и оборона; обязательное социальное обеспечение	98,7	104,1	105,5	111,0	119,4	152 061,1	330,4	460,2	31 097,0

	Темп роста (снижения) численности занятых в экономике, период к соответствующему периоду, %	Индекс физического объема ВДС, период к соответствующему периоду, %	Индекс производительности труда занятых в экономике, период к соответствующему периоду, %	Индекс реальной заработной платы, период к соответствующему периоду, %	Среднемесячная номинальная заработная плата, в % к сооветствующему периоду прошлого года	Валовая добавленная стоимость, млн. тенге	Занятые в экономике, тыс. человек	ВДС на одного занятого в экономике, тыс. тенге	Среднемесячная заработная плата, тенге
Образование	103,5	105,3	101,7	105,1	113,1	261 428,2	689,5	379,2	20 333,0
Здравоохранение и предоставление социальных услуг	103,0	102,7	99,7	111,5	120,0	135 396,7	328,2	412,5	18 270,0
Предоставление коммунальных, социальных и персональных услуг	100,8	102,0	101,2	122,7	132,0	128 416,7	203,0	632,6	38 968,0

2.3 ПРОМЫШЛЕННОЕ ПРОИЗВОДСТВО

В январе-апреле 2006г. промышленными предприятиями Казахстана произведено продукции (включая малые, подсобные предприятия, сектор домашних хозяйств) в действующих ценах на 1872,2 млрд. тенге, что к уровню января-апреля 2005г. составило 102,7%. Рост объемов производства наблюдается во всех регионах республики, за исключением Атырауской (93,4%), Западно-Казахстанской (95,6%) и Жамбылской (99,1%) областей.

Индексы физического объема промышленной продукции и отраслевая структура промышленности в январе-апреле 2006г.

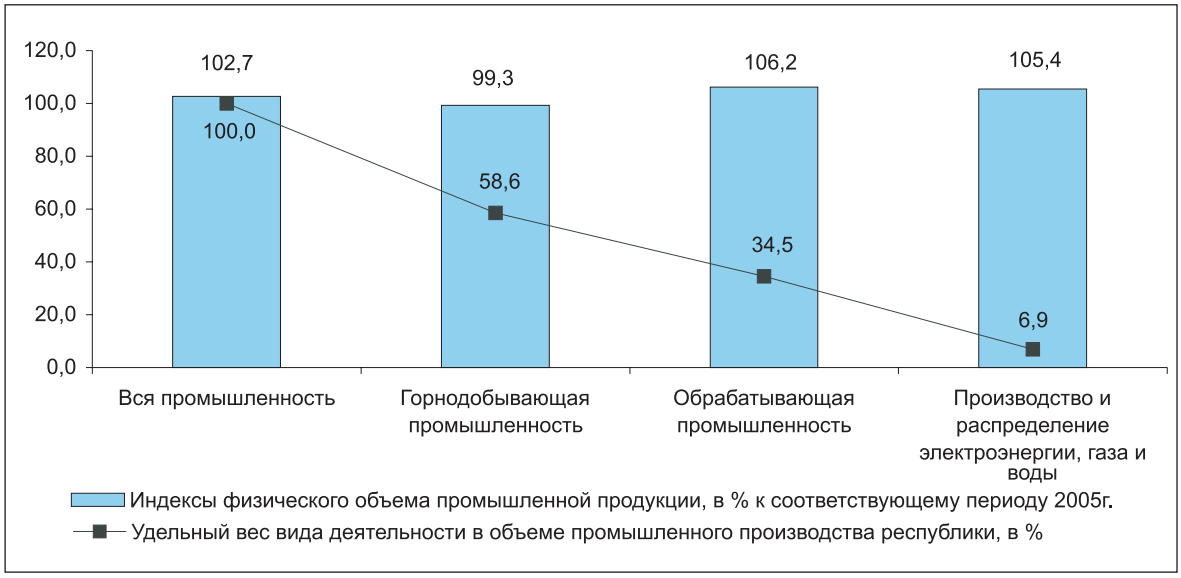

В **горнодобывающей промышленности** в январе-апреле 2006г. произведено продукции на 1096,4 млрд. тенге, что ниже уровня января-апреля 2005г. на 0,7% из-за сокращения добычи руд золотосодержащей (на 21,1%), железной неагломерированной (на 18,2%), медно-цинковой (на 2,3%) и медной (на 1,2%); лигнита (на 14,2%); газа природного (естественного) (на 11,5%); конденсата газового (на 10,2%); окатышей железорудных (на 4%); нефти сырой (на 1,4%). Вместе с тем, возросла добыча руд свинцово-цинковой (на 27,6%), железной агломерированной (на 7,4%), марганцевой (на 5,1%) и хромовой (на 0,7%); угля каменного (на 11,3%).

Индексы физического объема и удельный вес отдельных видов деятельности горнодобывающей промышленности в январе-апреле 2006г.

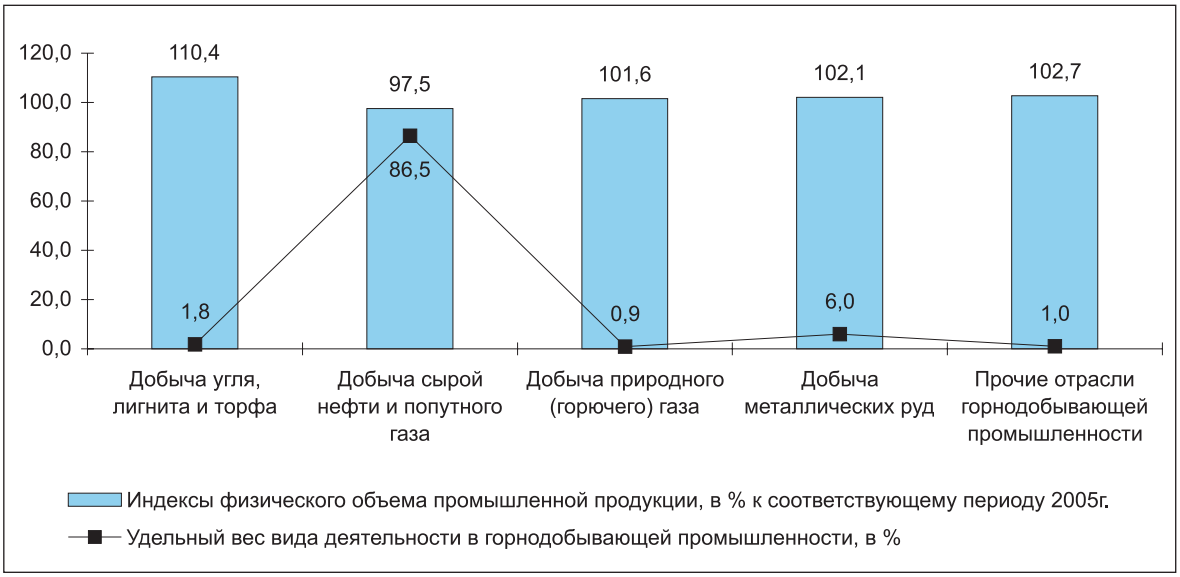

В **обрабатывающей промышленности** в январе-апреле 2006г. произведено продукции на 646,5 млрд. тенге, что выше уровня января-апреля 2005г. на 6,2%.

Индексы физического объема и удельный вес отдельных видов деятельности обрабатывающей промышленности в январе-апреле 2006г.

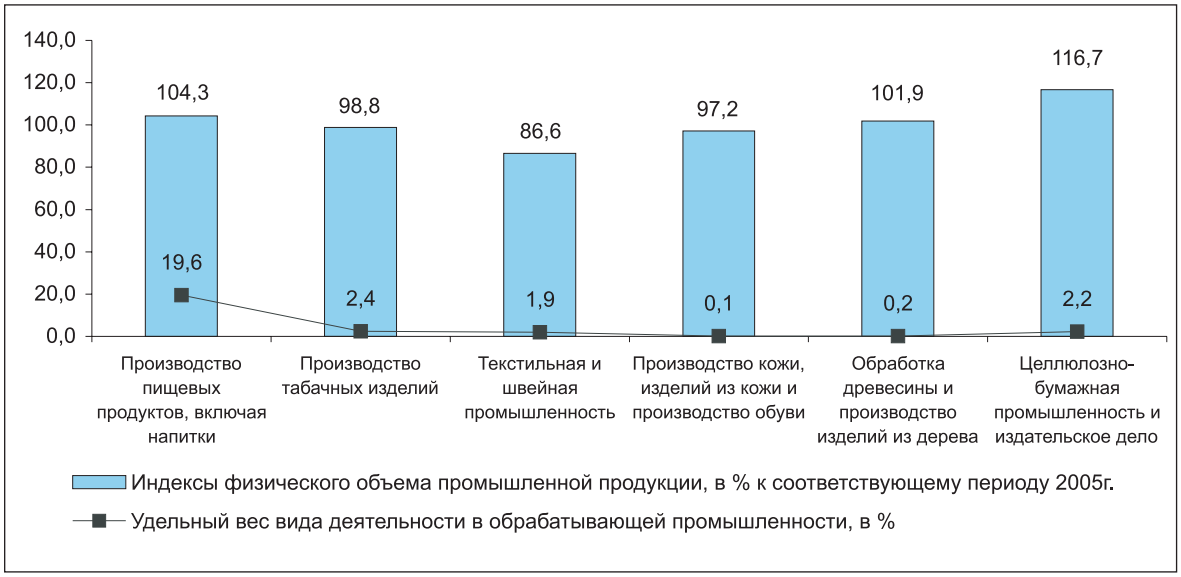

В январе-апреле 2006г. переработано сельскохозяйственной продукции на 142,4 млрд. тенге, в том числе **производство пищевых продуктов, включая напитки,** составило 126,7 млрд. тенге, что больше, чем в январе-апреле 2005г. на 4,3% за счет увеличения выпуска мяса и субпродуктов пищевых; консервов из мяса; изделий колбасных; рыбы приготовленной и консервированной; соков фруктовых и овощных; масла подсолнечного, хлопкового, соевого и кукурузного; молока и сливок; сыра и творога; муки; макаронных и кондитерских изделий; майонеза. Также обеспечен рост производства коньяков (на 39,4%); пива (на 32,1%); спирта этилового (на 10%).

В **текстильной и швейной промышленности** в январе-апреле 2006г. произведено продукции на 12,5 млрд. тенге. По сравнению с январем-апрелем 2005г. производство сокращено на 13,4% в основном из-за снижения выпуска белья постельного (23,7%); пряжи шерстяной (54,8%); одежды рабочей (70,5%); волокна хлопкового (73,8%). Вместе с тем, увеличен выпуск пряжи хлопчатобумажной; тканей; ковров и изделий ковровых; свитеров, джемперов, пуловеров и изделий аналогичных; одежды верхней.

Кожи, изделий из кожи и обуви в январе-апреле 2006г. произведено на 507 млн. тенге, что на 2,8% ниже уровня января-апреля 2005г. в основном из-за уменьшения выпуска обуви (на 34,5%); кожи из

шкур скота крупного рогатого или шкур животных семейства лошадиных (на 1,2%). При этом производство кожи из шкур овечьих, козьих и свиных возросло в 6,1 раза.

Объем **обработки древесины и производства изделий из дерева** в январе-апреле 2006г. по сравнению с январем-апрелем 2005г. составил 101,9% за счет увеличения выпуска тары деревянной (на 46,3%); плит древесноволокнистых (на 27,1%); окон, дверей и их рам (на 8,9%); лесоматериалов (на 1,6%). Вместе с тем, сокращено производство конструкций строительных сборных деревянных (14,2%); шпал деревянных железнодорожных или трамвайных (61,9%).

В **целлюлозно-бумажной промышленности и в издательском деле** в январе-апреле 2006г. произведено продукции на 14,5 млрд. тенге, что на 16,7% выше уровня января-апреля прошлого года. По сравнению с аналогичным периодом прошлого года обеспечен рост производства бумаги и картона гофрированных (143,8%); открыток почтовых (132,7%); коробок, ящиков и сумок из бумаги или картона гофрированных (128,6%); обоев (119,7%); мешков и пакетов бумажных (110,9%); газет, журналов и периодических изданий, выходящих не реже четырех раз в неделю (103,6%). Вместе с тем, сокращен выпуск книг, брошюр, листовок и материалов печатных аналогичных на отдельных листах (на 14,3%); тетрадей (на 12,9%).

Индексы физического объема и удельный вес отдельных видов деятельности обрабатывающей промышленности в январе-апреле 2006г.

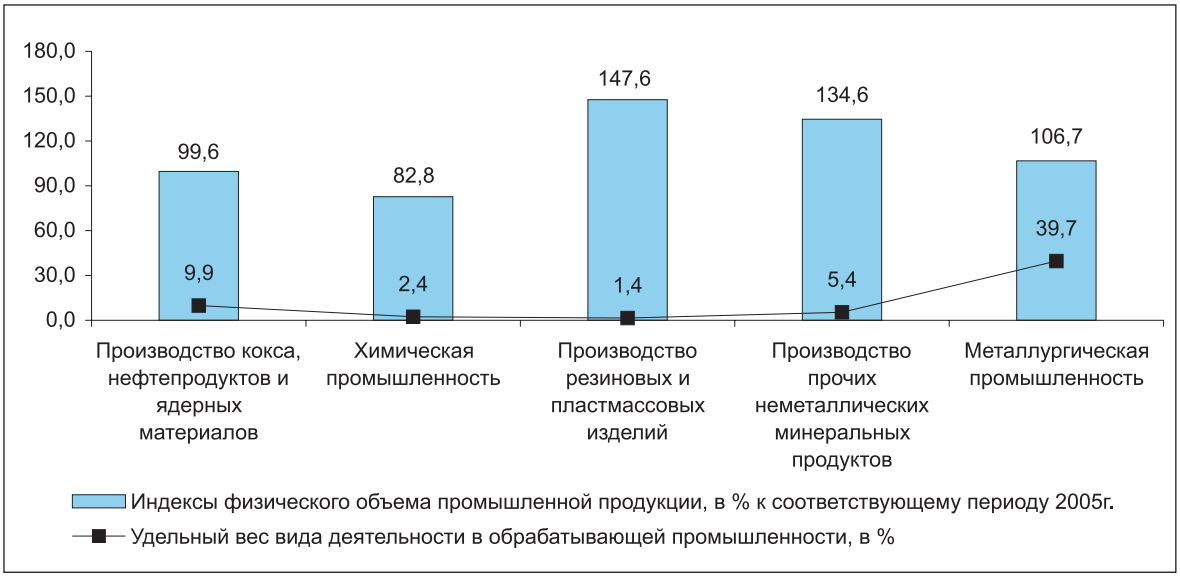

В **производстве кокса, нефтепродуктов и ядерных материалов** в январе-апреле 2006г. выпущено продукции на 63,9 млрд. тенге, что ниже уровня января-апреля прошлого года на 0,4% в основном из-за уменьшения выпуска углеводородных сжиженных газов (62,1%); пропана и бутана сжиженных (94%); кокса и полукокса (97,3%); топлива моторного (бензина) (98,1%); мазута топочного (98,5%). Вместе с тем, возросло производство керосина (на 53,6%); газойлей (на 5,2%).

В **химической промышленности** в январе-апреле 2006г. произведено продукции на 15,3 млрд. тенге или на 17,2% ниже, чем в январе-апреле 2005г. из-за уменьшения выпуска фосфора (62,6%); удобрений минеральных или химических азотных (71,6%) и фосфорных (78,1%); хромового ангидрида (75,4%); окиси хрома (79,8%); бихромата натрия (85,1%). При этом увеличено производство трифосфата натрия (141,5%); препаратов фармацевтических (127,6%); кислоты ортофосфорной (фосфорной) (122%) и серной (105,1%); дубителя хромового (117,6%).

В **производстве резиновых и пластмассовых изделий** в январе-апреле 2006г. произведено продукции на 9,2 млрд. тенге, что выше уровня января-апреля прошлого года на 47,6% за счет увеличения выпуска труб, трубок, рукавов и шлангов из пластмасс (в 1,8 раза) и из резины (на 23%); дверей и окон из пластмасс (в 1,7 раза); коробок, ящиков, тары решетчатой (на 49,3%); мешков и сумок из полиэтилена (на 28,4%).

В **производстве прочих неметаллических минеральных продуктов** в январе-апреле 2006г. выпущено продукции на 34,8 млрд. тенге, что составило 134,6% к уровню января-апреля 2005г. в основном за счет увеличения производства плит и плиток керамических (в 6,6 раза); цемента (в 1,6 раза); растворов строительных (на 42,5%); кирпичей керамических строительных (на 35,4%); изделий из бетона для строительных целей (на 35,2%); конструкций строительных сборных из бетона (на 19,8%); бетона товарного (на 15,7%); гипсокартона (на 11,3%). При этом сокращен выпуск посуды столовой и кухонной из фарфора (на 23,7%); извести (на 9,4%); изделий кровельных (на 8,9%).

В **металлургической промышленности и производстве готовых металлических изделий** в январе-апреле 2006г. произведено продукции на 281,3 млрд. тенге, в том числе продукции черной и цветной металлургии - соответственно на 81,3 и 172 млрд. тенге. В целом по виду деятельности индекс физического объема в январе-апреле 2006г. по сравнению с январем-апрелем 2005г. составил 107%, на долю отрасли приходится 43,5% объема обрабатывающей промышленности. В **черной металлургии** производство возросло на 15,4% за счет увеличения выпуска плоского проката (на 23,2%); ферросплавов (на 7%); чугуна (на 3,6%). Производство стали снижено на 1,9%. В **производстве цветных металлов** индекс физического объема составил 101,2%. Возросло производство по таким видам продукции как проволока медная (в 4 раза); глинозем (на 3,8%); цинк необработанный (на 3,2%). Вместе с тем, снижено производство свинца необработанного (84,2%); меди рафинированной (94,4%); золота (94,6%) и серебра (97,4%) аффинированных.

Производство готовых металлических изделий в январе-апреле 2006г. к уровню января-апреля 2005г. составило 113,2% за счет увеличения выпуска ванн из металлов черных (в 1,8 раза); радиаторов для центрального отопления (на 55,6%); резервуаров для нефти и нефтепродуктов (на 23,4%); котлов центрального отопления (на 14,4%). При этом сокращен выпуск цистерн, бочек, барабанов вместимостью 50-300 л (71,2%); электродов с покрытием из металлов недрагоценных (91,8%); металлоконструкций строительных (96%).

Индексы физического объема и удельный вес отдельных видов деятельности обрабатывающей промышленности в январе-апреле 2006г.

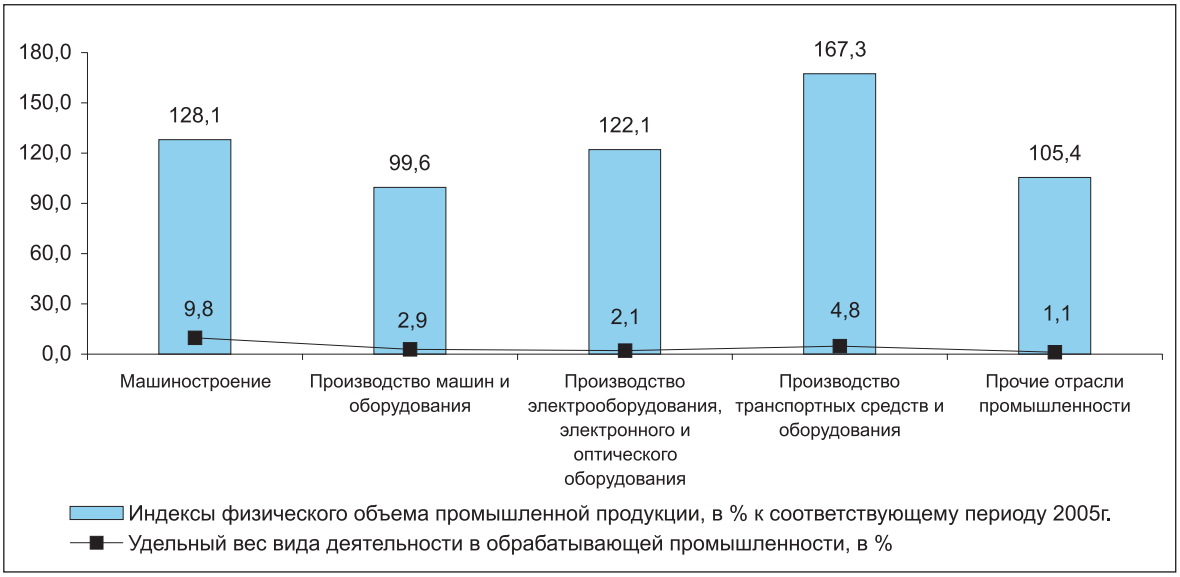

В **производстве машин и оборудования** в январе-апреле 2006г. выпущено продукции на 18,7 млрд. тенге или на 0,4% ниже соответствующего периода прошлого года. К уровню января-апреля 2005г. сокращен выпуск оборудования нефтегазоперерабатывающего (на 78,2%) и нефтепромыслового (на 8,8%); кранов мостовых и козловых (на 50%); экскаваторов (на 33,3%); насосов центробежных (на 19,4%); двигателей (на 14,1%); подшипников (на 13,5%). Вместе с тем, увеличено производство машин стиральных и для сушки одежды бытовых (163,9%); машин уборочных (137,5%); машин для горнодобывающей промышленности (133,3%) и их частей (138,6%).

Электрооборудования, электронного и оптического оборудования в январе-апреле 2006г. произведено на 13,8 млрд. тенге, что составляет 122,1% к уровню соответствующего периода предыдущего года. В январе-апреле 2006г. по сравнению с январем-апрелем 2005г. возросло производство трансформаторов (в 2,1 раза) и конденсаторов (в 1,8 раза) электрических; магнитофонов (на 24%); телевизоров (на 16,9%). Вместе с тем, снижено производство аппаратуры для отключения, переключения или защиты электрических цепей напряжением до 1000 В (69,4%); машин вычислительных цифровых (82,8%); аккумуляторов электрических (95,3%).

Производство транспортных средств и оборудования в январе-апреле 2006г. составило 31 млрд. тенге, что в 1,7 раза выше соответствующего периода прошлого года. К уровню января-апреля 2005г. возросло производство автомобилей для перевозки десяти и более человек (в 13,3 раза) и легковых пассажирских (на 44%); частей автомобильных (в 6,2 раза). Увеличен объем услуг по ремонту и техническому обслуживанию железнодорожных локомотивов и трамвайных моторных вагонов (на 32,9%). Наряду с этим, меньше, чем в январе-апреле 2005г. произведено частей двигателей (33,1%); прицепов и полуприцепов автомобильных (57,5%).

В **прочих отраслях промышленности** в январе-апреле 2006г. произведено продукции на 7 млрд. тенге, что на 5,4% выше соответствующего периода прошлого года. К уровню января-апреля 2005г. увеличен выпуск мебели: для сидения специальной в основном с металлическим каркасом – на 53,9%; кухонной - на 26,5%; офисной деревянной – на 7,9%. Также возросло производство кроватей деревянных (126,3%). При этом снижено производство мебели деревянной для столовой и гостиной (на 34,4%) и офисной металлической (на 7,5%); спортивных товаров (на 30,1%); ювелирных изделий (на 12%).

В **производстве и распределении электроэнергии, газа и воды** индекс физического объема в январе-апреле 2006г. по сравнению с январем-апрелем 2005г. составил 105,4%.

Производство электроэнергии составило 26,1 млрд. кВт. ч или на 4,9% выше уровня января-апреля 2005г., что обеспечено предприятиями всех регионов, кроме Алматинской, Восточно-Казахстанской и Южно-Казахстанской областей.

Выработка теплоэнергии составила 42,3 млн. Гкал или на 2,3% больше по сравнению с январем-апрелем прошлого года. Рост производства обеспечен предприятиями всех регионов, кроме Актюбинской, Атырауской, Жамбылской, Западно-Казахстанской и Карагандинской областей.

Индексы физического объема и удельный вес производства и распределения электроэнергии, газа и воды в январе-апреле 2006г.

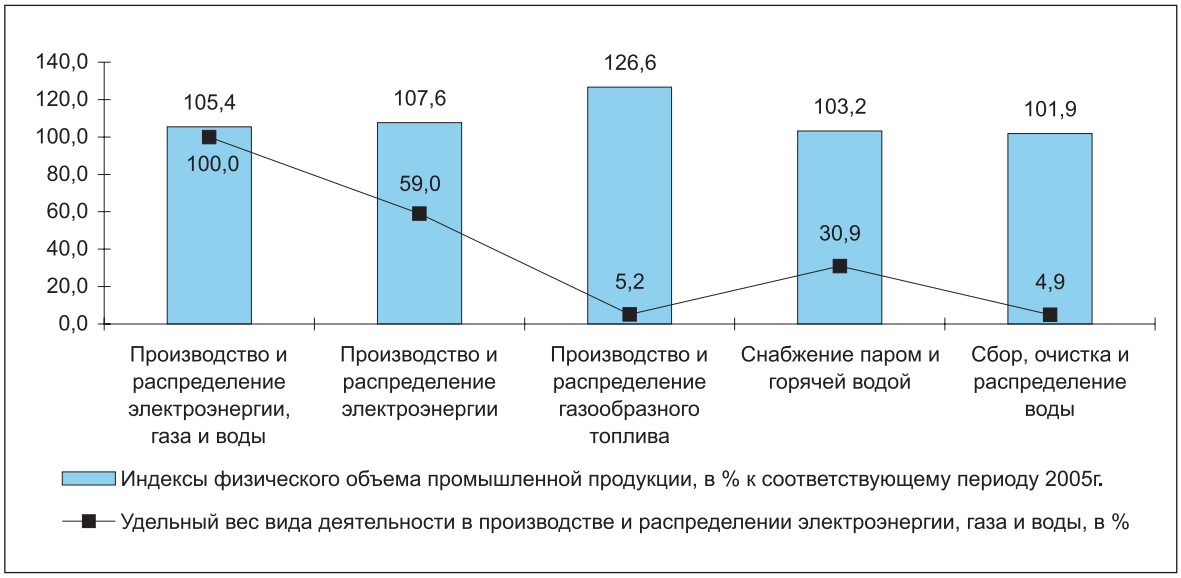

2.4 СЕЛЬСКОЕ ХОЗЯЙСТВО

Производство продукции сельского хозяйства

Объем валовой продукции сельского хозяйства за январь-апрель 2006 года в целом по республике, по оценке, составил 107 млрд. тенге в текущих ценах, что больше аналогичного периода 2005 года на 4,1%.

Животноводство

По состоянию на 1 мая т.г. по сравнению с аналогичной датой прошлого года во всех категориях хозяйств достигнут рост поголовья крупного рогатого скота (6504,4 тыс. голов), овец и коз (19063,9 тыс. голов), свиней (1662,0 тыс. голов), лошадей (1317,0 тыс. голов), верблюдов (141,7 тыс. голов) и птицы (26692,9 тыс. голов).

За период с 1 мая 2005г. увеличили численность крупного рогатого скота, овец и коз и лошадей сельхозтоваропроизводители всех областей, свиней – 10, верблюдов – 11, и птицы – 9. Снизилось поголовье птиц в Карагандинской (на 9,8%), Жамбылской (на 6%), Алматинской (на 3,8%), Восточно-Казахстанской (на 3,5%), и Южно-Казахстанской (на 0,7%) областях.

Производство основных видов продукции животноводства

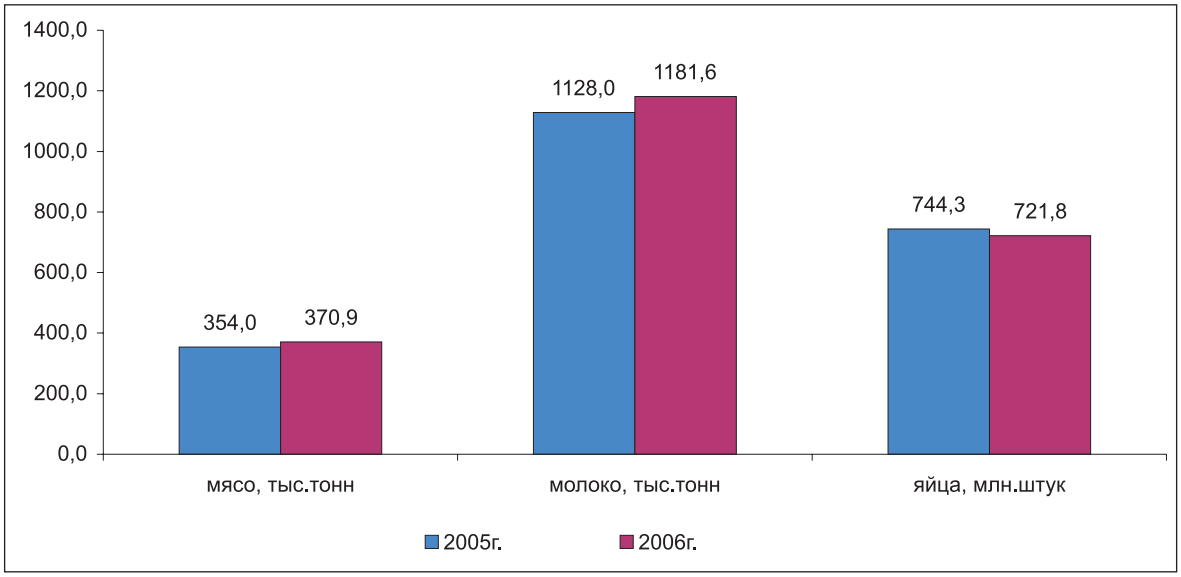

В январе-апреле 2006 года по сравнению с этим же периодом прошлого года отмечен рост производства молока во всех областях, кроме Западно-Казахстанской (0,3%), мяса - во всех областях, кроме Мангистауской (96,8%), яиц – во всех областях, кроме Алматинской (80,5%), Западно-Казахстанской (90,7%), Карагандинской (96,6%), Восточно-Казахстанской и Южно-Казахстанской (по 97,4%) областей.

Удельный вес отдельных категорий хозяйств в производстве основных видов животноводческой продукции

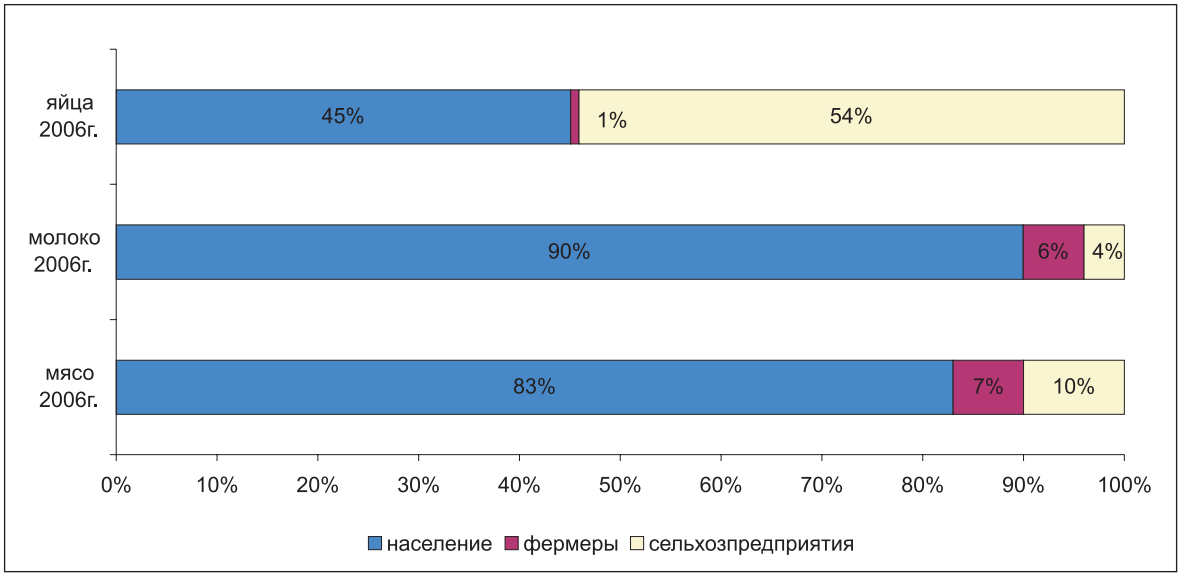

2.5 СТРОИТЕЛЬСТВО

Строительная деятельность

В январе-апреле 2006г. объем строительных работ (услуг), с учетом дооценки, составил 158,9 млрд. тенге, что в 1,3 раза больше уровня января-апреле 2005 года.

Наибольший удельный вес в республиканском объеме занимают строительные работы, выполненные частными строительными организациями – 76,8%. Иностранными подрядчиками выполнено 22,6% от общего объема подрядных работ, государственными – 0,6%.

Во всех регионах республики объем строительных работ превысил уровень января-апреля 2005 года. При этом значительный рост отмечался в Южно - Казахстанской (в 1,7 раза), Восточно-Казахстанской (в 1,6 раза), Павлодарской (в 1,5 раза), Атырауской (в 1,4 раза), Алматинской, Актюбинской, Мангистауской (в 1,3 раза) областях, в гг. Алматы (в 2,1 раза) и Астана (на 7,6%).

В январе-апреле 2006г. было построено 8891 здание общей площадью 1860,9 тыс. кв. м, в том числе жилого назначения - соответственно 7868 зданий и 1470,2 тыс.кв.м.

Жилищное строительство

На жилищное строительство в январе-апреле 2006г. направлено 71,4 млрд. тенге инвестиций, что в 1,6 раза больше, чем в январе-апреле 2005 года. Предприятиями и организациями всех форм собственности и населением введено в эксплуатацию 1,5 млн. кв. метров общей площади жилых домов, что на 15,6% выше уровня января-апреля 2005 года.

Ввод в эксплуатацию общей площади жилых домов

в % к соответствующему периоду предыдущего года

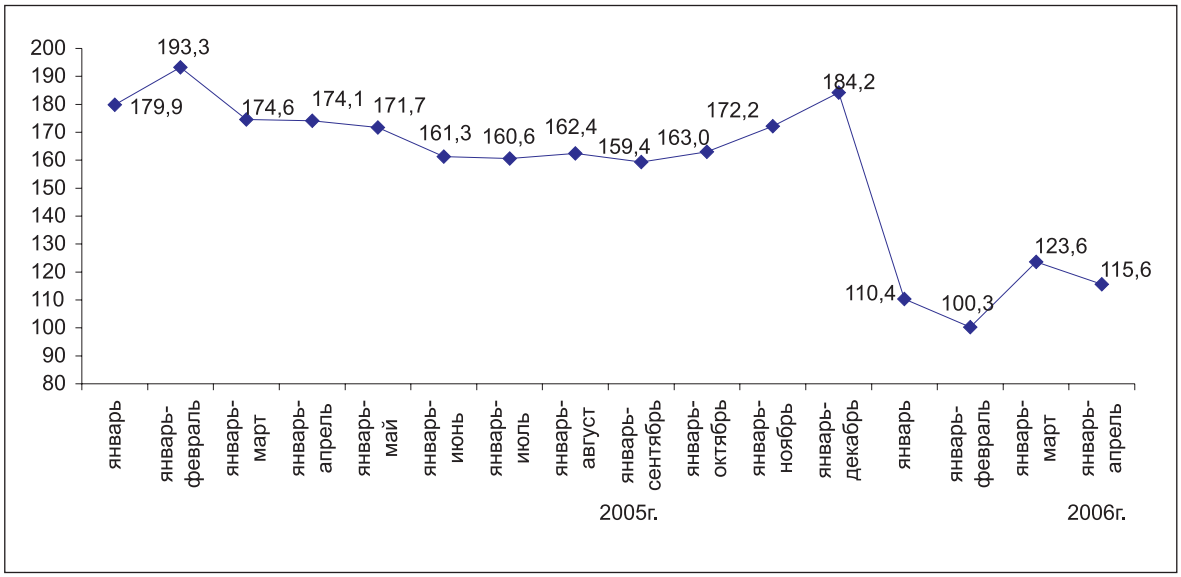

Во всех регионах республики, за исключением г.Астаны, где снижение составило 39,4%, в январе-апреле 2006г. объемы общей площади построенных жилых домов превысили уровень января-апреля прошлого года. При этом значительный рост был отмечен в Восточно-Казахстанской (в 2,2 раза), Мангистауской (в 1,7 раза), Западно-Казахстанской, Карагандинской Актюбинской (в 1,6 раза), Кызылординской, Акмолинской, Костанайской (в 1,5 раза) областях. В г.Алматы рост составил 1,2 раза.

Наибольший удельный вес в объеме общей площади построенных жилых домов в республике занимают гг. Алматы (18,7%) и Астана (11,8%), Южно-Казахстанская (15,6%), Алматинская (10,2%), Атырауская (8,1%) области.

Жилищное строительство в республике осуществляется, в основном, субъектами частной формы собственности, в котором значительную долю занимает население, ими построено соответственно 89,3% и 68,3% общего объема введенного жилья.

Стоимость строительства жилых домов. Средняя фактическая стоимость строительства 1 кв. метра общей площади жилых домов в январе-апреле 2006г. составила 36,0 тыс. тенге (в январе-апреле 2005г. – 33,9 тыс. тенге), в том числе построенных населением – соответственно 25,9 тыс. тенге и 22,8 тыс. тенге.

2.6 ТРАНСПОРТ

За январь-апрель 2006г. объем грузоперевозок в республике (с учетом оценки объема перевозок грузов нетранспортными организациями и предпринимателями, занимающимися коммерческими перевозками) составил 562,0 млн. тонн грузов, что на 4,7% больше грузоперевозок января-апреля 2005г.

Железнодорожным транспортом республики за январь-апрель т.г. перевезено 74,6 млн. тонн грузов, что на 4,8% выше января-апреля 2005г.

Автоперевозки за январь-апрель т.г. (с учетом оценки объема перевозок грузов нетранспортными организациями и предпринимателями, занимающимися коммерческими перевозками) составили 419,5 млн. тонн, что на 5,7% больше января-апреля 2005г.

По **магистральным трубопроводам** в январе-апреле т.г. осуществлена транспортировка 67,8 млн. тонн грузов, что на 3,2% больше января-апреля 2005г. Из общего количества перекачанных грузов нефть и нефтепродукты составили 22,3 млн. тонн (увеличились на 3,9% к январю-апрелю 2005г.), газ – 45,5 млн. тонн (увеличились на 2,8%).

Воздушные грузовые перевозки в республике за январь-апрель 2006г. составили 4831,0 тонну, или снизились на 8,9% к январю-апрелю 2005г.

За январь-апрель 2006г. транспортом республики перевезено 3013,1 млн. пассажиров. По сравнению с январем-апрелем 2005г. снизились перевозки троллейбусами на 10,9%, трамваями – на 7,4%; отмечается увеличение перевозок на железнодорожном транспорте на 1,6%, на воздушном транспорте - на 25,6%, автобусами - на 5,9%, такси - на 4,9%.

Удельный вес видов транспорта

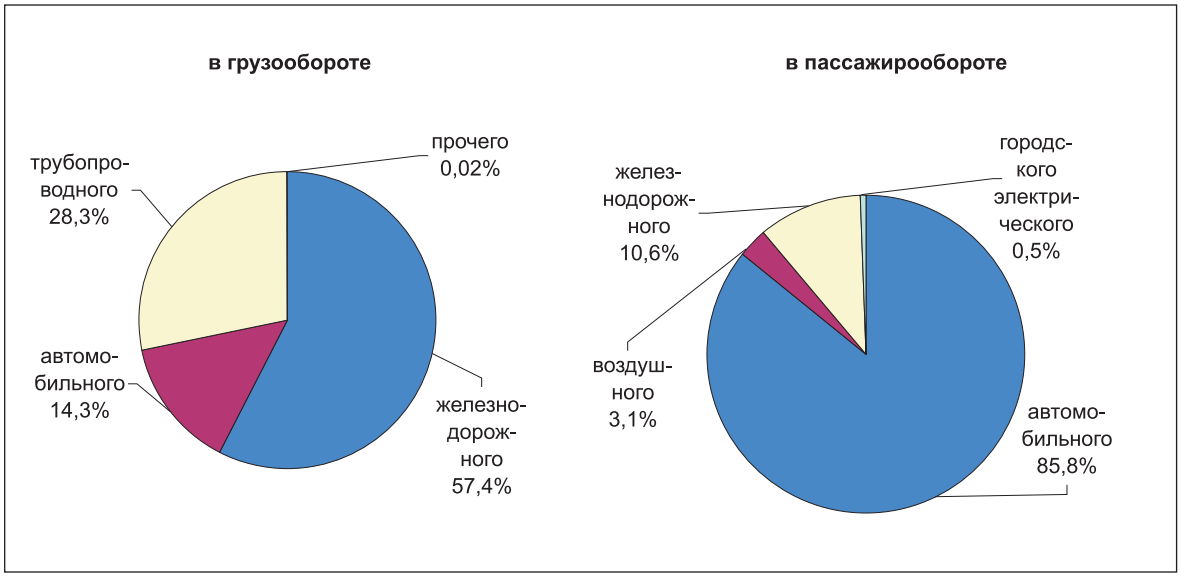

2.7 СВЯЗЬ

Предприятиями связи республики за январь-апрель 2006г., по оперативным данным, оказано услуг на сумму 83,1 млрд. тенге, из них населению – на 29,6 млрд. тенге, что соответственно, в сопоставимых ценах на 31,5% и 38,9% больше, чем в январе-апреле 2005г.

В структуре доходов от услуг связи за январь-апрель 2006г. мобильная связь занимает 43,9%, междугородная – 19,1%, местная телефонная – 7,7%, Интернет – 5,2%, радиосвязь, радиовещание, телевидение – 3,4%, почтовая – 1,6%. Из общего объема доходов 35,6% получено от реализации услуг связи населению.

Наиболее динамично развивалась сотовая связь (в январе-апреле 2006г. по сравнению с январем-апрелем 2005г. объем услуг увеличился на 69,1%), доходы от Интернета возросли в 1,5 раза.

Доходы от услуг связи в январе-апреле 2006г.

млн. тенге

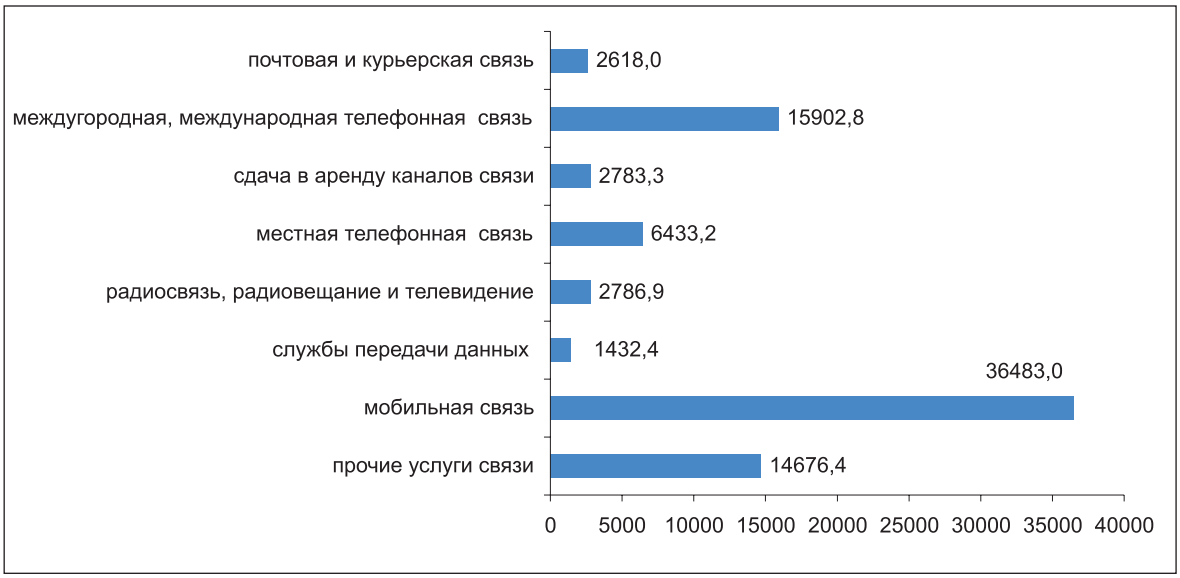

Из общего объема доходов от услуг связи населению за январь-апрель 2006г. 48,0% составили доходы от услуг мобильной связи, 26,7% - от услуг междугородной, международной связи, 13,2% - от услуг местной телефонной связи, 12,1% - от услуг прочих видов связи.

Доходы от услуг связи населению в январе-апреле 2006г.

млн. тенге

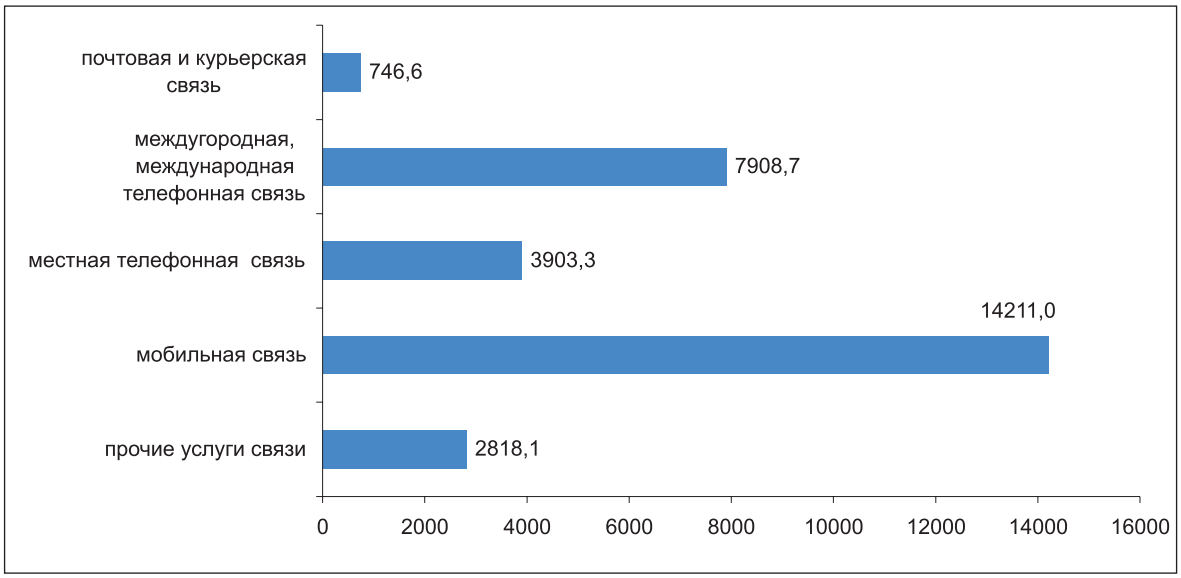

2.8 ТОРГОВЛЯ И ПРОЧИЕ УСЛУГИ

В январе-апреле 2006г. объем розничного товарооборота составил 450,7 млрд. тенге и увеличился по сравнению с соответствующим периодом прошлого года (в постоянных ценах) на 13,2%. В апреле 2006г. реализация товаров составила 116,6 млрд. тенге, что в постоянных ценах выше уровня апреля 2005г. на 13,9%, по сравнению с мартом 2006г. объем товарооборота остался на уровне (100%).

Группировка регионов по объему розничного товарооборота в январе-апреле 2006г.

Объем января-апреля 2006г., млрд. тенге	Области, города	Удельный вес (в %) в общем объеме розничного товарооборота
5,0-8,0	Мангистауская, Жамбылская, Кызылординская, Акмолинская, Атырауская, Северо-Казахстанская	9,3
9,3-12,0	Алматинская, Южно-Казахстанская, Костанайская	7,3
15,2-30,0	Западно-Казахстанская, Павлодарская, г. Астана, Актюбинская	19,9
43,8-49,8	Восточно-Казахстанская, Карагандинская	20,8
192,5	г. Алматы	42,7

С начала года оборот от реализации товаров предприятиями частной формы собственности и от торговли индивидуальными предпринимателями получен в сумме 445,7 млрд. тенге (98,9%), других государств, их юридических лиц и граждан – 4,9 млрд. тенге (1,1%). Доля государственной торговли в республике незначительна.

Структура розничного товарооборота по каналам реализации

(в % к общему объему)

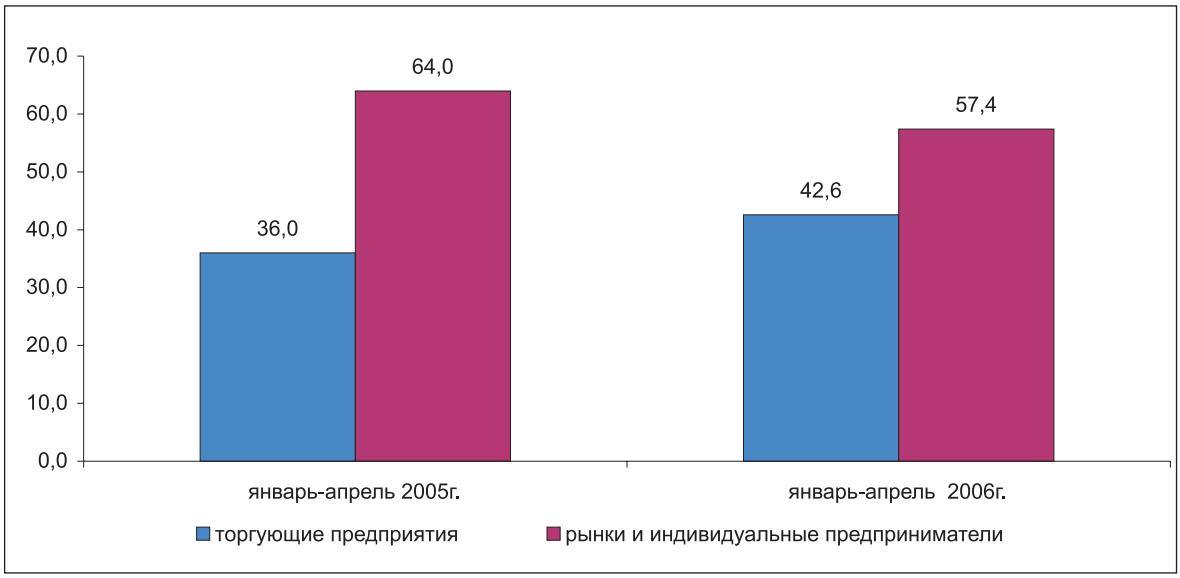

В январе-апреле 2006г. доля розничного товарооборота торгующих предприятий в общем объеме товарооборота по всем каналам реализации составила 42,6% (191,9 млрд. тенге). Увеличение реальных объемов товарооборота этих предприятий по сравнению с январем-апрелем 2005г. составило 40,8%. Выручка от реализации товаров в апреле т.г. получена в сумме 51,4 млрд. тенге и по сравнению с соответствующим месяцем 2005г. возросла на 42,2%.

Оценочный объем розничной реализации индивидуальными предпринимателями составил 23,6% от общего объема розничного товарооборота.

Оптовый товарооборот республики с начала текущего года составил 935,3 млрд. тенге или на 5,5% больше, чем за соответствующий период 2005г. При этом, практически весь объем полученного товарооборота приходится на негосударственный сектор.

Объем услуг общественного питания за январь-апрель 2006г. составил 14,9 млрд. тенге или на 50,2% больше, чем за соответствующий период прошлого года.

За январь-апрель т.г. оборот предприятий общественного питания негосударственного сектора сложился в сумме 14,8 млрд. тенге, объем этих предприятий составил 99,5% в общем обороте услуг общественного питания. Незначительную долю (0,5%) в сфере услуг общественного питания составляют предприятия государственной формы собственности.

За анализируемый период объем услуг по техническому обслуживанию и ремонту автомобилей, мотоциклов и ремонту бытовых изделий и предметов личного пользования составил 3,6 млрд. тенге, большая часть которых предоставляется частными предприятиями.

3. МОНИТОРИНГ МАЛОГО БИЗНЕСА

В разделе представлены оперативные расчетные данные по предприятиям малого бизнеса (юридическим лицам), крестьянским (фермерским) хозяйствам и индивидуальным предпринимателям, характеризующие важные аспекты развития малого предпринимательства в республике.

По данным Статистического регистра в республике на 1.05.2006г. было зарегистрировано около 163,5 тысяч предприятий малого бизнеса, что на 1% выше, чем на 1.04.2006г. Из зарегистрированных 74,2% предприятий являлись действующими, т.е. осуществляли или потенциально могли осуществлять экономическую деятельность, 52,2 тысяч предприятий (43,1% из числа действующих) были активными в апреле 2006 года. Из активных предприятий малого бизнеса 64,4% приходится на субъекты с численностью менее 6 человек (КРП 105).

Большинство активных предприятий (35%) специализируются на торговле; ремонте автомобилей, бытовых изделий и предметов личного пользования, так как этот вид деятельности наиболее доступен предприятиям малого бизнеса. Строительством было занято 16,5% активных предприятий, операциями с недвижимым имуществом, арендой и предоставлением услуг потребителям – 14,9%, промышленной деятельностью – 13%, из которых наибольшее количество приходится на обрабатывающую промышленность (92,9% от общего количества промышленных предприятий).

В региональном разрезе наибольшее количество активных предприятий приходится на г. Алматы (27,8%) и г. Астану (11,3%), а также Южно-Казахстанскую (9,3%) и Восточно-Казахстанскую (7,5%) области.

Численность занятых на предприятиях малого бизнеса республики на 1.05.2006г. по расчетным данным составила 594,5 тыс. человек. Более 30,3% всех занятых приходится на предприятия малого бизнеса, относящиеся к торговле; ремонту автомобилей, бытовых изделий и предметов личного пользования, строительству – 18,9% и промышленности – 14%.

В региональном разрезе наибольшая численность занятых приходится на предприятия малого бизнеса г. Алматы (24,5% от общей численности занятых) и Астаны (10%), Южно-Казахстанской области (9,2%), а также г. Карагандинской (7,7%) и Восточно-Казахстанской (7,5%) областей.

Выпуск продукции за апрель 2006г. составил 80,9 млрд. тенге. По расчетным данным около 24,8% общего выпуска получено предприятиями малого бизнеса, осуществляющими свою деятельность в сфере торговли; ремонта автомобилей, бытовых изделий и предметов личного пользования, 24,1% – строительства, 14,8% – операций с недвижимым имуществом, аренды и услуг предприятиям.

В региональном разрезе наибольший выпуск продукции предприятиями малого бизнеса приходится на г. Алматы (31% от общего выпуска товаров) и г. Астана (17,3%), а также Атыраускую (6,9%), Алматинскую (5,6%) области.

По состоянию на 1 мая 2006г. в республике зарегистрировано более 186,7 тысяч крестьянских (фермерских) хозяйств. Количество действующих крестьянских (фермерских) хозяйств составило 156,9 тысяч единиц. Численность занятых в крестьянских (фермерских) хозяйствах определилась на уровне 408,1 тыс. человек.

По состоянию на 1 января 2006г. в республике по данным Министерства финансов численность работников, занимающихся предпринимательской деятельностью, составила 571,6 тысяч единиц. Наибольшая численность приходится на г.Алматы (13,2%) и Восточно-Казахстанскую область (10,6%).

Динамика активных предприятий малого бизнеса

на начало периода, единиц

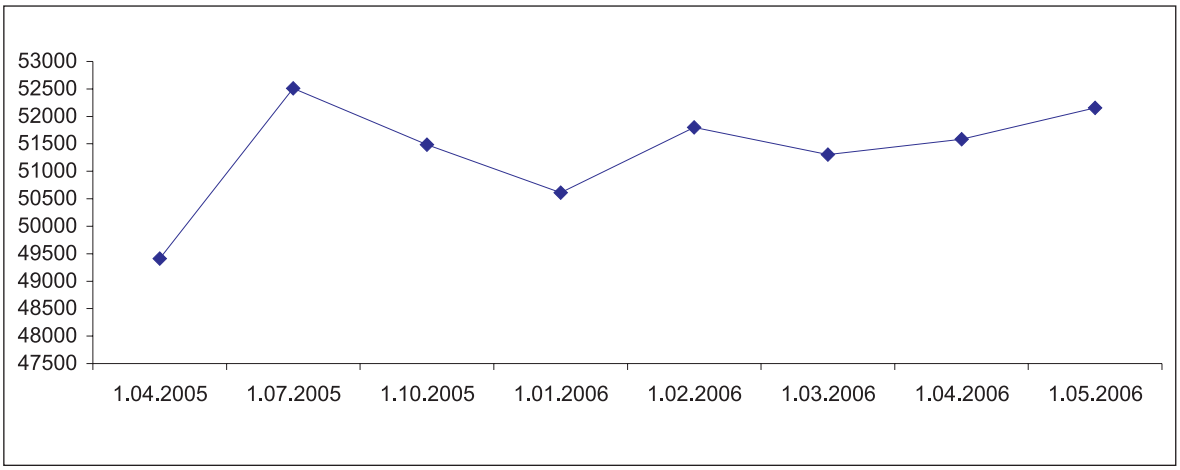

4. ВНЕШНЯЯ ТОРГОВЛЯ

(Информация Комитета таможенного контроля Министерства финансов Республики Казахстан)

4.1 ВНЕШНЕТОРГОВЫЙ ОБОРОТ

Внешнеторговый оборот Республики Казахстан, по данным таможенной статистики, без учета неорганизованной торговли, в январе-марте 2006 г. составил 11400,0 млн. долларов США и по сравнению с январем-мартом 2005г. увеличился на 26,5 %, в том числе экспорт - 7357,5 млн. долларов США, увеличился на 30,1 %, импорт (с учетом расходов на транспортировку и страхование) - 4042,5 млн. долларов США увеличился на 20,5 %.

Товарная структура экспорта

в % к итогу

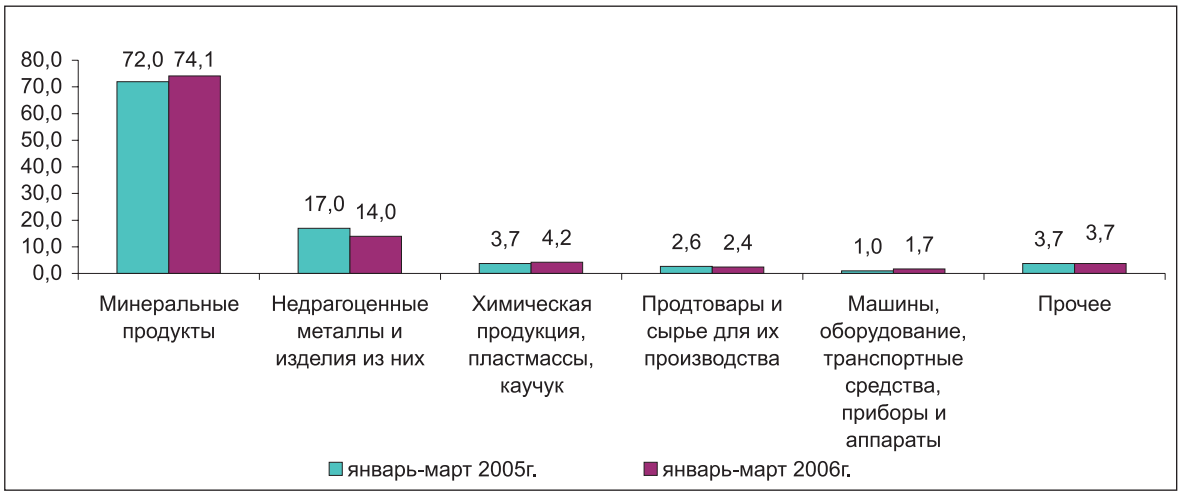

Основными покупателями казахстанской продукции являются Швейцария (22%), Италия (18,5%), Российская Федерация (8,8%), Китай (8,3%), Франция (7,4%), Нидерланды (5,1%), Иран (4,2%), Испания (3,8%), Израиль (2,1%), Румыния (1,7%), Великобритания (1,5%), Виргинские острова (1,4%), Германия (1,2%).

Доля стран СНГ в общем объеме экспорта за анализируемый период составила 12,7% (в январе-марте 2005г. - 17,9%).

Товарная структура импорта

в % к итогу

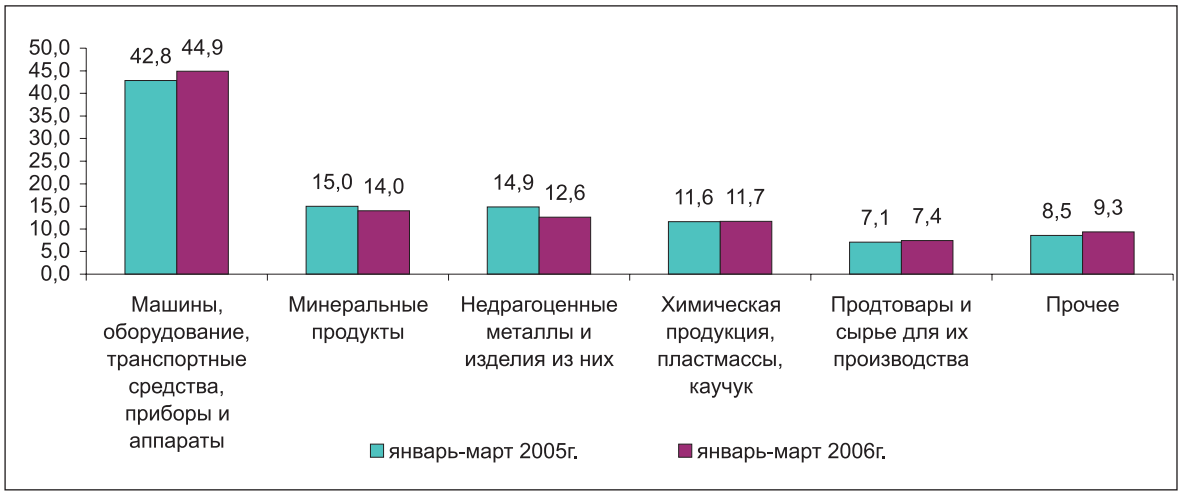

В общем объеме импорта инвестиционные товары в январе-марте 2006г. составили 1879,0 млн. долларов или 46,5% (в январе-марте 2005г. – 1600,8 млн. долларов или 47,7%).

В январе-марте 2006г. на страны СНГ приходилось 47,1% всех импортных поставок (в январе-марте 2005г. - 46,1%). Основными поставщиками импортной продукции являются Российская Федерация (39,2% от общего объема импорта), Германия (7,7%), Китай (7,5%), США (5,3%), Италия (4,9%), Украина (3,7%), Великобритания (3,4%), Япония (3,2%), Турция (2,4%), Республика Корея (1,8%), Франция (1,5%), Финляндия и Беларусь (по 1,4%), Узбекистан (1,3%).

4.2 ВНЕШНЯЯ ТОРГОВЛЯ С ГОСУДАРСТВАМИ СНГ

В январе-марте 2006г. внешнеторговый оборот со странами СНГ составил 2841,7 млн. долларов США и по сравнению с январем-мартом 2005г. увеличился на 11%, в том числе экспорт - 937,9 млн. долларов, уменьшился на 7,5%, импорт - 1903,8 млн. долларов, увеличился на 23,1%.

Доля государств СНГ в общем товарообороте составила 24,9% (в январе-марте 2005г. - 28,4%).

Удельный вес минеральных продуктов в общем объеме экспорта в государства СНГ в январе-марте 2006г. составил 42% (в январе-марте 2005г. - 63%), продовольственных товаров - 15% (10%), химической продукции - 20% (13%).

Доля машин, оборудования, транспортных средств, приборов и аппаратов в объеме импорта из стран СНГ в январе-марте 2006г. составила 29% (в январе-марте 2005г. - 25%), минеральных продуктов - 27% (31%), металлургической продукции - 15% (18%), химических товаров - 11% (10%).

Страны СНГ являются основными поставщиками минеральных продуктов, химической и металлургической продукции: доля импорта из этих стран по минеральным ресурсам в январе-марте 2006г. составила 90% (в январе-марте 2005г. - 94%), металлургической продукции - 57% (56%), продовольственным товарам - 55% (47%), химическим товарам - 43% (41%) от общего импорта указанных товаров.

4.3 ВНЕШНЯЯ ТОРГОВЛЯ С ДРУГИМИ СТРАНАМИ МИРА

В январе-марте 2006г. внешнеторговый оборот с другими странами мира составил 8558,3 млн. долларов США и по сравнению с аналогичным периодом прошлого года увеличился на 32,7%, в том числе экспорт - 6419,6 млн. долларов США, увеличился на 38,3%, импорт - 2138,7 млн. долларов США, увеличился на 18,3%.

Удельный вес минерального сырья в общем объеме экспорта в другие страны мира в январе-марте 2006г. составил 79% (в январе-марте 2005г. - 74%), продукции металлургической промышленности - 14% (19%).

Доля машин, оборудования, транспортных средств, приборов и аппаратов в объеме импорта из других стран мира в январе-марте 2006г. составила 59% (в январе-марте 2005г. - 58%), продовольственных товаров - 6% (7%), химической продукции - 13% (13%), продукции металлургической промышленности - 10% (12%).

Другие страны мира играют большую роль в обеспечении потребностей страны по ряду важнейших товаров: доля импорта из этих стран по продукции машиностроения в январе-марте 2006г. составила 69% (в январе-марте 2005г. - 73%), фармацевтическим товарам - 85% (82%), одежде - 90% (80%), продовольственным товарам - 45% (53%) от общего импорта указанных товаров.

5. ТОВАРНЫЕ РЫНКИ

5.1 РЕСУРСЫ ОТДЕЛЬНЫХ ВИДОВ ПРОДУКЦИИ (ТОВАРОВ)

В январе-марте 2006г. общие ресурсы основных природных видов топлива (нефти, включая газовый конденсат, газа природного и угля каменного), вовлеченных в экономический оборот республики, составили 45,0 млн. тонн условного топлива, что выше уровня января-марта 2005г. на 1,8%. В составе ресурсов природного топлива республики 51,2% занимает нефть, включая газовый конденсат, 35,6% - уголь каменный и лигнит, 13,2% - газ природный.

Топливно-энергетические ресурсы в январе-марте 2006г. составили 20,7 млрд. кВт.ч электроэнергии (на 1,9% больше, чем в январе-марте 2005г.), 25,0 млн. тонн каменного угля и лигнита (на 11,2% больше), 2,5 млн. тонн газового конденсата (на 10,9% меньше), 5,2 млрд. куб. метров природного газа (на 4,8% меньше), 13,6 млн. тонн нефти сырой (на 0,9% меньше).

Рынок газа природного в республике сформировался на 48,5% из собственной добычи и на 51,5% из импорта. Ресурсы нефти и угля сформировались практически (92,0% и 99,7% от общего объема ресурсов соответственно) за счет добычи в республике.

Нефти сырой экспортировано за январь-март 2006г. 12,1 млн. тонн, в том числе в страны вне СНГ – 12,0 млн. тонн (99,3% от общего объема экспорта).

Объемы и цены экспорта нефти сырой в январе-марте 2006 года

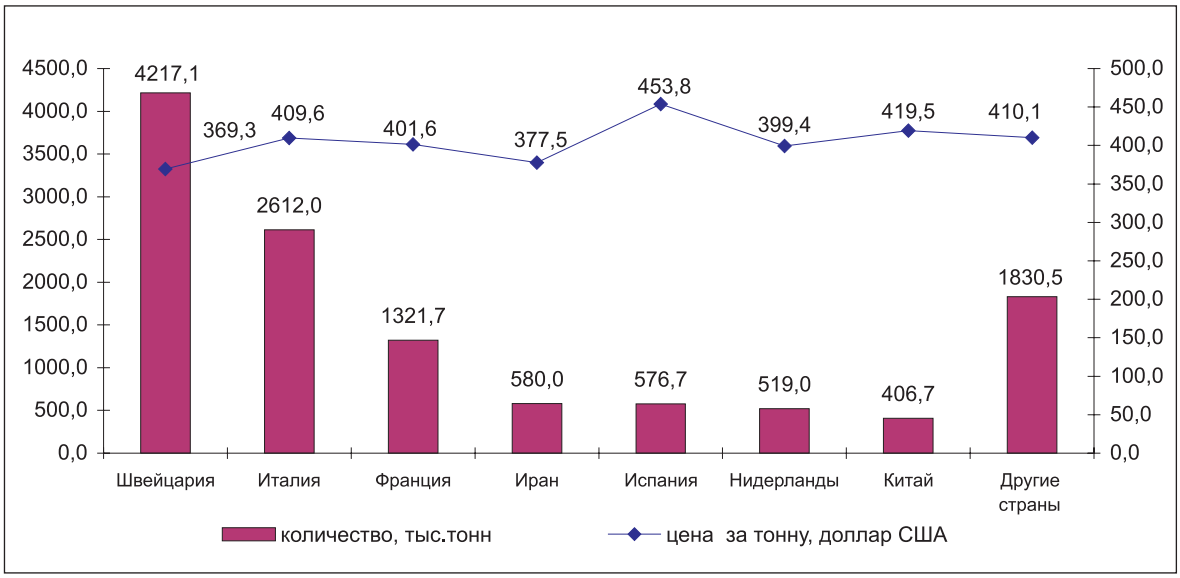

Объем поступившей нефти сырой на переработку в январе-марте 2006г. составил 1,5 млн. тонн (11,4% от общего объема ресурсов). Ресурсы нефтепродуктов формируются в основном (83,4% - 97,2% от общего объема ресурсов) из собственного производства. На рынке нефтепродуктов имеет место и их импорт. Так, удельный вес импорта в общем объеме ресурсов составил в январе-марте 2006г.: бензина – 16,6%, газойлей – 5,2%, мазута топочного – 2,8%.

Формирование ресурсов потребительских товаров складывается неоднозначно. Так, за январь-март 2006г. продовольственные товары в большой степени производятся отечественными производителями по минеральным водам и безалкогольным напиткам (производство в ресурсах составило – 94,7%), макаронным изделиям (88,5%), алкогольной продукции (85,9%), сахару (83,5%), мясу и птице (81,7%), молочным продуктам (77,0%), за исключением рыбы приготовленной и консервированной (импорт от общего объема ресурсов составил – 61,8%).

Структура формирования ресурсов и экспорта по отдельным продовольственным товарам за январь-март 2006г.

в процентах

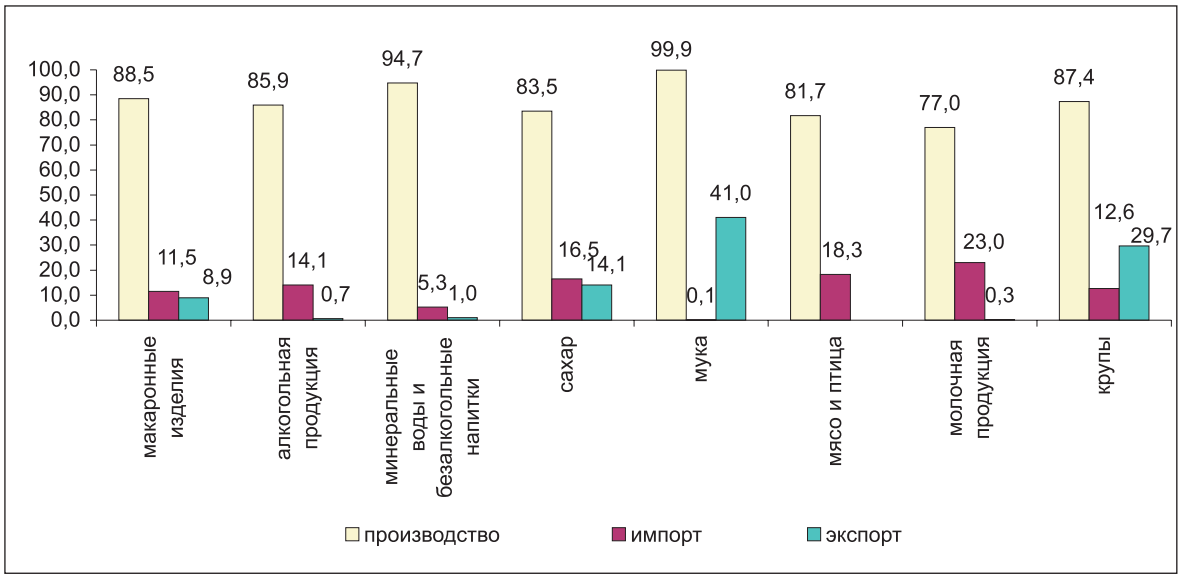

Наполнение ресурсов непродовольственных товаров сопровождается, наряду с их производством в республике, завозом из других стран. Например, по коврам и ковровым изделиям импорт составил от общего объема ресурсов за январь-март 2006г. – 94,7%, фармацевтическим препаратам - 85,7%, стиральным машинам – 83,5%.

При этом, наблюдается положительная тенденция роста отечественного производства приемников телевизионных на 37,6%, магнитофонов и прочей звукозаписывающей аппаратуры – на 36,9% по сравнению с соответствующим периодом прошлого года, формирование ресурсов которых в анализируемом периоде осуществлялось за счет производства в республике на 74,1% и на 89,4% соответственно.

5.2 ОБ ИМПОРТОЗАМЕЩЕНИИ

Ресурсы отдельных видов продукции производственно-технического назначения сформированы за счет их производства в республике (от 50,4% до 98,1%). Так, за январь-март 2006г. по цементу производство в общем объеме ресурсов занимает 71,8 %. Это в значительной степени способствует увеличению их реализации на внутреннем рынке.

Формирование ресурсов по шинам пневматическим (100,0% от общего объема ресурсов), тракторам (98,4%), счетчикам жидкости (97,1%), аккумуляторам никель-кадмиевым (96,5%), краскам и лакам (72,1%) продолжает осуществляться в основном за счет импорта из других стран.

Импорт остается неотъемлемой частью и при формировании ресурсов отдельных потребительских товаров. Так, за январь-март 2006г. по сравнению с соответствующим периодом 2005г. ресурсы по чаю и кофе (62,3% от общего объема ресурсов), мылу (74,0%), обуви (95,1%), моющим средствам (97,4%) сформированы за счет импорта из других стран.

Наблюдается рост отечественного производства за январь-март 2006г. шоколада, изделий кондитерских из сахара по сравнению с соответствующим периодом 2005г. на 22,3%, масла растительного – на 16,3%, формирование ресурсов которых в анализируемом периоде осуществлялось за счет производства в республике на 55,5% и на 71,4% соответственно.

На потребительском рынке республики мыло, моющие средства, ткани из шерсти кардочесаной и гребнечесаной представлены в основном производителями России (68,5% - 84,1% от общего объема импорта), ткани хлопчатобумажные - России и Китая (37,7% и 33,6% соответственно), обуви - Китая (94,7%).

6. ИНВЕСТИЦИИ

Инвестиции в нефинансовые активы

В январе-апреле 2006г. оценочный объем инвестиций в нефинансовые активы (без инвестиций в пополнение запасов материальных оборотных средств) составил 640,6 млрд. тенге, из них 96,7% приходится на инвестиции в основной капитал.

Инвестиции в основной капитал

В январе-апреле 2006г. инвестиции в основной капитал составили 619,4 млрд. тенге, что в 1,3 раза больше, чем в январе-апреле 2005г.

Рост инвестиций в январе-апреле 2006г. по сравнению с январем-апрелем 2005 года отмечался в 13 регионах республики. При этом наибольший наблюдался в Восточно-Казахстанской (в 2,1 раза), Северо-Казахстанской, Алматинской, Павлодарской (в 1,7 раза), Акмолинской, Западно-Казахстанской (в 1,5 раза), Карагандинской, Костанайской (в 1,4 раза) областях и в г.Астане (в 1,6 раза), г.Алматы (в 1,4 раза).

Снижение объемов инвестиций по сравнению с январем-апрелем 2005 года наблюдалось в Кызылординской (на 6,9%), Актюбинской (на 5,6%) и Жамбылской (на 4,7%) областях.

В январе-апреле 2006г. основными источниками вложения средств в основной капитал являлись собственные средства хозяйствующих субъектов (54,4%) и иностранные инвестиции (32,4%). Бюджетные средства составили 7,5%, заемные средства – 5,7%.

Основной объем инвестиций в основной капитал осваивался предприятиями и организациями частной формы собственности (62,3%), а также хозяйствующими субъектами других государств, осуществляющими деятельность на территории Республики Казахстан (30,4%). Доля государственного сектора составила 7,3%.

Приоритетными отраслями являются добыча нефти и природного газа – 39,7% от общего объема инвестиций в основной капитал, операции с недвижимым имуществом – 20,9%, транспорт и связь – 13,9%, обрабатывающая промышленность – 9,3%.

Наибольшая доля общереспубликанского объема иностранных инвестиций осваивалась в Атырауской области (72,4%).

Состав инвестиций в основной капитал в зависимости от вида работ и затрат для создания и совершенствования основных средств приводится ниже.

Технологическая структура инвестиций в основной капитал

в процентах

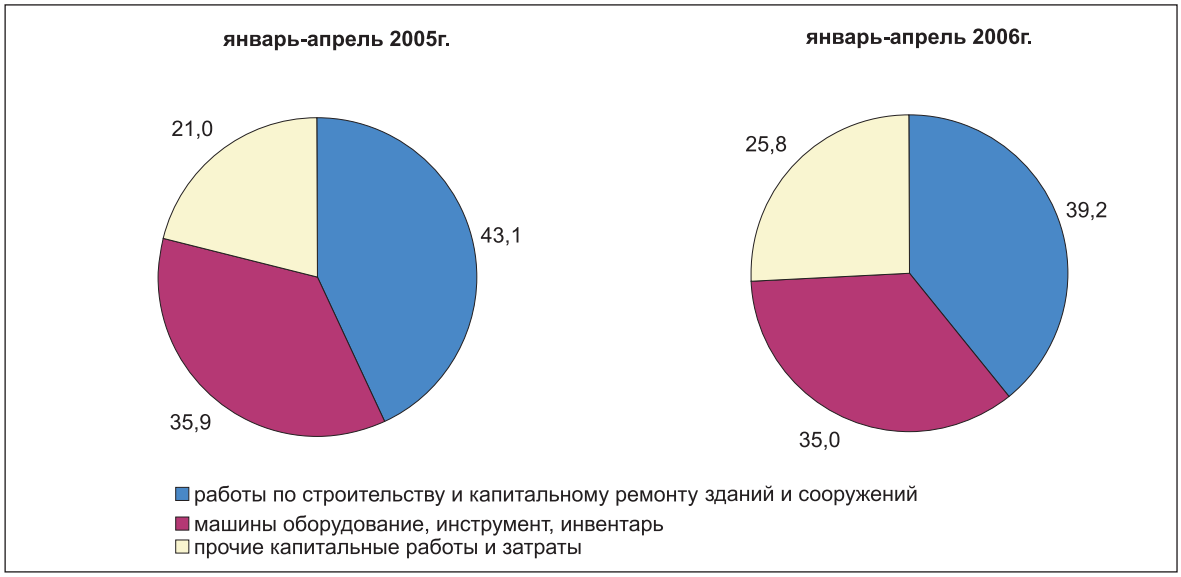

7. ЦЕНЫ

7.1 ПОТРЕБИТЕЛЬСКИЕ ЦЕНЫ

На потребительском рынке республики цены на товары и услуги в апреле 2006г. по сравнению с апрелем 2005г. увеличились на 8,9%, с декабрем 2005г. - на 3,7%, с предыдущим месяцем – на 0,5%. В среднегодовом исчислении инфляция составила 8,5%. За период с начала года (апрель 2006г. к декабрю 2005г.) повышение цен на продукты питания на 5,1% внесло наибольший вклад в инфляцию – 2,3%, а на платные услуги - соответственно, на 3,3% и 0,9%, непродовольственные товары – на 1,9% и 0,5%. Базовая инфляция (без учета роста цен на овощи и фрукты, уголь и бензин) в апреле 2006г. по сравнению с апрелем 2005г. составила 8,1%, с декабрем 2005г. - 3%, с предыдущим месяцем – 0,4%, в среднегодовом исчислении - 7,7%.

Цены на **продовольственные товары** в апреле т.г. стали выше на 0,5%. Самый весомый «вклад» в инфляцию (0,15%) внесло удорожание фруктов и овощей на 2,9% и сахара - на 1,1%. Цены на хлебопродукты и крупяные изделия возросли на 0,6%, а на крупы - на 1,6%, муку, хлеб, макаронные изделия - на 0,3-0,5%. Динамика цен на мясопродукты была разнонаправленной. Цены на конину увеличились на 1,6%, баранину - на 0,8%, говядину и колбасные изделия - на 0,5-0,6%, а снизились на мясо птицы - на 3,4% и свинину - на 0,4%. Сезонное снижение цен продолжалось на яйца на 2,7%, молочные продукты – на 0,9%, масло животное – на 0,1%.

Изменение цен на продовольственные товары в 2005-2006гг.

в процентах к предыдущему месяцу, прирост +, снижение -

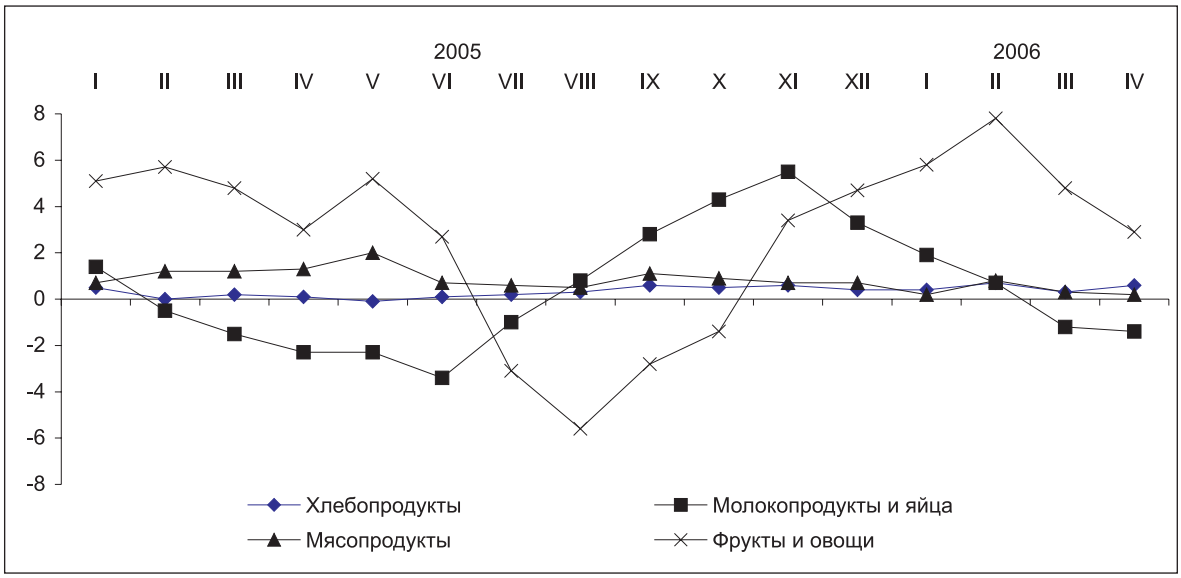

Величина прожиточного минимума в среднем на душу населения, рассчитанная исходя из минимальных норм потребления основных продуктов питания, в апреле 2006г. относительно декабря 2005г. увеличилась на 8,4%, предыдущего месяца - на 0,5% и составила 8242 тенге (продукты питания - 4945 тенге, непродовольственные товары и платные услуги – 3297 тенге). В ее структуре доля расходов на приобретение мяса и рыбы в апреле 2006г. занимала 19,3%, молочных, масложировых изделий и яиц – 15,2%, фруктов и овощей – 14,1%, хлебопродуктов – 8,5%, сахара, чая и специй – 2,9%.

Прирост цен на **непродовольственные товары** в прошедшем месяце т.г. составил 0,6%. Цены на одежду и обувь выросли на 0,8%. Товары сезонного и повседневного спроса: плащи, костюмы, джинсы, сорочки, туфли, кроссовки стали дороже на 1-1,5%. Цены на книги и газеты повысились на 0,5%, медикаменты - на 0,4%, аудиовизуальное оборудование и товары личной гигиены - по 0,3%. Прирост цен на бензин автомобильный составил 0,8%.

Цены на **платные услуги** в апреле т.г. выросли на 0,6%. Повышение оплаты за жилищно-коммунальные услуги на 0,7% обусловлено удорожанием газоснабжения на 4,5%, сбора мусора – на 2,9%, содержания жилья – на 1,3%, электроэнергии - на 0,3%. Прирост цен на услуги культуры составил 1,3%, здравоохранения - 1,2%, ресторанов и гостиниц - 1%. Услуги связи стали дешевле на 0,3% в результате снижения оплаты за пользование интернетом на 8,1%, сотовой связью - на 0,9% и смарт-картой - на 0,8%.

Цены на потребительские товары и услуги в апреле т.г. по сравнению с декабрем 2005г. в каждом третьем регионе увеличились на 2,8-3,3%, в каждом втором - на 3,4-3,8% и каждом четвертом - на 4,5-5%.

7.2 ЦЕНЫ В РЕАЛЬНОМ СЕКТОРЕ ЭКОНОМИКИ

Цены предприятий-производителей промышленной продукции с учетом услуг производственного характера в апреле т.г. по сравнению мартом выросли на 1,5%, декабрем 2005г. – на 8%. Произведенная продукция за месяц подорожала на 1,5%, услуги производственного характера – на 1,1%. Из групп продукции, классифицированной по конечному назначению, цены на продукцию промежуточного потребления повысились на 1,6%, потребительские товары – на 1%, средства производства – на 0,3%. Базовый индекс цен производителей промышленной продукции (без учета изменения цен на нефть и металлы) в апреле т.г. против марта составил 101,2%, декабря 2005г. – 104,5%.

В прошедшем месяце прирост цен зафиксирован во всех секциях, охватывающих промышленное производство: в обрабатывающей промышленности – на 2%, горнодобывающей – на 1,2%, при производстве и распределении электроэнергии, газа и воды – на 1,3%. Цены добычи нефти в республике после их снижения в марте т.г. на 2,3% в апреле увеличились на 1,5%, что вызвано ее удорожанием на внешних рынках. Повышение цен на нефтепродукты сложилось на 6,4 процентных пункта больше, чем на сырую нефть, и составило 7,9%. Дизельное топливо у отечественных производителей за месяц стало дороже на 22,2%, мазут топочный – на 14,4%, бензин автомобильный – на 12,4%, керосин – на 0,2% и лишь топливо печное бытовое – дешевле на 3,8%. Прирост цен также отмечен на газовый конденсат на 3,5% и электроэнергию – на 1,4%, их снижение – на природный газ на 1,3%. Цены на энергоресурсы в целом за месяц увеличились на 2%, что внесло положительный «вклад» в динамику цен в промышленности на 1,1%.

В металлургической промышленности в минувшем месяце цены повысились на 2,4%, на прокат черных металлов – на 5,3%, цветных – на 1,9%, ферросплавы – на 1,3%, что увеличило общий уровень в промышленности на 0,4%. Из продукции этой отрасли заметно подорожали цинк – на 11,2% и драгоценные металлы – на 9,9%, а подешевели – медь на 2,9% и алюминий необработанный – на 2,2%.

Изменение цен предприятий-производителей в металлургической промышленности в 2005 и 2006гг.

в процентах к предыдущему месяцу, прирост +, снижение –

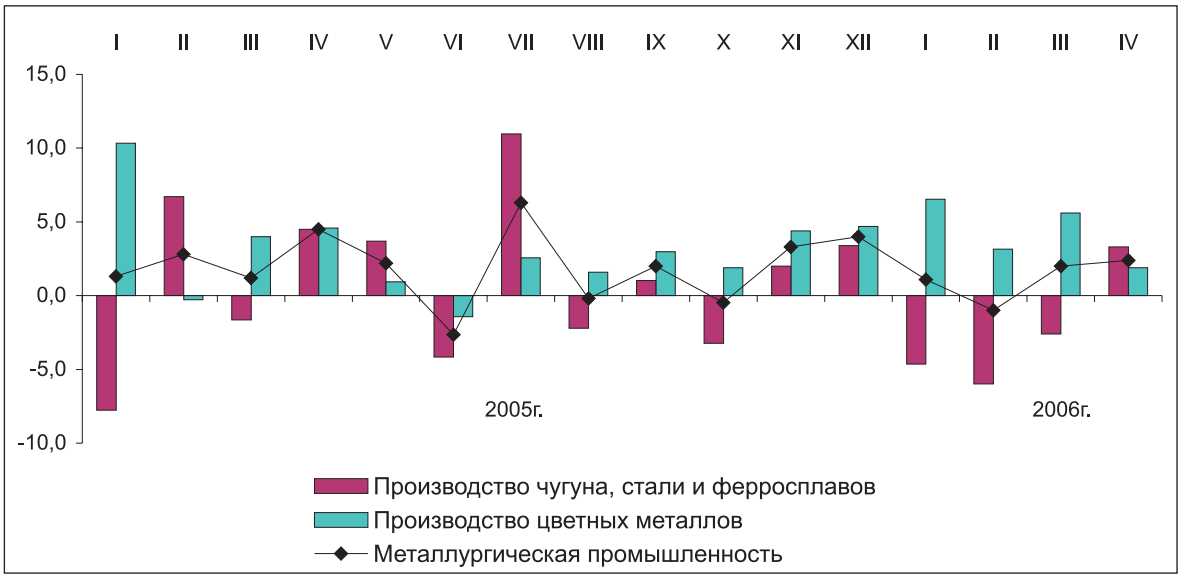

В химической промышленности прирост цен ускорился с 0,7% в марте т.г. до 1,5% в апреле за счет аналогичного их изменения на продукцию основной химии – соответственно, с 1% до 2,1%. Цены на краски и лаки, как и прежде, остались без изменения, на чистящие и моющиеся средства стали ниже на 0,6%, на фармацевтические препараты – выше на 0,2%.

Цены на продовольственные товары, произведенные в республике, в апреле т.г. увеличились на 0,2% (в марте – на 0,8%), на сахар – на 1,4% (на 3,5%), пиво – на 1,3% (на 2,4%), рыбу – на 0,6% (на 1,2%), вино – на 0,5% (на 1,2%). Мясо птицы, наоборот, подешевело на 10%, скота – на 1%, водка – на 0,7%, растительное масло – на 0,6%, а на чай, маргарин и коньяк цены сохранились на прежнем уровне.

Из наблюдаемых услуг производственного характера в прошедшем месяце повышение тарифов зафиксировано при распределении газообразного топлива по трубопроводам на 10,5%, ремонте машин и оборудования – на 1,8%, добыче нефти и газа – на 1,4%.

Индекс цен на производственные ресурсы, приобретенные промышленными предприятиями для технологического процесса, в апреле т.г. относительно марта составил 99,8%, декабря 2005г. – 102,3%. Цены на сырье и материалы, закупленные в республике, за месяц снизились на 0,2%, в дальнем зарубежье – на 3,9%, ближнем – возросли на 1,2%.

Цены на товары, вывезенные из республики, в марте т.г. по сравнению с февралем стали выше на 3.8%, декабрем 2005г. – на 8.9%. Продукция, поставленная в ближнее зарубежье, за месяц подорожала на 4,5%. в дальнее – на 3,7%. Из групп экспортируемой продукции, классифицированной по стадиям переработки, цены на сырье стали выше на 3,5%, полуфабрикаты – на 5,3%, готовые товары – ниже на 1,4%. Заметное увеличение цен экспортных поставок зарегистрировано на химические товары – на 11,9%, драгоценные металлы – на 9,2% и цветные – на 4,8%, а на прокат черных металлов – лишь на 0,9%. Цены на минеральные продукты за это время повысились на 3,6%, на природный газ – на 15%, газовый конденсат – на 3,9%, нефть – на 3,5%, продукты ее переработки – на 2,5%. Из сельскохозяйственной продукции, поставленной за рубеж, подорожали овощи на 11,9% и шерсть – на 7%, а подешевели – хлопок на 2,8% и пшеница – на 0,2%.

Индекс цен на продукцию, ввезенную в Казахстан, в марте т.г. относительно февраля составил 100,3%, декабря 2005г. – 101,2%, из государств Содружества – соответственно, 100,4% и 102,2%, остальных стран мира – 100,1% и 99,7%. Из импортируемых продовольственных товаров значительный прирост цен за месяц отмечен на сахар – на 15%, овощи – на 7,7% и какао – на 4,4% их снижение – на кофе на 4,6% и мясо птицы – на 1,5%. Машиностроительная продукция, преобладающая в общем объеме импорта, подорожала на 1,4%, а минеральные продукты – подешевели на 1,2%, неблагородные металлы – на 0,5%.

Цены реализации на продукцию сельского хозяйства в апреле т.г. по сравнению с предыдущим месяцем снизились на 0,4% (в соответствующем периоде прошлого года – на 0,2%), с декабрем 2005г. – увеличились на 0,5% (на 1,2%).

В прошедшем месяце прирост цен на продукцию растениеводства составил 0,4%, с начала года – 0,1%. Зерновые культуры за месяц стали дороже на 0,4%, рис и овес – по 0,9%, ячмень, пшеница и гречиха – на 0,3-0,6%, а кукуруза – дешевле на 0,3%. Среди овощной продукции более всего выросли цены на помидоры - на 49,6%, а на огурцы - на 10,5%, картофель – на 1,8%, свеклу столовую – на 1%. Цветы подешевели на 11,6%, семена подсолнечника и бобы соевые – по 0,5%.

Сезонное удешевление молока (на 4,1%) и яиц (на 4,3%) способствовало снижению цен на продукцию животноводства в целом на 1,5%. Цены на мясо птицы стали ниже на 2,4%, скота всех видов - выше на 0,6%. В апреле т.г. мясо крупного рогатого скота стало на 0,7% дороже, чем в предыдущем месяце, лошадей и овец – на 0,3-0,5%, а свиней и верблюдов – дешевле на 0,2-0,5%.

Индекс цен в строительстве в апреле т.г. по сравнению с мартом составил 100,3%, декабрем 2005г. – 101,7%. В истекшем месяце цены на строительно-монтажные работы выросли на 0,4%, на технологическое оборудование – на 0,3%, а на прочие работы и затраты - не изменились.

Изменение цен в строительстве в 2005-2006гг.

в процентах к предыдущему месяцу, прирост +, снижение -

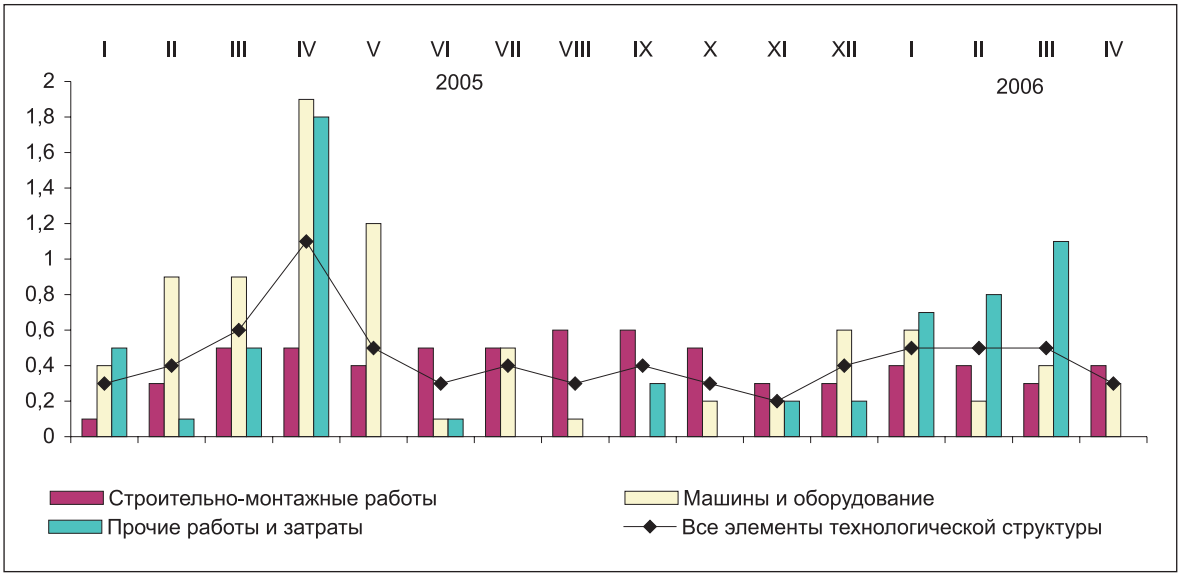

За прошедший месяц материалы, детали и конструкции, приобретенные строительными организациями, подорожали на 0,2%, а кирпич керамический и изделия кровельные – по 1%, плиты древесностружечные, металлоконструкции и линолеум - на 0,8-0,9%, песок, щебень, портландцемент и бетон товарный – на 0,4-0,6%, стекло, плитки керамические и раствор строительный – по 0,1%.

Индекс тарифов на перевозку грузов всеми видами транспорта в апреле т.г. по сравнению с декабрем 2005г. составил 110,1%, с предыдущим месяцем - 100%.

Доставка грузов автомобилями за апрель т.г. стала дороже на 0,6%, в страны СНГ и внутри республики - по 1,2%, дальнего зарубежья и на пригородном сообщении – по 0,3%. Тарифы на услуги трубопроводного транспорта подешевели на 0,1%, а на грузоперевозки воздушным, железнодорожным и речным видами транспорта не изменились.

8. ФИНАНСОВАЯ СИСТЕМА

8.1 ГОСУДАРСТВЕННЫЕ ФИНАНСЫ

Исполнение Государственного бюджета Республики Казахстан

Государственный бюджет Республики Казахстан. Согласно оперативным данным Минфина РК **на 1 апреля 2006 года** объем дохода составил 556,8 млрд. тенге (на 1.04.2005г. – 396 млрд. тенге), затраты – 430,2 млрд. тенге (на 1.04.2005г. – 279,5 млрд. тенге), операционное сальдо составило 126,6 млрд. тенге. На чистое бюджетное кредитование приходится 4,8 млрд. тенге, а на сальдо по операциям с финансовыми активами – 46,8 млрд. тенге. Профицит бюджета сформировался на уровне 75 млрд. тенге. По сравнению с показателями соответствующего периода 2005г. данные по объему дохода увеличились на 40,6%, затраты на 53,9%.

Доходы на 1.04.2006г. по отношению к уточненному бюджету на год исполнены на 29,9%, затраты госбюджета - на 22,6%.

В структуре налоговых поступлений основная доля приходится на корпоративный подоходный налог – 38,5% (205,7 млрд. тенге) и НДС – 22,6% (120,6 млрд. тенге). По указанным налогам наблюдается наибольший рост поступлений, превышающий аналогичный период 2005 года на 35,1% и на 57,8% соответственно.

Доля затрат на социальные услуги составила 53,7%, на общие государственные услуги и оборону приходится 19,1% от всего объема затрат бюджета. Ниже приведена структура затрат госбюджета на 1.04.2006г.:

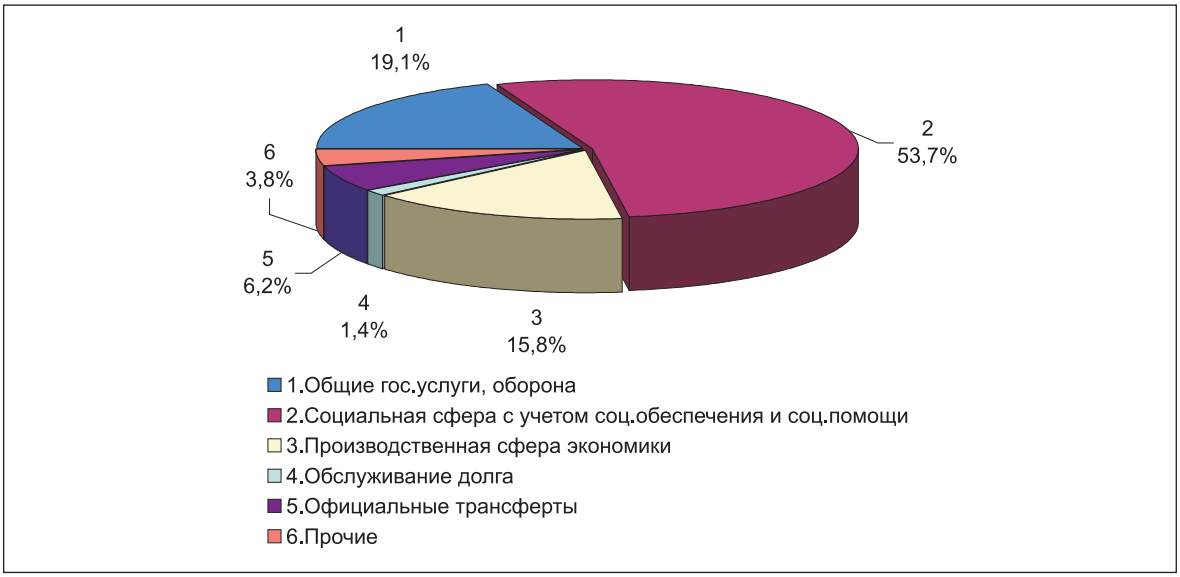

Общий объем финансирования дефицита (использование профицита) бюджета на 1.04.2006г. составил 75 млрд. тенге, из них внутреннее поступление составило 12,8 млрд. тенге. На финансирование бюджета использовано 90,9 млрд. тенге свободных остатков бюджетных средств.

Объем дохода в Республиканский бюджет на 1 апреля 2006г. составил 457,1млрд. тенге, что на 42,9% выше уровня соответствующего периода 2005 года (319,9 млрд. тенге).

Затраты по сравнению с соответствующим периодом 2005 года (228,2 млрд. тенге) возросли на 66% и составили 378,8 млрд. тенге. Операционное сальдо составило 78,3 млрд. тенге, чистое бюджетное кредитование – 6,3 млрд. тенге, сальдо по операциям с финансовыми активами – 45,6 млрд. тенге. Профицит бюджета сформировался на уровне 26,4 млрд. тенге.

В отчетном периоде 90,7% дохода республиканского бюджета составили налоги, неналоговые поступления – 1,8%, официальные трансферты – 7,5%.

В затратах основная часть приходится на социальную сферу – 37,8% (143,3 млрд. тенге) и на общие государственные услуги, оборону – 18% (68,1 млрд. тенге).

З**а этот же период доходы в местные бюджеты** составили 241,3 млрд. тенге, что на 54,8% выше уровня соответствующего периода 2005г. (155,9 млрд. тенге), затраты – 193 млрд. тенге на 47,2% (131,1 млрд. тенге – на 1.04.2005г.). Операционное сальдо составило – 48,3 млрд. тенге, чистое бюджетное кредитование – 0,2 млрд. тенге, сальдо по операциям с финансовыми активами – 1,2 млрд. тенге. Дефицит бюджета определился на уровне 47,3 млрд. тенге.

Приватизация

(по данным Комитета государственного имущества и приватизации Министерства финансов Республики Казахстан)

За 1 квартал 2006 года в целом в республиканский бюджет от проданных и выкупленных объектов приватизации поступило 13076 млн. тенге.

Комитетом государственного имущества и приватизации и его областными подразделениями за 1 квартал 2006 года было продано 169 объектов государственного имущества. От числа приватизированных объектов 1 единица (0,6%) составили госпакеты акций и государственные доли участия и 168 единиц (99,4%) - “прочее государственное имущество”, в которое включаются отдельные виды внеоборотных активов государственных предприятий и учреждений, объекты недвижимости и социальной сферы, не включенные в уставные капиталы акционерных обществ, хозяйственных товариществ, но находящиеся у них на балансе.

Распределение приватизированных объектов по видам государственного имущества показано на диаграмме (в % от общего количества фактически проданных объектов):

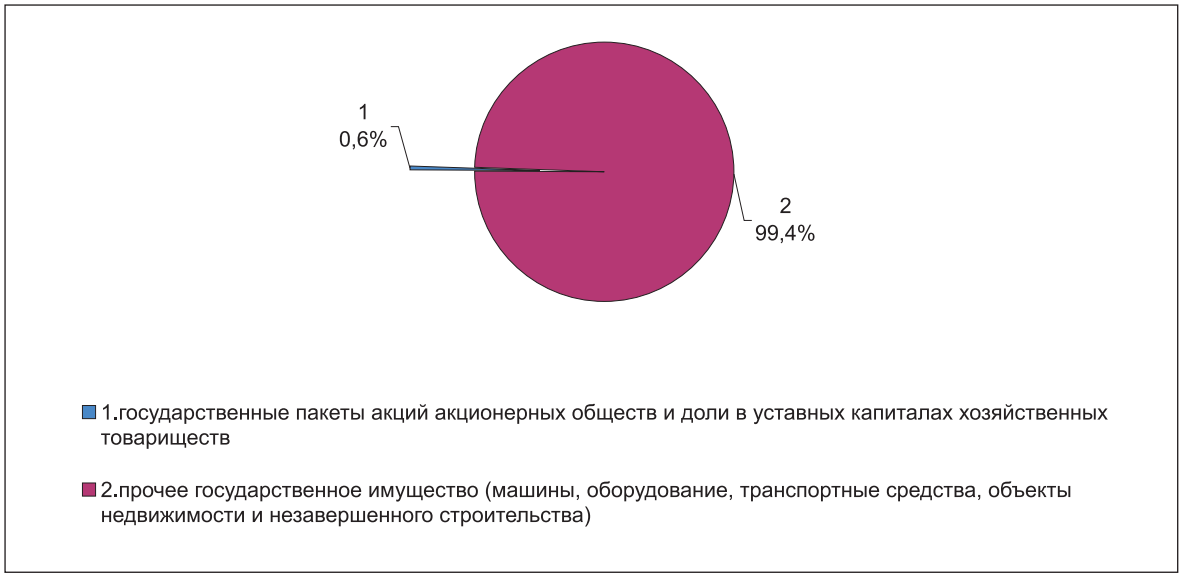

Все проданные за 1 квартал 2006 год объекты являлись республиканской собственностью. Из них 1 единица гособъектов относится к производству и распределению электроэнергии, газа и воды (300,0 млн. тенге за объект).

Наибольшее количество объектов республиканской собственности за 1 квартал 2006 года было приватизировано в Восточно-Казахстанской (35 объектов и цена продажи в среднем за 1 объект составила 300,7 тыс.тенге), Костанайской (16 объектов и цена продажи в среднем за 1 объект составила 445,4 тыс.тенге), Карагандинской (16 объекта и цена продажи в среднем за 1 объект – 218,7 тыс. тенге), Жамбылской (15 объекта и цена продажи в среднем за 1 объект – 167,5 тыс. тенге) областях.

Приватизация объектов проводится через аукционы (вид торгов, при котором участники заявляют свои предложения публично), тендеры (вид торгов, при котором участники заявляют свои предложения письменно в закрытом конверте или публично по усмотрению продавца), прямую адресную продажу (вид приватизации, при которой объекты на тендерной основе передаются в аренду или в доверительное управление с правом последующего выкупа), а также через фондовую биржу (организованный, регулярно функционирующий рынок ценных бумаг).

За 1 квартал 2006 года наибольшее количество предприятий было продано через открытые аукционы: по английскому методу (с повышением стартовой цены) - на 52,4% или 88 объект от числа реализованных за отчетный период; по голландскому методу (стартовая цена при продаже понижается с объявленным шагом) на 47% или 79 объекта, причем английский метод продажи объектов превышает на 5,4 процентных пункта, чем голландский метод продажи объектов.

Через аукционы за 1 квартал 2006 года было продано 97,6% объектов, относящихся к категории “прочие” (недвижимость, объекты незавершённого строительства, отдельные машины, оборудование, транспортные средства). Причём 52,4% объектов продавались посредством английского метода торгов, при котором стартовая цена повышается с объявленным шагом.

8.2 ДЕНЕЖНО-КРЕДИТНАЯ СИСТЕМА*

Банковская статистика

По данным Национального Банка Республики Казахстан объем денежной массы (М3) на 1 апреля 2006г. составил 2332,6 млрд. тенге (на 1.04.2005г. – 1746,1 млрд. тенге), в том числе наличные деньги в обращении (М0) – 436,7 млрд. тенге (на 1.04.2005г. – 364,8 млрд. тенге). Показатель М3 по сравнению с данными на конец февраля 2005 года увеличился на 7,2%, по сравнению с показателями на 1 апреля 2005 года увеличился на 33,6%.

Доля наличных денег в общем объеме денежной массы на конец марта 2006г. составила 18,7% и по сравнению с предыдущим месяцем увеличилась на 0,1 процентных пункта.

На 1.04.2006г. общий объем денежной базы (резервных денег) составил 1040,4 млрд. тенге, и по сравнению с предыдущим периодом увеличился на 31,1%.

Депозиты в депозитных организациях (без учета счетов нерезидентов) на 1 апреля 2006г. составили 1895,9 млрд. тенге (на 1.04.2005г. – 1381,2 млрд. тенге), превысив уровень данных на конец марта 2005г. на 37,3% и по сравнению с предыдущим месяцем увеличились на 7%.

В общем объеме депозитов 33,2%, или 629,8 млрд. тенге занимают вклады населения, увеличение по сравнению с данными на 1.04.2005г. (467,9 млрд. тенге) составило 34,6%. Депозиты (вклады) населения по состоянию на 1 апреля 2006г. по сравнению с данными на 1 марта 2006г. (610,3 млрд. тенге) увеличились на 3,2%, из них в иностранной валюте снизился на 3,3%. В общем объеме депозитов населения наибольшая доля приходится на вклады в национальной валюте – 58,7% (369,8 млрд. тенге).

Кредитные вложения банков второго уровня в отрасли экономики на 1 апреля 2006г. составили 2733,2 млрд. тенге (на 1.04.2005г. – 1623,4 млрд. тенге), из которых 49,8% (1362,2 млрд. тенге) приходятся на кредиты в иностранной валюте. Кредиты по сравнению с данными на конец марта 2005 года выросли на 68,4%, по сравнению с прошлым месяцем увеличились на 2,5%.

В общем объеме кредитных вложений доля долгосрочных ссуд составила 70,3%, или 1921,7 млрд. тенге и по сравнению с прошлым месяцем (1838,3 млрд. тенге) увеличилась на 4,5%, по сравнению с данными на 1.04.2005г. (1085,8 млрд. тенге) - на 77%. Наибольшие доли от общего объема кредитов сосредоточены в торговле – 24,5%, промышленности – 15,3%, строительстве – 13,2%, сельском хозяйстве – 5,7%.

Кредиты БВУ субъектам малого предпринимательства на 1 апреля 2006 года составляют 18,1% (495,2 млрд. тенге) от общей суммы кредитных вложений. Основная доля из них сосредоточена в г. Алматы – 50% (247,8 млрд. тенге) и в г.Астана - 9,8% (48,5 млрд. тенге), из них долгосрочные кредиты - соответственно 182 млрд. тенге и 39,6 млрд. тенге.

При распределении денежных средств по объектам кредитования на приобретение оборотных средств на 1.04.2006г. выделено 1050,4 млрд. тенге, на приобретение основных фондов – 306,1 млрд. тенге, на строительство и приобретение жилья гражданами – 298,7 млрд. тенге, что составляет соответственно 38,4%, 11,2%, 10,9% от общего объема кредитных вложений (2733,2 млрд. тенге).

По данным Национального Банка РК о покупке/продаже иностранной валюты обменными пунктами за март 2006 года объемы продаж физическим лицам превышают объемы покупки: евро – в 3,3 раза, долларов США – на 78,4%, российского рубля – на 34,1%.

Объем продаж иностранных валют физическим лицам по сравнению с февральскими показателями 2006 года увеличились по евро –на 47,6%, по долларам США – на 17,3% и по российскому рублю – на 6,9%.

Официальная ставка рефинансирования Национального Банка Республики Казахстан с 1 апреля 2006г. увеличилась на 0,5 процентных пункта и установилась на уровне 8,5% годовых.

Первичный рынок государственных ценных бумаг

В марте 2006г. объем эмиссии государственных ценных бумаг по номинальной стоимости определился по Нотам Нацбанка РК в сумме 217,9 млрд. тенге и МЕУКАМ – 18 млрд. тенге с эффективной годовой доходностью – 2,09% и 4,35%[1)], средневзвешенная дисконтированная цена по Нотам НБК составляет 99,84%.

**) С июня 2004г. данные пересмотрены с целью приведения в соответствие с методологией МВФ и сопоставимости данных денежно-кредитной статистики и Платежного баланса. Счета филиалов представительств иностранных компаний, осуществляющих свою деятельность на территории РК, включены во внутренние активы/обязательства (раннее отражались во внешних активах/обязательствах).*

1) По сложной ставке вознаграждения.

9. РЫНОК ТРУДА И ОПЛАТА ТРУДА

9.1 ЗАНЯТОСТЬ ПО НАЙМУ

Численность наемных работников в апреле 2006 года составила (по оценке) 4,7 млн. человек, что больше, чем в соответствующем месяце прошлого года на 136 тыс. человек (на 3%). Из их числа в государственных и негосударственных организациях работали 80,8%, у физических лиц – 12,3%, в крестьянских (фермерских) хозяйствах – 6,9%.

На крупных и средних предприятиях в первом квартале 2006г. были заняты 2,6 млн. человек, или 56% от общего числа наемных работников. Это на 120,7 тыс. человек (на 4,8%) больше, чем в соответствующем квартале прошлого года. Из них на условиях совместительства привлекались 13,3 тыс. человек, по договорам гражданско-правового характера – 16,4 тыс. человек. Наибольшее число совместителей сосредоточено в образовании - 59,5% от их общего числа, а в здравоохранении – 21,3%, сфере предоставления коммунальных услуг – 5,6%, промышленности – 4,5%. По договорам гражданско-правового характера в сфере услуг работали 64,8%, в промышленности и строительстве – 33,2%, сельском, лесном и рыбном хозяйствах – 2%.

В первом квартале т.г. на крупных и средних предприятиях одним работником отработано 449,3 часа. Средняя продолжительность рабочего дня составила 7,4 часа. В режиме неполной рабочей недели (дня) работали 23 тыс. человек, находились в отпусках в связи с простоем производства – 27,1 тыс. человек. Из общего числа работников, находившихся в вынужденных отпусках, не получали денежной компенсации 22,4 тыс. человек, или 82,7% (в I квартале 2005г. – 90,6%).

На конец марта 2006г. на крупных и средних предприятиях имелось 16,1 тыс. вакантных мест (0,6% к списочной численности), что меньше против предыдущего периода на 182 единицы. Значительное число вакансий зафиксировано на предприятиях промышленности - 5417 единиц (33,7% от их общего числа), в организациях государственного управления - 4367 единиц (27,1%), сфере по осуществлению операций с недвижимостью – 1455 единиц (9%), транспорта и связи – 1126 единиц (7%).

На крупные и средние предприятия за январь-март т.г. было принято 201,4 тыс. человек, или 7,6% к численности работников, из них 10,3 тыс. человек, или 5,1% - на вновь созданные рабочие места. Выбыло по различным причинам за этот период 186,5 тыс. человек, в том числе по причинам текучести – 147,7 тыс. человек (79,2%). Коэффициент текучести составил 5,6%.

Движение численности работников в 2005–2006гг.

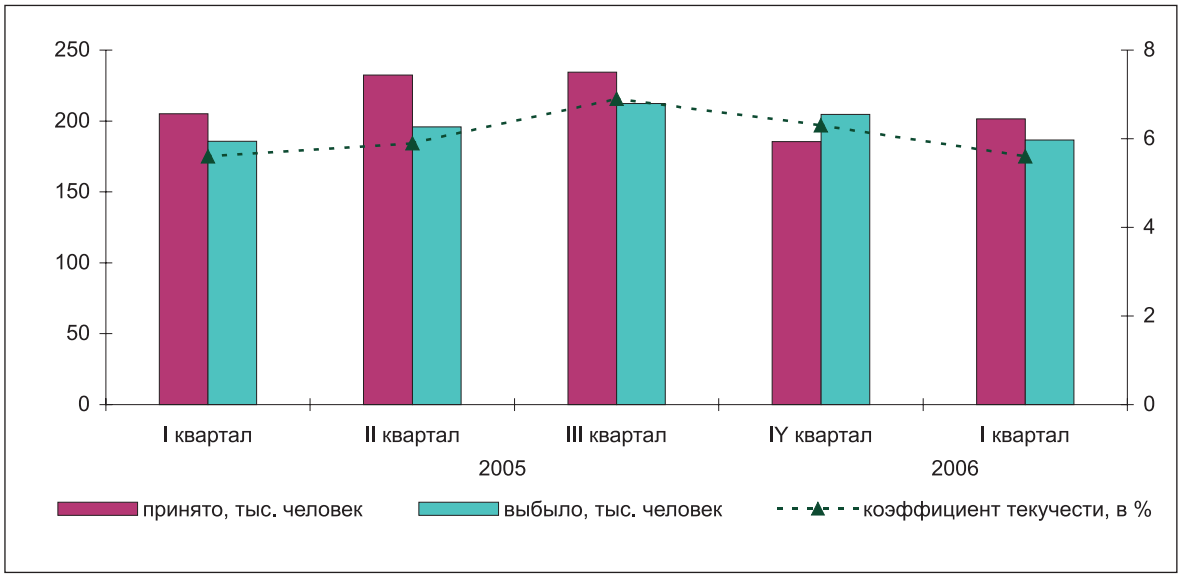

На промышленные предприятия в первом квартале т.г. устроились 51,4 тыс. человек, из них на вновь созданные рабочие места - 2,4 тыс. человек (4,6% от числа принятых), строительства – соответственно, 32,9 тыс. и 2 тыс. человек (6%), сферы образования – 20,3 тыс. и 0,5 тыс. человек (2,7%), транспорта и связи – 16,2 тыс. и 0,5 тыс. человек (3%).

Доля выбывших работников в промышленности составила 26,6% от их общего числа, строительстве – 16%, сфере по осуществлению операций с недвижимостью - 9,9%, на транспорте и связи – 8,6%.

9.2 БЕЗРАБОТИЦА И ОБЕСПЕЧЕНИЕ ЗАНЯТОСТИ

Численность экономически активного населения в возрасте 15 лет и старше в апреле 2006г. (по оценке) составила 7,7 млн. человек, занятых в экономике – 7,1 млн. человек, безработных (лиц, которые не имели доходного занятия, активно его искали и были готовы приступить к нему) – 621,2 тыс. человек. Уровень безработицы сложился в 8,0%.

В экономике республики в первом квартале т.г. были заняты 7,3 млн. человек или 63,2% от населения в возрасте 15 лет и старше. Среди занятого населения в городской местности трудились 4,1 млн. человек или 60,1%, сельской - соответственно, 3,2 млн. или 67,9%.

В структуре занятого населения численность наемных работников достигла 4,7 млн. человек (64,7% от всех занятых), самостоятельно занятых – 2,6 млн. человек (35,3%). Большая часть наемных работников занята в городской местности - 79,5% от общего их числа (3,3 млн. человек). Среди занятых на селе более половины составляют самостоятельно занятые – 54,3% (1,7 млн. человек).

Уровень безработицы в 2005-2006гг.

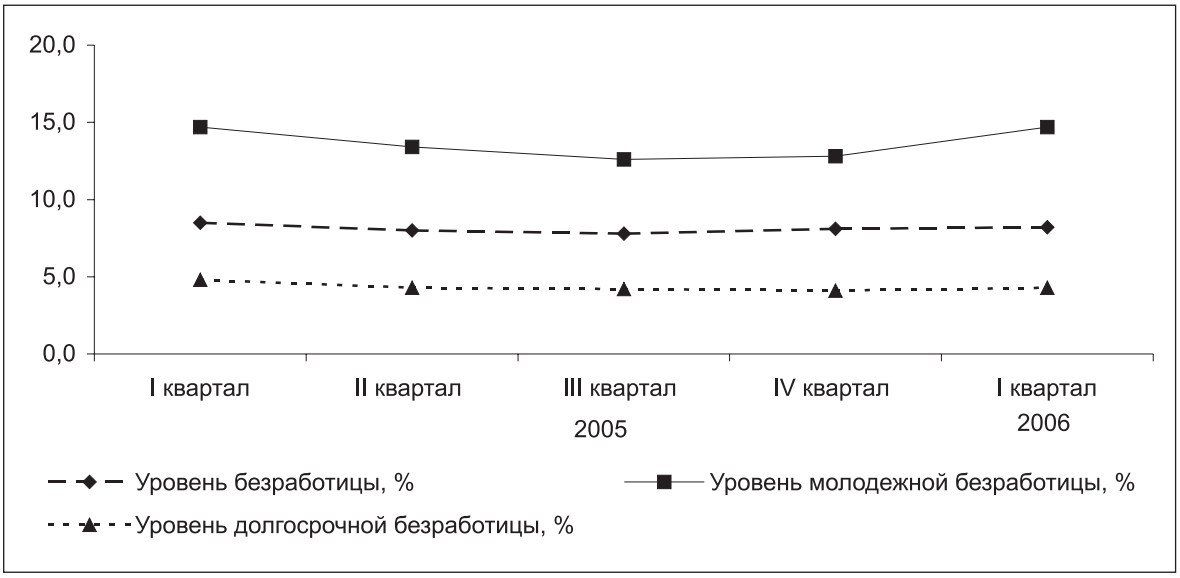

Число безработных в первом квартале 2006г. составило 652,6 тыс. человек, уровень безработицы – 8,2%. Из общего числа безработных в городской местности зафиксировано 406 тыс. человек (уровень безработицы 9,0%), в сельской – 246,6 тыс. человек (7,2%). Уровень молодежный безработицы сложился в 14,7%.

По возрастной структуре наибольший удельный вес среди безработных занимали молодые люди в возрасте 15-24 лет – 31,7%, а 25-29 лет – 15,6%, 30-34 лет – 11,9%, 40-44 лет – 10,3%, 35-39 лет – 9%. Из числа безработных высшее образование имели 122,8 тыс. человек (18,8% от их общего числа), среднее профессиональное (специальное) – 172,5 тыс. (26,4%), среднее общее – 244,9 тыс. (37,5%), начальное профессиональное – 64 тыс. человек (9,8%).

Не имели работу более года 207,9 тыс. человек или 33,8% от общего их числа, от 6 до 12 месяцев – соответственно, 106,7 тыс. человек или 17,4%, до 6 месяцев - 153,9 тыс. безработных или 25%,

Число лиц, зарегистрированных в качестве безработных (по данным Министерства труда и социальной защиты населения), на конец апреля 2006г. составило 113,4 тыс. человек, что на 7,3 тыс. или на 6% меньше, чем в аналогичном периоде предыдущего года. Из числа зарегистрированных безработных более половины – женщины (73,3 тыс. человек), 47,3% – жители села (53,6 тыс.) Доля зарегистрированных безработных в численности экономически активного населения сложилась в 1,4% (в апреле 2005г. – в 1,6%).

9.3 ОПЛАТА ТРУДА

В марте 2006г. среднемесячная номинальная заработная плата одного работника составила 38658 тенге и увеличилась по сравнению с соответствующим периодом прошлого года на 24%, в реальном выражении – на 13,8%, в январе-марте – соответственно, 36474 тенге, на 24,8% и на 15,1%.

Оплата труда наемных работников в 2005-2006гг.

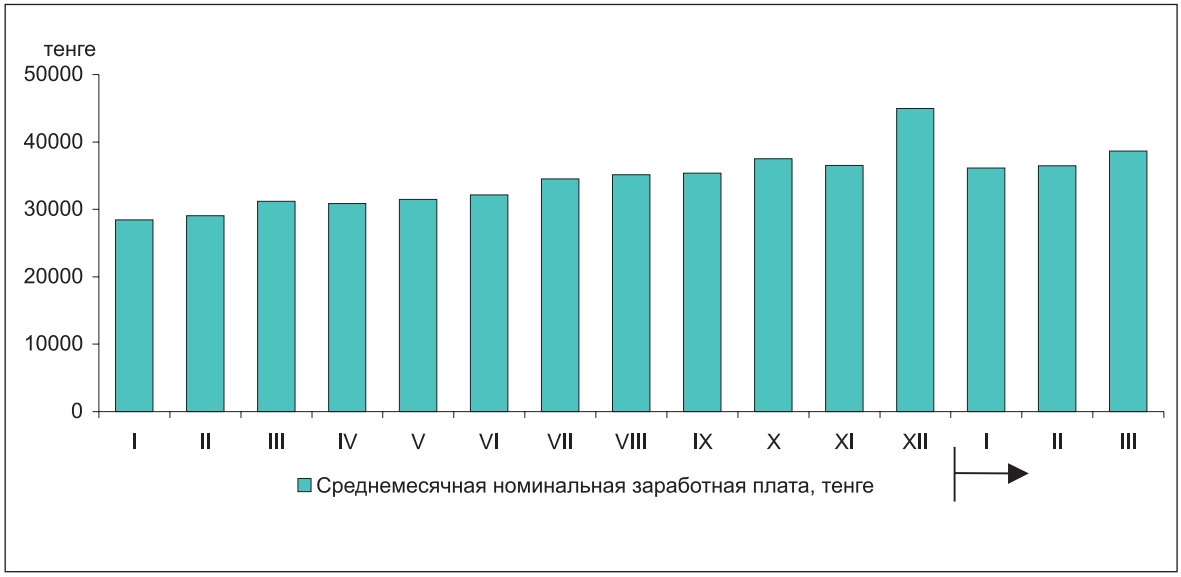

Повышение оплаты труда наемных работников отмечается во всех видах экономической деятельности. Заработная плата работников сельского хозяйства в марте т.г. относительно аналогичного месяца 2005г. увеличилась на 33,5%, здравоохранения – на 33%, государственного управления – на 31,9%, образования – на 31,2%, промышленности – на 19,4%, строительства – на 17,3%.

Высоким уровень заработной платы в марте т.г. сохраняется у работников, занятых в финансовой сфере – 99298 тенге, или в 2,6 раза выше, чем в среднем по стране, в горнодобывающей промышленности – соответственно, 73702 тенге или в 1,9 раза, на транспорте и связи – 55808 тенге или в 1,4 раза.

Оплата труда в образовании сложилась в 23691 тенге, что ниже среднереспубликанского показателя на 38,7%, здравоохранении – соответственно, 20941 тенге и на 45,8%, сельском хозяйстве – 15155 тенге и на 60,8%.

Среди отраслей промышленности наиболее высокооплачиваемыми остаются работники табачного производства, чья зарплата в январе-марте 2006г. превысила 144 тыс. тенге (в 3,3 раза больше, чем в среднем по отрасли), а добычи сырой нефти и природного газа – 114 тыс. тенге (в 2,6 раза), производства кокса, нефтепродуктов – 58 тыс. тенге (в 1,3 раза). В производстве одежды она составила 15135 тенге, текстильном производстве – 18903 тенге, кожи и обуви – 19800 тенге, это лишь 34–45% от среднего уровня, сложившегося по промышленности в целом.

В январе–марте т.г. средняя заработная плата у мужчин составила 44052 тенге, или в 1,6 раза выше, чем у женщин (28347 тенге). В гостинично-ресторанном бизнесе этот разрыв составил 1,8 раза, финансовой деятельности – 1,6 раза, промышленности – 1,5 раза, государственном управлении – 1,3 раза.

Заработная плата мужчин и женщин по видам деятельности в январе–марте 2006 года

тенге

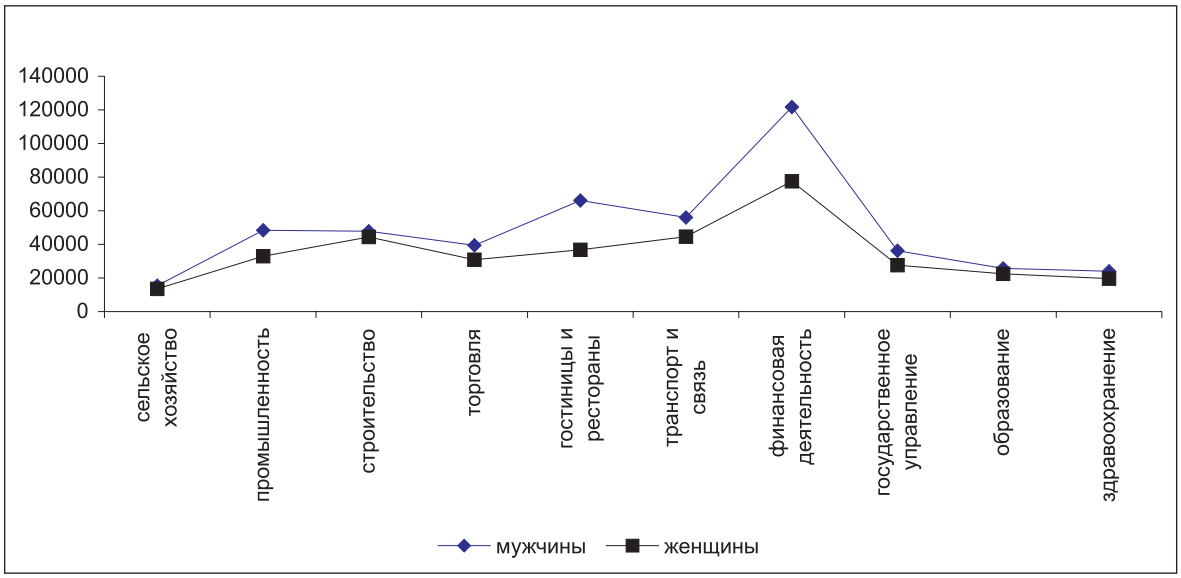

10. ДОХОДЫ НАСЕЛЕНИЯ

Денежные доходы

В марте 2006 года среднедушевые номинальные денежные доходы населения (по оценке) составили 17202 тенге, что на 23,6 % выше, чем в марте 2005 года, реальные денежные доходы за указанный период возросли на 13,5 %.

Номинальные и реальные денежные доходы населения (оценка)

в % к соответствующему периоду предвдущего года

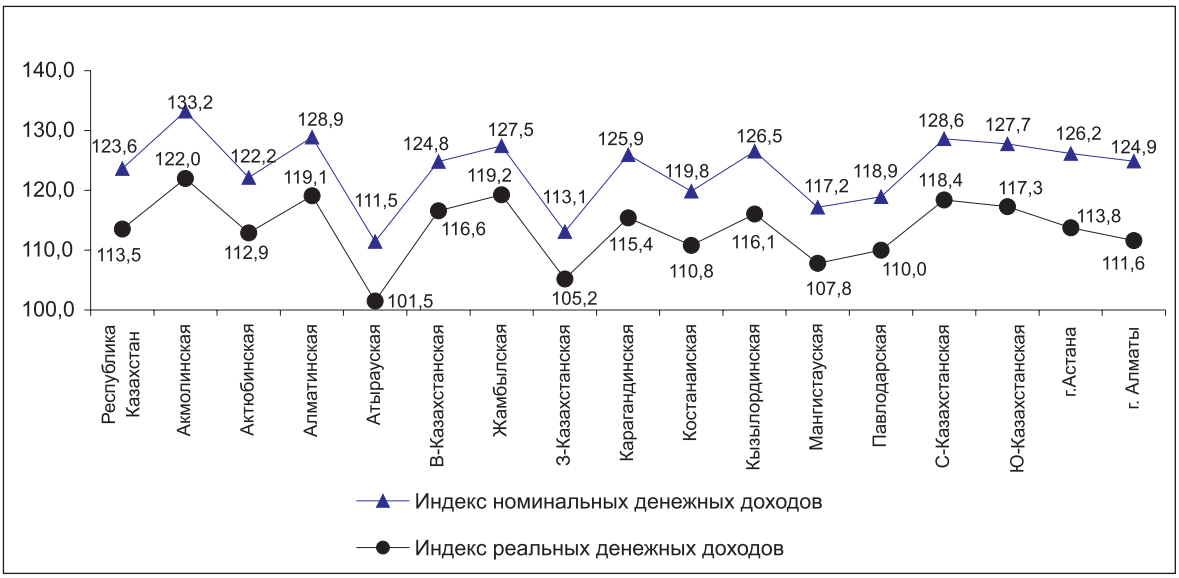

11. ДЕМОГРАФИЧЕСКИЕ ПРОЦЕССЫ И СОЦИАЛЬНАЯ СФЕРА

11.1 ДЕМОГРАФИЧЕСКАЯ СИТУАЦИЯ

Численность населения страны на 1 апреля т.г. по текущим данным составила 15259 тыс. человек, в том числе городского - 8729,6 тыс. (57,2%), сельского - 6529,4 тыс. человек (42,8%). По сравнению с началом года она увеличилась на 39,7 тыс. человек.

За этот период во всех регионах страны, кроме Костанайской, Северо-Казахстанской и Восточно-Казахстанской, наблюдался рост численности населения. Максимальный прирост общей численности приходится на Южно-Казахстанскую область и г.Алматы - 11,7 тыс. и 9,6 тыс. человек соответственно, а максимальная ее убыль - на Восточно-Казахстанскую область - минус 1,5 тыс. человек.

Естественный прирост населения республики в январе-марте т.г. составил 29717 человек (25877 человек - здесь и далее в скобках приведены показатели за соответствующий период прошлого года). В двух областях - Северо-Казахстанской и Костанайской - число умерших превышает число родившихся. Общий коэффициент естественного прироста на 1000 жителей составил 8,2 (8,1) человек.

За январь-март т.г. органами ЗАГС зарегистрировано 70173 (68980) рождения. Число родившихся в городских поселениях и сельской местности увеличилось по сравнению с соответствующим периодом прошлого года на 2,5% и на 0,6%, и составила 41075 и 29098 рождений соответственно. За этот период родилось 36091 мальчиков и 34082 девочек, или 106 мальчиков на 100 девочек. По сравнению с январем-мартом 2005г. мальчиков родилось на 2,1% больше, девочек - на 1,4%. Общий коэффициент рождаемости на 1000 жителей остался на уровне соответствующего периода 2005г. и составил 18,4 родившихся.

Число умерших за этот период составило 40456 (43103) человек, в том числе в городских поселениях - 25914 (27470) и в сельской местности - 14542 (15633). За этот период умерло 22584 мужчины и 17872 женщины, или 1264 мужчины на 1000 женщин. В общем числе умерших доля лиц в трудоспособном возрасте составила 40,6%. Смертность мужчин в трудоспособном возрасте превышает смертность женщин этой же возрастной категории в 2,9 раза. Общий коэффициент смертности на 1000 жителей составил 10,2 (10,3) умерших.

Основной причиной смерти являются болезни системы кровообращения, доля которых составляет 53,5% (53,7%) от всех зарегистрированных смертных случаев. Число умерших от убийств и самоубийств составило 525 и 936 (539 и 865) человек соответственно, или 9,7% и 17,3% (9,9% и 15,9%) от общего числа умерших от несчастных случаев, отравлений и травм.

За этот период в стране зарегистрировано 993 (1004) умерших детей в возрасте до 1 года. Коэффициент младенческой смертности составил 15 (14,1) умерших на 1000 родившихся. Распространенными причинами смерти среди младенцев являются заболевания от состояний, возникающих в перинатальном периоде, от которых в январе-марте т.г. умерло 505 (459) младенца, или 50,9% (45,7%), от всех младенческих смертей.

Число браков и разводов за январь-март т.г. составило 26261 и 8135 (23682 и 7247) соответственно. Общий коэффициент брачности и разводимости на 1000 жителей составил 8,3 (7,7) браков и 2,2 (2,1) развода.

В стране сохраняется положительное сальдо миграции населения, его величина в январе-марте т.г. составила 10038 (4673) человек, из них со странами СНГ - 8584 (6659) человека.

Миграционный(ая) прирост(убыль) населения

человек

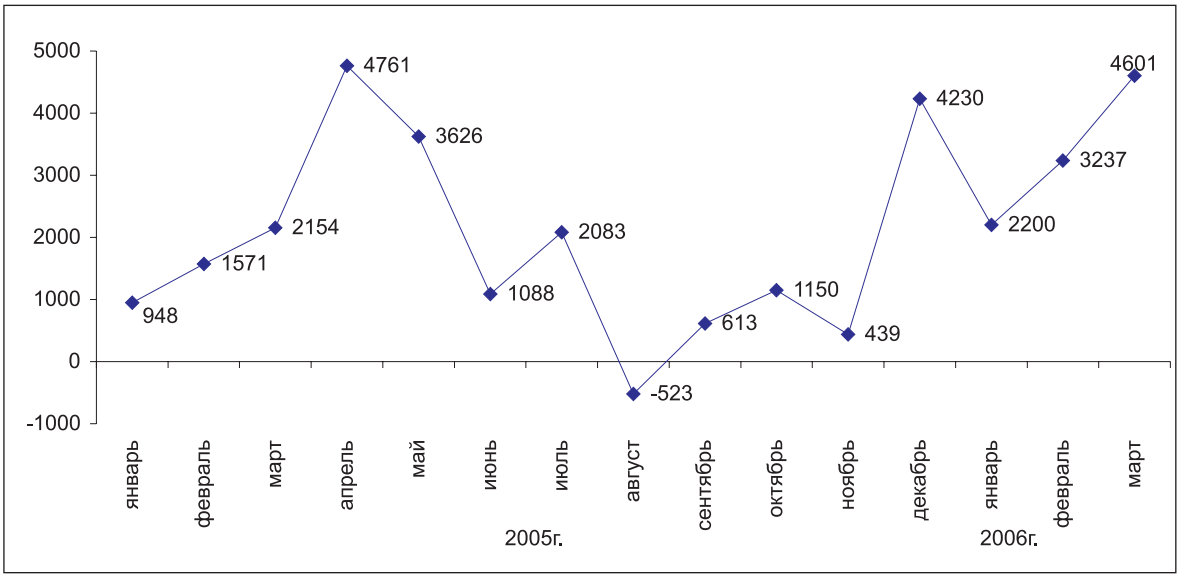

В январе-марте т.г. число прибывших в Казахстан по сравнению с соответствующим периодом 2005г. возросло на 1348 человек, или на 9%, а число выбывших из Казахстана сократилось на 4017 человек, или в 1,6 раза. Доля иммигрантов и эмигрантов из(в) стран(ы) СНГ составляет 86,4% и 87,9% (86,1% и 60,5%) соответственно от их общего числа. Наибольшее число иммигрантов прибывает из Узбекистана и России, доля которых составляет 59,6% и 25,8% соответственно от общего числа прибывших из стран СНГ, а эмигрируют, в основном, в Российскую Федерацию - 93,4% от общего числа выбывших в страны СНГ.

Основная часть иммигрантов расселяется в Южно-Казахстанской, Мангистауской, Северо-Казахстанской и Алматинской областях, а выезжают (эмигрируют) из Восточно-Казахстанской, Костанайской и Северо-Казахстанской областей.

Среди иммигрантов удельный вес казахов составил 75,9% (74,9%), русских - 13,7% (14,7%), немцев - 0,8% (1%). Из числа выбывших за пределы Казахстана на долю русских приходится 67,2% (51,9%), немцев - 7,5% (24,8%), казахов - 8,2% (6,3%).

В числе иммигрантов и эмигрантов доля лиц в трудоспособном возрасте составила 71,6% и 74,5%. В целом по стране на каждого эмигранта в трудоспособном возрасте приходится 2,5 иммигранта этой же возрастной категории.

Число мигрантов внутри страны составило 66675 (64184) человек, из них 29168 (28752) человек, или 43,7% (44,8%), - в межрегиональной миграции населения. При межрегиональном обмене положительное сальдо миграции населения наблюдается в 6-ти (5) регионах страны, из них в г.Алматы самое большое по величине: 6411 (4597) человек.

11.2 ЗАБОЛЕВАЕМОСТЬ НАСЕЛЕНИЯ

По данным Республиканской СЭС в январе-марте 2006г. по сравнению с аналогичным периодом прошлого года заболеваемость населения на территории республики сократилась по большинству регистрируемых инфекций. Вместе с тем увеличилось число заболевших ротавирусными энтеритами (в 1,8 раза), хроническими вирусными гепатитами (на 26,2%), бактериальными кишечными инфекциями (8,7%), эхинококкозом (8,3%), бактериальной дизентерией (на 4,6%). Число заболевших СПИДом за этот период возросло с 23 до 33 или на 43,5%, выявлено 424 носителя ВИЧ-инфекции (в январе-марте 2005г. - 174), зарегистрировано 18 случаев заболевания геморрагическими лихорадками и 19 случаев лептоспирозом.

Среди детей в возрасте до 14 лет увеличилось число заболевших ротавирусными энтеритами (в 1,8 раза), сальмонеллезными инфекциями (на 22,4%), острыми кишечными инфекциями (21,2%), бактериальными пищевыми отравлениями (2,7%).

В марте текущего года по сравнению с мартом 2005г. возросло число заболевших ротавирусными энтеритами (36,5%), хроническими вирусными гепатитами, выявленными впервые (30,1%), острыми инфекциями верхних дыхательных путей неуточненными (16,5%), эхинококкозом (16%), выявлено 159 носителей ВИЧ-инфекции (в марте 2005г. – 64). В сельской местности за этот же период увеличилось число заболевших менингококковой инфекцией (в 1,7 раза), бактериальной дизентерией (в 1,6 раза), эхинококкозом (41,9%).

Наибольшее распространение среди зарегистрированных инфекционных заболеваний в январе-марте текущего года получили острые инфекции верхних дыхательных путей (10661,8 случая на 100 тыс. населения), туберкулез органов дыхания (124,2), острые кишечные инфекции (84,3), вирусные гепатиты (66,6), сифилис (59,8), педикулез (47,5), чесотка (26,7) и грипп (15,3).

11.3 Преступность

По данным Комитета по правовой статистике и специальным учетам Генеральной прокуратуры Республики Казахстан в январе-марте 2006г. число зарегистрированных преступлений на территории республики по сравнению с аналогичным периодом 2005г. сократилось на 5,3% и составило 33,1 тыс., из которых 28,7% совершено в отношении женщин, 4,6% - в отношении несовершеннолетних. Число зарегистрированных преступлений на 10 тыс. населения в целом по республике составило 88 случаев.

В структуре преступности наибольший удельный вес (64,5%) приходится на преступления против собственности. Значительную часть в их числе (40,7%) занимают кражи чужого имущества, количество которых по сравнению с январем-мартом 2005г. сократилось на 11,1%. Наряду с этим возросло число случаев мошенничества (на 25,1%), грабежей (8%), вымогательства (1,5%). В группе преступлений против личности увеличилось число изнасилований (на 4,3%).

В январе-марте текущего года по сравнению с соответствующим периодом 2005г. возросло число преступлений против интересов государственной службы (на 22,1%), против здоровья населения и нравственности (9,9%), число транспортных преступлений увеличилось на 2,9%.

За анализируемый период правоохранительными органами республики выявлено 2,2 тыс. преступлений в сфере экономики (83,7% к уровню января-марта 2005г.). В данной группе преступлений возросло количество преступлений, связанных с уклонением от уплаты таможенных платежей (в 2,8 раза), обманом потребителей (в 2,1 раза), лжепредпринимательством (на 38%), экономической контрабандой (15%), уклонением граждан от уплаты налогов (14%).

По сравнению с январем-мартом 2005г. общее число преступлений, связанных с наркотиками, возросло на 12,9%. Число преступлений, связанных с незаконным изготовлением, приобретением, хранением, перевозкой, пересылкой наркотических средств или психотропных веществ с целью сбыта, склонением к их потреблению, организацией или содержанием притонов для потребления наркотических средств или психотропных веществ, увеличилось на 5% и составило 1,3 тыс. случаев. Раскрываемость этой группы преступлений составила 87,4% (в январе-марте 2005г. – 83,6%).

В республике сохраняется тенденция сокращения воинских преступлений. В январе-марте 2006г. по сравнению с соответствующим периодом 2005г. количество преступлений, совершенных военнослужащими, уменьшилось на 11,6%. Из числа зарегистрированных преступлений данной категории 33% составляет злоупотребление властью, превышение или бездействие власти, по 20,9% - нарушение уставных правил взаимоотношений и самовольное оставление части или места службы, 2,1% - дезертирство.

По расследованным в отчетном периоде преступлениям установленная сумма материального ущерба в целом по республике составила 19041,5 млн. тенге, из них 67,6% приходится на преступления против интересов государственной службы, 20,3% - на преступления в сфере экономической деятельности, 8,2% - на преступления против собственности.

В январе-марте 2006г. правоохранительными органами республики выявлено 20,7 тыс. лиц, совершивших преступления (на 4,8% больше, чем в январе-марте 2005г.), из них привлечено к уголовной ответственности 10,8 тыс. лиц.

Из числа выявленных лиц 12,2% составляли женщины, 10% - несовершеннолетние. На долю лиц, выполняющих государственные функции, приходится 3,8%. Удельный вес лиц, ранее совершавших преступления, составил 8,9% (в январе-марте 2005г. – 11,2%).

В среднем по Казахстану каждый одиннадцатый преступник совершил преступление в состоянии алкогольного опьянения, каждый четвертый - в составе группы. Большую часть всех выявленных лиц, совершивших преступления, составляли безработные (73,4%).

12. СОЦИАЛЬНО-ЭКОНОМИЧЕСКОЕ ПОЛОЖЕНИЕ РЕГИОНОВ РЕСПУБЛИКИ КАЗАХСТАН: СРАВНИТЕЛЬНЫЙ АНАЛИЗ

Промышленность. За январь-апрель 2006 года по сравнению с аналогичным периодом 2005 года рост объемов промышленного производства отмечался во всех регионах республики, кроме Атырауской, Западно-Казахстанской и Жамбылской областей, где отмечается снижение объемов соответственно на 6,6%, 4,4%, и 0,9%. Наибольший прирост достигнут в Акмолинской области (на 27,1%). Высокие темпы прироста отмечены также в г. Астана (на 19,4%), Восточно-Казахстанской (8,8), Карагандинской (на 7,7%), Актюбинской (на 7,5%), Алматинской (на 6,9%) областях.

Прирост (снижение) объема промышленной продукции в январе-апреле 2006г.
(в % к январю-апрелю 2005г.)

Добыча сырой нефти возросла в следующих областях: Актюбинской (на 5,6%), Мангистауской (на 2,7%), Западно-Казахстанской (на 1,1%), Кызылординской (на 0,6%), снизилась – в Атырауской (на 9,4%) областях.

Уменьшилась добыча газового конденсата в Мангистауской (на 37,9%), Западно-Казахстанской (на 9,2%) и в Жамбылской (на 6,6%) областях.

В Костанайской области производство окатышей железорудных сократилось на 4%.

Выплавка стали возросла в Восточно-Казахстанской (на 41,6%), в Павлодарской (на 1,1%), а в Костанайской, Актюбинской и Карагандинской областях снизилась соответственно на 17,2%, 4,2% и 2,3%.

Увеличилось производство цинка необработанного - в Карагандинской области (на 13,4%), Восточно-Казахстанской области (на 1,2%). Выплавка меди рафинированной в Восточно-Казахстанской области возросла (на 66,4%), в Карагандинской области и в г. Алматы уменьшилась соответственно на 4,6% и 29%.

В Восточно-Казахстанской области выпуск автомобилей легковых пассажирских увеличился на 44%.

Наибольший прирост производства электроэнергии отмечен в Акмолинской (на 60,5%), Жамбылской (на 46,4%), Кызылординской (на 41%), Западно-Казахстанской (на 19,6%) и Мангистауской (на 9,4%) областях, наибольшее снижение произошло в Алматинской (на 4,1%).

Производство масла сливочного возросло в Костанайской (на 41,5%), Актюбинской (на 33,3%), Карагандинской (на 29%), Павлодарской (на 14,3%) и Северо-Казахстанской (на 2,4%) областях, снизились объемы в Жамбылской (на 4%), Алматинской (на 10,7%), в Восточно-Казахстанской (на 14,5%), в Кызылординской (на 50%),в Южно-Казахстанской (на 63,2%), в Акмолинской (на 68,9%) областях. В г. Алмате производство масла сливочного уменьшилось (на 21,4%).

Производство масла подсолнечного рафинированного увеличилось в Актюбинской области на 51,9%, Восточно-Казахстанской области на 3,2%, в г. Алматы на 0,7%, а в Южно-Казахстанской области сократились объемы производства на 40,4%.

Производство соков фруктовых и овощных возросло в г. Алматы (на 40,6%), Алматинской области (на 51,2%), в Жамбылской области – (на 8,4%).

Сельское хозяйство. По состоянию на 1 апреля т.г. по сравнению с аналогичной датой прошлого года в целом во всех категориях хозяйств областей отмечен рост поголовья крупного рогатого скота, овец и коз, лошадей.

В январе-апреле 2006г. по сравнению с аналогичным периодом 2005г. возросли объемы производства мяса в 13 регионах республики. Наибольший прирост достигнут в г. Алматы (в 2 раза) и Алматинской области (на 15,5%). В Кызылординской области объем производства мяса сохранился на уровне января-апреля 2005г., снижение наблюдается в г. Астане (на 33,3%), в Мангистауской области (на 3,2%).

По сравнению с январем-апрелем 2005г. увеличилось производство молока во всех регионах республики, за исключением г. Астаны, г. Алматы и Западно-Казахстанской области. Наибольший прирост объема производства молока определился по Южно-Казахстанской области (на 9,6%). Относительно высокие темпы прироста зафиксированы в Алматинской (на 7,7%), Актюбинской (на 6,4%) и Кызылординской (на 6%) областях. В Мангистауской области объемы производства молока сохранились на уровне января-апреля 2005г., в г. Астане, г. Алматы и Западно-Казахстанской области наблюдается снижение (на 57,9, 11,1 и 0,3%) соответственно.

Увеличение производства яиц в январе-апреле 2006г. по сравнению с аналогичным периодом 2005г. отмечено в 8 регионах Казахстана. Наиболее высокий темп прироста достигнут в Атырауской (на 50%), Павлодарской (на 25,9%) и Кызылординской (на 14,9%) областях. В Алматинской области отмечается снижение (на 19,5%), Западно-Казахстанской (на 9,3%), Карагандинской (на 3,4%), Восточно-Казахстанской и Южно-Казахстанской (на 2,9%), в г. Алматы и г. Астане - на 12,5 и 66,7% соответственно. В Мангистауской области объемы производства яиц сохранились на уровне января-апреля 2005г.

Инвестиции. В январе-апреле 2006г. инвестиции в основной капитал (с учетом дооценки) составили 619,4 млрд. тенге, что на 29,5% больше, чем в аналогичном периоде предыдущего года.

Рост инвестиций отмечен в 13 регионах республики. Наибольший прирост зафиксирован в Восточно-Казахстанской области (в 2,1 раза). Высокие темпы прироста отмечены также в Северо-Казахстанской, Алматинской, Павлодарской областях и в г. Астане (соответственно, на 73,4, 73,1, 68,4 и 64,1%). Снизились объемы инвестиций в основной капитал в Кызылординской области (на 6,9%), Актюбинской области (на 5,6%), Жамбылской области (на 4,7%).

Ввод в эксплуатацию жилых домов В январе-апреле 2006г. объемы ввода в эксплуатацию жилых домов превысили уровень аналогичного периода предыдущего года в всех регионах республики, кроме г. Астаны. Наиболее активное жилищное строительство ведется в Восточно-Казахстанской области прирост (в 2,2 раза), в Мангистауской области (на 66,6%). Высокие темпы роста отмечаются также в Западно-Казахстанской, Карагандинской, Актюбинской, Кызылординской и Акмолинской областях, где объемы по сравнению с соответствующим периодом 2005 года возросли соответственно на 60%, 59,5%, 58,8%, 54,8% и 54,1%.

Снижение объема ввода в эксплуатацию жилья наблюдается в г. Астане (на 39,4%).

Розничный товарооборот. В январе-апреле 2006г. объем розничного товарооборота составил 450,7 млрд. тенге, и увеличился по сравнению с соответствующим периодом прошлого года (в сопоставимых ценах) на 13,2%.

В региональном разрезе наибольший прирост объема розничного товарооборота в январе-апреле 2006г. по сравнению с соответствующим периодом прошлого года (в сопоставимых ценах) наблюдался в Жамбылской (на 29%), Акмолинской (на 19,2%), Актюбинской (на 15%), Мангистауской (на 14,8%), Атырауской (на 14,3%) областях, в г. Астане (на 31,6%), г. Алматы (на 13,2%). В Западно-Казахстанской области отмечено сокращение объема розничного товарооборота (на 2,6%).

Индекс потребительских цен. Цены на потребительские товары и услуги в апреле 2006 года по сравнению с предыдущим месяцем возросли во всех регионах республики. Наибольший прирост цен зафиксирован в Северо-Казахстанской области (на 1,2%), г. Алматы (на 0,9%), в Алматинской области (на 0,8%), в Атырауской, Южно-Казахстанской областях и в г. Астане (на 0,7%).

В апреле 2006г. по сравнению с предыдущим месяцем наблюдалось повышение цен на продовольственные товары во всех регионах, кроме Актюбинской и Северо-Казахстанской областей, где отмечено снижение цен на 0,1% и 0,2% соответственно. Наибольшее повышение цен наблюдалось в Атырауской области (на 1,1%), в Алматинской области и в г. Алматы (на 1%).

По непродовольственным товарам также отмечается рост цен во всех регионах. Наибольшее повышение цен на непродовольственные товары наблюдается в г. Алмате (на 1,3%), в Северо-Казахстанской области (на 1,2%), в Алматинской области (на 0,8%).

Во всех регионах, кроме Павлодарской области, отмечается повышение цен и тарифов на платные услуги населению. Наибольший прирост отмечен в Северо-Казахстанской области (на 3,8%) и в г. Астана (на 1,3%). В Павлодарской области эти показатели сохранились на уровне данных марта 2006г.

Денежные доходы населения. В марте 2006г. среднедушевые денежные доходы населения в Казахстане (по оценке) составили 17202 тенге. Наиболее высокодоходными регионами республики являлись Мангистауская и Атырауская области, в которых среднереспубликанский уровень превышен, соответственно в 2,4 и в 2,3 раза. В гг.Астана, Алматы уровень среднедушевых денежных доходов населения превысил среднереспубликанский уровень в 2,1 и 1,9 раза соответственно. Самые низкие денежные доходы на душу населения наблюдались у жителей Южно-Казахстанской, Жамбылской и Алматинской областей (соответственно: 51,4% и 54,1% и 62,4% от среднереспубликанского уровня).

Рынок труда. По данным Министерства труда и социальной защиты населения Республики Казахстан, на конец апреля 2006г. численность граждан, зарегистрированных в качестве безработных, составила 113,4 тыс. человек. Доля зарегистрированных безработных составила 1,4% к численности экономически активного населения. В региональном разрезе этот показатель превышен в 8 областях. Наиболее высокая доля безработных приходится на Павлодарскую (2,7%) и Акмолинскую (2,2%) области, наименьшая доля – на г. Астану (0,7%). В г. Алматы этот показатель составил 0,8%.

13. КОНЪЮНКТУРНЫЕ ОБСЛЕДОВАНИЯ

1. Обследование деловой активности промышленных предприятий

В апреле 2006г. было обследовано 743 крупных и средних промышленных предприятия, в том числе горнодобывающей промышленности – 79 (11% от числа опрошенных), обрабатывающей промышленности - 535 (72%) и по производству и распределению электроэнергии, газа и воды - 129 (17%).

В апреле 2006г. индекс предпринимательской уверенности, характеризующий деловую активность опрошенных предприятий, увеличился по сравнению с предыдущем месяцем на 1 процентный пункт и составил (+14)% с учетом фактора сезонности.

В ближайшие 2-3 месяца (май –июль 2006г.) ожидается рост деловой активности промышленных предприятий. Индекс предпринимательской уверенности возрастет по сравнению с апрелем 2006г. на 1 процентный пункт и составит (+15)%.

Динамика индекса предпринимательской уверенности на предприятиях промышленности
(фактор сезонности исключен)

балансы, %

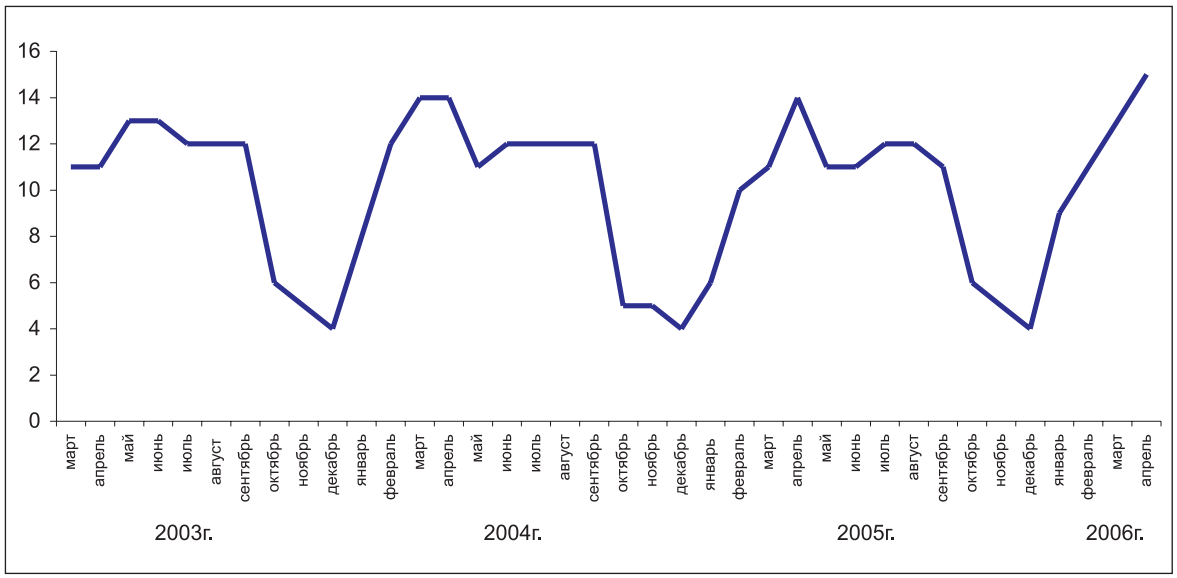

На предприятиях горнодобывающей промышленности индекс предпринимательской уверенности увеличился по сравнению с предыдущем месяцем на 5 процентных пунктов и составил (+19)%.

На предприятиях обрабатывающей промышленности индекс предпринимательской уверенности увеличился по сравнению с предыдущем месяцем на 1 процентный пункт и составил (+20)%.

На обследованных предприятиях по производству и распределению электроэнергии, газа и воды индекс предпринимательской уверенности уменьшился с (-14)% до (-15)%.

2. Обследование деловой активности предприятий торговли

В конце апреля 2006г. были получены анкеты от 1462 торговых предприятий, в том числе 790 предприятий розничной торговли (54% от общего числа опрошенных), 642 - оптовой торговли (44%) и 30 - торгового посредничества (2%).

В апреле 2006г. доля опрошенных предприятий торговли, экономическое положение которых охарактеризовано их руководителями как “хорошее” и “удовлетворительное”, не изменилась по сравнению с предыдущим месяцем и составила 96%.

Индекс предпринимательской уверенности, характеризующий деловую активность предприятий торговли, в апреле 2006г. увеличился с (+14)% до (+15)% (с учетом фактора сезонности).

За период май - июль 2006г., по оценкам большинства руководителей, ожидается снижение деловой активности, индекс предпринимательской уверенности уменьшится по сравнению с апрелем 2006г. на 6 процентных пунктов и составит (+9)%.

Динамика индекса предпринимательской уверенности предприятий торговли
(фактор сезонности исключен)

балансы, %

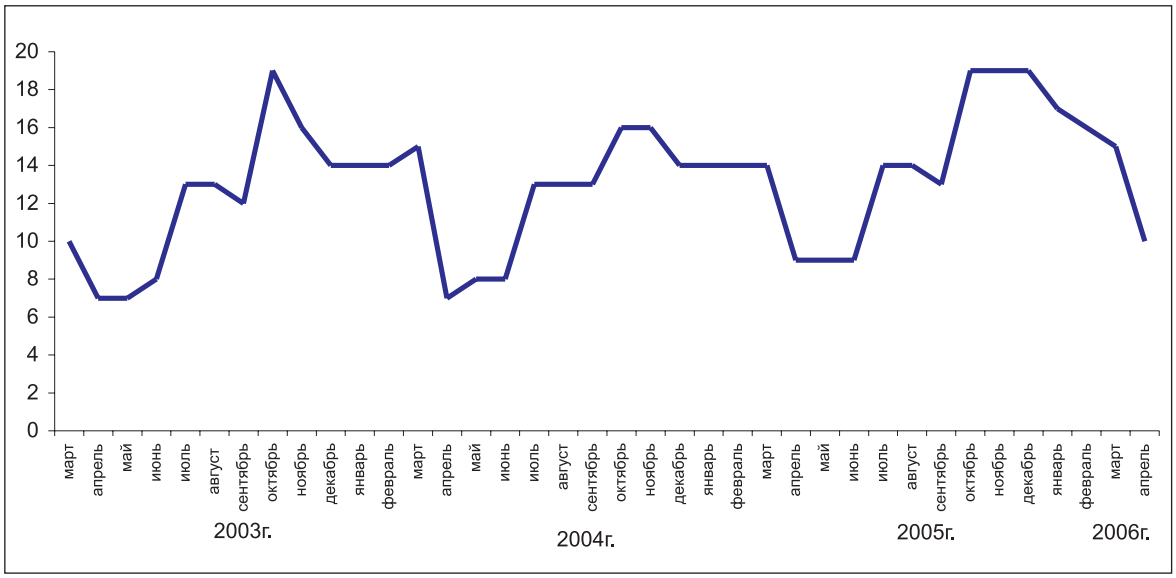

В апреле 2006г. по сравнению с предыдущим месяцем индекс предпринимательской уверенности на предприятиях оптовой торговли остался на уровне предыдущего месяца и составил (+16)%, в розничной торговле увеличился с (+13)% до (+14)%, а в сфере торгового посредничества - с (+7)% до (+8)%.

3. Обследование потребителей

В апреле 2006г. сотрудниками региональных статистических управлений было проведено очередное обследование 1600 респондентов - потребителей различных групп (городского и сельского населения, сотрудников фирм и банков, государственных учреждений и организаций, домохозяек и пенсионеров и др.). Основная цель обследования - выявление субъективного мнения потребителей об изменениях в экономике страны и в личном домашнем хозяйстве. Кроме того, опрос позволяет проследить тенденцию потребительского спроса домашних хозяйств на товары длительного пользования.

"Индекс ощущений потребителей" в апреле 2006г. по сравнению с предыдущим месяцем уменьшился на 4 процентных пункта и составил **(+21)%.**

"Индекс экономического климата" уменьшился на 5 процентных пунктов и составил **(+24)%**.

"Индекс желания покупать" уменьшился с **(+22)%** до **(+19)%** (см. Диаграмму).

В апреле 2006г. более 35% респондентов отметили улучшение экономического положения в стране за последние 12 месяцев, в то же время 14% потребителей сообщили об ухудшении положения.

Почти 36% респондентов ожидают в следующие 12 месяцев дальнейшего улучшения общего экономического положения в стране, а 12% считают, что оно может ухудшиться.

Более трети респондентов (34%) в марте 2006г. сообщили об улучшении состояния финансов в собственном домашнем хозяйстве и, соответственно, увеличении спроса на товары длительного пользования по сравнению с предыдущим месяцем. Вместе с тем, 15% от числа опрошенных отметили ухудшение финансово-экономического состояния своего домашнего хозяйства.

По мнению 11% респондентов, в течение предстоящих 12 месяцев ситуация в отношении уровня безработицы в стране улучшится, в то же время 13% опрошенных придерживаются противоположного мнения.

Вероятность увеличения суммы денежных накоплений в домашнем хозяйстве в течение предстоящих 12 месяцев отметили 20% опрошенных потребителей, а 21% - их уменьшения.

Оценка потребителей

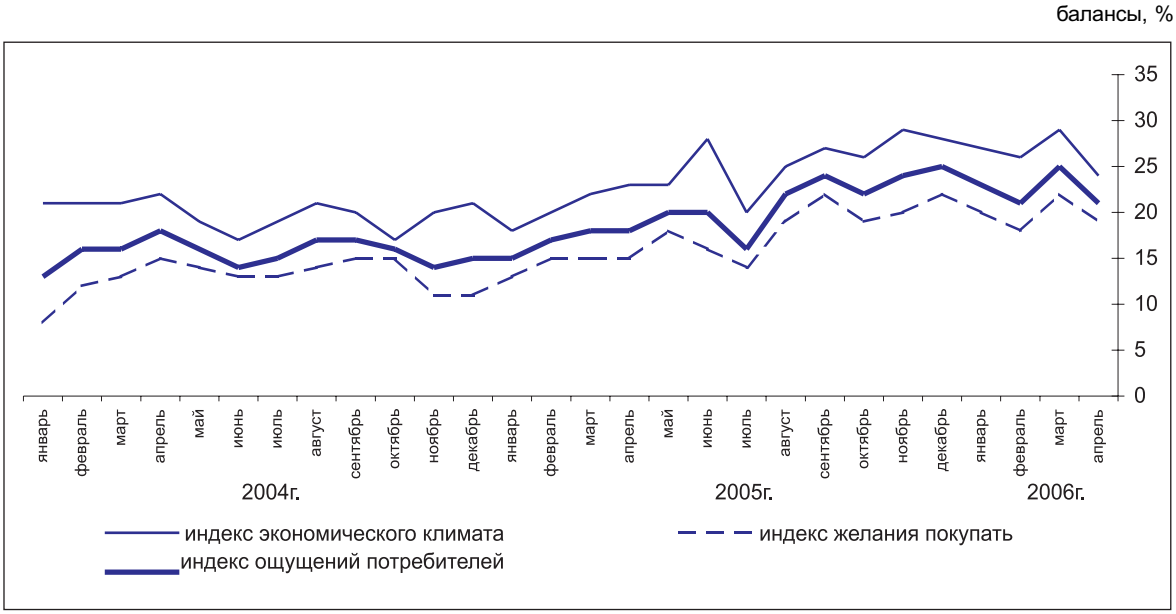

14. ТЕНДЕНЦИИ РАЗВИТИЯ МИРОВОЙ ЭКОНОМИКИ

14.1 СОЦИАЛЬНО-ЭКОНОМИЧЕСКОЕ ПОЛОЖЕНИЕ СТРАН СНГ

(по данным Статкомитета СНГ)

В январе-марте 2006 года во всех странах Содружества рост основных макроэкономических показателей остался на уровне, сложившемся в начале года. По оценкам, валовой внутренний продукт по сравнению с январем-мартом 2005 года в среднем по странам Содружества вырос на 5% (в январе-марте 2005 года – на 6%).

Основные макроэкономические показатели в среднем по странам Содружества

(прирост; в % к соответствующему периоду предыдущего года)

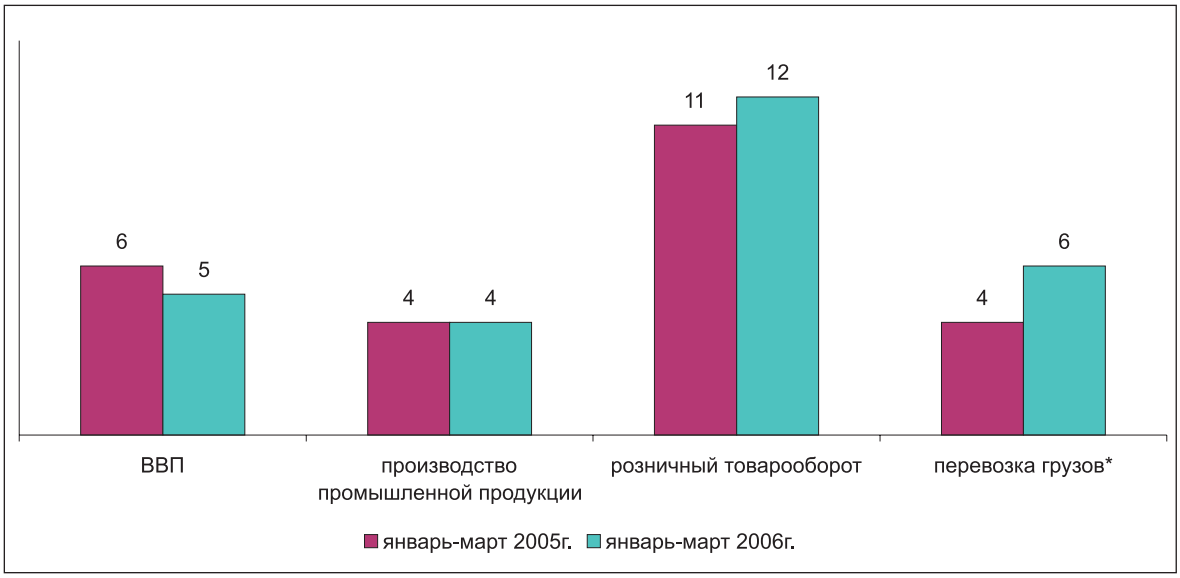

** Без трубопроводов.*

Прирост **промышленного производства** в январе-марте 2006 года по отношению к аналогичному периоду предыдущего года в среднем по странам Содружества составил 4% (в январе-марте 2005г. – на 4%). Наиболее высокими темпами развивалась промышленность Азербайджана (на 47,4%), Беларуси (13,5%) и Таджикистана (10,6%). В Казахстане объемы промышленного производства увеличились на 2,1%. Снизилось промышленное производство в Армении (на 4,7%), Кыргызстане (на 8,8%) и Молдове (на 0,3%).

В марте по сравнению с февралем 2006 года промышленное производство в среднем по странам СНГ возросло на 10% (в марте 2005 года – на 9%).

Промышленное производство в странах Содружества

(в постоянных ценах; прирост, в % к соответствующему периоду предыдущего года)

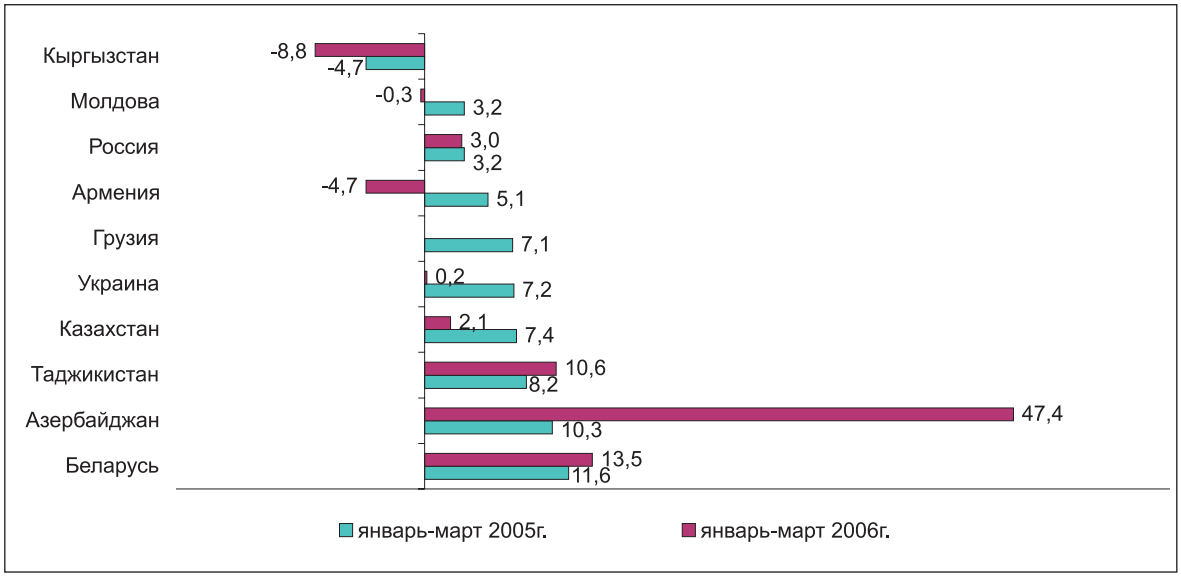

Индекс цен производителей промышленной продукции в январе-марте 2006 года по отношению к январю-марту прошлого года в среднем по странам Содружества составил 115% (в январе-марте 2005 года – 119,0%). В марте 2006 года по сравнению с февралем цены в среднем по странам возросли на 2% (в марте 2005 года – на 2,4%).

Сельское хозяйство. Животноводство. В январе-марте 2006 года по сравнению с соответствующим периодом прошлого года в среднем по странам Содружества хозяйствами всех категорий произведено скота и птицы на убой (в живом весе) больше на 3% (в январе-марте 2005 года - на 2% меньше), молока – на 1% (на 0,3% меньше), яиц - на 5% (на 2% больше).

Инвестиции и строительство. Объем инвестиций в основной капитал (в постоянных ценах) в январе-марте 2006 года в странах Содружества увеличился по сравнению с соответствующим периодом предыдущего года в среднем на 9% (в январе-марте 2005 года – на 10%).

В январе-марте 2006 года в странах Содружества за счет всех источников финансирования введено в эксплуатацию общей площади жилых домов в среднем на 1% меньше, чем в аналогичном периоде прошлого года (в январе-марте 2005 года –на 16% больше).

Транспорт. В январе-марте 2006 года объем перевозок грузов предприятиями транспорта (без трубопроводов) по сравнению с соответствующим периодом предыдущего года увеличился на 6% (в январе-марте 2005 года – на 4%), грузооборот – на 2% (в январе-марте 2005 года –на 2%).

Пассажирооборот предприятий транспорта (кроме городского электрического и легкового таксомоторного) по сравнению с соответствующим периодом прошлого года в среднем по странам Содружества увеличился на 2% (в январе-марте 2005 года – снизился на 6%), пассажиров перевезено на 5% меньше (на 12%).

Потребительский рынок. В январе-марте 2006 года по сравнению с соответствующим периодом прошлого года реальный объем розничного товарооборота (в постоянных ценах) в странах Содружества возрос в среднем на 12% (в январе-марте 2005 года – на 11%).

Цены на потребительском рынке. В январе-марте 2006 года на потребительском рынке в ряде стран Содружества отмечено некоторое замедление инфляционных процессов.

Уровень потребительских цен в странах Содружества

(прирост; март 2006г. к декабрю 2005г., в %)

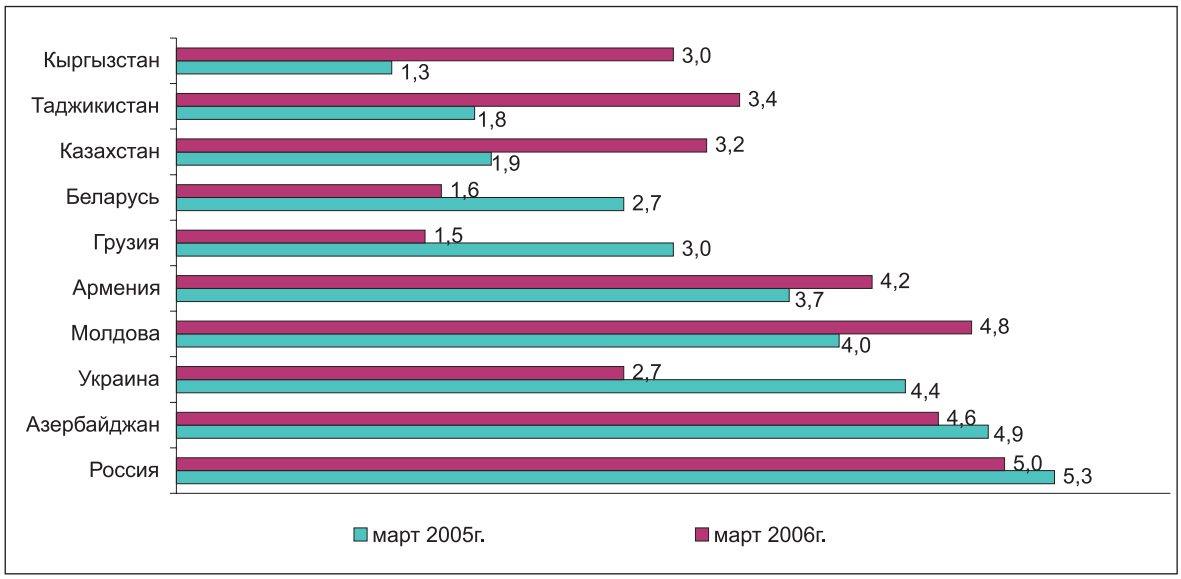

В марте 2006 года по сравнению с декабрем 2005 года самый высокий темп роста потребительских цен отмечен в России (на 5,0%), Молдове (на 4,8%), Азербайджане (на 4,6%) и Армении (на 4,2%). В Казахстане прирост потребительских цен составил 3,2%.

Наибольший прирост цен на продовольственные товары в марте 2006 года по сравнению с декабрем 2005 года отмечен в Азербайджане (на 7,0%), России (на 6,2%) и Армении (на 6,0%). В Казахстане прирост цен на продовольственные товары составил 4,6%.

В марте 2006 года по сравнению с декабрем 2005 года наибольший прирост цен на непродовольственные товары отмечен в Молдове (на 2,9%) и Азербайджане (на 2,3%). В Казахстане прирост цен на непродовольственные товары составил 1,3%.

Наибольший прирост цен на платные услуги в марте текущего года по сравнению с декабрем 2005 года отмечен в России (на 8,0%) и Молдове (на 6,6%). В Казахстане прирост цен на платные услуги составил 2,7%.

Финансы. На валютных рынках стран Содружества ситуация в марте 2006 года оставалась стабильной и сопровождалась незначительными колебаниями американской валюты и ростом курсов российского рубля и единой европейской валюты к национальным валютам. К концу марта по сравнению с концом февраля текущего года курс доллара США оставался неизменным в Грузии, Таджикистане, Туркменистане и Украине; в Азербайджане снизился на 0,4%, Беларуси – на 0,1%, Казахстане – на 1,4%, Кыргызстане – на 0,2%, России – на 1,3%. В Армении, Молдове и Узбекистане курс доллара США за месяц вырос соответственно на 0,1%, 0,4% и 0,8%. К концу марта 2006 года по сравнению с концом декабря 2005 года в Беларуси, Туркменистане и Украине курс доллара США не изменился. За этот период курс доллара США к азербайджанскому манату снизился на 1,0%, казахскому тенге – на 0,4%, российскому рублю – на 3,5%; армянский драм и киргизский сом подешевели – на 0,2%, грузинский лари – на 1,9%, молдавский лей – на 1,4%, таджикский сомони – на 0,4%, узбекский сум – на 2,5%.

В марте текущего года единая европейская валюта укрепила свои позиции на валютных рынках стран Содружества. К концу марта по сравнению с концом февраля текущего года *курс евро* к национальным валютам подорожал: в Азербайджане, Армении и Украине – на 2,1%, Беларуси – на 1,8%, Грузии – на 1,9%, Казахстане – на 0,3%, Кыргызстане – на 1,3%, Молдове – на 2,2%, России – на 0,4%, Таджикистане – на 1,0%, Туркменистане – на 2,9%, Узбекистане – на 2,4%. Рост курса единой европейской валюты, имевший место в марте, компенсировал наблюдавшееся в феврале текущего года снижение курса евро к национальным валютам стран СНГ. В результате к концу марта 2006 года по сравнению с концом декабря 2005 года курс евро в Азербайджане увеличился на 1,3%, Армении – на 2,5%, Беларуси – на 1,8%, Грузии – на 3,8%, Кыргызстане – на 2,0%, Молдове – на 3,4%, Таджикистане – на 1,2%, Туркменистане – на 1,9%, Узбекистане – на 4,4%, Украине – на 2,3%. В то же время он снизился в Казахстане и России соответственно на 2,3% и 2,1%.

Внешняя торговля. Общий объем экспорта стран Содружества в январе-феврале 2006 года по сравнению с аналогичным периодом прошлого года увеличился в среднем на 33%, импорта – на 30% (в феврале 2005 года прирост экспорта был равен 28%, импорта – 22%).

Взаимная торговля стран Содружества в январе-феврале 2006 года

(прирост; в % к соответствующему периоду предыдущего года)

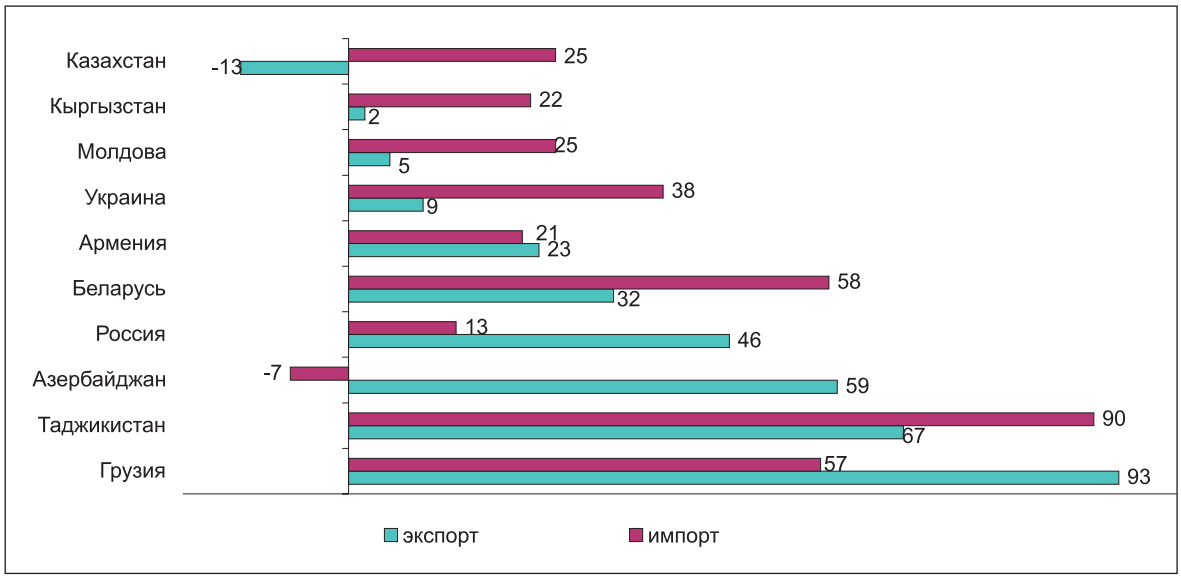

Экспортно-импортные операции стран Содружества с другими странами мира в январе-феврале 2006 года

(прирост; в % к соответствующему периоду предыдущего года)

По сравнению с январем-февралем 2005 года стоимостной объем экспорта и импорта между странами Содружества возрос на 31% (аналогичном периоде 2005 года прирост экспорта был равен 11%, импорта – 6%).

В январе–феврале 2006 года стоимостной объем экспорта товаров стран Содружества в другие страны мира увеличился по сравнению с тем же периодом прошлого года в среднем на 33%, импорта – на 30%.

Заработная плата. Номинальная среднемесячная заработная плата, начисленная в январе-марте 2006 года, составила в Азербайджане 130 манатов, Армении – 55,6 тысячи драмов, Беларуси – 534,2 тысячи белорусских рублей, Казахстане – 36,5 тысячи тенге, Кыргызстане - 2648 сомов, Молдове - 1450 лей, России - 9422 рубля, Таджикистане – 103 сомони, Украине - 918 гривен.

Уровень реальной заработной платы в странах Содружества

(прирост; в % к соответствующему периоду предыдущего года)

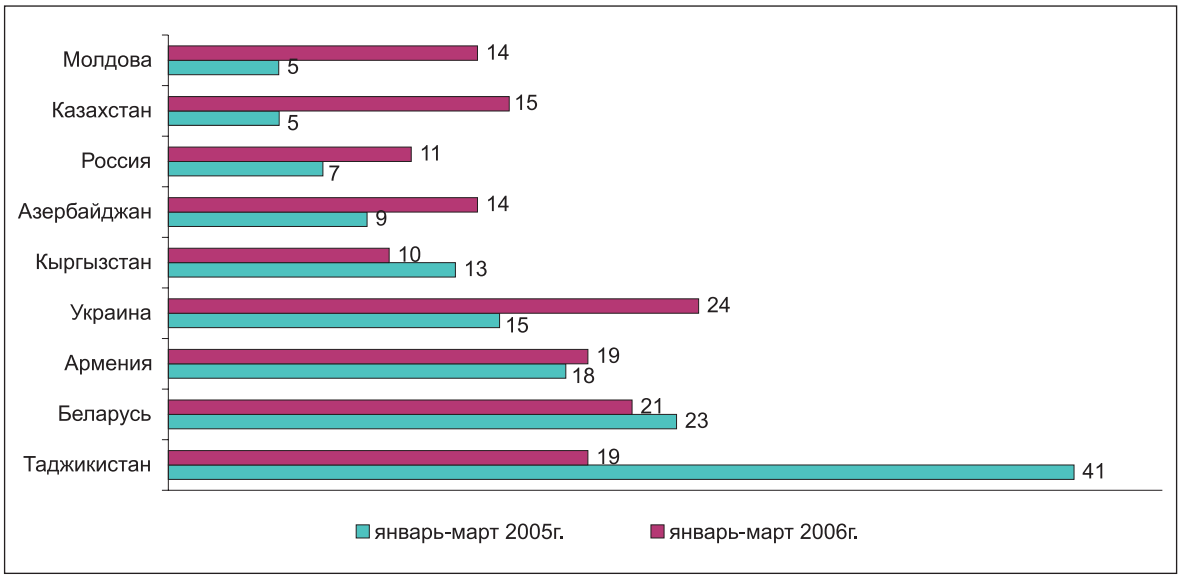

Исходя из официальных курсов валют, установленных национальными (центральными) банками стран Содружества, средняя заработная плата в Азербайджане в марте 2006 года, по оценке, соответствовала 145 долларам США, в марте 2005 года - 113, Армении - 128 и 106, Беларуси - 260 и 198, Казахстане - 300 и 239, Кыргызстане - 70 и 60, Молдове - 118 и 96, России - 358 и 293, Таджикистане - 35 и 29, Украине - 195 и 136 долларам США.

Рынок труда. Численность экономически активного населения (занятых и безработных) в среднем за январь-март 2006 года в целом по странам Содружества оценивается в 131 миллион человек, в том числе в России – 74, Украине – 22, Казахстане – 7,9, Беларуси – 4,4, Азербайджане – 3,9 миллиона человек.

Удельный вес занятых в составе экономически активного населения варьирует от 92% в Казахстане, Молдове, России, Украине до 98% в Беларуси.

Уровень зарегистрированной безработицы в странах Содружества

(в % к экономически активному населению)

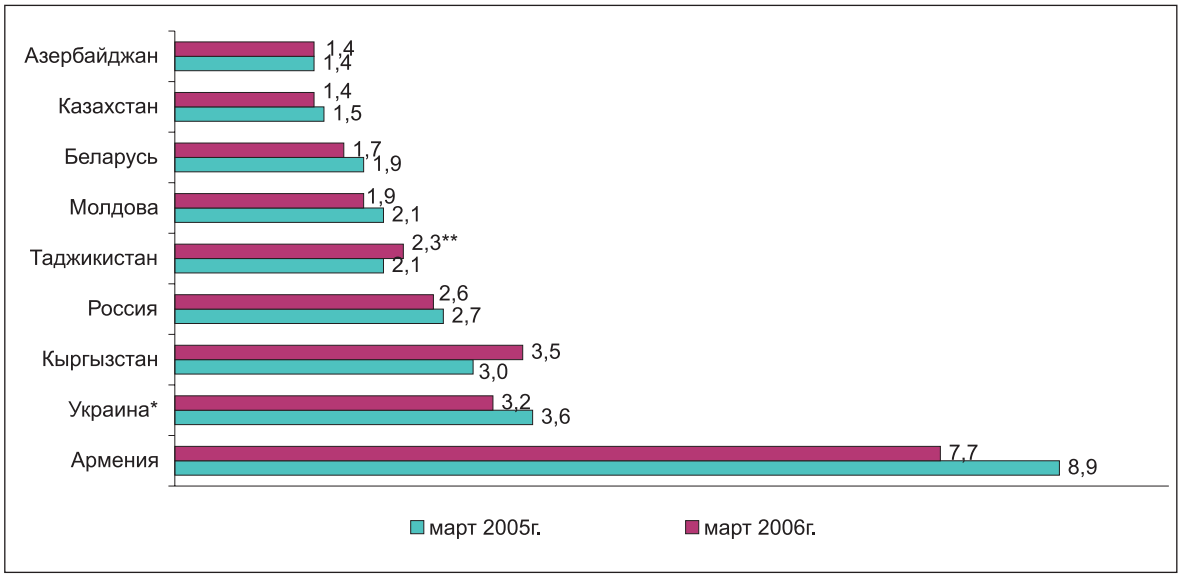

**В % к трудоспособному населению в трудоспособном возрасте*
***Февраль.*

В течение указанного периода были трудоустроены (включая трудоустроенных из числа обратившихся в поисках работы в службы занятости в предыдущие периоды) в Азербайджане 49,9% от общего числа незанятых граждан, обратившихся в службы занятости, Армении – 24,4%, Беларуси – 59,4%, Казахстане – 54,9%, Кыргызстане – 37,8%, Молдове – 27,0%, России (трудоустроено безработных) – 26,0%, Таджикистане (в январе-феврале) – 13,1%, Украине – 47,0%.

14.2 ТЕКУЩЕЕ СОСТОЯНИЕ СТРАН ЕС И ЕВРО-ЗОНЫ

Валовый внутренний продукт. По предварительным данным Евростата, объем валового внутреннего продукта (ВВП), скорректированный на сезонные колебания в четвертом квартале 2005г. по сравнению с аналогичным периодом 2004 года увеличился в Евро-зоне на 1,8%, в ЕС-25 на 2,0%. Среди стран, предоставивших отчет, наибольший прирост достигнут в Латвии (на 2,7%), Литве (на 2,5%) и Эстонии (на 2,2%), наименьший - в Португалии (на 0,1%). Снижение наблюдалось только в Греции (на 0,2%). В Дании, Германии и Италии объем ВВП остался неизменным на уровне третьего квартала предыдущего года.

Среди главных партнеров ЕС-25 - США и Японии рост ВВП в четвертом квартале 2005г. составил соответственно 0,4% и 1,3% по сравнению с соответствующим кварталом предыдущего года.

В четвертом квартале 2005г. по сравнению с предыдущим кварталом, среди стран-членов Еврозоны и ЕС-25 наибольший рост ВВП наблюдался в Эстонии (на 11,5%), Латвии (на 10,5%), Литве (на 8,7%) и Словакии (на 7,6%), а наименьший рост – в Италии (на 0,5%) и Португалии (на 0,7%). В США рост ВВП составил 3,2%, в Японии – 4,3%.

Динамика ВВП в Евро-зоне и ЕС в 2005г.

%, по сравнению с аналогичным периодом предыдущего года

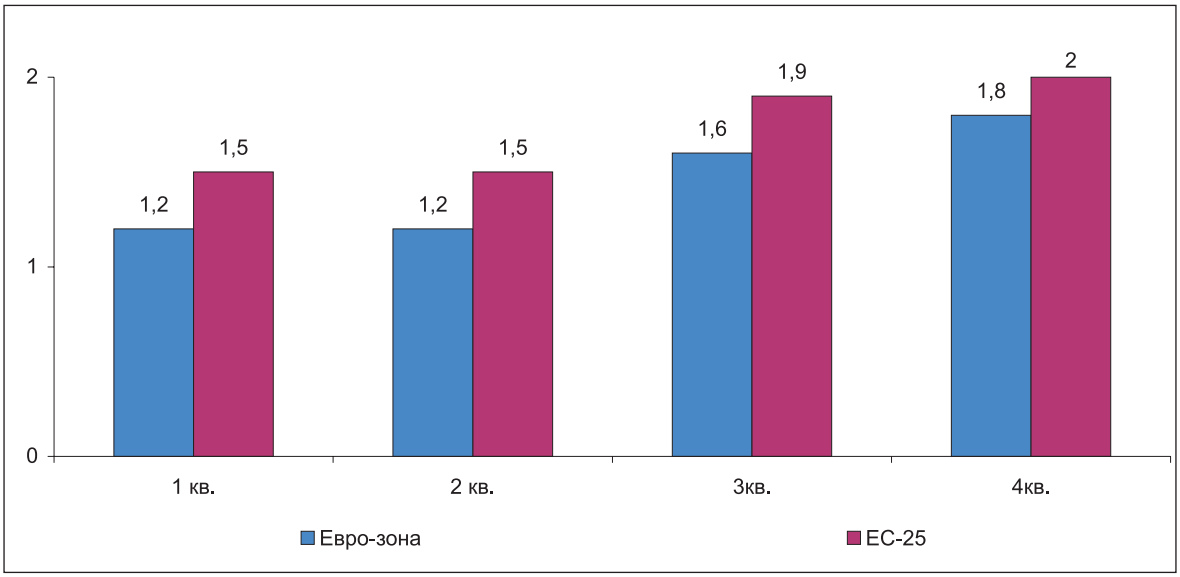

Промышленное производство. По предварительным данным Евростата, объем промышленного производства, скорректированный на сезонные колебания, в феврале 2006г. по сравнению с февралем 2005г. увеличился в Евро-зоне на 3,2%, в ЕС-25 на 2,9%. Наибольшее увеличение объемов производства в Евро-зоне и ЕС-25 наблюдалось в секторе капитальных товаров на 5,8%, в секторе энергетических товаров увеличение произошло на 2,8% и 1,3% соответственно. Увеличение объемов производства отмечено в секторе товаров длительного пользования в Евро-зоне на 2,7% в ЕС-25 – на 3,7%. Наименьшее увеличение объемов промышленного производства в Евро-зоне и ЕС-25 наблюдалось в секторе товаров краткосрочного пользования на 2,2%.

Динамика изменений объемов промышленной продукции

%, по сравнению с соответствующим месяцем предыдущего года

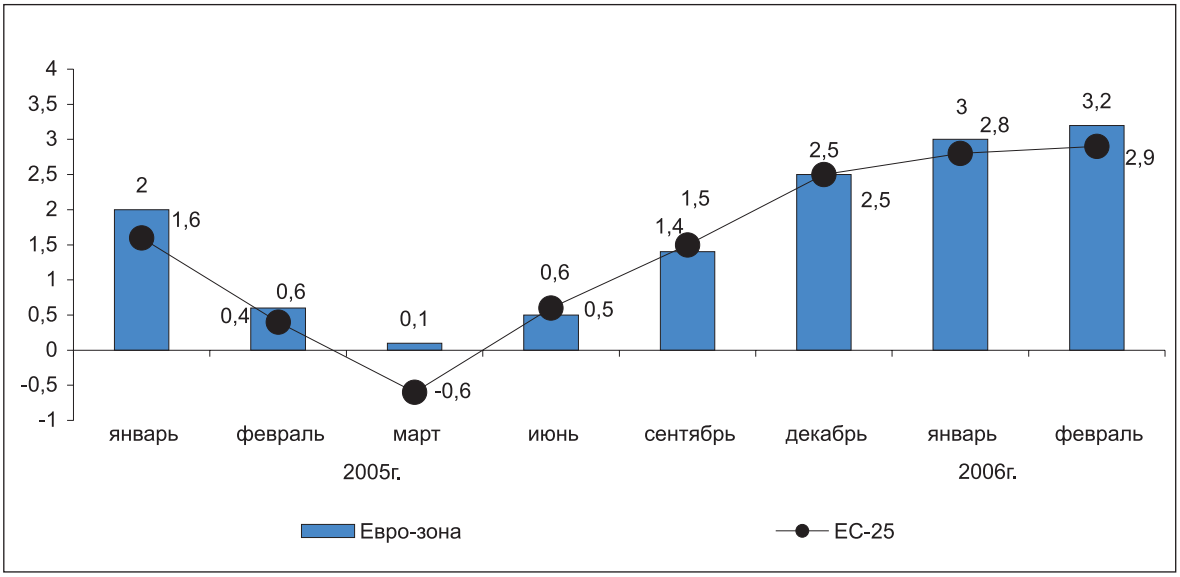

В феврале 2006г. по сравнению с февралем предыдущего года, среди европейских стран, предоставивших отчет, наблюдалось увеличение объемов производства в 17-ти странах Евро-зоны и ЕС-25, а в 6-ти – снижение. Наибольший прирост объемов производства отмечено в Чехии и Литве – на 11,8%, Венгрии - на 11,6%, Люксембурге и Польше – на 10,1%. Снижение объемов производства зарегистрировано в Ирландии – на 5,3%, Греции - на 1,7%, Португалии и Великобритании – на 1,4%.

В феврале 2006г. по сравнению с январем 2006г., среди отчитавшихся европейских стран, наблюдалось увеличение объемов промышленного производства в 9-ти странах, а в 14-ти – снижение. Наибольший прирост зарегистрирован в Дании и Польше – на 1,8%, в Нидерландах – на 1,4% и Германии – на 1,0%. Наибольшее снижение объемов промышленного производства зафиксировано в Ирландии – на 15,2%, Португалии - на 4,6% и Люксембурге - на 2,7%.

Розничная торговля. По предварительным данным Евростата, объем розничного товарооборота в феврале 2006г. по сравнению с аналогичным месяцем 2005г. в ЕС-25 увеличился на 1,9%, в Евро-зоне - на 1,4%. Увеличение объемов розничной торговли наблюдалось по всем товарным группам Евро-зоны и ЕС-25. Наибольшее увеличение в ЕС-25 зарегистрировано в торговле хозяйственными на 3,1% и непродовольственными товарами на 2,3%. В Евро-зоне наибольшее увеличение объемов наблюдалось также в торговле хозяйственными товарами на 2,3%, непродовольственными товарами – на 1,8%. Наименьшее увеличение объемов розничного товарооборота наблюдалось в Евро-зоне и ЕС-25 в торговле продовольственными товарами.

В феврале 2006г. по сравнению с предыдущим месяцем, объем розничного товарооборота в ЕС-25 увеличился на 0,1%, а в Евро-зоне снизился на 0,1%. При этом, в Евро-зоне наблюдалось снижение объема розничного товарооборота по всем товарным группам, в ЕС-25 напротив, увеличение.

Динамика изменений объемов розничной торговли

% изменение по сравнению с соответствующим месяцем предыдущего года

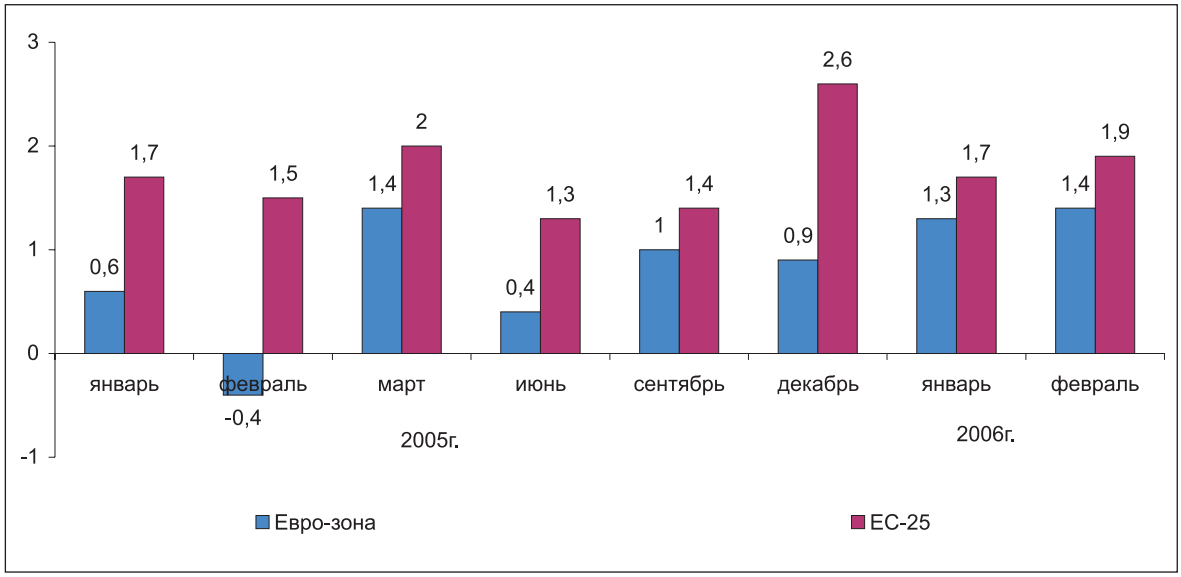

В феврале 2006г. по сравнению с аналогичным месяцем 2005 года, во всех странах Евро-зоны и ЕС-25 наблюдалось увеличение объемов розничной торговли, за исключением Бельгии, где отмечено снижение на 4,6%. Наибольший прирост объемов розничной торговли зарегистрирован в Латвии – на 15,1%, Эстонии – на 12,7% и Люксембурге – на 9,2%, наименьший – в Италии – на 0,1%, Испании – на 0,4% и Германии – на 0,7%.

В феврале 2006г. по сравнению с предыдущим месяцем, среди отчитавшихся стран Евро-зоны и ЕС-25 снижение объемов розничной торговли наблюдалось в Финляндии – на 2,0%, Германии и Словении – на 1,1%, Дании и Нидерландах – на 0,8%, Бельгии – на 0,5% и Италии – на 0,1%. Наибольшее увеличение объемов розничной торговли зарегистрировано в Люксембурге – на 3,1%, Греции и Словакии – на 1,9%, наименьшее – в Литве и Кипре – на 0,1%. В Португалии объемы розничной торговли остались неизменными на уровне января т.г.

Внешняя торговля. По предварительным данным Евростата, дефицит торгового баланса в Еврозоне с остальным миром в феврале 2006г. составил 3,1 млрд. евро, тогда как в феврале 2005г. профицит составлял 3,4 млрд. евро. Данные о внешнеторговом балансе за январь 2006г. были уточнены и дефицит составил 9,5 млрд. евро (в январе 2005г. он составил – 1,6 млрд. евро).

По оценке, в феврале 2006г. дефицит внешнеторгового баланса ЕС-25 сложился в 15,0 млрд. евро, тогда как в феврале 2005г. он составлял 7,0 млрд. евро. По уточненным данным о внешнеторговом балансе за январь 2006г., дефицит торгового баланса составил 24,7 млрд. евро, а в соответствующем периоде 2005г. он составлял – 13,9 млрд. евро.

В январе 2006г. по сравнению с аналогичным периодом прошлого года, объемы торговли с основными партнерами в ЕС-25 возросли. Наибольший прирост объемов импорта зарегистрирован из России (на 60%), Норвегии (на 40%), Китая (на 36%), Индии (на 29%) и Южной Кореи (на 27%), а объемов экспорта – в Россию (на 26%), Китая и Бразилии (на 24%), Турцию (на 23%).

Среди стран ЕС-25 наибольший объем профицита торгового баланса за январь 2006г. сложился в Германии (12,2 млрд. евро), Ирландии (2,6 млрд. евро) и Нидерландах (2,2 млрд. евро) и Швеции (1,6 млрд. евро), а наибольший объем дефицита торгового баланса зафиксирован в Великобритании (9,6 млрд. евро), Испании (6,5 млрд. евро), Франции (4,5 млрд. евро) и Италии (4,1 млрд. евро).

Цены

Инфляция. По предварительным данным Евростата, годовой прирост инфляции в марте 2006г. по сравнению с февралем 2006г. в Евро-зоне увеличился на 0,6%, в ЕС-25 на 0,5%. По сравнению с аналогичным периодом 2005 года прирост цен в Евро-зоне составил 2,2% в ЕС-25 - 2,1%.

Динамика изменения уровня цен на товары и услуги в Евро-зоне

% изменение по сравнению с соответствующим месяцем предыдущего года

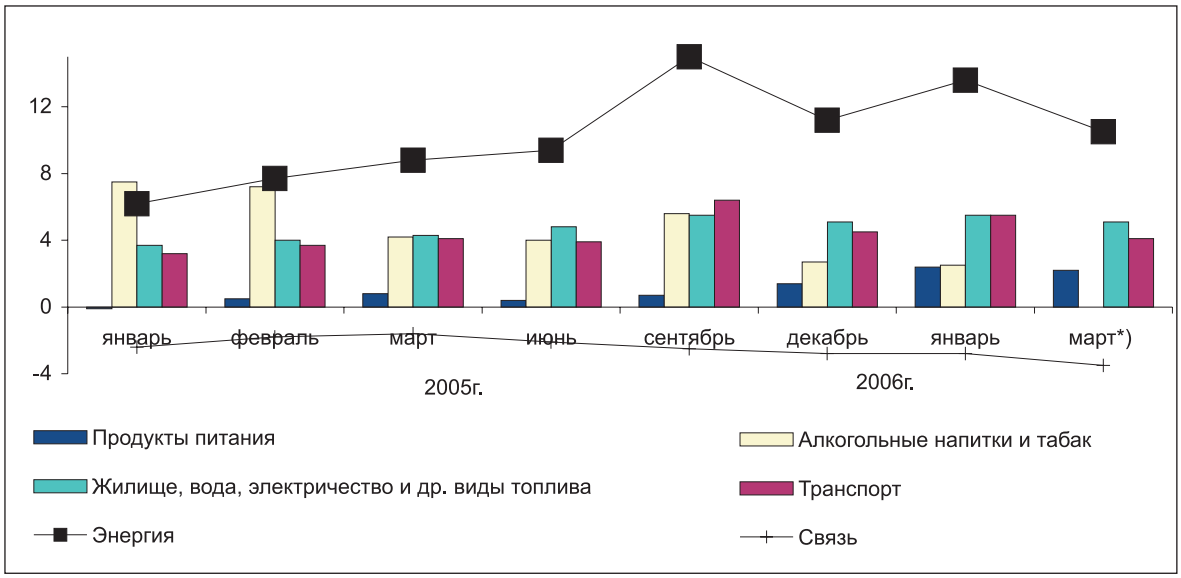

*) *Предварительные данные*

По имеющимся данным, годовой прирост инфляции в ЕЕА (страны Европейского экономического пространства) в марте 2006г. по сравнению с мартом 2005г. увеличился на 2,1%, а по сравнению с февралем 2005г. увеличился на 0,5%.

По сравнению с аналогичным месяцем предыдущего года, в марте 2006г., прирост уровня цен наблюдался во всех европейских странах, предоставивших отчет. Наибольший прирост уровня цен зафиксирован в Латвии (на 6,6%), Словакии (на 4,3%), Эстонии (на 4,0%) и Испании (на 3,9%).

Цены производителей промышленной продукции. По предварительным данным Евростата, цены производителей промышленной продукции в марте 2006г. по сравнению с соответствующим месяцем 2005 года в Евро-зоне увеличились на 5,1%, в ЕС-25 на 6,6%.

Прирост цен зарегистрирован во всех секторах промышленности. Наибольшее увеличение цен в марте 2006г. по сравнению с аналогичным месяцем предыдущего года зарегистрировано в секторе энергетических товаров в ЕС-25 на 23,1% и Евро-зоне на 17,4%, на промежуточные товары - на 2,6% и 2,5% соответственно.

Динамика изменений цен производителей промышленной продукции

%, по сравнению с соответствующим месяцем предыдущего года

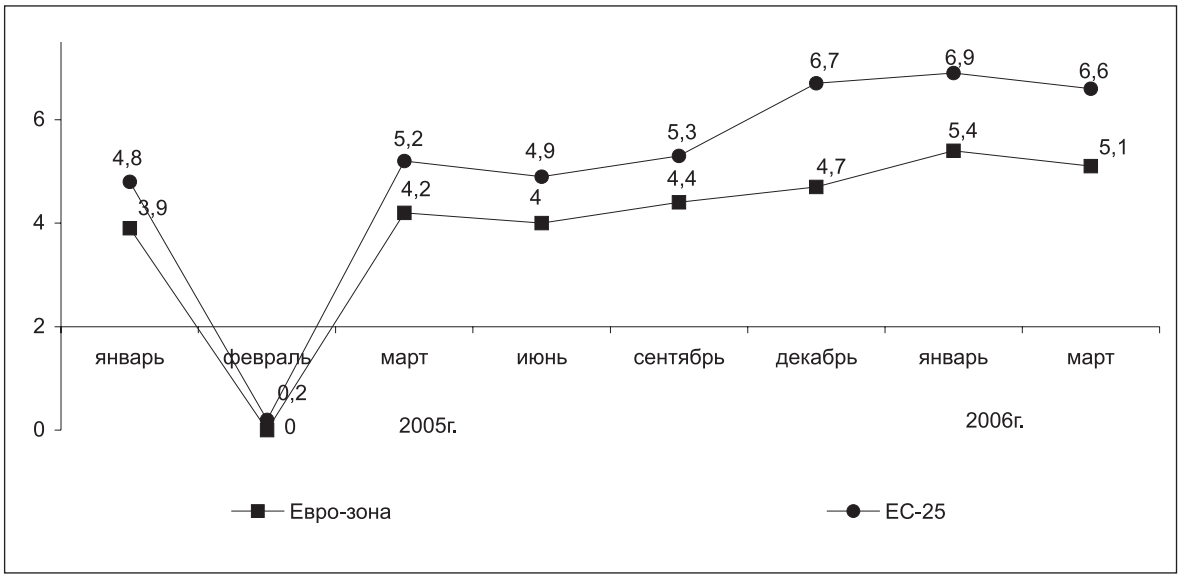

В большинстве отчитавшихся стран ЕС-25, в марте 2006г. по сравнению с аналогичным периодом 2005г. зарегистрировано увеличение цен производителей промышленной продукции во всех странах. Наибольший прирост уровня цен производителей промышленной продукции зарегистрирован в Великобритании - на 14,7%, Дании – на 10,7%, Словакии – на 9,9% и Нидерландах – на 9,4%, наименьший – в Чехии – на 0,3%.

В марте 2006г. по сравнению с предыдущим месяцем наибольшее увеличение цен производителей промышленной продукции зафиксировано в Дании – на 1,3%, Финляндии – на 0,9%, Венгрии и Швеции – на 0,8%. Снижение наблюдалось Литве и Нидерландах – на 0,2%.

Уровень безработицы. По данным Евростата, уровень безработицы в марте 2006г. в ЕС-25 составил 8,4% к численности экономически активного населения (в марте 2005г. - 8,9%), в Евро-зоне 8,1% (8,8%).

В марте 2006г. самый низкий уровень безработицы зарегистрирован в Нидерландах – 4,0%, Ирландии - 4,2% и Дании – 4,3%. Среди стран ЕС-25 самый высокий уровень безработицы отмечен в Польше (16,8%) и Словакии (15,7%).

За последние 12 месяцев (с марта 2005г.) рост уровня безработицы отмечен в Люксембурге (с 4,3% до 4,8%), Венгрии (с 6,8% до 7,4%), Мальте (с 7,2% до 8,1%) и Португалии (с 7,4% до 7,6%), наибольшее снижение наблюдалось в Литве (с 9,2% до 6,4%), Словакии (с 16,7% до 15,7%), Испании (с 9,9% до 8,7%), Эстонии (с 8,8% до 5,3%) и Польше (с 18,0% до 16,8%). По сравнению с мартом 2005г., в марте 2006г. уровень безработицы среди мужчин снизился в ЕС-25 с 8,0% до 7,5%, Евро-зоне – с 7,6% до 7,0%. Среди женщин уровень безработицы снизился в Евро-зоне с 10,3% до 9,5%, в ЕС-25 - с 10,0% до 9,5%.

Уровень безработных в возрасте до 25 лет на территории ЕС-25 колеблется с амплитудой от 6,8% в Нидерландах до 34,2% в Польше. В марте 2006г. среди молодежи безработица снизилась по сравнению с соответствующим периодом прошлого года в Евро-зоне с 18,4% до 17,5%, и в ЕС-25 с 19,0% до 18,3% соответственно.

По предварительным данным Евростата, в марте 2006г. 11,8 млн. мужчин и женщин были безработными в Евро-зоне и 18,2 млн. в ЕС-25. Эти данные скорректированы с учетом критериев МОТ (Международная Организация Труда).

14.3 КОНЪЮНКТУРА МИРОВОГО РЫНКА ОТДЕЛЬНЫХ ТОВАРОВ В АПРЕЛЕ 2006г.

Энергетические товары. По данным World Bank, в апреле 2006г. по сравнению с мартом 2006г. было зарегистрировано увеличение цен на все виды марок нефти: нефть марки Brent – на 13,1%, марки WTI (Западный штат Техас) - на 10,3%, а на нефть марки Dubai на 11,1%. Цена на сырую нефть – средний Спот увеличилась - на 11,5%. Цена на природный газ в США увеличилась на 2,7%, а в Европе - на 3,1%.

Динамика мировых цен на нефть

(доллар/баррель)

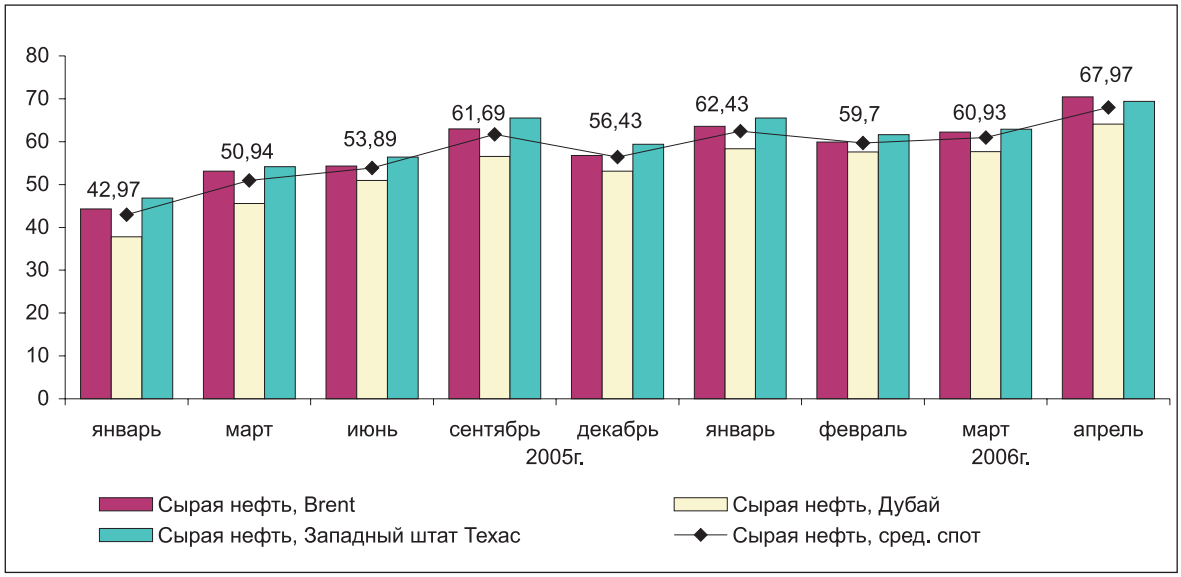

Металлы. В апреле 2006г. по сравнению с мартом 2006г., на мировом рынке металлов наблюдалось увеличение цен. Цены на цинк увеличились (на 27,6%), медь (на 25,2%), никель (на 20,4%), олово (на 11,5%) и алюминий (на 7,9%). Снижение цен наблюдалось лишь на свинец – на 1,8%. На рынке драгоценных металлов отмечалось увеличение цен на золото - на 9,6% и серебро - на 21,7%. Цены на все виды стали (в том числе, на сталь-бруски) и железную руду остались неизменными на уровне марта 2006г.

Мировые цены на металлы и сталь

(доллар/тонна)

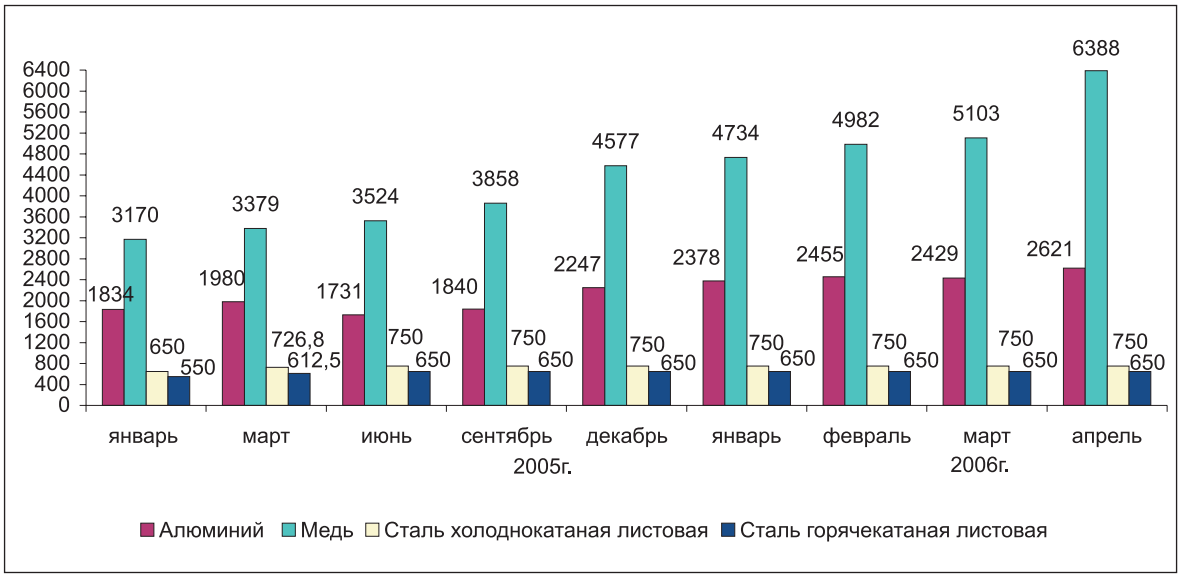

Сельскохозяйственные и продовольственные товары. В апреле 2006г. по сравнению с мартом 2006г., на мировом рынке сельскохозяйственных товаров наблюдались неоднозначные тенденции.

Так, цены на пшеницу из Канады увеличились на 1,1%, пшеницу США HRW на 3,4%, а на пшеницу США SRW цена снизилась - на 1,3%. Цена на кукурузу увеличилась на 2,3%. Цена на чай (среднее значение 3-х аукционов) увеличилась на 11,5%. По сравнению с предыдущим месяцем, в апреле 2006г. отмечено снижение цен на рис Тайский на 0,4%.

В апреле 2006г. по сравнению с мартом 2006г., зарегистрировано увеличение цен на все виды сахара. Цены на сахар на внутреннем рынке США увеличились на 2,3%, на внутреннем рынке ЕС - на 1,3%, на мировом рынке - на 1,5%.

Цены на говядину увеличились на 1,4%, на баранину - на 1,3%.

Динамика мировых цен на пшеницу

(доллар\ тонна)

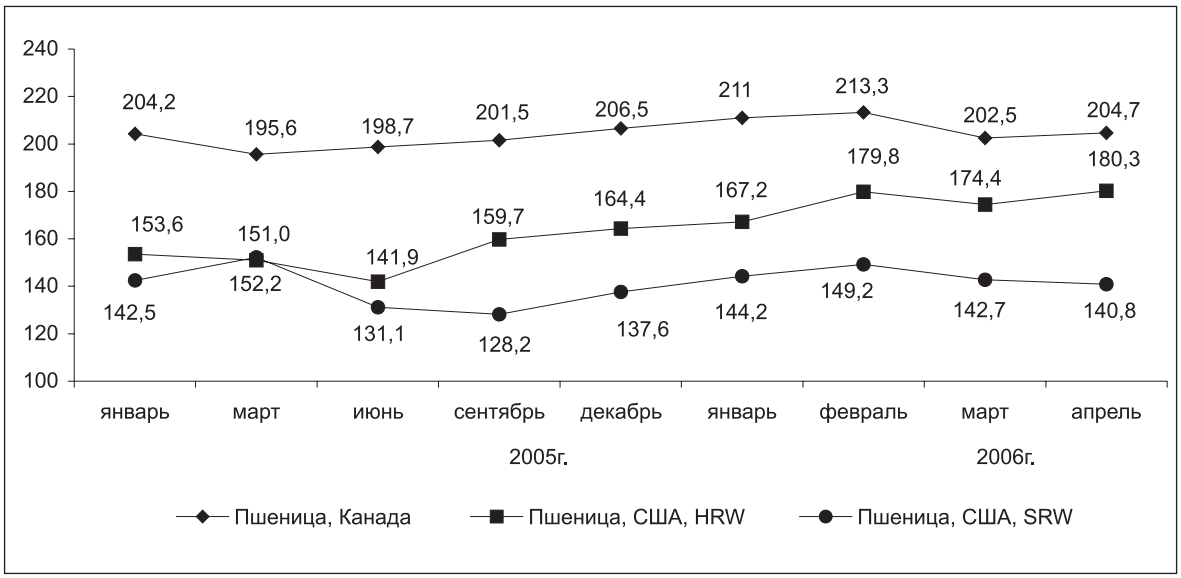

Сырьё и удобрения. В апреле 2006г. по сравнению с мартом 2006г. наблюдалось увеличение цен на древесину (лесоматериал) из Камеруна и из Малайзии на 0,9%, на древесину (бревно) из Малайзии на 1,8%. Увеличение цен было зарегистрировано на все виды каучука. Цена на хлопок A Index снизилась на 4,3%, хлопок Memphis на 1,1%. Цена на диаммониум фосфат увеличилась на 1,6%. На хлорид калия цена увеличилась на 3,9%, а цена на горный фосфат осталась на уровне марта 2006г.

Мировые цены на сырье

(цент/кг)

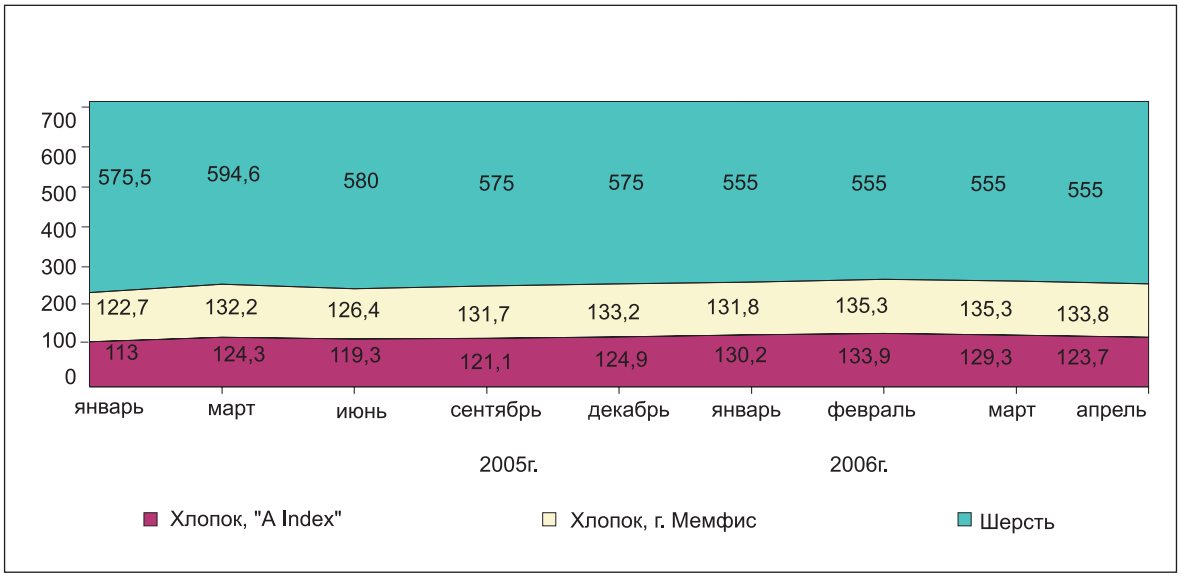

Председатель Агентства Республики Казахстан по статистике

Б. Султанов

/Қазақстан Республикасы Статистика агенттігі/
Алматы; 2006

Қазақстан Республикасының әлеуметтік-экономикалық дамуы

Баяндама бөлімдерінің мазмұнына жауапты адамдар

Баяндама бөлімінің атауы	Жауапты адамның аты-жөні, лауазымы	Телефоны
Қазақстан Республикасының әлеуметтік-экономикалық дамуының қысқаша қорытындылары Негізгі әлеуметтік-экономикалық индикаторлар Өңірлердің әлеуметтік-экономикалық жағдайы Конъюнктуралық зерттеулер Дүниежүзілік экономиканың даму үрдістері	Қамбарова Халида Мурдунқызы, Статистикалық ақпаратты талдау және жариялау департаментінің директоры	77-52-33
Жалпы ішкі өнім Төлем балансы Қаржы жүйесі Шағын бизнес мониторингі	Қайырова Дәметкен Кәрімқызы, Ұлттық есеп жүргізу департаментінің директоры	77-54-98
Өнеркәсіп Ауыл шаруашылығы Инвестициялар Құрылыс	Кәрімова Зағира Ахатқызы, Өндіріс статистикасы департаментінің директоры	77-53-25
Көлік және байланыс Сыртқы сауда Сауда және өзге де қызметтер Тауар рыноктары	Епбаева Айгүл Тоқтарханқызы, Қызмет көрсету саласы статистикасы департаментінің директоры	77-64-17
Халықтың ақшалай табыстары Демографиялық ахуал Халықтың ауру-сырқаулығы Қылмыстылық	Евстафьев Вячеслав Евгеньевич, Әлеуметтік және демографиялық статистика департаментінің директоры Мұсабек Ерболат Нығыманұлы, Әлеуметтік және демографиялық статистика департаменті директорының орынбасары	77-50-42
Баға Еңбек рыногы Еңбекке ақы төлеу	Кривко Нина Ивановна, Баға және еңбек статистикасы департаментінің директоры	42-25-28
Техникалық ресімдеу және дизайн	Нәбиев Арман Сәбитұлы, "Қазстатақпарат" ЖШС-ның жарияланымдарды дайындау бөлімінің бастығы	77-57-98

/Агентство Республики Казахстан по статистике/
Алматы; 2006

Социально-экономическое развитие Республики Казахстан

Ответственные лица за содержание разделов Доклада

Наименование раздела доклада	Ф.И.О., должность ответственного	Телефон
Краткие итоги социально-экономического развития РК Основные социально-экономические индикаторы Социально-экономическое положение регионов Конъюнктурные обследования Тенденции развития мировой экономики	Камбарова Халида Мурдуновна, директор Департамента анализа и публикации статистической информации	77-52-33
Валовой внутренний продукт Платежный баланс Финансовая система Мониторинг малого бизнеса	Каирова Даметкен Каримовна, директор Департамента национального счетоводства	77-54-98
Промышленность Сельское хозяйство Инвестиции Строительство	Каримова Загира Ахатовна, директор Департамента статистики производства	77-53-25
Транспорт и связь Внешняя торговля Торговля и прочие услуги Товарные рынки	Епбаева Айгуль Тохтархановна, директор Департамента статистики сферы услуг	77-54-17
Денежные доходы населения Демографическая ситуация Заболеваемость населения Преступность	Евстафьев Вячеслав Евгеньевич, директор Департамента социальной и демографической статистики Мусабек Ерболат Ныгыманулы, зам.директора Департамента социальной и демографической статистики	77-50-42
Цены Рынок труда Оплата труда	Кривко Нина Ивановна, директор Департамента цен и труда	42-25-28
Техническое оформление и дизайн	Набиев Арман Сабитович, начальник отдела подготовки публикаций ТОО "Казстатинформ"	77-57-98