ҚАЗАҚСТАН РЕСПУБЛИКАСЫ СТАТИСТИКА АГЕНТТІГІ
АГЕНТСТВО РЕСПУБЛИКИ КАЗАХСТАН ПО СТАТИСТИКЕ

Қазақстан Республикасының «Авторлық құқық және сабақтас құқықтар туралы» Заңына сәйкес бұл материал көбейтуге (көшіруге) жатпайды, статақпараттарды өзінің жарияланымдарында (басылымдарында) пайдаланған жағдайда Қазақстан Республикасы Статистика агенттігіне сілтеме жасауға міндетті.

В соответствии с Законом РК «Об авторском праве и смежных правах» данный материал не подлежит размножению (копированию), при использовании статинформации в своих публикациях (изданиях) обязательна ссылка на Агентство Республики Казахстан по статистике.

ҚАЗАҚСТАН РЕСПУБЛИКАСЫНЫҢ ӘЛЕУМЕТТІК-ЭКОНОМИКАЛЫҚ ДАМУЫ

СОЦИАЛЬНО-ЭКОНОМИЧЕСКОЕ РАЗВИТИЕ РЕСПУБЛИКИ КАЗАХСТАН

2006 жылдың қаңтары
январь 2006 года

АЛМАТЫ, 2006

ҚАЗАҚСТАН РЕСПУБЛИКАСЫНЫҢ ӘЛЕУМЕТТІК-ЭКОНОМИКАЛЫҚ ДАМУЫ

Ай сайынғы ақпараттық-талдамалы журнал

1991 жылдан бастап шығады

Құрылтайшы: Қазақстан Республикасы Статистика агенттігі

Бас редактор - Б.Сұлтанов

«Қазақстан Республикасының әлеуметтік-экономикалық дамуында» 2006 жылдың қаңтардағы ел экономикасының дамуы туралы жедел статистикалық деректер бар.

«Қазақстан Республикасы және оның өңірлерінің әлеуметтік-экономикалық дамуының статистикалық көрсеткіштері» қосымшасында тиісті бөлімдер бойынша кестелік материал келтірілген.

Қазақстан Республикасы Статистика агенттігінің «Қазақстан Республикасының әлеуметтік-экономикалық дамуы (жедел деректер)» ай сайынғы журналын электрондық түрде де ұсыну мүмкіндігі бар.

Мекен-жайы: Қазақстан Республикасы, 050008, Алматы қаласы, Абай даңғылы, 125, Қазақстан Республикасы Статистика агенттігі
Телефондар: 8 (327-2) 61-13-23, 61-66-45
Факс: (327-2) 42-08-24
E-mail:stat@ mail.online.kz
Internet:http//www.stat.kz

Шартты белгілер:

-	–	құбылыс жоқ
0,0	–	болмашы шама
…	–	деректер жоқ (табыс етілмеген)

Таралымы: 250 дана.
Көлемі = 12,36 ЕБТ

Журнал Қазақстан Республикасының Мәдениет, ақпарат және қоғамдық келісім министрлігінде 2002 жылдың 14 тамызында тіркелген № 3156-Ж

СОЦИАЛЬНО-ЭКОНОМИЧЕСКОЕ РАЗВИТИЕ РЕСПУБЛИКИ КАЗАХСТАН

Ежемесячный информационно-аналитический журнал

Издается с 1991 года

Учредитель: Агентство Республики Казахстан по статистике

Главный редактор - Б.Султанов

«Социально-экономическое развитие Республики Казахстан» содержит оперативные статистические данные о развитии экономики страны в январе 2006г.

В приложении «Статистические показатели социально-экономического развития Республики Казахстан и ее регионов» приведен табличный материал по соответствующим разделам.

Агентство Республики Казахстан по статистике имеет возможность предоставлять ежемесячный журнал «Социально-экономическое развитие Республики Казахстан (оперативные данные)» также в электронном виде.

Адрес: Республика Казахстан, 050008, г. Алматы, пр Абая, 125, Агентство Республики Казахстан по статистике
Телефоны: 8 (327-2) 61-13-23, 61-66-45
Факс: (327-2) 42-08-24
E-mail:stat@ mail.online.kz
Internet: http//www.stat.kz

Условные обозначения:

-	–	явление отсутствует
0,0	–	незначительная величина
...	–	данные отсутствуют (не представлены)

Тираж: 250 экз.
Объем = 12,36 УПЛ

Журнал зарегистрирован в Министерстве культуры, информации и общественного согласия Республики Казахстан 14 августа 2002 г. № 3156-Ж

© Қазақстан Республикасы Статистика агенттігі, 2006
© Агентство Республики Казахстан по статистике, 2006

Мазмұны

1. Қазақстан Республикасының 2006 жылғы қаңтардағы әлеуметтік-экономикалық дамуының қысқаша қорытындылары ... 5

2. Тауарлар мен қызметтер өндірісі ... 7

2.1 Жалпы ішкі өнім ... 7
2.2 Өнеркәсіп өндірісі ... 8
2.3 Ауыл шаруашылығы ... 12
2.4 Құрылыс ... 14
2.5 Көлік ... 15
2.6 Байланыс ... 15
2.7 Сауда және өзге де қызметтер ... 17

3. Шағын бизнес мониторингі ... 18

4. Сыртқы сауда ... 19

4.1 Сыртқы сауда айналымы ... 19
4.2 ТМД мемлекеттерімен сыртқы сауда ... 20
4.3 Әлемнің басқа елдерімен сыртқы сауда ... 20

5. Тауар рыноктары ... 21

5.1 Өнімнің (тауарлардың) жекелеген түрлерінің ресурстары ... 21
5.2 Импортты алмастыру туралы ... 22

6. Инвестициялар ... 23

7. Баға ... 24

7.1 Тұтыну бағалары ... 24
7.2 Экономиканың нақты секторындағы бағалар ... 25

8. Қаржы жүйесі ... 27

8.1 Мемлекеттік қаржы ... 27
8.2 Кәсіпорындардың қаржы қызметі ... 29
8.3 Ақша-кредит жүйесі ... 30

9. Еңбек рыногы және еңбекке ақы төлеу ... 31

9.1 Жалданып жұмыспен қамтылу ... 31
9.2 Жұмыссыздық және жұмыспен қамту ... 32
9.3 Еңбекке ақы төлеу ... 32

10. Халықтың табысы ... 34

11. Демографиялық процестер және әлеуметтік сала ... 35

11.1 Демографиялық ахуал ... 35
11.2 Халықтың ауру-сырқаулығы ... 36
11.3 Қылмыстылық ... 37

12. Қазақстан Республикасы өңірлерінің әлеуметтік-экономикалық жағдайы: салыстырмалы талдау ... 38

13. Конъюнктуралық зерттеулер ... 41

14. Әлемдік экономиканың даму үрдісі ... 44

14.1 Достастық елдерінің 2005 жылғы қаңтар-желтоқсандағы әлеуметтік-экономикалық жағдайы ... 44
14.2 ЕО және Еуро-аймақ елдерінің әлеуметтік-экономикалық дамуының негізгі көрсеткіштері ... 49
14.3 2006 жылдың қаңтарында жекелеген тауарлардың әлемдік рыногының конъюнктурасы ... 52

Содержание

1. Краткие итоги социально-экономического развития Республики Казахстан в январе 2006 года ... 55

2. Производство товаров и услуг ... 57

2.1 Валовой внутренний продукт ... 57
2.2 Промышленное производство ... 58
2.3 Сельское хозяйство ... 62
2.4 Строительство ... 63
2.5 Транспорт ... 64
2.6 Связь ... 65
2.7 Торговля и прочие услуги ... 66

3. Мониторинг малого бизнеса ... 68

4. Внешняя торговля ... 69

4.1 Внешнеторговый оборот ... 69
4.2 Внешняя торговля с государствами СНГ ... 70

5. Товарные рынки ... 71

5.1 Ресурсы отдельных видов продукции (товаров) ... 71
5.2 Об импортозамещении ... 72

6. Инвестиции ... 73

7. Цены ... 74

7.1 Потребительские цены ... 74
7.2 Цены в реальном секторе экономики ... 75

8. Финансовая система ... 77

8.1 Государственные финансы ... 77
8.2 Финансовая деятельность предприятий ... 79
8.3 Денежно-кредитная система ... 80

9. Рынок труда и оплата труда ... 81

9.1 Занятость по найму ... 81
9.2 Безработица и обеспечение занятости ... 82
9.3 Оплата труда ... 82

10. Доходы населения ... 84

11. Демографические процессы и социальная сфера ... 85

11.1 Демографическая ситуация ... 85
11.2 Заболеваемость населения ... 86
11.3 Преступность ... 87

12. Социально-экономическое положение регионов Республики Казахстан: сравнительный анализ ... 88

13. Конъюнктурные обследования ... 91

14. Тенденции развития мировой экономики ... 94

14.1 Социально-экономическое положение стран Содружества в январе-декабре 2005г. ... 94
14.2 Текущее состояние стран ЕС и Евро-зоны ... 99
14.3 Конъюнктура мирового рынка отдельных товаров в январе 2006г. ... 102

1. ҚАЗАҚСТАН РЕСПУБЛИКАСЫНЫҢ 2006 ЖЫЛҒЫ ҚАҢТАРДАҒЫ ӘЛЕУМЕТТІК-ЭКОНОМИКАЛЫҚ ДАМУЫНЫҢ ҚЫСҚАША ҚОРЫТЫНДЫЛАРЫ

Макроэкономикалық үрдістер. 2005 жылдың қаңтар-желтоқсанында жалпы ішкі өнімнің көлемі жедел деректер бойынша ағымдағы бағаларда 7453,0 млрд. теңгені құрады. ЖІӨ-нің нақты өсуі 2004 жылдың осы кезеңімен салыстырғанда 109,4% құрады. ЖІӨ-нің құрылымында тауарлар өндіру үлесі ЖІӨ-ден 43,6%, қызмет көрсету 52,6% болды.

Тұтыну бағаларының индексі 2006 жылғы қаңтарда 2005 жылғы желтоқсанмен салыстырғанда 100,9% құрады. Азық-түлік тауарларының бағасы 1,3%-ға, азық-түлік емес тауарлар – 0,4%, ақылы қызметтер – 0,7% өсті. Өнеркәсіп өнімін өндіруші-кәсіпорындар бағасы 2006 жылғы қаңтарда 2005 жылғы желтоқсанмен салыстырғанда 3,3% өсті.

2006 жылғы қаңтарда жұмыссыздар саны сараптамалық бағалау бойынша 643,5 мың адамды, экономикалық тұрғыдан белсенді халық санындағы жұмыссыздық деңгейі 8,4%, соның ішінде жұмыссыздар ретінде жұмыспен қамту органдарында тіркелген адамдар саны ағымдағы жылғы қаңтардың соңында 103,6 мың адамды құрады, экономикалық тұрғыдан белсенді халық санындағы олардың үлесі – 1,3%.

Экономиканың нақты секторы. 2006 жылдың қаңтарында өнеркәсіп өндірісінің көлемі қолданыстағы бағамен 439,5 млрд. теңгені құрады, бұл 2005 жылғы қаңтардағыдан 0,5% көп. 2005 жылғы тиісті кезеңмен салыстырғанда кен өндіру өнеркәсібінде өндіріс көлемі – 0,5%, электр энергиясын, газ бен су өндіруде және бөлуде – 9,9% өсті; өңдеу өнеркәсібінде – 0,5% етөмендеді.

2006 жылғы қаңтарда ауыл шаруашылығы жалпы өнімінің көлемі ағымдағы бағамен 24,2 млрд. теңгені құрап, 2005 жылғы қаңтармен салыстырғанда 4,1% өсті.

2006 жылдың қаңтарында жүк тасымалдаудың жалпы көлемі (коммерциялық тасымалдаумен шұғылданатын көліктік емес ұйымдар мен кәсіпкерлер тасымалдаған жүк көлемінің бағасын есепке алғанда) 136,7 млн. тоннаны құрап, 2005 жылғы тиісті кезеңмен салыстырғанда 4,4% өсті.

Есепті кезеңде бөлшек сауда тауар айналымының көлемі (қоғамдық тамақтандыру айналымынсыз) 108,6 млрд. теңгені құрап, 2005 жылғы қаңтармен салыстырғанда 12,8% артты.

2006 жылдың қаңтарында негізгі капиталға жұмсалған инвестициялардың көлемі 135,7 млрд. теңгені құрады, бұл 2005 жылдың қаңтарындағыдан 1,2 есе жоғары.

2006 жылғы 1 ақпандағы жағдай бойынша республикада 228891 заңды тұлға тіркелген, соның ішінде қызметкерлерінің саны 50 адамға дейінгілер - 215197. Жұмыс істеп тұрған заңды тұлғалар - 175121. Жұмыс істеп тұрған заңды тұлғалардың ішінде шағын кәсіпорындар – 162317 құрайды, олардан шағын бизнес субъектілері - 115850.

Сыртқы сауда. 2005 жылғы қаңтар-желтоқсанда Қазақстанның сыртқы сауда айналымы (Қазақстан Республикасы Қаржы министрлігі Кедендік бақылау комитетінің ақпараты, ұйымдаспаған сауданы есепке алмағанда) 45201,5 млн. АҚШ долларын құрап, 2004 жылғы қаңтар-желтоқсанмен салыстырғанда 37,5% өсті, соның ішінде экспорт – 27849,0 млн. АҚШ доллары (38,6% өсті), импорт – 17352,5 млн. АҚШ доллары (35,8% өсті).

Қаржы. Қазақстан Республикасы Қаржы министрлігінің жедел деректері бойынша Қазақстан Республикасының Мемлекеттік бюджетіне түскен табыстар көлемі 2006 жылдың 1 қаңтарына 2098,5 млрд. теңгені құрады, бұл 2005 жылғы 1 қаңтардағыдан 60,8% көп, ал шығын – 1946,1 млрд. теңгені (2005 жылғы тиісті кезеңнен 47% көп) құрады.

Есеп берген кәсіпорындар мен ұйымдардың деректері бойынша 2005 жылғы желтоқсанда қаржы нәтижесі табыс есебінде 172,5 млрд. теңге сомасында анықталды, бұл 2004 жылғы желтоқсандағыдан 63,2% жоғары. Пайдалылық деңгейі – 27,4%. Есеп берген кәсіпорындардың жалпы санынан залалды кәсіпорындардың үлесі 45,3% құрады.

Қазақстан Республикасы Ұлттық Банкісінің деректері бойынша екінші деңгейдегі банктердің экономика салаларына салған кредиттік салымдары 2006 жылғы 1 қаңтарға 2592,1 млрд. теңгені құрады. Олардың өсуінің тұрақты серпіні байқалады. Кредиттік салымдардың жалпы көлемінде ұзақ мерзімді кредиттердің үлесі 66,5%, шетел валютасындағы кредиттердің үлесі 51,6% құрады. 2006 жылғы 1 қаңтарға банк жүйесіндегі депозиттер көлемі 1653,5 млрд. теңгені құрады, бұл 2005 жылғы 1 қаңтардағыдан 30,1% көп, соның ішінде халық депозиттері (салымдары), тиісінше, 587,3 млрд. теңге болды, бұл 2005 жылғы 1 қаңтардағыдан 33,1% көп.

Халықтың табысы. 2005 жылғы желтоқсанда, бағалау бойынша, халықтың орта есеппен жан басына шаққандағы атаулы ақшалай табысы 19589 теңге құрап, 2004 жылғы желтоқсанмен салыстырғанда – 26,2%, нақты ақшалай табысы – 17,4% өсті.

2005 жылғы желтоқсанда қызметкерлерге есептелген орташа айлық атаулы жалақы 44956 теңгені құрап, 2004 жылғы желтоқсанмен салыстырғанда 26,1% өсті. Нақты жалақы 17,3% көбейді.

НЕГІЗГІ ӘЛЕУМЕТТІК-ЭКОНОМИКАЛЫҚ ИНДИКАТОРЛАР

	Өлшем бірлігі	2005ж. қаңтар-желтоқсан	2006ж. қаңтар	Өткен жылдық тиісті кезеңіне %- бен		2006ж. қаңтар 2005ж. желтоқсанға %-бен
				2005ж. қаңтар-желтоқсан	2006ж. қаңтар	
А	Б	1	2	3	4	5
Экономикалық көрсеткіштер						
Жалпы ішкі өнім	млрд. теңге	7453,0		109,4		
Өнеркәсіп өнімінің (тауарлардың, қызметтердің) көлемі	млрд. теңге	5124,1	439,5	104,6	100,5	88,7
Ауыл шаруашылығы жалпы өнімінің көлемі	млрд. теңге	763,2	24,2	107,3	104,1	55,2
Көліктің барлық түрлерімен жүк тасымалдау	млн. тонна	1927,9	136,7	104,8	104,4	80,7
Байланыс қызметтерінің көлемі (өсу қарқыны салыстырмалы бағаларда), жедел деректер бойынша	млрд. теңге	216,3	21,3	127,7	133,0	97,7
Өткізудің барлық арналары бойынша бөлшек сауда тауар айналымы	млрд. теңге	1312,9	108,6	112,4	112,8	84,0
Сыртқы сауда айналымы[1)4)]	млн. АҚШ доллары	45201,5	4185,1	137,5	125,4	98,4
соның ішінде:						
экспорт		27849,0	2651,6	138,6	125,9	107,0
импорт		17352,5	1533,5	135,8	124,5	86,3
Негізгі капиталға жұмсалған инвестициялар	млрд. теңге	2205,2	135,7	122,1	120,1	39,6
Тұтыну бағаларының индексі				107,6	107,7	100,9
Өнеркәсіп өнімін өндірушілер бағаларының индексі				123,7	126,4	103,3
Жұмыссыздар саны (бағалау)	мың адам		643,5		96,6	98,9
Орта есеппен жан басына шаққандағы ақшалай табыс (бағалау)[1)]	теңге	185313	19589	120,5*	126,2*	116,5
Нақты ақшалай табыс (бағалау)[1)]	%-бен			112,0*	117,4*	115,5
Бір қызметкердің орташа айлық жалақысы[1)]:						
атаулы	теңге	34066	44956	120,5	126,1	123,2
нақты	%-бен			112,0	117,3	122,1
Қаржы көрсеткіштері[2)]						
М3 ақша жиыны [3)]	млрд. теңге		2065,3		125,2	102,6
Айналымдағы қолма-қол ақша[3)]	млрд. теңге		411,8		108,6	104,1
Банк жүйесіндегі депозиттер[3)]	млрд. теңге		1653,5		130,1	102,3
соның ішінде халық депозиттері	млрд.теңге		587,3		133,1	106,7
Екінші деңгейдегі банктердің экономика салалары мен халықты кредиттеуі[3)]	млрд. теңге		2592,1		174,7	111,4
соның ішінде ұзақ мерзімді кредиттік салымдар	млрд.теңге		1722,9		176,6	107,8
Кәсіпорындар мен ұйымдардың пайдалылығы[1)]	%-бен		27,4		-	-
Кәсіпорындар мен ұйымдардың дебиторлық берешегі	млрд. теңге		2436,4		134,3	97,0
Кәсіпорындар мен ұйымдардың міндеттемелер бойынша берешегі	млрд. теңге		4955,1		126,7	101,7

[1)]2-баған - 2005ж. желтоқсан; 4-баған - 2005ж. желтоқсан 2004ж. желтоқсанға - %-бен; 5-баған - 2005ж. желтоқсан 2005ж. қарашаға %-бен.
[2)]2-баған - кезең басына; 4–баған - 1.01.06 1.01.05-ке; 5-баған - 1.01.06 1.12.05-ке.
[3)]ҚР Ұлттық Банкінің деректері бойынша.
[4)]Қазақстан Республикасы Қаржы министрлігі Кедендік бақылау комитетінің деректері, ұйымдаспаған сауданы есепке алмаған.
** 2004 жылғы қаңтар-желтоқсандағы және желтоқсандағы нақтыланған деректерге %-бен.*

Ескерту: Өнеркәсіп өнімдерінің көлемі тиісті жылдардағы кәсіпорындар құрылымы бойынша келтірілген. Өткізудің барлық арналары бойынша бөлшек сауда тауар айналымы қоғамдық тамақтандыру қызметтерін есепке алмайды.

2. ТАУАРЛАР МЕН ҚЫЗМЕТТЕР ӨНДІРІСІ

2.1 ЖАЛПЫ ІШКІ ӨНІМ

Қазақстанның 2005 жылдың қаңтар-желтоқсанында өндірілген жалпы ішкі өнімінің (ЖІӨ) көлемі жедел алынған деректер бойынша 7453,0 млрд.теңге болып белгіленді. Оның нақты көлемінің өзгеру қарқыны 2004 жылдың тиісті кезеңімен салыстырғанда 109,4% құрады.

ЖІӨ-нің 9,4%-ға өсуі экономиканың барлық салаларында нақты көлемнің: өнеркәсіпте – 4,6%-ға, ауыл шаруашылығында – 7,3%, құрылыста – 37,8%, көлік пен байланыстағы қызмет көрсету – 10%, саудада – 9,3% өсуіне байланысты болып отыр.

2005 жылдың қаңтар-желтоқсанында дефлятор-индекс жалпы экономика бойынша өткен жылдың сәйкес кезеңімен салыстырғанда 116,1% құрады, соның ішінде тауарлар өндіруде – 118,7%, қызмет көрсетуде – 113,1% жетті.

Ағымдағы кезеңде ЖІӨ құрылымында тауарлар өндіру мен қызмет көрсетудің үлесі тиісінше 43,6% және 52,6% құрады. ЖІӨ өндіруде негізгі үлесті өнеркәсіп (29,7%) алады.

2005 жылдың қаңтар-желтоқсанындағы ЖІӨ өндіру төмендегі деректермен сипатталады:

	Жалпы қосылған құн, өнімдерге және импортқа салынған салық ағымдағы бағаларда, млрд. теңге, 2005 жылдың қаңтар-желтоқсаны	Нақты көлем индексі, 2005 жылдың қаңтар-желтоқсаны 2004 жылдың қаңтар-желтоқсанына, %-бен	ЖІӨ құрылымы, %		Дефлятор, 2005 жылдың қаңтар-желтоқсаны 2004 жылдың қаңтар-желтоқсанына, %-бен
			2005 жылдың қаңтар-желтоқсаны	2004 жылдың қаңтар-желтоқсаны	
Жалпы ішкі өнім	7453,0	109,4	100,0	100,0	116,1
Тауарлар өндіру	3249,0	109,8	43,6	42,5	118,7
Ауыл шаруашылығы, орман шаруашылығы, балық аулау	479,7	107,3	6,5	7,1	106,9
Өнеркәсіп	2216,6	104,6	29,7	29,3	123,3
Құрылыс	552,7	137,8	7,4	6,1	112,7
Қызметтер өндіру	3917,7	110,4	52,6	53,4	113,1
Сауда; автомобильдерді және тұрмыстық бұйымдарды жөндеу	920,8	109,3	12,4	12,5	115,2
Қонақ үйлер мен мейрамханалар	65,6	117,5	0,9	0,9	108,1
Көлік	713,2	107,0	9,5	10,1	113,0
Байланыс	154,1	127,7	2,1	1,7	119,2
Қаржы қызметі	223,9	137,1	3,0	2,9	94,8
Жылжымайтын мүлікпен операциялар, жалға беру және тұтынушыларға қызмет көрсету	1137,1	110,5	15,3	15,3	114,2
Мемлекеттік басқару	151,7	104,3	2,1	2,2	114,0
Білім беру	261,6	105,0	3,5	3,7	113,8
Денсаулық сақтау және әлеуметтік қызмет көрсету	135,6	102,8	1,8	1,9	116,2
Коммуналдық, әлеуметтік және дербес қызмет көрсету	144,2	104,0	1,9	2,0	119,3
Үй қызметшісін жалдайтын және өзі тұтыну үшін тауарлар мен қызметтер өндіретін үй шаруашылықтарының қызметі	9,9	67,0	0,1	0,2	156,9
Салалар бойынша жиыны	7166,7	110,1	96,2	95,9	115,7
Қаржы делдалдығының жанама-өлшемді қызметтері	-154,0	148,5	-2,1	-1,9	94,3
Жалпы қосылған құн	7012,7	109,4	93,9	94,1	116,2
Өнімдер мен импортқа салынған таза салықтар	440,3	109,4	5,9	6,0	113,9

2.2 ӨНЕРКӘСІП ӨНДІРІСІ

2006 жылдың қаңтарында Қазақстанның өнеркәсіп кәсіпорындары (шағын, қосалқы кәсіпорындарды, үй шаруашылықтары секторын қоса) қолданыстағы бағада 439,5 млрд. теңгенің өнімін өндірді, бұл 2005 жылғы қаңтардағы деңгейге 100,5% құрады. Өндіріс көлемінің өсуі Ақмола (128,5%), Ақтөбе (110,2%), Маңғыстау (108,9%), Оңтүстік Қазақстан (106,7%), Павлодар (106,6%), Алматы (104%) облыстары және Астана (110,7%), Алматы (102,8%) қалаларының өнеркәсібінде байқалды.

2006 жылдың қаңтарындағы өнеркәсіп өнімдерінің нақты көлем индекстері және өнеркәсіптің салалық құрылымы

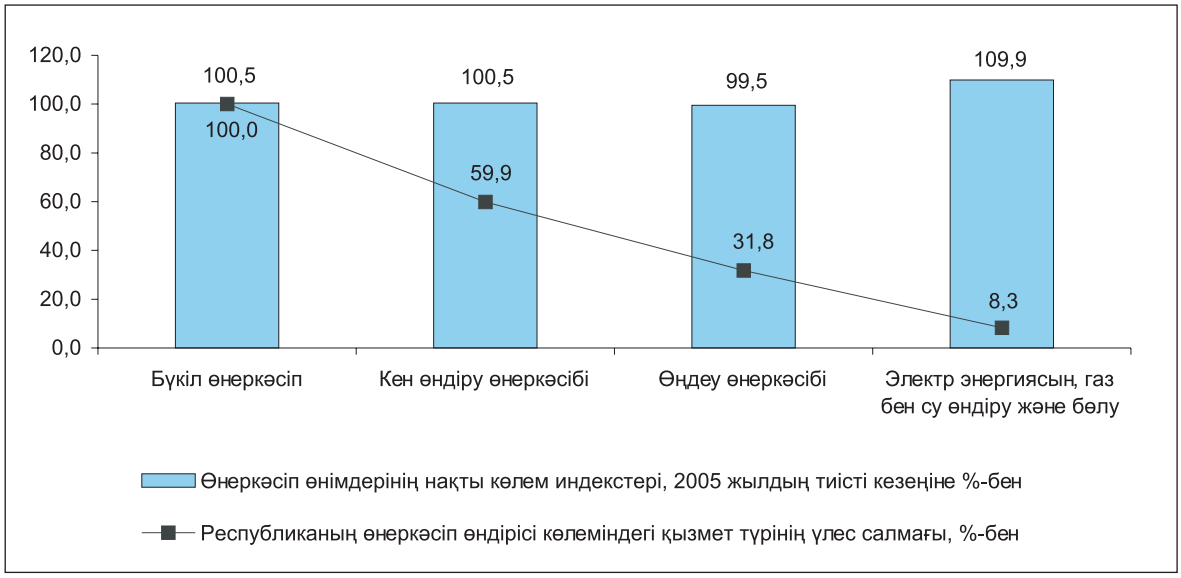

Кен өндіру өнеркәсібінде 2006 жылдың қаңтарында 263,3 млрд. теңгенің өнімі өндірілді, бұл 2005 жылдың қаңтарынан 0,5%-ға жоғары. Көлемнің өсуі негізінен қорғасын-мырыш (24,5%-ға), мыс-мырыш (7,8%-ға) және хром (4,2%-ға) кендерін; тас көмір (10,5%-ға); шикі мұнай (1,3%-ға) өндіруді арттыру есебінен қамтамасыз етілді. Сонымен қатар, лигнит (31,8%-ға); газ конденсаты (19,7%-ға); теміркенді шекемтастар (18,9%-ға); табиғи газ (18,5%-ға); құрамында алтыны бар (39,9%-ға), темір (13,1%-ға) және мыс (1,7%-ға) кендері өндіру төмендеді.

2006 жылдың қаңтарындағы кен өндіру өнеркәсібі қызметінің жекелеген түрлерінің нақты көлем индекстері және үлес салмағы

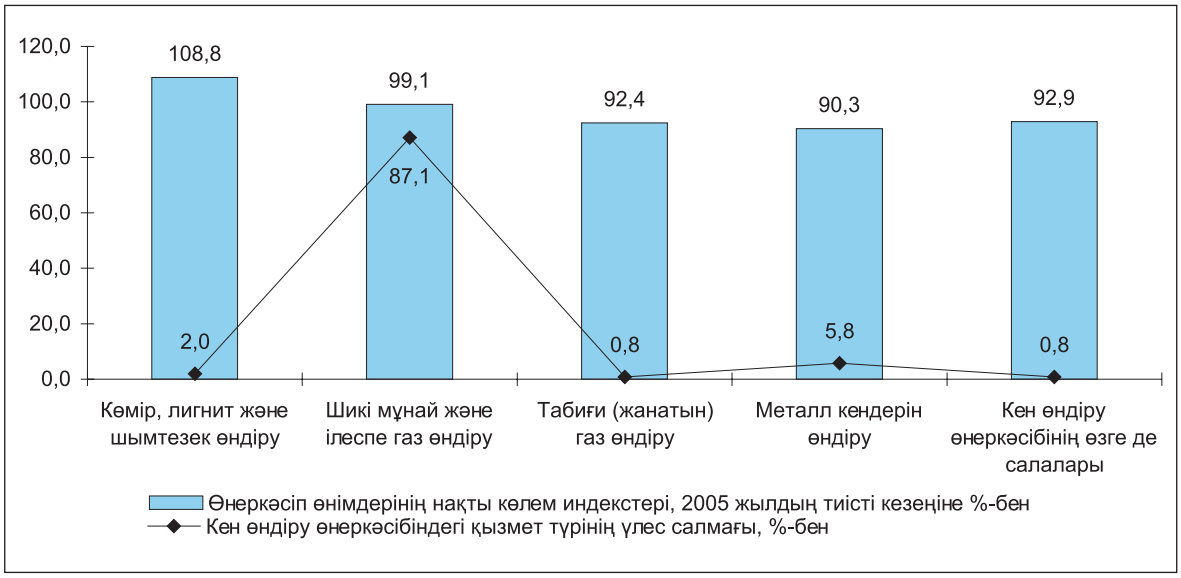

Өңдеу өнеркәсібінде 2006 жылдың қаңтарында 139,9 млрд. теңгенің өнімі өндірілген, бұл 2005 жылдың қаңтарындағы деңгейден 0,5%-ға төмен болды.

2006 жылдың қаңтарындағы өңдеу өнеркәсібі қызметінің жекелеген түрлерінің нақты көлем индекстері және үлес салмағы

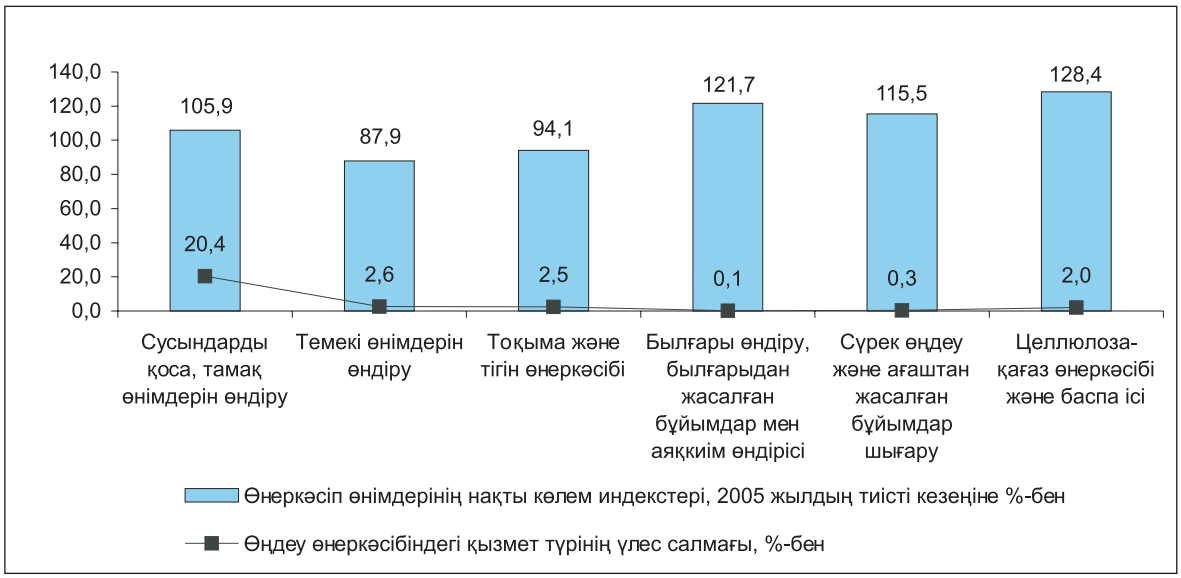

2006 жылдың қаңтарында 32,1 млрд. теңгеге ауыл шаруашылығы өнімі өңделді, соның ішінде **сусындарды қоса, тамақ өнімдерін өндіру** 28,5 млрд. теңгені құрады, бұл ет және тағамдық қосымша өнімдер; шұжық өнімдері; жеміс және көкөніс шырындарын; күнбағыс, мақта, соя және жүгері майлары; сүт және кілегей; ірімшік және сүзбені; ұн; жарма; макарон және кондитерлік өнімдер; майонез өндіруді арттыру есебінен 2005 жылғы қаңтардағыдан 5,9%-ға өсті. Сондай-ақ, этил спирті (50,6%-ға); коньяк (36,8%-ға); жүзім шарабын (23,9%-ға); сыра (20,7%-ға); арақ (15,4%-ға) өндіруді арттыру қамтамасыз етілді.

2006 жылдың қаңтарында **тоқыма және тігін өнеркәсібінде** 3,5 млрд. теңгенің өнімі өндірілді. 2005 жылғы қаңтармен салыстырғанда қызметтің осы түрі бойынша өнеркәсіп өндірісі көлемінің 70% үлесі келетін мақта талшығын (84,8%) өндіру қысқарды. Сондай-ақ, жүн иірімжіптері; төсек жаймалары; свитерлер, жемпірлер, пуловерлер және осыған ұқсас бұйымдар; ерлер жұмыс және трикотаждан басқа сырт киімдері 2005 жылғы қаңтарға қарағанда төмен өндірілген. Сонымен қатар, мақта иірімжіптері; мата; кілем және кілем бұйымдары; трикотаж сырт киімдері; ішкиімдер шығару артты.

Былғары және былғарыдан жасалған бұйымдар мен аяққиімдер 2006 жылдың қаңтарында 124 млн. теңгеге өндірілді, бұл қойдың, ешкінің және шошқаның (4,5 есе), ірі қара малдың немесе жылқы тектес жануарлардың (33,7%-ға) терісінен жасалған былғары; аяққиім (5,4%-ға) шығаруды арттыру есебінен 2005 жылғы қаңтардағы деңгейден 21,7%-ға жоғары.

Сүрек өңдеу және ағаштан жасалған бұйымдар шығару көлемі 2006 жылдың қаңтарында 2005 жылғы қаңтармен салыстырғанда терезелер, есіктер және олардың рамаларын (30,3%-ға); ағаш ыдыстар (1,6%-ға) шығаруды арттыру есебінен 115,5% құрады. Сонымен бірге, ағаш материалдары; ағаштан жасалған теміржол немесе трамвай шпалдарын; рейкалар және штапиктер өндіру төмендеді.

Целлюлоза-қағаз өнеркәсібінде және баспа ісінде 2006 жылдың қаңтарында 2,8 млрд. теңгеге өнім өндірілді, бұл өткен жылғы қаңтардағы деңгейден 28,4%-ға жоғары. Өткен жылдың тиісті айымен салыстырғанда кеңірдектелген қағаз бен қатырма қағаз (147,9%); қағаз қаптар мен пакеттер (139,9%); кеңірдектелген қағаздан немесе қатырма қағаздан жасалған қораптар, жәшіктер және сөмкелер (129,9%); аптасына төрт реттен кем шығатын баспа түріндегі газеттер, жорналдар және мерзімдік басылымдар (107,3%); кітаптар, кітапшалар, үндеухаттар және соған ұқсас жеке парақтағы баспа материалдар (104,6%); аптасына төрт реттен кем шықпайтын газеттер, жорналдар және мерзімдік басылымдар (104,4%-ға) шығаруды арттыру қамтамасыз етілді. Сонымен бірге, пошталық ашық хаттар (71,4%-ға); тұсқағаз (37,1%-ға); әжетхана қағазын (7,9%-ға) өндіру қысқарды.

2006 жылдың қаңтарындағы өңдеу өнеркәсібі қызметінің жекелеген түрлерінің нақты көлем индекстері және үлес салмағы

2006 жылдың қаңтарында **кокс, мұнай өнімдерін және ядролық материалдарды өндіруде** 15,6 млрд. теңгеге өнім шығарылды, бұл негізінен ядролық материалдарды (25,9%) өңдеуі азайтуға байланысты өткен жылғы қаңтардағы деңгейден 2%-ға төмен болды. Сондай-ақ, көмірсутекті сұйытылған газдар (58,3%); кокс және жартылай кокс (84,3%); сұйытылған пропан және бутан (94,4%) 2005 жылғы қаңтарға қарағанда төмен өндірілген. Сонымен бірге, керосин (1,9 есе); жанатын мазут (41,6%-ға); газойль (28,3%-ға); мотор отынын (бензин) (3,7%-ға) өндіру артты.

Химия өнеркәсібінде 2006 жылдың қаңтарында 4,1 млрд. теңгенің өнімі өндірілді минералды немесе химиялық азотты (54%) және фосфорлы (60,5%) тыңайтқыштар; хромды ангидрид (74,6%); фосфор (81,4%); натрий бихроматын (89,5%); полимерлер негізіндегі бояулар мен лактар (97,6%) шығаруды азайтуға байланысты 2005 жылғы қаңтардағыдан 6,1%-ға төмен болды. Осы шартта, натрий трифосфатын (235,7%); хром тотығы (142,9%); ортофосфор (фосфор) (135,4%) және күкірт (102,1%) қышқылын өндіру артты.

2006 жылдың қаңтарында **резеңке және пластмасса бұйымдарын өндіруде** 1,8 млрд. теңгенің өнімі өндірілді, бұл қораптар, жәшіктер, тор ыдыстар (2,3 есе); пластмассадан жасалған құбырлар, түтіктер, жең және шлангілер (1,9 есе); полиэтиленнен жасалған қаптар және сөмкелер (26,7%-ға); пластмассадан жасалған есіктер және терезелер (16,6%-ға); резеңкеден жасалған конвейерлік (транспортерлік) таспалар (6,7%-ға) шығаруды арттыру есебінен өткен жылдың қаңтарындағы деңгейден 41,8%-ға жоғары. Сонымен бірге, резеңкеден жасалған құбырлар, түтіктер, жең және шлангілер (82%); кеуексіз пластмассадан жасалған пластиналар, табақтар, фольгалар (66,8%) өндіру төмендеді.

Өзге де металл емес минералды өнімдер өндірісінде 2006 жылғы қаңтарда 5,4 млрд. теңгенің өнімі шығарылды, бұл 2005 жылғы қаңтардағы деңгейге 121% құрады, бұл негізінен қыштан жасалған тақталар және тақтайшалар (1,6 есе); цемент (51,5%-ға); құрылысқа арналған бетон өнімдерін (32,5%-ға); фарфордан жасалған асхана және асүй ыдыстарын (23,7%-ға); бетоннан жасалған құрама құрылыс конструкцияларын (17,6%-ға); жабатын бұйымдар (8,1%-ға); қыштан жасалған құрылыс кірпіштері (5,1%-ға); тауарлық бетон (2,7%-ға) өндіруді арттыру есебінен болды. Сонымен қатар, асбоцементтен жасалған табақтар және панельдер (70,5%-ға); әк (12,2%-ға); ғанышкартонын (5,6%-ға); құрылыс ерітінділерін (1,3%-ға) өндіру төмендеді.

2006 жылдың қаңтарында **металлургия өнеркәсібінде және металдан жасалған дайын бұйымдар өндірісінде** 59,4 млрд. теңгенің өнімі өндірілді, соның ішінде қара және түсті металлургия өнімі – тиісінше 19,7 және 35,9 млрд. теңге. Тұтастай қызмет түрі бойынша 2006 жылдың қаңтарындағы нақты көлем индексі 2005 жылғы қаңтармен салыстырғанда 89,1% құрады, сала үлесіне өңдеу өнеркәсібі көлемінің 42,5%-ы келеді. **Қара металлургияда** жайма илек (31,5%-ға); болат (22,3%-ға); шойын (19,1%-ға) шығаруды қысқарту есебінен өндіріс 13,6%-ға төмендеген. Ферроқорытпалар өндірісі 6%-ға өскен. **Түсті металдар өндірісінде** нақты көлем индексі 89,1% құрады. Өңделмеген қорғасын (23,9%-ға); тазартылған мыс (23,8%-ға); аффинаждалған алтын (16,9%-ға) сияқты өнім түрлері бойынша өндіріс төмендеген. Мұнымен қатар, мыс сым (185,9%); өңделмеген мырыш (104,2%); аффинаждалған күміс (103,1%); алюминий тотығын (102,5%) шығару артты.

Дайын металл өнімдерін өндіру 2006 жылдың қаңтарында 2005 жылғы қаңтардағы деңгейге 100,2% құрады, бұл мұнай және мұнай өнімдеріне арналған резервуарлар (1,7 есе); орталық жылу жүйесіне арналған радиаторлар (33,3%-ға); орталық жылу жүйесінің қазандарын (19,6%-ға) шығаруды арттыру есебінен өсті. Сонымен қатар, сыйымдылығы 50-300 л цистерналар, кеспектер және барабандар (1,5%); құрылыс металл конструкцияларын (82,8%); қымбат емес металдармен қапталған электродтар (85,4%) шығару қысқарды.

2006 жылдың қаңтарындағы өңдеу өнеркәсібі қызметінің жекелеген түрлерінің нақты көлем индекстері және үлес салмағы

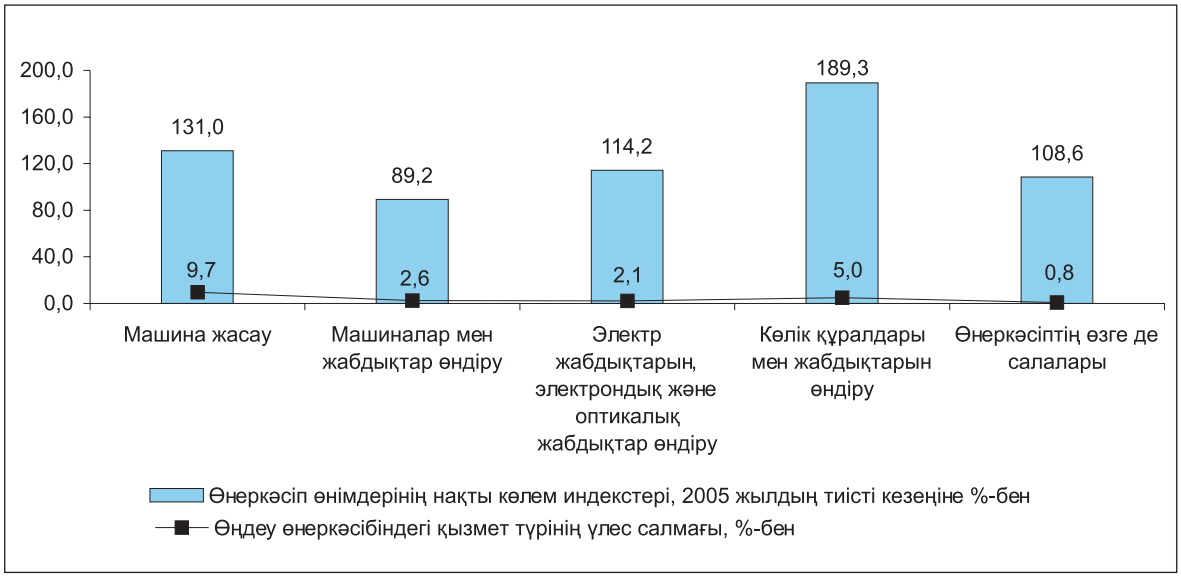

Машиналар мен жабдықтар өндіруде 2006 жылдың қаңтарында 3,6 млрд. теңгенің өнімі шығарылды немесе өткен жылдың тиісті айынан 10,8%-ға төмен болды. 2005 жылғы қаңтардағы деңгейге қарағанда қозғалтқыштар (1,4%); мұнай-газ өңдейтін (37,3%) және мұнай кәсібіне арналған (41,3%) жабдықтар; көпірлік және төрттағанды крандар (66,7%); мойынтіректер (67,3%) шығару төмендеді. Мұнымен қатар, тұрмыстық кір жуғыш және киім құрғату машиналарын (1,7 есе); орталықтан тебетін сорғылар (1,6 есе); кен өндіру өнеркәсібіне арналған машиналар (142,9%) шығару өсті.

2006 жылдың қаңтарында **электр жабдықтарын, электрондық және оптикалық жабдықтар** 3 млрд. теңгеге өндірілген, бұл өткен жылғы тиісті айынан деңгейге 114,2% құрады. 2006 жылдың қаңтарында 2005 жылғы қаңтармен салыстырғанда электр трансформаторлар (138,8%); магнитофондар (113,8%-ға); ақпараттарды өңдеуге арналған цифрлық машиналар (107,5%); сымдар мен кабельдер (101,3%) шығару өсті. Сонымен қатар, электр аккумуляторлар (38,7%-ға); теледидарлар (6,1%-ға); электр конденсаторлар (3,4%-ға); электр тізбектерін ажыратуға, ауыстырып қосуға немесе қорғауға арналған, кернеулілігі 1000 В-ға дейінгі аппаратуралар (1,2%-ға) шығару қысқарған.

2006 жылдың қаңтарында **көлік құралдары мен жабдықтарын өндіру** 6,9 млрд. теңгені құрады, бұл өткен жылдың тиісті айынан 1,9 есе жоғары. 2005 жылдың қаңтарындағы деңгейге қарағанда автомобильдер бөлшектері (12,8 есе); жолаушыларға арналған жеңіл автомобильдер (1,7 есе) шығару артқан. Теміржол локомотивтерін, трамвайға арналған моторлы вагондарды жөндеу және техникалық қызмет көрсету қызметтерінің (50,6%-ға) көлемі артқан. Сонымен бірге, автомобиль тіркемелерін және жартылай тіркемелерді (75%); қозғалтқыштар бөлшектері (92,9%) өндірісі 2005 жылғы қаңтардағыдан төмендеген.

Өнеркәсіптің өзге де салаларында 2006 жылдың қаңтарында 1,2 млрд. теңгенің өнімі өндірілген, бұл өткен жылдың тиісті айынан 8,6%-ға жоғары. Жиһаз шығару 2005 жылғы қаңтардағы деңгейге қарағанда: қаңқасы негізінен металдан жасалған отыруға арналған жиһаз – 2,2 есе; асүйге арналған жиһаз – 55,8%-ға; металдан жасалған кеңсе жиһазы – 2,9%-ға артқан. Спорт тауарлары (106,8%) өндірісі де өскен. Мұның өзінде, ағаштан жасалған: асхана және қонақ күту бөлмелеріне арналған (67,5%) және кеңсе (93,9%) жиһазы; зергерлік бұйымдар (67,8%) шығару азайды.

Электр энергиясын, газ бен су өндіру және бөлуде нақты көлем индексі 2006 жылдың қаңтарында 2005 жылғы қаңтармен салыстырғанда 109,9% құрады.

Электр энергиясын өндіру 7,3 млрд. кВт. сағ. құрады немесе 2005 жылдың қаңтарындағы деңгейден 4,5% жоғары, мұны Алматы, Қарағанды облыстары және Астана қаласынан басқа барлық өңірлердің кәсіпорындары қамтамасыз етті.

Жылу энергиясын өндіру 13,6 млн. Гкал құрады немесе өткен жылғы қаңтармен салыстырғанда 12,7% артық. Өндірістің өсуін Жамбыл облысынан басқа барлық өңірлердің кәсіпорындары қамтамасыз етті.

2006 жылдың қаңтарындағы электр энергиясын, газ бен су өндіру және бөлудің нақты көлем индекстері және үлес салмағы

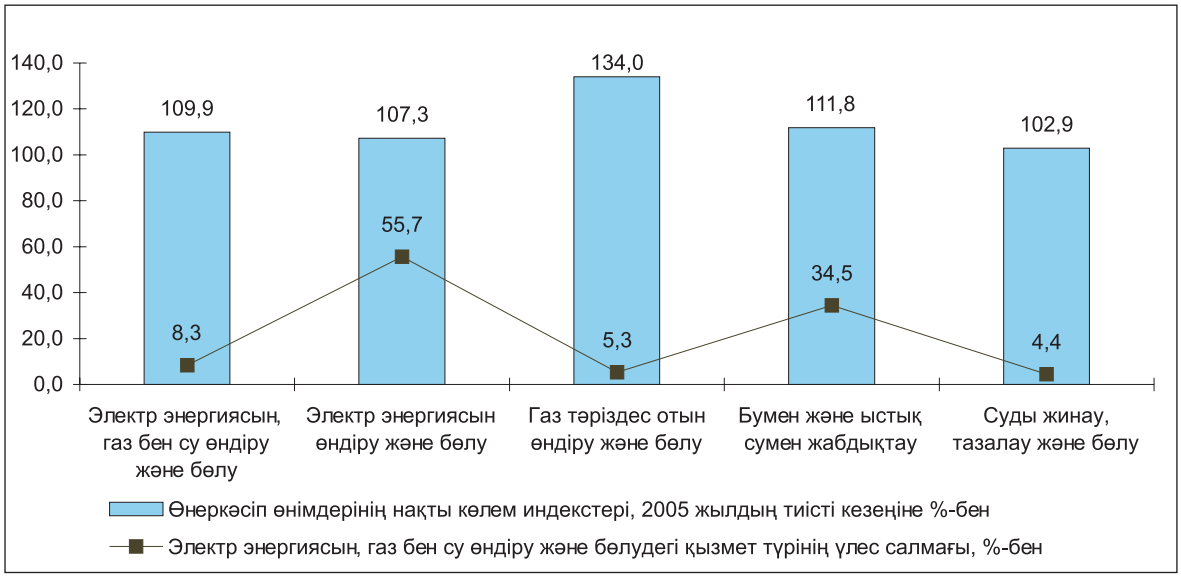

2.3 АУЫЛ ШАРУАШЫЛЫҒЫ

Ауыл шаруашылығы өнімдерін өндіру

Ауыл шаруашылығы өнімдерінің жалпы көлемі 2006 жылдың қаңтарында тұтастай республика бойынша (бағалау бойынша) ағымдағы бағада 24,2 млрд. теңгені құрады, бұл 2005 жылдың тиісті кезеңіндегіден 4,1%-ға көп.

Мал шаруашылығы

Ағымдағы жылдың 1 ақпанындағы жағдай бойынша, өткен жылдың тиісті күнімен салыстырғанда шаруашылықтардың барлық санаттарында ірі қара мал санының 4,9%-ға (5482,6 мың бас), қой мен ешкінің 6,8%-ға (14254,9 мың бас), шошқаның – 1,5%-ға (1332,3 мың бас), жылқының 4,4%-ға (1138,6 мың бас), түйенің 3,9%-ға (128,1 мың бас) және құстың 2,4%-ға (25585,9 мың бас) өсуіне қол жеткізілген.

2005 жылдың 1 ақпанынан бергі кезең ішінде барлық облыстардың ауыл шаруашылығы тауарларын өндірушілері ірі қара мал, қой мен ешкі санын көбейткен, ал жылқы саны – 13, түйе – 11 облыста, шошқа – 10 облыста және құс саны 9 облыста көбейген. Қызылорда (8,2%), Ақмола (7,3%), Маңғыстау (3,6%), Шығыс Қазақстан (2,9%) және Жамбыл (1,3%) облыстарында құс саны азайды.

Мал шаруашылығы өнімдерінің негізгі түрлерін өндіру

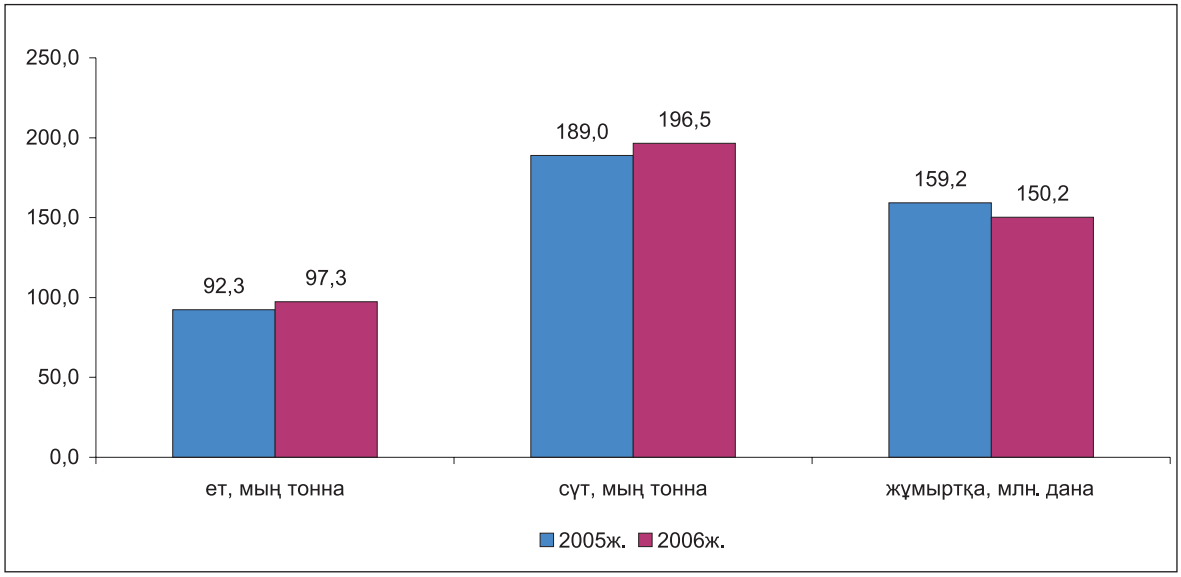

2006 жылдың қаңтарында өткен жылдың тиісті кезеңімен салыстырғанда сүт өндірісінің өсуі барлық облыстарда байқалды, ет өндірісінің өсуі, Павлодар облысынан басқа (97,9%) барлық облыстарда байқалды, жұмыртқа өндірісінің өсуі, Алматы (69,7%), Қостанай (92,6%) және Қарағанды (96,9%) облыстарынан басқа барлық облыстарда байқалды.

Шаруашылықтардың жекелеген санаттарының мал шаруашылығы өнімдерінің негізгі түрлерін өндірудегі үлес салмағы

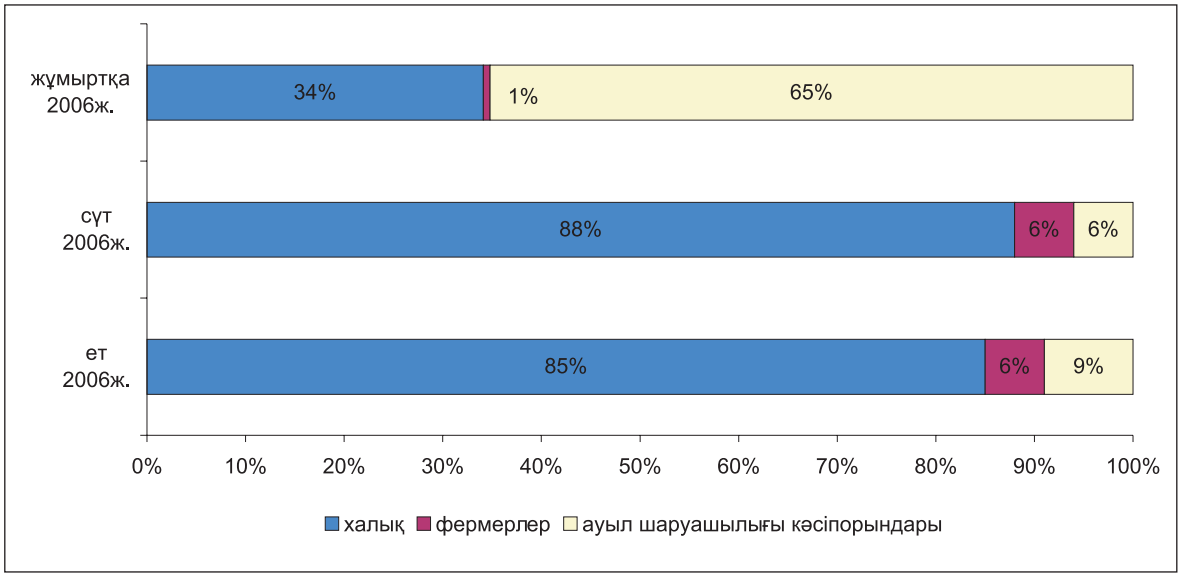

Мал азығының қолда бары. 2006 жылдың 1 ақпанына барлық меншік нысанындағы ауыл шаруашылығы кәсіпорындарында 127,9 мың тонна құнарландырылған мал азығы (өткен жылғы деңгейге 106%), 252,2 мың тонна сүрлем (133,4%), 434,6 мың тонна пішен (113,7%), 107,0 мың тонна пішендеме (108,9%), 137,3 мың тонна сабан (124,4%) болды, бұл азық өлшемі есебіндегі бірлікпен барлығы - 421,5 мың тоннаны (110,9%) құрады. Орта есеппен бір шартты ірі қара мал басына 6,4 центнер мал азығы бірліктері келеді, бұл өткен жылғыға қарағанда 20,8% артық.

2.4 ҚҰРЫЛЫС

Құрылыс қызметі

2006 жылғы қаңтарда құрылыс жұмыстарының (қызметтерінің) көлемі, жете бағалауды ескере отырып, 23,7 млрд. теңгені құрады, бұл 2005 жылғы қаңтардағы деңгейден 8,1%-ға жоғары.

Республика көлемінде жеке құрылыс ұйымдары атқарған құрылыс жұмыстарының үлес салмағы қомақты – 85,9%. Мердігерлік жұмыстардың жалпы көлемінің 13,7%-ын шетелдік мердігерлер, 0,4%-ын мемлекеттік ұйымдар орындады.

Республиканың 10 өңірінде құрылыс жұмыстарының көлемі 2005 жылғы қаңтардағы деңгейден асып түсті. Мұның өзінде көлемнің едәуір өсуі Павлодар (2,2 есе), Ақтөбе (1,6 есе), Ақмола (1,5 есе), Оңтүстік Қазақстан (1,3 есе) облыстарында және Астана (1,3 есе) мен Алматы (9,8%-ға) қалаларында байқалды. 2005 жылғы қаңтармен салыстырғанда құрылыс көлемінің төмендеуі Алматы, Атырау, Шығыс Қазақстан, Жамбыл, Қызылорда, Солтүстік Қазақстан облыстарында байқалды.

2006 жылғы қаңтарда жалпы ауданы 417,4 мың шаршы метр болатын 1874 үй, соның ішінде тұрғын үйге арналған – 328,9 мың шаршы метр болатын 1643 үй салынды.

Тұрғын үй құрылысы

2006 жылғы қаңтардағы тұрғын үй құрылысына 16,3 млрд. теңге инвестиция жұмсалды, бұл 2005 жылғы қаңтардан 1,9 есе артық. Меншіктің барлық нысандарындағы кәсіпорындар мен ұйымдар және тұрғындар жалпы ауданы 0,3 млн. шаршы метр болатын тұрғын үй салды, бұл 2005 жылғы қаңтардағы деңгейден 11,9%-ға жоғары.

Тұрғын үйлердің жалпы ауданын пайдалануға беру

өткен жылғы тиісті кезеңге %-бен

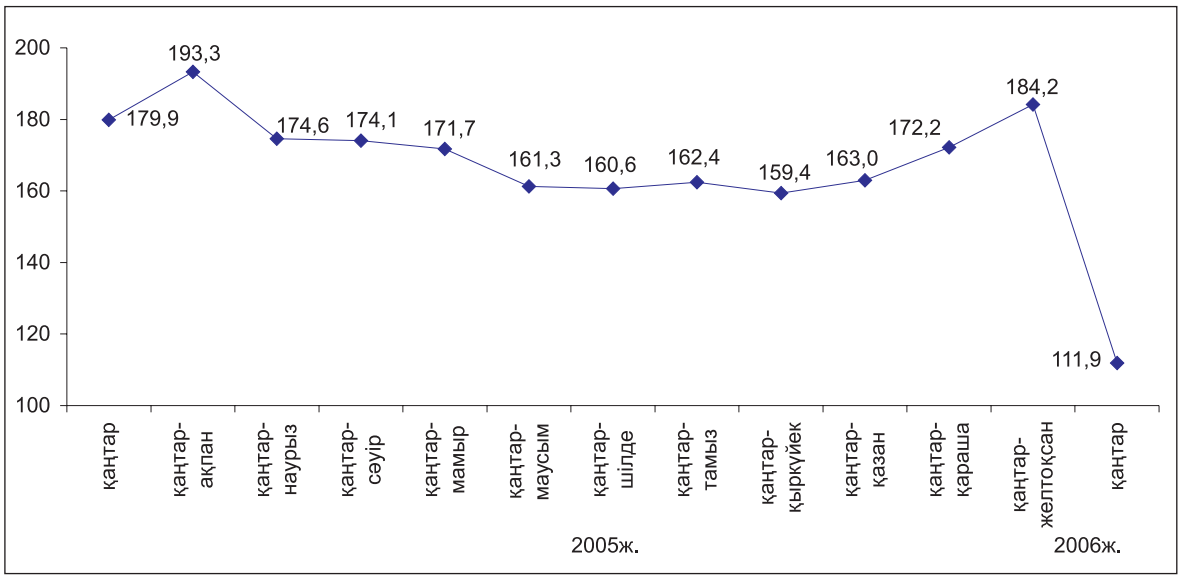

2006 жылғы қаңтарда республиканың 12 өңірінде салынған тұрғын үйлердің жалпы ауданы өткен жылғы қаңтардағы деңгейден асып түсті. Мұның өзінде көлемнің едәуір өсуі Шығыс Қазақстан (5,8 есе), Ақмола (2,5 есе), Қызылорда (1,9 есе), Оңтүстік Қазақстан (1,7 есе), Батыс Қазақстан, Қарағанды (1,6 есе), Павлодар, Алматы (1,4 есе), Маңғыстау (1,3 есе) облыстарында байқалды. Алматы қаласында өсім 2,5 есе болды.

Республикада салынған тұрғын үйлердің жалпы ауданында Астана (13,8%) мен Алматы (33%) қалалары, Оңтүстік Қазақстан (12,3%), Қарағанды (5,9%), Қостанай (4,6%) және Атырау (4,3%) облыстары ең жоғары үлес салмағына ие.

Республикада тұрғын үй құрылысын негізінен жеке меншік нысанындағы субъектілер жүзеге асыруда, оның едәуір үлесін халық алып отыр, олар тиісінше іске қосылған тұрғын үйдің жалпы көлемінің 81,2% және 71% салған.

Тұрғын үй құрылысының құны. 2006 жылғы қаңтарда тұрғын үйлердің жалпы ауданының 1 шаршы метр құрылысының орташа құны 34,1 мың теңгені (2005 жылғы қаңтарда – 37,3 мың теңге), соның ішінде халықтың салғаны – тиісінше, 28,4 мың теңгені және 18,9 мың теңгені құрады.

2.5 КӨЛІК

2006 жылдың қаңтарында республикадағы **жүк тасымалдау** көлемі (коммерциялық тасымалдаумен айналысатын көліктік емес ұйымдар мен кәсіпкерлер тасыған жүк көлемін бағалауды есепке алғанда) 136,7 млн. тонна жүкті құрады, бұл 2005 жылдың қаңтарындағы жүк тасымалдаудан 4,4% артық.

Республиканың темір жол көлігі 2006 жылдың қаңтарында 17,8 млн. тонна жүк тасымалдады, бұл 2005 жылдың қаңтарынан 2,3% жоғары.

2006 жылдың қаңтарында **автотасымал** (коммерциялық тасымалдаумен айналысатын көліктік емес ұйымдар мен кәсіпкерлер тасыған жүк көлемін бағалауды есепке алғанда) – 101,4 млн. тоннаны құрады, бұл 2005 жылдың қаңтарынан 5,2% артық.

Магистралдық құбырмен 2006 жылғы қаңтарда 17,5 млн. тонна жүк тасу жүзеге асырылды, бұл 2005 жылғы қаңтармен салыстырғанда 5,5% артық. Айдалған жүктің жалпы көлемінен мұнай және мұнай өнімдері 5,4 млн. тоннаны (2005 жылдың тиісті кезеңіне 98,7%), газ – 12,1 млн. тоннаны (108,8%) құрады.

Республикадағы **әуе жүк** тасымалы 2006 жылдың қаңтарында 760,9 тоннаны құрады немесе 2005 жылдың қаңтарына 47,9%.

2006 жылдың қаңтарында республика көлігімен 736,7 млн. жолаушы тасылды. 2005 жылдың қаңтарымен салыстырғанда троллейбуспен жолаушылар тасымалдау – 12,0%-ға, трамваймен – 8,0%-ға төмендесе, темір жол көлігінде жолаушылар тасымалдау – 4,0%-ға, әуе көлігінде – 30,8%-ға, автобуспен – 5,0%-ға, таксимен – 3,2%-ға өскені байқалды.

Көлік түрлерінің үлес салмағы

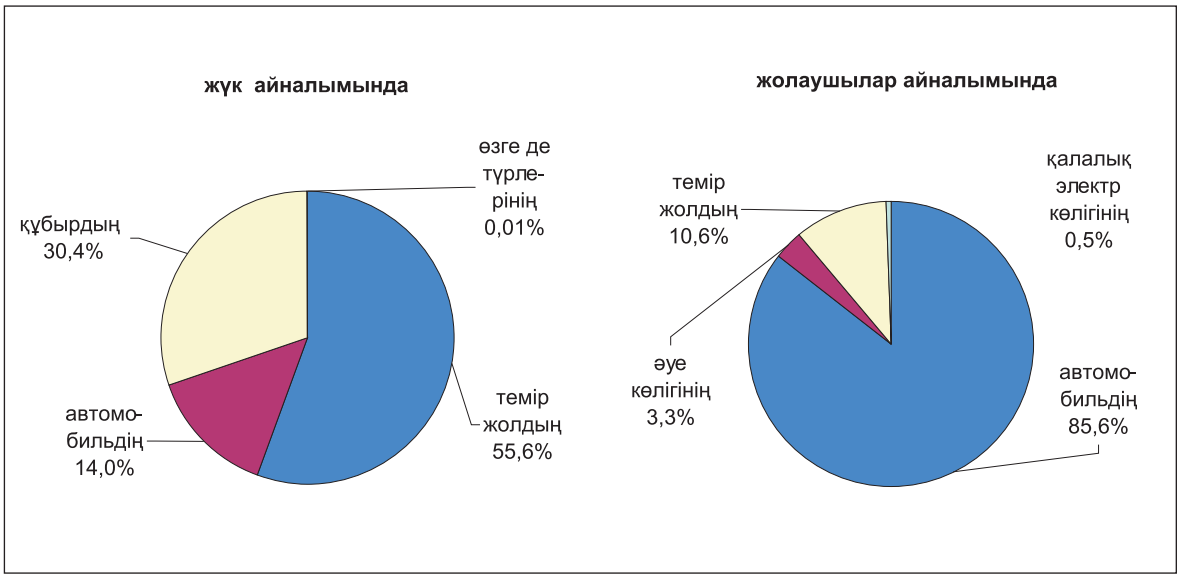

2.6 БАЙЛАНЫС

2006 жылғы қаңтарда жедел деректер бойынша республиканың байланыс кәсіпорындары 21,3 млрд. теңге сомада қызмет көрсетсе, одан халыққа көрсетілгені – 7,7 млрд. теңге, бұл 2005 жылдың қаңтарына қарағанда салыстырмалы бағада тиісінше 33,0% және 41,2% артық.

2006 жылғы қаңтарда байланыс қызметтерінен түскен табыстар құрылымында жедел әрекетті байланыс 47,3%, қалааралық байланыс – 18,6%, жергілікті телефон байланысы – 6,8%, Интернет – 4,4%, радиобайланыс, радиохабар тарату, телевизия – 3,2%, почта – 1,4% алады. Табыстардың жалпы көлемінен 36,0% халыққа байланыс қызметтерін өткізуден алынған.

Ұялы байланыс аса серпінділікпен дамыды (2005 жылғы қаңтармен салыстырғанда 2006 жылғы қаңтарда қызмет көлемі 88,3%-ға өсті), Интернеттен түскен табыс 1,3 есе өсті.

2006 жылдың қаңтарында байланыс қызметтерінен түскен табыстар

млн. теңге

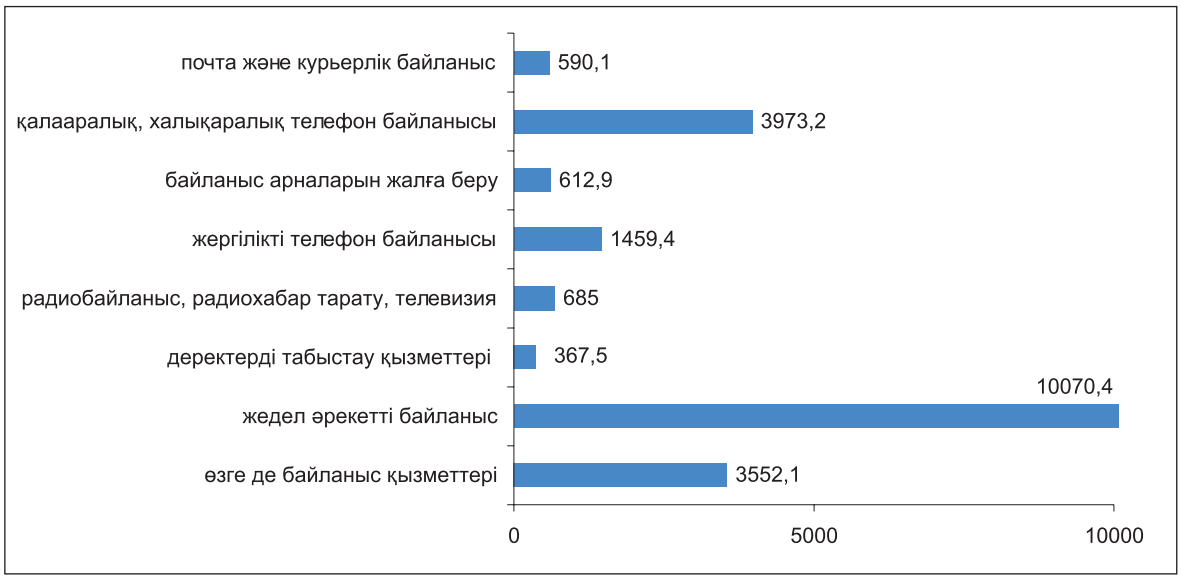

2006 жылғы қаңтарда халыққа байланыс қызметтерін көрсетуден түскен табыстардың жалпы көлемінен 50,2%-ды жедел әрекетті байланыс қызметтерінен, 26,3%-ды қалааралық, халықаралық байланыс қызметтерінен, 12,4%-ды жергілікті телефон байланысы қызметтерінен, 11,1%-ды байланыстың өзге де түрлері қызметтерінен түскен табыстар құрады.

2006 жылдың қаңтарында халыққа көрсетілген байланыс қызметтерінен түскен табыстар

млн. теңге

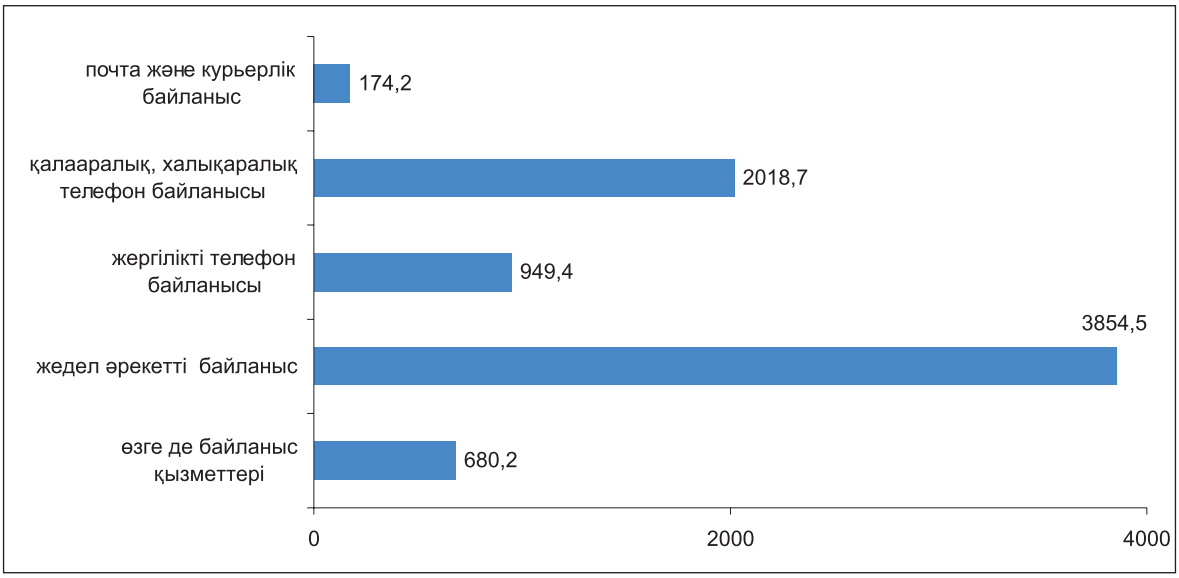

2.7 САУДА ЖӘНЕ ӨЗГЕ ДЕ ҚЫЗМЕТТЕР

2006 жылдың қаңтарында бөлшек сауда тауар айналымының көлемі 108,6 млрд. теңгені құрап, 2005 жылдың тиісті кезеңімен салыстырғанда (тұрақты бағаларда) 12,8% өсті, ал 2005 жылғы желтоқсанмен салыстырғанда 16%-ға азайды.

2006 жылдың қаңтарындағы бөлшек сауда тауар айналымының көлемі бойынша өңірлерді топтастыру

2006 ж. қаңтарындағы көлемі, млрд. теңге	Облыстар, қалалар	Бөлшек сауда тауар айналымының жалпы көлеміндегі үлес салмағы (в %)
1,2-1,9	Маңғыстау, Жамбыл, Қызылорда, Солтүстік Қазақстан, Ақмола	7,5
2,0-2,9	Атырау, Алматы, Оңтүстік Қазақстан, Қостанай	8,8
3,6-6,8	Батыс Қазақстан, Павлодар, Астана қаласы	13,5
7,8-11,7	Ақтөбе, Шығыс Қазақстан, Қарағанды	27,4
46,5	Алматы қаласы	42,8

Жеке меншік нысанындағы кәсіпорындардың тауарлар өткізуінен және жеке кәсіпкерлер саудасынан алынған айналым 107,8 млрд. теңгені (99,3%), басқа мемлекеттерден, олардың заңды тұлғалары мен азаматтарынан алынған айналым - 0,8 млрд. теңгені (0,7%) құрады. Республикадағы мемлекеттік сауданың үлесі өте аз.

Өткізу арналары бойынша бөлшек сауда тауар айналымының құрылымы

(жалпы көлемге %-бен)

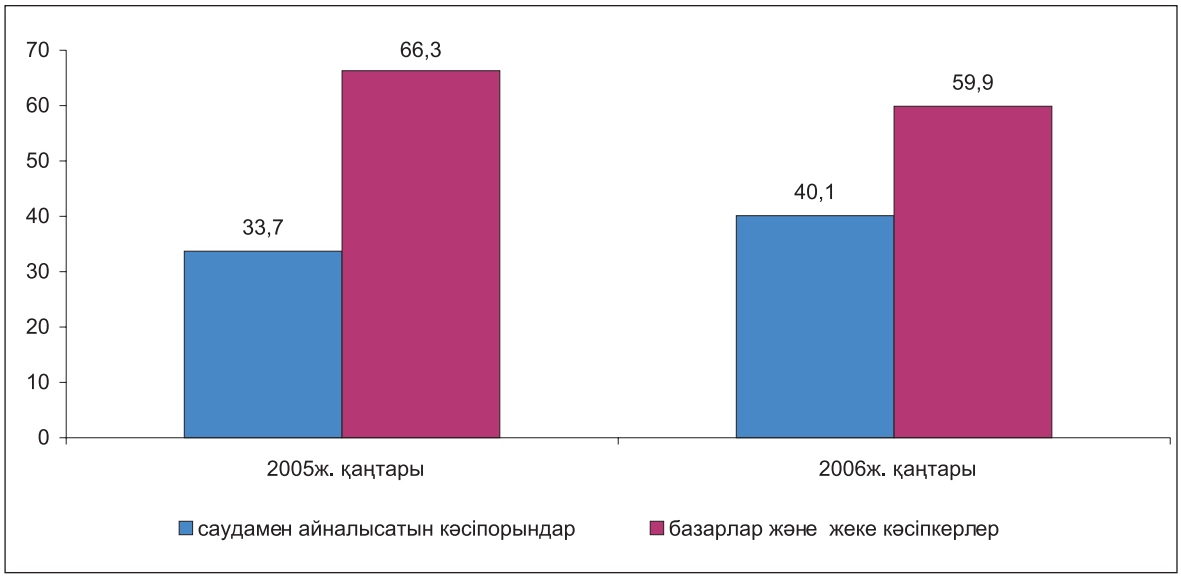

Сонымен қатар, жеке кәсіпкерлердің бөлшек сауда өткізуінің бағалау көлемі бөлшек сауда тауар айналымының жалпы көлемінің 24,7% құрады.

Республиканың көтерме сауда тауар айналымы 2006 жылғы қаңтарда 209,7 млрд. теңгені құрады немесе 2005 жылдың тиісті кезеңіндегіден 5,3% көп болды. Мұндағы алынған тауар айналымының барлық көлемі іс жүзінде мемлекеттік емес сектордың үлесінде болып отыр.

2006 жылғы қаңтарда қоғамдық тамақтандырудың қызмет көрсету көлемі 3,3 млрд. теңгені құрап, өткен жылдың тиісті кезеңімен салыстырғанда 40% көп болды.

2006 жылдың талданып отырған айында мемлекеттік емес сектордың қоғамдық тамақтандыру кәсіпорындарының айналымы 3,2 млрд. теңге сомасында болды, бұл кәсіпорындардың айналым көлемі қоғамдық тамақтандыру қызметтерін көрсетудің жалпы айналымының 99,6% құрады. Қоғамдық тамақтандыру қызметтерін көрсету саласында мемлекеттік меншік нысанындағы кәсіпорындардың үлесі мардымсыз (0,4%).

2006 жылдың қаңтарында техникалық қызмет көрсету және автомобильдерді, мотоциклдерді, тұрмыстық бұйымдар мен жеке пайдаланатын заттарды жөндеу бойынша қызмет көрсету көлемі 0,8 млрд. теңгені құрады, олардың басым бөлігін жеке меншік нысанындағы кәсіпорындар ұсынады.

3. ШАҒЫН БИЗНЕС МОНИТОРИНГІ

Бұл бөлімде республикадағы шағын кәсіпкерлік дамуының маңызды аспектілерін сипаттайтын шағын бизнес кәсіпорындарының (заңды тұлғалар), шаруа (фермер) қожалықтарының және жеке кәсіпкерлердің жедел есептік деректері берілген.

2006 жылдың 1 ақпанына Статистикалық тіркелім деректері бойынша республикада 158,7 мыңға жуық шағын бизнес кәсіпорындары тіркелді, бұл 2006 жылдың 1 қаңтарымен салыстырғанда 0,7%-ға жоғары. Тіркелген кәсіпорындардың 73% жұмыс істеп тұрған болып табылды, яғни экономикалық қызметті жүзеге асырған немесе жүзеге асыруға мүмкіндігі барлар. 2006 жылдың қаңтарында 50,6 мың кәсіпорын (жұмыс істеп тұрғандар санының 43,7%) белсенді жұмыс істеген болатын. Шағын бизнестің белсенді кәсіпорындары арасынан 65,9% саны 6 адамнан (КМС 105) кем субъектілерге келеді.

Белсенді кәсіпорындардың көпшілігі (35,7%) саудаға; автомобильдерді, тұрмыстық бұйымдарды және жеке пайдаланатын заттарды жөндеуге маманданады, өйткені қызметтің бұл түрі шағын бизнес кәсіпорындарында кеңінен таралған. Белсенді кәсіпорындардың 15,9% - құрылыспен, 14,8% - жылжымайтын мүлікпен операциялар, жалға беру және тұтынушыларға қызмет көрсетумен, 13,1% - өнеркәсіптік қызметпен, олардың басым көпшілігі өңдеу өнеркәсібіне келеді, шұғылданды (өнеркәсіп кәсіпорындары жалпы санының 89,6%).

Өңірлер бөлінісінде белсенді кәсіпорындардың басым көпшілігі Алматы қаласына (27,6%) және Астана қаласына (11,5%), сондай-ақ Оңтүстік Қазақстан (9,1%) және Шығыс Қазақстан (7,6%) облыстарына келеді.

2006 жылдың 1 ақпанына республиканың шағын бизнес кәсіпорындарында жұмыспен қамтылғандар саны есепті деректер бойынша 538,8 мың адамды құрады. Шағын бизнес кәсіпорындарында барлық жұмыспен қамтылғандардың 29,7%-дан астамы саудаға; автомобильдерді, тұрмыстық бұйымдарды және жеке пайдаланатын заттарды жөндеуге, 17,8% - құрылысқа және 14,8% - өнеркәсіпке келеді.

Өңірлер бөлінісінде жұмыспен қамтылғандардың басым көпшілігі Алматы қаласының (жұмыспен қамтылғандардың жалпы санының 23,8%) және Оңтүстік Қазақстан облысының (9,5%), сондай-ақ Астана қаласының (9,4%), Шығыс Қазақстан (8%) және Қарағанды (6,9%) облыстарының шағын бизнес кәсіпорындарына келеді.

2006 жылдың қаңтарында өнімдер шығару 52,5 млрд. теңгені құрады. Есептеу деректері бойынша жалпы шығарылымның 27,3% жуығын өз қызметін сауда; автомобильдерді, тұрмыстық бұйымдарды және жеке пайдаланатын заттарды жөндеу, 20,3% - құрылыс, 15,1% - жылжымайтын мүлікпен операциялар, жалға беру және кәсіпорындарға қызмет көрсету саласында жүзеге асыратын шағын бизнес кәсіпорындары алды.

Өңірлер бөлінісінде өнімдер шығарудың ең көбі Алматы (тауарлардың жалпы шығарылымының 30,5%) және Астана қалаларындағы (16,7%), сондай-ақ Атырау (6,2%), Алматы (4,9%) облыстарындағы шағын бизнес кәсіпорындарына келеді.

2006 жылдың 1 ақпанындағы жағдай бойынша республикада 186,3 мыңнан астам шаруа (фермер) қожалықтары тіркелген. Жұмыс істеп тұрған шаруа (фермер) қожалықтарының саны 156,9 мың бірлікті құрады. Шаруа (фермер) қожалықтарында жұмыспен қамтылғандар саны 399,1 мың адам болып анықталды.

2006 жылдың 1 қаңтарында республикада есептік деректер бойынша кәсіпкерлік қызметпен шұғылданатын қызметкерлер саны 582,8 мың адамды құрады. Олардың ең көп саны Алматы қаласына (12,5%) және Шығыс Қазақстан облысына (10,4%) тиесілі.

Шағын бизнестің белсенді кәсіпорындарының серпіні

кезең басына, бірлік

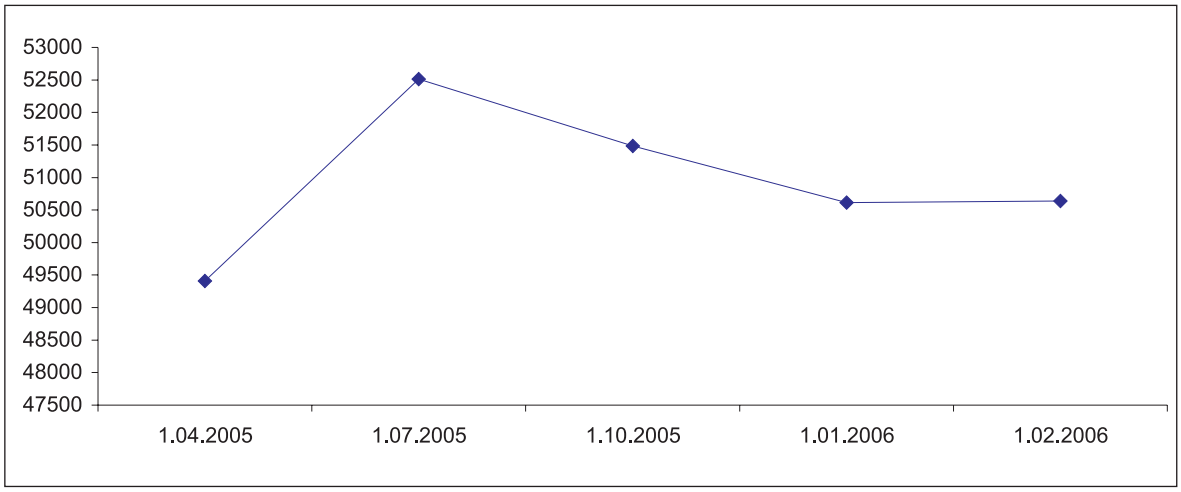

4. СЫРТҚЫ САУДА

(Қазақстан Республикасы Қаржы министрлігі Кедендік бақылау комитетінің ақпараты)

4.1 СЫРТҚЫ САУДА АЙНАЛЫМЫ

Қазақстан Республикасының сыртқы сауда айналымы кеден статистикасының деректері бойынша ұйымдаспаған сауда есебінсіз 2005 жылы 45201,5 млн. АҚШ долларын құрады және 2004 жылмен салыстырғанда 37,5%-ға өсті, соның ішінде экспорт - 27849,0 млн. АҚШ доллары болып, 38,6%-ға өсті, импорт (тасымалдауға және сақтандыруға байланысты шығыстарды есепке алғанда) - 17352,5 млн. АҚШ доллары болып 35,8%-ға өсті.

Экспорттың тауарлық құрылымы

қорытындысына %-бен

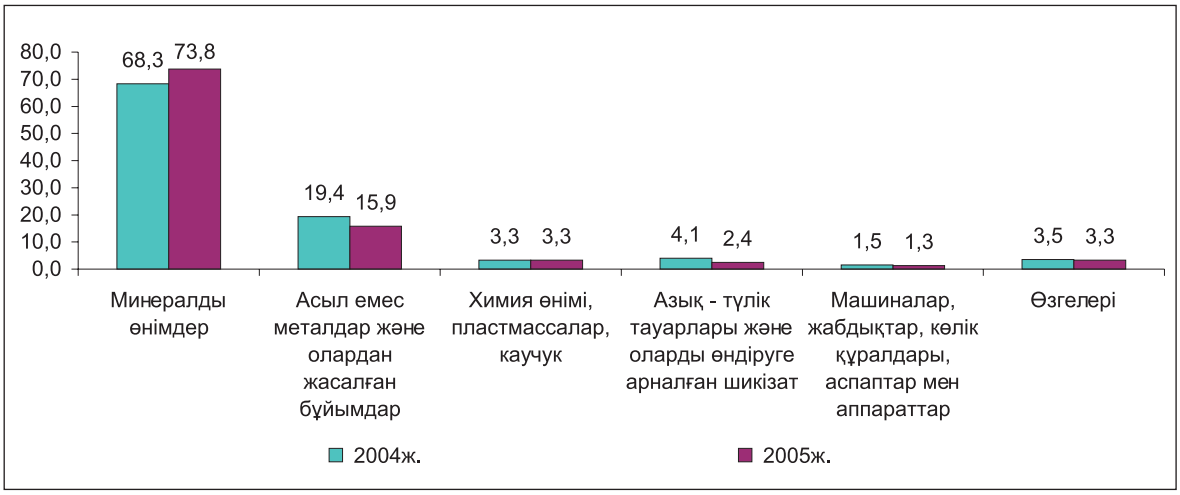

Қазақстан өнімдерінің негізгі сатып алушылары Швейцария (19,8%), Италия (15%), Ресей Федерациясы (10,5%), Франция (9,6%), Қытай (8,7%), Нидерланды мен Иран (3,2%-дан), Израиль мен АҚШ (2,4%-дан), Виргин аралдары (2%), Канада (1,9%), Румыния мен Испания (1,7%-дан), Германия (1,5%), Польша (1,3%), Ұлыбритания (1,2%) болып табылады.

Талданып отырған кезең ішінде экспорттың жалпы көлеміндегі ТМД елдерінің үлесі 14,6% құрады (2004 жылы - 20,4%).

Импорттың тауарлық құрылымы

қорытындысына %-бен

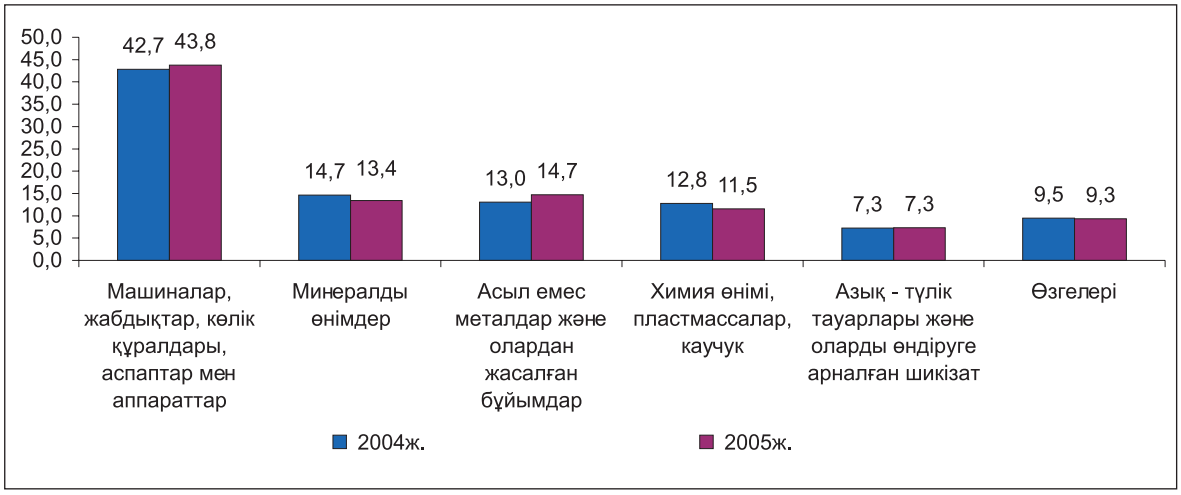

2005 жылы инвестициялық тауарлар импорттың жалпы көлемінде 8412,2 млн. долларды немесе 48,5% құрады (2004 жылы - 5871,0 млн. доллар немесе 45,9%).

2005 жылы барлық импорттық жеткізілімдердің 46,9% ТМД елдерінің еншісінде болды (2004 жылы - 47,9%). Импорт өнімдерінің негізгі жеткізушілері Ресей Федерациясы (импорттың жалпы көлемінің - 38%), Германия (7,5%), Қытай (7,2%), АҚШ (6,9%), Украина (4,9%), Италия (3,9%), Жапония (3,5%), Ұлыбритания (2,4%), Түркия (2,3%), Франция (1,7%), Швеция, Корей Республикасы мен Өзбекстан (1,5%-дан), Беларусь пен Швейцария (1,2%-дан) болып табылады.

4.2 ТМД МЕМЛЕКЕТТЕРІМЕН СЫРТҚЫ САУДА

2005 жылы ТМД елдерімен сыртқы сауда айналымы 12200,7 млн. АҚШ долларын құрады және 2004 жылмен салыстырғанда 19,4%-ға өсті, соның ішінде экспорт - 4066,8 млн. доллар болып, 0,7%-ға азайды, импорт - 8133,9 млн. долларды құрап, 33%-ға өсті.

Жалпы тауар айналымындағы ТМД мемлекеттерінің үлесі 27% (2004 жылы - 31,1%) құрады.

2005 жылы ТМД мемлекеттеріне шығарылған экспорттың жалпы көлеміндегі минералдық өнімдердің үлес салмағы 52% (2004 жылы - 54%), азық-түлік тауарлары - 12% (17%), химиялық өнімдер - 14% (10%) құрады.

2005 жылы ТМД елдерінен әкелінетін импорт көлеміндегі машиналардың, жабдықтардың, көлік құралдарының, аспаптар мен аппараттардың үлесі 28% (2004 жылы - 29%), минералды өнімдер - 26% (28%), металлургиялық өнімдер - 18% (15%), химиялық тауарлар 10% (12%) құрады.

ТМД елдері минералдық, химиялық және металлургиялық өнімдердің негізгі жеткізушілері болып табылады: 2005 жылы осы елдерден әкелінетін минералдық ресурстардың көрсетілген тауарлардың жалпы импортындағы үлесі 91% (2004 жылы - 91%), металлургиялық өнімдер - 56% (56%), азық-түлік тауарлары - 51% (49%), химиялық тауарлар - 40% (43%) құрады.

4.3 ӘЛЕМНІҢ БАСҚА ЕЛДЕРІМЕН СЫРТҚЫ САУДА

2005 жылы әлемнің басқа елдерімен сыртқы сауда айналымы 33000,8 млн. АҚШ долларын құрап, 2004 жылмен салыстырғанда 45,6%-ға өсті, соның ішінде экспорт - 23782,2 млн. АҚШ доллары болып, 48,6%-ға өсті, импорт - 9218,6 млн. АҚШ долларын құрап, 38,3%-ға өсті.

Әлемнің басқа елдеріне шығарылған экспорттың жалпы көлеміндегі минералды шикізаттың үлес салмағы 2005 жылы 78% (2004 жылы - 72%), металлургия өнеркәсібінің өнімдері - 16% (21%) құрады.

2005 жылы әлемнің басқа елдерінен әкелінген импорт көлеміндегі машиналардың, жабдықтардың, көлік құралдарының, аспаптар мен аппараттардың үлесі 57% (2004 жылы - 56%), азық-түлік тауарлары - 7% (7%), химия өнімдері - 13% (14%), металлургия өнеркәсібінің өнімдері - 12% (11%) құрады.

Елдің бірқатар аса маңызды тауарлар бойынша қажеттілігін қамтамасыз етуде әлемнің басқа елдері үлкен роль атқарады: осы елдерден әкелінген машина жасау өнімдерінің көрсетілген тауарлардың жалпы импортындағы үлесі 2005 жылы 70% (2004 жылы - 68%), фармацевтикалық тауарлар - 86% (85%), киім - 79% (85%), азық -түлік тауарлары - 49% (51%) құрады.

5. ТАУАР РЫНОКТАРЫ

5.1 ӨНІМНІҢ (ТАУАРЛАРДЫҢ) ЖЕКЕЛЕГЕН ТҮРЛЕРІНІҢ РЕСУРСТАРЫ*

2005 жылдың қаңтар-желтоқсанында республиканың экономикалық айналымына енгізілген отынның негізгі табиғи түрлерінің (мұнайдың, газ конденсатын қоса, табиғи газ бен тас көмірдің) жалпы ресурстары 173,3 млн тонна шартты отынды құрады, бұл 2004 жылғы қаңтар-желтоқсандағы деңгейден 2,5% жоғары. Республиканың табиғи отын ресурстарының құрамында мұнай, газ конденсатын қоса – 54,2%, тас көмір – 31,8% және табиғи газ – 14% алады.

2005 жылдың қаңтар-желтоқсанында отын-энергетикалық ресурсты 72,4 млрд. кВт.с электр энергиясы (2004 жылдың қаңтар-желтоқсанындағыдан 0,3% көп), 21,2 млрд. текше метр табиғи газ (2,7% көп), 55 млн.тонна шикі мұнай (2% көп), 10,7 млн. тонна газ конденсаты (21% көп), 86,8 млн. тонна көмір (0,6% аз) құрады.

Республикада табиғи газ рыногының 47% өз өндірісінен және 53% импорттан қалыптасты. Мұнай мен көмірдің ресурстары негізінен республикада өндіру есебінен (93,2% және 99,5% ресурстардың жалпы көлемінен тиісінше) қалыптасты.

2005 жылдың қаңтар-желтоқсанында экспортқа 50151,3 мың тонна шикі мұнай, соның ішінде ТМД-дан тыс елдерге 49760,4 мың тонна (экспорттың жалпы көлемінің 99,2%) шығарылды.

2005 жылдың қаңтар-желтоқсанында шикі мұнай экспортының көлемі мен бағасы

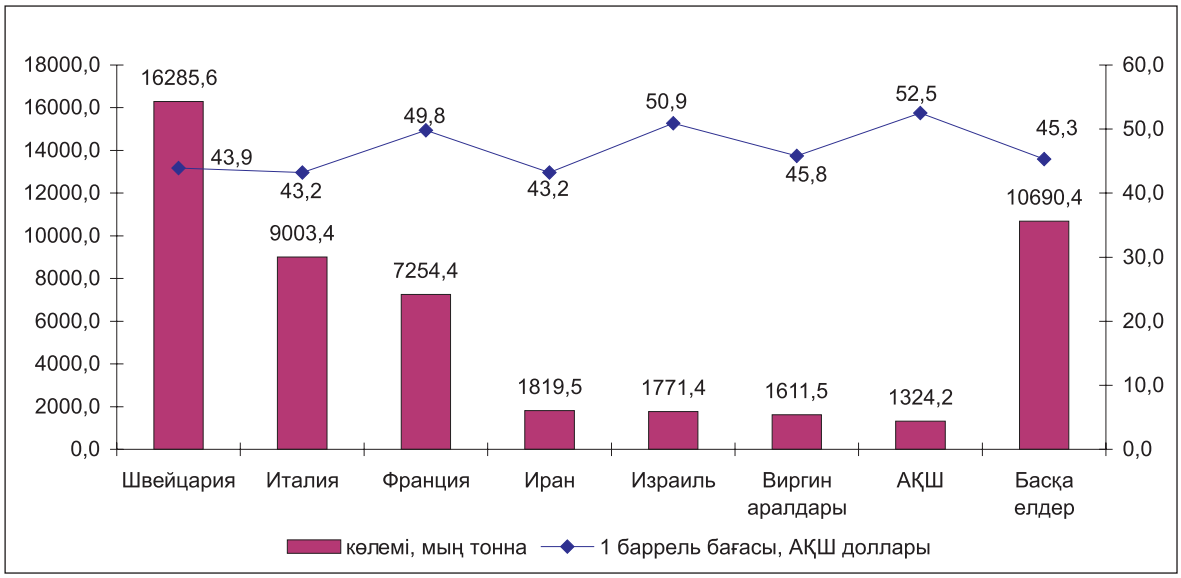

Мұнай өнімдерінің ресурстары негізінен (ресурстардың жалпы көлемінің 76%–99,4%) елдің өз өндірісінен қалыптасады. Алайда, мұнай өнімдері рыногында олардың импорты орын алып отыр. Мәселен, 2005 жылдың қаңтар-желтоқсанында ресурстардың жалпы көлеміндегі импорттың үлес салмағы: бензин – 24%, жағатын мазут – 6,2%, газойль – 6,1%, сұйытылған пропан мен бутан - 0,6% болды.

Тұтыну тауарларының ресурстарын қалыптастыру біркелкі болмай отыр.

Яғни, азық-түлік тауарларын негізінен отандық өндірушілер өндіреді: мысалы, минералды сулар мен алкогольсіз сусындар ресурсының 93,3%-ын, қанттың - 88,5%, макарон өнімдерінің - 87,5%, алкоголь өнімдерінің - 83,6%, сүт өнімдерінің -74,3% республикада өндірілген өнімдер құрайды. Бұл қатарға жатпайтын дайындалған және консервіленген балық ресурстары, олардың көп бөлігі импорттың есебінен (ресурстардың жалпы көлемінің 62,0%) қалыптасты.

2005 жылдың қаңтар-желтоқсанында жекелеген азық-түлік тауарлары бойынша ресурстарды және экспортты қалыптастыру құрылымы

пайызбен

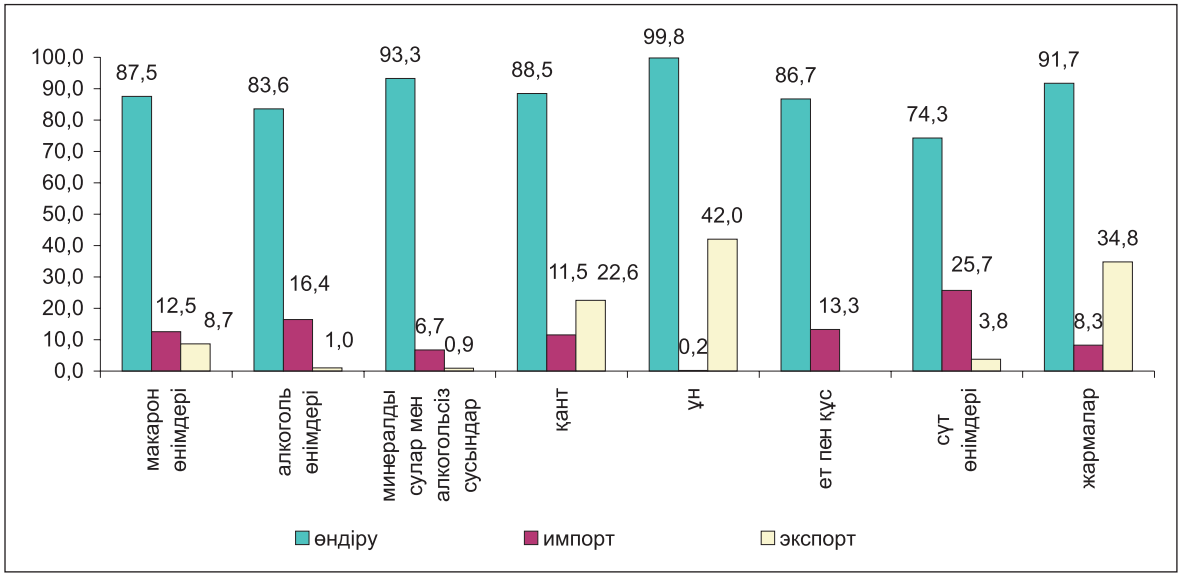

Азық-түлік емес тауарлардың ресурстарын толықтыру, оларды республикада өндірумен қатар бұрынғысынша басқа елдерден әкелу арқылы да жүргізілуде. Мысалы, кілем және кілем бұйымдарының импорты 2005 жылдың қаңтар-желтоқсанында ресурстардың жалпы көлемінің 96,2%, кір жуатын машиналар – 80,1%, магнитофондар мен басқа да дыбыс жазатын аппаратуралар – 63,5% құрады.

5.2 ИМПОРТТЫ АЛМАСТЫРУ ТУРАЛЫ*

Импортты алмастыру бағдарламаларының шегінде қарастырылатын өндірістік-техникалық мақсаттағы кейбір өнім түрлерінің ресурстары оларды республикада өндіру есебінен (51% дан 98,5% - ға дейін) қалыптасты. Бұл оларды ішкі рынокта өткізуді арттыруға едәуір дәрежеде мүмкіндік туғызады. 2005 жылдың қаңтар-желтоқсанында цемент өндіру ресурстардың жалпы көлемінің 67,7% алды.

Қайта қалпына келтірілген пневматикалық доңғалақтардың, этилен полимерлерінің (ресурстардың жалпы көлемінің – 100,0%), тракторлардың (98,8%), сұйықтық есептеуіштердің (93,5%), кадмий аккумуляторларының (89,9%), бояулар мен сырлардың (70,4%) ресурстары негізінен бұрынғыдай басқа елдердің импорты есебінен қалыптасуда.

Импорт жекелеген тұтыну тауарларының ресурстарын қалыптастырудың ажырамас бөлігі болып қалуда. Мәселен, 2005 жылдың қаңтар-желтоқсанында 2004 жылдың тиісті кезеңімен салыстырғанда шай мен кофенің (ресурстардың жалпы көлемінің – 59,7%), сабынның (74,8%), аяқ киімнің (89,9%), жуу құралдарының (96,6%) ресурстары басқа елдердің импорты есебінен қалыптастырылды.

2005 жылдың қаңтар-желтоқсанында шоколадтың, қанттан жасалған кондитерлік өнімдердің отандық өндірісі 2004 жылдың тиісті кезеңімен салыстырғанда 33,7%-ға, кофе мен шай – 11,7%-ға өскені байқалады, талданып отырған кезеңде олардың ресурстарын қалыптастыру республикада өндіру есебінен, тиісінше 57,0%-ға, және 40,3%-ға, жүзеге асырылды.

Республиканың тұтыну рыногында мақта маталарын, сабынды, жуу құралдарын негізінен Ресей (импорттың жалпы көлемінің 49,5% - 71,6%), аяқ киімді - Қытай (88,9%), кардамен таралған және тарақпен таралған жүннен тоқылған маталарды Ресей мен Украина (тиісінше 45,5% және 7,8%) өндірушілері ұсынған.

**Бұл бөлім бойынша кестелік материал "Өнімдер (тауарлар) мен шикізаттың жекелеген түрлерінің ресурстары және пайдалану" бюллетенінде берілген.*

6. ИНВЕСТИЦИЯЛАР

Қаржы емес активтерге инвестициялар

2006 жылғы қаңтарда қаржы емес активтерге жұмсалған инвестициялардың бағалау көлемі (материалдық айналым қаражатының қорларын толтыратын инвестицияларсыз) 139,9 млрд. теңгені құрады, оның 97% негізгі капиталға жұмсалған инвестицияларға келеді.

Негізгі капиталға инвестициялар

2006 жылғы қаңтарда негізгі капиталға жұмсалған инвестициялар 135,7 млрд. теңгені құрады, бұл 2005 жылғы қаңтармен салыстырғанда 1,2 есе көп.

2006 жылғы қаңтарда инвестицияның өсуі 2005 жылғы қаңтармен салыстырғанда республиканың 11 өңірінде белгіленді. Сонымен ең көп өсу Солтүстік Қазақстан (2,1 есе), Атырау (1,4 есе), Жамбыл, Алматы, (1,3 есе), Шығыс Қазақстан, Ақмола (1,2 есе) облыстарында және Астана (1,7 есе) мен Алматы (1,4 есе) қалаларында тіркелді.

2005 жылғы қаңтармен салыстырғанда инвестиция көлемінің төмендеуі Қызылорда, Қарағанды (2,9 есе), Ақтөбе (1,6 есе), Батыс Қазақстан (4,1%-ға), Маңғыстау (0,8%-ға) облыстарында байқалды.

2006 жылғы қаңтарда шаруашылық жүргізуші субъектілердің меншікті қаражаты (47,9%) және шетел инвестициялары (41,4%) негізгі капиталға қаражат салудың негізгі көздері болып табылады. Бюджет қаражаты 7%, қарыз қаражаты 3,7% құрады.

Негізгі капиталға жұмсалған инвестициялардың негізгі көлемін жеке меншік нысанындағы кәсіпорындар мен ұйымдар (50,7%), сондай-ақ қызметін Қазақстан Республикасы аумағында жүзеге асыратын басқа мемлекеттердің шаруашылық жүргізуші субъектілері (42,9%) игерді. Мемлекеттік сектор үлесі – 6,4% құрады.

Негізгі капиталға жұмсалған инвестициялардың жалпы көлемінен мұнай және табиғи газ өндіру - 52,1%, жылжымайтын мүлікпен операциялар – 22,5% (геологиялық барлау мен инженерлік іздестірулер есебінен), өңдеу өнеркәсібі – 6,9%, мемлекеттік басқару – 6,2%, көлік және байланыс – 4,3% басым салалар болып табылады.

Шетел инвестицияларының жалпыреспубликалық көлемінің қомақты үлесі Атырау (90,9%) облысында игерілді.

Негізгі құрал-жабдықтарды жасауға және жетілдіруге арналған жұмыстар мен шығындардың түрлеріне байланысты негізгі капиталға жұмсалған инвестициялар құрамы төменде келтірілген.

Негізгі капиталға жұмсалған инвестициялардың технологиялық құрылымы

пайызбен

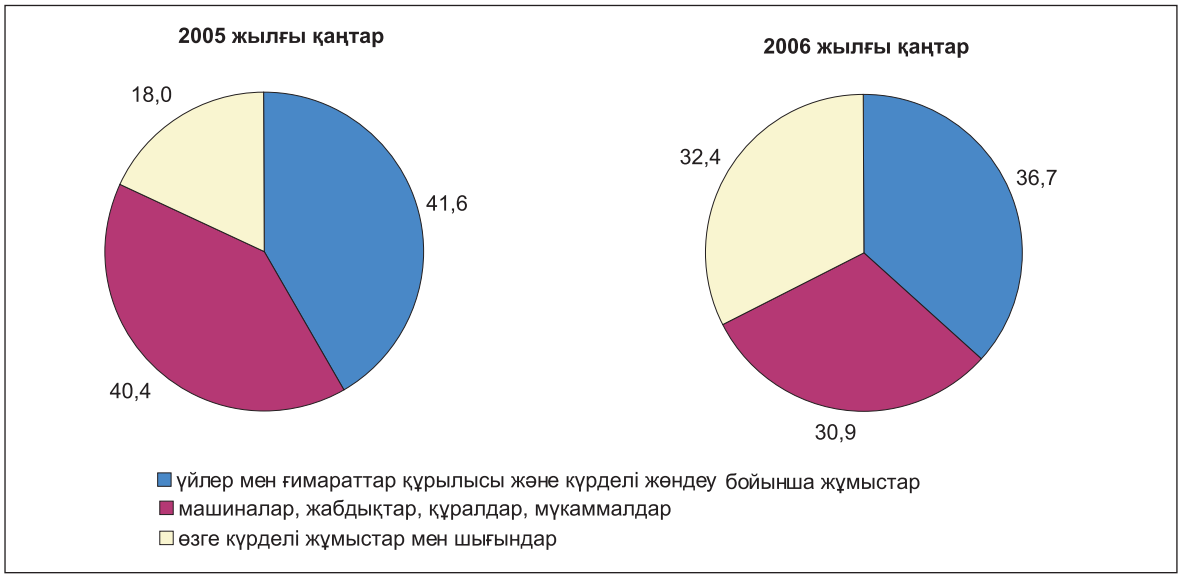

7. БАҒА

7.1 ТҰТЫНУ БАҒАЛАРЫ

2006 жылдың қаңтарында республиканың **тұтыну рыногында** тауарлар мен қызмет көрсету бағасы 2005 жылдың қаңтарымен салыстырғанда - 7,7%-ға, 2005 жылдың желтоқсанымен салыстырғанда - 0,9%-ға өсті. Ағымдағы жылдың өткен айында негізгі қосылатын инфляция азық-түлік тауарларының 1,3%-ға және ақылы қызмет көрсетудің - 0,7%-ға қымбаттауы болды, бұл жалпы өсімге тиісінше - 0,6% және 0,2% әкелді. Азық-түлік емес тауарлардың бағасы - 0,4%-ға өсті. 2006 жылдың қаңтарында базалық инфляция (көкөніс пен жеміс, көмір мен бензин бағаларының көтерілуін есепке алмағанда) 2005 жылдың қаңтарымен салыстырғанда 6,9%, желтоқсанмен салыстырғанда - 0,7% құрады.

2006 жылдың қаңтарында **азық-түлік тауарлары** рыногында баға өсімінің жартысынан көбі жеміс-көкөніс өнімдерінің 5,8%-ға, қанттың - 3%-ға, сүт өнімдері мен жұмыртқаның 1,9%-ға қымбаттауы әсерінен болды. Нан өнімдері мен жарма өнімдерінің бағасы - 0,4%-ға, ал күріш, жарма, ұн кондитер өнімдері - 0,6-0,9%-ға өсті. Ет және ет өнімдері бағасының деңгейі 0,2%-ға жоғары бол-ды. Құстың бағасы 1,6%-ға төмендеген кезде, жартылай ет өнімдері мен консервілер 0,8-1%-ға, еттің жекелеген түрлері 0,3-0,7%-ға қымбаттады. Балық пен теңіз өнімдерінің бағасы 0,8%-ға өсті. Темекі өнімдері бағасының өсімі 5,6%, алкогольді сусындар - 0,7% құрады.

2005 - 2006 жылдардағы азық-түлік тауарлары бағаларының өзгеруі

өткен айға пайызбен, өсуі +, төмендеуі -

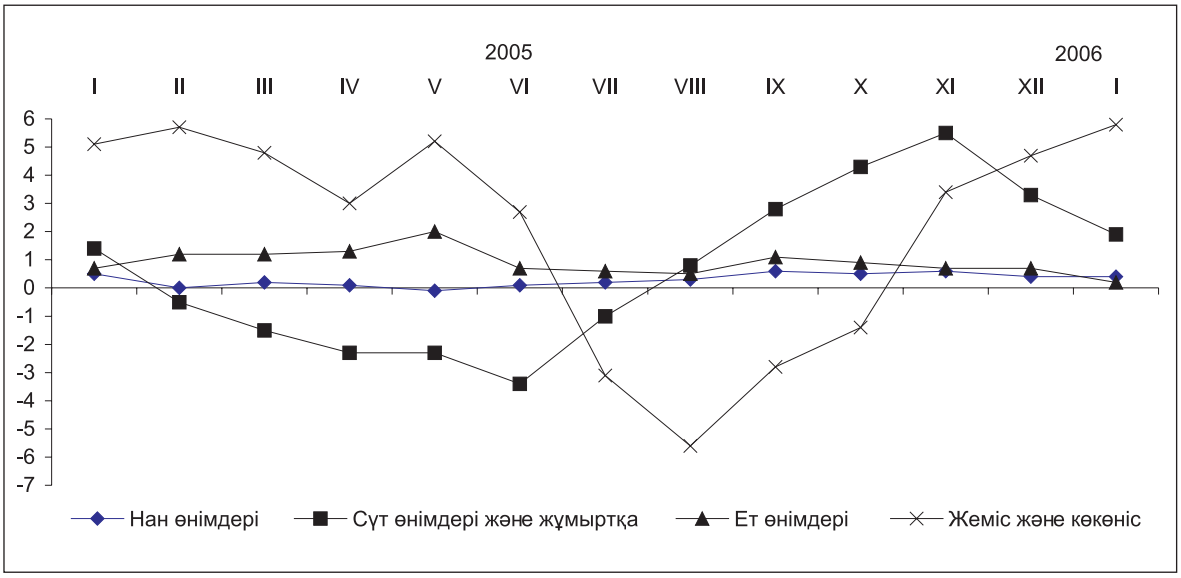

Күнкөрістің ең төменгі шамасы халықтың орта есеппен жан басына шаққандағы негізгі тамақ өнімдерінің ең төменгі тұтыну мөлшерінен есептеп шығарғанда 2006 жылдың қаңтарында 2005 жылдың желтоқсанына қарағанда 3%-ға өсіп 7827 теңгені құрады (тамақ өнімдері - 4696 теңге, азық-түлік емес тауарлар және ақылы қызмет көрсету - 3131 теңге). 2006 жылдың қаңтарында оның құрылымындағы ет пен балық сатып алуға жұмсалған шығыстардың үлесі 20,1%, сүт, тоңмай өнімдері мен жұмыртқа - 16,3%, көкөністер мен жемістер - 12,2%, нан өнімдері - 8,8%, қант, шай және дәмдеуіштер - 2,6% болды.

Өткен айда **азық-түлік емес тауарлар** бағасының өсімі 0,4% құрады. Киім мен аяққиім бағалары - 0,8%-ға, ал жекелеген қыстық былғары және жүннен басылған аяққиім түрлері - 1,6-4,5%-ға өсті. Үй тұрмысында пайдаланатын тауарлар мен жеке гигиена тауарлары 0,5-0,7%-ға, дәрі-дәрмектер - 0,2%-ға, аудиовизуалдық жабдық - 0,1%-ға қымбаттады. Бензин - 1,2%-ға арзандады.

Ақылы қызмет көрсету бағаларының бір айда 0,7%-ға өсуі көпшілік жағдайда байланыс қызметінің 2,9%-ға (почта байланысы - 52,6%-ға) және жолаушылар көлігі қызметінің - 2,2%-ға (темір жол көлігінің - 1,4%-ға, автомобиль көлігінің - 2,6%-ға) қымбаттауымен байланысты. Денсау-лық сақтау мекемелерінің көрсеткен қызметі үшін ақы төлеу 1,4%-ға, мейрамханалар мен қонақ үйлерде - 0,7%-ға, білім беруде 0,1%-ға өсті.

Ағымдағы жылдың қаңтарында халықтың табысы ең төмен топтарына арналған тұтыну бағаларының индексі 2005 жылдың желтоқсанымен салыстырғанда 101,1%, табысы ең көп топтарына арналған тұтыну бағаларының индексі 100,9% құрады.

Ағымдағы жылдың қаңтарында тұтыну тауарлары мен қызметтері бағалары 2005 жылдың желтоқсанымен салыстырғанда алты өңірде 0,3-0,7%-ға, жетеуінде - 0,8-1%-ға және үшеуінде - 1,3-1,6%-ға өсті.

7.2 ЭКОНОМИКАНЫҢ НАҚТЫ СЕКТОРЫНДАҒЫ БАҒАЛАР

Өндірістік сипаттағы қызметтерді қоса есептегенде өнеркәсіп өнімдерін өндіруші-кәсіпорындардың бағалары ағымдағы жылғы қаңтарда 2005 жылғы желтоқсанмен салыстырғанда 3,3%-ға өсті. Өндірілген өнім ай ішінде 3,5%-ға, өндірістік сипаттағы қызметтер - 0,7%-ға қымбаттады. Түпкілікті мақсат бойынша сыныпталған өнімдердің тобындағы аралық тұтынатын тауарлардың бағасы 3,8%-ға, өндіріс құралдары - 1,1%-ға, тұтыну тауарлары - 1%-ға өсті.

Өткен айда өнеркәсіпте бағалар серпіні бұрынғыдай, көп жағдайдағы мұнай бағасының 6,5%-ға көтерілуімен қалыптасты, ол өз кезегінде өнеркәсіптегі жалпы өсімді 2,6%-ға енгізді. Газ конденсаты 1,4%-ға, көмір және электр энергиясы - 1,1%-дан қымбаттады, ал табиғи газ 0,4%-ға, мұнай өнімдері - 0,3%-ға арзандады. Ағымдағы жылғы қаңтарда тұтастай энергоресурстардың бағалары мен тарифтері 2005 жылғы желтоқсанмен салыстырғанда 5%-ға көтерілді (өткен жылдың осы кезеңінде - 4,1%-ға төмен).

2005 және 2006 жылдардағы қаңтарда өндіруші-кәсіпорындардың жекелеген энергоресурстар түрлеріне бағасының өзгеруі

өткен айға пайызбен, өсуі+, кемуі

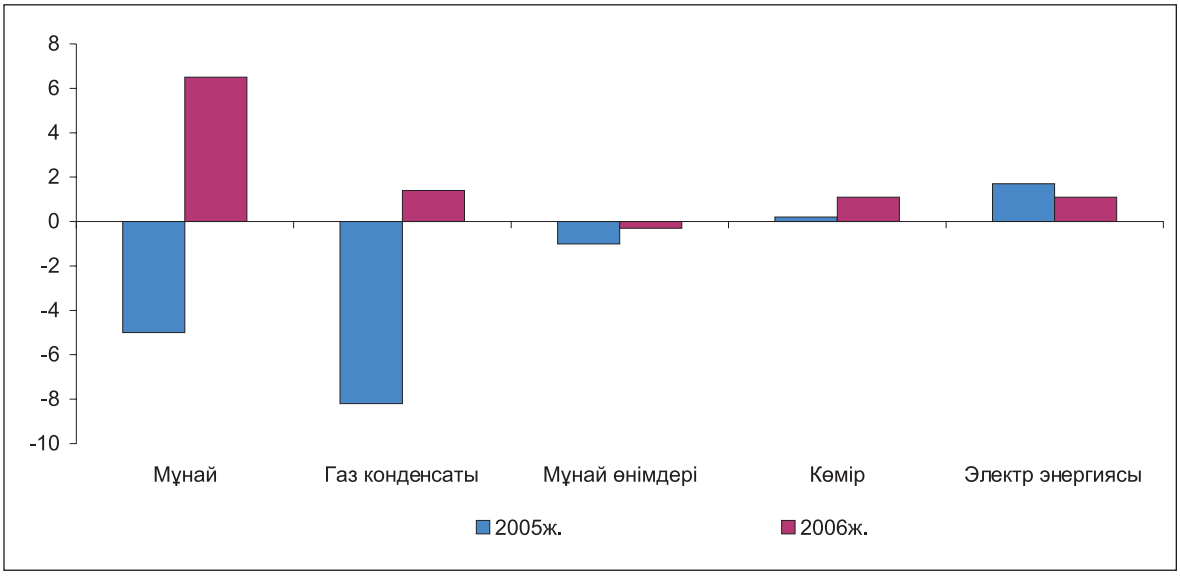

Өнеркәсіптегі бағалар өсуінің басқа факторлары олардың ай ішінде түсті металдарға 6,5%-ға өсуімен қалды. Өнеркәсіптегі бағалардың жалпы өсіміндегі осы тауарлардың салымы 0,5%-ды құрады. Өңделмеген алюминий 9,4%-ға, мыс - 8,5%-ға, қымбат металдар - 4,7%-ға, қорғасын - 3,5%-ға қымбаттады. Сыртқы сауда конъюнктурасының нашарлауы қара металл илегінің республикада 9,2%-ға арзандауына әкелді, ол өнеркәсіптегі бағалардың жалпы деңгейін 0,4%-ға төмендетті.

Тазалайтын және жуатын құралдарға, отандық өндірушілердің бағасы шетелден әкелінетін тауарларға бәсекелестіктің сақталуына байланысты 0,7%-ға кеміді, тоқыма, тігін тауарлары және фармацевтикалық препараттар бұрынғы деңгейде сақталды, ал резина мен пластмасса бұйымдары тек қана 0,3%-ға өсті.

Республикада өндірілетін тамақ өнімдері, өткен айда 0,6%-ға қымбаттады, соның себебінен өндірісте пайдаланатын шикізат пен материалдардың бағасы 1,9%-көтерілді. Бағалардың едәуір өсуі макаронға-4,3%-ға және қант өнімдеріне - 2,7%-ға белгіленген. Сүт өнімдеріне бағаның өсуі 0,9%-ға және ет - 0,5%-ға сақталды, ол аграрилердегі бағаның өзгеруінен туындаған. Бағалардың төмендеуі қара бидай ұнына 4,1%-ға, малдарға арналған дайын азыққа - 3,2-ға және жемістердің шырынына - 1,6%-ға тіркелген.

Бақылаудағы өндірістік сипаттағы қызметтердің өткен айда тарифтерінің өсуі мұнай және газ өндіруде1,9%-ға және газет басып шығаруда - 0,8%-ға белгіленсе, ал кемуі - тұтынушыларды ыстық сумен жабдықтауда 0,8%-ға белгіленген, ал қалған түрлеріне баға бұрынғысынша қалды.

Технологиялық процесс үшін өнеркәсіп кәсіпорындарымен сатып алынған өндірістік ресурстардың баға индексі, ағымдағы жылдың қаңтарында 2005 жылғы желтоқсанмен салыстырғанда 101% құрады. Республикада сатып алынған шикізат пен материалдардың бағасы 1,2%-ға өсті,ал алыс шетелде - 0,3%-ға, жақын шетелде - 0,1%-ға төмендеді.

2005 жылғы желтоқсандағы **шетелге шығарылатын тауарлардың бағасы**, қарашамен салыстырғанда 3,2%-ға төмен, 2004 жылғы желтоқсанмен салыстырғанда - 26%-ға жоғары. Ай ішіндегі бағаның кемуі тек қана шетелге шығарылатын тауарларға 3,9%-ға тіркелсе, ал Достастық мемлкеттерде - олардың өсуі 0,3%-ға тіркелген. Соңғы бағыт бойынша сыныпталған экспортқа шығарылатын өнімдердің тобынан, 2005 жылғы желтоқсанда қарашамен салыстырғанда шикізат 4,6%-ға арзандады, жартылай фабрикаттар - 1%-ға, дайын тауарлар - 0,6%-ға қымбаттады. Республикадан шығарылатын минералды өнімдердің бағасы осы кезең ішінде 5,1%-ға, мұнай өнімдері - 9%-ға, мұнай - 5,6%-ға, табиғи газ - 5,4%-ға, көмір - 1%-ға төмендеді. Экспорттық жеткізілім бағасының өсуі қара металл илегіне 4,2%-ға

және түсті металл илегіне - 3%-ға тіркелсе, бір мезгілде олардың ферроқорытпаларға 0,9%-ға төмендегені тіркелген. Ауыл шаруашылығы өнімдерінің ішінде жүн 15%-ға, былғары шикізаттары -13,6%-ға, күріш - 9,4%-ға қымбаттаса, ал арпа -5,6%-ға, мақта -0,3%-ға арзандады.

2005 жылғы желтоқсандағы **республикаға әкелінген өнімдердің баға индексі**, қарашамен салыстырғанда 101,8% құрады, 2004 жылғы желтоқсанда - 114,8%, Достастық мемлекеттерде - тиісінше, 100,6% және 113,9%, әлемнің қалған елдерінде - 103,6% және 116,1%. Бағалардың едәуір өсуі ай ішінде шеттен әкелінетін құс етіне - 13,6%-ды, боулар мен лактарға - 13,5%-ды, кофе және шай - 9,3%-ды құрады. Фармацевтикалық препараттардың бағасы, керісінше, 6,2%-ға, аяқ киім -4,8%-ға, өсімдік және мал майлары - 3,5%-ға төмендеді.

Ағымдағы жылдың қаңтарында **ауыл шаруашылығы өнімдерін өткізу бағасы** 2005 жыл-дың желтоқсанымен салыстырғанда 0,9%-ға (өткен жылдың осы кезеңінде - 0,8%-ға), мал шаруашылығы өнімдеріне - 2,9%-ға (2,8%-ға) өсті, өсімдік шаруашылығы - 0,5%-ға (0,8%-ға) төмендеді.

2005 жылдың шілдесінен басталған рыноктағы бидай бағасының төмендеуі ағымдағы жылда жалғасты. Қаңтарда дәнді дақылдар 0,5%-ға, ал бидай - 1,3%-ға, жүгері мен арпа - 0,3-0,4%-ға арзандады. Осы кезде сұлы мен тарының бағасы 1,8-2,2%-ға, күріш пен қарақұмық бағасы - 0,3-0,4%-ға өсті. Өткен айда көкөністер 4,2%-ға қымбаттады, бұл 2005 жылдың қаңтарына қарағанда 4 пайыздық пунктке көп. Олардың негізгі түрлерінен қиярға - 18,9%, ал басты пиязға - 9,6%, қызанаққа - 6,2%, сәбіз бен қырыққабатқа - 2,9-3,2%, қызылшаға - 1,2% бағаның ең көп өсімі байқалды. Өткен айда картоп 5,5%-ға, күнбағыс тұқымдары - 3,3%-ға, мақсары - 1,2%-ға қымбат болды.

Ағымдағы жылдың қаңтарында мал шаруашылығы өнімдері арасында өткен аймен салыстырғанда бәрінен көп сүт -7,5%-ға (2005 жылдың тиісті кезеңінде - 7,2%-ға) қымбаттады.Жұмыртқа бағасы 3,3%-ға, мал мен құстың бағасы - 1,4%-ға көтерілді. Құс етінің бағасы 0,7%-ға, малдың барлық түрлері - 1,6%-ға, ал шошқа етінің бағасы - 2,7%-ға, жылқы мен қой етінің бағасы - 1,9-2%-ға, ірі қара мал етінің бағасы - 1,3%-ға өсті.

Ағымдағы жылдың қаңтарында 2005 жылдың желтоқсанымен салыстырғанда **құрылыстағы баға индексі** 100,5% (2005 жылдың осы кезеңінде - 100,3%) құрады. Өткен айда құрылыс-монтаж жұмыстарының бағасы 0,4%-ға (0,1%), технологиялық жабдықтар - 0,6%-ға (0,4%-ға), өзге де жұмыстар бағасы мен шығындар - 0,7%-ға (0,5%-ға) өсті.

2005-2006 жылдардағы құрылыстағы баға индексі

өткен айға пайызбен, өсуі+, кемуі

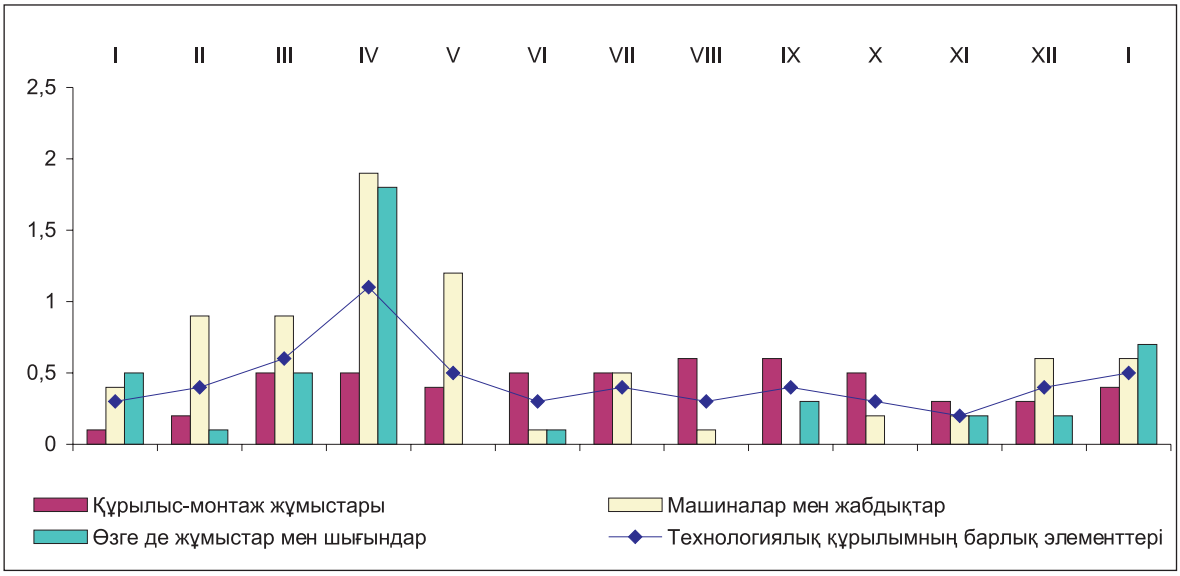

Ағымдағы жылдың өткен айында құрылыс ұйымдары сатып алған материалдар, бөлшектер мен конструкциялар бағасының өсімі 2005 жылдың қаңтарындағы олардың өзгерісін қайталап 0,1% қалыптасты. Қыштан жасалған құрылыс кірпіштері 1,5%-ға, линолеум - 1,1%-ға, қиыршық тас -0,8%-ға, шойын ванна, қыш тақталар мен құрылыс ерітінділері - 0,5-0,6%-ға, бояулар, кесілген материалдар, шыны мен олифа - 0,4%-дан жоғары болды, ал құрылыс құмы мен дәнекерленген су-газ құбырлары - 0,1%-ға төмен болды.

Ағымдағы жылдың қаңтарында **көліктің барлық түрлерімен жүк тасымалдау қызметтері тарифтерінің индексі** 2005 жылдың желтоқсанымен салыстырғанда - 103% (2005 жылдың қаңтарында - 100%) құрады.

Өткен айда темір жол қызметтерінің тарифтері 5,2%-ға, автожол қызметтерінің тарифтері - 1,2%-ға өсті. Халықаралық қатынастарда жүк жеткізу темір жол бойынша 5,9%-ға, автомобильдермен жүк жеткізу - 1,2%-ға, республика ішінде тиісінше 4,1% және 1,7%-ға қымбаттады. Әуе, құбыр және өзен көлігі түрлерімен жүк тасымалдау тарифтері өзгеріссіз қалды.

8. ҚАРЖЫ ЖҮЙЕСІ

8.1 МЕМЛЕКЕТТІК ҚАРЖЫ

Қазақстан Республикасының Мемлекеттік бюджетінің орындалуы

Қазақстан Республикасының мемлекеттік бюджеті. ҚР Қаржы министрлігінің жедел деректеріне сәйкес **2006 жылдың 1 қаңтарына** табыс көлемі 2098,5 млрд. теңгені құрады (2005 жылдың 1 қаңтарына – 1305,1 млрд. теңге), шығындар – 1946,1 млрд. теңгені (2005 жылдың 1 қаңтарына 1323,8 млрд. теңге), операциялық сальдо – 152,4 млрд. теңгені құрады. Бюджеттік таза кредит беруге – 7,2 млрд. теңгеден, ал қаржы активтерінің операция бойынша сальдосына – 98,5 млрд. теңгеден келді. Бюджет профициті 46,7 млрд. теңге деңгейінде анықталды. 2005 жылдың тиісті кезең көрсеткіштерімен салыстырғанда табыс көлемі бойынша деректер – 60,8%-ға, ал шығындар – 47%-ға өсті.

2006 жылдың 1 қаңтарына табыс жылдың нақтыланған бюджетіне қатынасы бойынша 108,2%, мемлекеттік бюджет шығындары – 99% орындалды.

Салық түсімдері құрылымында негізгі үлес корпоративтік табыс салығына – 41,8% (834,3 млрд. теңге) және ҚҚС (қосымша құн салығына) – 17,2% (343,9 млрд. теңге) келеді. Көрсетілген салықтар бойынша 2005 жылдың тиісті кезеңіндегіден тиісінше 2,2 есе және 41,6% асатын түсімдердің ең көп өсімі байқалады.

Бюджеттің барлық шығындар көлемінен әлеуметтік қызмет көрсетуге 43,4%, жалпы мемлекеттік қызмет көрсетуге және қорғанысқа – 17,2% келеді. Төменде 2006 жылдың 1 қаңтарына мемлекеттік бюджет шығындарының құрылымы келтірілген:

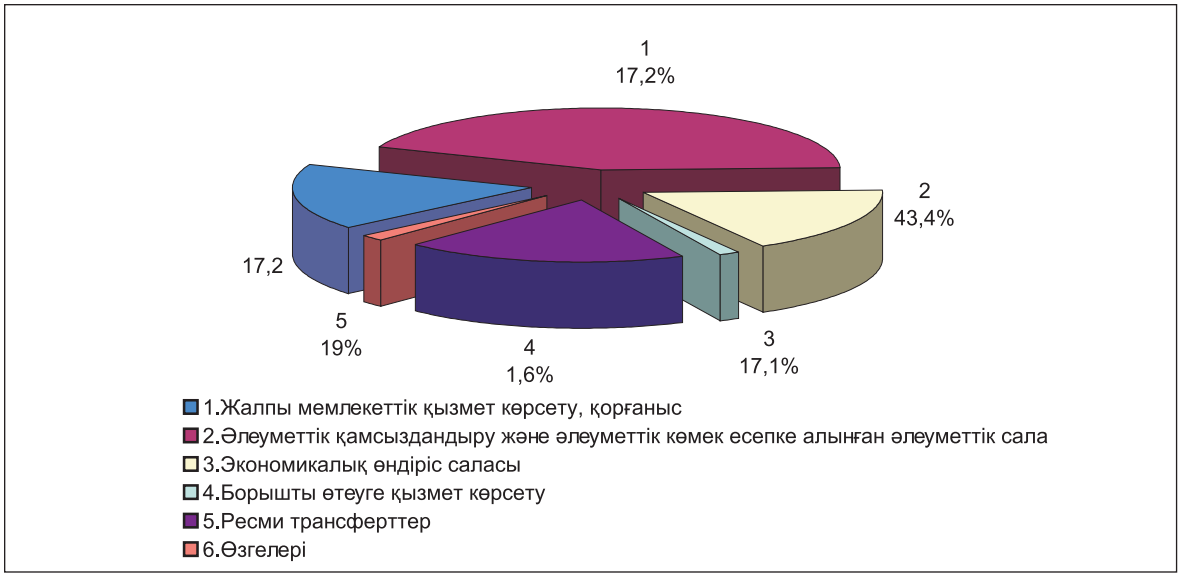

2006 жылдың 1 қаңтарына мемлекеттік бюджет тапшылығын қаржыландырудың (профицитті пайдалану) жалпы көлемі 46,7 млрд. теңгені, одан ішкі түсім 122,8 млрд. теңгені құрады. Бюджетті қаржыландыруға 2,3 млрд. теңге бюджет қаражаттарының бос қалдықтары пайдаланылды.

2006 жылдың 1 қаңтарына республикалық бюджетке түскен табыс көлемі – 1723,9 млрд. теңге болды, бұл 2005 жылдың тиісті кезеңінің деңгейінен 76,2% артық (978,4 млрд. теңге).

2005 жылдың тиісті кезеңімен (995,6 млрд. теңге) салыстырғанда шығындар 54,4% -ға өсіп, 1537,7 млрд. теңгені құрады. Операциялық сальдо 186,2 млрд. теңгені, бюджеттік таза кредит беру 48,2 млрд. теңгені, қаржы активтерінің операция бойынша сальдосы – 91,3 млрд. теңгені құрады. Бюджет профициті 46,7 млрд. теңге деңгейінде қалыптасты.

Есепті кезеңде республикалық бюджет табысының 90,6%-ын салықтар, 3,3%-ын - салықтан тыс түсімдер, 5,6%-ын - ресми трансферттер, негізгі капитал сатудан – 0,5% құрады.

Шығындардың негізгі бөлігі әлеуметтік салаға – 30,2% (464,3 млрд. теңге) және жалпы мемлекеттік қызмет көрсетуге, қорғанысқа – 18,2% (279,6 млрд. теңге) келеді.

Жергілікті бюджетке осы кезең ішінде түскен табыс 749,7 млрд. теңгені құрады, бұл 2005 жылдың тиісті кезеңі деңгейінен 23%-ға артық (609,4 млрд. теңге), шығындар – 783,5 млрд. теңге, 25,9%-ға (2005 жылдың 1 қаңтарына 622,1 млрд. теңге) жоғары. Операциялық сальдо – 33,8 млрд. теңгені, бюджеттік таза кредит беру – 1,5 млрд. теңгені, қаржы активтерінің операция бойынша сальдосы – 7,1 млрд. теңгені құрады. Бюджет тапшылығы 39,4 млрд. теңге деңгейінде анықталды.

Жекешелендіру

(Қазақстан Республикасы Қаржы министрлігінің Мемлекеттік мүлік және жекешелендіру комитетінің деректері бойынша)

Тұтастай алғанда 2005 жылы республикалық бюджетке сатылған және сатып алынған жекешелендіру объектілерінен 11074 млн.теңге түсті.

2005 жылы мемлекеттік мүлік және жекешелендіру комитеті және оның облыстық бөлімшелері мемлекеттік мүліктің 1239 объектісін сатты. Жекешелендірілген обьектілердің санынан 16 бірлік (1,3%) мемлекеттік пакет акцияларын және қатысудың мемлекеттік үлесін құрады, 9 бірлік (0,7%) – мемлекеттік кәсіпорындар мен мекемелердің бөлімшелері мен құрылымдық бірліктері мүліктік кешендері және 1214 бірлік (98%) - "өзге мемлекеттік мүліктер", оған мемлекеттік кәсіпорындар мен мемлекеттік мекемелердің, жылжымайтын мүлік және әлеуметтік сала обьектілерінің акционерлік қоғамдар, шаруашылық серіктестіктердің жарғылық капиталына кірмейтін, бірақ олардың теңгерімінде тұрған айналымнан тыс активтердің жекелеген түрлері кіреді.

Мемлекеттік мүлік түрлері бойынша жекешелендірілген обьектілерді бөлу диаграммада көрсетілген (нақты сатылған обьектілердің жалпы санына пайызбен):

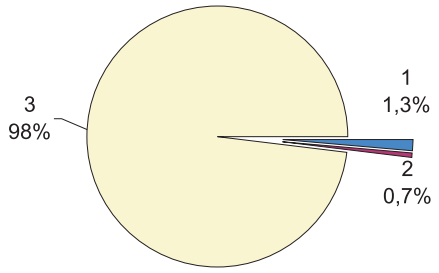

1.акционерлік қоғамдардың мемлекеттік пакет акциялары және шаруашылық серіктестердің жарғылық капиталдағы үлесі

2. Мемлекеттік кәсіпорындар мен мекемелер мүліктік кешендер ретінде, өндірістік емес бөлімшелер және мемлекеттік кәсіпорындар мен мекемелердің құрылымдық бірліктері мүліктік кешендер ретінде оларды жекешелендіру тұйық технологиялық кезеңді бұзбайды

3. өзге мемлекеттік мүлік (машиналар, жабдық, көлік құралдары, жылжымайтын мұлік пен аяқталмаған құрылыс объектілері)

2005 жылы сатылған обьектілердің жалпы санының барлығы мемлекеттік меншік болып табылды. Одан 3 бірлік кен өндіру өнеркәсібінде (1 объектінің сату бағасы 2648,7 млн. теңге), 6 бірлік өңдеу өнеркәсібіне (1 объектінің сату бағасы 19658,2 млн. теңге), 4 бірлік қызметтің өзге де түрлеріне (1 обьект 278,5 млн.теңге) жатады.

2005 жылы республикалық меншік обьектілерінің ең көбі Астана қаласында (214 объект және 1 объектінің орташа сату бағасы – 416,2 мың теңгені құрады), Алматы қаласында (100 объект және 1 объектінің орташа бағасы 2053,3 мың теңгені құрады) және Шығыс Қазақстан (123 объект және 1 объектінің орташа сату бағасы – 137,5 мың теңге), Қарағанды (78 объект және 1 обьектінің орташа сату бағасы – 884,9 мың теңге), облыстарында жекешелендірілді.

Объектілерді жекешелендіру аукциондар (қатысушылар өздерінің ұсыныстарын көпшілік алдында жариялайтын сауда-саттық түрі), тендерлер (қатысушылар өздерінің ұсыныстарын жазбаша жабық конвертте немесе сатушының қалауы бойынша көпшілік алдында жариялайтын сауда-саттық түрі), тікелей атаулы сату арқылы (обьектілер тендерлік негізде жалға немесе кейіннен сатып алу құқығына ие болатын сенімгерлік басқаруға берілетін жекешелендіру түрі) сондай-ақ қор биржасы арқылы (ұйымдастырылған бағалы қағаздардың жұмыс істейтін рыногі) жүзеге асырылды.

2005 жылы кәсіпорындардың ең көп саны ашық ағылшын әдісімен (бастапқы бағасы көтерілген) аукциондары арқылы 39,5%-ға немесе есепті кезеңде өткізілгендер санынан 479 объект сатылды; голландық әдісімен (сату барысында бастапқы баға жарияланған адыммен төмендетіледі) 59,5%-ға немесе 722 объектіге сонымен бірге обьектілерді сатудың голландық әдісі обьектілер сатудың ағылшын әдісіне қарағанда 20 пайыздық пунктке асып түседі.

2005 жылы "өзгелері" санаттарына жататын 96,5% объект аукцион арқылы сатылды (жылжымайтын мүлік, аяқталмаған құрылыс обьектілері, жеке машиналар, жабдық, көлік құралдары). Сонымен бірге 60,5% объект сауда-саттықтың голландық әдісі арқылы сатылды (бастапқы бағасы төмендетілген), бұл ең алдымен сатуға қойылған "өзге объектілердің" көпшілігінің тартымсыздығымен байланысты.

8.2 КӘСІПОРЫНДАРДЫҢ ҚАРЖЫ ҚЫЗМЕТІ

Ірі және орта кәсіпорындар мен ұйымдардың қаржы қызметі

2005 жылғы желтоқсанның жедел деректеріне 1095 ірі және 3500 орта кәсіпорындардың (ұйымдардың) көрсеткіштері енгізілді. Есеп берген субъектілердің сальдоланған қаржы нәтижесі 172,5 млрд. теңге табыс ретінде анықталды, бұл көрсеткіш 2004 жылдың тиісті кезеңінің деңгейінен 63,2%-ға жоғары (105,7 млрд. теңге). 2005 жылдың желтоқсанында кәсіпорындар мен ұйымдардың пайдалылығы тұтастай алғанда 27,4% болды. Есепті айда жиынтықты кірістің негізгі бөлігі кен өндіру өнеркәсібі есебінен 47,7% немесе 82,2 млрд. теңгеде қалыптасты, олардан шикі мұнай мен табиғи газ өндіретін кәсіпорындарда 86% немесе 70,7 млрд. теңгеден келеді. Өңдеу өнеркәсібінің үлесі – 13% (22,5 млрд теңге), жылжымайтын мүлікпен жасалатын операциялар тұтынушыларға жалға беру және қызмет көрсету үлесі – 31,8% (54,8 млрд.теңге) құрады. 2004 жылдың тиісті кезеңімен салыстырғанда оң қаржы нәтижелерінің өсуі кен өндіру өнеркәсібінде 71,6% (47,9 млрд. теңге), өңдеу өнеркәсібінде 29,3% (17,4 млрд. тенге), жылжымайтын мүлікпен жасалатын операциялар тұтынушыларға жалға беру және қызмет көрсетуде 9,6 есе (5,7 млрд. теңге) байқалады.

Өңірлер бойынша табыстың жалпы нәтижесінен ең көп сомасы Атырау облысына – 24,1 млрд. теңгеден (14%), Ақтөбе облысына – 20,7 млрд. теңгеден (12%), Маңғыстау облысына – 19,6 млрд. теңгеден (11,4%), Қызылорда облысына – 17,6 млрд. теңгеден (10,2%), келеді.

2005 жылдың желтоқсанында есеп берген субъектілердің жалпы санының 45,3%-на (2081 бірлігі) 56,3 млрд.теңге сомада залал келді. Залалдың жоғары деңгейі шаруашылық серіктестіктерінде байқалады, оларға барлық залал көлемінен 47,1% (26,5 млрд. теңге) келеді.

Экономиканың өнеркәсіп секторы үлесіне залалдың жалпы көлемінен 27,4% немесе 15,4 млрд. теңгеден келеді. Бұл саладағы 619 залалды кәсіпорынның электр энергиясын, газ бен суды өндіру және бөлу бойынша 148 кәсіпорын үлесіне экономиканың осы секторы көлемінен 27,3% немесе 4,2 млрд. теңге залал және өңдеу өнеркәсібінің 401 субъектісіне 50,6% немесе 7,8 млрд. теңге залал келді. Залалды кәсіпорындардың (ұйымдардың) ең көп үлес салмағы Ақмола облысында – 61,9% (349 есеп берген кәсіпорынның – 216-ы), Солтүстік Қазақстан облысында – 56% (241 есеп берген кәсіпорынның – 135-і), Қарағанды облысында – 51,2% (363 есеп берген кәсіпорынның – 186-ы), Шығыс Қазақстан облысында – 45,1% (375 есеп берген кәсіпорыннның –169-ы) белгіленді.

Орта және ірі кәсіпорындар мен ұйымдардың өзара есеп айырысу жайы

2006 жылдың 1 қаңтарына міндеттемелер бойынша берешектің жиынтық көлемі – 4955,1 млрд. теңге, одан міндеттеме бойынша мерзімі өткен берешектің үлесі – 3% (147,1 млрд. теңге) құрады. 2005 жылдың 1 қаңтарындағы деректермен салыстырғанда (3910,6 млрд. теңге) міндеттемелер көлемінің ұлғаюы 26,7% немесе 1044,5 млрд. теңгені құрады, оның мерзімі өткен бөлігі 8% немесе 12,8 млрд. теңгеге кеміді (2005 жылдың 1 қаңтарына – 159,9 млрд. теңге). Міндеттемелер құрамында негізгі үлеске ие жеткізушілермен және мердігерлермен есеп айырысу – 19,1%, банктердің қарыздары – 21,2%. Өнеркәсіп салаларында жалпы міндеттемелер көлемінің 53,4% (2647,1 млрд. теңге) және барлық мерзімі өткен міндеттемелер сомасынан 71,7% (105,5 млрд. теңге) шоғырланған.

2006 жылдың 1 қаңтарына өңірлер бойынша міндеттемелер бойынша берешектің ең көп үлесі - Атырау облысына – 20% (988,8 млрд. теңге), Астана қаласына – 20,3% (1007,9 млрд. теңге), Алматы қаласына – 21,3% (1055,3 млрд. теңге) келеді.

2006 жылдың 1 қаңтарына жұмысшылар мен қызметшілердің жалақысы бойынша мерзімі өткен берешек жалпы жалақы бойынша берешектің (44 млрд. теңге) 4,8%-ын (2,1 млрд. теңге) құрады, мұның өзінде 52,4%-ы (1,1 млрд. теңгесі) ұзақтығы 3 айдан көп берешек.

Өңірлер бойынша жалақы бойынша берешектің аса көп үлесі - Қарағанды облысына 19% (24 бірлікте 0,4 млрд. теңге), Маңғыстау облысына – 14,3% (22 бірлікте 0,3 млрд. теңге) және Шығыс Қазақстан облысына – 14,3% (71 бірлікте 0,3 млрд. теңге) келеді.

Тұтастай алғанда кәсіпорындар мен ұйымдар бойынша дебиторлық берешек – 2005 жылдың 1 қаңтарындағы деректермен (1813,8 млрд. теңге) салыстырғанда 34,3% өсіп, 2436,4 млрд. теңгені құрады, одан мерзімі өткендері – 112,9 млрд. теңге немесе жалпы сомадан 4,6%. 2005 жылдың 1 қаңтарындағы деректермен (106,3 млрд. теңгеге) салыстырғанда берешектің мерзімі өткен бөлігі 6,2%-ға өсті.

2006 жылдың 1 қаңтарына дебиторлық берешектің құрылымындағы негізгі көлемін – 43,4% (1057,8 млрд. теңге) - сатып алушылар мен тапсырыс берушілердің берешегі алады. Мерзімі өткен дебиторлық берешектің жалпы көлемінің 51,1% (57,7 млрд. теңге) сатып алушылар мен тапсырыс берушілердің үлесіне тиеді.

8.3 АҚША-КРЕДИТ ЖҮЙЕСІ*

Банк статистикасы

Қазақстан Республикасы Ұлттық Банкінің деректері бойынша 2006 жылдың 1 қаңтарына ақша жиынының көлемі (М3) 2065,3 млрд. теңгені құрады (2005 жылдың 1 қаңтарына – 1650,1 млрд. теңге), соның ішінде айналыстағы қолма-қол ақша (М0) – 411,8 млрд. теңге (2005 жылдың 1 қаңтарына – 379,3 млрд. теңге) болды. М3 көрсеткіші 2004 жылғы желтоқсанның соңындағы деректермен салыстырғанда 25,2%-ға өсіп, ал 2005 жылдың 1 желтоқсанындағы көрсеткіштермен салыстырғанда 2,6%-ға өсті.

Ақша жиынының жалпы көлеміндегі қолма-қол ақша үлесі 2005 жылғы желтоқсанның соңында 19,9% құрап, алдыңғы айға қарағанда 0,2 пайыздық пунктке өсті. 2006 жылдың 1 қаңтарына ақша қорының (резервтегі ақшаның) жалпы көлемі 663 млрд. теңгені құрады және өткен кезеңмен салыстырғанда 8,7%-ға өсті.

Депозиттік ұйымдардағы депозиттер (резидент еместердің шоттарын есепке алмағанда) 2006 жылдың 1 қаңтарына 1653,5 млрд. теңгені (2005 жылдың 1 қаңтарына – 1270,8 млрд. теңге) құрады, 2004 жылғы желтоқсанның соңындағы деректер деңгейінен – 30,1%-ға асып, өткен аймен салыстырғанда 2,3 пайызға өсті.

Депозиттердің жалпы көлеміндегі 35,5%-ды немесе 587,3 млрд. теңгені халық салымдары алып отыр, бұл 2005 жылдың 1 қаңтарындағы деректермен салыстырғанда (441,2 млрд. теңге) 33,1% құрады. 2006 жылдың 1 қаңтарындағы жағдай бойынша халық депозиттері (салымдары) 2005 жылдың 1 желтоқсанындағы деректермен салыстырғанда (550,4 млрд. теңге) 6,7%-ға, одан шетел валютасында 8,5%-ға өсті. Халық депозиттерінің жалпы көлеміндегі ең көп үлесі ұлттық валютадағы салымдарға – 53,2% (312,7 млрд. теңге) келеді.

Экономика саласындағы **екінші деңгейдегі банктердің кредит салымдары** 2006 жылдың 1 қаңтарына 2592,1 млрд. теңгені құрады (2005 жылдың 1 қаңтарына – 1484 млрд. теңге), мұның 51,6%-ы (1336,3 млрд. теңге) шетел валютасындағы кредиттер болып отыр. Кредиттер 2004 жылғы желтоқсанның соңындағы деректермен салыстырғанда 74,7%-ға, өткен аймен салыстырғанда 16,4%-ға өсті.

Кредит салымдарының жалпы көлемінде ұзақ мерзімді несиенің үлесі – 66,5%-ды немесе 1722,9 млрд. теңгені құрады және өткен аймен салыстырғанда 7,8%-ға (1598,8 млрд. теңге), 2005 жылдың 1 қаңтарындағы деректермен (975,4 млрд. теңге) салыстырғанда 76,6%-ға өсті. Кредиттердің жалпы көлемінің ең көп үлесі саудада – 24,6%, өнеркәсіпте – 16,9%, құрылыста – 12,1%, ауыл шаруашылығында – 6,3% шоғырланған.

2006 жылдың 1 қаңтарына ЕДБ-нің шағын кәсіпкерлік субъектілеріне берген кредиттері кредит салымдарының жалпы сомасының 18,1%-ын (470,2 млрд. теңге) құрайды. Оның негізгі үлесі Алматы қаласында шоғырланған – 51,8% (243,7 млрд. теңге), одан ұзақ мерзімді кредиттер – 163,8 млрд. теңге.

2006 жылдың 1 қаңтарына кредит беру объектілеріне ақша қаражатын бөлу кезінде айналым қаражаттарын сатып алуға 1019,8 млрд. теңге, негізгі қорларды сатып алуға 282 млрд. теңге бөлінді, бұл кредит салымдарының жалпы көлемінің (2592,1 млрд. теңге) тиісінше 39,3%-ын және 10,9%-ын құрайды.

ҚР Ұлттық Банкінің деректері бойынша 2005 жылдың желтоқсанында валюта айырбастау орындарының шетел валютасын сатуы/сатып алуы туралы есебі бойынша жеке тұлғаларға сату көлемі сатып алу көлемінен асып түсті: АҚШ доллары – 3,5 есе, еуро – 2,5 есе, ресей рублі – 36,9%.

Жеке тұлғаларға шетел валютасын сату көлемі 2005 жылдың қарашасындағы көрсеткіштермен салыстырғанда АҚШ доллары бойынша – 3,1%-ға, ресей рублі бойынша – 8,7%-ға төмендеді, ал еуро бойынша – 2,9%-ға өсті.

Қазақстан Республикасы Ұлттық Банкінің **қайта қаржыландыруының ресми ставкасы** 2005 жылдың 11 шілдесінен бастап 0,5 пайыздық пунктке өсіп, жылдық деңгейде 8% болып белгіленді.

Мемлекеттік бағалы қағаздардың бастапқы рыногі

2005 жылдың желтоқсанында мемлекеттік бағалы қағаздар эмиссиясының көлемі атаулы құны бойынша ҚР Ұлттық Банкінің ноттарымен 192 млрд. теңге сомада, тиімді жылдық табысы – 2,24% болып белгіленді.

2006 жылдың 1 қаңтарына айналыстағы барлық мемлекеттік бағалы қағаздардың жалпы көлемі атаулы құны бойынша 516 млрд. теңгені құрап, ағымдағы жылдың өткен айы деңгейінен 3,5%-ға төмендеді.

** Деректер 2004 жылғы маусымнан бастап ХВҚ-ның әдіснамасымен және ақша-кредит статистика деректері мен төлем теңгерімі салыстырмалылыбын сәйкестендіру мақсатында қайта қаралды. Өз қызметін ҚР аумағында жүзеге асыратын шетел компанияларының филиалдары мен өкілдіктерінің шоттары міндеттемелердің ішкі активтерге/міндеттемелерге қосылды (бұрын олар міндеттемелердің сыртқы активтерде/міндеттерде көрсетілген).*

9. ЕҢБЕК РЫНОГЫ ЖӘНЕ ЕҢБЕККЕ АҚЫ ТӨЛЕУ

9.1 ЖАЛДАНЫП ЖҰМЫСПЕН ҚАМТЫЛУ

Жалдамалы қызметкерлердің саны 2005 жылы (алдын ала деректер бойынша) 4,6 млн. адамды немесе экономикада жұмыспен қамтылған барлық адамдардың 63,9%-ын құрады. Бұл өткен жылдың тиісті кезеңіндегіге қарағанда 160 мың адамға (3,6%-ға) көп. Олардың санынан 81% мемлекеттік және мемлекеттік емес ұйымдарда, 12,1% - жеке тұлғаларда, 6,9% - шаруа (фермер) қожалықтарында жұмыс істеді.

2005 жылы ірі және орта кәсіпорындарда 2,6 млн. адам (жалдамалы қызметкерлердің жалпы санының 56,5%-ы) жұмыс істеді, бұл 2004 жылғыға қарағанда 100,3 мың адамға (4%-ға) көп. Олардан қоса атқарушылық жағдайларында 12,6 мың адам, азаматтық-құқықтық сипаттағы шарттар бойынша – 21,4 мың адам жұмыс істеді.

2005 жылы бір қызметкер орта есеппен 1849,5 сағат жұмыс істеді, бұл өткен жылғыдан 3,8 сағатқа аз. 2005 жылы жұмыс күнінің орташа ұзақтығы 7,4 сағатты құрады.

2005 жылы ірі және орта кәсіпорындарда толық емес жұмыс аптасы (күні) режимінде 26,6 мың адам жұмыс істеді, өндірістің тоқтап тұруына байланысты 27,1 мың адам демалыста болды. Бұл 2004 жылғыдан, тиісінше, 1,8 мың және 10,2 мың адамға аз. Өз еркінсіз демалыстағы қызметкерлер санынан 84,5% (22,9 мың адам) ақшалай өтемақы алмады (2004 жылы – 83,9%).

2005 жылғы желтоқсанның соңында ірі және орта кәсіпорындарда 14,1 мың бос жұмыс орны болды (қызметкерлердің тізімдік санының 0,5%-ы). Ең көп бос жұмыс орны саны өнеркәсіп кәсіпорындарында – 4222 бірлік (олардың жалпы санынан 30%), мемлекеттік басқаруда – 3964 бірлік (28,2%), жылжымайтын мүлікпен жасалатын операцияларды жүзеге асыру саласында – 1517 бірлік (10,8%), көлік ұйымдарында - 1288 бірлік (9,1%) тіркелді.

Ірі және орта кәсіпорындарға 2005 жылы 867,1 мың адам немесе қызметкерлердің орташа тізімдік санына 33,6% жұмысқа алынды, олардан 33,8 мың адам немесе 3,9% - қайта құрылған жұмыс орындарына қабылданды. Осы кезең ішінде түрлі себептермен 790,3 мың адам жұмыстан шықты, соның ішінде тұрақтамаушылық себептері бойынша – 630,5 мың адам (79,8%). Тұрақтамаушылық коэффициенті 24,4% құрады.

2001-2005 жылдардағы тұрақтамаушылық коэффициенті

пайызбен

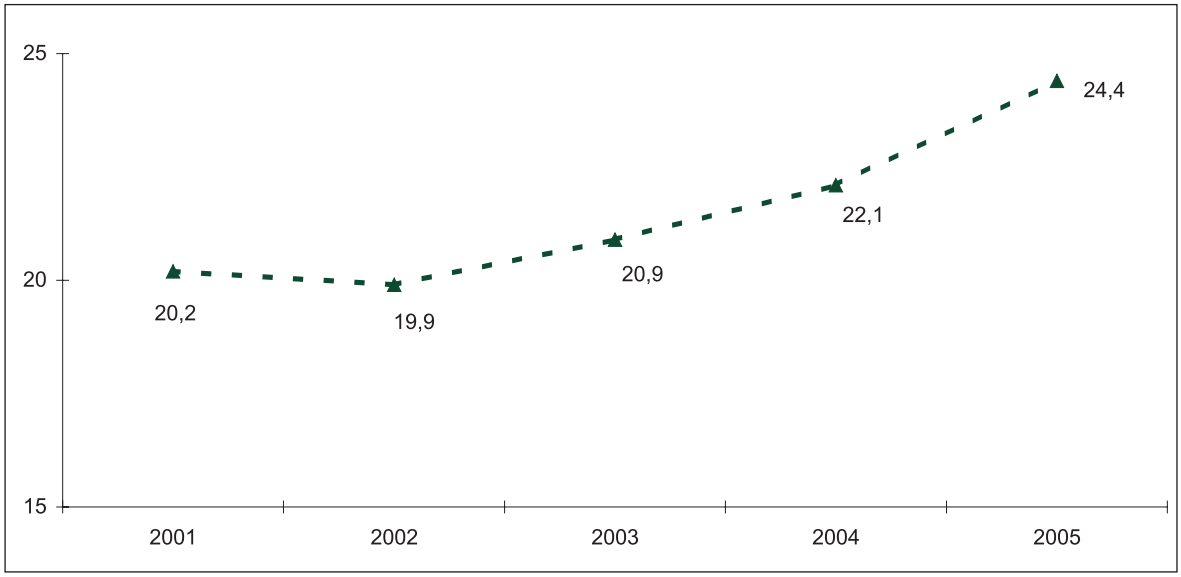

Өнеркәсіп кәсіпорындарына өткен жылы 235 мың адам жұмысқа қабылданды, олардан қайта құрылған жұмыс орындарына – 10,2 мың адам (қабылданғандардың санынан 4,3%), құрылыста – тиісінше, 146,7 мың және 7,7 мың адам (5,2%), көлік және байланыста – 78,3 мың және 3,1 мың адам (3,9%), ауыл шаруашылығында – 60 мың және 0,8 мың адам (1,3%). Жұмыстан шыққан қызметкерлердің үлесі олардың жалпы санынан өнеркәсіпте - 29%, құрылыста – 16,6%, көлікте – 9,1%, ауыл шаруашылығында – 8,9% құрады.

9.2 ЖҰМЫССЫЗДЫҚ ЖӘНЕ ЖҰМЫСПЕН ҚАМТУ

Республика экономикасында 2005 жылы (алдын ала деректер бойынша) 7,2 млн адам жұмыспен қамтылды, бұл 2004 жылға қарағанда 62,4 мың адамға немесе 0,9%-ға көп. Олардың жартысынан астамын еркектер (51,8%) және 3,5 млн адамды (48,2%) - әйелдер құрады.

Жұмыспен қамтылған халық құрылымында жалдамалы қызметкерлердің саны 4,6 млн. адамды (барлық жұмыспен қамтылғандардың 63,9%-ы), өз бетінше жұмыспен қамтылғандар – 2,6 млн. адамды (36,1%) құрады. Жұмыспен қамтылған халық арасында 25-34 жастағы адамдар олардың жалпы санынан 29%, 35-44 жастағы адамдар – 25,2%, 45-54 жастағылар – 21,6%, ал 15-24 жастағы жастар – 16,4% құрады.

2005 жылы жұмыссыздар саны 639,3 мың адамды құрады, бұл 2004 жылғыдан 19,5 мың адамға (3%-ға) аз. Жұмыссыздық деңгейі өткен жылмен салыстырғанда 0,3 пайыздық пунктке азайып, 8,1% болып қалыптасты. Олардың ішінде еркектер – 269,9 мың адамды немесе 42,2%, әйелдер – 369,4 мың адамды және 57,8% құрады. Жұмыссыздадың жалпы санынан қалалық жерде – 401,8 мың адам (жұмыссыздық деңгейі - 9%), ауылдық жерде – 237,5 мың адам (7%) тіркелді.

2001-2005 жылдардағы жұмыссыздар саны және жұмыссыздық деңгейі

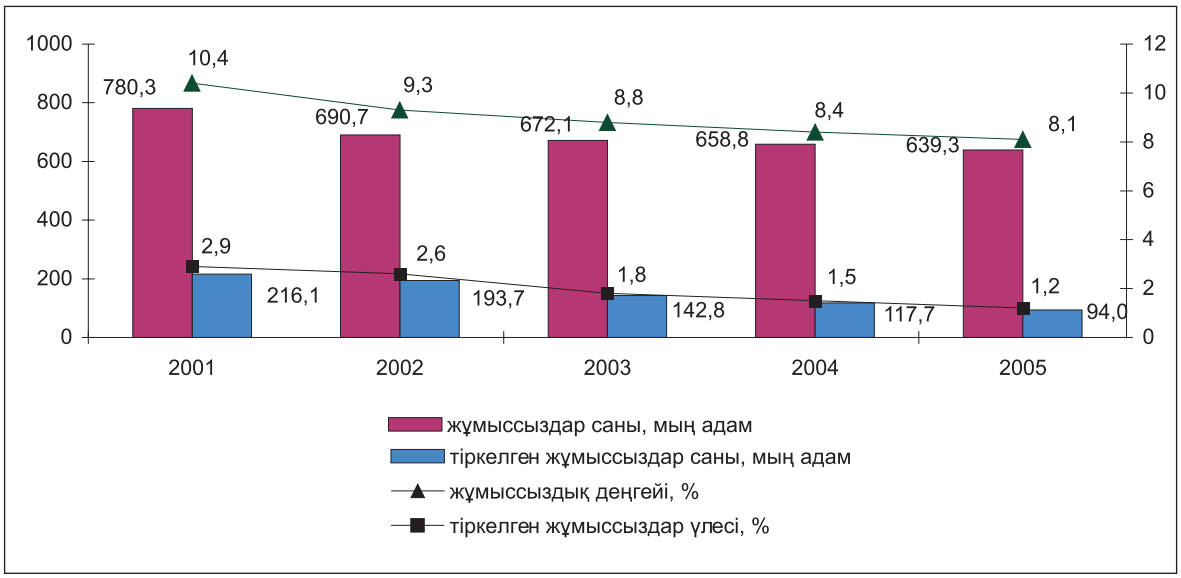

Жас құрылымы бойынша жұмыссыздар арасында ең көп үлесті 15-24 жастағы жастар алды – жалпы саннан 28,7%, ал 25-29 жастағылар – 16,1%, 30-34 жастағылар – 13,6%, 35-44 жастағылар – 18,9% алды. Жастар жұмыссыздығының деңгейі 13,4% болды. Жұмыссыздардың көбісінің жалпы орта білімі болды – 254,6 мың адам (39,8%), орта кәсіптік білімі барлар – 160 мың адам (25%), ал жоғары білімі барлары – 109,8 мың адам (17,2%) болды.

Жұмыссыздар арасында 229 мың адам (олардың жалпы санынан 35,8%) бір жылдан астам уақыт жұмыссыз болған, ал 114 мың адам (17,8%) ешқашан жұмыс істемеген. Ұзақ мерзімді жұмыссыздық деңгейі 4,4% болды. 1 айдан 6 айға дейін 159,7 мың (25%) жұмыссыз адам жұмыссыз болды, 6 айдан 12 айға дейін – 95 мың адам (14,9%). Жұмыссыз халықтың жартысына жуығы (48,3%) жалдамалы қызметкер ретінде жұмыс іздейді, олардан 67,5%-ы мемлекеттік ұйымдарда жұмыс істегісі келеді, 24,2%-ы – мемлекеттік емес ұйымдарда, ал 51%-ы – кез келген жұмысқа дайын.

Жұмыссыздар ретінде тіркелген азаматтардың саны (ҚР Еңбек және халықты әлеуметтік қорғау министрлігінің деректері бойынша), 2006 жылдың қаңтарының соңында 103,6 мың адамды құрады, бұл өткен жылғы тиісті кезеңге қарағанда 16,5 мыңға немесе 13,8%-ға аз. Тіркелген жұмыссыздар санының жартысынан астамы (65,7 мың адам) - әйелдер, 45,8 мыңы – ауыл тұрғындары. Экономикалық тұрғыдан белсенді халық санындағы тіркелген жұмыссыздардың үлесі 1,3% болды (2005 жылы – 1,5%).

9.3 ЕҢБЕККЕ АҚЫ ТӨЛЕУ

2005 жылдың желтоқсанында бір қызметкердің орташа айлық жалақысы 44956 теңгені құрап, өткен жылдың тиісті кезеңімен салыстырғанда 26,1%-ға өсті, нақты көрінісінде – 17,3%, қаңтар-желтоқсанда – тиісінше, 34066 теңге, 20,5% және 12%.

2000-2005 жылдардағы атаулы жалақы және жалақының индекстері

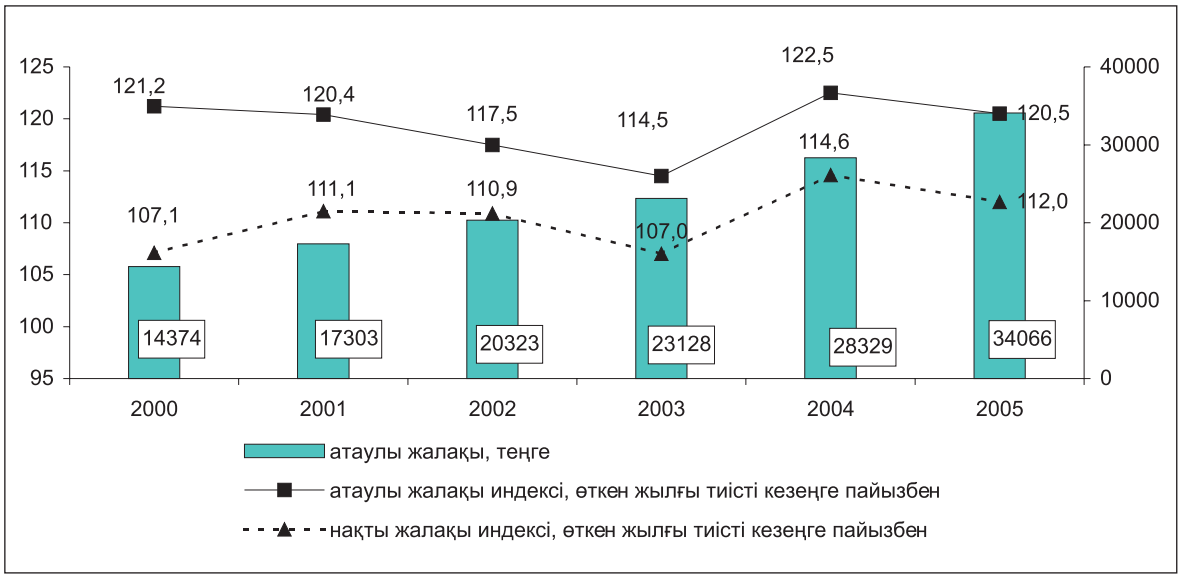

Жалдамалы қызметкерлердің еңбек ақысының көбеюі экономикалық қызметтің барлық түрлері бойынша байқалды. Ауыл, орман және балық шаруашылығы қызметкерлерінің жалақысы 2005 жылы 2004 жылға қатысты 24,8%-ға, өнеркәсіп және құрылыстағы қызметкерлердікі – 19,2%-ға, қызмет көрсету саласындағы қызметкерлердікі – 20,1%-ға өсті.

Өнеркәсіптегі еңбек ақы 2005 жылы 41690 теңгені құрап, 2004 жылмен салыстырғанда 18,4%-ға өсті. Өнеркәсіп салалары ішінде ең жоғары жалақы алатын шикі мұнай және табиғи газ өндіруде жұмыс істейтін адамдар, олардың жалақысы 2005 жылы 119 мың теңгеден асты (сала бойынша орташа жалақыдан 2,9 есе көп), темекі өндірісіндегі қызметкерлерде – 111 мың теңге (2,7 есе).

Өткен жылдардағыдай, 2005 жылы жоғары жалақы қаржы қызметінде сақталды – 79685 теңге (республика бойынша орташа жалақыдан 2,3 есе жоғары), төмен жалақы – ауыл шаруашылығында – 14933 теңге (орташа республикалық деңгейден 43,8%).

Білім беруде еңбек ақы – 20333 теңге болды, бұл орташа республикалық көрсеткіштен 40,3% төмен, денсаулық сақтауда – тиісінше, 18270 теңге және 46,4%.

2005 жылы еркектердің орташа жалақысы 41900 теңгені құрады немесе әйелдердің жалақысынан (25500 теңге) 1,6 есе жоғары. Қонақ үй-мейрамхана бизнесінде бұл алшақтық 1,8 есені, қаржы қызметінде – 1,6 есені, өнеркәсіпте – 1,5 есені, мемлекеттік басқаруда – 1,3 есені құрады.

2000-2005 жылдардағы еркектер мен әйелдердің жалақысы

теңге

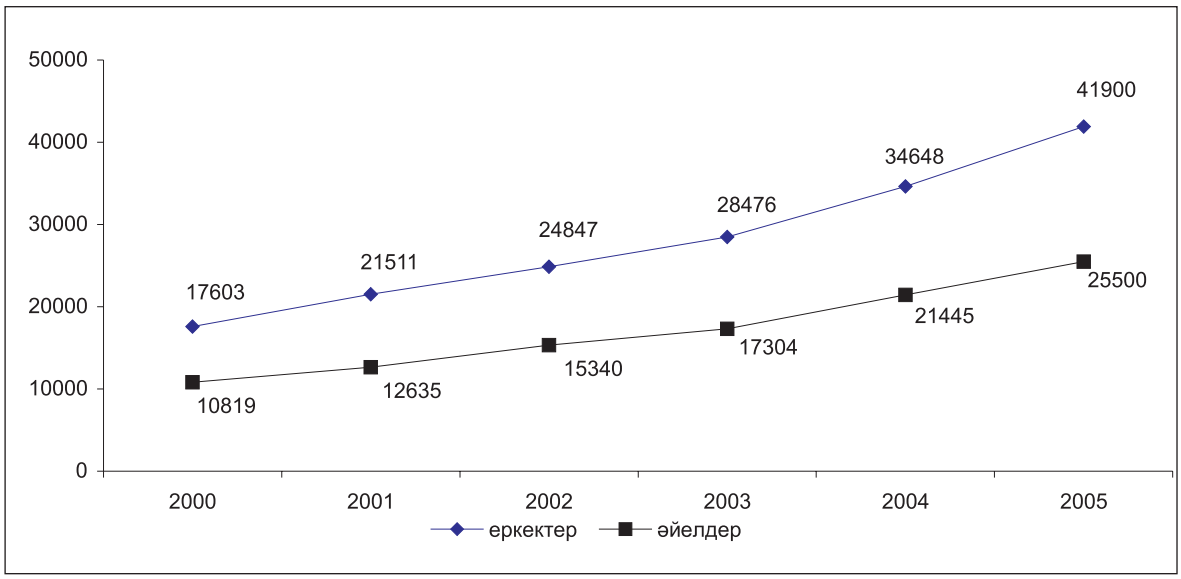

10. ХАЛЫҚТЫҢ ТАБЫСЫ

10.1 АҚШАЛАЙ ТАБЫС

2005 жылғы желтоқсанда халықтың орта есеппен жан басына шаққандағы атаулы ақшалай табысы (бағалау бойынша) 19589 теңгені құрады, бұл өткен жылдың тиісті кезеңіне қарағанда 26,2 %-ға жоғары. Нақты ақшалай табыс осы кезең ішінде 17,4 %-ға өсті.

Халықтың атаулы және нақты ақшалай табысы (бағалау)

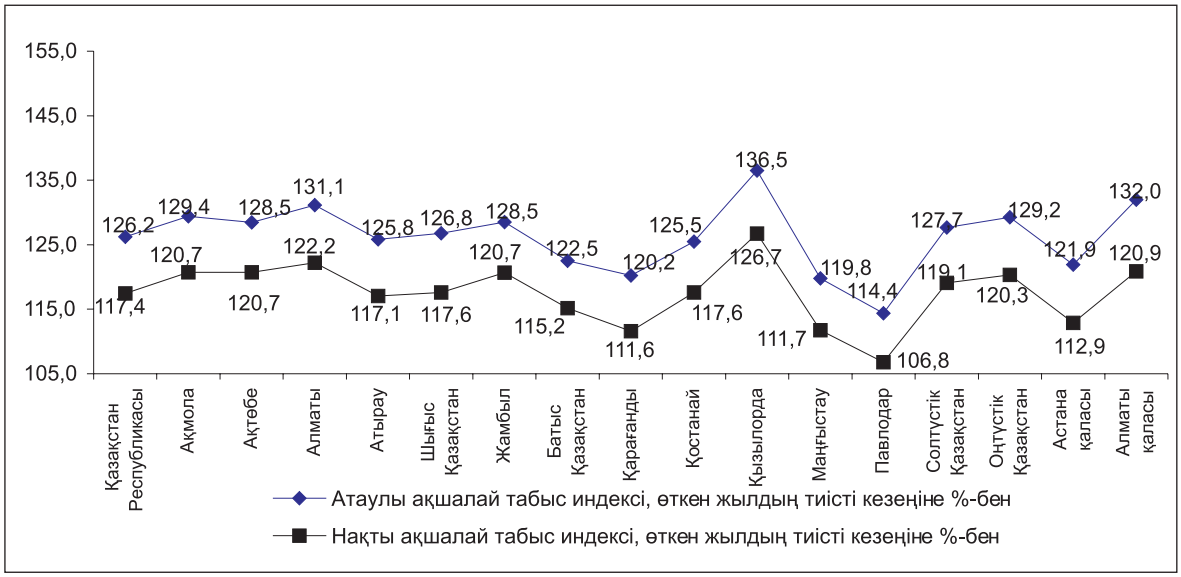

11. ДЕМОГРАФИЯЛЫҚ ПРОЦЕСТЕР ЖӘНЕ ӘЛЕУМЕТТІК САЛА

11.1 ДЕМОГРАФИЯЛЫҚ АХУАЛ

2006 жылдың 1 қаңтарына республика халқының саны ағымдағы деректер бойынша 15217,7 мың адамды құрады, соның ішінде 8744,1 мың адам, немесе 57,5% қала және 6473,6 мың адам немесе 42,5% ауыл тұрғындары. 2005 жылдың қаңтар-желтоқсанында халық санының жалпы өсімі 142,9 мың адамды құрады. Жалпы өсу санындағы халықтың табиғи өсім үлесі 85% (97% - осы жерде және бұдан әрі жақшаларда 2004 жылдың тиісті кезеңіндегі көрсеткіштер келтірілген), ал көші-қон өсімі - 15% (3%) құрады.

Халық санының өсуі осы кезең ішінде еліміздің 11 өңірінде байқалды. Халық саны-ның ең жоғары өсуі бұрынғыдай, Оңтүстік Қазақстан облысына және Алматы қаласына ти-есілі - тиісінше 39,7 мың және 37,9 мың адам, ал оның ең көп кемуі - Шығыс Қазақстан облы-сында - 11,2 мың адам.

Республика халқының табиғи өсімі 2005 жылы 120779 (119646) адамды құрады. Тек қана екі облыста - Қостанай және Солтүстік Қазақстан облыстарында - өлгендер саны туғандар санынан тиісінше 680 және 108 адамға асып түскен. Республика халқының табиғи өсімінің жалпы коэффициенті 2004 жылғы тиісті кезеңдегі деңгейде қалып 1000 тұрғынға 8 адамды құрады.

2005 жылы АХАЖ органдарында 278584 (272002) туу тіркелді, ол 2004 жылға қарағанда 2,4%-ға көп. Қалалық жерлердегі туу өткен кезеңмен салыстырғанда 5,8%-ға өсті және 164381 тууды құрады, ауылдық жерлерде - 2,1%-ға азайды және 114203 тууды құрады. Осы кезең ішінде 143259 ұл және 135325 қыз, немесе 100 қызға 106 ұл туды. 2004 жылмен салыстырғанда ұлдар 2,2%-ға көп, қыздар 2,7%-ға туды. Халық тууының жалпы коэффици-енті 1000 адамға 18,4 (18,1) тууды құрады.

Елдегі өлгендер саны 2005 жылы 157805 (152356) адамды құрады, соның ішінде қалалық жерлерде - 101688 (98200) және ауылдық жерлерде - 56117 (54156). Осы кезең ішінде 89452 еркек және 68353 әйел өлген, немесе 100 әйелге 131 еркек өлімінен келеді. Өлгендердің жалпы санында еңбекке қабілетті жастағы адамдар үлесі 41,6% құрады. Еңбекке қабілетті жастағы еркектер өлімі осы жас санатындағы әйелдер өлімінен 3 есе асып түседі. Халық өлімінің жалпы коэффициенті 1000 тұрғынға 10,4 (10,2) өлгенді құрады.

Қан айналымы жүйесіндегі аурулар, бұрынғыша, халық өлімі себептерінің негізгі топтары ішінде ең жоғары үлес салмағына ие, олардың үлесіне барлық тіркелген өлім оқиғаларының 51,6% (51%) тиесілі. Өлтіруден және өзін-өзі өлтіруден өлім азайып келеді: олардан тиісінше, 2190 және 3918 (2445 және 4438) адам өлген, немесе жазатайым оқиғалардан, улану мен жарақаттанудан өлгендердің жалпы санынан 9,7% және 17,3% (11% және 20%).

2005 жылы республикада 1 жасқа дейінгі 4192 (3903) бала өлімі тіркелген, соның ішінде ұлдар - 2401 (2278) және қыздар - 1791 (1625). Нәресте өлімінің коэффициенті 1000 туғанға 15,1 (14,5) өлімді құрады. Перинаталдық кезеңде пайда болатын жағдайлар нәрестелер өлімінің ең көп тараған себептері болып табылады, одан 2005 жылы 2060 (1881) нәресте өлген немесе олардың жалпы санынан 49,1% (48,2%).

2005 жылы некеге тұру және некені бұзу саны, тиісінше, 123045 және 32377 (114685 және 31492) құрады. Некеге тұрудың жалпы коэффициенті 8,1 (7,6) некені, ал ажырасудың жалпы коэффициенті 2004 жылғы деңгейде қалды және 1000 адамға 2,1 ажырасуды құрады.

Елде халық көші-қонының оң айырымы сақталып отыр, 2005 жылы оның шамасы 22140 (3381) адамды құрады. Тұтастай алғанда, республикада ТМД елдерімен халық көші-қонының оң айырымы қалыптасқан - 24712 (15466) адам.

Халық көші-қоны айырымының өзгеруі

адам

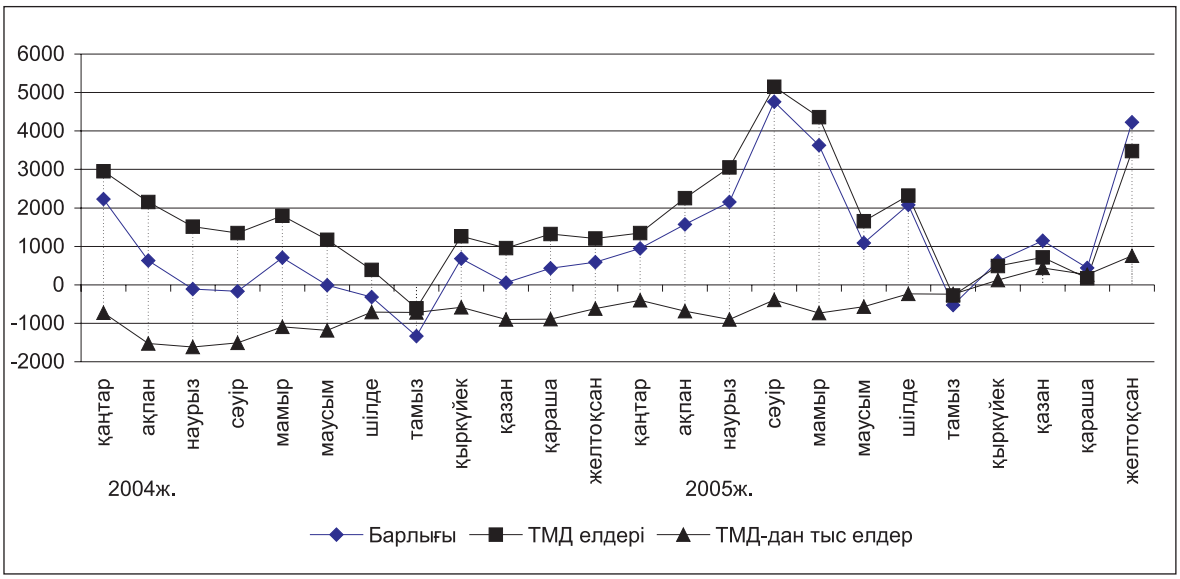

2005 жылы Қазақстанға келгендер саны 2004 жылмен салыстырғанда 5155 адамға, немесе 7,4%-ға өсті, ал Қазақстаннан кеткендер саны 13604 адамға, немесе 20,7%-ға қысқарды. ТМД елдерінен келгендер мен сол елдерге қоныс аударғандар үлесі олардың жалпы санынан тиісінше 88% және 77,9% (90,5% және 71,6%) құрады. Иммигранттардың 40%-дан астамы Оңтүстік Қазақстан, Алматы, Солтүстік Қазақстан және Қарағанды облыстарында орналасқан. Эмигранттардың 50%-ға жуығы Шығыс Қазақстан, Қостанай, Солтүстік Қазақстан және Қарағанды облыстарынан қоныс аударған.

Иммигранттар арасында қомақты үлес салмағы қазақтар арасында, олардың үлесіне 77,3% тиесілі. Қазақстаннан тыс елдерге кеткендер санының жартысынан көбін орыстар құрайды немесе - 62,2%.

Ел ішіндегі мигранттар саны 299503 (319652) адамды құрады, одан 131791 (127861) немесе 44% (40%) - халықтың өңіраралық көші-қонында. Өңіраралық қоныс аударуда халық көші-қонының оң айырымы елдің 4 өңірінде сақталды.

11.2 ХАЛЫҚТЫҢ АУРУ-СЫРҚАУЛЫҒЫ

Республикалық СЭС-тің деректері бойынша 2005 жылы 2004 жылмен салыстырғанда республика аумағында халықтың ауру-сырқауға шалдығуы тіркелетін инфекциялардың біразы бойынша қысқарды. Алайда, көкжөтелмен (3,9 есеге), аш ішектің қабынуымен (1,6 есеге), ботулизммен (1,6 есеге), туляремиямен (28,6%-ға) ауырғандар саны өскен. Қызылшамен ауырғандардың 16 мыңнан астам оқиғасы тіркеліп, 963 АҚТҚ жұқпасын тасымалдаушылар анықталды (2004 жылы – 698), ЖҚТБ-мен ауырғандар саны осы кезеңде 78-ден 101-ге дейін немесе 29,5%-ға өсті.

14 жасқа дейінгі балалар арасында көкжөтелмен (3,8 есеге), ботулизммен (1,7 есе), аш ішектің қабынуымен (1,6 есе), менингококк жұқпасымен (11,8%) ауырғандар саны өсіп, 4,5 мыңнан астам қызылшамен ауырғандар тіркелді, 10 АҚТҚ жұқпасын тасымалдаушылар анықталды (2004 жылы – 7).

2005 жылдың желтоқсанында 2004 жылдың желтоқсанымен салыстырғанда аш ішектің қабынуымен (3,1 есе), ботулизммен (2,3 есе), ішектің бактериялық жұқпасымен (20,7%) ауырғандар саны өсіп, 118 АҚТҚ жұқпасын тасымалдаушылар анықталды (2004 жылдың желтоқсанында – 65). Ауылдық жерлерде осы кезең ішінде аш ішектің қабынуымен (3 есе) ауырғандар саны өскен, 18 АҚТҚ жұқпасын тасымалдаушылар анықталды (2004 жылдың желтоқсанында – 5).

2005 жылы тіркелген жұқпалы аурулардың арасында аса кең тарағаны жоғары тыныс жолдарының өткір жұқпасы (100 мың адамға шаққанда 8884,9 оқиға), тұмау (255,6), ішектің өткір жұқпасы (164,8), тыныс органдарының туберкулезі (141,3), өткір вирустық гепатит (65,6), мерез (60,8) және битшеңдік (46,1) болды.

11.3 ҚЫЛМЫСТЫЛЫҚ

Қазақстан Республикасы Бас прокуратурасының Құқықтық статистика және арнайы есепке алу жөніндегі комитетінің деректері бойынша республика аумағында 2005 жылы тіркелген қылмыстардың саны 2004 жылмен салыстырғанда 1,9%-ға өсіп, 146,3 мыңды құрады, олардың 28,6% әйелдерге, 4,1% - кәмелетке толмағандарға қатысты жасалған қылмыстар. Тіркелген қылмыстардың саны тұтастай республика бойынша халықтың 10 мың адамына шаққанда 97 оқиғаны құрады.

Тіркелген қылмыстардың құрылымында жоғары үлес салмағын меншікке қарсы жасалған қылмыстар алады (64,8%). Олардың ішінде едәуір бөлігі бөтен адамның мүлкін ұрлауға (43,1%) тиесілі болып отыр, ол 2004 жылмен салыстырғанда 1,8%-ға көбейген, сол сияқты алаяқтық (16,3%), тонау (13,4%) оқиғаларының саны да өскен.

Жеке адамға қарсы жасалған қылмыстар санында денсаулыққа қасақана жеңіл зиян келтіру (39,5%), денсаулыққа қасақана орташа ауырлықтағы зиян келтіру (20,1%), зорлау (7,8%) саны айтарлықтай өскен.

Өткен жылы 2004 жылмен салыстырғанда көлік қылмысының (36,2%), бұзақылық оқиғаларының (5,2%) тіркелген саны да өскен.

Талданып отырған кезең ішінде республиканың құқық қорғау органдары экономика саласындағы 8,8 мың қылмысты ашты (2004 жылғы деңгейге – 88%). Қылмыстардың бұл тобында тұтынушыларды алдауға (36,2%), кеден төлемдерін төлеуден жалтаруға (29,5%), азаматтардың салық төлеуден жалтаруына (12,8%), акциздік алым маркаларын қолдан жасауға және пайдалануға (8,3%), ұйымдардың салық төлеуден жалтаруына (4,4%) байланысты қылмыстардың саны өскен.

2005 жылы 2004 жылмен салыстырғанда есірткіге байланысты қылмыстардың жалпы саны біршама азайды (0,3%-ға). Есірткі құралдарын немесе психотроптық заттарды өткізу мақсатында заңсыз әзірлеуге, сатып алуға, сақтауға, тасымалдау мен жіберуге, оларды тұтынуға бейімдеуге, есірткі құралдарын немесе психотроптық заттарды тұтыну үшін притондар ұйымдастыруға немесе ұстауға байланысты қылмыстар саны 2,9%-ға азайып, 4,4 мың оқиғаны құрады. Бұл санаттағы қылмыстардың ашылуы 87% құрады (2004 жылы – 89,3%).

Республикада әскери қылмыстардың қысқару үрдісі сақталуда. 2005 жылы 2004 жылмен салыстырғанда әскери қызметкерлер жасаған қылмыстардың саны 7,2% азайды. Осы санаттағы тіркелген қылмыстар санының 29,7% - бөлімді немесе қызмет орнын өз бетінше тастап кету, 29,6% - билігін пайдаланып қиянат жасау, билікті асыра пайдалану немесе әрекетсіздік, 21,7% - өзара қарым-қатынастың жарғылық ережелерін бұзу, 2,3% - қашқындық.

Есепті кезеңде тексерілген қылмыстар бойынша республиканы тұтастай алғанда материалдық залалдың анықталған сомасы 37504 млн. теңге болды, оның 58% - экономикалық қызмет саласындағы қылмыстардың, 36,9% - меншікке қарсы қылмыстардың үлесінде.

2005 жылы республиканың құқық қорғау органдары қылмыс жасаған 80,2 мың адамды анықтады (2004 жылғыдан 8,5%-ға көп), олардан 57,6 мың адам қылмыстық жауапқа тартылды.

Қылмысы әшкереленген адамдардың 10,8% - әйелдер, 10,7% - жасы кәмелетке толмағандар. Мемлекеттік қызметті атқарушылардың үлесіне 3,1% келеді. Бұрын қылмыс жасаған адамдардың үлес салмағы – 10,8% (2004 жылы – 13,6%) құрады.

Қазақстан бойынша орташа алғанда әрбір тоғызыншы қылмыскер қылмысты - мас күйінде, әрбір үшінші - топ құрамында жасаған. Қылмыстары әшкереленгендердің ең көбін (72,7%) – жұмыссыздар құрады.

12. ҚАЗАҚСТАН РЕСПУБЛИКАСЫ ӨҢІРЛЕРІНІҢ ӘЛЕУМЕТТІК-ЭКОНОМИКАЛЫҚ ЖАҒДАЙЫ: САЛЫСТЫРМАЛЫ ТАЛДАУ

Өнеркәсіп. 2006 жылдың қаңтарында өнеркәсіп өндірісі көлемінің өсуі 2005 жылғы тиісті кезеңмен салыстырғанда Қазақстанның 16 өңірінің сегізінде байқалды. Ең көп өсімге Ақмола облысында (28,5%) қол жеткізілсе, ең аз өсім Алматы қаласында (2,8%) тіркелді. Жоғары өсу қарқыны, сондай-ақ, Астана (10,7%) қаласында, Ақтөбе (10,2%) және Маңғыстау (8,9%) облыстарында байқалды.

Өнеркәсіп өндірісінің орташа республикалық деңгейі 8 өңірде: Ақмола, Ақтөбе, Маңғыстау, Оңтүстік Қазақстан, Павлодар, Алматы облыстарында және Алматы мен Астана қалаларында асып түсті.

2006 жылғы қаңтарда өнеркәсіп өнімі көлемінің өсуі (кемуі)
(2005 жылғы қаңтарға %-бен)

Шикі мұнай өндіру Ақтөбе (7,4%-ға), Маңғыстау (7,5%-ға) облыстарында өсті, Батыс Қазақстан (13,2%-ға), Атырау (4,8%-ға), Қызылорда (2,2) облыстарында кеміді. Газ конденсатын өндіру Жамбыл (9,5%-ға) облысында өсті, Батыс Қазақстан (20,1%-ға) және Маңғыстау (6,6%-ға) облыстарында төмендеді.

Қостанай облысында теміркенді шекемтастарды өндіру 18,9%-ға кеміді.

Болат қорыту Шығыс Қазақстан (37,3%), Павлодар - 18,4% облыстарында өсті, ал Қарағанды және Қостанай облыстарында, тиісінше, 25,5%-ға, 20,6%-ға азайды.

Өңделмеген мырышты өндіру Қарағанды облысында (19,2%), Шығыс Қазақстан (1,1%) облысында артты.

Шығыс Қазақстан облысында жолаушыларға арналған жеңіл автомобильдер шығару 70,2%-ға артты.

Электр энергиясының өндіру көлемінің ең жоғары өсімі Ақмола (80,3%-ға), Батыс Қазақстан (61,1%-ға), Жамбыл (52,8%-ға) және Қызылорда (46,5%) облыстарында байқалды, ең көп төмендеу Қарағанды облысында (5,8%-ға) тіркелді.

Сары май өндіру Қостанай (2,8 есе), Қарағанды (83,3%), Солтүстік Қазақстан (27,3%-ға), Шығыс Қазақстан (26,3%-ға) және Павлодар (14,3%-ға) облыстарында өсті, ал көлемнің кемуі Алматы қаласында (9,6%-ға) және Ақмола (60%-ға), Оңтүстік Қазақстан (27,8%-ға) облыстарында тіркелді.

Тазартылған күнбағыс майын өндіру Ақтөбе (38,7%) және Шығыс Қазақстан (25,1%-ға) облыстарында өсті, Алматы қаласында (13,4%-ға) кеміді.

Жеміс және көкөніс шырындарын өндіру Алматы қаласында 50%-ға, Алматы облысында 71,7%-ға өсті, Жамбыл облысында 11,9%-ға кеміді.

Ауыл шаруашылығы. Ағымдағы жылдың 1 ақпанындағы жағдай бойынша өткен жылғы тиісті күнмен салыстырғанда облыстар шаруашылықтарының барлық санаттарында тұтастай алғанда ірі қара мал, қой мен ешкі, жылқы саны өсті (Батыс Қазақстан облысынан басқа, онда 1,9%-ға төмендегені байқалған).

2006 жылғы қаңтарда 2005 жылғы тиісті кезеңмен салыстырғанда ет өндіру көлемінің өсуі республиканың 11 өңірінде байқалды. Өндіріс көлемінің ең жоғары өсімі Алматы қаласында (13,9%-ға) Оңтүстік Қазақстан (11,2%-ға), Қарағанды (8,5%-ға), Ақтөбе (8,2%-ға) облыстарында қол жеткізілді. Алматы қаласында, Ақмола және Маңғыстау облыстарында ет өндіру көлемі 2005 жылғы қаңтардағы деңгейде сақталған, төмендеуі Астана қаласында (50%) және Павлодар облысында (2,1%) байқалды.

2005 жылғы қаңтармен салыстырғанда сүт өндірісінің өсуі Астана қаласынан, Алматы қаласынан, Батыс Қазақстан және Маңғыстау облыстарынан басқа республиканың барлық өңірлерінде байқалды. Сүт өндірісі көлемінің аса жоғары өсімі Ақтөбе облысында (8,1%-ға), ең аз өсімі Ақмола облысында (1,6%-ға) тіркелді. Салыстырмалы жоғары өсу қарқыны Алматы (5,8%), Қызылорда (5,7%) және Шығыс Қазақстан (5,2%-ға) облыстарында тіркелді. Алматы қаласында, Батыс Қазақстан және Маңғыстау облыстарында сүт өндірісінің көлемі 2005 жылғы қаңтардағы деңгейде қалды, ал Астана қаласында оның төмендеуі (50%) байқалды.

2006 жылғы қаңтарда 2005 жылғы тиісті кезеңмен салыстырғанда жұмыртқа өндірісінің өсуі Қазақстанның 10 өңірінде байқалды. Аса жоғары өсу қарқыны Павлодар (37,9%-ға) және Қызылорда (20%-ға) облыстарында тіркелді, ең азы – Ақтөбе облысында (1,3%-ға) орын алды. Оның төмендеуі Алматы (30,3%-ға), Қостанай (7,4%), Қарағанды (3,1%) және Алматы қаласында (50%) облыстарында байқалды.

Инвестициялар. 2006 жылғы қаңтарда негізгі капиталға жұмсалған инвестициялар (жете бағалауды ескере отырып) 135,7 млрд. теңгені құрады, бұл өткен жылғы тиісті кезеңдегіден 20,1% артық.

Инвестицияның өсуі республиканың 11 өңірінде байқалған. Аса көп өсуі Солтүстік Қазақстан облысында (2,1 есе), Астана қаласында (70,3%) және Атырау облысында (43,3%), ең аз өсуі – Қостанай облысында (0,1%) тіркелді. Өсімнің жоғары қарқыны сондай-ақ Алматы қаласында (39,4%), Жамбыл, Алматы, Шығыс Қазақстан, Ақмола және Павлодар облыстарында (тиісінше, 26,5%, 26,1%, 24,5%, 24,4% және 14,6%) байқалды. Негізгі капиталға жұмсалған инвестициялар көлемі Қызылорда (66,1%), Қарағанды (65,5%), Ақтөбе (37,4%), Батыс Қазақстан (4,1%) және Маңғыстау облыстарында (0,8%) төмендеді.

2006 жылғы қаңтарда республиканың 12 өңірінде салынған тұрғын үйлер көлемі өткен жылғы тиісті кезеңдегі деңгейден асып түсті. Аса белсенді тұрғын үй құрылысы Шығыс Қазақстан облысында (5,8 есе), Алматы қаласында және Ақмола облысында (2,5 есе) жүргізіліп жатыр. Жоғары өсу қарқыны Қызылорда, Оңтүстік Қазақстан, Батыс Қазақстан және Қарағанды облыстарында да байқалды, мұндағы олардың көлемі 2005 жылдың тиісті кезеңімен салыстырғанда, тиісінше, 89,3%-ға, 73,1%-ға, 60,8%-ға, 58,7%-ға өсті. Павлодар (37,5%), Алматы (35,8%) және Маңғыстау облыстарында (29,6%), тұрғын үйлерді іске қосу көлемінің өсуі байқалды.

Бөлшек сауда тауар айналымы. 2006 жылғы қаңтарда бөлшек сауда тауар айналымының көлемі 108,6 млрд. теңгені құрады және өткен жылғы тиісті кезеңмен салыстырғанда (салыстырмалы бағада) 12,8%-ға өсті.

2006 жылғы қаңтарда өңірлер бөлінісінде бөлшек сауда тауар айналымы көлемінің өңірлік бөліністегі өсімі өткен жылғы тиісті кезеңмен салыстырғанда (салыстырмалы бағада) Жамбыл (29,6%-ға), Атырау (27,4%-ға), Ақмола (22,2%-ға), Қызылорда облыстарында (11,6%-ға), Астана (26,2%-ға) және Алматы қалаларында (13,2%-ға) байқалды. Ең аз өсуі Маңғыстау облысында (3%-ға) байқалды. Батыс Қазақстан және Алматы облыстарында бөлшек сауда тауар айналымының төмендеуі байқалды, тиісінше, 0,6% және 4,5%.

Тұтыну бағасының индексі. 2006 жылғы қаңтарда тұтыну тауарлары мен қызметтерінің бағасы өткен аймен салыстырғанда республиканың барлық өңірлерінде өсті. Бағаның ең жоғары өсімі Маңғыстау облысында (1,6%), Жамбыл облысында (1,3%) және Алматы қаласында (1,4%) тіркелді.

2006 жылғы қаңтарда өткен аймен салыстырғанда азық-түлік тауарлары бағасының өсуі барлық өңірлерде байқалды. Ең жоғары баға Алматы қаласында (2,2%-ға), Қызылорда (2%-ға), Қарағанды (1,7%-ға) облыстарында тіркелді.

Азық-түлік емес тауарлар бойынша бағаның өсуі Жамбыл және Павлодар облыстарынан басқа (мұнда баға тиісінше 0,1% және 0,4%-ға төмендеген) басқа барлық өңірлерде байқалды. Азық-түлік емес тауарларға бағаның ең көп өсуі Қызылорда облысында (1,9%-ға).

Халыққа көрсетілетін ақылы қызметтердің бағалары Қызылорда облысында 4,5%-ға төмендеп, басқа өңірлерде бағалар мен тарифтердің өсуі байқалды. Ең жоғары өсім Маңғыстау (4,3%-ға) және Жамбыл (2,3%-ға) облыстарында байқалды.

Халықтың ақшалай табысы. 2005 жылғы қарашада Қазақстандағы халықтың жан басына шаққандағы орташа ақшалай табысы (бағалау бойынша) 19589 теңгені құрады. Атырау және Маңғыстау облыстары республиканың аса жоғары табысты өңірлері болып табылады, оларда табыс орташа республикалық деңгейден тиісінше 2,2 және 2,4 есе асқан. Астана және Алматы қалаларындағы халықтың орташа жан басына шаққандағы ақшалай табыстарының деңгейі орташа республикалық деңгейден тиісінше 2,2 және 2,1 есе асты. Халықтың жан басына шаққандағы ең төмен ақшалай табыс Оңтүстік Қазақстан, Жамбыл және Алматы облыстарының тұрғындарында байқалды (тиісінше: орташа республикалық деңгейден 46,8%, 49,5% және 62,2%).

Еңбек рыногы. Қазақстан Республикасы Еңбек және халықты әлеуметтік қорғау министрлігінің деректері бойынша 2005 жылғы қаңтардың соңына жұмыссыздар ретінде тіркелген азаматтар саны 103,6 мың адамды құрады. Ал олардың экономикалық тұрғыдан белсенді халық санындағы үлесі – 1,3%. Өңірлер бөлінісінде бұл көрсеткіш 9 облыста асып түскен. Жұмыссыздардың қомақты үлесі Павлодар облысына (2,5%-ға), ең аз үлесі Алматы облысына (0,7%) келеді, Астана және Алматы қалаларында бұл көрсеткіш 0,7% құрады.

13. КОНЪЮНКТУРАЛЫҚ ЗЕРТТЕУЛЕР

1. Өнеркәсіп кәсіпорындарының іскерлік белсенділігін зерттеу

2006 жылғы қаңтардың басында 740 ірі және орта өнеркәсіп кәсіпорындары зерттелген, соның ішінде 79 - кен өндіру өнеркәсібі (сұралғандардың жалпы санының 11%-ы), 534 (72%) - өңдеу өнеркәсібі және 127 (17%) - электр энергиясын, газ бен су өндіру және бөлу кәсіпорындары бар.

2006 жылғы қаңтарда сауалдамаға жауап берген кәсіпорындардың іскерлік белсенділігін сипаттайтын кәсіпкерліктің сенімділік индексі өткен аймен салыстырғанда 1 пайыздық пунктке өсті де маусымдық фактордың есебімен (+9)%-ды құрады.

Жақын арадағы 2-3 айдың көлемінде (2005ж.ақпан – сәуір) өнеркәсіп кәсіпорындарында іскерлік белсенділіктің өсуі күтілуде. Кәсіпкерліктің сенімділік индексі 2006 жылдың қаңтарымен салыстырғанда 5 пайыздық пунктке өсіп, (+14)%-ды құрайды.

Өнеркәсіп кәсіпорындарындағы кәсіпкерліктің сенімділік индексінің серпіні
(маусымдық факторлар шығарылған)

баланс, %

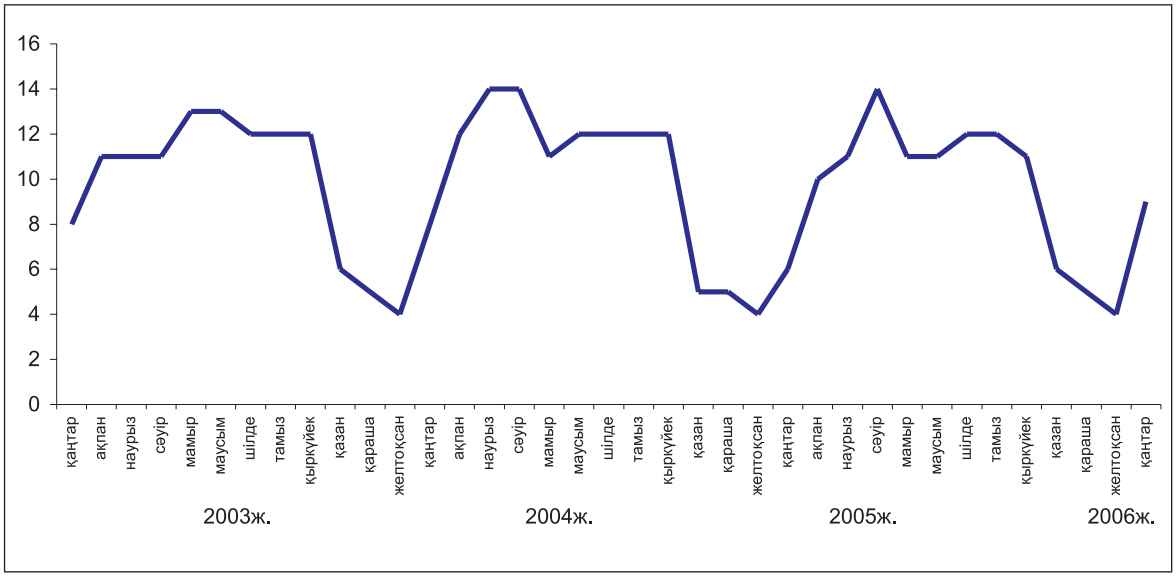

2006 жылғы қаңтарды 2005 жылдың желтоқсанымен салыстырғанда электр энергиясы, газ бен су өндіру және бөлу өндірісінің зерттелген кәсіпорындарындағы кәсіпкерліктің сенімділік индексі (+21)%-дан (+9)%-ға дейін кеміді.

Сол мезгілде кен өндіру өнеркәсібінің кәсіпорындарындағы кәсіпкерліктің сенімділік индексі өткен аймен салыстырғанда (+0)%-дан (+8)%-ға дейін өсті.

Осыған ұқсас жағдайлар өңдеу өнеркәсібінің кәсіпорындарында да қалыптасты, онда кәсіпкерліктің сенімділік индексі ағымдағы жылғы қаңтарда 3 пайыздық пунктке өсіп, (+9)%-ды құрады.

2. Сауда кәсіпорындарының іскерлік белсенділігін зерттеу

2006 жылғы қаңтардың соңында 1457 сауда кәсіпорындарынан сауалдама алынған болатын, соның ішінде 787 – бөлшек сауда (54% сауалдамаға жауап бергендердің жалпы санынан), 638 – көтерме сауда (44%) және 32 – сауда делдалдық кәсіпорындары (2%) бар.

2006 қаңтардағы сұралған сауда кәсіпорындарының үлесі, олардың басшыларымен “жақсы” және “қанағаттанарлық” деп сипатталған экономикалық жағдайы, өткен аймен салыстырғанда өзгерген жоқ, сәйтіп 95%-ды құрады.

Сауда кәсіпорындарының іскерлік белсенділігін сипаттайтын кәсіпкерліктің сенімділік индексі 2006 жылғы қаңтарда (+12)%-дан (+16)%-ға дейін өсті (маусымдық факторлар шығарылған).

2006 жылғы ақпан – сәуір аралығындағы кезеңді көптеген басшылардың бағалауы бойынша іскерлік белсенділіктің төмендеуі күтілуде, кәсіпкерліктің сенімділік индексі 2006 жылғы қаңтармен салыстырғанда 5 пайыздық пунктке кемиді де (+11)%-ды құрайды.

Сауда кәсіпорындарындағы кәсіпкерліктің сенімділік индексінің серпіні
(маусымдық факторлар шығарылған)

баланс, %

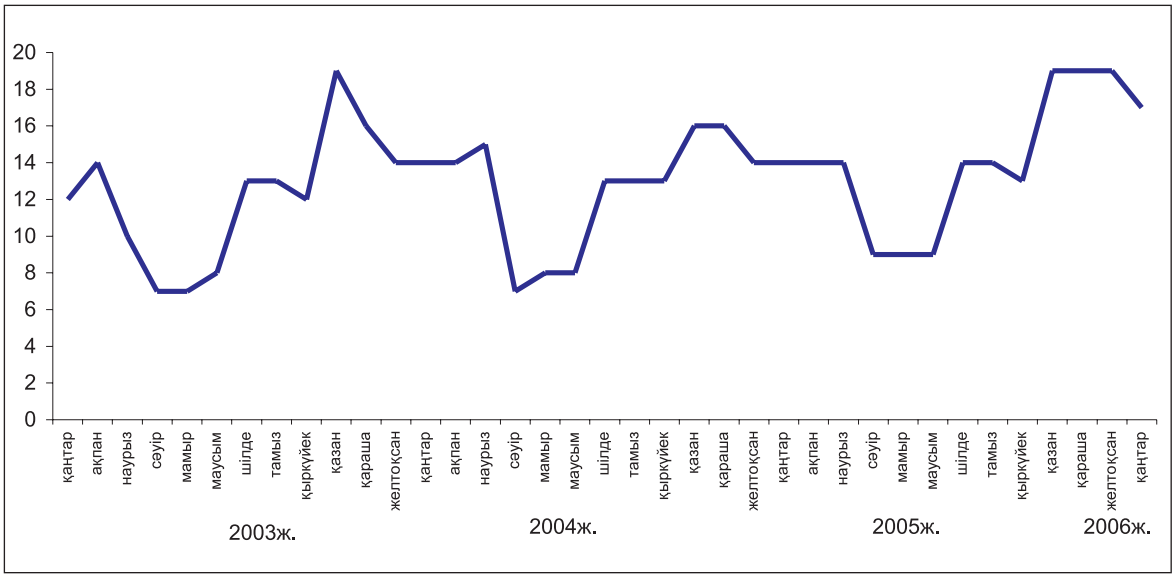

Көтерме сауда кәсіпорындарындағы кәсіпкерліктің сенімділік индексі (+14)%-дан (+17)%-ға дейін өссе, бөлшек сауда кәсіпорындарында ол (+11)%-дан (+16)%-ға дейін өсті, сол мезгілде 2006 жылғы қаңтарда сауда делдалдығы саласында ол (+8)%-дан (+4)%-ға дейін төмендеді.

3. Тұтынушыларды зерттеу

2005 жылғы қаңтардың басында өңірлік статистика басқармаларының қызметкерлері түрлі топтардағы (қала мен ауыл халқы, фирмалар мен банктердің, мемлекеттік мекемелер мен ұйымдардың қызметкерлері, үй шаруасындағы әйелдер мен зейнеткерлер және басқ.) тұтынушыларды – 1600 респондентті кезекті зерттеуден өткізген болатын. Зерттеудің негізгі мақсаты – ел экономикасындағы және жеке үй шаруашылығындағы өзгерістер туралы тұтынушылардың жеке пікірлерін анықтау. Сонымен бірге, сауалдама үй шаруашылықтарында ұзақ пайдаланатын тауарларға деген тұтынушылар сұранысының үрдісін қадағалауға мүмкіндік береді.

2006 жылғы қаңтарда **"Тұтынушылардың сезіну индексі"** 2 пайыздық пунктке азайды да **(+23)%-ды** құрады.

"Экономикалық ахуал индексі" 1 пайыздық пунктке азайды да **(+27)%**-ды құрады.

2006 жылғы қаңтарда **"Сатып алу тілегінің индексі"** өткен аймен салыстырғанда (**+22)%-дан** (**+20)%**-ға дейін азайды (Диаграмманы қара).

2006 жылғы қаңтарда респонденттердің 36%-дан көбі соңғы 12 ай ішінде еліміздегі экономикалық жағдайдың жақсарғанын айтса, сол мезгілде тұтынушылардың 14% жағдайдың нашарлағанын айтады.

Респонденттердің (38%)-ға жуығы алдағы 12 айда елдегі жалпы экономикалық жағдайдың жақсаратынын күтеді, ал 11% жағдайдың нашарлауы мүмкін деп есептейді.

Респонденттердің үштен бірі (35%) 2006 жылғы қаңтарда жеке үй шаруашылығындағы қаржы жағдайының жақсарғаны, тиісінше, өткен аймен салыстырғанда ұзақ пайдаланатын тауарларға сұраныстың өскені туралы хабарлады. Сонымен бірге, сұралғандардың жалпы санының 15% өз үй шаруашылығындағы қаржы-экономикалық жағдайдың нашарлағанын айтады.

Респонденттердің 12%-ның пікірі бойынша еліміздегі жұмыссыздық деңгейі алдымыздағы 12 айдың ішінде жақсарады десе, сол кездегі сұралғандардың 13%-ы оған қарама-қарсы пікірді ұстанады.

Алдымыздағы 12 айдың ішінде үй шаруашылығындағы ақшалай қорланым сомасының өсу мүмкіндігін сұралған тұтынушылардың 20% белгілесе, ал 19%-ы оның кемитінін белгіледі.

Тұтынушылар бағасы

баланс, %

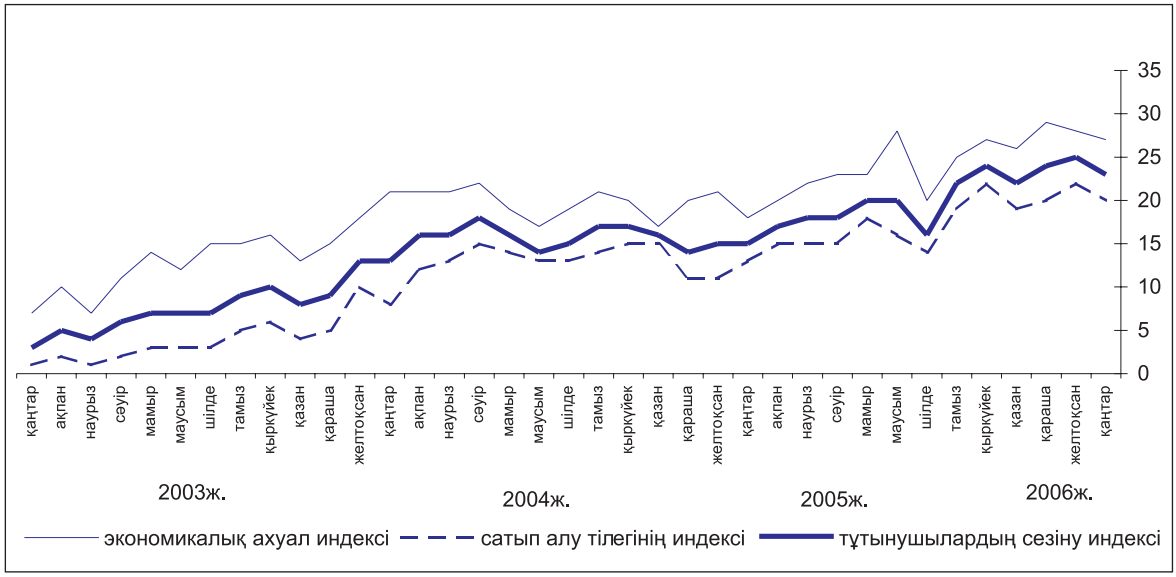

14. ӘЛЕМДІК ЭКОНОМИКАНЫҢ ДАМУ ҮРДІСІ

14.1 ДОСТАСТЫҚ ЕЛДЕРІНІҢ 2005 ЖЫЛҒЫ ҚАҢТАР-ЖЕЛТОҚСАНДАҒЫ ӘЛЕУМЕТТІК-ЭКОНОМИКАЛЫҚ ЖАҒДАЙЫ

(ТМД Статкомитетінің деректері бойынша)

2005 жылғы қаңтар-желтоқсанда Достастық елдерінің барлығында қолайлы экономикалық конъюнктура және экономикалық даму үрдісі сақталды. Достастық елдерінде орта есеппен, бағалау бойынша, жалпы ішкі өнім 2004 жылғы қаңтар-желтоқсанмен салыстырғанда 7% өсті (2004 жылғы қаңтар-желтоқсанда – 8%).

Негізгі макроэкономикалық көрсеткіштер Достастық елдері бойынша орта есеппен

(өсім; өткен жылғы тиісті кезеңге %-бен)

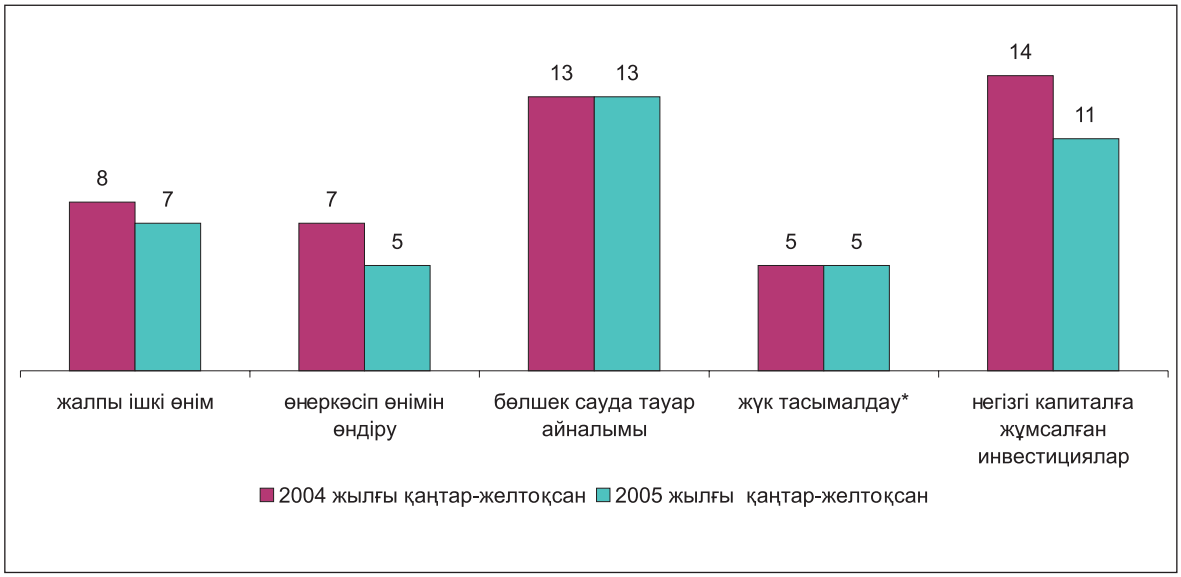

* *Құбырлар арқылы емес.*

2005 жылғы қаңтар-желтоқсанда **өнеркәсіп өндірісінің** өсуі өткен жылғы тиісті кезеңге қатысты Достастық елдері бойынша орта есеппен 5% құрады (2004 жылғы қаңтар-желтоқсанда – 8,5%). Әзірбайжан (33,5%), Түрікменстан (22%) мен Грузияның (16,4%) өнеркәсібі аса жоғары қарқынмен дамыды. Қазақстанда өнеркәсіп өндірісінің көлемі 4,6%-ға өсті. Қырғызстанда өнеркәсіп өнімін өндіру 12,1%-ға төмендеді.

Желтоқсанда қарашамен салыстырғанда өнеркәсіп өнімінің өсуі Достастық елдері бойынша орта есеппен 5% құрады (2004ж. қаңтар-желтоқсанда - 2%).

Достастық елдеріндегі өнеркәсіп өндірісі

(тұрақты бағада; өсім, өткен жылғы тиісті кезеңге %-бен)

Өнеркәсіп өнімін өндірушілер бағасының индексі 2005 жылғы қаңтар-желтоқсанда Достастық елдері бойынша орта есеппен 118% құрады (өткен жылғы тиісті кезеңде -123%). Желтоқсанда ағымдағы жылғы қарашамен салыстырғанда баға Достастық елдері бойынша орта есеппен 2%-ға өсті (өткен жылғы тиісті кезеңде - өзгеріссіз қалды).

Ауыл шаруашылығы. 2005 жылы 2004 жылдың қаңтар-желтоқсанымен салыстырғанда Достастық елдерінде ауыл шаруашылығы өнімдерінің көлемі шаруашылықтардың барлық санаттарында орта есеппен 3%-ға өсті.

Өсімдік шаруашылығы. 2005 жылы Достастық елдеріндегі дәнді және дәнді-бұршақты дақылдар шаруашылығының барлық санаттарында (жүгеріні қоса, өңдеуден кейінгі салмақта) 148 млн. тонна[1)] астық бастырылды, бұл 2004 жылғыдан 2% аз. Астықтың жалпы түсімі Грузия, Қазақстан, Тәжікстан және Түрікменстаннан басқа көптеген мемлекеттерде азайды.

70 миллион тоннадан астам[2)] немесе 2% аз картоп қазылды. Картоптың түсімі Арменияда, Беларусьте, Қырғызстанда және Украинада азайды.

30 миллион тоннадан астам[2)] немесе 4%-ға көп көкөніс жиналды. Көкөністердің жалпы түсімі Беларусьтен, Грузиядан және Қырғызстаннан басқа барлық елдерде өсті.

Күнбағыс (дәнге) өндірісінің көлемі 11 миллионнан астам тоннаны[2)] құрап, 39%-ға өсті. Осы дақылдың жалпы түсімі Грузиядан басқа осы дақылды өсірумен айналысатын барлық Достастық елдерінде өсті.

40 миллионға жуық тонна[1)] қант қызылшасы (фабрикалық) алынды, бұл 2004 жылғыдан 3% аз. Осы дақылды өсіретін барлық Достастық елдерінде түсім азайды, Молдова, Ресей және Түрікменстаннан басқа.

Жемістер мен жидектердің жалпы түсімі Достастық елдерінде 8 миллионға жуық тоннаны[2)] құрап, 3%-ға өсті: Әзірбайжанда - 51%, Арменияда – 2,8 есе, Беларусьте - 7%, Грузияда - 44%, Қазақстанда - 2%, Тәжікстанда - 1%, Түрікменстанда - 19%, Украинада - 3%, ал Қырғызстанда - 17%-ға, Молдовада - 11%-ға және Ресейде - 6%-ға азайды.

Мал шаруашылығы. 2005 жылы көптеген Достастық елдерінде мал шаруашылығы өнімдерінің негізгі түрлерін өндірудің өсуі байқалды. Сонымен қатар, Достастық елдері бойынша шаруашылықтың барлық санаттарында орта есеппен союға арналған мал мен құс (тірілей салмағында) және сүт өндіру 2004 жылғы деңгейде болды; жұмыртқа - 5%-ға көп алынды.

Инвестициялар және құрылыс. Негізгі капиталға жұмсалған инвестициялар көлемі Достастық елдері бойынша орта есеппен 2005 жылғы қаңтар-желтоқсанда өткен жылғы тиісті кезеңмен салыстырғанда, бағалау бойынша, 11%-ға өсті (2004 жылғы қаңтар-желтоқсанда - 14%).

Соңғы жалдары көптеген Достастық елдерінде негізгі капиталға жұмсалған инвестициялардың өсуі көптеген макроэкономикалық көрсеткіштердің өсу қарқынынан асып түсті. Бес жыл ішінде негізгі капиталға жұмсалған инвестициялардың көлемі ТМД елдері бойынша орта есеппен 1,8 есе өсті. Олардың ең көп өсуі Әзірбайжанда (5,9 есе), Арменияда (3,3 есе) және Қазақстанда (2,8 есе) байқалды.

[1)] *Өзбекстанды қоспағанда.*

[2)] *Түрікменстанна мен Өзбекстанды қоспағанда.*

Қаржыландырудың барлық көздері есебінен Достастық елдері бойынша орта есеппен өткен жылғы қаңтар-желтоқсандағыға қарағанда 11%-ға көп тұрғын үй пайдалануға берілді (2004 жылғы қаңтар-желтоқсанда - 13%). Барлық Достастық елдерінде салынған тұрғын үйлердің көлемі 2004 жылғы деңгейден асып түсті.

Көлік. 2005 жылғы қаңтар-желтоқсанда көлік кәсіпорындары тасымалдаған жүк көлемі (құбырлар арқылы емес) өткен жылғы тиісті кезеңмен салыстырғанда 5%-ға (2004 жылғы қаңтар-желтоқсанда - 6%), жүк айналымы - 3%-ға (7%) өсті.

Көлік кәсіпорындарында жолаушылар айналымы (қалалық электрлік пен жеңіл таксомоторлықтан басқа) өткен жылғы тиісті кезеңмен салыстырғанда Достастық елдері бойынша орта есеппен 1%-ға өсті (2004 жылғы қаңтар-желтоқсанда - 6%), 9% аз (2% көп) жолаушы тасымалданған.

Тұтыну рыногы. 2005 жылғы қаңтар-желтоқсанда өткен жылдың тиісті кезеңімен салыстырғанда бөлшек сауда тауар айналымының нақты көлемі (тұрақты бағада) Достастық елдерінде орта есеппен 13%-ға өсті.

Тұтыну рыногындағы баға. 2005 жылғы қаңтар-желтоқсанда, өткен жылдардағыдай, тұтыну рыногындағы тауарлар мен қызметтердің бағасы барлық Достастық елдерінде дерлік өсуде.

Достастық елдеріндегі тұтыну бағасының деңгейі

(өсім; 2005 жылғы желтоқсан 2004 жылғы желтоқсанға, %-бен)

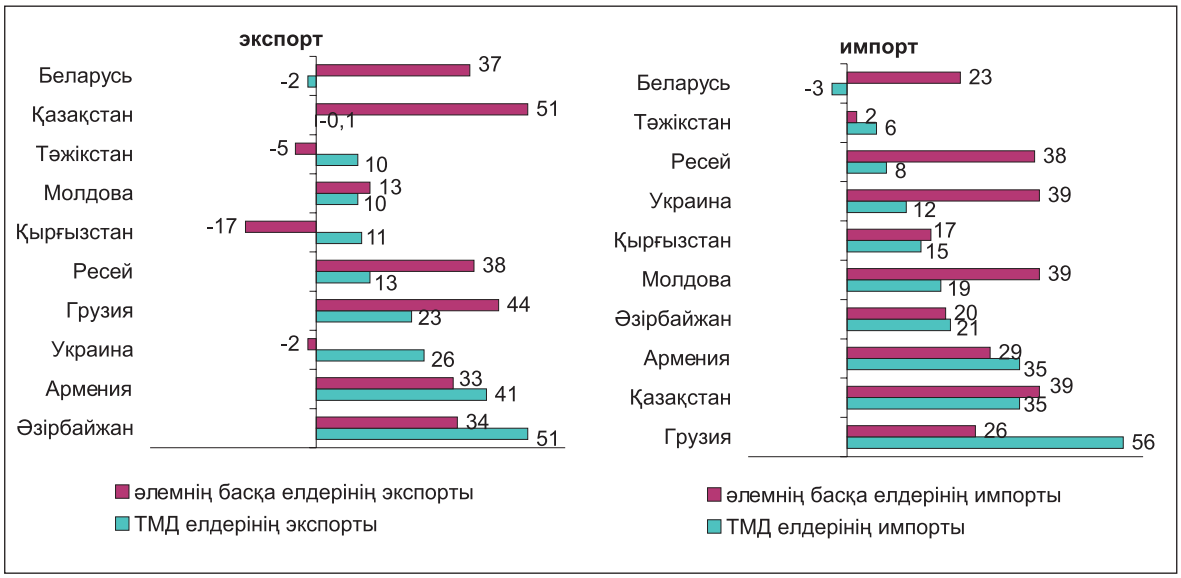

2005 жылғы желтоқсанда 2004 жылғы желтоқсанмен салыстырғанда тұтыну бағаларының ең жоғары өсу қарқыны Молдова (11,1%) мен Украинада (9,5%), төмендеуі – Армения да (0,6%) байқалды. Қазақстанда тұтыну бағаларының өсімі 7,4% құрады.

Азық-түлік тауарлары бағасының ең жоғары өсімі 2005 жылғы желтоқсанда 2004 жылғы желтоқсанмен салыстырғанда Украинада (10,7%), Ресейде (9,6%), төмендеуі - Армения да (1,2%) байқалды. Қазақстанда азық-түлік тауарлары бағасының өсімі 8,1% құрады.

2005 жылғы желтоқсанда 2004 жылғы желтоқсанмен салыстырғанда азық-түлік емес тауарлар бағасының ең жоғары өсімі Молдовада (14,9%), Украинада (13,3%) байқалды. Қазақстанда азық-түлік емес тауарлар бағасының өсімі 5,9% құрады.

Ағымдағы жылғы қарашада ақылы қызметтердің ең жоғары өсімі 2004 жылғы желтоқсанмен салыстырғанда Ресейде (21,0%), Украинада (15,8%) және Беларусьте (11,5%) тіркелді. Қазақстанда ақылы қызметтер бағасы 8% өсті.

Қаржы. 2005 жылғы қаңтар-желтоқсанда Достастық елдерінің валюталық рыноктарындағы жағдай тұрақты болды. АҚШ доллары мен еуро бағамының ұлттық валюталарға қатысты серпіні ішкі валюталық рыноктарда осы валюта бағамдарының әлемдік валюталық рыноктағы өзгерісін көрсетеді.

Бір жыл ішінде АҚШ доллары мен ұлттық валюталардың ара қатынасының шамалы ауытқуы байқалды (Өзбекстаннан басқа, онда АҚШ доллары бағамының ай сайынғы өсуі орта есеппен 7-8 сомды құрады). 2005 жылғы желтоқсанның соңына 2004 жылғы тиісті күнмен салыстырғанда ұлттық валюталарға қатысты АҚШ долларының бағамы Әзірбайжанда - 6,3%, Армения да – 7,3%, Беларусь және Қырғызстанда – 0,8%, Грузияда – 1,8%, Украинада – 4,8% төмендеді; Қазақстанда ол осы кезең ішінде 2,9%, Молдовада - 3,0%, Ресейде – 3,7%, Тәжікстанда– 5,4%, Өзбекстанда – 11,5% өсті. Түрікменстанда АҚШ долларының бағамы өзгеріссіз қалды.

2005 жылдың мамыр-маусымында Достастық елдерінің барлығында біртұтас еуропа валютасының ұлттық валюталарға қатысты бағамы төмендей бастады, еуроға қатысты ұлттық валюталардың

нығаюының осы үрдісі жыл аяғына дейін сақталды. Нәтижесінде 2005 жылғы желтоқсанның аяғында 2004 жылғы тиісті күнмен салыстырғанда еуроның ұлттық валюталарға қатысты бағамы төмендеді: Әзірбайжанда – 10,5%, Арменияда – 19,5%, Беларусьте – 13,8%, Грузияда – 14,5%, Қазақстанда – 10,5%, Қырғызстанда – 13,2%, Молдовада – 10,4%, Ресейде – 9,6%, Тәжікстанда – 6,7%, Түрікменстанда – 12,3%, Өзбекстанда – 2,5%, Украинада – 17,3%.

Сыртқы сауда. Достастық елдерінің тауарларды шетелдерге шығарудың жалпы көлемі (ағымдағы бағада) 2005 жылғы қаңтар-қарашада 2004 жылғы тиісті кезеңдегіден Достастық елдері бойынша орта есеппен 29% өсті (негізінен орташа бағаның өсуі есебінен), тауарларды шетелдерден әкелу – 26% өсті (көп дәрежеде нақты көлемнің өсуі есебінен). Қолда бар деректерге қарап, 2005 жылы 2004 жылмен салыстырғанда сыртқы сауда айналымының, экспорт мен импорттың өсуі қаңтар-қарашадағы деңгейде қалуы мүмкін екенін болжауға болады.

2005 жылғы қаңтар-қарашадағы Достастық елдерінің сыртқы саудасы

(өсім, өткен жылғы тиісті кезеңге %-бен)

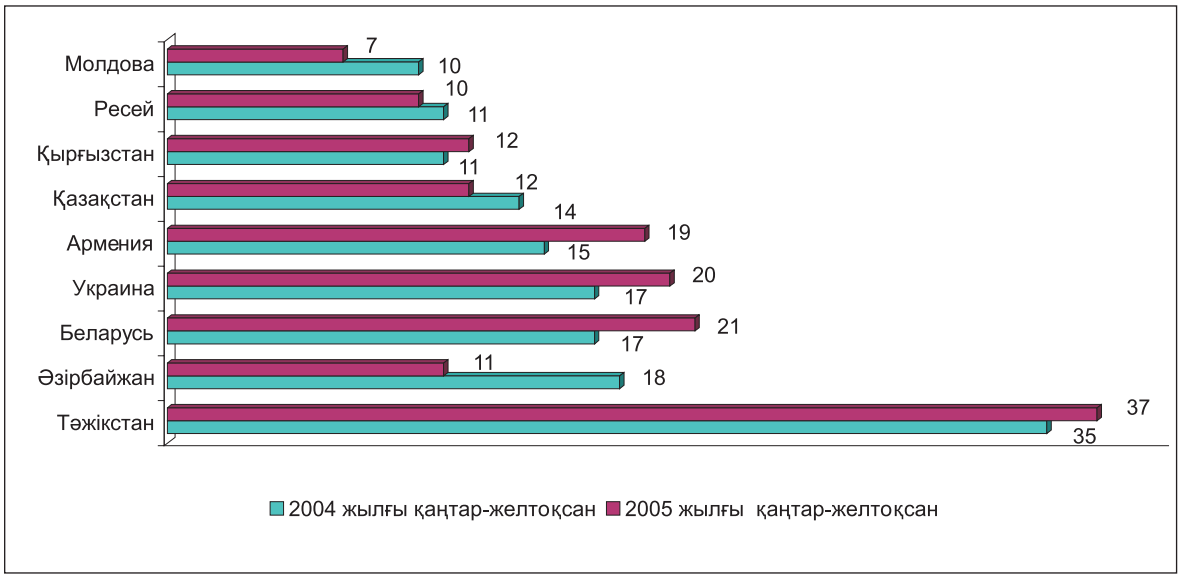

2005 жылғы қаңтар-қарашада Достастық елдерінің өзара саудасының үлесіне Достастық елдерінің тауарларымен сауда операцияларының жалпы көлемінен 23% тиесілі, соның ішінде экспорт – 17%, импорт – 34%. 2004 жылдың қаңтар-қарашасымен салыстырғанда бұл үлес 3,4%-ға, соның ішінде экспорт – 2,6%-ға, импорт – 4,6%-ға төмендеді.

Бұрынғысынша, Достастық елдері арасындағы тауарлардың сыртқы сауда операцияларының құндық көлемі әлемнің басқа елдерімен сауда көлемінен қалып қалды, бұл жағдай 2005 жылы артты. Сонымен, егер 2004 жылғы қаңтар-қарашада ТМД елдерімен экспорттық-импорттық операциялардың құндық көлемі Достастық елдері бойынша орта есеппен әлемнің басқа елдеріндегі көлемнен 2,8 есе аз болса, 2005 жылғы қаңтар-қарашада – 3,3 есе болды.

Жалақы. 2005 жылдың қаңтар-желтоқсанында бөлінген орташа айлық атаулы жалақы Әзірбайжанда 590 мың манатты (деноминацияны қоса есептегенде – 118 манат), Арменияда – 52,1 мың драмды құрады. Беларусьте – 469,4 мың беларусь рублін, Қазақстанда – 34,1 мың теңгені, Қырғызстанда – 2572 сомды, Молдовада – 1320 лейді, Ресейде – 85330 рубльді, Тәжікстанда – 90 сомониді, Украинада – 806 гривенді құрады.

2005 жылғы қаңтар-желтоқсанда өткен жылдың тиісті кезеңімен салыстырғанда бөлінген орташа айлық атаулы жалақы Әзірбайжанда - 22%, Армения мен Молдовада – 19,5%, Беларусьте - 34%, Қазақстанда – 20,5%, Қырғызстанда - 17%, Ресейде - 24%, Тәжікстанда – 49%, Украинада - 37% өсті.

Достастық елдерінің ұлттық (орталық) банктері белгілеген валюталардың ресми бағамына қарағанда, 2005 жылы, бағалау бойынша, орташа атаулы жалақы Әзірбайжанда АҚШ-тың 138 долларына, 2004 жылғы желтоқсанда – 108 долларға, Арменияда – тиісінше, 145 және 109, Беларусьте – 261 және 200, Қазақстанда – 336 және 274, Қырғызстанда – 87 және 73, Молдовада – 136 және 120, Ресейде – 384 және 314, Тәжікстанда – 34 және 26,8, Украинада – 202 және 133 АҚШ долларына сәйкес болды.

Достастық елдеріндегі нақты жалақы деңгейі

(өсім, өткен жылғы тиісті кезеңге %-бен)

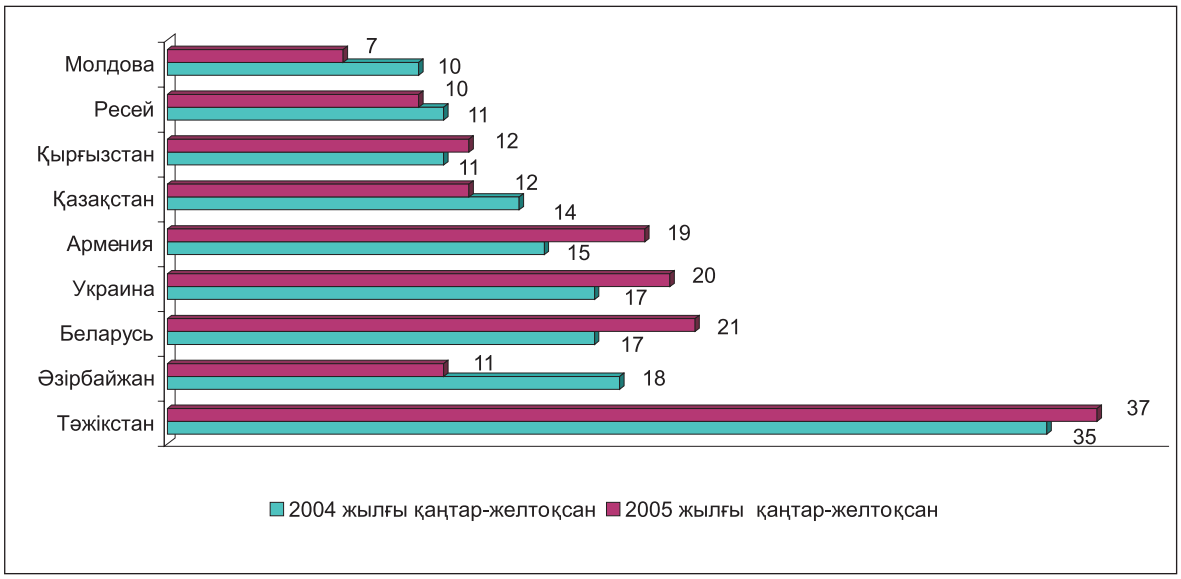

2005 жылғы қаңтар-желтоқсанда нақты жалақының ең жоғары өсімі өткен жылғы тиісті кезеңмен салыстырғанда Тәжікстанда (37%), Беларусьте (21%) мен Украинада (20%) байқалды.

Еңбек рыногы. Достастық елдеріндегі экономикалық тұрғыдан белсенді халық саны (Түрікменстанды қоспағанда) 2005 жылы орта есеппен, бағалау бойынша, 130 млн. адамды құрады, соның ішінде жұмыспен қамтылғандар саны – 120 млн. адам, жұмыссыздар (Халықаралық еңбек ұйымының әдіснамасы бойынша анықталғаны) – 10 млн. адам немесе экономикалық тұрғыдан белсенді халық санының 7,5%-ы.

Халықаралық еңбек ұйымының әдіснамасы бойынша анықталатын жұмыссыздардың жалпы саны, яғни, өз бетінше жұмыс іздеушілер санын қоса (жұмыспен қамту қызметіне хабарласпаған), 2005 жылы жүргізілген, халықты соңғы іріктеп зерттеу деректері бойынша Қазақстанда 0,6 млн. адамды (экономикалық тұрғыдан белсенді халық санының 8,1%-ы), Молдовада – 0,1 млн. адамды (6,6%), Ресейде – 5,5 млн. адамды (7,3%), Украинада - 1,6 млн. адамды (7,0%), Қырғызстан мен Тәжікстанда (2004 жылы жүргізілген зерттеу деректері бойынша) – тиісінше, 0,2 млн. адамды (9,0%) және 0,2 млн. адамды (7,4%) құрады.

Жұмыспен қамту қызметінде ресми тіркелген жұмыссыздар саны көптеген елдерде жұмыссыздардың жалпы санынан 3-4 есе төмен, бұл негізінен жұмыспен қамтылмаған адамдардың жұмыссыз ретінде ресми статус алуға жеткілікті түрде қызығушылық танытпауынан (жәрдемақы мөлшерінің аздығы, оларды кешіктіріп төлеу, жұмыспен қамтылмаған азаматтар ретінде тіркелудің және есептен шығудың қиындығы).

Достастық елдерінде тіркелген жұмыссыздық деңгейі

(экономикалық тұрғыдан белсенді халыққа % -бен желтоқсанның соңына)

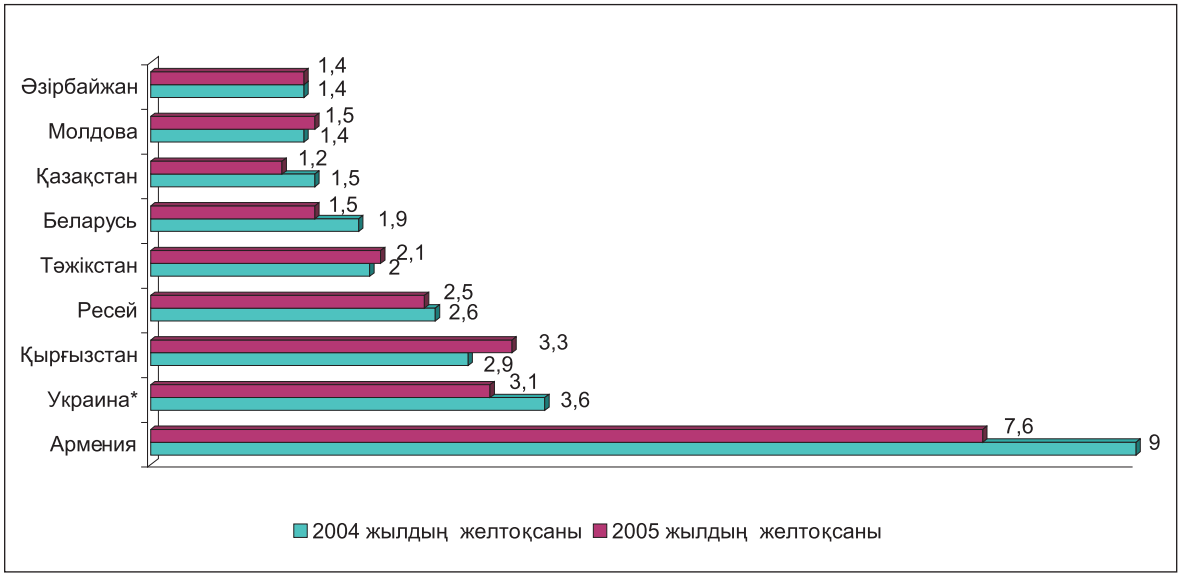

Жұмысқа қабілетті жастағы жұмысқа қабілетті халыққа %-бен

Әзірбайжанда бір жыл ішінде осы кезең ішінде жұмыспен қамту қызметіне хабарласқан жұмыспен қамтылмаған азаматтардың жалпы санынан (өткен жылдары жұмыс іздеп, жұмыспен қамту қызметіне хабарласқан адамдар санынан жұмысқа орналастырылғандарын қоса) 69,1% жұмысқа орналастырылды, Арменияда – 46,6%, Беларусьте – 69,9%, Грузияда – 19,8%, Қазақстанда – 72,9%, Қырғызстанда – 49,1%, Молдовада – 41,1%, Ресейде (жұмысқа орналастырылған жұмыссыздар) – 31,6%, Тәжікстанда (қаңтар-қарашада) – 24,1%, Украинада – 55,6%.

14.2 ЕО ЖӘНЕ ЕУРО-АЙМАҚ ЕЛДЕРІНІҢ ӘЛЕУМЕТТІК-ЭКОНОМИКАЛЫҚ ДАМУЫНЫҢ НЕГІЗГІ КӨРСЕТКІШТЕРІ

Өнеркәсіп өндірісі. Еуростаттың алдын ала деректері бойынша 2005 жылдың қарашасында маусымдық ауытқуларға бейімделген өнеркәсіп өндірісінің көлемі 2004 жылдың қарашасымен салыстырғанда Еуро-аймақ пен ЕО-25-те - тиісінше, 2,6% және 2,1%-ға өсті. Өндіріс көлемінің ең көп өсуі Еуро-аймақ пен ЕО-25-тің күрделі және аралық тауарлар секторында (тиісінше, 3,5% және 3,0%) байқалды. Өнеркәсіп өндірісі көлемінің төмендеуі ЕО-25-тің энергетикалық тауарлар секторында ғана байқалды - 0,2%.

Секторлар бойынша өнеркәсіп өнімдері көлемінің өзгеру серпіні

өткен жылдың тиісті айымен салыстырғанда, %

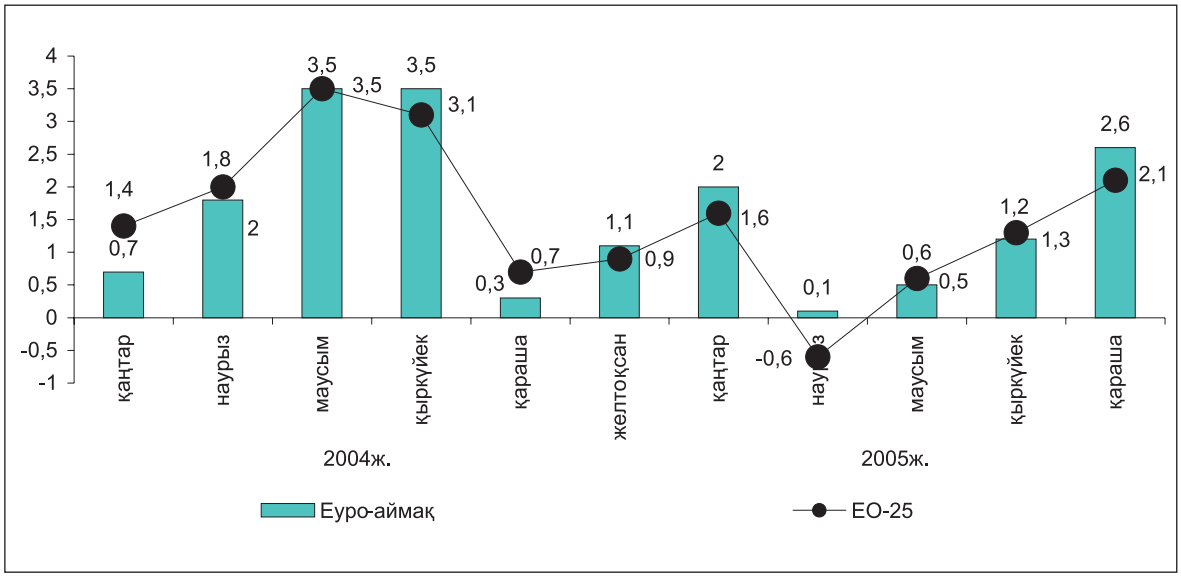

2005 жылдың қарашасында өткен жылдың қарашасымен салыстырғанда есеп берген еуропа елдері арасында өндіріс көлемінің ең көп өсуі Литвада - 14,8%, Ирландияда - 14,7%, Эстонияда - 10,5%, Польшада - 8,5%. Өндіріс көлемінің төмендеуі Финляндияда - 3,4%, Ұлыбританияда - 2,5% және Бельгияда- 1,2% тіркелді.

2005 жылдың қарашасында 2005 жылдың қазанымен салыстырғанда есеп берген еуропа елдері арасында өнеркәсіп өндірісінің көлемі Еуро-аймақ пен ЕО-25-тің 16 елінде өсіп, 6 елінде төмендеді. Ең көп өсім Ирландияда - 10,6%, Литвада - 9,5%, Нидерландыда - 5,0%, Португалияда - 3,5% байқалды. Өнеркәсіп өндірісі көлемінің ең көп төмендеуі Финляндияда- 0,7%, Венгрияда - 0,7%, Люксембургте - 0,6% тіркелді.

Бөлшек сауда. Еуростаттың алдын ала деректері бойынша бөлшек сауда тауар айналымының көлемі 2005 жылдың қарашасында 2004 жылдың тиісті айымен салыстырғанда ЕО-25-те - 1,6%-ға, Еуро-аймақта 0,6%-ға өсті. Бөлшек сауда көлемінің өсуі Еуро-аймақ пен ЕО-25-тің барлық тауар топтары бойынша байқалды. Ең көп өсуі ЕО-25-тің азық-түлік, азық-түлік емес және шаруашылық тауарлары саудасында - тиісінше, 1,3%, 1,7% және 1,5% тіркелді. Көлемнің ең көп өсуі Еуро-аймақтың шаруашылық тауарлары саудасында - 0,9% байқалды.

Бөлшек сауда көлемінің өзгеру серпіні

өткен жылдың тиісті айымен салыстырғандағы өзгерісі %-бен

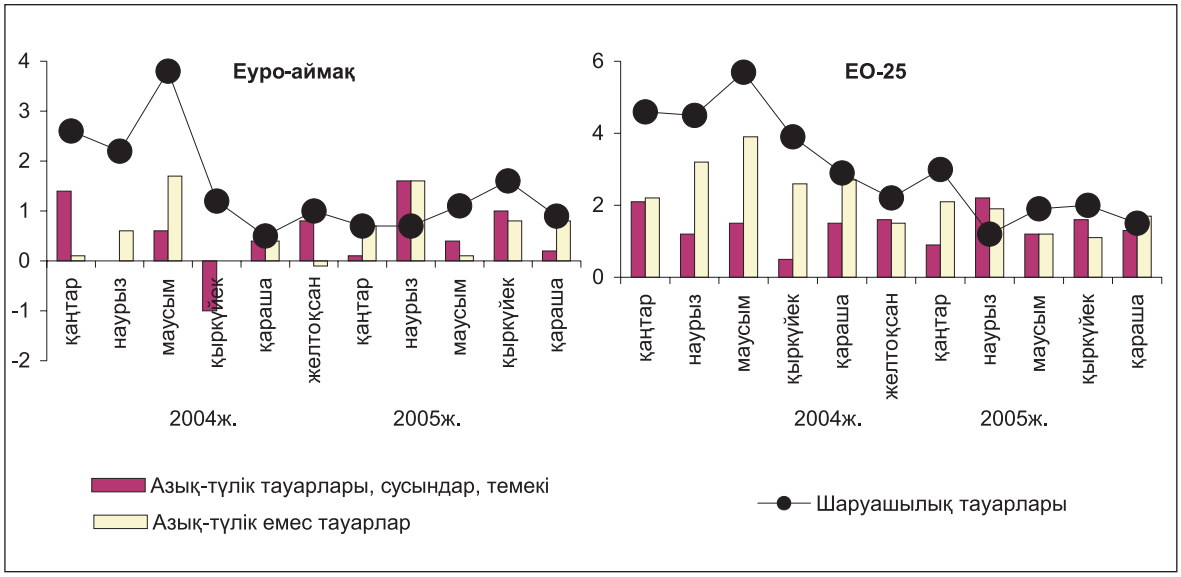

2005 жылдың қарашасында 2004 жылдың тиісті айымен салыстырғанда бөлшек сауда көлемінің ең көп өсуі Латвияда - 20,6%, Литвада - 17,5%, Эстонияда - 14,2% және Словакияда - 10,2% тіркелді. Бөлшек сауда көлемінің төмендеуі тек Люксембургте - 2,9%, Бельгияда - 0,6% және Германияда - 0,2% байқалды.

2005 жылдың қарашасында өткен аймен салыстырғанда есеп берген Еуро-аймақ және ЕО-25 елдері арасында бөлшек сауда көлемінің төмендеуі Люксембургте - 1,5%, Германияда - 1,1% және Португалияда - 1,0% байқалды. Бөлшек сауда көлемінің ең көп өсуі Словенияда - 2,5%, Швецияда - 2,0%, Польшада - 1,9%, тіркелді.

Сыртқы сауда. Еуростаттың алдын ала деректері бойынша сауда балансының дефициті басқа елдермен бірге Еуро-аймақта 2005 жылдың қарашасында 2,3 млрд. еуроны құрады, ал 2004 жылдың қарашасында профицит 2,6 млрд. еуроны құрады. 2005 жылғы қазандағы сыртқы сауда балансы туралы деректер нақтыланып, профицит - 0,6 млрд. еуроны құрады (2004 жылғы қазанда - 4,9 млрд. еуро болған).

Бағалау бойынша, 2005 жылдың қарашасында ЕО-25-тің сыртқы сауда балансының дефициті 14,3 млрд. еуро болды, 2004 жылғы қарашада ол 8,5 млрд. еуроны құраған. 2005 жылғы қазандағы сыртқы сауда балансы туралы нақтыланған деректер бойынша сауда балансының дефициті 11,1 млрд. еуроны құрады, ал 2004 жылдың тиісті кезеңінде- 7,1 млрд. еуро болды.

2005 жылғы қаңтар-қазанда өткен жылдың тиісті кезеңімен салыстырғанда негізгі серіктестермен сауда көлемі ЕО-25-те өсті. Импорт көлемінің ең көп өсуі Ресейден (33%), Қытайдан (23%), Норвегиядан (19%) және Үндістаннан (17%) әкелінген импортқа тіркелсе, ал экспорт көлемінің ең көп өсуі - Үндістанда (25%), Ресейде (23%), Оңтүстік Кореяда (12%) және Норвегияда (11%) тіркелді.

2005 жылғы қаңтар-қазанда ЕО-25 елдері арасында сауда балансы профицитінің ең көп көлемі Германияда (135,9 млрд. еуро), Нидерландыда (29,1 млрд. еуро), Ирландияда (28,3% млрд. еуро), Швецияда (13,8 млрд. еуро), ал сауда балансы дефицитінің ең көп көлемі Ұлыбританияда (80,7 млрд. еуро), Испанияда (59,9 млрд. еуро), Грецияда (24,5%) және Францияда (24,2 млрд. еуродан) тіркелді.

Баға

Инфляция. Еуростаттың алдын ала деректері бойынша Еуро-аймақ пен ЕО-25-тегі инфляцияның жылдық өсімі 2005 жылдың қарашасымен салыстырғанда 2005 жылғы желтоқсанда 0,3%-ға өсті. Өткен жылдың тиісті кезеңімен салыстырғанда бағаның өсуі Еуро-аймақта - 2,2%, ЕО-25-те - 2,1% құрады.

Еуро-аймақтағы тауарлар мен қызметтерге баға деңгейінің өзгеру серпіні

өткен жылдың тиісті кезеңіне %-бен

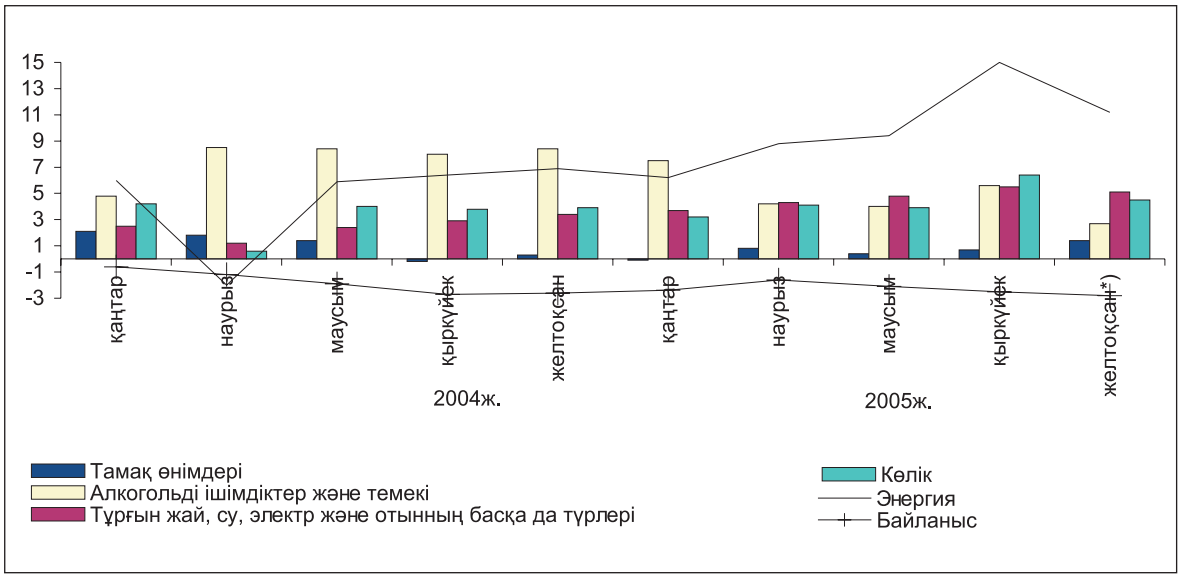

*) *Алдын ала деректер.*

Қолда бар деректер бойынша ЕЕА-дағы (Еуропалық экономикалық кеңістік елдері) инфляцияның жылдық өсімі 2005 жылғы желтоқсанда 2004 жылғы желтоқсанмен салыстырғанда өсіп, 2,1% құрады.

2005 жылдың желтоқсанында өткен жылдың тиісті айымен салыстырғанда баға деңгейінің өсімі есеп берген барлық еуропа елдерінде байқалды. Баға деңгейінің ең көп өсімі Латвияда (7,1%), Словакияда (3,9%), Эстонияда (3,6%), Мальтада (3,4%) және Венгрияда (3,3%) тіркелді.

Өнеркәсіп өнімін өндірушілер бағасы. Еуростаттың алдын ала деректері бойынша өнеркәсіп өнімін өндірушілер бағасы 2005 жылдың желтоқсанында 2004 жылғы тиісті аймен салыстырғанда Еуро-аймақ пен ЕО-25-те - тиісінше 4,6%-ға және 6,2%-ға өсті.

Бағаның өсімі өнеркәсіптің барлық секторларында тіркелді. Бағаның ең көп өсуі 2005 жылдың желтоқсанында өткен жылдың тиісті айымен салыстырғанда ЕО-25 пен Еуро-аймақтың энергетикалық тауарлар секторында - тиісінше, 23,3% және 116,9%, аралық тауарлар секторында - тиісінше 2,1% және 1,9%, тіркелді.

Секторлар бойынша өнеркәсіп өнімін өндірушілер бағасының өзгеру серпіні

өткен жылдың тиісті айымен салыстырғанда %

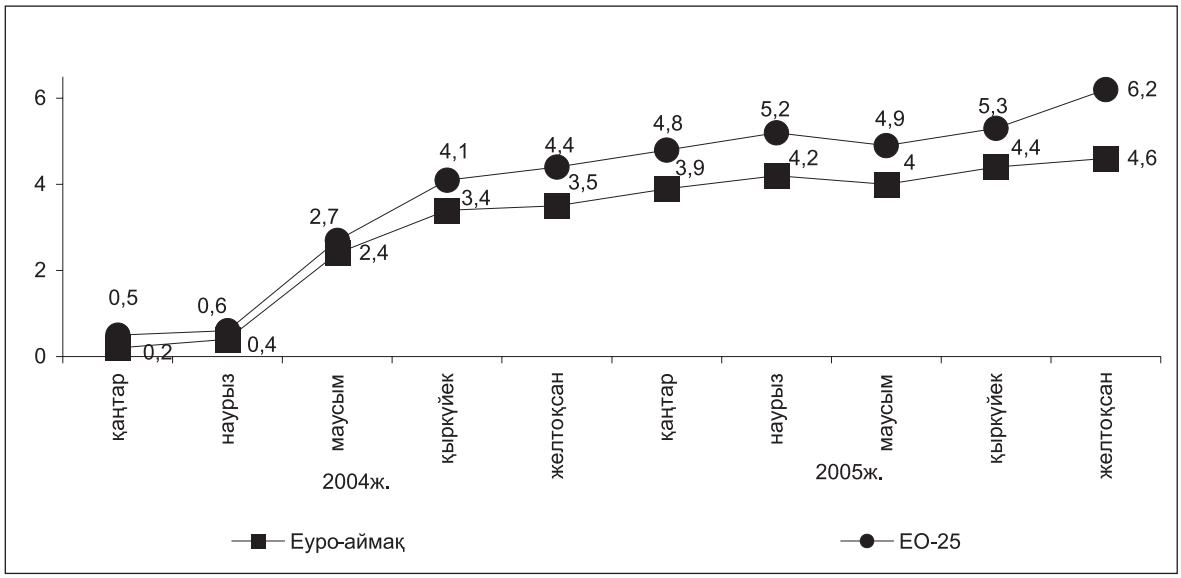

2005 жылдың желтоқсанында 2004 жылдың тиісті кезеңімен салыстырғанда ЕО-25-тің есеп берген көптеген елдерінде барлық елдердегі өнеркәсіп өнімін өндірушілер бағасының өсуі тіркелді, Чехиядан басқа, мұнда оның төмендеуі 0,4% байқалды. Өнеркәсіп өнімін өндірушілер бағасы деңгейінің ең көп өсімі Ұлыбританияда - 14,8%, Данияда - 10,6%, Нидерландыда - 10,0% және Грециядa - 9,1% тіркелді.

2005 жылдың желтоқсанында өткен аймен салыстырғанда өнеркәсіп өнімін өндірушілер бағасының ең көп өсуі Ұлыбритания және Бельгияда 0,8%, Греция және Нидерландыда - 0,7% тіркелді. Бағаның ең көп төмендеуі Данияда - 1,5% және Люксембургте- 1,1% байқалды. Осы кезде Испания, Ирландия, Венгрия және Финляндиядағы баға өзгеріссіз қалды.

Жұмыссыздық деңгейі. Еуростат деректері бойынша жұмыссыздықтың жалпы деңгейі 2005 жылдың желтоқсанында 2004 жылғы желтоқсанмен салыстырғанда ЕО-25-те 9,0%-дан 8,5%-ға дейін, Еуро-аймақта 8,8%-дан 8,4%-ға дейін төмендеді.

2005 жылдың желтоқсанында жұмыссыздықтың ең төмен деңгейі Ирландияда - 4,3%, Данияда - 4,4% және Нидерландыда - 4,7% тіркелді. ЕО-25 елдері арасында жұмыссыздықтың ең жоғары деңгейі Польшада (17,2%), Словакияда (16,1%) байқалды.

Соңғы он екі ай ішінде (2004 жылдың желтоқсанынан бергі) жұмыссыздық деңгейінің өсуі Люксембургте (5,0%-дан 5,6%-ға дейін), Венгрияда (6,6%-дан 7,3%-ға дейін), Португалияда (7,1%-дан 7,5%-ға дейін), ал ең көп төмендеуі - Латвияда (10,0%-дан 8,3%-ға дейін), Литвада (10,2%-дан 6,8%-ға дейін), Словакияда (17,4%-дан 16,1%-ға дейін), Испанияда (10,3%-дан 8,5%-ға дейін), Эстонияда (8,7%-дан 6,7%-ға дейін) және Польшада (18,3%-дан 17,2%-ға дейін) байқалды. 2005 жылдың желтоқсанында 2004 жылғы желтоқсанмен салыстырғанда еркектер арасындағы жұмыссыздық деңгейі ЕО-25-те 8,1%-дан 7,6%-ға дейін, Еуро-аймақта - 7,6%-дан 7,2%-ға дейін төмендеді. Әйелдер арасындағы жұмыссыздық деңгейі Еуро-аймақта 10,3%-дан 9,9%-ға дейін, ЕО-25-те 10,1%-дан 9,7%-ға дейін төмендеді.

25 жасқа дейінгі жұмыссыздар деңгейі ЕО-25 аумағында Нидерландыдағы 8,1% бен Польшадағы 35,5% арасында ауытқып тұр. 2005 жылдың желтоқсанында жастар арасындағы жұмыссыздық өткен жылдың тиісті кезеңімен салыстырғанда Еуро-аймақта 18,2%-дан 17,6%-ға дейін, ЕО-25-те - 18,8%-дан 18,4%-ға дейін төмендеді.

Еростаттың алдын ала деректері бойынша 2005 жылдың желтоқсанында Еуро-аймақта 12,2 млн., ЕО-25-те - 18,6 млн. еркектер мен әйелдер жұмыссыз болды. Бұл деректер ХЕО (Халықаралық Еңбек Ұйымы) критерийлерін ескере отырып түзетілген.

14.3 2006 ЖЫЛДЫҢ ҚАҢТАРЫНДА ЖЕКЕЛЕГЕН ТАУАРЛАРДЫҢ ӘЛЕМДІК РЫНОГЫНЫҢ КОНЪЮНКТУРАСЫ

Энергетикалық тауарлар. World Bank деректері бойынша 2006 жылдың қаңтарында 2005 жылдың желтоқсанымен салыстырғанда негізгі энергетикалық тауарларға бағаның өсу үрдісі байқалды, 32,5%-ға төмендеген АҚШ-тан әкелінген табиғи газ бағасынан басқа. Еуропадан әкелінген табиғи газдың бағасы 6,3%-ға өсті.

2006 жылдың қаңтарында өткен аймен салыстырғанда бағаның өсуі мұнай маркаларының келесі түрлеріне тіркелді: Brent маркалы мұнай бағасы - 12%, WTI (Техас Батыс штаты) маркалы мұнай бағасы - 10,2%, Dubai маркалы мұнай бағасы - 9,7%. Шикі мұнайдың бағасы - орташа споты 10,7%-ға өсті.

Мұнайдың әлемдік бағасының серпіні

(доллар/баррель)

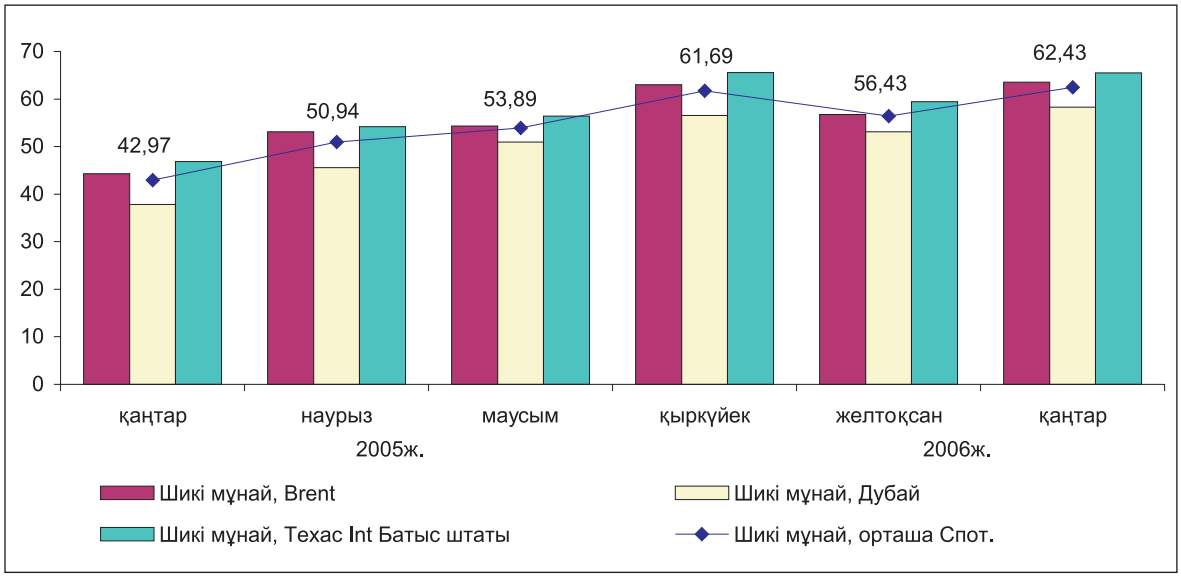

Металдар. 2006 жылдың қаңтарында 2005 жылдың желтоқсанымен салыстырғанда металдардың әлемдік рыногында бағаның өсуі байқалды. Бағаның ең көп өсуі мырышқа (14,7%), қорғасынға (11,7%), никельге (8,3%), алюминийге (5,8%) және мыс (3,4%) байқалды. Қымбат металдар рыногында алтын бағасының - 7,8%-ға, күміс бағасының - 5,7%-ға өскені байқалды. Болаттың барлық түрлері (соның ішінде білеуше-болаттар) мен темір кенінің бағасы 2005 жылдың желтоқсанындағы деңгейде өзгеріссіз қалды.

Металдардың және болаттың әлемдік бағасы

(доллар/тонна)

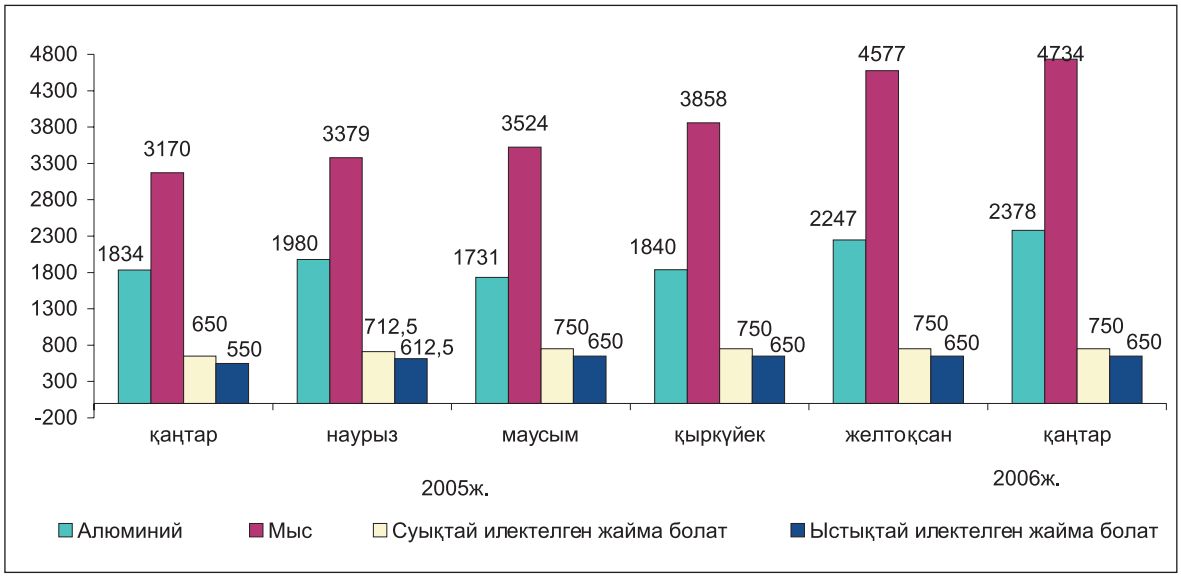

Ауыл шаруашылығы және азық-түлік тауарлары. 2006 жылдың қаңтарында 2005 жылдың желтоқсанымен салыстырғанда ауыл шаруашылығы тауарларының әлемдік рыногында бағаның өсуі байқалды.

Сонымен, АҚШ-тың SRW бидайының бағасы - 4,7%-ға, АҚШ-тың HRW бидайы бағасының 1,7%-ға және Канададан әкелінген бидай бағасының 2,2%-ға өскені байқалды. 2006 жылдың қаңтарында өткен аймен салыстырғанда Тай күріші бағасының 3,8%-ға өскені байқалды. Жүгерінің бағасы 0,6%-ға өсті. Шайдың бағасы (3 аукционның орташа мәні) - 2,7%-ға өсті.

2006 жылдың қаңтарында 2005 жылдың желтоқсанымен салыстырғанда қанттың барлық түрлері бағасының өсуі тіркелді. Сонымен, ЕО-ның ішкі рыногындағы қант бағасы 1,2%-ға, АҚШ-тың ішкі рыногындағы қант бағасы- 6,7%-ға, әлемдік рыноктағы қант бағасы- 18,3%-ға өсті.

Сиыр етінің бағасы 1,4%-ға, қой етінің бағасы 6,2%-ға төмендеді. Балықтың бағасы 3,6%-ға өсті.

Бидайдың әлемдік бағасының серпіні

(доллар\ тонна)

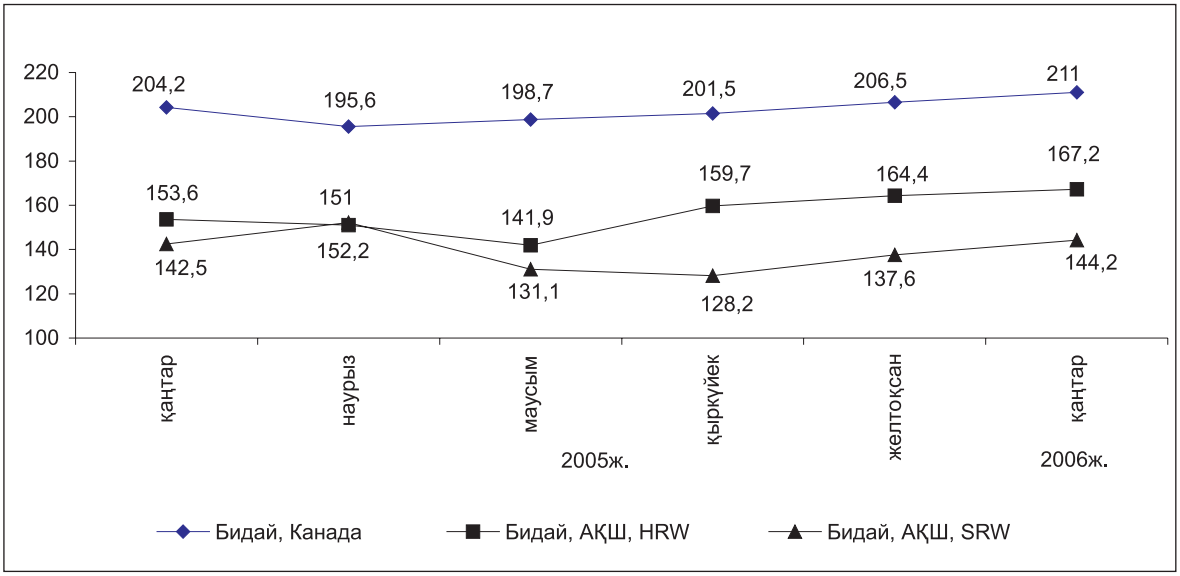

Шикізат және тыңайтқыштар. 2006 жылдың қаңтарында 2005 жылдың желтоқсанымен салыстырғанда Камеруннан және Малайзиядан әкелінген сүрек (ағаш материалы) бағасының, тиісінше, 2,1%-ға және 0,5%-ға, Малайзиядан әкелінген сүрек (бөрене) бағасының - 5,0%-ға өскені байқалды. Бағаның өсуі каучуктың барлық түрлеріне тіркелді. A Index мақтасының бағасы 4,2%-ға өссе, Memphis мақтасының бағасы 1,1%-ға төмендеді. Диаммониум фосфа-тының бағасы шамалы өсті. Үш суперфосфаттың, тау фосфаты мен калий хлоридінің бағасы 2005 жылдың желтоқсанындағы деңгейде өзгеріссіз қалды.

Шикізаттың әлемдік бағасы

(цент/кг)

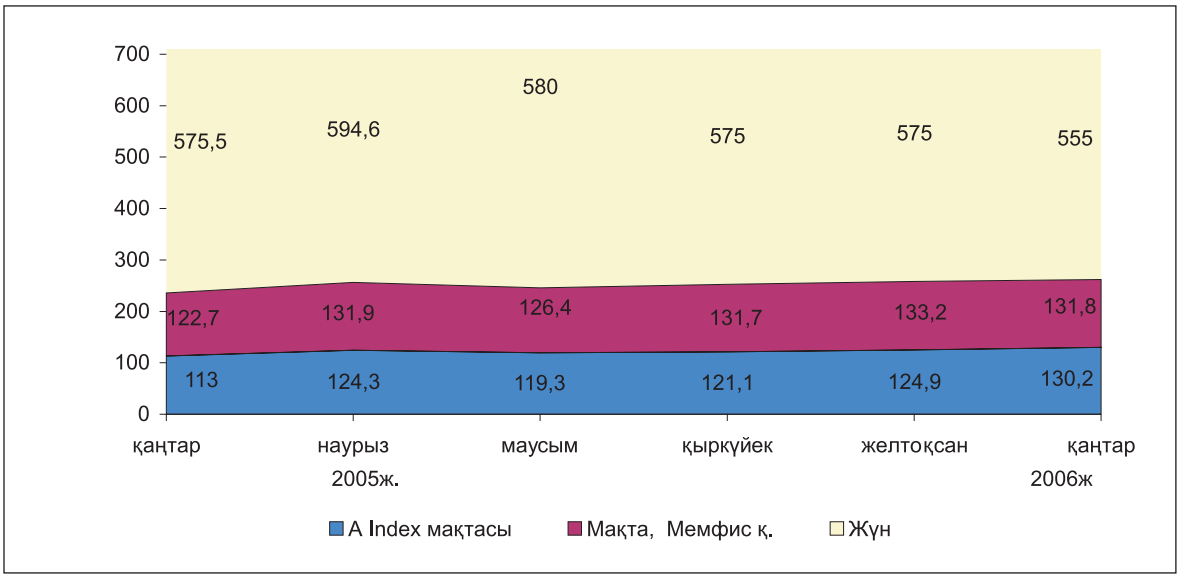

Қазақстан Республикасы
Статистика агенттігінің
Төрағасы **Б.Сұлтанов**

1. КРАТКИЕ ИТОГИ СОЦИАЛЬНО-ЭКОНОМИЧЕСКОГО РАЗВИТИЯ РЕСПУБЛИКИ КАЗАХСТАН В ЯНВАРЕ 2006 года

Макроэкономические тенденции. Объем валового внутреннего продукта, по оперативным данным, в январе-декабре 2005г. составил в текущих ценах 7453,0 млрд. тенге. Рост реального ВВП по сравнению с аналогичным периодом 2004г. составил 109,4%. В структуре ВВП доля производства товаров составила 43,6% от ВВП, услуг – 52,6%.

Индекс потребительских цен в январе 2006г. по сравнению с декабрем 2005г. составил 100,9%. Цены на продовольственные товары возросли на 1,3%, непродовольственные товары – на 0,4%, платные услуги – на 0,7%. Цены предприятий-производителей промышленной продукции в январе 2006г. повысились по сравнению с декабрем 2005г. –на 3,3%.

Численность безработных в январе 2006г., по экспертной оценке, составила 643,5 тыс. человек, уровень безработицы – 8,4% к численности экономически активного населения, в том числе численность лиц, зарегистрированных в органах занятости в качестве безработных, на конец января т.г. составила 103,6 тыс. человек, их доля в численности экономически активного населения –1,3%.

Реальный сектор экономики. Объем промышленного производства в январе 2006г. составил в действующих ценах 439,5 млрд. тенге, что на 0,5% больше, чем в январе 2005г. В горнодобывающей промышленности объем производства по сравнению с аналогичным периодом 2005г. возрос на 0,5%, в производстве и распределении электроэнергии, газа и воды – на 9,9%, а в обрабатывающей - снизился на 0,5%.

Объем валовой продукции сельского хозяйства в январе 2006г. составил в текущих ценах 24,2 млрд. тенге и по сравнению с январем 2005г. увеличился на 4,1%.

Общий объем грузоперевозок (с учетом оценки объема перевозок грузов нетранспортными организациями и предпринимателями, занимающимися коммерческими перевозками) в январе 2006г. составил 136,7 млн. тонн и по сравнению с соответствующим периодом 2005г. возрос на 4,4%.

Объем розничного товарооборота (без оборота общественного питания) за отчетный период составил 108,6 млрд. тенге и увеличился по сравнению с январем 2005г. на 12,8%.

Объем инвестиций в основной капитал в январе 2006г. составил 135,7 млрд. тенге, что в 1,2 раза выше, чем в январе 2005г.

По состоянию на 1 февраля 2006г. в республике зарегистрировано 228891 юридических лиц, в том числе с численностью до 50 человек - 215197. Действующих юридических лиц - 175121. Среди действующих юридических лиц малые предприятия составляют - 162317, из них субъектов малого бизнеса – 115850.

Внешняя торговля. Внешнеторговый оборот Казахстана (данные Комитета таможенного контроля Министерства финансов Республики Казахстан, без учета неорганизованной торговли) в январе-декабре 2005г. составил 45201,5 млн. долл. США и по сравнению с январем-декабрем 2004г. увеличился на 37,5%, в том числе экспорт – 27849,0 млн. долл. США (увеличился на 38,6%), импорт – 17352,5 млн. долл. США (увеличился на 35,8%).

Финансы. Объем доходов в Государственный бюджет Республики Казахстан, по оперативным данным Министерства финансов РК, на 1 января 2006г. составил 2098,5 млрд. тенге, что на 60,8% больше, чем на 1 января 2005г., затраты – 1946,1 млрд. тенге (на 47% больше аналогичного периода 2005г.).

За декабрь 2005г., по данным отчитавшихся предприятий и организаций, финансовый результат определился как доход в сумме 172,5 млрд. тенге, что на 63,2% выше, чем в декабре 2004г. Уровень рентабельности составил 27,4%. Доля убыточных предприятий составила 45,3% от общего числа отчитавшихся предприятий.

По данным Нацбанка Республики Казахстан, кредитные вложения банков второго уровня в отрасли экономики, на 1 января 2006г. составили 2592,1 млрд. тенге. Наблюдается устойчивая динамика их увеличения. В общем объеме кредитных вложений доля долгосрочных кредитов составила 66,5%, доля кредитов в иностранной валюте – 51,6%. Объем депозитов в банковской системе на 1 января 2006г. составил 1653,5 млрд. тенге, что на 30,1% больше, чем на 1 января 2005г., в том числе депозиты (вклады) населения соответственно 587,3 млрд. тенге, что на 33,1% больше, чем на 1 января 2005г.

Доходы населения. В декабре 2005г., по оценке, среднедушевые номинальные денежные доходы населения составили 19589 тенге и увеличились по сравнению с декабрем 2004г. на 26,2%, реальные денежные доходы – на 17,4%.

Среднемесячная номинальная заработная плата, начисленная работникам в декабре 2005г., составила 44956 тенге и возросла по сравнению декабрем 2004г. на 26,1%. Реальная заработная плата увеличилась на 17,3%.

ОСНОВНЫЕ СОЦИАЛЬНО-ЭКОНОМИЧЕСКИЕ ИНДИКАТОРЫ

	Единица измерения	Январь-декабрь 2005г.	Январь 2006г.	В % к соответствующему периоду предыдущего года		Январь 2006г. в % к декабрю 2005г.
				январь-декабрь 2005г.	январь 2006г.	
А	Б	1	2	3	4	5
Экономические показатели						
Валовой внутренний продукт	млрд. тенге	7453,0		109,4		
Объем промышленной продукции (товаров, услуг)	млрд. тенге	5124,1	439,5	104,6	100,5	88,7
Объем валовой продукции сельского хозяйства	млрд. тенге	763,2	24,2	107,3	104,1	55,2
Перевозки грузов всеми видами транспорта	млн. тонн	1927,9	136,7	104,8	104,4	80,7
Объем услуг связи (темп роста в сопоставимых ценах), по оперативным данным	млрд. тенге	216,3	21,3	127,7	133,0	97,7
Розничный товарооборот по всем каналам реализации	млрд. тенге	1312,9	108,6	112,4	112,8	84,0
Внешнеторговый оборот[1)4)]	млн. долл. США	45201,5	4185,1	137,5	125,4	98,4
в том числе:						
экспорт		27849,0	2651,6	138,6	125,9	107,0
импорт		17352,5	1533,5	135,8	124,5	86,3
Инвестиции в основной капитал	млрд. тенге	2205,2	135,7	122,1	120,1	39,6
Индекс потребительских цен				107,6	107,7	100,9
Индекс цен производителей промышленной продукции				123,7	126,4	103,3
Численность безработных (оценка)	тыс. человек		643,5		96,6	98,9
Среднедушевой денежный доход (оценка)[1)]	тенге	185313	19589	120,5*	126,2*	116,5
Реальный денежный доход (оценка)[1)]	в %			112,0*	117,4*	115,5
Среднемесячная заработная плата одного работника[1)]:						
номинальная	тенге	34066	44956	120,5	126,1	123,2
реальная	в %			112,0	117,3	122,1
Финансовые показатели[2)]						
Денежная масса М3[3)]	млрд. тенге		2065,3		125,2	102,6
Наличные деньги в обращении[3)]	млрд. тенге		411,8		108,6	104,1
Депозиты в банковской системе[3)]	млрд. тенге		1653,5		130,1	102,3
в т.ч. депозиты населения	млрд.тенге		587,3		133,1	106,7
Кредитование БВУ отраслей экономики и населения[3)]	млрд. тенге		2592,1		174,7	111,4
в т.ч. долгосрочные кредитные вложения	млрд.тенге		1722,9		176,6	107,8
Рентабельность предприятий и организаций[1)]	в %		27,4		-	-
Дебиторская задолженность предприятий и организаций	млрд. тенге		2436,4		134,3	97,0
Задолженность по обязательствам предприятий и организаций	млрд. тенге		4955,1		126,7	101,7

[1)]Графа 2 – декабрь 2005г.; графа 4 – декабрь 2005г. в % к декабрю 2004г.; графа 5 – декабрь 2005г. в % к ноябрю 2005г.

[2)]Графа 2 - на начало периода; графа 4 - 1.01.06 к 1.01.05; графа 5 - 1.01.06 к 1.12.05.

[3)] По данным Нацбанка РК.

[4)]Данные Комитета таможенного контроля Министерства финансов Республики Казахстан, без учета неорганизованной торговли.

** В % к уточненным данным за январь-декабрь и декабрь 2004г.*

Примечание: Объем промышленной продукции приведен по структуре предприятий соответствующих лет. Розничный товарооборот по всем каналам реализации не учитывает услуги общественного питания.

2. ПРОИЗВОДСТВО ТОВАРОВ И УСЛУГ

2.1 ВАЛОВОЙ ВНУТРЕННИЙ ПРОДУКТ

Объем произведенного валового внутреннего продукта (ВВП) Казахстана за январь-декабрь 2005 года, по оперативным данным, определился в сумме 7453,0 млрд.тенге. Темпы изменения его реального объема составили 109,4% к соответствующему периоду 2004 года.

Прирост ВВП на 9,4% обусловлен увеличением реальных объемов во всех отраслях экономики: в промышленности – на 4,6%, сельском хозяйстве – на 7,3%, строительстве – на 37,8%, услуг транспорта и связи – на 10%, торговли – на 9,3%.

За январь-декабрь 2005 года индекс-дефлятор в целом по экономике составил 116,1% к соответствующему периоду предыдущего года, в том числе в производстве товаров – 118,7%, в производстве услуг – 113,1%.

В структуре ВВП текущего периода доли производства товаров и производства услуг составили 43,6% и 52,6% соответственно. Основную долю в производстве ВВП составляет промышленность (29,7%).

Производство ВВП за январь-декабрь 2005 года характеризуется следующими данными:

	ВДС, чистые налоги на продукты и импорт в текущих ценах, млрд.тенге, январь-декабрь 2005г.	Индекс физического объема, январь-декабрь 2005г. к январю-декабрю 2004г., в %	Структура ВВП, в %		Дефлятор, январь-декабрь 2005г. к январю-декабрю 2004г., в %
			январь-декабрь 2005г.	январь-декабрь 2004г.	
Валовой внутренний продукт	7453,0	109,4	100,0	100,0	116,1
Производство товаров	3249,0	109,8	43,6	42,5	118,7
Сельское хозяйство, лесоводство, рыболовство	479,7	107,3	6,5	7,1	106,9
Промышленность	2216,6	104,6	29,7	29,3	123,3
Строительство	552,7	137,8	7,4	6,1	112,7
Производство услуг	3917,7	110,4	52,6	53,4	113,1
Торговля, ремонт автомобилей и изделий домашнего пользования	920,8	109,3	12,4	12,5	115,2
Гостиницы и рестораны	65,6	117,5	0,9	0,9	108,1
Транспорт	713,2	107,0	9,5	10,1	113,0
Связь	154,1	127,7	2,1	1,7	119,2
Финансовая деятельность	223,9	137,1	3,0	2,9	94,8
Операции с недвижимым имуществом, аренда и услуги потребителям	1137,1	110,5	15,3	15,3	114,2
Государственное управление	151,7	104,3	2,1	2,2	114,0
Образование	261,6	105,0	3,5	3,7	113,8
Здравоохранение и социальные услуги	135,6	102,8	1,8	1,9	116,2
Предоставление коммунальных, социальных и персональных услуг	144,2	104,0	1,9	2,0	119,3
Деятельность домашних хозяйств, нанимающих домашнюю прислугу и производящих товары и услуги для собственного потребления	9,9	67,0	0,1	0,2	156,9
Итого по отраслям	7166,7	110,1	96,2	95,9	115,7
Косвенно-измеряемые услуги финансового посредничества	-154,0	148,5	-2,1	-1,9	94,3
Валовая добавленная стоимость	7012,7	109,4	93,9	94,1	116,2
Чистые налоги на продукты и импорт	440,3	109,4	5,9	6,0	113,9

2.2 ПРОМЫШЛЕННОЕ ПРОИЗВОДСТВО

В январе 2006г. промышленными предприятиями Казахстана произведено продукции (включая малые, подсобные предприятия, сектор домашних хозяйств) в действующих ценах на 439,5 млрд. тенге, что к уровню января 2005г. составило 100,5%. Рост объемов производства наблюдается в промышленности Акмолинской (128,5%), Актюбинской (110,2%), Мангистауской (108,9%), Южно-Казахстанской (106,7%), Павлодарской (106,6%), Алматинской (104%) областей и гг. Астаны (110,7%), Алматы (102,8%).

Индексы физического объема промышленной продукции и отраслевая структура промышленности в январе 2006г.

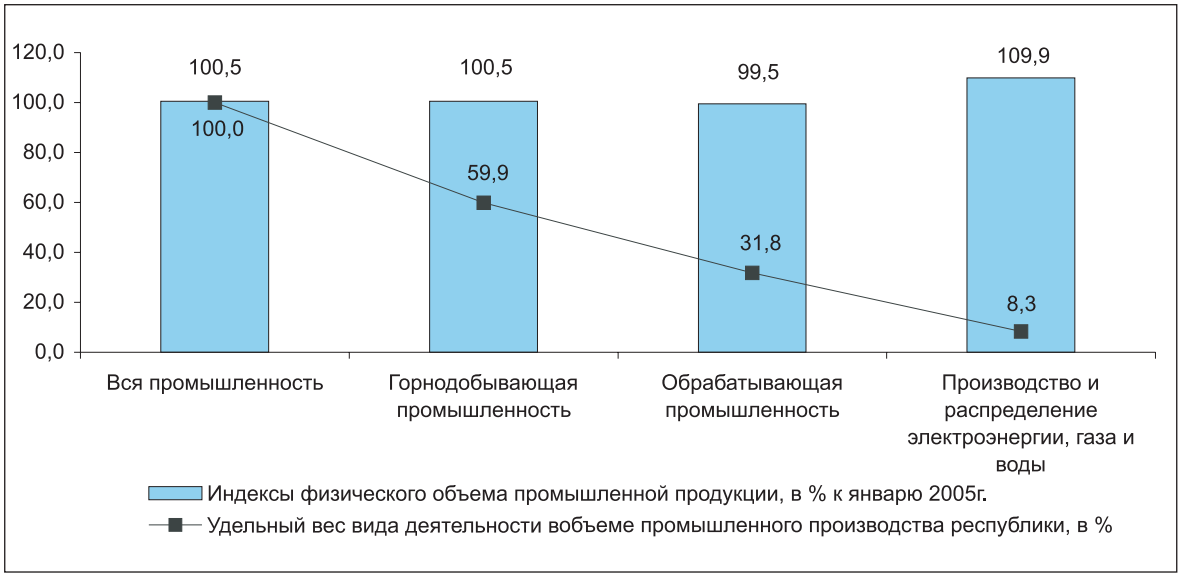

В **горнодобывающей промышленности** в январе 2006г. произведено продукции на 263,3 млрд. тенге, что выше января 2005г. на 0,5%. Увеличение объемов обеспечено в основном ростом добычи руд свинцово-цинковой (на 24,5%), медно-цинковой (на 7,8%) и хромовой (на 4,2%); угля каменного (на 10,5%); нефти сырой (на 1,3%). Вместе с тем, сокращена добыча лигнита (на 31,8%); конденсата газового (на 19,7%); окатышей железорудных (на 18,9%); газа природного (естественного) (на 18,5%); руд золотосодержащей (на 39,9%), железных (на 13,1%) и медных (на 1,7%).

Индексы физического объема и удельный вес отдельных видов деятельности горнодобывающей промышленности в январе 2006г.

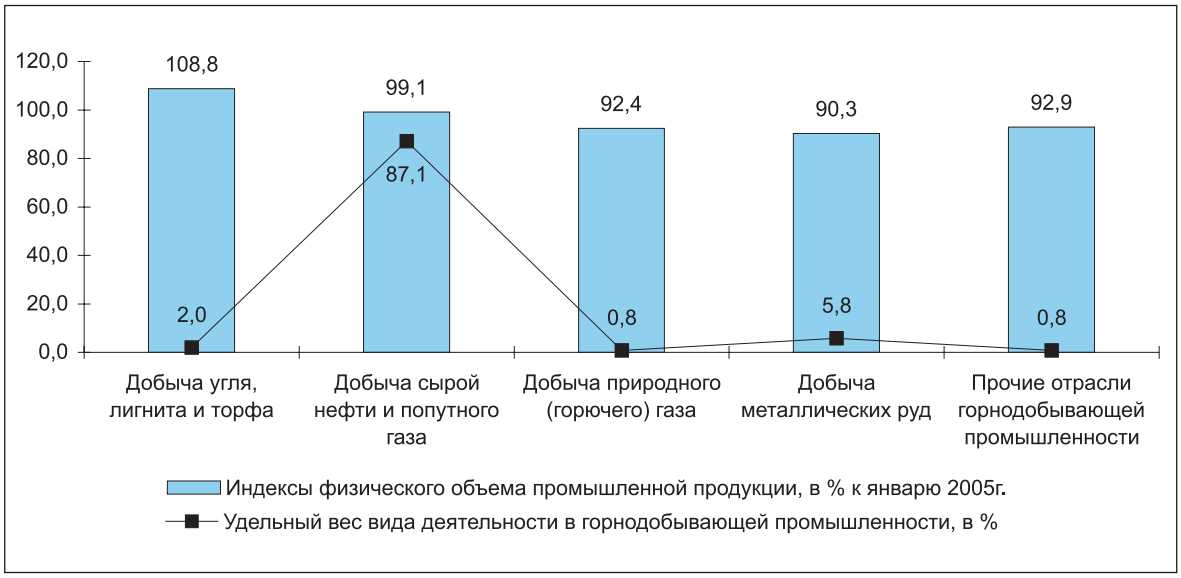

В **обрабатывающей промышленности** в январе 2006г. произведено продукции на 139,9 млрд. тенге, что ниже уровня января 2005г. на 0,5%.

Индексы физического объема и удельный вес отдельных видов деятельности обрабатывающей промышленности в январе 2006г.

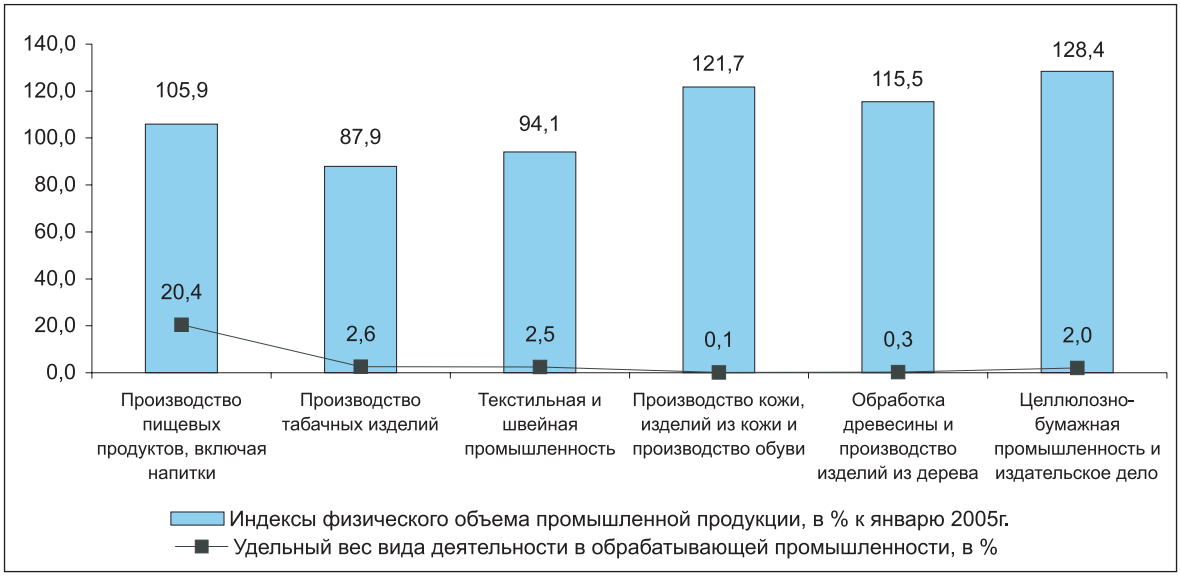

В январе 2006г. переработано сельскохозяйственной продукции на 32,1 млрд. тенге, в том числе **производство пищевых продуктов, включая напитки,** составило 28,5 млрд. тенге, что больше, чем в январе 2005г. на 5,9% за счет увеличения выпуска мяса и субпродуктов пищевых; изделий колбасных; соков фруктовых и овощных; масла подсолнечного, хлопкового, соевого и кукурузного; молока и сливок; сыра и творога; муки; крупы; макаронных и кондитерских изделий; майонеза. Также обеспечен рост производства спирта этилового (на 50,6%); коньяка (на 36,8%); вина виноградного (на 23,9%); пива (на 20,7%); водки (на 15,4%).

В **текстильной и швейной промышленности** в январе 2006г. произведено продукции на 3,5 млрд. тенге. По сравнению с январем 2005г. сокращено производство волокна хлопкового (84,8%), на долю которого приходится 70% объема промышленного производства данного вида деятельности. Также меньше, чем в январе 2005г. произведено пряжи шерстяной; белья постельного; свитеров, джемперов, пуловеров и изделий аналогичных; одежды рабочей мужской и верхней, кроме трикотажной. Вместе с тем, увеличен выпуск пряжи хлопчатобумажной; тканей; ковров и изделий ковровых; одежды верхней трикотажной; белья нижнего.

Кожи, изделий из кожи и обуви в январе 2006г. произведено на 124 млн. тенге, что на 21,7% выше уровня января 2005г. за счет увеличения выпуска кожи из шкур овечьих, козьих и свиных (в 4,5 раза), скота крупного рогатого или шкур животных семейства лошадиных (на 33,7%); обуви (на 5,4%).

Объем **обработки древесины и производства изделий из дерева** в январе 2006г. по сравнению с январем 2005г. составил 115,5% за счет увеличения выпуска окон, дверей и их рам (на 30,3%); тары деревянной (на 1,6%). Вместе с тем, сокращено производство лесоматериалов; шпал деревянных железнодорожных или трамвайных; реек и штапиков.

В **целлюлозно-бумажной промышленности и в издательском деле** в январе 2006г. произведено продукции на 2,8 млрд. тенге, что на 28,4% выше уровня января прошлого года. По сравнению с аналогичным месяцем прошлого года обеспечен рост производства бумаги и картона гофрированных (147,9%); мешков и пакетов бумажных (139,9%); коробок, ящиков и сумок из бумаги или картона гофрированных (129,9%); газет, журналов и периодических изданий, выходящих реже четырех раз в неделю, печатных (107,3%); книг, брошюр, листовок и материалов печатных аналогичных на отдельных листах (104,6%); газет, журналов и изданий периодических, выходящих не реже четырех раз в неделю (104,4%). Вместе с тем, сокращен выпуск открыток почтовых (на 71,4%); обоев (на 37,1%); бумаги туалетной (на 7,9%).

Индексы физического объема и удельный вес отдельных видов деятельности обрабатывающей промышленности в январе 2006г.

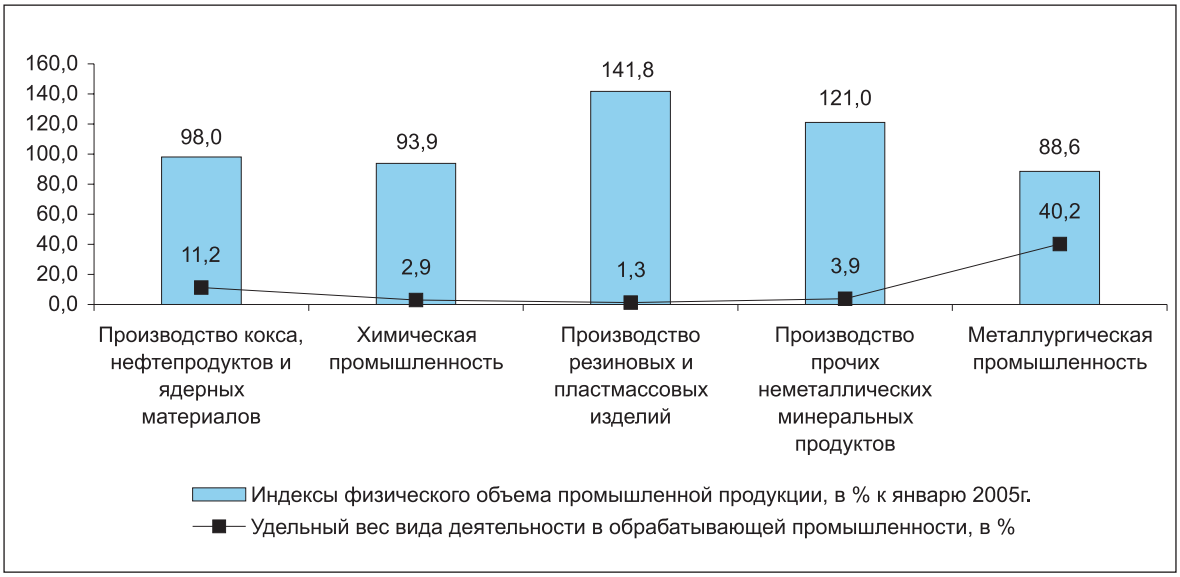

В **производстве кокса, нефтепродуктов и ядерных материалов** в январе 2006г. выпущено продукции на 15,6 млрд. тенге, что ниже уровня января прошлого года на 2% в основном из-за уменьшения переработки ядерных материалов (25,9%). Также меньше, чем в январе 2005г. произведено углеводородных сжиженных газов (58,3%); кокса и полукокса (84,3%); пропана и бутана сжиженных (94,4%). Вместе с тем, увеличен выпуск керосина (в 1,9 раза); мазута топочного (на 41,6%); газойлей (на 28,3%); топлива моторного (бензина) (на 3,7%).

В **химической промышленности** в январе 2006г. произведено продукции на 4,1 млрд. тенге или на 6,1% ниже, чем в январе 2005г. из-за уменьшения выпуска удобрений минеральных или химических азотных (54%) и фосфорных (60,5%); хромового ангидрида (74,6%); фосфора (81,4%); бихромата натрия (89,5%); красок и лаков на основе полимеров (97,6%). При этом, увеличено производство трифосфата натрия (235,7%); окиси хрома (142,9%); кислоты ортофосфорной (фосфорной) (135,4%) и серной (102,1%).

В **производстве резиновых и пластмассовых изделий** в январе 2006г. произведено продукции на 1,8 млрд. тенге, что выше уровня января прошлого года на 41,8% за счет увеличения выпуска коробок, ящиков, тары решетчатой (в 2,3 раза); труб, трубок, рукавов и шлангов из пластмасс (в 1,9 раза); мешков и сумок из полиэтилена (на 26,7%); дверей и окон из пластмасс (на 16,6%); лент конвейерных (транспортерных) из резины (на 6,7%). Вместе с тем, сокращено производство труб, трубок, рукавов и шлангов из резины (82%); пластин, листов, пленки, фольги из пластмасс непористых (66,8%).

В **производстве прочих неметаллических минеральных продуктов** в январе 2006г. выпущено продукции на 5,4 млрд. тенге, что составило 121% к уровню января 2005г. в основном за счет увеличения производства плит и плиток керамических (в 1,6 раза); цемента (на 51,5%); изделий из бетона для строительных целей (на 32,5%); посуды столовой и кухонной из фарфора (на 23,7%); конструкций строительных сборных из бетона (на 17,6%); изделий кровельных (на 8,1%); кирпичей керамических строительных (на 5,1%); бетона товарного (на 2,7%). При этом, сокращен выпуск листов, панелей из асбестоцемента (на 70,5%); извести (на 12,2%); гипсокартона (на 5,6%); растворов строительных (на 1,3%).

В **металлургической промышленности и производстве готовых металлических изделий** в январе 2006г. произведено продукции на 59,4 млрд. тенге, в том числе продукции черной и цветной металлургии - соответственно на 19,7 и 35,9 млрд. тенге. В целом по виду деятельности индекс физического объема в январе 2006г. по сравнению с январем 2005г. составил 89,1%, на долю отрасли приходится 42,5% объема обрабатывающей промышленности. В **черной металлургии** производство снижено на 13,6% из-за сокращения выпуска плоского проката (на 31,5%); стали (на 22,3%); чугуна (на 19,1%). Производство ферросплавов увеличено на 6%. В **производстве цветных металлов** индекс физического объема составил 89,1%. Снижено производство по таким видам продукции как свинец необработанный (на 23,9%); медь рафинированная (на 23,8%); золото аффинированное (на 16,9%). Вместе с тем, возросло производство проволоки медной (185,9%); цинка необработанного (104,2%); серебра аффинированного (103,1%); глинозема (102,5%).

Производство готовых металлических изделий в январе 2006г. к уровню января 2005г. составило 100,2% за счет увеличения выпуска резервуаров для нефти и нефтепродуктов (в 1,7 раза); радиаторов для центрального отопления (на 33,3%); котлов центрального отопления (на 19,6%). При этом, сокращен выпуск цистерн, бочек, барабанов вместимостью 50-300 л (1,5%); металлоконструкций строительных (82,8%); электродов с покрытием из металлов недрагоценных (на 85,4%).

Индексы физического объема и удельный вес отдельных видов деятельности обрабатывающей промышленности в январе 2006г.

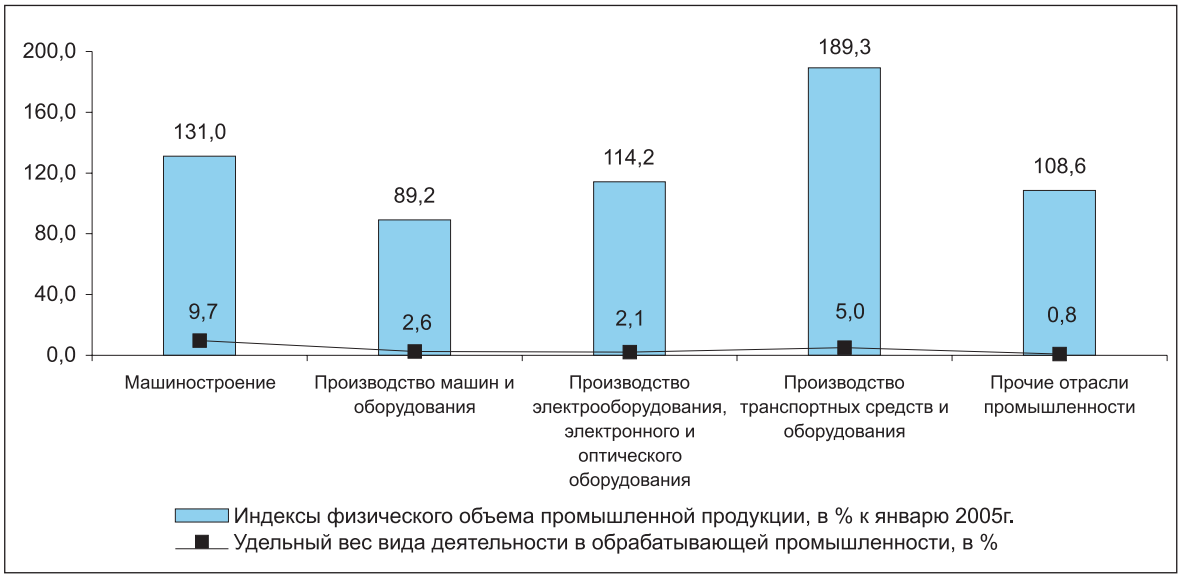

В **производстве машин и оборудования** в январе 2006г. выпущено продукции на 3,6 млрд. тенге или на 10,8% ниже соответствующего месяца прошлого года. К уровню января 2005г. снижен выпуск двигателей (1,4%); оборудования нефтегазоперерабатывающего (37,3%) и нефтепромыслового (41,3%); кранов мостовых и козловых (66,7%); подшипников (67,3%). Вместе с тем, возросло производство машин стиральных и для сушки одежды бытовых (в 1,7 раза); насосов центробежных (в 1,6 раза); машин для горнодобывающей промышленности (142,9%).

Электрооборудования, электронного и оптического оборудования в январе 2006г. произведено на 3 млрд. тенге, что составляет 114,2% к уровню соответствующего месяца предыдущего года. В январе 2006г. по сравнению с январем 2005г. возросло производство трансформаторов электрических (138,8%); магнитофонов (113,8%); машин вычислительных цифровых (107,5%); проводов и кабелей (101,3%). Вместе с тем, снижено производство аккумуляторов электрических (на 38,7%); телевизоров (на 6,1%); конденсаторов электрических(на 3,4%); аппаратуры для отключения, переключения или защиты электрических цепей напряжением до 1000 В (на 1,2%).

Производство транспортных средств и оборудования в январе 2006г. составило 6,9 млрд. тенге, что в 1,9 раза выше соответствующего месяца прошлого года. К уровню января 2005г. возросло производство частей автомобильных (в 12,8 раза); автомобилей легковых пассажирских (в 1,7 раза). Увеличен объем услуг по ремонту и техническому обслуживанию железнодорожных локомотивов и трамвайных моторных вагонов (на 50,6%). Наряду с этим, меньше, чем в январе 2005г. произведено прицепов и полуприцепов автомобильных (75%); частей двигателей (92,9%).

В **прочих отраслях промышленности** в январе 2006г. произведено продукции на 1,2 млрд. тенге, что на 8,6% выше соответствующего месяца прошлого года. К уровню января 2005г. увеличен выпуск мебели: для сидения специальной в основном с металлическим каркасом – в 2,2 раза; кухонной – на 55,8%; офисной металлической - на 2,9%. Также возросло производство спортивных товаров (106,8%). При этом, сокращено производство мебели деревянной: для столовой и гостиной (67,5%) и офисной (93,9%); ювелирных изделий (67,8%).

В **производстве и распределении электроэнергии, газа и воды** индекс физического объема в январе 2006г. по сравнению с январем 2005г. составил 109,9%.

Производство электроэнергии составило 7,3 млрд. кВт. ч или на 4,5% выше уровня января 2005г., что обеспечено предприятиями всех регионов, кроме Алматинской, Карагандинской областей и г. Астаны.

Выработка теплоэнергии составила 13,6 млн. Гкал или на 12,7% больше по сравнению с январем прошлого года. Рост производства обеспечен предприятиями всех регионов, кроме Жамбылской области.

Индексы физического объема и удельный вес производства и распределения электроэнергии, газа и воды в январе 2006г.

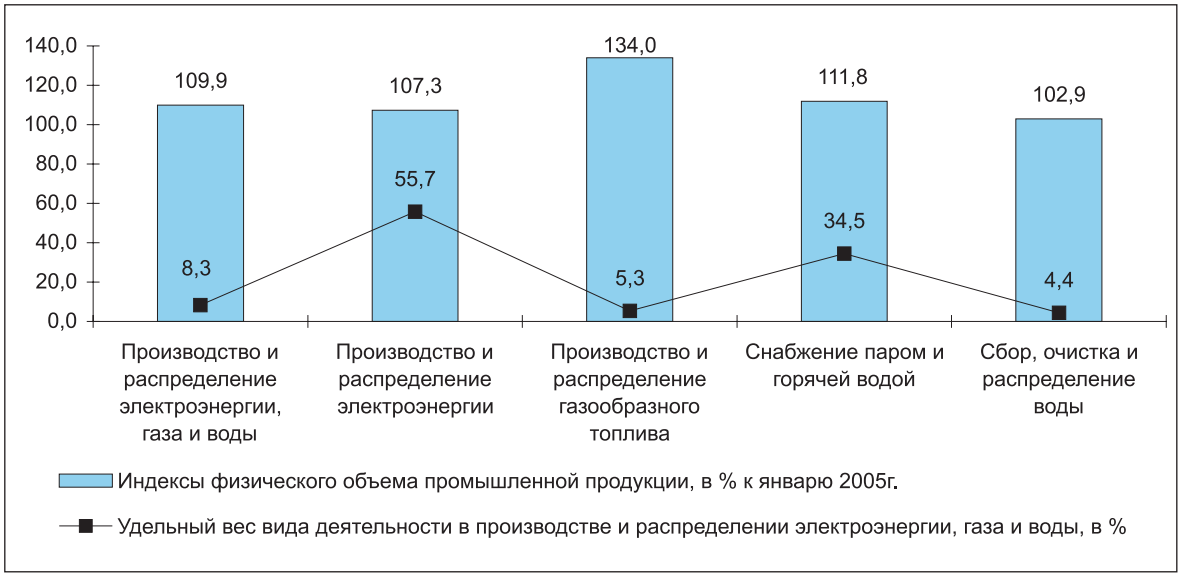

2.3 СЕЛЬСКОЕ ХОЗЯЙСТВО

Производство продукции сельского хозяйства

Объем валовой продукции сельского хозяйства за январь 2006 года в целом по республике, по оценке, составил 24,2 млрд. тенге в текущих ценах, что больше аналогичного периода 2005 года на 4,1%.

Животноводство

По состоянию на 1 февраля т.г. по сравнению с аналогичной датой прошлого года во всех категориях хозяйств достигнут рост поголовья крупного рогатого скота на 4,9% (5482,6 тыс. голов), овец и коз – на 6,8% (14254,9 тыс. голов), свиней – на 1,5% (1332,3 тыс. голов), лошадей – на 4,4% (1138,6 тыс. голов), верблюдов – на 3,9% (128,1 тыс. голов) и птицы – на 2,4% (25585,9 тыс. голов).

За период с 1 февраля 2005г. увеличили численность крупного рогатого скота, овец и коз сельхозтоваропроизводители всех областей, лошадей – 13, верблюдов – 11, свиней – 10 и птицы – 9. Снизилось поголовье птиц в Кызылординской (на 8,2%), Акмолинской (на 7,3%), Мангистауской (на 3,6%), Восточно-Казахстанской (на 2,9%) и Жамбылской (на 1,3%) областях.

Производство основных видов продукции животноводства

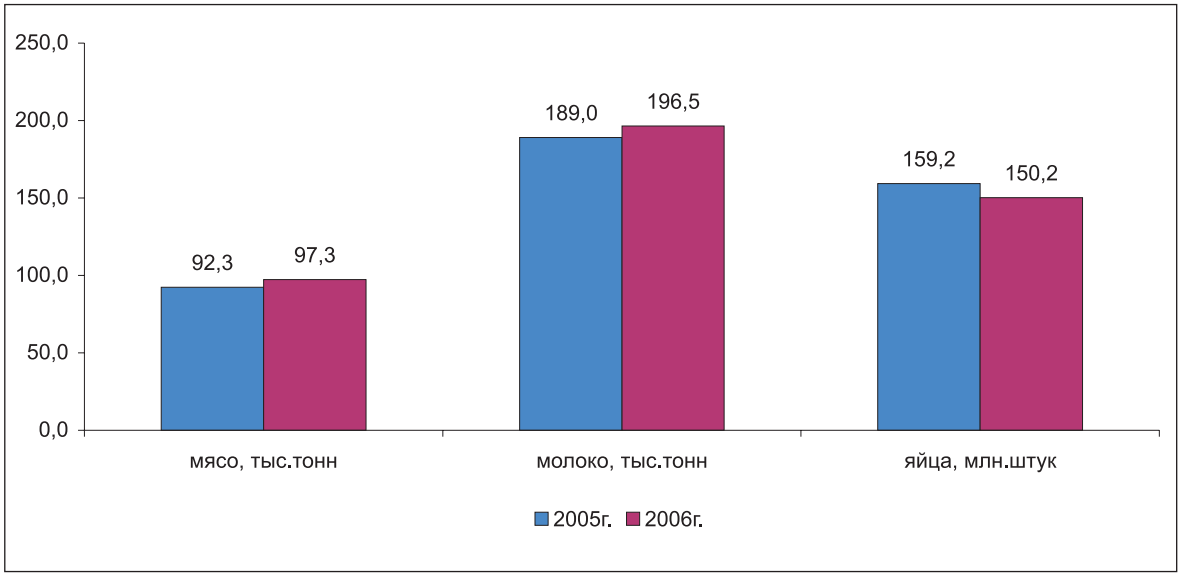

В январе 2006 года по сравнению с этим же периодом прошлого года отмечен рост производства молока во всех областях, мяса - во всех областях, кроме Павлодарской (97,9%), яиц – во всех областях, кроме Алматинской (69,7%), Костанайской (92,6%), Карагандинской (96,9%) областей.

Удельный вес отдельных категорий хозяйств в производстве основных видов животноводческой продукции

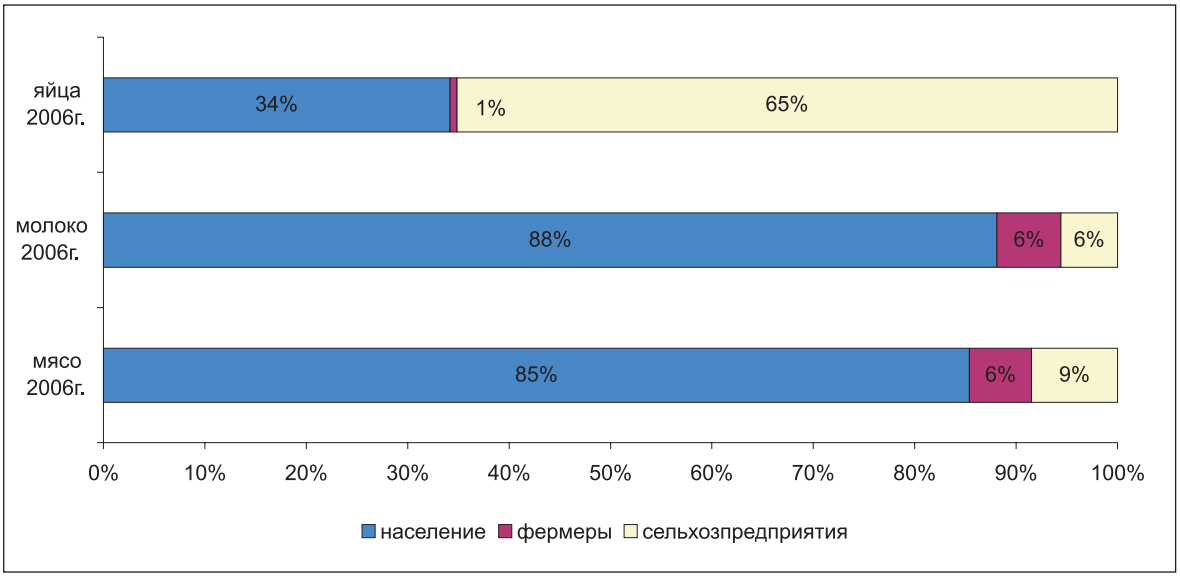

Наличие кормов. К 1 февраля 2006 года сельхозпредприятия всех форм собственности имели в наличии 127,9 тыс. тонн концентрированных кормов (106,0% к уровню прошлого года), 252,2 тыс. тонн силоса (133,4%), 434,6 тыс. тонн сена (113,7%), 107,0 тыс. тонн сенажа (108,9%), 137,3 тыс. тонн соломы (124,4%), а всего в кормовых единицах – 421,5 тыс. тонн (110,9%). В среднем на 1 условную голову крупного скота приходится 6,4 центнеров кормовых единиц, что на 20,8% больше, чем в прошлом году.

2.4 СТРОИТЕЛЬСТВО

Строительная деятельность

В январе 2006г. объем строительных работ (услуг), с учетом дооценки, составил 23,7 млрд. тенге, что на 8,1% больше уровня января 2005 года.

Наибольший удельный вес в республиканском объеме занимают строительные работы, выполненные частными строительными организациями – 85,9%. Иностранными подрядчиками выполнено 13,7% от общего объема подрядных работ, государственными – 0,4%.

В 10 регионах республики объем строительных работ превысил уровень января 2005 года. При этом значительный рост отмечался в Павлодарской (в 2,2 раза), Актюбинской (в 1,6 раза), Акмолинской (в 1,5 раза), Южно-Казахстанской (в 1,3 раза) областях, в гг. Астана (в 1,3 раза), Алматы (на 9,8%). Снижение объемов строительства по сравнению с январем 2005г. наблюдалось в Алматинской, Атырауской, Восточно-Казахстанской, Жамбылской, Кызылординской, Северо-Казахстанской областях.

В январе 2006г. было построено 1874 зданий общей площадью 417,4 тыс. кв. м, в том числе жилого назначения - соответственно 1643 зданий и 328,9 тыс. кв. м.

Жилищное строительство

На жилищное строительство в январе 2006г. направлено 16,3 млрд. тенге инвестиций, что в 1,9 раза больше, чем в январе 2005 года. Предприятиями и организациями всех форм собственности и населением введено в эксплуатацию 0,3 млн. кв. метров общей площади жилых домов, что на 11,9% выше уровня января 2005 года.

Ввод в эксплуатацию общей площади жилых домов

в % к соответствующему периоду предыдущего года

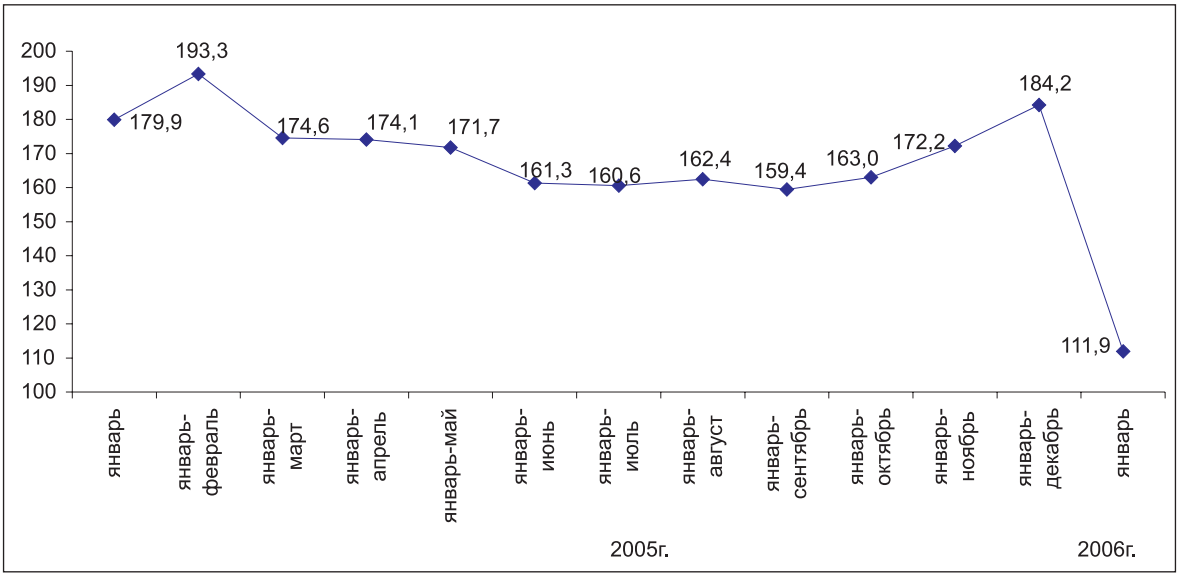

Во 12 регионах республики в январе 2006г. объемы общей площади построенных жилых домов превысили уровень января прошлого года. При этом значительный рост был отмечен в Восточно-Казахстанской (в 5,8 раза), Акмолинской (в 2,5 раза), Кызылординской (в 1,9 раза), Южно-Казахстанской (в 1,7 раза), Западно-Казахстанской, Карагандинской (в 1,6 раза), Павлодарской, Алматинской (в 1,4 раза), Мангистауской (в 1,3 раза) областях. В г.Алматы рост составил в 2,5 раза.

Наибольший удельный вес в объеме общей площади построенных жилых домов в республике занимают гг. Алматы (33%) и Астана (13,8%), Южно-Казахстанская (12,3%), Карагандинская (5,9%), Костанайская (4,6%) и Атырауская (4,3%)области.

Жилищное строительство в республике осуществляется, в основном, субъектами частной формы собственности, в котором значительную долю занимает население, ими построено соответственно 81,2% и 71% общего объема введенного жилья.

Стоимость строительства жилья. Средняя стоимость строительства 1 кв. метра общей площади жилых домов в январе 2006г. составила 34,1 тыс. тенге (в январе 2005г. – 37,3 тыс. тенге), в том числе построенных населением – соответственно 28,4 тыс. тенге и 18,9 тыс. тенге.

2.5 ТРАНСПОРТ

За январь 2006г. объем грузоперевозок в республике (с учетом оценки объема перевозок грузов нетранспортными организациями и предпринимателями, занимающимися коммерческими перевозками) составил 136,7 млн. тонн грузов, что на 4,4% больше грузоперевозок января 2005г.

Железнодорожным транспортом республики за январь т.г. перевезено 17,8 млн. тонн грузов, что на 2,3% выше января 2005г.

Автоперевозки за январь т.г. (с учетом оценки объема перевозок грузов нетранспортными организациями и предпринимателями, занимающимися коммерческими перевозками) составили 101,4 млн. тонн, что на 5,2% больше января 2005г.

По **магистральным трубопроводам** в январе т.г. осуществлена транспортировка 17,5 млн. тонн грузов, что на 5,5% больше января 2005г. Из общего количества перекачанных грузов нефть и нефтепродукты составили 5,4 млн. тонн (98,7% к январю 2005г.), газ – 12,1 млн. тонн (108,8%).

Воздушные грузовые перевозки в республике за январь 2006г. составили 760,9 тонн, или 47,9% к январю 2005г.

За январь 2006г. транспортом республики перевезено 736,7 млн. пассажиров. По сравнению с январем 2005г. снизились перевозки троллейбусами на 12,0%, трамваями – на 8,0%, отмечается увеличение перевозок на железнодорожном транспорте на 4,0%, на воздушном транспорте - на 30,8%, автобусами - на 5,0%, такси - на 3,2%.

Удельный вес видов транспорта

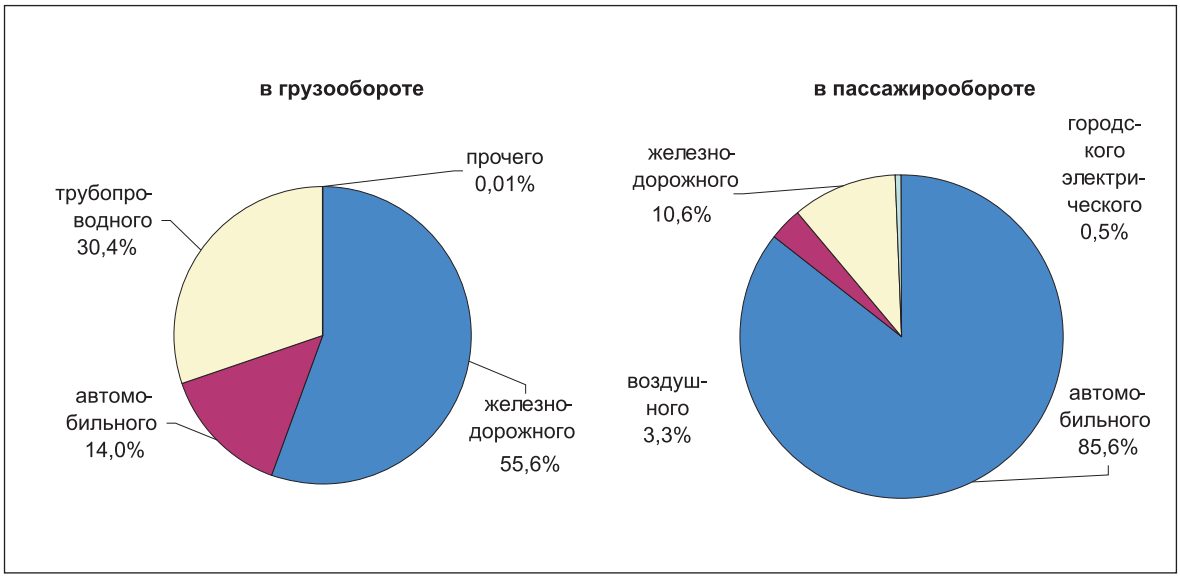

2.6 СВЯЗЬ

Предприятиями связи республики за январь 2006г., по оперативным данным, оказано услуг на сумму 21,3 млрд. тенге, из них населению – на 7,7 млрд. тенге, что соответственно, в сопоставимых ценах на 33,0% и 41,2% больше, чем в январе 2005г.

В структуре доходов от услуг связи за январь 2006г. мобильная связь занимает 47,3%, междугородная – 18,6%, местная телефонная – 6,8%, Интернет – 4,4%, радиосвязь, радиовещание, телевидение – 3,2%, почтовая – 1,4%. Из общего объема доходов 36,0% получено от реализации услуг связи населению.

Наиболее динамично развивалась сотовая связь (в январе 2006г. по сравнению с январем 2005г. объем услуг увеличился на 88,3%), доходы от Интернета возросли в 1,3 раза.

Доходы от услуг связи в январе 2006г.

млн. тенге

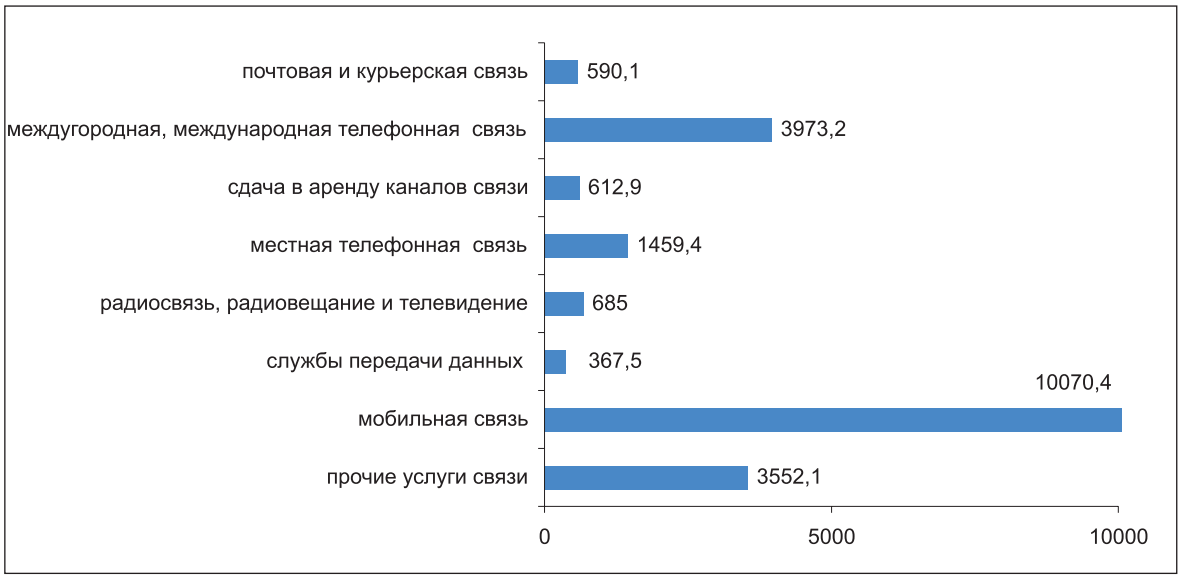

Из общего объема доходов от услуг связи населению за январь 2006г. 50,2% составили доходы от услуг мобильной связи, 26,3% - от услуг междугородной, международной связи, 12,4% - от услуг местной телефонной связи, 11,1% - от услуг прочих видов связи.

Доходы от услуг связи населению в январе 2006г.

млн. тенге

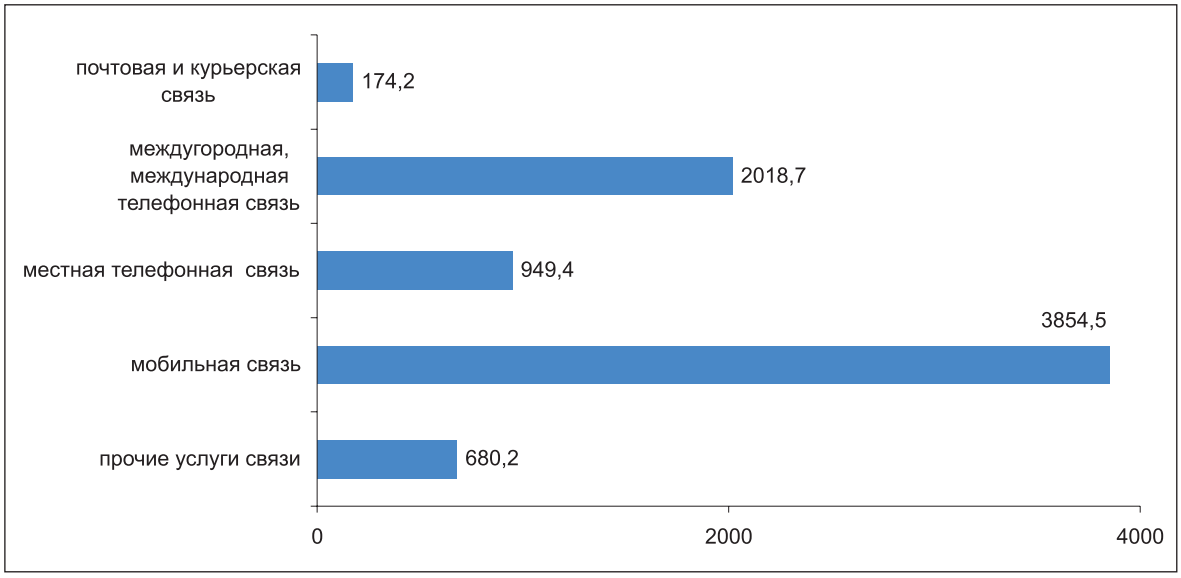

2.7 ТОРГОВЛЯ И ПРОЧИЕ УСЛУГИ

В январе 2006г. объем розничного товарооборота составил 108,6 млрд. тенге и увеличился по сравнению с соответствующим месяцем 2005г. (в постоянных ценах) на 12,8%, по сравнению с декабрем 2005г. уменьшился на 16%.

Группировка регионов по объему розничного товарооборота в январе 2006г.

Объем января 2006г., млрд. тенге	Области, города	Удельный вес (в %) в общем объеме розничного товарооборота
1,2-1,9	Мангистауская, Жамбылская, Кызылординская, Северо-Казахстанская, Акмолинская,	7,5
2,0-2,9	Атырауская, Алматинская, Южно-Казахстанская, Костанайская	8,8
3,6-6,8	Западно-Казахстанская, Павлодарская, г. Астана	13,5
7,8-11,7	Актюбинская, Восточно-Казахстанская, Карагандинская	27,4
46,5	г. Алматы	42,8

Оборот от реализации товаров предприятиями частной формы собственности и от торговли индивидуальными предпринимателями получен в сумме 107,8 млрд. тенге (99,3%), других государств, их юридических лиц и граждан - 0,8 млрд. тенге (0,7%). Доля государственной торговли в республике незначительна.

Структура розничного товарооборота по каналам реализации

(в % к общему объему)

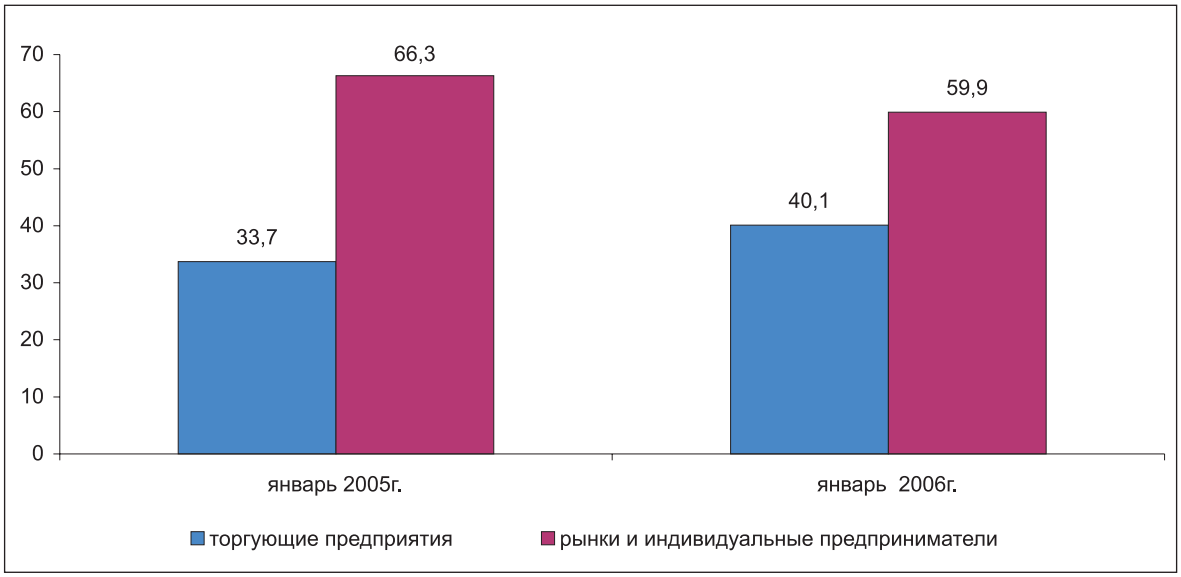

При этом, оценочный объем розничной реализации индивидуальными предпринимателями составил 24,7% от общего объема розничного товарооборота.

Оптовый товарооборот республики за январь 2006г. составил 209,7 млрд. тенге или на 5,3% больше, чем за соответствующий период 2005г. При этом, практически весь объем полученного товарооборота приходится на негосударственный сектор.

Объем услуг общественного питания за январь 2006г. составил 3,3 млрд. тенге и по сравнению с соответствующим месяцем 2005г. увеличился на 40%.

За анализируемый месяц 2006г. оборот предприятий общественного питания негосударственного сектора сложился в сумме 3,2 млрд. тенге, объем этих предприятий составил 99,6% в общем обороте услуг общественного питания. Незначительную долю (0,4%) в сфере услуг общественного питания составляют предприятия государственной формы собственности.

За январь 2006г. объем услуг по техническому обслуживанию и ремонту автомобилей, мотоциклов и ремонту бытовых изделий и предметов личного пользования составил 0,8 млрд. тенге, большая часть которых предоставляется предприятиями с частной формой собственности.

3. МОНИТОРИНГ МАЛОГО БИЗНЕСА

В разделе представлены оперативные расчетные данные по предприятиям малого бизнеса (юридическим лицам), крестьянским (фермерским) хозяйствам и индивидуальным предпринимателям, характеризующие важные аспекты развития малого предпринимательства в республике.

По данным Статистического регистра в республике на 1.02.2006г. было зарегистрировано около 158,7 тысяч предприятий малого бизнеса, что на 0,7% выше, чем на 1.01.2006г. Из зарегистрированных 73% предприятий являлись действующими, т.е. осуществляли или потенциально могли осуществлять экономическую деятельность, 50,6 тысяч предприятий (43,7% из числа действующих) были активными в январе 2006 года. Из активных предприятий малого бизнеса 65,9% приходится на субъекты с численностью менее 6 человек (КРП 105).

Большинство активных предприятий (35,7%) специализируются на торговле; ремонте автомобилей, бытовых изделий и предметов личного пользования, так как этот вид деятельности наиболее доступен предприятиям малого бизнеса. Строительством было занято 15,9% активных предприятий, операциями с недвижимым имуществом, арендой и предоставлением услуг потребителям – 14,8%, промышленной деятельностью – 13,1%, из которых наибольшее количество приходится на обрабатывающую промышленность (89,6% от общего количества промышленных предприятий).

В региональном разрезе наибольшее количество активных предприятий приходится на г. Алматы (27,6%) и г. Астану (11,5%), а также Южно-Казахстанскую (9,1%) и Восточно-Казахстанскую (7,6%) области.

Численность занятых на предприятиях малого бизнеса республики на 1.02.2006г. по расчетным данным составила 538,8 тыс. человек. Более 29,7% всех занятых приходится на предприятия малого бизнеса, относящиеся к торговле; ремонту автомобилей, бытовых изделий и предметов личного пользования, строительству – 17,8% и промышленности – 14,8%.

В региональном разрезе наибольшая численность занятых приходится на предприятия малого бизнеса г. Алматы (23,8% от общей численности занятых) и Южно-Казахстанской области (9,5%), а также г. Астаны (9,4%), Восточно-Казахстанской (8%) и Карагандинской (6,9%) областей.

Выпуск продукции за январь 2006г. составил 52,5 млрд. тенге. По расчетным данным около 27,3% общего выпуска получено предприятиями малого бизнеса, осуществляющими свою деятельность в сфере торговли; ремонта автомобилей, бытовых изделий и предметов личного пользования, 20,3% - строительства, 15,1% - операций с недвижимым имуществом, аренды и услуг предприятиям.

В региональном разрезе наибольший выпуск продукции предприятиями малого бизнеса приходится на г. Алматы (30,5% от общего выпуска товаров) и г. Астана (16,7%), а также Атыраускую (6,2%), Алматинскую (4,9%) области.

По состоянию на 1 февраля 2006г. в республике зарегистрировано более 186,3 тысяч крестьянских (фермерских) хозяйств. Количество действующих крестьянских (фермерских) хозяйств составило 156,9 тысяч единиц. Численность занятых в крестьянских (фермерских) хозяйствах определилась на уровне 399,1 тыс. человек.

По состоянию на 1 января 2006г. в республике по расчетным данным численность работников, занимающихся предпринимательской деятельностью, составила 582,8 тысяч единиц. Наибольшая численность приходится на г.Алматы (12,5%) и Восточно-Казахстанскую область (10,4%).

Динамика активных предприятий малого бизнеса

на начало периода, единиц

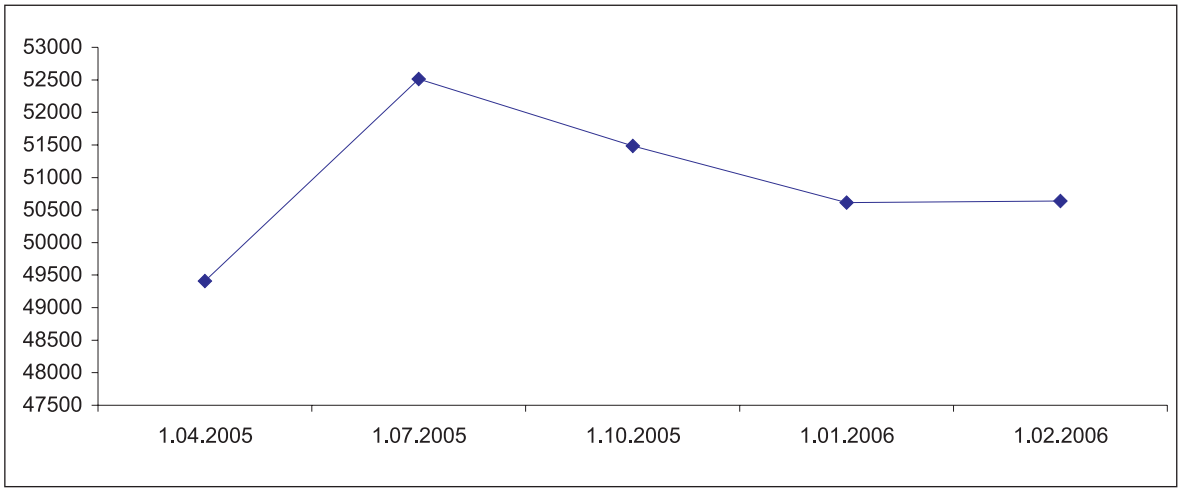

4. ВНЕШНЯЯ ТОРГОВЛЯ

(Информация Комитета таможенного контроля Министерства финансов Республики Казахстан)

4.1 ВНЕШНЕТОРГОВЫЙ ОБОРОТ

Внешнеторговый оборот Республики Казахстан, по данным таможенной статистики, без учета неорганизованной торговли, в 2005г. составил 45201,5 млн. долларов США и по сравнению с 2004г. увеличился на 37,5%, в том числе экспорт - 27849,0 млн. долларов США, увеличился на 38,6%, импорт (с учетом расходов на транспортировку и страхование) - 17352,5 млн. долларов США, увеличился на 35,8%.

Товарная структура экспорта

в % к итогу

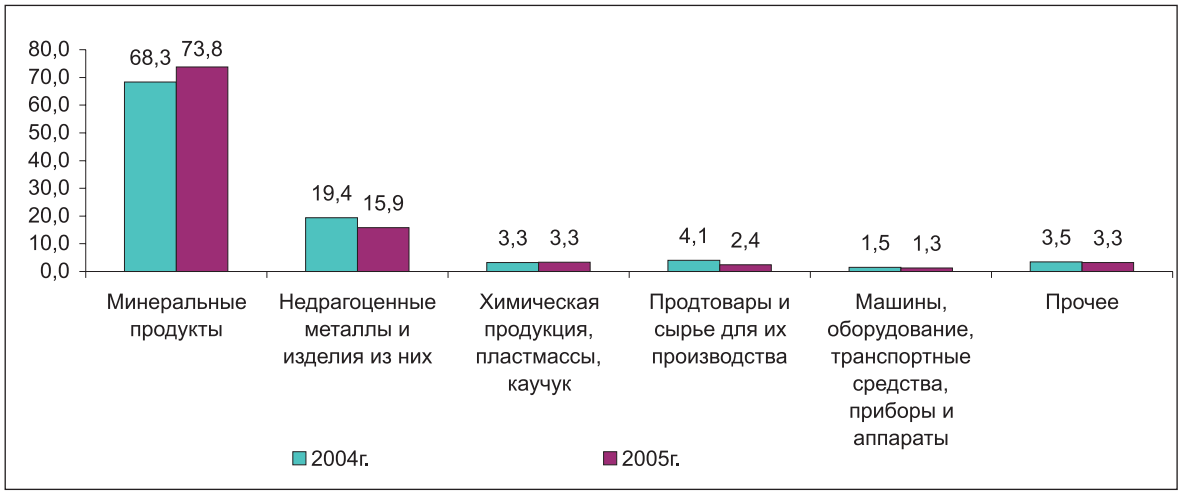

Основными покупателями казахстанской продукции являются Швейцария (19,8%), Италия (15%), Российская Федерация (10,5%), Франция (9,6%), Китай (8,7%), Нидерланды и Иран (по 3,2%), Израиль и США (по 2,4%), Виргинские острова (2%), Канада (1,9%), Румыния и Испания (по 1,7%), Германия (1,5%), Польша (1,3%), Великобритания (1,2%).

Доля стран СНГ в общем объеме экспорта за анализируемый период составила 14,6% (в 2004г. - 20,4%).

Товарная структура импорта

в % к итогу

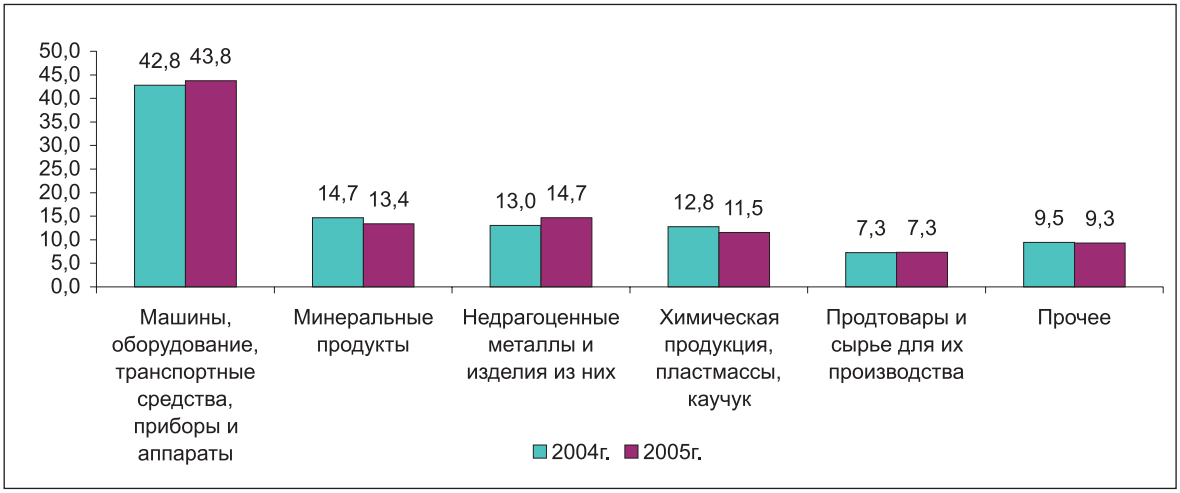

В общем объеме импорта инвестиционные товары в 2005г. составили 8412,2 млн. долларов или 48,5% (в 2004г. - 5871,0 млн. долларов или 45,9%).

В 2005г. на страны СНГ приходилось 46,9% всех импортных поставок (в 2004г. - 47,9%). Основными поставщиками импортной продукции являются Российская Федерация (38% от общего объема импорта), Германия (7,5%), Китай (7,2%), США (6,9%), Украина (4,9%), Италия (3,9%), Япония (3,5%), Великобритания (2,4%), Турция (2,3%), Франция (1,7%), Швеция, Республика Корея и Узбекистан (по 1,5%), Беларусь и Швейцария (по 1,2%).

4.2 ВНЕШНЯЯ ТОРГОВЛЯ С ГОСУДАРСТВАМИ СНГ

В 2005г. внешнеторговый оборот со странами СНГ составил 12200,7 млн. долларов США и по сравнению с 2004г. увеличился на 19,4%, в том числе экспорт - 4066,8 млн. долларов, уменьшился на 0,7%, импорт - 8133,9 млн. долларов, увеличился на 33%.

Доля государств СНГ в общем товарообороте составила 27% (в 2004г. - 31,1%).

Удельный вес минеральных продуктов в общем объеме экспорта в государства СНГ в 2005г. составил 52% (в 2004г. - 54%), продовольственных товаров - 12% (17%), химической продукции - 14% (10%).

Доля машин, оборудования, транспортных средств, приборов и аппаратов в объеме импорта из стран СНГ в 2005г. составила 28% (в 2004г. - 29%), минеральных продуктов - 26% (28%), металлургической продукции - 18% (15%), химических товаров - 10% (12%).

Страны СНГ являются основными поставщиками минеральных продуктов, химической и металлургической продукции: доля импорта из этих стран по минеральным ресурсам в 2005г. составила 91% (в 2004г. - 91%), металлургической продукции - 56% (56%), продовольственным товарам - 51% (49%), химическим товарам - 40% (43%) от общего импорта указанных товаров.

4.3 Внешняя торговля с другими странами мира

В 2005г. внешнеторговый оборот с другими странами мира составил 33000,8 млн. долларов США и по сравнению с 2004г. увеличился на 45,6%, в том числе экспорт - 23782,2 млн. долларов США, увеличился на 48,6%, импорт - 9218,6 млн. долларов США, увеличился на 38,3%.

Удельный вес минерального сырья в общем объеме экспорта в другие страны мира в 2005г. составил 78% (в 2004г. - 72%), продукции металлургической промышленности - 16% (21%).

Доля машин, оборудования, транспортных средств, приборов и аппаратов в объеме импорта из других стран мира в 2005г. составила 57% (в 2004г. - 56%), продовольственных товаров - 7% (7%), химической продукции - 13% (14%), продукции металлургической промышленности - 12% (11%).

Другие страны мира играют большую роль в обеспечении потребностей страны по ряду важнейших товаров: доля импорта из этих стран по продукции машиностроения в 2005г. составила 70% (в 2004г. - 68%), фармацевтическим товарам - 86% (85%), одежде - 79% (85%), продовольственным товарам - 49% (51%) от общего импорта указанных товаров.

5. ТОВАРНЫЕ РЫНКИ

5.1 РЕСУРСЫ ОТДЕЛЬНЫХ ВИДОВ ПРОДУКЦИИ (ТОВАРОВ)*

В январе-декабре 2005г. общие ресурсы основных природных видов топлива (нефти, включая газовый конденсат, газа природного и угля каменного), вовлеченных в экономический оборот республики, составили 173,3 млн. тонн условного топлива, что выше уровня января-декабря 2004г. на 2,5%. В составе ресурсов природного топлива республики 54,2% занимает нефть, включая газовый конденсат, 31,8% - уголь каменный и 14% - газ природный.

Топливно-энергетические ресурсы в январе-декабре 2005г. составили 72,4 млрд. кВт.ч электроэнергии (на 0,3% больше, чем в январе-декабре 2004г.), 21,2 млрд. куб. метров природного газа (на 2,7% больше), 55,0 млн. тонн нефти сырой (на 2% больше), 10,7 млн. тонн газового конденсата (на 21% больше), 86,8 млн. тонн угля (на 0,6% меньше).

Рынок газа природного в республике сформировался на 47% из собственной добычи и на 53% из импорта. Ресурсы нефти и угля сформировались практически (93,2% и 99,5% от общего объема ресурсов соответственно) за счет добычи в республике.

Нефти сырой экспортировано за январь-декабрь 2005г. 50151,3 тыс. тонн, в том числе в страны вне СНГ – 49760,4 тыс. тонн (99,2% от общего объема экспорта).

Объемы и цены экспорта нефти сырой в январе-декабре 2005 года

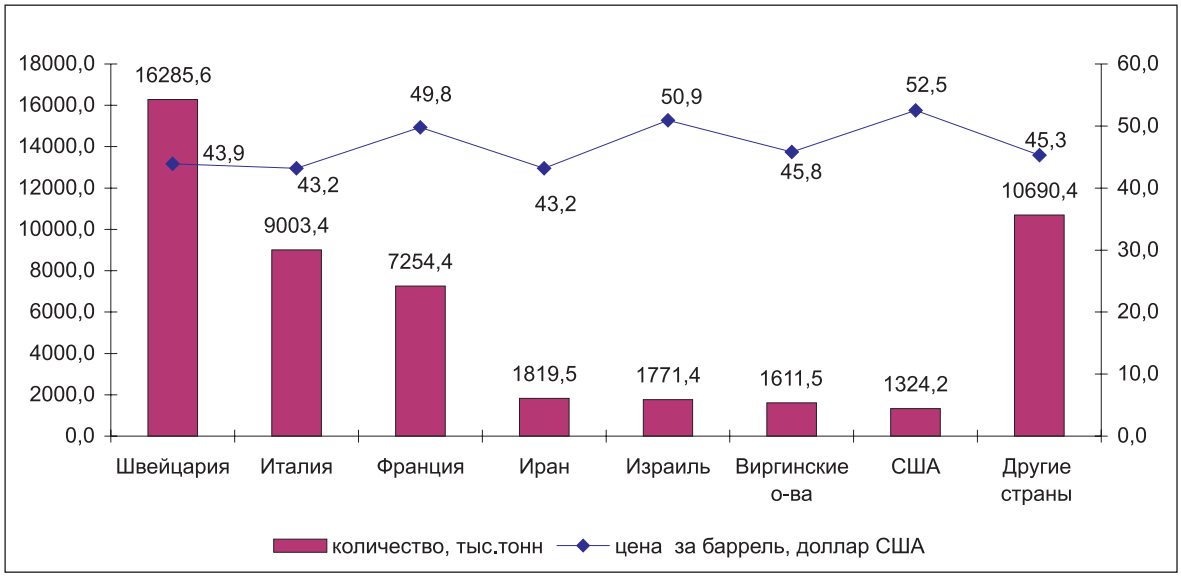

Ресурсы нефтепродуктов формируются в основном (76% - 99,4% от общего объема ресурсов) из собственного производства. Однако, на рынке нефтепродуктов, имеет место их импорт. Так, удельный вес импорта в общем объеме ресурсов составил в январе-декабре 2005г.: бензина – 24%, мазута топочного – 6,2%, газойлей – 6,1%, пропана и бутана сжиженных – 0,6%.

Формирование ресурсов потребительских товаров складывается неоднозначно.

Так, продовольственные товары в основном производятся отечественными производителями: например, 93,3% ресурсов минеральной воды и безалкогольных напитков составляет их производство в республике, сахара - 88,5%, макаронных изделий – 87,5%, алкогольной продукции - 83,6%, молочных продуктов - 74,3%. Исключение составляют ресурсы рыбы приготовленной и консервированной, которые сформированы в большей степени (62,0% от общего объема ресурсов) за счет их импорта.

Структура формирования ресурсов и экспорта по отдельным продовольственным товарам за январь-декабрь 2005г.

в процентах

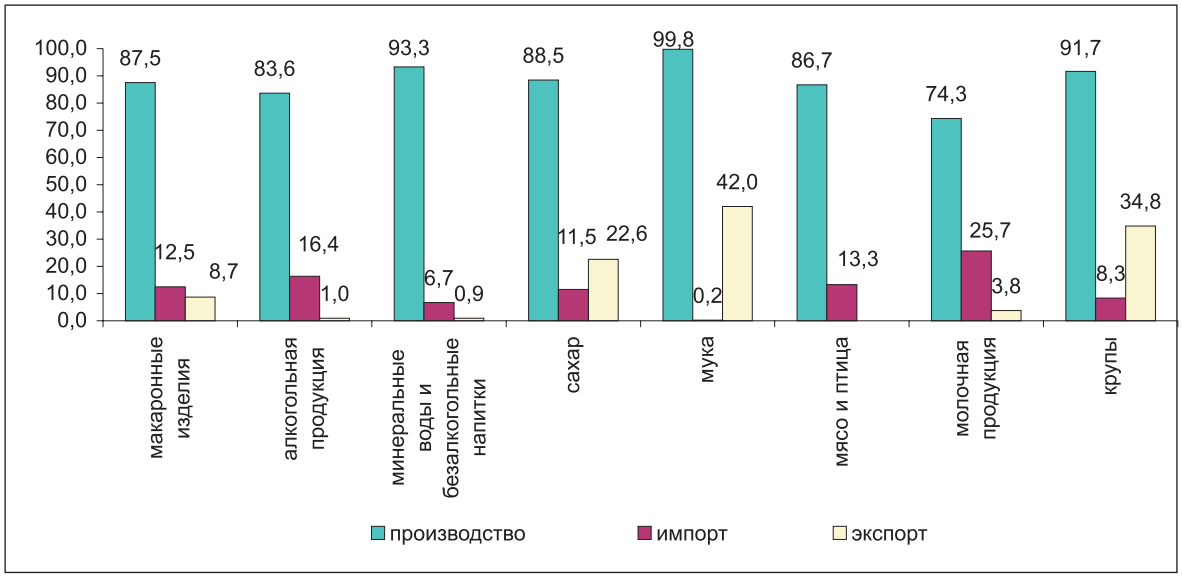

Наполнение ресурсов непродовольственных товаров также сопровождается, наряду с их производством в республике, завозом из других стран. Например, по коврам и ковровым изделиям импорт составил от общего объема ресурсов за январь-декабрь 2005г. – 96,2%, стиральным машинам – 80,1%, магнитофонам и прочей звукозаписывающей аппаратуре – 63,5%.

5.2 ОБ ИМПОРТОЗАМЕЩЕНИИ*

Ресурсы отдельных видов продукции производственно-технического назначения, рассматриваемых в рамках программ импортозамещения, сформированы за счет их производства в республике (от 51% до 98,5%). Это в значительной степени способствует увеличению их реализации на внутреннем рынке. Так, за январь-декабрь 2005г. по цементу производство в общем объеме ресурсов занимает 67,7 %.

Формирование ресурсов по шинам пневматическим восстановленным, полимерам этилена (100,0% от общего объема ресурсов), тракторам (98,8%), счетчикам жидкости (93,5%), аккумуляторам кадмиевым (89,9%), краскам и лакам (70,4%) продолжает осуществляться в основном за счет импорта из других стран.

Импорт остается неотъемлемой частью и при формировании ресурсов отдельных потребительских товаров. Так, за январь-декабрь 2005г. по сравнению с соответствующим периодом 2004г. ресурсы по чаю и кофе (59,7% от общего объема ресурсов), мылу (74,8%), обуви (89,9%), моющим средствам (96,6%) сформированы за счет импорта из других стран.

Наблюдается рост отечественного производства за январь-декабрь 2005г. шоколада, изделий кондитерских из сахара по сравнению с соответствующим периодом 2004г. на 33,7%, кофе и чая – на 11,7%, формирование ресурсов которых в анализируемом периоде осуществлялось за счет производства в республике на 57,0% и на 40,3% соответственно.

На потребительском рынке республики ткани хлопчатобумажные, мыло, моющие средства представлены в основном производителями России (49,5% - 71,6% от общего объема импорта), обувь - Китая (88,9%), ткани из шерсти кардочесаной и гребнечесаной - России и Украины (45,5% и 7,8% соответственно).

**Табличный материал по данным разделам представлен в бюллетене “Ресурсы и использование отдельных видов продукции (товаров) и сырья”.*

6. ИНВЕСТИЦИИ

Инвестиции в нефинансовые активы

В январе 2006г. оценочный объем инвестиций в нефинансовые активы (без инвестиций в пополнение запасов материальных оборотных средств) составил 139,9 млрд. тенге, из них 97% приходится на инвестиции в основной капитал.

Инвестиции в основной капитал

В январе 2006г. инвестиции в основной капитал составили 135,7 млрд. тенге, что в 1,2 раза больше, чем в январе 2005г.

Рост инвестиций в январе 2006г. по сравнению с январем 2005 года отмечался в 11 регионах республики. При этом наибольший наблюдался в Северо-Казахстанской (в 2,1 раза), Атырауской (в 1,4 раза), Жамбылской, Алматинской (в 1,3 раза), Восточно-Казахстанской, Акмолинской (в 1,2 раза) областях, в гг.Астане (в 1,7 раза) и Алматы (в 1,4 раза).

Снижение объемов инвестиций по сравнению с январем 2005 года наблюдалось в Кызылординской, Карагандинской (в 2,9 раза), Актюбинской (в 1,6 раза), Западно-Казахстанской (на 4,1%), Мангистауской (на 0,8%) областях.

В январе 2006г. основными источниками вложения средств в основной капитал являлись собственные средства хозяйствующих субъектов (47,9%) и иностранные инвестиции (41,4%). Бюджетные средства составили 7%, заемные средства – 3,7%.

Основной объем инвестиций в основной капитал осваивался предприятиями и организациями частной формы собственности (50,7%), а также хозяйствующими субъектами других государств, осуществляющими деятельность на территории Республики Казахстан (42,9%). Доля государственного сектора составила 6,4%.

Приоритетными отраслями являются добыча нефти и природного газа – 52,1% от общего объема инвестиций в основной капитал, операции с недвижимым имуществом – 22,5% (за счет геологической разведки и инженерных изысканий), обрабатывающая промышленность – 6,9%, государственное управление – 6,1%, транспорт и связь - 4,3%.

Наибольшая доля общереспубликанского объема иностранных инвестиций осваивалась в Атырауской области (90,9%).

Состав инвестиций в основной капитал в зависимости от вида работ и затрат для создания и совершенствования основных средств приводится ниже.

Технологическая структура инвестиций в основной капитал

в процентах

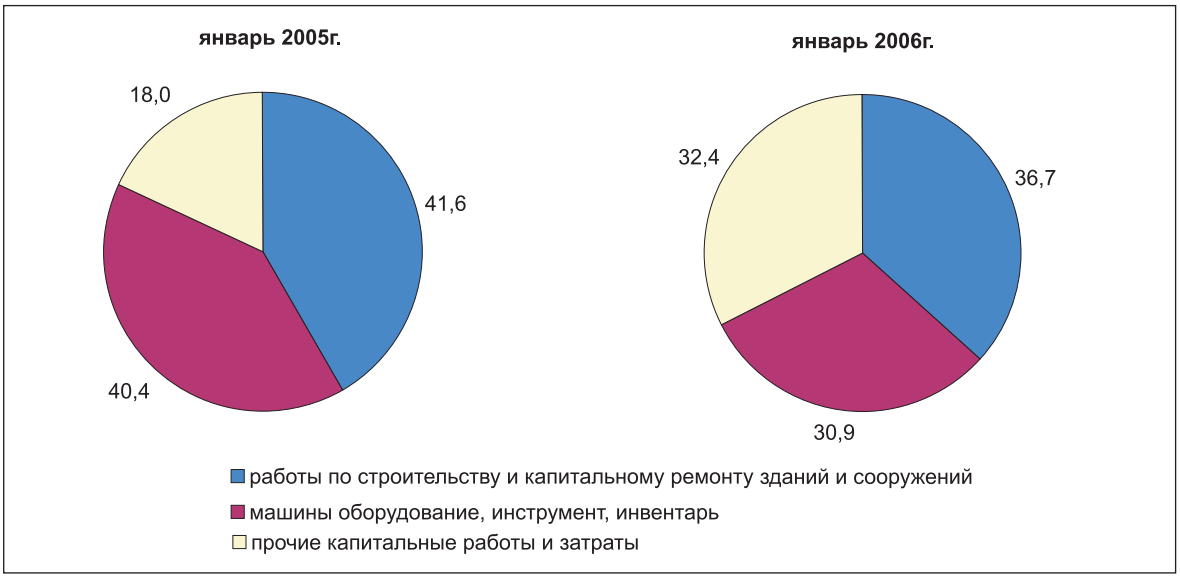

7. ЦЕНЫ

7.1 ПОТРЕБИТЕЛЬСКИЕ ЦЕНЫ

На потребительском рынке республики цены на товары и услуги в январе 2006г. по сравнению с январем 2005г. увеличились на 7,7%, декабрем 2005г. - на 0,9%. Основными слагаемыми инфляции прошедшего месяца т.г. стало удорожание продовольственных товаров на 1,3% и платных услуг - на 0,7%, что внесло в общий прирост цен 0,6% и 0,2%, соответственно. Цены на непродовольственные товары повысились на 0,4%. Базовая инфляция (без учета роста цен на овощи и фрукты, уголь и бензин) в январе 2006г. по сравнению с январем 2005г. составила 6,9%, декабрем - 0,7%.

На рынке **продовольственных товаров** в январе 2006г. более половины прироста цен обеспечило удорожание плодоовощной продукции на 5,8%, сахара - на 3%, молочных продуктов и яиц - на 1,9%. Цены на хлебопродукты и крупяные изделия увеличились на 0,4%, а рис, крупы, мучные кондитерские - на 0,6-0,9%. Уровень цен на мясо и мясопродукты стал выше на 0,2%. Мясные полуфабрикаты и консервы подорожали на 0,8-1%, отдельные виды мяса - на 0,3-0,7%, при снижении цен на птицу на 1,6%. Цены на рыбу и морепродукты увеличились на 0,8%. Прирост цен на табачные изделия составил 5,6%, алкогольные напитки - 0,7%.

Изменение цен на продовольственные товары в 2005-2006гг.

в процентах к предыдущему месяцу, прирост +, снижение -

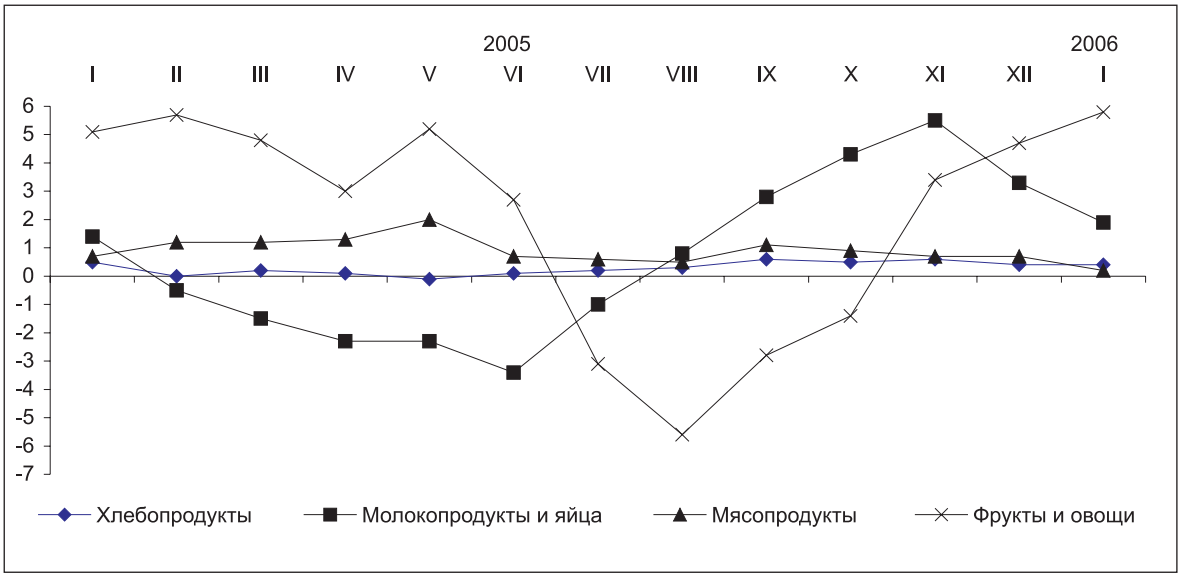

Величина прожиточного минимума в среднем на душу населения, рассчитанная исходя из минимальных норм потребления основных продуктов питания, в январе 2006г. относительно декабря 2005г. увеличилась на 3% и составила 7827 тенге (продукты питания - 4696 тенге, непродовольственные товары и платные услуги - 3131 тенге). В ее структуре доля расходов на приобретение мяса и рыбы в январе 2006г. занимала 20,1%, молочных, масложировых изделий и яиц - 16,3%, фруктов и овощей - 12,2%, хлебопродуктов - 8,8%, сахара, чая и специй - 2,6%.

Прирост цен на **непродовольственные товары** в прошедшем месяце составил 0,4%. Цены на одежду и обувь выросли на 0,8%, а отдельные виды зимней кожаной и валяной обуви - на 1,6-4,5%. Товары домашнего обихода и личной гигиены подорожали на 0,5-0,7%, медикаменты - на 0,2%, аудиовизуальное оборудование - на 0,1%. Бензин стал дешевле на 1,2%.

Повышение цен на **платные услуги** за месяц на 0,7%, в большей мере обусловлено удорожанием услуг связи на 2,9% (почтовые - на 52,6%) и пассажирского транспорта - на 2,2% (железнодорожного - на 1,4%, автомобильного - на 2,6%). Оплата за услуги учреждений здравоохранения увеличилась на 1,4%, ресторанов и гостиниц - на 0,7%, образования - на 0,1%.

Индекс потребительских цен для групп населения с наименьшими доходами в январе т.г. по сравнению с декабрем 2005г. составил 101,1%, наибольшими - 100,9%.

Цены на потребительские товары и услуги в январе т.г. по сравнению с декабрем 2005г. в шести регионах увеличились на 0,3-0,7%, в семи - на 0,8-1% и трех - на 1,3-1,6%.

7.2 ЦЕНЫ В РЕАЛЬНОМ СЕКТОРЕ ЭКОНОМИКИ

Цены предприятий-производителей промышленной продукции с учетом услуг производственного характера в январе т.г. по сравнению с декабрем 2005г. выросли на 3,3%. Произведенная продукция за месяц подорожала на 3,5%, услуги производственного характера - на 0,7%. Из групп продукции, классифицированной по конечному назначению, цены на продукцию промежуточного потребления увеличились на 3,8%, средства производства - на 1,1%, потребительские товары - на 1%.

Динамика цен в промышленности в прошедшем месяце, как и ранее, во многом формировалась под влиянием их повышения на нефть на 6,5%, что внесло 2,6% в общий прирост цен в промышленности. Газовый конденсат подорожал на 1,4%, уголь и электроэнергия - по 1,1%, а природный газ подешевел на 0,4%, нефтепродукты - на 0,3%. Цены и тарифы на энергоресурсы в целом в январе т.г. по сравнению с декабрем 2005г. стали выше на 5% (за тот же период прошлого года - ниже на 4,1%).

Изменение цен предприятий-производителей
на отдельные виды энергоресурсов в январе 2005 и 2006гг.

в процентах к предыдущему месяцу, прирост +, снижение -

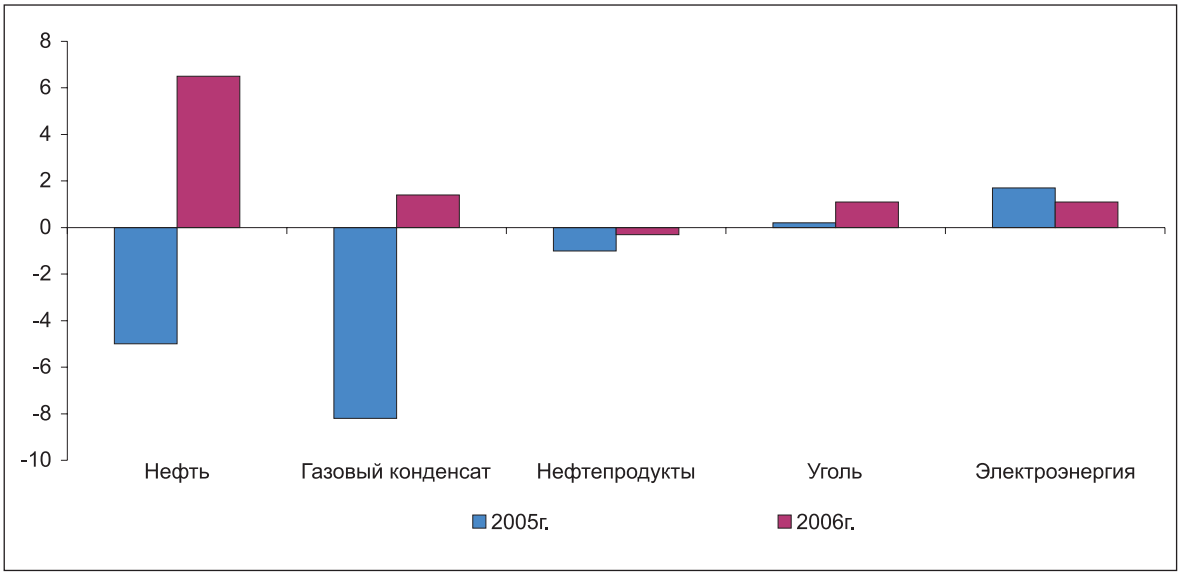

Другим фактором роста цен в промышленности остается их увеличение на цветные металлы за месяц на 6,5%. Вклад этих товаров в общий прирост цен в промышленности составил 0,5%. Алюминий необработанный подорожал на 9,4%, медь - на 8,5%, драгоценные металлы - на 4,7%, свинец - на 3,5%. Ухудшение внешнеторговой конъюнктуры на прокат черных металлов обусловило его удешевление в республике на 9,2%, что снизило общий уровень цен в промышленности на 0,4%.

Цены отечественных производителей на чистящие и моющие средства из-за сохраняющейся конкуренции импортируемых аналогов уменьшились на 0,7%, на текстильные, швейные товары и фармацевтические препараты сохранились на прежнем уровне, а на резиновые и пластмассовые изделия увеличились лишь на 0,3%.

Продукты питания, произведенные в республике, в минувшем месяце подорожали на 0,6%, чему способствовало повышение цен на сырье и материалы на 1,9%, используемые при их производстве. Заметный прирост цен отмечен на макаронные изделия - на 4,3% и сахар - на 2,7%. Сохранилось увеличение цен на молочные продукты на 0,9% и мясные - на 0,5%, вызванное аналогичным их изменением у аграриев. Снижение цен зафиксировано на муку ржаную - на 4,1%, готовые корма для животных - на 3,2% и фруктовые соки - на 1,6%.

Из наблюдаемых услуг производственного характера в прошедшем месяце повышение тарифов отмечено при добыче нефти и газа на 1,9% и печатании газет - на 0,8%, их уменьшение - при снабжении потребителей горячей водой на 0,8%, на остальные их виды цены остались прежними.

Индекс цен на производственные ресурсы, приобретенные промышленными предприятиями для технологического процесса, в январе т.г. относительно декабря 2005г. составил 101%. Цены на сырье и материалы, закупленные в республике, увеличились на 1,2%, а в дальнем зарубежье - снизились на 0,3%, ближнем - на 0,1%.

Цены на товары, поставленные за рубеж, в декабре 2005г. по сравнению с ноябрем стали ниже на 3,2%, декабрем 2004г. - выше на 26%. Уменьшение цен за месяц зафиксировано лишь на товары, вывезенные в дальнее зарубежье, на 3,9%, а в государства Содружества - их увеличение 0,3%. Из групп экспортируемой продукции, классифицированной по конечному назначению, в декабре 2005г. отно-

сительно ноября сырье подешевело на 4,6%, полуфабрикаты - подорожали на 1%, готовые товары - на 0,6%. Цены на минеральные продукты, вывезенные из республики, за это время снизились на 5,1%, на нефтепродукты - на 9%, нефть - на 5,6%, газ природный - на 5,4%, уголь - на 1%. Увеличение цен экспортных поставок зарегистрировано на прокат черных металлов на 4,2% и цветных - на 3% при одновременном их снижении на ферросплавы на 0,9%. Из сельскохозяйственной продукции шерсть стала дороже на 15%, кожевенное сырье - на 13,6%, рис - на 9,4%, а ячмень - дешевле на 5,6%, хлопок - на 0,3%.

Индекс цен на продукцию, поставленную в Казахстан, в декабре 2005г. относительно ноября составил 101,8%, декабря 2004г. - 114,8%, из государств Содружества - соответственно, 100,6% и 113,9%, остальных стран мира - 103,6% и 116,1%. Значительный прирост цен за месяц сложился на импортируемое мясо птицы - на 13,6%, краски и лаки - на 13,5%, кофе и чай - на 9,3%. Цены на фармацевтические препараты, наоборот, снизились на 6,2%, на обувь - на 4,8%, растительные и животные жиры - на 3,5%.

Цены реализации на продукцию сельского хозяйства в январе т.г. по сравнению с декабрем 2005г. повысились на 0,9% (в том же периоде прошлого года - на 0,8%), на продукцию животноводства - на 2,9% (на 2,8%), растениеводства - снизились на 0,5% (на 0,8%).

Снижение цен на рынке зерна, начавшееся с июля 2005г., продолжилось в текущем году. За январь зерновые культуры подешевели на 0,5%, а пшеница - на 1,3%, кукуруза и ячмень - на 0,3-0,4%. В то же время цены на овес и просо увеличились на 1,8-2,2%, рис и гречиху - на 0,3-0,4%. В прошедшем месяце овощи подорожали на 4,2%, это на 4 процентных пункта больше, чем в январе 2005г. Из основных их видов наибольший прирост цен отмечен на огурцы - 18,9%, а на лук репчатый - 9,6%, томаты - 6,2%, морковь и капусту - 2,9-3,2%, свеклу - 1,2%. За минувший месяц картофель стал дороже на 5,5%, семена подсолнечника - на 3,3%, сафлора - на 1,2%.

Среди животноводческой продукции в январе т.г. по сравнению предыдущим месяцем более всего подорожало молоко - на 7,5% (в соответствующем периоде 2005г. - на 7,2%). Цены на яйца стали выше на 3,3%, скот и птицу - на 1,4%. На мясо птицы они выросли на 0,7%, скота всех видов - на 1,6%, а свиней - на 2,7%, лошадей и овец - на 1,9-2%, крупного рогатого скота - на 1,3%.

Индекс цен в строительстве в январе т.г. по сравнению с декабрем 2005г. составил 100,5%, (в соответствующем периоде 2005г. - 100,3%). В истекшем месяце цены на строительно-монтажные работы выросли на 0,4% (на 0,1%), на технологическое оборудование - на 0,6% (на 0,4%), прочие работы и затраты - на 0,7% (на 0,5%).

Изменение цен в строительстве в 2005-2006гг.

в процентах к предыдущему месяцу, прирост +, снижение -

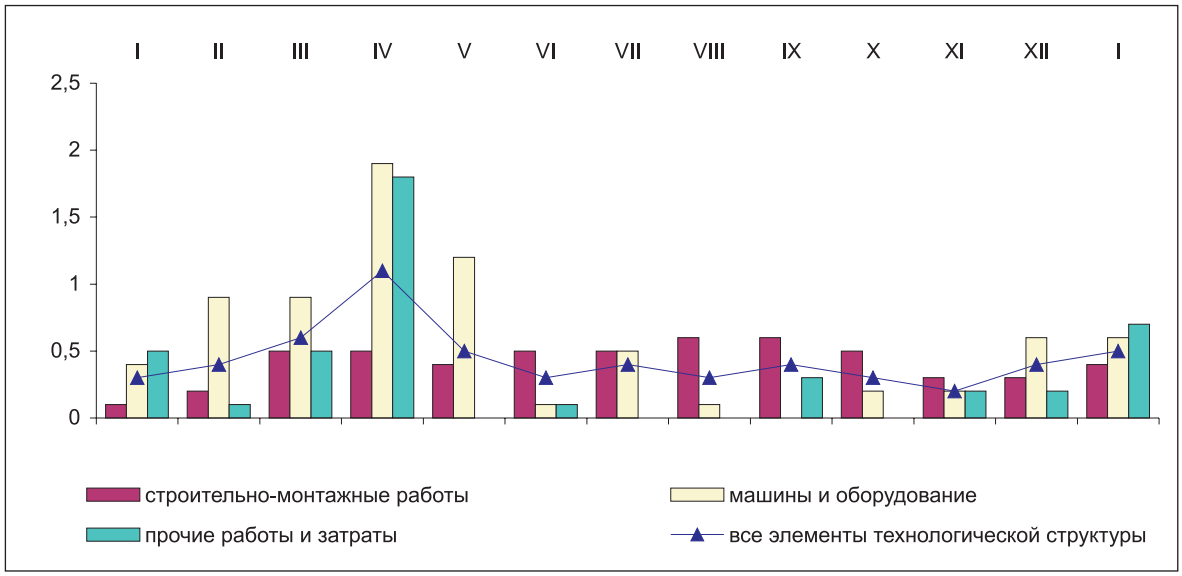

В минувшем месяце т.г. прирост цен на материалы, детали и конструкции, приобретенные строительными организациями, сложился в 0,1%, повторив их изменение в январе 2005г. Цены на кирпичи строительные из керамики стали выше на 1,5%, линолеум - на 1,1%, щебень - на 0,8%, ванны чугунные, плитки керамические и растворы строительные - на 0,5-0,6%, краски, пиломатериалы, стекло и олифу - по 0,4%, а на песок строительный и трубы сварные водогазопроводные - ниже на 0,1%.

Индекс тарифов на перевозку грузов всеми видами транспорта в январе т.г. по сравнению с декабрем 2005г. составил 103% (в январе 2005г. - 100%).

За прошедший месяц тарифы на услуги железнодорожного транспорта возросли на 5,2% автодорожного - на 1,2%. Доставка грузов на международных сообщениях по железной дороге подорожала на 5,9%, автомобилями - на 1,2%, внутри республики - соответственно, на 4,1% и 1,7%. Тарифы на грузоперевозки воздушным, трубопроводным и речным видами транспорта остались без изменения.

8. ФИНАНСОВАЯ СИСТЕМА

8.1 ГОСУДАРСТВЕННЫЕ ФИНАНСЫ

Исполнение Государственного бюджета Республики Казахстан

Государственный бюджет Республики Казахстан. Согласно оперативным данным Минфина РК **на 1 января 2006 года** объем дохода составил 2098,5 млрд. тенге (на 1.01.2005г. – 1305,1 млрд. тенге), затраты – 1946,1 млрд. тенге (на 1.01.2005г. – 1323,8 млрд. тенге), операционное сальдо составило 152,4 млрд. тенге. На чистое бюджетное кредитование приходится 7,2 млрд. тенге, а на сальдо по операциям с финансовыми активами – 98,5 млрд. тенге. Профицит бюджета сформировался на уровне 46,7 млрд. тенге. По сравнению с показателями соответствующего периода 2005г. данные по объему дохода увеличились на 60,8%, затраты – на 47%.

Доходы на 1.01.2006г. по отношению к уточненному бюджету на год исполнены на 108,2%, затраты госбюджета - на 99%.

В структуре налоговых поступлений основная доля приходится на корпоративный подоходный налог – 41,8% (834,3 млрд. тенге) и НДС –17,2% (343,9 млрд. тенге). По указанным налогам наблюдается наибольший рост поступлений, превышающий аналогичный период 2005 года в 2,2 раза и на 41,6% соответственно.

Доля затрат на социальные услуги составила 43,4%, на общие государственные услуги и оборону приходится 17,2% от всего объема затрат бюджета. Ниже приведена структура затрат госбюджета на 1.01.2006г.:

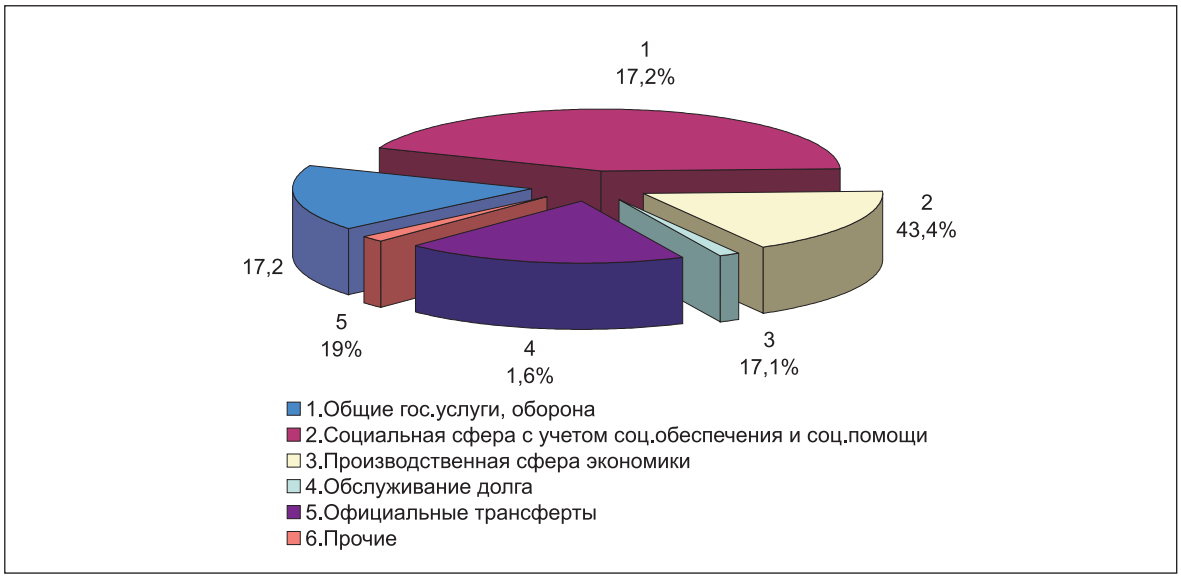

Общий объем финансирования дефицита (использование профицита) бюджета на 1.01.2006г. составил 46,7 млрд. тенге, из них внутреннее поступление составило 122,8 млрд. тенге. На финансирование бюджета использовано 2,3 млрд. тенге свободных остатков бюджетных средств.

Объем дохода в Республиканский бюджет на 1 января 2006г. составил 1723,9 млрд. тенге, что на 76,2% выше уровня соответствующего периода 2005 года (978,4 млрд. тенге).

Затраты по сравнению с соответствующим периодом 2005 года (995,6 млрд. тенге) возросли на 54,4% и составили 1537,7 млрд. тенге. Операционное сальдо составило 186,2 млрд. тенге, чистое бюджетное кредитование – 48,2 млрд. тенге, сальдо по операциям с финансовыми активами – 91,3 млрд. тенге. Профицит бюджета сформировался на уровне 46,7 млрд. тенге.

В отчетном периоде 90,6% дохода республиканского бюджета составили налоги, неналоговые поступления – 3,3%, официальные трансферты – 5,6%, от продажи основного капитала – 0,5%.

В затратах основная часть приходится на социальную сферу – 30,2% (464,3 млрд. тенге) и на общие государственные услуги, оборону – 18,2% (279,6 млрд. тенге).

З**а этот же период доходы в местные бюджеты** составили 749,7 млрд. тенге, что на 23% выше уровня соответствующего периода 2005г. (609,4 млрд. тенге), затраты – 783,5 млрд. тенге на 25,9% (622,1 млрд. тенге – на 1.01.2005г.). Операционное сальдо составило – 33,8 млрд. тенге, чистое бюджетное кредитование - 1,5 млрд. тенге, сальдо по операциям с финансовыми активами – 7,1 млрд. тенге. Дефицит бюджета определился на уровне 39,4 млрд. тенге.

Приватизация

(по данным Комитета государственного имущества и приватизации Министерства финансов Республики Казахстан)

За 2005 года в целом в республиканский бюджет от проданных и выкупленных объектов приватизации поступило 11074 млн. тенге.

Комитетом госимущества и приватизации и его областными подразделениями за 2005 год было продано 1239 объектов государственного имущества. От числа приватизированных объектов 16 единиц (1,3%) составили госпакеты акций и государственные доли участия, 9 единиц (0,7%) – имущественные комплексы, подразделения и структурные единицы госпредприятий и учреждений и 1214 единиц (98%) - “прочее государственное имущество”, в которое включаются отдельные виды внеоборотных активов государственных предприятий и учреждений, объекты недвижимости и социальной сферы, не включенные в уставные капиталы акционерных обществ, хозяйственных товариществ, но находящиеся у них на балансе.

Распределение приватизированных объектов по видам государственного имущества показано на диаграмме (в % от общего количества фактически проданных объектов):

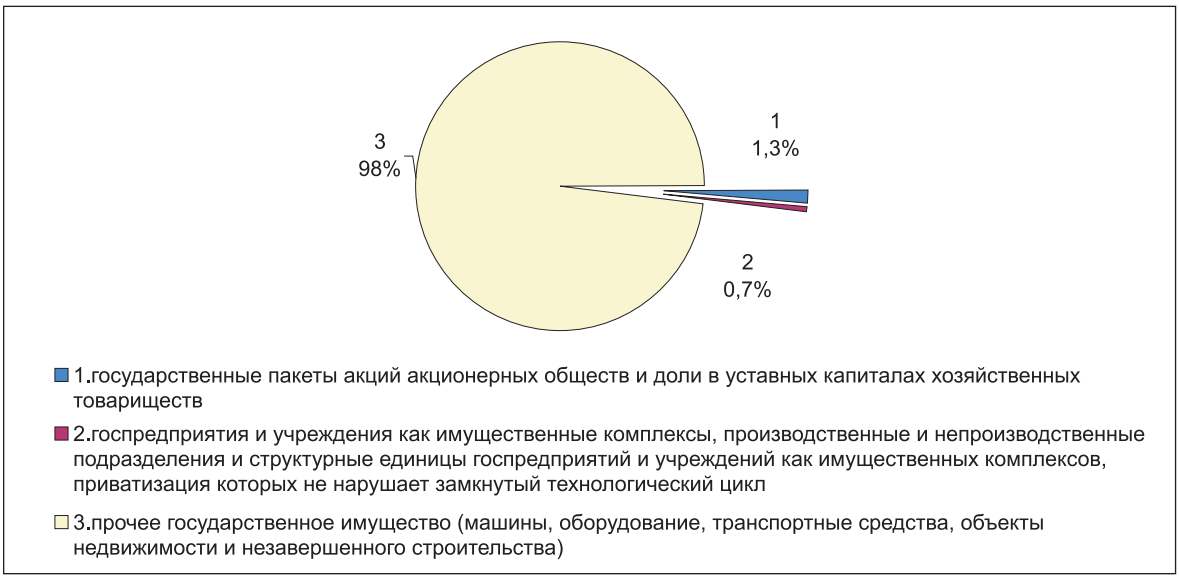

Все проданные за 2005 год объекты являлись республиканской собственностью. Из них 3 единицы гособъектов относятся к горнодобывающей промышленности (2648,7 млн. тенге за объект), 6 единиц - к обрабатывающей промышленности (19658,2 млн. тенге за объект), 4 единицы - к прочим видам деятельности (278,5 млн. тенге за объект).

Наибольшее количество объектов республиканской собственности за 2005 год было приватизировано в городе Астана (214 объектов и цена продажи в среднем за 1 объект составила 416,2 тыс.тенге), Алматы (100 объектов и цена продажи в среднем за 1 объект составила 2053,3 тыс.тенге), Восточно-Казахстанской (123 объекта и цена продажи в среднем за 1 объект – 137,5 тыс. тенге), Карагандинской (78 объекта и цена продажи в среднем за 1 объект – 884,9 тыс. тенге) областях.

Приватизация объектов проводится через аукционы (вид торгов, при котором участники заявляют свои предложения публично), тендеры (вид торгов, при котором участники заявляют свои предложения письменно в закрытом конверте или публично по усмотрению продавца), прямую адресную продажу (вид приватизации, при которой объекты на тендерной основе передаются в аренду или в доверительное управление с правом последующего выкупа), а также через фондовую биржу (организованный, регулярно функционирующий рынок ценных бумаг).

За 2005 год наибольшее количество предприятий было продано через открытые аукционы: по английскому методу (с повышением стартовой цены) - на 39,5% или 479 объект от числа реализованных за отчетный период; по голландскому методу (стартовая цена при продаже понижается с объявленным шагом) на 59,5% или 722 объекта, причем голландский метод продажи объектов превышает на 20 процентных пункта, чем английский метод продажи объектов.

Через аукционы за 2005 год было продано 96,5% объектов, относящихся к категории “прочие” (недвижимость, объекты незавершённого строительства, отдельные машины, оборудование, транспортные средства). Причём 60,5% объектов продавались посредством голландского метода торгов (с понижением стартовой цены), что связано, в первую очередь, с малой привлекательностью большинства выставляемых на продажу “прочих объектов”.

8.2 ФИНАНСОВАЯ ДЕЯТЕЛЬНОСТЬ ПРЕДПРИЯТИЙ

Финансовая деятельность крупных и средних предприятий и организаций

Оперативные данные за декабрь 2005г. включают показатели 1095 крупных и 3500 средних предприятий (организаций). Сальдированный финансовый результат отчитавшихся субъектов определился как доход в 172,5 млрд. тенге, этот показатель на 63,2% выше уровня соответствующего периода 2004 года (105,7 млрд. тенге). В целом рентабельность предприятий и организаций за декабрь 2005г. составила 27,4%. За отчетный месяц основная часть суммарного дохода – 47,7% или 82,2 млрд. тенге, сложилась за счет горнодобывающей промышленности, из которой на предприятия по добыче сырой нефти и природного газа приходится 86% или 70,7 млрд. тенге. Доля обрабатывающей промышленности составила 13% (22,5 млрд. тенге), операций с недвижимым имуществом, аренды и предоставления услуг потребителям – 31,8% (54,8 млрд. тенге). По сравнению с соответствующим периодом 2004г. наблюдается рост положительных финансовых результатов в горнодобывающей промышленности на 71,6 (47,9 млрд. тенге), в обрабатывающей промышленности на 29,3% (17,4 млрд. тенге), в операциях с недвижимым имуществом, аренде и предоставлении услуг потребителям в 9,6 раза (5,7 млрд. тенге).

По регионам наибольшие суммы дохода от общего результата приходятся на Атыраускую область – 24,1 млрд. тенге (14%), Актюбинскую область – 20,7 млрд. тенге (12%), Мангистаускую область – 19,6 млрд. тенге (11,4%), Кызылординскую область – 17,6 млрд. тенге (10,2%).

В декабре 2005г. 45,3% (2081 единиц) от общего количества отчитавшихся субъектов получили убытки в сумме 56,3 млрд. тенге. Высокий уровень убытка наблюдается по хозяйственным товариществам, на них приходится 47,1% (26,5 млрд. тенге) от всего объема убытка.

На долю промышленного сектора экономики приходится 27,4% или 15,4 млрд. тенге от общего объема убытков. Из 619 убыточных предприятий данной отрасли на долю 148 предприятий по производству и распределению электроэнергии, газа и воды приходится 27,3%, или 4,2 млрд. тенге убытка и на 401 субъект обрабатывающей промышленности – 50,6%, или 7,8 млрд. тенге. Наиболее высокий удельный вес убыточных предприятий (организаций) отмечается в Акмолинской – 61,9% (216 из 349 отчитавшихся предприятий), в Северо-Казахстанской – 56% (135 из 241 отчитавшихся предприятий), Карагандинской – 51,2% (186 из 363 отчитавшихся предприятий), Восточно-Казахстанской – 45,1% (169 из 375 отчитавшихся предприятий) областях.

Состояние взаимных расчетов крупных и средних предприятий и организаций

На 1 января 2006г. суммарный объем задолженности по обязательствам составил 4955,1 млрд. тенге, из него доля просроченной задолженности по обязательствам – 3% (147,1 млрд. тенге). По сравнению с данными на 1 января 2005 года (3910,6 млрд. тенге) увеличение объема обязательств составило 26,7% или 1044,5 млрд. тенге, ее просроченная часть снизилась на 8%, или 12,8 млрд. тенге (159,9 млрд. тенге на 01.01.2005г.). В составе обязательств основную долю занимают расчеты с поставщиками и подрядчиками – 19,1%, займы банков – 21,2%. В отраслях промышленности сосредоточено 53,4% (2647,1 млрд. тенге) от общего объема обязательств и 71,7% (105,5 млрд. тенге) от всей суммы просроченных обязательств.

По регионам наибольшая доля задолженности по обязательствам на 1 января 2006г. приходится на Атыраускую область – 20% (988,8 млрд. тенге), г. Астана – 20,3% (1007,9 млрд. тенге), г. Алматы – 21,3% (1055,3 млрд. тенге).

Просроченная задолженность по заработной плате рабочим и служащим на 1 января 2006г. составила 4,8% (2,1 млрд. тенге) от общей суммы задолженности по заработной плате (44 млрд. тенге), причем 52,4% (1,1 млрд. тенге) её приходится на задолженность длительностью свыше 3-х месяцев.

По регионам наибольшая доля просроченной задолженности по заработной плате приходится на Карагандинскую – 19% (на 24 единиц – 0,4 млрд. тенге), Мангистаускую – 14,3% (на 22 единицы - 0,3 млрд. тенге), Восточно-Казахстанскую – 14,3% (на 71 единицы – 0,3 млрд. тенге) области.

Дебиторская задолженность в целом по предприятиям и организациям по сравнению с данными на 1.01.2005г. (1813,8 млрд. тенге) выросла на 34,3% и составила 2436,4 млрд. тенге, из нее просроченная – 112,9 млрд. тенге, или 4,6% от общей суммы. По сравнению с данными на 1.01.2005г. (106,3 млрд. тенге) просроченная часть задолженности увеличилась на 6,2%.

В структуре дебиторской задолженности на 1 января 2006г. основной объем – 43,4% (1057,8 млрд. тенге) - занимает задолженность покупателей и заказчиков. Из общего объема просроченной дебиторской задолженности на долю покупателей и заказчиков приходится 51,1% (57,7 млрд. тенге).

8.3 ДЕНЕЖНО-КРЕДИТНАЯ СИСТЕМА*

Банковская статистика

По данным Национального Банка Республики Казахстан объем денежной массы (М3) на 1 января 2006г. составил 2065,3 млрд. тенге (на 1.01.2005г. – 1650,1 млрд. тенге), в том числе наличные деньги в обращении (М0) – 411,8 млрд. тенге (на 1.01.2005г. – 379,3 млрд. тенге). Показатель М3 по сравнению с данными на конец декабря 2004 года вырос на 25,2%, по сравнению с показателями на 1 декабря 2005 года увеличился на 2,6%.

Доля наличных денег в общем объеме денежной массы на конец декабря 2005г. составила 19,9% и по сравнению с предыдущим месяцем увеличилась на 0,2 процентных пункта. На 1.01.2006г. общий объем денежной базы (резервных денег) составил 663 млрд. тенге, и по сравнению с предыдущим периодом увеличился на 8,7%.

Депозиты в депозитных организациях (без учета счетов нерезидентов) на 1 января 2006г. составили 1653,5 млрд. тенге (на 1.01.2005г. – 1270,8 млрд. тенге), превысив уровень данных на конец декабря 2004г. на 30,1% и по сравнению с предыдущим месяцем увеличился на 2,3%.

В общем объеме депозитов 35,5%, или 587,3 млрд. тенге занимают вклады населения, увеличение по сравнению с данными на 1.01.2005г. (441,2 млрд. тенге) составило 33,1%. Депозиты (вклады) населения по состоянию на 1 января 2006г. по сравнению с данными на 1 декабря 2005г. (550,4 млрд. тенге) увеличились на 6,7%, из них в иностранной валюте - на 8,5%. В общем объеме депозитов населения наибольшая доля приходится на вклады в национальной валюте – 53,2% (312,7 млрд. тенге).

Кредитные вложения банков второго уровня в отрасли экономики на 1 января 2006г. составили 2592,1 млрд. тенге (на 1.01.2005г. – 1484 млрд. тенге), из которых 51,6% (1336,3 млрд. тенге) приходятся на кредиты в иностранной валюте. Кредиты по сравнению с данными на конец декабря 2004 года выросли на 74,7%, по сравнению с прошлым месяцем – на 16,4%.

В общем объеме кредитных вложений доля долгосрочных ссуд составила 66,5%, или 1722,9 млрд. тенге и по сравнению с прошлым месяцем (1598,8 млрд. тенге) увеличилась на 7,8%, по сравнению с данными на 1.01.2005г. (975,4 млрд. тенге) - на 76,6%. Наибольшие доли от общего объема кредитов сосредоточены в торговле – 24,6%, промышленности – 16,9%, строительстве – 12,1%, сельском хозяйстве – 6,3%.

Кредиты БВУ субъектам малого предпринимательства на 1 января 2006 года составляют 18,1% (470,2 млрд. тенге) от общей суммы кредитных вложений. Основная доля из них сосредоточена в г. Алматы 51,8% (243,7 млрд. тенге), из них долгосрочные кредиты – 163,8 млрд. тенге.

При распределении денежных 1019,8 млрд. тенге, на приобретение основных фондов – 282 млрд. тенге, что составляет соответственно 39,3% и 10,9% от общего объема кредитных вложений (2592,1 млрд. тенге).

По данным Национального Банка РК о покупке/продаже иностранной валюты обменными пунктами за декабрь 2005 года объемы продаж физическим лицам превышают объемы покупки: долларов США – в 3,5 раза, евро – в 2,5 раза, российского рубля – на 36,9%.

Объем продаж иностранных валют физическим лицам по сравнению с ноябрьскими показателями 2005 года уменьшились: по долларам США – на 3,1%, по российскому рублю – на 8,7%, а евро увеличился на 2,9%.

Официальная ставка рефинансирования Национального Банка Республики Казахстан с 11 июля 2005г. увеличилась на 0,5 процентных пункта и установилась на уровне 8% годовых.

Первичный рынок государственных ценных бумаг

В декабре 2005г. объем эмиссии государственных ценных бумаг по номинальной стоимости определился по Нотам Нацбанка РК в сумме 192 млрд. тенге, с эффективной годовой доходностью – 2,24%.

На 1.01.2006г. общий объем находящихся в обращении всех государственных ценных бумаг по номинальной стоимости составил 516,5 млрд. тенге и снизился на 3,5% по сравнению с показателем предыдущего месяца т.г.

** С июня 2004г. данные пересмотрены с целью приведения в соответствие с методологией МВФ и сопоставимости данных денежно-кредитной статистики и платежного баланса. Счета филиалов представительств иностранных компаний, осуществляющих свою деятельность на территории РК, включены во внутренние активы/обязательства (раннее отражались во внешних активах/обязательствах).*

9. РЫНОК ТРУДА И ОПЛАТА ТРУДА

9.1 ЗАНЯТОСТЬ ПО НАЙМУ

Численность наемных работников в 2005г. (по предварительным данным) составила 4,6 млн. человек, или 63,9% от всех занятых в экономике. Это больше, чем в предыдущем году на 160 тыс. человек (на 3,6%). Из их числа в государственных и негосударственных организациях работали 81%, у физических лиц – 12,1%, в крестьянских (фермерских) хозяйствах – 6,9%.

На крупных и средних предприятиях в 2005г. были заняты 2,6 млн. человек (56,5% от общего числа наемных работников), что на 100,3 тыс. человек (на 4%) больше, чем в 2004г. Из них на условиях совместительства привлекались 12,6 тыс. человек, по договорам гражданско-правового характера – 21,4 тыс. человек.

Одним работником в истекшем году отработано в среднем 1849,5 часов, что на 3,8 часа меньше относительно прошлого года. Средняя продолжительность рабочего дня в 2005г. составила 7,4 часа.

В 2005г. в режиме неполной рабочей недели (дня) на крупных и средних предприятиях работали 26,6 тыс. человек, находились в отпусках в связи с простоем производства – 27,1 тыс. человек. Это меньше, чем 2004г. на 1,8 тыс. и 10,2 тыс. человек соответственно. Из числа работников, находившихся в вынужденных отпусках, 84,5% (22,9 тыс.человек) не получали денежной компенсации (в 2004г. – 83,9%).

На конец декабря 2005г. на крупных и средних предприятиях было 14,1 тыс. вакантных рабочих мест (0,5% к списочной численности). Значительное число вакансий зафиксировано на предприятиях промышленности – 4222 единицы (30% от их общего числа), в государственном управлении – 3964 единицы (28,2%), а в сфере осуществления операций с недвижимостью – 1517 единиц (10,8%), транспортных организациях – 1288 единиц (9,1%).

Принято на крупные и средние предприятия за 2005г. 867,1 тыс. человек, или 33,6% к среднесписочной численности работников, из них 33,8 тыс. человек, или 3,9% - на вновь созданные рабочие места. Выбыло по различным причинам за этот же период 790,3 тыс. человек, в том числе по причинам текучести – 630,5 тыс. человек (79,8%). Коэффициент текучести составил 24,4%.

Коэффициент текучести в 2001-2005гг.

в процентах

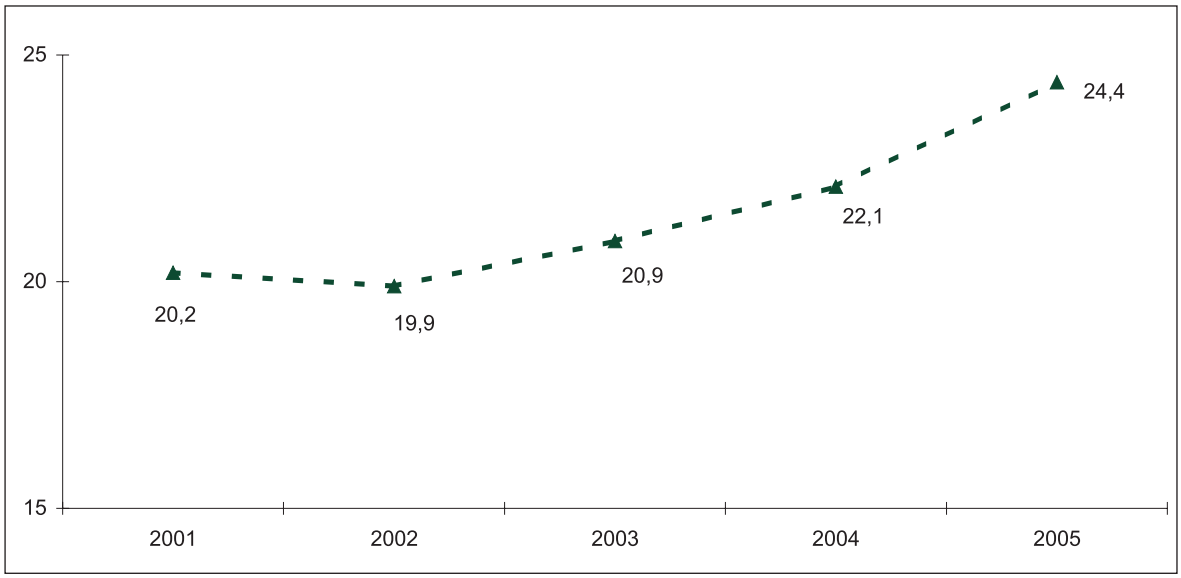

На предприятия промышленности за истекший год было принято 235 тыс. человек, из них на вновь созданные рабочие места - 10,2 тыс. человек (4,3% от числа принятых), строительства – соответственно, 146,7 тыс. и 7,7 тыс. человек (5,2%), транспорта и связи – 78,3 тыс. и 3,1 тыс. человек (3,9%), сельского хозяйства – 60 тыс. и 0,8 тыс. человек (1,3%). Доля выбывших работников в промышленности составила 29% от их общего числа, строительстве – 16,6%, транспорте – 9,1%, сельском хозяйстве – 8,9%.

9.2 БЕЗРАБОТИЦА И ОБЕСПЕЧЕНИЕ ЗАНЯТОСТИ

В экономике республики в 2005г. (по предварительным данным) были заняты 7,2 млн. человек, что больше, чем в 2004г. на 62,4 тыс. человек или на 0,9%. Среди них более половины составляли мужчины (51,8%) и 3,5 млн. (48,2%) – женщины.

В структуре занятого населения численность наемных работников составила 4,6 млн. человек (63,9% от всех занятых), самостоятельно занятых – 2,6 млн. человек (36,1%). Среди занятого населения лица в возрасте 25-34 лет составляли 29% от их общего числа, 35-44 лет – 25,2%, 45-54 лет – 21,6%, а молодежь в возрасте 15-24 лет – 16,4%.

Число безработных в 2005г. составило 639,3 тыс. человек, это на 19,5 тыс. (на 3%) меньше, чем в 2004г. Уровень безработицы по сравнению с предыдущим годом сократился на 0,3 процентных пункта и сложился в 8,1%. В их числе мужчины составляли 269,9 тыс. человек или 42,2%, женщины – 369,4 тыс. и 57,8%. Из общего числа безработных в городской местности зафиксировано 401,8 тыс. человек (уровень безработицы – 9%), в сельской – 237,5 тыс. человек (7%).

Численность безработных и уровень безработицы в 2001-2005гг.

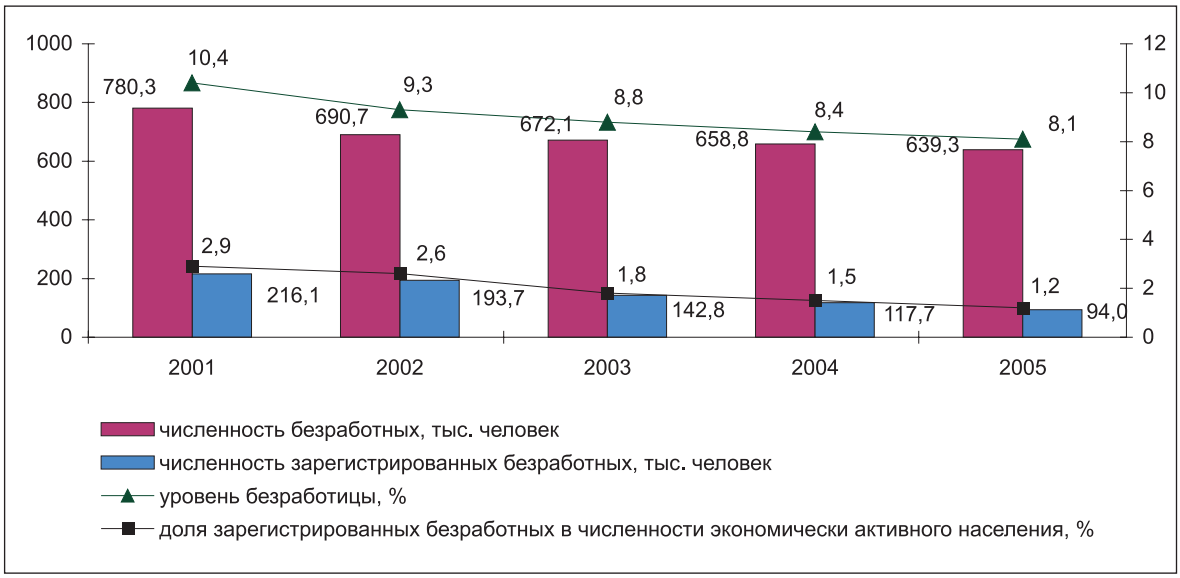

По возрастной структуре наибольший удельный вес среди безработных занимали молодые люди в возрасте 15-24 лет – 28,7% от общего числа, а 25-29 лет – 16,1%, 30-34 лет – 13,6%, 35-44 лет – 18,9%. Уровень молодежный безработицы сложился в 13,4%. Значительная численность безработных имела среднее общее образование – 254,6 тыс. человек (39,8%), среднее профессиональное – 160 тыс. (25%), а высшее образование – 109,8 тыс. человек (17,2%).

Среди безработных не имели работу более года 229 тыс. человек (35,8% от их общего числа), а никогда не работали – 114 тыс. человек (17,8%). Уровень долгосрочной безработицы сложился в 4,4%. От 1 до 6 месяцев были без работы 159,7 тыс. безработных (25%), от 6 до 12 месяцев – 95 тыс. человек (14,9%). Почти половина (48,3%) безработного населения заняты поиском работы в качестве наемных работников, из них 67,5% желают работать в государственных организациях, 24,2% - в негосударственных организациях, а 51% - согласны на любую работу.

Число граждан, зарегистрированных в качестве безработных (по данным Министерства труда и социальной защиты населения РК), на конец января 2006г. составило 103,6 тыс. человек, что на 16,5 тыс. или на 13,8 % меньше, чем в аналогичном периоде предыдущего года. Из числа зарегистрированных безработных более половины (65,7 тыс. человек) – женщины и 45,8 тыс. – жители села. Доля зарегистрированных безработных в численности экономически активного населения сложилась в 1,3% (в 2005г. – в 1,5%).

9.3 ОПЛАТА ТРУДА

В декабре 2005г. среднемесячная заработная плата одного работника составила 44956 тенге и увеличилась по сравнению с соответствующим периодом прошлого года на 26,1%, в реальном выражении – на 17,3%, в январе-декабре – соответственно, 34066 тенге, на 20,5% и 12%.

Номинальная заработная плата и индексы заработной платы в 2000-2005гг.

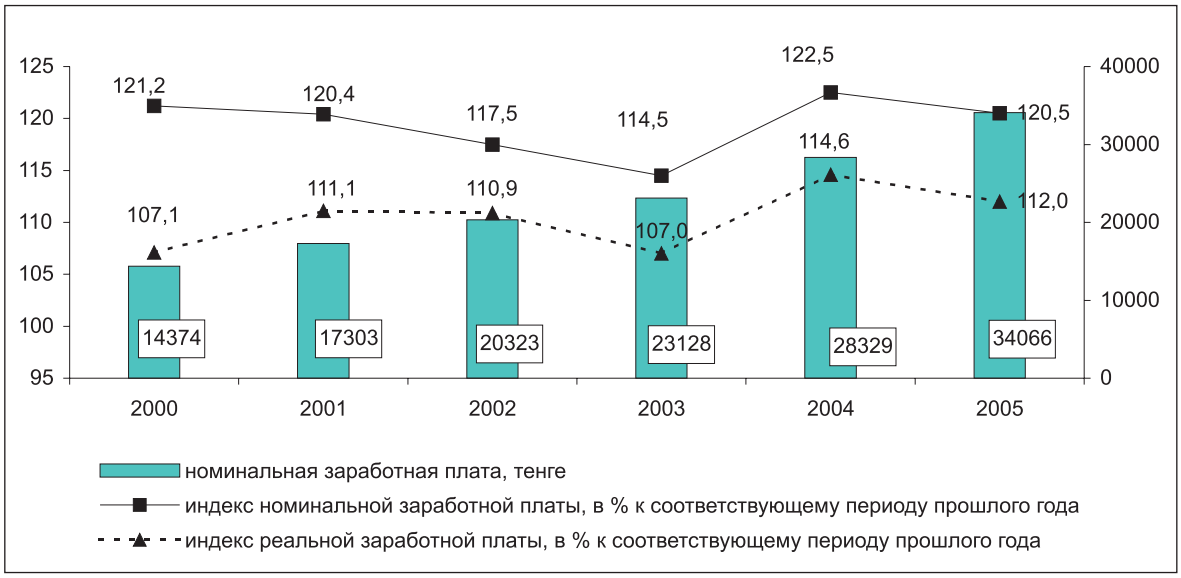

Повышение оплаты труда наемных работников отмечается по всем видам экономической деятельности. Заработная плата работников сельского, лесного и рыбного хозяйства в 2005г. относительно 2004г. увеличилась на 24,8%, промышленности и строительства – на 19,2%, сферы услуг – на 20,1%.

Оплата труда в промышленности в 2005г. составила 41690 тенге и выросла по сравнению с 2004г. на 18,4%. Среди отраслей промышленности наиболее высокооплачиваемыми остаются занятые добычей сырой нефти и природного газа, где зарплата в 2005г. превысила 119 тыс. тенге (в 2,9 раза больше, чем в среднем по отрасли) и табачного производства – 111 тыс. тенге (в 2,7 раза).

Как и в предыдущие годы, в 2005г. высокая заработная плата сохраняется в финансовой деятельности - 79685 тенге (в 2,3 раза больше, чем в среднем по республике), низкая – в сельском хозяйстве – 14933 тенге (43,8% от среднереспубликанского уровня).

Оплата труда в образовании составила 20333 тенге, что ниже среднереспубликанского показателя на 40,3%, здравоохранении – соответственно, 18270 тенге и на 46,4%.

В 2005г. средняя заработная плата у мужчин составила 41900 тенге, или в 1,6 раза выше, чем у женщин (25500 тенге). В гостинично-ресторанном бизнесе этот разрыв составил 1,8 раза, финансовой деятельности – 1,6 раза, промышленности – 1,5 раза, государственном управлении – 1,3 раза.

Заработная плата мужчин и женщин в 2000-2005гг.

тенге

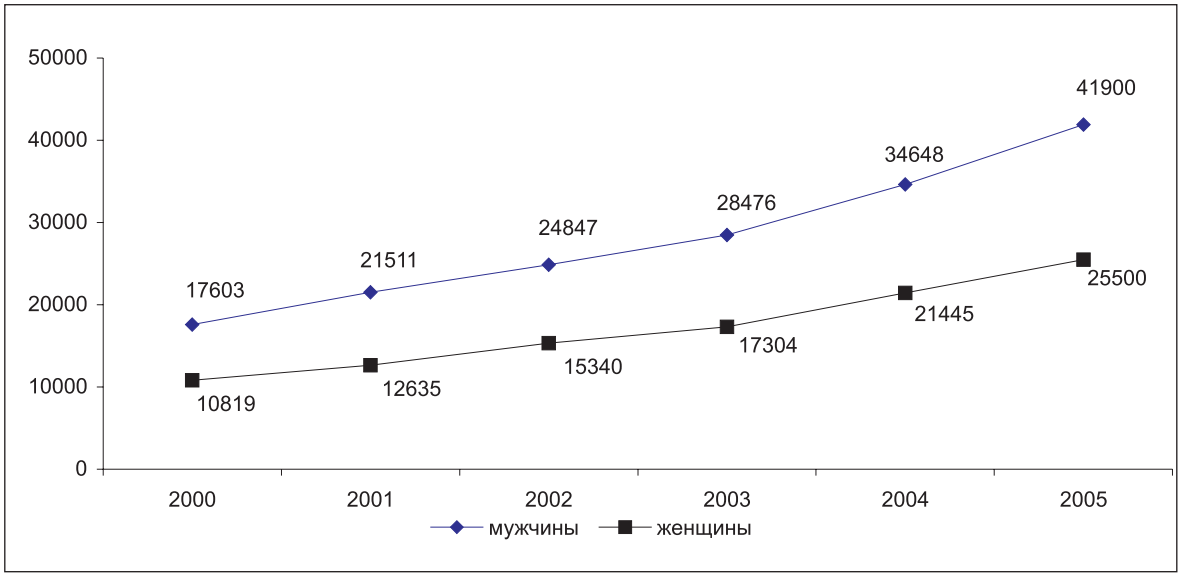

10. ДОХОДЫ НАСЕЛЕНИЯ

Денежные доходы

В декабре 2005 года среднедушевые номинальные денежные доходы населения (по оценке) составили 19589 тенге, что на 26,2 % выше, чем в соответствующем периоде прошлого года. Реальные денежные доходы за этот же период возросли на 17,4 %.

Номинальные и реальные денежные доходы населения (оценка)

11. ДЕМОГРАФИЧЕСКИЕ ПРОЦЕССЫ И СОЦИАЛЬНАЯ СФЕРА

11.1 ДЕМОГРАФИЧЕСКАЯ СИТУАЦИЯ

Численность населения страны на 1 января 2006г. по текущим данным составила 15217,7 тыс. человек, в том числе городского - 8744,1 тыс., или 57,5%, сельского - 6473,6 тыс. человек, или 42,5%. За январь-декабрь 2005 года общий прирост численности населения составил 142,9 тыс. человек. Доля естественного прироста населения в общем приросте численности составила 85% (97% - здесь и далее в скобках приведены показатели за соответствующий период 2004 года), а миграционного - 15% (3%).

Рост численности населения за этот период произошел в 11-ти регионах страны. Максимальный прирост численности, как и прежде, приходится на Южно-Казахстанскую область и город Алматы - 39,7 тыс. и 37,9 тыс. человек соответственно, а максимальная её убыль - на Восточно-Казахстанскую область - 11,2 тыс. человек.

Естественный прирост населения республики в 2005г. составил 120779 (119646) человек. Только в двух областях, Костанайской и Северо-Казахстанской, число умерших превышает число родившихся на 680 и 108 человек соответственно. Общий коэффициент естественного прироста населения республики остался на уровне соответствующего периода 2004г. и составил 8 человек на 1000 жителей.

В 2005г. органами ЗАГС зарегистрировано 278584 (272002) рождения, что на 2,4% больше, чем в 2004г. Рождаемость в городских поселениях увеличилась по сравнению с соответствующим периодом прошлого года на 5,8% и составила 164381 рождение, в сельской местности - уменьшилась на 2,1% и составила 114203 рождения. За этот период родилось 143259 мальчиков и 135325 девочек, или 106 мальчиков на 100 девочек. По сравнению с 2004г. мальчиков родилось на 2,2% больше, девочек - на 2,7%. Общий коэффициент рождаемости населения на 1000 человек составил 18,4 (18,1) рождений.

Число умерших по стране за 2005г. составило 157805 (152356) человек, в том числе в городских поселениях - 101688 (98200) и в сельской местности - 56117 (54156). За этот период умерло 89452 мужчины и 68353 женщины, или 131 мужчина на 100 женщин. В общем числе умерших доля лиц в трудоспособном возрасте составила 41,6%. Смертность мужчин в трудоспособном возрасте превышает смертность женщин в этой же возрастной категории почти в 3 раза. Общий коэффициент смертности населения на 1000 жителей составил 10,4 (10,2) умерших.

Среди основных классов причин смерти населения наибольший удельный вес продолжают занимать болезни системы кровообращения, на долю которых приходится 51,6% (51%) от всех зарегистрированных смертных случаев. Снижается смертность от убийств и самоубийств, от которых умерло 2190 и 3918 (2445 и 4438) человек соответственно, или 9,7% и 17,3% (11% и 20%) от общего числа умерших от несчастных случаев, отравлений и травм.

За 2005г. в республике зарегистрировано 4192 (3903) умерших детей в возрасте до одного года, в том числе мальчиков - 2401 (2278) и девочек - 1791 (1625). Коэффициент младенческой смертности составил 15,1 (14,5) умерших на 1000 родившихся. Распространенными причинами смерти младенцев являются состояния, возникающие в перинатальном периоде, от которых в 2005г. умерло 2060 (1881) младенцев, или 49,1% (48,2%) от их общего числа.

Возросло число заключенных и расторгнутых браков за 2005г., число которых составило 123045 и 32377 (114685 и 31492) соответственно. Общий коэффициент брачности составили 8,1 (7,6) браков, а общий коэффициент разводимости остался на уровне 2004г. и составил 2,1 развода на 1000 человек.

В стране сохраняется положительное сальдо миграции населения, его величина в 2005г. составила 22140 (3381) человек. В целом с государствами-участниками СНГ республика имеет положительное сальдо миграции населения - 24712 (15466) человек.

Изменение сальдо миграции населения

человек

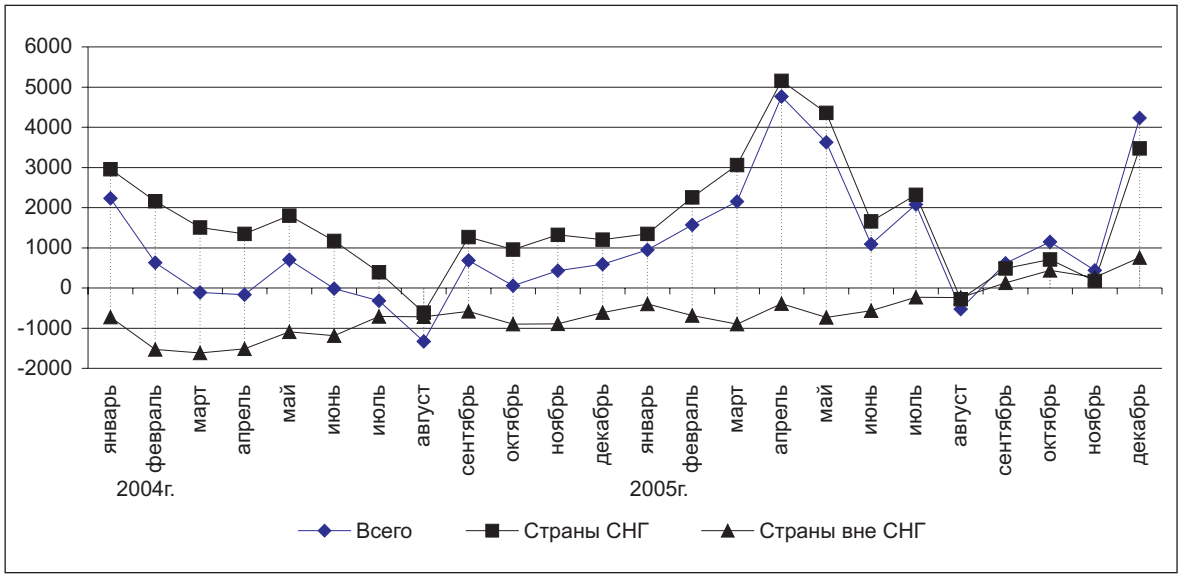

В 2005г. число прибывших в Казахстан по сравнению с 2004г. возросло на 5155 человек, или на 7,4%, а число выбывших из Казахстана сократилось на 13604 человека, или на 20,7%. Доля иммигрантов и эмигрантов из(в) стран(ы) СНГ составляет соответственно 88% и 77,9% (90,5% и 71,6%) от их общего числа. Свыше 40% иммигрантов расселяются в Южно-Казахстанской, Алматинской, Северо-Казахстанской и Карагандинской областях. 50% мигрантов эмигрируют из Восточно-Казахстанской, Костанайской, Северо-Казахстанской и Карагандинской областей.

Среди прибывших из-за пределов Казахстана наибольший удельный вес иммигрантов приходится на казахов - 77,3%. Из числа выбывших за пределы Казахстана более половины, или 62,2%, составляют русские.

Число мигрантов внутри страны составило 299503 (319652) человек, из них 131791 (127861), или 44% (40%) - в межрегиональной миграции населения. При межрегиональном перемещении положительное сальдо миграции населения сохраняется в 4-х регионах страны.

11.2 ЗАБОЛЕВАЕМОСТЬ НАСЕЛЕНИЯ

По данным Республиканской СЭС в 2005г. по сравнению с 2004г. заболеваемость населения на территории республики сократилась по большинству регистрируемых инфекций. Вместе с тем, увеличилось число заболевших коклюшем (в 3,9 раза), ротавирусными энтеритами (в 1,6 раза), ботулизмом (в 1,6 раза), туляремией (на 28,6%). Зарегистрировано более 16 тыс. случаев заболевания корью, выявлено 963 носителя ВИЧ-инфекции (в 2004г. - 698), число заболевших СПИДом за этот период возросло с 78 до 101 или на 29,5%.

Среди детей в возрасте до 14 лет увеличилось число заболевших коклюшем (в 3,8 раза), ботулизмом (в 1,7 раза), ротавирусными энтеритами (в 1,6 раза), менингококковой инфекцией (на 11,8%). Зарегистрировано более 4,5 тыс. случаев заболевания корью, выявлено 10 носителей ВИЧ-инфекции (в 2004г. - 7).

В декабре 2005г. по сравнению с декабрем 2004г. возросло число заболевших ротавирусными энтеритами (в 3,1 раза), ботулизмом (в 2,3 раза), бактериальными кишечными инфекциями (на 20,7%), выявлено 118 носителей ВИЧ-инфекции (в декабре 2004г. – 65). В сельской местности за этот же период увеличилось число заболевших ротавирусными энтеритами (в 3 раза), выявлено 18 носителей ВИЧ-инфекции (в декабре 2004г. – 5).

Наибольшее распространение среди зарегистрированных инфекционных заболеваний в 2005г. получили острые инфекции верхних дыхательных путей (8884,9 случая на 100 тыс. населения), грипп (255,6), острые кишечные инфекции (164,8), туберкулез органов дыхания (141,3), острые вирусные гепатиты (65,6), сифилис (60,8) и педикулез (46,1).

11.3 ПРЕСТУПНОСТЬ

По данным Комитета по правовой статистике и специальным учетам Генеральной прокуратуры Республики Казахстан в 2005г. число зарегистрированных преступлений на территории республики по сравнению с 2004г. возросло на 1,9% и составило 146,3 тыс., из которых 28,6% совершено в отношении женщин, 4,1% - в отношении несовершеннолетних. Число зарегистрированных преступлений на 10 тыс. населения в целом по республике составило 97 случаев.

В структуре преступности наибольший удельный вес (64,8%) приходится на преступления против собственности. Значительную часть в их числе (43,1%) занимают кражи чужого имущества, количество которых по сравнению с 2004 годом увеличилось на 1,8%, возросло число случаев мошенничества (на 16,3%), грабежей (13,4%).

В числе преступлений против личности существенно увеличилось количество умышленных причинений легкого вреда здоровью (на 39,5%), умышленных причинений средней тяжести вреда здоровью (20,1%), изнасилований (7,8%).

В истекшем году по сравнению с 2004г. возросло число регистрируемых транспортных преступлений (на 36,2%), случаев хулиганства (5,2%).

За анализируемый период правоохранительными органами республики выявлено 8,8 тыс. преступлений в сфере экономики (88% к уровню 2004г.). В данной группе преступлений возросло количество преступлений, связанных с обманом потребителей (на 36,2%), уклонением от уплаты таможенных платежей (29,5%), уклонением граждан от уплаты налогов (12,8%), подделкой и использованием марок акцизного сбора (8,3%), уклонением от уплаты налогов организаций (4,4%).

В 2005г. по сравнению с 2004 г. общее число преступлений, связанных с наркотиками, несколько уменьшилось (на 0,3%). Число преступлений, связанных с незаконным изготовлением, приобретением, хранением, перевозкой, пересылкой наркотических средств или психотропных веществ с целью сбыта, склонением к их потреблению, организацией или содержанием притонов для потребления наркотических средств или психотропных веществ, сократилось на 2,9% и составило 4,4 тыс. случаев. Раскрываемость этой группы преступлений составила 87% (в 2004г. – 89,3%).

В республике сохраняется тенденция сокращения воинских преступлений. В 2005г. по сравнению с 2004г. количество преступлений, совершенных военнослужащими, уменьшилось на 7,2%. Из числа зарегистрированных преступлений данной категории 29,7% составляет самовольное оставление части или места службы, 29,6% - злоупотребление властью, превышение или бездействие власти, 21,7% - нарушение уставных правил взаимоотношений, 2,3% - дезертирство.

По расследованным в отчетном периоде преступлениям установленная сумма материального ущерба в целом по республике составила 37504 млн. тенге, из них 58% приходится на преступления в сфере экономической деятельности, 36,9% - на преступления против собственности.

В 2005г. правоохранительными органами республики выявлено 80,2 тыс. лиц, совершивших преступления (на 8,5% больше, чем в 2004г.), из них привлечено к уголовной ответственности 57,6 тыс. лиц.

Из числа выявленных лиц 10,8% составляли женщины, 10,7% - несовершеннолетние. На долю лиц, выполняющих государственные функции, приходится 3,1%. Удельный вес лиц, ранее совершавших преступления, составил 10,8% (в 2004г. – 13,6%).

В среднем по Казахстану каждый девятый преступник совершил преступление в состоянии алкогольного опьянения, каждый третий - в составе группы. Большую часть всех выявленных лиц, совершивших преступления, составляли безработные (72,7%).

12. СОЦИАЛЬНО-ЭКОНОМИЧЕСКОЕ ПОЛОЖЕНИЕ РЕГИОНОВ РЕСПУБЛИКИ КАЗАХСТАН: СРАВНИТЕЛЬНЫЙ АНАЛИЗ

Промышленность. В январе 2006 года по сравнению с аналогичным периодом 2005 года рост объемов промышленного производства отмечался в восьми из 16 регионов Казахстана. Наибольший прирост достигнут в Акмолинской области (на 28,5%), наименьший – в г.Алматы (на 2,8%). Высокие темпы прироста отмечены также в г. Астана (на 10,7%), в Актюбинской (на 10,2%) и Мангистауской (на 8,9%) областях.

Среднереспубликанский уровень промышленного производства был превышен в 8 регионах: Акмолинской, Актюбинской, Мангистауской, Южно-Казахстанской, Павлодарской, Алматинской областях и гг. Алматы, Астана.

Прирост (снижение) объема промышленной продукции в январе 2006г.
(в % к январю 2005г.)

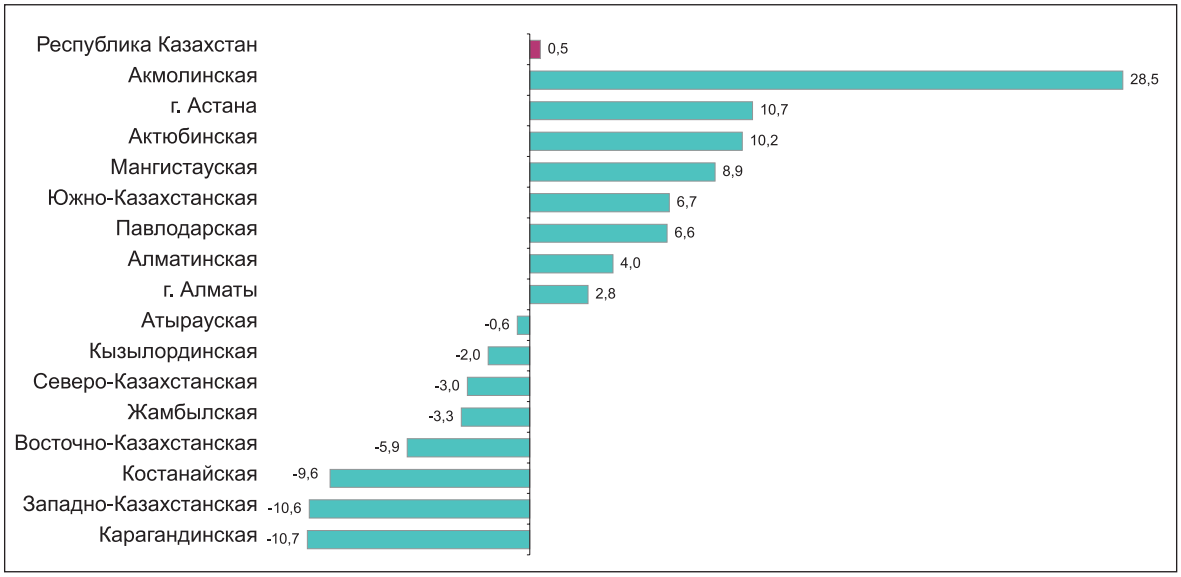

Добыча сырой нефти возросла в следующих областях: Актюбинской (на 7,4%), Мангистауской (на 7,5%), снизилась – в Западно-Казахстанской (на 13,2%), Атырауской (на 4,8%), Кызылординской (на 2,2%) областях. Возросла добыча газового конденсата - в Жамбылской (на 9,5%), уменьшилась - в Западно-Казахстанской (на 20,1%) и Мангистауской (на 6,6%) областях.

В Костанайской области производство окатышей железорудных сократилось на 18,9%.

Выплавка стали возросла в Восточно-Казахстанской (на 37,3%), в Павлодарской - на 18,4%, а в Карагандинской и Костанайской областях снизилась соответственно на 25,5%, 20,6%.

Увеличилось производство цинка необработанного - в Карагандинской области (на 19,2%), Восточно-Казахстанской области (на 1,1%).

В Восточно-Казахстанской области выпуск автомобилей легковых пассажирских увеличился на 70,2%.

Наибольший прирост производства электроэнергии отмечен в Акмолинской (на 80,3%), Западно-Казахстанской (на 61,1%), Жамбылской (на 52,8%), и Кызылординской (на 46,5%) областях, наибольшее снижение произошло в Карагандинской – (на 5,8%).

Производство масла сливочного возросло в Костанайской (в 2,8 раза), Карагандинской (на 83,3%), Северо-Казахстанской (на 27,3%), Восточно-Казахстанской (на 26,3%) и Павлодарской (на 14,3%) областях, снизились объемы в г. Алмате (на 9,6%) и в Акмолинской (на 60%), Южно-Казахстанской (на 27,8%) областях.

Производство масла подсолнечного рафинированного увеличилось в Актюбинской (на 38,7%) и Восточно-Казахстанской (на 25,1%) областях, снизилось в г. Алматы (на 13,4%).

Производство соков фруктовых и овощных возросло в г. Алматы (на 50%), Алматинской области – (на 71,7%) снизилось: в Жамбылской области - на 11,9%.

Сельское хозяйство. По состоянию на 1 февраля т.г. по сравнению с аналогичной датой прошлого года в целом во всех категориях хозяйств областей отмечен рост поголовья крупного рогатого скота, овец и коз, лошадей (за исключением Западно-Казахстанской области, где наблюдается снижение на 1,9%).

В январе 2006г. по сравнению с аналогичным периодом 2005г. возросли объемы производства мяса в 11 регионах республики. Наибольший прирост достигнут в Алматинской (на 13,9%), Южно-Казахстанской (на 11,2%), Карагандинской (на 8,5%), Актюбинской (на 8,2%) областях. В г. Алматы, Акмолинской и Мангистауской областях объем производства мяса сохранился на уровне января 2005г., снижение наблюдается в г. Астане (на 50%), в Павлодарской области (на 2,1%).

По сравнению с январем 2005г. увеличилось производство молока во всех регионах республики, за исключением г. Астаны, г. Алматы, Западно-Казахстанской и Мангистауской областей. Наибольший прирост объема производства молока определился по Актюбинской области (на 8,1%), наименьший – в Акмолинской области (на 1,6%). Относительно высокие темпы прироста зафиксированы в Алматинской (на 5,8%), Кызылординской (на 5,7%) и Восточно-Казахстанской (на 5,2%) областях. В г. Алматы, Западно-Казахстанской и Мангистауской областях объемы производства молока сохранились на уровне января 2005г., в г. Астане наблюдается снижение (на 50%).

Увеличение производства яиц в январе 2006г. по сравнению с аналогичным периодом 2005г. отмечено в 10 регионах Казахстана. Наиболее высокий темп прироста достигнут в Павлодарской (на 37,9%) и Кызылординской (на 20%) областях, наименьший - в Актюбинской области (на 1,3%). В Алматинской области отмечается снижение (на 30,3%), Костанайской (на 7,4%), Карагандинской (на 3,1%) и в г. Алмате - на 50%.

Инвестиции. В январе 2006г. инвестиции в основной капитал (с учетом дооценки) составили 135,7 млрд. тенге, что на 20,1% больше, чем в аналогичном периоде предыдущего года.

Рост инвестиций отмечен в 11 регионах республики. Наибольший прирост зафиксирован в Северо-Казахстанской (в 2,1 раза) области, в г. Астане (на 70,3%) и Атырауской (на 43,3%) области, наименьший – в Костанайской области (на 0,1%). Высокие темпы прироста отмечены также в г. Алматы (на 39,4%), Жамбылской, Алматинской, Восточно-Казахстанской, Акмолинской и Павлодарской областях (соответственно, на 26,5%, 26,1%, 24,5%, 24,4% и 14,6%). Снизились объемы инвестиций в основной капитал в Кызылординской области (на 66,1%) Карагандинской области (на 65,5%), Актюбинской области (на 37,4%), Западно-Казахстанской области (на 4,1%), Мангистауской области (на 0,8%).

В январе 2006г. объемы ввода в эксплуатацию жилых домов превысили уровень аналогичного периода предыдущего года в 12 регионах республики. Наиболее активное жилищное строительство ведется в Восточно-Казахстанской области (в 5,8 раза), в г. Алматы и Акмолинской области (в 2,5 раза). Высокие темпы роста отмечаются также в Кызылординской, Южно-Казахстанской, Западно-Казахстанской и Карагандинской областях, где объемы по сравнению с соответствующим периодом 2005 года возросли соответственно на 89,3%, 73,1%, 60,8% и 58,7%. Рост объема ввода в эксплуатацию жилья наблюдается в Павлодарской области (на 37,5%), Алматинской области (на 35,8%) и Мангистауской области (на 29,6%).

Розничный товарооборот. В январе 2006г. объем розничного товарооборота составил 108,6 млрд. тенге, и увеличился по сравнению с соответствующим периодом прошлого года (в сопоставимых ценах) на 12,8%.

В региональном разрезе наибольший прирост объема розничного товарооборота в январе 2006г. по сравнению с соответствующим периодом прошлого года (в сопоставимых ценах) наблюдался в Жамбылской (на 29,6%), Атырауской (на 27,4%), Акмолинской (на 22,2%), Кызылординской (на 11,6%) областях, в г. Астане (на 26,2%), г. Алматы (на 13,2%). Наименьший прирост отмечен в Мангистауской области (на 3%). В Западно-Казахстанской и Алматинской областях отмечено сокращение объема розничного товарооборота, соответственно на 0,6% и на 4,5%.

Индекс потребительских цен. Цены на потребительские товары и услуги январе 2006 года по сравнению с предыдущим месяцем возросли во всех регионах республики. Наибольший прирост цен зафиксирован в Мангистауской области (на 1,6%), Жамбылской области (на 1,3%) и г. Алмате (на 1,4%).

В январе 2006г. по сравнению с предыдущим месяцем наблюдалось повышение цен на продовольственные товары во всех регионах. Наибольшее повышение цен наблюдалось в г. Алматы (на 2,2%), в Кызылординской области (на 2%), Карагандинской области (на 1,7%).

По непродовольственным товарам отмечается рост цен во всех регионах, кроме Жамбылской и Павлодарской областей, где цены соответственно снизились на 0,1% и 0,4%. Наибольшее повышение цен на непродовольственные товары наблюдается в Кызылординской области (на 1,9%).

Цены на платные услуги населению снизились в Кызылординской области на 4,5%, в остальных регионах отмечается повышение цен и тарифов. Наибольший прирост отмечен в Мангистауской (на 4,3%), Жамбылской (на 2,3%) областях.

Денежные доходы населения. В декабре 2005г. среднедушевые денежные доходы населения в Казахстане (по оценке) составили 19589 тенге. Наиболее высокодоходными регионами республики являлись Атырауская и Мангистауская области, в которых среднереспубликанский уровень превышен, соответственно в 2,2 и 2,4 раза. В гг.Астана, Алматы уровень среднедушевых денежных доходов населения превысил среднереспубликанский уровень в 2,2 и 2,1 раза соответственно. Самые низкие денежные доходы на душу населения наблюдались у жителей Южно-Казахстанской, Жамбылской и Алматинской областей (соответственно: 46,8% и 49,5% и 62,2% от среднереспубликанского уровня).

Рынок труда. По данным Министерства труда и социальной защиты населения Республики Казахстан, на конец января 2005г. численность граждан, зарегистрированных в качестве безработных, составила 103,6 тыс. человек. Доля зарегистрированных безработных составила 1,3% к численности экономически активного населения. В региональном разрезе этот показатель превышен в 9 областях. Наиболее высокая доля безработных приходится на Павлодарскую область (2,5%), наименьшая доля – на Алматинскую область (0,7%). В г.г. Астана и Алматы этот показатель составил 0,7%.

13. КОНЪЮНКТУРНЫЕ ОБСЛЕДОВАНИЯ

1. Обследование деловой активности промышленных предприятий

В начале января 2006г. было обследовано 740 крупных и средних промышленных предприятий, в том числе горнодобывающей промышленности – 79 (11% от числа опрошенных), обрабатывающей промышленности - 534 (72%) и по производству и распределению электроэнергии, газа и воды - 127 (17%).

В январе 2006г. индекс предпринимательской уверенности, характеризующий деловую активность опрошенных предприятий, увеличился по сравнению с предыдущем месяцем на 1 процентный пункт и составил (+9)% с учетом фактора сезонности.

В ближайшие 2-3 месяца (февраль – апрель 2006г.) ожидается рост деловой активности промышленных предприятий. Индекс предпринимательской уверенности возрастет по сравнению с январем 2006г. на 5 процентных пунктов и составит (+14)%.

Динамика индекса предпринимательской уверенности на предприятиях промышленности
(фактор сезонности исключен)

балансы, %

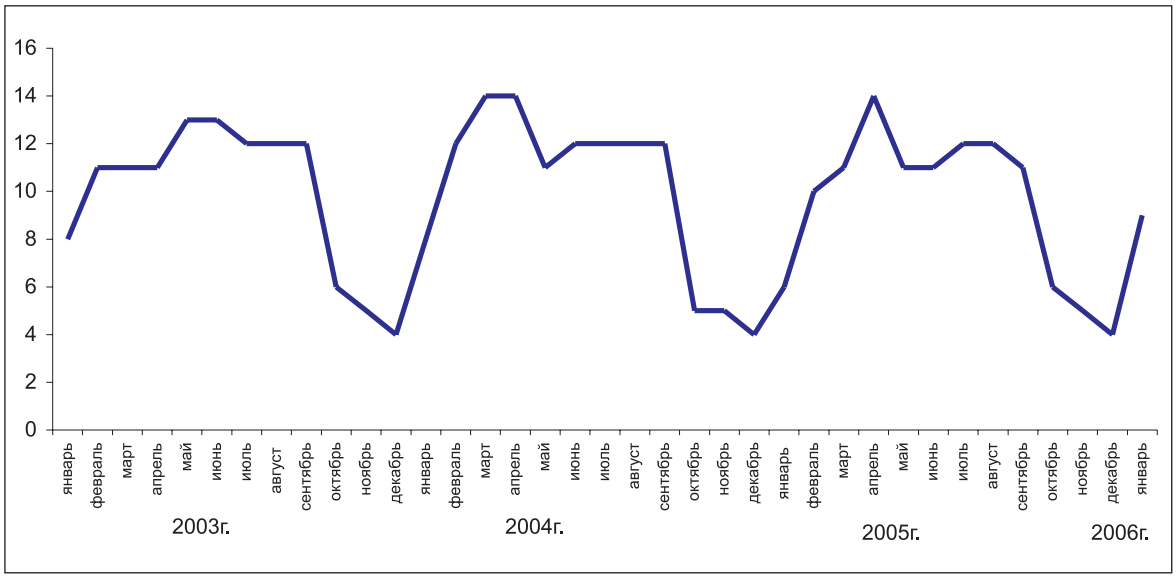

В январе 2006г. по сравнению с декабрем 2005г. на обследованных предприятиях по производству и распределению электроэнергии, газа и воды индекс предпринимательской уверенности уменьшился с (+21)% до (+9)%.

В то же время на предприятиях горнодобывающей промышленности индекс предпринимательской уверенности по сравнению с предыдущим месяцем увеличился с (0)% до (+8)%.

Аналогичная ситуация сложилась и на предприятиях обрабатывающей промышленности, где индекс предпринимательской уверенности в январе т.г. увеличился на 3 процентных пункта и составил (+9)%.

2. Обследование деловой активности предприятий торговли

В конце января 2006г. были получены анкеты от 1457 торговых предприятий, в том числе 787 предприятий розничной торговли (54% от общего числа опрошенных), 638 - оптовой торговли (44%) и 32 - торгового посредничества (2%).

В январе 2006г. доля опрошенных предприятий торговли, экономическое положение которых охарактеризовано их руководителями как “хорошее” и “удовлетворительное”, не изменилась по сравнению с предыдущим месяцем и составила 95%.

Индекс предпринимательской уверенности, характеризующий деловую активность предприятий торговли, в январе 2006г. увеличился с (+12)% до (+16)% (с учетом фактора сезонности).

За период февраль - апрель 2006г., по оценкам большинства руководителей, ожидается снижение деловой активности, индекс предпринимательской уверенности уменьшится по сравнению с январем 2006г. на 5 процентных пунктов и составит (+11)%.

Динамика индекса предпринимательской уверенности предприятий торговли
(фактор сезонности исключен)

балансы, %

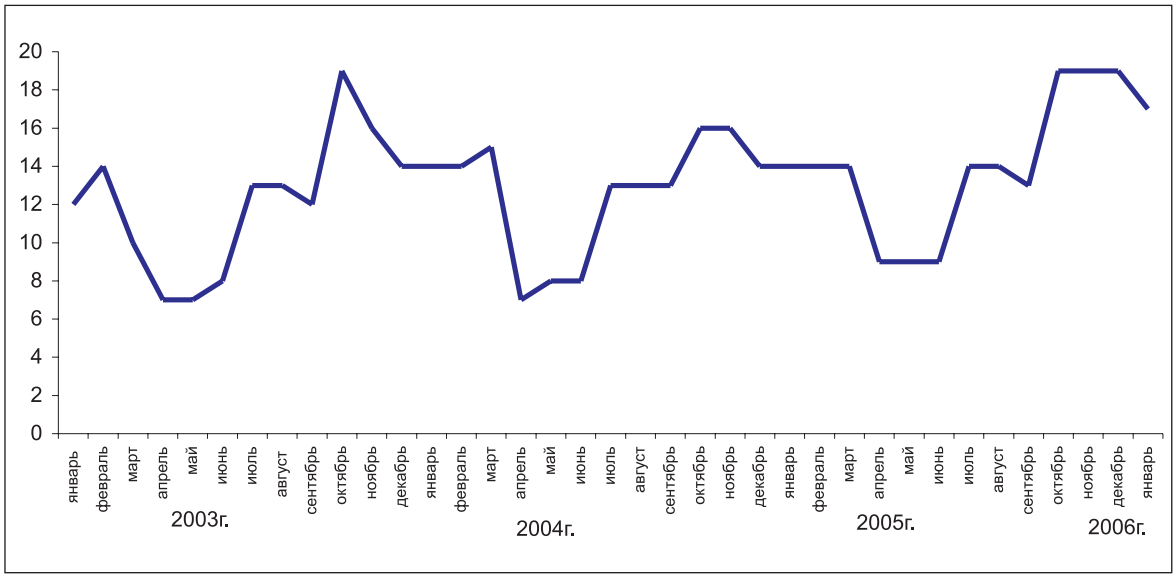

Индекс предпринимательской уверенности на предприятиях оптовой торговли увеличился с (+14)% до (+17)%, в розничной торговли - с (+11)% до (+16)%, а в сфере торгового посредничества в январе 2006г. снизился с (+8)% до (+4)%.

3. Обследование потребителей

В начале январе 2006г. сотрудниками региональных статистических управлений было проведено очередное обследование 1600 респондентов - потребителей различных групп (городского и сельского населения, сотрудников фирм и банков, государственных учреждений и организаций, домохозяек и пенсионеров и др.). Основная цель обследования - выявление субъективного мнения потребителей об изменениях в экономике страны и в личном домашнем хозяйстве. Кроме того, опрос позволяет проследить тенденцию потребительского спроса домашних хозяйств на товары длительного пользования.

"Индекс ощущений потребителей" в январе 2006г. уменьшился на 2 процентных пункта и составил - **(+23)%.**

"Индекс экономического климата" уменьшился на 1 процентный пункт и составил - **(+27)%**.

"Индекс желания покупать" в январе 2006г. по сравнению с предыдущим месяцем уменьшился с **(+22)%** до **(+20)%** (см. Диаграмму).

В январе 2006г. более 36% респондентов отметили улучшение экономического положения в стране за последние 12 месяцев, в то же время 14% потребителей сообщили об ухудшении положения.

Почти 38% респондентов ожидают в следующие 12 месяцев дальнейшего улучшения общего экономического положения в стране, а 11% считают, что оно может ухудшиться.

Более трети респондентов (35%) сообщили об улучшении в январе 2006г. состояния финансов в собственном домашнем хозяйстве и, соответственно, увеличении спроса на товары длительного пользования по сравнению с предыдущим месяцем. Вместе тем, 15% от числа опрошенных отметили ухудшение финансово-экономического состояния своего домашнего хозяйства.

По мнению 12% респондентов, в течение предстоящих 12 месяцев ситуация в отношении уровня безработицы в стране улучшится, в то же время 13% опрошенных придерживаются противоположного мнения.

Вероятность увеличения суммы денежных накоплений в домашнем хозяйстве в течение предстоящих 12 месяцев отметили 20% опрошенных потребителей, а 19% - их уменьшения.

Оценка потребителей

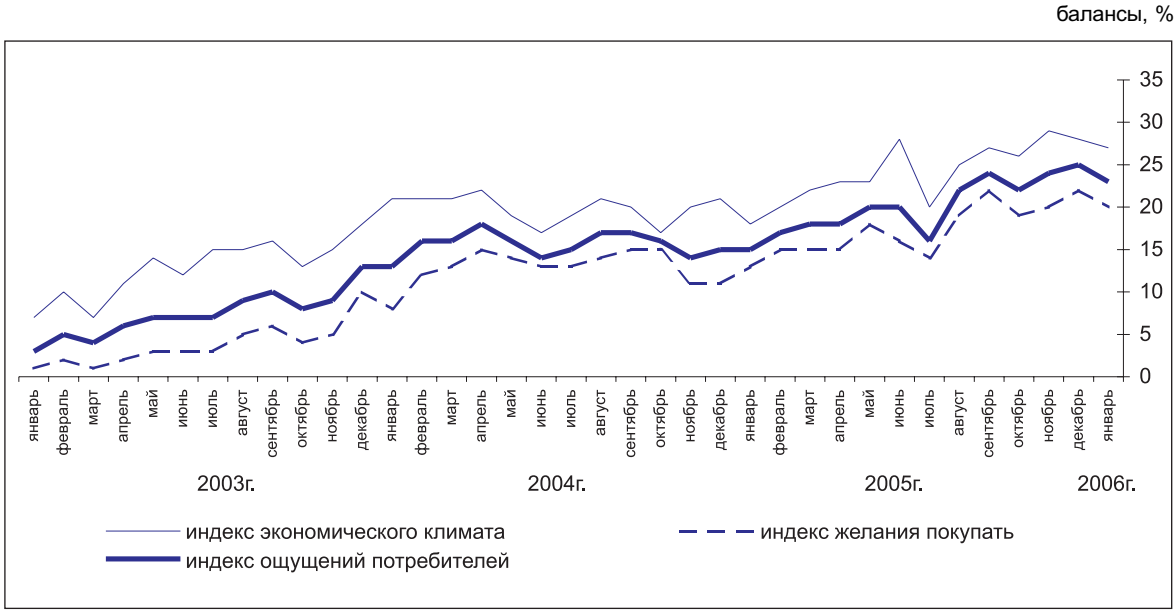

14. ТЕНДЕНЦИИ РАЗВИТИЯ МИРОВОЙ ЭКОНОМИКИ

14.1 СОЦИАЛЬНО-ЭКОНОМИЧЕСКОЕ ПОЛОЖЕНИЕ СТРАН СОДРУЖЕСТВА В ЯНВАРЕ-ДЕКАБРЕ 2005Г.

(по данным Статкомитета СНГ)

В январе-декабре 2005 года во всех странах Содружества сохранялась благоприятная экономическая конъюнктура и тенденция экономического роста. По оценкам, валовой внутренний продукт по сравнению с январем-декабрем 2004 года в среднем по странам Содружества вырос на 7% (в январе-декабре 2004 года – на 8%).

Основные макроэкономические показатели в среднем по странам Содружества

(прирост; в % к соответствующему периоду предыдущего года)

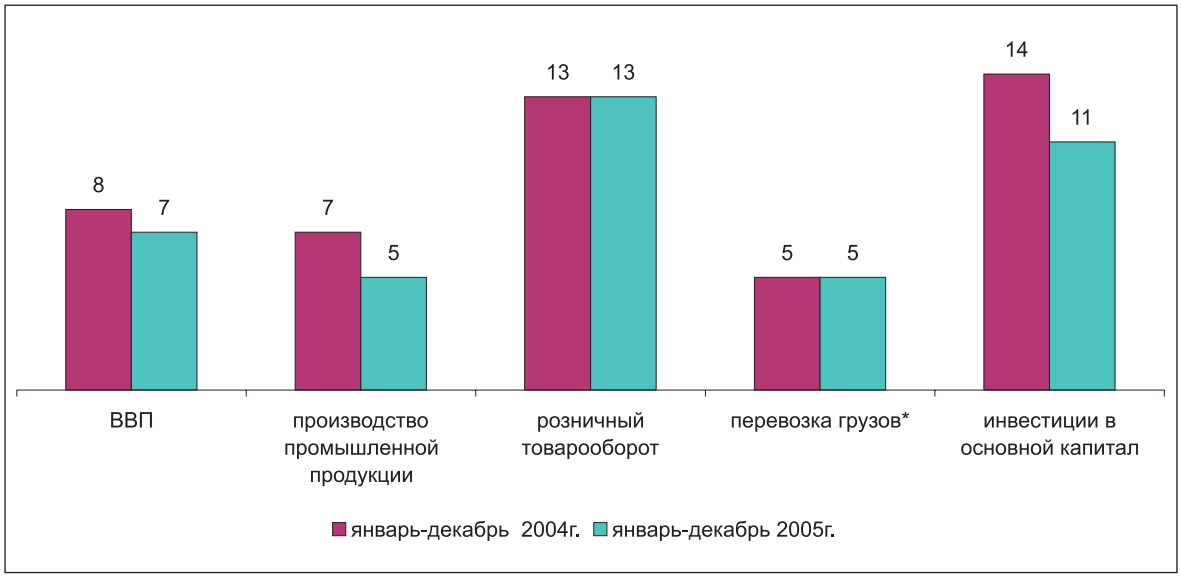

** Без трубопроводов.*

Прирост **промышленного производства** в январе-декабре 2005 года по отношению к аналогичному периоду предыдущего года в среднем по странам Содружества составил 5% (в январе-декабре 2004 года – 8,5%). Наиболее высокими темпами развивалась промышленность Азербайджана (на 33,5%), Туркменистана (на 22%) и Грузии (на 16,4%). В Казахстане объемы промышленного производства увеличились на 4,6%. В Кыргызстане производство промышленной продукции снизилось на 12,1%.

В декабре по сравнению с ноябрем прирост промышленной продукции в среднем по странам Содружества составил 5% (в январе-декабре 2004г. – 2%).

Промышленное производство в странах Содружества

(в постоянных ценах; прирост, в % к соответствующему периоду предыдущего года)

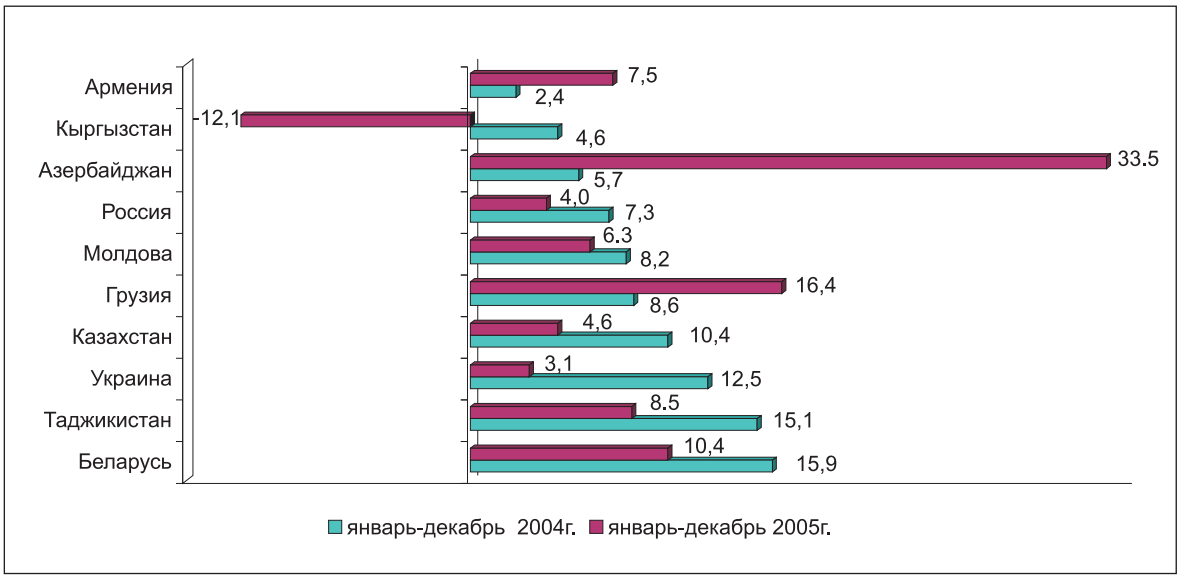

Индекс цен производителей промышленной продукции в январе-декабре 2005 года в среднем по странам Содружества составил 118% (за соответствующий период прошлого года - 123%). В декабре 2005 года по сравнению с ноябрем цены в среднем по странам Содружества снизились на 2% (в прошлом году – оставались практически без изменения).

Сельское хозяйство. В 2005 году объем продукции сельского хозяйства в среднем по странам Содружества в хозяйствах всех категорий увеличился по сравнению с январем-декабрем 2004 года на 3%.

Растениеводство. В 2005 году в странах Содружества хозяйства всех категорий зерновых и зернобобовых культур (включая кукурузу; в весе после доработки) намолотили 148 миллионов тонн[1)], или на 2% меньше, чем в 2004 году. Валовой сбор зерна сократился в большинстве государств, кроме Грузии, Казахстана, Таджикистана и Туркменистана.

Картофеля накопали более 70 миллионов тонн[2)], или на 2% меньше. Урожай картофеля уменьшился в Армении, Беларуси, Кыргызстане и Украине.

Овощей собрали более 30 миллионов тонн[2)], или на 4% больше. Увеличился валовой сбор овощей во всех странах, кроме Беларуси, Грузии, и Кыргызстана.

Объемы производства подсолнечника (на зерно) составили более 11 миллионов тонн[2)] и увеличились на 39%. Валовой сбор этой культуры возрос во всех странах Содружества, занимающихся возделыванием этой культуры, кроме Грузии.

Сахарной свеклы (фабричной) получили почти 40 миллионов тонн[1)], или на 3% меньше, чем в 2004 году. Урожай уменьшился во всех странах Содружества, выращивающих ее, кроме Молдовы, России и Туркменистана.

Валовой сбор плодов и ягод в странах Содружества составил около 8 миллионов тонн[2)] и увеличился на 3%: в Азербайджане - на 51%, Армении - в 2,8 раза, Беларуси - на 7%, Грузии - на 44%, Казахстане - на 2%, Таджикистане -на 1%,Туркменистана - на 19%, Украине - на 3%; уменьшился - в Кыргызстане - на 17%, Молдове - на 11% и России - на 6%.

Животноводство. В 2005 году в большинстве стран Содружества отмечался рост производства основных видов животноводческой продукции. Вместе с тем, в среднем по странам Содружества хозяйствами всех категорий скота и птицы на убой (в живом весе) и молока произведено на уровне 2004 года, яиц получено на 5% больше.

Инвестиции и строительство. Объем инвестиций в основной капитал в среднем по странам Содружества в январе-декабре 2005 года по сравнению с тем же периодом прошлого года, по оценке, возрос на 11% (в январе-декабре 2004 года – на 14%).

В последние годы в большинстве стран Содружества рост инвестиций в основной капитал превышал темпы роста многих макроэкономических показателей. За пять лет объем инвестиций в основной капитал в среднем по странам СНГ возрос в 1,8 раза. Наибольший рост наблюдался в Азербайджане (в 5,9 раза), Армении (в 3,3) и Казахстане (в 2,8 раза).

[1)] *Без Узбекистана.*

[2)] *Без Туркменистана и Узбекистана.*

За счет всех источников финансирования сдано в эксплуатацию жилья в среднем по странам Содружества на 11% больше, чем в январе-декабре прошлого года (в январе-декабре 2004 года – на 13%). Во всех странах Содружества объемы построенного жилья превысили уровень 2004 года.

Транспорт. В январе-декабре 2005 года объем перевозок грузов предприятиями транспорта (без трубопроводов) по сравнению с соответствующим периодом предыдущего года увеличился на 5% (в январе-декабре 2004 года – на 6%), грузооборот – на 3% (в январе-декабре 2004 года – на 7%).

Пассажирооборот предприятий транспорта (кроме городского электрического и легкового таксомоторного) по сравнению с соответствующим периодом прошлого года в среднем по странам Содружества увеличился на 1% (в январе-декабре 2004 года – на 6%), пассажиров перевезено на 9% меньше (на 2% больше).

Потребительский рынок. В январе-декабре 2005 года по сравнению с соответствующим периодом прошлого года реальный объем розничного товарооборота (в постоянных ценах) в странах Содружества возрос в среднем на 13%.

Цены на потребительском рынке. В январе-декабре 2005 года, так же как и в предыдущие годы, на потребительском рынке почти всех стран Содружества продолжался рост цен на товары и услуги.

Уровень потребительских цен в странах Содружества

(прирост; декабрь 2005г. к декабрю 2004г., в %)

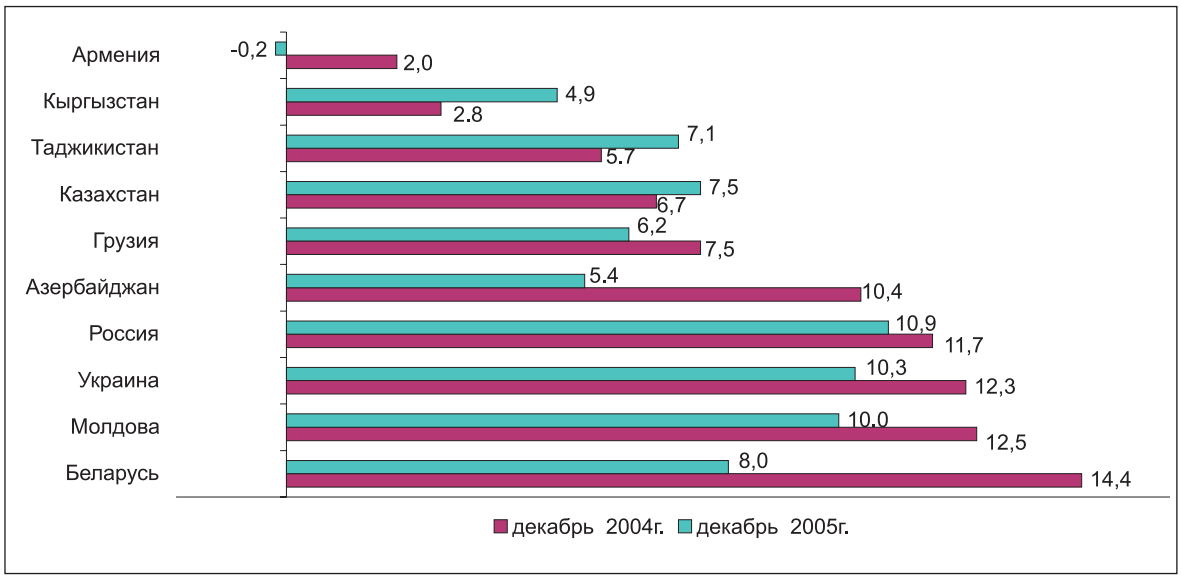

В декабре 2005 года по сравнению с декабрем 2004 года самый высокий темп роста потребительских цен отмечен в Молдове (на 11,1%) и Украине (на 9,5%); снижение – в Армении (на 0,6%). В Казахстане прирост потребительских цен составил 7,4%.

Наибольший прирост цен на продовольственные товары в декабре 2005 года по сравнению с декабрем 2004 года отмечен в Украине (на 10,7%) и России (на 9,6%); снижение – в Армении (на 1,2%). В Казахстане прирост цен на продовольственные товары составил 8,1%.

В декабре 2005 года по сравнению с декабрем 2004 года наибольший прирост цен на непродовольственные товары отмечен в Молдове (на 14,9%) и Украине (на 13,3%). В Казахстане прирост цен на непродовольственные товары составил 5,9%.

Наибольший прирост цен на платные услуги в ноябре текущего года по сравнению с декабрем 2004 года отмечен в России (на 21,0%), Украине (на 15,8%) и Беларуси (11,5%). В Казахстане цены на платные услуги возросли на 8%.

Финансы. В январе-декабре 2005 года ситуация на валютных рынках стран Содружества характеризовалась относительной стабильностью. Динамика курсов доллара США и евро к национальным валютам на внутренних валютных рынках преимущественно отражала изменения курсов этих валют на мировом валютном рынке.

В течение года соотношения доллара США и национальных валют отмечены незначительными колебаниями (кроме Узбекистана, где наблюдался ежемесячный рост курса доллара США в среднем на 7-8 сумов). К концу декабря 2005 года по сравнению с соответствующей датой 2004 года курс доллара США к национальным валютам снизился: в Азербайджане – на 6,3%, Армении – на 7,3%, Беларуси и Кыргызстане – на 0,8%, Грузии – на 1,8%, Украине – на 4,8%; в Казахстане он вырос за этот период на 2,9 %, Молдове – на 3,0%, России – на 3,7%, Таджикистане – на 5,4%, Узбекистане – на 11,5%. В Туркменистане курс доллара США за год не изменился.

Во всех странах в мае-июне 2005 года началось снижение курса единой европейской валюты к национальным валютам, и эта тенденция укрепления национальных валют к евро сохранилась до конца года. В результате к концу декабря 2005 года по сравнению с соответствующей датой 2004 года курс евро к национальным валютам снизился: в Азербайджане - на 18,3%, Армении – на 19,5%, Беларуси – на 13,8%, Грузии – на 14,5%, Казахстане – на 10,5%, Кыргызстане – на 13,2%, Молдове – на 10,4%, России – на 9,6%, Таджикистане – на 6,7%, Туркменистане – на 12,3%, Узбекистане – на 2,5%, Украине – на 17,3%.

Внешняя торговля. В январе-ноябре 2005 года по сравнению с аналогичным периодом 2004 года общий объем экспорта товаров увеличился в среднем по странам Содружества (в текущих ценах) на 29% (в основном за счет роста средних цен), импорта - на 26% (в большей степени за счет роста физического объема). Исходя из имеющихся данных, можно предположить, что приросты внешнеторгового оборота, экспорта и импорта за 2005 год по сравнению с 2004 годом могут остаться почти на уровне января-ноября.

Внешняя торговля стран Содружества в январе-ноябре 2005г.

(прирост; в % к соответствующему периоду предыдущего года)

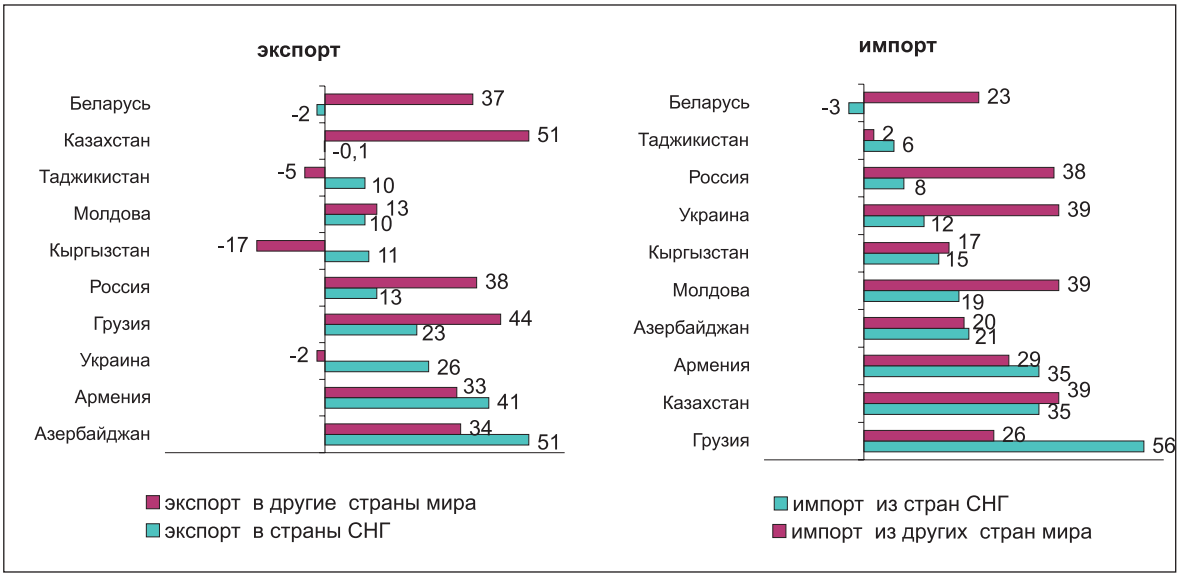

Доля взаимной торговли стран Содружества в общем объеме торговых операций в январе-ноябре 2005 года составила 23%, вы том числе экспорта – 17% импорта – 34%. По сравнению с январем-ноябрем 2004 года эта доля снизилась на 3,4%, в том числе экспорта – на 2,6%, импорта – на 4,6%.

Как и ранее, стоимостной объем внешнеторгового оборота товарами в рамках стран Содружества уступает объему торговли с другими странами мира, и это превышение в 2005 году возросло. Так, если в январе-ноябре 2004 года стоимостной объем экспортно-импортных операций со странами СНГ в среднем по Содружеству был меньше его объемов с другими странами мира в 2,8 раза, то в январе-ноябре 2005 года - в 3,3 раза.

Заработная плата. Начисленная номинальная среднемесячная заработная плата составила в январе-декабре 2005 года в Азербайджане 590 тысяч манатов (с учетом деноминации – 118 манатов), Армении – 52,1 тысячи драмов, Беларуси – 469,4 тысячи белорусских рублей, Казахстане – 34,1 тысячи тенге, Кыргызстане – 2572 сома, Молдове – 1320 лей, России – 8530 рублей, Таджикистане – 90 сомони, Украине – 806 гривен.

В январе-декабре 2005 года по сравнению с соответствующим периодом предыдущего года начисленная среднемесячная номинальная заработная плата выросла в Азербайджане на 22%, Армении и Молдове – на 19,5%, Беларуси – на 34%, Казахстане – на 20,5%, Кыргызстане – на 17%, России – на 24%, Таджикистане – на 49%, Украине – на 37%.

Исходя из официальных курсов валют, установленных национальными (центральными) банками стран Содружества, средняя номинальная заработная плата в Азербайджане в декабре 2005 года, по оценке, соответствовала 138 долларам США, в декабре 2004 года - 108 долларам, Армении – соответственно 145 и 109, Беларуси - 261 и 200, Казахстане – 336 и 274, Кыргызстане – 87 и 73, Молдове – 136 и 120, России – 384 и 314, Таджикистане – 34 и 26,8, Украине – 202 и 133 долларам США.

Уровень реальной заработной платы в странах Содружества

(прирост; в % к соответствующему периоду предыдущего года)

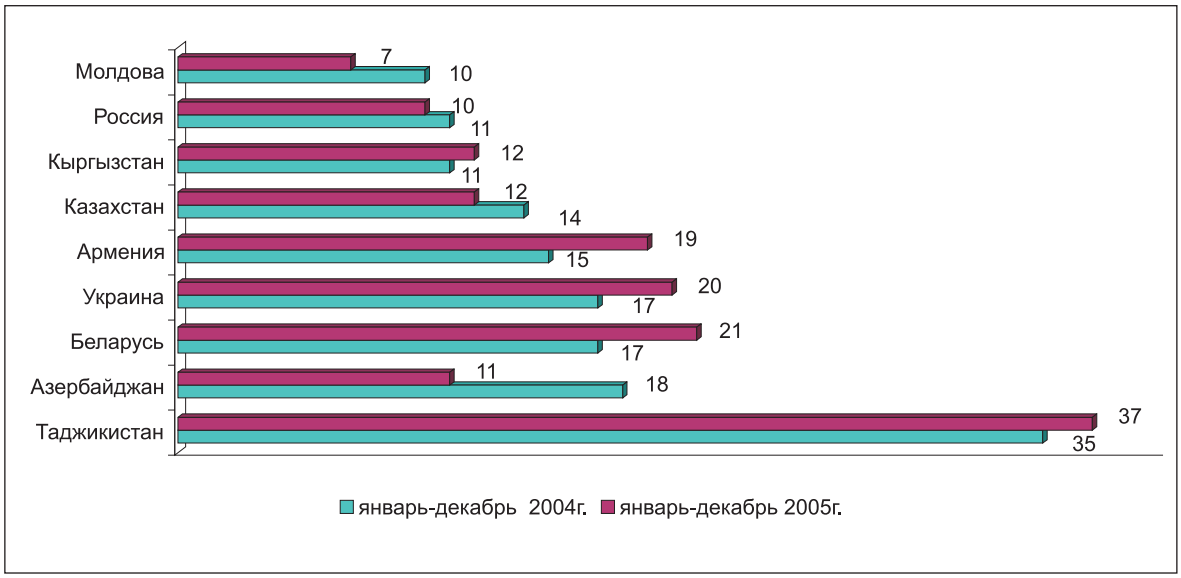

Наибольший прирост реальной заработной платы в январе-декабре 2005 года по сравнению с аналогичным периодом прошлого года отмечен в Таджикистане (на 37%), Беларуси (на 21%) и Украине (на 20%).

Рынок труда. Численность экономически активного населения в странах Содружества (без Туркменистана) в среднем за 2005 год составило, по оценке, 130 миллионов человек, в том числе численность занятых - 120 миллионов, безработных (определенных по методологии Международной организации труда) - 10 миллионов человек или 7,5 % в численности экономически активного населения.

Общее число безработных, определяемое по методологии Международной организации труда, то есть включая численность ищущих работу самостоятельно (без обращения в службы занятости), по данным последних выборочных обследований населения, проведенных в 2005 году, составило в Казахстане 0,6 миллиона человек (8,1% численности экономически активного населения), Молдове – 0,1 миллиона человек (6,6%), России – 5,5 миллиона человек (7,3%), Украине – 1,6 миллиона человек (7,0%); в Кыргызстане и Таджикистане (по данным обследований, проведенных в 2004 году) – соответственно 0,2 миллиона человек (9,0%) и 0,2 миллиона человек (7,4%).

Число безработных, официально зарегистрированных в службах занятости, в большинстве стран в 3-4 раза ниже общего числа безработных, что обусловлено в основном недостаточной заинтересованностью незанятых граждан в получении официального статуса безработного (небольшой размер пособий, задержка их выплат, сложность регистрации и снятия с учета незанятых граждан).

Уровень зарегистрированной безработицы в странах Содружества

(в % к экономически активному населению; на конец декабря)

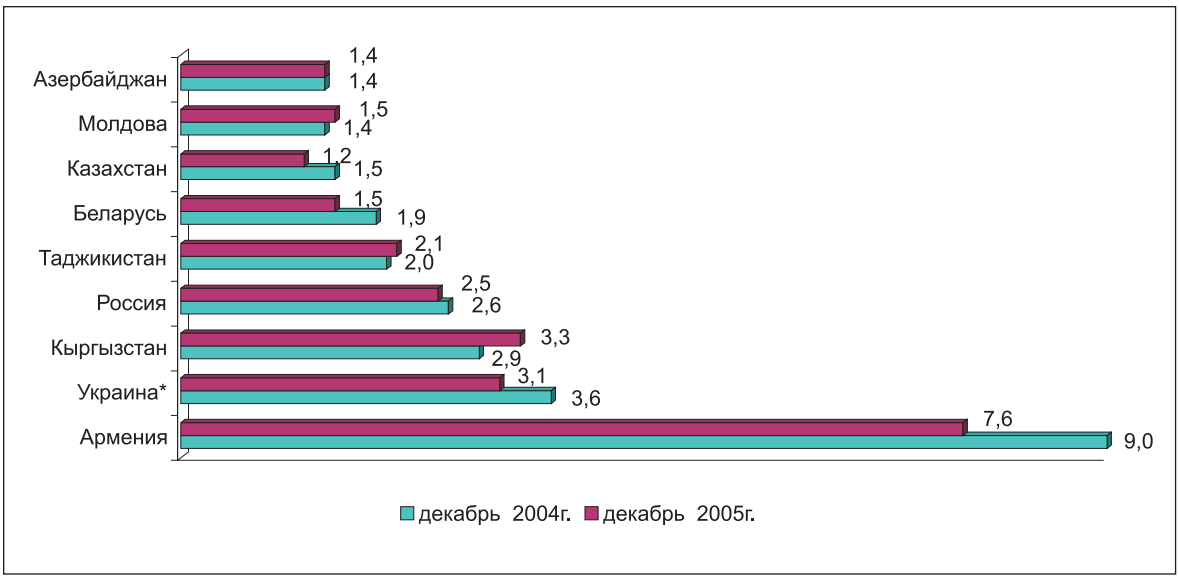

**В % к трудоспособному населению в трудоспособном возрасте.*

В течение года были трудоустроены (включая трудоустроенных из числа обратившихся в поисках работы в службы занятости в предыдущие периоды) в Азербайджане 69,1% от общего числа незанятых граждан, обратившихся в этом периоде в службы занятости, Армении – 46,6%, Беларуси – 69,9%, Грузии - 19,8%, Казахстане – 72,9%, Кыргызстане - 49,1%, Молдове - 41,1%, России (трудоустроено безработных) – 31,6%, Таджикистане (в январе-ноябре) – 24,1%, Украине – 55,6%.

14.2 ТЕКУЩЕЕ СОСТОЯНИЕ СТРАН ЕС И ЕВРО-ЗОНЫ

Промышленное производство. По предварительным данным Евростата, объем промышленного производства, скорректированный на сезонные колебания, в ноябре 2005г. по сравнению с ноябрем 2004г. увеличился в Евро-зоне и ЕС-25 на 2,6% и 2,1% соответственно. Наибольшее увеличение объемов производства в Евро-зоне и ЕС-25 отмечено в секторе капитальных (на 4,1% и 3,5%соответственно) и промежуточных товаров (на 3,5% и 3,0% соответственно). Снижение объемов промышленного производства наблюдалось лишь в секторе энергетических товаров в ЕС-25 на 0,2%.

Динамика изменений объемов промышленной продукции

%, по сравнению с соответствующим месяцем предыдущего года

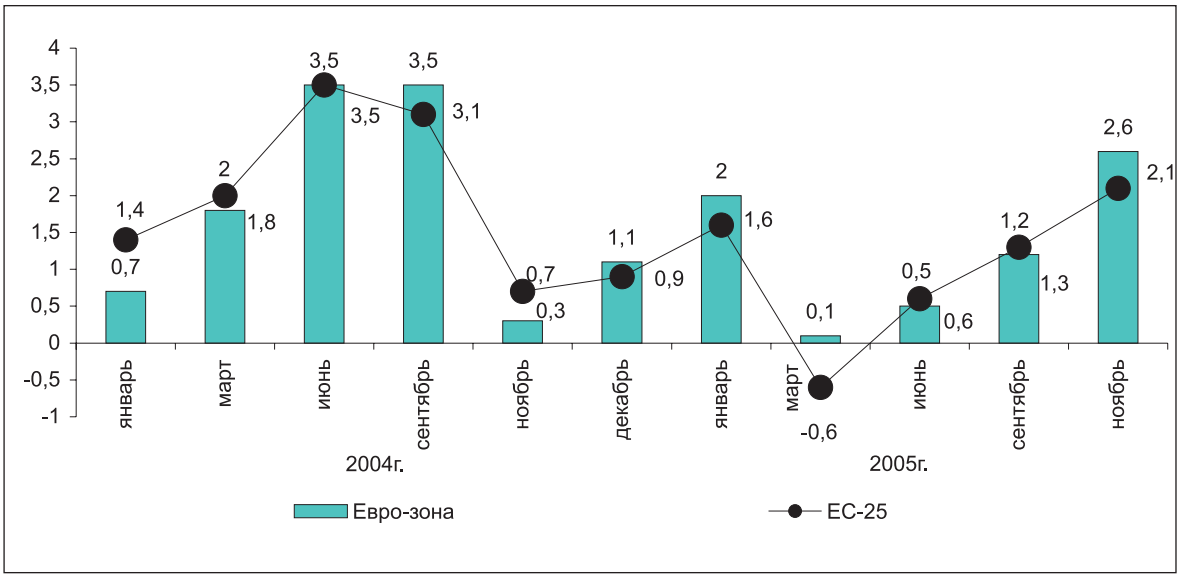

В ноябре 2005г. по сравнению с ноябрем предыдущего года, среди европейских стран, предоставивших отчет, наблюдалось наибольшее увеличение объемов производства в Литве - на 14,8%, Ирландии - на 14,7%, Эстонии - на 10,5% и Польше - на 8,5%. Снижение объемов производства зарегистрировано в Финляндии - на 3,4%, Великобритании - на 2,5% и Бельгии - на 1,2%.

В ноябре 2005г. по сравнению с октябрем 2005г., среди отчитавшихся европейских стран, наблюдалось увеличение объемов промышленного производства в 16-ти странах Евро-зоны и ЕС-25, а в 6-ти - снижение. Наибольший прирост отмечен в Ирландии - на 10,6%, Литве - на 9,5% и Нидерландах - на 5,0% и Португалии - на 3,5%. Наибольшее снижение объемов промышленного производства зафиксировано в Финляндии - на 0,7%, Венгрии - на 0,7% и Люксембурге - на 0,6%.

Розничная торговля. По предварительным данным Евростата, объем розничного товарооборота в ноябре 2005г. по сравнению с аналогичным месяцем 2004г. в ЕС-25 увеличился на 1,6%, в Евро-зоне - на 0,6%. Увеличение объемов розничной торговли наблюдалось по всем товарным группам Евро-зоны и ЕС-25. Наибольшее увеличение в ЕС-25 зарегистрировано в торговле продовольственными, непродовольственными и хозяйственными товарами на 1,3%, 1,7% и 1,5% соответственно. В Евро-зоне наибольшее увеличение объемов наблюдалось в торговле хозяйственными товарами на 0,9%.

Динамика изменений объемов розничной торговли

% изменение по сравнению с соответствующим месяцем предыдущего года

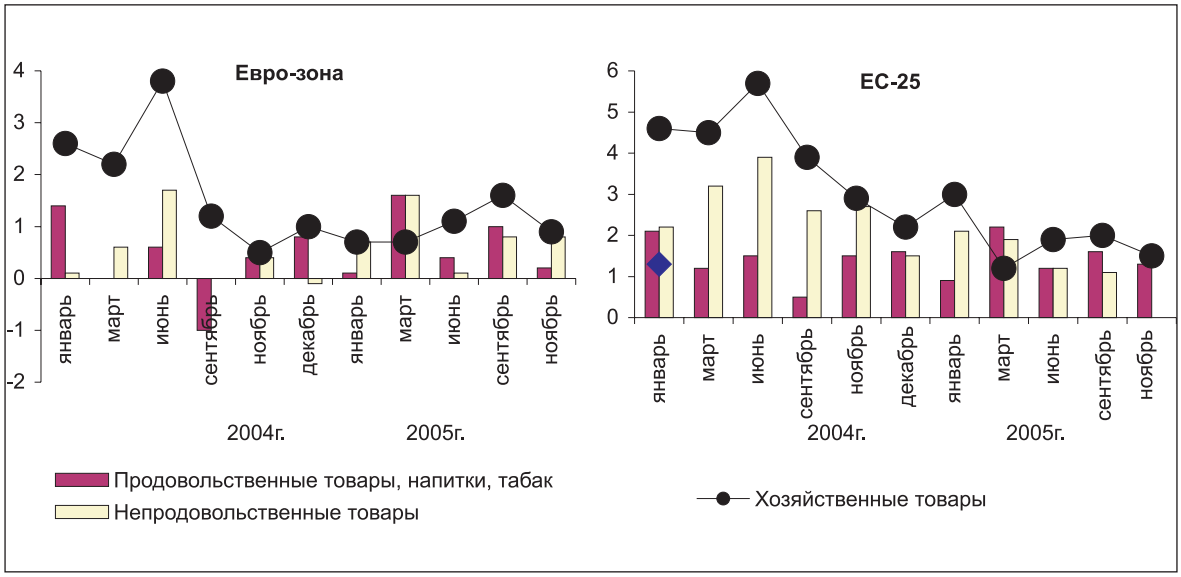

В ноябре 2005г. по сравнению с аналогичным месяцем 2004 года, наибольший прирост объемов розничной торговли зарегистрирован в Латвии - на 20,6%, Литве - на 17,5%, Эстонии - на 14,2% и Словакии - на 10,2%. Снижение объемов розничной торговли наблюдалось лишь в Люксембурге- на 2,9%, Бельгии - на 0,6% и Германии - на 0,2%.

В ноябре 2005г. по сравнению с предыдущим месяцем, среди отчитавшихся стран Евро-зоны и ЕС-25 наибольшее снижение объемов розничной торговли наблюдалось в Люксембурге - на 1,5%, Германии - на 1,1% и Португалии - на 1,0%. Наибольшее увеличение объемов розничной торговли зарегистрировано в Словении - на 2,5%, Швеции - на 2,0%, Польше - на 1,9%.

Внешняя торговля. По предварительным данным Евростата, дефицит торгового баланса в Еврозоне с остальным миром в ноябре 2005г. составил 2,3 млрд.евро, тогда как в ноябре 2004г. профицит составлял 2,6 млрд. евро. Данные о внешнеторговом балансе за октябрь 2005г. были уточнены и профицит составил 0,6 млрд. евро (в октябре 2004г. - 4,9 млрд. евро).

По оценке, в ноябре 2005г. дефицит внешнеторгового баланса ЕС-25 сложился в 14,3 млрд. евро, тогда как в ноябре 2004г. он составлял 8,5 млрд. евро. По уточненным данным о внешнеторговом балансе за октябрь 2005г., дефицит торгового баланса составил 11,1 млрд. евро, а в соответствующем периоде 2004г. он составлял - 7,1 млрд. евро.

В январе-октябре 2005г. по сравнению с аналогичным периодом прошлого года, объемы торговли с основными партнерами в ЕС-25 возросли. Наибольший прирост объемов импорта зарегистрирован из России (на 33%), Китая (на 23%), Норвегии (на 19%) и Индии (на 17%), а объемов экспорта - в Индию (на 25%), Россию (на 23%), Южную Корею (на 12%) и Норвегию (на 11%).

Среди стран ЕС-25 наибольший объем профицита торгового баланса за январь-октябрь 2005г. сложился в Германии (135,9 млрд. евро), Нидерландах (29,1 млрд. евро), Ирландии (28,3 млрд. евро) и Швеции (13,8 млрд. евро), а наибольший объем дефицита торгового баланса зафиксирован в Великобритании (80,7 млрд. евро), Испании (59,9 млрд. евро), Греции (24,5 млрд. евро) и Франции (24,2 млрд. евро).

Цены

Инфляция. По предварительным данным Евростата, годовой прирост инфляции в декабре 2005г. по сравнению с ноябрем 2005г. в Евро-зоне и ЕС-25 увеличился на 0,3%. По сравнению с аналогичным периодом 2004 года прирост цен в Евро-зоне составил 2,2% в ЕС-25 - 2,1%.

Динамика изменения уровня цен на товары и услуги в Евро-зоне

% изменение по сравнению с соответствующим месяцем предыдущего года

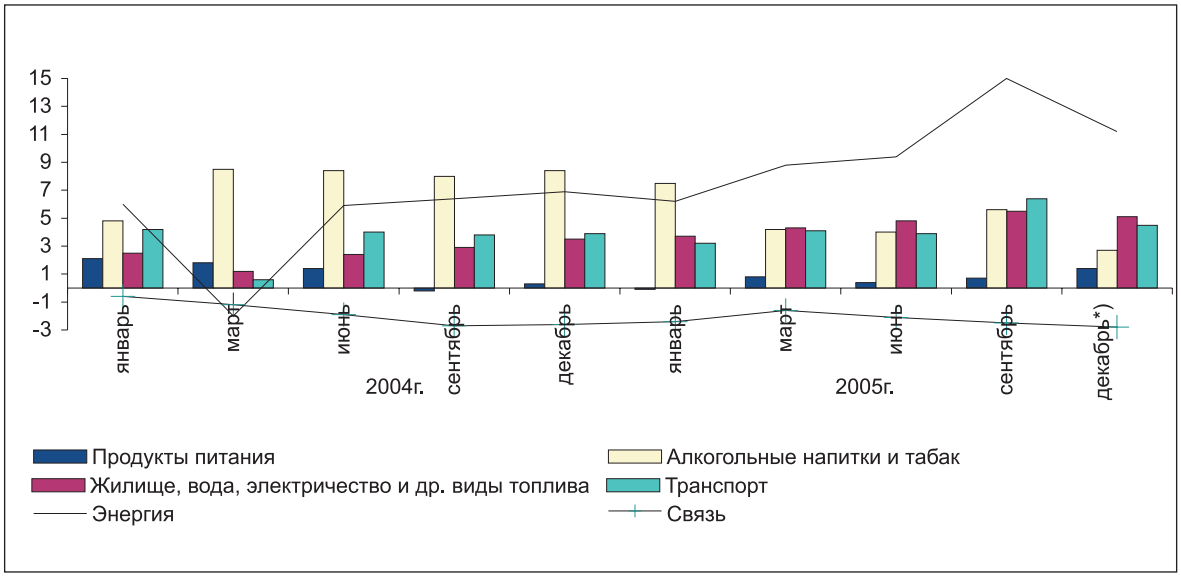

**) Предварительные данные.*

По имеющимся данным, годовой прирост инфляции в ЕЕА (страны Европейского экономического пространства) в декабре 2005г. по сравнению с декабрем 2004г. увеличился и составил 2,1%.

По сравнению с аналогичным месяцем предыдущего года, в декабре 2005г., прирост уровня цен наблюдался во всех европейских странах, предоставивших отчет. Наибольший прирост уровня цен зафиксирован в Латвии (на 7,1%), Словакии (на 3,9%), Испании (на 3,7%), Эстонии (на 3,6%), Мальте (на 3,4%) и Венгрии (на 3,3%).

Цены производителей промышленной продукции. По предварительным данным Евростата, цены производителей промышленной продукции в декабре 2005г. по сравнению с соответствующим месяцем 2004 года в Евро-зоне увеличились на 4,6%, в ЕС-25 на 6,2%.

Прирост цен зарегистрирован во всех секторах промышленности. Наибольшее увеличение цен в декабре 2005г. по сравнению с аналогичным месяцем предыдущего года зарегистрирован в секторе энергетических товаров в ЕС-25 на 23,3% и Евро-зоне на 16,9%, на промежуточные товары на 2,1% и 1,9% соответственно.

Динамика изменений цен производителей промышленной продукции

%, по сравнению с соответствующим месяцем предыдущего года

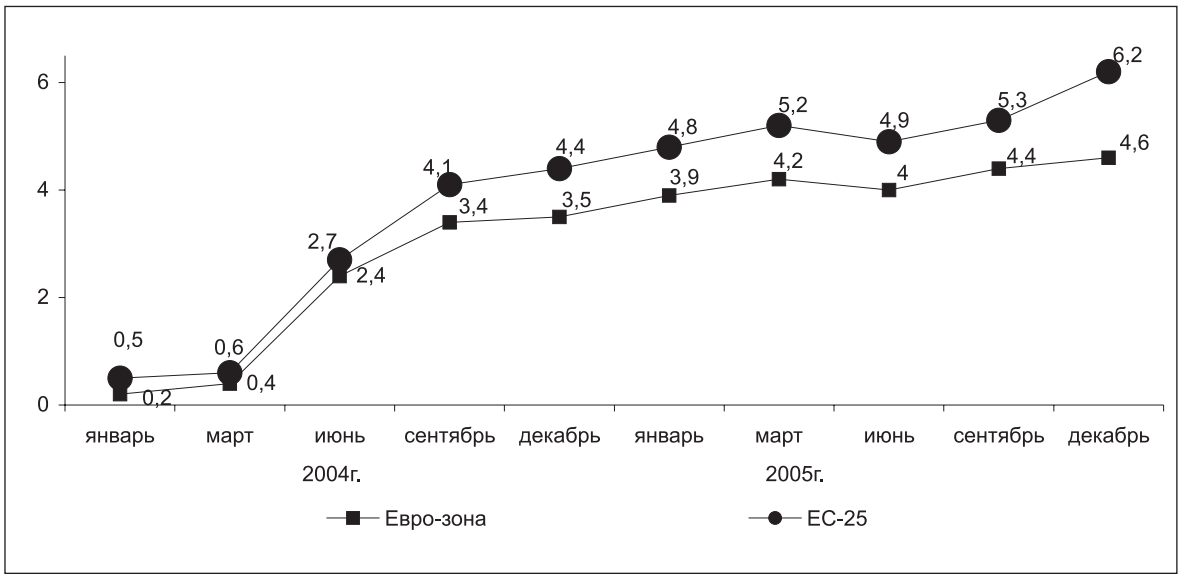

В большинстве отчитавшихся стран ЕС-25, в декабре 2005г. по сравнению с аналогичным периодом 2004г. зарегистрировано увеличение цен производителей промышленной продукции во всех странах, за исключением Чехии, где отмечено снижение цен на 0,4%. Наибольший прирост уровня цен производителей промышленной продукции зарегистрирован в Великобритании - на 14,8%, Дании - на 10,6%, Нидерландах - на 10,0% и Греции - на 9,1%.

В декабре 2005г. по сравнению с предыдущим месяцем наибольшее увеличение цен производителей промышленной продукции зафиксировано в Великобритании и Бельгии - на (0,8%), Греции и Нидерландах- на 0,7%. Наибольшее снижение наблюдалось в Дании - на 1,5% и Люксембурге - на 1,1%. В то же время цены в Испании, Ирландии, Венгрии и Финляндии остались неизменными.

Уровень безработицы. По данным Евростата, уровень безработицы в декабре 2005г. в ЕС-25 составил 8,5% к численности экономически активного населения (в декабре 2004г. - 9,0%), в Евро-зоне 8,4% (8,8%).

В декабре 2005г. самый низкий уровень безработицы зарегистрирован в Ирландии - 4,3%, Дании - 4,4% и Нидерландах - 4,7%. Среди стран ЕС-25 самый высокий уровень безработицы отмечен в Польше (17,2%) и Словакии (16,1%).

За последние 12 месяцев (с декабря 2004г.) рост уровня безработицы отмечен в Люксембурге (с 5,0% до 5,6%), Венгрии (с 6,6% до 7,3%), Португалии (с 7,1% до 7,5%), а наибольшее снижение - в Латвии (с 10,0% до 8,3%), Литве (с 10,2% до 6,8%), Словакии (с 17,4% до 16,1%), Испании (с 10,3% до 8,5%), Эстонии (с 8,7% до 6,7%) и Польше (с 18,3% до 17,2%). По сравнению с декабрем 2004г., в декабре 2005г. уровень безработицы среди мужчин снизился в ЕС-25 с 8,1% до 7,6%, Евро-зоне - с 7,6% до 7,2%. Среди женщин уровень безработицы снизился в Евро-зоне с 10,3% до 9,9%, в ЕС-25 - с 10,1% до 9,7%.

Уровень безработных в возрасте до 25 лет на территории ЕС-25 колеблется с амплитудой от 8,1% в Нидерландах до 35,5% в Польше. В декабре 2005г. среди молодежи безработица снизилась по сравнению с соответствующим периодом прошлого года в Евро-зоне с 18,2% до 17,6%, и в ЕС-25 с 18,8% до 18,4% соответственно.

По предварительным данным Евростата, в декабре 2005г. 12,2 млн. мужчин и женщин были безработными в Евро-зоне и 18,6 млн. в ЕС-25. Эти данные скорректированы с учетом критериев МОТ (Международная Организация Труда).

14.3 КОНЪЮНКТУРА МИРОВОГО РЫНКА ОТДЕЛЬНЫХ ТОВАРОВ В ЯНВАРЕ 2006Г.

Энергетические товары. По данным World Bank, в январе 2006г. по сравнению с декабрем 2005г., наблюдалась тенденция увеличения цен на все основные энергетические товары, за исключением цен на природный газ из США, где отмечено снижение на 32,5%. Цена на природный газ из Европы возрос на 6,3%.

По сравнению с предыдущим месяцем, в январе 2006г. было зарегистрирован рост цен на все виды марок нефти: нефть марки Brent - на 12%, марки WTI (Западный штат Техас) - на 10,2%, на нефть марки Dubai на 9,7%. Цена на сырую нефть - средний Спот увеличилась на 10,7%.

Динамика мировых цен на нефть

(доллар/баррель)

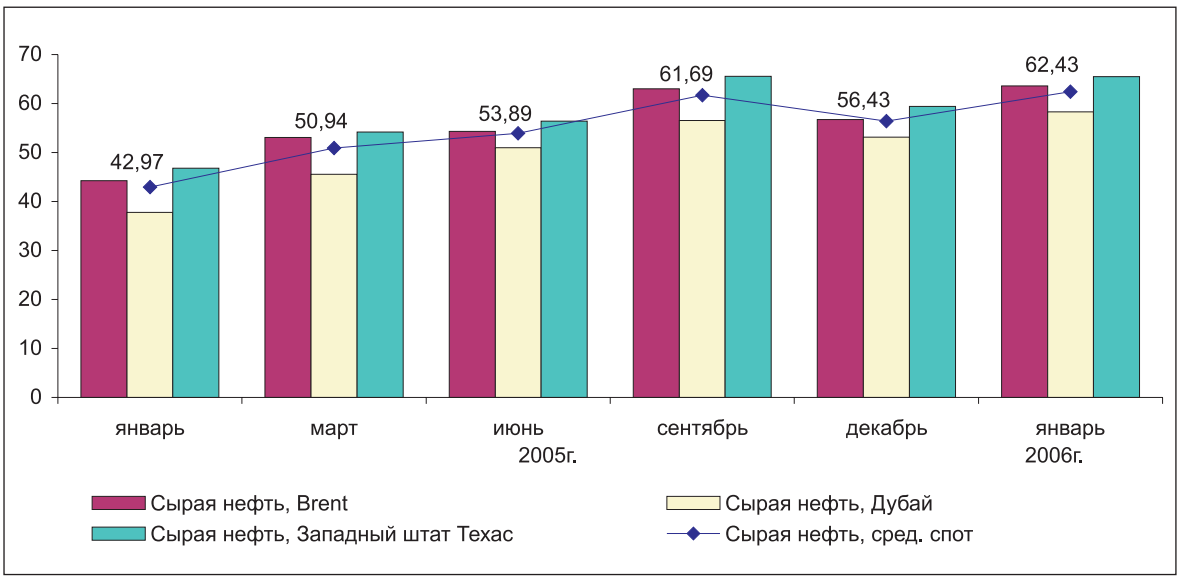

Металлы. В январе 2006г. по сравнению с декабрем 2005г., на мировом рынке металлов наблюдалось увеличение цен. Наибольший рост цен наблюдался на цинк (на 14,7%), свинец (на 11,7%), никель (на 8,3%), алюминий (на 5,8%) и медь (на 3,4%). На рынке драгоценных металлов отмечалось увеличение цен на золото - на 7,8% и серебро - на 5,7%. Цены на все виды стали (в том числе, на сталь-бруски) и железную руду остались неизменными на уровне декабря 2005г.

Мировые цены на металлы и сталь

(доллар/тонна)

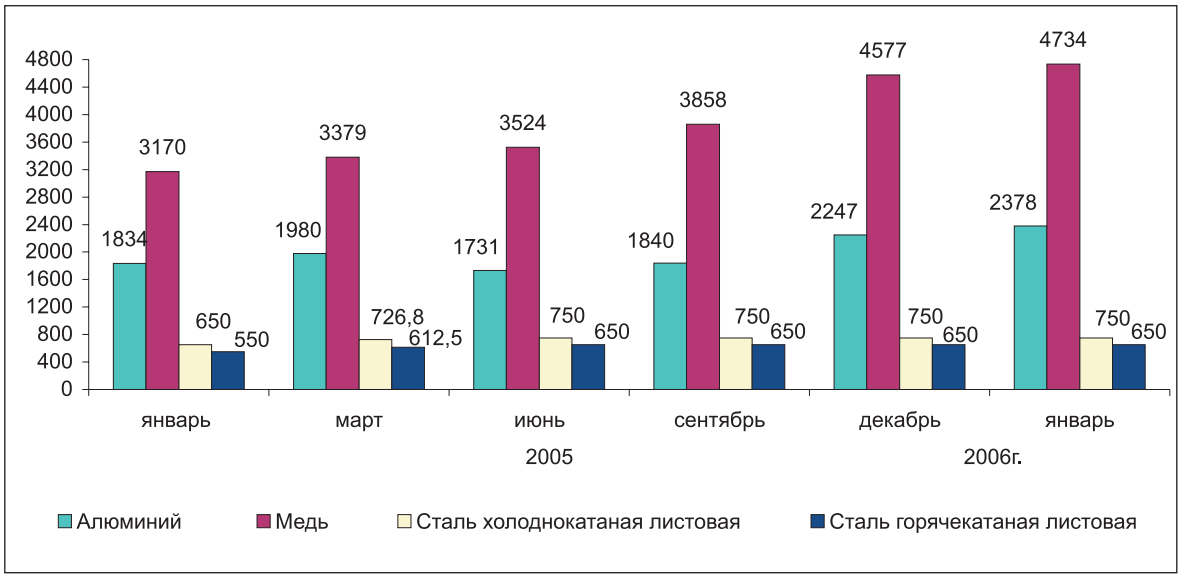

Сельскохозяйственные и продовольственные товары. В январе 2006г. по сравнению с декабрем 2005г., на мировом рынке сельскохозяйственных товаров наблюдалось увеличение цен.

Так, наблюдалось увеличение цен на пшеницу США SRW - на 4,7%, на пшеницу США HRW - на 1,7% и на пшеницу из Канады - на 2,2%. По сравнению с предыдущим месяцем, в январе 2006г, отмечено увеличение цен на рис Тайский 3,8%. Цена на кукурузу увеличилась на 0,6%. Цена на чай (среднее значение 3-х аукционов) увеличилась на 2,7%.

В январе 2006г. по сравнению с декабрем 2005г., зарегистрировано увеличение цен на все виды сахара. Так, цена на сахар на внутреннем рынке ЕС увеличилась на 1,2%, на сахар на внутреннем рынке США - на 6,7%, на сахар на мировом рынке на 18,3%.

Цены на говядину снизилась на 1,4%, а на баранину на 6,2%. Цена на рыбу выросла на 3,6%.

Динамика мировых цен на пшеницу

(доллар\ тонна)

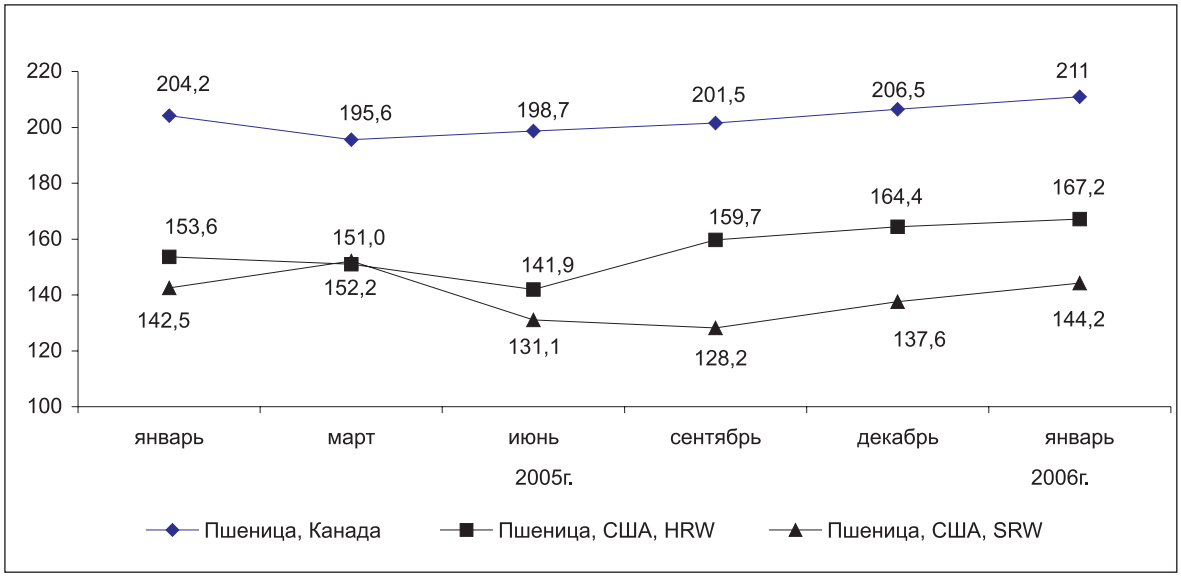

Сырьё и удобрения. В январе 2006г. по сравнению с декабрем 2005г. наблюдалось увеличение цен на древесину (лесоматериал) из Камеруна и Малайзии на 2,1% и 0,5% соответственно, на древесину (бревно) из Малайзии - на 5,0%. Увеличение цен было зарегистрировано на все виды каучука. Цена на хлопок A Index увеличилась на 4,2%, а на хлопок Memphis уменьшилась на 1,1%. Цена на диаммониум фосфат увеличилась незначительно. Цена на тройной суперфосфат, на горный фосфат и хлорид калия цена осталась неизменной на уровне декабря 2005г.

Мировые цены на сырье

(цент/кг)

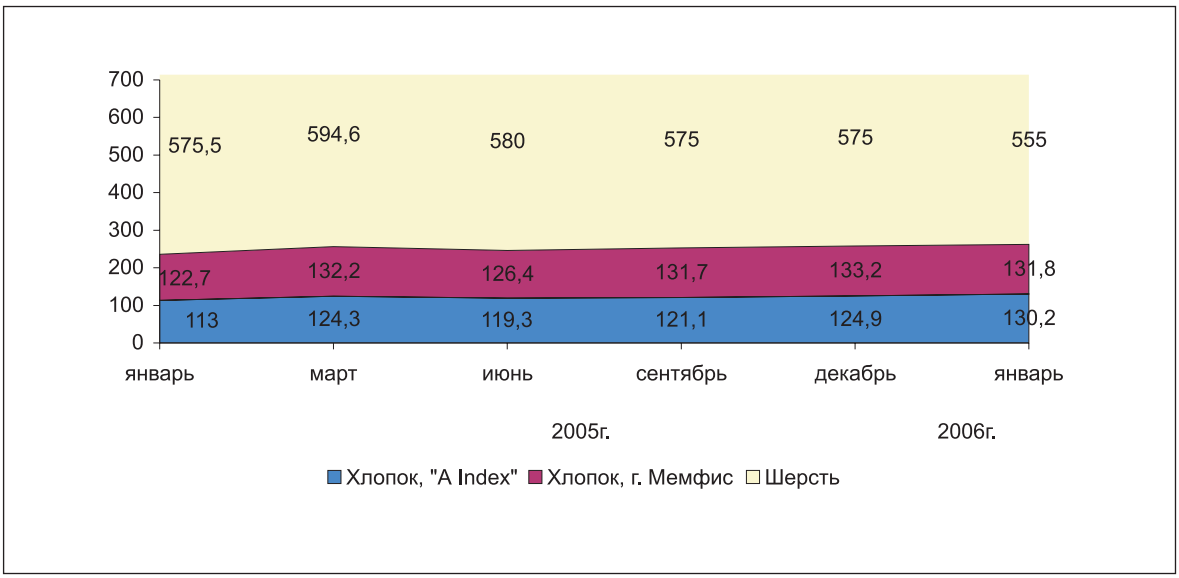

Председатель Агентства
Республики Казахстан
по статистике

Б.Султанов

/Қазақстан Республикасы Статистика агенттігі/
Алматы; 2006

Қазақстан Республикасының әлеуметтік-экономикалық дамуы

Баяндама бөлімдерінің мазмұнына жауапты адамдар

Баяндама бөлімінің атауы	Жауапты адамның аты-жөні, лауазымы	Телефоны
Қазақстан Республикасының әлеуметтік-экономикалық дамуының қысқаша қорытындылары Негізгі әлеуметтік-экономикалық индикаторлар Өңірлердің әлеуметтік-экономикалық жағдайы Конъюнктуралық зерттеулер Дүниежүзілік экономиканың даму үрдістері	Қамбарова Халида Мурдунқызы, Статистикалық ақпаратты талдау және жариялау департаментінің директоры	61-22-43
Жалпы ішкі өнім Төлем балансы Қаржы жүйесі Шағын бизнес мониторингі	Қайырова Дәметкен Кәрімқызы, Ұлттық есеп жүргізу департаментінің директоры	61-32-13
Өнеркәсіп Ауыл шаруашылығы Инвестициялар Құрылыс	Кәрімова Зағира Ахатқызы, Өндіріс статистикасы департаментінің директоры	61-57-01
Көлік және байланыс Сыртқы сауда Сауда және өзге де қызметтер Тауар рыноктары	Епбаева Айгүл Тоқтарханқызы, Қызмет көрсету саласы статистикасы департаментінің директоры	61-25-16
Халықтың ақшалай табыстары Демографиялық ахуал Халықтың ауру-сырқаулығы Қылмыстылық	Евстафьев Вячеслав Евгеньевич, Әлеуметтік және демографиялық статистика департаментінің директоры Мұсабек Ерболат Нығыманұлы, Әлеуметтік және демографиялық статистика департаменті директорының орынбасары	61-63-08
Баға Еңбек рыногы Еңбекке ақы төлеу	Кривко Нина Ивановна, Баға және еңбек статистикасы департаментінің директоры	42-25-28
Техникалық ресімдеу және дизайн	Нәбиев Арман Сәбитұлы, "Қазстатақпарат" ЖШС-ның жарияланымдарды дайындау бөлімінің бастығы	61-33-90

/Агентство Республики Казахстан по статистике/
Алматы; 2006

Социально-экономическое развитие Республики Казахстан

Ответственные лица за содержание разделов Доклада

Наименование раздела доклада	Ф.И.О., должность ответственного	Телефон
Краткие итоги социально-экономического развития РК Основные социально-экономические индикаторы Социально-экономическое положение регионов Конъюнктурные обследования Тенденции развития мировой экономики	Камбарова Халида Мурдуновна, директор Департамента анализа и публикации статистической информации	61-22-43
Валовой внутренний продукт Платежный баланс Финансовая система Мониторинг малого бизнеса	Каирова Даметкен Каримовна, директор Департамента национального счетоводства	61-32-13
Промышленность Сельское хозяйство Инвестиции Строительство	Каримова Загира Ахатовна, директор Департамента статистики производства	61-57-01
Транспорт и связь Внешняя торговля Торговля и прочие услуги Товарные рынки	Епбаева Айгуль Тохтархановна, директор Департамента статистики сферы услуг	61-25-16
Денежные доходы населения Демографическая ситуация Заболеваемость населения Преступность	Евстафьев Вячеслав Евгеньевич, директор Департамента социальной и демографической статистики Мусабек Ерболат Ныгыманулы, зам.директора Департамента социальной и демографической статистики	61-63-08
Цены Рынок труда Оплата труда	Кривко Нина Ивановна, директор Департамента цен и труда	42-25-28
Техническое оформление и дизайн	Набиев Арман Сабитович, начальник отдела подготовки публикаций ТОО "Казстатинформ"	61-33-90