ҚАЗАҚСТАН РЕСПУБЛИКАСЫ СТАТИСТИКА АГЕНТТІГІ
АГЕНТСТВО РЕСПУБЛИКИ КАЗАХСТАН ПО СТАТИСТИКЕ

Қазақстан Республикасының «Авторлық құқық және сабақтас құқықтар туралы» Заңына сәйкес бұл материал көбейтуге (көшіруге) жатпайды, статақпараттарды өзінің жарияланымдарында (басылымдарында) пайдаланған жағдайда Қазақстан Республикасы Статистика агенттігіне сілтеме жасауға міндетті.

В соответствии с Законом РК «Об авторском праве и смежных правах» данный материал не подлежит размножению (копированию), при использовании статинформации в своих публикациях (изданиях) обязательна ссылка на Агентство Республики Казахстан по статистике.

ҚАЗАҚСТАН РЕСПУБЛИКАСЫНЫҢ ӘЛЕУМЕТТІК-ЭКОНОМИКАЛЫҚ ДАМУЫ

СОЦИАЛЬНО-ЭКОНОМИЧЕСКОЕ РАЗВИТИЕ РЕСПУБЛИКИ КАЗАХСТАН

2007 жылғы қаңтар-қараша
январь-ноябрь 2007 года

АСТАНА, 2007

ҚАЗАҚСТАН РЕСПУБЛИКАСЫНЫҢ ӘЛЕУМЕТТІК-ЭКОНОМИКАЛЫҚ ДАМУЫ

Ай сайынғы ақпараттық-талдамалы журнал

1991 жылдан бастап шығады

Құрылтайшы: Қазақстан Республикасы Статистика агенттігі

Бас редактор - А.Мешімбаева

«Қазақстан Республикасының әлеуметтік-экономикалық дамуында» 2007 жылдың қаңтар-қарашасындағы ел экономикасының дамуы туралы жедел статистикалық деректер бар.

«Қазақстан Республикасы және оның өңірлерінің әлеуметтік-экономикалық дамуының статистикалық көрсеткіштері» қосымшасында тиісті бөлімдер бойынша кестелік материал келтірілген.

Қазақстан Республикасы Статистика агенттігінің «Қазақстан Республикасының әлеуметтік-экономикалық дамуы (жедел деректер)» ай сайынғы журналын электрондық түрде де ұсыну мүмкіндігі бар.

Мекен-жайы: Қазақстан Республикасы, 010000
Астана қаласы, Сол жағалау, Министрліктер Үйі,
35 көше, 2 үй
Қазақстан Республикасы Статистика агенттігі
Телефондар: 8 (7172) 74-95-09
Факс: 8 (7172) 74-95-46
Электрондық мекен-жай: stat@mail.online.kz
Веб-сайт: http//www.stat.kz

Шартты белгілер:

-	–	құбылыс жоқ
0,0	–	болмашы шама
…	–	деректер жоқ (табыс етілмеген)

Таралымы: 250 дана
Көлемі = 13,06 ЕБТ

Журнал Қазақстан Республикасының Мәдениет, ақпарат және қоғамдық келісім министрлігінде 2002 жылдың 14 тамызында тіркелген № 3156-Ж

СОЦИАЛЬНО-ЭКОНОМИЧЕСКОЕ РАЗВИТИЕ РЕСПУБЛИКИ КАЗАХСТАН

Ежемесячный информационно-аналитический журнал

Издается с 1991 года

Учредитель: Агентство Республики Казахстан по статистике

Главный редактор - А.Мешимбаева

«Социально-экономическое развитие Республики Казахстан» содержит оперативные статистические данные о развитии экономики страны в январе-ноябре 2007г.

В приложении «Статистические показатели социально-экономического развития Республики Казахстан и ее регионов» приведен табличный материал по соответствующим разделам.

Агентство Республики Казахстан по статистике имеет возможность предоставлять ежемесячный журнал «Социально-экономическое развитие Республики Казахстан (оперативные данные)» также в электронном виде.

Адрес: Республика Казахстан, 010000
г. Астана, Левый берег, Дом Министерств,
35 улица, д. 2
Агентство Республики Казахстан по статистике
Телефон: 8 (7172) 74-95-09
Факс: 8 (7172) 74-95-46
Электронный адрес:stat@mail.online.kz
Веб-сайт: http//www.stat.kz

Условные обозначения:

-	–	явление отсутствует
0,0	–	незначительная величина
...	–	данные отсутствуют (не представлены)

Тираж: 250 экз.
Объем = 13,06 УПЛ

Журнал зарегистрирован в Министерстве культуры, информации и общественного согласия Республики Казахстан 14 августа 2002 г. № 3156-Ж

© Қазақстан Республикасы Статистика агенттігі, 2007
© Агентство Республики Казахстан по статистике, 2007

Мазмұны

1. Қазақстан Республикасының 2007 жылғы қаңтар-қарашадағы әлеуметтік-экономикалық дамуының қысқаша қорытындылары ... 5

2. Тауарлар мен қызметтер өндірісі ... 7

2.1 Өнеркәсіп өндірісі ... 7
2.2 Ауыл шаруашылығы ... 12
2.3 Құрылыс ... 13
2.4 Көлік ... 15
2.5 Байланыс ... 16
2.6 Сауда және өзге де қызметтер ... 18

3. Шағын кәсіпкерлік субъектілері мониторингі ... 21

4. Сыртқы сауда ... 24

4.1 Сыртқы сауда айналымы ... 24
4.2 ТМД мемлекеттерімен сыртқы сауда ... 25
4.3 Әлемнің басқа елдерімен сыртқы сауда ... 25

5. Инвестициялар ... 26

6. Бағалар ... 29

6.1 Тұтыну бағалары ... 29
6.2 Экономиканың нақты секторындағы баға ... 30

7. Қаржы жүйесі ... 35

7.1 Мемлекеттік қаржы ... 35
7.2 Ақша-кредит жүйесі ... 36

8. Еңбек рыногы және еңбек ақы төлеу ... 39

8.1 Жалданып жұмыспен қамтылу ... 39
8.2 Жұмыссыздық және жұмыспен қамтамасыз ету ... 39
8.3 Еңбек ақы төлеу ... 41

9. Халық табысы ... 42

10. Демографиялық процестер және әлеуметтік сала ... 43

10.1 Демографиялық ахуал ... 43
10.2 Халықтың ауру-сырқаулығы ... 44
10.3 Қылмыстылық ... 45

11. Қазақстан Республикасы өңірлерінің әлеуметтік-экономикалық жағдайы: салыстырмалы талдау ... 47

12. Конъюнктуралық зерттеулер ... 50

12.1 Өнеркәсіп кәсіпорындарының іскерлік белсенділігін зерттеу ... 50
12.2 Сауда кәсіпорындарының іскерлік белсенділігін зерттеу ... 50
12.3 Тұтынушыларды зерттеу ... 51

13. ТМД елдерінің әлеуметтік-экономикалық жағдайы ... 53

Содержание

1. Краткие итоги социально-экономического развития Республики Казахстан в январе-ноябре 2007 года ... 58

2. Производство товаров и услуг ... 60

2.1 Промышленное производство ... 60
2.2 Сельское хозяйство ... 65
2.3 Строительство ... 66
2.4 Транспорт ... 68
2.5 Связь ... 69
2.6 Торговля и прочие услуги ... 71

3. Мониторинг субъектов малого предпринимательства ... 74

4. Внешняя торговля ... 77

4.1 Внешнеторговый оборот ... 77
4.2 Внешняя торговля с государствами СНГ ... 78
4.3 Внешняя торговля с другими странами мира ... 78

5. Инвестиции ... 79

6. Цены ... 82

6.1 Потребительские цены ... 82
6.2 Цены в реальном секторе экономики ... 83

7. Финансовая система ... 88

7.1 Государственные финансы ... 88
7.2 Денежно-кредитная система ... 89

8. Рынок труда и оплата труда ... 92

8.1 Занятость по найму ... 92
8.2 Безработица и обеспечение занятости ... 92
8.3 Оплата труда ... 94

9. Доходы населения ... 95

10. Демографические процессы и социальная сфера ... 96

10.1 Демографическая ситуация ... 96
10.2 Заболеваемость населения ... 97
10.3 Преступность ... 98

11. Социально-экономическое положение регионов Республики Казахстан: сравнительный анализ ... 100

12. Конъюнктурные обследования ... 103

12.1 Обследование деловой активности промышленных предприятий ... 103
12.2 Обследование деловой активности предприятий торговли ... 103
12.3 Обследование потребителей ... 104

13. Социально-экономическое положение стран СНГ ... 106

1. ҚАЗАҚСТАН РЕСПУБЛИКАСЫНЫҢ 2007 ЖЫЛҒЫ ҚАҢТАР-ҚАРАШАДАҒЫ ӘЛЕУМЕТТІК-ЭКОНОМИКАЛЫҚ ДАМУЫНЫҢ ҚЫСҚАША ҚОРЫТЫНДЫЛАРЫ

Экономиканың нақты секторы. 2007 жылдың қаңтар-қарашасында өнеркәсіп өндірісінің көлемі қолданыстағы бағамен 6914,9 млрд. теңгені құрады, бұл 2006 жылғы қаңтар-қарашадағыдан 4,5% көп. 2006 жылғы осы кезеңмен салыстырғанда өңдеу өнеркәсібінде өндіріс көлемі 6,9%-ға, кен өндіру өнеркәсібінде – 2,8%-ға, электр энергиясын, газ бен су өндіруде және бөлуде – 6,5%-ға өсті.

2007 жылғы қаңтар-қарашада ауыл шаруашылығы жалпы өнімінің көлемі ағымдағы бағамен 985,3 млрд. теңгені құрап, 2006 жылғы қаңтар-қарашамен салыстырғанда 8,5% өсті.

2007 жылдың қаңтар-қарашасында жүк тасымалдаудың жалпы көлемі (коммерциялық тасымалдаумен шұғылданатын көліктік емес ұйымдар мен кәсіпкерлер тасымалдаған жүк көлемінің бағасын есепке алғанда) 1932,0 млн. тоннаны құрап, 2006 жылғы тиісті кезеңмен салыстырғанда 4,7% өсті.

Есепті кезеңде бөлшек сауда тауар айналымының көлемі (қоғамдық тамақтандыру айналымынсыз) 1673,4 млрд. теңгені құрап, 2006 жылғы қаңтар-қарашамен салыстырғанда 10% артты.

2007 жылдың қаңтар-қарашасында негізгі капиталға жұмсалған инвестициялардың көлемі 2752 млрд. теңгені құрады, бұл 2006 жылғы қаңтар-қарашадағыдан 10,5% жоғары.

2007 жылғы 1 желтоқсандағы жағдай бойынша республикада 267428 заңды тұлғалар тіркелген, соның ішінде қызметкерлерінің саны 50 адамға дейінгілер - 252656. Жұмыс істеп тұрған заңды тұлғалар – 179350. Жұмыс істеп тұрған заңды тұлғалардың ішінде шағын кәсіпорындар – 165642 құрайды, олардан шағын бизнес субъектілері - 118879.

Сыртқы сауда. 2007 жылғы қаңтар-қазанда Қазақстанның сыртқы сауда айналымы (Қазақстан Республикасы Қаржы министрлігі Кедендік бақылау комитетінің деректері, ұйымдаспаған сауданы есепке алмағанда) 64720,4 млн. АҚШ долларын құрап, 2006 жылғы қаңтар-қазанмен салыстырғанда 27,6% өсті, соның ішінде экспорт – 37896,5 млн. АҚШ доллары (19,6% өсті), импорт – 26823,9 млн. АҚШ доллары (40,8% өсті) болды.

Баға. Тұтыну бағаларының индексі 2007 жылғы қарашада 2006 жылғы қарашамен салыстырғанда 117,5% құрады. Азық-түлік тауарларының бағалары 24,7%-ға, азық-түлік емес тауарлар – 9,6%, ақылы қызметтер – 14,8% өсті. Өнеркәсіп өнімін өндірушілердің бағалары 2007 жылғы қарашада 2006 жылғы қарашамен салыстырғанда 29,1% өсті.

Қаржы. Қазақстан Республикасы Қаржы министрлігінің жедел деректері бойынша Қазақстан Республикасының Мемлекеттік бюджетіне түскен табыстар көлемі 2007 жылдың 1 қарашасында 2291,3 млрд. теңгені құрады, бұл 2006 жылғы 1 қарашадағыдан 20,5% көп, ал шығын – 2138,6 млрд. теңгені (22,4%) құрады.

Қазақстан Республикасы Ұлттық Банкінің деректері бойынша екінші деңгейдегі банктердің экономика салаларына салған кредиттік салымдары 2007 жылғы қазанның соңына 7213,6 млрд. теңгені құрады. Кредиттік салымдардың жалпы көлемінде ұзақ мерзімді кредиттердің үлесі 78,5%, шетел валютасындағы кредиттердің үлесі 43% құрады. 2007 жылғы қазанның соңына банк жүйесіндегі депозиттер көлемі 3627,1 млрд. теңгені құрады, бұл 2006 жылғы тиісті кезенімен салыстырғанда 33,9% көп, халық депозиттері (салымдары) 1383,7 млрд. теңге болды, бұл 2006 жылғы тиісті кезенімен салыстырғанда 59,3% көп.

Еңбек рыногы. 2007 жылғы қарашада жұмыссыздар саны, сараптамалық бағалау бойынша, 605,1 мың адамды, экономикалық тұрғыдан белсенді халық санындағы жұмыссыздық деңгейі 7,4%, соның ішінде жұмыссыздар ретінде жұмыспен қамту органдарында тіркелген адамдар саны ағымдағы жылғы қарашаның соңында 62,5 мың адамды құрады, экономикалық тұрғыдан белсенді халық санындағы олардың үлесі – 0,8%.

Халықтың табысы. 2007 жылғы қазанда, бағалау бойынша, халықтың орта есеппен жан басына шаққандағы атаулы ақшалай табысы 26655 теңгені құрап, 2006 жылғы қазанмен салыстырғанда – 23,9%, нақты ақшалай табысы – 7,4% өсті.

2007 жылғы қазанда қызметкерлерге есептелген орташа айлық атаулы жалақы 54114 теңгені құрап, 2006 жылғы қазанмен салыстырғанда 26,3% өсті. Нақты жалақы 9,5% көбейді.

НЕГІЗГІ ӘЛЕУМЕТТІК-ЭКОНОМИКАЛЫҚ ИНДИКАТОРЛАР

	Өлшем бірлігі	2007 жылғы қаңтар-қараша	2007 жылғы қараша	Өткен жылдың тиісті кезеңіне %- бен		2007 жылғы қараша 2007 жылғы қазанға %-бен
				2007 жылғы қаңтар-қараша	2007 жылғы қараша	
А	Б	1	2	3	4	5
Экономикалық көрсеткіштер						
Өнеркәсіп өнімінің (тауарлардың, қызметтердің) көлемі	млрд. теңге	6914,9	778,0	104,5	104,3	102,0
Ауыл шаруашылығы жалпы өнімінің көлемі	млрд. теңге	985,3	66,1	108,5	109,1	65,6
Көліктің барлық түрлерімен жүк тасымалдау	млн. тонна	1932,0	200,3	104,7	104,4	97,1
Байланыс қызметтерінің көлемі (өсу қарқыны салыстырмалы бағаларда), жедел деректер бойынша	млрд. теңге	322,6	32,3	133,5	133,3	101,3
Өткізудің барлық арналары бойынша бөлшек сауда тауар айналымы	млрд. теңге	1673,4	180,1	110,0	108,4	100,9
Сыртқы сауда айналымы [1)2)]	млн. АҚШ доллары	64720,4	7221,2	127,6	123,9	98,5
соның ішінде:						
экспорт		37896,5	4108,0	119,6	124,8	93,1
импорт		26823,9	3113,2	140,8	122,8	106,6
Негізгі капиталға жұмсалған инвестициялар	млрд. теңге	2752,0	299,0	110,5	99,0	93,8
Тұтыну бағаларының индексі				110,0	116,5[3)]	102,7
Өнеркәсіп өнімін өндірушілер бағаларының индексі				110,5	126,8[3)]	106,8
Жұмыссыздар саны (бағалау)	мың адам		605,1		97,8	101,9
Орта есеппен жан басына шаққандағы ақшалай табыс (бағалау)[1)]	теңге	250776	26655	130,1[4)]	123,9[4)]	100,8
Нақты ақшалай табыс (бағалау)[1)]	%-бен			119,1[4)]	107,4[4)]	96,5
Бір қызметкердің орташа айлық жалақысы[1)]:						
атаулы	теңге	50820	54114	129,3	126,3	102,1
нақты	%-бен			118,4	109,5	97,8
Қаржы көрсеткіштері[5)]						
М3 ақша жиыны	млрд. теңге		4351,8		134,4	97,2
Айналымдағы қолма-қол ақша	млрд. теңге		724,7		136,9	94,0
Банк жүйесіндегі депозиттер	млрд. теңге		3627,1		133,9	97,8
соның ішінде халық депозиттері	млрд. теңге		1383,7		159,3	99,3
ЕДБ-ның экономика салалары мен халыққа кредит беруі	млрд. теңге		7213,6		174,9	101,3
соның ішінде ұзақ мерзімді кредиттік салымдар	млрд. теңге		5664,2		187,5	101,0

[1)] 1-баған – 2007 жылғы қаңтар-қазан; 2-баған – 2007 жылғы қазан; 3-баған – 2007 жылғы қаңтар-қазан 2006 жылғы қаңтар-қазанға %-бен; 4-баған – 2007 жылғы қазан 2006 жылғы қазанға %-бен; 5-баған – 2007 жылғы қазан 2007 жылғы қыркүйекке %-бен.

[2)] Қазақстан Республикасы Қаржы министрлігі Кедендік бақылау комитетінің деректері, ұйымдаспаған сауданың есебінсіз.

[3)] 2006 жылғы желтоқсанға.

[4)] 2006 жылғы қаңтар-қазандағы және қазандағы нақтыланған деректерге %-бен.

[5)] ҚР Ұлттық Банкінің деректері бойынша, 2007 жылғы қазанның соңына.

Ескерту: Өнеркәсіп өнімінің көлемі тиісті жылдардағы кәсіпорындар құрылымы бойынша келтірілген. Өткізудің барлық арналары бойынша бөлшек сауда тауар айналымы қоғамдық тамақтандыру қызметтерін есепке алмайды.

2. ТАУАРЛАР МЕН ҚЫЗМЕТТЕР ӨНДІРІСІ

2.1 ӨНЕРКӘСІП ӨНДІРІСІ

2007 жылғы қаңтар-қарашада 2006 жылғы қаңтар-қарашадағы деңгейге өнеркәсіп өндірісінің нақты көлем индексі 104,5% (қаңтар-наурызда – 109,6%, қаңтар-маусымда – 106,8%, қаңтар-қыркүйекте – 104,7%, қаңтар-қазанда – 104,5%) құрады. Есепті кезеңде қолданыстағы бағамен 6914,9 млрд. теңгенің өнеркәсіп өнімі өндірілді. Өндіріс көлемінің өсуі, нақты көлем индексі 98,8% құраған Қарағанды облысынан басқа, республиканың барлық өңірлерінде байқалады.

Өнеркәсіп өнімдерінің нақты көлем индекстері

өткен жылғы тиісті айға %-бен

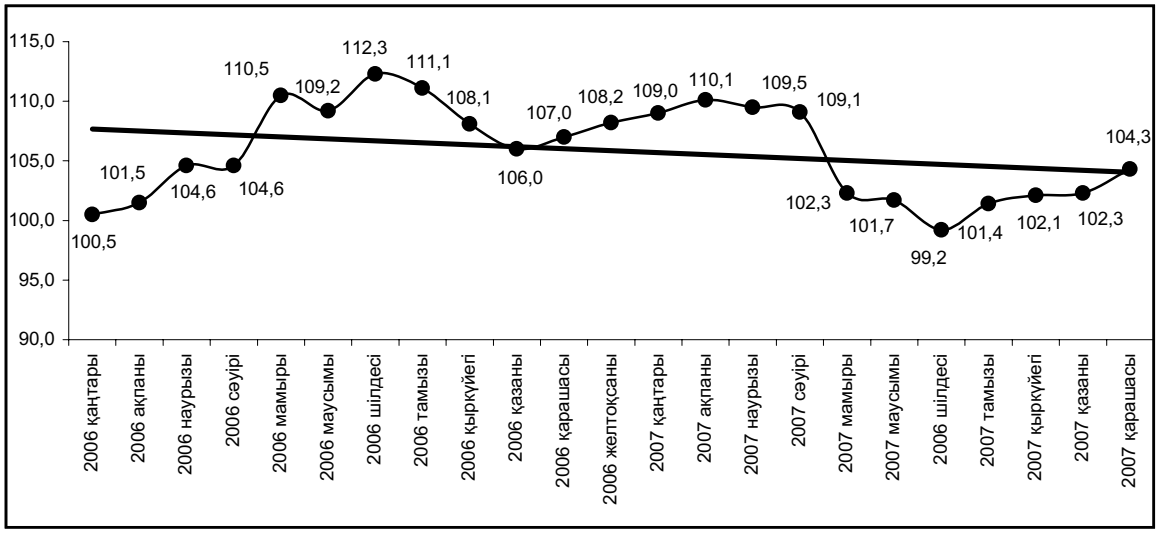

Тұтастай өнеркәсіп бойынша көрсеткіштер құруға кен өндіру өнеркәсібі аса үлкен ықпал етеді, себебі оның үлесі республикалық өндіру көлемінде соңғы жылдары артып, 2007 жылғы қаңтар-қарашада 58% (2000-2003 жылдары - 46-48%) құрады. Өңдеу өнеркәсібіне өнеркәсіп өнімінің барлық көлемінің 36,9%-ы келеді (47-43%).

2006, 2007 жылдардың қаңтар-қарашасындағы өнеркәсіп өнімдерінің нақты көлем индекстері және өнеркәсіптің салалық құрылымы

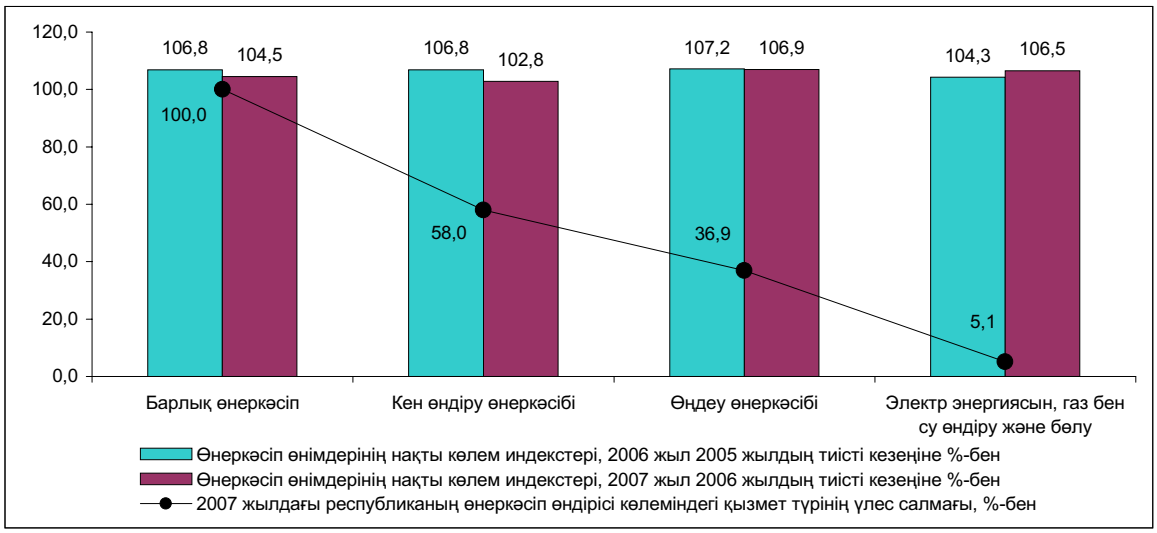

Кен өндіру өнеркәсібінде 2007 жылғы қаңтар-қарашада 3909,1 млрд. теңгенің өнімі өндірілді, бұл 2006 жылғы қаңтар-қарашадағы деңгейден 2,8%-ға жоғары, бұл негізі Атырау және Маңғыстау облыстары кәсіпорындарының шикі мұнай және ілеспе газ өндіру көлемінің 3,3%-ға артуы есебінен болып отыр. Сондай-ақ, біріктірілген темір кендері мен темір-кенді шекемтастар өндірісінің өсуі есебінен, темір кендерін өндіру көлемі 2,2%-ға өсті. Сонымен қатар, негізінен кеніштерде қайта салу және жабдықты жөндеуге байланысты (Қарағанды облысы) мыс кенін (90,6%) өндіру; кен құрамындағы металдың аз болу салдарынан (Шығыс Қазақстан облысы) және мыс кенін өндірудің төмендеуінен (Қарағанды облысы) мыс қойыртпасындағы мыс (91,8%) шығарудың азаюына байланысты түсті металл кендерін өндіру (95,2%) қысқарды. Өнімге деген сұранысқа сәйкес көмір және лигнит өндіру 2,7%-ға (Павлодар облысы) төмендеді.

Кен өндіру өнеркәсібінің нақты көлем индекстері

өткен жылғы тиісті айға %-бен

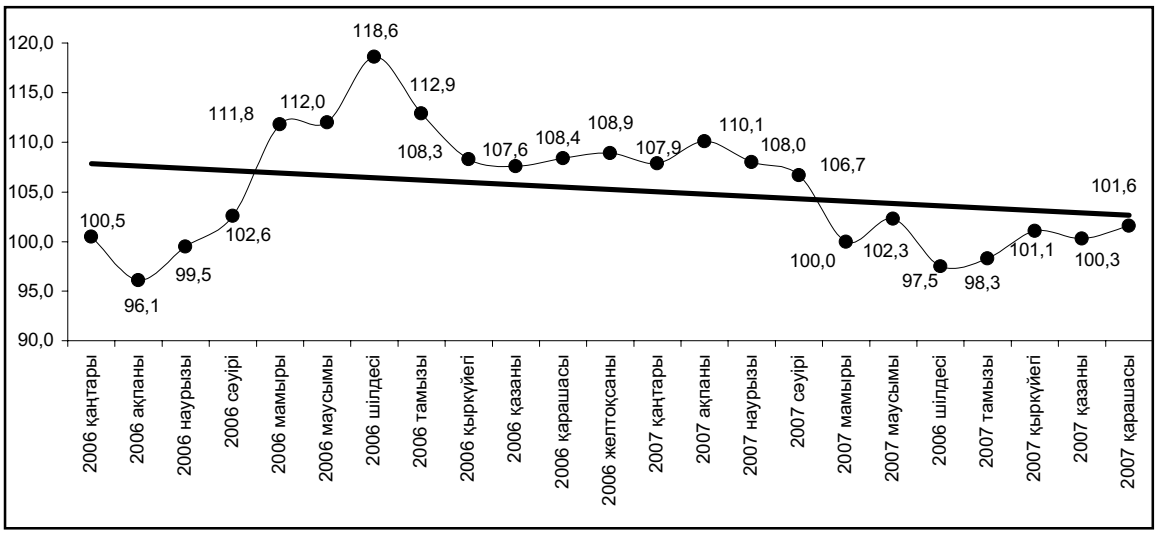

Өңдеу өнеркәсібінде 2007 жылғы қаңтар-қарашада 2637 млрд. теңгенің өнімі өндірілді. Саланың өсу қарқыны кен өндіру өнеркәсібіндегі өсу қарқынынан асып түсті. Сонымен, 2007 жылғы қаңтар-қарашада нақты көлем индексі 106,9%, кен өндіру өнеркәсібінде 102,8% құрады. Мұндай жағдай соңғы екі жылда байқалады.

Өңдеу өнеркәсібінің нақты көлем индекстері

өткен жылғы тиісті айға %-бен

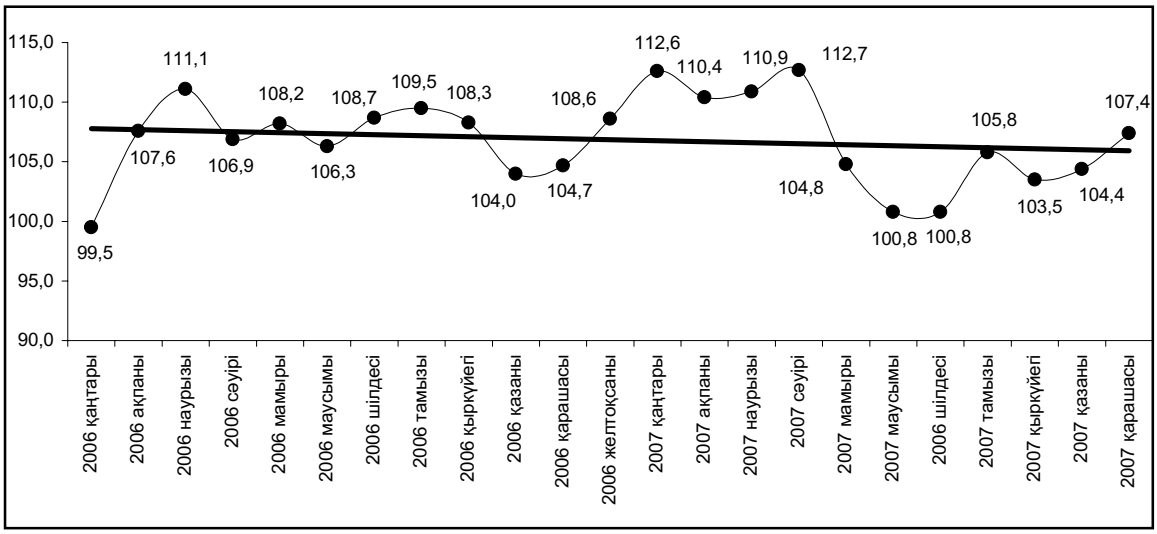

2007 жылғы қаңтар-қарашада 567,3 млрд. теңгеге ауыл шаруашылығы өнімі өндірілді, оның ішінде **тамақ өнімдерін өндіру, сусындарды қоса,** 508,7 млрд. теңгені құрады, бұл негізінен ет, шұжық өнімдері, дайындалған және консервіленген балық, жеміс пен көкөніс шырындары, күнбағыс, рапс және жүгері майы, сүт, сары май; ұн, жарма, макарон және кондитерлік өнімдерді шығарудың артуы есебінен 2006 жылғы қаңтар-қарашадан 7,3%-ға артық болды. Өндірістің өсуі негізінен Қарағанды, Қостанай облыста-

рының және Алматы қаласының кәсіпорындарымен қамтамасыз етілген. Сондай-ақ, сусындар (алкоголь және алкогольсіз) өндірісі артты, олардың үлесі осы экономикалық қызмет түрлері көлемінің 20%-нан астамын құрайды. Сонымен қатар, Алматы облысының кәсіпорындарында қайта өңдеуге шикізаттың жетіспеушілігіне байланысты қант өндірісі сияқты (2006 жылғы қаңтар-қараша деңгейіне 74,7%) өзге де тамақ өнімдерінің шығарылуы қысқарды.

2007 жылғы қаңтар-қарашада **тоқыма және тігін өнеркәсібінде** 31,7 млрд. теңгеге өнім өндірілді. 2006 жылғы қаңтар-қарашамен салыстырғанда нақты көлемнің индексі 83,8% құрады. Қайта өңдеуге шикізаттың жетіспеушілігіне байланысты мақта талшығының (Оңтүстік Қазақстан облысы); өнімге сұраныстың жоқтығынан кілем және кілем бұйымдарын, мақта-мата (Алматы қ.) шығаруы төмендеді. Сонымен қатар, свитерлер, жемпірлер, пуловерлер және осыған ұқсас заттардың; жұмыс киімі; қалпақтар және бас киімдер шығаруы артты.

2007 жылғы қаңтар-қарашада 2,3 млрд теңгенің **былғары және былғарыдан жасалған бұйымдары мен аяқкиімдері** өндірілді, бұл 2006 жылғы қаңтар-қарашадағы деңгейден 37,8%-ға жоғары, ол негізінен Алматы қаласы, Қостанай, Жамбыл облыстарының кәсіпорындарында аяқ киім өндірісінің; Алматы, Қостанай және Солтүстік Қазақстан облыстары кәсіпорындарында ірі қара малдың немесе жылқы тектес жануарлардың терісінен жасалған былғары шығаруының артуы есебінен болды. Сонымен бірге, шикізаттың жетіспеушілігіне байланысты Оңтүстік Қазақстан облысының кәсіпорындарында қойдың, ешкінің және шошқаның терісінен жасалған былғары шығаруы қысқарды.

Сүрек өңдеу және ағаштан жасалған бұйымдар шығару көлемі 2007 жылғы қаңтар-қарашада 7,5 млрд. теңгені немесе 2006 жылғы қаңтар-қарашадағы деңгейге 115,7% құрады. Ағаштан жасалған, сіңдірілген теміржол немесе трамвай шпалдарын; терезелер, есіктер және олардың рамаларын; ағаш материалдарын; құрылыстың құрама ағаш конструкцияларын; ағаш жәшіктерін шығару артты. Сонымен бірге, ағаш талшығынан жасалған тақталар өндірісі 64,3%-ға (Шығыс Қазақстан облысы) және ағаш жаңқалы тақталар өндірісі – 88,9%-ға (Павлодар облысы) қысқарды.

Целлюлоза-қағаз өнеркәсібінде және баспа ісінде 2007 жылғы қаңтар-қарашада 62,7 млрд. теңгеге өнім өндірілді, бұл өткен жылғы қаңтар-қарашадағы деңгейге 104,9% құрады. Өткен жылғы тиісті кезеңмен салыстырғанда кеңірдектелген қағаз және қатырма қағаз; қағаздан немесе қатырма қағаздан жасалған қораптар, жәшіктер және сөмкелер; газеттер, журналдар және мерзімдік басылымдар; қағаз қаптары мен пакеттері шығаруы артты. Сонымен қатар, өнімге сұраныстың азаюына байланысты Алматы қаласының кәсіпорындарында тұсқағаз; қағаздан немесе қатырма қағаздан жасалған заттаңбалар және құлақша қағаздар; кітаптар, кітапшалар және соған ұқсас баспа және электрондық түрдегі материалдар (60-89%) шығаруы төмендеді.

2007 жылғы қаңтар-қарашадағы өңдеу өнеркәсібі қызметінің жекелеген түрлерінің нақты көлем индекстері және үлес салмағы

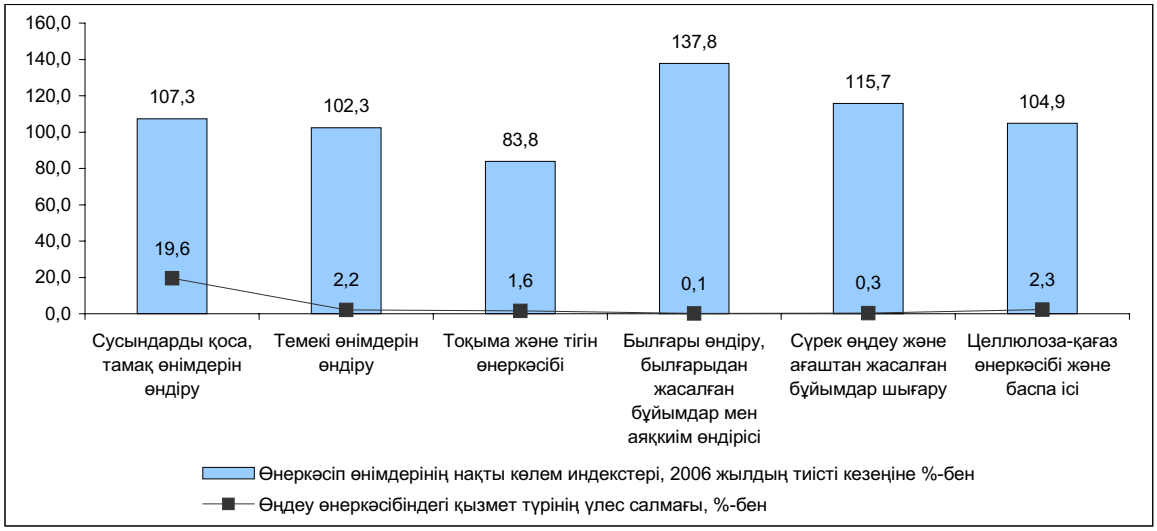

2007 жылғы қаңтар-қарашада **кокс, мұнай өнімдерін және ядролық материалдарды өндіруде** 167 млрд. теңгеге өнім шығарылды, бұл негізінен, керосин; мотор отынның (бензин); кокс және жартылай кокс; газойльдер; сұйылтылған пропан және бутан өндіруінің өсуі есебінен өткен жылғы тиісті кезеңнен 9,6%-ға жоғарылады. Өндірістің өсуін Атырау, Павлодар және Оңтүстік Қазақстан облыстарының кәсіпорындары қамтамасыз етті, олардың үлесіне республикалық мұнай өнімдері көлемінің 90%-нан астамы келеді. Сонымен бірге, Атырау облысында – жылжымалы құрамның жоқтығынан; Павлодар облысында – қайта өңдеуге арналған алыс-беріс шикізатының жетіспеушілігіне; Оңтүстік Қазақстан облысында – алыс-беріс шикізатын жеткізушілердегі өнімдерді өткізу рыногының шектелуіне байланысты отындық мазуттың (75,3%) шығаруы қысқарды.

Химия өнеркәсібінде 2007 жылғы қаңтар-қарашада 63,9 млрд. теңгенің өнімі өндірілді, бұл минералды немесе химиялық азотты тыңайтқыштар; хром тотығын; натрий бихроматы және трифосфатын; фосфор; ортофосфор (фосфор) қышқылын; хромды ангидрид; фармацевтикалық дәрі-дәрмектер шығаруының өсуі есебінен 2006 жылғы қаңтар-қарашадағыдан 28,2%-ға жоғары. Ағымдағы жылы Солтүстік Қазақстан облысында дәнді дақылдардан жасалған биоотын (биоэтанол) өндірісі жұмысын бастады, бұл отын ағымдағы жылғы қаңтар-қарашада 3,7 мың тонна шығарылды. Сонымен бірге, өнімге деген сұраныстың төмендеуі салдарынан, хром илегіш (Ақтөбе облысы) және күкірт қышқылының (Шығыс Қазақстан және Қарағанды облыстары); минералды немесе химиялық фосфорлы тыңайтқыштар (Жамбыл облысы) өндірісі қысқарды.

2007 жылғы қаңтар-қарашада **резеңке және пластмасса бұйымдарын өндіруде** 46,7 млрд. теңгенің өнімі өндірілді, бұл пластмассадан жасалған құбырлар, түтіктер, жең және шлангілер; пластмассадан жасалған есіктер және терезелер; конвейерлік резеңке ленталар; пластмассадан жасалған қораптар, жәшіктер, тор ыдыстар шығаруын арттыру есебінен өткен жылғы қаңтар-қараша деңгейінен 25,2%-ға жоғары. Сонымен бірге, жасасқан келісім-шарттарға сәйкес (Қарағанды облысы) резеңкеден жасалған құбырлар, түтіктер, жең және шлангілер шығаруы төмендеді.

Өзге де металл емес минералды өнімдер өндірісінде 2007 жылғы қаңтар-қарашада 214,4 млрд. теңгенің өнімі шығарылды, бұл 2006 жылғы қаңтар-қарашадағы деңгейден 20,3%-ға көп, негізінен құрылыс қоспаларының; тауарлық бетон; цемент; тақтайшалар, тақталар, кірпіштер және осыған ұқсас цементтен, бетоннан немесе жасанды тастан жасалған бұйымдар; бетоннан жасалған құрама құрылыс конструкцияларын; әк; ғанышкартон (104%-дан 208%-ға дейін) шығаруының арттуы есебінен болды. Мұның өзінде, сұранысқа сәйкес фарфордан жасалған асхана және ас-үй ыдыстары; шыныдан жасалған бөтелкелер, қалбырлар мен флакондар (Алматы облысы) және өзге де шыны талшықтардан жасалған бұйымдар (Манғыстау облысы) шығаруы қысқарды.

Металлургия өнеркәсібінде және металдан жасалған дайын бұйымдар өндірісінде ағымдағы жылдың басынан бері өндіріс қарқыны бәсеңдетілді. Сонымен, нақты көлем индексі қаңтардағы 114%-дан қаңтар-қарашадағы 102,7%-ға дейін төмендеді. Ағымдағы жылғы өткен кезеңде 1180,1 млрд. теңгенің өнімі өндірілді, оның ішінде қара және түсті металлургия өнімі тиісінше – 398,5 және 652,9 млрд. теңге. Сала үлесіне өңдеу өнеркәсібі көлемінің 45,1%-ы келеді. **Қара металлургияда** жалпақ илек, болат, шойын, ферроқорытпалар, болаттан жасалған құбырлар және қуыскеуекті профильдер шығаруының өсуі есебінен өндіріс 12%-ға жоғарылады. **Түсті металдар өндірісінде** негізінен шикізаттың жетіспеушілігіне байланысты тазартылған мыс (Қарағанды облысы); қайта өңделетін шикізат құрамындағы металдың аз болуына байланысты тазартылған алтын мен күміс (Қарағанды және Шығыс Қазақстан облыстары); ассортиментті қайта бөлуге байланысты (ұнтақ түріндегі алтынға басым көңіл бөлінген) өзге де өңделмеген алтын (Ақмола облысы) өндірудің төмендеуіне байланысты нақты көлем индексі 97,2% құрады. Сонымен қатар, өңделмеген қорғасын, алюминий тотығы және мыс сымдарының шығаруы артты.

Дайын металл бұйымдарын өндіру 2007 жылғы қаңтар-қарашада 2006 жылғы қаңтар-қарашадағы деңгейге 107,5% құрады. Металл конструкциялары және оның бөлшектерінің; мұнай және мұнай өнімдеріне арналған резервуарлар; қара металдан жасалған раковиналар мен жуғыштар шығаруы өсті. Мұның өзінде, өнімге тапсырыстың жоқтығына байланысты орталықтан жылыту жүйесіне арналған қазандықтар мен радиаторлар; асыл емес металдармен қапталған электродтарды шығару қысқарды.

2007 жылғы қаңтар-қарашадағы өңдеу өнеркәсібі қызметінің жекелеген түрлерінің нақты көлем индекстері және үлес салмағы

Машиналар мен жабдықтар шығаруда 2007 жылғы қаңтар-қарашада 82,2 млрд. теңгенің өнімі шығарылды, бұл өткен жылғы тиісті кезеңнен 21,8%-ға жоғары. 2006 жылғы қаңтар-қарашадағы деңгейге қарағанда орталықтан тепкіш сорғылар; мойынтіректер; тракторлар; тұрмыстық кір жуғыш және киім құрғатқыш машиналар; жинау машиналарының; мұнай кәсібіне арналған жабдықтар шығаруы артты. Мұнымен қатар, сұранысқа сәйкес қозғалтқыштар (Солтүстік Қазақстан облысы); экскаваторлар (Оңтүстік Қазақстан облысы); кен өндіру өнеркәсібіне арналған машиналар және мұнай-газды қайта өңдейтін жабдықтар (Алматы қаласы) шығаруы қысқарған.

2007 жылғы қаңтар-қарашада **электр жабдықтарын, электрондық және оптикалық жабдықтар** 57 млрд. теңгеге өндірілген. Ағымдағы жылдың басынан бері осы сала біркелкі дамыған жоқ. Мәселен, егер қаңтарда нақты көлем индексі өткен жылғы тиісті кезеңмен салыстырғанда 106,6%, қаңтар-наурызда – 99,4%, қаңтар-мауысымда – 108,6%, қаңтар-қыркүйекте – 102,5% болса, қаңтар-қарашада – 99,1% құрады. Сұранысқа сәйкес теледидарлар (Алматы қаласы); электр тізбектерін ажыратуға, ауыстырып қосуға немесе қорғауға арналған, кернеулілігі 1000 В-тан асатын аппаратуралар (Оңтүстік Қазақстан облысы) шығаруы төмендеді; сонымен бірге, сауда ұйымдардан тапсырыстың жоқтығына байланысты магнитофондар шығаруы тоқтатылды (Алматы қаласы). Мұнымен қатар, цифрлық есептеу машиналары; оқшауландырылған сымдар мен кабельдер; электр аккумуляторлары, трансформаторлар мен конденсаторлар шығаруы артты.

2007 жылғы қаңтар-қарашада **көлік құралдары мен жабдықтарын өндіру** 106,2 млрд. теңгені құрады, бұл өткен жылғы тиісті кезеңмен салыстырғанда 6,2%-ға жоғары. 2006 жылғы қаңтар-қарашадағы деңгейге қарағанда, жолаушыларға арналған жеңіл (Шығыс Қазақстан облысы), жүк тасымалдайтын (Ақмола облысы), арнайы және мамандандырылған (Батыс Қазақстан облысы) автомобильдер шығаруы өсті. Сонымен бірге, тапсырыстың жоқтығынан он және одан көп адамдарды тасымалдайтын автомобильдер (Алматы қаласы); қозғалтқыштар бөлшектері (Солтүстік Қазақстан облысы) 2006 жылғы қаңтар-қарашадағыдан аз шығарылған.

Өнеркәсіптің өзге де салаларында 2007 жылғы қаңтар-қарашада 47,9 млрд. теңгенің өнімі өндірілген, бұл өткен жылғы тиісті кезеңнен 16,8%-ға жоғары. 2006 жылғы қаңтар-қарашадағы деңгейге отыруға арналған жиһаз; кеңсе және ас үйге арналған жиһаз; ағаш төсектер шығаруы өсті. Мұның өзінде, өнімге деген сұранысқа сәйкес ас және қонақ бөлмеге арналған ағаштан жасалған жиһаз, зергерлік бұйымдар және спорт тауарларының өндірісі төмендеді.

2007 жылғы қаңтар-қарашадағы электр энергиясын, газ бен су өндіру және бөлудің нақты көлем индекстері және үлес салмағы

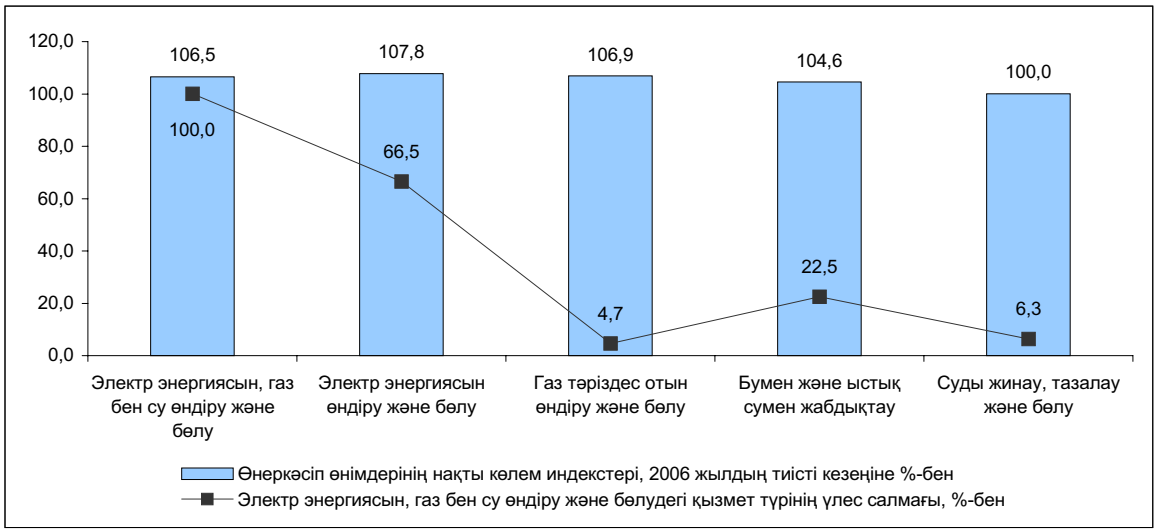

Электр энергиясын, газ бен су өндіру және бөлуде жыл басынан бері өндіріс көлемінің өсуі байқалып келеді. Мәселен, ағымдағы жылғы қаңтарда нақты көлем индексі өткен жылмен салыстырғанда 97,1% болса, онда қаңтар-қарашада – 106,5% құрады.

Электр энергиясын өндіру 2007 жылғы қаңтар-қарашада 68,2 млрд. кВт. сағ. құрады немесе 2006 жылғы қаңтар-қарашадағы деңгейден 6,4%-ға жоғары, мұны Ақмола, Ақтөбе, Алматы, Қостанай, Солтүстік Қазақстан облыстары және Алматы қаласынан басқа барлық өңірлердің кәсіпорындары қамтамасыз етті.

Жылу энергиясын өндіру 74,1 млн. Гкал құрады немесе өткен жылғы қаңтар-қарашамен салыстырғанда 2,7%-ға көп. Алматы, Атырау, Жамбыл, Маңғыстау, Солтүстік Қазақстан облыстары және Алматы қаласынан басқа барлық өңірлердің кәсіпорындарында өндіріс артты.

Электр энергиясын, газ бен су өндіру және бөлудің нақты көлем индекстері

өткен жылғы тиісті айға %-бен

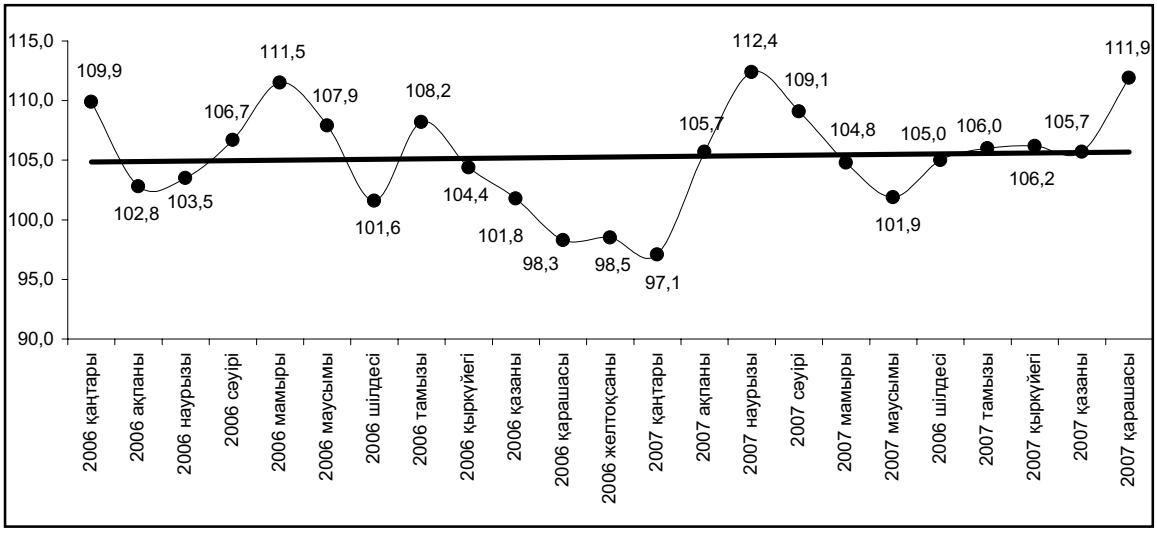

2.2 АУЫЛ ШАРУАШЫЛЫҒЫ

Ауыл шаруашылығы өнімдерін өндіру

2007 жылғы қаңтар-қарашада тұтастай республика бойынша ауыл шаруашылығы өнімдерінің жалпы көлемі, бағалау бойынша, ағымдағы бағаларда 985,3 млрд. теңгені құрады, бұл 2006 жылғы тиісті кезеңдегіден 8,5%-ға, оның ішінде мал шаруашылығы өнімдері – тиісінше, 407,4 млрд. теңге және 3,8%-ға, өсімдік шаруашылығы өнімдері – 577,9 млрд. теңге және 12,6%-ға көп.

Мал шаруашылығы

Ағымдағы жылғы 1 желтоқсандағы жағдай бойынша өткен жылғы тиісті күнмен салыстырғанда шаруашылықтардың барлық санаттарында төл алу, оны сатып алу санының өсуі есебінен ірі қара мал санының (2,9%), қой мен ешкі (5,8%), шошқа (4,3%), жылқы (5,1%) және түйе (5,3%-ға) өсуіне қол жеткізілген.

Ауыл шаруашылығы малдары мен құстарының саны

мың бас

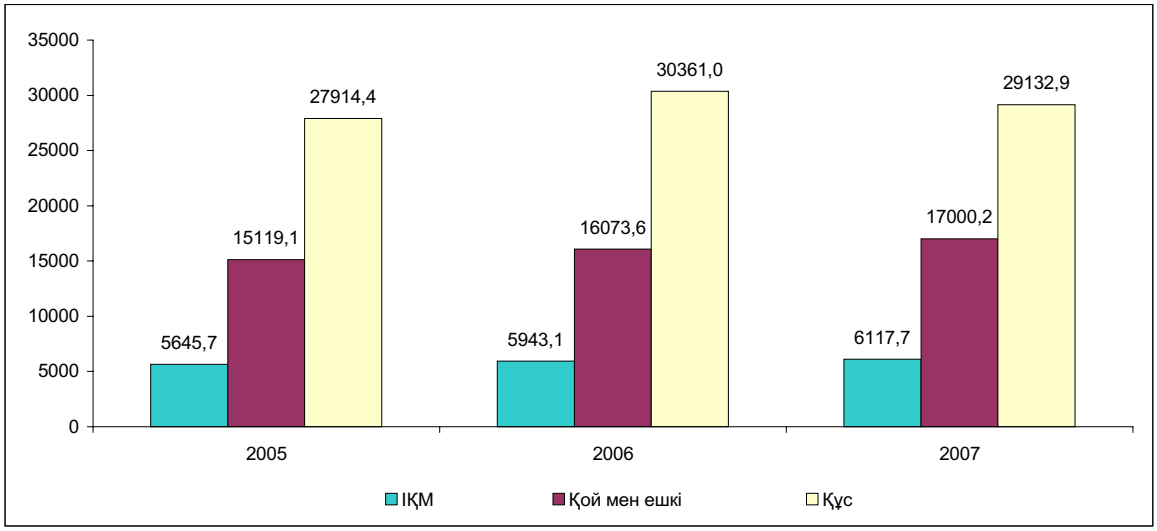

2007 жылғы қаңтар-қарашада өткен жылғы осы кезеңмен салыстырғанда ет өндірісінің өсуі союға өткізудің артуы және малдың тірідей орташа салмағының өсуі есебінен 104,1% құрады. Шошқадан (98,3%)

басқа мал мен құстың барлық түрлерін союға өткізу (104,7%-дан 112,2%-ға дейін) артты. Ірі қара малдың бір басының тірідей орташа салмағы 0,3%-ға өсіп, 305 кг құрады.

Сауылатын сиырдың орташа санының (1,7%-ға) және сиыр табынының бір сиырға сүттің орташа сауылуы (1,2%-ға) өсуі есебінен сиыр сүтін өндіру 2,9%-ға өсті.

Жұмыртқа өндірісінің өсуі (5,2%-ға) мекиен тауықтардың орташа басының 2,9%-ға өсуінен қол жеткізілді.

Мал шаруашылығы өнімдерінің негізгі түрлерінің өндірісі

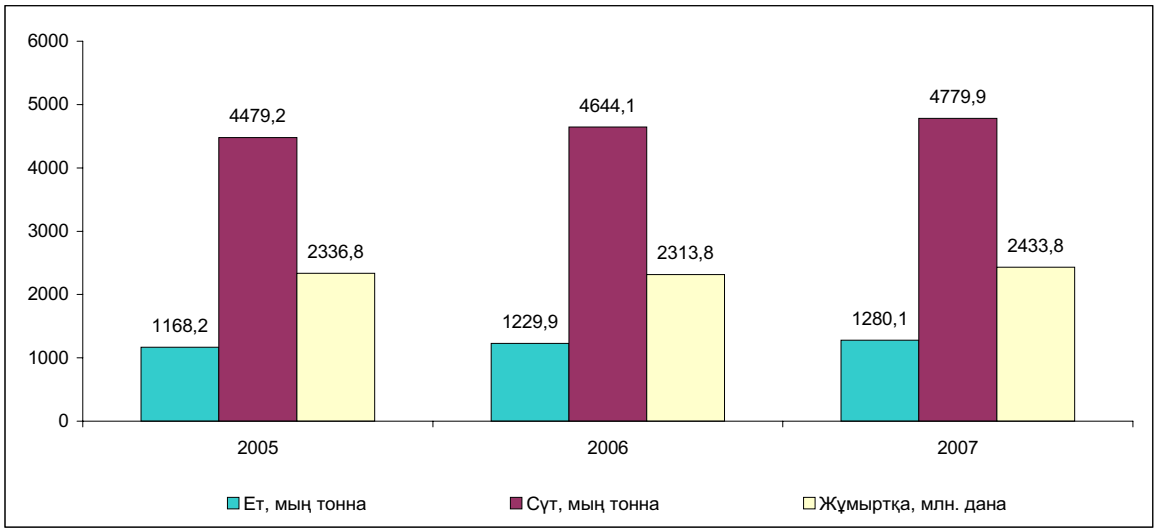

2.3 ҚҰРЫЛЫС

Құрылыс қызметі

2007 жылғы қаңтар-қарашада құрылыс жұмыстарының (қызметтерінің) көлемі, бағалауды ескере отырып, 1187,5 млрд. теңгені құрады, бұл 2006 жылғы қаңтар-қарашадағы деңгейден 14,8%-ға артық.

Орындалатын жұмыстардың құрылымында ғимарат тұрғызу және азаматтық құрылыстың үлесі аса көп, оның көлемі 2006 жылғы қаңтар-қарашамен салыстырғанда 1,5 есеге артып, жалпы көлемнің 35,2%-ын (2006 жылғы қаңтар-қарашада – 34,9%) құрады.

Республика көлемінде жеке құрылыс ұйымдары атқарған құрылыс жұмыстарының үлес салмағы едәуір – 74,9%-ды алады. Шетелдік мердігерлер 24,5%-ын, мемлекеттік ұйымдар 0,6%-ын орындады.

2007 жылғы қаңтар-қарашада 52282 үй салынды, оның ішінде 45855 тұрғын және 6427 тұрғын емес мақсаттағы. Есепті кезеңде 4186 - көлік және байланыс, 1330 - сауда, 302 - әлеуметтік-мәдениет мақсатындағы объектісі іске қосылған. Денсаулық сақтау және білім беру саласындағы іске қосылған объектілердің үлесі шамалы болып қалған, бірге алғанда ол тұрғын емес мақсаттағы үйлердің жалпы санының 1,4%-ын құрады.

Құрылыс жұмыстарының нақты көлем индекстері

өткен жылғы тиісті айға %-бен

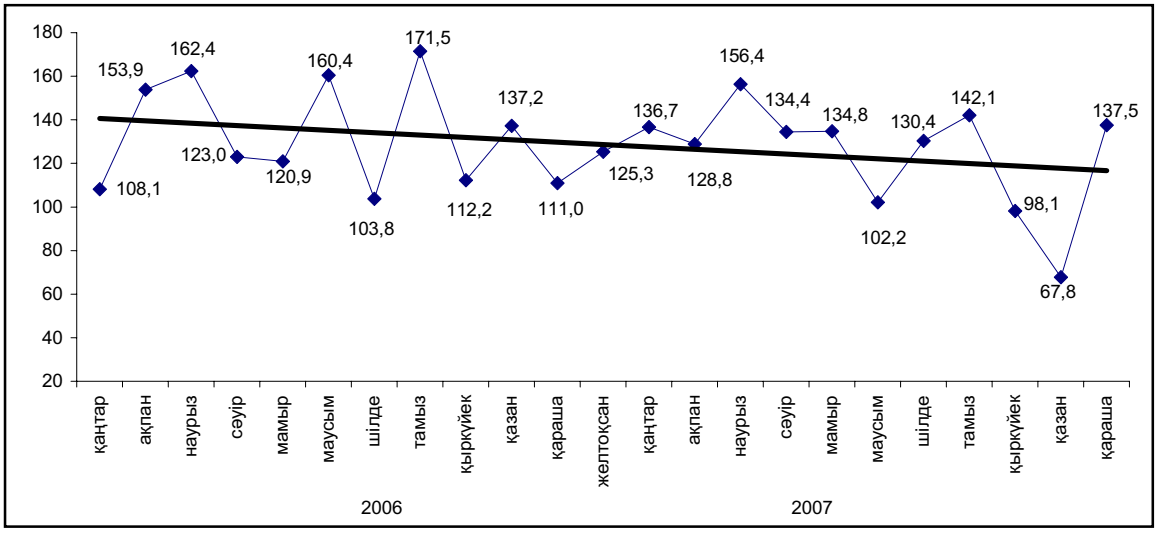

Құрылыс жұмыстары көлемінің өсуі 2006 жылғы қаңтар-қарашамен салыстырғанда республиканың жалпы барлық өңірінде байқалды. Мұның өзінде құрылыс жұмыстарының қомақты өсуі Ақмола (3 есе-ге), Ақтөбе, Маңғыстау (1,3 еседен) облыстарында байқалды.

Жалпыреспубликалық құрылыс жұмыстарының көлемінде Астана, Алматы қалалары және Атырау облысы едәуір үлес (жалпы көлемнің барлығы 60%-ға жуық) алады.

Өңірлер бойынша құрылыс жұмыстарының нақты көлем индекстері

өткен жылғы тиісті кезеңге %-бен

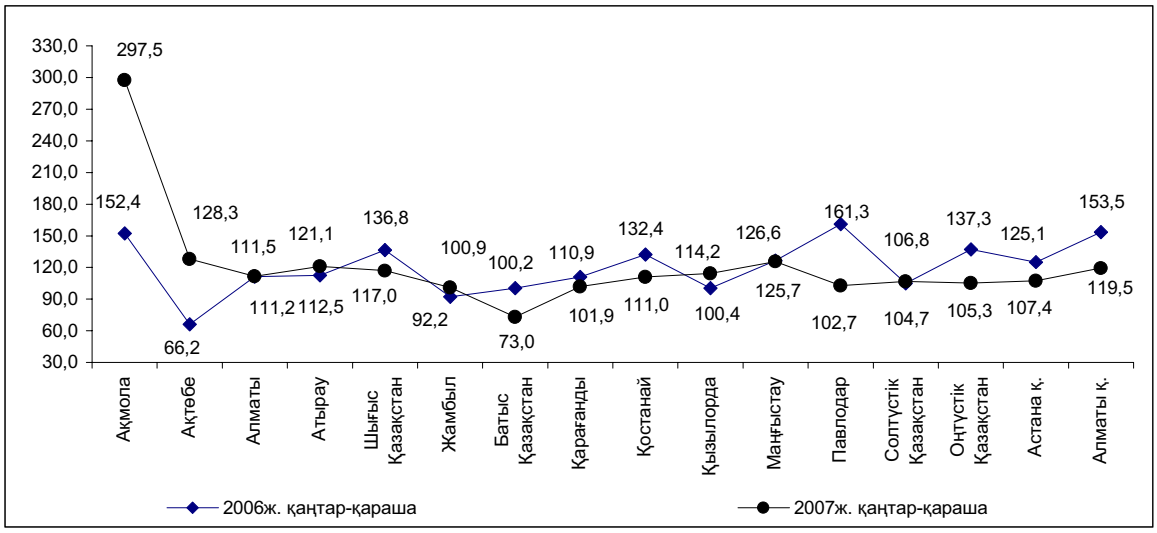

Тұрғын үй құрылысы

2007 жылғы қаңтар-қарашада негізгі капиталға салынған инвестицияның жалпы көлемінің 15,5%-ы тұрғын үй құрылысына жұмсалды (427,1 млрд.теңге), бұл өткен жылғы тиісті кезеңде игерілген инвестициядан 1,4 есе көп.

Меншіктің барлық нысандарындағы кәсіпорындар мен ұйымдар және тұрғындар жалпы ауданы 7193,3 мың шаршы метр болатын тұрғын үйді іске қосты, бұл 2006 жылғы қаңтар-қарашадағы деңгейден 1,4 есе жоғары. Жеке меншік кәсіпорындары, ұйымдары және халықпен іске қосылған тұрғын үйлердің үлесі аса басым болып қалды (іске қосылған тұрғын үйлердің жалпы көлемінің 91,5%-ы), оның ішінде негізгі көлемін жеке меншік тұрғын үй құрылысы алады (69,1%). Мемлекеттік кәсіпорындары және ұйымдары үйлердің жалпы көлемінің 8%-ын іске қосты.

Есепті кезең ішінде республикада орта есеппен халықтың 1000 адамына іске қосылатын тұрғын үйлердің жалпы ауданы 462,8 шаршы метрден (2006 жылғы қаңтар-қазанда – 335,9 шаршы метр) келеді.

Іске қосылған тұрғын үйлердің нақты көлем индекстері

өткен жылғы тиісті айға %-бен

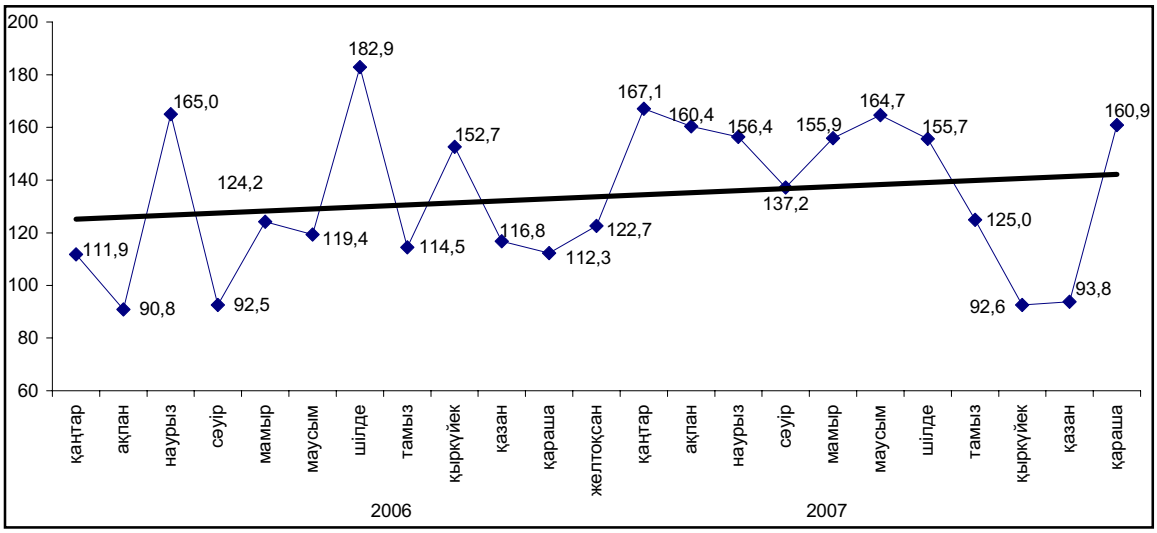

Салынған тұрғын үй көлемінің артуы республиканың 13 өңірінде байқалады. Көлемнің едәуір өсуі Атырау (2,2 есеге), Қарағанды (1,8 есеге), Шығыс Қазақстан (1,5 есеге), Маңғыстау (1,3 есеге) облыстарында, сондай-ақ Астана (2,4 есеге) және Алматы (16,8%-ға) қалаларында байқалды.

Тұрғын үй құрылысының құны. 2007 жылғы қаңтар-қарашада тұрғын үйлердің жалпы ауданының 1 шаршы метр құрылысының нақты орташа құны 40,2 мың теңгені (2006 жылғы қаңтар-қарашада – 35,4 мың теңге) немесе 7,7%-ға өсті, оның ішінде халықтың салғаны – 26,6 мың теңгені (2006 жылғы қаңтар-қарашада – 24,4 мың теңге) құрады.

2.4 КӨЛІК

2007 жылғы қаңтар-қарашада республикадағы **жүк айналымы** (коммерциялық тасымалдаумен айналысатын көліктік емес ұйымдар мен кәсіпкерлер тасыған жүк көлемін бағалауды есепке алғанда) 317811,4 млн. ткм құрады, бұл 2006 жылғы қаңтар-қарашадағы жүк айналымынан 6,2%-ға артық.

Темір жол көлігінің жүк айналымы ағымдағы жылғы қаңтар-қарашада 181409,8 млн. ткм құрады, бұл 2006 жылғы қаңтар-қарашаға қарағанда 4,6%-ға жоғары, бұл республика ішінде ұзақ қашықтыққа тасымалдаулардың артуы есебінен болды.

Ағымдағы жылғы қаңтар-қарашада **автокөліктің** жүк айналымы (коммерциялық тасымалдаумен айналысатын көліктік емес ұйымдар мен кәсіпкерлер тасыған жүк көлемін бағалауды есепке алғанда) – 55731,0 млн. ткм құрады, бұл 2006 жылғы қаңтар-қарашаға қарағанда 13,9%-ға артық.

Магистралдық құбырдың жүк айналымы ағымдағы жылғы қаңтар-қарашада 80537,6 млн. ткм құрады, бұл 2006 жылғы қаңтар-қарашадан 5,1%-ға артық. Жүк айналымының жалпы көлемінен мұнай тасымалдау 38896,0 млн. ткм (Құмкөл-Атасу-Алашанькоу бағыты бойынша мұнай айдау есебінен 2006 жылғы қаңтар-қарашада 6,9%-ға өсуі), газ – 41641,6 млн. ткм (Бұқара-Орал, Союз-Орынбор-Новопсков газ құбыры бойынша транзит көлемінің өсуі есебінен 3,3%-ға артты) құрады.

Су жолының ашылуынан бастап **өзен көлігінің** жүк айналымы 52217,5 мың ткм құрады, бұл өткен жылғы тиісті кезеңге қарағанда 36,7%-ға артық.

Әуе көлігінің жүк айналымы 2007 жылғы қаңтар-қарашада 76983,6 мың ткм құрады немесе 2006 жылғы қаңтар-қарашадан 29,6%-ға артты.

Жүк айналымының серпіні

өткен жылғы тиісті айға %-бен

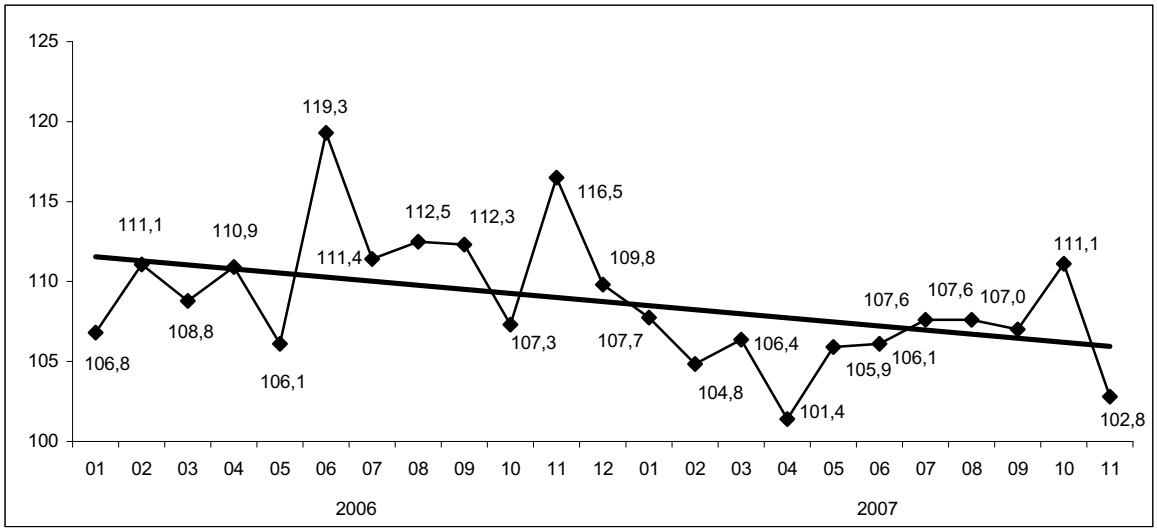

Жолаушылар айналымының тұрақты өсу үрдісі бар (2007 жылғы қаңтар-қарашада 2006 жылғы қаңтар-қарашамен салыстырғанда 4,9%-ға артты), бұл халық қозғалысының және сапарлар ұзақтығының артуына байланысты. 2007 жылғы қаңтар-қарашада республика көлігінің жолаушылар айналымы 112515,4 млн. жкм құрады. 2006 жылғы қаңтар-қарашамен салыстырғанда темір жол көлігінің жолаушылар айналымы 16,3%-ға, автобустағы жолаушылар айналымы – 1,5%-ға, таксиде – 3,2%-ға, әуе көлігінде – 44,0%-ға өсті; ал троллейбустағы жолаушылар айналымы – 23,0%-ға, трамвайда – 3,4%-ға төмендеді.

Жолаушылар айналымының құрылымы

пайызбен

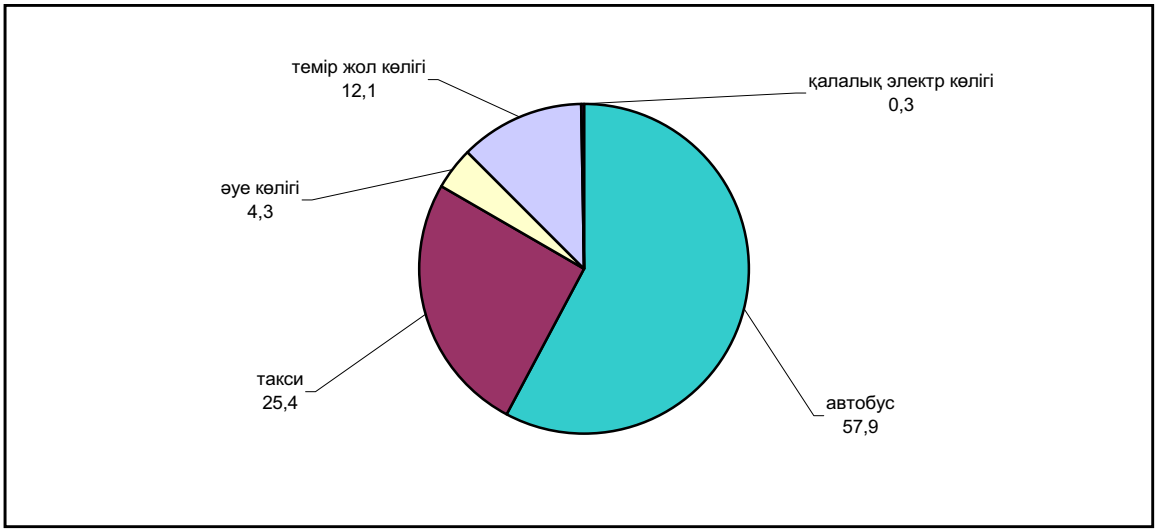

2.5 БАЙЛАНЫС

Байланыс қызметінің едәуір өсуі республикада жаңа буын телекоммуникация желілерінің құрылуына, жаңа қызмет түрлерінің – бейнетелефония, дыбыстық, мәтіндік және мультимедиялық хабарламалар жіберу қызметтерінің ұсынылуына, сондай-ақ тарифтердің едәуір төмендеуіне, тұрақты тұтынушылардың белсенділігінің артуына және жаңа тұтынушыларды тартуға байланысты болды. 2007 жылғы қаңтар-қарашада жедел деректер бойынша республиканың байланыс кәсіпорындары 322,6 млрд. теңге сомада қызмет көрсетті, соның ішінде халыққа көрсетілгені – 129,1 млрд. теңге, бұл 2006 жылғы қаңтар-қарашадан салыстырмалы бағада, тиісінше – 33,5% және 32,0%-ға көп.

2007 жылғы қаңтар-қарашада байланыс қызметтерінен түскен табыстар

млн. теңге

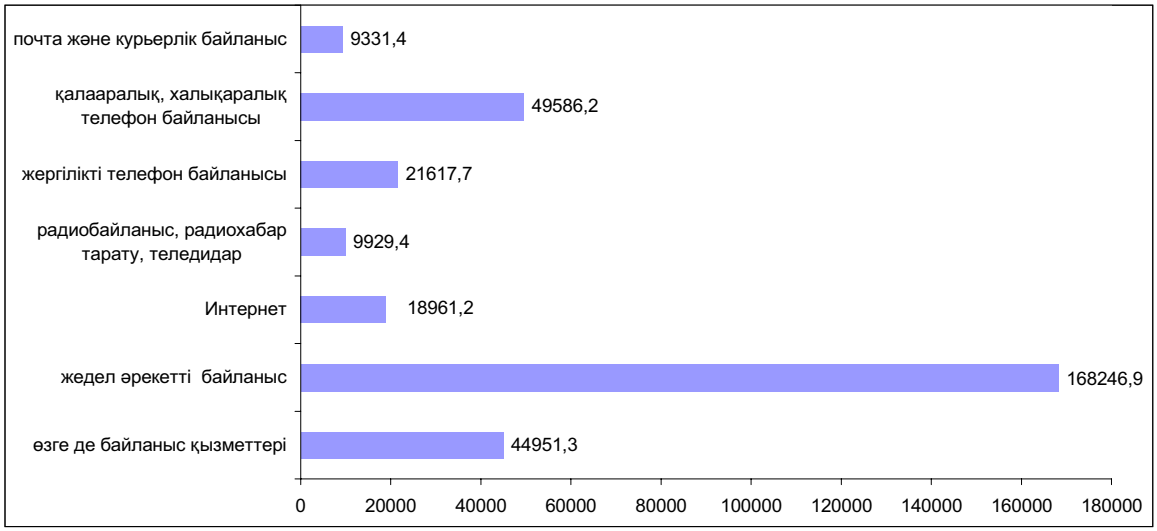

Телекоммуникациялық рыноктың дамуына жаңа қуаттарды іске қосу, Интернеттің, жедел әрекетті байланыстың ұдайы дамуы және үлкен корпоративтік желілердің құрылуы ықпал етеді.

Байланыс қызметтерінің серпіні

өткен жылғы тиісті айға %-бен

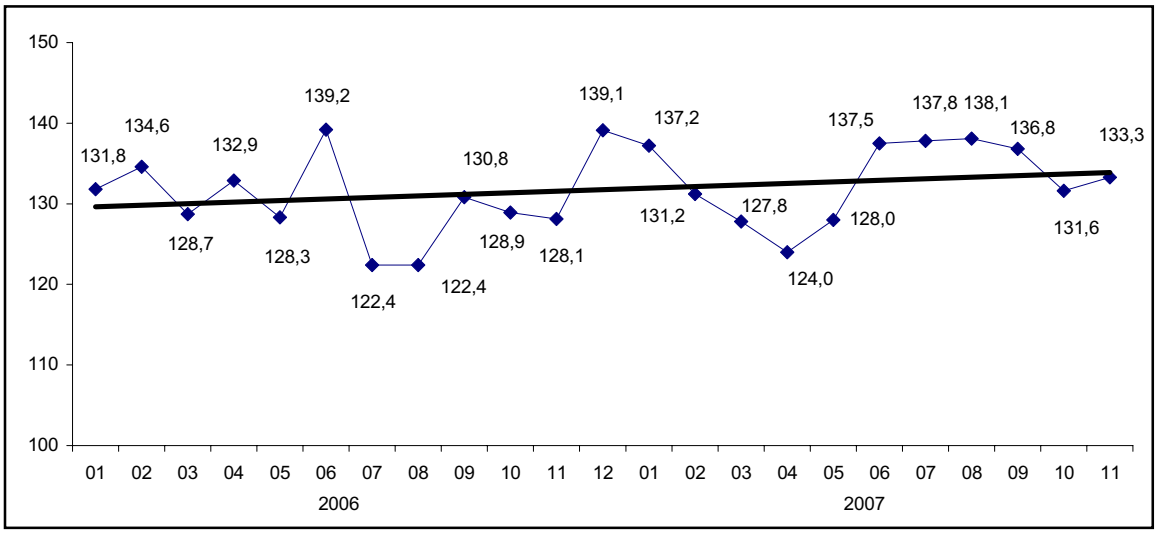

2007 жылғы қаңтар-қарашада байланыс қызметтерінен түскен табыстар құрылымында ең көп үлесті жедел әрекетті байланыс – 52,1% құрайды. 2006 жылғы қаңтар-қарашамен салыстырғанда жедел әрекетті байланыс қызметтерінің көлемі 46,7%-ға өсті.

Байланыс қызметтерінен түскен табыстардың құрылымы

пайызбен

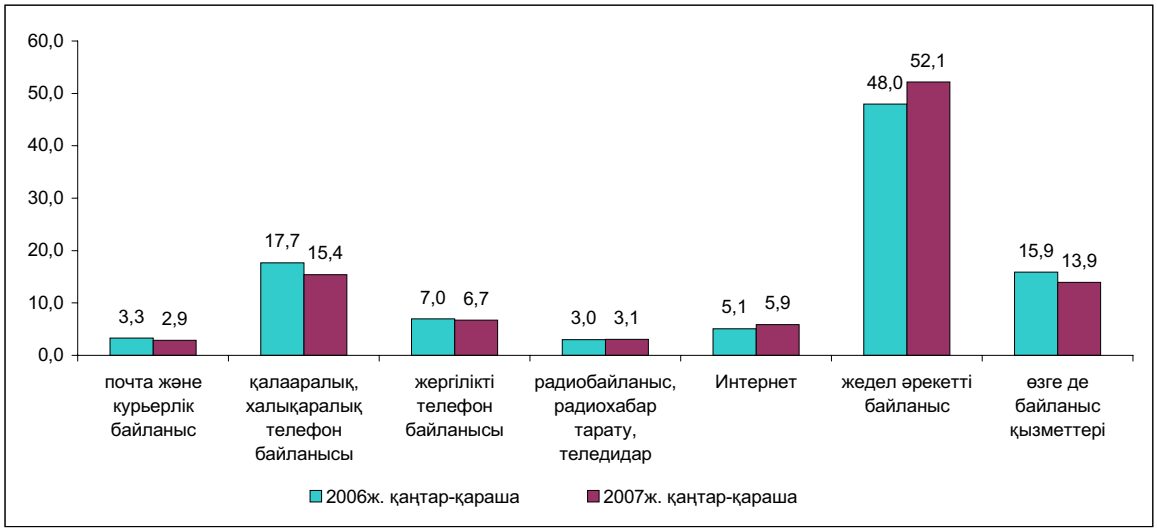

Байланыс кәсіпорындары табыстарының жалпы көлемінде халыққа байланыс қызметтерін өткізуден түскен табыс – 40,0% құрады. 2007 жылғы қаңтар-қарашада халыққа көрсетілген байланыс қызметтерінен түскен табыстар көлемінде 59,3%-ды - жедел әрекетті байланыс қызметтері, 20,2%-ды - қалааралық, халықаралық байланыс қызметтері, 10,1%-ды - жергілікті телефон байланысы қызметтері, 10,4% - байланыстың өзге де түрлері қызметтерінен түскен табыстар құрайды.

2007 жылғы қаңтар-қарашада халыққа көрсетілген байланыс қызметтерінен түскен табыстар

млн. теңге

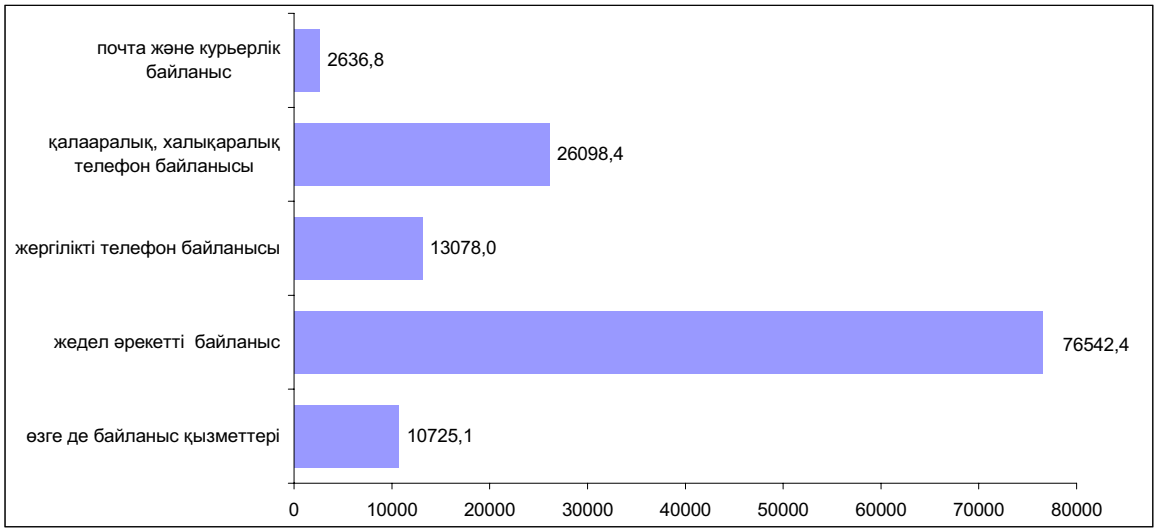

2.6 САУДА ЖӘНЕ ӨЗГЕ ДЕ ҚЫЗМЕТТЕР

2007 жылғы қаңтар-қарашада бөлшек сауда тауар айналымының көлемі 1673,4 млрд. теңгені құрап, өткен жылғы тиісті кезеңмен салыстырғанда (тұрақты бағаларда) 10%-ға артты. 2007 жылғы қарашада тауар өткізу 180,1 млрд. теңгені құрады, бұл тұрақты бағалармен есептегенде 2006 жылғы қарашадағы деңгейден 8,4%-ға жоғары, 2007 жылғы қазанмен салыстырғанда өсім 0,9% құрады.

2006-2007жж. айлары бойынша бөлшек сауда тауар айналымының серпіні

өткен жылғы тиісті айға пайызбен

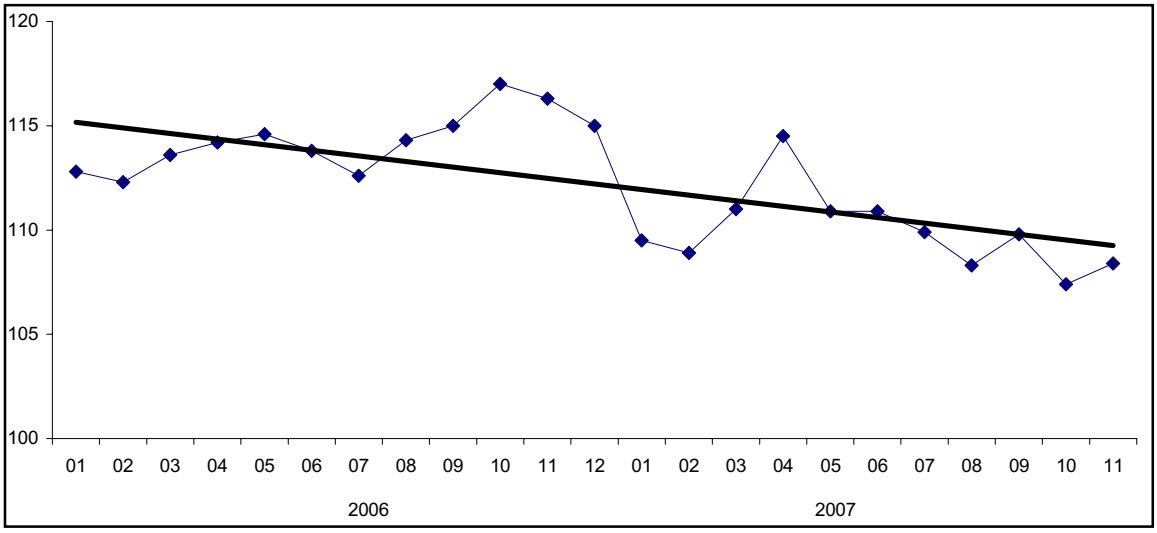

Қаңтар-қарашада тұтыну тауарларын сату республика халқының жан басына шаққанда орта есеппен 108,2 мың теңгені құрады, бұл 2006 жылғы осы кезеңге қарағанда 16,1 мың теңгеге жоғары.

2007 жылғы қаңтар-қарашадағы өңірлер бойынша бөлшек сауда тауар айналымының нақты көлем индекстері

өткен жылғы тиісті кезеңге пайызбен

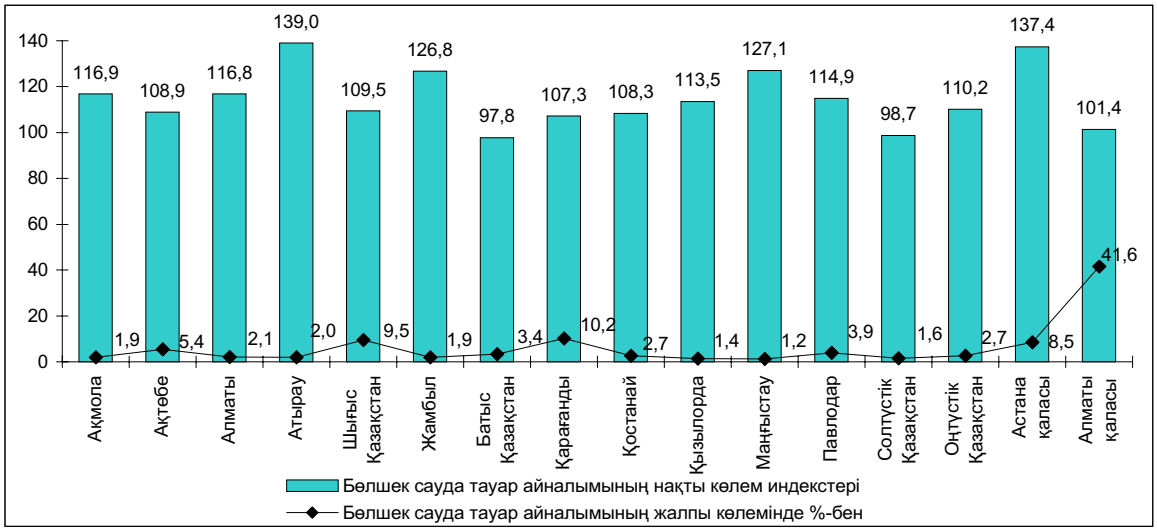

Жыл басынан бері жеке меншік нысанындағы кәсіпорындардың тауарлар өткізуінен, базарлардағы саудадан және жеке кәсіпкерлер саудасының айналымынан 1620,4 млрд. теңге (96,8%), басқа мемлекеттердің, олардың заңды тұлғалары мен азаматтарынан – 52,7 млрд. теңге (3,1%) алынды. Республикадағы мемлекеттік сауданың үлесі шамалы.

Өткізу арналары бойынша бөлшек сауда тауар айналымының құрылымы

жалпы көлемге %-бен

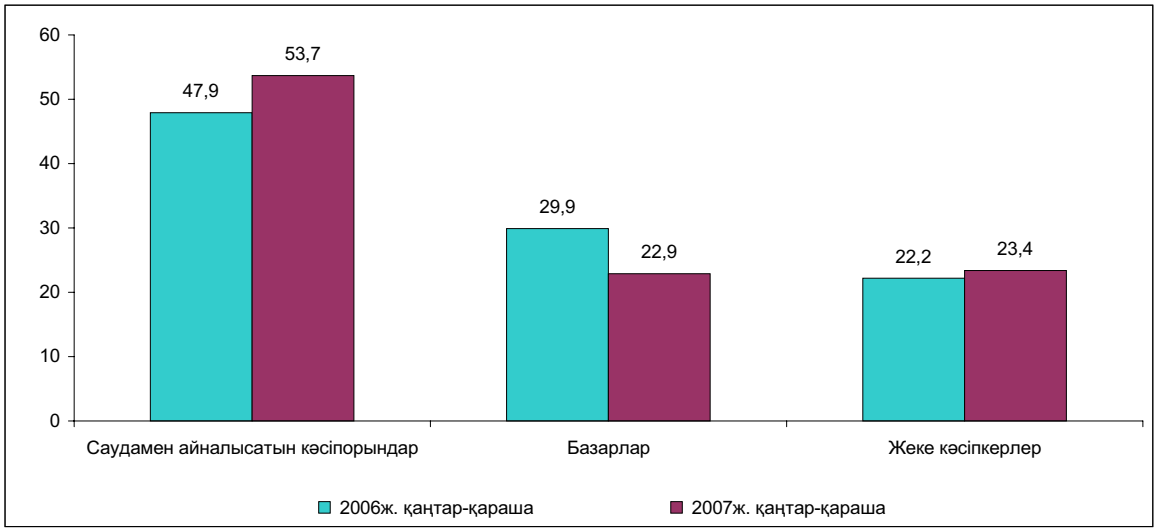

Бөлшек сауда тауар айналымының өсуі, ең алдымен, саудамен айналысатын кәсіпорындар тауар айналымының нақты көлемінің артуына (өткен жылдың тиісті кезеңіне 23,6%-ға) байланысты екендігін айта кету керек. Бөлшек сауда тауар айналымының жалпы көлемінде қызмет көрсету мәдениетінің жоғары деңгейімен және сапалы тауарлардың мол түрімен қамтамасыз етілетін кәсіпорындар үлесі де (2006 жылғы қаңтар-қарашада 47,9%-дан 2007 жылғы қаңтар-қарашадағы 53,7%-ға дейін) тоқтаусыз артуда.

Тұрақты сауда желісі қызметінің дамуына сауда нысанының қазіргі заманғы және озық түрлерін енгізу ықпал етуде.

Барлық өңірлердегі сауда кәсіпорындарында ұзақ пайдаланатын тауарларды кредитке сату енгізілуде. Төлемдік электрондық кәртішкелерді пайдалану арқылы қолма-қол ақшасыз сату кең өріс алуда.

Алматы, Астана қалаларында және республиканың басқа да ірі қалаларында супермаркеттер, гипермаркеттер желісі көбеюде, оларда сатып алушылар ең қысқа мерзімде салыстырмалы түрде қолайлы бағалар бойынша қажетті тауарлардың барлық түрлерін сатып ала алады. Сауда кәсіпорындары желісінің тартымдылығы сатып алушыларға сатқаннан кейінгі көрсетілетін сервис қызметімен қамтамасыз етіледі.

Тауар айналымын қалыптастыруда жеке кәсіпкерлік елеулі үлес алады, ол есепті кезеңде 23,4%-ға дейін артты, 2006 жылғы қаңтар-қарашада 22,2% болған.

Көлемнің төмендеуіне қарамастан (бөлшек сауда тауар айналымының жалпы көлемінде 2006 жылғы қаңтар-қарашадағы 29,9%-дан 2007 жылғы қаңтар-қарашадағы 22,9%-ға дейін), республикада жеке адамдардың базарларда сауда жасауы да орын алып отыр, ондағы бағаның қолайлылығы бөлшек сауданың осы саласындағы сатып алудың айтарлықтай өтімділігін қамтамасыз етеді.

Республиканың көтерме сауда тауар айналымы ағымдағы жылдың басынан бастап 4114,2 млрд. теңгені құрады немесе 2006 жылғы тиісті кезеңнен 9,7% көп болды. Мұның өзінде, іс жүзінде алынған тауар айналымының барлық көлемі мемлекеттік емес секторға келеді. Көтерме сауда тауар айналымында азық-түлік емес тауарлар мен өндірістік-техникалық мақсаттағы тауарлардың басым үлес алуы жалғасуда.

2007 жылғы қаңтар-қарашада қоғамдық тамақтандыру қызметтерін көрсету көлемі 64,9 млрд. теңгені құрады немесе өткен жылдың тиісті кезеңінен 19% көп болды. Мұнда қоғамдық тамақтандыру қызметтерін көрсетудің жалпы көлемінің 18,5%-ын жеке кәсіпкерлер ұсынып отыр.

Талдау жасалып отырған кезең ішінде техникалық қызмет көрсету және автомобильдерді, мотоциклдерді, тұрмыстық бұйымдар мен жеке пайдаланатын заттарды жөндеу бойынша қызмет көрсету көлемі 14,4 млрд. теңгені құрады. Бұл қызметтердің басым бөлігі (47,7%) шағын кәсіпкерлік саласында (шағын кәсіпорындар мен жеке кәсіпкерлер) ұсынылып отыр.

3. ШАҒЫН КӘСІПКЕРЛІК СУБЪЕКТІЛЕРІ МОНИТОРИНГІ

Рынокта белсенді жұмыс істейтін шағын кәсіпкерлік субъектілерінің саны (2007 жылғы 1 желтоқсандағы жағдай бойынша) өткен жылғы тиісті кезеңмен салыстырғанда 14,8%-ға артып, 625221 бірлікті құрады, оның ішінде 53242 заңды тұлғалар, 403642 – жеке кәсіпкерлер және 168337 шаруа қожалықтары. Шағын кәсіпкерліктегі жұмыспен қамтылғандар саны 11,6%-ға артып, 1781666 адамды құрады. Белсенді шағын кәсіпкерлік субъектілерінің 2007 жылғы қаңтар-қарашада шығарылған өнімдері (тауарлар, қызмет көрсетулер) өткен жылғы тиісті кезеңмен салыстырғанда (тұрақты бағаларда) 17,5%-ға артып, 1809176 млн. теңгені құрады.

	Белсенді шағын кәсіпкерлік субъектілерінің саны (1 желтоқсандағы жағдай бойынша), бірлік		Жұмыспен қамтылғандар саны, (1 желтоқсандағы жағдай бойынша), адам		Қаңтар-қарашадағы өнім (тауарлар, қызмет көрсетулер) шығару, млн. теңге	
	2006	2007	2006	2007	2006	2007
Қазақстан Республикасы	544838	625221	1595938	1781666	1399633	1809176
Ақмола	25190	30723	70911	77785	51006	58151
Ақтөбе	16745	24745	54228	63691	44513	57750
Алматы	68000	80204	178623	202161	131278	127284
Атырау	24225	28769	53363	64563	85551	96902
Шығыс Қазақстан	49200	55686	141367	152219	78835	91799
Жамбыл	35283	33149	96117	117469	40254	54604
Батыс Қазақстан	18101	19399	46911	52583	64049	81550
Қарағанды	33659	36484	105212	114699	73931	89368
Қостанай	33884	41043	90255	95521	70267	90781
Қызылорда	15251	14770	35166	36136	44371	63299
Маңғыстау	15155	19204	36249	39041	37692	64688
Павлодар	23104	26044	69273	78130	63249	80444
Солтүстік Қазақстан	20657	21409	61903	57995	53493	64853
Оңтүстік Қазақстан	97984	108051	241375	261946	93055	122734
Астана қаласы	22871	27428	102030	119324	155964	256082
Алматы қаласы	45529	58113	212955	248403	312125	408887

Шағын кәсіпкерлік субъектілері саны өсуінің негізгі факторлары шағын кәсіпкерлікті мемлекеттік және өңірлік деңгейлерде қолдау, ұйымдастыру және экономикалық тетіктерді жетілдіру шараларының жүйесі болып табылады, соның нәтижесінде кәсіпорынның қызмет көрсету аясының кеңеюі және кәсіпорынның экономикалық нығаюы байқалады.

Кәсіпкерлік қызметті жүзеге асыратын тіркелген заңды тұлғалардың саны 2007 жылғы 1 желтоқсанға 188,5 мың бірлікті құрады, бұл 2006 жылғы 1 желтоқсаннан 10,2%-ға жоғары. Шағын кәсіпкерлік кәсіпорындарының саны 1000 тұрғынға есептегенде 12,1 бірлікті құрап, 2006 жылғы 1 желтоқсандағы деректермен салыстырғанда 1 бірлікке артты.

1000 тұрғынға шаққандағы шағын кәсіпкерлік кәсіпорындарының саны бойынша өңірлердің бөлінуі

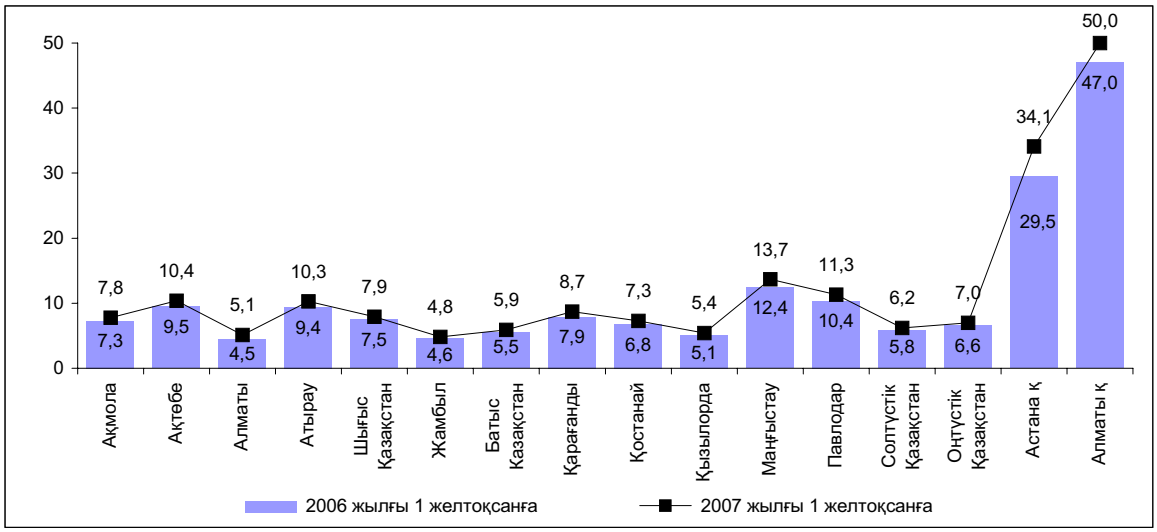

Республиканың барлық өңірлерінде тіркелген кәсіпорындардың 1000 тұрғынға шаққандағы санының артуы белгіленді. Тіркелген кәсіпорындар санының ең көп арту Астана (4,6 бірлікке), Алматы қалаларында (3 бірлікке), сонымен қатар Маңғыстау (1,3 бірлікке) облысында да едәуір өсті. Басқа өңірлерде көрсеткіштің артуы 0,2-ден 0,9 бірлікке дейін құрады.

Тіркелген кәсіпорындар санынан белсенділердің үлесі 28,2% құрады. Белсенді кәсіпорындардың көпшілігі (34,7%) саудаға; автомобильдерді, тұрмыстық бұйымдарды және жеке пайдаланатын заттарды жөндеуге маманданады, құрылыста – 18,4%, жылжымайтын мүлікпен операциялар, жалға беру және тұтынушыларға қызмет көрсетуде – 16,2%, өнеркәсіпте – 11,8%, олардың басым көпшілігі өңдеу өнеркәсібіне (91,9%) келетін кәсіпорын белсенді жұмыс істеуде. Шағын бизнес кәсіпорындары аса белсенді Алматы, Астана қалаларында және Оңтүстік Қазақстан облысында дамуда, олардың үлесі тиісінше 26,2%, 10,2% және 9,7% құрайды. Тіркелгендердің жалпы санында белсенді кәсіпорындардың ең көбі Қызылорда (43,9%), Маңғыстау (39,9%), Батыс Қазақстан (39,4%) және Атырау (37,8%) облыстарына келеді.

Есептік деректер бойынша 2007 жылғы 1 желтоқсанға өткен жылмен салыстырғанда тұтастай ел бойынша шағын бизнес кәсіпорындарында жұмыспен қамтылғандардың жалпы саны 7,3%-ға артып, 600,2 мың адамды құрады.

Есепті кезеңнің басындағы жұмыспен қамтылғандар саны

мың адам

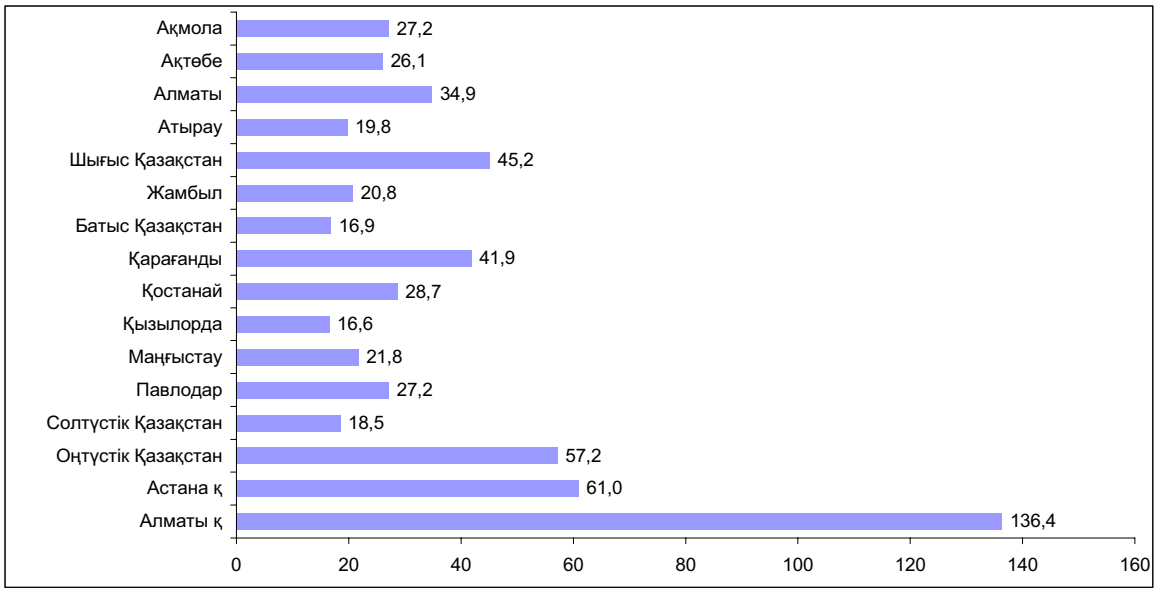

Салалық бөліністе барлық жұмыскерлердің 29,6%-ы - сауда; автомобильдерді, тұрмыстық бұйымдарды және жеке пайдаланатын заттарды жөндеу, 20,2%-ы - құрылыс; 15,7%-ы - жылжымайтын мүлікпен операциялар жасау, жалға беру және тұтынушыларға қызмет көрсету, 13,1%-ы - өнеркәсіп салаларына келеді. Облыстардың көбінде шағын кәсіпкерлік кәсіпорындарында жұмыспен қамтылғандар санының өсуі байқалды. 2007 жылғы 1 желтоқсанда жұмыспен қамтылғандар санының ең көп артуы өткен жылдың осы көрсеткішімен салыстырғанда Маңғыстау (1,3 есеге), Павлодар (15,1%), Қызылорда (10%) облыстарында және Астана қаласында 19%-ға белгіленді. Республиканың қалған өңірлерінде арту шамалы пайызды құрады.

Жұмыспен қамтылғандар санының төмендеуі Солтүстік Қазақстан облысында (14,6%-ға) байқалды. Кәсіпорындарда жұмыспен қамтылғандардың орташа тізімдік санының төмендеу себебі, ең алдымен, процестердің шағын кәсіпкерлікке тән серпінділігі: кәсіпорын мәртебесінің (ірі немесе орта болып) өзгеруі және оның жеке кәсіпкерлік аясына қайта тіркелуі болып табылады.

Қазақстан Республикасы шағын бизнес кәсіпорындарының өнім шығаруы

(өткен жылғы тиісті айға %-бен)

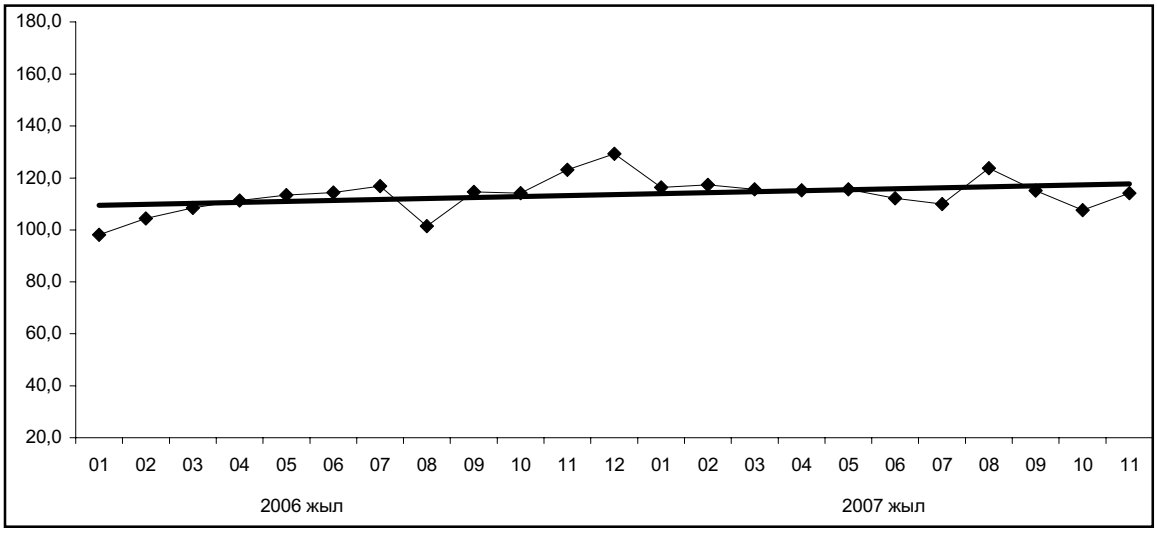

2007 жылғы қарашада шағын кәсіпкерліктің заңды тұлғалары шығарған өнім есептелген деректер бойынша өткен жылғы қарашаға қарағанда 14,2%-ға өсті. Өнім шығаруының артуы республиканың барлық өңірлерінде байқалады, ал аса көп өсім Ақтөбе, Қарағанды, Оңтүстік Қазақстан облыстарында және Астана қаласында белгіленді.

4. СЫРТҚЫ САУДА

(Қазақстан Республикасы Қаржы министрлігі Кедендік бақылау комитетінің ақпараты)

4.1 СЫРТҚЫ САУДА АЙНАЛЫМЫ

Қазақстан Республикасының сыртқы сауда айналымы кеден статистикасының деректері бойынша ұйымдаспаған сауда есебінсіз 2007 жылғы қаңтар-қазанда 64720,4 млн. АҚШ долларын құрады және өткен жылғы қаңтар-қазанмен салыстырғанда 27,6%-ға артты, оның ішінде экспорт – 37896,5 млн. АҚШ доллары болып, 19,6%-ға артты, импорт (тасымалдауға және сақтандыруға кеткен шығыстарды есепке алғанда) – 26823,9 млн. АҚШ долларын құрап, 40,8%-ға артты.

Экспорттың тауарлық құрылымы

қорытындыға %-бен

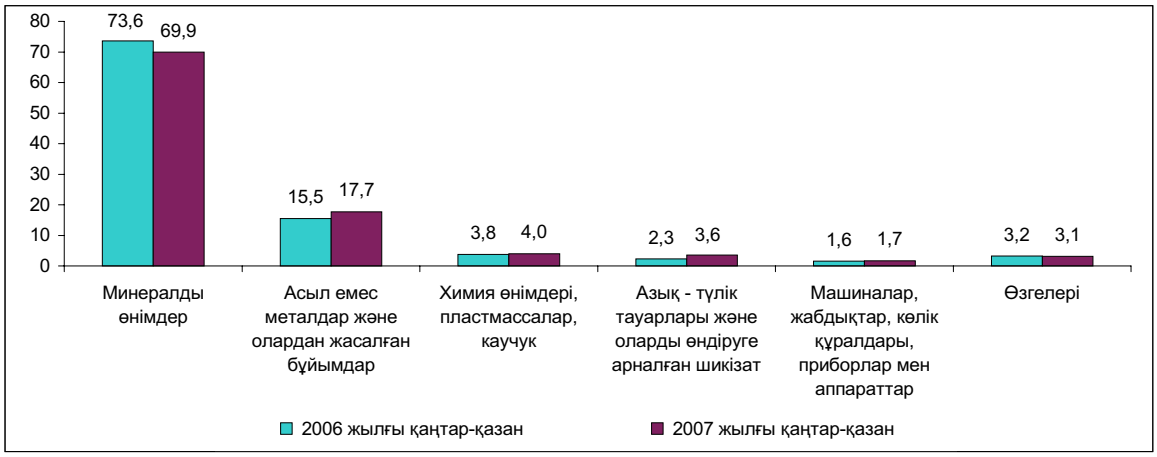

Қазақстан өнімдерінің негізгі сатып алушылары: Италия (16,2%), Швейцария (15,7%), Қытай (12,3%), Ресей Федерациясы (10,1%), Франция (8,2%), Иран (5,2%), Нидерланды (4,9%), Украина (2,4%), Израиль (2,1%), Түркия (2,0%), Ұлыбритания (1,9%), Өзбекстан (1,8%), Испания (1,7%), Румыния (1,5%), АҚШ (1,0%).

Талданып отырған кезең ішінде экспорттың жалпы көлеміндегі ТМД елдерінің үлесі 16,6% (2006 жылғы қаңтар-қазанда – 14,0%) құрады.

Импорттың тауарлық құрылымы

қорытындыға %-бен

2007 жылғы қаңтар-қазанда инвестициялық тауарлар импорттың жалпы көлемінде 12323,8 млн. АҚШ долларын немесе 45,9% (2006 жылғы қаңтар-қазанда – 9031,3 млн. АҚШ доллары немесе 47,4%) құрады.

2007 жылғы қаңтар-қазанда барлық импорттық жеткізілімдердің 44,3%-ы ТМД елдеріне (2006 жылғы қаңтар-қазанда – 46,7%) келеді. Импорт өнімдерінің негізгі жеткізушілері: Ресей Федерациясы (импорттың жалпы көлемінің – 35,1%-ы), Қытай (10,7%), Германия (8,0%), АҚШ (5,1%), Украина (4,7%), Жапония (4,3%), Италия (3,7%), Түркия (3,0%), Ұлыбритания және Франция (2,3%-дан), Корея Республикасы (1,9%), Өзбекстан (1,7%), Нидерланды, Польша және Беларусь (1,2%-дан), Швеция (1,0%), Швейцария (0,8%).

4.2 ТМД МЕМЛЕКЕТТЕРІМЕН СЫРТҚЫ САУДА

2007 жылғы қаңтар-қазанда ТМД елдерімен сыртқы сауда айналымы 18178,8 млн. АҚШ долларын құрады және 2006 жылғы қаңтар-қазанмен салыстырғанда 36,5%-ға артты, оның ішінде экспорт – 6302,3 млн. АҚШ доллары болып, 42,5%, импорт – 11876,5 млн. АҚШ долларын құрап, 33,6%-ға артты.

Жалпы тауар айналымындағы ТМД мемлекеттерінің үлесі 28,1% (2006 жылғы қаңтар-қазанда – 26,2%) құрады.

2007 жылғы қаңтар-қазанда ТМД мемлекеттеріне шығарылған экспорттың жалпы көлеміндегі минералдық өнімдердің үлес салмағы 49% (2006 жылғы қаңтар-қазанда – 51%), азық-түлік тауарлары – 12% (12%), химиялық өнімдер – 16% (15%) құрады.

2007 жылғы қаңтар-қазанда ТМД елдерінен әкелінетін импорт көлеміндегі машиналар, жабдықтар, көлік құралдары, приборлар мен аппараттардың үлесі – 26% (2006 жылғы қаңтар-қазанда – 27%), минералды өнімдер – 26% (28%), металлургия өнімдері – 18% (17%), химия тауарлары – 9% (10%) құрады.

ТМД елдері минералдық, химия және металлургия өнімдерінің негізгі жеткізушілері болып табылады: 2007 жылғы қаңтар-қазанда осы елдерден әкелінетін минералдық ресурстар импортының көрсетілген тауарлардың жалпы импортындағы үлесі 93% (2006 жылғы қаңтар-қазанда – 94%), металлургия өнімдері – 58% (59%), азық-түлік тауарлары – 62% (55%), химия тауарлары – 39% (40%) құрады.

4.3 ӘЛЕМНІҢ БАСҚА ЕЛДЕРІМЕН СЫРТҚЫ САУДА

2007 жылғы қаңтар-қазанда әлемнің басқа елдерімен сыртқы сауда айналымы 46541,6 млн. АҚШ долларын құрап, өткен жылғы осы кезеңмен салыстырғанда 24,4%-ға артты, оның ішінде экспорт – 31594,2 млн. АҚШ доллары болып, 15,9%, импорт – 14947,4 млн. АҚШ долларын құрап, 47,2%-ға артты.

2007 жылғы қаңтар-қазанда әлемнің басқа елдеріне шығарылған экспорттың жалпы көлеміндегі минералды шикізаттың үлес салмағы – 74% (2006 жылғы қаңтар-қазанда – 77%), металлургия өнеркәсібінің өнімдері – 18% (16%) құрады.

2007 жылғы қаңтар-қазанда әлемнің басқа елдерінен әкелінген импорт көлеміндегі машиналар, жабдықтар, көлік құралдары, приборлар мен аппараттардың үлесі – 64% (2006 жылғы қаңтар-қазанда – 62%), азық-түлік тауарлары – 4% (6%), химия өнімдері – 12% (12%), металлургия өнеркәсібінің өнімдері – 10% (10%) құрады.

Елдің аса маңызды тауарларға қажеттілігін қамтамасыз етуде әлемнің басқа елдері үлкен роль атқарады: 2007 жылғы қаңтар-қазанда осы елдерден әкелінген машина жасау өнімдері импортының көрсетілген тауарлардың жалпы импортындағы үлесі – 76% (2006 жылғы қаңтар-қазанда – 72%), фармацевтикалық тауарлардың – 87% (86%), киімдердің – 79% (83%), азық-түлік тауарларының үлесі – 38% (45%) құрады.

5. ИНВЕСТИЦИЯЛАР

Қаржы емес активтерге инвестициялар

2007 жылғы қаңтар-қарашада қаржы емес активтерге жұмсалған инвестициялардың бағалау көлемі (материалдық айналым қаражатының қорларын толтыратын инвестицияларсыз) 2782,6 млрд. теңгені құрады, оның едәуір үлесін (98,9%) негізгі капиталға жұмсалған инвестициялар алады.

Негізгі капиталға жұмсалған инвестициялар

2007 жылғы қаңтар-қарашада негізгі капиталға жұмсалған инвестициялар 2752 млрд. теңгені құрады, бұл 2006 жылғы қаңтар-қарашадан 10,5%-ға артық.

Негізгі капиталға жұмсалған инвестициялардың нақты көлем индекстері

өткен жылғы тиісті айға % -бен

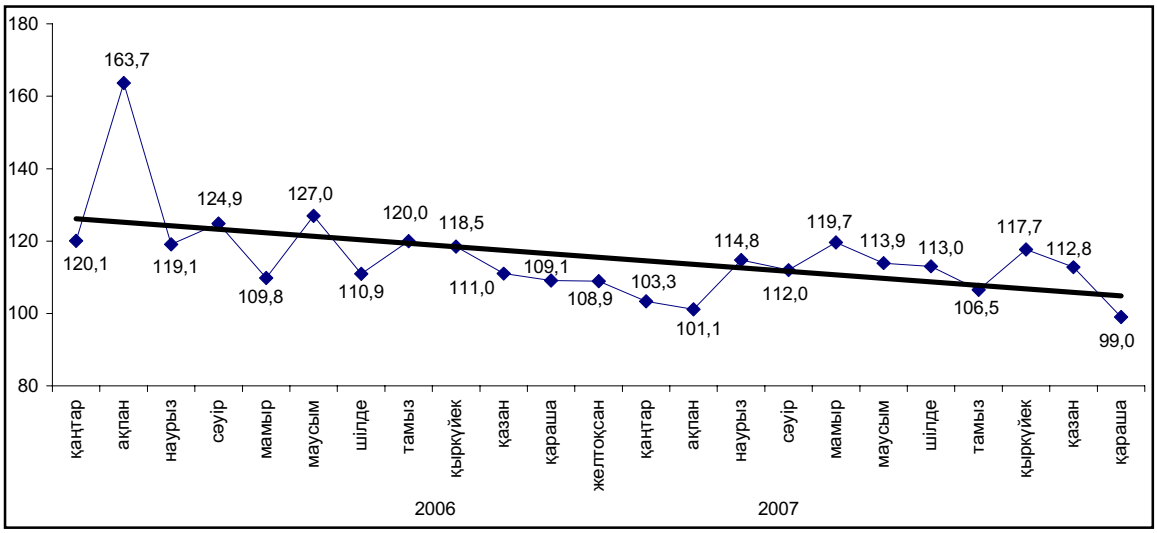

2007 жылғы қаңтар-қарашада негізгі капиталға жұмсалған инвестициялардың артуы өткен жылғы тиісті кезеңмен салыстырғанда іс жүзінде республиканың барлық өңірінде байқалды. Мұнда негізгі капиталға жұмсалған инвестициялардың елеулі өсуі автомобиль жолдарын салу құрылысы белсенді екпінмен жүргізілген Ақмола облысында (2 есеге), газ конденсаты кен орындарын жайластыруға салынған қаражат есебінен – Батыс Қазақстан облысында (40,8%-ға), тұрғын үй құрылысына жұмсалған инвестициялардың артуы есебінен – Астана қаласында (26%-ға), әуежайды қайта құру жұмыстарын жүргізуіне және уран кен орындарын жайластыруға инвестициялық салымдарының артуына байланысты – Оңтүстік Қазақстан облысында (25,8%) байқалды.

2006 жылғы қаңтар-қарашамен салыстырғанда инвестиция көлемінің төмендеуі Маңғыстау облысында (21,5%-ға) болды, бұған инвестициялық жобалардың кейбіреуінің аяқталуы себеп болды.

Өңірлер бойынша негізгі капиталға инвестициялар игеру қарқыны

өткен жылғы тиісті кезеңге %-бен

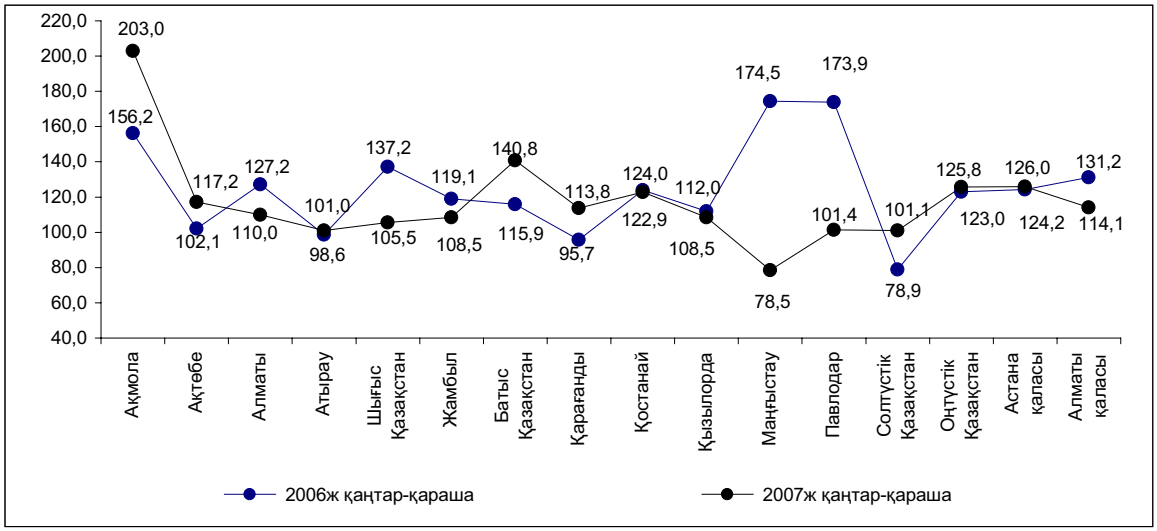

2007 жылғы қаңтар-қарашада шаруашылық жүргізуші субъектілердің меншікті қаражаты (54,8%) мен шетел инвестициялары (18,5%) негізгі капиталға қаражат салудың негізгі көздері болып табылды. Бюджет қаражаты 14,8%, қарыз қаражаты – 11,9% құрады.

Шетел инвестицияларының ең көп көлемі Атырау облысында (68%) игерілді, себебі бұл экономиканың мұнай-газ секторын дамытуға қаражат салатын шетел инвесторлары үшін ең тартымды өңір.

Негізгі капиталға жұмсалған инвестициялар құрылымының едәуір бөлігін жеке меншік нысанындағы кәсіпорындар мен ұйымдар (61,2%), сондай-ақ қызметін Қазақстан Республикасы аумағында жүзеге асыратын басқа мемлекеттердің шаруашылық жүргізуші субъектілерінің (23,6%) қаражаты құрады. Мемлекеттік сектордың үлесі – 15,2% құрады.

Пайдалану бағыттары бойынша негізгі капиталға жұмсалған инвестициялар құрылымы

пайызбен

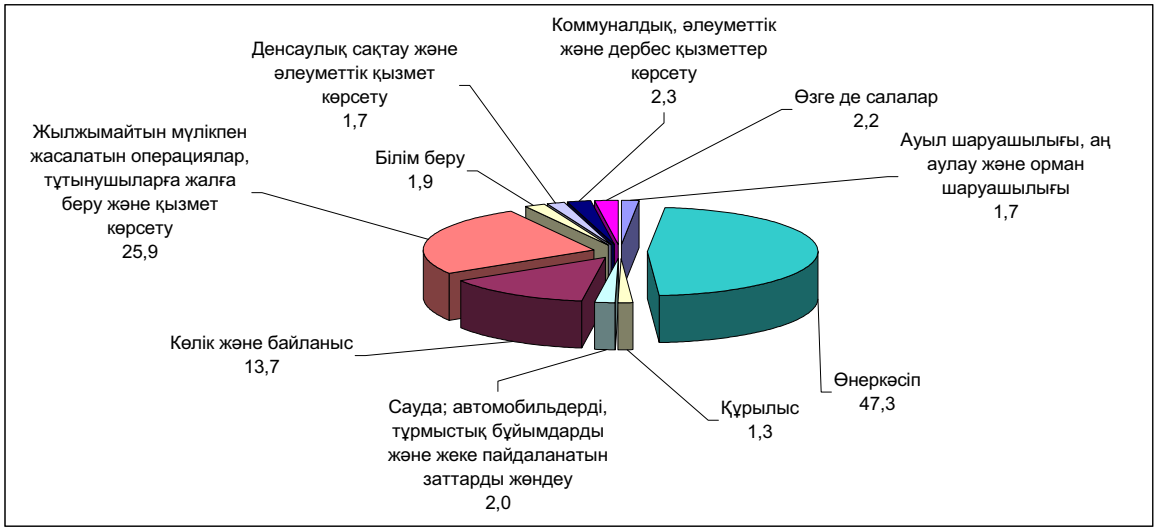

Инвестициялық тартымдылығы бойынша инвестициялаудың басым салалары мұнай және табиғи газ өндіру, осы салаларда қызмет көрсету, негізгі капиталға жұмсалған инвестициялардың жалпы көлемінің – 28,8%-ы, жылжымайтын мүлікпен жасалатын операциялар, жалға алу және тұтынушыларға қызмет көрсету – 25,9%, көлік және байланыс – 13,7%, өңдеу өнеркәсібі – 9,8% болып қалады.

Негізгі капиталға жұмсалған инвестициялардың технологиялық құрылымы

пайызбен

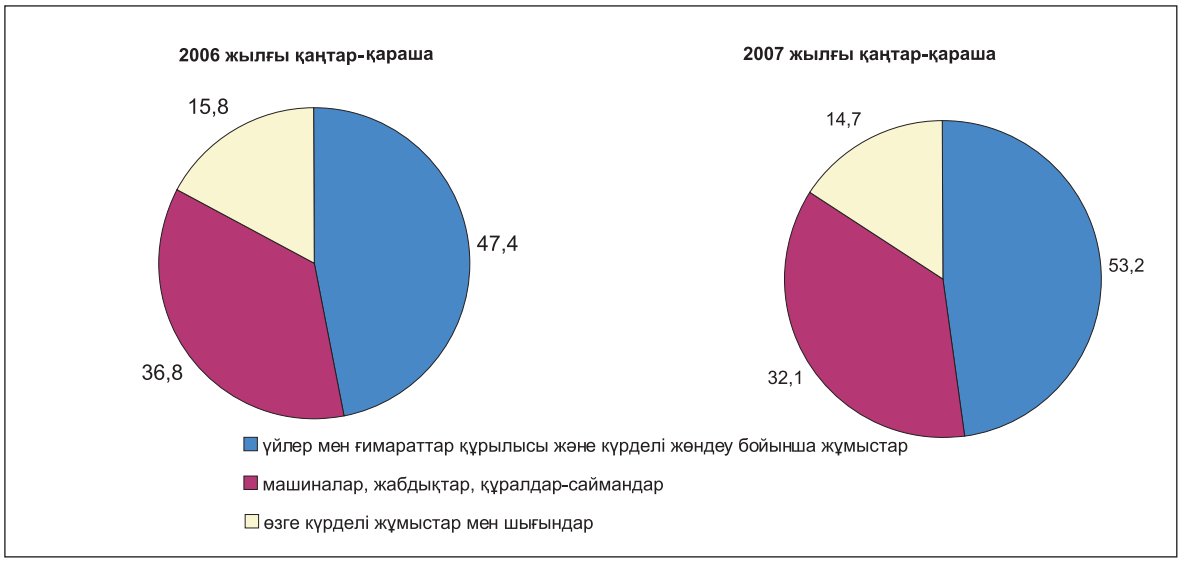

6. БАҒАЛАР

6.1 ТҰТЫНУ БАҒАЛАРЫ

Ағымдағы жылдың қарашасында **инфляция** 2,7% құрады, бұл өткен айға қарағанда 1,7 пайыздық тармаққа аз. Бағалардың ең жоғары өсуі азық-түлік тауарларына – 3,9%-ға байқалды, ал олардың инфляцияға салымы ең елеулі – 1,7% болды. Азық түлік емес тауарлар мен ақылы қызмет көрсетулердің бағасы 1,8%-дан өсті, бұл бағалардың жалпы өсіміне, тиісінше, 0,5%-дан қосты.

Өткен айда тамақ өнімдерінің көпшілігіне бағалардың өсім қарқынының бәсеңдегені байқалды. Нан мен жарма өнімдерінің бағасы 3,9%-ға өсті, бұл ағымдағы жылдың қазанында 7,2% болды. Нан – 0,8%, жармалар – 3,3%, ұн – 5,2%, макарон өнімдері –10,6%-ға қымбаттады.

Жұмыртқа бағасының өсімі ай ішінде – 9,7% (қазанда – 11,8%), май және тоң майлардың – 7,7% (35,4%), сүт өнімінің – 6,1% (7,8%) құрады. Жаңа сауылған сүт – 6,2%, қышқыл сүт өнімдері – 5,7%-ға қымбаттады.

Ет және ет өнімдеріне баға деңгейі қараша айында 2,2%-ға өсті, бұл өткен айға қарағанда 2 пайыздық тармаққа аз. Құс еті 4,5%, жылқы еті, шұжық өнімдері – 2,8-3,3%, шошқа еті – 2,2%, сиыр мен қой еті – 1,4-1,6%-ға қымбаттады.

Бағалардың өсім қарқынының ұлғаюы алкогольдік сусындарға, ағымдағы жылдың қазанында 0,8%-дан қарашада – 2,3%-ға дейін, тиісінше, қант – 2,1%-дан 3,6%-ға дейін, жеміс-көкөніс өнімдері – 2,4%-дан 5,8%-ға дейін байқалды. Жаңа жиналған көкөністер – 6,9%, картоп – 5,8%, жемістер – 4,9%-ға қымбаттады.

Азық-түлік емес тауарлар нарығында бағаның өсуі дизельдік отынға – 10%, бензинге – 6%, ағаш отынға – 8,7%, көмірге – 3,7%-ға тіркелді. Жуғыш пен тазалағыш құралдардың баға өсімі – 2%, киім және аяққиімге – 1,6%, жеке гигиена тауарларына, үй тұрмысында пайдаланылатын заттарға – 1-1,3%, кітаптар мен газеттерге, дәрі-дәрмектерге – 0,5-0,6% құрады.

Ақылы қызметтер саласында тұрғын үй-коммуналдық қызмет көрсетулердің тарифтері ай ішінде 2,1%-ға өсті. Сумен жабдықтауға арналған төлем – 3,7%-ға, орталықтан жылыту – 2,7%, кәріз – 2,4%, қоқыс жинау – 2,1%, газ – 1,9%, тұрғын үйді ұстау – 1,7%-ға өсті.

Жолаушылар көлігі қызмет көрсетулері – 1,6%, медициналық мекемелер – 1,5%, мәдениет пен демалыс қызметтері – 1,1%, білім беру қызметі – 0,5%-ға қымбаттады. Мейрамханалар мен қонақ үйлердің қызмет көрсетулеріне бағалар 3,7%, шаштараздар қызметі – 2,6%-ға өсті.

2005-2007 жылдардағы инфляция

өткен жылдың тиісті айына, пайызбен

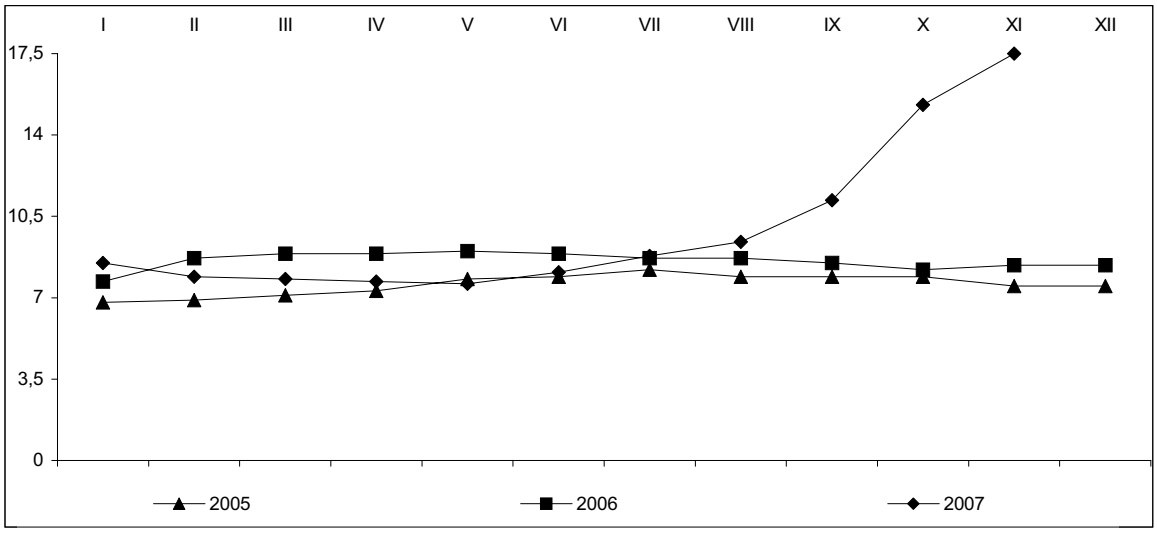

2007 жылғы қарашада орташа республика бойынша жаңа тұрғын үйдің бір шаршы метрін сату бағасы 162,4 мың теңгені құрап, 2006 жылғы қарашамен салыстырғанда 32,7%-ға, көркейтілген тұрғын үйді қайта сату бағасы, тиісінше – 136,7 мың теңге болып, 46,5%-ға өсті.

2006-2007 жылдардағы тұрғын үй рыногындағы бағалардың өзгеруі

өткен айға пайызбен, өсуі +, төмендеуі –

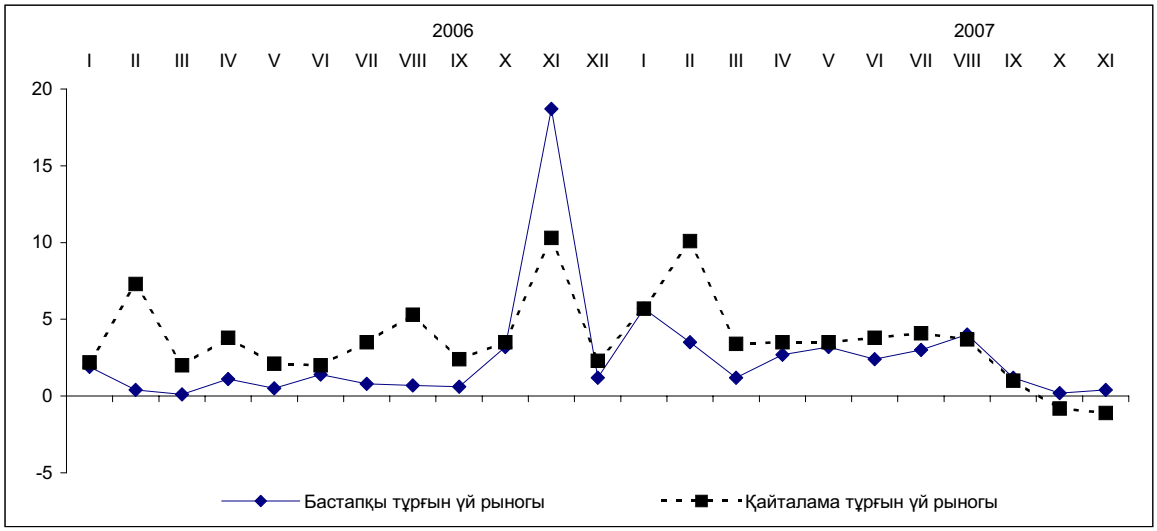

Жемістер мен көкөністерге, бензинге, көмірге баға өсуінің әсерін есепке алмай есептелген базалық инфляция ағымдағы жылдың қарашасында – 2,5%-ды құрады, ағымдағы жылдың қазанында – 4,5% болған.

2007 жылғы қарашадағы Қазақстан Республикасындағы инфляция

пайызбен, өсуі +, төмендеуі -

	2007 жылдың карашасы			2007 жылдың қаңтар-карашасы 2006 жылдың қаңтар-карашасына
	2007 жылдың қазанына	2006 жылдың желтоқсанына	2006 жылдың карашасына	
Инфляция	2,7	16,5	17,5	10,0
Базалық инфляция	2,5	16,5	17,3	9,5
Ақшалай табысы өте төмен халықтың топтарына арналған бағалар мен тарифтердің өзгеруі	3,2	20,6	21,9	11,2
Ақшалай табысы өте жоғары халықтың топтарына арналған бағалар мен тарифтердің өзгеруі	2,6	14,7	15,7	9,7

2007 жылғы қарашада 2006 жылғы желтоқсанға қарағанда негізгі тамақ өнімдерін тұтынудың ең төменгі нормаларынан есептелген орташа халықтың жан басына шаққандағы ең төменгі күнкөріс деңгейінің шамасы 25,3%-ға өсіп, өткен айға қарағанда – 6,2%-ға азайды және 10395 теңгені (тамақ өнімдері – 6237 теңгені, азық-түлік емес тауарлар мен ақылы қызметтер – 4158 теңгені) құрады. 2007 жылғы қарашада оның құрылымында ет пен балықты сатып алуға жұмсалған шығыстардың үлесі 19,7%, сүт, май, тоңмай өнімдері мен жұмыртқаны – 16,4%, жемістер мен көкөністерді – 12%, нан өнімдерін – 9,7%, қант, шай және дәмдеуіштерді сатып алуға жұмсалған шығыстардың үлесі – 2,2% құрады.

6.2 ЭКОНОМИКАНЫҢ НАҚТЫ СЕКТОРЫНДАҒЫ БАҒА

Өнеркәсіп өнімін өндіруші-кәсіпорындар бағалары, өндірістік сипаттағы қызметтер көрсетуді қоса 2007 жылғы қарашада қазанмен салыстырғанда 6,8%, 2006 жылғы желтоқсанмен – 26,8%-ға өсті. Өндірілген өнім бір ай ішінде 7,1%, өндірістік сипаттағы қызмет көрсету – 1,2%-ға қымбаттады. Түпкілікті мақсат бойынша сыныпталған өнімдер тобынан өндіріс құралдарының бағасы 2%, тұтыну тауарлары – 2,7%, аралық тұтыну өнімдерінің бағасы 7,6%-ға өсті.

2007 жылғы Қазақстан Республикасында өнеркәсіп өнімін өндіруші кәсіпорындар бағаларының индексі

пайызбен, өсуі +, төмендеуі-

	2007ж. қарашасы				2007ж. қаңтар - қарашасы 2006ж. қаңтар - қарашасына
	2007ж. қазанына	2006ж. қарашасына	2006ж. желтоқсанына	2005ж. желтоқсанына	
Өнеркәсіп өнімдері, өндірістік сипаттағы қызмет көрсетулерді қоса	6,8	29,1	26,8	45,2	10,5
Өндірілген өнім	7,1	30,6	28,1	47,3	10,8
Өндіріс құралдары	2,0	14,9	14,9	24,9	9,0
Аралық тұтыну өнімдері	7,6	32,7	29,9	50,5	11,1
Тұтыну тауарлары	2,7	12,4	11,7	20,9	7,7
Өндірістік сипаттағы қызмет көрсетулер	1,2	6,7	6,7	16,9	5,9

Өнеркәсіп өнімін өндірушілер бағаларының базалық индексі (мұнай мен металл бағаларының өзгеруі есебінсіз) ағымдағы жылғы қарашада қазан айымен салыстырғанда 103,9%, 2006 жылғы желтоқсанмен салыстырғанда 116,4% құрады.

Өткен айда бағаның елеулі өсуі кен өндіру өнеркәсібінде – 9,7%, өңдеу өнеркәсібінде – 2,4%, электр энергиясын, газ бен су өндіру және бөлуде – 1,3%-ға тіркелді. Газ конденсатын өндіруде бағаның 12,4%, мұнай өндіруде – 10,7% өсуі байқалды, бұл осы тауарлардың сыртқы рыноктарда қымбаттауынан болып, өнеркәсіптегі жалпы баға деңгейінің 5,7%-ға өсіміне ықпал етті. Баға мұнай өнімдеріне 5%, табиғи газ және электр энергиясына – 0,9%-дан өсті, көмірге бұрынғы деңгейде қалды. Ағымдағы жылғы қарашада энергия ресурстары бағасына жалпы баға деңгейі 9,8%-ға (қазанда – 4,3%-ға) өсті.

2007 жылғы шикізаттық энергия ресурстарын өндіруші кәсіпорындар бағасының индексі

өткен айға пайызбен

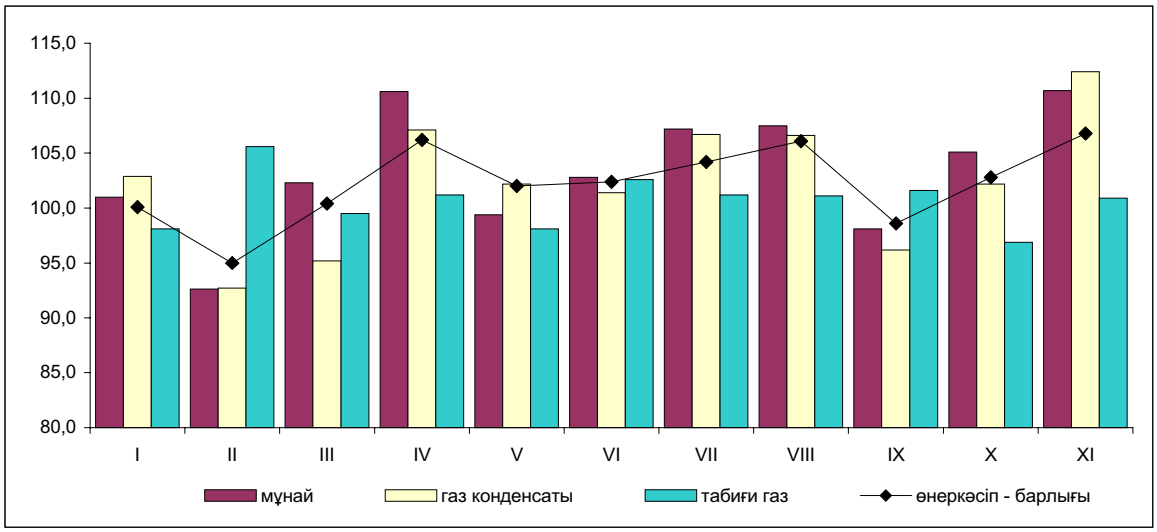

Металлургия өнеркәсібіндегі өткен айда байқалған бағалардың төмендеуі әлемдік бағалардың қалыптасқан бірқалыпты емес серпініне байланысты, өткен айда олардың 2,3%-ға өсуімен алмасты. Қорғасын - 14,9%, мыс – 4,7%, мырыш - 4%-ға қымбаттады, қара металдар илегі – 5,4%-ға арзандады. Импортталынатын өнімдердің ұзаққа созылған бәсекелестігінен ағаш өңдеу өнеркәсібінде баға тек 0,9%, тоқыма және тігін өнеркәсібінде – 0,6% өсті, резеңке және пластмасс өнімдерінің өндірісінде – 0,9%-ға төмендеді.

Республикада өндірілген тамақ өнімдері ағымдағы жылғы қарашада 5,2%, өсімдік майы – 18,9%, бидай ұны – 9,9%, макарон өнімдері – 9,3%, нан – 3,5%-ға қымбаттады. Аграрийлердегі баға өсуінің әсерінен олардың отандық өндірушілерде жаңа сауылған сүтке 4,9% және мал етіне – 3,3%-ға өсуі тіркелді. Осы уақытта коньяк бағасы 11,4%, шарап - 4%-ға өсті.

Байқаудағы өндірістік сипаттағы қызметтерден өткен айда газет басу қызметтері тарифтерінің 2%, электр энергиясын өңірлік деңгей желісі бойынша тасымалдау – 1,7%, мұнай және газ өндіруде – 1,4%-ға өсуі тіркелді, ал машина жөндеу және бу және ыстық сумен қамтамасыз ету бойынша қызметтерге өзгеріссіз қалды.

Технологиялық үдеріс үшін өнеркәсіп кәсіпорындары сатып алған өндіріс ресурстарына бағалар индексі ағымдағы жылғы қарашада қазан айымен салыстырғанда 103,6%, 2006 жылғы желтоқсанға қарағанда – 110,7% құрады. Өткен айда республикада сатып алынған шикізат пен материалдар бағасы 3,9%, Достастық елдерінде – 1,9% өсті, алыс шетелде – 0,4%-ға төмендеді.

Республикадан шығарылған тауарлардың бағасы, ағымдағы жылғы қыркүйекте тамызбен салыстырғанда 2,8%, 2006 жылғы желтоқсанмен - 30%-ға өсті. Алыс шетелге шығарылған өнім ай ішінде 3,5% қымбаттады, ал жақын шетелге – 0,6%-ға арзандады. Өңдеу сатылары бойынша сынипталған, экспорттық өнім топтарындағы шикізаттардың бағасы 2,8%, жартылай дайын фабрикаттар – 2,4%, дайын тауарлар – 5,8%-ға көтерілді. Мұнайдың экспорттық жеткізілімдерінің бағасы 4%, көмірдің – 3,6%-ға өсті, газ конденсатының бағасы – 6,4%-ға төмендеді. Минералды өнімдерден мыс кендері – 14,8%, мырыш – 5,8% елеулі қымбаттауы белгіленсе, бір уақытта марганец кендері 3,9%-ға арзандады. Қымбат емес металдар бағасы деңгейінің 2,8% көтерілуіне олардың қара металлургия өніміне 3,6%, түсті – 2,1%-ға өсуі әсер етті. Шетелге шығарылатын ауыл шаруашылығы өнімдерінің ішінде бағалардың өсуі жүнге 13,7%, мақтаға – 11,3%, астыққа – 7,7%, ұнға – 6,9%, жармаға – 4,5%-ға белгіленсе, олардың төмендеуі көкөністерге - 7,1%, сүт өнімдеріне – 5,8% және темекіге – 1,3%-ға байқалды.

Қазақстанға әкелінген өнімдер бағасының индексі, ағымдағы жылғы қыркүйекте тамызбен салыстырғанда 101,3%, 2006 жылғы желтоқсанға – 106,1%, Достастық мемлекеттері ішінде – тиісінше 102,2% және 111,5%, әлемнің қалған елдерінде – 100,1% және 98,9% құрады. Импортталынатын өсімдік майының бағасы 12,1%, күріш – 9,8%, кофе – 7,9%, алкогольді және алкогольсіз сусындар – 4,5%-ға өсті. Осы уақытта балықтан жасалған дайын өнімдер 7,6%, ет – 5,8%-ға арзандады.

Ағымдағы жылғы қарашада қазанмен салыстырғанда **ауыл шаруашылығы өнімдерін әр түрлі арналар бойынша өткізу бағасы** 7,2%, 2006ж. желтоқсанмен салыстырғанда- 34,3%, өсімдік шаруашылығы өнімдерінің бағасы – тиісінше, 7,8% және 49,3%, мал шаруашылығы өнімдерінің бағасы – 6,1% және 14,4%-ға өсті.

2007 жылғы ауыл шаруашылығы өнімдеріне бағалардың өзгеруі

пайызбен, өсуі +, төмендеуі-

	2007ж. қарашасы				2007ж. қаңтар - қарашасы 2006ж. қаңтар - қарашасына
	2007ж. қазанына	2006ж. қарашасына	2006ж. желтоқсанына	2005ж. желтоқсанына	
Ауыл шаруашылығы өнімдері	7,2	38,7	34,3	47,0	18,4
Өсімдік шаруашылығы өнімдері	7,8	54,1	49,3	64,7	23,8
Мал шаруашылығы өнімдері	6,1	18,3	14,4	24,0	11,3

Дәнді дақылдар рыногында бағаның өсім қарқынының баяулауы ағымдағы жылғы қазанда 21,9%-дан қарашада 7,8%-ға дейін байқалды. Арпа – 11,4% (қазанда – 18,3%), бидай – 7,6% (23,8%), жүгері – 8,9% (14,7%), күріш – 5,2%, сұлы – 4,3%, қарақұмық - 2%-ға қымбаттады.

Көкөністер бағасы ағымдағы жылғы қарашада өткен аймен салыстырғанда 13,4% (ағымдағы жылғы қазанда 1,6%) қымбаттады. Олардың ішінде едәуір баға өсімі қырыққабатқа - 18,6% және сәбізге – 18,4%, ал асханалық қызылшаға – 15,2%, пиязға – 10,7%, картопқа – 6,6% белгіленді. Күнбағыс тұқымы - 15,7%, темекі - 4%, мақсары тұқымы – 1,4% -ға қымбаттады.

Өткен айда баға өсімі жұмыртқаға 13,1%, сүтке – 10,5% құрады. Барлық түрдегі мал еті – 3,6% (ірі қара мал еті – 4,5%, жылқы еті - 3%, шошқа еті – 2,6%, қой еті – 1,2%), ал құс еті – 2,7% - ға қымбаттады.

2007 жылы ауыл шаруашылығы өнімдерінің жекелеген түрлеріне бағалардың өзгеруі

өткен айға пайызбен, өсуі+, төмендеуі-

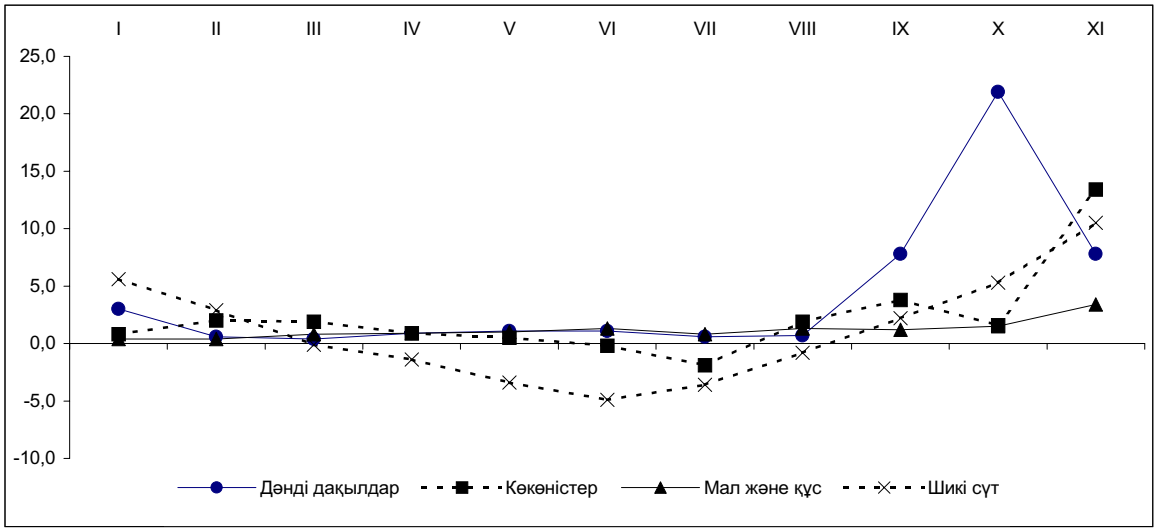

Ағымдағы жылғы қарашада қазанмен салыстырғанда **құрылыстағы баға индексі** 100,5%, 2006 жылғы желтоқсанмен – 106,7%, құрылыс-монтаж жұмыстарына тиісінше 100,4% және 107,2%, технологиялық жабдықтарға – 100,5% және 106% құрады.

2007 жылы құрылыстағы баға индексі

өткен айға пайызбен

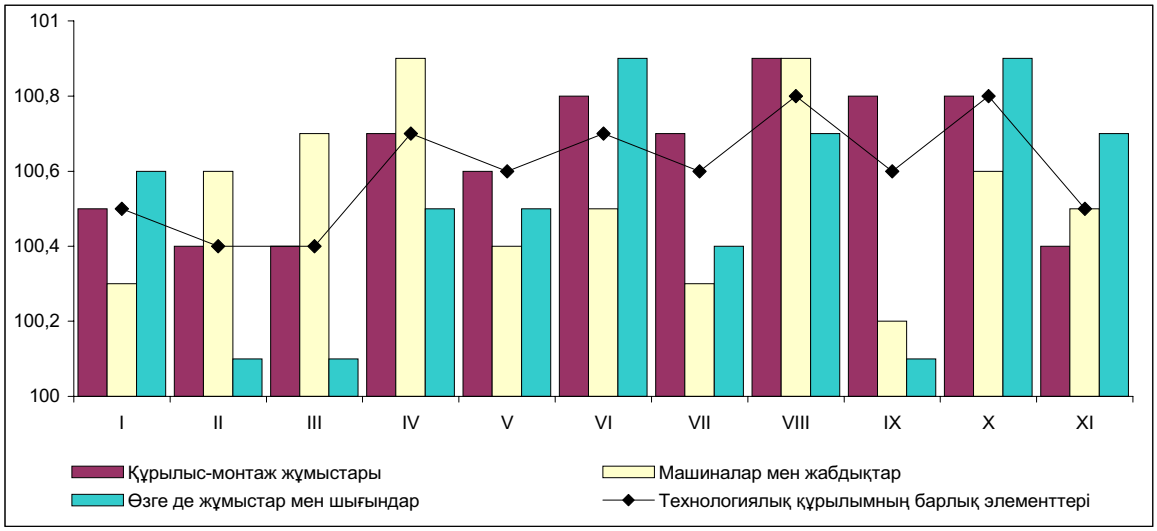

Ағымдағы жылғы қарашада өткен аймен салыстырғанда құрылыс ұйымдары сатып алған материалдар, бөлшектер мен конструкциялар 0,3%-ға қымбаттады. Жертөле қабырғаларының бетон блоктары және асбестцемент табақтары – 4,1-4,2%, бетон тақталары, бетон тастары, жабын және аражабын тақталары, құрылыс металл конструкциялары – 2,6-3%, бетоннан жасалған бұйымдар, сыртқы қабырғалардың панельдері, ғаныш тақталары, керамзитті малтатас – 1-1,2%, табақты шыны, қыштан жасалған кірпіштер, қиыршықтас, құбырлар, сымдар мен кабельдердің бағасы – 0,3-0,7%-ға өсті, ал бояулар, портландцемент, ғаныш, асфальттан жасалған бұйымдардың бағасы – 0,3-1%-ға төмендеді.

Ағымдағы жылғы үшінші тоқсанда өткен жылғы тиісті тоқсанмен салыстырғанда тұрғын үйлерді салу бойынша құрылыс жұмыстырының (қызмет көрсетулерінің) бағасы - 10% (кірпіштен – 10,2%, монолиттен – 9,1%), әкімшілік ғимараттар салу – 7,1%, өндірістік – 2,9%, мектептер салу - 9%, автомобиль жолдарын салу бойынша баға – 4,7%-ға өсті.

2006-2007жж. үшінші тоқсанда тұрғын үйлерді салу бойынша құрылыс жұмыстары бағасының өзгеруі

өткен жылғы тиісті тоқсанға пайызбен, өсуі+, төмендеуі-

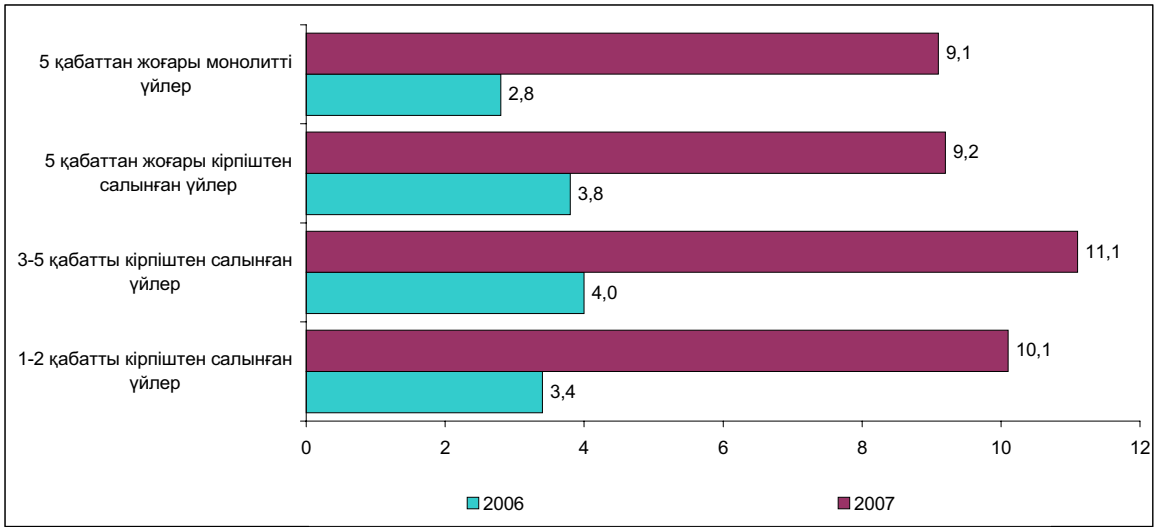

Ағымдағы жылғы қарашада **көліктің барлық түрлерімен жүк тасымалдау тарифтерінің индексі** өткен аймен салыстырғанда 100%, 2006 жылғы желтоқсанмен салыстырғанда 100,4% құрады.

Ағымдағы жылғы қарашада автомобиль көлігі қызметтері - 0,4%-ға қымбаттады (ағымдағы жылдың он бір айына – 4,8%). Автомобиль көлігімен қала ішінде 0,5%, республика ішінде – 0,4%, және қала маңы бағытына – 0,2%-ға қымбаттады. Темір жол көлігімен, құбыр желісі, әуе көлігі түрімен жүк тасымалдау тарифтері өзгеріссіз қалды.

7. ҚАРЖЫ ЖҮЙЕСІ

7.1 МЕМЛЕКЕТТІК ҚАРЖЫ

Қазақстан Республикасының мемлекеттік бюджеті. ҚР Қаржы министрлігінің жедел деректері бойынша 2007 жылғы 1 қарашаға мемлекеттік бюджет табыстары 2291,3 млрд. теңгені немесе орындалатын бюджетке қатысты 85,9% құрады. Шығындар 2138,6 млрд. теңге сомада өндірілді және ол бойынша орындау – 78% құрады. 2006 жылғы тиісті кезеңмен салыстырғанда табыстар 20,5%-ға, ал шығындар 22,4%-ға артты. Бюджет тапшылығы (таза бюджеттік кредит беруді және қаржылық активтермен болатын операциялар бойынша сальдоны есепке алғанда) 78,6 млрд. теңге деңгейінде қалыптасты.

Мемлекеттік бюджет табыстарының құрылымында негізгі үлесті салықтық түсімдер (79,2%) алады. Корпоративтік табыс салығы, қосылған құнға салық және әлеуметтік салық бюджеттің негізгі қайнар көзі болып табылады. Салықтық емес түсімдер, негізгі капиталды сатудан түскен түсімдер және трансферттер түсімі, тиісінше, 6,2%, 3,3% және 11,3%-ды құрады.

Мемлекеттік бюджеттің салықтық түсімдерінің құрылымы
(2007 жылғы 1 қарашадағы жағдай бойынша)

пайызбен

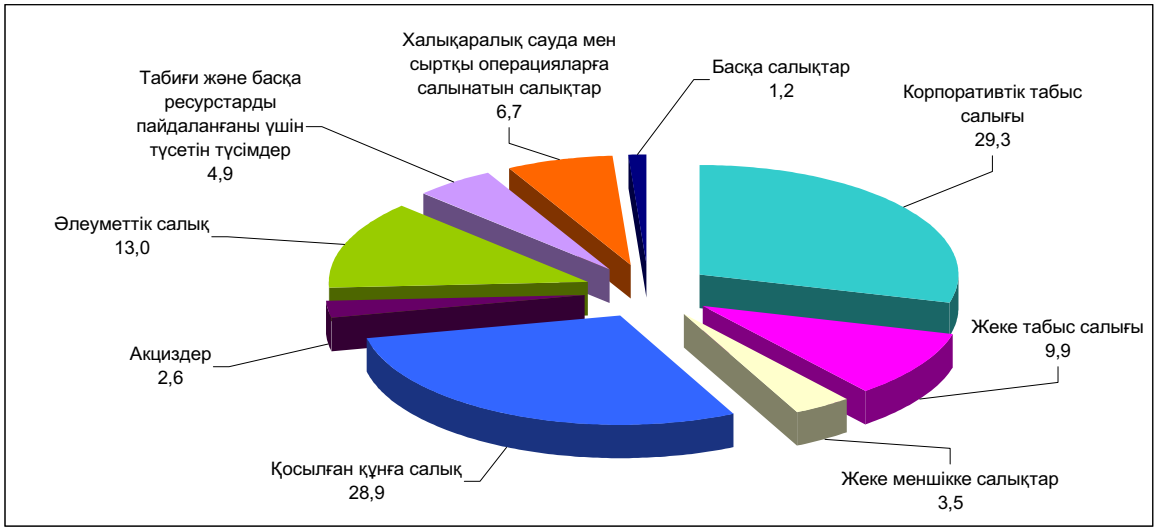

2007 жылғы қаңтар-қазанда әлеуметтік көмекке және әлеуметтік қамсыздандыруға жұмсалған шығындар өткен жылғы тиісті кезеңмен салыстырғанда 21,5%-ға, жалпы сипаттағы мемлекеттік қызмет көрсетулерге – 42,1%-ға, білім беруге – 37,1%-ға және денсаулық сақтауға – 41,3%-ға артты.

Мемлекеттік бюджет шығындары
(2006-2007жж. 1 қарашадағы жағдай бойынша)

млрд. теңге

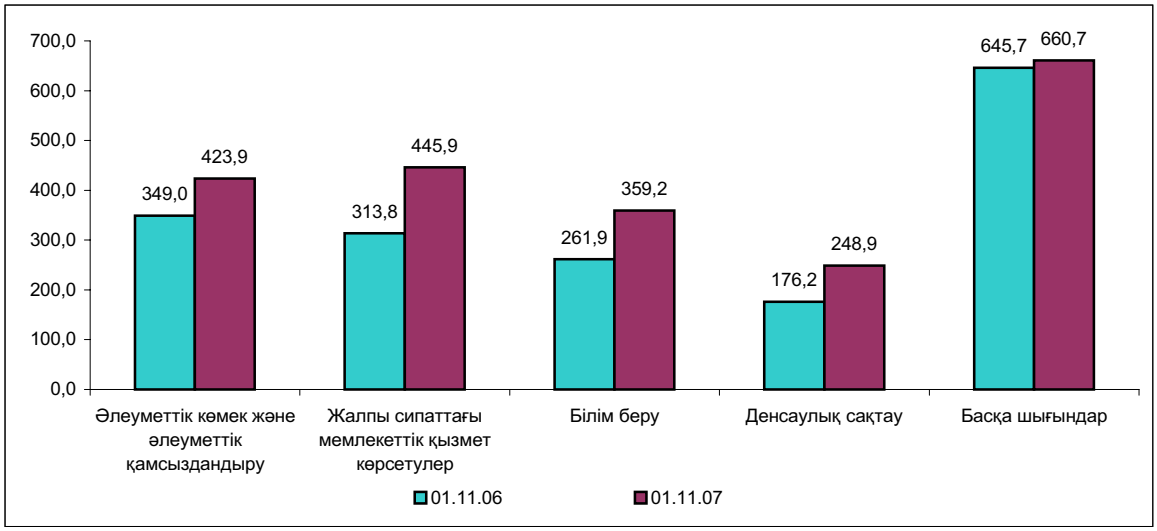

2007 жылғы 1 қарашадағы жағдай бойынша Республикалық бюджетке түскен табыстар 1792,9 млрд. теңгені құрады. Шығындар 1692,6 млрд. теңге сомада өндірілді. Бюджет тапшылығы 134,4 млрд. теңге деңгейінде анықталды. Өткен жылғы тиісті кезеңмен салыстырғанда табыстар 18,4%-ға, ал шығындар 18,9%-ға артты.

Республикалық бюджет табыстарының 70,4%-ын салықтар, 7,4%-ын-салықтан тыс түсімдер, 21,8%-ын трансферттер түсімі, 0,4%-ын негізгі капиталды сатудан түскен түсімдер құрады.

Республикалық бюджет шығындарында әлеуметтік көмекке және әлеуметтік қамсыздандыруға – 23,2%, жалпы сипаттағы мемлекеттік қызмет көрсетулерге – 21,9%, көлік және коммуникацияға – 10,6%, білім беруге – 6,6% және денсаулық сақтауға – 5,1% келеді.

Жергілікті бюджетке түскен табыстар 1214,7 млрд. теңгені, шығындар 1162,3 млрд. теңгені құрады. 2006 жылғы осы кезеңмен салыстырғанда табыстар 42,3%-ға, шығындар – 47,3%-ға өсті. Бюджет профициті 40,8 млрд. теңге деңгейінде қалыптасты.

7.2 АҚША-КРЕДИТ ЖҮЙЕСІ

Қазақстан Республикасы Ұлттық Банкінің деректері бойынша 2007 жылғы қазанның соңына ақша базасы (резервтік ақшалар) 1502,7 млрд. теңге (2006 жылғы қазанның соңына – 1191,1 млрд. теңге) сомасында анықталды және өткен аймен салыстырғанда 12,3%-ға кеміді. Ақша базасының құрамында Қазақстанның Ұлттық Банкінен (ҚҰБ) тыс қолма-қол ақшалар және екінші деңгейдегі банктердің және Қазақстан Ұлтық Банкіндегі басқа ұйымдардың депозиттері тиісінше 842,2 млрд. теңге мен 660,4 млрд. теңгені (2006 жылғы тиісті кезеңде тиісінше – 597,8 млрд. теңге және 593,3 млрд. теңге) құрады.

Айналымдағы қолма-қол ақша (М0) 2007 жылғы қазанның соңына өткен аймен салыстырғанда 6%-ға кеміді, 2006 жылдың сәйкес мерзіммен салыстырғанда 36,9%-ға өсіп, 724,7 млрд. теңгені құрады.

Ақша базасы (М3) ағымдағы жылғы қазанның соңына 2007 жылғы қыркүйекпен салыстырғанда 2,8%-ға қысқарды және 4351,8 млрд. теңгені (2006 жылғы қазанның соңына – 3238,1 млрд. теңге) құрады.

Екінші деңгейдегі банктердегі резиденттер депозиттерінің жалпы көлемі 2007 жылғы қазанның соңына 3627,1 млрд. теңге сомасында (2006 жылғы қазанның соңына – 2708,7 млрд. теңге) белгіленді. Ұлттық валютадағы депозиттер ағымдағы жылғы қыркүйекпен салыстырғанда 2,5%-ға азайып, 2502,4 млрд. теңгені, шетел валютасындағы депозиттер 1,4%-ға азайып, 1124,7 млрд. теңгені құрады. 2007 жылғы қазанда жеке тұлғалар депозиттері 1383,7 млрд. теңгені (2006 жылғы сәйкес кезеңде – 868,8 млрд. теңге) құрады, бұл депозиттердің жалпы сомасының 38,1%-ын алады.

2007ж. ұлттық және шетел валютасындағы депозиттер

кезең соңына, млрд. теңге

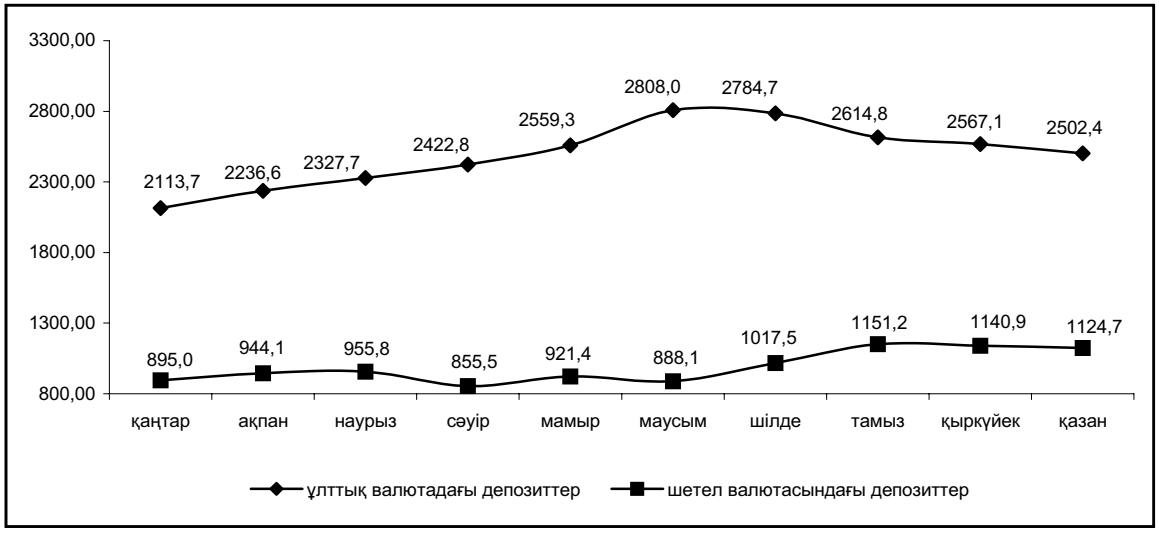

Ағымдағы жылғы қазанның соңына екінші деңгейдегі банктер кредиттері 7213,6 млрд. теңгені (2006 жылғы қазанның соңына – 4125 млрд. теңге) құрады және бір айда 1,3%-ға өсті. Аталған кезеңде 2007 жылғы қыркүйекпен салыстырғанда банктік емес заңды тұлғаларға берілген кредиттер сомасы 1,1%, жеке тұлғаларға – 1,8%-ға өсіп, тиісінше 4640,7 млрд. теңге және 2572,9 млрд. теңгені құрады.

2006 және 2007жж. қазандағы екінші деңгейдегі банктер кредиттерінің салалық құрылымы

кезең соңына, пайызбен

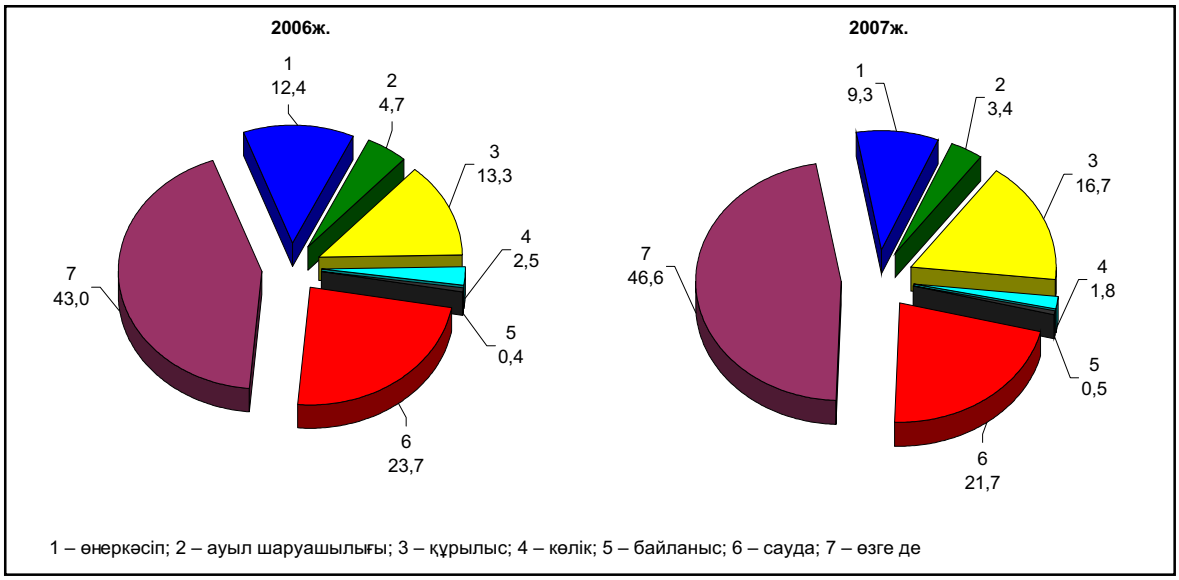

2007 жылғы қазанның соңына ұзақ мерзімді кредиттер сомасы (бір жылдан астам) 5664,2 млрд. теңгені (2006 жылғы қазанның соңына – 3020,7 млрд. теңге) құрады және ағымдағы жылдың өткен айымен салыстырғанда 1%-ға өсті. Кредиттер құрылымында олар ең үлкен үлесті – 78,5%-ды (2006 жылдың сәйкес кезеңінде – 73,2%) құрайды.

Кредиттеу объектілері бойынша ең үлкен үлесті айналым қаражаттарын сатып алуға берілген кредиттер – 25,9% (1869,4 млрд. теңге), ең аз үлесті құнды қағаздарды сатып алуға берілген кредиттер – 1% (69,9 млрд. теңге) алады. Азаматтардың тұтынушылық мақсаттарына берілген кредиттер – 17,3% (1246,8 млрд. теңге), азаматтарға тұрғын үйлерді салу және сатып алуға – 11,8% (848,5 млрд. теңге), жаңа құрылыс және қайта құруға – 11,6% (838,6 млрд. теңге), негізгі қорларды сатып алуға – 11,5% (830,1 млрд. теңге), басқа мақсаттарға – 20,9% (1510,3 млрд. теңге) құрады.

2007 жылғы қазанның соңына екінші деңгейдегі банктердің шағын кәсіпкерлік субъектілеріне берілген кредиттері 1497,9 млрд. теңгені құрады, бұл өткен айға қарағанда 2,5%-ға көп. Бұл жалпы берілген кредиттердің 20,8%-ын (2006 жылдың сәйкес кезеңінде – 17,4%) құрайды.

ҚР Ұлттық Банкінің деректері бойынша ағымдағы жылғы қазанда жеке тұлғаларға шетел валютасын сату көлемі оны сатып алу көлемінен: еуро бойынша – 4,3 есеге, АҚШ доллары бойынша – 2,9 есеге, ресей рублі бойынша – 1,5 есеге асып түсті. Жеке тұлғаларға шетел валютасын сату көлемі өткен аймен салыстырғанда еуро бойынша – 29,7%, АҚШ доллары – 4,8%, ресей рублі бойынша – 5,5%-ға өсті.

2007ж. АҚШ доллары және еуроның ресми айырбастау бағамдары

кезең соңына, валюта бірлігіне теңгемен

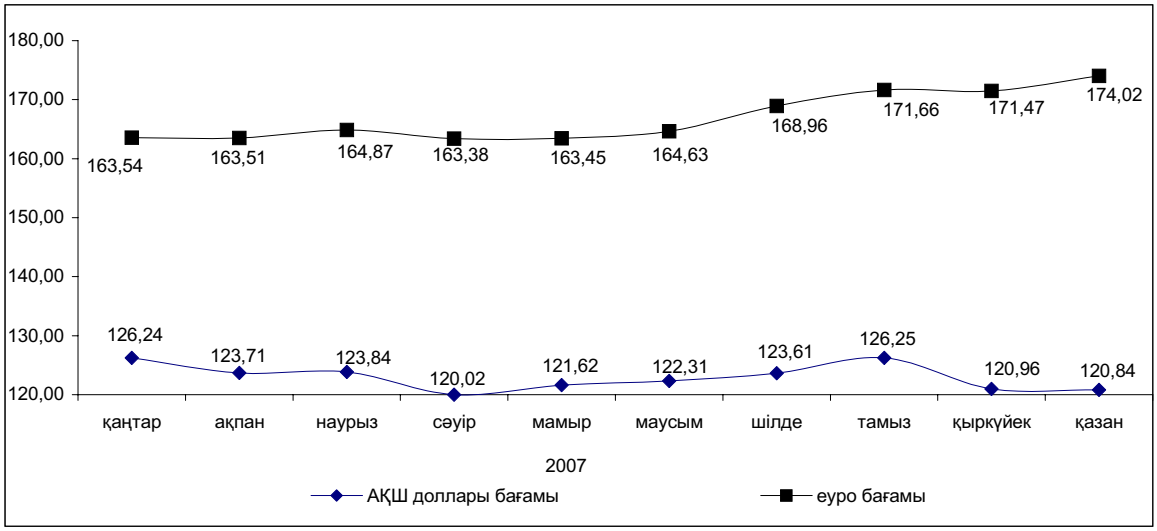

ҚР Ұлттық Банкінің қайта каржыландыруының ресми ставкасы 2006 жылдың 1 шілдесінен 0,5 пайыздық тармаққа өсіп, жылдық деңгейде 9% болып белгіленді.

8. ЕҢБЕК РЫНОГЫ ЖӘНЕ ЕҢБЕК АҚЫ ТӨЛЕУ

8.1 ЖАЛДАНЫП ЖҰМЫСПЕН ҚАМТЫЛУ

2007 жылғы қарашада (бағалау бойынша) жалдамалы қызметкерлер саны 5 млн. адамды құрады, бұл өткен жылғы тиісті кезеңнен 216,7 мың адамға (4,5%-ға) көп. Олардың санынан мемлекеттік және мемлекеттік емес ұйымдарда 4,1 млн. адам (80,7%), жеке тұлғаларда 0,6 млн. адам (11,6%), шаруа (фермер) қожалықтарында 0,4 млн. адам (7,7%) жұмыс істеді.

2007 жылғы қазанда ірі және орта кәсіпорындарда 2,9 млн. адам жұмыс істеді, бұл жалдамалы қызметкерлердің жалпы санының 57,2%-ы. Бұл өткен жылдың тиісті айына қарағанда 147,3 мың адамға (5,4%-ға) көп.

2007 жылғы қазанда өткен жылдың тиісті айымен салыстырғанда жұмыс күшінің ағыны құрылыста, мұнда жұмыспен қамтылғандардың саны – 23,9 мың адамға (11,4%-ға), жылжымайтын мүлікпен жасалатын операцияларды жүзеге асыру саласында – 23,2 мың адамға (13,7%-ға), білім беруде – 21 мың адамға (3,9%-ға), қаржы саласында – 18,4 мың адамға (36,5%-ға), денсаулық сақтауда – 17,2 мың адамға (6,4%-ға), саудада – 17,1 мың адамға (20,3%-ға), өнеркәсіпте – 12,8 мың адамға (1,8%-ға), көлік және байланыста 9,6 мың адамға (3,7%-ға) өсті.

Ағымдағы жылғы қазанның соңында ірі және орта кәсіпорындарда 24,4 мың бос жұмыс орыны болды (тізімдік санға 0,8%). Бұл 2006 жылғы қазанға қарағанда 5,4 мың бірлікке (28,2%-ға) көп. Ең көп бос жұмыс орындарының саны өнеркәсіпте – 6875 бірлік (олардың жалпы санының 28,2%-ы), мемлекеттік басқару мекемелерінде – 5055 бірлік (20,7%-ы) сақталды. Аталған кезеңде жылжымайтын мүлікпен жасалатын операциялар саласында бос жұмыс орыны - 2881 бірлікті (11,8%), қаржы қызметінде – 2845 бірлікті (11,7%), денсаулық сақтау мен әлеуметтік қызмет көрсетуде – 2379 бірлікті (9,7%), көлік және байланыста - 2035 бірлікті (8,3%), құрылыс ұйымдарында – 355 бірлікті (1,5%) құрады.

Ағымдағы жылғы қазанда қыркүйекпен салыстырғанда бос жұмыс орындарының саны көлік және байланыста – 375 бірлікке (22,6%-ға), жылжымайтын мүлікпен жасалатын операциялар саласында – 319 бірлікке (12,5%-ға), қаржы қызметі саласында – 285 бірлікке (11,1%-ға), денсаулық сақтау саласында – 74 бірлікке (3,2%-ға) өскені тіркелді.

Аталған кезеңде бос жұмыс орындары санының азайғаны өнеркәсіпте – 207 бірлікке (3%-ға), құрылыс ұйымдарында – 170 бірлікке (32,4%-ға) байқалды.

2005-2007 жылдардағы ірі және орта кәсіпорындардағы бос жұмыс орындарының саны

айдың соңына

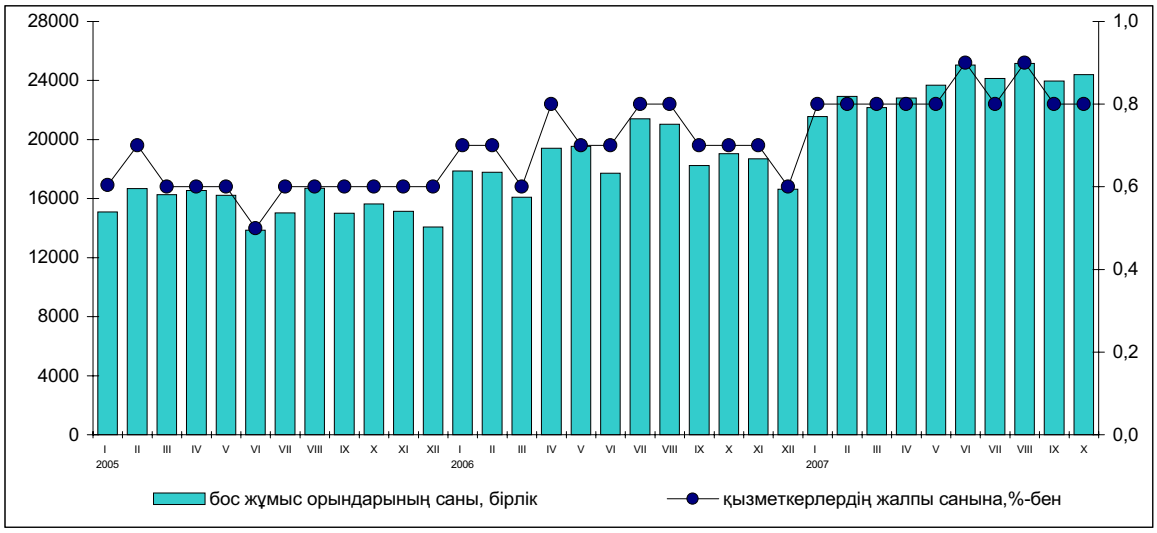

8.2 ЖҰМЫССЫЗДЫҚ ЖӘНЕ ЖҰМЫСПЕН ҚАМТАМАСЫЗ ЕТУ

2007 жылғы қарашада 15 және одан жоғары жастағы экономикалық тұрғыдан белсенді халық саны (бағалау бойынша) 8,2 млн. адамды құрады, бұл өткен жылдың тиісті айына қарағанда 154 мың адамға (1,9%-ға) көп. Республика экономикасында 7,6 млн. адам жұмыспен қамтылды, бұл 2006 жылғы қарашаға қарағанда 167,4 мың адамға (2,3%-ға) көп. Жұмыспен қамтылғандар құрылымында негізгі үлесті – 66,5% жалдамалы қызметкерлер, ал өз бетінше жұмыспен қамтылғандар – 33,5% құрайды.

2007 жылғы қарашада жұмыссыздар саны (табысты жұмысы болмаған, оны үздіксіз іздеген және оған кірісуге әзір 15 жастағы және одан асқан адамдар) 605,1 мың адамды құрады және өткен жылдың осы кезеңімен салыстырғанда 13,4 мың адамға қысқарды. Жұмыссыздық деңгейі 7,4% (2006 жылдың қарашасында – 7,7%) қалыптасты.

2006-2007 жылдардағы жұмыссыздық деңгейі

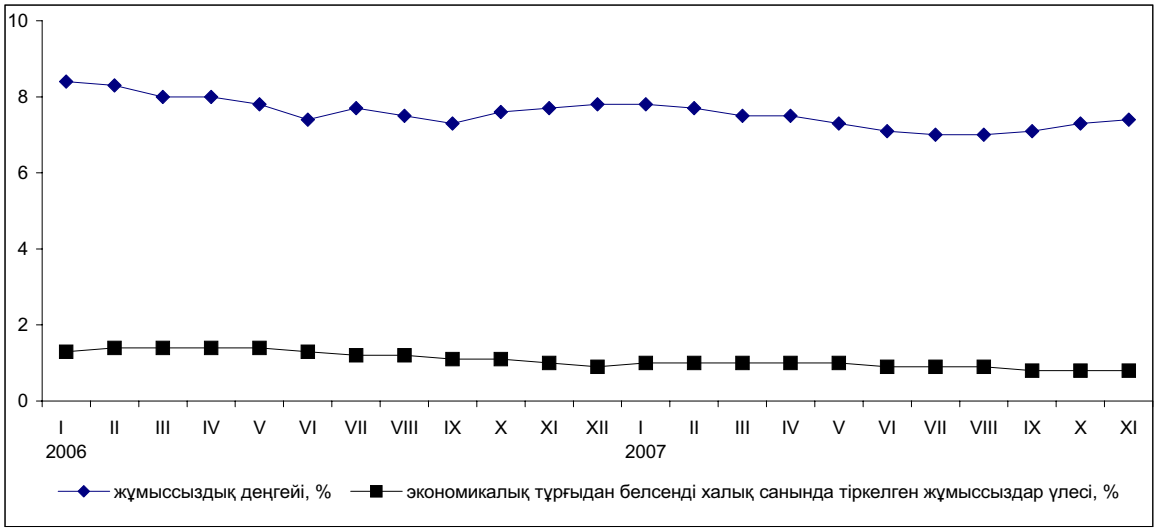

Қазақстан Республикасы Еңбек және халықты әлеуметтік қорғау министрлігінің деректері бойынша 2007 жылдың басынан осы кезеңге дейін уәкілетті органдарға жұмысқа орналасу мәселесі бойынша 225,1 мың адам, қараша айында – 16,5 мың адам, ауыл тұрғыны – тиісінше 94,1 мың және 6 мың адам келді.

2007 жылғы қарашаның соңында жұмыспен қамту органдарында жұмыссыздар ретінде есепте тұрған адамдар саны 62,5 мың адамды құрады, бұл қазан айына қарағанда 2,6 мың адамға (4%-ға) және 2006 жылғы қарашаға қарағанда 19 мың адамға (23,3%-ға) аз. Тіркелген жұмыссыздар санында көбін әйелдер – 44 мың адам (70,3%) және ауыл тұрғындары – 30,8 мың адамды (49,3%) құрайды. Ағымдағы жылдың қарашасында экономикалық тұрғыдан белсенді халық санында тіркелген жұмыссыздар үлесі 0,8% (2006 жылдың қарашасында – 1,0%) құрады.

2007 жылғы қаңтар-қарашада 193,5 мың адам жұмысқа орналастырылды, бұл жұмысқа орналасуға келгендер санының 85,9%-ы. Ағымдағы жылдың қарашасында жұмысқа орналасқандар саны 16,2 мың адамды құрады, бұл өткен жылдың тиісті айына қарағанда 1,2 мың адамға (7%-ға) аз. Осы айда жұмысқа орналасуға келгендердің 98,3%-ы жұмысқа орналасты. Қараша айында 6 мың ауыл тұрғыны жұмысқа орналасқан, бұл жұмысқа орналасуға келген ауылдықтардың 100,5%-ы.

Ағымдағы жылғы қарашада 1,3 мың адам кәсіптік даярлауға немесе қайта даярлауға, біліктілігін арттыруға жіберілді, 6,3 мың адам қоғамдық жұмыстарға қатысты, оның ішінде ауылдықтар – тиісінше 0,7 мың және 3,1 мың адам.

2007 жылғы 1 желтоқсандағы жағдай бойынша 9 кәсіпорын әртүрлі себептерге байланысты өндірісін толықтай, 58-і жартылай тоқтатқан, 8 кәсіпорын толық емес жұмыс уақыты режиміне толықтай көшсе, 37 кәсіпорын толық емес жұмыс уақыты режимінде ішінара жұмыс істеген. Ағымдағы жылғы қарашада еріксіз демалыста болған қызметкерлер саны 5 мың адамды (ағымдағы жылдың қазанында – 4,5 мың адам) құрады.

8.3 ЕҢБЕК АҚЫ ТӨЛЕУ

2007 жылғы қазанда бір қызметкердің орташа айлық атаулы жалақысы 54114 теңгені құрап, өткен жылдың тиісті кезеңімен салыстырғанда 26,3%, нақты көрінісінде – 9,5%, қаңтар-қазанда – тиісінше, 50820 теңге, 29,3% және 18,4%-ға өсті.

2006-2007 жылдары Қазақстан Республикасындағы еңбек ақы

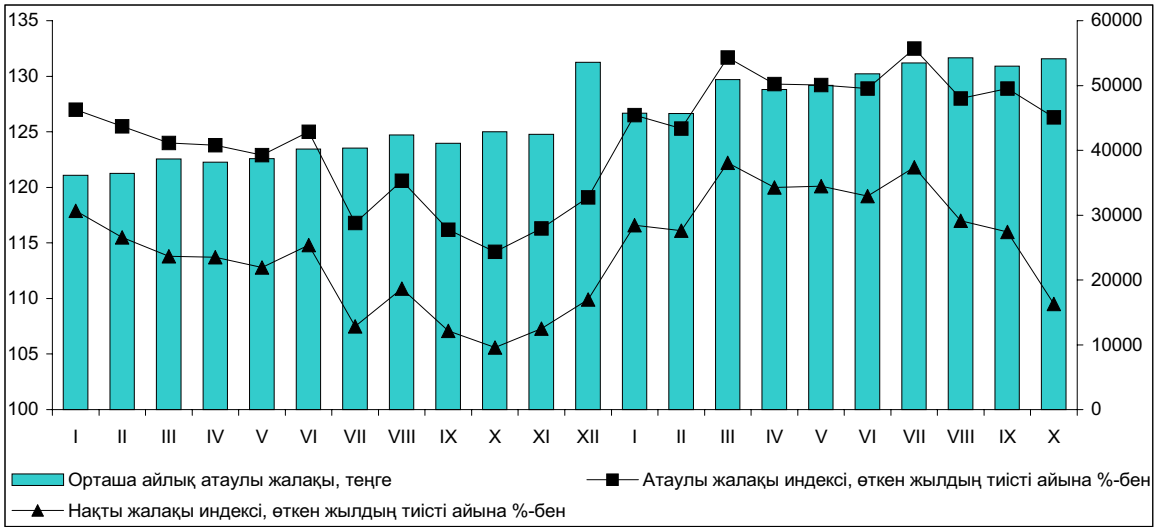

Ағымдағы жылдың қазанында 2006 жылдың осы аймен салыстырғанда жалдамалы қызметкерлер жалақысының жоғарылауы экономикалық қызметтің барлық түрлерінде байқалды. Жалақы аса жоғары қарқынмен денсаулық сақтауда және әлеуметтік қызмет көрсетуде – 59,1%-ға, білім беруде – 32,6%-ға, ауыл шаруашылығында – 30,7%-ға, мемлекеттік басқаруда – 29,4%-ға өсті.

Жалақының жоғары деңгейі экономиканың қаржы және өндіріс салаларында сақталды. 2007 жылдың қазанында қаржы құрылымдарындағы бір қызметкердің жалақысы 114,6 мың теңгені, кен өндіру өнеркәсібінде - 88 мың теңгені, жылжымайтын мүлікпен операциялар саласында – 83 мың теңгені, құрылыста – 75,7 мың теңгені, көлік және байланыста – 72,9 мың теңгені құрады, бұл республикалық орташа деңгейден 1,3-2,1 есе жоғары.

Білім беру қызметкерлерінің орташа жалақысы ағымдағы жылдың қазанында 32853 теңге болып қалыптасты, бұл республика бойынша орташа жалақыдан 39,2%-ға төмен, денсаулық сақтауда және әлеуметтік қызмет көрсетуде – тиісінше, 33632 теңге және 37,8%-ға. Ең төменгі жалақы ауыл шаруашылығы қызметкерлерінде – 28398 теңге болып сақталып отыр, бұл ел бойынша орташа көрсеткіштің 52,5%-ы.

2006-2007 жылдардағы экономика секторлары бойынша орташа айлық жалақы

теңге

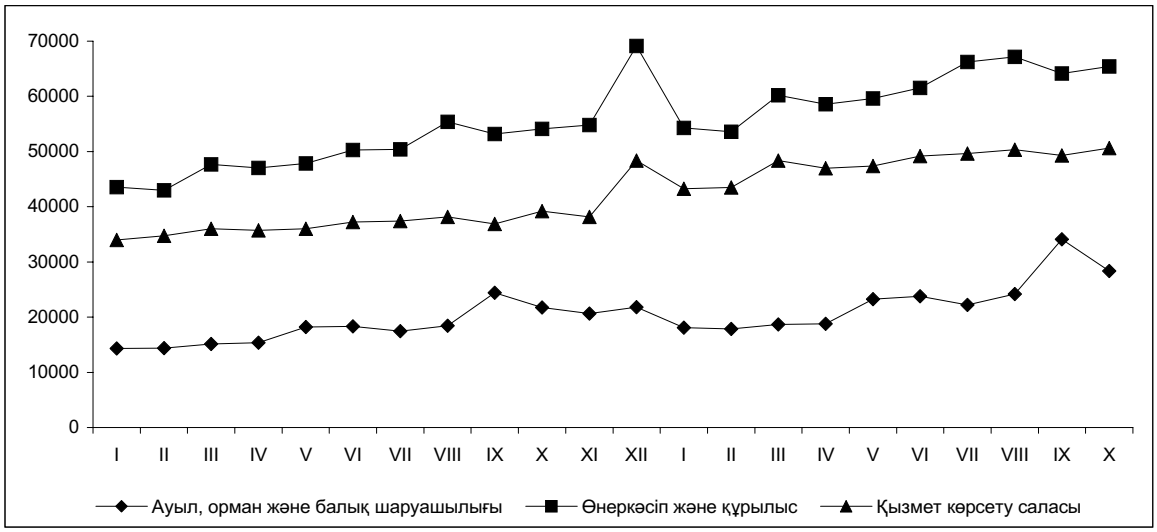

9. ХАЛЫҚ ТАБЫСЫ

Ақшалай табыс

2007 жылғы қазанда халықтың жан басына шаққандағы атаулы ақшалай табысы 26655 теңгені құрады, бұл 2006 жылдың қазанымен салыстырғанда 23,9%-ға жоғары, нақты ақшалай табыс көрсетілген кезеңде 7,4%-ға артты.

2007 жылғы қазандағы халықтың атаулы және нақты ақшалай табысы (бағалау)

(өткен жылдың тиісті айына пайызбен)

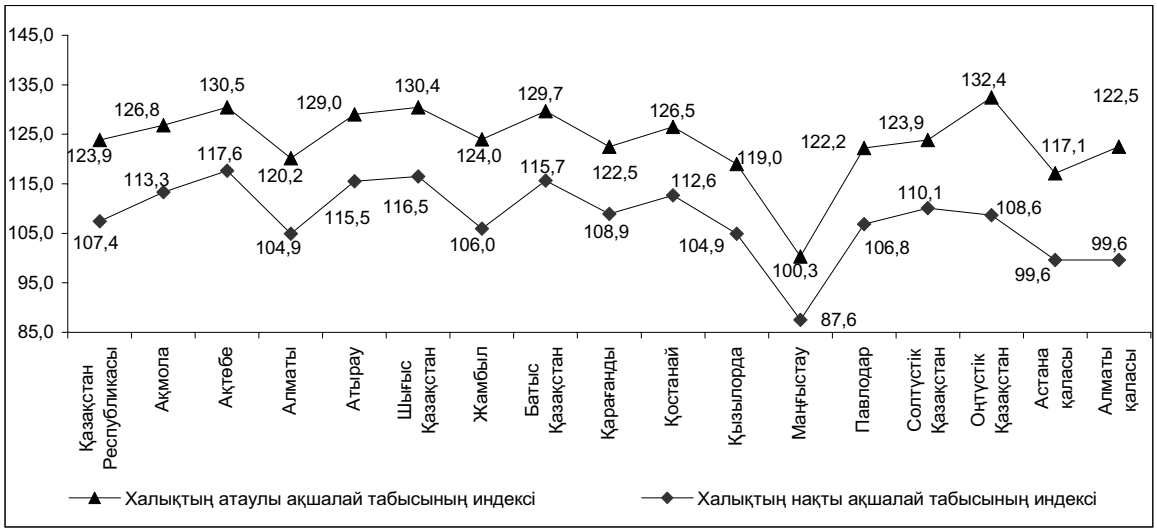

10. ДЕМОГРАФИЯЛЫҚ ПРОЦЕСТЕР ЖӘНЕ ӘЛЕУМЕТТІК САЛА

10.1 ДЕМОГРАФИЯЛЫҚ АХУАЛ

Ағымдағы жылдың 1 қарашасында еліміздегі халық саны алдын-ала деректер бойынша 15543,0 мың адамды құрады, оның ішінде қалалық - 8208,0 мың (52,8%), ауылдық - 7335,0 мың адам (47,2%). Жыл басымен салыстырғанда ол 146,2 мың адамға немесе 0,9% өсті. Осы кезең ішінде Қостанай, Солтүстік Қазақстан және Шығыс Қазақстан облыстарынан басқа өңірлерде халық санының өсуі байқалды. Жалпы санның ең жоғары өсімі Оңтүстік Қазақстан облысында - 43,6 мың адам, ал ең көп азаюы - Шығыс Қазақстан облыстарында - минус 6,7 мың адам.

Ағымдағы жылдың қаңтар-қазанында республика халқының табиғи өсімі 134054 адамды құрады (118546 адам - осы жерде және бұдан әрі жақшаларда өткен жылғы тиісті кезеңдегі көрсеткіштер келтірілген). Ағымдағы жылдың 1 қарашасына табиғи өсімнің жалпы коэффициенті 1000 тұрғынға 10,2 (8,9) адамды құрады.

Ағымдағы жылдың қаңтар-қазанында АХАЖ органдары 269251 (250772) тууды тіркеді. Туудың жалпы коэффициенті 1000 тұрғынға 20,6 (19,3) туғандарды құрады. Еліміздің өңірлері бойынша туудың деңгейі келесідей қалыптасты: 1000 тұрғынға 15-ке дейін туғандар 2 (4) өңірде, 15-тен 18-ге дейін - 5 (4), 18-ден 21-ге дейін - 3 (2), 21 және одан жоғары туғандар - 6 (6) өңірде.

Осы кезең ішінде өлгендер саны 135197 (132226) адамды құрады. Өлімнің жалпы коэффициенті 2006 жылдың қаңтар-қазанындағы деңгейінде қалып, 1000 тұрғынға 10,4 өлгендерді құрады. Ол еліміздің өңірлері бойынша 1000 адамға 6,4 -14,0 өлгендер аралығында. Өлімнің негізгі себептері қан айналымы жүйесі аурулары болып табылады, олардың үлесіне барлық тіркелген өлім оқиғаларының 51,7%-ы (51,8%) тиесілі, жазатайым жағдайдан, уланудан және жарақатан – 14,3% (14,7%), жаңа өскіндерден – 11,4% (11,6%). Барлық қан айналымы жүйесі ауруларынан өлгендерден жүректің ишемиялық аурулары және ми қан тамырларының зақымдануынан өлгендер саны тиісінше 44,8% (44,4%) және 24,1% (24,8%) құрайды. Өткен жылдың осы кезеңімен салыстырғанда жол-көлік оқиғаларынан өлгендер саны - 3%, өзін-өзі өлтіруден - 4,8%-ға артты.

Ағымдағы жылдың қаңтар-қазанында елімізде 1 жасқа дейінгі 3849 (3488) бала өлімі тіркелген. Нәрестелер өлімінің коэффициенті 2006 жылдың қаңтар-қазанындағы деңгейде қалып, 1000 туғанға 14,4 өлгендерді құрады. Перинаталдық кезеңде пайда болатын жағдайлар нәрестелер өлімінің ең көп тараған себептері болып табылады, одан ағымдағы жылдың қаңтар-қазанында 1846 (1768) нәресте өлген немесе барлық нәрестелер өлімінің 48% (50,7%).

Ағымдағы жылдың қаңтар-қазанында өткен жылдың тиісті кезеңімен салыстырғанда некелер мен ажырасулар саны тиісінше 6,9% және 2,7%-ға артып, 121319 некені және 31074 ажырасуды құрады. Неке мен ажырасудың жалпы коэффициенті 1000 тұрғынға 9,4 (8,9) некені және 2,4 (2,3) ажырасуды құрады.

2007 жылғы қаңтар-қазандағы халықтың табиғи қозғалысы

адам

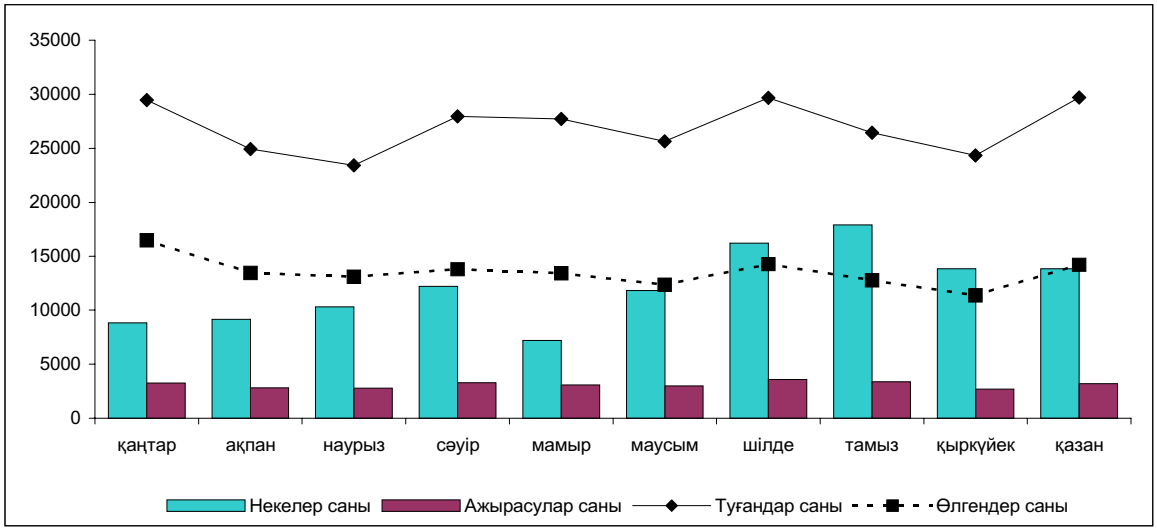

Ағымдағы жылдың қаңтар-қазанында халық көші-қонының оң айырымы 12104 (26313) адамды құрады, одан ТМД елдерімен - 5204 (21345) адам. Есепті кезең ішінде республикаға келгендер саны 47596 (54971) адамды, ал оның шегінен тыс кеткендер саны 35492 (28658) адамды құрады. 2006 жылдың қаңтар-қазанымен салыстырғанда Қазақстанға келгендер саны 7375 адамға немесе 13,4%-ға азайды, ал Қазақстаннан кеткендер саны 6834 адамға немесе 23,8%-ға көбейді. Барлық келгендер мен кеткендер санынан ТМД елдерінен келгендер 80,5% (85,7%) және кеткендер 93,2% (89,9%) құрады.

Халықтың сыртқы көші-қоны

адам

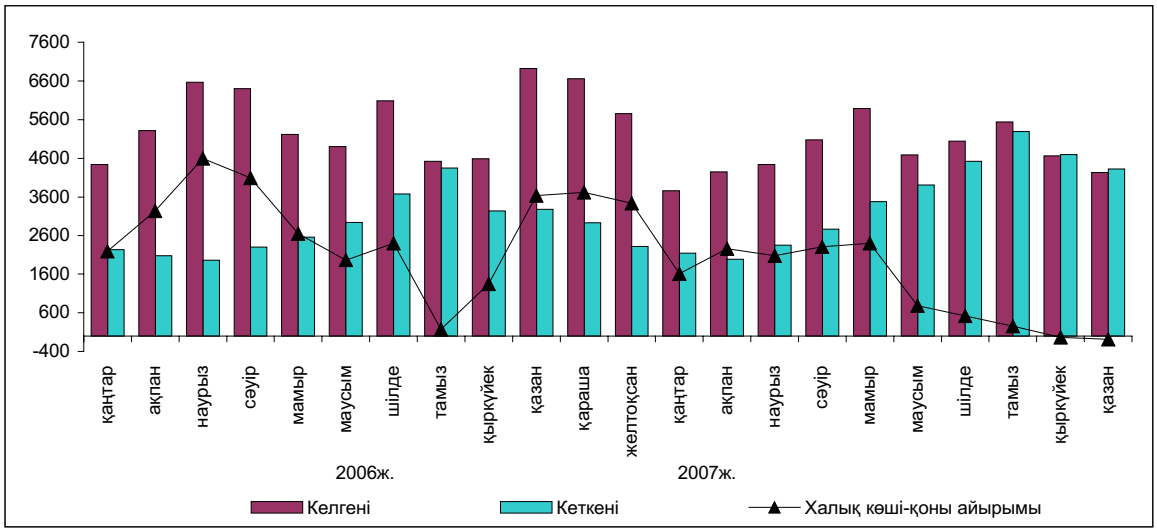

Көшіп-қонушылардың негізгі бөлігі, Алматы, Маңғыстау және Оңтүстік Қазақстан облыстарына көшіп келді, ал Солтүстік Қазақстан, Қостанай және Шығыс Қазақстан облыстарынан қоныс аударды.

Қазақстанға келгендер арасында қазақтардың үлесі салмағы 79,3% (75,6%), орыстар - 11,8% (13%), ал басқа ұлттар 8,9% (11,4) құрады. Қазақстаннан тыс кеткендер санындағы орыстардың үлесіне 69,2% (67,6%), немістерге - 7,3% (7,4%), қазақтарға - 5,4% (6,6%) келеді.

Ел ішіндегі көшіп-қонушылардың саны 260882 (246501) адамды құрады, одан 116012 (109174) адам немесе 44,5% (44,3%) - халықтың өңіраралық көші-қонында. Өңіраралық қоныс аударуда халық көші-қонының оң айырымы елдің 6 (4) өңірінде байқалады, одан шамасы бойынша ең көбі Астана және Алматы қалаларында: 16418 (14487) және 14702 (18191) адам.

10.2 ХАЛЫҚТЫҢ АУРУ-СЫРҚАУЛЫҒЫ

Республикалық СЭС-тің деректері бойынша 2007 жылғы қаңтар-қазанда 2006 жылдың қаңтар-қазанымен салыстырғанда республика аумағында тұмаумен (20,8 есеге), сальмонеллез жұқпаларымен (38,7%-ға), өткір вирустық гепатитпен (30,3%), бірінші рет анықталған созылмалы вирустық гепатитпен (29,5%), жоғары тыныс жолдарының нақтыланбаған өткір жұқпасымен (21,2%), қызамықпен (18,4%), менингококк жұқпасымен (12,5%), ішектің өзге бактериялық жұқпасымен (10,3%) ауырғандар саны өскені анықталған. ЖҚТБ-мен ауырғандар саны 150 оқиғаны құрады; 1678 АҚТҚ жұқпасын тасымалдаушылар (өткен жылдың сәйкес кезеңінде – 1429) анықталды.

Ағымдағы жылдың қарастырылып отырған кезеңінде тіркелген жұқпалы аурулардың арасында аса кең тарағаны жоғары тыныс жолдарының өткір жұқпасы (100 мың адамға шаққанда 9040,1 оқиға), ішектің өткір жұқпасы (157,8), тыныс органдарының туберкулезі (126,2), тұмау (123,6), вирустық гепатит (65,1), мерез (46,4), битшеңдік (30,5) және қышыма (17,1) болды.

2006-2007жж. қаңтар-қазандағы ауру-сырқауға шалдығу оқиғаларының тіркелген саны

бірліктер

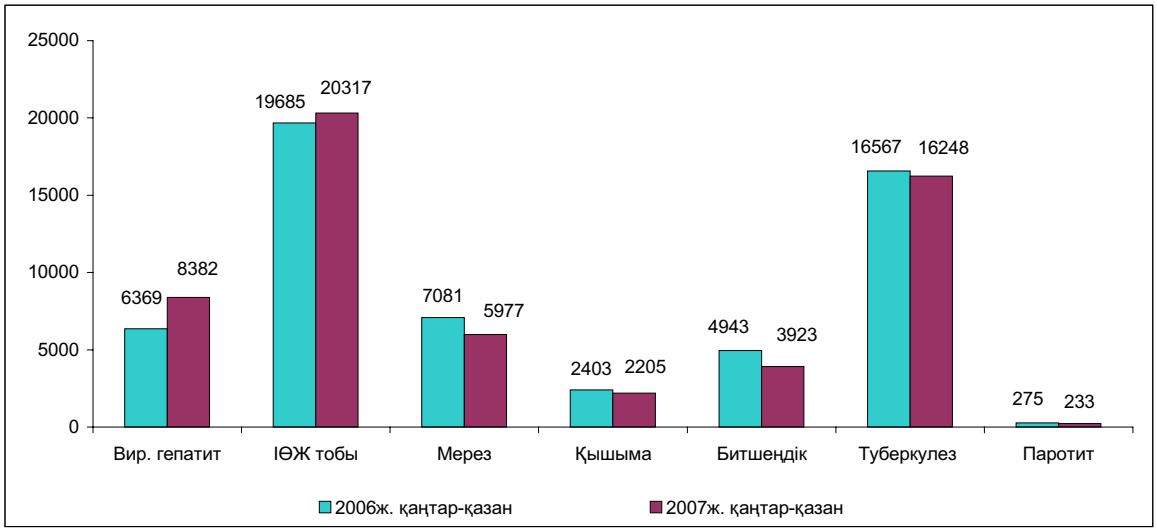

14 жасқа дейінгі балалар арасында тұмаумен (16,9 есеге), өткір вирустық гепатитпен (48,3%-ға), қызамықпен (26,9%), жоғары тыныс жолдарының нақтыланбаған өткір жұқпасымен (23%), ішектің өзге бактериялық жұқпасымен (18,1%), ішектің өткір жұқпасымен (10,2%) ауырғандар саны көбейген. ЖҚТБ-мен ауырғандар саны 37 оқиғаны құрады, 81 АҚТҚ жұқпасын тасымалдаушы (2006 жылдың қаңтар-қазанында – 85) анықталды.

Ағымдағы жылғы қазанда 2006 жылдың қазанымен салыстырғанда аш ішектің қабынуымен (2,8 есеге), өткір вирустық гепатитпен (1,4 есеге), жоғары тыныс жолдарының нақтыланбаған өткір жұқпасымен (13,6%-ға) ауырғандар саны өскен. 198 АҚТҚ жұқпасын тасымалдаушылар (2006 жылдың қазанында – 146) анықталды. Ауылдық жерлерде осы ай ішінде аш ішектің қабынуымен (2,8 есе), өткір вирустық гепатитпен (1,5 есе), жоғары тыныс жолдарының нақтыланбаған өткір жұқпасымен (17,2%) ауырғандар саны өскен. Анықталған АҚТҚ жұқпасын тасымалдаушылардың саны 3 оқиғаны (2006 жылдың қазанында – 4) құрады.

10.3 ҚЫЛМЫСТЫЛЫҚ

Қазақстан Республикасы Бас прокуратурасының Құқықтық статистика және арнайы есепке алу жөніндегі комитетінің деректері бойынша республика аумағында 2007 жылғы қаңтар-қазанда тіркелген қылмыстардың саны 2006 жылдың қаңтар-қазанымен салыстырғанда 9,9%-ға азайып, 106,1 мыңды құрады, олардың 27,2% әйелдерге, 4,8% - кәмелетке толмағандарға қатысты жасалған қылмыстар. Тіркелген қылмыстардың саны тұтастай республика бойынша халықтың 10 мың адамына шаққанда 82 оқиғаны құрады (өткен жылдың есепті кезеңінде – 93).

Қылмыстылық құрылымында ең жоғары үлес салмағы меншікке қарсы жасалған қылмыстарға келеді (62,8%). Олардың ішінде едәуір бөлігі бөтен адамның мүлкін ұрлауға (39,9%) тиесілі болып отыр, ол 2006 жылдың сәйкес кезеңімен салыстырғанда 12,3%-ға кеміген.

Халықтың денсаулығы мен адамгершілігіне қарсы жасалған қылмыстардың үлесі 8,5% құрап, оның 2,6%-ға өскенін көрсетеді. Бұл топта ең жоғары үлес (8,2%) есірткіге байланысты жасалған қылмыстарға келеді, олардың саны 3,7%-ға өскен. Есірткі құралдарын немесе психотроптық заттарды өткізу мақсатында заңсыз әзірлеуге, сатып алуға, сақтауға, тасымалдау мен жіберуге, оларды тұтынуға бейімдеуге, есірткі құралдарын немесе психотроптық заттарды тұтыну үшін притондар ұйымдастыруға немесе ұстауға байланысты қылмыстар саны 10,1%-ға көбейіп, 4410 оқиғаны құрады. Бұл санаттағы қылмыстардың ашылуы 88,7% құрады (89,8%).

Қоғамдық тәртіп пен қоғамдық қауіпсіздікке қарсы жасалған қылмыстардың үлесі 7,6%, жеке адамға қарсы жасалған қылмыстардың үлесі 7,3% құрады. Жеке адамға қарсы жасалған қылмыстар тобында қасақана кісі өлтіру және өлтіруге оқталу (4,6%-ға), сонымен бірге денсаулыққа қасақана орташа зиян келтіру (9,1%) оқиғаларының саны азайған. Сол кезең ішінде денсаулыққа қасақана ауыр зиян келтіру оқиғаларының саны 3,4%-ға өскен.

2007 жылғы қаңтар-қазандағы қылмыстылық құрылымы

пайызбен

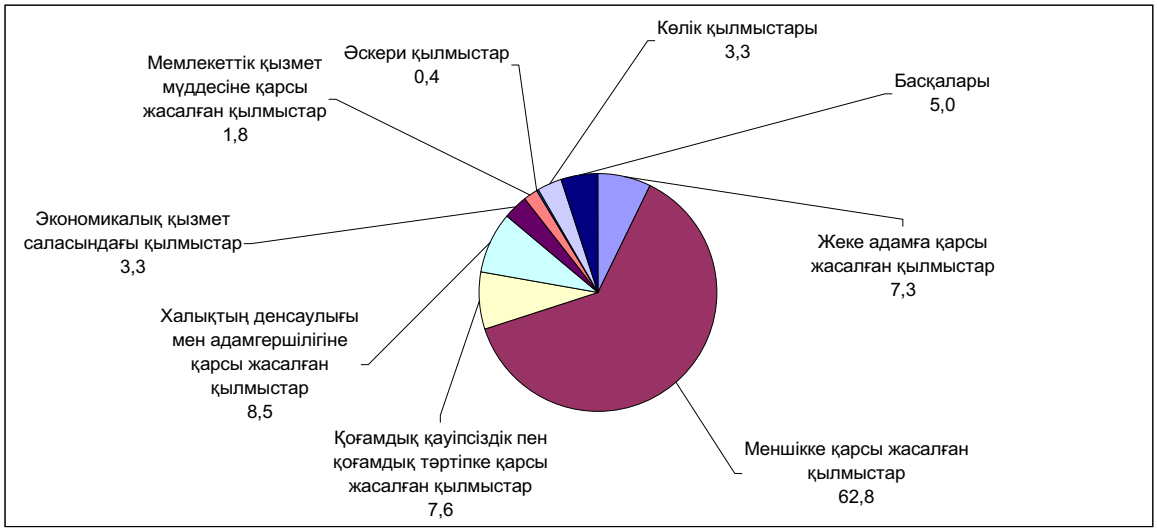

Қарастырылып отырған кезеңде көлік қылмысының саны (3,8%-ға) өсіп, мемлекеттік қызмет мүддесіне қарсы жасалған қылмыстардың саны (4,4%) азайған.

Республикада әскери қылмыстардың қысқару үрдісі сақталуда, әскери қызметкерлер жасаған қылмыстар саны 31%-ға азайды. Осы санаттағы тіркелген қылмыстардың 32,4% - билігін пайдаланып қиянат жасау, билікті асыра пайдалану немесе әрекетсіздік, 22,1% - өзара қарым-қатынастың жарғылық ережелерін бұзу, 27,6% - бөлімді немесе қызмет орнын өз бетінше тастап кету, 1,3% - қашқындық құрайды.

Есепті кезеңде тексерілген қылмыстар бойынша республиканы тұтастай алғанда материалдық залалдың анықталған сомасы 62905,2 млн. теңге болды, оның 38,4% - экономикалық қызмет саласындағы қылмыстардың, 43,7% - меншікке қарсы жасалған қылмыстардың үлесінде.

Республиканың құқық қорғау органдары қылмыс жасаған 65,2 мың адамды анықтады (2006 жылғы қаңтар-қазаннан 5,3%-ға аз), 45,5 мың адам қылмыстық жауапқа тартылды, бұл өткен жылдың сәйкес кезеңінен 7,7%-ға көп. Қылмысы әшкереленген адамдардың 11,7% - әйелдер, 10,3% - жасы кәмелетке толмағандар. Мемлекеттік қызметті атқарушылардың үлесіне 3,4% келеді. Бұрын қылмыс жасаған адамдардың үлес салмағы 7,6% құрады.

Қазақстан бойынша орташа алғанда әрбір он бірінші қылмыскер қылмысты мас күйінде, әрбір үшінші - топ құрамында жасаған. Қылмыс жасағандығы әшкереленген адамдардың ең көбін (72,7%) жұмыссыздар құрады.

11. ҚАЗАҚСТАН РЕСПУБЛИКАСЫ ӨҢІРЛЕРІНІҢ ӘЛЕУМЕТТІК-ЭКОНОМИКАЛЫҚ ЖАҒДАЙЫ: САЛЫСТЫРМАЛЫ ТАЛДАУ

Өнеркәсіп. 2007 жылғы қаңтар-қарашада өнеркәсіп өндірісі көлемінің өсуі 2006 жылғы тиісті кезеңмен салыстырғанда Қарағанды облысынан басқа республиканың барлық өңірлерінде байқалды. Ең көп өсімге Ақмола (18,8%), Батыс Қазақстан (14,6%), Жамбыл (9,3%) және Қостанай (7,0%) облыстары, сондай-ақ Астана мен Алматы қалалары (тиісінше 24,0% және 9,8%-ға) қол жеткізді. Жоғары өсу қарқыны, сонымен қатар, Шығыс Қазақстан, Павлодар және Оңтүстік Қазақстан облыстарында байқалды. Қарағанды облысында өнеркәсіп өнімінің өндірісі (1,2%-ға) төмендеді. Сонда 9 өңір өнеркәсіп өндірісінің республикалық деңгейінен асып түсті.

2007 жылғы қаңтар-қарашадағы өнеркәсіп өнімі көлемінің өсуі (төмендеуі)

(2006 жылғы қаңтар-қарашаға %-бен)

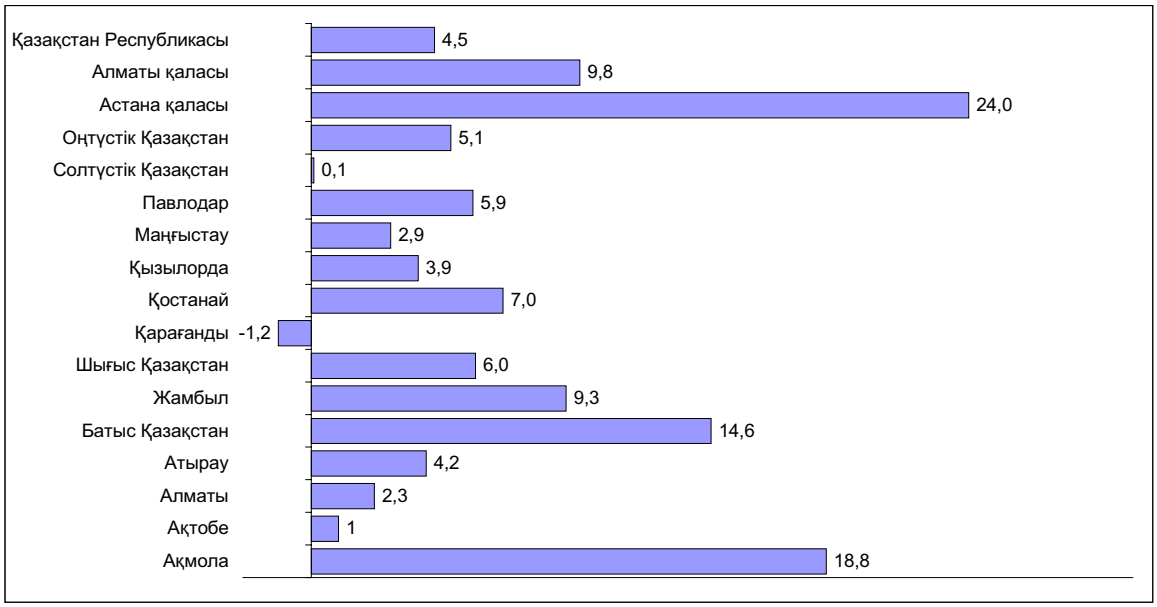

Шикі мұнай өндіру Батыс Қазақстан (16,3%), Жамбыл (5,8%), Атырау (3,9%), Қызылорда (2,4%) және Маңғыстау (2,3%-ға) облыстарында өсті. Осы кезде Ақтөбе облысында ол (4,1%-ға) төмендеді.

Газ конденсатын өндіру Батыс Қазақстан (15,6%), Жамбыл (5,8%) облыстарында өсті, Маңғыстау облысында (11,5%-ға) кеміді.

Қостанай облысында теміркенді шекемтастар өндірісі 2,5%-ға өсті.

Мыс кенін өндіру Шығыс Қазақстан (8,2 есеге), Ақтөбе (3,2 есеге) облыстарында өсті, ал Қарағанды облысында оны өндіру (16,8%-ға) төмендеді.

Болат қорыту Павлодар (39,3%), Қостанай (15,3%), Қарағанды (8,2%) және Шығыс Қазақстан (7,8%-ға) облыстарында өсті.

Өңделмеген мырыш өндіру Шығыс Қазақстан облысында (1,6%) өсті, ал Қарағанды облысында оны өндіруі 21,3%-ға кеміді.

Тазартылған мысты қорыту Алматы қаласында (22,6%-ға) өсті. Ал Шығыс Қазақстан және Қарағанды облыстарында оның өндірісі (тиісінше 42,4% және 7,4%-ға) төмендеді.

Шығыс Қазақстан облысында жолаушыларға арналған жеңіл автомобильдер шығаруы 2,1 есеге өсті.

Электр энергиясын өндіру көлемінің ең жоғарғы өсімі Жамбыл облысында (2,3 есе), Астана қаласында (40,3%), Қызылорда (21,6%), Оңтүстік Қазақстан (14,0%) және Маңғыстау (12,6%) облыстарында тіркелді, едәуір төмендеуі Алматы қаласында (25,8%-ға) тіркелді.

Сары май өндіру көлемінің ең жоғарғы өсімі Алматы қаласында (38,4%), Алматы (19,5%), Жамбыл (14,7%) және Қостанай (9,3%-ға) облыстарында байқалды.

Осы уақытта сары май өндіру көлемінің айтарлықтай кемуі Астана қаласында (88,6%), сондай-ақ Батыс Қазақстан (56,7%), Қызылорда (42,9%), Ақтөбе (33,3%), және Қарағанды (22,5%-ға) облыстарында тіркелді.

Тазартылған күнбағыс майын өндіру Оңтүстік Қазақстан (2,3 есеге), Ақтөбе (1,4 есеге) облыстарында және Алматы қаласында (15,5%-ға) өсті. Қарағанды, Шығыс Қазақстан және Қостанай облыстарында оны өндіру көлемі (тиісінше 72,2%, 45,0% және 40,4%-ға) төмендеді.

Жеміс және көкөніс шырындарын өндіру Қостанай облысында (2,8 есеге), Алматы (1,4 есеге), Оңтүстік Қазақстан (1,1 есеге) облыстарында және Астана мен Алматы қалаларында (тиісінше 49,2% және 22,4%-ға) өсті, осы уақытта Жамбыл облысында (46,1%-ға) кеміді.

Ауыл шаруашылығы. 2007 жылғы 1 желтоқсандағы жағдай бойынша өткен жылғы тиісті күнмен салыстырғанда тұтастай алғанда облыстар шаруашылықтарының барлық санаттарында ірі қара мал, қой мен ешкі, жылқы саны өсті.

2007 жылғы қаңтар-қарашада 2006 жылғы осы кезеңмен салыстырғанда ет өндіру көлемінің өсуі барлық облыстарда байқалды. Ет өндіру көлемінің ең жоғарғы өсіміне Шығыс Қазақстан (9,2%), Қарағанды (7,1%), Оңтүстік Қазақстан (5,1%) және Солтүстік Қазақстанда (4,9%-ға) облыстары қол жеткізді. Астана мен Алматы қалаларында, сондай-ақ Ақмола облысында ет өндіру көлемі 2006 жылғы қаңтар-қарашадағы деңгейде сақталды.

2006 жылғы қаңтар-қарашамен салыстырғанда сүт өндірісі Астана мен Алматы қалаларынан басқа республиканың барлық облыстарында өсті. Сүт өндіру көлемінің аса жоғары өсімі Маңғыстау (10,3%), Оңтүстік Қазақстан (6,8%), Ақтөбе (4,9%) және Атырау (4,3%-ға) облыстарында тіркелді. Салыстырмалы жоғары өсу қарқыны Қостанай және Батыс Қазақстан (тиісінше, 3,7% және 3,6%-ға) облыстарында тіркелді.

2007 жылғы қаңтар-қарашада 2006 жылғы осы кезеңмен салыстырғанда жұмыртқа өндірісінің өсуі Қазақстанның 11 өңірінде байқалды. Өсімнің жоғарғы қарқынына Маңғыстау (16,7%), Батыс Қазақстан (14,4%), Алматы (11,3%), Шығыс Қазақстан (11,1%), Оңтүстік Қазақстан (10,4%) облыстары мен Алматы қаласы (40,7%-ға) қол жеткізді. Оның төмендеуі Ақмола (10,9%), Қарағанды (9,6%), Қызылорда (10,4%) және Павлодар (1,8%-ға) облыстарында байқалды. Астана қаласында жұмыртқа өндіру 2006 жылғы қаңтар-қарашадағы деңгейде сақталды.

Инвестициялар. 2007 жылғы қаңтар-қарашада негізгі капиталға жұмсалған инвестициялар (жете бағалауды ескере отырып) 2752,0 млрд. теңгені құрады, бұл 2006 жылғы тиісті кезеңдегіден 10,5%-ға көп.

Инвестицияның өсуі республиканың 15 өңірінде байқалды. Айтарлықтай өсуі Ақмола (2,0 есеге), Батыс Қазақстан (1,4 есеге), Оңтүстік Қазақстан (1,3 есеге), Қостанай (22,9%), Ақтөбе (17,2%) облыстарында тіркелді. Жоғарғы өсу қарқыны, сондай-ақ, Қарағанды (13,8%-ға) және Алматы (10,0%-ға) облыстарында байқалды. Астана және Алматы қалаларында инвестициялар көлемі (тиісінше, 26,0% және 14,1%-ға) өсті. Сол уақытта инвестициялар көлемінің төмендеуі Маңғыстау – 21,5%-ға облысында тіркелді.

Тұрғын үйлерді пайдалануға беру. 2007 жылғы қаңтар-қарашада тұрғын үйлерді пайдалануға беру көлемі өткен жылдың осы кезеңіндегі деңгейден Оңтүстік-Қазақстан, Павлодар және Солтүстік Қазақстан облысынан басқа (кемуі, тиісінше – 11,0%, 8,6% және 4,1%-ға) республиканың барлық өңірлерінде асып түсті.

Аса белсенді тұрғын үй құрылысы Астана (өсім 2,4 есеге) және Алматы қалаларында (1,2 есе), Атырау (2,2 есе), Қарағанды (1,8 есе) және Шығыс Қазақстан (1,5 есе) облыстарында жүргізіліп жатыр. Тұрғын үй құрылысының жоғарғы өсу қарқыны Маңғыстау (25,0%), Ақмола (22,4%), Алматы (17,7%) және Қостанай (16,0%) облыстарында байқалды.

Бөлшек сауда тауар айналымы. 2007 жылғы қаңтар-қарашада бөлшек сауда тауар айналымының көлемі 1673,4 млрд. теңгені құрады және өткен жылғы тиісті кезеңмен салыстырғанда (салыстырмалы бағада) 10,0%-ға өсті.

2007 жылғы қаңтар-қарашада өңірлер бөлінісіндегі бөлшек сауда тауар айналымы көлемінің өсуі өткен жылғы тиісті кезеңмен салыстырғанда (салыстырмалы бағада) Батыс Қазақстан және Солтүстік Қазақстан облыстарынан басқа республиканың барлық өңірлерінде байқалды. Айтарлықтай өсу Астана қаласында (37,4%), Атырау (39,0%), Маңғыстау (27,1%), Жамбыл (26,8%), Ақмола (16,9%) және Алматы (16,8%-ға) облыстарында байқалды. Батыс Қазақстан және Солтүстік Қазақстан облыстарында бөлшек сауда тауар айналымы тиісінше 2,2 және 1,3%-ға төмендеді.

Тұтыну бағасының индексі. 2007 жылғы қаңтар-қарашада тұтыну тауарлары мен қызмет көрсетулер бағасы 2006 жылғы қаңтар-қарашамен салыстырғанда республиканың барлық өңірлерінде өсті.

Бағаның ең жоғарғы өсімі Оңтүстік Қазақстан (11,8%), Шығыс Қазақстан (10,0%), Жамбыл (9,6%), Павлодар (9,3%), Солтүстік Қазақстан (9,1%), Қызылорда (9,0%), Алматы (8,9%), Ақмола және Қостанай (әрқайсысында 8,8%) облыстарында, сондай-ақ Астана мен Алматы қалаларында (тиісінше 12,0 және 15,0%-ға) тіркелді.

2007 жылғы қаңтар-қарашада өткен жылғы тиісті кезеңмен салыстырғанда азық-түлік тауарларына бағаның өсуі республиканың барлық өңірлерінде байқалды. Бағаның елеулі өсуі Маңғыстау (13,1%), Оңтүстік Қазақстан (12,1%), Жамбыл (10,3%), Ақтөбе мен Қызылорда (әрқайсысында 10,2%), Павлодар (10,0%), Солтүстік Қазақстан (9,9%) және Қарағанды (9,7%) облыстарында, сондай-ақ Астана және Алматы қалаларында – тиісінше 15,8% және 16,4%-ға тіркелді.

Азық-түлік емес тауарлар бойынша бағаның өсуі республиканың барлық өңірлерінде байқалды. Азық-түлік емес тауарларға бағаның едәуір өсуі Батыс Қазақстан (8,2%), Атырау (7,7%), Алматы (7,5%), Ақтөбе мен Қызылорда (әрқайсысында 7,4%) облыстарында, сондай-ақ Астана мен Алматы қалаларында (тиісінше 8,2% және 11,3%-ға) тіркелді.

Республиканың барлық өңірлерінде халыққа көрсетілетін ақылы қызметтер бағалары мен тарифтерінің жоғарылауы байқалды. Ең жоғарғы өсім Оңтүстік Қазақстан (17,0%), Шығыс Қазақстан (14,1%), Жамбыл (12,4%), Ақмола (11,8%), Павлодар (11,6%), Қостанай (11,3%) және Солтүстік Қазақстан (11,0%) облыстарында, сондай-ақ Астана мен Алматы қалаларында – тиісінше 9,8% және 17,1%-ға тіркелді.

Халықтың ақшалай табысы. 2007 жылғы қазанда Қазақстанда халықтың жан басына шаққандағы орташа ақшалай табысы (бағалау бойынша) 26655 теңгені құрады. Атырау және Маңғыстау облыстары республиканың аса жоғары табысты өңірлері болып табылады, олардың табысы орташа республикалық деңгейден тиісінше 2,5 және 1,6 есеге асып түсті. Астана және Алматы қалаларындағы халықтың орташа жан басына шаққандағы ақшалай табыстарының деңгейі орташа республикалық деңгейден (әрқайсысында 1,9 еседен) асты. Халықтың жан басына шаққандағы ең төменгі ақшалай табысы Алматы, Оңтүстік Қазақстан және Жамбыл облыстарында (тиісінше: орташа республикалық деңгейден 57,3%, 56,5% және 53,5%) байқалды.

Еңбек рыногы. Қазақстан Республикасы Еңбек және халықты әлеуметтік қорғау министрлігінің деректері бойынша 2007 жылғы қарашаның соңына жұмыссыздар ретінде тіркелген азаматтар саны 62,5 мың адамды құрады. Тіркелген жұмыссыздардың экономикалық тұрғыдан белсенді халық санындағы үлесі – 0,8% құрады. Өңірлер бөлінісінде бұл көрсеткіш 6 облыста асып түскен. Жұмыссыздардың ең жоғары үлесі Павлодар (1,5%), Шығыс Қазақстан (1,2%), Атырау мен Батыс Қазақстан (әрқайсысында 1,1%-дан), Солтүстік Қазақстан (1,0%) облыстарына келеді. Астана мен Алматы қалаларында бұл көрсеткіш – әрқайсысында 0,5%-дан құрады.

12. КОНЪЮНКТУРАЛЫҚ ЗЕРТТЕУЛЕР

12.1 ӨНЕРКӘСІП КӘСІПОРЫНДАРЫНЫҢ ІСКЕРЛІК БЕЛСЕНДІЛІГІН ЗЕРТТЕУ

2007 жылғы қарашада 854 ірі және орта өнеркәсіп кәсіпорындары зерттелді, оның ішінде 104 - кен өндіру өнеркәсібі (сұралғандардың жалпы санының 12%-ы), 581 (68%) - өңдеу өнеркәсібі және 169 (20%) - электр энергиясын, газ бен суды өндіру және бөлу кәсіпорындары.

Ағымдағы жылғы қарашада сұралған кәсіпорындардың іскерлік белсенділігін сипаттайтын кәсіпкерліктің сенімділік индексі өткен аймен салыстырғанда 7 пайыздық тармаққа азайып, (+5)% (маусымдылық факторы есебімен) құрады.

Жақын арадағы 2-3 айда (2007ж. желтоқсан - 2008ж. ақпан) басшылар көпшілігінің бағалауы бойынша өнеркәсіп кәсіпорындарының іскерлік белсенділігінің біршама жоғарылауы күтілуде. Кәсіпкерліктің сенімділік индексі 2007 жылғы қарашамен салыстырғанда 3 пайыздық тармаққа өсіп, (+8)% құрайды.

Өнеркәсіп кәсіпорындарындағы кәсіпкерліктің сенімділік индексінің серпіні
(маусымдылық факторысыз)

баланс, %

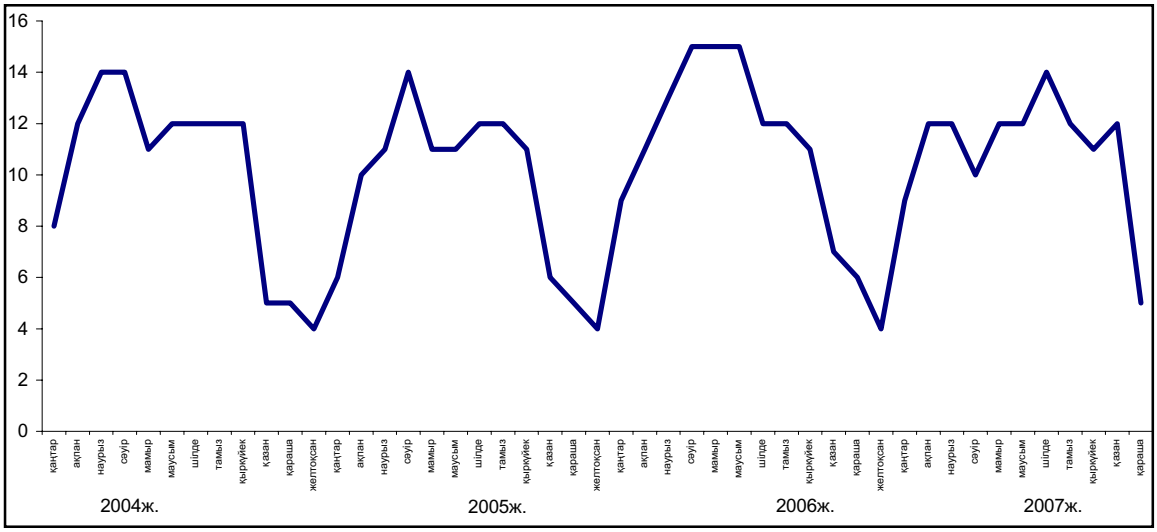

Кен өндіру және өңдеу өнеркәсібі кәсіпорындарында кәсіпкерліктің сенімділік индексі өткен аймен салыстырғанда тиісінше 2 және 6 пайыздық тармаққа кеміп, (+8)% және (+3)% құрады.

Электр энергиясын, газ бен су өндіру және бөлу бойынша зерттелген кәсіпорындарда кәсіпкерліктің сенімділік индексі ағымдағы жылғы қазанмен салыстырғанда (+29)%-дан (+30)%-ға дейін өсті. Бұл маусымдық фактордың әсерімен байланысты.

12.2 САУДА КӘСІПОРЫНДАРЫНЫҢ ІСКЕРЛІК БЕЛСЕНДІЛІГІН ЗЕРТТЕУ

2007 жылғы қарашаның соңында 1434 сауда кәсіпорындарынан сауалдама алынған болатын, оның ішінде 521 – бөлшек сауда (сұралғандардың жалпы санының 36%-ы), 881 – көтерме сауда (62%) және 32 – сауда делдалдық кәсіпорындары (2%).

2007 жылғы қарашада сұралған кәсіпорындардың басшылары экономикалық жағдайы “жақсы” және “қанағаттанарлық” деп сипаттаған сауда кәсіпорындарының үлесі өткен аймен салыстырғанда өзгерген жоқ, ол 97% құрады.

Сауда кәсіпорындарының іскерлік белсенділігін сипаттайтын кәсіпкерліктің сенімділік индексі ағымдағы жылғы қарашада ағымдағы жылғы қазанмен салыстырғанда 7 пайыздық тармаққа өсіп, (+22)% (маусымдылық факторы есебімен) құрады.

Жақын арадағы 2-3 айда (2007ж. желтоқсан - 2008ж. ақпан) басшылар көпшілігінің бағалауы бойынша іскерлік белсенділіктің кемуі күтілуде, кәсіпкерліктің сенімділік индексі ағымдағы жылғы қарашамен салыстырғанда 5 пайыздық тармаққа азайып, (+17)% құрайды.

Сауда кәсіпорындарындағы кәсіпкерліктің сенімділік индексінің серпіні
(маусымдылық факторысыз)

баланс, %

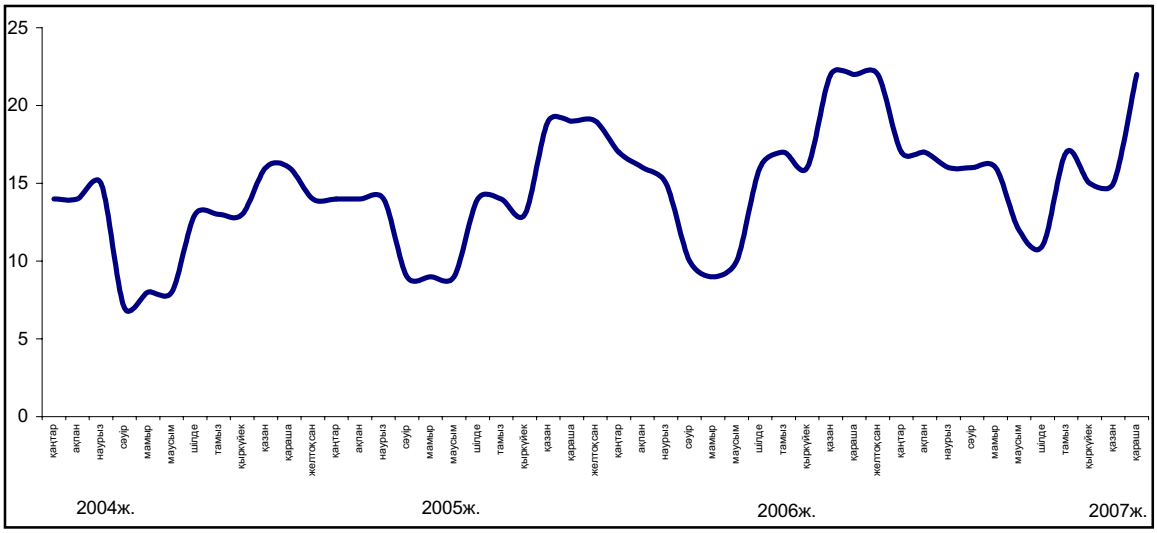

Ағымдағы жылғы қарашада көтерме сауда кәсіпорындарындағы кәсіпкерліктің сенімділік индексі өзгерген жоқ, ал бөлшек сауда кәсіпорындарында өткен аймен салыстырғанда 1 пайыздық тармаққа өсіп, тиісінше (+14)% құрады.

Сауда делдалдығы саласында аталған индекс (+8)%-ға тең болды, бұл ағымдағы жылғы қазандағы көрсеткіштен 4 пайыздық тармаққа аз.

12.3 ТҰТЫНУШЫЛАРДЫ ЗЕРТТЕУ

2007 жылғы қарашада өңірлік статистика басқармаларының қызметкерлері түрлі топтардағы тұтынушыларды (қала мен ауыл халқы, фирмалар мен банктердің, мемлекеттік мекемелер мен ұйымдардың қызметкерлері, үй шаруасындағы әйелдер мен зейнеткерлер және басқалары) – 1600 респонденттерді кезекті зерттеуден өткізді. Зерттеудің негізгі мақсаты – ел экономикасындағы және жеке үй шаруашылығындағы өзгерістер туралы тұтынушылардың жеке пікірлерін анықтау. Одан басқа, сауалдама үй шаруашылықтарында ұзақ пайдаланатын тауарларға деген тұтынушылар сұранысының үрдісін қадағалауға мүмкіндік береді.

Ағымдағы жылғы қарашада **"Тұтынушылардың сезіну индексі"** өткен аймен салыстырғанда 2 пайыздық тармаққа өсіп, **(+18)%** құрады.

"Экономикалық ахуал индексі" 3 пайыздық тармаққа өсіп, **(+19)%** құрады.

"Сатып алу тілегінің индексі" өткен аймен салыстырғанда 1 пайыздық тармаққа өсіп **(+17)%** құрады (диаграмманы қараңыз).

Ағымдағы жылғы қарашада респонденттердің 34%-ы соңғы 12 ай ішінде еліміздегі экономикалық жағдайдың жақсарғанын атап өтті, сол мезгілде тұтынушылардың 16%-ы жағдайдың нашарлағанын хабарлады.

Респонденттердің 35%-ына жуығы алдағы 12 айда елдегі жалпы экономикалық жағдайдың жақсаратынын күтеді, ал 15%-ы жағдайдың нашарлауы мүмкін деп есептейді.

Респонденттердің үштен бірінен астамы (34%) 2007 жылғы қарашада жеке үй шаруашылығындағы қаржы жағдайының жақсарғаны, тиісінше, өткен аймен салыстырғанда ұзақ пайдаланатын тауарларға сұраныстың өскені туралы хабарлады. Сонымен бірге, сұралғандардың жалпы санының 17%-ы өз үй шаруашылығындағы қаржы-экономикалық жағдайдың нашарлағанын айтады.

Респонденттердің 21%-ның пікірі бойынша еліміздегі жұмыссыздық деңгейіне қатысты ахуал алдымыздағы 12 айдың ішінде жақсарады десе, сол кездегі сұралғандардың 24%-ы оған қарама-қарсы пікірде болып отыр.

Алдымыздағы 12 айдың ішінде үй шаруашылығындағы ақшалай қорланым сомасының өсу мүмкіндігін сұралған тұтынушылардың 39%-ы атап өтсе, ал 42%-ы оның кемитінін айтты.

Тұтынушылар бағасы

баланс, %

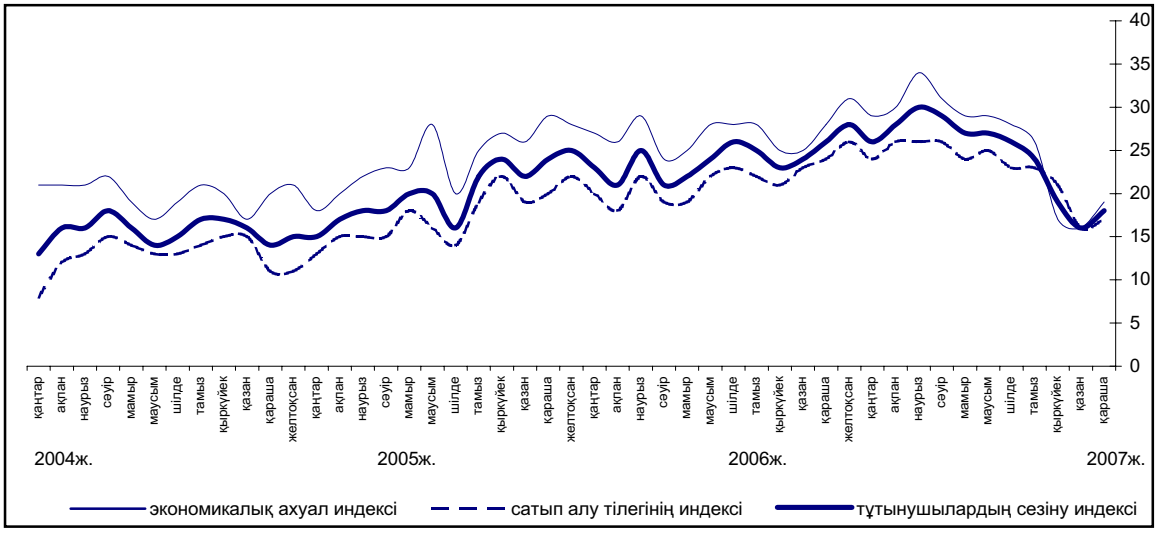

13. ТМД ЕЛДЕРІНІҢ ӘЛЕУМЕТТІК-ЭКОНОМИКАЛЫҚ ЖАҒДАЙЫ

(ТМД Статкомитетінің деректері бойынша)

2007 жылғы қаңтар-қазанда 2006 жылғы қаңтар-қазанмен салыстырғанда бағалау бойынша, жалпы ішкі өнім Достастық елдері бойынша орта есеппен 9%-ға (2006 жылғы қаңтар-қазанда – 7%) өсті.

Достастық елдері бойынша орта есеппен алғандағы негізгі макроэкономикалық көрсеткіштер

(өсім; өткен жылғы тиісті кезеңге %-бен)

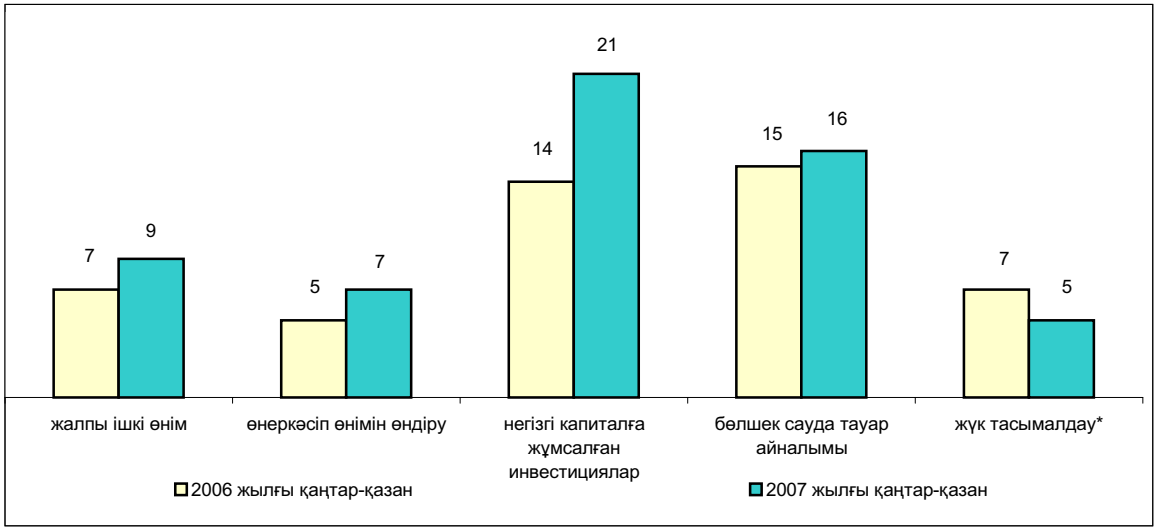

** Құбырларсыз.*

2007 жылғы қаңтар-қазанда **өнеркәсіп өндірісінің** өсімі өткен жылғы тиісті кезеңге қарағанда Достастық елдері бойынша орта есеппен 7% (2006 жылғы қаңтар-қазанда – 5%) құрады. Әзірбайжан (26,4%-ға), Украина (11,0%-ға) мен Тәжікстан (8,6%-ға) өнеркәсібі өте жоғары қарқынмен дамыды.

Достастық елдеріндегі өнеркәсіп өндірісі

(тұрақты бағаларда; өсім, өткен жылғы тиісті кезеңге %-бен)

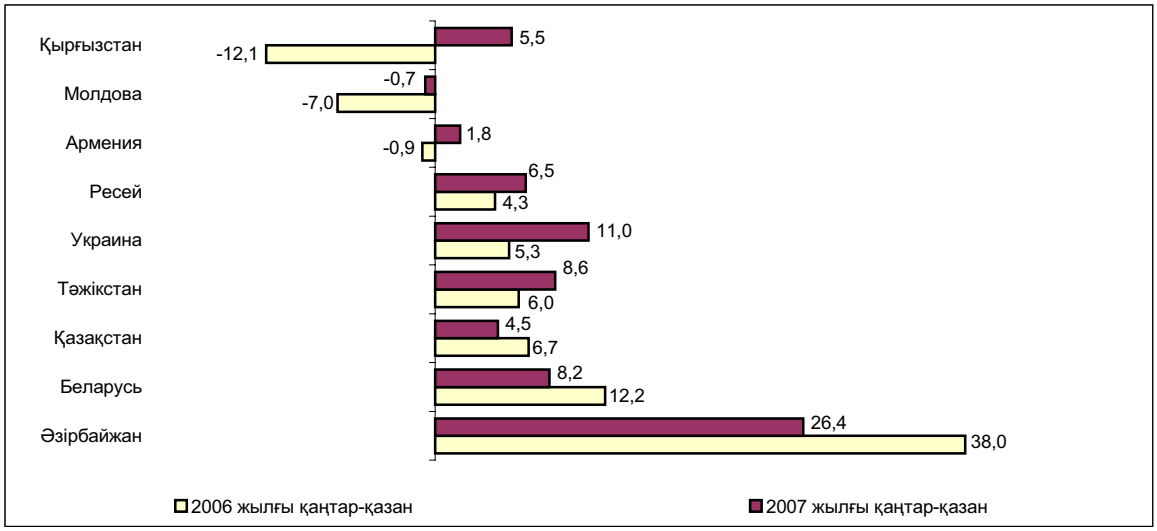

Өнеркәсіп өнімін өндірушілер бағаларының индексі 2007 жылғы қаңтар-қазанда өткен жылғы қаңтар-қазанға қарағанда Достастық елдері бойынша орта есеппен 111% (2006 жылғы қаңтар-қазанда – 113%) құрады. Бағалардың ең жоғарғы өсімі Беларусь (16%), Молдова (26%), Тәжікстан (18,7%) және Украина (19%) мемлекеттерінің өнеркәсібінде байқалды.

Ауыл шаруашылығы. Өсімдік шаруашылығы. Ағымдағы жылғы 1 қарашадағы жағдай бойынша Достастық елдерінде дәнді дақылдар мен дәнді бұршақты дақылдардың жиналуы іс жүзінде аяқталды.

Дәнді және дәнді бұршақты дақылдар (жүгеріні қоспағанда, бастапқы кіріске алынған салмағында) өткен жылғыдан көп Беларусьте, Қазақстанда, Ресейде, Тәжікстан мен Өзбекстанда; аз - Қырғызстанда, Молдовада және Украинада жиналды. Беларусьте астық шығымдылығы – 6,9 миллион тоннаны (өткен жылғы осы күндегіден 15%-ға көп), Қазақстанда - 22,1 миллион тонна (22%), Ресейде – 64,2 миллион тонна (3%), Тәжікстанда– 424 мың тонна (3%), Өзбекстанда – 6,2 миллион тонна (1%-ға көп); Қырғызстанда - 1,1 миллион тонна (9%-ға аз), Молдовада – 423 мың тонна (38%) және Украинада – 23 миллион тоннаны (22%-ға аз) құрады.

Дәнді дақылдардың шығымдылығы Беларусьте - 10% (жиналған алқаптың бір гектарынан 30,8 центнер), Қазақстанда - 14% (14,6 центнер), Ресейде - 6% (21,6 центнер), Тәжікстанда - 2%-ға (17,3 центнер) өсті; Қырғызстанда - 5% (21 центнер), Молдовада - 43% (13,4 центнер) және Украинада - 15%-ға (жиналған алқаптың бір гектарынан 20 центнер) төмендеді.

Мал шаруашылығы. 2007 жылғы қаңтар-қазанда өткен жылғы осы кезеңмен салыстырғанда Достастық елдері бойынша союға арналған мал мен құс (тірі салмағында) орта есеппен 8%-ға көп өндірілді (2006 жылғы қаңтар-қазанда – 5%-ға), сүт пен жұмыртқа өндірісінде елеулі өзгерістер болған жоқ (тиісінше, 0,2% және 4%-ға өсті).

Инвестициялар және құрылыс. Достастық елдерінде негізгі капиталға жұмсалған инвестициялар көлемі 2007 жылғы қаңтар-қазанда өткен жылғы тиісті кезеңмен салыстырғанда орта есеппен 21%-ға (2006 жылғы қаңтар-қазанда - 14%) өсті.

2007 жылғы қаңтар-қазанда өткен жылғы тиісті кезеңге қарағанда Достастық елдерінде орта есеппен 28%-ға көп тұрғын үйлердің жалпы ауданы пайдалануға берілді (2006 жылғы қаңтар-қазанда – 13%).

Көлік. Достастық елдері бойынша 2007 жылғы қаңтар-қазанда көлік кәсіпорындары тасымалдаған жүк көлемі (құбырларсыз) өткен жылғы тиісті кезеңмен салыстырғанда орта есеппен 5% (2006 жылғы қаңтар-қазанда – 7%), жүк айналымы - 7%-ға (2006 жылғы қаңтар-қазанда – 5%) өсті.

Көлік кәсіпорындарында жолаушылар айналымы 2007 жылғы қаңтар-қазанда (қалалық электр көлігі және жеңіл таксомоторлықтан басқа) өткен жылғы тиісті кезеңмен салыстырғанда Достастық елдері бойынша өткен жылдағыдай, орта есеппен 3% өсті, жолаушылар 1%-ға (2006 жылғы қаңтар-қазанда - 3% аз) аз тасымалданды.

Тұтыну рыногы. 2007 жылғы қаңтар-қазанда өткен жылғы тиісті кезеңмен салыстырғанда бөлшек сауда тауар айналымының нақты көлемі (тұрақты бағаларда) Достастық елдерінде орта есеппен 16%-ға (2006 жылғы қаңтар-қазанда - 15%) өсті.

Тұтыну рыногындағы баға. 2007 жылғы қаңтар-қазанда Достастықтың бірқатар елдеріндегі тұтыну рыногында бағалар өсуінің жылдамдығы байқалды.

Достастық елдеріндегі тұтыну бағаларының деңгейі

(өсім; өткен жылғы тиісті кезеңге, %-бен)

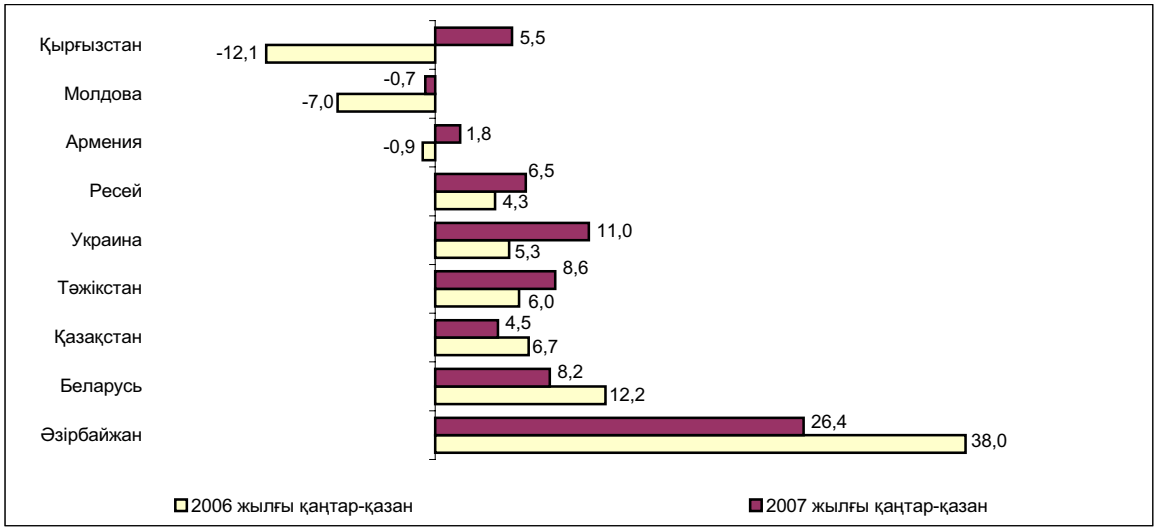

2007 жылғы қаңтар-қазанда 2006 жылғы тиісті кезеңмен салыстырғанда тұтыну бағалары Тәжікстанда - 20%, Әзірбайжанда – 16,1%, Украинада - 12,2%, Молдовада – 12,1%, Беларусь, Қырғызстан, Ресей, Грузия, Қазақстанда - 7,9-9,2%, Арменияда – 3,9%-ға өсті.

Барлық елдерде ағымдағы жылғы қаңтардан бастап қазанға дейінгі тұтастай азық-түлік тауарларына бағаның өсуі өткен жылғы сәйкес кезеңдегі бағалардың жоғарылауынан асып түсті: ең аз - Әзірбайжанда (0,5 пайыздық тармаққа), ең көп – Қырғыстанда (26,6 пайыздық тармаққа) белгіледі.

Жалпы жылдың басынан бастап өткен жылғы сәйкес кезеңмен салыстырғанда азық-түлік емес топтағы тауарларға бағалардың өсу жылдамдығы сияқты (Әзірбайжан мен Қырғызстанда – 2,7, Беларусьте – 1,4, Қазақстанда – 1,3, Тәжікстанда – 0,5 пайыздық тармаққа), олардың баяулауы (Молдовада – 3,7, Грузияда – 2,5 пайыздық тармаққа) байқалды.

Елдердің көпшілігінде ағымдағы жылы 2006 жылғы қаңтар-қазандағы олардың өсуімен салыстырғанда ақылы қызмет көрсетулерге бағалар мен тарифтер қарқынының баяулауы Арменияда – 2,1 пайыздық тармаққа, Беларусьте – 1,7, Молдовада – 7,5, Ресейде – 0,8, Тәжікстанда – 2,6, Украинада - 28 пайыздық тармаққа; бағалардың өсу жылдамдығы - Азірбайжанда – 21,9 пайыздық тармаққа, Грузия, Қазақстан мен Қырғызстанда – 1,7- 4,5 пайыздық тармаққа байқалды.

Қаржы. 2007 жылғы қазанда Достастық елдерінің валюта рыноктарындағы ахуал тұрақты болуда, бірқатар мемлекеттерде ұлттық валютаның АҚШ долларына және бірыңғай еуропа валютасына қарағанда нығаю үрдісі сақталды.

Қазан айының соңына ағымдағы жылғы қыркүйек айының соңымен салыстырғанда АҚШ долларының бағамы әзірбайжан манатына– 0,2%-ға, армян драмына – 3,2%, грузин лариіне – 2,1%, қазақ теңгесіне – 0,1%, қырғыз сомына - 5,2%, молдаван лейіне – 0,3%, ресей рубліне – 0,9%-ға төмендеді; түрікмен манатына және украин гривнасына өзгерген жоқ. Беларусьте және Тәжікстанда АҚШ доллары бағамының бір айда өсуі 0,1%, Өзбекстанда - 0,4% құрады.

2007 жылғы қазанда Достастықтың барлық елдерінде (Арениядан, Грузия мен Қырғызстаннан басқа) бірыңғай еуропалық валютаның ұлттық валютаға қарағанда нығаюы белгіленді. Қаралып отырған кезеңде (ағымдағы жылғы қыркүйектің соңы – қазанның соңы) еуро бағамы Әзірбайжан, Беларусь және Түркіменстанда – 1,7%, Қазақстан мен Тәжікстанда – 1,5%, Молдовада – 1,4%, Ресейде – 0,7%, Өзбекстанда – 2,8%, Украинада – 2,1%-ға өсті; Арменияда, Грузия және Қырғызстанда ол тиісінше 1,6%, 0,5% және 3,9%-ға төмендеді.

Достастық елдеріндегі валюта рыногындағы осыған ұқсас жағдай 2007 жылғы қазан соңында ресей рубліне де қатысты байқалды. Ағымдағы жылғы қыркүйек айының соңымен салыстырғанда ресей рублінің бағамы әзірбайжан манатына – 0,9%-ға, беларусь рубліне, тәжік сомониі мен түрікмен манатына – 1,0%, қазақ теңгесіне – 0,8%, молдаван лейіне - 0,6%, өзбек сумына – 2,1%, украин гривнасына – 1,3%-ға өсті; Арменияда, Грузия және Қырғызстанда ол тиісінше 2,2%, 1,4% және 4,5%-ға төмендеді.

Сыртқы сауда. 2007 жылғы қаңтар-қыркүйекте Достастық елдері бойынша сыртқы сауда тауар айналымының жалпы көлемі өткен жылғы сәйкес кезеңмен салыстырғанда орта есеппен 22%-ға, оның ішінде тауарлар экспорты - 12%, тауарлар импорты – 40%-ға өсті.

2007 жылғы қаңтар-қыркүйектегі Достастық елдерінің өзара саудасы

(өсім, өткен жылғы тиісті кезеңге %-бен)

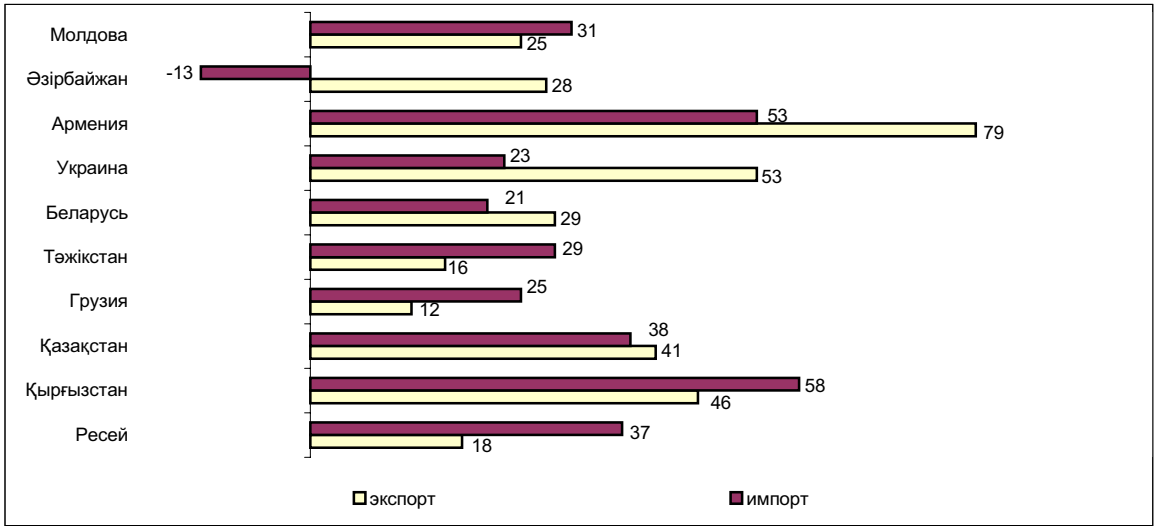

2007 жылғы қаңтар-қыркүйектегі Достастық елдерінің әлемнің басқа елдерімен экспорттық-импорттық операциялары

(өсім, өткен жылғы тиісті кезеңге %-бен)

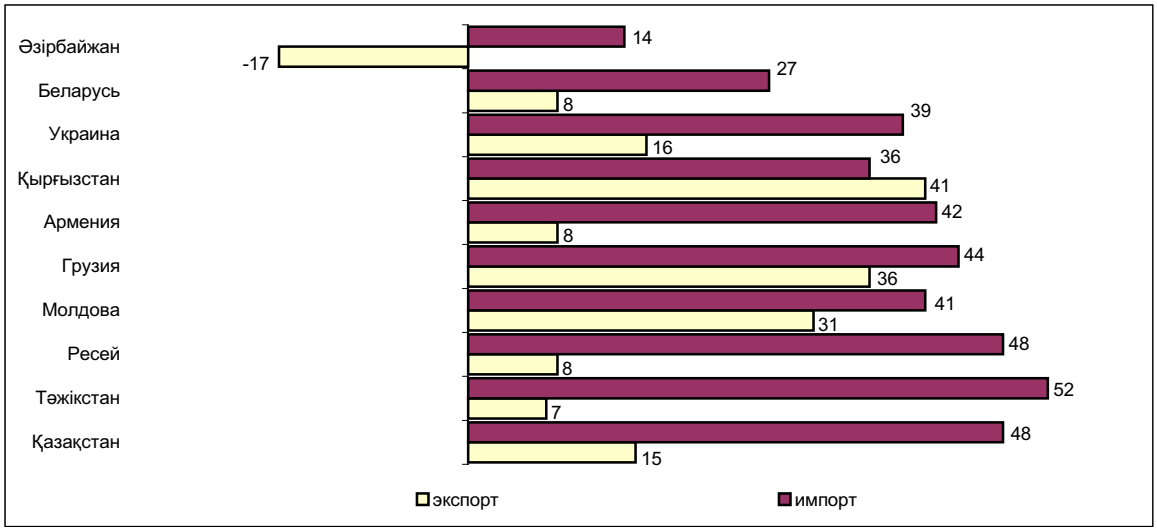

Ағымдағы жылғы қаңтар-қыркүйекте ТМД елдері арасындағы тауарлармен өзара сауданың құндық көлемі өткен жылғы тиісті кезеңмен салыстырғанда орта есеппен 28%, оның ішінде экспорт - 27%, импорт – 29%-ға көп болды.

Достастық елдері бойынша әлемнің басқа елдеріне тауарлар экспорты 2006 жылғы қаңтар-қыркүйекпен салыстырғанда орта есеппен 9%-ға, тауарлар импорты - 45%-ға көп.

Жалақы. 2007 жылғы қаңтар-қазанда есептелген орташа айлық атаулы жалақы (есептелген, бірақ төленбеген соманы есепке алғанда) Әзірбайжанда 207,2 манатты, Армениядa – 78,3 мың драмды, Беларусьте – 738 мың беларусь рублін, Қазақстанда – 50,8 мың теңгені, Қырғызстанда – 4090 сомды, Молдовада – 2197 лейді, Ресейде – 13540 рубльді, Тәжікстанда – 180,2 сомониді, Украинада – 1475 гривнаны құрады.

Достастық елдеріндегі нақты жалақының деңгейі

(өсім; өткен жылғы тиісті кезеңге %-бен)

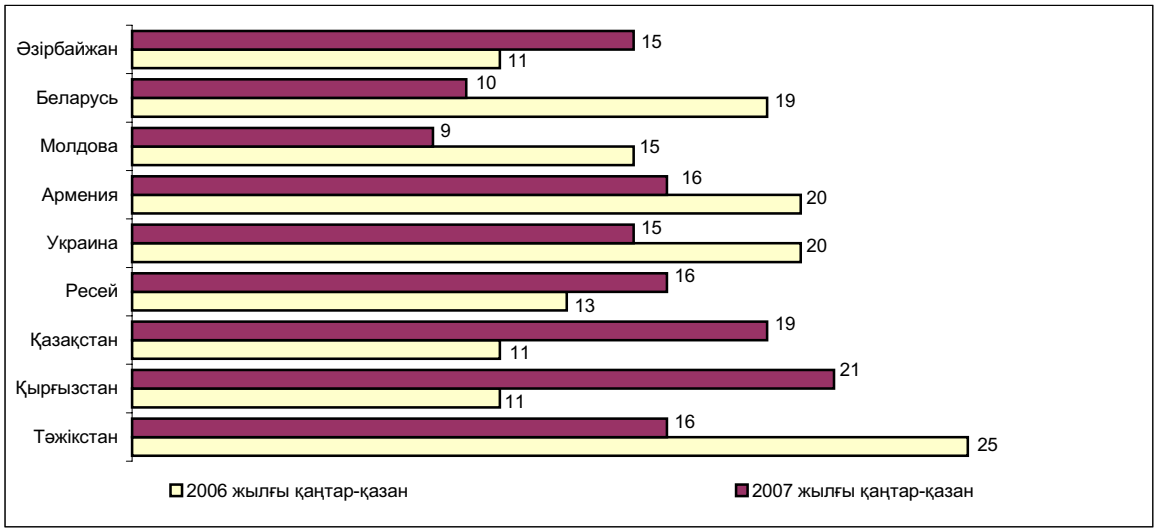

Достастық елдерінің ұлттық (орталық) банктері белгілеген валюталардың ресми бағамдарын алатын болсақ, орташа жалақы Әзірбайжанда 2007 жылғы қазанда, бағалау бойынша, 244 АҚШ долларына, 2006 жылғы қазанда – 170 долларға, Армениядa – 237 және 172, Беларусьте - 343 және 289, Қазақстанда – 454 және 448, Қырғызстанда – 115 және 82, Молдовада - 191 және 134, Ресейде – 545 және 411, Тәжікстанда – 52 және 39, Украинада 292 және 215 АҚШ долларына сәйкес болды.

Еңбек рыногы. 2007 жылғы қазан айының соңына Достастық елдерінің жұмыспен қамту қызметтерінде жұмыс іздеп жүрген 2,7 миллионға жуық адам тіркелген.

2007 жылғы қаңтар-қазан ішінде есепке алынған саннан қаралып отырған кезеңде Әзірбайжанда - жұмыспен қамтылмаған азаматтардың 63,3%-ы, Арменияда – 25,9%-ы, Беларусьте – 60,2%, Қазақстанда – 89,5%, Қырғызстанда – 48,7%, Молдовада – 46,9%, Ресейде – 88,7%, Тәжікстанда (қаңтар-қыркүйекте) – 23,6% және Украинада – 73,1%-ы жұмысқа орналасты.

Достастық елдерінде тіркелген жұмыссыздық деңгейі

(кезең соңына; экономикалық тұрғыдан белсенді халыққа %-бен)

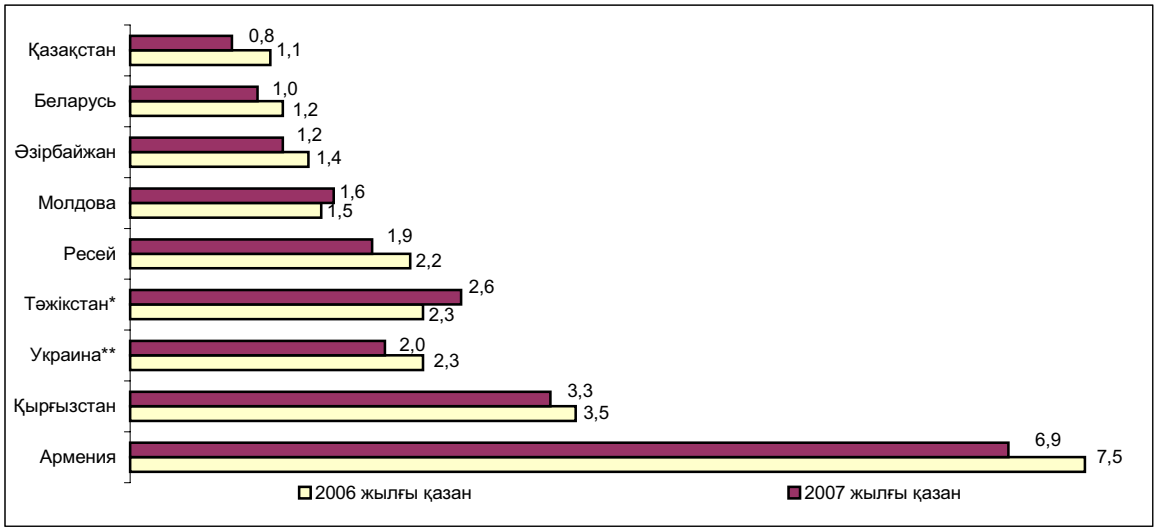

** Қыркүйек.*

*** Еңбекке қабілетті жас шамасындағы еңбекке қабілетті халыққа %-бен.*

1. КРАТКИЕ ИТОГИ СОЦИАЛЬНО-ЭКОНОМИЧЕСКОГО РАЗВИТИЯ РЕСПУБЛИКИ КАЗАХСТАН В ЯНВАРЕ-НОЯБРЕ 2007 года

Реальный сектор экономики. Объем промышленного производства в январе-ноябре 2007г. составил в действующих ценах 6914,9 млрд. тенге, что на 4,5% больше, чем в январе-ноябре 2006г. В обрабатывающей промышленности объем производства по сравнению с аналогичным периодом 2006г. возрос на 6,9%, в горнодобывающей промышленности – на 2,8%, в производстве и распределении электроэнергии, газа и воды – на 6,5%.

Объем валовой продукции сельского хозяйства в январе-ноябре 2007г. составил в текущих ценах 985,3 млрд. тенге и по сравнению с январем-ноябрем 2006г. увеличился на 8,5%.

Общий объем грузоперевозок (с учетом оценки объема перевозок грузов нетранспортными организациями и предпринимателями, занимающимися коммерческими перевозками) в январе-ноябре 2007г. составил 1932,0 млн. тонн и по сравнению с соответствующим периодом 2006г. возрос на 4,7%.

Объем розничного товарооборота (без оборота общественного питания) за отчетный период составил 1673,4 млрд. тенге и увеличился по сравнению с январем-ноябрем 2006г. на 10%.

Объем инвестиций в основной капитал в январе-ноябре 2007г. составил 2752 млрд. тенге, что на 10,5% выше, чем в январе-ноябре 2006г.

По состоянию на 1 декабря 2007г. в республике зарегистрировано 267428 юридических лиц, в том числе с численностью до 50 человек - 252656. Действующих юридических лиц – 179350. Среди действующих юридических лиц малые предприятия составляют - 165642, из них субъектов малого бизнеса – 118879.

Внешняя торговля. Внешнеторговый оборот Казахстана (данные Комитета таможенного контроля Министерства финансов Республики Казахстан, без учета неорганизованной торговли) в январе-октябре 2007г. составил 64720,4 млн. долл. США и по сравнению с январем-октябрем 2006г. увеличился на 27,6%, в том числе экспорт– 37896,5 млн. долл. США (увеличился на 19,6%), импорт – 26823,9 млн. долл. США (увеличился на 40,8%).

Цены. Индекс потребительских цен в ноябре 2007г. по сравнению с ноябрем 2006г. составил 117,5%. Цены на продовольственные товары возросли на 24,7%, непродовольственные товары – на 9,6%, платные услуги – на 14,8%. Цены предприятий-производителей промышленной продукции в ноябре 2007г. повысились по сравнению с ноябрем 2006г. на 29,1%.

Финансы. Доходы в Государственный бюджет Республики Казахстан, по оперативным данным Министерства финансов РК, на 1 ноября 2007г. составили 2291,3 млрд. тенге, затраты – 2138,6 млрд. тенге. По сравнению с соответствующим периодом 2006г. доходы увеличились на 20,5%, а затраты на 22,4%.

По данным Нацбанка Республики Казахстан, кредитные вложения банков второго уровня в отрасли экономики, на конец октября 2007г. составили 7213,6 млрд. тенге. В общем объеме кредитных вложений доля долгосрочных кредитов составила 78,5%, доля кредитов в иностранной валюте – 43%. Объем депозитов в банковской системе на конец октября 2007г. составил 3627,1 млрд. тенге, что на 33,9% больше, чем в соответствующем периоде 2006г., депозиты (вклады) населения 1383,7 млрд. тенге, и на 59,3% соответственно.

Рынок труда. Численность безработных в ноябре 2007г., по экспертной оценке, составила 605,1 тыс. человек, уровень безработицы – 7,4% к численности экономически активного населения, в том числе численность лиц, зарегистрированных в органах занятости в качестве безработных, на конец ноября т.г. составила 62,5 тыс. человек, их доля в численности экономически активного населения – 0,8%.

Доходы населения. В октябре 2007г., по оценке, среднедушевые номинальные денежные доходы населения составили 26655 тенге и увеличились по сравнению с октябрем 2006г. на 23,9%, реальные денежные доходы – на 7,4%.

Среднемесячная номинальная заработная плата, начисленная работникам в октябре 2007г., составила 54114 тенге и возросла по сравнению октябрем 2006г. на 26,3%. Реальная заработная плата увеличилась на 9,5%.

ОСНОВНЫЕ СОЦИАЛЬНО-ЭКОНОМИЧЕСКИЕ ИНДИКАТОРЫ

	Единица измерения	Январь-ноябрь 2007г.	Ноябрь 2007г.	В % к соответствующему периоду предыдущего года		Ноябрь 2007г. в % к октябрю 2007г.
				январь-ноябрь 2007г.	ноябрь 2007г.	
А	Б	1	2	3	4	5
Экономические показатели						
Объем промышленной продукции (товаров, услуг)	млрд. тенге	6914,9	778,0	104,5	104,3	102,0
Объем валовой продукции сельского хозяйства	млрд. тенге	985,3	66,1	108,5	109,1	65,6
Перевозки грузов всеми видами транспорта	млн. тонн	1932,0	200,3	104,7	104,4	97,1
Объем услуг связи (темп роста в сопоставимых ценах), по оперативным данным	млрд. тенге	322,6	32,3	133,5	133,3	101,3
Розничный товарооборот по всем каналам реализации	млрд. тенге	1673,4	180,1	110,0	108,4	100,9
Внешнеторговый оборот[1)2)]	млн. долл. США	64720,4	7221,2	127,6	123,9	98,5
в том числе:						
экспорт		37896,5	4108,0	119,6	124,8	93,1
импорт		26823,9	3113,2	140,8	122,8	106,6
Инвестиции в основной капитал	млрд. тенге	2752,0	299,0	110,5	99,0	93,8
Индекс потребительских цен				110,0	116,5[3)]	102,7
Индекс цен производителей промышленной продукции				110,5	126,8[3)]	106,8
Численность безработных (оценка)	тыс. человек		605,1		97,8	101,9
Среднедушевой денежный доход (оценка)[1)]	тенге	250776	26655	130,1[4)]	123,9[4)]	100,8
Реальный денежный доход (оценка)[1)]	в %			119,1[4)]	107,4[4)]	96,5
Среднемесячная заработная плата одного работника[1)]:						
номинальная	тенге	50820	54114	129,3	126,3	102,1
реальная	в %			118,4	109,5	97,8
Финансовые показатели[5)]						
Денежная масса М3	млрд. тенге		4351,8		134,4	97,2
Наличные деньги в обращении	млрд. тенге		724,7		136,9	94,0
Депозиты в банковской системе	млрд. тенге		3627,1		133,9	97,8
в т.ч. депозиты населения	млрд.тенге		1383,7		159,3	99,3
Кредитование БВУ отраслей экономики и населения	млрд. тенге		7213,6		174,9	101,3
в т.ч. долгосрочные кредитные вложения	млрд.тенге		5664,2		187,5	101,0

[1)] Графа 1 – январь-октябрь 2007г.; графа 2 – октябрь 2007г.; графа 3 – январь-октябрь 2007г. в % к январю-октябрю 2006г.; графа 4 – октябрь 2007г. в % октябрю 2006г.; графа 5 – октябрь 2007г. в % к сентябрю 2007г.
[2)] Данные Комитета таможенного контроля Министерства финансов Республики Казахстан, без учета неорганизованной торговли.
[3)] К декабрю 2006г.
[4)] В % к уточненным данным за январь-октябрь и октябрь 2006г.
[5)] По данным Национального банка РК, на конец октября 2007г.

Примечание: Объем промышленной продукции приведен по структуре предприятий соответствующих лет. Розничный товарооборот по всем каналам реализации не учитывает услуги общественного питания.

2. ПРОИЗВОДСТВО ТОВАРОВ И УСЛУГ

2.1 ПРОМЫШЛЕННОЕ ПРОИЗВОДСТВО

В январе-ноябре 2007г. к уровню января-ноября 2006г. индекс физического объема промышленного производства составил 104,5% (в январе-марте 109,6%, январе-июне – 106,8%, январе-сентябре – 104,7%, январе-октябре – 104,5%). За отчетный период было произведено промышленной продукции в действующих ценах на 6914,9 млрд. тенге. Рост объемов производства наблюдался во всех регионах республики, кроме Карагандинской области, где индекс физического объема составил 98,8%.

Индексы физического объема промышленной продукции

в % к соответствующему месяцу прошлого года

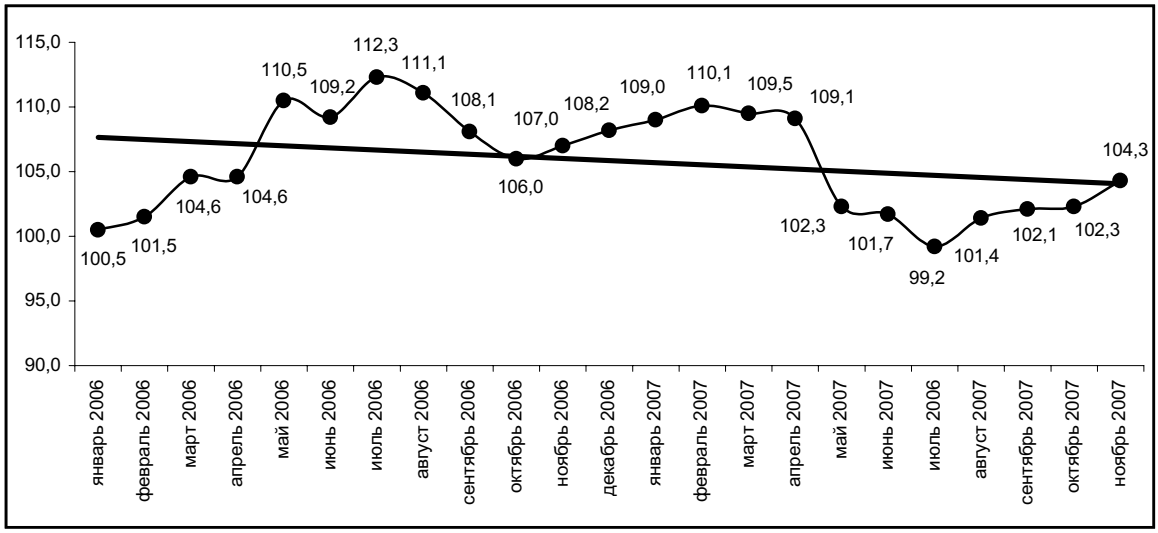

Наибольшее влияние на формирование показателей в целом по промышленности оказывает горнодобывающая промышленность, так как ее доля в республиканском объеме производства в последние годы возросла и в январе-ноябре 2007г. составила 58% (в 2000-2003гг. – 46-48%). На обрабатывающую промышленность приходится 36,9% объема всей промышленной продукции (47-43%).

Индексы физического объема промышленной продукции
в январе-ноябре 2006, 2007гг. и отраслевая структура промышленности

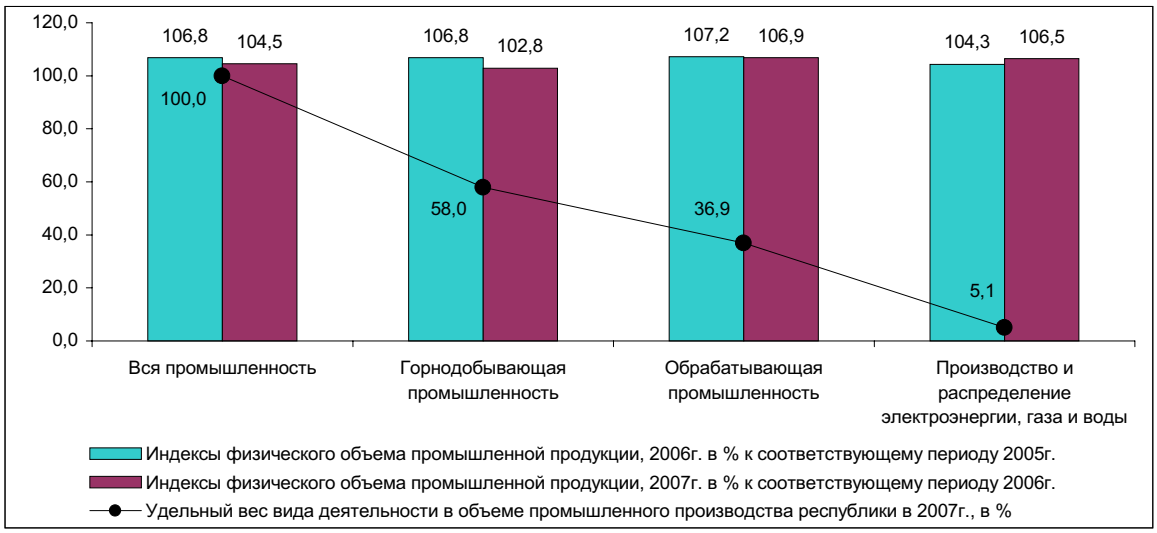

В **горнодобывающей промышленности** в январе-ноябре 2007г. произведено продукции на 3909,1 млрд. тенге, что на 2,8% выше уровня января-ноября 2006г. за счет увеличения объемов в добыче сырой нефти и попутного газа на 3,3% в основном предприятиями Атырауской и Мангистауской областей. Также увеличены объемы добычи железных руд на 2,2% за счет роста производства руды железной агломерированной и окатышей железорудных. Вместе с тем, сокращена добыча руд цветных металлов (95,2%) в основном из-за снижения добычи руды медной (90,6%) в связи с реконструкцией и ремонтом оборудования на рудниках (Карагандинская область); производства меди в медном концентрате (91,8%) - из-за низкого содержания металла в руде (Восточно-Казахстанская область) и снижения добычи медной руды (Карагандинская область). Также согласно спросу на продукцию уменьшилась добыча угля и лигнита на 2,7% (Павлодарская область).

Индексы физического объема горнодобывающей промышленности

в % к соответствующему месяцу прошлого года

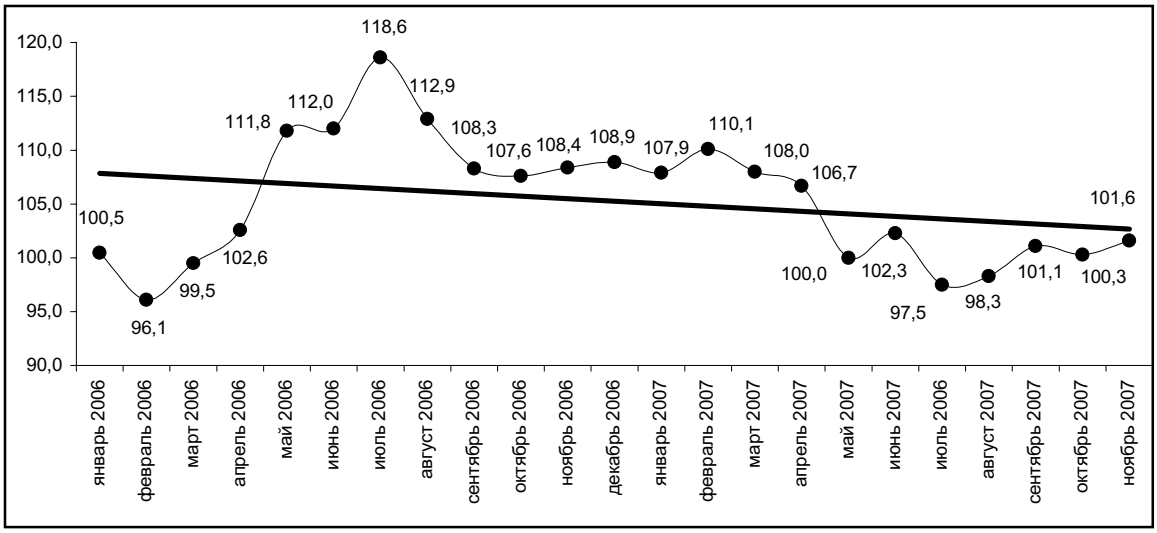

В **обрабатывающей промышленности** в январе-ноябре 2007г. произведено продукции на 2637 млрд. тенге. Темпы роста отрасли превышают темпы роста в горнодобывающей промышленности. Так, индекс физического объема в январе-ноябре 2007г. составил 106,9% против 102,8% в горнодобывающей промышленности. Такая ситуация наблюдается последние два года.

Индексы физического объема обрабатывающей промышленности

в % к соответствующему месяцу прошлого года

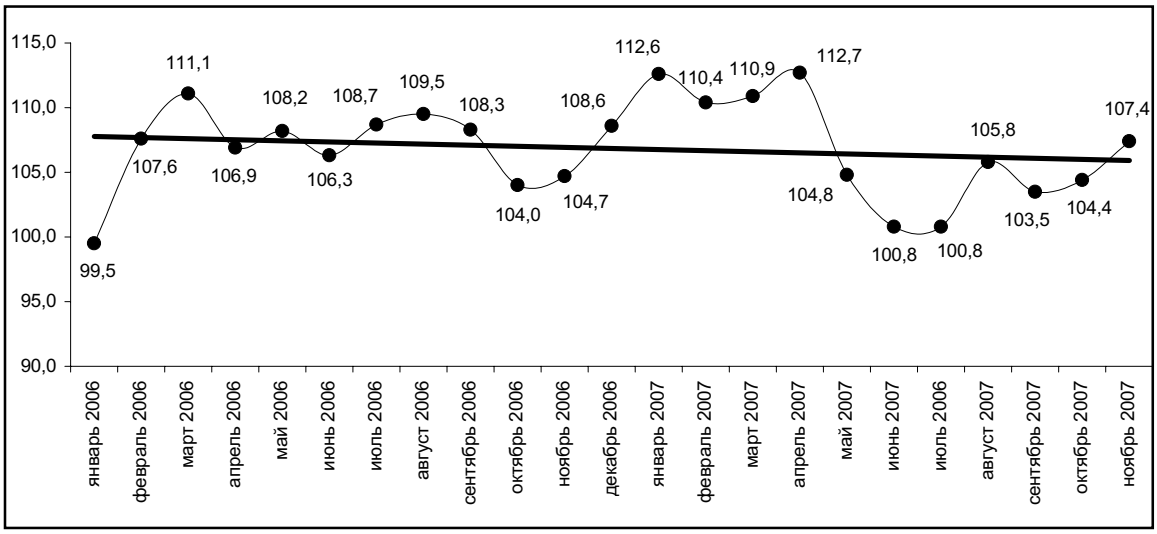

В январе-ноябре 2007г. переработано сельскохозяйственной продукции на 567,3 млрд. тенге, в том числе **производство пищевых продуктов, включая напитки,** составило 508,7 млрд. тенге, что больше, чем в январе-ноябре 2006г. на 7,3%, в основном за счет увеличения выпуска мяса; изделий колбасных; рыбы приготовленной и консервированной; соков фруктовых и овощных; масла подсолнечного,

рапсового и кукурузного; молока; масла сливочного; муки; крупы; макаронных и кондитерских изделий. Рост производства обеспечен в основном предприятиями Карагандинской, Костанайской областей и г.Алматы. Также возросло производство напитков (алкогольных и безалкогольных), доля которых составляет более 20% объема данного вида экономической деятельности. Вместе с тем, сократился выпуск прочих пищевых продуктов, таких как производство сахара (74,7% к уровню января-ноября 2006г.) в связи с недостатком сырья на переработку на предприятиях Алматинской области.

В **текстильной и швейной промышленности** в январе-ноябре 2007г. произведено продукции на 31,7 млрд. тенге. По сравнению с январем-ноябрем 2006г. индекс физического объема составил 83,8%. Снизился выпуск волокна хлопкового по причине недостатка сырья на переработку (Южно-Казахстанская область); ковров, ковровых изделий и хлопчатобумажных тканей ввиду отсутствия спроса на продукцию (г.Алматы). Вместе с тем, возросло производство свитеров, джемперов, пуловеров и изделий аналогичных; одежды рабочей; шляп и уборов головных.

Кожи, изделий из кожи и обуви в январе-ноябре 2007г. произведено на 2,3 млрд. тенге, что на 37,8% выше уровня января-ноября 2006г. в основном за счет увеличения производства обуви предприятиями г.Алматы, Костанайской и Жамбылской областей; кожи из шкур скота крупного рогатого или шкур животных семейства лошадиных предприятиями Алматинской, Костанайской и Северо-Казахстанской областей. Вместе с тем, по причине недостатка сырья сокращен выпуск кожи из шкур овечьих, козьих и свиных предприятиями Южно-Казахстанской области.

Объем **обработки древесины и производства изделий из дерева** в январе-ноябре 2007г. составил 7,5 млрд. тенге или 115,7% к уровню января-ноября 2006г. Возросло производство шпал деревянных железнодорожных или трамвайных пропитанных; окон, дверей и их рам; лесоматериалов; конструкций строительных сборных деревянных; тары деревянной. Вместе с тем, сокращено производство плит древесноволокнистых на 64,3% (Восточно-Казахстанская область) и плит древесностружечных – на 88,9% (Павлодарская область).

В **целлюлозно-бумажной промышленности и издательском деле** в январе-ноябре 2007г. произведено продукции на 62,7 млрд. тенге, что к уровню января-ноября прошлого года составляет 104,9%. По сравнению с аналогичным периодом прошлого года увеличился выпуск бумаги и картона гофрированных; коробок, ящиков, сумок из бумаги или картона; газет, журналов и периодических изданий; мешков и пакетов бумажных. При этом в связи с уменьшением спроса на продукцию снизилось производство обоев; этикеток и ярлыков бумажных или картонных; книг, брошюр и материалов аналогичных печатных и в электронном виде (60-89%) на предприятиях г.Алматы.

Индексы физического объема и удельный вес отдельных видов деятельности обрабатывающей промышленности в январе-ноябре 2007г.

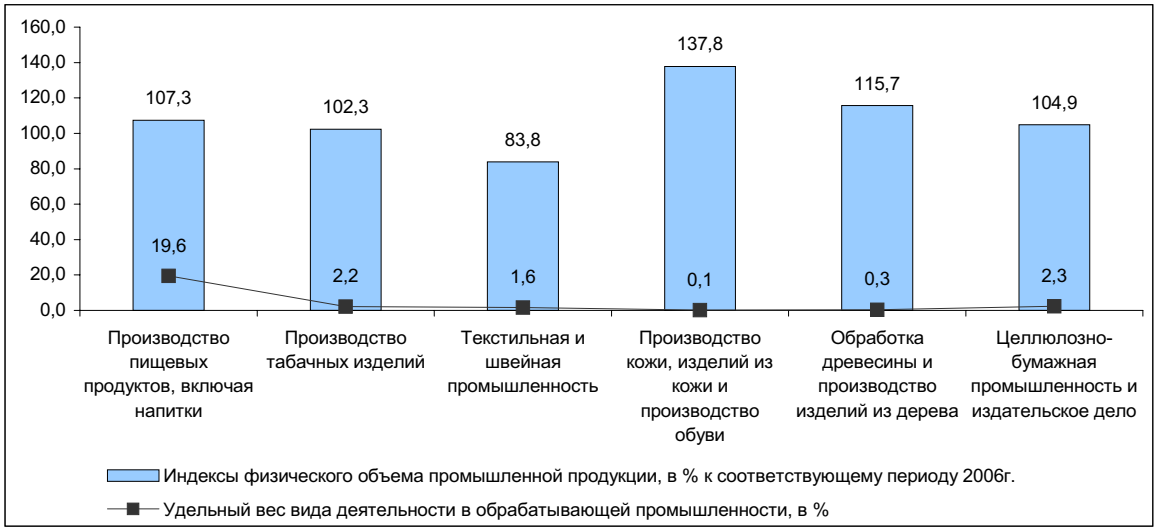

В **производстве кокса, нефтепродуктов и ядерных материалов** в январе-ноябре 2007г. выпущено продукции на 167 млрд. тенге, что выше соответствующего периода прошлого года на 9,6% в основном за счет увеличения выпуска керосина; топлива моторного (бензина); кокса и полукокса; газойлей; пропана и бутана сжиженных. Рост производства обеспечен в основном предприятиями Атырауской, Павлодарской и Южно-Казахстанской областей, на долю которых приходится свыше 90% республиканского объема нефтепродуктов. Вместе с тем, сокращено производство мазута топочного (75,3%) в Атырауской области по причине отсутствия подвижного состава; в Павлодарской области – из-за недостатка давальческого сырья на переработку; в Южно-Казахстанской области – в связи с ограничением рынка сбыта продукции у поставщиков давальческого сырья.

В **химической промышленности** в январе-ноябре 2007г. произведено продукции на 63,9 млрд. тенге или на 28,2% выше, чем в январе-ноябре 2006г., за счет увеличения выпуска удобрений минеральных или химических азотных; окиси хрома; трифосфата и бихромата натрия; фосфора; кислоты ортофосфорной (фосфорной); хромового ангидрида; препаратов фармацевтических. В Северо-Казахстанской области в текущем году начато производство биотоплива (биоэтанола), получаемого из зерновых культур, которого выпущено в январе-ноябре т.г. 3,7 тыс. тонн. Вместе с тем, сокращено производство дубителя хромового (Актюбинская область) и кислоты серной (Восточно-Казахстанская и Карагандинская области) по причине снижения спроса на продукцию; удобрений минеральных или химических фосфорных (Жамбылская область).

В **производстве резиновых и пластмассовых изделий** в январе-ноябре 2007г. произведено продукции на 46,7 млрд. тенге, что выше уровня января-ноября прошлого года на 25,2% за счет увеличения выпуска труб, трубок, рукавов и шлангов из пластмасс; дверей и окон из пластмасс; ленты резиновой конвейерной; коробок, ящиков, тары решетчатой из пластмасс. Вместе с тем, снижено производство труб, трубок, рукавов и шлангов из резины в соответствии с заключенными договорами (Карагандинская область).

В **производстве прочих неметаллических минеральных продуктов** январе-ноябре 2007г. выпущено продукции на 214,4 млрд. тенге, что больше уровня января-ноября 2006г. на 20,3%, в основном за счет увеличения производства растворов строительных; бетона товарного; цемента; плиток, плит, кирпичей и изделий аналогичных из цемента, бетона или камня искусственного; конструкций строительных сборных из бетона; извести; гипсокартона (от 104 до 208%). При этом согласно спросу сокращен выпуск посуды столовой и кухонной из фарфора; бутылок, банок и флаконов из стекла (Алматинская область) и изделий из стекловолокна прочих (Мангистауская область).

В **металлургической промышленности и производстве готовых металлических изделий** с начала т.г. темпы производства замедляются. Так, индекс физического объема снизился со 114% в январе до 102,7% в январе-ноябре. В истекшем периоде т.г. произведено продукции на 1180,1 млрд. тенге, в том числе продукции черной и цветной металлургии - соответственно на 398,5 и 652,9 млрд. тенге. На долю отрасли приходится 45,1% объема обрабатывающей промышленности. В **черной металлургии** производство возросло на 12% за счет увеличения выпуска плоского проката, стали, чугуна, ферросплавов, труб и профилей пустотелых стальных. В **производстве цветных металлов** индекс физического объема составил 97,2% в основном из-за снижения выпуска меди рафинированной (Карагандинская область) из-за недостатка сырья; золота и серебра аффинированных (Карагандинская и Восточно-Казахстанская области) по причине низкого содержания металла в перерабатываемом сырье; золота необработанного прочего (Акмолинская область) в связи с перераспределением ассортимента (приоритет отдан золоту в виде порошка). Вместе с тем, увеличено производство свинца необработанного, глинозема, проволоки медной.

Производство готовых металлических изделий в январе-ноябре 2007г. к уровню января-ноября 2006г. составило 107,5%. Возросло производство металлоконструкций и их частей; резервуаров для нефти и нефтепродуктов; раковин и моек из металлов черных. При этом в связи с отсутствием заказов на продукцию сокращен выпуск котлов и радиаторов для центрального отопления; электродов с покрытием из металлов недрагоценных.

Индексы физического объема и удельный вес отдельных видов деятельности обрабатывающей промышленности в январе-ноябре 2007г.

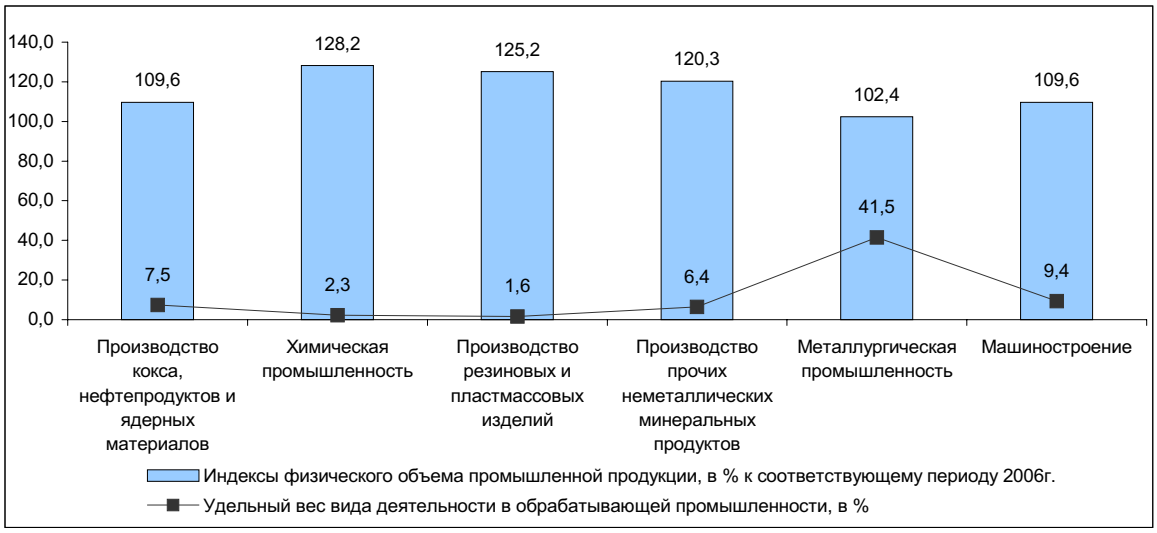

В **производстве машин и оборудования** в январе-ноябре 2007г. выпущено продукции на 82,2 млрд. тенге или на 21,8% выше соответствующего периода прошлого года. К уровню января-ноября 2006г. увеличено производство насосов центробежных; подшипников; тракторов; машин стиральных и для сушки одежды бытовых; машин уборочных; оборудования нефтепромыслового. Вместе с тем, согласно спросу на продукцию сокращен выпуск двигателей (Северо-Казахстанская область); экскаваторов (Южно-Казахстанская область); машин для горнодобывающей промышленности и оборудования нефтегазоперерабатывающего (г.Алматы).

Электрооборудования, электронного и оптического оборудования в январе-ноябре 2007г. произведено на 57 млрд. тенге. Отрасль с начала текущего года развивалась неравномерно. Так, если в январе индекс физического объема по сравнению с аналогичным периодом прошлого года составлял 106,6%, январе-марте – 99,4%, январе-июне – 108,6%, январе-сентябре – 102,5%, то в январе-ноябре – 99,1%. Согласно спросу на продукцию снижено производство телевизоров (г.Алматы); аппаратуры для отключения, переключения или защиты электрических цепей напряжением более 1000 В (Южно-Казахстанская область), а также в связи с отсутствием заказов от торгующих организаций приостановлен выпуск магнитофонов (г.Алматы). Вместе с тем, увеличено производство машин вычислительных цифровых; проводов и кабелей изолированных; конденсаторов, трансформаторов и аккумуляторов электрических.

Производство транспортных средств и оборудования в январе-ноябре 2007г. составило 106,2 млрд. тенге, что на 6,2% выше аналогичного периода прошлого года. К уровню января-ноября 2006г. возросло производство автомобилей легковых пассажирских (Восточно-Казахстанская область), грузовых (Акмолинская область), специальных и специализированных (Западно-Казахстанская область). Наряду с этим, по причине отсутствия заказов меньше, чем в январе-ноябре 2006г. произведено автомобилей для перевозки десяти или более человек (г.Алматы); частей двигателей (Северо-Казахстанская область).

В **прочих отраслях промышленности** в январе-ноябре 2007г. произведено продукции на 47,9 млрд. тенге, что на 16,8% выше соответствующего периода прошлого года. К уровню января-ноября 2006г. увеличен выпуск мебели для сидения; мебели офисной и кухонной; кроватей деревянных. При этом снижено производство мебели деревянной для столовой и гостиной; ювелирных изделий и спортивных товаров согласно спросу на продукцию.

Индексы физического объема и удельный вес производства и распределения электроэнергии, газа и воды в январе-ноябре 2007г.

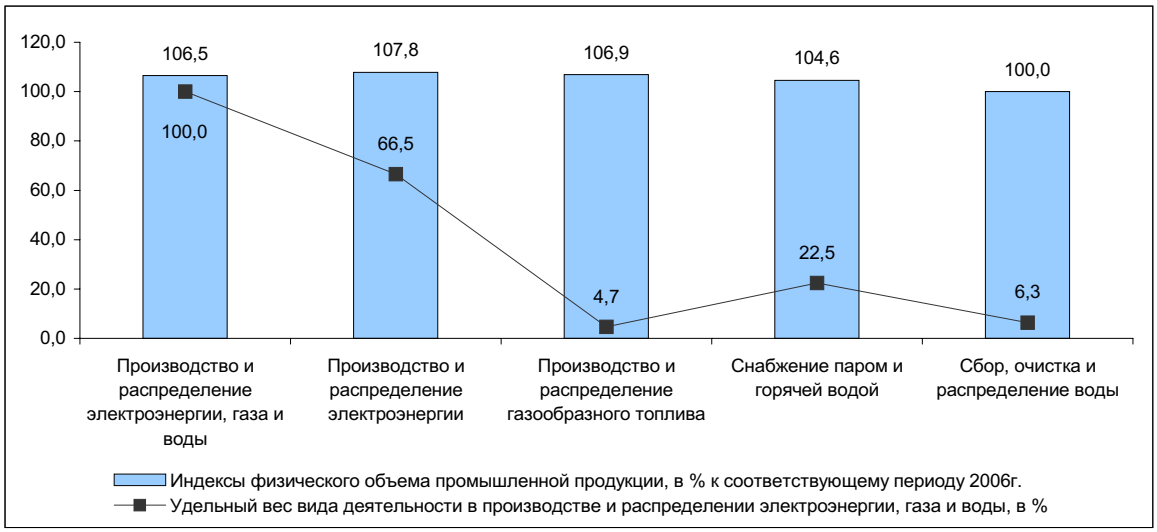

В **производстве и распределении электроэнергии, газа и воды** с начала года наблюдается рост объемов производства. Так, если индекс физического объема по сравнению с прошлым годом в январе т.г. составлял 97,1%, то в январе-ноябре – 106,5%.

Производство электроэнергии в январе-ноябре 2007г. составило 68,2 млрд. кВт.ч или на 6,4% выше уровня января-ноября 2006г., что обеспечено предприятиями всех регионов, кроме Акмолинской, Актюбинской, Алматинской, Костанайской, Северо-Казахстанской областей и г. Алматы.

Выработка теплоэнергии составила 74,1 млн. Гкал или на 2,7% больше по сравнению с январем-ноябрем прошлого года. Увеличено производство на предприятиях всех регионов, кроме Алматинской, Атырауской, Жамбылской, Мангистауской, Северо-Казахстанской областей и г. Алматы.

Индексы физического объема производства и распределения электроэнергии, газа и воды

в % к соответствующему месяцу прошлого года

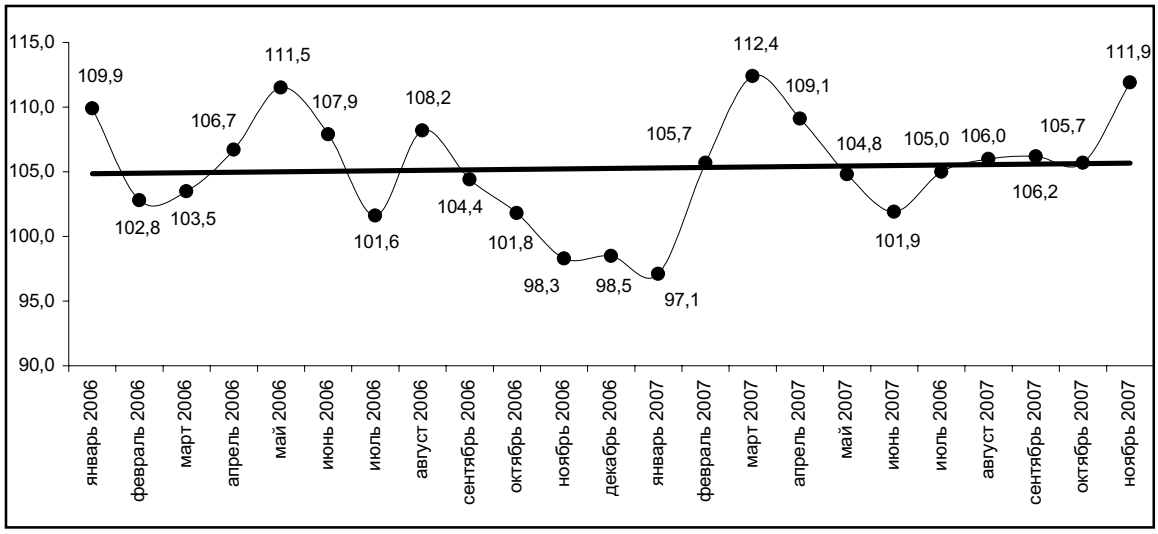

2.2 СЕЛЬСКОЕ ХОЗЯЙСТВО

Производство продукции сельского хозяйства

Объем валовой продукции сельского хозяйства за январь-ноябрь 2007 года в целом по республике, по оценке, составил 985,3 млрд. тенге в текущих ценах, что больше аналогичного периода 2006 года на 8,5%, в том числе по продукции животноводства – соответственно 407,4 млрд. тенге и на 3,8%, по продукции растениеводства – 577,9 млрд. тенге и на 12,6%.

Животноводство

По состоянию на 1 декабря т.г. по сравнению с аналогичной датой прошлого года во всех категориях хозяйств достигнут рост поголовья крупного рогатого скота (на 2,9%), овец и коз (на 5,8%), свиней (на 4,3%), лошадей (на 5,1%) и верблюдов (на 5,3%) за счет роста приплода скота, его покупки.

Численность сельскохозяйственных животных и птицы

тыс. голов

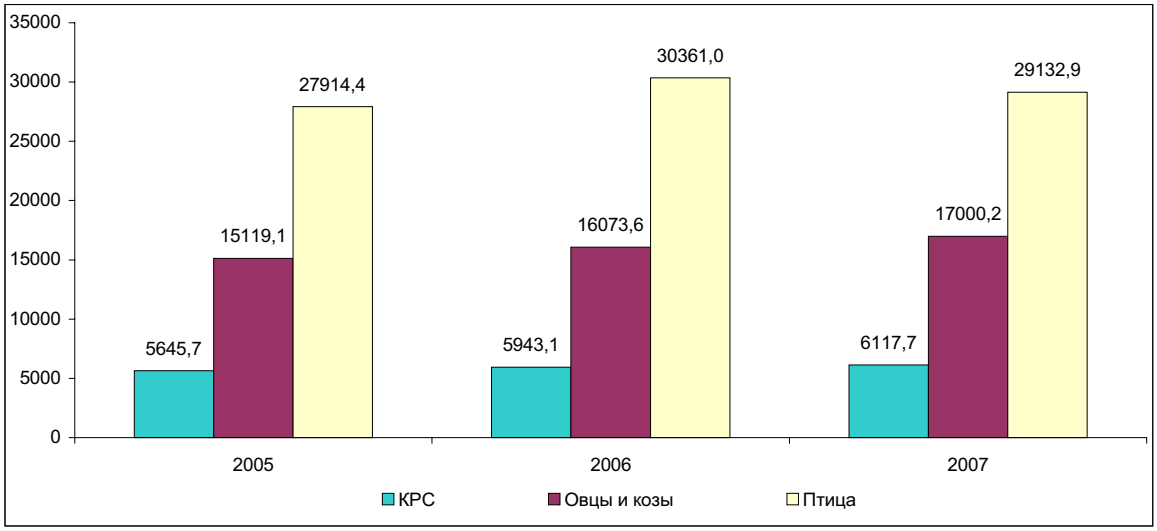

В январе-ноябре 2007 года по сравнению с этим же периодом прошлого года рост производства мяса составил 104,1% за счет увеличения реализации на убой и среднего живого веса скота. Возросла реализация на убой всех видов скота и птицы (от 104,7% до 112,2%), за исключением свиней (98,3%). Средний живой вес одной головы крупного рогатого скота возрос на 0,3% и составил 305 кг.

Производство коровьего молока увеличилось на 2,9% за счет роста среднего поголовья дойных коров (на 1,7%) и увеличения среднего удоя молока на одну корову дойного стада (на 1,2%).

Рост производства яиц (на 5,2%) достигнут за счет увеличения среднего поголовья кур-несушек на 2,9%.

Производство основных видов продукции животноводства

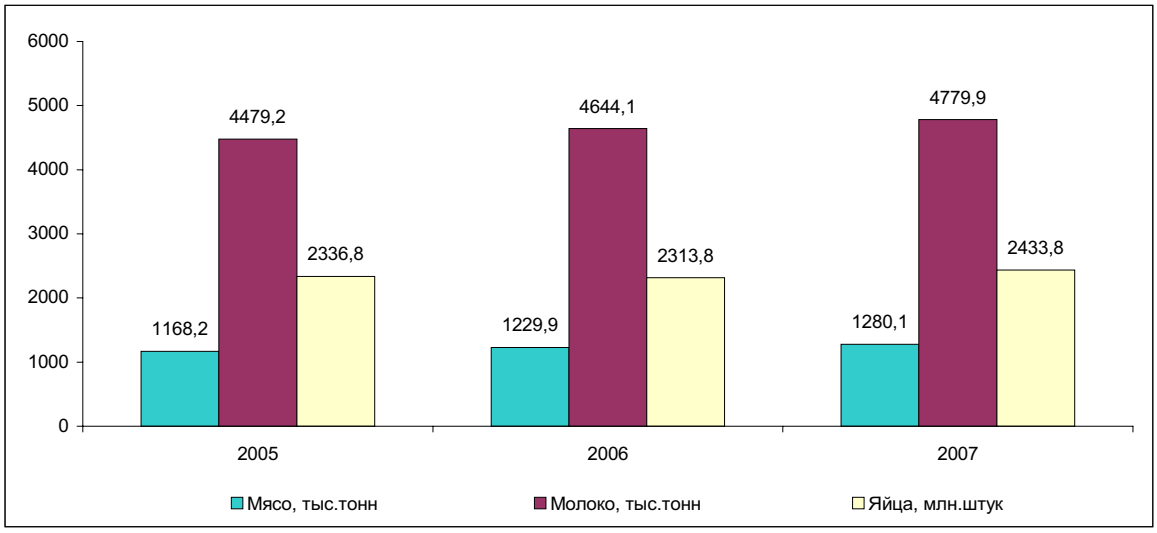

2.3 СТРОИТЕЛЬСТВО

Строительная деятельность

В январе-ноябре 2007г. объем строительных работ (услуг), с учетом оценки, составил 1187,5 млрд. тенге, что на 14,8% больше уровня января-ноября 2006 года.

В структуре выполняемых работ преобладает возведение зданий и гражданское строительство, объем которых увеличился по сравнению с январем-ноябрем 2006г. в 1,5 раза и доля от общего объема составила 35,2% (в январе-ноябре 2006г. – 34,9%).

Наибольший удельный вес в республиканском объеме занимают строительные работы, выполненные частными строительными организациями – 74,9%. Иностранными подрядчиками выполнено 24,5%, государственными – 0,6%.

В январе-ноябре 2007г. было построено 52282 зданий, из которых 45855 жилого и 6427 нежилого назначения. За отчетный период введены в эксплуатацию: 4186 объекта транспорта и связи, 1330 – торговли, 302 – социально-культурного назначения. Доля объектов здравоохранения и образования остается незначительной, суммарно она составляет 1,4% от общего количества зданий нежилого назначения.

Индексы физического объема строительных работ

в % к соответствующему месяцу предыдущего года

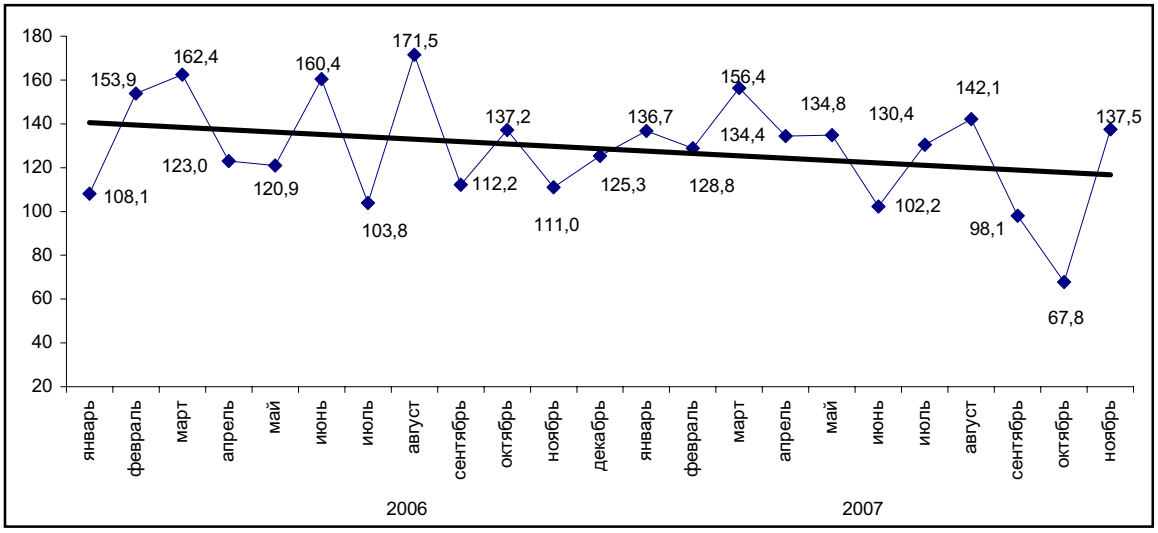

Увеличение объема строительных работ по сравнению с январем-ноябрем 2006г. наблюдается почти во всех регионах республики. При этом наибольший рост отмечен в Акмолинской (в 3 раза), Актюбинской, Мангистауской (по 1,3 раза) областях.

Значительную долю в общереспубликанском объеме строительных работ занимают гг. Астана, Алматы и Атырауская область (суммарно около 60% от общего объема).

Индексы физического объема строительных работ по регионам

в % к соответствующему периоду предыдущего года

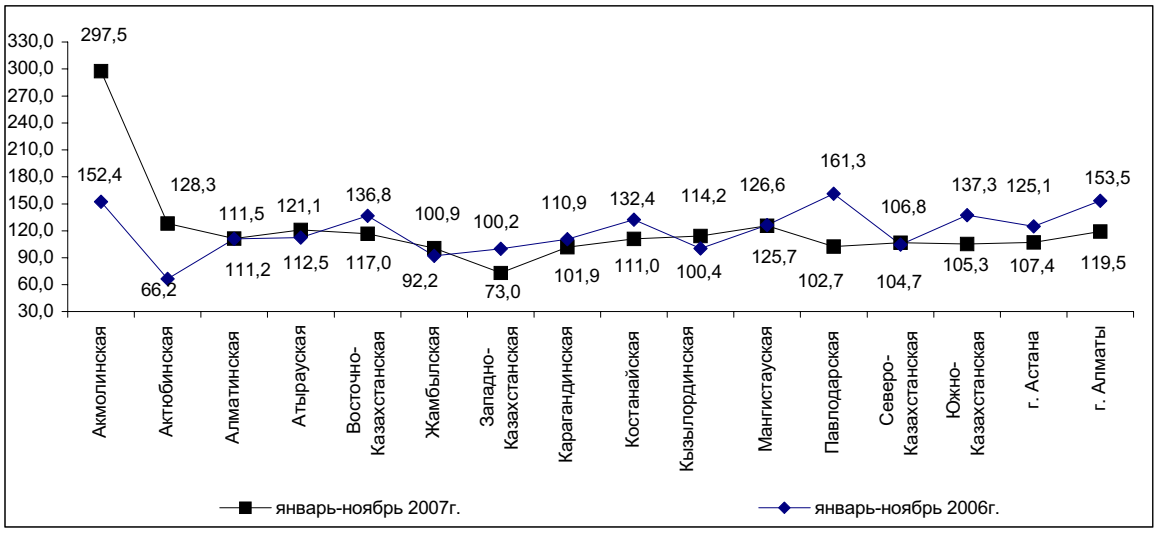

Жилищное строительство

В январе-ноябре 2007г. 15,5% от общего объема инвестиций в основной капитал было направлено на жилищное строительство (427,1 млрд. тенге), что в 1,4 раза больше инвестиций, освоенных в соответствующем периоде прошлого года.

Предприятиями и организациями всех форм собственности и населением введено в эксплуатацию 7193,3 тыс. кв. метров общей площади жилых домов, что в 1,4 раза выше уровня января-ноября 2006 года. Преобладающим остается ввод в эксплуатацию жилых домов частными предприятиями, организациями и населением (91,5% от общего объема введенного жилья), где основной объем занимает индивидуальное жилищное строительство (69,1%). Государственными предприятиями и организациями введено 8% от общего объема жилья.

В республике за отчетный период в среднем на 1000 человек населения приходилось 462,8 кв. м общей площади вводимых жилых домов (в январе-октябре 2006г. – 335,9 кв. м).

Индексы физического объема ввода в эксплуатацию жилых домов

в % к соответствующему месяцу предыдущего года

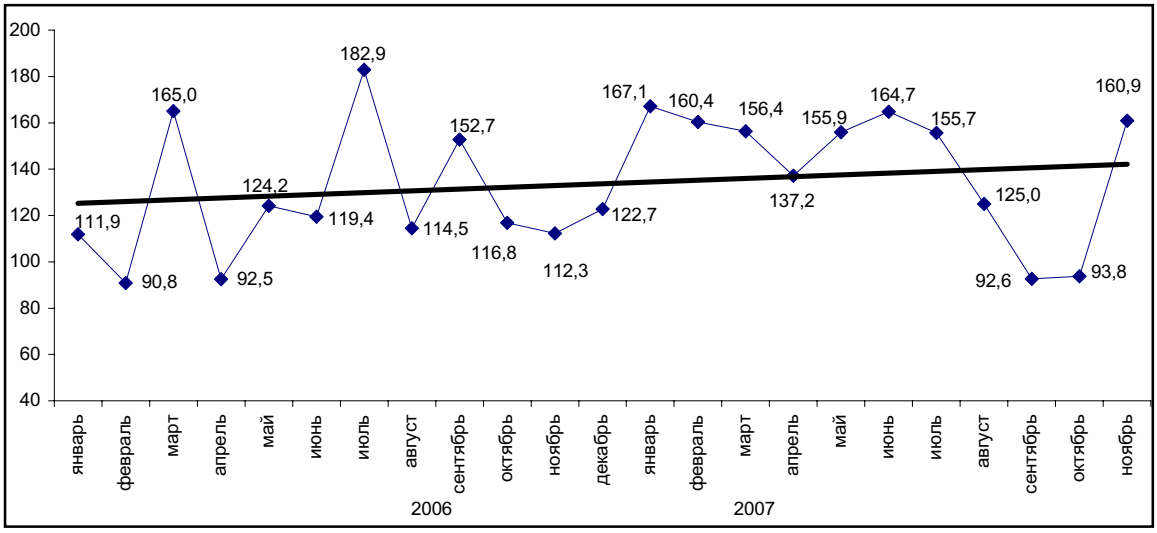

Увеличение объемов введенного жилья наблюдается в 13 регионах республики. Значительный рост был отмечен в Атырауской (в 2,2 раза), Карагандинской (в 1,8 раза), Восточно-Казахстанской (в 1,5 раза), Мангистауской (в 1,3 раза) областях, а также в гг. Астана (в 2,4 раза) и Алматы (на 16,8%).

Стоимость строительства жилых домов. Средняя фактическая стоимость строительства 1 кв. метра общей площади жилых домов в январе-ноябре 2007г. составила 40,2 тыс. тенге (в январе-ноябре 2006г. – 35,4 тыс. тенге) или выросла на 7,7%, в том числе построенных населением – 26,6 тыс. тенге (в январе-ноябре 2006г. – 24,4 тыс. тенге).

2.4 ТРАНСПОРТ

За январь-ноябрь 2007г. **грузооборот** в республике (с учетом оценки объема грузооборота нетранспортных организаций и предпринимателей, занимающихся коммерческими перевозками) составил 317811,4 млн. ткм, что на 6,2% больше грузооборота января-ноября 2006г.

Грузооборот **железнодорожного транспорта** за январь-ноябрь т.г. составил 181409,8 млн. ткм, что на 4,6% выше января-ноября 2006г. за счет увеличения перевозок внутри республики на дальние расстояния.

Грузооборот **автотранспорта** за январь-ноябрь т.г. (с учетом оценки объема грузооборота нетранспортных организаций и предпринимателей, занимающихся коммерческими перевозками) составил 55731,0 млн. ткм, что на 13,9% больше января-ноября 2006г.

Грузооборот **магистральных трубопроводов** в январе-ноябре т.г. составил 80537,6 млн. ткм, что на 5,1% выше января-ноября 2006г. Из общего объема грузооборота транспортировка нефти составила 38896,0 млн. ткм (увеличение на 6,9% к январю-ноябрю 2006г. за счет перегонки нефти по направлению Кумколь-Атасу-Алашанькоу), газа – 41641,6 млн. ткм (увеличение на 3,3% за счет увеличения объема транзита по газопроводам Бухара-Урал, Союз-Оренбург-Новопсков).

С начала навигации грузооборот **речного транспорта** составил 52217,5 тыс. ткм, что на 36,7% больше, чем за соответствующий период прошлого года.

Грузооборот **воздушного транспорта** за январь-ноябрь 2007г. составил 76983,6 тыс. ткм, или увеличился на 29,6% к январю-ноябрю 2006г.

Динамика грузооборота

в % к соответствующему месяцу предыдущего года

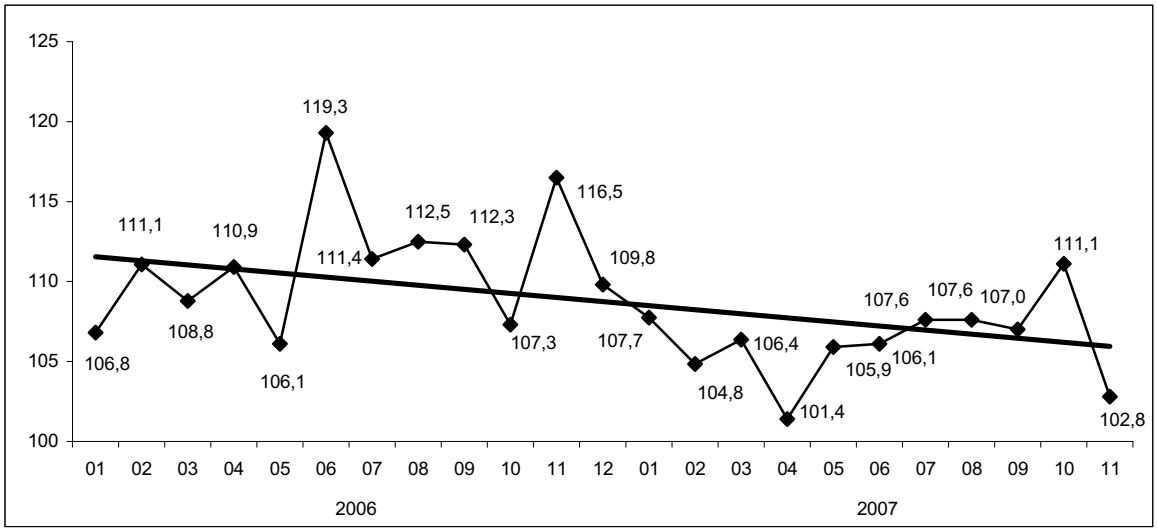

Пассажирооборот имеет устойчивую тенденцию роста (в январе-ноябре 2007г. по сравнению с январем-ноябрем 2006г. увеличение на 4,9%), что связано с ростом мобильности населения и, как следствие, увеличением дальности поездок. За январь-ноябрь 2007г. пассажирооборот транспорта республики составил 112515,4 млн. пкм. По сравнению с январем-ноябрем 2006г. увеличился пассажирооборот железнодорожного транспорта на 16,3%, автобусов - на 1,5%, такси - на 3,2%, воздушного транспорта - на 44,0%; снизился пассажирооборот троллейбусов - на 23,0%, трамваев – на 3,4%.

Структура пассажирооборота

в процентах

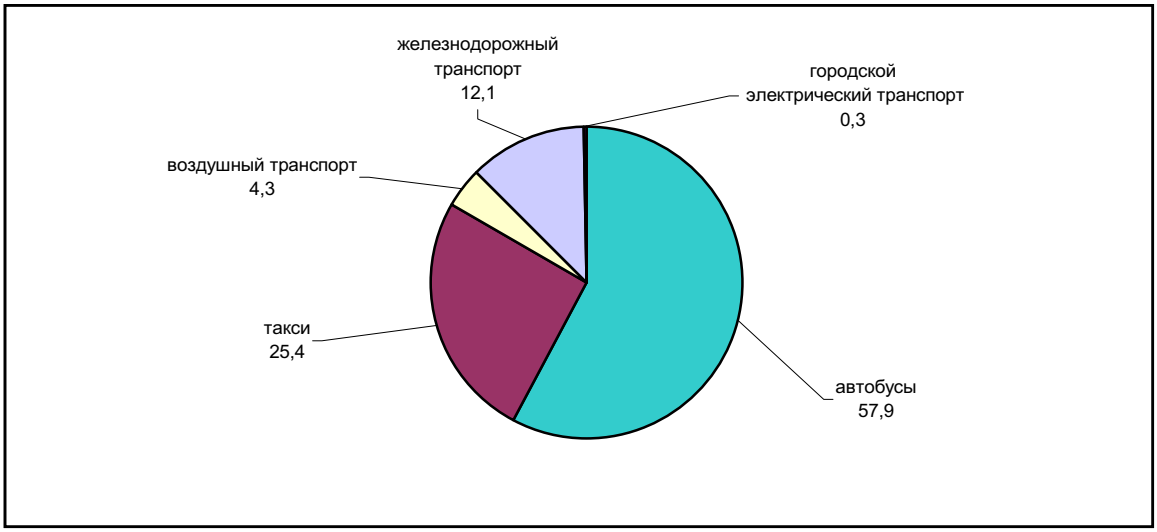

2.5 СВЯЗЬ

Значительный рост услуг связи обусловлен построением в республике сетей телекоммуникаций нового поколения, предложением новых видов услуг – видеотелефонии, услуги передачи голосовых, текстовых и мультимедийных сообщений, а также значительным снижением тарифов, возрастающей активностью постоянных потребителей и привлечением новых. Предприятиями связи республики за январь-ноябрь 2007г., по оперативным данным, оказано услуг на сумму 322,6 млрд. тенге, из них населению – на 129,1 млрд. тенге, что соответственно, в сопоставимых ценах на 33,5% и 32,0% больше, чем в январе-ноябре 2006г.

Доходы от услуг связи в январе-ноябре 2007г.

млн. тенге

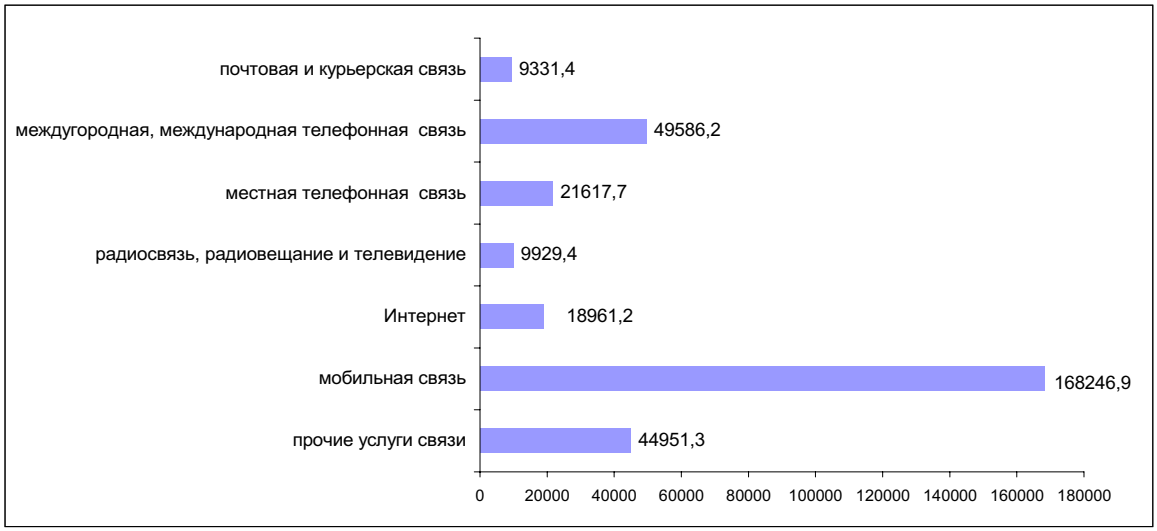

На развитие телекоммуникационного рынка оказывают влияние ввод новых мощностей, стремительное развитие Интернета, мобильной связи и построение больших корпоративных сетей.

Динамика услуг связи

в % к соответствующему месяцу предыдущего года

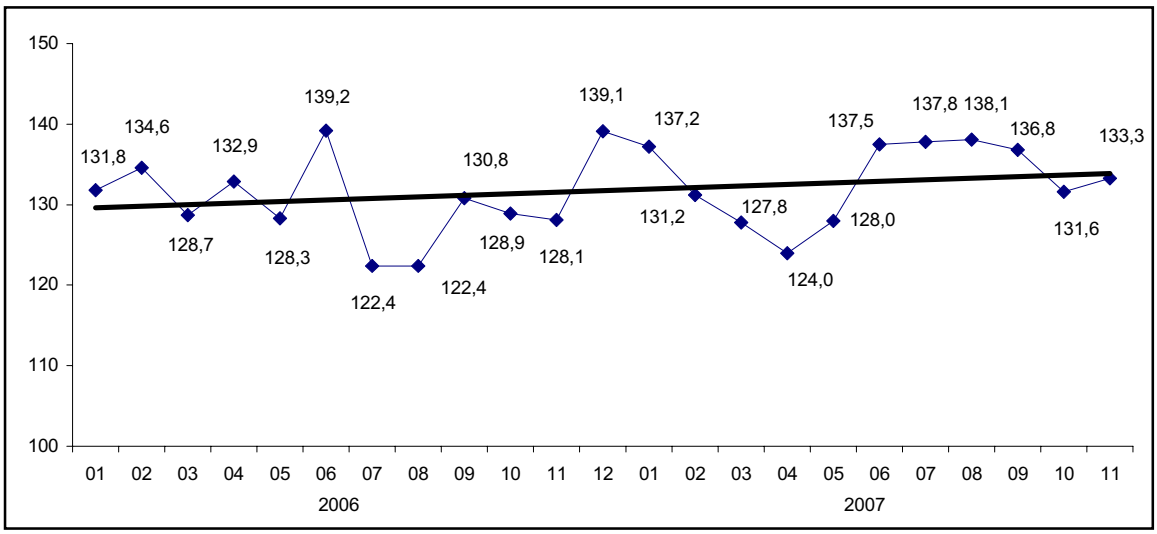

В структуре доходов от услуг связи за январь-ноябрь 2007г. наибольшую долю занимает мобильная связь – 52,1%. В сравнении с январем-ноябрем 2006г. объем услуг мобильной связи увеличился на 46,7%.

Структура доходов от услуг связи

в процентах

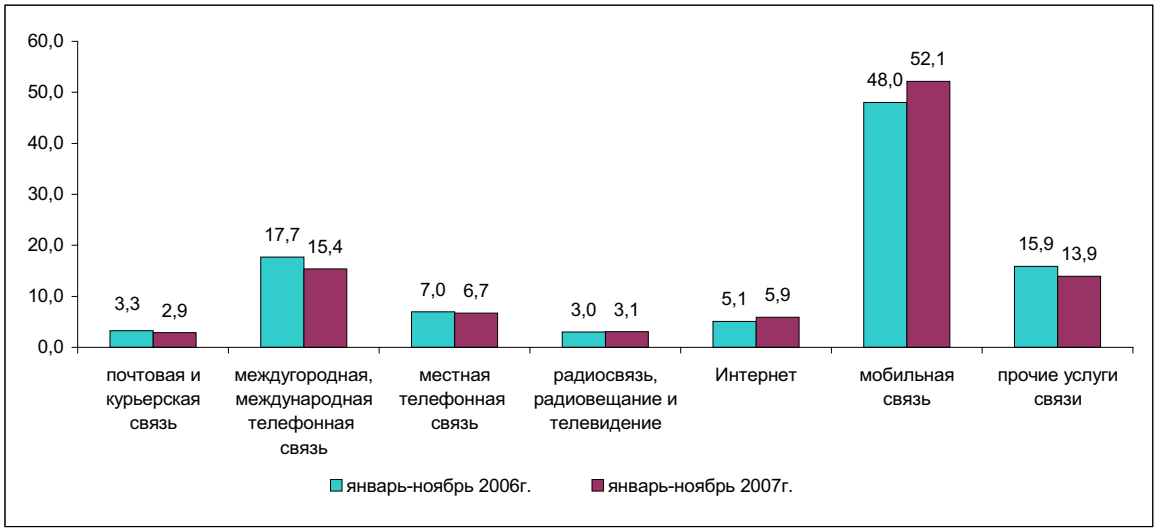

В общем объеме доходов предприятий связи доходы от реализации услуг связи населению составили 40,0%. В объеме доходов от услуг связи населению за январь-ноябрь 2007г. 59,3% составили доходы от услуг мобильной связи, 20,2% - от услуг междугородной, международной связи, 10,1% - от услуг местной телефонной связи, 10,4% - от услуг прочих видов связи.

Доходы от услуг связи населению в январе-ноябре 2007г.

млн. тенге

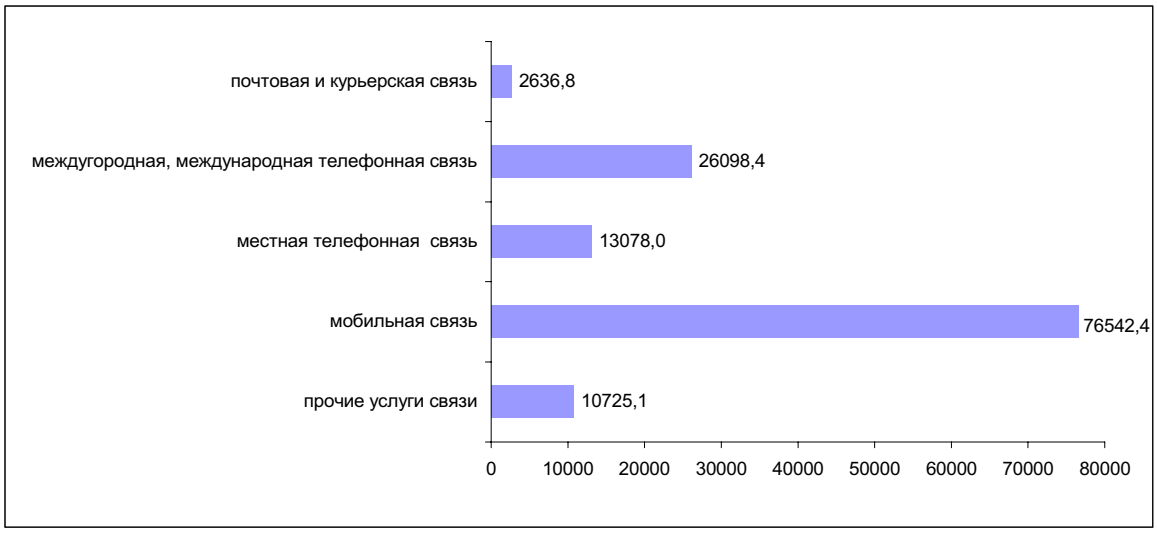

2.6 ТОРГОВЛЯ И ПРОЧИЕ УСЛУГИ

В январе-ноябре 2007г. объем розничного товарооборота составил 1673,4 млрд. тенге и увеличился по сравнению с соответствующим периодом прошлого года (в постоянных ценах) на 10%. В ноябре 2007г. реализация товаров составила 180,1 млрд. тенге, что в постоянных ценах выше уровня ноября 2006г. на 8,4%, по сравнению с октябрем 2007г. увеличение составило 0,9%.

Динамика розничного товарооборота по месяцам в 2006-2007гг.

в процентах к соответствующему месяцу предыдущего года

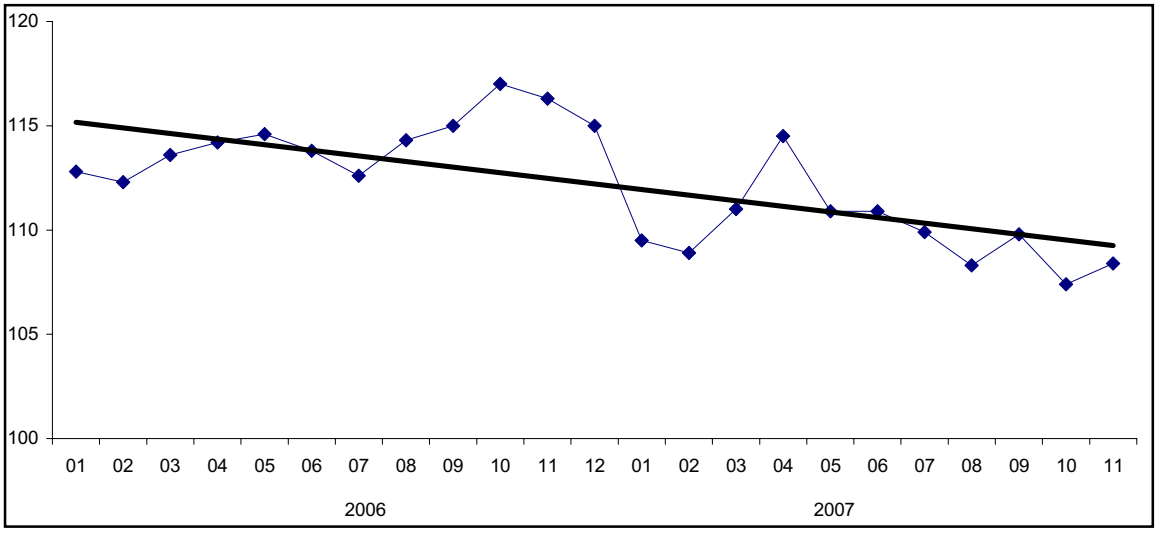

В январе-ноябре продажа потребительских товаров на душу населения в республике составила в среднем 108,2 тыс. тенге, что на 16,1 тыс. тенге выше аналогичного периода 2006г.

Индексы физического объема розничного товарооборота по регионам за январь-ноябрь 2007г.

в процентах к соответствующему периоду предыдущего года

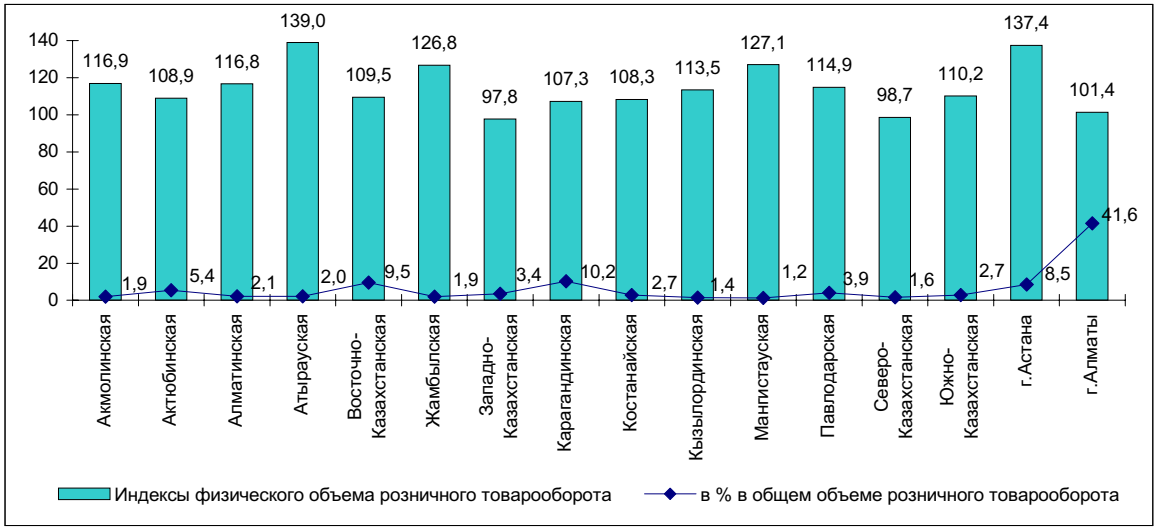

С начала года оборот от реализации товаров предприятиями частной формы собственности, от торговли на рынках и индивидуальными предпринимателями получен в сумме 1620,4 млрд. тенге (96,8%), других государств, их юридических лиц и граждан - 52,7 млрд. тенге (3,1%). Доля государственной торговли в республике незначительна.

Структура розничного товарооборота по каналам реализации

в % к общему объему

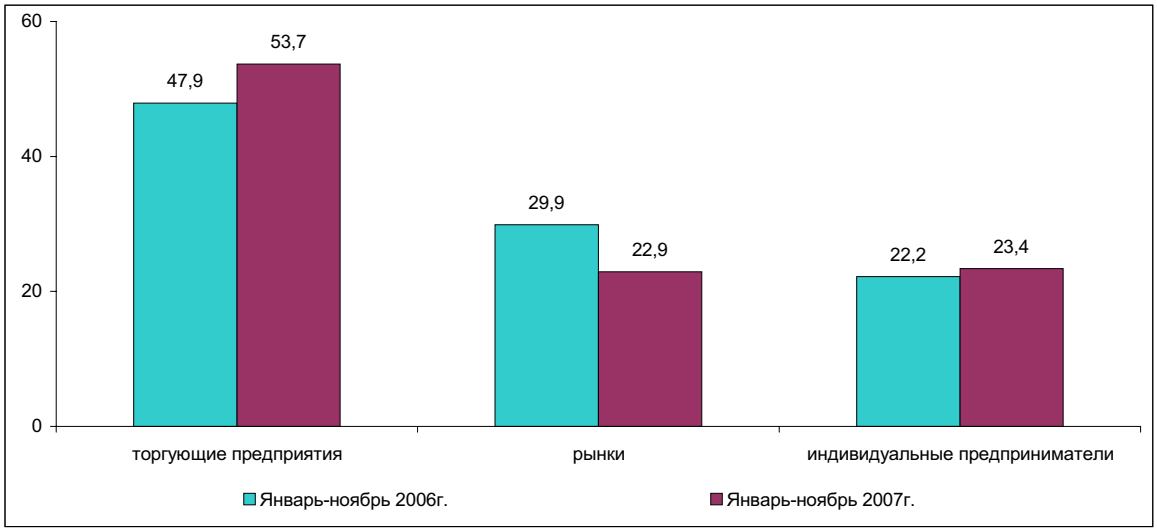

Следует отметить, что рост розничного товарооборота обусловлен, прежде всего, повышением реальных объемов товарооборота торгующих предприятий (на 23,6% к соответствующему периоду прошлого года). Неуклонно увеличивается и доля предприятий в общем объеме розничного товарооборота (с 47,9% в январе-ноябре 2006г. до 53,7% в январе-ноябре 2007г.), которая обеспечивается высоким уровнем культуры обслуживания и широким ассортиментом качественных товаров.

В последнее время развитию деятельности стационарной торговой сети способствует внедрение современных и прогрессивных форм торговли.

Практически во всех регионах торговыми предприятиями внедряется продажа товаров длительного пользования в кредит. Расширяется продажа по безналичному расчету, с использованием платежных электронных карточек.

В гг. Алматы, Астане и других крупных городах республики расширяется сеть супермаркетов, гипермаркетов, где покупатели с наименьшими затратами времени могут приобрести практически весь необходимый ассортимент товаров по относительно приемлемым ценам. Привлекательность сети торговых предприятий также обеспечивается послепродажным сервисным обслуживанием покупателей.

Заметную долю в формировании товарооборота занимает доля индивидуального предпринимательства, которая увеличилась в отчетном периоде до 23,4% против 22,2% в январе-ноябре 2006г.

Несмотря на снижение объемов (с 29,9% в январе-ноябре 2006г. до 22,9% в январе-ноябре 2007г. в общем объеме розничного товарооборота), в республике имеет место и торговля физическими лицами на рынках, где ценовая привлекательность обеспечивает значительную покупательскую проходимость данной сферы розничной торговли.

Оптовый товарооборот республики с начала текущего года составил 4114,2 млрд. тенге или на 9,7% больше, чем за соответствующий период 2006г. При этом, практически весь объем полученного товарооборота приходится на негосударственный сектор. Преобладающую долю в оптовом товарообороте продолжают занимать непродовольственные товары и товары производственно-технического назначения.

Объем услуг общественного питания за январь-ноябрь 2007г. составил 64,9 млрд. тенге или на 19% больше, чем за соответствующий период прошлого года. При этом, 18,5% от общего объема услуг общественного питания предоставляется индивидуальными предпринимателями.

За анализируемый период объем услуг по техническому обслуживанию и ремонту автомобилей, мотоциклов и ремонту бытовых изделий и предметов личного пользования составил 14,4 млрд. тенге. Значительная часть (47,7%) данных услуг предоставляется в сфере малого предпринимательства (малыми предприятиями и индивидуальными предпринимателями).

3. МОНИТОРИНГ СУБЪЕКТОВ МАЛОГО ПРЕДПРИНИМАТЕЛЬСТВА

Количество субъектов малого предпринимательства (по состоянию на 1 декабря 2007г.), активно работающих на рынке, по сравнению с соответствующим периодом прошлого года выросло на 14,8% и составило 625221 единицу, в том числе - 53242 юридических лиц, 403642 - индивидуальных предпринимателей и 168337 крестьянских хозяйств. Численность занятых в малом предпринимательстве увеличилась на 11,6% и составила 1781666 человек. Выпуск продукции (товаров и услуг) активными субъектами малого предпринимательства за январь-ноябрь 2007 года увеличился по сравнению с соответствующим периодом прошлого года (в постоянных ценах) на 17,5% и составил 1809176 млн. тенге.

	Количество активных субъектов малого предпринимательства (по состоянию на 1 декабря), единиц		Численность занятых (по состоянию на 1 декабря), человек		Выпуск продукции (товаров и услуг) за январь-ноябрь, млн. тенге	
	2006	2007	2006	2007	2006	2007
Республика Казахстан	544838	625221	1595938	1781666	1399633	1809176
Акмолинская	25190	30723	70911	77785	51006	58151
Актюбинская	16745	24745	54228	63691	44513	57750
Алматинская	68000	80204	178623	202161	131278	127284
Атырауская	24225	28769	53363	64563	85551	96902
Восточно-Казахстанская	49200	55686	141367	152219	78835	91799
Жамбылская	35283	33149	96117	117469	40254	54604
Западно-Казахстанская	18101	19399	46911	52583	64049	81550
Карагандинская	33659	36484	105212	114699	73931	89368
Костанайская	33884	41043	90255	95521	70267	90781
Кызылординская	15251	14770	35166	36136	44371	63299
Мангистауская	15155	19204	36249	39041	37692	64688
Павлодарская	23104	26044	69273	78130	63249	80444
Северо-Казахстанская	20657	21409	61903	57995	53493	64853
Южно-Казахстанская	97984	108051	241375	261946	93055	122734
г. Астана	22871	27428	102030	119324	155964	256082
г. Алматы	45529	58113	212955	248403	312125	408887

Основными факторами увеличения численности субъектов малого предпринимательства является система мер поддержки на государственном и региональном уровнях, совершенствование организационного и экономического механизма, вследствие чего наблюдается расширение сфер деятельности и экономическое укрепление предприятий.

Число зарегистрированных юридических лиц, осуществляющих предпринимательскую деятельность, на 1 декабря 2007г. составило 188,5 тыс. единиц, что на 10,2% выше, чем по состоянию на 1 декабря 2006г. Количество предприятий малого предпринимательства в расчете на 1000 жителей составило 12,1 единиц, увеличившись по сравнению с данными на 1 декабря 2006г. на единицу.

Распределение регионов по количеству предприятий малого предпринимательства на 1000 жителей

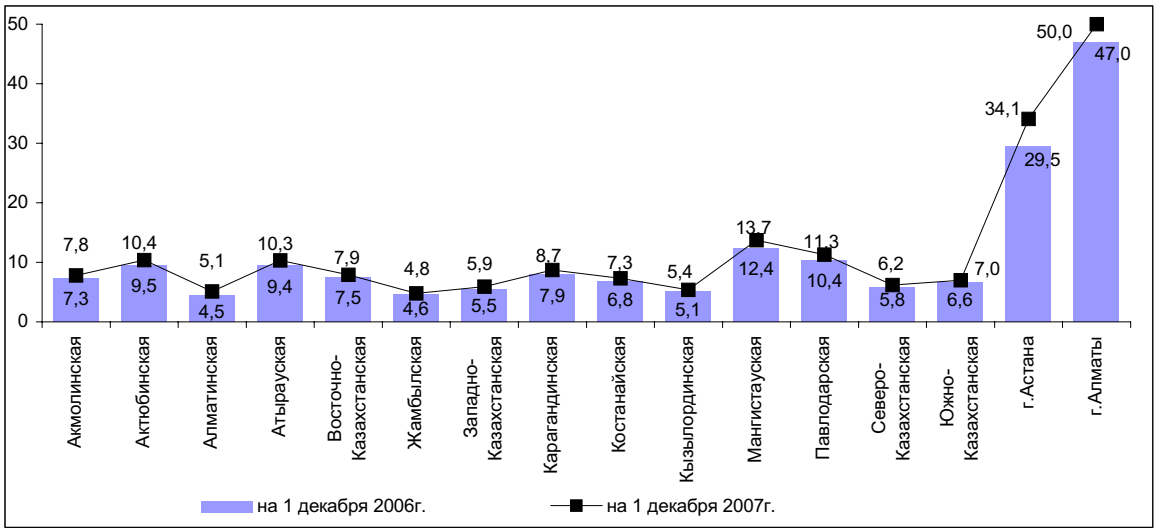

Во всех регионах республики зафиксирован рост числа зарегистрированных предприятий на 1000 жителей. Наиболее значительно число зарегистрированных предприятий увеличилось в г. Астане (на 4,6 единиц), г. Алматы (на 3 единицы), заметное увеличение произошло также в Мангистауской (на 1,3 единицы) области. В остальных регионах прирост показателя составлял от 0,2 до 0,9 единиц.

Из числа зарегистрированных предприятий доля активных составила 28,2%. Большинство активных предприятий (34,7%) специализируются на торговле, ремонте автомобилей, бытовых изделий и предметов личного пользования, в строительстве активны 18,4% предприятий, в подотрасли операций с недвижимым имуществом, арендой и предоставлением услуг потребителям – 16,2%, в промышленности – 11,8%, из которых наибольшее количество приходится на обрабатывающую промышленность (91,9%). Наиболее активно развиваются предприятия малого бизнеса в г. Алматы, г. Астане и Южно-Казахстанской области, доля которых составляет 26,2%, 10,2% и 9,7% соответственно. Наибольшее количество активных предприятий в общем количестве зарегистрированных приходится на Кызылординскую (43,9%), Мангистаускую (39,9%), Западно-Казахстанскую (39,4%) и Атыраускую (37,8%) области.

По расчетным данным на 1 декабря 2007г. по сравнению с прошлым годом общая численность занятых на предприятиях малого бизнеса в целом по стране увеличилась на 7,3% и составила 600,2 тыс. человек.

Численность занятых на начало отчетного периода

тыс. чел.

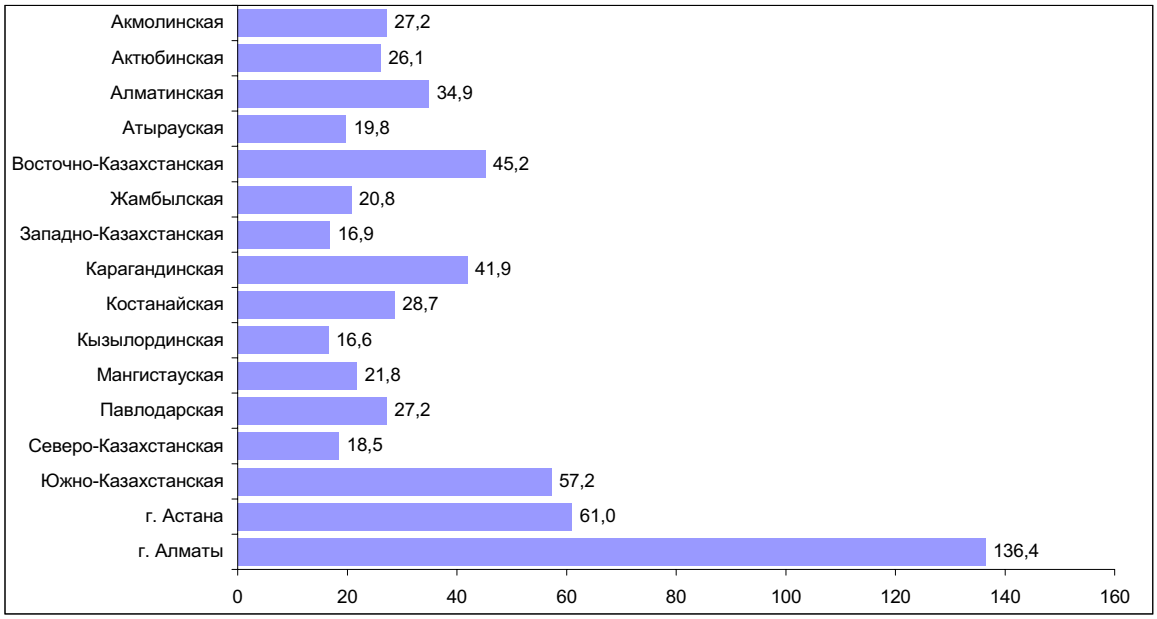

В отраслевом разрезе 29,6% всех работников приходится на отрасли торговли, ремонта автомобилей, бытовых изделий и предметов личного пользования, на строительство – 20,2%, на операции с недвижимым имуществом, аренду и предоставление услуг потребителям – 15,7%, промышленность – 13,1%. В большинстве областей наблюдался рост численности занятых на предприятиях малого предпринимательства. Наибольший рост численности занятых на 1 декабря 2007г. по сравнению с аналогичным показателем прошлого года отмечен в Мангистауской (в 1,3 раза), Павлодарской (на 15,1%), Кызылординской (на 10%) областях и г. Астане - на 19%. В остальных регионах республики увеличение составило незначительный процент.

Снижение численности занятых наблюдалось в Северо-Казахстанской области (на 14,6%). Причиной снижения среднесписочной численности занятых на предприятиях является, прежде всего, динамизм процессов, характерных для малого предпринимательства: изменение статуса предприятия (на крупное или среднее) и его перерегистрация в сферу индивидуального предпринимательства.

Выпуск продукции предприятиями малого бизнеса Республики Казахстан

(в % к соответствующему месяцу прошлого года)

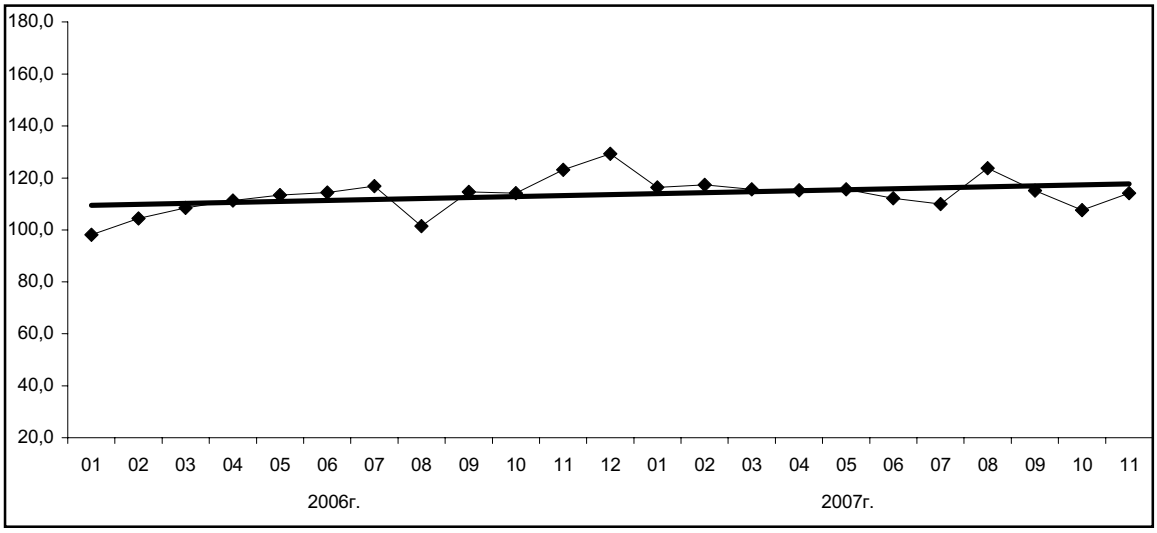

В ноябре 2007г. выпуск продукции юридическими лицами малого предпринимательства по расчетным данным вырос на 14,2% относительно ноября предыдущего года. Рост выпуска продукции отмечен во всех регионах республики, наибольшее увеличение наблюдается в Актюбинской, Карагандинской, Южно-Казахстанской областях и г. Астане.

4. ВНЕШНЯЯ ТОРГОВЛЯ

(Информация Комитета таможенного контроля Министерства финансов Республики Казахстан)

4.1 ВНЕШНЕТОРГОВЫЙ ОБОРОТ

Внешнеторговый оборот Республики Казахстан, по данным таможенной статистики, без учета неорганизованной торговли, в январе-октябре 2007г. составил 64720,4 млн. долларов США и по сравнению с январем-октябрем прошлого года увеличился на 27,6%, в том числе экспорт - 37896,5 млн. долларов США, увеличился на 19,6%, импорт (с учетом расходов на транспортировку и страхование) - 26823,9 млн. долларов США, увеличился на 40,8%.

Товарная структура экспорта

в % к итогу

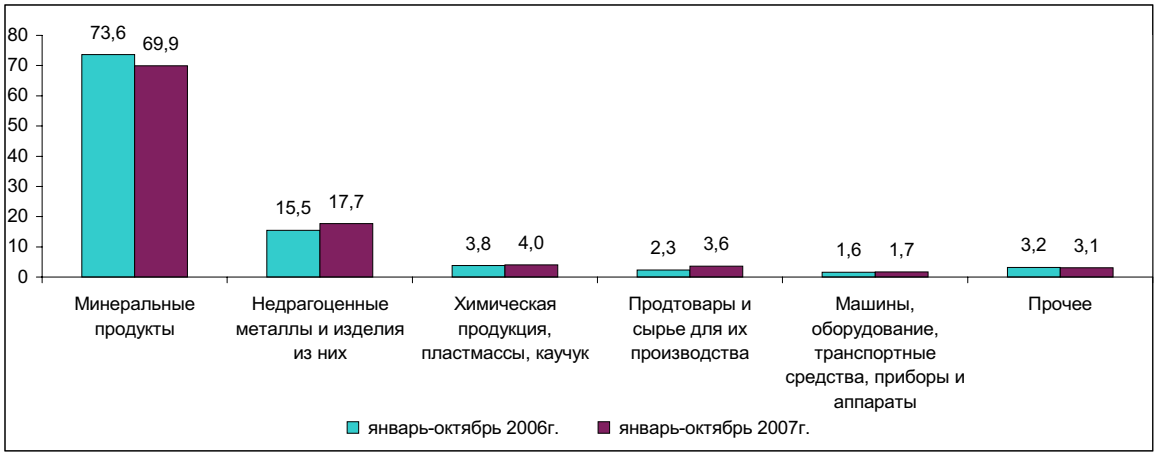

Основными покупателями казахстанской продукции являются Италия (16,2%), Швейцария (15,7%), Китай (12,3%), Российская Федерация (10,1%), Франция (8,2%), Иран (5,2%), Нидерланды (4,9%), Украина (2,4%), Израиль (2,1%), Турция (2,0%), Великобритания (1,9%), Узбекистан (1,8%), Испания (1,7%), Румыния (1,5%), США (1,0%).

Доля стран СНГ в общем объеме экспорта за анализируемый период составила 16,6% (в январе-октябре 2006г. - 14,0%).

Товарная структура импорта

в % к итогу

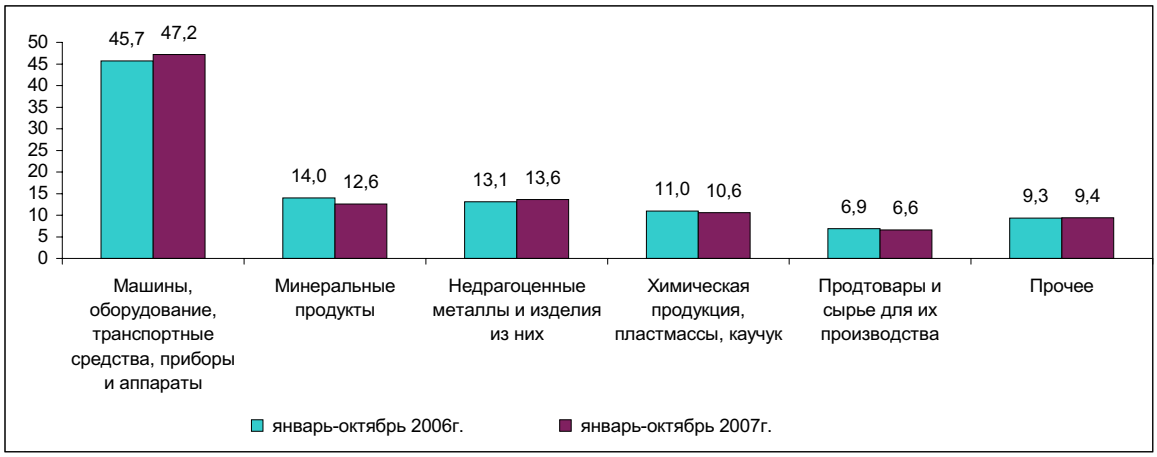

В общем объеме импорта инвестиционные товары в январе-октябре 2007 года составили 12323,8 млн. долларов США или 45,9% (в январе-октябре 2006г. - 9031,3 млн. долларов США или 47,4%).

В январе-октябре 2007г. на страны СНГ приходилось 44,3% всех импортных поставок (в январе-октябре 2006г. - 46,7%). Основными поставщиками импортной продукции являются Российская Федерация (35,1% от общего объема импорта), Китай (10,7%), Германия (8,0%), США (5,1%), Украина (4,7%), Япония (4,3%), Италия (3,7%), Турция (3,0%), Великобритания и Франция (по 2,3%), Республика Корея (1,9%), Узбекистан (1,7%), Нидерланды, Польша и Беларусь (по 1,2%), Швеция (1,0%), Швейцария (0,8%).

4.2 ВНЕШНЯЯ ТОРГОВЛЯ С ГОСУДАРСТВАМИ СНГ

В январе-октябре 2007г. внешнеторговый оборот со странами СНГ составил 18178,8 млн. долларов США и по сравнению с январем-октябрем 2006г. увеличился на 36,5%, в том числе экспорт - 6302,3 млн. долларов США, увеличился на 42,5%, импорт - 11876,5 млн. долларов США, увеличился на 33,6%.

Доля государств СНГ в общем товарообороте составила 28,1% (в январе-октябре 2006г. - 26,2%).

Удельный вес минеральных продуктов в общем объеме экспорта в государства СНГ в январе-октябре 2007г. составил 49% (в январе-октябре 2006г. - 51%), продовольственных товаров - 12% (12%), химической продукции - 16% (15%).

Доля машин, оборудования, транспортных средств, приборов и аппаратов в объеме импорта из стран СНГ в январе-октябре 2007г. составила 26% (в январе-октябре 2006г. - 27%), минеральных продуктов - 26% (28%), металлургической продукции - 18% (17%), химических товаров - 9% (10%).

Страны СНГ являются основными поставщиками минеральных продуктов, химической и металлургической продукции: доля импорта из этих стран по минеральным ресурсам в январе-октябре 2007г. составила 93% (в январе-октябре 2006г. - 94%), металлургической продукции - 58% (59%), продовольственным товарам - 62% (55%), химическим товарам - 39% (40%) от общего импорта указанных товаров.

4.3 ВНЕШНЯЯ ТОРГОВЛЯ С ДРУГИМИ СТРАНАМИ МИРА

В январе-октябре 2007г. внешнеторговый оборот с другими странами мира составил 46541,6 млн. долларов США и по сравнению с аналогичным периодом прошлого года увеличился на 24,4%, в том числе экспорт - 31594,2 млн. долларов США, увеличился на 15,9%, импорт - 14947,4 млн. долларов США, увеличился на 47,2%.

Удельный вес минерального сырья в общем объеме экспорта в другие страны мира в январе-октябре 2007г. составил 74% (в январе-октябре 2006г. - 77%), продукции металлургической промышленности - 18% (16%).

Доля машин, оборудования, транспортных средств, приборов и аппаратов в объеме импорта из других стран мира в январе-октябре 2007г. составила 64% (в январе-октябре 2006г. - 62%), продовольственных товаров - 4% (6%), химической продукции - 12% (12%), продукции металлургической промышленности - 10% (10%).

Другие страны мира играют большую роль в обеспечении потребностей страны по ряду важнейших товаров: доля импорта из этих стран по продукции машиностроения в январе-октябре 2007г. составила 76% (в январе-октябре 2006г. - 72%), фармацевтическим товарам - 87% (86%), одежде - 79% (83%), продовольственным товарам - 38% (45%) от общего импорта указанных товаров.

5. ИНВЕСТИЦИИ

Инвестиции в нефинансовые активы

В январе-ноябре 2007г. оценочный объем инвестиций в нефинансовые активы (без инвестиций в пополнение запасов материальных оборотных средств) составил 2782,6 млрд. тенге, значительную долю в них (98,9%) занимают инвестиции в основной капитал.

Инвестиции в основной капитал

В январе-ноябре 2007г. инвестиции в основной капитал составили 2752 млрд. тенге, что на 10,5% больше, чем в январе-ноябре 2006г.

Индексы физического объема инвестиций в основной капитал

в % к соответствующему месяцу прошлого года

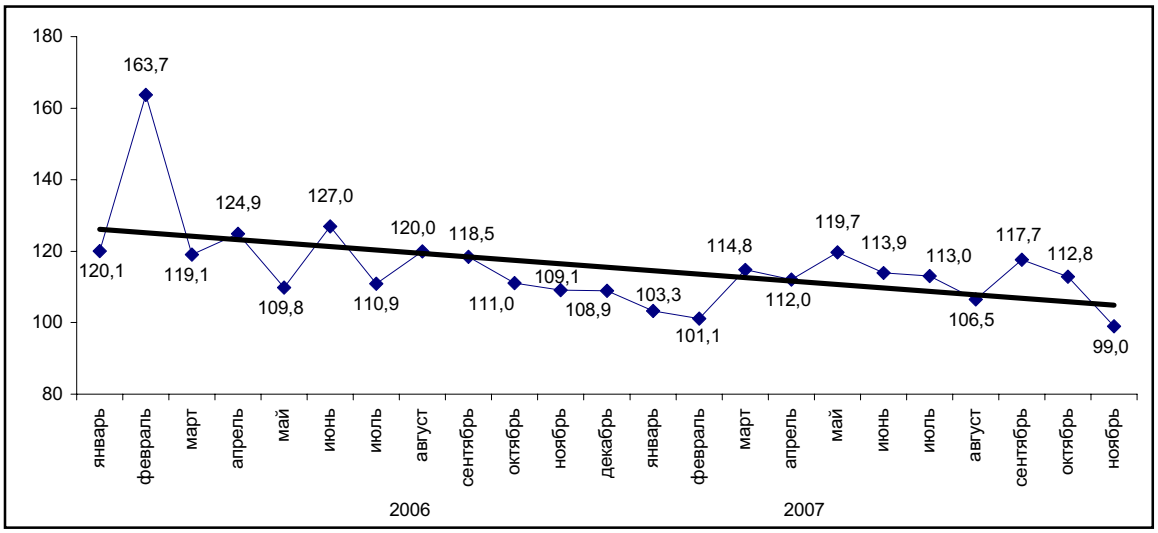

В январе-ноябре 2007г. рост инвестиций в основной капитал по сравнению с соответствующим периодом прошлого года отмечался практически во всех регионах республики. При этом наибольший рост наблюдался в Акмолинской области (в 2 раза), где более активными темпами велось строительство автодорог, Западно-Казахстанской области (на 40,8%) – за счет роста вложений в обустройство газоконденсатного месторождения, г.Астане (на 26%) – за счет увеличения инвестиций в строительство жилья, Южно-Казахстанской области (на 25,8%) – в связи с проведением реконструкции аэропорта и увеличением инвестиционных вложений в обустройство месторождения урановой руды.

Снижение объемов инвестиций по сравнению с январем-ноябрем 2006г. произошло в Мангистауской области (на 21,5%) в связи с завершением ряда инвестиционных проектов.

Темпы освоения инвестиций в основной капитал по регионам

в % к соответствующему периоду прошлого года

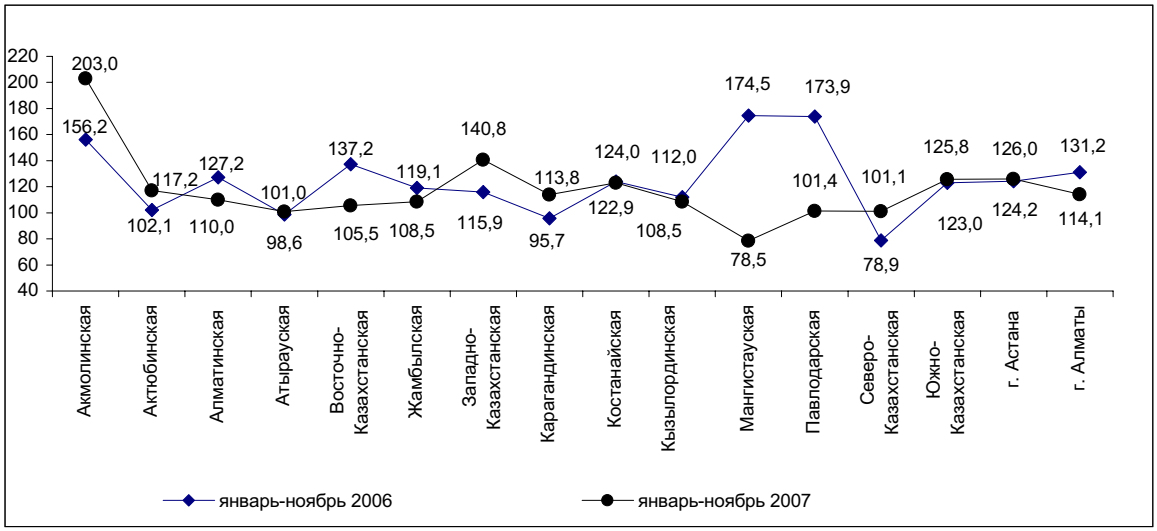

В январе-ноябре 2007г. основными источниками вложения средств в основной капитал явились собственные средства хозяйствующих субъектов (54,8%) и иностранные инвестиции (18,5%). Бюджетные средства составили 14,8%, заемные – 11,9%.

Наибольший объем иностранных инвестиций освоен в Атырауской области (68%), так как данный регион остается привлекательным для иностранных инвесторов, вкладывающих средства в развитие нефтегазового сектора экономики.

В структуре инвестиций в основной капитал значительную часть составили средства предприятий и организаций частной формы собственности (61,2%), а также хозяйствующих субъектов других государств, осуществляющих деятельность на территории Республики Казахстан (23,6%). На долю государственного сектора пришлось 15,2%.

Структура инвестиций в основной капитал по направлениям использования

в процентах

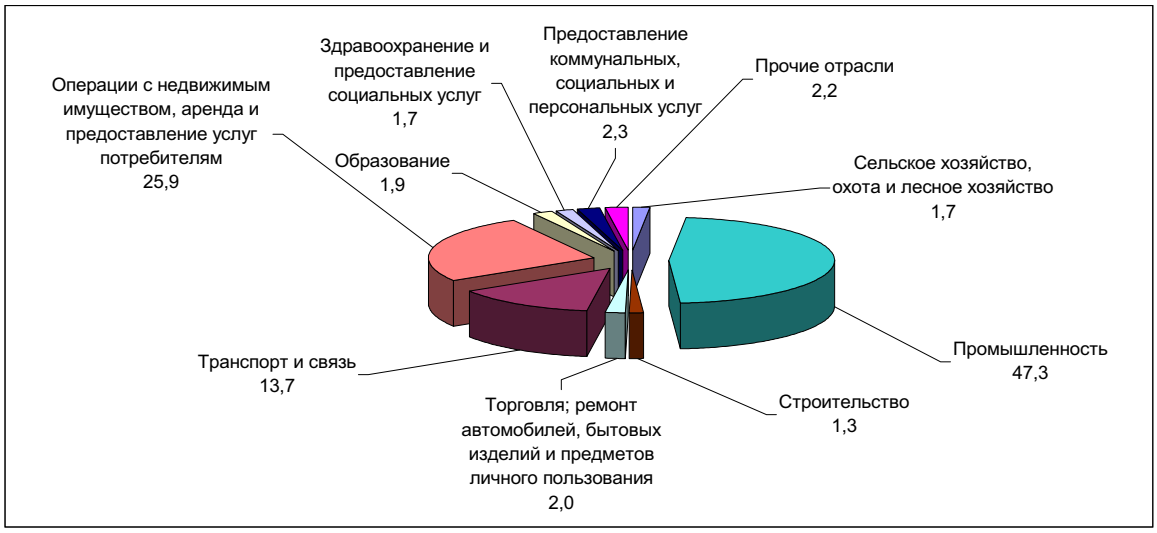

По инвестиционной привлекательности приоритетными для вложений отраслями остаются добыча сырой нефти и природного газа, предоставление услуг в этих областях – 28,8% от общего объема инвестиций в основной капитал, операции с недвижимым имуществом, аренда и предоставление услуг потребителям – 25,9%, транспорт и связь – 13,7%, обрабатывающая промышленность – 9,8%.

Технологическая структура инвестиций в основной капитал

в процентах

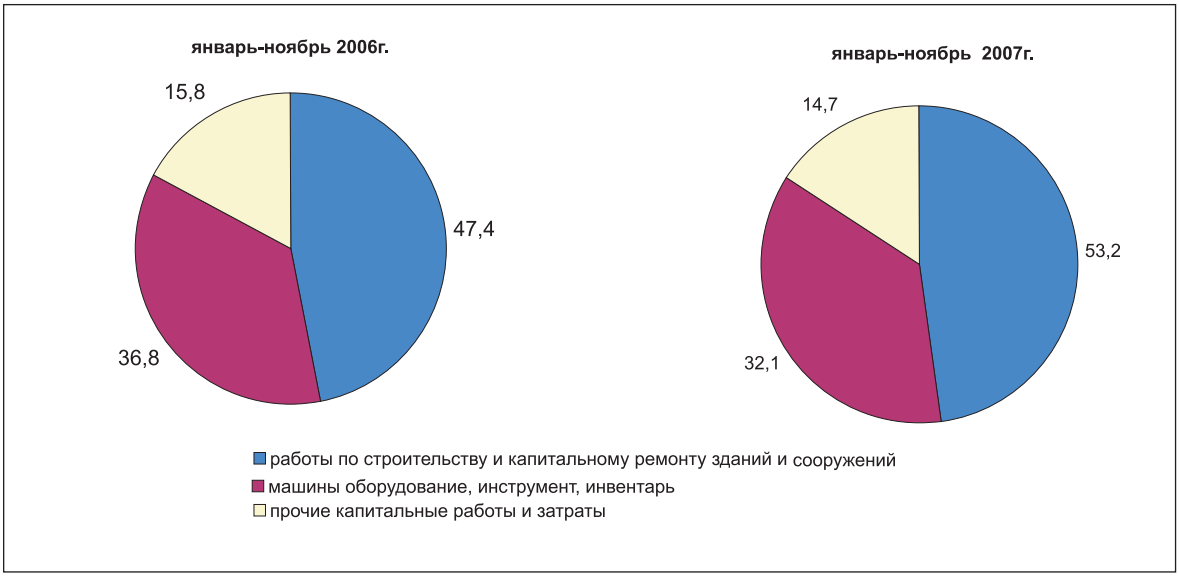

6. ЦЕНЫ

6.1 ПОТРЕБИТЕЛЬСКИЕ ЦЕНЫ

Инфляция в ноябре т.г. составила 2,7%, что на 1,7 процентных пункта меньше, чем в предыдущем месяце. Наибольший прирост цен отмечен на продовольственные товары – 3,9%, а их “вклад” в инфляцию был самым весомым – 1,7%. Цены на непродовольственные товары и платные услуги повысились по 1,8%, что внесло в общий прирост цен по 0,5%, соответственно.

В прошедшем месяце наблюдалось замедление темпов прироста цен на большинство продуктов питания. Цены на хлебопродукты и крупяные изделия выросли на 3,9% против 7,2% в октябре т.г. Хлеб подорожал на 0,8%, крупы – на 3,3%, мука – на 5,2%, макаронные изделия – на 10,6%.

Прирост цен на яйца за месяц составил 9,7% (в октябре – 11,8%), масла и жиры – 7,7% (35,4%), молочную продукцию – 6,1% (7,8%). Цены на молоко свежее увеличились на 6,2%, кисломолочные продукты – на 5,7%.

Уровень цен на мясо и мясопродукты в ноябре стал выше на 2,2%, что на 2 процентных пункта ниже, чем в предыдущем месяце. Мясо птицы подорожало на 4,5%, конина, колбасные изделия – на 2,8-3,3%, свинина – на 2,2%, говядина, баранина – на 1,4-1,6%.

Нарастание темпов прироста цен отмечено на алкогольные напитки с 0,8% в октябре т.г. до 2,3% в ноябре, сахар – с 2,1% до 3,6%, плодоовощную продукцию – с 2,4% до 5,8%, соответственно. Цены на свежие овощи увеличились на 6,9%, картофель – на 5,8%, фрукты – на 4,9%.

На рынке непродовольственных товаров заметное повышение цен зарегистрировано на дизельное топливо – на 10%, бензин – на 6%, дрова – на 8,7%, уголь – на 3,7%. Прирост цен на моющие и чистящие составил 2%, одежду и обувь – 1,6%, товары личной гигиены, предметы домашнего обихода – 1-1,3%, книги и газеты, лекарственные препараты – 0,5-0,6%.

В сфере платных услуг тарифы на жилищно-коммунальные услуги за месяц выросли на 2,1%. Оплата за водоснабжение повысилась на 3,7%, центральное отопление – на 2,7%, канализацию – на 2,4%, сбор мусора – на 2,1%, газ – на 1,9%, содержание жилья – на 1,7%.

Услуги пассажирского транспорта подорожали на 1,6%, медицинских учреждений – на 1,5%, культуры и отдыха – на 1,1%, образования – на 0,5%. Цены на услуги ресторанов и гостиниц увеличились на 3,7%, парикмахерских – на 2,6%.

Инфляция в 2005-2007гг.

в процентах к соответствующему месяцу предыдущего года

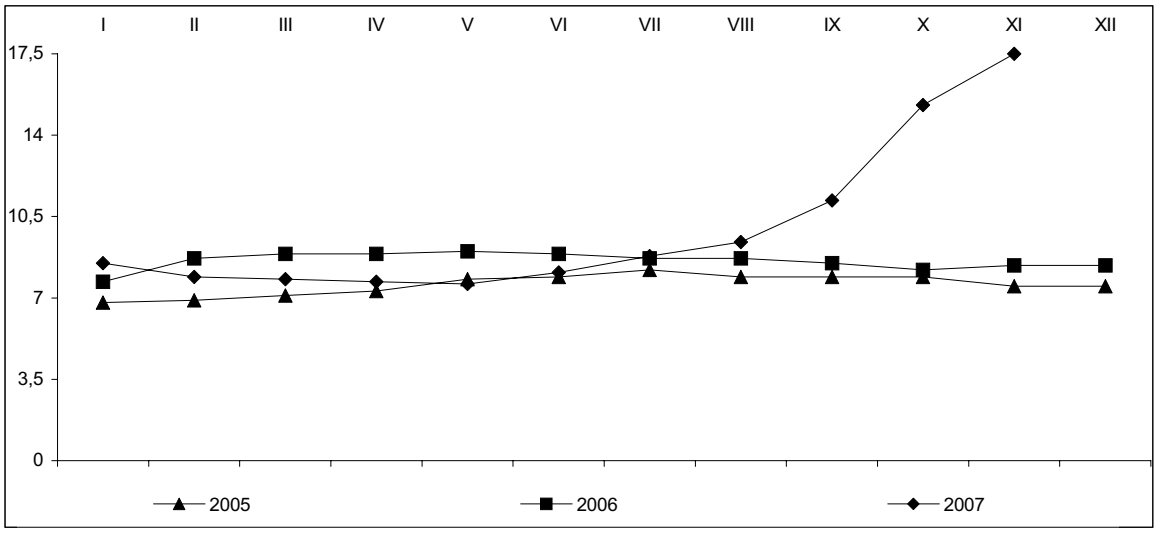

В ноябре 2007г. в среднем по республике цена продажи одного квадратного метра нового жилья составила 162,4 тыс. тенге и по сравнению с ноябрем 2006г. увеличилась на 32,7%, перепродажи благоустроенного жилья – соответственно, 136,7 тыс. тенге и на 46,5%.

Изменение цен на рынке жилья в 2006-2007гг.

в процентах к предыдущему месяцу, прирост +, снижение -

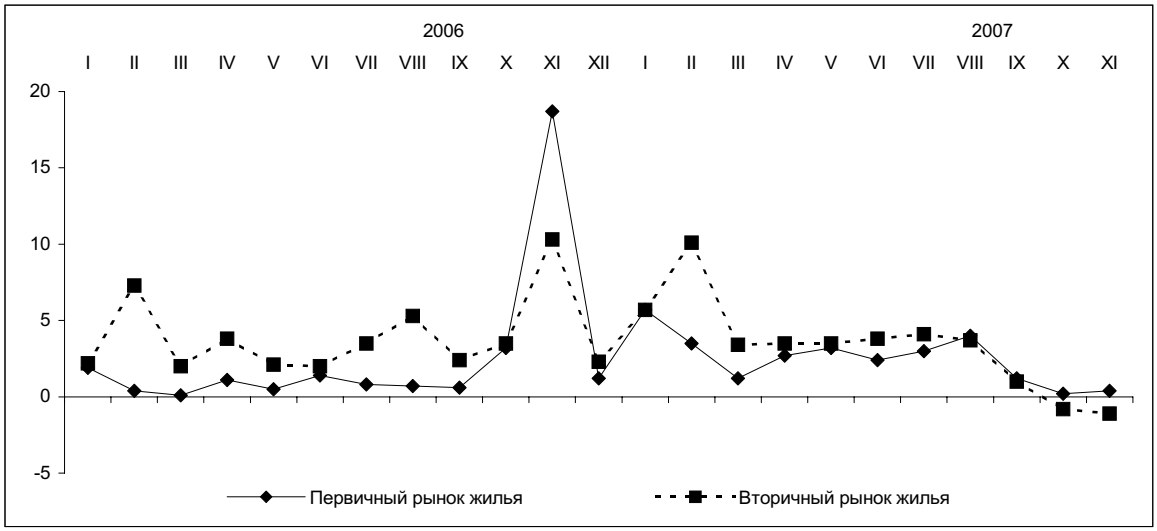

Базовая инфляция, рассчитанная без учета влияния роста цен на фрукты и овощи, бензин, уголь в ноябре т.г. составила 2,5%, октябре т.г. – 4,5%.

Инфляция в Республике Казахстан в ноябре 2007 года

в процентах, прирост +, снижение -

	Ноябрь 2007г. к			Январь-ноябрь 2007г. к январю-ноябрю 2006г.
	октябрю 2007г.	декабрю 2006г.	ноябрю 2006г.	
Инфляция	2,7	16,5	17,5	10,0
Базовая инфляция	2,5	16,5	17,3	9,5
Изменение цен и тарифов для групп населения с наименьшими денежными доходами	3,2	20,6	21,9	11,2
Изменение цен и тарифов для групп населения с наибольшими денежными доходами	2,6	14,7	15,7	9,7

Величина прожиточного минимума в среднем на душу населения, рассчитанная исходя из минимальных норм потребления основных продуктов питания, в ноябре 2007г. относительно декабря 2006г. увеличилась на 25,3%, предыдущего месяца – уменьшилась на 6,2% и составила 10395 тенге (продукты питания – 6237 тенге, непродовольственные товары и платные услуги – 4158 тенге). В ее структуре доля расходов на приобретение мяса и рыбы в ноябре 2007г. занимала 19,7%, молочных, масложировых изделий и яиц – 16,4%, фруктов и овощей – 12%, хлебопродуктов – 9,7%, сахара, чая и специй – 2,2%.

6.2 ЦЕНЫ В РЕАЛЬНОМ СЕКТОРЕ ЭКОНОМИКИ

Цены предприятий-производителей промышленной продукции с учетом услуг производственного характера в ноябре 2007г. относительно октября повысились на 6,8%, декабря 2006г. – на 26,8%. Произведенная продукция за месяц подорожала на 7,1%, услуги производственного характера – на 1,2%. Из групп продукции, классифицированной по конечному назначению, цены на средства производства увеличились на 2%, потребительские товары – на 2,7%, продукцию промежуточного потребления – на 7,6%.

Индекс цен предприятий-производителей промышленной продукции в Республике Казахстан в 2007г.

в процентах, прирост +, снижение-

	Ноябрь 2007г. к				Январь-ноябрь 2007г. к январю-ноябрю к 2006г.
	октябрю 2007г.	ноябрю 2006г.	декабрю 2006г.	декабрю 2005г.	
Промышленная продукция, включая услуги производственного характера	6,8	29,1	26,8	45,2	10,5
Произведенная продукция	7,1	30,6	28,1	47,3	10,8
Средства производства	2,0	14,9	14,9	24,9	9,0
Продукция промежуточного потребления	7,6	32,7	29,9	50,5	11,1
Потребительские товары	2,7	12,4	11,7	20,9	7,7
Услуги производственного характера	1,2	6,7	6,7	16,9	5,9

Базовый индекс цен производителей промышленной продукции (без учета изменения цен на нефть и металлы) в ноябре т.г. по сравнению с октябрем составил 103,9%, декабрем 2006г. – 116,4%.

В прошедшем месяце заметное увеличение цен зарегистрировано в горнодобывающей промышленности на 9,7%, обрабатывающей – на 2,4%, при производстве и распределении электроэнергии, газа и воды – на 1,3%. Отмечено повышение цен добычи газового конденсата на 12,4% и нефти – на 10,7%, вызванное удорожанием этих товаров на внешних рынках, что обусловило прирост общего уровня цен в промышленности на 5,7%. Цены на нефтепродукты выросли на 5%, природный газ и электроэнергию – по 0,9%, на уголь – остались на прежнем уровне. В целом уровень цен на энергоресурсы в ноябре т.г. повысился на 9,8% (в октябре – на 4,3%).

Индекс цен предприятий-производителей на сырьевые энергоресурсы в 2007г.

в процентах к предыдущему месяцу

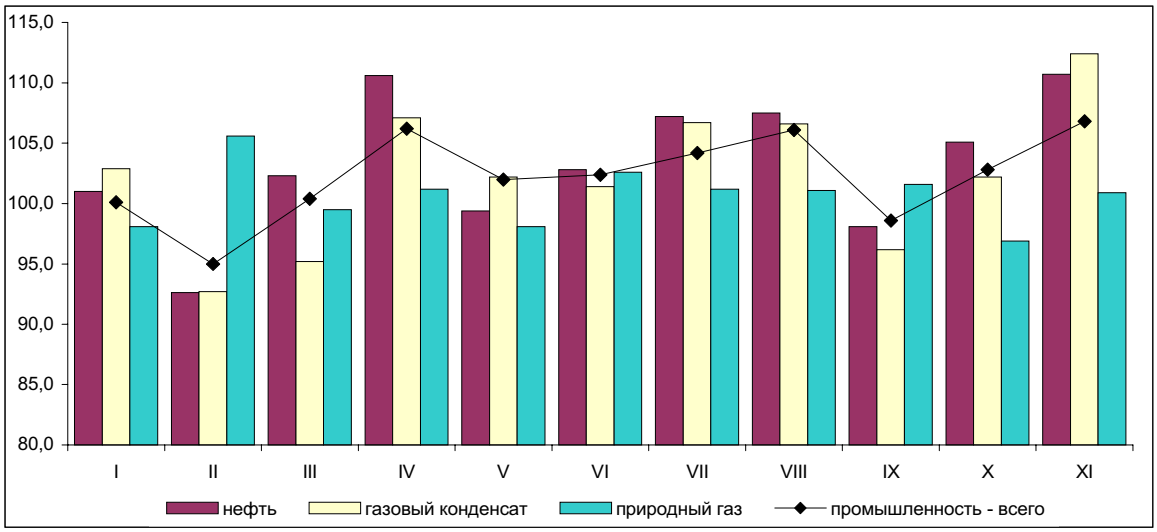

В металлургической промышленности снижение цен, наблюдавшееся в предшествующем месяце, в минувшем сменилось на их повышение на 2,3% из-за сложившейся неоднозначной динамики мировых цен. Свинец стал дороже на 14,9%, медь – на 4,7%, цинк – на 4%, прокат черных металлов – дешевле на 5,4%. В деревообрабатывающей промышленности из-за продолжающейся конкуренции импортируемой продукции цены увеличились лишь на 0,9%, текстильной и швейной – на 0,6%, при производстве резиновых и пластмассовых изделий – уменьшились на 0,9%.

Продукты питания, произведенные в республике, в ноябре т.г. подорожали на 5,2%, растительное масло – на 18,9%, мука пшеничная – на 9,9%, макаронные изделия – на 9,3%, хлеб – на 3,5%. Под влиянием роста цен у аграриев зафиксировано их повышение у отечественных производителей на молоко свежее на 4,9% и мясо скота – на 3,3%. Цены на коньяк за это время выросли на 11,4%, вина – 4%.

Из наблюдаемых услуг производственного характера в истекшем месяце повышение тарифов наблюдалось на услуги по печатанию газет на 2%, транспортировке электрической энергии по сетям регионального уровня – на 1,7%, при добыче нефти и газа – на 1,4%, а на услуги по ремонту машин и снабжению паром и горячей водой цены остались без изменения.

Индекс цен на производственные ресурсы, приобретенные промышленными предприятиями для технологического процесса, в ноябре т.г. относительно октября составил 103,6%, декабря 2006г. – 110,7%. Цены на сырье и материалы, закупленные в республике, в прошедшем месяце увеличились на 3,9%, в странах Содружества - на 1,9%, в дальнем зарубежье – снизились на 0,4%.

Цены на товары, вывезенные из республики, в сентябре т.г. по сравнению с августом увеличились на 2,8%, декабрем 2006г. – на 30%. Продукция, поставленная в дальнее зарубежье, за месяц подорожала на 3,5%, в ближнее – подешевела на 0,6%. Из групп экспортируемой продукции, классифицированной по стадиям переработки, цены на сырье стали выше на 2,8%, полуфабрикаты – на 2,4%, готовые товары – на 5,8%. Цены экспортных поставок на нефть повысились на 4%, уголь – на 3,6%, на газовый конденсат – снизились на 6,4%. Из минеральных продуктов заметно подорожали медные руды – на 14,8%, цинковые – на 5,8% при одновременном удешевлении руд марганцевых – на 3,9%. Повышение уровня цен на неблагородные металлы на 2,8% вызвано их ростом на продукцию черной металлургии на 3,6%, цветной – на 2,1%. Из сельскохозяйственной продукции, поставленной за рубеж, увеличение цен отмечено на шерсть на 13,7%, хлопок – на 11,3%, зерно – на 7,7%, муку – на 6,9%, крупы – на 4,5%, их снижение – на овощи на 7,1%, молочные продукты – на 5,8% и табак – на 1,3%.

Индекс цен на продукцию, поставленную в Казахстан, в сентябре т.г. относительно августа составил 101,3%, декабря 2006г. – 106,1%, из государств Содружества – соответственно, 102,2% и 111,5%, остальных стран мира – 100,1% и 98,9%. Цены на импортируемое растительное масло повысились на 12,1%, рис – на 9,8%, кофе – на 7,9%, алкогольные и безалкогольные напитки – на 4,5%. Готовые изделия из рыбы за это время стали дешевле на 7,6%, мяса – на 5,8%.

Цены на на продукцию сельского хозяйства, реализованную по разным каналам, в ноябре т.г. по сравнению с октябрем выросли на 7,2%, декабрем 2006г. – на 34,3%, на продукцию растениеводства - соответственно, на 7,8% и 49,3%, животноводства - на 6,1% и 14,4%.

Изменение цен на продукцию сельского хозяйства в 2007г.

в процентах, прирост +, снижение-

	Ноябрь 2007г. к				Январь-ноябрь 2007г. к январю-ноябрю к 2006г.
	октябрю 2007г.	ноябрю 2006г.	декабрю 2006г.	декабрю 2005г.	
Продукция сельского хозяйства	7,2	38,7	34,3	47,0	18,4
Продукция растениеводства	7,8	54,1	49,3	64,7	23,8
Продукция животноводства	6,1	18,3	14,4	24,0	11,3

На рынке зерновых культур отмечено замедление темпов прироста цен с 21,9% в октябре т.г. до 7,8% в ноябре. Ячмень подорожал на 11,4% (в октябре - на 18,3%), пшеница - на 7,6% (на 23,8%), кукуруза – на 8,9% (на 14,7%), рис – на 5,2%, овес - на 4,3%, гречиха – на 2%.

Цены на овощи в ноябре т.г. по сравнению с предыдущим месяцем возросли на 13,4% (в октябре т.г. – на 1,6%). Среди них наибольший прирост цен зафиксирован на капусту – 18,6% и морковь - 18,4%, а на свеклу столовую – 15,2%, лук – 10,7%, картофель – 6,6%. Семена подсолнечника подорожали на 15,7%, табак - на 4%, семена сафлора – на 1,4%.

Прирост цен на яйца в истекшем месяце составил 13,1%, молоко – 10,5%. Мясо скота всех видов стало дороже на 3,6%, (крупного рогатого скота - на 4,5%, лошадей – на 3%, свиней – на 2,6%, овец – на 1,2%), а птицы - на 2,7%.

Изменение цен на отдельные виды продукции сельского хозяйства в 2007г.

в процентах к предыдущему месяцу, прирост +, снижение-

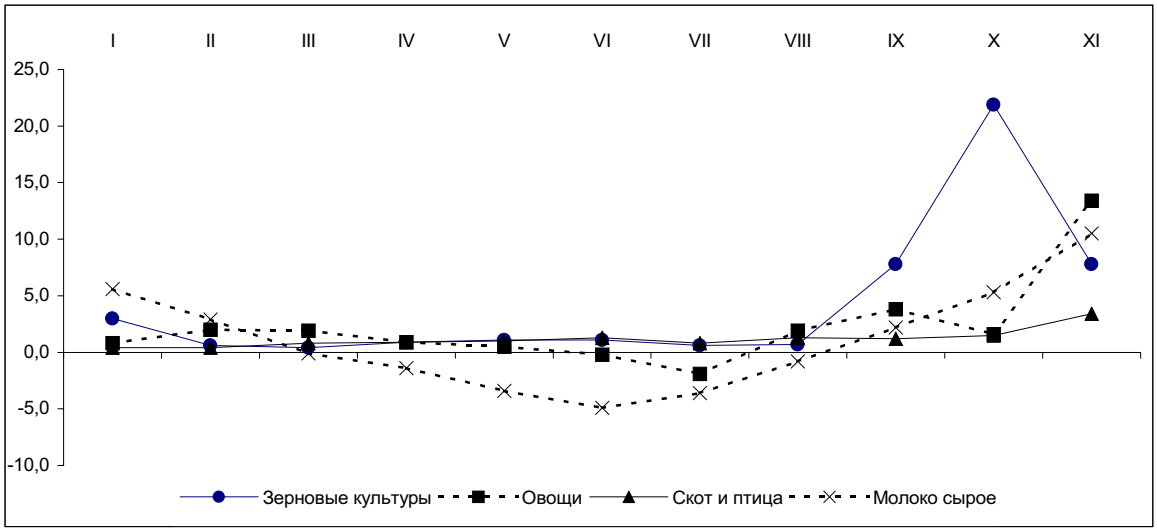

Индекс цен в строительстве в ноябре т.г. по сравнению с октябрем составил 100,5%, декабрем 2006г. – 106,7%, на строительно-монтажные работы – соответственно, 100,4% и 107,2%, технологическое оборудование – 100,5% и 106%.

Индекс цен в строительстве в 2007г.

в процентах к предыдущему месяцу

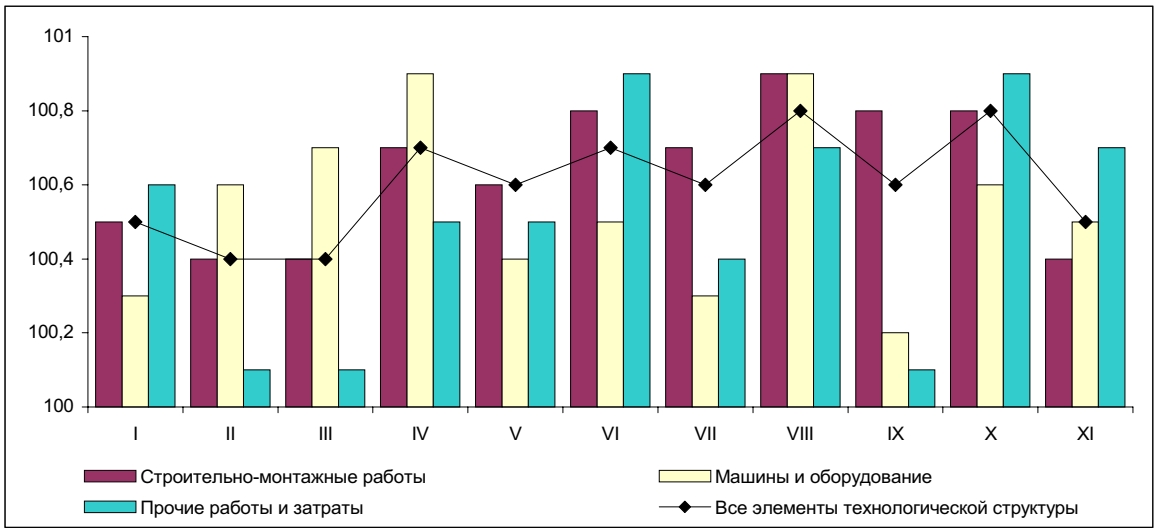

Материалы, детали и конструкции, приобретенные строительными организациями, в ноябре т.г. по сравнению с предыдущим месяцем подорожали на 0,3%. Цены на бетонные блоки стен подвала и листы из асбестоцемента выросли на 4,1-4,2%, плиты бетонные, камни бетонные, плиты покрытий и перекрытий, металлоконструкции строительные – на 2,6-3%, изделия из бетона, панели наружных стен, плиты гипсовые, гравий керамзитовый – на 1-1,2%, стекло листовое, кирпич из керамики, щебень, трубы, провода и кабели – на 0,3-0,7%, а снизились – на краски, портландцемент, гипс, изделия из асфальта на 0,3-1%.

В третьем квартале т.г. по сравнению с соответствующим кварталом предыдущего года цены на строительные работы (услуги) по возведению жилых домов выросли на 10% (из кирпича – на 10,2%, монолита – на 9,1%), административных зданий – на 7,1%, производственных – на 2,9%, школ – на 9%, сооружению автомобильных дорог – на 4,7%.

Изменение цен на строительные работы по возведению жилых домов в третьем квартале 2006-2007гг.

в процентах к соответствующему кварталу предыдущего года, прирост +, снижение -

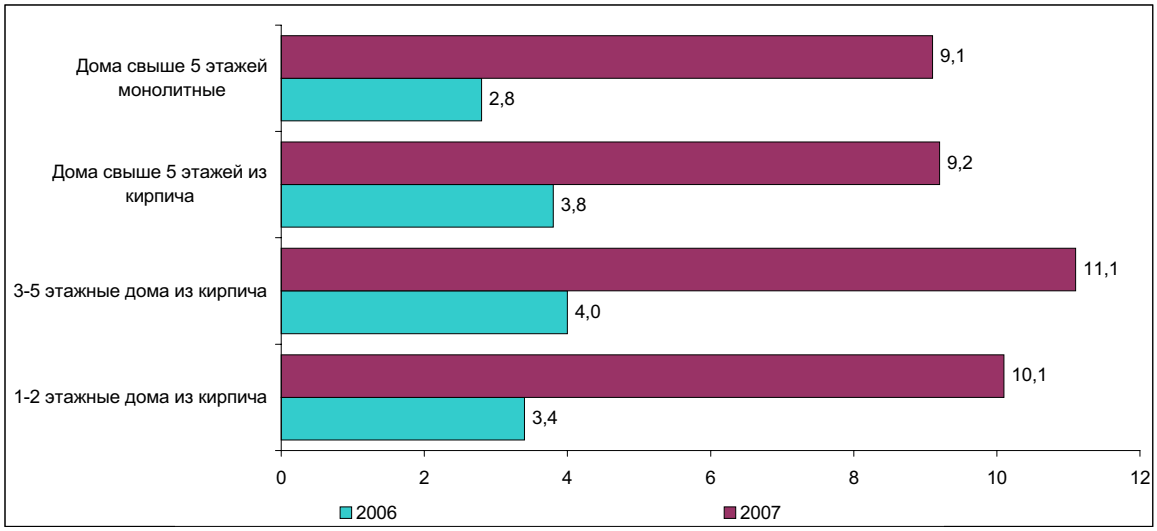

Индекс тарифов на перевозку грузов всеми видами транспорта в ноябре т.г. по сравнению с предыдущим месяцем составил 100%, декабрем 2006г. – 100,4%.

Услуги автодорожного транспорта в ноябре т.г. стали выше на 0,4% (за одиннадцать месяцев т.г. – на 4,8%). Доставка грузов автомобилями по городу подорожала на 0,5%, внутри республики – на 0,4%, на пригородных сообщениях – на 0,2%. Грузовые тарифы на перевозку железнодорожным, трубопроводным, воздушным видами транспорта не изменились.

7. ФИНАНСОВАЯ СИСТЕМА

7.1 ГОСУДАРСТВЕННЫЕ ФИНАНСЫ

Государственный бюджет Республики Казахстан. По оперативным данным Минфина РК по состоянию на 1 ноября 2007г. доходы государственного бюджета составили 2291,3 млрд. тенге, или 85,9% по отношению к исполняемому бюджету. Затрат произведено на сумму 2138,6 млрд. тенге и выполнение по ним – 78%. По сравнению с соответствующим периодом 2006 года доходы увеличились на 20,5%, а затраты – 22,4%. Дефицит бюджета (с учетом чистого бюджетного кредитования и сальдо по операциям с финансовыми активами) сформировался на уровне 78,6 млрд. тенге.

В структуре доходов государственного бюджета значительную долю занимают налоговые поступления (79,2%). Основными бюджетными источниками остаются корпоративный подоходный налог, налог на добавленную стоимость и социальный налог. Неналоговые поступления, поступления от продажи основного капитала и поступления трансфертов составили 6,2%, 3,3% и 11,3% соответственно.

Структура налоговых поступлений государственного бюджета
(по состоянию на 1 ноября 2007г.)

в процентах

Затраты на социальную помощь и социальное обеспечение за январь-октябрь 2007г. по сравнению с соответствующим периодом прошлого года увеличились на 21,5%, на государственные услуги общего характера – 42,1%, на образование – 37,1% и на здравоохранение – 41,3%

Затраты государственного бюджета
(по состоянию на 1 ноября 2006-2007г.)

млрд. тенге

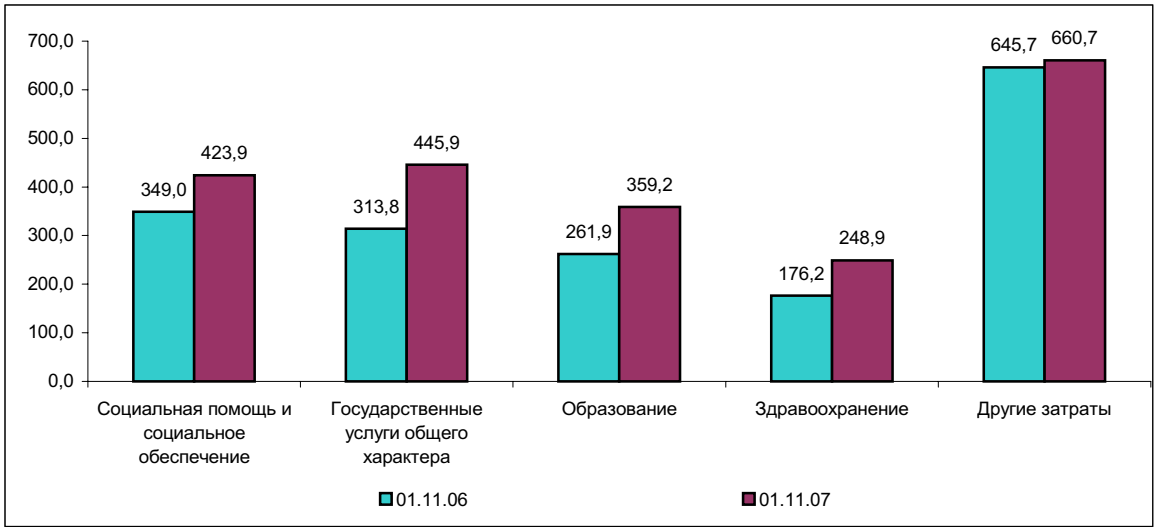

По состоянию на 1 ноября 2007г. доходы Республиканского бюджета составили 1792,9 млрд. тенге. Затрат произведено на сумму 1692,6 млрд. тенге. Дефицит бюджета определился на уровне 134,4 млрд. тенге. По сравнению с соответствующим периодом прошлого года доходы возросли на 18,4%, а затраты на 18,9%.

В республиканском бюджете 70,4% доходов составляют налоги, 7,4% – неналоговые поступления, 21,8% – поступления трансфертов, 0,4% – поступления от продажи основного капитала.

В затратах республиканского бюджета на социальную помощь и социальное обеспечение приходится 23,2%, на государственные услуги общего характера – 21,9%, на транспорт и коммуникации – 10,6%, на образование – 6,6% и на здравоохранение – 5,1%.

Доходы местных бюджетов составили 1214,7 млрд. тенге, затраты – 1162,3 млрд. тенге. По сравнению с аналогичным периодом 2006 года доходы возросли на 42,3%, а затраты – на 47,3%. Профицит бюджета сложился на уровне 40,8 млрд. тенге.

7.2 ДЕНЕЖНО-КРЕДИТНАЯ СИСТЕМА

По данным **Национального Банка Республики Казахстан** на конец октября 2007г. денежная база (резервные деньги) определилась в сумме 1502,7 млрд. тенге (на конец октября 2006г. – 1191,1 млрд. тенге) и по сравнению с предыдущим месяцем уменьшилась на 12,3%. В составе денежной базы наличные деньги вне Национального Банка Казахстана (НБК) составили 842,2 млрд. тенге, депозиты банков второго уровня и других организаций в НБК – 660,4 млрд. тенге (в соответствующем периоде 2006г. – 597,8 млрд. тенге и 593,3 млрд. тенге соответственно).

Наличные деньги в обращении (М0) на конец октября 2007г. по сравнению с предыдущим месяцем уменьшились на 6%, а с соответствующей датой 2006г. увеличились на 36,9% и составили 724,7 млрд. тенге.

Денежная масса (М3) на конец октября т.г. по сравнению с сентябрем 2007г. уменьшилась на 2,8% и составила 4351,8 млрд. тенге (3238,1 млрд. тенге – на конец октября 2006г.).

Общий объем депозитов резидентов в банках второго уровня на конец октября 2007г. определился в сумме 3627,1 млрд. тенге (2708,7 млрд. тенге – на конец октября 2006г.). Депозиты в национальной валюте по сравнению с сентябрем т.г. уменьшились на 2,5% до 2502,4 млрд. тенге, в иностранной валюте – на 1,4% до 1124,7 млрд. тенге. В октябре 2007г. депозиты физических лиц определились в сумме 1383,7 млрд. тенге (в соответствующем периоде 2006г. – 868,8 млрд. тенге), что составляет 38,1% от общей суммы депозитов.

Депозиты в национальной и иностранной валюте в 2007г.

млрд. тенге, на конец периода

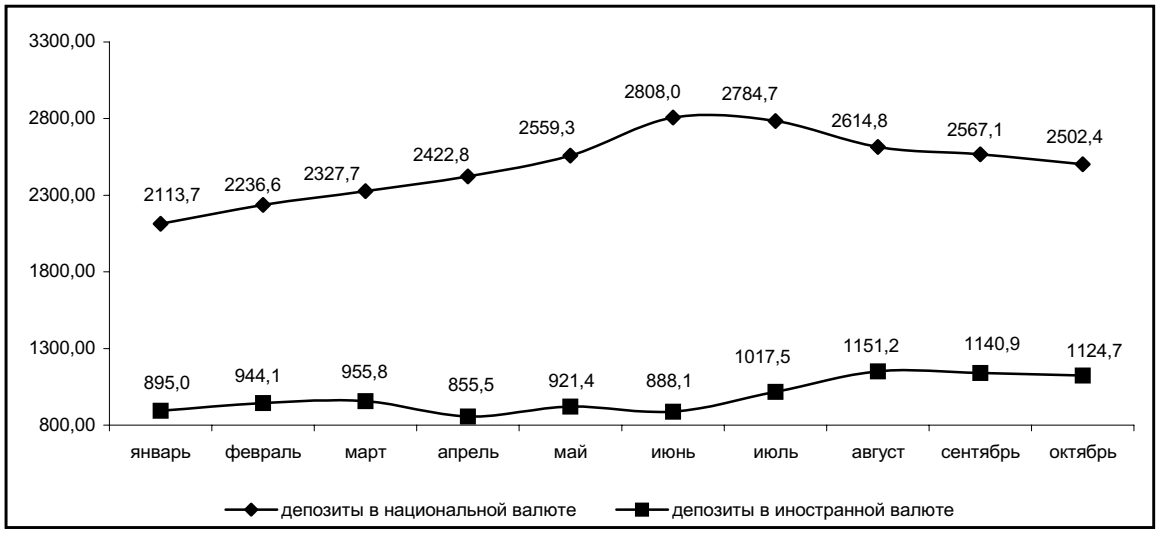

На конец октября т.г. кредиты банков второго уровня составили 7213,6 млрд. тенге (4125 млрд. тенге на конец октября 2006г.) и увеличилась за месяц на 1,3%. Сумма кредитов небанковским юридическим лицам за названный период по сравнению с сентябрем 2007г. увеличилась на 1,1% и составила 4640,7 млрд. тенге, физическим лицам – на 1,8% и 2572,9 млрд. тенге соответственно.

Отраслевая структура кредитов банков второго уровня в октябре 2006 и 2007гг.

в процентах, на конец периода

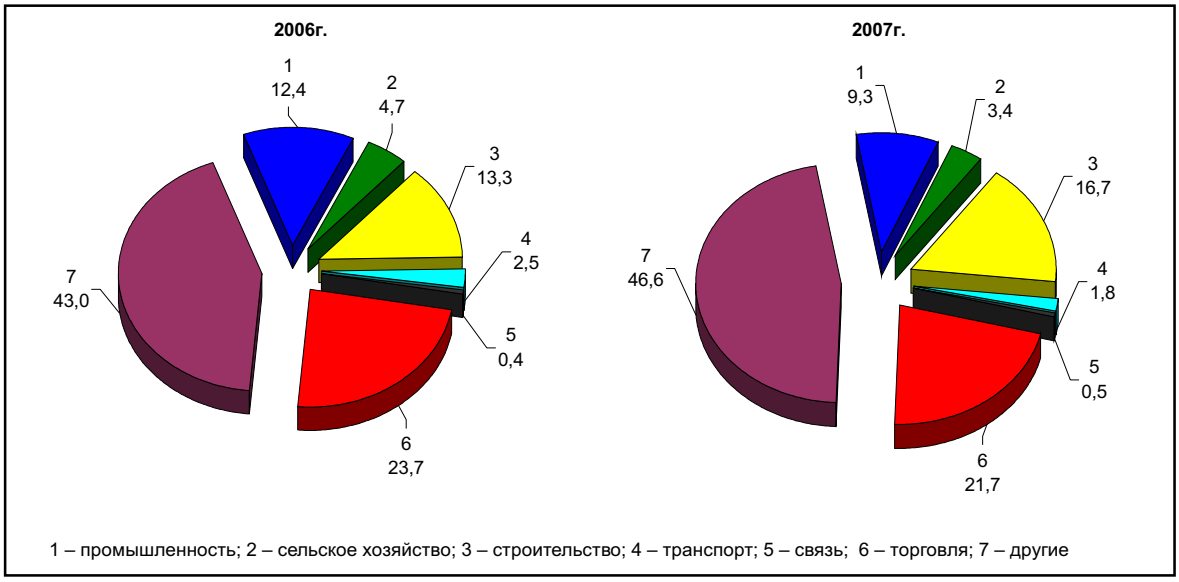

Сумма долгосрочных кредитов (свыше одного года) на конец октября 2007г. составила 5664,2 млрд. тенге (3020,7 млрд. тенге на конец октября 2006г.) и по сравнению с предыдущим месяцем т.г. увеличилась на 1%. В структуре кредитов они занимают наибольшую долю – 78,5% (в соответствующем периоде 2006г. – 73,2%).

По объектам кредитования наибольшую долю занимают кредиты, выделенные на приобретение оборотных средств – 25,9% (1869,4 млрд. тенге), наименьшую – на приобретение ценных бумаг – 1% (69,9 млрд. тенге). Кредиты, представленные на потребительские цели граждан, занимают 17,3% (1246,8 млрд. тенге), на строительство и приобретение жилья гражданами – 11,8% (848,5 млрд. тенге), новое строительство и реконструкцию – 11,6% (838,6 млрд. тенге), на приобретение основных фондов – 11,5% (830,1 млрд. тенге), прочие цели – 20,9% (1510,3 млрд. тенге).

На конец октября 2007г. кредиты банков второго уровня субъектам малого предпринимательства составили 1497,9 млрд. тенге, что на 2,5% больше, чем в предыдущем месяце. Это составляет 20,8% от общей суммы выданных кредитов (17,4% в соответствующем периоде 2006г.).

По данным Национального Банка РК в октябре т.г. объемы продаж иностранной валюты физическим лицам превысили объемы ее покупки: евро в – 4,3 раза, долларов США – в 2,9 раза, российского рубля – в 1,5 раза. Объем продаж иностранной валюты физическим лицам по сравнению с предыдущим месяцем увеличились по евро – на 29,7%, долларам США – на 4,8%, российскому рублю – на 5,5%.

Официальные обменные курсы доллара США и евро в 2007г.

на конец периода, тенге за единицу валюты

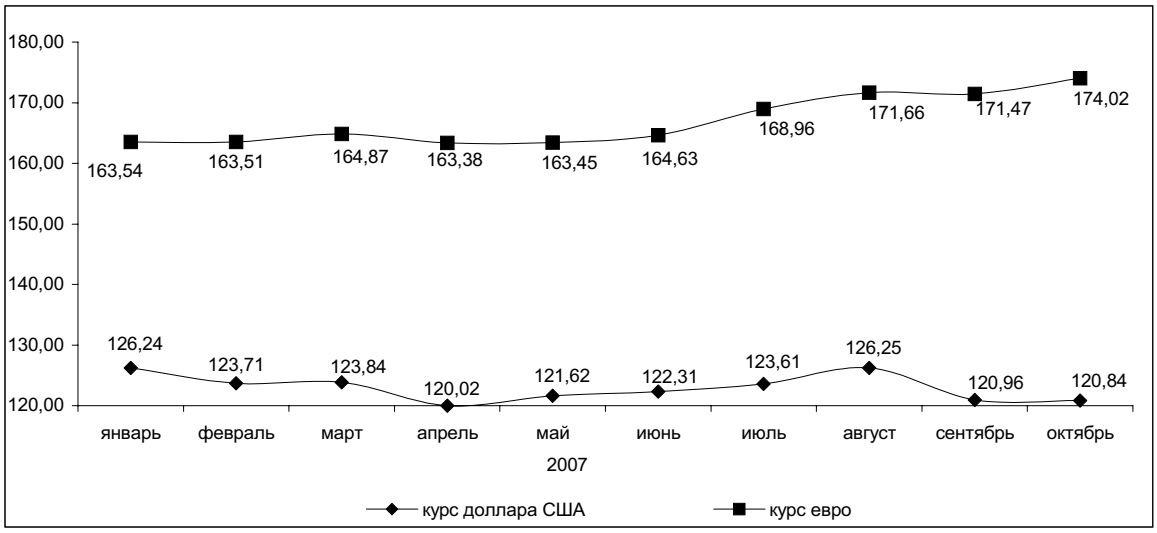

Официальная ставка рефинансирования Национального Банка РК с 1 июля 2006г. увеличена на 0,5 процентных пункта и установлена на уровне 9% годовых.

8. РЫНОК ТРУДА И ОПЛАТА ТРУДА

8.1 ЗАНЯТОСТЬ ПО НАЙМУ

Численность наемных работников в ноябре 2007 года (по оценке) составила 5 млн. человек, что больше, чем в соответствующем периоде прошлого года на 216,7 тыс. человек (на 4,5%). Из их числа в государственных и негосударственных организациях работали 4,1 млн. человек (80,7%), у физических лиц - 0,6 млн. человек (11,6%), в крестьянских (фермерских) хозяйствах - 0,4 млн. человек (7,7%).

На крупных и средних предприятиях в октябре 2007г. были заняты 2,9 млн. человек, или 57,2% от общего числа наемных работников. Это на 147,3 тыс. человек (на 5,4%) больше, чем в соответствующем месяце прошлого года.

Приток рабочей силы в октябре 2007г. по сравнению с аналогичным месяцем предыдущего года отмечен в строительстве, где численность занятых возросла на 23,9 тыс. человек (на 11,4%), в сфере осуществления операций с недвижимостью - на 23,2 тыс. человек (на 13,7%), образовании - на 21 тыс. человек (на 3,9%), финансовой сфере - на 18,4 тыс. человек (на 36,5%), в области здравоохранения - на 17,2 тыс. человек (на 6,4%), торговле - на 17,1 тыс. человек (на 20,3%), промышленности - на 12,8 тыс. человек (на 1,8%), на транспорте и связи - на 9,6 тыс. человек (на 3,7%).

На конец октября т.г. на крупных и средних предприятиях были не заполнены 24,4 тыс. вакантных мест (0,8% к списочной численности). Это на 5,4 тыс. единиц (на 28,2%) больше, чем в октябре 2006г. Значительное число вакансий сохраняется на предприятиях промышленности - 6875 единиц (28,2% от их общего числа) и в учреждениях государственного управления - 5055 единиц (20,7%). За названный период вакансии в сфере осуществления операций с недвижимостью составили 2881 единица (11,8%), финансовой деятельности - 2845 единиц (11,7%), здравоохранении и предоставлении социальных услуг - 2379 единиц (9,7%), на транспорте и связи - 2035 единиц (8,3%), строительных организациях - 355 единиц (1,5%).

В октябре текущего года по сравнению с сентябрем увеличение числа вакантных мест зафиксировано в транспорте и связи - на 375 единиц (на 22,6%), в сфере с недвижимым имуществом - на 319 единиц (на 12,5%), сфере финансовой деятельности - на 285 единиц (на 11,1%), в области здравоохранения - на 74 единицы (на 3,2%).

Уменьшение числа вакансий за указанный период наблюдается в промышленности - на 207 единиц (на 3%), в строительных организациях - на 170 единиц (на 32,4%).

Число вакантных мест на крупных и средних предприятиях в 2005-2007гг.

на конец месяца

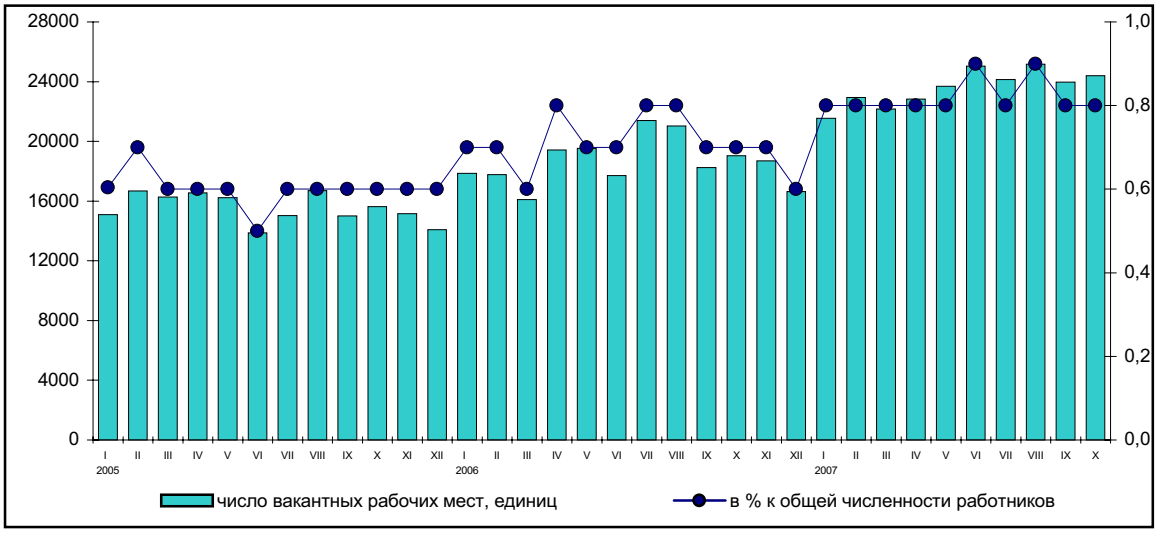

8.2 БЕЗРАБОТИЦА И ОБЕСПЕЧЕНИЕ ЗАНЯТОСТИ

Численность экономически активного населения в возрасте 15 лет и старше в ноябре 2007г. (по оценке) составила 8,2 млн. человек, что больше, чем в соответствующем месяце прошлого года на 154 тыс. человек (на 1,9%). В экономике республики были заняты 7,6 млн. человек, это относительно нояб-

ря 2006г. больше на 167,4 тыс. человек (на 2,3%). В структуре занятого населения основную долю составляют наемные работники - 66,5%, а самостоятельно занятые - 33,5%.

Численность безработных (лиц в возрасте 15 лет и старше, которые не имели доходного занятия, активно его искали и были готовы приступить к нему) в ноябре 2007г. составила 605,1 тыс. человек и по сравнению с аналогичным периодом предыдущего года сократилась на 13,4 тыс. человек. Уровень безработицы сложился в 7,4% (в ноябре 2006г. - 7,7%).

Уровень безработицы в 2006-2007гг.

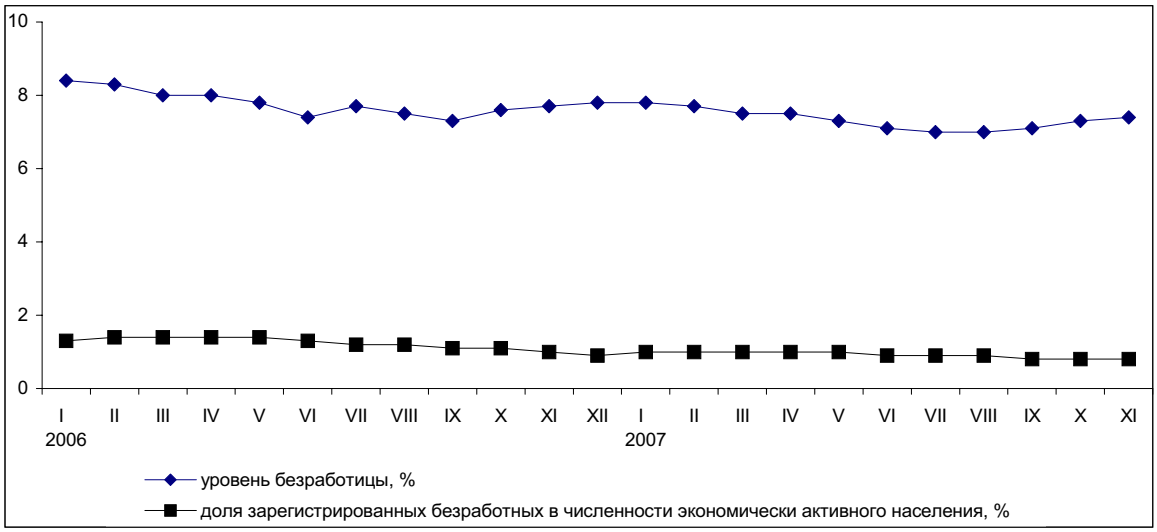

По данным Министерства труда и социальной защиты населения Республики Казахстан в уполномоченные органы по вопросу трудоустройства за период с начала 2007г. обратилось 225,1 тыс. человек, в ноябре месяце - 16,5 тыс., сельских жителей - соответственно, 94,1 тыс. и 6 тыс. человек.

Численность лиц, состоящих на учете в органах занятости и зарегистрированных в качестве безработных, на конец ноября 2007г. составила 62,5 тыс. человек, что на 2,6 тыс. человек (на 4%) меньше, чем в октябре месяце и на 19 тыс. (на 23,3%), чем в ноябре 2006г. В числе зарегистрированных безработных преимущественно женщины - 44 тыс. человек (70,3%) и жители села - 30,8 тыс. человек (49,3%). Доля зарегистрированных безработных в численности экономически активного населения в ноябре т.г. составила 0,8% (в ноябре 2006г. - 1,0%).

Трудоустроено за январь-ноябрь 2007г. 193,5 тыс. человек, это 85,9% от числа обратившихся. В ноябре месяце т.г. число трудоустроенных лиц составило 16,2 тыс. человек, что на 1,2 тыс. (на 7%), меньше, чем в соответствующем месяце прошлого года. Работу получили 98,3% от числа обратившихся в этом месяце. За ноябрь месяц были устроены на работу 6 тыс. сельских жителей, или 100,5% от числа обратившихся селян.

Направлены на профессиональную подготовку или переподготовку, на повышение квалификации в ноябре т.г. 1,3 тыс. человек, приняли участие в общественных работах - 6,3 тыс. человек, в том числе сельчане - соответственно, 0,7 тыс. и 3,1 тыс. человек.

По состоянию на 1 декабря 2007г. по различным причинам полностью остановили производство 9 предприятий, частично - 58, полностью перешли на режим неполного рабочего времени - 8, частично работали в режиме неполного рабочего времени - 37 предприятий. Численность работников, находящихся в вынужденных отпусках в ноябре т.г. составила 5 тыс. человек (в октябре т.г. - 4,5 тыс. человек).

8.3 ОПЛАТА ТРУДА

В октябре 2007г. среднемесячная номинальная заработная плата одного работника составила 54114 тенге и увеличилась по сравнению с соответствующим периодом прошлого года на 26,3%, в реальном выражении - на 9,5%, в январе-октябре - соответственно, 50820 тенге, на 29,3% и на 18,4%.

Оплата труда в Республике Казахстан в 2006-2007гг.

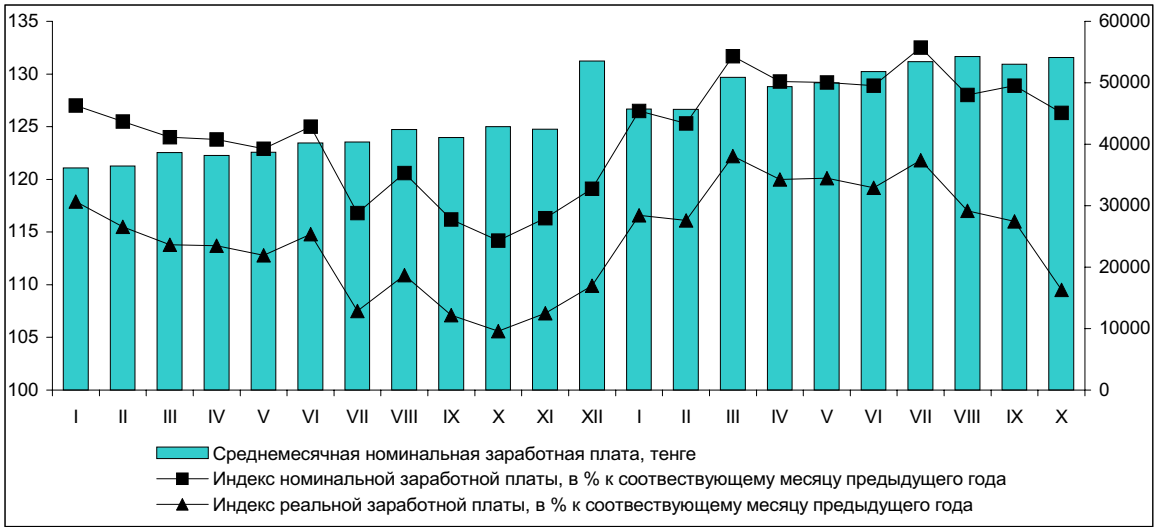

Повышение оплаты труда работников, занятых наемным трудом, в октябре текущего года по сравнению с аналогичным месяцем 2006г. отмечается во всех видах экономической деятельности. Более высокими темпами заработная плата выросла в таких видах деятельности как здравоохранение и предоставление социальных услуг - на 59,1%, образование - на 32,6%, сельское хозяйство - на 30,7%, государственное управление - на 29,4%.

Высокий уровень оплаты труда сохраняется в финансовой и производственной сферах экономики. Заработная плата одного работника в финансовых структурах в октябре 2007г. составила 114,6 тыс. тенге, горнодобывающей промышленности - 88 тыс. тенге, операциях с недвижимым имуществом - 83 тыс. тенге, в строительстве - 75,7 тыс. тенге, на транспорте и в связи - 72,9 тыс. тенге, что в 1,3 - 2,1 раза превышает среднереспубликанский уровень.

Средняя заработная плата работников образования в октябре месяце текущего года сложилась в 32853 тенге, что ниже, чем в среднем по республике на 39,2%, здравоохранения и предоставления социальных услуг - соответственно, 33632 тенге и на 37,8%. Самая низкая заработная плата сохраняется у работников сельского хозяйства - 28398 тенге или 52,5% от показателя в среднем по стране.

Среднемесячная заработная плата по секторам экономики в 2006-2007гг.

тенге

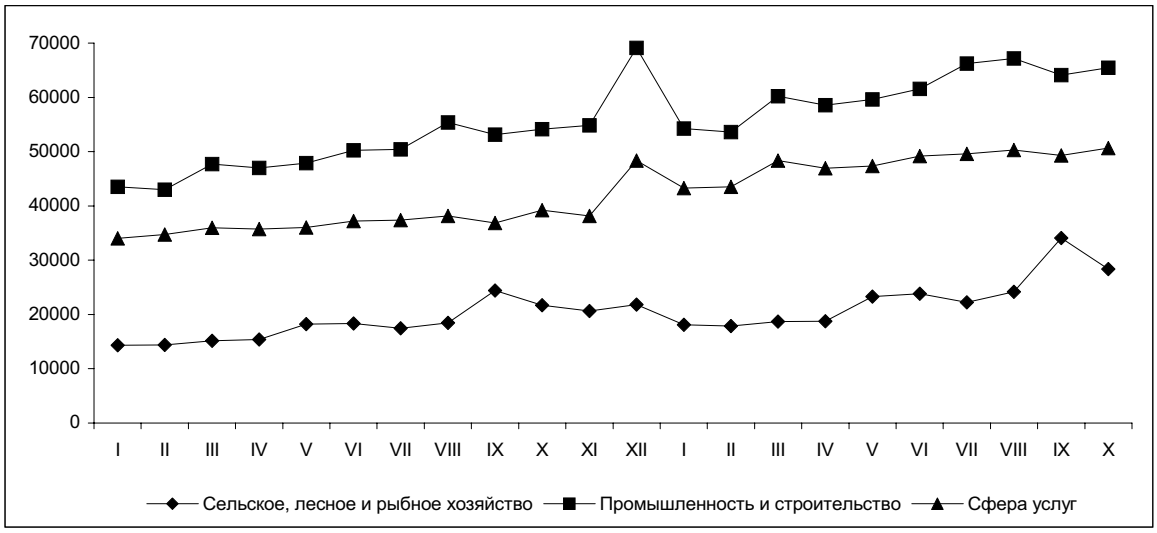

9. ДОХОДЫ НАСЕЛЕНИЯ

Денежные доходы

В октябре 2007 года среднедушевые номинальные денежные доходы населения составили 26655 тенге, что на 23,9% выше, чем в октябре 2006 года, реальные денежные доходы за указанный период возросли на 7,4%.

Номинальные и реальные денежные доходы населения за октябрь 2007г. (оценка)

(в процентах к соответствующему месяцу прошлого года)

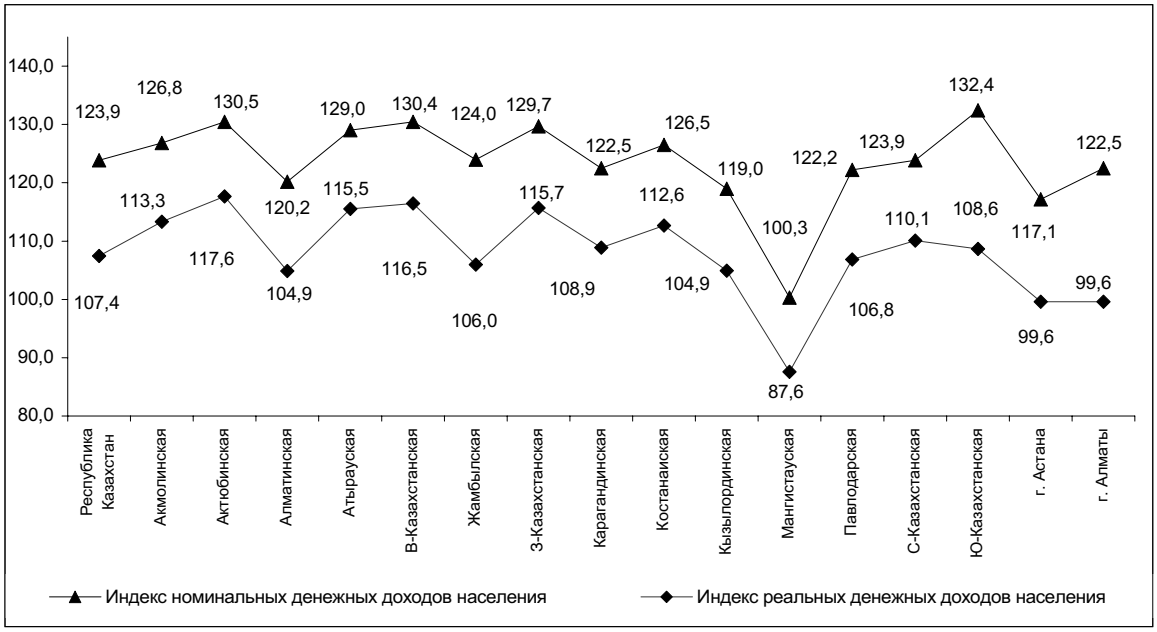

10. ДЕМОГРАФИЧЕСКИЕ ПРОЦЕССЫ И СОЦИАЛЬНАЯ СФЕРА

10.1 ДЕМОГРАФИЧЕСКАЯ СИТУАЦИЯ

Численность населения страны на 1 ноября т.г. по предварительным данным составила 15543,0 тыс. человек, в том числе городского - 8208,0 тыс. (52,8%), сельского - 7335,0 тыс. человек (47,2%). По сравнению с началом года она увеличилась на 146,2 тыс. человек, или на 0,9%. За этот период в регионах, кроме Костанайской, Северо-Казахстанской и Восточно-Казахстанской областей, наблюдался рост численности населения. Максимальный прирост общей численности приходится на Южно-Казахстанскую область 43,6 тыс. человек, а ее максимальная убыль - на Восточно-Казахстанскую область - минус 6,7 тыс. человек.

Естественный прирост населения республики в январе-октябре т.г. составил 134054 человека (118546 человек - здесь и далее в скобках приведены показатели за соответствующий период прошлого года). На 1 ноября т.г. общий коэффициент естественного прироста на 1000 жителей составил 10,2 (8,9) человек.

За январь-октябрь т.г. органами ЗАГС зарегистрировано 269251 (250772) рождение. Общий коэффициент рождаемости на 1000 жителей составил 20,6 (19,3) родившихся. Уровень рождаемости по регионам страны сложился следующим образом: до 15 родившихся на 1000 жителей - в 2-х (4), от 15 до 18 - в 5-ти (4), от 18 до 21 - в 3-х (2), 21 и более родившихся - в 6-ти (6) регионах.

Число умерших за этот период составило 135197 (132226) человек. Общий коэффициент смертности на 1000 жителей остался на уровне января-октября 2006г. и составил 10,4 умерших. По регионам страны он колеблется в пределах 6,4-14,0 умерших на 1000 человек. Основной причиной смерти являются болезни системы кровообращения, доля которых составляет 51,7% (51,8%) от всех зарегистрированных смертных случаев, несчастных случаев, отравлений и травм – 14,3% (14,7%), новообразований - 11,4% (11,6%). Число умерших от ишемической болезни сердца и сосудистого поражения мозга составляют 44,8% (44,4%) и 24,1% (24,8%) от всех болезней системы кровообращения. По сравнению с аналогичным периодом прошлого года увеличилось число умерших от дорожно-транспортных происшествий на 3%, самоубийств - на 4,8% соответственно.

За январь-октябрь т.г. в стране зарегистрировано 3849 (3488) умерших детей в возрасте до 1 года. Коэффициент младенческой смертности остался на уровне января-октября 2006г. и составил 14,4 умерших на 1000 родившихся. Основной причиной смерти среди младенцев являются состояния, возникающие в перинатальном периоде, от которых в январе-октябре т.г. умерло 1846 (1768) младенцев, или 48% (50,7%) от всех младенческих смертей.

Число браков и разводов в январе-октябре т.г. по сравнению с соответствующим периодом прошлого года возросло на 6,9% и 2,7% соответственно, и составило 121319 браков и 31074 развода. Общий коэффициент брачности и разводимости на 1000 жителей составил 9,4 (8,9) брака и 2,4 (2,3) развода.

Естественное движение населения за январь-октябрь 2007г.

человек

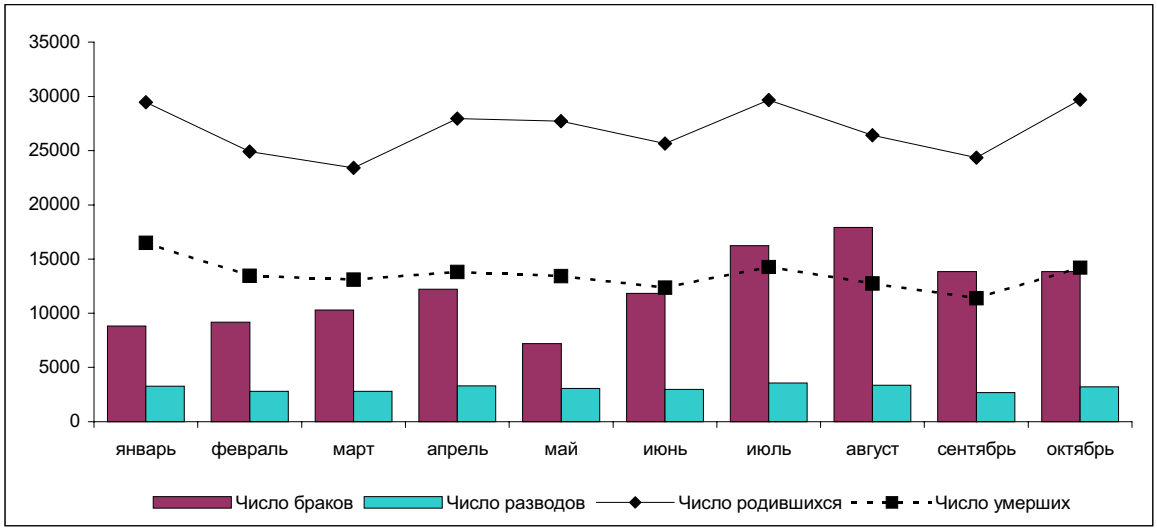

Сальдо миграции населения в январе-октябре т.г. сложилось положительно: 12104 (26313) человек, из них со странами СНГ - 5204 (21345). За отчетный период число прибывших в республику составило 47596 (54971) человек, а выбывших за ее пределы - 35492 (28658) человека. По сравнению с январем-октябрем 2006г. число прибывших в Казахстан уменьшилось на 7375 человек, или на 13,4%, а число выбывших из Казахстана увеличилось на 6834 человека, или на 23,8%. Доля прибывших из (в) стран(ы) СНГ составляет 80,5% (85,7%) и выбывших 93,2% (89,9%) от общего числа прибывших и выбывших.

Внешняя миграция населения

человек

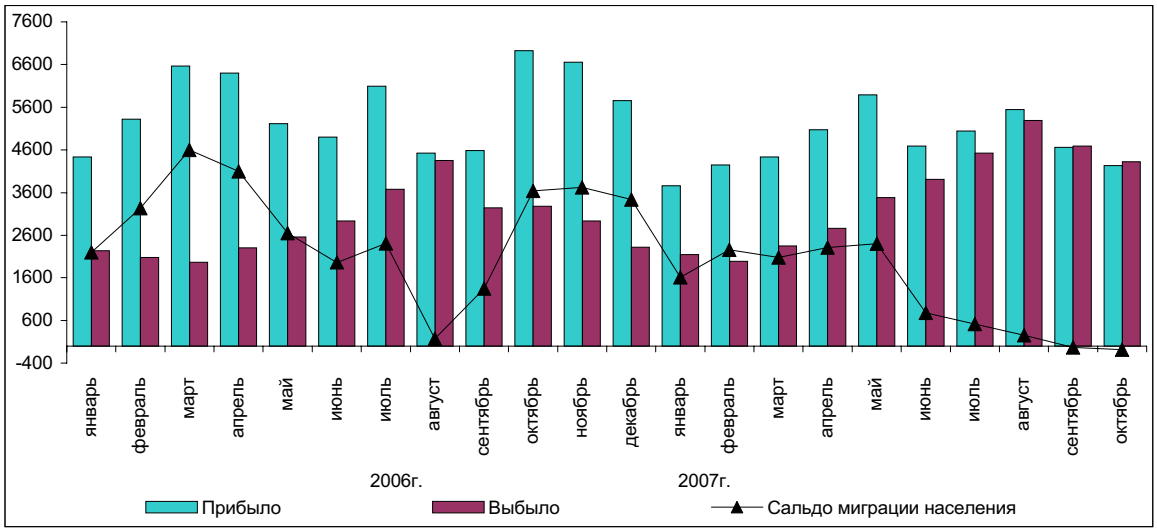

Основная часть мигрантов расселяется в Алматинской, Мангистауской и Южно-Казахстанской областях, а выезжает - из Северо-Казахстанской, Костанайской и Восточно-Казахстанской областей.

Среди прибывших в Казахстан удельный вес казахов составил 79,3% (75,6%), русских - 11,8% (13%), а других национальностей 8,9% (11,4%). Из числа выбывших за пределы Казахстана на долю русских приходится 69,2% (67,6%), немцев - 7,3% (7,4%), казахов - 5,4% (6,6%).

Число мигрантов внутри страны составило 260882 (246501) человека, из них 116012 (109174) человек, или 44,5% (44,3%) - в межрегиональной миграции населения. При межрегиональном обмене положительное сальдо миграции населения наблюдается в 6-ти (4-х) регионах страны, из них в городах Астане и Алматы самое большое по величине: 16418 (14487) и 14702 (18191) человека.

10.2 ЗАБОЛЕВАЕМОСТЬ НАСЕЛЕНИЯ

По данным Республиканской СЭС в январе-октябре 2007г. по сравнению с январем-октябрем 2006г. отмечается рост числа заболевших гриппом (в 20,8 раза), сальмонеллезными инфекциями (на 38,7%), острыми вирусными гепатитами (30,3%), хроническими вирусными гепатитами, впервые выявленными (29,5%), острыми инфекциями верхних дыхательных путей неуточненными (21,2%), краснухой (18,4%), менингококковой инфекцией (12,5%), другими бактериальными кишечными инфекциями (10,3%). Число заболевших СПИДом составило 150 случаев; выявлено 1678 носителей ВИЧ-инфекции (за соответствующий период прошлого года –1429).

Наибольшее распространение среди зарегистрированных инфекционных заболеваний в рассматриваемом периоде текущего года получили острые инфекции верхних дыхательных путей (9040,1 случаев на 100 тыс. населения), острые кишечные инфекции (157,8), туберкулез органов дыхания (126,2), грипп (123,6), вирусные гепатиты (65,1), сифилис (46,4), педикулез (30,5) и чесотка (17,1).

Число зарегистрированных случаев наиболее распространенных заболеваний в январе-октябре 2006-2007гг.

единиц

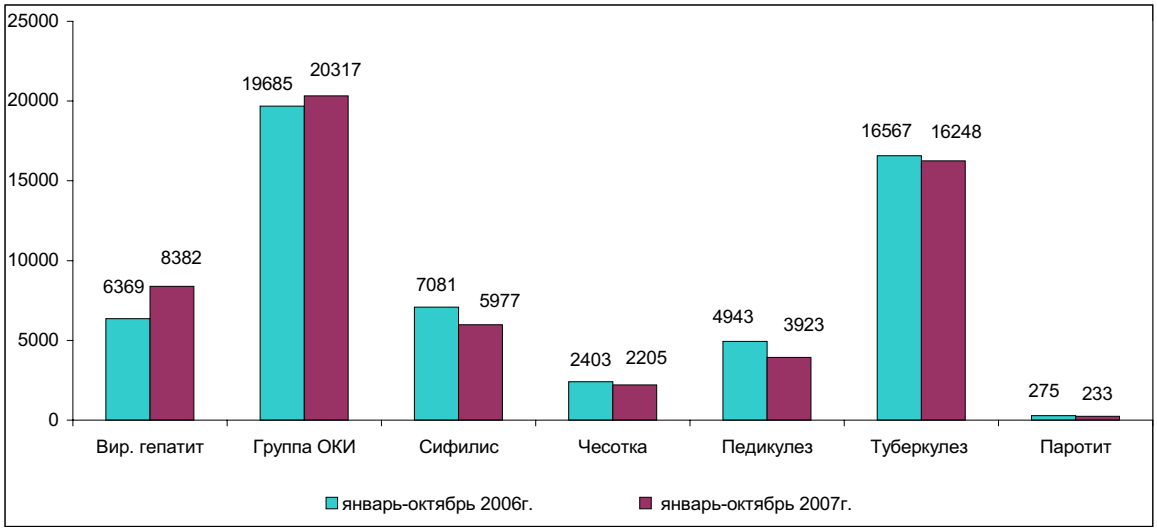

Среди детей в возрасте до 14 лет увеличилось число заболевших гриппом (в 16,9 раза), острыми вирусными гепатитами (на 48,3%), краснухой (26,9%), острыми инфекциями верхних дыхательных путей неуточненными (23%), другими бактериальными кишечными инфекциями (18,1%), острыми кишечными инфекциями (10,2%). Число заболевших СПИДом составило 37 случаев, выявлен 81 носитель ВИЧ-инфекции (в январе-октябре 2006г. – 85).

В октябре текущего года по сравнению с октябрем 2006г. возросло число заболевших ротавирусным энтеритом (в 2,8 раза), острыми вирусными гепатитами (1,4 раза), острыми инфекциями верхних дыхательных путей неуточненными (13,6%). Выявлено 198 носителей ВИЧ-инфекции (в октябре 2006г. – 146). В сельской местности за этот месяц увеличилось число случаев заболевания ротавирусным энтеритом (в 2,8 раза), острыми вирусными гепатитами (1,5 раза), острыми инфекциями верхних дыхательных путей неуточненными (17,2%). Число выявленных носителей ВИЧ-инфекции составило 3 случая (в октябре 2006 года - 4).

10.3 ПРЕСТУПНОСТЬ

По данным Комитета по правовой статистике и специальным учетам Генеральной прокуратуры Республики Казахстан в январе-октябре 2007г. число зарегистрированных преступлений на территории республики по сравнению с январем-октябрем 2006г. сократилось на 9,9% и составило 106,1 тыс., из которых 27,2% совершено в отношении женщин, 4,8% - в отношении несовершеннолетних. Число зарегистрированных преступлений на 10 тыс. населения в целом по республике составило 82 случая (в отчетном периоде прошлого года - 93).

В структуре преступности наибольший удельный вес (62,8%) приходится на преступления против собственности. Значительную часть (39,9%) занимают кражи чужого имущества, количество которых по сравнению с соответствующим периодом 2006г. уменьшилось на 12,3%.

Доля преступлений против здоровья населения и нравственности составила 8,5%, что показывает рост на 2,6%. В данной группе наибольший удельный вес (8,2%) занимают преступления, связанные с наркотиками, их количество возросло на 3,7%. Число преступлений, связанных с незаконным изготовлением, приобретением, хранением, перевозкой, пересылкой наркотических средств или психотропных веществ с целью сбыта, склонением к их потреблению, организацией или содержанием притонов для потребления наркотических средств или психотропных веществ, увеличилось на 10,1% и составило 4410 случаев. Раскрываемость этой группы преступлений составила 88,7% (89,8%).

Доля преступлений против общественной безопасности и общественного порядка составила 7,6%, преступлений против личности – 7,3%. В группе преступлений против личности уменьшилось количество умышленных убийств и покушений на убийство (на 4,6%), а также умышленных причинений средней тяжести вреда здоровью (9,1%). В то же время увеличилось число умышленных причинений тяжкого вреда здоровью на 3,4%.

Структура преступности в январе-октябре 2007г.

в процентах

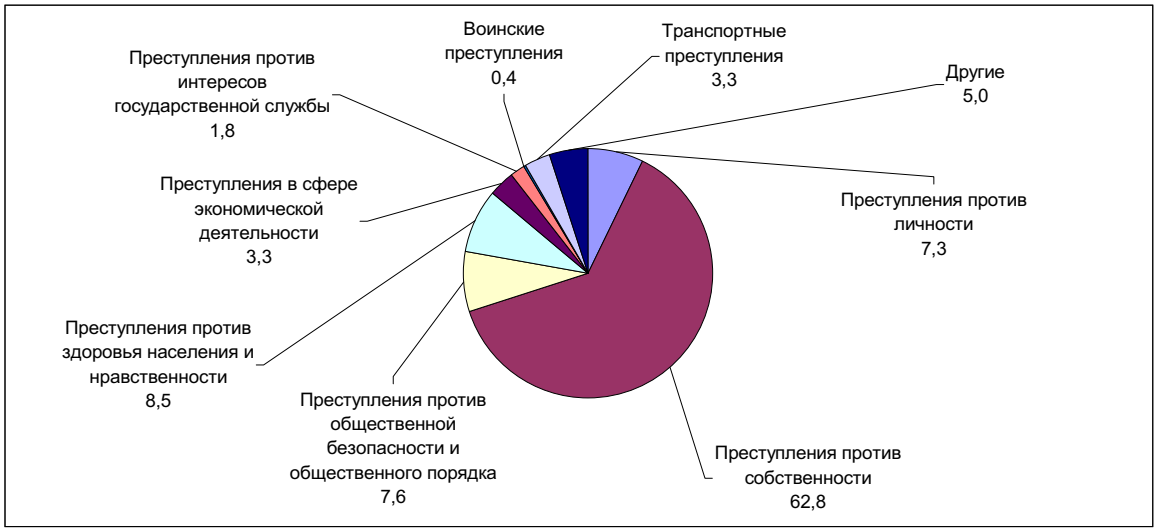

В рассматриваемом периоде возросло количество транспортных преступлений (на 3,8%), преступления против интересов государственной службы уменьшились на 4,4%.

В республике сохраняется тенденция сокращения воинских преступлений, количество преступлений, совершенных военнослужащими, уменьшилось на 31%. Из числа зарегистрированных преступлений данной категории 32,4% составляет злоупотребление властью, превышение или бездействие власти, 22,1% - нарушение уставных правил взаимоотношений, 27,6% - самовольное оставление части или места службы, 1,3% - дезертирство.

По расследованным в отчетном периоде преступлениям установленная сумма материального ущерба в целом по республике составила 62905,2 млн. тенге, из них 38,4% приходится на преступления в сфере экономической деятельности, 43,7% - на преступления против собственности.

Правоохранительными органами республики выявлено 65,2 тыс. лиц совершивших преступления (на 5,3% меньше, чем в январе-октябре 2006г.), привлечено к уголовной ответственности 45,5 тыс. лиц, что на 7,7% больше, чем за соответствующий период прошлого года. Из числа выявленных лиц 11,7% составляли женщины, 10,3% - несовершеннолетние. На долю лиц, выполняющих государственные функции, приходится 3,4%. Удельный вес лиц, ранее совершавших преступления, составил 7,6%.

В среднем по Казахстану каждый одиннадцатый преступник совершил преступление в состоянии алкогольного опьянения, каждый третий - в составе группы. Большую часть всех выявленных лиц, совершивших преступления, составляли безработные (72,7%).

11. СОЦИАЛЬНО-ЭКОНОМИЧЕСКОЕ ПОЛОЖЕНИЕ РЕГИОНОВ РЕСПУБЛИКИ КАЗАХСТАН: СРАВНИТЕЛЬНЫЙ АНАЛИЗ

Промышленность. За январь-ноябрь 2007 года по сравнению с аналогичным периодом 2006 года рост объемов промышленного производства отмечался во всех регионах республики, за исключением Карагандинской области. Наибольший прирост достигнут в Акмолинской (на 18,8%), Западно-Казахстанской (на 14,6%), Жамбылской (на 9,3%) и Костанайской (на 7,0%) областях, также гг.Астане и Алматы (соответственно на 24,0% и 9,8%). Высокие темпы прироста отмечены также в Восточно-Казахстанской, Павлодарской и Южно-Казахстанской областях. Снижение производства промышленной продукции наблюдалось в Карагандинской области (на 1,2%). При этом 9 регионов превысили республиканский уровень промышленного производства.

Прирост (снижение) объема промышленной продукции в январе-ноябре 2007г.

(в % к январю-ноябрю 2006г.)

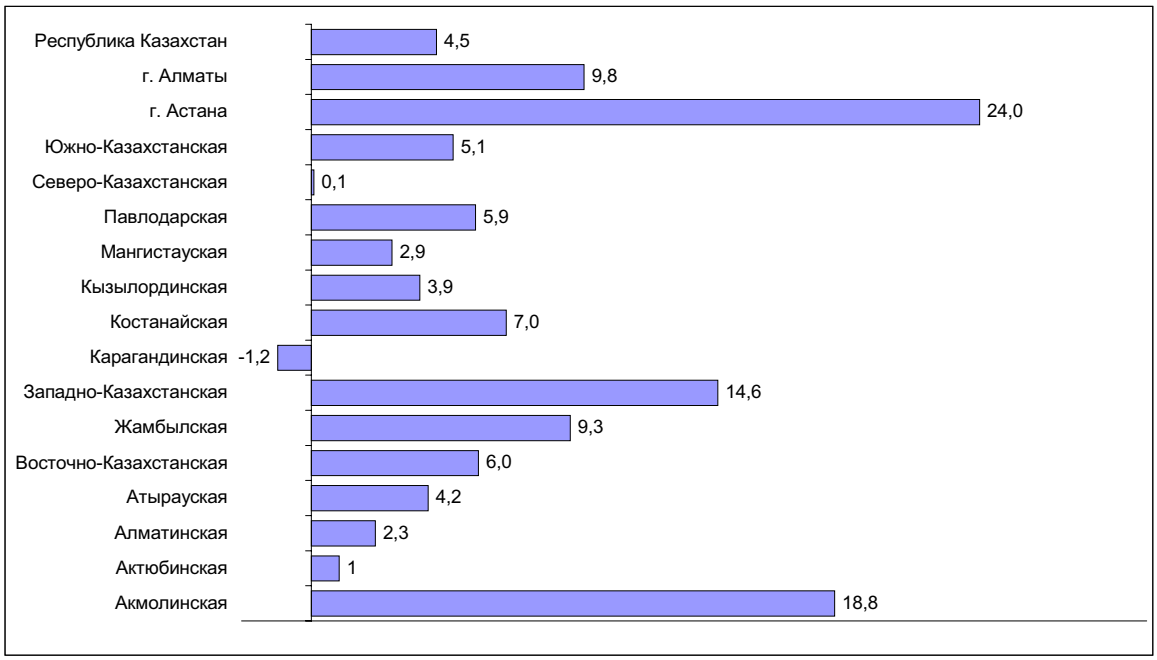

Добыча сырой нефти возросла в Западно-Казахстанской (на 16,3%), Жамбылской (на 5,8%), Атырауской (на 3,9%), Кызылординской (на 2,4%) и Мангистауской (на 2,3%) областях. В то же время она снизилась в Актюбинской области (на 4,1%).

Увеличилась добыча газового конденсата в Западно-Казахстанской (на 15,6%), Жамбылской (на 5,8%) областях, уменьшилась - в Мангистауской (на 11,5%).

В Костанайской области производство окатышей железорудных увеличилось на 2,5%.

Возросла добыча руды медной в Восточно-Казахстанской области (в 8,2 раза), Актюбинской (в 3,2 раза), а в Карагандинской области ее добыча снизилась на 16,8%.

Выплавка стали возросла в Павлодарской (на 39,3%), Костанайской (на 15,3%), Карагандинской (на 8,2%) и Восточно-Казахстанской (на 7,8%) областях.

Увеличилось производство цинка необработанного в Восточно-Казахстанской области (на 1,6%), а в Карагандинской области ее добыча снизилась на 21,3%.

Возросла выплавка меди рафинированной в г.Алматы (на 22,6%). В Восточно-Казахстанской и Карагандинской областях ее производство снизилось (соответственно на 42,4% и 7,4%).

В Восточно-Казахстанской области выпуск автомобилей легковых пассажирских увеличился в 2,1 раза.

Наибольший прирост объемов производства электроэнергии отмечен в Жамбылской области (в 2,3 раза), г. Астане (на 40,3%), Кызылординской (на 21,6%), Южно-Казахстанской (на 14,0%) и Мангистауской (на 12,6%) областях, наибольшее снижение произошло в г. Алматы (на 25,8%).

Наибольший прирост объемов производства масла сливочного наблюдался в г. Алматы (на 38,4%), Алматинской (на 19,5%), Жамбылской (на 14,7%) и Костанайской (на 9,3%) областях.

В то же время наибольшее снижение объема производства масла сливочного наблюдается в г. Астане (на 88,6%), также Западно-Казахстанской (56,7%), Кызылординской (на 42,9%), Актюбинской (33,3%) и Карагандинской (22,5%) областях.

Производство масла подсолнечного рафинированного увеличилось в Южно-Казахстанской (в 2,3 раза), Актюбинской (в 1,4 раза) областях и г. Алматы (на 15,5%). В Карагандинской, Восточно-Казахстанской и Костанайской областях ее производство снизилось (соответственно на 72,2%; 45,0% и 40,4%).

Производство соков фруктовых и овощных возросло в Костанайской области (в 2,8 раза), Алматинской (в 1,4 раза), Южно-Казахстанской (в 1,1 раза) и гг.Астана и Алматы (соответственно на 49,2% и 22,4%), в тоже время снизилось в Жамбылской области (на 46,1%).

Сельское хозяйство. По состоянию на 1 декабря 2007г., по сравнению с аналогичной датой прошлого года, в целом во всех категориях хозяйств областей, отмечен рост поголовья крупного рогатого скота, овец и коз, лошадей.

В январе-ноябре 2007г. по сравнению с аналогичным периодом 2006г. возросли объемы производства мяса во всех областях республики. Наибольший прирост объемов производства мяса достигнут в Восточно-Казахстанской (на 9,2%), Карагандинской (7,1%), Южно-Казахстанской (на 5,1%) и Северо-Казахстанской (на 4,9%) областях. В гг. Астана и Алматы, а также в Акмолинской области объемы производства мяса сохранились на уровне января-ноября 2006г.

По сравнению с январем-ноябрем 2006г. увеличилось производство молока во всех областях республики, за исключением гг.Астаны и Алматы. Наибольший прирост объема производства молока отмечен в Мангистауской (на 10,3%), Южно-Казахстанской (на 6,8%), Актюбинской (на 4,9%) и Атырауской (на 4,3%) областях. Относительно высокие темпы прироста зафиксированы в Костанайской и Западно-Казахстанской (соответственно на 3,7% и 3,6%) областях.

Увеличение производства яиц в январе-ноябре 2007г. по сравнению с аналогичным периодом 2006г. отмечено в 11 регионах Казахстана. Наиболее высокий темп прироста достигнут в Мангистауской (на 16,7%), Западно-Казахстанской (на 14,4%), Алматинской (на 11,3%), Восточно-Казахстанской (на 11,1%), Южно-Казахстанской (на 10,4%) областях и г.Алматы (на 40,7%). Снижение отмечается в Акмолинской (на 10,9%), Карагандинской (на 9,6%), Кызылординской (на 10,4%) и Павлодарской (на 1,8%) областях. В г.Астане производство яиц сохранилось на уровне января-ноября 2006 года.

Инвестиции. В январе-ноябре 2007г. инвестиции в основной капитал (с учетом дооценки) составили 2752,0 млрд. тенге, что на 10,5% больше, чем в соответствующем периоде 2006 года.

Рост инвестиций отмечен в 15 регионах республики. Наибольший рост зафиксирован в Акмолинской (в 2,0 раза), Западно-Казахстанской (в 1,4 раза), Южно-Казахстанской (в 1,3 раза), Костанайской (на 22,9%), Актюбинской (на 17,2%) областях. Высокие темпы прироста отмечены также в Карагандинской (на 13,8%) и Алматинской (на 10,0%) областях. В городах Астана и Алматы объем инвестиций увеличился (соотвественно на 26,0% и 14,1%). В то же время снижение объемов инвестиции отмечается в Мангистауской области – на 21,5%.

Ввод в эксплуатацию жилых домов. В январе-ноябре 2007г. объемы ввода в эксплуатацию жилых домов превысили уровень аналогичного периода предыдущего года во всех регионах республики, за исключением Южно-Казахстанской, Павлодарской и Северо-Казахстанской областей (снижение соответственно на 11,0%, 8,6% и 4,1%).

Наиболее активное жилищное строительство ведется в гг. Астана (рост в 2,4 раза) и Алматы (в 1,2 раза), в Атырауской (в 2,2 раза), Карагандинской (в 1,8 раза) и Восточно-Казахстанской (в 1,5 раза) областях. Высокие темпы роста жилищного строительства отмечаются также в Мангистауской (на 25,0%), Акмолинской (на 22,4%), Алматинской (на 17,7%) и Костанайской (на 16,0%) областях.

Розничный товарооборот. За январь-ноябрь 2007г. объем розничного товарооборота составил 1673,4 млрд. тенге и увеличился по сравнению с соответствующим периодом прошлого года (в сопоставимых ценах) на 10,0%.

В региональном разрезе рост объема розничного товарооборота в январе-ноябре 2007г. по сравнению с аналогичным периодом прошлого года (в сопоставимых ценах) наблюдался во всех регионах республики, за исключением Западно-Казахстанской и Северо-Казахстанской областей. Наибольший прирост наблюдается в г.Астане (на 37,4%), в Атырауской (на 39,0%), Мангистауской (на 27,1%), Жамбылской (на 26,8%), Акмолинской (16,9%) и Алматинской (на 16,8%) областях. Снижение объемов розничного товарооборота наблюдалось в Западно-Казахстанской и Северо-Казахстанской областях соответственно на 2,2% и 1,3%.

Индекс потребительских цен. Цены на потребительские товары и услуги в январе-ноябре 2007 года по сравнению с январем-ноябрем 2006г. возросли во всех регионах республики.

Наибольший прирост цен зафиксирован в Южно-Казахстанской (на 11,8%), Восточно-Казахстанской (на 10,0%), Жамбылской (на 9,6%), Павлодарской (9,3%), Северо-Казахстанской (на 9,1%), Кызылординской (на 9,0%), Алматинской (на 8,9%), Акмолинской и Костанайской (на 8,8% в каждой), также в гг.Астана и Алматы (соответственно на 12,0% и 15,0%).

В январе-ноябре 2007г. по сравнению с соответствующим периодом предыдущего года наблюдалось повышение цен на продовольственные товары во всех регионах республики. Наибольшее повышение цен отмечено в Мангистауской (на 13,1%), Южно-Казахстанской (на 12,1%), Жамбылской (на 10,3%), Актюбинской и Кызылординской (на 10,2% в каждой), Павлодарской (на 10,0%), Северо-Казахстанской (на 9,9%) и Карагандинской (на 9,7%) областях, также в гг.Астана и Алматы – соответственно на 15,8% и 16,4%.

По непродовольственным товарам отмечается рост цен во всех регионах республики. Наибольшее повышение цен на непродовольственные товары наблюдается в Западно-Казахстанской (на 8,2%), Атырауской (на 7,7%), Алматинской (на 7,5%), Актюбинской и Кызылординской (на 7,4% в каждой) областях, также в гг.Астана и Алматы (соответственно на 8,2% и 11,3%).

Во всех регионах республики, наблюдается повышение цен и тарифов на платные услуги населению. Наибольший прирост отмечен в Южно-Казахстанской (на 17,0%), Восточно-Казахстанской (на 14,1%), Жамбылской (на 12,4%), Акмолинской (на 11,8%), Павлодарской (на 11,6%), Костанайской (на 11,3%) и Северо-Казахстанской (на 11,0%) областях, а также в гг.Астана и Алматы – соответственно на 9,8% и 17,1%.

Денежные доходы населения. В октябре 2007г. среднедушевые денежные доходы населения в Казахстане (по оценке) составили 26655 тенге. Наиболее высокодоходными регионами республики являлись Атырауская и Мангистауской области, в которых среднереспубликанский уровень превышен соответственно в 2,5 и 1,6 раза. В гг.Астана, Алматы уровень среднедушевых денежных доходов населения превысил среднереспубликанский уровень (в 1,9 раза в каждом). Самые низкие денежные доходы на душу населения наблюдались в Алматинской, Южно-Казахстанской и Жамбылской областях (соответственно 57,3%; 56,5% и 53,5% от среднереспубликанского уровня).

Рынок труда. По данным Министерства труда и социальной защиты населения Республики Казахстан, на конец ноября 2007г. численность граждан, зарегистрированных в качестве безработных, составила 62,5 тыс. человек. Доля зарегистрированных безработных составила 0,8% к численности экономически активного населения. В региональном разрезе этот показатель превышен в 6 областях. Наиболее высокая доля безработных приходится на Павлодарскую область (1,5%), Восточно-Казахстанскую (1,2%), Атыраускую и Западно-Казахстанскую (1,1% в каждой), Северо-Казахстанскую (1,0%). В гг.Астана и Алматы этот показатель составил 0,5% в каждом.

12. КОНЪЮНКТУРНЫЕ ОБСЛЕДОВАНИЯ

12.1 ОБСЛЕДОВАНИЕ ДЕЛОВОЙ АКТИВНОСТИ ПРОМЫШЛЕННЫХ ПРЕДПРИЯТИЙ

В ноябре 2007г. было обследовано 854 крупных и средних промышленных предприятий, в том числе горнодобывающей промышленности – 104 (12% от общего числа опрошенных), обрабатывающей промышленности – 581 (68%) и по производству и распределению электроэнергии, газа и воды - 169 (20%).

В ноябре т.г. индекс предпринимательской уверенности, характеризующий деловую активность опрошенных предприятий, уменьшился по сравнению с предыдущим месяцем на 7 процентных пунктов и составил (+5)% (с учетом фактора сезонности).

В ближайшие 2-3 месяца (декабрь 2007г. – февраль 2008г.), по оценке большинства руководителей, ожидается некоторое увеличение деловой активности обследованных промышленных предприятий. Индекс предпринимательской уверенности по сравнению с ноябрем 2007г. увеличится на 3 процентных пункта и составит (+8)%.

Динамика индекса предпринимательской уверенности на предприятиях промышленности
(фактор сезонности исключен)

балансы, %

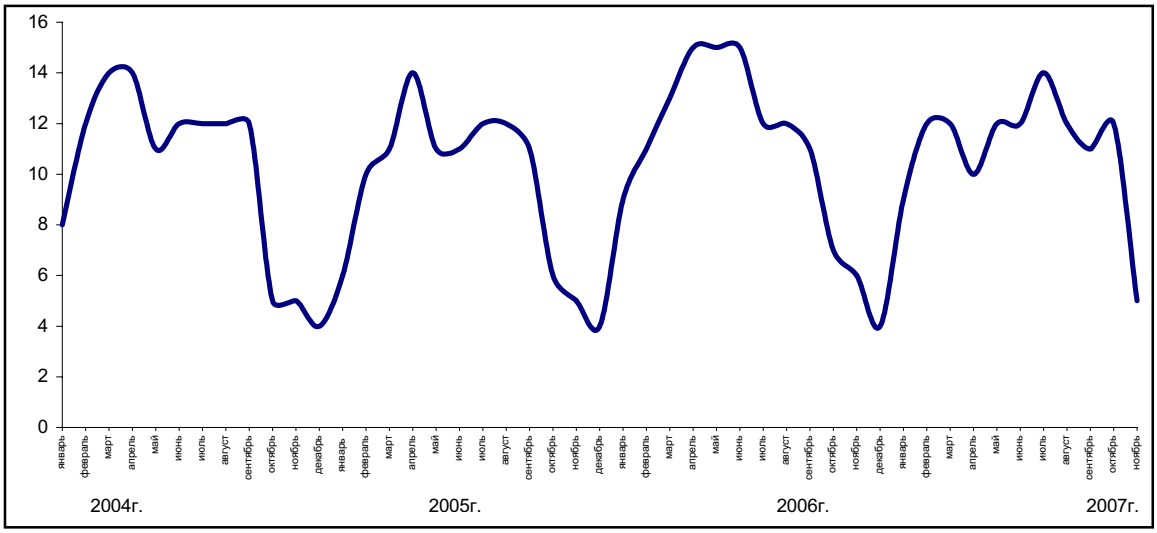

На предприятиях горнодобывающей и обрабатывающей промышленности индекс предпринимательской уверенности снизился по сравнению с предыдущим месяцем соответственно на 2 и 6 процентных пунктов и составил (+8)% и (+3)%.

На обследованных предприятиях по производству и распределению электроэнергии, газа и воды индекс предпринимательской уверенности увеличился по сравнению с октябрем т.г. с (+29)% до (+30)%, что связано с фактором сезонности.

12.2 ОБСЛЕДОВАНИЕ ДЕЛОВОЙ АКТИВНОСТИ ПРЕДПРИЯТИЙ ТОРГОВЛИ

В конце ноября 2007г. были получены анкеты от 1434 торговых предприятий, в том числе 521 предприятий розничной торговли (36% от общего числа опрошенных), 881 - оптовой торговли (62%) и 32 - торгового посредничества (2%).

В ноябре 2007г. доля опрошенных предприятий торговли, экономическое положение которых охарактеризовано их руководителями как “хорошее” и “удовлетворительное”, по сравнению с предыдущим месяцем не изменилась и составила 97%.

Индекс предпринимательской уверенности, характеризующий деловую активность предприятий торговли, в ноябре т.г. по сравнению с октябрем т.г. увеличился на 7 процентных пунктов и составил (+22)% (с учетом фактора сезонности).

В ближайшие 2-3 месяца (декабрь 2007г. – февраль 2008г.) по оценкам большинства руководителей, ожидается снижение деловой активности, индекс предпринимательской уверенности уменьшится по сравнению с ноябрем т.г. на 5 процентных пунктов и составит (+17)%.

Динамика индекса предпринимательской уверенности предприятий торговли
(фактор сезонности исключен)

балансы, %

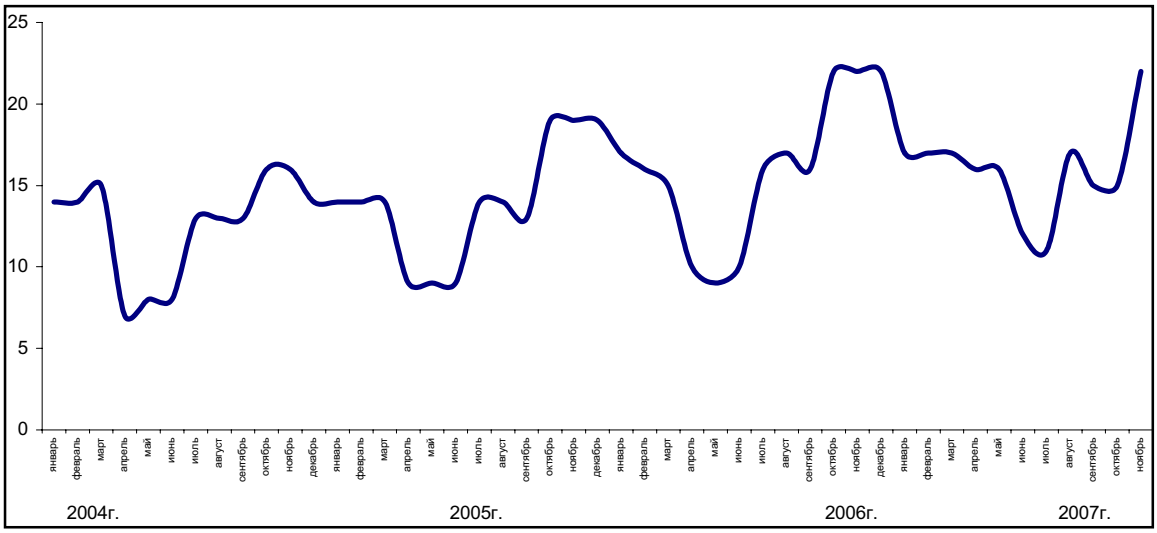

В ноябре т.г. индекс предпринимательской уверенности на предприятиях оптовой торговли не изменился, а на предприятиях розничной торговли увеличился по сравнению с предыдущим месяцем на 1 процентный пункт и составил соответственно (+14)%.

В сфере торгового посредничества данный индекс был равен (+8)%, что на 4 процентных пункта меньше показателя, полученного в октябре т.г.

12.3 ОБСЛЕДОВАНИЕ ПОТРЕБИТЕЛЕЙ

В ноябре 2007г. сотрудниками региональных статистических управлений было проведено очередное обследование 1600 респондентов - потребителей различных групп (городского и сельского населения, сотрудников фирм и банков, государственных учреждений и организаций, домохозяек и пенсионеров и др.). Основная цель обследования - выявление субъективного мнения потребителей об изменениях в экономике страны и в личном домашнем хозяйстве. Кроме того, опрос позволяет проследить тенденцию потребительского спроса домашних хозяйств на товары длительного пользования.

“Индекс ощущений потребителей” в ноябре т.г. по сравнению с предыдущим месяцем увеличился на 2 процентных пункта и составил **(+18)%.**

“Индекс экономического климата” вырос на 3 процентных пункта и составил **(+19)%**.

“Индекс желания покупать” по сравнению с предыдущим месяцем увеличился на 1 процентный пункт и составил **(+17)%** (см. диаграмму).

В ноябре т.г. 34% респондентов отметили улучшение экономического положения в стране за последние 12 месяцев, в то же время 16% потребителей сообщили об ухудшении положения.

Почти 35% респондентов ожидают в следующие 12 месяцев дальнейшего улучшения общего экономического положения в стране, а 15% считают, что оно может ухудшиться.

Более трети респондентов (34%) в ноябре 2007г. сообщили об улучшении состояния финансов в собственном домашнем хозяйстве и, соответственно, увеличении спроса на товары длительного пользования по сравнению с предыдущим месяцем. Вместе с тем, 17% от числа опрошенных отметили ухудшение финансово-экономического состояния своего домашнего хозяйства.

По мнению 21% респондентов, в течение предстоящих 12 месяцев ситуация в отношении уровня безработицы в стране улучшится, в то же время 24% опрошенных придерживаются противоположного мнения.

Вероятность увеличения суммы денежных накоплений в домашнем хозяйстве в течение предстоящих 12 месяцев отметили 39% опрошенных потребителей, а 42% - их уменьшения.

Оценка потребителей

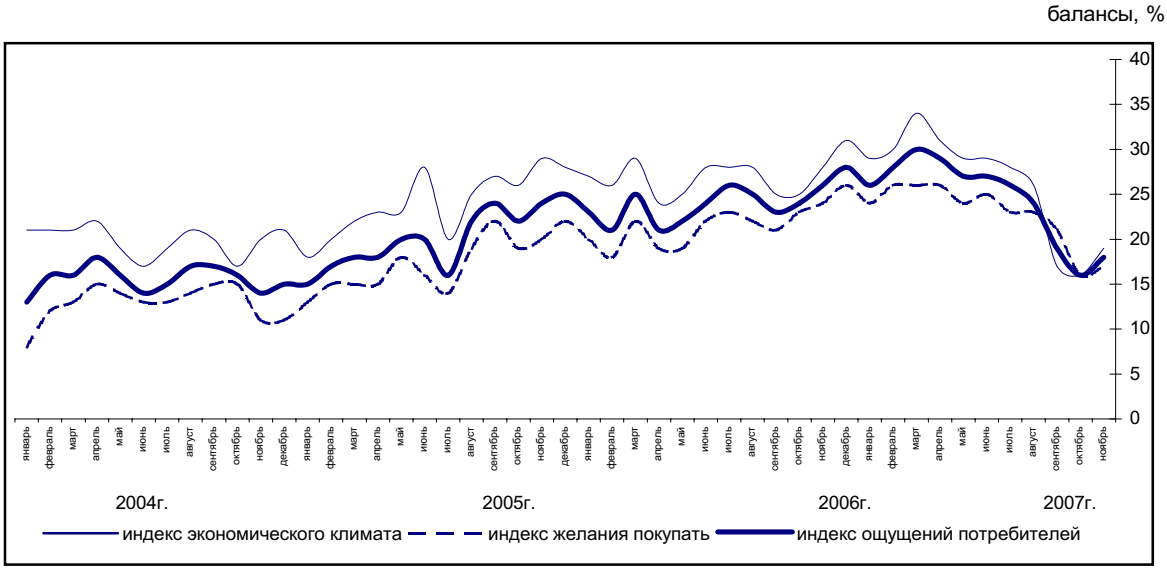

13. СОЦИАЛЬНО-ЭКОНОМИЧЕСКОЕ ПОЛОЖЕНИЕ СТРАН СНГ

(по данным Статкомитета СНГ)

В январе-октябре 2007 года, по оценкам, валовой внутренний продукт по сравнению с январем-октябрем 2006 года в среднем по странам Содружества вырос на 9% (в январе-октябре 2006 года – на 7%).

Основные макроэкономические показатели в среднем по странам Содружества

(прирост; в % к соответствующему периоду предыдущего года)

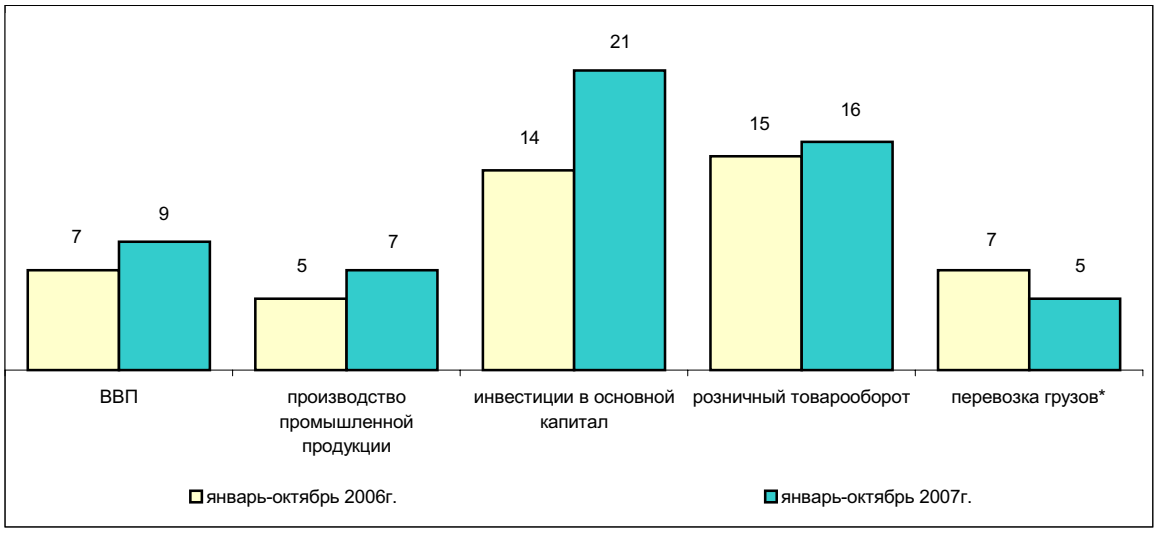

** Без трубопроводов.*

Прирост промышленного производства в январе-октябре 2007 года по отношению к аналогичному периоду предыдущего года в среднем по странам Содружества составил 7% (в январе-октябре 2006 года – 5%). Наиболее высокими темпами развивалась промышленность Азербайджана (26,4%), Украины (11,0%) и Таджикистана (8,6%).

Промышленное производство в странах Содружества

(в постоянных ценах; прирост, в % к соответствующему периоду предыдущего года)

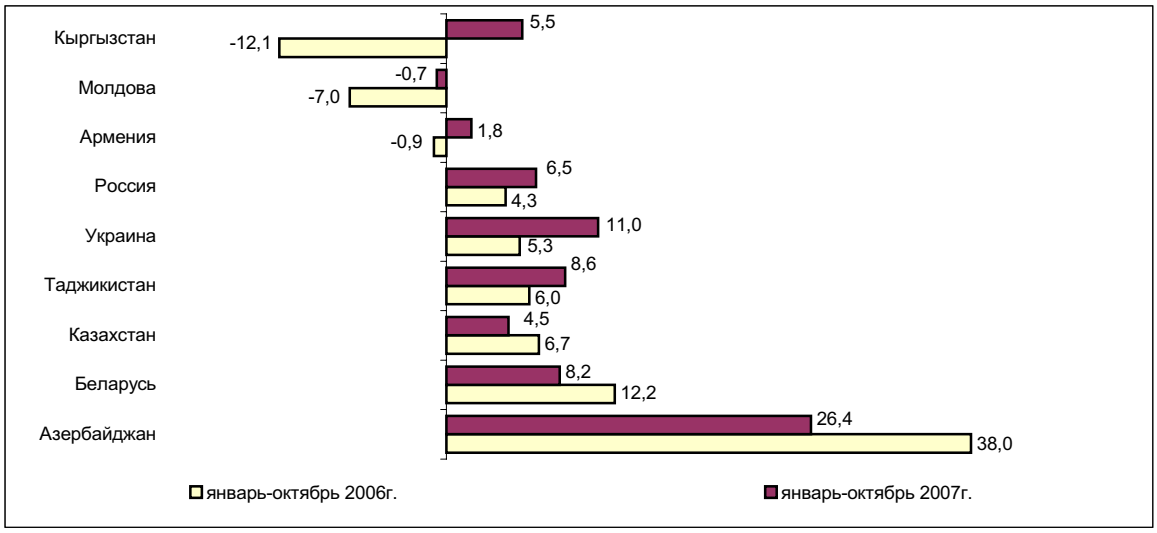

Индекс цен производителей промышленной продукции в январе-октябре 2007 года по отношению к январю-октябрю прошлого года в среднем по странам Содружества составил 111% (в январе-октябре 2006 года – 113%). Наибольший прирост цен наблюдался в промышленности Беларуси (16%), Молдовы (26%), Таджикистана (18,7%) и Украины (19%).

Сельское хозяйство. Растениеводство. По состоянию на 1 ноября т.г. в странах Содружества практически завершена уборка зерновых и зернобобовых культур.

Больше, чем в прошлом году, зерновых и зернобобовых культур (без кукурузы, в первоначально-оприходованном весе) собрано в Беларуси, Казахстане, России, Таджикистане и Узбекистане; меньше – в Кыргызстане, Молдове и Украине. В Беларуси урожай зерна составил 6,9 миллионов тонн (на 15% больше, чем на соответствующую дату прошлого года), Казахстане - 22,1 миллиона тонн (на 22%), России – 64,2 миллиона тонн (на 3%), Таджикистане – 424 тысяч тонн (на 3%), Узбекистане – 6,2 миллиона тонн (на 1% больше); в Кыргызстане - 1,1 миллиона тонн (на 9% меньше), Молдове – 423 тысячи тонн (на 38%) и Украине – 23 миллиона тонн (на 22% меньше).

Возросла урожайность зерновых культур в Беларуси – на 10% (30,8 центнера с одного гектара убранной площади), Казахстане – на 14% (14,6 центнера), России на 6% (21,6 центнера), Таджикистане – на 2% (17,3 центнера); снизилась - в Кыргызстане – на 5% (21 центнер), Молдове – на 43% (13,4 центнера) и Украине – на 15% (20 центнеров с одного гектара убранной площади).

Животноводство. Производство скота и птицы на убой (в живом весе) в январе-октябре 2007 года по сравнению с аналогичным периодом предыдущего года в среднем по странам Содружества увеличилось на 8% (в январе-октябре 2006 года - на 5%), молока и яиц – практически не изменилось (увеличилось соответственно на 0,2% и 4%).

Инвестиции и строительство. Объем инвестиций в основной капитал в январе-октябре 2007 года в странах Содружества увеличился по сравнению с соответствующим периодом предыдущего года в среднем на 21% (в январе-октябре 2006 года – на 14%).

В январе-октябре 2007 года общей площади жилых домов введено в эксплуатацию в среднем по странам Содружества на 28% больше, чем в аналогичном периоде прошлого года (в январе-октябре 2006 года – на 13%).

Транспорт. В январе-октябре 2007 года объем перевозок грузов предприятиями транспорта (без трубопроводов) по сравнению с соответствующим периодом предыдущего года в среднем по странам Содружества увеличился на 5% (в январе-октябре 2006 года – на 7%), грузооборот – на 7% (в январе-октябре 2006 года – на 5%).

Пассажирооборот предприятий транспорта (кроме городского электрического и легкового таксомоторного) в январе-октябре 2007 года по сравнению с соответствующим периодом прошлого года в среднем по странам Содружества увеличился, как и в прошлом году, на 3%, пассажиров перевезено на 1% меньше (в январе-октябре 2006 года - на 3% меньше).

Потребительский рынок. В январе-октябре 2007 года по сравнению с соответствующим периодом прошлого года реальный объем розничного товарооборота (в постоянных ценах) в странах Содружества возрос в среднем на 16% (в январе-октябре 2006 года – на 15%).

Цены на потребительском рынке. В январе-октябре 2007 года на потребительском рынке в большинстве стран Содружества наблюдалось ускорение роста цен.

Уровень потребительских цен в странах Содружества

(прирост; в % к соответствующему периоду предыдущего года)

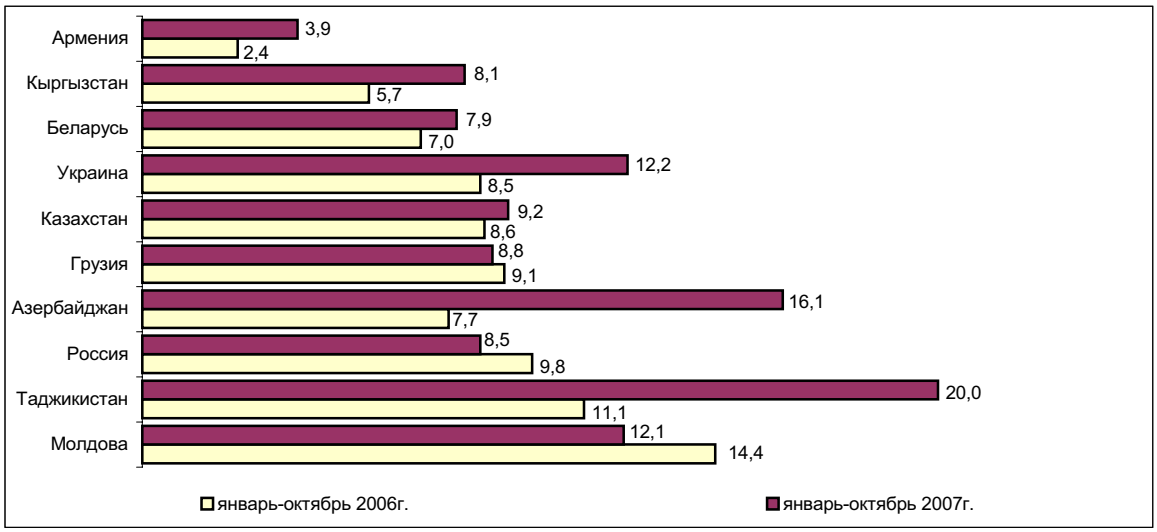

В январе-октябре 2007 года по сравнению с аналогичным периодом 2006 года потребительские цены выросли в Таджикистане на 20%, Азербайджане - на 16,1%, Украине – на 12,2%, Молдове – на 12,1%, Беларуси, Кыргызстане, России, Грузии, Казахстане - на 7,9-9,2%, Армении – на 3,9%.

Во всех странах рост цен в целом на продовольственные товары с января по октябрь текущего года опередил повышение цен в аналогичном периоде прошлого года: минимально в Азербайджане (на 0,5 процентных пункта), максимально – в Кыргызстане (на 26,6 пункта).

В целом с начала года по группе непродовольственных товаров отмечается как ускорение роста цен по сравнению с аналогичным периодом прошлого года (в Азербайджане и Кыргызстане на 2,7 процентных пункта, Беларуси – на 1,4, Казахстане – на 1,3, Таджикистане – на 0,5 пункта), так и их замедление (Молдове – на 3,7, Грузии – на 2,5 пункта).

В большинстве стран в текущем году отмечается замедление темпов роста цен и тарифов на платные услуги по сравнению с их ростом в январе-октябре 2006 года: в Армении – на 2,1 процентных пункта, Беларуси – на 1,7, Молдове – на 7,5, России – на 0,8, Таджикистане – на 2,6, Украине – на 28 пунктов; ускорение роста цен – в Азербайджане – на 21,9, Грузии, Казахстане и Кыргызстане – на 1,7 – 4,5 пункта.

Финансы. Ситуация на валютных рынках стран Содружества в октябре 2007 года оставалась стабильной, сохранилась в ряде стран тенденция укрепления позиций национальных валют по отношению к доллару США и единой европейской валюте.

К концу октября по сравнению с концом сентября текущего года курс доллара США к азербайджанскому манату снизился на 0,2%, армянскому драму – на 3,2%, грузинскому лари – на 2,1%, казахскому тенге – на 0,1%, киргизскому сому – на 5,2%, молдавскому лею – на 0,3%, российскому рублю – на 0,9%; туркменскому манату и украинской гривне - не изменился. В Беларуси и Таджикистане рост курса доллара США за месяц составил 0,1%, Узбекистане – 0,4%.

Во всех странах Содружества (кроме Армении, Грузии и Кыргызстана) в октябре 2007 года продолжалось укрепление единой европейской валюты по отношению к национальным валютам. За рассматриваемый период (конец сентября - конец октября текущего года) курс евро вырос: в Азербайджане, Беларуси и Туркменистане – на 1,7%, Казахстане и Таджикистане – на 1,5%, Молдове – на 1,4%, России – на 0,7%, Узбекистане – на 2,8%, Украине – на 2,1%; в Армении, Грузии и Кыргызстане он снизился соответственно на 1,6%, 0,5% и 3,9%.

Аналогичная ситуация на валютных рынках стран Содружества наблюдалась в конце октября 2007 года и в отношении курса российского рубля. По сравнению с концом сентября текущего года курс российского рубля вырос: к азербайджанскому манату – на 0,9%, белорусскому рублю, таджикскому сомони и туркменскому манату – на 1,0%, казахскому тенге – на 0,8%, молдавскому лею – на 0,6%, узбекскому суму – на 2,1%, украинской гривне – на 1,3%; в Армении, Грузии и Кыргызстане он снизился соответственно на 2,2%, 1,4% и 4,5%.

Внешняя торговля. Общий объем внешнеторгового оборота товаров стран Содружества в январе-сентябре 2007 года увеличился по сравнению с аналогичным периодом прошлого года в среднем на 22%, в том числе экспорта товаров – на 12%, импорта товаров – на 40%.

Взаимная торговля стран Содружества в январе-сентябре 2007 года

(прирост; в % к соответствующему периоду предыдущего года)

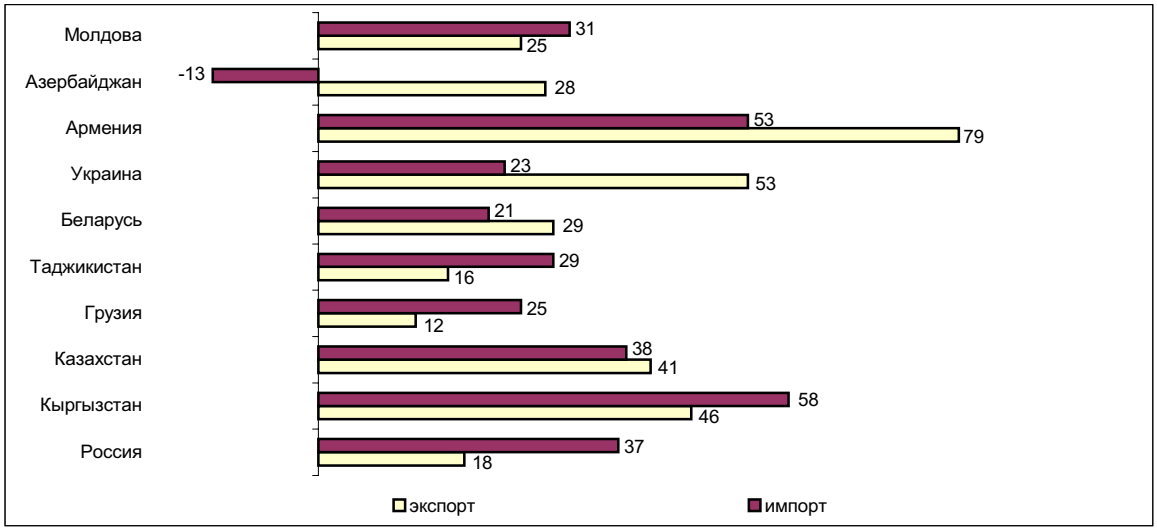

Экспортно-импортные операции стран Содружества с другими странами мира в январе-сентябре 2007 года

(прирост; в % к соответствующему периоду предыдущего года)

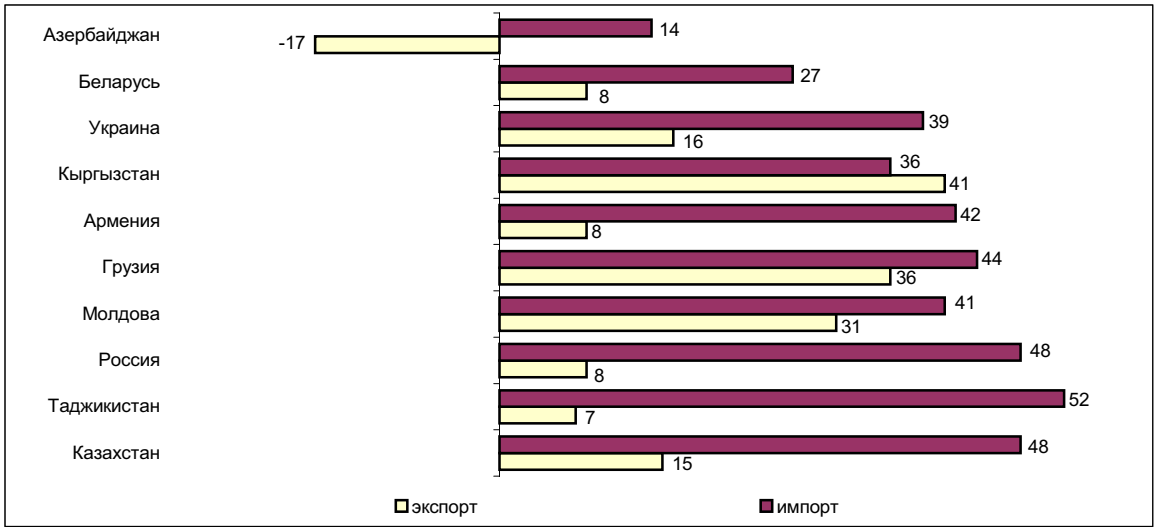

В январе-сентябре текущего года стоимостной объем взаимной торговли товарами между странами СНГ был больше по сравнению с аналогичным периодом прошлого года в среднем на 28%, в том числе экспорта – на 27%, импорта – на 29%.

В среднем по странам Содружества экспортировано товаров в другие страны мира на 9% больше, чем в январе-сентябре 2006 года, импортировано товаров – на 45% больше.

Заработная плата. Среднемесячная номинальная заработная плата, начисленная в среднем за январь-октябрь 2007 года (с учетом начисленных, но не выплаченных сумм), составила в Азербайджане 207,2 манатов, Армении – 78,3 тысячи драмов, Беларуси – 738,0 тысячи белорусских рублей, Казахстане – 50,8 тысячи тенге, Кыргызстане - 4090 сома, Молдове - 2197 лей, России - 13540 рублей, Таджикистане – 180,2 сомони, Украине - 1475 гривен.

Уровень реальной заработной платы в странах Содружества

(прирост; в % к соответствующему периоду предыдущего года)

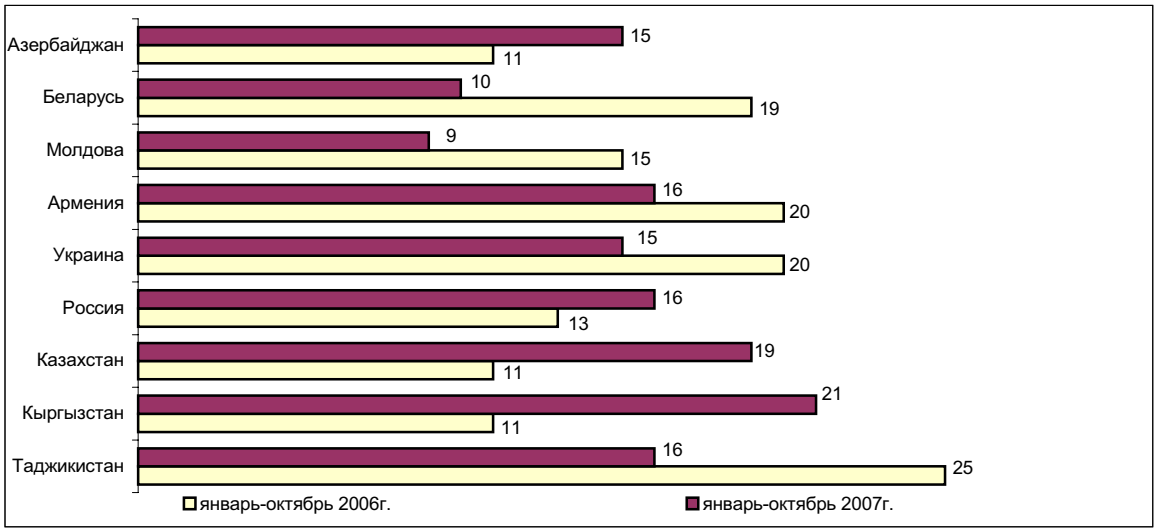

Исходя из официальных курсов валют, установленных национальными (центральными) банками стран Содружества, средняя заработная плата в Азербайджане в октябре 2007 года, по оценке, соответствовала 244 долларам США, в октябре 2006 года – 170, Армении – 237 и 172, Беларуси – 343 и 289, Казахстане – 454 и 448, Кыргызстане – 115 и 82, Молдове – 191 и 134, России – 545 и 411, Таджикистане – 52 и 39, Украине – 292 и 215 долларам США.

Рынок труда. На конец октября 2007 года в службы занятости стран Содружества обратились около 2,7 миллионов граждан, ищущих работу.

В течение января-октября 2007 года из числа поставленных на учет в рассматриваемом периоде были трудоустроены в Азербайджане 63,3%, Армении – 25,9%, Беларуси – 60,2%, Казахстане – 89,5%, Кыргызстане – 48,7%, Молдове – 46,9%, России – 88,7%, Таджикистане (в январе-сентябре) – 23,6% и Украине – 73,1% незанятых граждан.

Уровень зарегистрированной безработицы в странах Содружества

(на конец периода; в % к экономически активному населению)

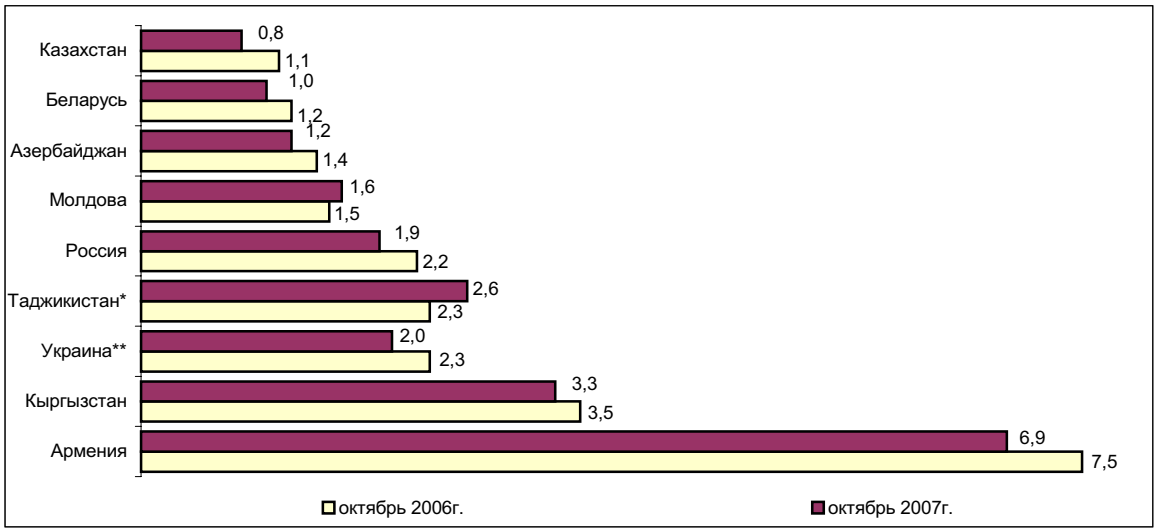

** Сентябрь.*

*** В % к трудоспособному населению в трудоспособном возрасте.*

/Қазақстан Республикасы Статистика агенттігі/
Астана, 2007

Қазақстан Республикасының әлеуметтік-экономикалық дамуы

Баяндама бөлімдерінің мазмұнына жауапты адамдар

Баяндама бөлімінің атауы	Жауапты адамның аты-жөні, лауазымы	Телефоны
Қазақстан Республикасының әлеуметтік-экономикалық дамуының қысқаша қорытындылары Негізгі әлеуметтік-экономикалық индикаторлар	Сұлтанова Зүлфия Медетқызы, Үйлестіру департаментінің директоры	8(7172) 74-90-58
Өнірлердің әлеуметтік-экономикалық жағдайы Коньюнктуралық зерттеулер ТМД елдерінің әлеуметтік-экономикалық жағдайы	Тайжанов Қажығали Әбдиярұлы, Зерттеулер және стратегиялық жоспарлау департаментінің директоры	8 (7172) 74-90-59
Жалпы ішкі өнім Қаржы жүйесі Баға	Кривко Нина Ивановна, Макроэкономикалық статистика департаментінің директоры	8 (7172) 74-90-57
Өнеркәсіп Ауыл шаруашылығы Инвестициялар Құрылыс Көлік және байланыс Сыртқы сауда Сауда және өзге де қызметтер Тауар рыноктары Шағын бизнес мониторингі	Епбаева Айгүл Тоқтарханқызы, Микроэкономикалық статистика департаментінің директоры	8 (7172) 74-93-23
Демографиялық ахуал Халықтың ауру-сырқаулығы Қылмыстық Еңбек рыногы Еңбекке ақы төлеу Халықтың ақшалай табыстары	Қасенова Әсия Қаналбайқызы, Әлуеметтік және демографиялық департаментінің директоры	8 (7172) 74-90-61
Техникалық ресімдеу және дизайн	Нәбиев Арман Сәбитұлы, "Қазстатақпарат" ЖШС-ның жарияланымдарды дайындау бөлімінің бастығы	8 (7272)77-53-50

/Агентство Республики Казахстан по статистике/
Астана, 2007

Социально-экономическое развитие Республики Казахстан

Ответственные лица за содержание разделов Доклада

Наименование раздела доклада	Ф.И.О., должность ответственного	Телефон
Краткие итоги социально-экономического развития РК Основные социально-экономические индикаторы	Султанова Зульфия Медетовна, директор Департамента координации	8(7172) 74-90-58
Социально-экономическое положение регионов Коньюнктурные обследования Социально-экономическое положение стран СНГ	Тайжанов Кажигали Абдиярович, директор Департамента исследований и стратегического планирования	8 (7172) 74-90-59
Валовой внутренний продукт Финансовая система Цены	Кривко Нина Ивановна, директор Департамента макроэкономической статистики	8 (7172) 74-90-57
Промышленность Сельское хозяйство Инвестиции Строительство Транспорт и связь Внешняя торговля Торговля и прочие услуги Товарные рынки Мониторинг малого бизнеса	Елбаева Айгуль Тохтархановна, директор Департамента микроэкономической статистики	8 (7172) 74-93-23
Демографическая ситуация Заболеваемость населения Преступность Рынок труда Оплата труда Денежные доходы населения	Касенова Асия Каналбаевна, директор Департамента социальной и демографической статистики	8 (7172) 74-90-61
Техническое оформление и дизайн	Набиев Арман Сабитович, начальник отдела подготовки публикаций ТОО "Казстатинформ"	8 (7272) 77-53-50