ҚАЗАҚСТАН РЕСПУБЛИКАСЫ СТАТИСТИКА АГЕНТТІГІ
АГЕНТСТВО РЕСПУБЛИКИ КАЗАХСТАН ПО СТАТИСТИКЕ

Қазақстан Республикасының «Авторлық құқық және сабақтас құқықтар туралы» Заңына сәйкес бұл материал көбейтуге (көшіруге) жатпайды, статақпараттарды өзінің жарияланымдарында (басылымдарында) пайдаланған жағдайда Қазақстан Республикасы Статистика агенттігіне сілтеме жасауға міндетті.

В соответствии с Законом РК «Об авторском праве и смежных правах» данный материал не подлежит размножению (копированию), при использовании статинформации в своих публикациях (изданиях) обязательна ссылка на Агентство Республики Казахстан по статистике.

ҚАЗАҚСТАН РЕСПУБЛИКАСЫНЫҢ ӘЛЕУМЕТТІК-ЭКОНОМИКАЛЫҚ ДАМУЫ

СОЦИАЛЬНО-ЭКОНОМИЧЕСКОЕ РАЗВИТИЕ РЕСПУБЛИКИ КАЗАХСТАН

2007 жылғы қаңтар-қазан
январь-октябрь 2007 года

АСТАНА, 2007

ҚАЗАҚСТАН РЕСПУБЛИКАСЫНЫҢ ӘЛЕУМЕТТІК-ЭКОНОМИКАЛЫҚ ДАМУЫ

Ай сайынғы ақпараттық-талдамалы журнал

1991 жылдан бастап шығады

Құрылтайшы: Қазақстан Республикасы Статистика агенттігі

Бас редактор - А.Мешімбаева

«Қазақстан Республикасының әлеуметтік-экономикалық дамуында» 2007 жылдың қаңтар-қазанындағы ел экономикасының дамуы туралы жедел статистикалық деректер бар.

«Қазақстан Республикасы және оның өңірлерінің әлеуметтік-экономикалық дамуының статистикалық көрсеткіштері» қосымшасында тиісті бөлімдер бойынша кестелік материал келтірілген.

Қазақстан Республикасы Статистика агенттігінің «Қазақстан Республикасының әлеуметтік-экономикалық дамуы (жедел деректер)» ай сайынғы журналын электрондық түрде де ұсыну мүмкіндігі бар.

Мекен-жайы: Қазақстан Республикасы, 010000
Астана қаласы, Сол жағалау, Министрліктер Үйі,
35 көше, 2 үй
Қазақстан Республикасы Статистика агенттігі
Телефондар: 8 (7172) 74-95-09
Факс: 8 (7172) 74-95-46
Электрондық мекен-жай: stat@mail.online.kz
Веб-сайт: http//www.stat.kz

Шартты белгілер:

-	–	құбылыс жоқ
0,0	–	болмашы шама
…	–	деректер жоқ (табыс етілмеген)

Таралымы: 250 дана
Көлемі = 14,22 ЕБТ

Журнал Қазақстан Республикасының Мәдениет, ақпарат және қоғамдық келісім министрлігінде 2002 жылдың 14 тамызында тіркелген № 3156-Ж

СОЦИАЛЬНО-ЭКОНОМИЧЕСКОЕ РАЗВИТИЕ РЕСПУБЛИКИ КАЗАХСТАН

Ежемесячный информационно-аналитический журнал

Издается с 1991 года

Учредитель: Агентство Республики Казахстан по статистике

Главный редактор - А.Мешимбаева

«Социально-экономическое развитие Республики Казахстан» содержит оперативные статистические данные о развитии экономики страны в январе-октябре 2007г.

В приложении «Статистические показатели социально-экономического развития Республики Казахстан и ее регионов» приведен табличный материал по соответствующим разделам.

Агентство Республики Казахстан по статистике имеет возможность предоставлять ежемесячный журнал «Социально-экономическое развитие Республики Казахстан (оперативные данные)» также в электронном виде.

Адрес: Республика Казахстан, 010000
г. Астана, Левый берег, Дом Министерств,
35 улица, д. 2
Агентство Республики Казахстан по статистике
Телефон: 8 (7172) 74-95-09
Факс: 8 (7172) 74-95-46
Электронный адрес:stat@mail.online.kz
Веб-сайт: http//www.stat.kz

Условные обозначения:

-	–	явление отсутствует
0,0	–	незначительная величина
...	–	данные отсутствуют (не представлены)

Тираж: 250 экз.
Объем = 14,22 УПЛ

Журнал зарегистрирован в Министерстве культуры, информации и общественного согласия Республики Казахстан 14 августа 2002 г. № 3156-Ж

© Қазақстан Республикасы Статистика агенттігі, 2007
© Агентство Республики Казахстан по статистике, 2007

Мазмұны

1. Қазақстан Республикасының 2007 жылғы қаңтар-қазандағы әлеуметтік-экономикалық дамуының қысқаша қорытындылары ... 5

2. Тауарлар мен қызметтер өндірісі ... 7

2.1 Жалпы ішкі өнім ... 7
2.2 Өнеркәсіп өндірісі ... 8
2.3 Ауыл шаруашылығы ... 14
2.4 Құрылыс ... 16
2.5 Көлік ... 18
2.6 Байланыс ... 19
2.7 Сауда және өзге де қызметтер ... 21

3. Шағын кәсіпкерлік субъектілері мониторингі ... 24

4. Сыртқы сауда ... 27

4.1 Сыртқы сауда айналымы ... 27
4.2 ТМД мемлекеттерімен сыртқы сауда ... 28

5. Тауар нарығы ... 29

6. Инвестициялар ... 32

7. Бағалар ... 35

7.1 Тұтыну бағалары ... 35
7.2 Экономиканың нақты секторындағы баға ... 36

8. Қаржы жүйесі ... 40

8.1 Мемлекеттік қаржы ... 40
8.2 Ақша-кредит жүйесі ... 41

9. Еңбек рыногы және еңбекке ақы төлеу ... 44

9.1 Жалданып жұмыспен қамтылу ... 44
9.2 Жұмыссыздық және жұмыспен қамту ... 45
9.3 Еңбек ақы төлеу ... 46

10. Халық табысы ... 48

11. Демографиялық процестер және әлеуметтік сала ... 49

11.1 Демографиялық ахуал ... 49
11.2 Халықтың ауру-сырқаулығы ... 50
11.3 Қылмыстылық ... 50

12. Қазақстан Республикасы өңірлерінің әлеуметтік-экономикалық жағдайы: салыстырмалы талдау ... 52

13. Конъюнктуралық зерттеулер ... 55

13.1 Өнеркәсіп кәсіпорындарының іскерлік белсенділігін зерттеу ... 55
13.2 Сауда кәсіпорындарының іскерлік белсенділігін зерттеу ... 55
13.3 Тұтынушыларды зерттеу ... 56

14 ТМД елдерінің әлеуметтік-экономикалық жағдайы ... 58

Содержание

1. Краткие итоги социально-экономического развития Республики Казахстан в январе-октябре 2007 года ... 63

2. Производство товаров и услуг ... 65

2.1 Валовой внутренний продукт ... 65
2.2 Промышленное производство ... 66
2.3 Сельское хозяйство ... 72
2.4 Строительство ... 74
2.5 Транспорт ... 76
2.6 Связь ... 77
2.7 Торговля и прочие услуги ... 79

3. Мониторинг субъектов малого предпринимательства ... 82

4. Внешняя торговля ... 85

4.1 Внешнеторговый оборот ... 85
4.2 Внешняя торговля с государствами СНГ ... 86
4.3 Внешняя торговля с другими странами мира ... 86

5. Товарные рынки ... 87

6. Инвестиции ... 90

7. Цены ... 93

7.1 Потребительские цены ... 93
7.2 Цены в реальном секторе экономики ... 94

8. Финансовая система ... 98

8.1 Государственные финансы ... 98
8.2 Денежно-кредитная система ... 99

9. Рынок труда и оплата труда ... 102

9.1 Занятость по найму ... 102
9.2 Безработица и обеспечение занятости ... 103
9.3 Оплата труда ... 104

10. Доходы населения ... 106

11. Демографические процессы и социальная сфера ... 107

11.1 Демографическая ситуация ... 107
11.2 Заболеваемость населения ... 108
11.3 Преступность ... 108

12. Социально-экономическое положение регионов Республики Казахстан: сравнительный анализ ... 110

13. Конъюнктурные обследования ... 113

13.1 Обследование деловой активности промышленных предприятий ... 113
13.2 Обследование деловой активности предприятий торговли ... 113
13.3 Обследование потребителей ... 114

14. Социально-экономическое положение стран СНГ ... 116

1. ҚАЗАҚСТАН РЕСПУБЛИКАСЫНЫҢ 2007 ЖЫЛҒЫ ҚАҢТАР-ҚАЗАНДАҒЫ ӘЛЕУМЕТТІК-ЭКОНОМИКАЛЫҚ ДАМУЫНЫҢ ҚЫСҚАША ҚОРЫТЫНДЫЛАРЫ

Макроэкономикалық үрдістер. Жалпы ішкі өнімнің көлемі, жедел деректер бойынша, 2007 жылдың қаңтар-қыркүйегінде ағымдағы бағаларда 8971,1 млрд. теңгені құрады. Нақты ЖІӨ-нің өсуі 2006 жылдың тиісті кезеңімен салыстырғанда 109,7% құрады. ЖІӨ-нің құрылымында тауарлар өндірісінің үлесі ЖІӨ-ден 44,5%, қызмет көрсету - 53,6% болды.

2007 жылғы қазанда тұтыну бағаларының индексі 2006 жылғы қазанмен салыстырғанда 115,3% құрады. Азық-түлік тауарларының бағалары 21,2%, азық-түлік емес тауарлар – 8,4%, ақылы қызмет – 13,3% өсті. Өнеркәсіп өнімін өндіруші кәсіпорындардың бағалары 2007 жылғы қазанда 2006 жылғы қазанмен салыстырғанда 18,7% өсті.

Жұмыссыздар саны 2007 жылғы қазанда, сараптамалық бағалау бойынша, 594 мың адамды, жұмыссыздық деңгейі экономикалық тұрғыдан белсенді халыққа шаққанда – 7,3% құрады, соның ішінде жұмыссыздар ретінде жұмыспен қамту органдарында тіркелген адамдардың саны ағымдағы жылғы қазанының соңында 65,1 мың адамды құрап, олардың экономикалық тұрғыдан белсенді халық санындағы үлесі 0,8% болды.

Экономиканың нақты секторы. 2007 жылдың қаңтар-қазанында өнеркәсіп өндірісінің көлемі қолданыстағы бағамен 6135,2 млрд. теңгені құрады, бұл 2006 жылғы қаңтар-қазаннан 4,5% көп. 2006 жылғы осы кезеңмен салыстырғанда кен өндіру өнеркәсібінде өндіріс көлемі 2,9%-ға, өңдеу өнеркәсібінде – 6,9%, электр энергиясын, газ бен су өндіруде және бөлуде – 5,3% өсті.

2007 жылғы қаңтар-қазанда ауыл шаруашылығы жалпы өнімінің көлемі ағымдағы бағамен 921,0 млрд. теңгені құрап, 2006 жылғы қаңтар-қазанмен салыстырғанда 8,5% өсті.

2007 жылдың қаңтар-қазанында жүк тасымалдаудың жалпы көлемі (коммерциялық тасымалдаумен шұғылданатын көліктік емес ұйымдар мен кәсіпкерлер тасымалдаған жүк көлемінің бағасын есепке алғанда) 1731,8 млн. тоннаны құрап, 2006 жылғы тиісті кезеңмен салыстырғанда 4,8% өсті.

Есепті кезеңде бөлшек сауда тауар айналымының көлемі (қоғамдық тамақтандыру айналымынсыз) 1493,4 млрд. теңгені құрап, 2006 жылғы қаңтар-қазанмен салыстырғанда 10,2% артты.

2007 жылдың қаңтар-қазанында негізгі капиталға жұмсалған инвестициялардың көлемі 2453,0 млрд. теңгені құрады, бұл 2006 жылғы қаңтар-қазандағыдан 12,1% көп.

2007 жылғы 1 қарашадағы жағдай бойынша республикада 265709 заңды тұлғалар тіркелген, соның ішінде қызметкерлерінің саны 50 адамға дейінгілер - 250964. Жұмыс істеп тұрған заңды тұлғалар - 183655. Жұмыс істеп тұрған заңды тұлғалардың ішінде шағын кәсіпорындар – 169895 құрайды, олардан шағын бизнес субъектілері - 122267.

Сыртқы сауда. 2007 жылғы қаңтар-қыркүйекте Қазақстанның сыртқы сауда айналымы (Қазақстан Республикасы Қаржы министрлігі Кедендік бақылау комитетінің деректері, ұйымдаспаған сауданың есебінсіз) 57499,2 млн. АҚШ долларын құрап, 2006 жылғы қаңтар-қыркүйекпен салыстырғанда 28% өсті, соның ішінде экспорт – 33788,5 млн. АҚШ доллары (19% өсті), импорт – 23710,7 млн. АҚШ доллары (43,6% өсті) болды.

Қаржы. Қазақстан Республикасы Қаржы министрлігінің жедел деректері бойынша Қазақстан Республикасының Мемлекеттік бюджетіне түскен табыстар көлемі 2007 жылдың 1 қазанына 2042,8 млрд. теңгені құрады, бұл 2006 жылғы 1 қазанынан 18,7% көп, ал шығын – 1935,4 млрд. теңгені (21,4%) құрады.

Қазақстан Республикасы Ұлттық Банкінің деректері бойынша екінші деңгейдегі банктердің экономика салаларына салған кредиттік салымдары 2007 жылғы қыркүйектің соңына 7118 млрд. теңгені құрады. Кредиттік салымдардың жалпы көлемінде ұзақ мерзімді кредиттердің үлесі 78,8%, шетел валютасындағы кредиттердің үлесі 43,1% құрады. 2007 жылғы қыркүйектің соңына банк жүйесіндегі депозиттер көлемі 3682,7 млрд. теңгені құрады, бұл 2006 жылғы тиісті кезеңнен 47,2% көп, халық депозиттері (салымдары) 1393,3 млрд. теңге болды, бұл 2006 жылғы тиісті кезеңнен 66% көп.

Халықтың табысы. 2007 жылғы қыркүйекте, бағалау бойынша, халықтың орта есеппен жан басына шаққандағы атаулы ақшалай табысы 26455 теңге құрап, 2006 жылғы қыркүйекпен салыстырғанда – 29,7%, нақты ақшалай табысы – 16,6% өсті.

2007 жылғы қыркүйекте қызметкерлерге есептелген орташа айлық атаулы жалақы 53005 теңгені құрап, 2006 жылғы қыркүйекпен салыстырғанда 28,9% өсті. Нақты жалақы 16,0% көбейді.

НЕГІЗГІ ӘЛЕУМЕТТІК-ЭКОНОМИКАЛЫҚ ИНДИКАТОРЛАР

	Өлшем бірлігі	2007 жылғы қаңтар-қазан	2007 жылғы қазан	Өткен жылдық тиісті кезеңіне %- бен		2007 жылғы қазан 2007 жылғы қыркүйекке %-бен
				2007 жылғы қаңтар-қазан	2007 жылғы қазан	
А	Б	1	2	3	4	5
Экономикалық көрсеткіштер						
Жалпы ішкі өнім[1)]	млрд. теңге	8971,1		109,7		
Өнеркәсіп өнімінің (тауарлардың, қызметтердің) көлемі	млрд. теңге	6135,2	730,9	104,5	102,3	104,6
Ауыл шаруашылығы жалпы өнімінің көлемі	млрд. теңге	921,0	92,1	108,5	111,8	23,0
Көліктің барлық түрлерімен жүк тасымалдау	млн. тонна	1731,8	206,3	104,8	102,5	97,4
Байланыс қызметтерінің көлемі (өсу қарқыны салыстырмалы бағаларда), жедел деректер бойынша	млрд. теңге	292,0	33,6	133,6	131,6	96,5
Өткізудің барлық арналары бойынша бөлшек сауда тауар айналымы	млрд. теңге	1493,4	174,3	110,2	107,4	100,9
Сыртқы сауда айналымы [1)2)]	млн. АҚШ доллары	57499,2	7330,9	128,0	109,7	108,7
соның ішінде:						
экспорт		33788,5	4411,8	119,0	98,2	114,2
импорт		23710,7	2919,1	143,6	133,4	101,5
Негізгі капиталға салынған инвестициялар	млрд. теңге	2453,0	317,3	112,1	112,8	89,5
Тұтыну бағаларының индексі				109,2	113,4[3)]	104,4
Өнеркәсіп өнімін өндірушілер бағаларының индексі				108,7	118,7[3)]	102,8
Жұмыссыздар саны (бағалау)	мың адам		594,0		97,2	99,3
Орта есеппен жан басына шаққандағы ақшалай табыс (бағалау)[1)]	теңге	224121	26455	130,8[4)]	129,7[4)]	100,2
Нақты ақшалай табыс (бағалау)[1)]	%-бен			120,5[4)]	116,6[4)]	98,1
Бір қызметкердің орташа айлық жалақысы[1)]:						
атаулы	теңге	50469	53005	129,8	128,9	97,7
нақты	%-бен			119,5	116,0	95,6
Қаржы көрсеткіштері[5)]						
М3 ақша жиыны	млрд. теңге		4453,4		145,9	97,4
Айналымдағы қолма-қол ақша	млрд. теңге		770,7		139,9	95,6
Банк жүйесіндегі депозиттер	млрд. теңге		3682,7		147,2	97,8
соның ішінде халық депозиттері	млрд.теңге		1393,3		166,0	96,9
ЕДБ-ның экономика салалары мен халыққа кредит беруі	млрд. теңге		7118,0		186,1	99,8
соның ішінде ұзақ мерзімді кредиттік салымдар	млрд.теңге		5607,8		199,0	99,8

[1)] 1-баған – 2007 жылғы қаңтар-қыркүйек; 2-баған – 2007 жылғы қыркүйек; 3-баған – 2007 жылғы қаңтар-қыркүйек 2006 жылғы қаңтар-қыркүйекке %-бен; 4-баған – 2007 жылғы қыркүйек 2006 жылғы қыркүйекке %-бен; 5-баған – 2007 жылғы қыркүйек 2007 жылғы тамызға %-бен.

[2)] Қазақстан Республикасы Қаржы министрлігі Кедендік бақылау комитетінің деректері, ұйымдаспаған сауданың есебінсіз.

[3)] 2006 жылғы желтоқсанға.

[4)] 2006 жылғы қаңтар-қыркүйектегі және қыркүйектегі нақтыланған деректерге %-бен.

[5)]ҚР Ұлттық Банкінің деректері бойынша, 2007 жылғы қыркүйектің соңына.

Ескерту: Өнеркәсіп өнімінің көлемі тиісті жылдардағы кәсіпорындар құрылымы бойынша келтірілген. Өткізудің барлық арналары бойынша бөлшек сауда тауар айналымы қоғамдық тамақтандыру қызметтерін есепке алмайды.

2. ТАУАРЛАР МЕН ҚЫЗМЕТТЕР ӨНДІРІСІ

2.1 ЖАЛПЫ ІШКІ ӨНІМ

Жалпы ішкі өнімнің (ЖІӨ) нақты көлемінің индексі 2007 жылғы қаңтар-қыркүйекте өткен жылғы сәйкес кезеңге қарағанда 109,7%, дефлятор – 115,9% құрады.

2001–2007жж. қаңтар-қыркүйектегі Жалпы ішкі өнімнің нақты көлемінің индексі

өткен жылдың сәйкес кезеңіне, пайызбен

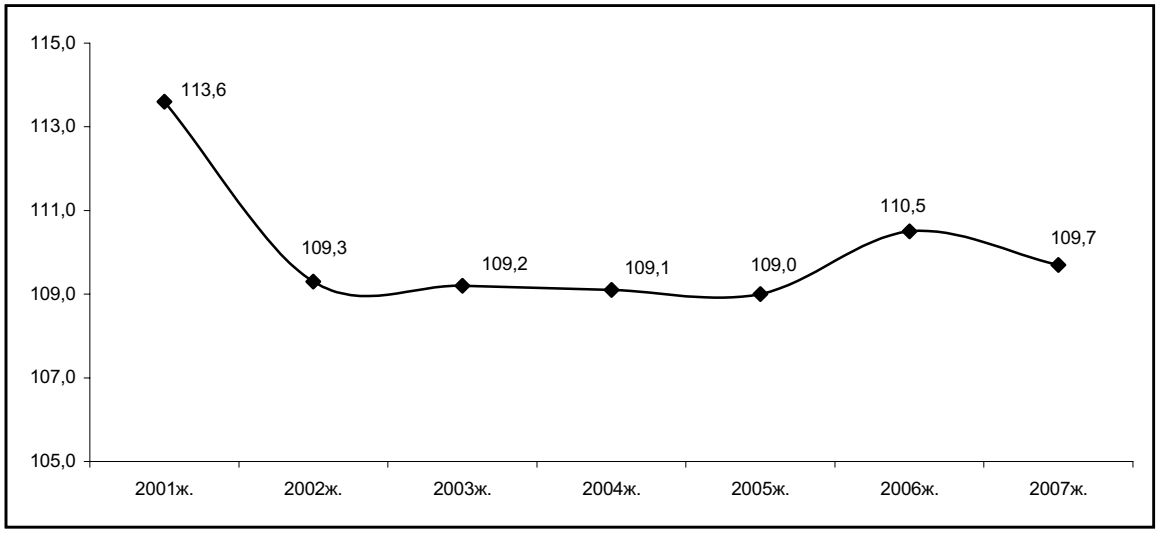

2006-2007жж. қаңтар-қыркүйектегі Жалпы ішкі өнім

өткен жылдың сәйкес кезеңіне, пайызбен

	Қаңтар-қыркүйек				
	2007, млн. теңге	нақты көлем индексі		дефлятор	
		2006	2007	2006	2007
Тауарлар өндірісі	3 996 022,8	111,7	110,2	117,1	116,3
Ауыл шаруашылығы, аңшылық және орман шаруашылығы, балық аулау, балық өсіру	472 015,2	108,2	108,1	103,6	111,9
Өнеркәсіп	2 595 533,5	106,7	104,8	122,0	116,8
Құрылыс	928 474,1	135,2	130,4	111,1	117,2
Қызметтер өндірісі	4 800 330,3	110,8	112,1	116,6	116,5
Сауда; автомобильдерді, тұрмыстық бұйымдарды және жеке пайдалану заттарын жөндеу	1 093 391,9	109,6	110,0	121,0	114,6
Көлік	799 734,3	107,0	109,4	104,6	111,2
Байланыс	205 485,3	121,7	133,8	119,4	105,9
Қаржы қызметі	536 740,1	143,8	147,1	119,0	127,8
Жылжымайтын мүлікпен операциялар, жалға беру және тұтынушыларға қызметтер көрсету	1 300 302,2	109,6	107,4	116,3	118,6
Мемлекеттік басқару	193 172,0	105,7	103,1	118,8	123,8
Білім беру	279 621,5	104,2	103,7	130,9	119,6
Денсаулық сақтау	155 557,2	103,2	103,7	126,9	118,3
Өзге де қызметтер	236 325,8	109,3	109,1	116,4	110,5
Қаржы делдалдығының жанама-өлшемді қызметтері	-438 755,6	153,6	166,1	110,7	127,8
Жалпы қосылған құн	8 357 597,5	110,2	109,5	117,1	115,9
Өнімдерге салынған таза салықтар	613 532,5	114,7	112,8	120,6	116,6
Жалпы ішкі өнім	8 971 130,0	110,5	109,7	117,3	115,9

2007 жылғы қаңтар-қыркүйекте ЖІӨ-нің құрылымындағы тауарлар өндірісінің үлесі 44,5% құрады, өнеркәсіп – 28,9% алады, оның ішінде кен өндіру өнеркәсібі – 14,9%, өңдеу өнеркәсібі – 12,4%, электр энергиясын, газ бен суды өндіру және бөлу – 1,6%.

2006-2007жж. Жалпы ішкі өнімнің салалық құрылымы

пайызбен

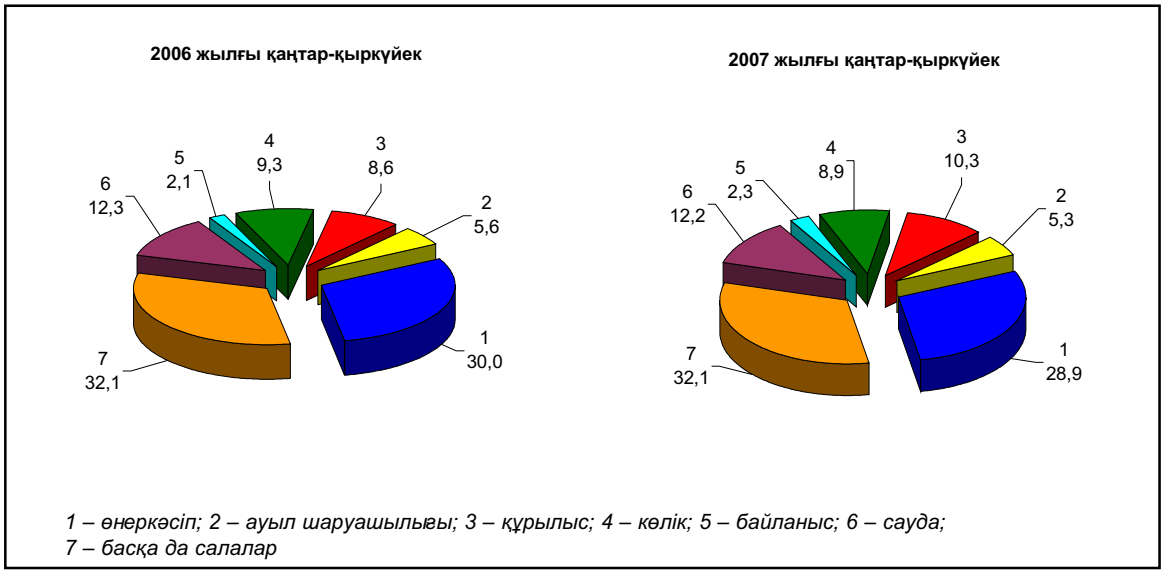

1 – өнеркәсіп; 2 – ауыл шаруашылығы; 3 – құрылыс; 4 – көлік; 5 – байланыс; 6 – сауда; 7 – басқа да салалар

ЖІӨ-нің құрылымындағы қызмет көрсетулер өндірісінің үлесі 53,6% құрады. Жылжымайтын мүлікпен операциялар, жалға беру және тұтынушыларға қызметтер көрсету – 14,5%, білім беру – 3,1%, денсаулық сақтау және әлеуметтік қызметтерді ұсыну және коммуналдық, әлеуметтік және дербес қызметтерді ұсыну – 1,7%-дан, мемлекеттік басқару – 2,2%, қаржы қызметі – 6%, қонақ үйлер мен мейрамханалар – 1% құрады.

2.2 ӨНЕРКӘСІП ӨНДІРІСІ

2007 жылғы қазанда өткен айларда қалыптасқан өнеркәсіп өндірісінің өсу қарқынының төмендеу үрдісі жалғасуда. Ағымдағы жылғы қаңтар-қазанда 2006 жылғы қаңтар-қазандағы деңгейге өнеркәсіп өндірісінің нақты көлем индексі 104,5% (қаңтарда – 109%, қаңтар-наурызда – 109,6%, қаңтар-маусымда – 106,8%, қаңтар-қыркүйекте – 104,7%) құрады. Есепті кезеңде қолданыстағы бағамен 6135,2 млрд. теңгенің өнеркәсіп өнімі өндірілді. Өндіріс көлемінің өсуі, нақты көлем индексі – тиісінше 98,5 және 99,2% құраған Қарағанды және Солтүстік Қазақстан облыстарынан басқа, республиканың барлық өңірлерінде байқалады.

Өнеркәсіп өнімдерінің нақты көлем индекстері

өткен жылғы тиісті айға %-бен

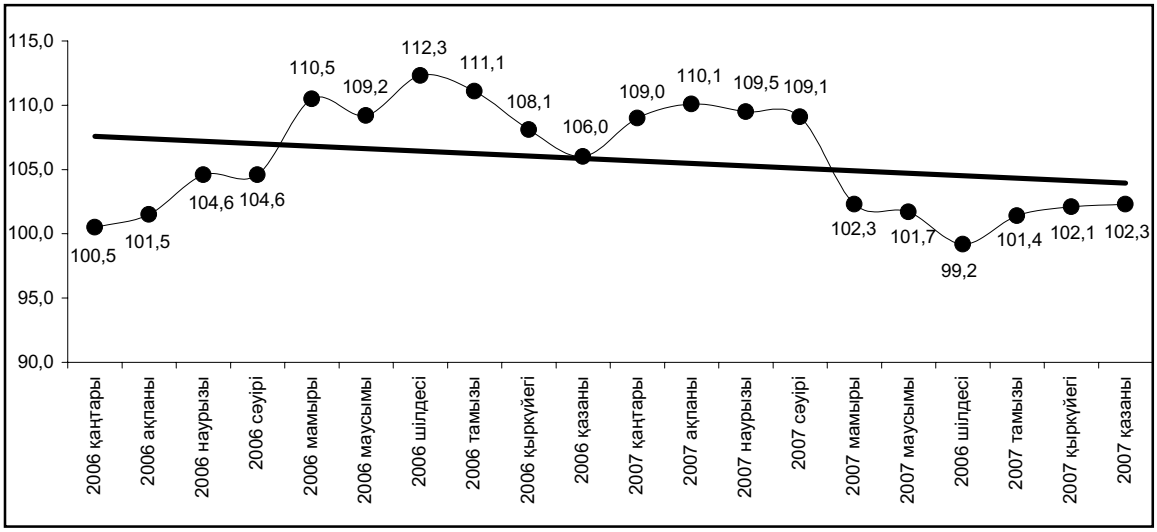

Тұтастай өнеркәсіп бойынша көрсеткіштер құруға кен өндіру өнеркәсібі аса үлкен ықпал етеді, себебі оның үлесі республикалық өндіру көлемінде соңғы жылдары артып, 2007 жылғы қаңтар-қазанда 56,3% (2000-2003 жылдары ол 46-48%) құрады. Өңдеу өнеркәсібіне өнеркәсіп өнімінің барлық көлемінің 38,4%-ы келеді (47-43% болған).

2006, 2007 жылдардың қаңтар-қазанындағы өнеркәсіп өнімдерінің нақты көлем индекстері және өнеркәсіптің салалық құрылымы

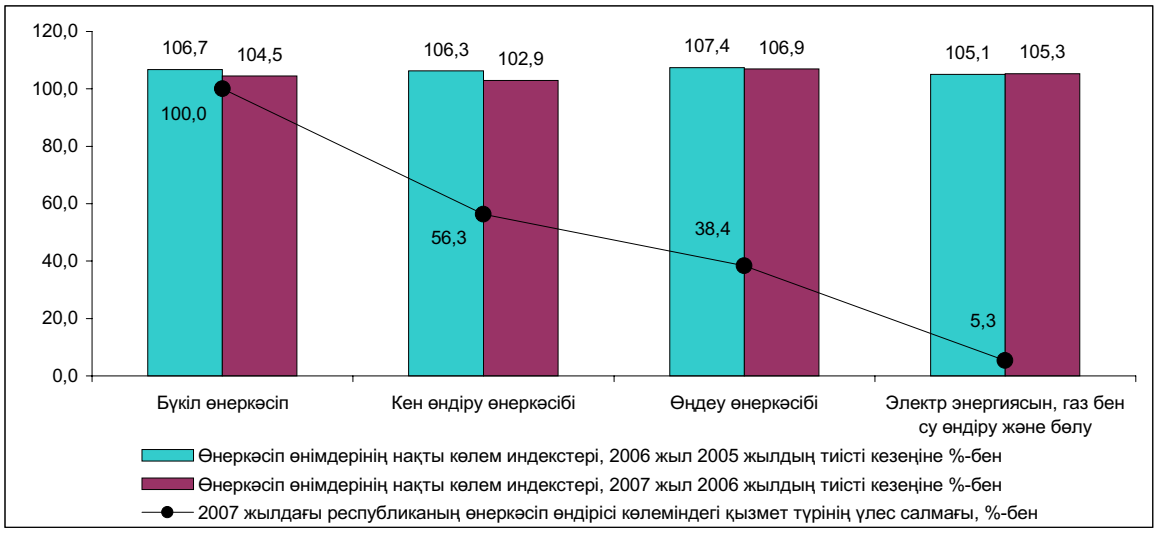

Кен өндіру өнеркәсібінде 2007 жылғы қаңтар-қазанда 3453 млрд. теңгенің өнімі өндірілді, бұл 2006 жылғы қаңтар-қазандағы деңгейден 2,9%-ға жоғары, бұл негізі Атырау және Маңғыстау облыстары кәсіпорындарының шикі мұнай және ілеспе газ өндіру көлемінің 3,5%-ға артуы есебінен болып отыр. Сондай-ақ, біріктірілген темір кендері мен теміркенді шекемтастар өндірісінің өсуі есебінен, темір кендерін өндіру көлемі 3,5%-ға өсті. Сонымен қатар, негізінен кеніштерде қайта салу және жабдықты жөндеуге байланысты (Қарағанды облысы) мыс кенін (89,5%) өндіру; кен құрамындағы металдың аз болу салдарынан (Шығыс Қазақстан облысы) және мыс кенін өндірудің төмендеуінен (Қарағанды облысы) мыс қойыртпасындағы мыс (91,9%) шығарудың азаюына байланысты түрлі-түсті металл кендерін өндіру (95,1%) қысқарды. Өнімге деген сұранысқа сәйкес көмір және лигнит өндіру 2,7%-ға (Павлодар облысы) төмендеді.

Кен өндіру өнеркәсібінің нақты көлем индекстері

өткен жылғы тиісті айға %-бен

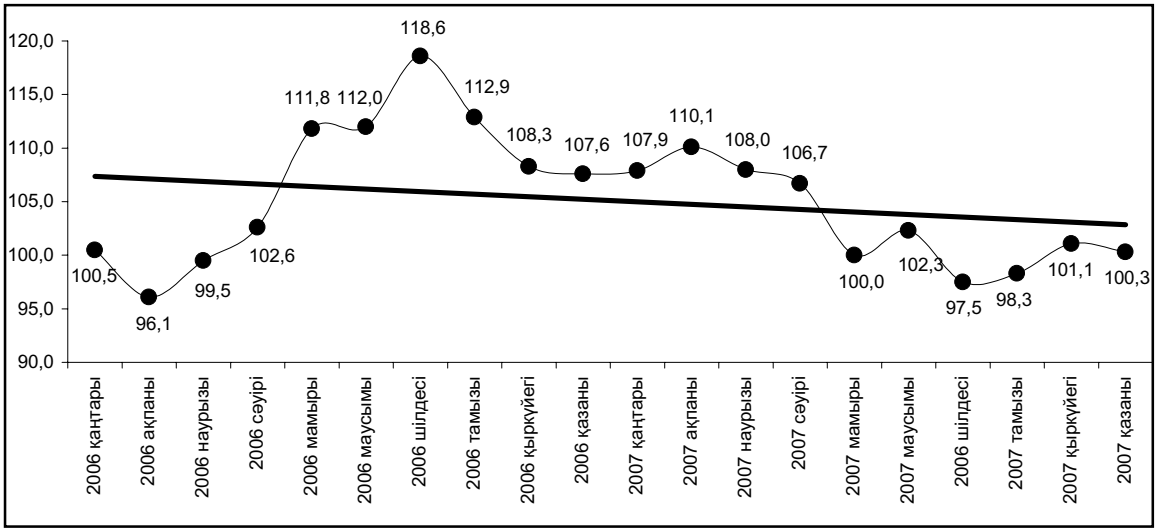

Өңдеу өнеркәсібінде 2007 жылғы қаңтар-қазанда 2357,9 млрд. теңгенің өнімі өндірілді. Саланың өсу қарқыны кен өндіру өнеркәсібіндегі өсу қарқынынан асып түсті. Сонымен, 2007 жылғы қаңтар-қазанда нақты көлем индексі 106,9% құрады, кен өндіру өнеркәсібінде 102,9% болған. Мұндай жағдай соңғы екі жылда байқалады.

Өңдеу өнеркәсібінің нақты көлем индекстері

өткен жылғы тиісті айға %-бен

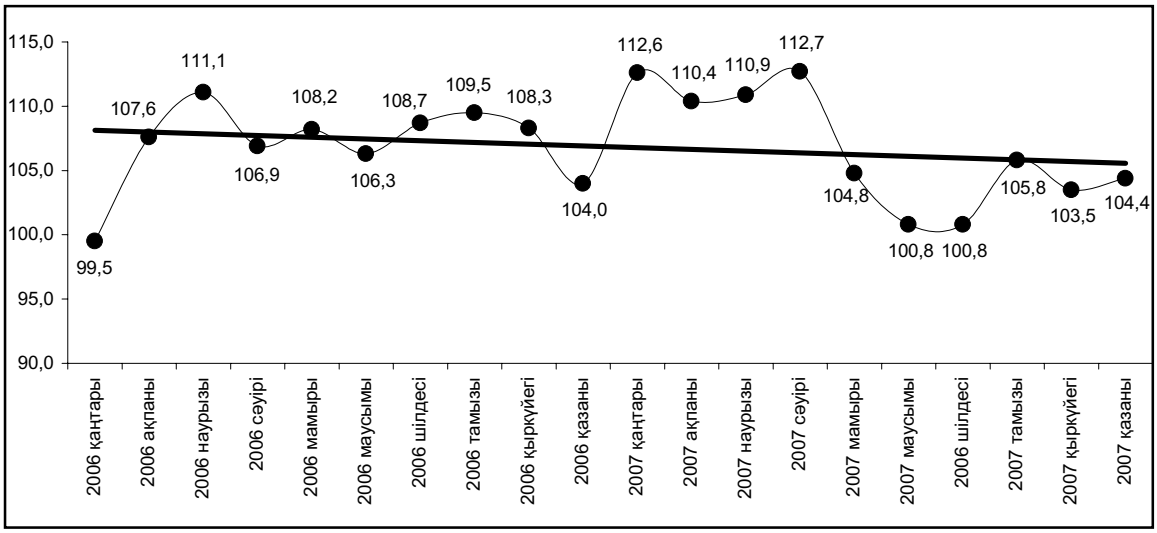

2007 жылғы қаңтар-қазанда 510,5 млрд. теңгеге ауыл шаруашылығы өнімі өңдірілді, оның ішінде **тамақ өнімдерін өндіру, сусындарды қоса,** 457,7 млрд. теңгені құрады, бұл негізінен ет, шұжық өнімдері, дайындалған және консервіленген балық, жеміс пен көкөніс шырындары, күнбағыс және рапс майы, сүт, сары май; ұн, жарма, макарон және кондитерлік өнімдерді шығарудың артуы есебінен 2006 жылғы қаңтар-қазаннан 8,2%-ға артық болды. Сондай-ақ, сусындар (алкоголь және алкогольсіз) өндірісі артты, олардың үлесі осы экономикалық қызмет түрлері көлемінің 20%-нан астамын құрайды. Өндірістің өсуі Алматы, Қарағанды облыстарының және Алматы қаласының кәсіпорындарымен қамтамасыз етілген. Сонымен қатар, Алматы облысының кәсіпорындарында қайта өңдеуге шикізаттың жетіспеушілігіне байланысты қант өндірісі сияқты (2006 жылғы қаңтар-қазан деңгейіне 73,6%) өзге де тамақ өнімдерінің шығарылуы қысқарды.

2007 жылғы қаңтар-қазанда **тоқыма және тігін өнеркәсібінде** 27,9 млрд. теңгеге өнім өндірілді. 2006 жылғы қаңтар-қазанмен салыстырғанда нақты көлемінің индексі 83,2% құрады. Қайта өңдеуге

шикізаттың жетіспеушілігіне байланысты мақта талшығының (Оңтүстік Қазақстан облысы); өнімге сұраныстың жоқтығынан кілем және кілем бұйымдарын, мақта маталар (Алматы қ.) шығаруы төмендеді. Сонымен қатар, свитерлер, жемпірлер, пуловерлер және осыған ұқсас заттардың; жұмыс киімі; қалпақтар және бас киімдер шығаруы артты.

2007 жылғы қаңтар-қазанда 2 млрд теңгенің **былғары және былғарыдан жасалған бұйымдары мен аяққиімдері** өндірілді, бұл 2006 жылғы қаңтар-қазандағы деңгейден 30%-ға жоғары, ол негізінен Алматы қаласы мен Қостанай, Жамбыл облыстарының кәсіпорындарында аяққиімдер; Қостанай, Солтүстік Қазақстан облыстары кәсіпорындарында ірі қара малдың немесе жылқы тектес жануарлардың терісінен жасалған былғары шығарудың артуы есебінен болды. Сонымен бірге, шикізаттың жетіспеушілігіне байланысты Оңтүстік Қазақстан облысының кәсіпорындарында қойдың, ешкінің және шошқаның терісінен жасалған былғары шығаруы қысқарды.

Сүрек өңдеу және ағаштан жасалған бұйымдар шығару көлемі 2007 жылғы қаңтар-қазанда 6,8 млрд. теңгені немесе 2006 жылғы қаңтар-қазандағы деңгейге 116,1% құрады. Ағаштан жасалған, сіңдірілген теміржол немесе трамвай шпалдарын; терезелер, есіктер және олардың рамаларын; ағаш материалдарын; құрылыстың құрама ағаш конструкцияларын; ағаш жәшіктерін шығару артты. Сонымен бірге, ағаш талшығынан жасалған тақталар өндірісі 60,2%-ға (Шығыс Қазақстан облысы) және ағаш жаңқасынан жасалған тақталар өндірісі – 87,5%-ға (Павлодар облысы) қысқарды.

Целлюлоза-қағаз өнеркәсібінде және баспа ісінде 2007 жылғы қаңтар-қазанда 56,1 млрд. теңгеге өнім өндірілді, бұл өткен жылғы қаңтар-қазандағы деңгейге 105,9% құрады. Өткен жылғы тиісті кезеңмен салыстырғанда кеңірдектелген қағаз және қатырма қағаз; қағаздан немесе қатырма қағаздан жасалған қораптар, жәшіктер және сөмкелер; газеттер, журналдар және мерзімдік басылымдар; қағаз қаптары мен пакеттері шығаруы артты. Сонымен қатар, өнімге сұраныстың азаюына байланысты Қостанай облысының және Алматы қаласының кәсіпорындарында тұсқағаз; қағаздан немесе қатырма қағаздан жасалған заттаңбалар және құлақша қағаздар; кітаптар, кітапшалар және соған ұқсас баспа материалдарын және электрондық түрдегі материалдар (63-92%) шығаруы төмендеді.

2007 жылғы қаңтар-қазандағы өңдеу өнеркәсібі қызметінің жекелеген түрлерінің нақты көлем индекстері және үлес салмағы

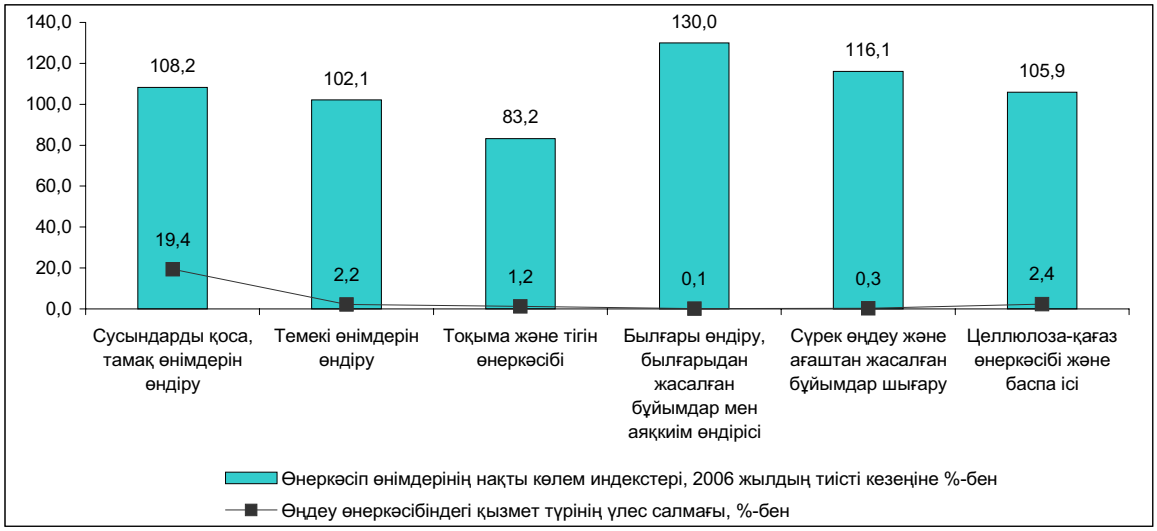

2007 жылғы қаңтар-қазанда **кокс, мұнай өнімдерін және ядролық материалдарды өндіруде** 147,5 млрд. теңгеге өнім шығарылды, бұл негізінен, керосин; мотор отынның (бензин); кокс және жартылай кокс; газойльдер; сұйылтылған пропан және бутан өндіруінің өсуі есебінен өткен жылғы тиісті кезеңнен 9,2%-ға жоғарылады. Өндірістің өсуін Атырау және Павлодар облыстарының кәсіпорындары қамтамасыз етті, олардың үлесіне республикалық мұнай өнімдері көлемінің 60%-нан астамы келеді. Сонымен бірге, Атырау облысында – жылжымалы құрамның жоқтығынан; Павлодар облысында – қайта өңдеуге арналған алыс-беріс шикізатының жетіспеушілігіне; Оңтүстік Қазақстан облысында – алыс-беріс шикізатын жеткізушілердегі өнімдерді өткізу рыногының шектелуіне байланысты отындық мазуттың (71%) шығаруы қысқарды.

Химия өнеркәсібінде 2007 жылғы қаңтар-қазанда 57,7 млрд. теңгенің өнімі өндірілді, бұл минералды немесе химиялық азотты тыңайтқыштар; хром тотығын; натрий бихроматы және трифосфатын; фосфор; ортофосфор (фосфор) қышқылын; хромды ангидрид; фармацевтикалық дәрі-дәрмектер шығаруының өсуі есебінен 2006 жылғы қаңтар-қазандағыдан 30,8%-ға жоғары. Ағымдағы жылда Солтүстік Қазақстан облысында дәнді дақылдардан жасалған биоотын (биоэтанол) өндірісі жұмысын бастады, бұл отын

ағымдағы жылғы қаңтар-қазанда 3,7 мың тонна шығарылды. Сонымен бірге, өнімге деген сұраныстың төмендеуі салдарынан, хром илегіш (Ақтөбе облысы) және күкірт қышқылының (Шығыс Қазақстан және Қарағанды облыстары); күкірт қышқылының жетіспеушілігінен минералды немесе химиялық фосфорлы тыңайтқыштар (Жамбыл облысы) өндірісі қысқарды.

2007 жылғы қаңтар-қазанда **резеңке және пластмасса бұйымдарын өндіруде** 41 млрд. теңгенің өнімі өндірілді, бұл пластмассадан жасалған құбырлар, түтіктер, жең және шлангілер; пластмассадан жасалған есіктер және терезелер; конвейерлік резеңке ленталар; пластмассадан жасалған қораптар, жәшіктер, тор ыдыстар шығаруын арттыру есебінен өткен жылғы қаңтар-қазан деңгейінен 23%-ға жоғары. Сонымен бірге, жасасқан келісім-шарттарға сәйкес (Қарағанды облысы) резеңкеден жасалған құбырлар, түтіктер, жең және шлангілер шығаруы төмендеді.

Өзге де металл емес минералды өнімдер өндірісінде 2007 жылғы қаңтар-қазанда 191,6 млрд. теңгенің өнімі шығарылды, бұл 2006 жылғы қаңтар-қазандағы деңгейден 24,9%-ға көп, бұл негізінен құрылыс қоспаларының; тауарлық бетон; цемент; тақтайшалар, тақталар, кірпіштер және осыған ұқсас цементтен, бетоннан немесе жасанды тастан жасалған бұйымдар; бетоннан жасалған құрама құрылыс конструкцияларын; әк; ғаныш-картон (107,2%-дан 206,1%-ға дейін) шығаруының арттуы есебінен болды. Мұның өзінде, сұранысқа сәйкес фарфордан жасалған асхана және ас-үй ыдыстары; шыныдан жасалған бөтелкелер, қалбырлар мен флакондар (Алматы облысы) және өзге де шыны талшықтардан жасалған бұйымдар (Манғыстау облысы) шығаруы қысқарды.

М**еталлургия өнеркәсібінде және металдан жасалған дайын бұйымдар өндірісінде** ағымдағы жылдың басынан бері өндіріс қарқыны бәсеңдетілді. Сонымен, нақты көлем индексі қаңтардағы 114%-дан қаңтар-қазандағы 102,3%-ға дейін төмендеді. Ағымдағы жылдың өткен кезеңінде 1054,3 млрд. теңгенің өнімі өндірілді, оның ішінде қара және түсті металлургия өнімі тиісінше – 357,2 және 583 млрд. теңге. Сала үлесіне өңдеу өнеркәсібі көлемінің 44,7%-ы келеді. **Қара металлургияда** жалпақ илек, болат, шойын, ферроқорытпалар, болаттан жасалған құбырлар және қуыскеуекті профильдер шығаруының өсуі есебінен өндіріс 11,6%-ға жоғарылады. **Түсті металдар өндірісінде** негізінен шикізаттың жетіспеушілігіне байланысты тазартылған мыс (Қарағанды облысы); қайта өңделетін шикізат құрамындағы металдың аз болуына байланысты тазартылған алтын мен күміс (Қарағанды және Шығыс Қазақстан облыстары); ассортиментті қайта бөлуге байланысты (ұнтақ түріндегі алтынға басым көңіл бөлінген) өзге де өңделмеген алтын (Ақмола облысы) өндірудің төмендеуіне байланысты нақты көлем индексі 96,7% құрады. Сонымен қатар, өңделмеген қорғасын және мыс сымдарының шығаруы артты.

Дайын металл бұйымдарын өндіру 2007 жылғы қаңтар-қазанда 2006 жылғы қаңтар-қазандағы деңгейге 105,7% құрады. Металл конструкциялар және оның бөлшектерінің; мұнай және мұнай өнімдеріне арналған резервуарлар; қара металдан жасалған раковиналар, жуғыштар, ванналар шығаруы өсті. Мұның өзінде, өнімге тапсырыстың жоқтығына байланысты орталықтан жылыту жүйесіне арналған қазандықтар мен радиаторларды; асыл емес металдармен қапталған электродтарды шығару қысқарды.

2007 жылғы қаңтар-қазандағы өңдеу өнеркәсібі қызметінің жекелеген түрлерінің нақты көлем индекстері және үлес салмағы

Машиналар мен жабдықтар шығаруда 2007 жылғы қаңтар-қазанда 73,1 млрд. теңгенің өнімі шығарылды, бұл өткен жылғы тиісті кезеңнен 20,9%-ға жоғары. 2006 жылғы қаңтар-қазандағы деңгейге қарағанда орталықтан тепкіш сорғылар; мойынтіректер; тұрмыстық кір жуғыш және киім құрғатқыш ма-

шиналар; жинау машиналарының; мұнай кәсібіне арналған жабдықтар шығаруы артты. Мұнымен қатар, сұранысқа сәйкес қозғалтқыштар (Солтүстік Қазақстан облысы); экскаваторлар (Оңтүстік Қазақстан облысы); кен өндіру өнеркәсібіне арналған машиналар және мұнай-газды қайта өңдейтін жабдықтар (Алматы қаласы) шығаруы қысқарған.

2007 жылғы қаңтар-қазанда **электр жабдықтарын, электрондық және оптикалық жабдықтар** 50,7 млрд. теңгеге өндірілген. Ағымдағы жылдың басынан бері осы сала біркелкі дамыған жоқ. Мәселен, егер қаңтарда нақты көлем индексі өткен жылғы тиісті кезеңмен салыстырғанда 106,6%, қаңтар-наурызда – 99,4%, қаңтар-маусымда – 108,6%, қаңтар-қыркүйекте – 102,5% құраған болса, қаңтар-қазанда – 100,5% құрады. Цифрлық есептеу машиналар; электр тізбектерін ажыратуға, ауыстырып қосуға немесе қорғауға арналған құрылғылар; оқшауландырылған сымдар мен кабельдер; электр аккумуляторлары, трансформаторлар мен конденсаторлар шығаруы артты. Мұнымен қатар, сұранысқа сәйкес теледидарлар шығаруы төмендеді; сонымен бірге, сауда ұйымдардан тапсырыстың жоқтығына байланысты магнитофондар шығару тоқтатылды (Алматы қаласы).

2007 жылғы қаңтар-қазанда **көлік құралдары мен жабдықтарын өндіру** 96 млрд. теңгені құрады, бұл өткен жылғы тиісті кезеңмен салыстырғанда 7,5%-ға жоғары. 2006 жылғы қаңтар-қазандағы деңгейге қарағанда, жолаушыларға арналған жеңіл, жүк тасымалдайтын, арнайы және мамандандырылған автомобильдер шығаруы өсті. Сонымен бірге, тапсырыстың жоқтығынан он және одан көп адамдарды тасымалдайтын автомобильдер (Алматы қаласы); қозғалтқыштар бөлшектері (Солтүстік Қазақстан облысы) 2006 жылғы қаңтар-қазандағыдан аз шығарылған.

Өнеркәсіптің өзге де салаларында 2007 жылғы қаңтар-қазанда 42,7 млрд. теңгенің өнімі өндірілген, бұл өткен жылғы тиісті кезеңнен 13,8%-ға жоғары. 2006 жылғы қаңтар-қазандағы деңгейге отыруға арналған жиһаз; кеңсе және ас үйге арналған жиһаз; ағаш төсектер шығаруы өсті. Мұның өзінде, өнімге деген сұранысқа сәйкес ас және қонақ бөлмеге арналған ағаштан жасалған жиһаз, зергерлік бұйымдар және спорт тауарларының өндірісі төмендеді.

2007 жылғы қаңтар-қазандағы электр энергиясын, газ бен су өндіру және бөлудің нақты көлем индекстері және үлес салмағы

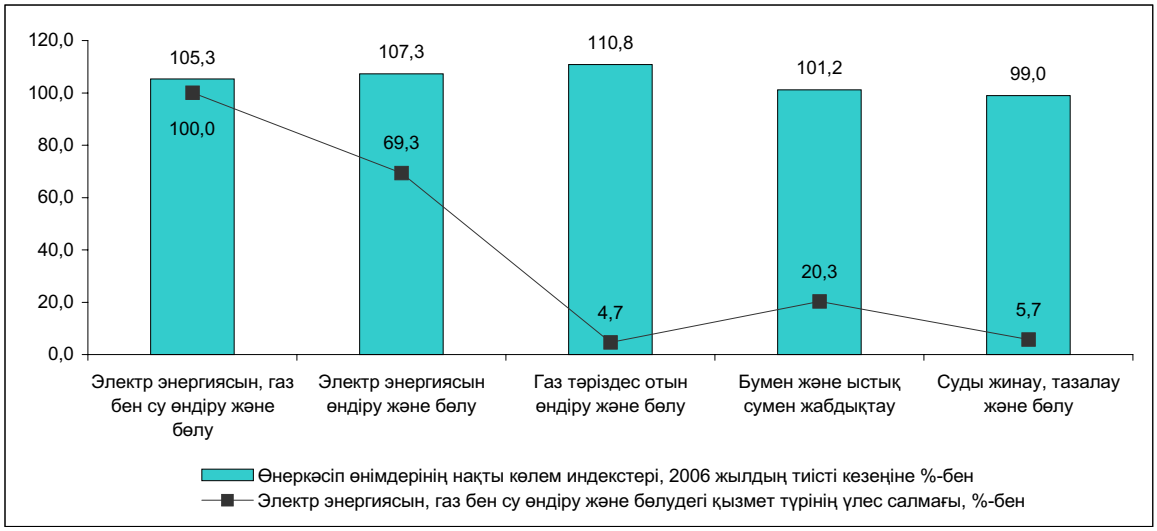

Электр энергиясын, газ бен су өндіру және бөлуде жыл басынан бері өндіріс көлемі өсіп келеді. Мәселен, ағымдағы жылғы қаңтарда нақты көлем индексі өткен жылмен салыстырғанда 97,1% құраған болса, онда қаңтар-қазанда – 105,3% болды.

Электр энергиясын өндіру 2007 жылғы қаңтар-қазанда 61,1 млрд. кВт. сағ. құрады немесе 2006 жылғы қаңтар-қазандағы деңгейден 6,1%-ға жоғары, мұны Ақмола, Ақтөбе, Алматы, Қостанай, Солтүстік Қазақстан облыстары және Алматы қаласынан басқа барлық өңірлердің кәсіпорындары қамтамасыз етті.

Жылу энергиясын өндіру 61,8 млн. Гкал құрады немесе өткен жылғы қаңтар-қазанмен салыстырғанда 1,8%-ға аз, бұл негізінен осы саладағы кәсіпорындарда жөндеу жұмыстарының жүргізілуіне байланысты болды. Ақмола, Ақтөбе, Шығыс Қазақстан, Қарағанды, Павлодар облыстары және Астана қаласынан басқа барлық өңірлердің кәсіпорындарында өндіріс қысқарды.

Электр энергиясын, газ бен су өндіру және бөлудің нақты көлем индекстері

өткен жылғы тиісті айға %-бен

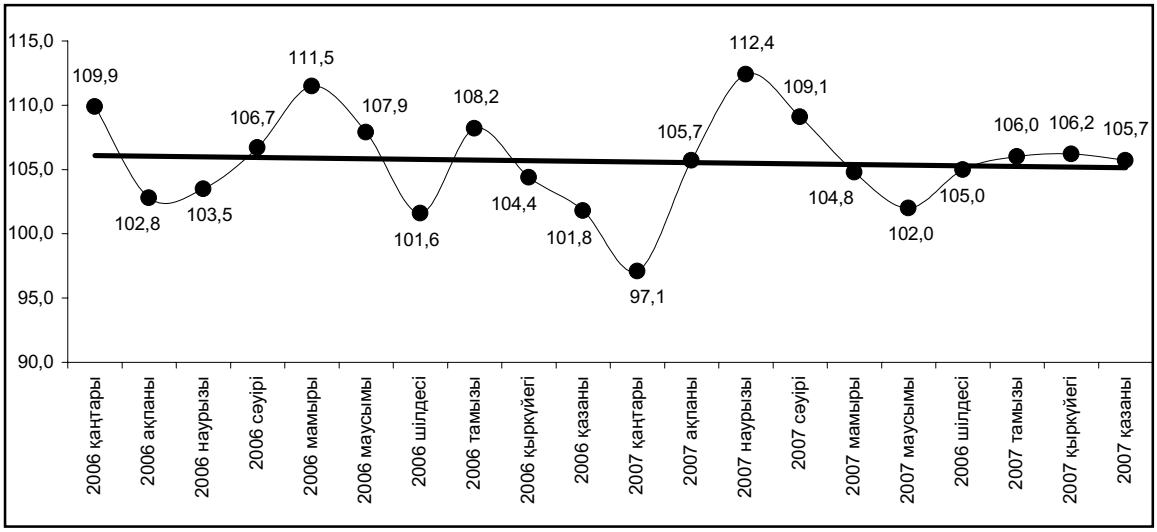

2.3 АУЫЛ ШАРУАШЫЛЫҒЫ

Ауыл шаруашылығы өнімдерін өндіру

Ағымдағы жылғы қаңтар-қазанда тұтастай республика бойынша ауыл шаруашылығы өнімдерінің жалпы көлемі, бағалау бойынша, ағымдағы бағаларда 921,0 млрд. теңгені құрады, бұл 2006 жылдағы тиісті кезеңдегіден 8,5%-ға көп.

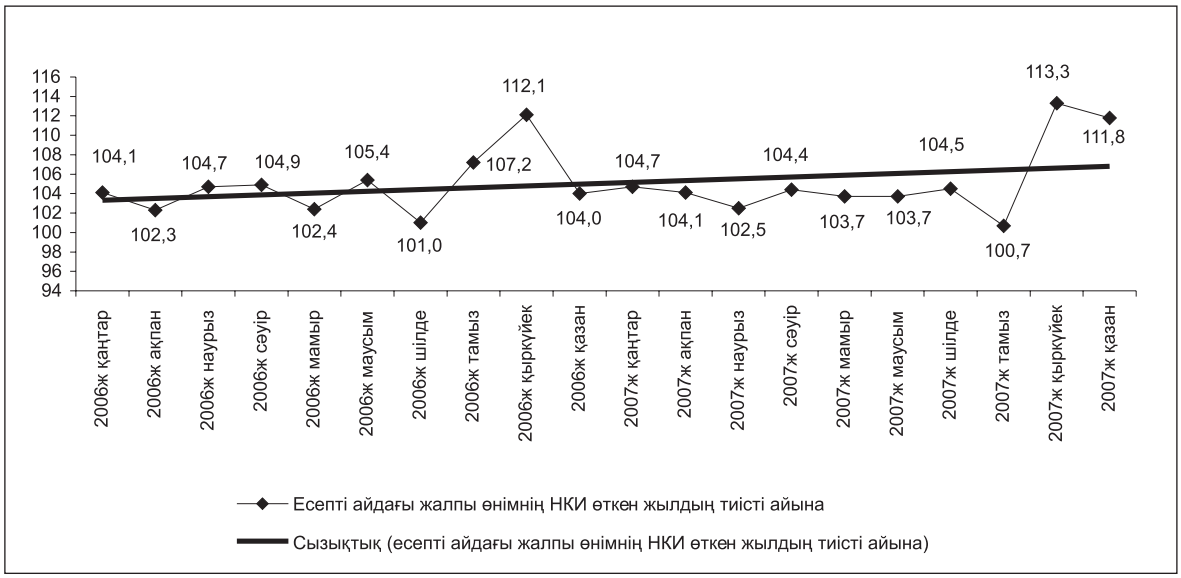

Өсімдік шаруашылығы

(Облыс әкімшіліктері ауыл шаруашылығы департаменттерінің және "Казагромаркетинг" АҚ–ның ақпараты)

Ағымдағы жылғы 1 қарашадағы жағдай бойынша дәнді дақылдардың жиналуы іс жүзінде аяқталды. Тұтастай республика бойынша дәнді дақылдар жиналуға тиіс алаңның 99,9%-ынан (15241,4 мың гектар) жиналды, өткен жылдың осы күніне тұтастай республика бойынша 14235,7 мың гектар жиналған. Жиналған алқаптан бастапқы кіріске алынған салмақта 22,5 мың тонна жиналды, бұл өткен жылғыдан 21,9%-ға артық. Тұтастай республика бойынша дәнді дақылдардың орташа өнімділігі бастапқы кіріске алынған салмақта әр гектардан 14,8 центнерді құрады.

Ағымдағы жылы осы күнге 1974 мың тонна картоп жиналды, немесе былтырғы жылғы деңгейден 2,7%, көкөніс – тиісінше 1979 мың тонна және 15%-ға жоғары.

Майлы дақылдардың жалпы өнімі республика бойынша 524,8 мың гектардан 453,4 мың тонна (жиналуға тиісті алқаптың 80,1%-ы) құрады. Ағымдағы жылы майлы дақылдардың өнімділігі 1 гектардан 8,6 центнерді құрады, ал 2006 жылы 1 гектардан 7,9 центнер еді.

Тұтастай республика бойынша 413,9 мың гектар жерге күздік дәнді дақылдар егілді немесе бұл белгіленген көлемнің 57%-ы, соның ішінде Алматы облысында – 187 мың гектар, Жамбыл облысында – 97,2 мың гектар, қалған облыстарда 2 гектардан 29 мың гектарға дейін.

Оңтүстік Қазақстан облысынан басқа республиканың барлық облыстарында сүдігер жырту жүргізілді. Бұл жұмыс 4897,4 мың гектарда орындалды, бұл көзделген алқаптың 90%-ын құрайды.

Мал шаруашылығы

Ағымдағы жылғы 1 қарашадағы жағдай бойынша өткен жылғы тиісті күнмен салыстырғанда шаруашылықтардың барлық санаттарында төл алу, құс және оны сатып алу санының өсуі есебінен ірі қара мал санының (2,9%-ға), қой мен ешкі (5,7%), шошқа (4,2%), жылқы (5,3%) және түйе (4,8%-ға) өсуіне қол жеткізілген.

Ауыл шаруашылығы малдары мен құстарының саны

мың бас

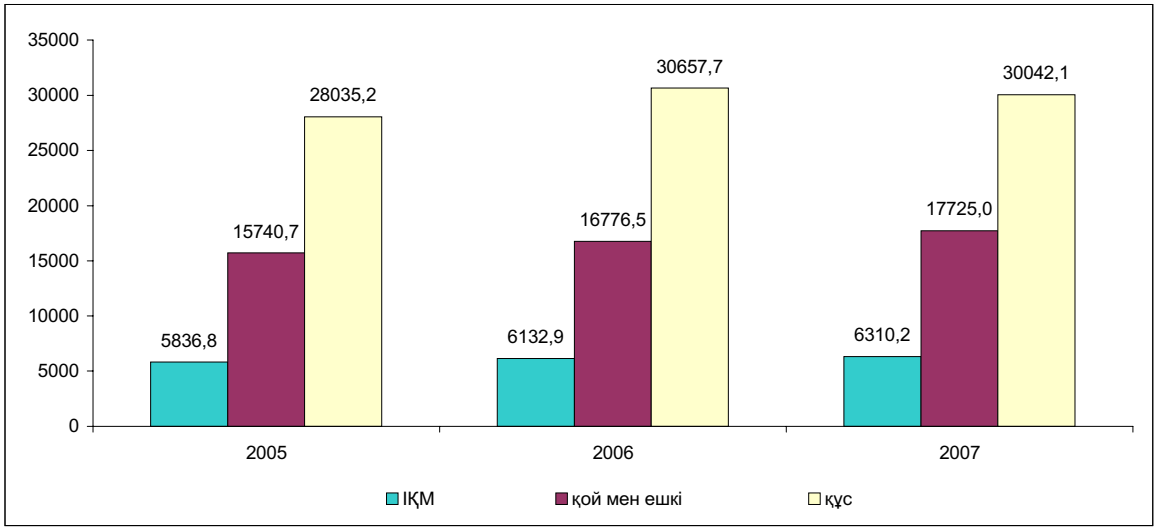

2007 жылғы қаңтар-қазанда өткен жылғы осы кезеңмен салыстырғанда ет өндірісінің өсуі союға өткізудің артуы және малдың тірідей орташа салмағының өсуі есебінен 104,3% құрады. Шошқадан (98%) басқа мал мен құстың барлық түрлерінде малды және құсты союға өткізу – 103%-дан 113%-ға дейін артты. Ірі қара малдың бір басының тірідей орташа салмағы 1,7%-ға, тиісінше 304 кг құрады.

Сауылатын сиырдың орташа санының (1,9%-ға) және бір сиырға сүттің орташа сауылуы (1,9%-ға) өсуі есебінен сиыр сүтінің өндірісі 2,9%-ға өсті.

Жұмыртқа өндірісінің өсуі (4,8%-ға) мекиен тауықтардың орташа басының 2,3%-ға және бір мекиен тауықтың орташа жұмыртқалауы 0,4%-ға өсуі есебінен болды.

Мал шаруашылығы өнімдерінің негізгі түрлерінің өндірісі

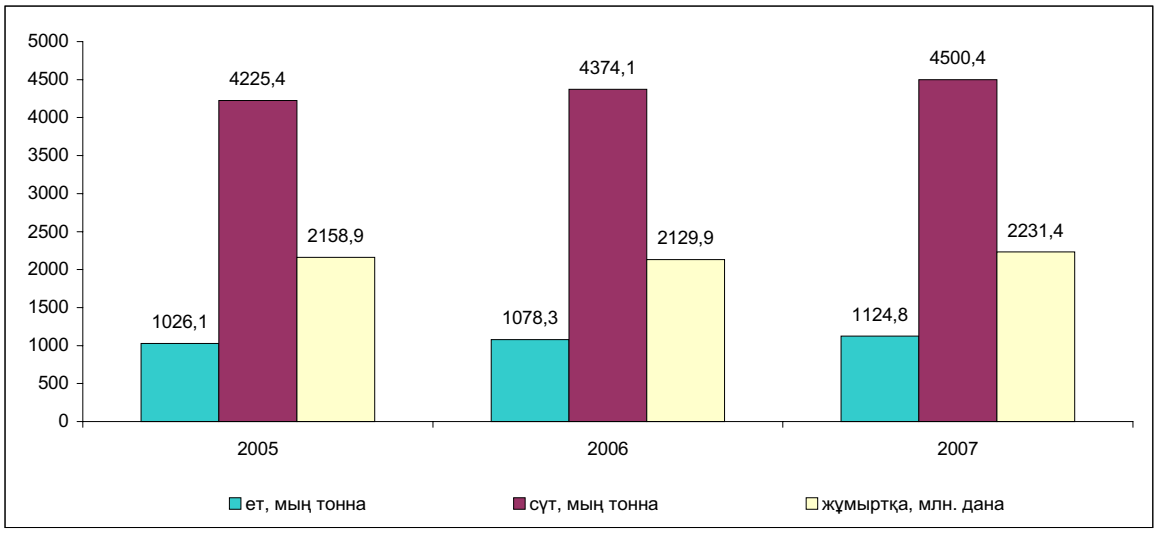

2.4 ҚҰРЫЛЫС

Құрылыс қызметі

2007 жылғы қаңтар-қазанда құрылыс жұмыстарының (қызметтерінің) көлемі, бағалауды ескере отырып, 1085,8 млрд. теңгені құрады, бұл 2006 жылғы қаңтар-қазандағы деңгейден 13,2%-ға артық.

Орындалатын жұмыстардың құрылымында ғимарат тұрғызу және азаматтық құрылыстың үлесі аса көп, оның көлемі 2006 жылғы қаңтар-қазанмен салыстырғанда 1,6 есеге артып, жалпы көлемнің 34,6%-ын (2006 жылғы қаңтар-қазанда – 32,6%) құрады.

Республика көлемінде жеке құрылыс ұйымдары атқарған құрылыс жұмыстарының үлес салмағы едәуір – 74,6%-ды алады. Шетелдік мердігерлер 24,8%-ын, мемлекеттік ұйымдар 0,6%-ын орындады.

2007 жылғы қаңтар-қазанда 46477 үй салынды, оның ішінде 40521 тұрғын және 5956 тұрғын емес мақсаттағы. Есепті кезеңде 3952 - көлік және байланыс, 1197 - сауда, 268 - әлеуметтік-мәдениет мақсатындағы объектісі пайдалануға берілген. Денсаулық сақтау және білім беру саласындағы іске қосылған объектілерінің үлесі елеусіз болып қалған, бірге алғанда ол тұрғын емес мақсаттағы үйлердің жалпы санының 1,2%-ын құрады.

Құрылыс жұмыстарының нақты көлем индекстері

өткен жылғы тиісті айға %-бен

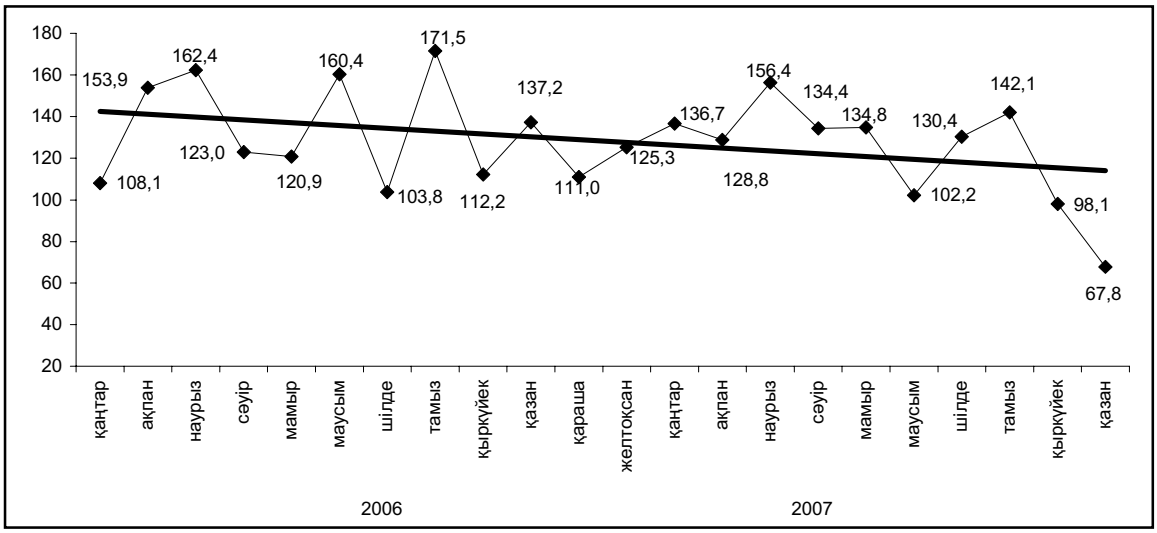

Құрылыс жұмыстары көлемінің өсуі 2006 жылғы қаңтар-қазанмен салыстырғанда республиканың жалпы барлық өңірінде байқалды. Мұның өзінде құрылыс жұмыстарының ен көп артуы Ақмола (2,9 есеге), Ақтөбе, Маңғыстау (1,3 есеге) облыстарында байқалды.

Жалпыреспубликалық құрылыс жұмыстарының көлемінде Астана, Алматы қалалары және Атырау облысы едәуір үлес (жалпы көлемнің барлығы 60%-ы) алады.

Өңірлер бойынша құрылыс жұмыстарының нақты көлем индекстері

өткен жылғы тиісті кезеңге %-бен

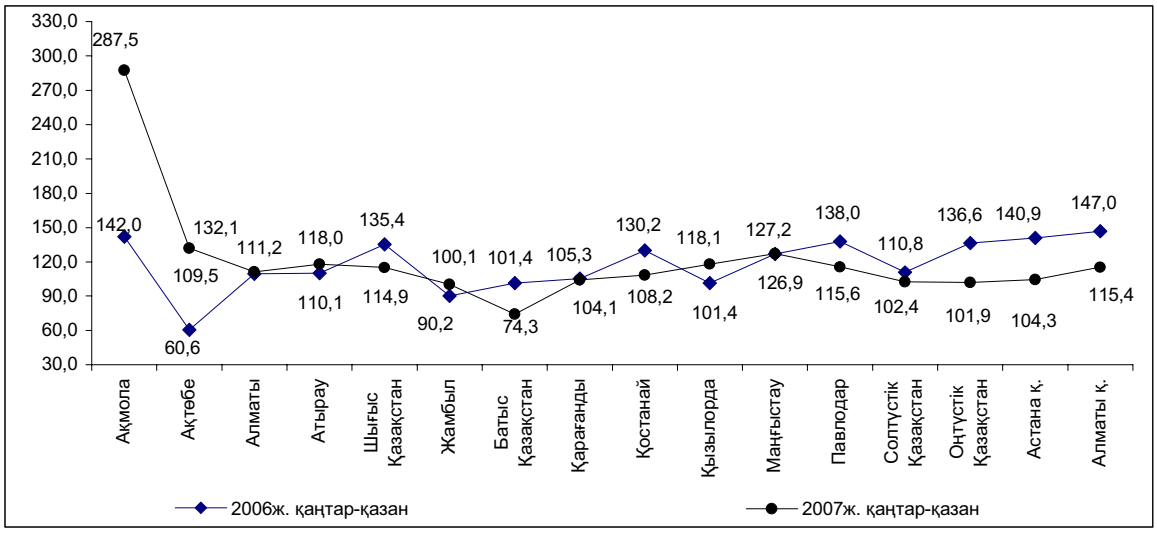

Тұрғын үй құрылысы

2007 жылғы қаңтар-қазанда негізгі капиталға салынған инвестицияның жалпы көлемінің 16%-ы тұрғын үй құрылысына жұмсалды (391,9 млрд. теңге), бұл өткен жылғы тиісті кезеңде игерілген инвестициядан 1,5 есе көп.

Меншіктің барлық нысандарындағы кәсіпорындар мен ұйымдар және тұрғындар жалпы ауданы 6203,9 мың шаршы метр болатын тұрғын үйді пайдалануға берді, бұл 2006 жылғы қаңтар-қазандағы деңгейден 1,4 есе жоғары. Жеке меншік кәсіпорындары, ұйымдары және халық пайдаланұға берген тұрғын үйлердің үлесі аса комақты болып қалды (іске қосылған тұрғын үйлердің жалпы көлемінің 92,2%-ы), оның ішінде негізгі көлемін жеке меншік тұрғын үй құрылысы алады (69,4%). Мемлекеттік кәсіпорындар және ұйымдар үйлердің жалпы көлемінің 7,3%-ын пайдалануға берді.

Есепті кезең ішінде республикада орта есеппен халықтың 1000 адамына іске қосылатын тұрғын үйлердің жалпы ауданы 399,5 шаршы метрден (2006 жылғы қаңтар-қазандағы 294,6 шаршы метр) келеді.

Пайдалануға берілген тұрғын үйлердің нақты көлем индекстері

өткен жылғы тиісті айға %-бен

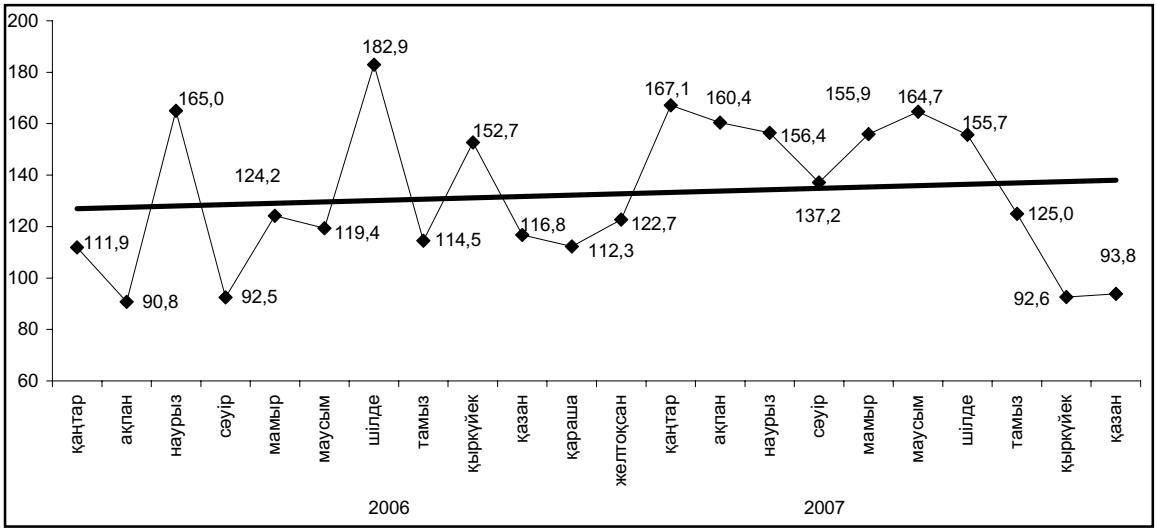

Салынған тұрғын үй көлемінің артуы іс жүзінде республиканың барлық өңірінде байқалады. Көлемнің едәуір өсуі Атырау (2,4 есеге), Қарағанды, Шығыс Қазақстан (2 есеге), Маңғыстау (1,3 есеге) облыстарында, сондай-ақ Астана (1,9 есеге) және Алматы (21,8%-ға) қалаларында байқалды.

Тұрғын үй құрылысының құны. 2007 жылғы қаңтар-қазанда тұрғын үйлердің жалпы ауданының 1 шаршы метр құрылысының нақты орташа құны 40,3 мың теңгені (2006 жылғы қаңтар-қазанда – 35,4 мың теңге) немесе 8,1%-ға өсті, оның ішінде халықтың салғаны – 25,8 мың теңгені (2006 жылғы қаңтар-қазанда – 24,6 мың теңге) құрады.

2.5 КӨЛІК

2007 жылғы қаңтар-қазанда республикадағы жүк айналымы (коммерциялық тасымалдаумен айналысатын көліктік емес ұйымдар мен кәсіпкерлер тасыған жүк көлемін бағалауды есепке алғанда) 286321,9 млн. ткм құрады, бұл 2006 жылғы қаңтар-қазандағы жүк айналымынан 6,6%-ға артық.

Темір жол көлігінің жүк айналымы ағымдағы жылғы қаңтар-қазанда 163360,8 млн. ткм құрады, бұл 2006 жылғы қаңтар-қазанға қарағанда 5,3%-ға жоғары, бұл республика ішінде ұзақ қашықтыққа тасымалдаулардың артуы есебінен болды.

Ағымдағы жылғы қаңтар-қазанда автокөліктің жүк айналымы (коммерциялық тасымалдаумен айналысатын көліктік емес ұйымдар мен кәсіпкерлер тасыған жүк көлемін бағалауды есепке алғанда) – 49824,8 млн. ткм құрады, бұл 2006 жылғы қаңтар-қазанға қарағанда 13,6%-ға артық.

Магистралдық құбырдың жүк айналымы ағымдағы жылғы қаңтар-қазанда 73015,6 млн. ткм құрады, бұл 2006 жылғы қаңтар-қазаннан 5,1%-ға артық. Жүк айналымының жалпы көлемінен мұнай тасымалдау 35195,3 млн. ткм (Құмкөл-Атасу-Алашанькоу бағыты бойынша мұнай айдау есебінен 2006 жылғы қаңтар-қазанда 6,8%-ға өсуі), газ – 37820,3 млн. ткм (Бұқара-Орал, Союз-Орынбор-Новопсков газ құбыры бойынша транзит көлемінің өсуі есебінен 3,5%-ға артты) құрады.

Су жолының ашылуынан бастап өзен көлігінің жүк айналымы 49823,4 мың ткм құрады, бұл өткен жылғы тиісті кезеңіне қарағанда 35%-ға артық.

Әуе көлігінің жүк айналымы 2007 жылғы қаңтар- қазанда 67532,2 мың ткм құрады немесе 2006 жылғы қаңтар-қазаннан 27,7%-ға артты.

Жүк айналымының серпіні

өткен жылғы тиісті айға пайызбен

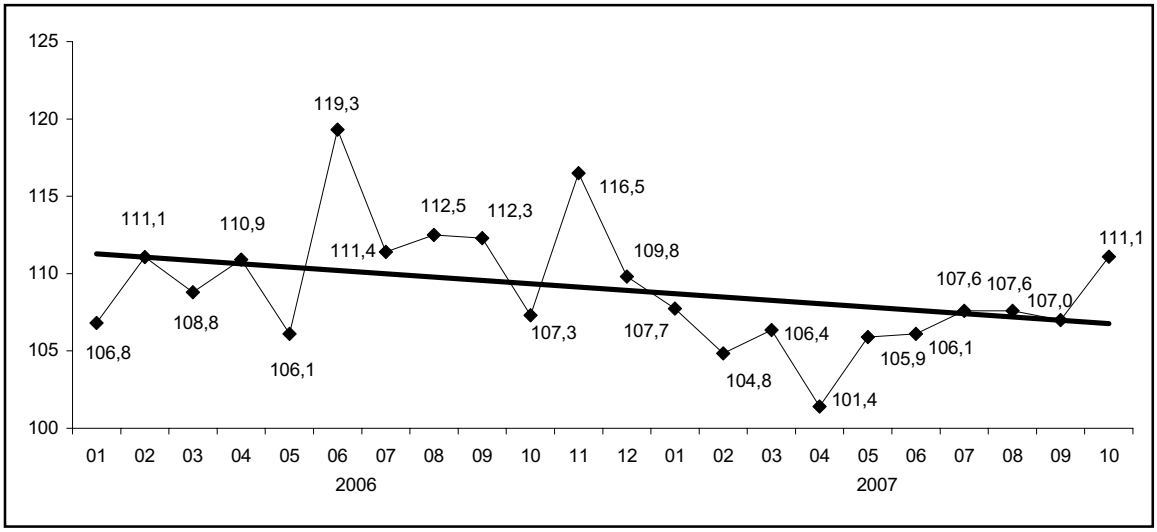

Жолаушылар айналымының тұрақты өсу үрдісі бар (2007 жылғы қаңтар-қазанда 2006 жылғы қаңтар-қазанмен салыстырғанда 4,7%-ға арту), бұл халық қозғалысының және сапарлар ұзақтығының артуына байланысты. 2007 жылғы қаңтар-қазанда республика көлігінің жолаушылар айналымы 101063,4 млн. жкм құрады. 2006 жылғы қаңтар-қазанмен салыстырғанда темір жол көлігінің жолаушылар айналымы 18,8%-ға, автобустағы жолаушылар айналымы – 1,1%-ға, таксиде – 2,6%-ға, әуе көлігінде – 44,1%-ға өсті; ал троллейбустағы жолаушылар айналымы – 22,4%-ға, трамвайда – 2,2%-ға төмендеді. Тұтастай алғанда, жолаушылар ағыны тұрақты өсіп келеді. Бұл тасымалдауларды ұйымдастырудың жақсаруына және халықтың экономикалық белсенділігінің артуына байланысты.

Жолаушылар айналымының құрылымы

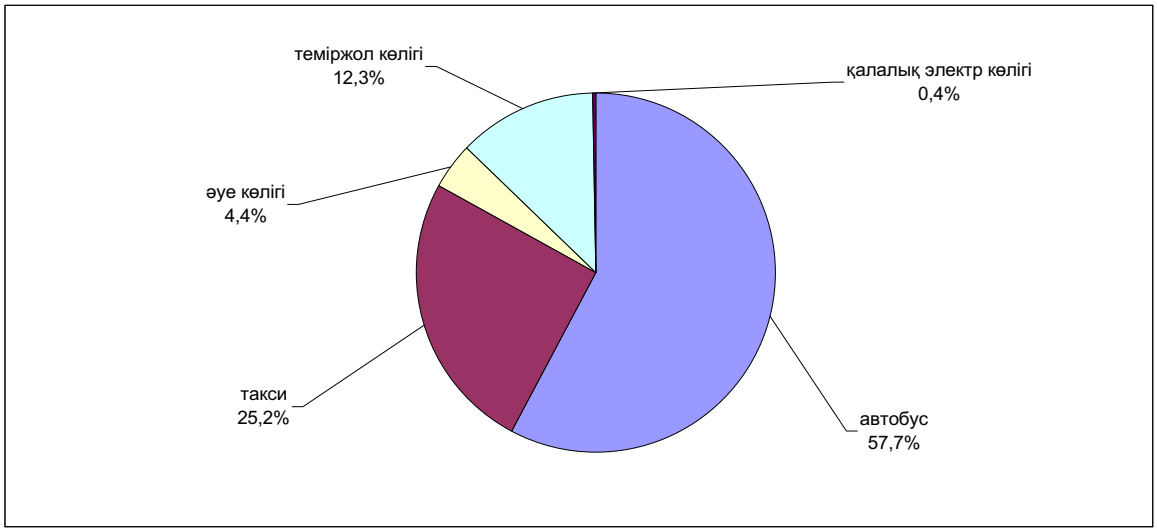

2.6 БАЙЛАНЫС

Байланыс қызметінің едәуір өсуі республикада жаңа буын телекоммуникация желілерінің құрылуына, жаңа қызмет түрлерінің – бейнетелефония, дыбыстық, мәтіндік және мультимедиялық хабарламалар жіберу қызметтерінің ұсынылуына, сондай-ақ тарифтердің едәуір төмендеуіне, тұрақты тұтынушылардың белсенділігінің артуына және жаңа тұтынушыларды тартуға байланысты болды. 2007 жылғы қаңтар-қазанда жедел деректер бойынша республиканың байланыс кәсіпорындары 292,0 млрд. теңге сомада қызмет көрсетті, соның ішінде халыққа көрсетілгені – 116,6 млрд. теңге, бұл 2006 жылғы қаңтар-қазаннан салыстырмалы бағада, тиісінше – 33,6% және 32,9%-ға көп.

2007 жылғы қаңтар-қазанда байланыс қызметтерінен түскен табыстар

млн. теңге

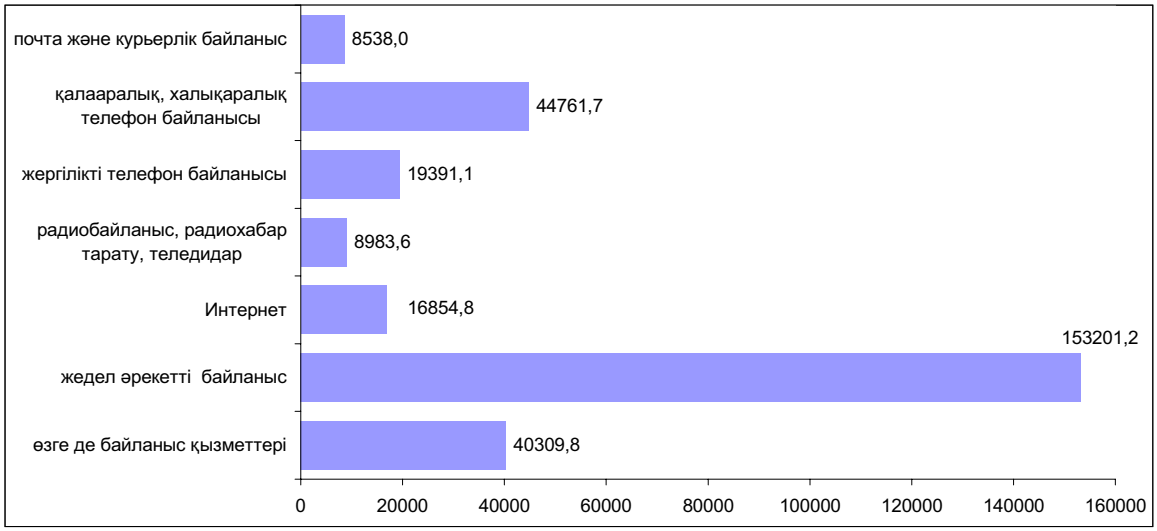

Телекоммуникациялық рыноктың дамуына жаңа қуаттарды іске қосу, Интернеттің, жедел әрекетті байланыстың ұдайы дамуы және үлкен корпоративтік желілердің құрылуы ықпал етеді.

Байланыс қызметтерінің серпіні

өткен жылғы тиісті айға %-бен

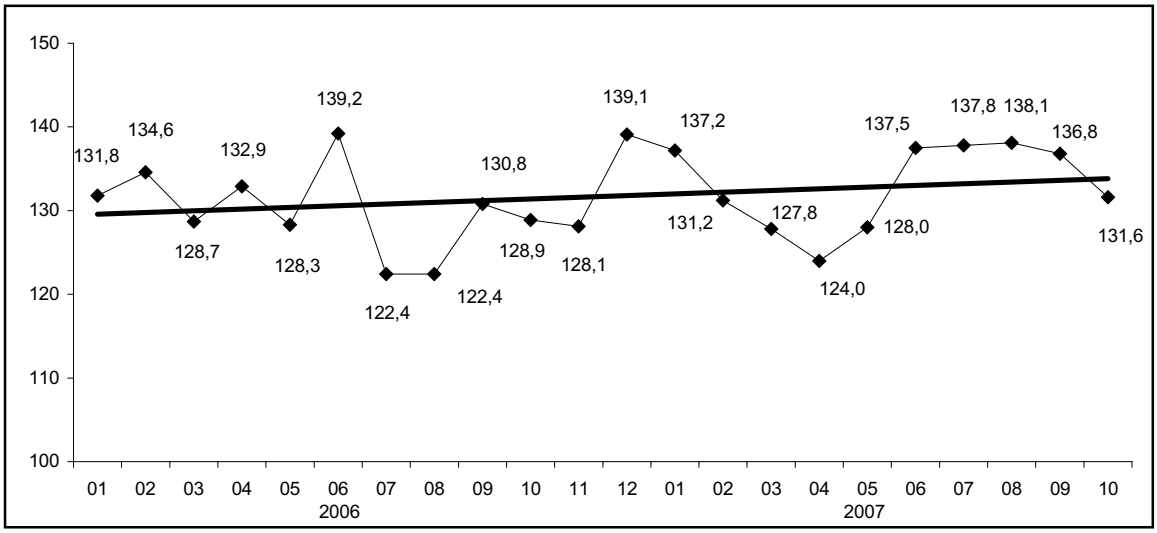

2007 жылғы қаңтар-қазанда байланыс қызметтерінен түскен табыстар құрылымында ең көп үлесті жедел әрекетті байланыс – 52,5% құрайды. 2006 жылғы қаңтар-қазанмен салыстырғанда жедел әрекетті байланыс қызметтерінің көлемі 50,0%-ға өсті.

Байланыс қызметтерінен түскен табыстардың құрылымы

пайызбен

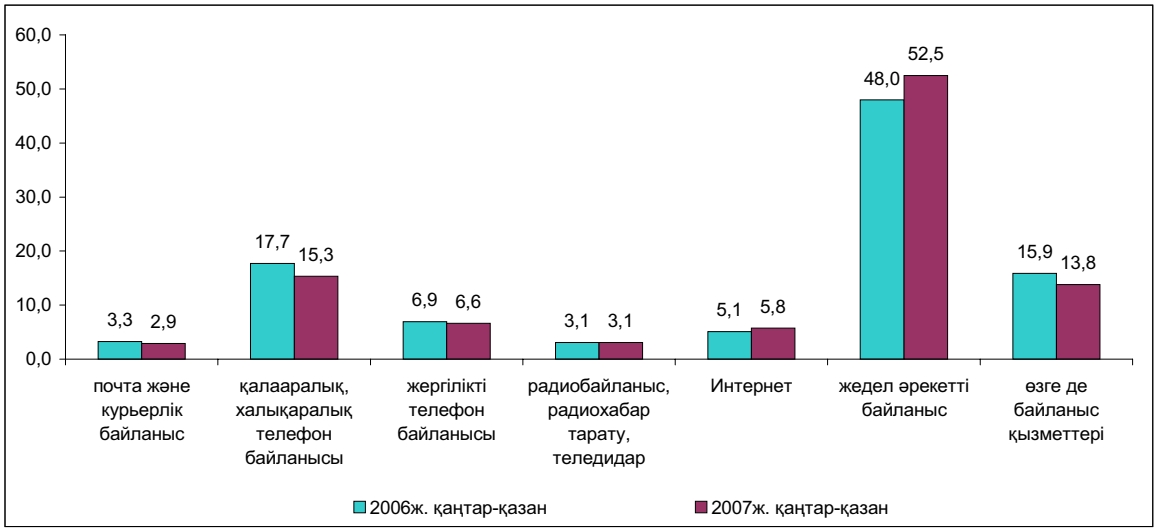

Байланыс кәсіпорындары табыстарының жалпы көлемінде халыққа байланыс қызметтерін өткізуден түскен табыс – 39,9% құрады. 2007 жылғы қаңтар-қазанда халыққа көрсетілген байланыс қызметтерінен түскен табыстар көлемінде 59,5%-ды - жедел әрекетті байланыс қызметтері, 20,3%-ды - қалааралық, халықаралық байланыс қызметтері, 10%-ды - жергілікті телефон байланысы қызметтері, 10,2% - байланыстың өзге де түрлері қызметтерінен түскен табыстар құрайды.

2007 жылғы қаңтар-қазанда халыққа көрсетілген байланыс қызметтерінен түскен табыстар

млн. теңге

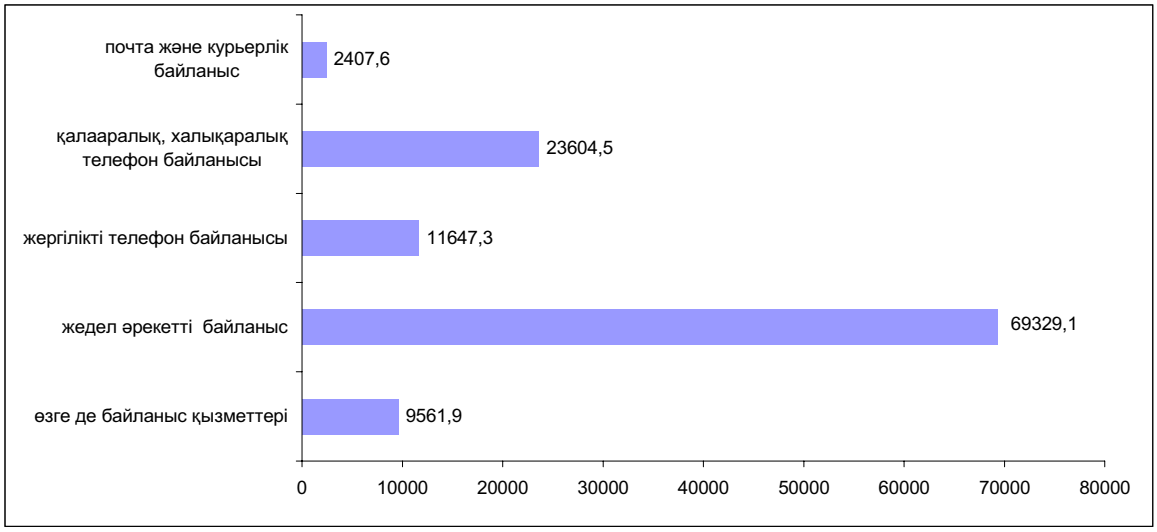

2.7 САУДА ЖӘНЕ ӨЗГЕ ДЕ ҚЫЗМЕТТЕР

2007 жылғы қаңтар-қазанда бөлшек сауда тауар айналымының көлемі 1493,4 млрд. теңгені құрап, өткен жылғы тиісті кезеңмен салыстырғанда (тұрақты бағаларда) 10,2%-ға артты. 2007 жылғы қазанда тауар өткізу 174,3 млрд. теңгені құрады, бұл тұрақты бағалармен есептегенде 2006 жылғы қазандағы деңгейден 7,4%-ға жоғары, 2007 жылғы қыркүйекпен салыстырғанда өсу 0,9% құрады.

2006-2007жж. айлары бойынша бөлшек сауда тауар айналымының серпіні

өткен жылғы тиісті айға пайызбен

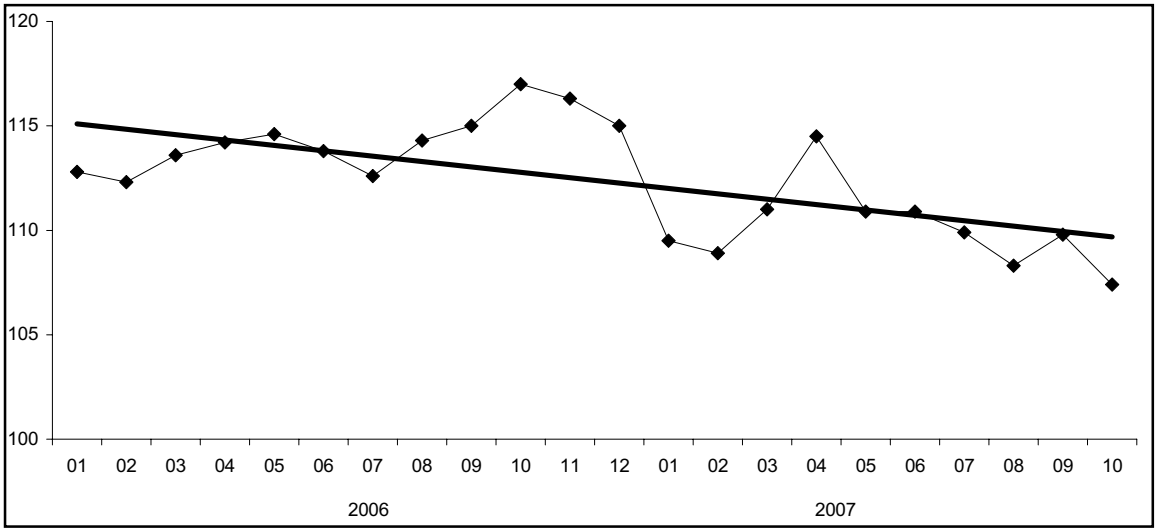

Қаңтар-қазанда тұтыну тауарларын сату республика халқының жан басына шаққанда орта есеппен 96,6 мың теңгені құрады, бұл 2006 жылғы осы кезеңге қарағанда 14,1 мың теңгеге жоғары.

2007 жылғы қаңтар-қазандағы өңірлер бойынша бөлшек сауда тауар айналымының нақты көлем индекстері

(өткен жылғы тиісті кезеңге пайызбен)

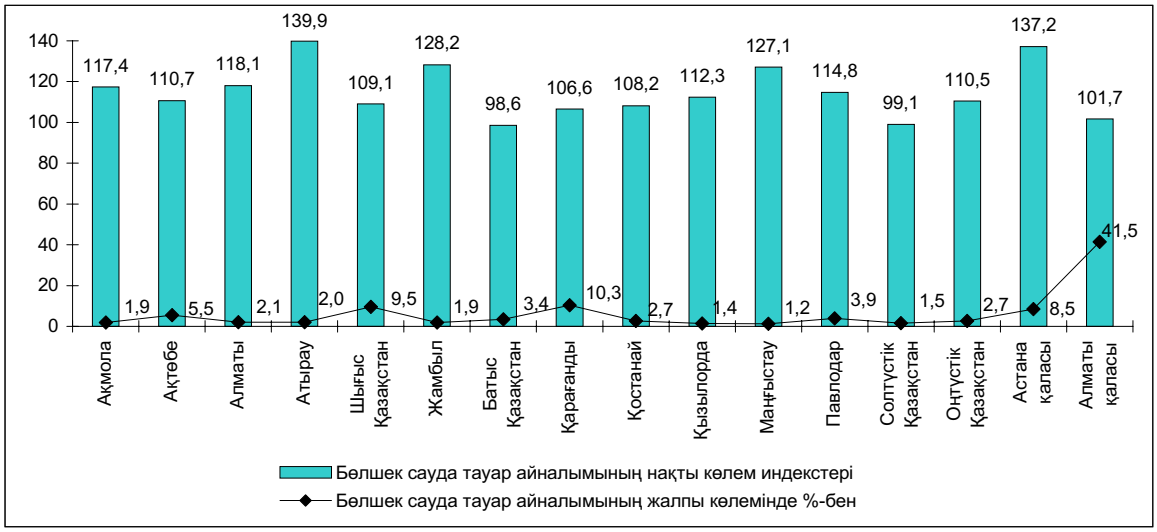

Бөлшек сауда тауар айналымы көлемінің өсуі республиканың барлық өңірлерінде байқалады.

Жыл басынан бері жеке меншік нысанындағы кәсіпорындардың тауарлар өткізуінен, базарлардағы саудадан және жеке кәсіпкерлер саудасының айналымынан 1445,9 млрд. теңге (96,8%), басқа мемлекеттердің, олардың заңды тұлғалары мен азаматтарынан – 47,2 млрд. теңге (3,2%) алынды. Республикадағы мемлекеттік сауданың үлесі елеусіз.

Өткізу арналары бойынша бөлшек сауда тауар айналымының құрылымы

(жалпы көлемге %-бен)

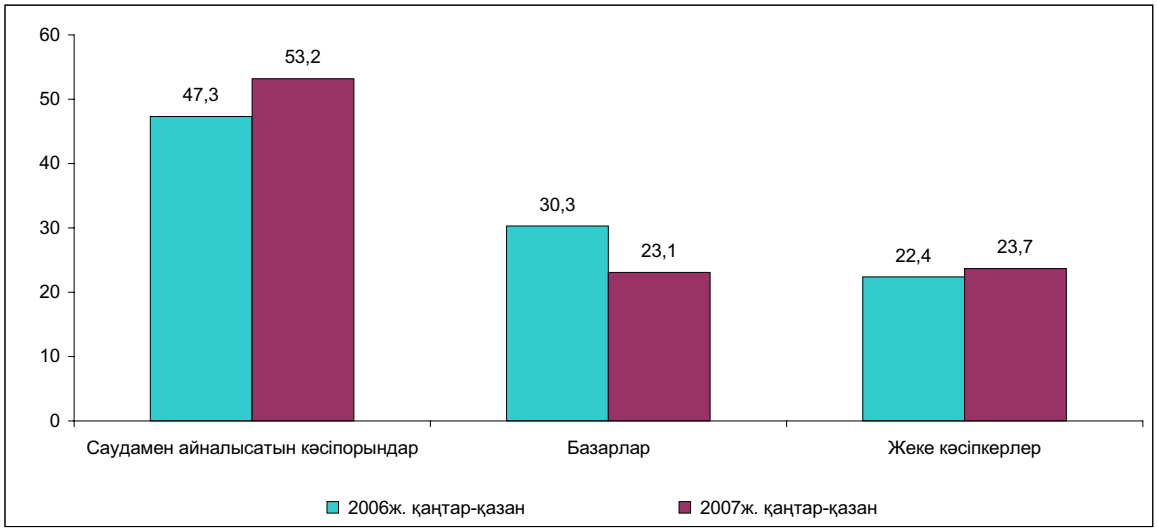

Бөлшек сауда тауар айналымының өсуі, ең алдымен, саудамен айналысатын кәсіпорындар тауар айналымының нақты көлемінің артуына (өткен жылдың тиісті кезеңіне 23,9%-ға) байланысты екендігін айта кету керек. Бөлшек сауда тауар айналымының жалпы көлемінде қызмет көрсету мәдениетінің жоғары деңгейімен және сапалы тауарлардың мол түрімен қамтамасыз етілетін кәсіпорындар үлесі де (2006 жылғы қаңтар-қазанда 47,3%-дан 2007 жылғы қаңтар-қазандағы 53,2%-ға дейін) тоқтаусыз артуда.

Соңғы кезде тұрақты сауда желілері қызметінің дамуына сауданың қазіргі заманғы және озық нысандарын енгізу оң әсер етіп отыр.

Барлық өңірлердегі сауда кәсіпорындарында ұзақ пайдаланатын тауарларды кредитке сату енгізілуде. Төлемдік электрондық кәртішкелерді пайдалану арқылы қолма-қол ақшасыз сату кең өріс алуда.

Алматы, Астана қалаларында және республиканың басқа да ірі қалаларында супермаркеттер, гипермаркеттер желісі көбеюде, оларда сатып алушылар ең қысқа мерзімде салыстырмалы түрде қолайлы бағалар бойынша қажетті тауарлардың барлық түрлерін сатып ала алады. Сауда кәсіпорындары желісінің тартымдылығы сатып алушыларға сатқаннан кейінгі көрсетілетін сервис қызметімен қамтамасыз етіледі.

Тауар айналымын қалыптастыруда жеке кәсіпкерлік елеулі үлес алады, ол есепті кезеңде 23,7%-ға дейін артты, 2006 жылғы қаңтар-қазанда 22,4% болған.

Көлемнің төмендеуіне қарамастан (бөлшек сауда тауар айналымының жалпы көлемінде 2006 жылғы қаңтар-қазандағы 30,3%-дан 2007 жылғы қаңтар-қазандағы 23,1%-ға дейін), республикада жеке адамдардың базарларда сауда жасауы да орын алып отыр, ондағы бағаның қолайлылығы бөлшек сауданың осы саласындағы сатып алудың айтарлықтай өтімділігін қамтамасыз етеді.

Республиканың көтерме сауда тауар айналымы ағымдағы жылдың басынан бастап 3690,2 млрд. теңгені құрады немесе 2006 жылғы тиісті кезеңнен 9,5% көп болды. Мұның өзінде, іс жүзінде алынған тауар айналымының барлық көлемі мемлекеттік емес секторға келеді. Көтерме сауда тауар айналымында азық-түлік емес тауарлар мен өндірістік-техникалық мақсаттағы тауарлардың басым үлес алуы жалғасуда.

2007 жылғы қаңтар-қазанда қоғамдық тамақтандыру қызметтерін көрсету көлемі 57,5 млрд. теңгені құрады немесе өткен жылдың тиісті кезеңінен 19,8% көп болды. Мұнда қоғамдық тамақтандыру қызметтерін көрсетудің жалпы көлемінің 18,2%-ын жеке кәсіпкерлер ұсынып отыр.

Талдау жасалып отырған кезең ішінде техникалық қызмет көрсету және автомобильдерді, мотоциклдерді, тұрмыстық бұйымдар мен жеке пайдаланатын заттарды жөндеу бойынша қызмет көрсету көлемі 12,9 млрд. теңгені құрады. Бұл қызметтердің басым бөлігі (47,3%) шағын кәсіпкерлік саласында (шағын кәсіпорындар мен жеке кәсіпкерлер) ұсынылып отыр.

3. ШАҒЫН КӘСІПКЕРЛІК СУБЪЕКТІЛЕРІ МОНИТОРИНГІ

Рынокта белсенді жұмыс істейтін шағын кәсіпкерлік субъектілерінің саны (2007 жылғы 1 қарашадағы жағдай бойынша) өткен жылғы тиісті кезеңмен салыстырғанда 11,9%-ға артып, 609312 бірлікті құрады, оның ішінде 52583 заңды тұлғалар, 388366 – жеке кәсіпкерлер және 168363 шаруа қожалықтары. Шағын кәсіпкерліктегі жұмыспен қамтылғандар саны 11,0%-ға артып, 1772666 адамды құрады. Белсенді шағын кәсіпкерлік субъектілерінің 2007 жылғы қаңтар-қазанда шығарылған өнімдері (тауарлар, қызмет көрсетулер) өткен жылғы тиісті кезеңмен салыстырғанда (тұрақты бағаларда) 15,9%-ға артып, 1594990 млн. теңгені құрады.

	Белсенді шағын кәсіпкерлік субъектілерінің саны (1 қарашадағы жағдай бойынша), бірлік		Жұмыспен қамтылғандар саны, (1 қарашадағы жағдай бойынша), адам		Қаңтар-қазандағы өнім (тауарлар, қызмет көрсетулер) шығару, млн. теңге	
	2006	2007	2006	2007	2006	2007
ҚАЗАҚСТАН РЕСПУБЛИКАСЫ	544519	609312	1596486	1772666	1260401	1594990
Ақмола	25247	29056	69803	75703	46820	53088
Ақтөбе	16747	23651	54216	62772	40533	51889
Алматы	68023	78046	179115	206314	121639	109478
Атырау	24143	27819	52517	58554	74210	82767
Шығыс Қазақстан	49234	53780	140851	149481	70849	83584
Жамбыл	35135	35670	99307	121127	35429	46533
Батыс Қазақстан	18066	19337	46766	52895	56526	65380
Қарағанды	33656	35339	105252	113448	66942	79711
Қостанай	33917	41644	90080	96027	64263	85830
Қызылорда	15248	15326	34684	36009	38031	56636
Маңғыстау	14811	19244	34538	45837	32917	58270
Павлодар	23084	25041	68974	77153	56503	70048
Солтүстік Қазақстан	20637	22064	61411	61774	49889	59077
Оңтүстік Қазақстан	98039	101911	241769	257512	80493	110909
Астана қаласы	22784	26018	101865	117362	142923	225064
Алматы қаласы	45748	55366	215338	240698	282434	356726

Шағын кәсіпкерлік субъектілері саны өсуінің негізгі факторлары шағын кәсіпкерлікті мемлекеттік және өңірлік деңгейлерде қолдау, ұйымдастыру және экономикалық тетіктерді жетілдіру шараларының жүйесі болып табылады, соның нәтижесінде кәсіпорынның қызмет көрсету аясының кеңеюі және кәсіпорынның экономикалық нығаюы байқалады.

2007 жылғы 1 қарашаға кәсіпкерлік қызметті жүзеге асыратын тіркелген заңды тұлғалардың саны 187,0 мың бірлікті құрады, бұл 2006 жылғы 1 қарашадан 10,3%-ға жоғары. Шағын кәсіпкерлік кәсіпорындарының саны 1000 тұрғынға есептегенде 12 бірлікті құрап, 2006 жылғы 1 қарашадағы деректермен салыстырғанда 1 бірлікке артты.

1000 тұрғынға шаққандағы шағын кәсіпкерлік кәсіпорындарының саны бойынша өңірлердің бөлінуі

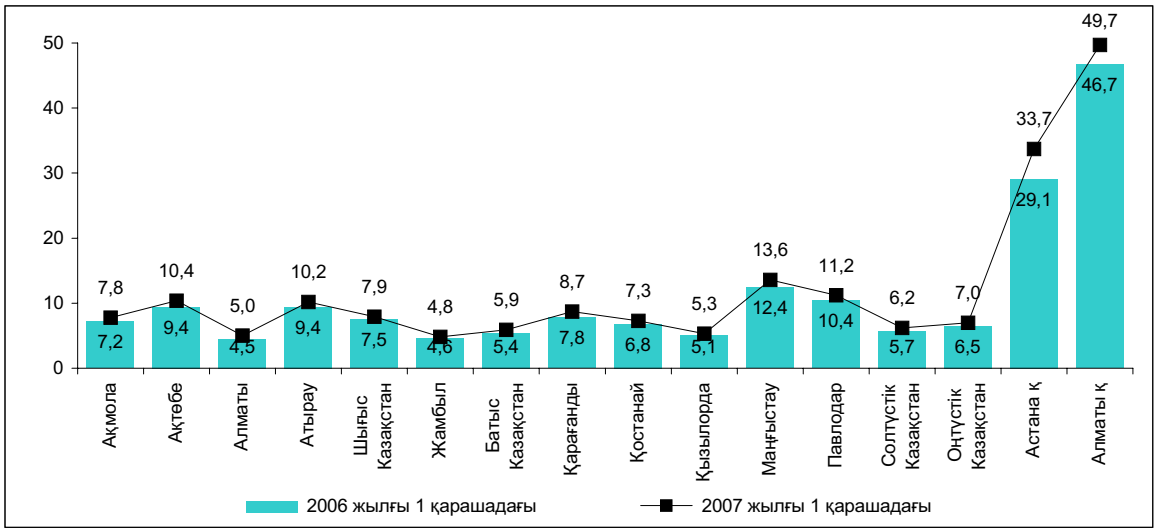

Республиканың барлық өңірлерінде тіркелген кәсіпорындардың 1000 тұрғынға шаққандағы санының артуы белгіленді. Тіркелген кәсіпорындар санының ең көп арту Астана (4,6 бірлікке), Алматы қалаларында (3 бірлікке), сонымен қатар Маңғыстау (1,2 бірлікке), Ақтөбе (1 бірлікке) облыстарында да едәуір өсті. Басқа өңірлерде көрсеткіштің артуы 0,2-ден 0,9 бірлікке дейін құрады.

Тіркелген кәсіпорындар санынан белсенділердің үлесі 28,1% құрады. Белсенді кәсіпорындардың көпшілігі (35,3%) саудаға; автомобильдерді, тұрмыстық бұйымдарды және жеке пайдаланатын заттарды жөндеуге маманданады, құрылыста – 17,7%, жылжымайтын мүлікпен операциялар, жалға беру және тұтынушыларға қызмет көрсетуде – 16%, өнеркәсіпте – 11,7%, олардың басым көпшілігі өңдеу өнеркәсібіне (91,8%) келетін кәсіпорын белсенді жұмыс істеуде. Шағын бизнес кәсіпорындары аса белсенді Алматы қаласында, Оңтүстік Қазақстан облысында және Астана қаласында дамуда, олардың үлесі тиісінше 26,6%, 9,9% және 9,7% құрайды. Тіркелгендердің жалпы санында белсенді кәсіпорындардың ең көбі Қызылорда (42,7%), Маңғыстау (39,7%), Батыс Қазақстан (38,6%) және Атырау (37,8%) облыстарына келеді.

Есептік деректер бойынша 2007 жылғы 1 қарашаға өткен жылмен салыстырғанда тұтастай ел бойынша шағын бизнес кәсіпорындарында жұмыспен қамтылғандардың жалпы саны 8,7%-ға артып, 602,6 мың адамды құрады.

Есепті кезеңнің басындағы жұмыспен қамтылғандар саны

мың адам

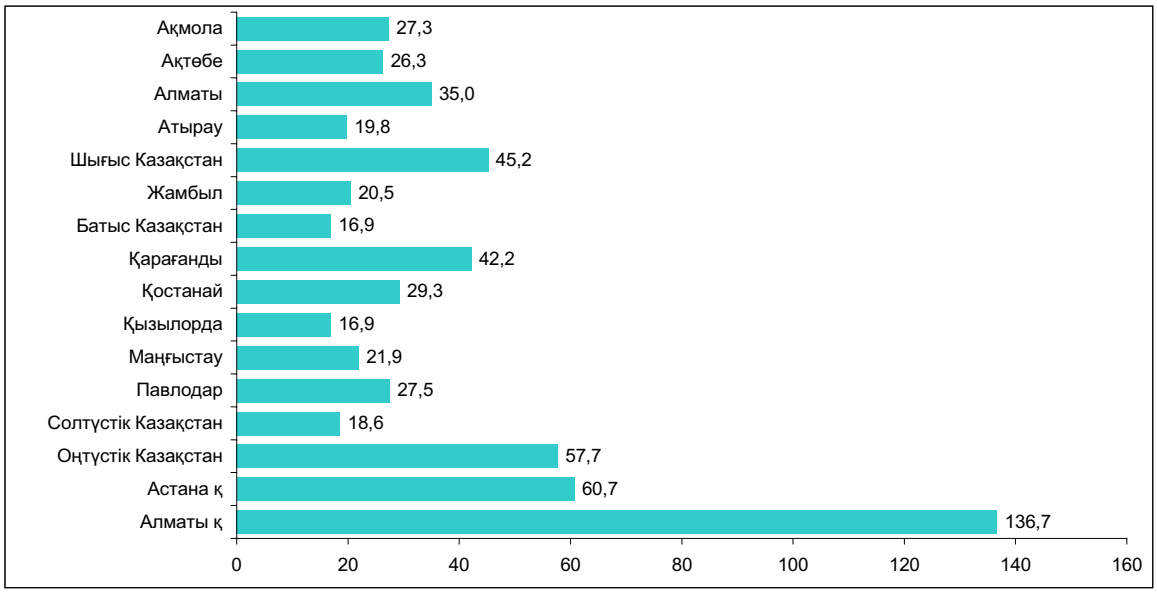

Салалық бөліністе барлық жұмыскерлердің 30,7%-ы - сауда; автомобильдерді, тұрмыстық бұйымдарды және жеке пайдаланатын заттарды жөндеу, 20,3%-ы - құрылыс; 15%-ы - жылжымайтын мүлікпен операциялар жасау, жалға беру және тұтынушыларға қызмет көрсету, 13%-ы - өнеркәсіп салаларына келеді. Облыстардың көбінде шағын кәсіпкерлік кәсіпорындарында жұмыспен қамтылғандар санының өсуі байқалды. 2007 жылғы 1 қарашаға жұмыспен қамтылғандар санының ең көп артуы өткен жылдың осы көрсеткішімен салыстырғанда Маңғыстау (1,4 есеге), Павлодар (1,2 есеге) облыстарында және Астана қаласында 18,8%-ға белгіленді. Республиканың қалған өңірлерінде арту елеусіз пайызды құрады.

Жұмыспен қамтылғандар санының төмендеуі Солтүстік Қазақстан облысында (12,1%-ға) байқалды. Кәсіпорындарда жұмыспен қамтылғандардың орташа тізімдік санының төмендеу себебі, ең алдымен, процестердің шағын кәсіпкерлікке тән серпінділігі: кәсіпорын мәртебесінің (ірі немесе орта болып) өзгеруі және оның жеке кәсіпкерлік аясына қайта тіркелуі болып табылады.

Қазақстан Республикасы шағын бизнес кәсіпорындарының өнім шығаруы

(өткен жылғы тиісті айға %-бен)

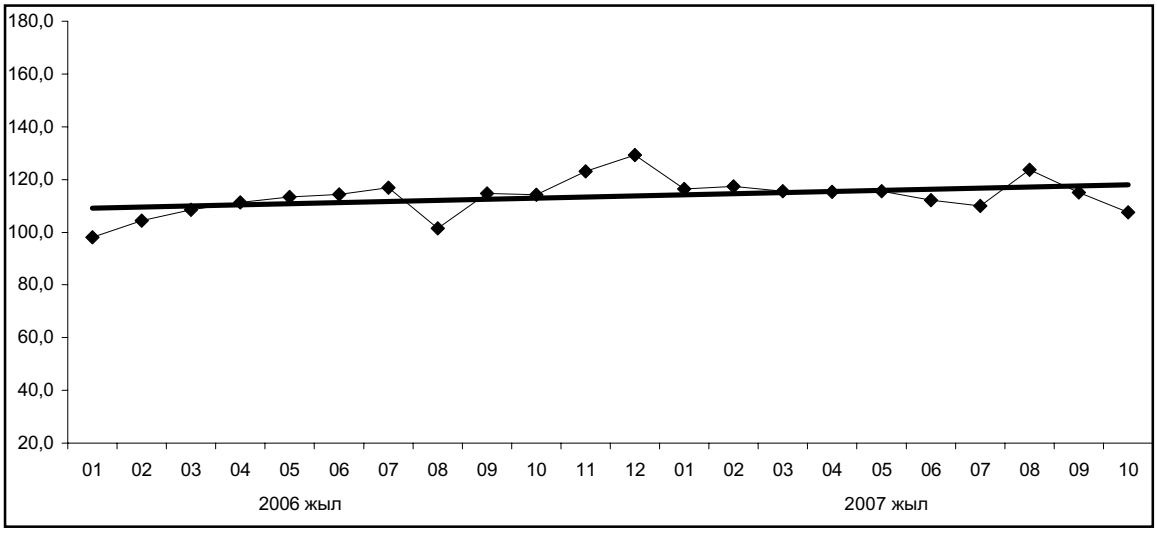

2007 жылғы қазанда шағын кәсіпкерліктің заңды тұлғалары шығарған өнім есептелген деректер бойынша өткен жылғы қазанға қарағанда 7,6%-ға өсті. Өнім шығаруының артуы республиканың барлық өңірлерінде байқалады, ал аса көп өсім Маңғыстау, Қарағанды, Ақтөбе облыстарында және Астана қаласында белгіленді.

4. СЫРТҚЫ САУДА

(Қазақстан Республикасы Қаржы министрлігі Кедендік бақылау комитетінің ақпараты)

4.1 СЫРТҚЫ САУДА АЙНАЛЫМЫ

Қазақстан Республикасының сыртқы сауда айналымы кеден статистикасының деректері бойынша ұйымдаспаған сауда есебінсіз 2007 жылғы қаңтар-қыркүйекте 57499,2 млн. АҚШ долларын құрады және өткен жылғы қаңтар-қыркүйекпен салыстырғанда 28%-ға артты, оның ішінде экспорт – 33788,5 млн. АҚШ доллары болып, 19%-ға артты, импорт (тасымалдауға және сақтандыруға кеткен шығыстарды есепке алғанда) – 23710,7 млн. АҚШ долларын құрап, 43,6%-ға артты.

Экспорттың тауарлық құрылымы

қорытындыға %-бен

Қазақстан өнімдерінің негізгі сатып алушылары: Италия (16,7%), Швейцария (15,6%), Қытай (12,5%), Ресей Федерациясы (10,1%), Франция (8,3%), Иран (5,3%), Нидерланды (5,0%), Украина (2,3%), Израиль (2,1%), Ұлыбритания (2,0%), Өзбекстан және Түркия (1,8%-дан), Испания (1,6%), Румыния (1,5%), Германия және АҚШ (0,9%-дан), Жапония (0,8%), Швеция (0,6%).

Талданып отырған кезең ішінде экспорттың жалпы көлеміндегі ТМД елдерінің үлесі 16,5% (2006 жылдың қаңтар-қыркүйегінде – 13,9%) құрады.

Импорттың тауарлық құрылымы

қорытындыға %-бен

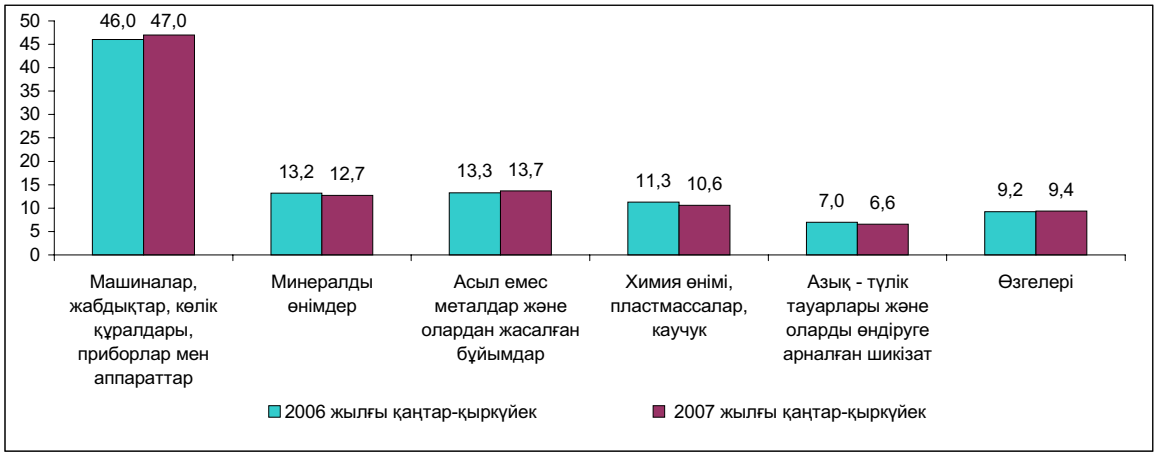

2007 жылғы қаңтар-қыркүйекте инвестициялық тауарлар импорттың жалпы көлемінде 10855,8 млн. АҚШ долларын немесе 45,8% (2006 жылғы қаңтар-қыркүйекте – 7893,7 млн. АҚШ доллары немесе 47,8%) құрады.

2007 жылғы қаңтар-қыркүйекте барлық импорттық жеткізілімдердің 44,7%-ы ТМД елдеріне (2006 жылғы қаңтар-қыркүйекте – 46,5%) келеді. Импорт өнімдерінің негізгі жеткізушілері: Ресей Федерациясы (импорттың жалпы көлемінің – 35,3%-ы), Қытай (10,7%), Германия (8,1%), АҚШ (5,2%), Украина (4,7%), Жапония (4,4%), Италия (3,8%), Түркия (3,0%), Ұлыбритания және Франция (2,3%-дан), Корея Республикасы (1,9%), Өзбекстан (1,8%), Беларусь (1,3%), Нидерланды және Польша (1,2%-дан), Швеция және Швейцария (0,9%-дан).

4.2 ТМД МЕМЛЕКЕТТЕРІМЕН СЫРТҚЫ САУДА

2007 жылғы қаңтар-қыркүйекте ТМД елдерімен сыртқы сауда айналымы 16162,3 млн. АҚШ долларын құрады және 2006 жылғы қаңтар-қыркүйекпен салыстырғанда 39,1%-ға артты, оның ішінде экспорт – 5573,8 млн. АҚШ доллары болып, 41,2%, импорт – 10588,5 млн. АҚШ долларын құрап, 38,0% артты.

Жалпы тауар айналымындағы ТМД мемлекеттерінің үлесі 28,1%-ды (2006 жылғы қаңтар-қыркүйекте – 25,9%) құрады.

2007 жылғы қаңтар-қыркүйекте ТМД мемлекеттеріне шығарылған экспорттың жалпы көлеміндегі минералдық өнімдердің үлес салмағы 49% (2006 жылғы қаңтар-қыркүйекте – 51%), азық-түлік тауарлары – 12% (12%), химиялық өнімдер – 16% (15%) құрады.

2007 жылғы қаңтар-қыркүйекте ТМД елдерінен әкелінетін импорт көлеміндегі машиналардың, жабдықтардың, көлік құралдарының, приборлар мен аппараттардың үлесі – 26% (2006 жылғы қаңтар-қыркүйекте 29%), минералды өнімдер – 27% (26%), металлургиялық өнімдер - 18% (17%), химиялық тауарлар – 9% (10%) құрады.

ТМД елдері минералдық, химиялық және металлургия өнімдерінің негізгі жеткізушілері болып табылады: 2007 жылғы қаңтар-қыркүйекте осы елдерден әкелінетін минералдық ресурстардың көрсетілген тауарлардың жалпы импортындағы үлесі 94% (2006 жылғы қаңтар-қыркүйекте – 93%), металлургиялық өнімдер – 58% (59%), азық-түлік тауарлары – 62% (55%), химиялық тауарлар – 39% (40%) құрады.

4.3. Әлемнің басқа елдерімен сыртқы сауда

2007 жылғы қаңтар-қыркүйекте әлемнің басқа елдерімен сыртқы сауда айналымы 41336,9 млн. АҚШ долларын құрап, өткен жылғы осы кезеңмен салыстырғанда 24,2%-ға артты, оның ішінде экспорт – 28214,7 млн. АҚШ доллары болып, 15,4%, импорт – 13122,2 млн. АҚШ долларын құрап, 48,5% өсті.

2007 жылғы қаңтар-қыркүйекте әлемнің басқа елдеріне шығарылған экспорттың жалпы көлеміндегі минералды шикізаттың үлес салмағы - 74% (2006 жылғы қаңтар-қыркүйекте – 78%), металлургия өнеркәсібінің өнімдері – 18% (14%) құрады.

2007 жылғы қаңтар-қыркүйекте әлемнің басқа елдерінен әкелінген импорт көлеміндегі машиналардың, жабдықтардың, көлік құралдарының, аспаптар мен аппараттардың үлесі – 64% (2006 жылғы қаңтар-қыркүйекте – 61%), азық-түлік тауарлары – 4% (6%), химия өнімдері – 12% (13%), металлургия өнеркәсібінің өнімдері – 10% (10%) құрады.

Елдің аса маңызды тауарларға қажеттілігін қамтамасыз етуде әлемнің басқа елдері үлкен роль атқарады: 2007 жылғы қаңтар-қыркүйекте осы елдерден әкелінген машина жасау өнімдерінің көрсетілген тауарлардың жалпы импортындағы үлесі – 75% (2006 жылғы қаңтар-қыркүйекте – 71%), фармацевтикалық тауарлардың - 87% (85%), киімдердің – 78% (84%), азық-түлік тауарларының үлесі – 38% (45%) құрады.

5. ТАУАР НАРЫҒЫ

2007 жылғы қаңтар-тамызда республиканың экономикалық айналымындағы табиғи отын-энергетикалық ресурстар шартты түрдегі отынға есептегенде 110,2 млн. тоннаны құрап, 2006 жылғы тиісті кезеңмен салыстырғанда 1,2%-ға аз. Олардың құрылымындағы негізгі үлесті, әдеттегідей, шикі мұнай және көмір алады.

Табиғи отын ресурстарының құрылымы

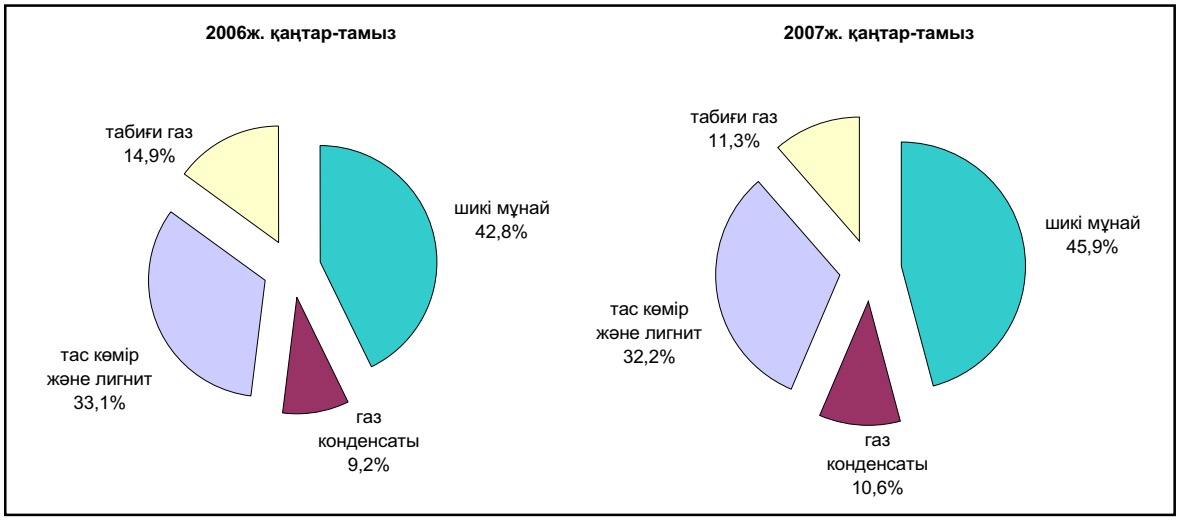

Ағымдағы жылғы қаңтар-тамызда мұнай ресурстары 41 млн. тоннаны құрап, 2006 жылғы осы кезеңмен салыстырғанда 6,1% жоғарылады, көмір және лигнит – 57,5 млн. тонна және 4%, табиғи газ – тиісінше 10,6 млрд. текше м. және 25,3%-ға төмендеді.

Табиғи отын ресурстарының толығуын отандық өндіріс қамтамасыз етеді, ал оның пайдалануында экспорттық жеткізілімдер үлесі көп. Ағымдағы жылғы қаңтар-тамызда елде 36,5 млн. тонна шикі мұнай (ресурстардың жалпы көлемінің 89%-ы) өндірілді, экспортқа 38,8 млн. тонна (94,8%), табиғи газ – тиісінше 5,8 млн. текше м. (54,2%) және 10,3 млн. текше м. (96,5%) жіберілді. Көмір және лигнит 57,3 млн. тоннада өндірілді, бұл ресурстардың жалпы көлемінің 99,6%-ы, соның ішінде үш бөлігі республиканың шегінен тыс жіберілді.

Мұнай өнімдерінің нарығы меншікті өндірістің өнімдерінен және жартылай импорттан құралады. 2007 жылғы қаңтар-тамызда өткен жылғы тиісті кезеңмен салыстырғанда мұнай өнімдерін өндіру (мазуттан басқа) 12-36%-ға өсті, олардың республикаға әкелінуі 1,4-4 есеге өсті. Сұйытылған газ ресурстарында отандық өндіріс үлесі 98,9%, мазутта – 91,2%, дизельдік отында – 87,2%, бензинде – 78,9%, керосинде – 63,6% құрады. Экспортқа сұйытылған пропан және бутанның – 93,3%, дизельдік отынның – 39,8%, мазуттың – 50,4%, бензиннің – 8,4%-ы жіберілді, ал керосин толық ішкі нарықта тұтынылды.

2007 жылғы қаңтар-тамыздағы мұнай өнімдерінің жекелеген түрлерінің ресурстары және экспорты

мың тонна

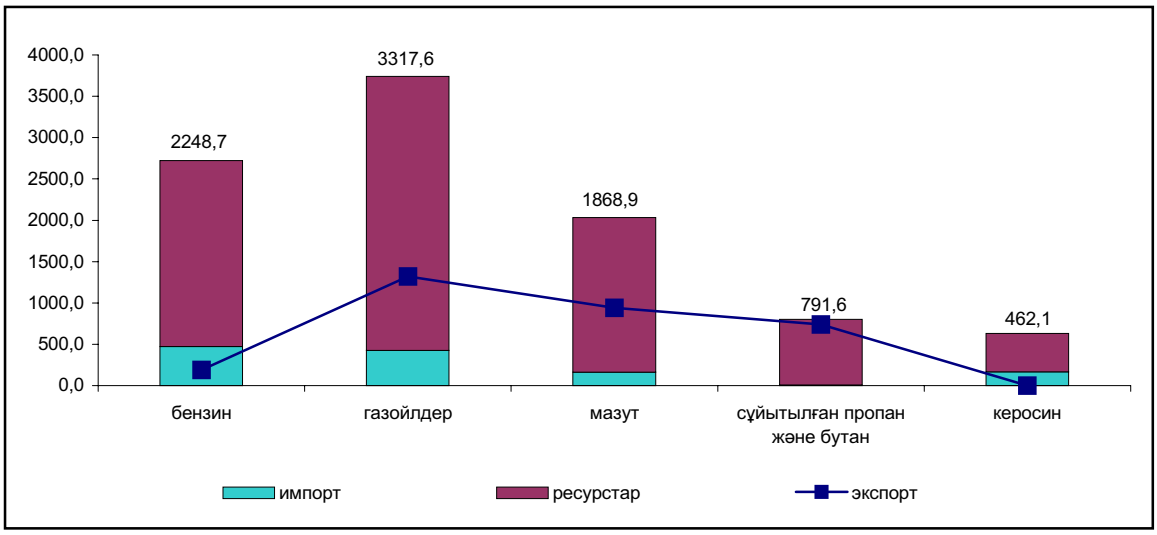

Азық-түлік нарығында ұн (ресурстар көлемінің 99,8%-ы) және ет (97,2%) ресурстары толық отандық өндіріспен қамтамасыз етіледі. Өндірілген ұнның жартысынан көбі экспортқа жіберіледі (51,5%), оның көлемі өткен жылдың осы кезеңімен салыстырғанда 1,5 есеге өсті, ал ет толық ішкі нарықта сатылады. Сүт өнімдерінің, макарон, жармалар, ликер-арақ және темекі өнімдерінің, алкокольсіз сусындар және сыра ресурстарында отандық өндіріс үлесіне 77%-дан 95%-ға дейін келеді. Кейбір азық-түлік тауарлары бойынша импорт өндірістен асып түседі. Импорт кофе және шай ресурстарында 64,2%, консервіленген балықта – 64,5%, құс етінде – 71,1%, көкөніс және консервіленген саңырауқұлақта – 77,4%, қайта өңделген жемістер мен жаңғақтарда – 86,7% құрады.

2007 жылғы қаңтар-тамыздағы азық-түлік ресурстарының құрылымы

пайызбен

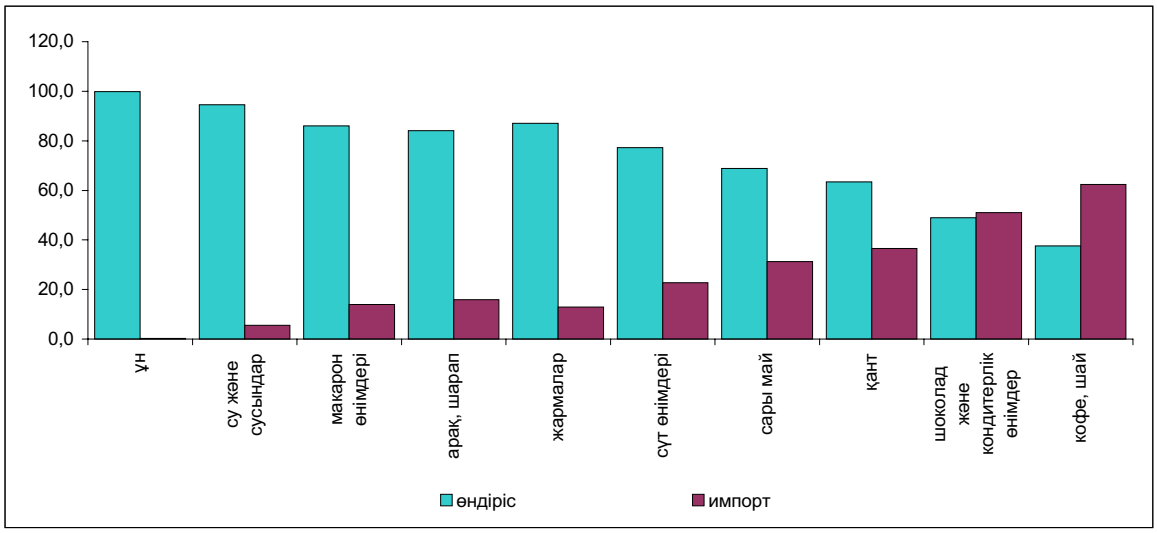

Азық-түлік нарығы республикадағы өндіріспен қатар, басқа елдерден алып келінген тауарлармен қамтамасыз етіледі. Кілем және кілем бұйымдарының импорты 2007 жылғы қаңтар-тамызда ресурстардың жалпы көлемінің 98%-ын, сабынсулар және шашқа арналған құралдар – 87,3%-ын құрады, ал олардың ішкі өндірісі 37-42%-ға қысқарды. Ауыз қуысы және тіс гигиенасы құралдары импортының жеткізілім үлесі – 99,9%, қырынуға арналған құралдардың – 99,2% және фармацевтикалық дәрі-дәрімектердің импортының жеткізілім үлесі – 87,9% елеулі болды. Электрлік тұрмыстық тауарлар ішінде кір жуғыш машиналардың – 77,8%-ы, миксерлер және шырын сыққыштардың – 98%-ы, басқа тұрмыстық электрлік бұйымдардың – 99,3%-ы импортталды. Компьютерлік жабдық нарығында, импорттық жеткізілімнің едәуір өсуімен қатар (2 есеге), отандық өндіріс көлемінің өсуі де (1,1 есеге) байқалады, бұл ресурстағы

3,3% үлесті қамтамасыз етті. Теледидарлар және магнитофондар нарығында басқа жағдай байқалады. Олардың ресурстарында импорттық жеткізілімдердің үлесі тиісінше 26,9% және 65% құрайды.

2007 жылғы қаңтар-тамыздағы азық-түлік емес тауарлардың құрылымы

пайызбен

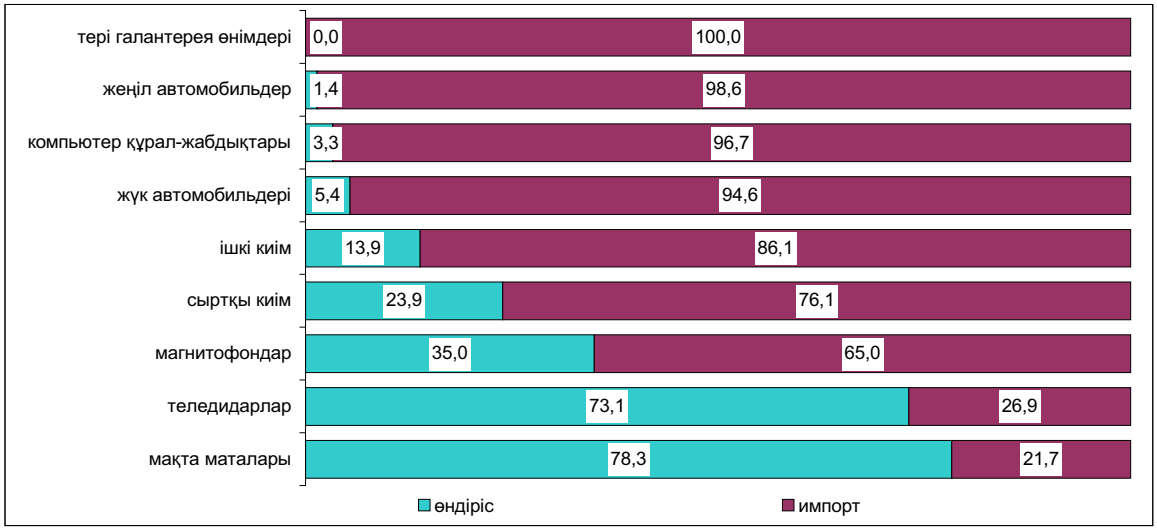

Құрылыс материалдарының көп түрлері үшін ресурстардың толығуы импорттық жеткізілімдер есебінен болды. Ағаш-жаңқалы тақталар, линолеумдар және еден жабындары толық, шыны талшықтарының – 97,2%-ы, керамикалық кірпіштердің – 96%-ы импортталады. Бояулар және лактар импорты ресурстар көлемінің 69,6%, қыш кірпіштер және төбе жапқыш бұйымдары – 64-67%-ын құрайды. Отандық өндіріс үлесі табиғи шикізаттар болып табылатын – бор және доломит (ресурстардың жалпы көлемінің 99,4%-ы), саз балшық және каолин (99,5%), табиғи құмдар (98,5%), ғаныш (98,1%), әк (93,3%), асбест (95,6%) құрылыс материалдарында басым.

Отандық өндірістің – 24,9%, импорттың – 43% өсуі есебінен, 2007 жылғы қаңтар-тамызда өткен жылғы тиісті кезеңмен салыстырғанда цемент ресурстары – 31,1%-ға өсті. Отандық өндіріс үлесі ресурстардың жалпы көлемінде 3,1 пайыздық пунктке төмендеп, 62,8% құрады. Цемент толық ішкі нарықта тұтынылды.

6. ИНВЕСТИЦИЯЛАР

Қаржы емес активтерге инвестициялар

2007 жылғы қаңтар-қазанда қаржы емес активтерге жұмсалған инвестициялардың бағалау көлемі (материалдық айналым қаражатының қорларын толтыратын инвестицияларсыз) 2490,4 млрд. теңгені құрады, оның едәуір үлесін (98,5%) негізгі капиталға жұмсалған инвестициялар алады.

Негізгі капиталға жұмсалған инвестициялар

2007 жылғы қаңтар-қазанда негізгі капиталға жұмсалған инвестициялар 2453 млрд. теңгені құрады, бұл 2006 жылғы қаңтар-қазаннан 12,1%-ға артық.

Негізгі капиталға жұмсалған инвестициялардың нақты көлем индекстері

өткен жылғы тиісті айға % -бен

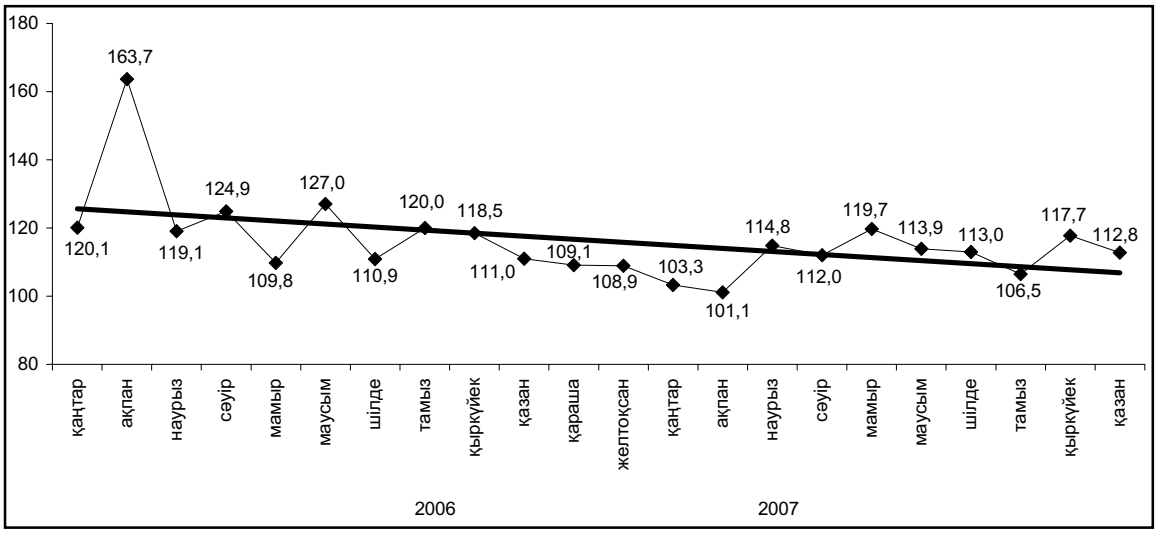

2007 жылғы қаңтар-қазанда негізгі капиталға жұмсалған инвестициялардың артуы өткен жылғы тиісті кезеңмен салыстырғанда іс жүзінде республиканың барлық өңірінде байқалды. Мұнда негізгі капиталға жұмсалған инвестициялардың елеулі өсуі автомобильді жолдарды салу құрылысы белсенді екпінмен жүргізілген Ақмола (2,1 есеге), газ-конденсат кен орындарын жайластыруға салынған қаражат есебінен – Батыс Қазақстан (40,1%-ға), тұрғын үй құрылысына жұмсалған инвестициялардың артуы есебінен – Астана қаласында (28%-ға) байқалды.

2006 жылғы қаңтар-қазанмен салыстырғанда инвестиция көлемінің төмендеуі Атырау (0,6%-ға), Солтүстік Қазақстан (2,5%-ға) және Маңғыстау (19,7%-ға) облыстарында болды. Осы өңірлердегі инвестициялық жобалардың кейбіреуінің аяқталуы инвестиция көлемінің төмендеуіне себеп болды.

Өңірлер бойынша негізгі капиталға инвестициялар игеру қарқыны

өткен жылғы тиісті кезеңге %-бен

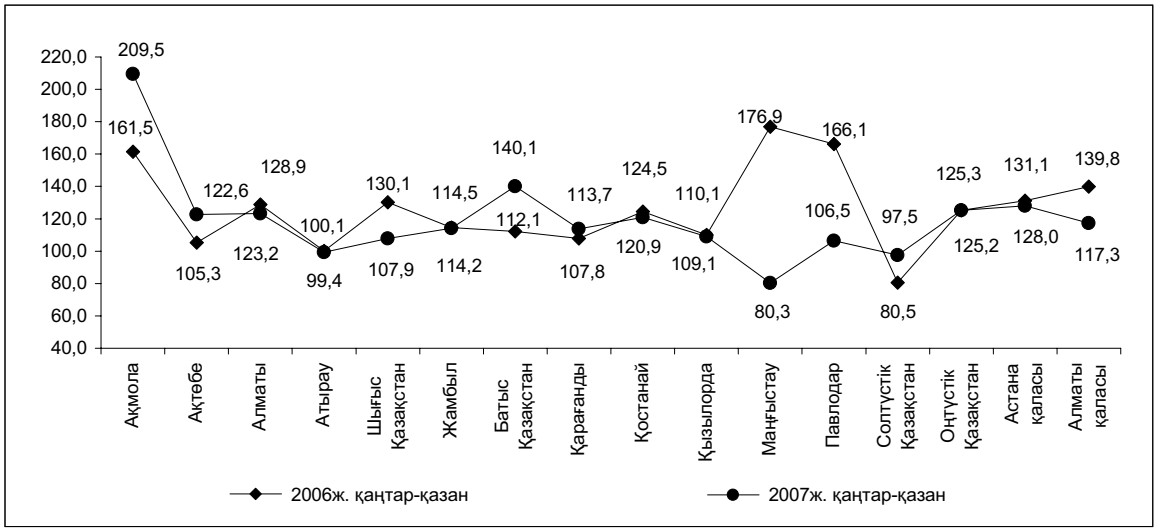

2007 жылғы қаңтар-қазанда шаруашылық жүргізуші субъектілердің меншікті қаражаты (49,4%) мен шетел инвестициялары (20,5%) негізгі капиталға қаражат салудың негізгі көздері болып табылды. Бюджет қаражаты 16,8%, қарыз қаражаты – 13,3% құрады.

Шетел инвестицияларының ең көп көлемі Атырау облысында игерілді (68,2%), себебі бұл экономиканың мұнай-газ секторын дамытуға қаражат салатын шетел инвесторлары үшін ең тартымды өңір.

Негізгі капиталға жұмсалған инвестициялар құрылымының едәуір бөлігін жеке меншік нысанындағы кәсіпорындар мен ұйымдар (61,6%), сондай-ақ қызметін Қазақстан Республикасы аумағында жүзеге асыратын басқа мемлекеттердің шаруашылық жүргізуші субъектілерінің (23,2%) қаражаты құрады. Мемлекеттік сектордың үлесі – 15,2% құрады.

Пайдалану бағыттары бойынша негізгі капиталға жұмсалған инвестициялар құрылымы

пайызбен

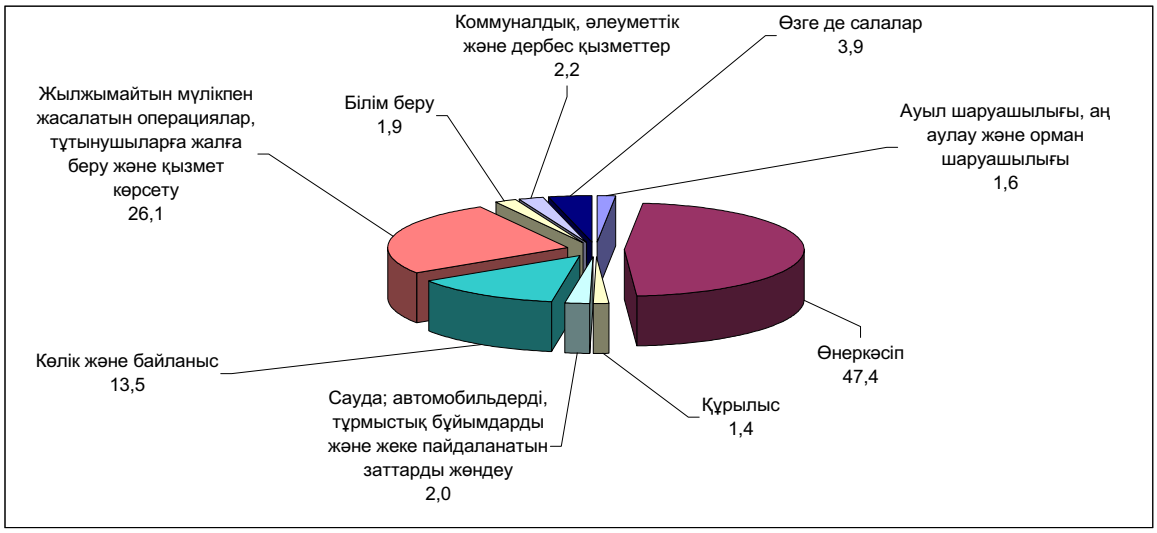

Инвестициялық тартымдылығы бойынша инвестициялаудың басым салалары шикі мұнай және табиғи газ өндіру, осы салаларда қызмет көрсету – негізгі капиталға жұмсалған инвестициялардың жалпы көлемінің 28,7%-ы, жылжымайтын мүлікпен жасалатын операциялар, жалдау және тұтынушыларға қызмет көрсету – 26,1%, көлік және байланыс – 13,5%, өңдеу өнеркәсібі – 10% болып қалады.

Негізгі капиталға жұмсалған инвестициялардың технологиялық құрылымы

пайызбен

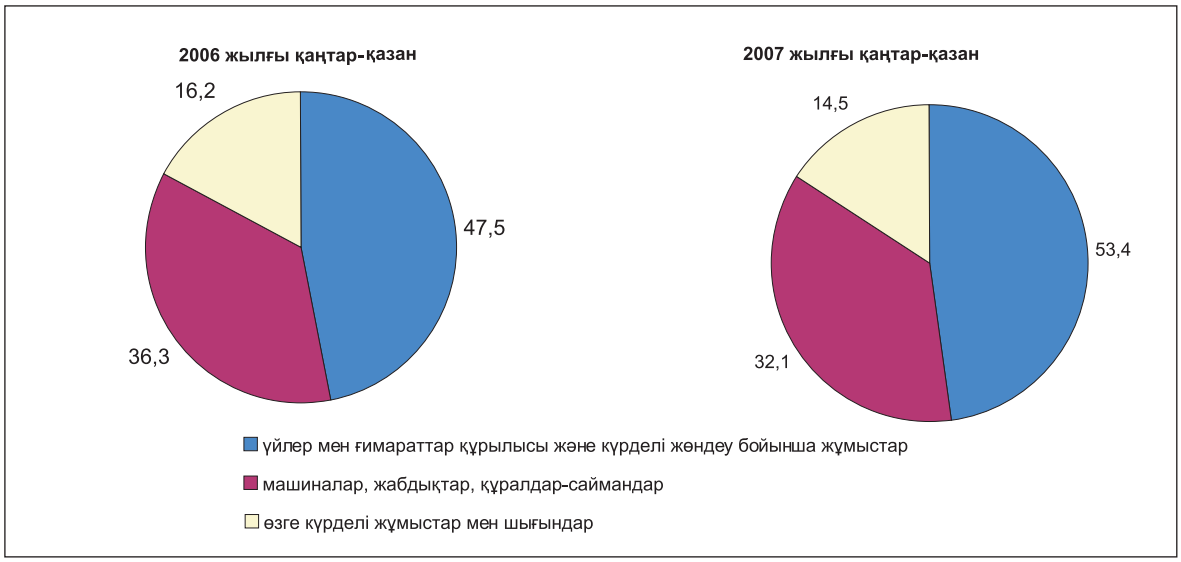

7. БАҒАЛАР

7.1 ТҰТЫНУ БАҒАЛАРЫ

Ағымдағы жылдың қазанында **инфляция 4,4**% құрады, бұл өткен айға қарағанда 2,2 пайыздық тармаққа көп. Бағалардың ең жоғары өсуі азық-түлік тауарларына – 6,5%-ға байқалды, ал олардың инфляцияға салымы ең елеулі – 2,9% болды. Азық түлік емес тауарлардың бағасы 1,5%-ға, ақылы қызмет көрсетулер – 4,2%-ға өсті, бұл бағалардың жалпы өсіміне, тиісінше, 0,4% және 1,1% қосты.

Өткен айда тамақ өнімдері бағаларының ең жоғарғы өсімі – 35,4% май және тоң майларға байқалды (қыркүйекте – 7,4%-ға). Күнбағыс майының бағасы 59,1%, мал майының – 8,7%-ға өсті. Ұн – 21,2%, макарон өнімдері – 9,2%, нан – 4,2%, жармалар – 1,6%-ға қымбаттады.

Сүт өнімдері мен жұмыртқа рыногында бағаның маусымдық өсуі жалғасуда. Жұмыртқаның бағасы – 11,8%, жаңа сауылған сүт – 10,5%, қышқыл сүт өнімдері – 7,5%-ға өсті.

Ет және ет өнімдері бағасының өсімі – 4,2% (құс еті – 8%, сиыр еті – 4,8%, шошқа еті – 3,7%, шұжық өнімдері – 3,5%) құрады. Балыққа баға деңгейі ай ішінде 2,9%, қантқа – 2,1%-ға өсті.

Алдындағы айларда бағаның төмендеуінен кейін (тамызда, қыркүйекте – 4,1%-дан), ағымдағы жылдың қазанында жемістер мен көкөністерге бағаның өсуі 2,4% құрады. Жемістер – 3,9%, қызанақ, қияр – 14,1-14,7%, картоп – 2,2%-ға қымбаттады, ал қырыққабат, сәбіз, пияз – 0,5-3,8%-ға арзандады.

Азық-түлік емес тауарлар тобында бағасының едәуір өсуі қатты отынға – 10,4%-ға байқалды, ол от жағатын маусымның басталуымен байланысты. Көмір бағасы 13,5%, ағаш – 3,7%, бензин – 2,9%, дизель отыны – 2,2%-ға өсті. Жуғыш пен тазалағыш құралдардың баға өсімі – 1,3%, киім және аяқкиімге – 1,2%, үй тұрмысында пайдаланылатын заттарға – 0,8%, басылымдарға – 0,7%, жеке гигиена тауарларға – 0,5%, дәрі-дәрмектерге – 0,3% құрады.

Тарифтердің маңызды жоғарылауы тұрғын үй-коммуналдық шаруашылық қызмет көрсетулерінде – 6,7%-ға байқалды, ал электр энергиясына – 14%, ыстық суға – 11,1%, орталықтан жылытуға – 5,6%, газбен жабдықтауға – 5,3%, тұрғын үйді жалға алуында – 4,8%-ға байқалды.

Мектепке дейінгі мекемелерде балаларды ұстау үшін ақы төлеу – 6,9%, денсаулық сақтау мен мәдениет саласында – 1,4%-дан, мейрамханалар мен қонақ үйлерде – 3%, шаштараздар қызметтерінің бағасы – 2,9%-ға өсті.

Электр көлігі (трамвай, троллейбус) – 2,5%, әуе көлігі – 0,2%-ға қымбаттады, ал теміржол көлігі – 1%-ға арзандады.

2005-2007 жылдардағы инфляция

өткен жылдың тиісті айына, пайызбен

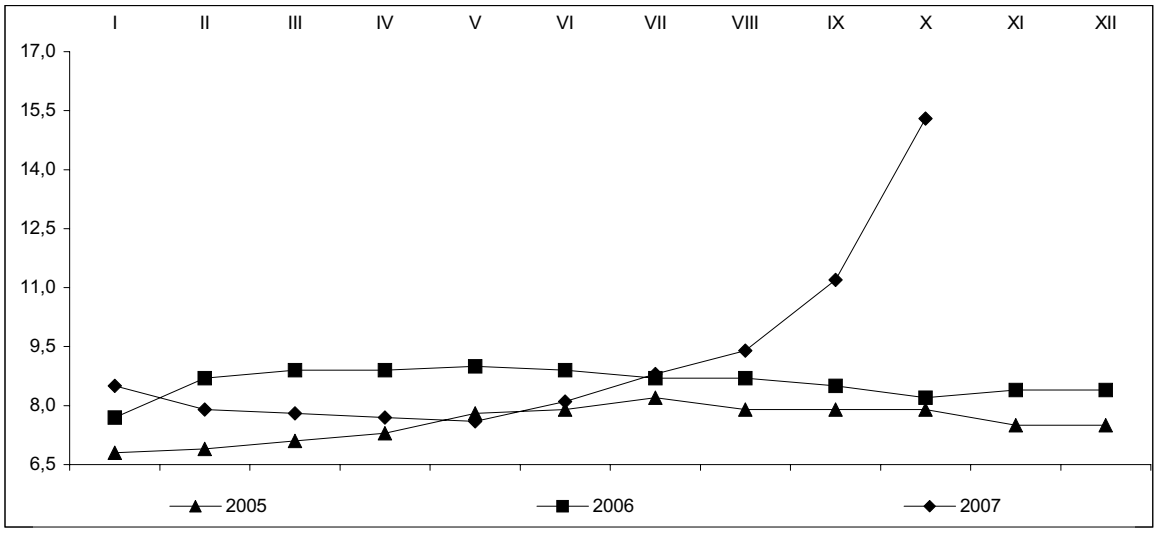

2007 жылдың қазанында орташа республика бойынша жаңа тұрғын үйдің бір шаршы метрін сату бағасы 161,8 мың теңгені құрап, 2006 жылғы қазанмен салыстырғанда 56,9%-ға, көркейтілген тұрғын үйді қайта сату бағасы, тиісінше – 138,3 мың теңге болып, 63,3%-ға өсті.

2006-2007 жылдардағы тұрғын үй рыногындағы бағалардың өзгеруі

өткен айға пайызбен, өсуі +, төмендеуі -

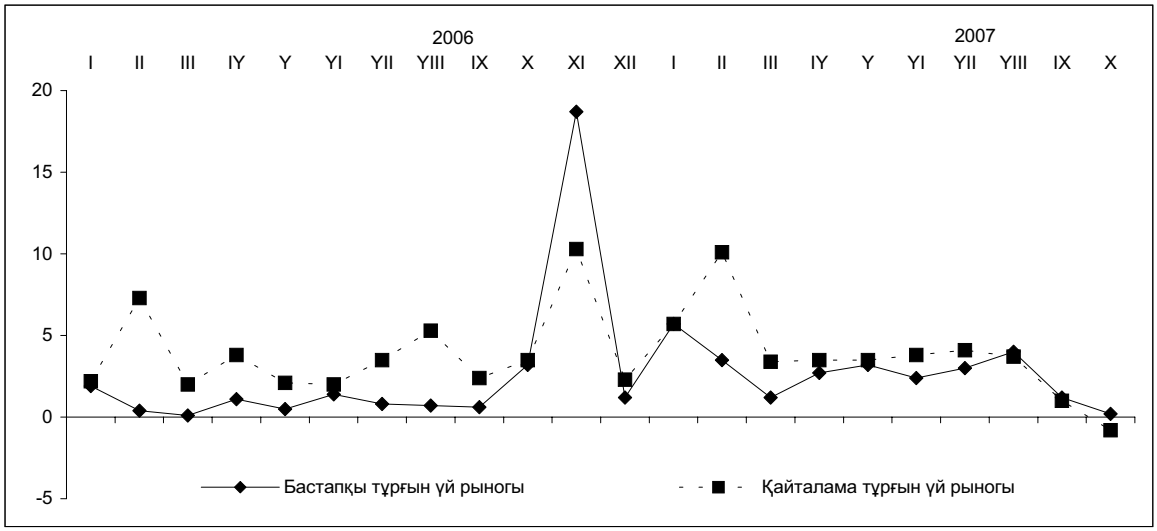

Жемістер мен көкөністерге, бензинге, көмірге баға өсуінің әсерін есепке алмай есептелген базалық инфляция ағымдағы жылдың қазанында – 4,5%-ды құрады, ағымдағы жылдың қыркүйегінде – 2,6% болған.

2007 жылдың қазанында Қазақстан Республикасындағы инфляция

пайызбен, өсуі +, төмендеуі -

	2007 жылдың қазаны			2007 жылдың қаңтар-қазаны 2006 жылдың қаңтар-қазанына
	2007 жылдың қыркүйегіне	2006 жылдың желтоқсанына	2006 жылдың қазанына	
Инфляция	4,4	13,4	15,3	9,2
Базалық инфляция	4,5	13,7	15,2	8,7
Ақшалай табысы өте төмен халықтың топтарына арналған бағалар мен тарифтердің өзгеруі	5,7	16,9	19,2	10,1
Ақшалай табысы өте жоғары халықтың топтарына арналған бағалар мен тарифтердің өзгеруі	3,6	11,8	13,7	9,1

2007 жылдың қазанында 2006 жылдың желтоқсанына қарағанда негізгі тамақ өнімдерін тұтынудың ең төменгі нормаларынан есептелген орташа халықтың жан басына шаққандағы ең төменгі күнкөріс деңгейінің шамасы 33,6%-ға, өткен айға қарағанда 6,7%-ға өсіп, 11079 теңгені (тамақ өнімдері – 6648 теңгені, азық-түлік емес тауарлар мен ақылы қызметтер – 4431 теңгені) құрады. 2007 жылдың қазанында оның құрылымында ет пен балықты сатып алуға жұмсалған шығыстардың үлесі 17,9%, сүт, май-тоң май өнімдері мен жұмыртқаны – 14,1%, жемістер мен көкөністерді – 17,3%, нан өнімдерін – 8,8%, қант, шай және дәмдеуіштерді сатып алуға жұмсалған шығыстардың үлесі – 1,9% құрады.

7.2 ЭКОНОМИКАНЫҢ НАҚТЫ СЕКТОРЫНДАҒЫ БАҒА

Өнеркәсіп өнімін өндіруші-кәсіпорындар бағалары, өндірістік сипаттағы қызметтер көрсетуді қоса 2007 жылғы қазанда қыркүйекпен салыстырғанда 2,8%, 2006 жылғы желтоқсанмен салыстырғанда – 18,7%-ға өсті. Өндірілген өнім бір ай ішінде 3%, өндірістік сипаттағы қызмет көрсету – 1,1% қымбаттады. Түпкілікті мақсат бойынша сыныпталған өнімдер тобынан өндіріс құрал-жабдықтарының бағасы 4%, тұтыну тауарлары – 3%, аралық тұтыну өнімдерінің бағасы 2,9%-ға өсті.

2007 жылғы Қазақстан Республикасында өнеркәсіп өнімін өндіруші кәсіпорындар бағаларының индексі

пайызбен, өсуі +, төмендеуі-

	2007ж. қазаны				2007ж. қаңтар - қазаны 2006ж. қаңтар - қазанына
	2007ж. қыркүйегіне	2006ж. қазанына	2006ж. желтоқсанына	2005ж. желтоқсанына	
Өнеркәсіп өнімдері, өндірістік сипаттағы қызмет көрсетулерді қоса	2,8	18,7	18,7	36,0	8,7
Өндірілген өнім	3,0	19,6	19,6	37,5	8,9
Өндіріс құралдары	4,0	15,6	12,7	22,5	8,4
Аралық тұтыну өнімдері	2,9	20,5	20,7	39,9	9,0
Тұтыну тауарлары	3,0	10,3	8,8	17,7	7,3
Өндірістік сипаттағы қызмет көрсетулер	1,1	5,4	5,5	15,5	5,8

Өнеркәсіп өнімін өндірушілер бағаларының базалық индексі (мұнай мен металл бағаларының өзгеруі есебінсіз) ағымдағы жылғы қазанда қыркүйек айымен салыстырғанда 101,8%, 2006 жылғы желтоқсанмен салыстырғанда 112% құрады.

Өткен айда бағаның өсуі кен өндіру өнеркәсібінде – 4%, өңдеу өнеркәсібінде – 0,8%, электр энергиясын, газ бен су өндіру және бөлуде – 2,9%-ға өсуі байқалды. Ағымдағы жылғы қазанда жалпы энергия ресурстарына баға деңгейі 4,3% өсті, өткен айда 1,7%-ға төмендеді. Бұл осы тауарлардың сыртқы рыноктарда қымбаттауынан, республикада мұнай өндіру - 5,1%, газ конденсаты бағасының 2,2%-ға өсуінен болды, бұл тиісінше дайын өнеркәсіп өнімдеріне баға деңгейін 2,4%-ға көтерді.

2007 жылғы шикізаттық энергия ресурстарын өндіруші кәсіпорындар бағасының индексі

өткен айға пайызбен

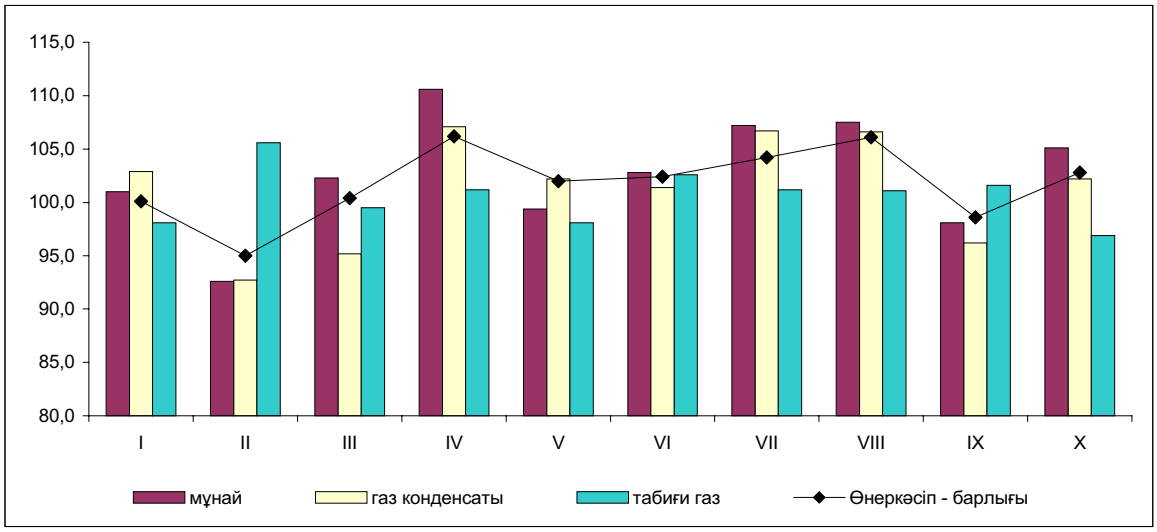

Металлургия өнеркәсібінде ағымдағы жылғы қазанда бағалар 1,7% (қыркүйек айында – 4,5%) төмендеді. Осы саланың өнімдерінен мырыш бағасының 11,5%, аллюминийдің – 6,5%, қара металдар илегінің – 4,8% және ферроқорытпалар бағасының 0,9%-ға төмендеуі байқалды. Бағалы металдар бағасы 4,3%, қорғасын – 3,8%-ға көтерілді. Импортталынатын аналогтар бәсекелестігі сақталуының әсерінен химиялық тауарлар тек 0,3%, тоқыма және тігін өнімдері – 0,2%-ға қымбаттады.

Республикада өндірілген тамақ өнімдерінің бағасы өткен айда 7,5% (қыркүйек – 4,3%), өсімдік майына – 27,3% (9,5%), бидай ұнына – 21,3% (13,6%), нан – 13%-ға (9,9%) өсуі, аграрийлерде шикізаттың қымбаттауынан болды. Мал етіне бағаның 5,6% және сүт өнімдеріне – 5,3%-ға өсуі, сондай-ақ олардың ауыл шаруашылығы шикізатына өзгеруіне байланысты. Қант шикізатының әлемдік бағасының төмендеуінің әсерінен оның отандық өндірушілерде 1,8%-ға арзандауы тіркелді.

Байқаудағы өндірістік сипаттағы қызметтерден өткен айда электр энергиясын өңірлік деңгей желісі бойынша тасымалдау қызметтері тарифтерінің 6,2%, газет басып шығаруда – 3,4% және мұнай және газ өндіруде – 1,3%-ға өсуі тіркелді.

Технологиялық үдеріс үшін өнеркәсіп кәсіпорындары сатып алған өндіріс ресурстарына бағалар индексі ағымдағы жылғы қазанда қыркүйек айымен салыстырғанда 101,7%, 2006 жылдың желтоқсанына – 106,9% құрады. Өткен айда республикада сатып алынған шикізат пен материалдар бағасы 2%, Достастық елдерінде – 0,3% өсті, алыс шетелде – 0,9%-ға төмендеді.

Ағымдағы жылғы қазанда қыркүйек айымен салыстырғанда **ауыл шаруашылығы өнімдерін әр түрлі арналар бойынша өткізу бағасы** 13,5% (2006 жылғы тиісті кезеңде - 2,5%), өсімдік шаруашылығы өнімдерінің бағасы - 19,7% (2,6%), мал шаруашылығы өнімдерінің бағасы – 4,2% (2,3%) көтерілді.

Ауыл шаруашылығы өнімдеріне бағалардың өзгеруі

пайызбен, өсуі +, төмендеуі-

	2007ж. қазаны				2007ж. қаңтар - қазаны 2006ж. қаңтар - қазанына
	2007ж. қыркүйегіне	2006ж. қазанына	2006ж. желтоқсанына	2005ж. желтоқсанына	
Ауыл шаруашылығы өнімдері	13,5	33,5	25,3	37,1	16,2
Өсімдік шаруашылығы өнімдері	19,7	48,2	38,5	52,7	20,6
Мал шаруашылығы өнімдері	4,2	14,2	7,8	16,9	10,6

Дәнді дақылдар рыногында бағаның өсім қарқынының жоғарылауы байқалды. Ағымдағы жылғы қазанда бидай - 23,8% (қыркүйекте – 8,9%), арпа – 18,3% (4,4%), жүгері – 14,7% (2,4%-ға), сұлы – 4,1% (0,3%), күріш – 2,5% (0,1%) қымбаттады.

Көкөністер бағасының өсімі ағымдағы жылғы қыркүйекте 3,8%-дан қазан айында 1,6%-ға дейін біршама баяулады. Бір айдың ішінде баға пиязға – 5,2%, сәбізге – 3,1%, қызанаққа – 2,9%, асханалық қызылшаға – 2,6%, картоп – 2,1% өсті, ал қырыққабат бағасы - 0,8% төмендеді. Ағымдағы жылғы қазанда гүлдер - 47,1%, мақсары тұқымы – 5,4%, күнбағыс – 1,4% қымбаттады.

Өткен айда елеулі өсім жұмыртқаға 18,3% (ағымдағы жылғы қыркүйекте 8,5%) және сүтке – 5,3% (2,2%) байқалды. Құс еті – 2,9%, барлық түрдегі мал еті 1,1% қымбаттады.

2007 жылы ауыл шаруашылығы өнімдерінің жекелеген түрлеріне бағалардың өзгеруі

өткен айға пайызбен, өсуі+, төмендеуі-

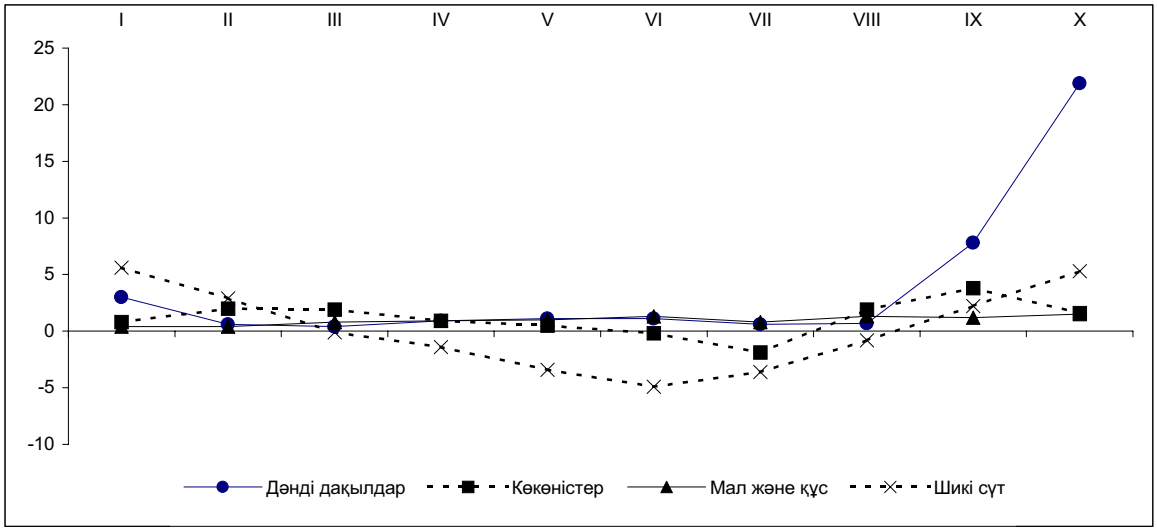

Ағымдағы жылғы қазанда қыркүйекпен салыстырғанда **құрылыстағы баға индексі** 100,8%, 2006 жылғы желтоқсанмен – 106,1%, құрылыс-монтаж жұмыстарына тиісінше 100,8% және 106,7%, технологиялық жабдықтарға – 100,6% және 105,5% құрады.

2007 жылғы құрылыстағы баға индексі

өткен айға пайызбен, өсуі+, төмендеуі-

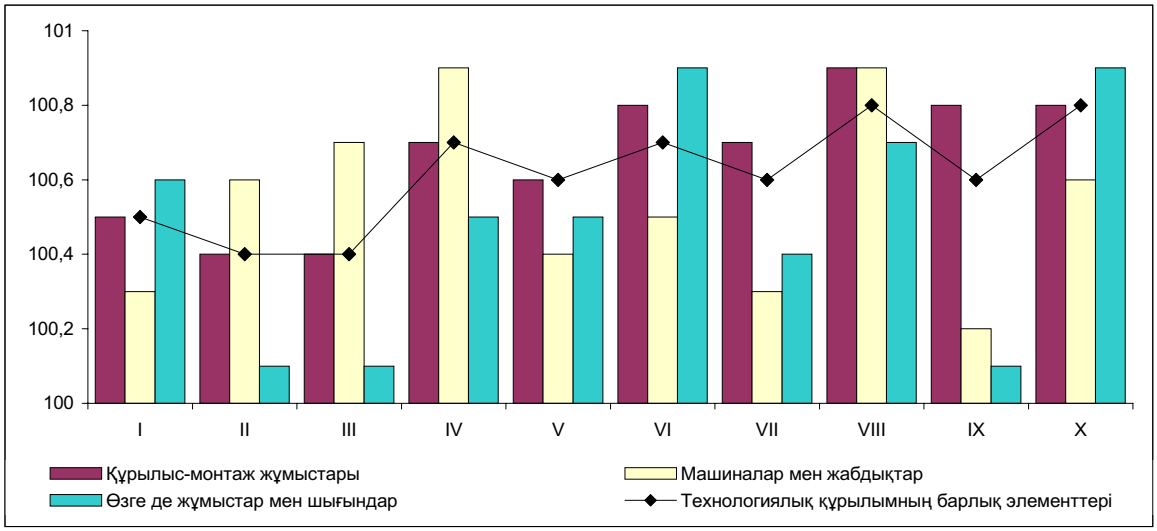

Ағымдағы жылғы қазанда өткен аймен салыстырғанда құрылыс ұйымдары сатып алған материалдар, бөлшектер және конструкциялар 0,6% қымбаттады. Өткен айда қож мақтасы – 5,1%, жылу оқшаулағыш тақталар және асбест-цемент табақтары – 4,6-4,8%, паркет – 4,3%, жертөле қабырғаларының бетон блоктары және құрылыс қоспалары – 3,4%-3,5%, ағаш жаңқалы табақтар, малтатас – 2,1-2,5%, ғаныштан жасалған бұйымдар және радиаторлар – 1,8-1,9%, қиыршықтас, силикат кірпіші, жабын және аралық жабын тақталары, су-газ өткізу құбырлары – 0,9-1,3% қымбаттады.

Ағымдағы жылғы қазанда **көліктің барлық түрлерімен жүк тасымалдау тарифтерінің индексі** өткен аймен салыстырғанда 101,4%, 2006 жылғы желтоқсанмен салыстырғанда 100,3% құрады.

Ағымдағы жылғы қазанда мұнай айдау қызметінің 6,6% қымбаттауы есебінен, құбыр желісі көлігі қызметтер тарифтері - 4% жоғарылады. Өткен айда автомобиль көлігі қызметтерінің тарифтері - 0,2% көтерілді. Автомобиль көлігімен республика ішінде және алыс шет елдерге жүк жеткізу - 0,3%, қала маңы бағытына – 0,1% қымбаттады. Темір жол көлігімен, әуе және өзен көлігі түрімен жүк тасымалдау қызметінің тарифтері өзгеріссіз қалды.

8. ҚАРЖЫ ЖҮЙЕСІ

8.1 МЕМЛЕКЕТТІК ҚАРЖЫ

Қазақстан Республикасының мемлекеттік бюджеті. ҚР Қаржы министрлігінің жедел деректері бойынша 2007 жылғы 1 қазанға мемлекеттік бюджет табыстары 2042,8 млрд. теңгені немесе орындалатын бюджетке қатысты 77,1% құрады. Шығындар 1935,4 млрд. теңге сомада өндірілді және ол бойынша орындау – 70,9% құрады. 2006 жылғы тиісті кезеңмен салыстырғанда табыстар 18,7%-ға, ал шығындар 21,4%-ға артты. Бюджет тапшылығы (таза бюджеттік кредит беруді және қаржылық активтермен болатын операциялар бойынша сальдоны есепке алғанда) 117,9 млрд. теңге деңгейінде қалыптасты.

Мемлекеттік бюджет табыстарының құрылымында негізгі үлесті салықтық түсімдер (78,8%) алады. Корпоративтік табыс салығы, қосылған құнға салық және әлеуметтік салық бюджеттің негізгі қайнар көзі болып табылады. Салықтық емес түсімдер, негізгі капиталды сатудан түскен түсімдер және трансферттер түсімі, тиісінше, 6,5%, 3,5% және 11,2%-ды құрады.

Мемлекеттік бюджеттің салықтық түсімдерінің құрылымы
(2007 жылғы 1 қазандағы жағдай бойынша)

пайызбен

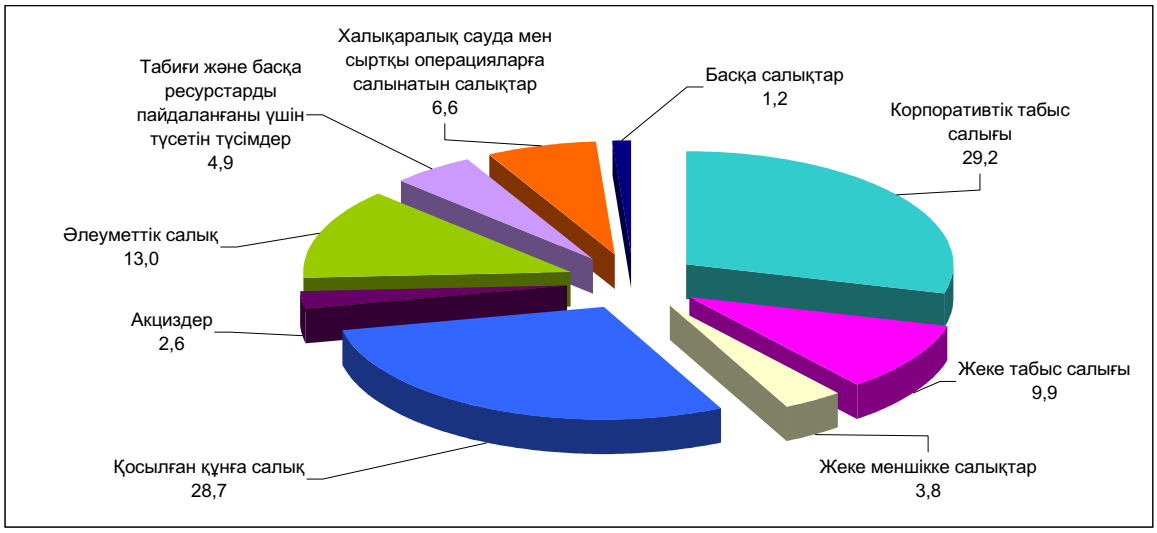

2007 жылғы қаңтар-қыркүйекте әлеуметтік көмекке және әлеуметтік қамсыздандыруға жұмсалған шығындар өткен жылғы тиісті кезеңмен салыстырғанда 22,3%-ға, жалпы сипаттағы мемлекеттік қызмет көрсетулерге – 43,3%-ға, білім беруге – 38,8%-ға және денсаулық сақтауға – 43,2%-ға артты.

Мемлекеттік бюджет шығындары
(2006-2007жж. 1 қазандағы жағдай бойынша)

млрд. теңге

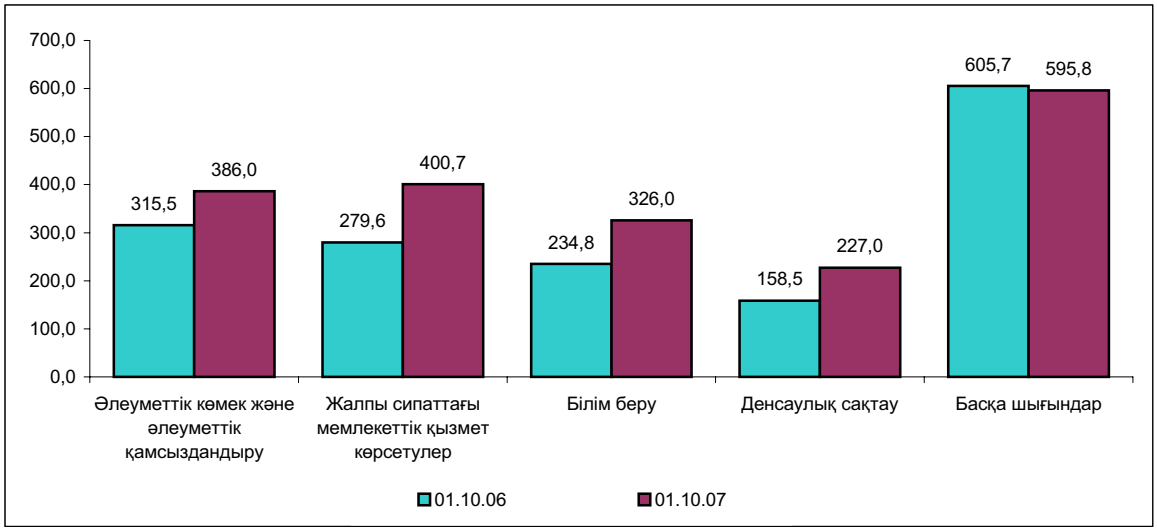

2007 жылғы 1 қазандағы жағдай бойынша Республикалық бюджет табыстары 1598,1 млрд. теңгені құрады. Шығындар 1531,9 млрд. теңге сомада өндірілді. Бюджет тапшылығы 162,8 млрд. теңге деңгейінде анықталды. Өткен жылғы тиісті кезеңмен салыстырғанда табыстар 15,9%-ға, ал шығындар 17,3%-ға артты.

Республикалық бюджет табыстарының 69,9%-ын салықтар, 7,8%-ын салықтан тыс түсімдер, 21,9%-ын трансферттер түсімі, 0,4%-ын негізгі капиталды сатудан түскен түсімдер құрады.

Республикалық бюджет шығындарында әлеуметтік көмекке және әлеуметтік қамсыздандыруға – 23,4%, жалпы сипаттағы мемлекеттік қызмет көрсетулерге – 21,7%, көлік және коммуникацияға – 10,4%, білім беруге – 6,6% және денсаулық сақтауға – 5,2% келеді.

Жергілікті бюджетке түскен табыстар 1083,7 млрд. теңгені, шығындар 1042,4 млрд. теңгені құрады. 2006 жылғы осы кезеңмен салыстырғанда табыс 40,8%-ға, шығындар – 45,8%-ға өсті. Бюджет профициті 40 млрд. теңге деңгейінде қалыптасты.

Жергілікті бюджеттердің табыстар бөлігі 102,8%-ға орындалды. Жоспарды негізгі асыра орындау Қызылорда – 108,1%, Батыс Қазақстан – 106,8%, Қарағанды – 104,3% облыстарына және Алматы қаласына – 106,2% келеді. Сонымен қатар, Оңтүстік Қазақстан облысы (98,5%) бойынша жоспарды орындамау байқалады.

8.2 АҚША-КРЕДИТ ЖҮЙЕСІ

Қазақстан Республикасы Ұлттық Банкінің деректері бойынша 2007 жылғы қыркүйектің соңына ақша базасы (резервтік ақшалар) 1713,1 млрд. теңге (2006 жылғы қыркүйектің соңына – 1196,2 млрд. теңге) сомасында анықталды және өткен аймен салыстырғанда 2,2%-ға кеміді. Ақша базасының құрамында Қазақстанның Ұлттық Банкінен (ҚҰБ) тыс қолма-қол ақшалар және екінші деңгейдегі банктердің және Қазақстан Ұлтық Банкіндегі басқа ұйымдардың депозиттері тиісінше 882 млрд. теңге мен 831,2 млрд. теңгені (2006 жылғы тиісті кезеңде тиісінше – 613 млрд. теңге және 583,2 млрд. теңге) құрады.

Айналымдағы қолма-қол ақша (М0) 2007 жылғы қыркүйектің соңына өткен аймен салыстырғанда 4,4% кеміді, 2006 жылғы сәйкес мерзіммен салыстырғанда 39,9%-ға өсіп, 770,7 млрд. теңгені құрады.

Ақша базасы (М3) ағымдағы жылғы қыркүйектің соңына 2007 жылғы тамызбен салыстырғанда 2,6%-ға қысқарды және 4453,4 млрд. теңгені (2006 жылғы қыркүйектің соңына – 3053,2 млрд. теңге) құрады.

Екінші деңгейдегі банктердегі резиденттер депозиттерінің жалпы көлемі 2007 жылғы қыркүйектің соңына 3682,7 млрд. теңге сомасында (2006 жылғы қыркүйектің соңына – 2502,2 млрд. теңге) белгіленді. Ұлттық валютадағы депозиттер ағымдағы жылғы тамызбен салыстырғанда 2,3% азайып, 2554,8 млрд. теңгені, шетел валютасындағы депозиттер 2,0%-ға азайып, 1127,9 млрд. теңгені құрады. 2007 жылғы қыркүйекте жеке тұлғалар депозиттері 1393,3 млрд. теңгені (2006 жылғы сәйкес кезеңде – 839,3 млрд. теңге) құрады, бұл депозиттердің жалпы сомасының 37,8%-ын алады.

2007ж. ұлттық және шетел валютасындағы депозиттер

кезең соңына, млрд. теңге

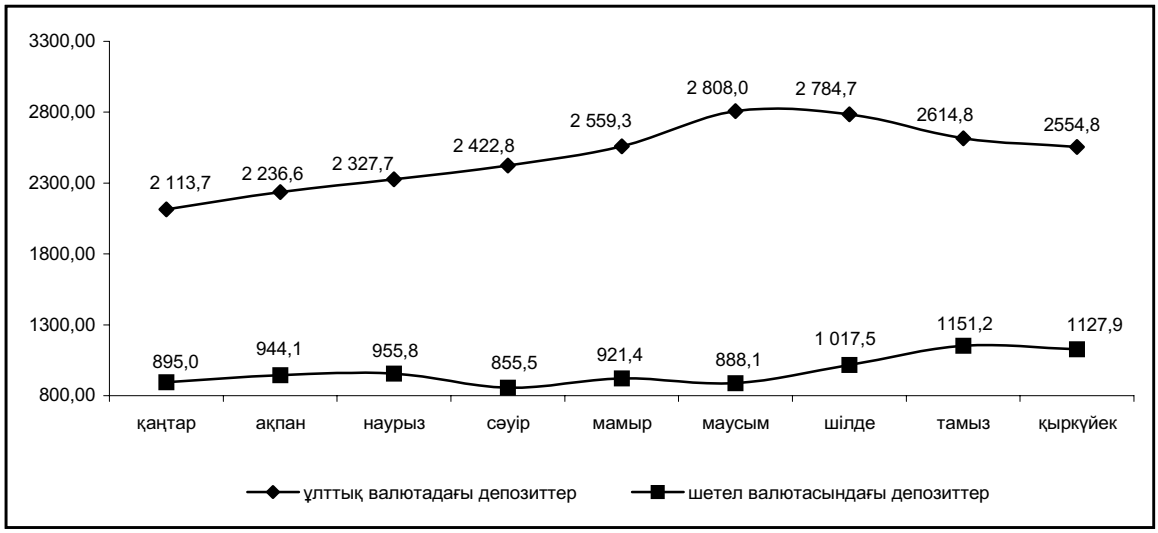

Ағымдағы жылғы қыркүйектің соңына екінші деңгейдегі банктер кредиттері 7118 млрд. теңгені (2006 жылғы қыркүйектің соңына – 3825,4 млрд. теңге) құрады және бір айда 0,2%-ға төмендеді. Аталған кезеңде 2007 жылғы тамызбен салыстырғанда банктік емес заңды тұлғаларға берілген кредиттер сомасы 0,3% төмендеп, жеке тұлғаларға – 0,1%-ға өсіп, тиісінше 4591,1 млрд. теңге және 2526,9 млрд. теңгені құрады.

2006ж. және 2007ж. қыркүйектегі екінші деңгейдегі банктер кредиттерінің салалық құрылымы

кезең соңына, пайызбен

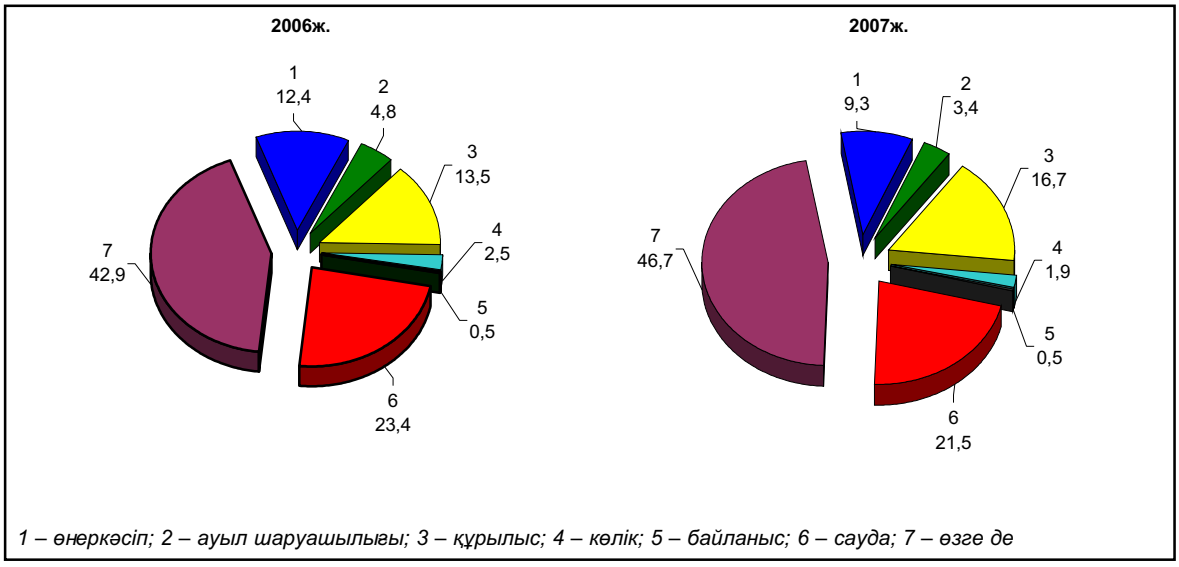

2007 жылғы қыркүйектің соңына ұзақ мерзімді кредиттер сомасы (бір жылдан астам) 5607,8 млрд. теңгені (2006 жылғы қыркүйектің соңына – 2818,4 млрд. теңге) құрады және ағымдағы жылдың өткен айымен салыстырғанда 0,2%-ға кеміді. Кредиттер құрылымында олар ең үлкен үлесті – 78,8%-ды (2006 жылдың сәйкес кезеңінде – 73,7%) құрайды.

Кредиттеу объектілері бойынша ең үлкен үлесті айналым қаражаттарын сатып алуға берілген кредиттер – 26,2% (1866,5 млрд. теңге), ең аз үлесті құнды қағаздарды сатып алуға берілген кредиттер – 0,9% (65,1 млрд. теңге) алады. Азаматтардың тұтынушылық мақсаттарына берілген кредиттер – 17,5% (1246,1 млрд. теңге), негізгі қорларды сатып алуға – 11,7% (832,4 млрд. теңге), азаматтарға тұрғын үйлерді салу және сатып алуға – 11,7% (834,4 млрд. теңге), жаңа құрылыс және қайта құруға – 11,3% (805,7 млрд. теңге), басқа мақсаттарға – 20,6% (1467,8 млрд. теңге) құрады.

2007 жылғы қыркүйектің соңына екінші деңгейдегі банктердің шағын кәсіпкерлік субъектілеріне берілген кредиттері 1461,2 млрд. теңгені құрады, бұл өткен айға қарағанда 0,6%-ға аз. Бұл жалпы берілген кредиттердің 20,5%-ын (2006 жылдың сәйкес кезеңінде – 18%) құрайды.

ҚР Ұлттық Банкінің деректері бойынша ағымдағы жылғы қыркүйекте жеке тұлғаларға шетел валютасын сату көлемі оны сатып алу көлемінен: еуро бойынша – 3,8 есеге, АҚШ доллары бойынша – 2,8 есеге, ресей рублі бойынша – 1,6 есеге асып түсті. Жеке тұлғаларға шетел валютасын сату көлемі өткен аймен салыстырғанда еуро бойынша – 6,1%, АҚШ доллары – 25,1%, ресей рублі бойынша – 27,1%-ға төмендеді.

2007ж. АҚШ доллары және еуроның ресми айырбастау бағамдары

кезең соңына, валюта бірлігіне теңгемен

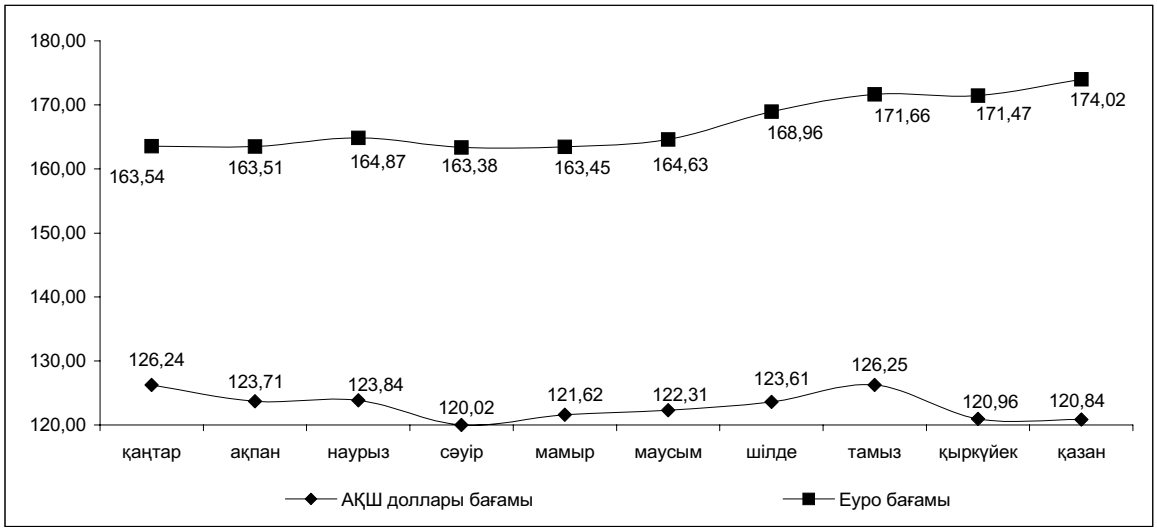

ҚР Ұлттық Банкінің қайта каржыландыруының ресми мөлшерлемесі 2006 жылдың 1 шілдесінен 0,5 пайыздық тармаққа өсіп, жылдық деңгейде 9% болып белгіленді.

9. ЕҢБЕК РЫНОГЫ ЖӘНЕ ЕҢБЕККЕ АҚЫ ТӨЛЕУ

9.1 ЖАЛДАНЫП ЖҰМЫСПЕН ҚАМТЫЛУ

2007 жылғы қазанда (бағалау бойынша) жалдамалы қызметкерлер саны 5 млн. адамды құрады, бұл өткен жылғы тиісті айдағыдан 216,1 мың адамға (4,5%-ға) көп.

2006-2007жж. Қазақстан Республикасындағы жалдамалы жұмысшылар

	2006ж.				2007ж.		
	I тоқсан	II тоқсан	III тоқсан	IV тоқсан	I тоқсан	II тоқсан	III тоқсан
Жалдамалы жұмыскерлер санындағы, мың адам	4719,4	4772,8	4802,8	4811,6	4896,2	4953,4	5009,7
Жұмыспен қамтылған халық үлесі, %	64,7	64,3	64,2	64,9	65,4	64,8	64,9

2007 жылғы үшінші тоқсанда мемлекеттік және мемлекеттік емес ұйымдарда 4 млн. адам (барлық жалданып жұмыс істейтіндердің 80,7%-ы), жеке тұлғаларда 0,6 млн. (11,6%-ы), шаруа (фермер) қожалықтарында - 0,4 млн. (7,7%-ы) адам жұмыс істеді.

Ірі және орта кәсіпорындарда 2,9 млн. адам жұмыс істеді, немесе жалдамалы жұмысшылардың жалпы санының 57,3%-ы. Ол өткен жылдың тиісті тоқсанына қарағанда 152,2 мың адамға (5,6%-ға) көп. Көрсетілген кезеңде жалдамалы жұмысшылар саны құрылыста – 29,1 мың адамға (13,8%-ға), жылжымайтын мүлікпен жасалатын операцияларды жүзеге асыру саласында – 25,1 мың адамға (15%-ға), білім беруде – 22,9 мың адамға (4,4%-ға), қаржы саласында 19,1 мың адамға (39,4%-ға), саудада – 18 мың адамға (22,1%-ға), денсаулық сақтау саласында – 15,9 мың адамға (5,9%-ға), өнеркәсіпте – 12,8 мың адамға (1,8%-ға) өсті.

2007 жылғы қыркүйектің соңына ірі және орта кәсіпорындарда 24 мың бос жұмыс орны болды (тізімдік санға 0,8%), бұл өткен айға қарағанда 1190 бірлікке (4,7%-ға) аз. Ең көп бос жұмыс орнының саны өнеркәсіп кәсіпорындарында – 7082 бірлік (олардың жалпы санының 29,5%-ы), мемлекеттік басқару ұйымдарында – 5265 бірлік (22%), жылжымайтын мүлікпен жасалатын операцияларды жүзеге асыру саласында – 2562 бірлік (10,7%), қаржы қызметінде - 2560 бірлік (10,7%) құрады.

Ағымдағы жылғы үшінші тоқсанда ірі және орта кәсіпорындарда 272,2 мың адам жұмысқа қабылданды, немесе жұмысшылардың жалпы санына 9,4%, олардан 9,7 мың адам немесе 3,6%-ы - қайта құрылған жұмыс орындарына алынды. Өнеркәсіп кәсіпорындарына 72 мың адам жұмысқа орналасты, олардан қайта құрылған жұмыс орындарына – 2,3 мың адам (жұмысқа қабылданғандар санының 3,1%-ы), құрылысқа – тиісінше, 46 мың және 2 мың адам (4,4%), білім беру саласына – 30,5 мың және 0,9 мың адам (3,1%), жылжымайтын мүлікпен жасалатын операциялар саласына – 24,5 мың және 1,8 мың адам (7,3%), көлік және байланысқа – 20,7 мың және 0,5 мың адам (2,4%).

Түрлі себептерге байланысты 2007 жылғы үшінші тоқсанда 254,4 мың адам, оның ішінде тұрақтамаушылық себептері бойынша – 213,6 мың адам (84%) жұмыстан шықты. Тұрақтамаушылық коэффициенті – 7,4% құрады. Жұмыстан шыққан қызметкерлердің үлесі өнеркәсіпте олардың жалпы санының 27,8%-ын, құрылыста – 18,8%, білім беру саласында – 12%, жылжымайтын мүлікпен жасалатын операциялар саласында – 8,3%, көлік және байланыста - 7,1% құрады.

2006-2007 жылдарда ірі және орта кәсіпорындардағы жұмысшылар санының қозғалысы

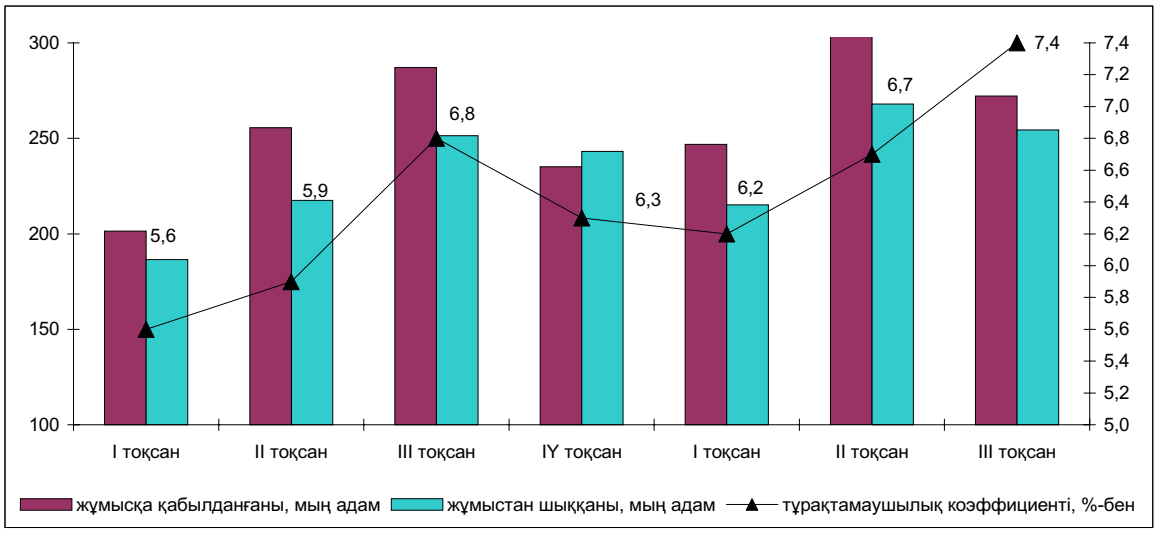

9.2 ЖҰМЫССЫЗДЫҚ ЖӘНЕ ЖҰМЫСПЕН ҚАМТУ

2007 жылғы қазанда (бағалау бойынша) 15 және одан жоғары жастағы экономикалық тұрғыдан белсенді халық саны 8,2 млн. адамды, экономикада жұмыс істейтіндер саны – 7,6 млн. адамды, жұмыссыздар (табысты жұмысы болмаған, оны белсенді іздеген және оған кірісуге дайын болған адамдар) – 594 мың адамды құрады. Жұмыссыздық деңгейі - 7,3% болды.

2007 жылғы үшінші тоқсанда республика экономикасында 7,7 млн. адам жұмыспен қамтылды, бұл 15 және одан жоғары жастағы адамдар санының 66%-ы. Бұл 2006 жылғы тиісті кезеңмен салыстырғанда 229,8 мың адамға немесе 3,1%-ға көп. Жұмыспен қамтылған халық ішінде қалалық жерде 4 млн. адам еңбек етті немесе 52%, ауылдық жерде – тиісінше, 3,7 млн. адам немесе 48%. Жұмыспен қамтылғандардың жалпы санының 51,4%-ын ерлер, 48,6%-ын - әйелдер құрайды.

Ағымдағы жылғы екінші тоқсанда жалдамалы қызметкерлердің саны 5 млн. адамға жетті, бұл 2006 жылғы тиісті кезеңмен салыстырғанда 206,9 мың адамға (4,3%-ға) көп. Өз бетінше жұмыспен қамтылғандар саны – тиісінше, 2,7 млн. адам немесе 22,9 мың адамға (0,9%-ға) көбейді. Жалдамалы қызметкерлердің көп бөлігі қалалық жерде – олардың жалпы санының 64,4%-ы (3,2 млн. адам). Ауылда жұмыспен қамтылғандардың ішінен жартысынан астамы өз бетінше жұмыспен қамтылған қызметкерлер – 51,8% (1,9 млн. адам) құрайды.

2006-2007жж. жұмыспен қамтылу мәртебесі бойынша жұмыспен қамтылған халықтың құрылымы

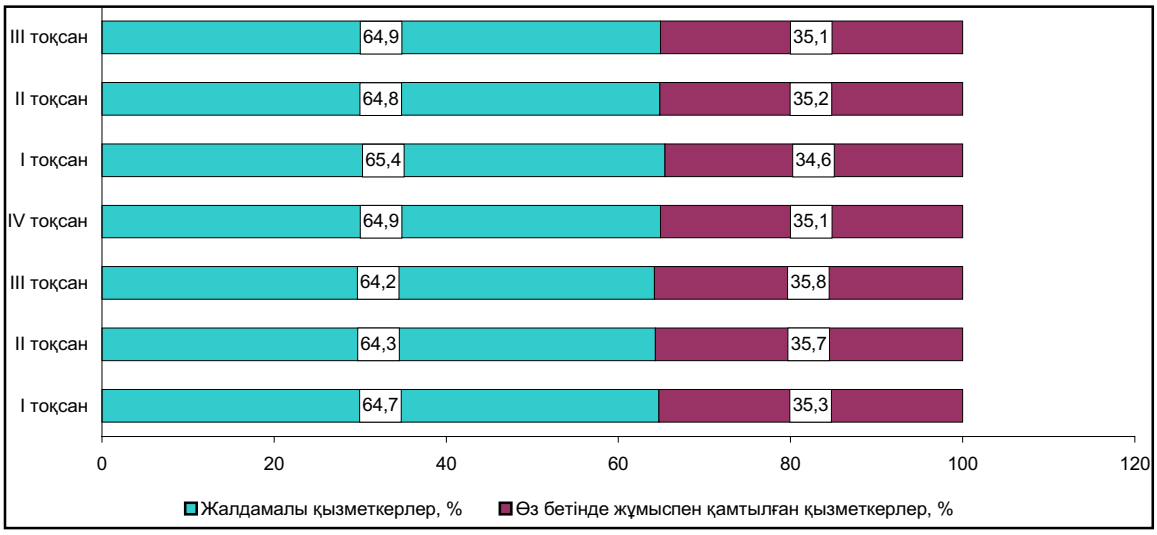

Көрсетілген кезеңде жұмыссыздар саны 583,9 мың адамды құрап, өткен жылдың тиісті кезеңімен салыстырғанда 23,3 мың адамға немесе 3,8%-ға азайды. Жұмыссыздық деңгейі 7,0% болды (2006ж. үшінші тоқсанда – 7,5%). Жұмыссыздардың жалпы санынан қалалық жерде – 340,4 мың адам (жұмыссыздық деңгейі 7,8%), ауылдық жерде – 243,5 мың адам (6,2%) тіркелді.

Жұмыссыздардың жалпы санында жұмыссыз әйелдердің саны басым болып сақталуда – 345,2 мың адам, бұл еркектер санынан 106,5 мың адамға көп. Жас құрылымы бойынша жұмыссыздар арасында ең көп үлесті 25-39 жастағылар алды – 45,5% (265,9 мың адам), ал 40-54 жастағылар – 27,6% (161 мың адам), 15-24 жастағы жастар – 20% (116,7 мың адам) алды. Жастар жұмыссыздығының деңгейі 8,6% болды (2006ж. үшінші тоқсанда – 11,0%). Жұмыссыздар ішінен жоғары білімі барлары – олардың жалпы санынан 18,7%, орта кәсіптік (арнайы) – 25,5%, бастауыш кәсіптік – 11,5%, жалпы орта білімі барлары – 38,4% болды.

Бір жылдан астам уақыт бойы жұмыс іздеген адамдар санының азаюы байқалды: ағымдағы жылғы үшінші тоқсанда олар 158,7 мың адамды құрады немесе олардың жалпы санының 28,7%-ы (2006ж. үшінші тоқсанда – тиісінше, 190,4 мың және 33,5%). Ұзақ мерзімді жұмыссыздық деңгейі 3,2% болды, бұл өткен жылдың тиісті кезеңіне қарағанда 0,6 пайыздық тармаққа төмен.

2007 жылғы қазанның соңында жұмыссыздар ретінде тіркелген адамдар саны (Қазақстан Республикасы Еңбек және халықты әлеуметтік қорғау министрлігінің деректері бойынша) 65,1 мың адамды құрады, бұл өткен жылдың тиісті кезеңіндегіден 21,8 мың адамға немесе 25%-ға аз. Тіркелген жұмыссыздар санының айтарлықтай бөлігі әйелдер – 70,2% (45,7 мың адам), 49,8%-ы – ауыл тұрғындары (32,4 мың адам). Экономикалық тұрғыдан белсенді халық санындағы тіркелген жұмыссыздардың үлесі 0,8% болды (2006 жылғы қазанда – 1,1%).

9.3 ЕҢБЕК АҚЫ ТӨЛЕУ

2007 жылғы қыркүйекте бір қызметкердің орташа айлық атаулы жалақысы 53005 теңгені құрап, өткен жылдың тиісті кезеңімен салыстырғанда 28,9%-ға, нақты көрінісінде – 16%-ға, қаңтар-қыркүйекте – тиісінше, 50469 теңге, 29,8%-ға және 19,5%-ға өсті.

2006-2007 жылдары Қазақстан Республикасындағы еңбекақы

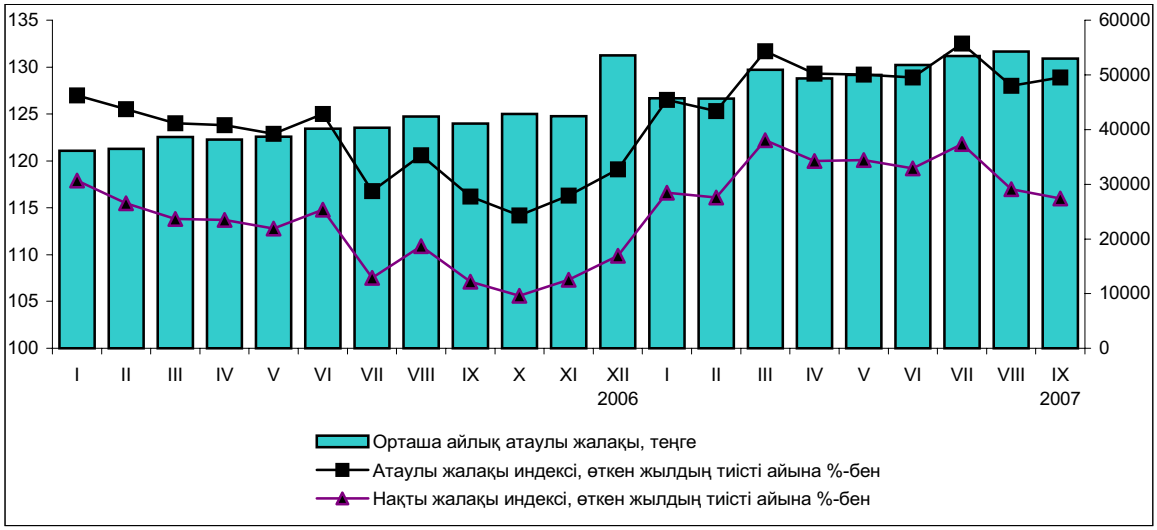

Жалдамалы қызметкерлердің еңбекақысының көбеюі экономикалық қызметтің барлық түрлерінде байқалды. 2007 жылғы қыркүйекте өткен жылдың тиісті кезеңімен салыстырғанда қызметкерлердің жалақысы денсаулық сақтау саласында 57,6%-ға, ауыл шаруашылығында – 39,2%-ға, білім беруде – 34,7%-ға, қаржы қызметінде – 33,2%-ға, жылжымайтын мүлікпен операцияларды жүзеге асыру саласында – 32,3%-ға, мемлекеттік басқаруда – 26,4%-ға өсті.

2007 жылғы қыркүйекте қаржы саласындағы қызметкерлердің орташа жалақысы 117,3 мың теңгені құрды, бұл ел бойынша орташа жалақыдан 2,2 есе жоғары, жылжымайтын мүлікпен операцияларды жүзеге асыру саласында, кен өндіру өнеркәсібінде - 81 мың теңгеден 86 мың теңгеге дейін (1,5-1,6 есе), көлік және байланыста - 68 мың теңге (1,3 есе). Ең төменгі жалақы білім беру қызметкерлерінде - 32161 теңге болып қалыптасты (бұл республика бойынша орташа жалақыдан 39% төмен), денсаулық сақтауда және әлеуметтік қызмет көрсетуде – 33155 теңге (37,4%), ауыл шаруашылығында – 34150 теңге (35,6%).

Өнеркәсіптегі еңбекақы 2007 жылғы қаңтар-қыркүйекте 58345 теңгені құрап, 2006 жылдың тиісті кезеңімен салыстырғанда 23,2%-ға өсті. Өнеркәсіп салалары ішінде ең жоғары жалақы алатын темекі өндірумен айналысатын қызметкерлер, мұндағы жалақы – 149,9 мың теңгені құрады және шикі мұнай және табиғи газ өндірісінде – 140,6 мың теңге, бұл сала бойынша орташа жалақыдан 2,4-2,5 есеге көп.

2007 жылғы қаңтар-қыркүйекте ерлердің орташа жалақысы 60103 теңгені құрады немесе әйелдердің жалақысынан (39730 теңге) 1,5 есе жоғары. Мейрамхана-қонақ үй бизнесіндегі жалақы алшақтығы 1,7 есені, қаржы қызметінде, өнеркәсіпте – 1,5 еседен, мемлекеттік басқаруда – 1,3 есені құрады.

2007 жылғы қаңтар-қыркүйекте ерлер мен әйелдердің қызметтің жекелеген түрлері бойынша жалақысы

теңге

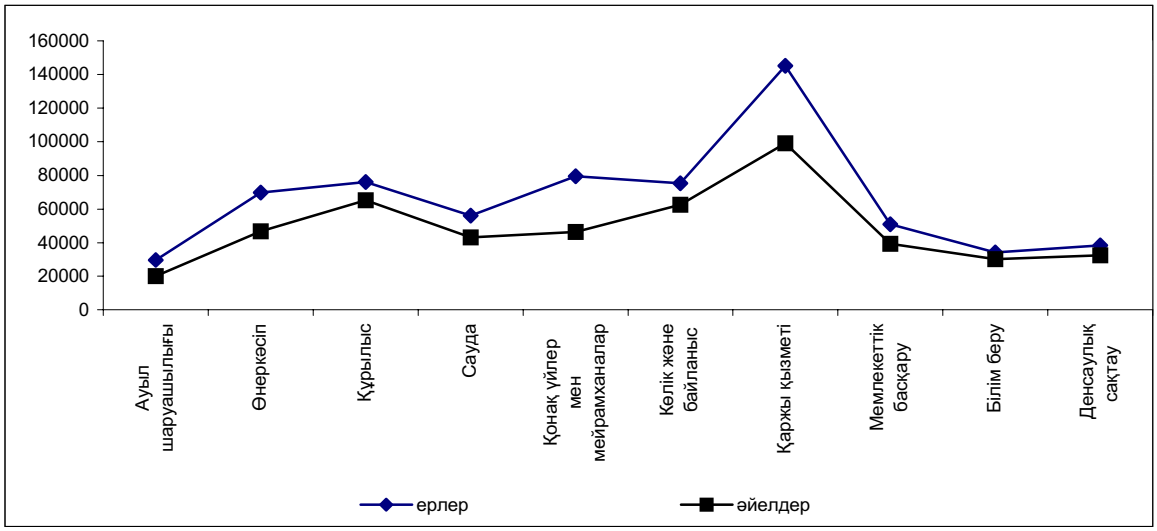

10. ХАЛЫҚ ТАБЫСЫ

Ақшалай табыс

2007 жылғы қыркүйекте халықтың жан басына шаққандағы атаулы ақшалай табысы 26455 теңгені құрады, бұл 2006 жылдың қыркүйегімен салыстырғанда 29,7%-ға жоғары, нақты ақшалай табыс көрсетілген кезеңде 16,6%-ға артты.

2007 жылғы қыркүйектегі халықтың атаулы және нақты ақшалай табысы (бағалау)

(өткен жылдың тиісті айына пайызбен)

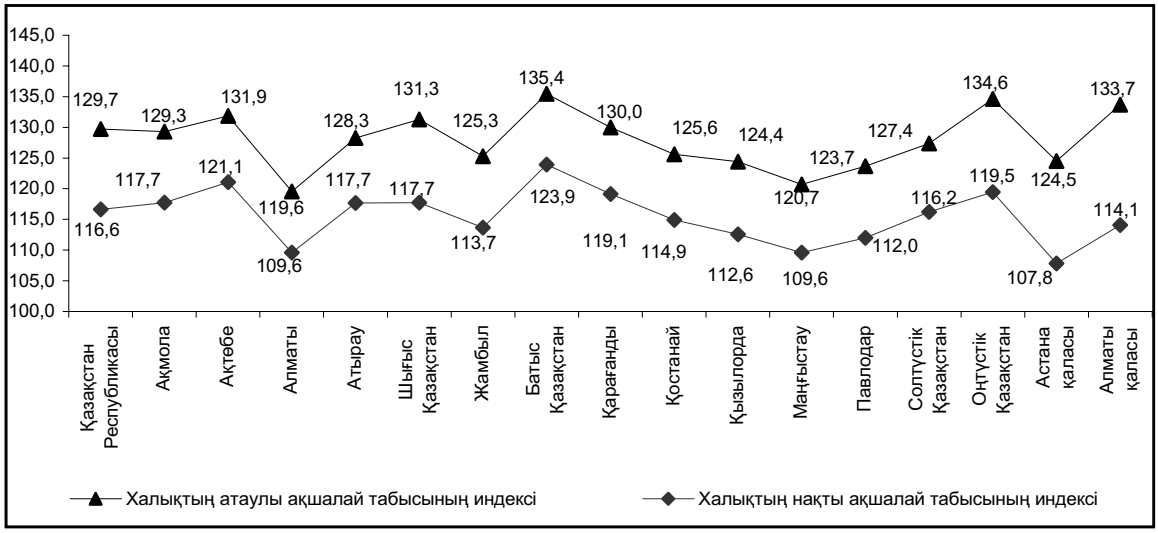

11. ДЕМОГРАФИЯЛЫҚ ПРОЦЕСТЕР ЖӘНЕ ӘЛЕУМЕТТІК САЛА

11.1 ДЕМОГРАФИЯЛЫҚ АХУАЛ

Ағымдағы жылдың 1 қазанына еліміздегі халық саны алдын-ала деректер бойынша 15527,7 мың адамды құрады, оның ішінде қалалық - 8217,4 мың (52,9%), ауылдық - 7310,3 мың адам (47,1%). Жыл басымен салыстырғанда ол 130,8 мың адамға немесе 0,8% өсті.

Осы кезең ішінде ауылдық жерлердегі халық санының жалпы өсімі 746,7 мың адамды (11,4%) құрады, оның ішінде әкімшілік-аумақтық өзгерістерден - 716,4 мың (10,9%), халықтың табиғи өсімі - 60,7 мың (0,9%) және көші-қонның кемуі есебінен - 30,4 мың адам (0,5%). Қалалық елді мекендерде жалпы кему 615,9 мың адамды (7,0%) құрады, оның ішінде қалалық кенттердің ауылдық жерлерге өзгеруі есебінен 716,4 мың (8,1%).

Шығыс Қазақстан, Солтүстік Қазақстан, Қостанай және Ақмола облыстарынан басқа өңірлерде халық санының өсуі байқалды. Жалпы санының ең жоғары өсімі Оңтүстік Қазақстан облысына - 39,7 мың адам, ал ең көп азаюы - Шығыс Қазақстан облысына - 5,7 мың адам келеді.

Ағымдағы жылдың қаңтар-қыркүйегінде республика халқының табиғи өсімі 118583 адамды құрады (104560 адам - осы жерде және бұдан әрі жақшаларда өткен жылғы тиісті кезеңдегі көрсеткіштер келтірілген). Ағымдағы жылдың 1 қазанына табиғи өсімнің жалпы коэффициенті 1000 тұрғынға 10,1 (8,7) адамды құрады.

Ағымдағы жылдың қаңтар-қыркүйегінде АХАЖ органдары 239563 (223288) тууды тіркеді. Туу қалалық елді-мекендерде және ауылдық жерде өткен жылдың тиісті кезеңімен салыстырғанда 7,6% және 6,9% өсті және тиісінше 128529 (119464) және 111034 (103824) тууды құрады. Осы кезеңде 123178 (114693) ұл және 116385 (108595) қыз бала туған.

Туудың жалпы коэффициенті 1000 тұрғынға 20,44 (19,05) туғандарды құрады. Еліміздің өңірлері бойынша туудың деңгейі келесідей қалыптасты: 1000 тұрғынға 15-ке дейін туғандар 2 (5) өңірде, 15-тен 18-ге дейін - 5 (3), 18-ден 21-ге дейін - 3 (2), 21 және одан жоғары туғандар - 6 (6) өңірде.

Ағымдағы жылдың тоғыз айында өлгендер саны 120980 (118728) адамды құрады, соның ішінде қалалық елді мекендерде - 70663 (69765) және ауылдық жерлерде - 50317 (48963). Осы кезең ішінде 69146 еркек және 51834 әйел өлген, немесе 100 әйелге 133 еркек. Жалпы өлгендер санындағы еңбекке қабілетті жастағы адамдардың үлесі 41% құрады. Еңбекке қабілетті жастағы еркектер өлімі осы жас санатындағы әйелдер өлімінен 3 есе артық. Өлімнің жалпы коэффициенті 1000 тұрғынға 10,34 (10,35) өлгендерді құрады. Ол еліміздің өңірлері бойынша 1000 адамға 6,44-14,02 өлгендер аралығында.

Өлімнің негізгі себептері қан айналымы жүйесі аурулары болып табылады, олардың үлесіне барлық тіркелген өлім оқиғаларының 51,9%-ы (51,8%) тиесілі, олардан жүректің ишемиялық аурулары және ми қан тамырларының зақымдануынан өлгендер саны тиісінше 44,9% (44,4%) және 24,1% (25%) құрайды. Өткен жылғы осы кезеңмен салыстырғанда жол-көлік оқиғаларынан өлгендер саны - 4,8%, өзін-өзі өлтіруден - 4,3%-ға артты.

Ағымдағы жылдың қаңтар-қыркүйегінде елімізде 1 жасқа дейінгі 3413 (3069) бала өлімі тіркелген. Нәрестелер өлімінің коэффициенті 1000 туғанға 14,47 (14,34) өлгендерді құрады. Перинаталдық кезеңде пайда болатын жағдайлар нәрестелер өлімінің ең көп тараған себептері болып табылады, одан ағымдағы жылдың қаңтар-қыркүйегінде 1674 (1563) нәресте өлген немесе 1 жасқа дейін өлген нәрестелердің жалпы санының 49% (50,9%).

Ағымдағы жылдың қаңтар-қыркүйегінде некелер мен ажырасулар саны тиісінше 6,4% және 2,6%-ға артып, 107500 (101042) және 27870 (27152) неке мен ажырасуды құрады. Неке және ажырасудың жалпы коэффициенті 1000 тұрғынға 9,31 (8,87) некені және 2,37 (2,32) ажырасуды құрады.

Ағымдағы жылдың қаңтар-қыркүйегінде халық көші-қонының оң айырымы 12188 (22672) адамды құрады, одан ТМД елдерімен - 5874 (18417) адам. Осы кезең ішінде 43359 (48046) адам келген, ал 31171 (25374) адам кеткен. 2006 жылдың тиісті кезеңімен салыстырғанда Қазақстанға келгендер саны 4687 адамға немесе 9,8%-ға азайды, ал Қазақстаннан кеткендер саны 5797 адамға немесе 22,8%-ға көбейді. ТМД елдерінен келгендер мен сол елдерге қоныс аударғандар үлесі олардың жалпы санынан тиісінше 80,5% және 93,1% (85,8% және 89,9%) құрады.

Көшіп-қонушылардың негізгі бөлігі Оңтүстік Қазақстан, Маңғыстау және Алматы облыстарына көшіп келді, ал Шығыс Қазақстан, Солтүстік Қазақстан, Қостанай облыстарынан қоныс аударды.

Ағымдағы жылдың қаңтар-қыркүйегінде республикаға келгендердің көші-қон ағымы құрылымының айтарлықтай бөлігі қазақтарға келеді, олардың үлесіне барлық келгендер санының 79,5% (77,6%) тиесілі және орыстар - 11,7% (12,7%). Республикадан кеткен мигранттар санында орыстар - 69,1% (67,5%), қазақтар - 5,5% (6,6%) құрайды.

Ел ішіндегі көшіп-қонушылардың саны 233115 (218828) адамды құрады, одан 103072 (96204) адам немесе 44,2% (43,9%) - халықтың өңіраралық көші-қонына катысты. Өңіраралық қоныс аударуда халық көші-қонының оң айырымы елдің 6 (4) өңірінде байқалады, одан шамасы бойынша ең көбі Астана және Алматы қалаларында: тиісінше 15129 (12677) және 11456 (15574) адам.

11.2 ХАЛЫҚТЫҢ АУРУ-СЫРҚАУЛЫҒЫ

Республикалық СЭС-тің деректері бойынша 2007 жылғы қаңтар-қыркүйекте 2006 жылдың қаңтар-қыркүйегімен салыстырғанда республика аумағында тұмаумен (21 есеге), сальмонеллез жұқпаларымен (42,8%-ға), бірінші рет анықталған созылмалы вирустық гепатитпен (31,9%), өткір вирустық гепатитпен (28,2%), жоғары тыныс жолдарының нақтыланбаған өткір жұқпасымен (22,3%), қызамықпен (20,5%), менингококк жұқпасымен (16,7%), ішектің өзге бактериялық жұқпасымен (12,6%), тамақтан бактериялық уланулармен (7,6%), ішектің өткір жұқпасымен (4,7%) ауырғандар саны өскені анықталған. ЖҚТБ-мен ауырғандар саны 138 оқиғаны құрады; 1480 АҚТҚ жұқпасын тасымалдаушылар (2006 жылдың қаңтар-қыркүйегінде – 1283) анықталды.

2007 жылдың қаңтар-қыркүйек айларында тіркелген жұқпалы аурулардың арасында аса кең тарағаны жоғары тыныс жолдарының өткір жұқпасы (100 мың адамға шаққанда 9046,6 оқиға), ішектің өткір жұқпасы (154,9), тұмау (137,6), тыныс органдарының туберкулезі (128), вирустық гепатит (58,9), мерез (46,9), битшеңдік (31) және қышыма (17) болды.

2006-2007жж. қаңтар-қыркүйектегі ауру-сырқауға шалдығу оқиғаларының тіркелген саны

бірліктер

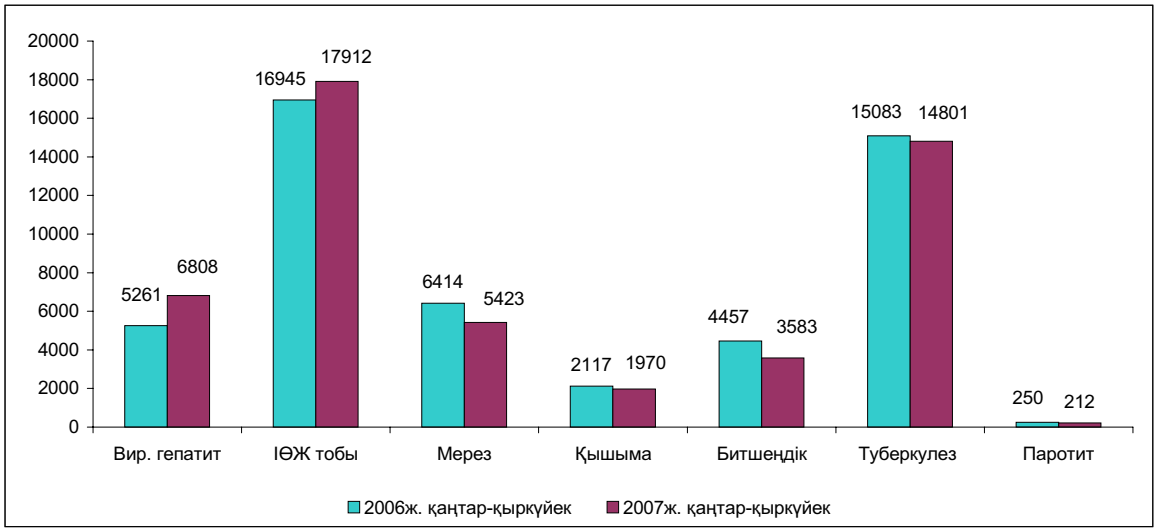

14 жасқа дейінгі балалар арасында 2007 жылғы қаңтар-қыркүйекте тұмаумен (16,9 есеге), өткір вирустық гепатитпен (48,5%-ға), қызамықпен (28,5%), жоғары тыныс жолдарының нақтыланбаған өткір жұқпасымен (24%), ішектің өзге бактериялық жұқпасымен (20,1%), тамақтан бактериялық уланулармен (19,6%), ішектің өткір жұқпасымен (13%), менингококк жұқпасымен (12,3%), ішектің нақтыланбаған бактериялық жұқпасымен (8,2%), ауырғандар саны көбейген. ЖҚТБ-мен ауырғандар саны 32 оқиғаны құрады, 68 АҚТҚ жұқпасын тасымалдаушылар (2006 жылдың қаңтар-қыркүйегінде – 77) анықталды.

Ағымдағы жылғы қыркүйекте 2006 жылдың қыркүйегімен салыстырғанда сальмонеллез жұқпаларымен (1,4 есеге), өткір вирустық гепатитпен (36%-ға), ішектің бактериялық жұқпасымен (8,7%) ауырғандар саны өскен. 149 АҚТҚ жұқпасын тасымалдаушылар (2006 жылдың қыркүйегінде – 174) анықталды. Ауылдық жерлерде осы ай ішінде бірінші рет анықталған созылмалы вирустық гепатитпен (1,7 есе), өткір вирустық гепатитпен (1,6 есе), ішектің бактериялық жұқпасымен (3,9%) ауырғандар саны өскен. Анықталған АҚТҚ жұқпасын тасымалдаушылардың саны 32 оқиғаны (2006 жылдың қыркүйегінде – 50) құрады.

11.3 ҚЫЛМЫСТЫЛЫҚ

Қазақстан Республикасы Бас прокуратурасының Құқықтық статистика және арнайы есепке алу жөніндегі комитетінің деректері бойынша республика аумағында 2007 жылғы қаңтар-қыркүйекте тіркелген қылмыстардың саны 2006 жылдың қаңтар-қыркүйегімен салыстырғанда 8,4%-ға азайып, 96,1 мыңды құрады, олардың 27,2% - әйелдерге, 4,8% - кәмелетке толмағандарға қатысты жасалған қылмыс-

тар. Тіркелген қылмыстардың саны тұтастай республика бойынша халықтың 10 мың адамына шаққанда 83 оқиғаны құрады (2006 жылдың қаңтар-қыркүйегінде - 92).

Қылмыстылық құрылымында ең жоғары үлес салмағы меншікке қарсы жасалған қылмыстарға келеді (62,5%). Олардың ішінде едәуір бөлігі бөтен адамның мүлкін ұрлауға (39,8%) тиесілі болып отыр, ол 2006 жылдың қаңтар-қыркүйегімен салыстырғанда 12,1%-ға кеміген.

Халықтың денсаулығы мен адамгершілігіне қарсы жасалған қылмыстардың үлесі 8,6% құрап, олардың саны 2006 жылғы қаңтар-қыркүйегімен салыстырғанда 3,6%-ға өскен. Бұл топта ең жоғары үлес (8,3%) есірткіге байланысты жасалған қылмыстарға келеді, олардың саны 4,7%-ға өскен. Есірткі құралдарын немесе психотроптық заттарды өткізу мақсатында заңсыз әзірлеуге, сатып алуға, сақтауға, тасымалдау мен жіберуге, оларды тұтынуға бейімдеуге, есірткі құралдарын немесе психотроптық заттарды тұтыну үшін притондар ұйымдастыруға немесе ұстауға байланысты қылмыстар саны 10,2%-ға көбейіп, 4013 оқиғаны құрады. Бұл санаттағы қылмыстардың ашылуы 89,4% құрады (2006 жылғы қаңтар-қыркүйекте – 90,4%).

Қоғамдық тәртіп пен қоғамдық қауіпсіздікке қарсы жасалған қылмыстардың үлесі 7,7%, жеке адамға қарсы жасалған қылмыстардың үлесі 7,3% құрады. Жеке адамға қарсы жасалған қылмыстар тобында қасақана кісі өлтіру және өлтіруге оқталу (4,8%-ға), сонымен бірге денсаулыққа қасақана орташа зиян келтіру (7,4%) оқиғаларының саны азайған. Сол кезең ішінде денсаулыққа қасақана ауыр зиян келтіру оқиғаларының саны 3,5%-ға өскен.

2007 жылғы қаңтар – қыркүйектегі қылмыстылық құрылымы

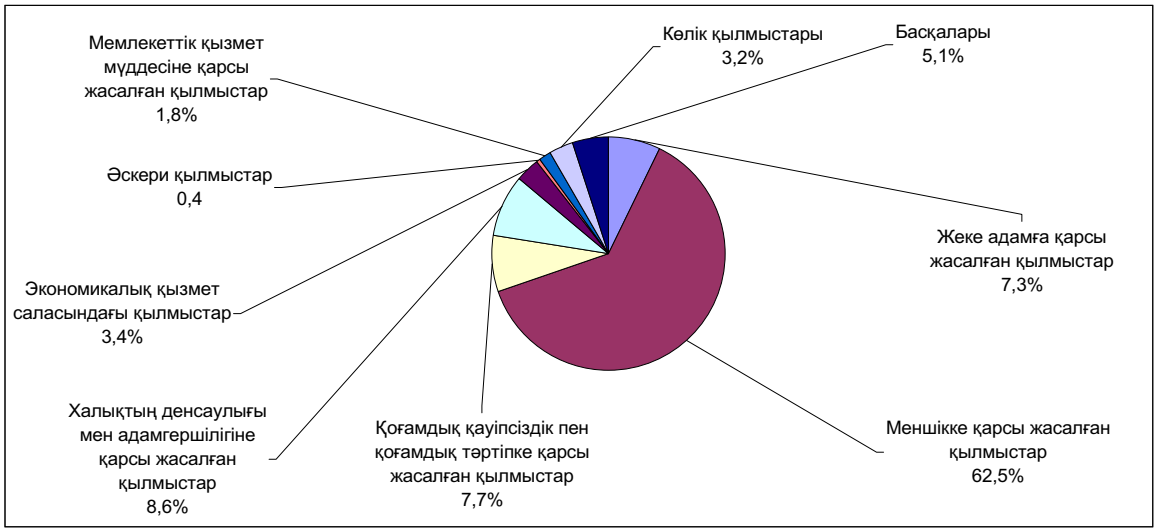

2007 жылғы қаңтар-қыркүйекте 2006 жылғы қаңтар-қыркүйекпен салыстырғанда көлік қылмысының саны (8,1%) айтарлықтай өсіп, мемлекеттік қызмет мүддесіне қарсы жасалған қылмыстардың саны (1,9%-ға) азайған.

Республикада әскери қылмыстардың қысқару үрдісі сақталуда. 2007 жылғы қаңтар-қыркүйекте 2006 жылдың сәйкес кезеңімен салыстырғанда әскери қызметкерлер жасаған қылмыстардың саны 28,3% азайды. Осы санаттағы тіркелген қылмыстардың 33,2% - билігін пайдаланып қиянат жасау, билікті асыра пайдалану немесе әрекетсіздік, 22% - өзара қарым-қатынастың жарғылық ережелерін бұзу, 27% - бөлімді немесе қызмет орнын өз бетінше тастап кету, 1,3% - қашқындық құрайды.

Есепті кезеңде тексерілген қылмыстар бойынша республиканы тұтастай алғанда материалдық залалдың анықталған сомасы 40370,7 млн. теңге болды, оның 56,6% - экономикалық қызмет саласындағы қылмыстардың, 26,9% - меншікке қарсы жасалған қылмыстардың үлесінде.

2007 жылғы қаңтар-қыркүйекте республиканың құқық қорғау органдары қылмыс жасаған 59,9 мың адамды анықтады (2006 жылғы қаңтар-қыркүйектегіден 4,6%-ға аз), 41,8 мың адам қылмыстық жауапқа тартылды, бұл 2006 жылдың сәйкес кезеңінен 8,8%-ға көп. Қылмысы әшкереленген адамдардың 11,7% - әйелдер, 10,5% - жасы кәмелетке толмағандар. Мемлекеттік қызметті атқарушылардың үлесіне 3,4% келеді. Бұрын қылмыс жасаған адамдардың үлес салмағы – 7,6% құрады.

Қазақстан бойынша орташа алғанда әрбір он бірінші қылмыскер қылмысты - мас күйінде, әрбір үшінші - топ құрамында жасаған. Қылмыс жасағандығы әшкереленген адамдардың ең көбін (72,8%) – жұмыссыздар құрады.

12. ҚАЗАҚСТАН РЕСПУБЛИКАСЫ ӨҢІРЛЕРІНІҢ ӘЛЕУМЕТТІК-ЭКОНОМИКАЛЫҚ ЖАҒДАЙЫ: САЛЫСТЫРМАЛЫ ТАЛДАУ

Өнеркәсіп. 2007 жылғы қаңтар-қазанда өнеркәсіп өндірісі көлемінің өсуі 2006 жылғы тиісті кезеңмен салыстырғанда Қарағанды және Солтүстік Қазақстан облыстарынан басқа республиканың барлық өңірлерінде байқалды. Ең көп өсімге Батыс Қазақстан (16,6%), Ақмола (13,8%), Жамбыл (8,4%), Қостанай (8,0%) облыстары, сондай-ақ Астана мен Алматы қалалары (тиісінше 27,2% және 10,0%-ға) қол жеткізді. Жоғары өсу қарқыны Атырау, Павлодар, Шығыс Қазақстан және Оңтүстік Қазақстан облыстарында байқалды. Қарағанды және Солтүстік Қазақстан областарында өнеркәсіп өнімінің өндірісі (тиісінше 1,5% және 0,8%-ға) төмендеді. Сонда 9 өңірде өнеркәсіп өндірісінің республикалық деңгейінен асып түсті.

2007 жылғы қаңтар-қазандағы өнеркәсіп өнімі көлемінің өсуі (төмендеуі)

(2006 жылғы қаңтар-қазанға %-бен)

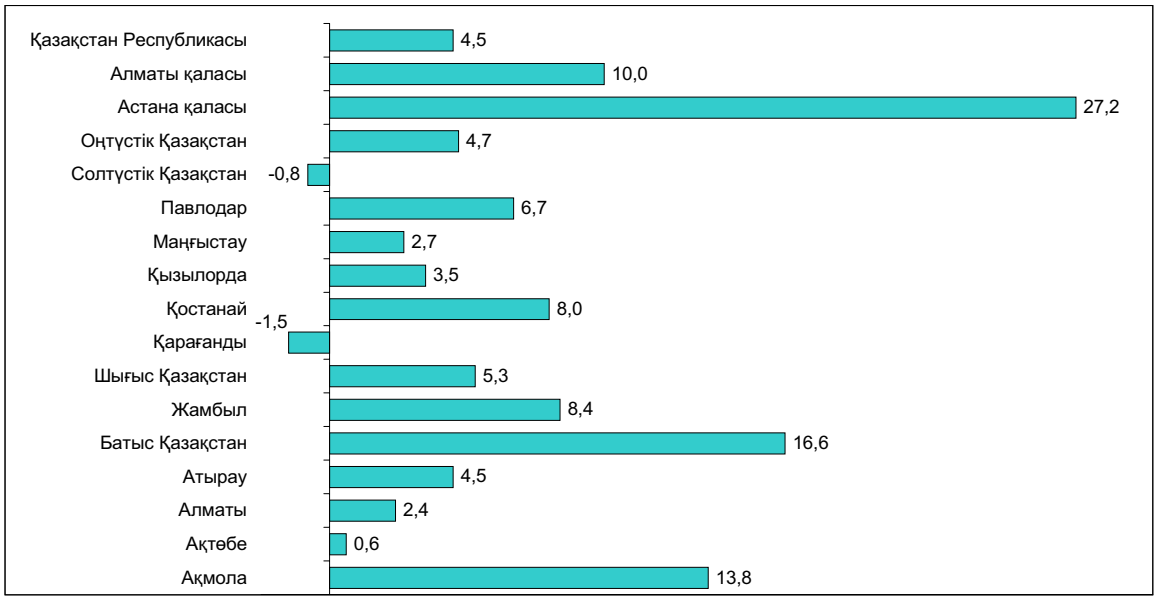

Шикі мұнай өндіру Батыс Қазақстан (19,6%), Жамбыл (5,4%), Атырау (4,5%), Қызылорда және Маңғыстау (әрқайсысында 2,2%-ға) облыстарында өсті. Осы кезеңде Ақтөбе облысында ол (4,8%-ға) төмендеді.

Газ конденсатын өндіру Батыс Қазақстан (18,9%), Жамбыл (5,4%) облыстарында өсті, Маңғыстау облысында (19,3%-ға) кеміді.

Қостанай облысында теміркенді шекемтастар өндірісі 4,3%-ға өсті.

Мыс кенін өндіру Шығыс Қазақстан облысында (7,9 есеге), Ақтөбе (3,5 есеге) өсті, ал Қарағанды облысында оның өндіруі (17,5%-ға) төмендеді.

Болат қорыту Павлодар (45,0%), Қостанай (20,4%), Қарағанды (8,0%) және Шығыс Қазақстан (6,4%-ға) облыстарында өсті.

Өңделмеген мырыш өндіру Шығыс Қазақстан облысында (1,5%) өсті, ал Қарағанды облысында оның өндіруі (22,2%-ға) кеміді.

Тазартылған мысты қорыту Алматы қаласында (26,3%-ға) өсті. Ал Шығыс Қазақстан және Қарағанды облыстарында оның өндірісі (тиісінше 44,9% және 8,1%-ға) төмендеді.

Шығыс Қазақстан облысында жолаушыларға арналған жеңіл автомобильдер шығаруы 2,0 есеге өсті.

Электр энергиясын өндіру көлемінің ең жоғарғы өсімі Жамбыл облысында (2,2 есе), Астана қаласында (41,5%), Қызылорда (21,7%), Оңтүстік Қазақстан (14,2%) және Маңғыстау (12,4%) облыстарында тіркелді, едәуір төмендеуі Алматы қаласында (32,0%-ға) байқалды.

Сары май өндіру көлемінің ең жоғарғы өсімі Алматы қаласында (36,8%), Қостанай (13,6%) және Жамбыл (13,4%-ға) облыстарында байқалды.

Осы уақытта сары май өндіру көлемінің айтарлықтай кемуі Астана қаласында (92,7%-ға), сондай-ақ Батыс Қазақстан (58,0%), Ақтөбе (34,6%), Қызылорда (33,3%) және Ақмола (20,5%-ға) облыстарында тіркелді.

Тазартылған күнбағыс майын өндіру Оңтүстік Қазақстан (2,2 есеге), Ақтөбе (1,5 есеге) облыстарында және Алматы қаласында (18,5%-ға) өсті. Қарағанды, Шығыс Қазақстан және Қостанай облыстарында оны өндіру көлемі (тиісінше 69,7%, 45,1% және 34,4%-ға) төмендеді.

Жеміс және көкөніс шырындарын өндіру Қостанай облысында (3,0 есеге), Алматы (1,4 есеге), Оңтүстік Қазақстан (1,3 есеге) облыстарында және Астана мен Алматы қалаларында (тиісінше 30,8% және 21,5%-ға) өсті, осы уақытта Жамбыл облысында (44,3%-ға) кеміді.

Ауыл шаруашылығы. 2007 жылғы 1 қарашасындағы жағдай бойынша өткен жылғы тиісті күнмен салыстырғанда тұтастай алғанда облыстар шаруашылықтарының барлық санаттарында ірі қара мал, қой мен ешкі, жылқы саны өсті.

2007 жылғы қаңтар-қазанда 2006 жылғы осы кезеңмен салыстырғанда ет өндіру көлемінің өсуі барлық облыстарда байқалды. Ет өндіру көлемінің ең жоғарғы өсіміне Шығыс Қазақстан (9,9%), Қарағанды (5,6%), Солтүстік Қазақстанда (5,3%) және Оңтүстік Қазақстан (4,7%-ға) облыстары қол жеткізді. Алматы қалаласында ет өндіру көлемі 2006 жылғы қаңтар-қазандағы деңгейде сақталды, ал Астана қаласында оның өндірісі 20%-ға кеміді.

2006 жылғы қаңтар-қазанмен салыстырғанда сүт өндірісі Астана мен Алматы қалаларынан басқа республиканың барлық облыстарында өсті. Сүт өндіру көлемінің аса жоғары өсімі Маңғыстау (7,1%), Оңтүстік Қазақстан (6,4%), Ақтөбе (5,3%) және Қарағанды (4,3%-ға) облыстарында тіркелді. Салыстырмалы жоғары өсу қарқыны Батыс Қазақстан және Атырау (тиісінше, 3,8% және 3,6%-ға) облыстарында тіркелді.

2007 жылғы қаңтар-қазанда 2006 жылғы осы кезеңмен салыстырғанда жұмыртқа өндірісінің өсуі Қазақстанның 11 өңірінде байқалды. Аса жоғарғы өсу қарқынына Батыс Қазақстан (14,2%), Алматы (13,1%), Шығыс Қазақстан (12,0%), Оңтүстік Қазақстан (10,7%) және Солтүстік Қазақстан (10,1%) облыстары мен Алматы қаласы (38,5%-ға) қол жеткізді. Оның төмендеуі Ақмола (12,4%), Қарағанды (10,0%) және Қызылорда (7,5%-ға) облыстарында байқалды. Астана қаласында және Маңғыстау облысында жұмыртқа өндіруі 2006 жылғы қаңтар-қазандағы деңгейде сақталды.

Инвестициялар. 2007 жылғы қаңтар-қазанда негізгі капиталға жұмсалған инвестициялар (жете бағалауды ескере отырып) 2453,0 млрд. теңгені құрады, бұл 2006 жылғы осы кезеңдегіден 12,1%-ға көп.

Инвестицияның өсуі республиканың 13 өңірінде байқалды. Айтарлықтай өсуі Ақмола (2,1 есеге), Батыс Қазақстан (1,4 есеге), Оңтүстік Қазақстан (1,3 есеге), Ақтөбе, Алматы және Қостанай (әрқасысында 1,2 еседен) облыстарында тіркелді. Жоғарғы өсу қарқыны, сондай-ақ, Жамбыл (14,2%) және Қарағанды (13,7%-ға) облыстарында байқалды. Астана және Алматы қалаларында инвестициялар көлемі (тиісінше, 28,0% және 17,3%-ға) өсті. Сол уақытта инвестициялар көлемінің төмендеуі Атырау – 0,6%, Солтүстік Қазақстан – 2,5% және Маңғыстау – 19,7%-ға облыстарында тіркелді.

Тұрғын үйлерді пайдалануға беру. 2007 жылғы қаңтар-қазанда тұрғын үйлерді пайдалануға беру көлемі өткен жылдың осы кезеңіндегі деңгейден Павлодар және Оңтүстік-Қазақстан облысынан басқа (тиісінше кемуі – 6,1%-ға және 9,1%-ға) республиканың барлық өңірлерінде асып түсті.

Аса белсенді тұрғын үй құрылысы Астана (1,9 есеге) және Алматы қалаларында (1,2 есеге), Атырау (2,4 есеге), Қарағанды және Шығыс Қазақстан (әрқайсысында 2,0 еседен) облыстарында жүргізіліп жатыр. Тұрғын үй құрылысының жоғарғы өсу қарқыны Маңғыстау (25,2%), Солтүстік Қазақстан (21,9%), Ақмола (22,5%), Алматы (18,5%) және Батыс Қазақстан (16,4%-ға) облыстарында байқалды.

Бөлшек сауда тауар айналымы. 2007 жылғы қаңтар-қазанда бөлшек сауда тауар айналымының көлемі 1493,4 млрд. теңгені құрады және өткен жылғы тиісті кезеңмен салыстырғанда (салыстырмалы бағада) 10,2%-ға өсті.

2007 жылғы қаңтар-қазанда өңірлер бөлінісіндегі бөлшек сауда тауар айналымы көлемінің өсуі өткен жылғы тиісті кезеңмен салыстырғанда (салыстырмалы бағада) Батыс Қазақстан және Солтүстік Қазақстан облыстарынан басқа республиканың барлық өңірлерінде байқалды. Айтарлықтай өсу Астана қаласында (37,2%), Атырау (39,9%), Жамбыл (28,2%), Маңғыстау (27,1%), Алматы (18,1%) және Ақмола (17,4%-ға) облыстарында байқалды. Батыс Қазақстан және Солтүстік Қазақстан областарында бөлшек сауда тауар айналымы тиісінше 1,4% және 0,9%-ға төмендеді.

Тұтыну бағасының индексі. 2007 жылғы қаңтар-қазанда тұтыну тауарлары мен қызмет көрсетулердің бағасы 2006 жылғы қаңтар-қазанмен салыстырғанда республиканың барлық өңірлерінде өсті.

Бағаның ең жоғарғы өсімі Оңтүстік Қазақстан (10,7%), Шығыс Қазақстан (9,3%), Жамбыл (8,8%), Павлодар (8,6%), Солтүстік Қазақстан (8,5%), Қызылорда (8,3%), Ақмола және Қостанай (әрқайсысында 8,2%) облыстарында, сондай-ақ Астана мен Алматы қалаларында (тиісінше 11,2 және 13,8%-ға) тіркелді.

2007 жылғы қаңтар-қазанда өткен жылғы тиісті кезеңмен салыстырғанда азық-түлік тауарлары бағасының өсуі республиканың барлық өңірлерінде байқалды. Бағаның елеулі өсуі Маңғыстау (11,6%), Оңтүстік Қазақстан (10,6%), Ақтөбе (9,1%), Жамбыл мен Қарағанды (әрқайсысында 8,9%) және Павлодар (8,8%) облыстарында, сондай-ақ Астана және Алматы қалаларында – әрқайсысында 14,3%-дан тіркелді.

Азық-түлік емес тауарлар бойынша бағаның өсуі барлық өңірлерде байқалды. Азық-түлік емес тауарларға бағаның едәуір өсуі Батыс Қазақстан (8,1%), Атырау (7,4%), Қызылорда және Алматы (әрқайсысында 7,3%) облыстарында, сондай-ақ Астана мен Алматы қалаларында - тиісінше 7,8% және 11,0%-ға тіркелді.

Республиканың барлық өңірлерінде халыққа көрсетілетін ақылы қызметтер бағалары мен тарифтерінің өсуі байқалды. Ең жоғарғы өсім Шығыс Қазақстан (14,1%), Оңтүстік Қазақстан (15,6%), Жамбыл (11,9%), Ақмола (11,6%), Қостанай (11,4%), Солтүстік Қазақстан және Павлодар (әрқайсысында 11,2%-дан) облыстарында, сондай-ақ Астана мен Алматы қалаларында (тиісінше 9,8% және 16,3%-ға) тіркелді.

Халықтың ақшалай табысы. 2007 жылғы қыркүйекте Қазақстанда халықтың жан басына шаққандағы орташа ақшалай табысы (бағалау бойынша) 26455 теңгені құрады. Атырау және Маңғыстау облыстары республиканың аса жоғары табысты өңірлері болып табылады, олардың табысы орташа республикалық деңгейден тиісінше 2,4 және 1,8 есеге асып түсті. Астана және Алматы қалаларындағы халықтың орташа жан басына шаққандағы ақшалай табыстарының деңгейі орташа республикалық деңгейден (тиісінше, 1,8 және 1,9 еседен) асты. Халықтың жан басына шаққандағы ең төменгі ақшалай табысы Алматы, Оңтүстік Қазақстан және Жамбыл облыстарында (тиісінше: орташа республикалық деңгейден 57,8%, 56,3% және 53,9%) байқалды.

Еңбек рыногы. Қазақстан Республикасы Еңбек және халықты әлеуметтік қорғау министрлігінің деректері бойынша 2007 жылғы қазанның соңына жұмыссыздар ретінде тіркелген азаматтар саны 65,1 мың адамды құрады. Тіркелген жұмыссыздардың экономикалық тұрғыдан белсенді халық санындағы үлесі – 0,8% құрады. Өңірлер бөлінісінде бұл көрсеткіш 7 облыста асып түскен. Жұмыссыздардың ең жоғары үлесі Павлодар (1,5%), Шығыс Қазақстан (1,2%), Атырау (1,1%), Батыс Қазақстан мен Солтүстік Қазақстан (әрқайсысында 1,0%-дан) облыстарына келеді. Астана мен Алматы қалаларында бұл көрсеткіш – әрқайсысында 0,5%-дан құрады.

13. КОНЪЮНКТУРАЛЫҚ ЗЕРТТЕУЛЕР

13.1 ӨНЕРКӘСІП КӘСІПОРЫНДАРЫНЫҢ ІСКЕРЛІК БЕЛСЕНДІЛІГІН ЗЕРТТЕУ

2007 жылдың қазанында 858 ірі және орта өнеркәсіп кәсіпорындары зерттелді, оның ішінде 104 - кен өндіру өнеркәсібі (сұралғандардың жалпы санының 12%-ы), 583 (68%) - өңдеу өнеркәсібі және 171 (20%) - электр энергиясын, газ бен суды өндіру және бөлу кәсіпорындары.

Ағымдағы жылдың қазанында сұралған кәсіпорындардың іскерлік белсенділігін сипаттайтын кәсіпкерліктің сенімділік индексі өткен аймен салыстырғанда 1 пайыздық тармаққа өсіп, (+12)% (маусымдылық факторы есебімен) құрады.

Жақын арадағы 2-3 айда (2007ж. қараша - 2008ж. қаңтар) басшылардың көпшілігінің бағалауы бойынша зерттелген өнеркәсіп кәсіпорындарының іскерлік белсенділігінің төмендеуі күтілуде. Кәсіпкерліктің сенімділік индексі 2007 жылдың қазанымен салыстырғанда 3 пайыздық тармаққа кеміп, (+9)%-ды құрайды.

Өнеркәсіп кәсіпорындарындағы кәсіпкерліктің сенімділік индексінің серпіні
(маусымдылық факторысыз)

баланс, %

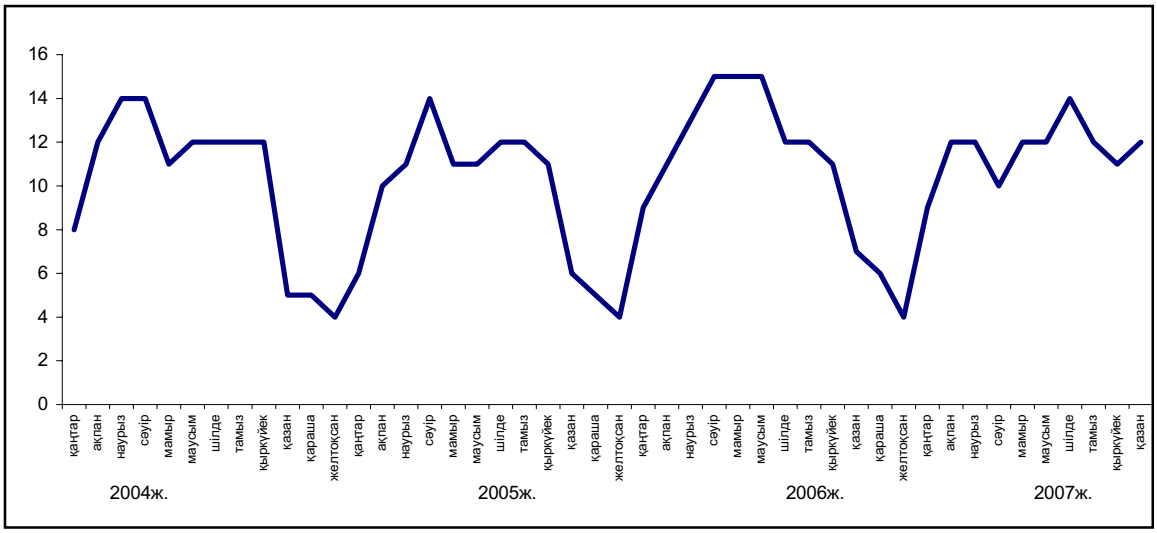

Кен өндіру өнеркәсібі кәсіпорындарында кәсіпкерліктің сенімділік индексі өткен аймен салыстырғанда 5 пайыздық тармаққа кеміп, (+10)%-ды құрады, ал өңдеу өнеркәсібі кәсіпорындарында өзгермей (+9)%-ды құрады.

Электр энергиясын, газ бен су өндіру және бөлу бойынша зерттелген кәсіпорындарда кәсіпкерліктің сенімділік индексі ағымдағы жылдың қыркүйегімен салыстырғанда (+21)%-дан (+29)%-ға дейін өсті, бұл маусымдық фактордың әсерімен байланысты.

13.2 САУДА КӘСІПОРЫНДАРЫНЫҢ ІСКЕРЛІК БЕЛСЕНДІЛІГІН ЗЕРТТЕУ

2007 жылдың қазанының соңында 1434 сауда кәсіпорындарынан сауалдама алынған болатын, оның ішінде 521 – бөлшек сауда (сұралғандардың жалпы санының 36%-ы), 881 – көтерме сауда (62%) және 32 – сауда делдалдық кәсіпорындары (2%).

2007 жылдың қазанында сұралған кәсіпорындардың басшылары экономикалық жағдайы “жақсы” және “қанағаттанарлық” деп сипаттаған сауда кәсіпорындарының үлесі өткен аймен салыстырғанда өзгерген жоқ, ол 97%-ды құрады.

Сауда кәсіпорындарының іскерлік белсенділігін сипаттайтын кәсіпкерліктің сенімділік индексі ағымдағы жылдың қазанында ағымдағы жылдың қыркүйегімен салыстырғанда өзгермей (+15)%-ды (маусымдылық факторы есебімен) құрады.

Жақын арадағы 2-3 айда (2007ж. қараша - 2008ж. қаңтар) басшылардың көпшілігінің бағалауы бойынша іскерлік белсенділіктің шамалы өсуі күтілуде, кәсіпкерліктің сенімділік индексі ағымдағы жылдың қазанымен салыстырғанда 2 пайыздық тармаққа өсіп, (+17)%-ды құрайды.

Сауда кәсіпорындарындағы кәсіпкерліктің сенімділік индексінің серпіні
(маусымдылық факторысыз)

баланс, %

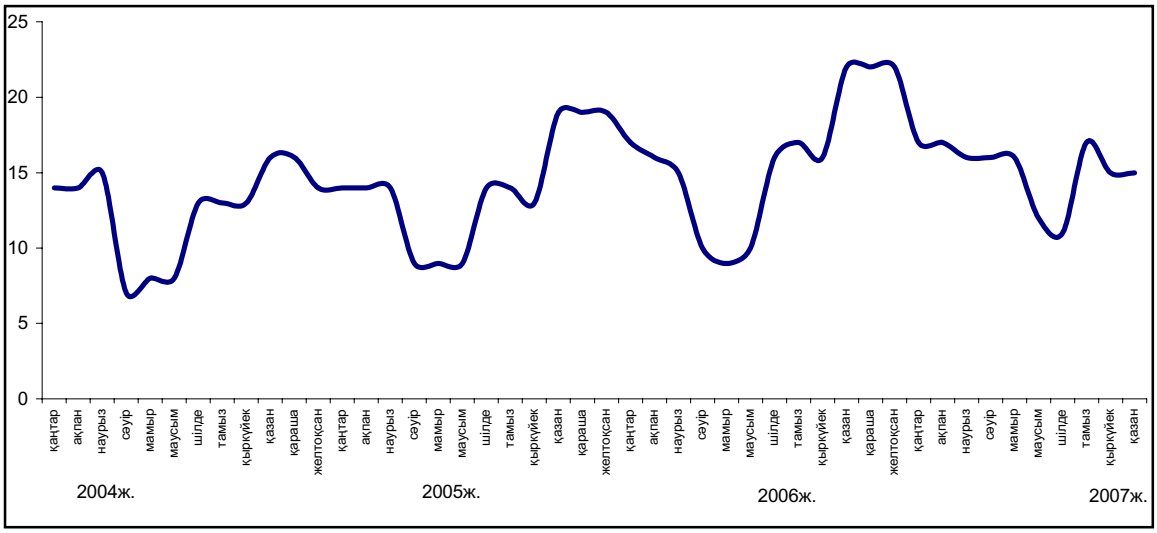

Ағымдағы жылдың қазанында көтерме және бөлшек сауда кәсіпорындарындағы кәсіпкерліктің сенімділік индексі өткен аймен салыстырғанда өзгермей, тиісінше (+14)% және (+13)%-ды құрады, ал сауда делдалдығы саласында аталған индекс (+12)%-ға тең болды, бұл ағымдағы жылдың қыркүйегіндегі көрсеткіштен 9 пайыздық тармаққа жоғары.

13.3 ТҰТЫНУШЫЛАРДЫ ЗЕРТТЕУ

2007 жылдың қазанында өңірлік статистика басқармаларының қызметкерлері түрлі топтардағы тұтынушыларды (қала мен ауыл халқы, фирмалар мен банктердің, мемлекеттік мекемелер мен ұйымдардың қызметкерлері, үй шаруасындағы әйелдер мен зейнеткерлер және басқалары) – 1600 респонденттерді кезекті зерттеуден өткізді. Зерттеудің негізгі мақсаты – ел экономикасындағы және жеке үй шаруашылығындағы өзгерістер туралы тұтынушылардың жеке пікірлерін анықтау. Одан басқа, сауалдама үй шаруашылықтарында ұзақ пайдаланатын тауарларға деген тұтынушылар сұранысының үрдісін қадағалауға мүмкіндік береді.

Ағымдағы жылдың қазанында **"Тұтынушылардың сезіну индексі"** өткен аймен салыстырғанда 3 пайыздық тармаққа кеміп, **(+16)%** құрады.

"Экономикалық ахуал индексі" өткен аймен салыстырғанда 1 пайыздық тармаққа кеміп, **(+16)%** құрады.

"Сатып алу тілегінің индексі" өткен аймен салыстырғанда 5 пайыздық тармаққа кеміп **(+16)%** құрады.

Ағымдағы жылдың қазанында респонденттердің 33%-ы соңғы 12 ай ішінде еліміздегі экономикалық жағдайдың жақсарғанын атап өтті, сол мезгілде тұтынушылардың 17%-ы жағдайдың нашарлағанын хабарлады.

Респонденттердің 33%-ы алдағы 12 айда елдегі жалпы экономикалық жағдайдың жақсаратынын күтеді, ал 17% жағдайдың нашарлауы мүмкін деп есептейді.

Респонденттердің үштен бірі (33%) 2007 жылдың қазанында жеке үй шаруашылығындағы қаржы жағдайының жақсарғаны, тиісінше, өткен аймен салыстырғанда ұзақ пайдаланатын тауарларға сұраныстың өскені туралы хабарлады. Сонымен бірге, сұралғандардың жалпы санының 17%-ы өз үй шаруашылығындағы қаржы-экономикалық жағдайдың нашарлағанын айтады.

Респонденттердің 23%-ның пікірі бойынша еліміздегі жұмыссыздық деңгейіне қатысты ахуал алдымыздағы 12 айдың ішінде жақсарады десе, сол кездегі сұралғандардың 21%-ы оған қарама-қарсы пікірде болып отыр.

Алдымыздағы 12 айдың ішінде үй шаруашылығындағы ақшалай қорланым сомасының өсу мүмкіндігін сұралған тұтынушылардың 39%-ы атап өтсе, ал 43%-ы оның кемитінін айтты.

Тұтынушылар бағасы

баланс, %

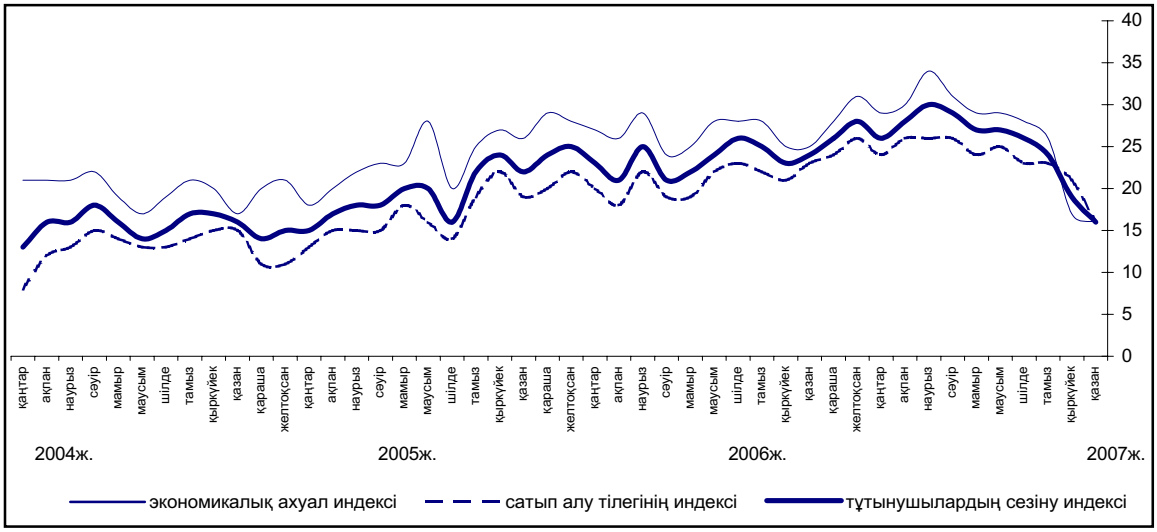

14 ТМД ЕЛДЕРІНІҢ ӘЛЕУМЕТТІК-ЭКОНОМИКАЛЫҚ ЖАҒДАЙЫ

(ТМД Статкомитетінің деректері бойынша)

2007 жылғы қаңтар-қыркүйекте 2006 жылғы қаңтар-қыркүйекпен салыстырғанда бағалау бойынша, жалпы ішкі өнім Достастық елдері бойынша орта есеппен 9%-ға (2006 жылғы қаңтар-қыркүйекте – 7%) өсті.

Достастық елдері бойынша орта есеппен алғандағы негізгі макроэкономикалық көрсеткіштер

(өсім; өткен жылғы тиісті кезеңге %-бен)

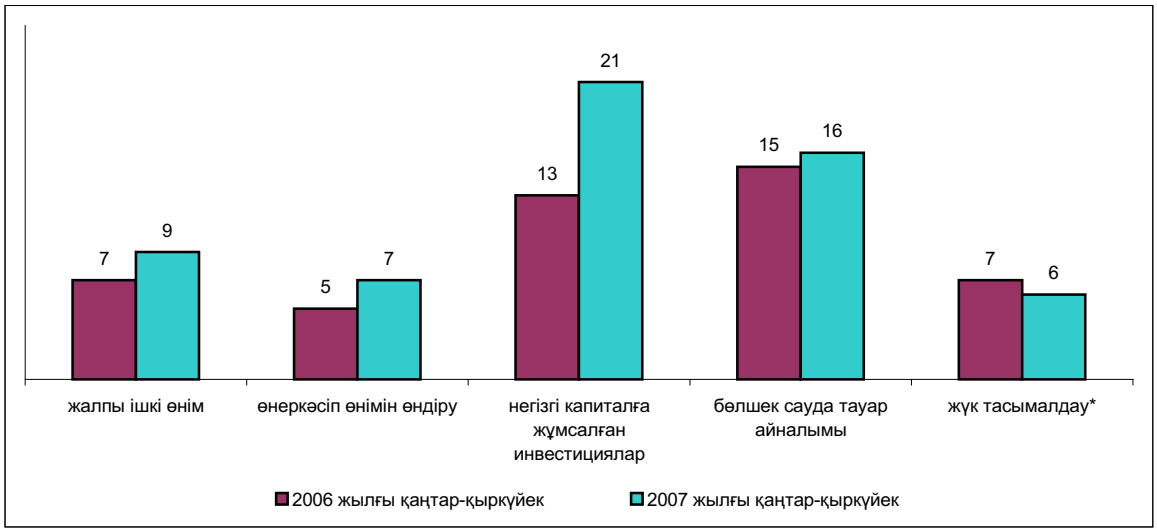

**Құбырларсыз.*

2007 жылғы қаңтар-қыркүйекте **өнеркәсіп өндірісінің** өсімі өткен жылғы тиісті кезеңге қарағанда Достастық елдері бойынша орта есеппен 7% (2006 жылғы қаңтар-қыркүйекте – 5%) құрады. Әзірбайжан мен Украина өнеркәсібі өте жоғары қарқынмен дамыды.

Достастық елдеріндегі өнеркәсіп өндірісі

(тұрақты бағаларда; өсім, өткен жылғы тиісті кезеңге %-бен)

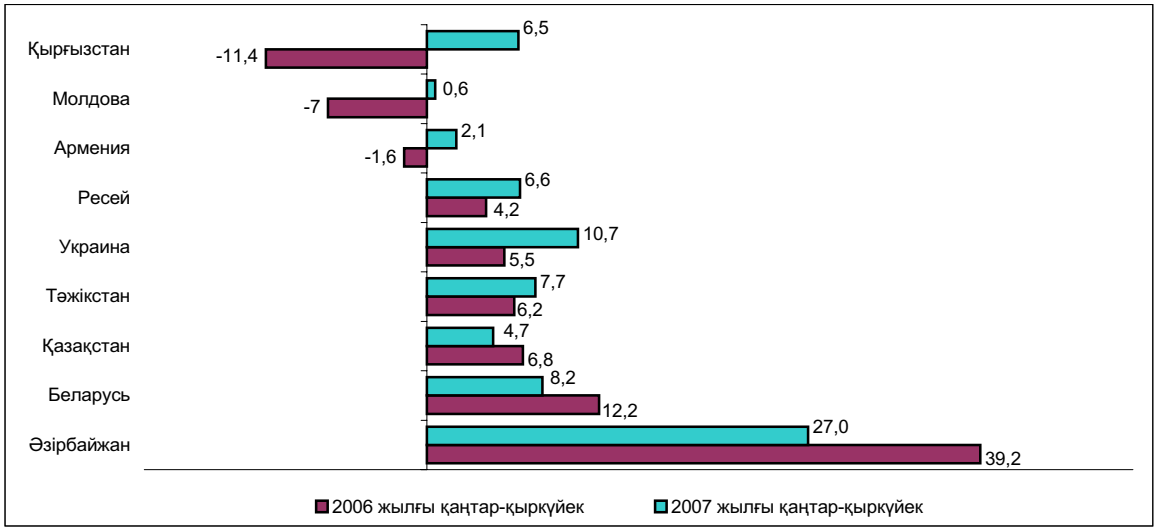

Өнеркәсіп өнімін өндірушілер бағаларының индексі 2007 жылғы қаңтар-қыркүйекте өткен жылғы қаңтар-қыркүйекке қарағанда Достастық елдері бойынша орта есеппен 111% (2006 жылғы қаңтар-қыркүйекте – 113%) құрады. 2007 жылғы қыркүйекте тамызбен салыстырғанда баға бұл елдер бойынша орта есеппен 0,3%-ға төмендеді (2006 жылғы қыркүйекте өсті – 1%).

Ауыл шаруашылығы. Өсімдік шаруашылығы. Достастық елдерінде дәнді дақылдар мен дәнді бұршақты дақылдарды жинау іс жүзінде аяқталды.

Қазан айының басында Әзірбайжанда дәнді және дәнді бұршақты дақылдар (жүгеріні қоспағанда) жиналуға тиісті алқаптан 99,97%, Беларусияда – 99,96%, Қазақстанда (жүгеріні қоса) – 99,9%, Қырғызстанда - 94%, Молдовада - 100%, Ресейде - 86%, Тәжікстанда - 89%, Украинада - 98% бастырылды.

Беларусьте, Қазақстанда, Ресейде және Тәжікстанда астық жинау өткен жылғыдан көп. Беларусьте – 6,9 миллион тонна (өткен жылғыдан 15%-ға көп), Қазақстанда астық жинау, жүгеріні қоса, бастапқы кіріске алынған салмағында 22,4 миллион тоннаны (өткен жылғыдан 22%-ға көп), Ресейде - 61,6 миллион тонна (4%-ға), Тәжікстанда– 412 мың тонна (3%-ға көп) құрады.

Әзірбайжанда 1,8 миллион тонна астық (5%-ға аз), Қырғызстанда – 1,1 миллион тонна (11%-ға), Молдовада – 421 мың тонна (38%-ға), Украинада – 22,8 миллион тонна (22%-ға аз) орылды.

Дәнді дақылдардың өнімділігі Әзірбайжанда - 2% (жиналған алқаптың бір гектарынан 26,2 центнерді құрап), Беларусьте – 10% (30,8 центнер), Қазақстанда - 14% (14,7 центнер), Ресей - 6% (21,8 центнер), Тәжікстанда - 1% (17,2 центнер) өсті; Қырғызстанда - 6% (21,0 центнер), Молдовада - 43% (13,4 центнер) және Украинада - 15%-ға (бір гектардан 20,1 центнер) төмендеді.

Мал шаруашылығы. 2007 жылғы қаңтар-қыркүйекте өткен жылғы осы кезеңмен салыстырғанда Достастық елдері бойынша союға арналған мал мен құс (тірі салмағында) орта есеппен - 9%-ға көп өндірілді (2006 жылғы қаңтар-қыркүйекте – 5%-ға), сүт өндірісі – өзгерген жоқ, жұмыртқа өткен жылғы тиісті кезеңдегідей - 4%-ға өсті.

Инвестициялар және құрылыс. Достастық елдерінде негізгі капиталға салынған инвестициялар көлемі 2007 жылғы қаңтар-қыркүйекте өткен жылғы тиісті кезеңмен салыстырғанда орта есеппен 21%-ға (2006 жылғы қаңтар-қыркүйекте - 13%) өсті.

2007 жылғы қаңтар-қыркүйекте Достастық елдерінде қаржыландырудың барлық көздері есебінен жалпы ауданы өткен жылғы тиісті кезеңге қарағанда орта есеппен 30%-ға көп тұрғын үйлер пайдалануға берілді (2006 жылғы қаңтар-қыркүйекте – 13%).

Көлік. Достастық елдері бойынша 2007 жылғы қаңтар-қыркүйекте көлік кәсіпорындары тасымалдаған жүк көлемі (құбырларсыз) өткен жылғы тиісті кезеңмен салыстырғанда орта есеппен 6% (2006 жылғы қаңтар-қыркүйекте – 7%), жүк айналымы - 7%-ға (2006 жылғы қаңтар-қыркүйекте – 5%) өсті.

Көлік кәсіпорындарында жолаушылар айналымы (қалалық электр көлігі және жеңіл таксомоторлықтан басқа) өткен жылғы тиісті кезеңмен салыстырғанда Достастық елдері бойынша орта есеппен 3% өсті (2006 жылғы қаңтар-қыркүйекте – 3%), жолаушылар тасымалдау 1%-ға (2006 жылғы қаңтар-қыркүйекте - 3%) азайған.

Тұтыну рыногы. 2007 жылғы қаңтар-қыркүйекте өткен жылдың тиісті кезеңімен салыстырғанда бөлшек сауда тауар айналымының нақты көлемі (тұрақты бағаларда) Достастық елдерінде орта есеппен 16%-ға өсті.

Тұтыну рыногындағы баға. 2007 жылғы қаңтар-қыркүйекте Достастықтың бірқатар елдерінің тұтыну рыноктарында инфляциялық процестердің нығаюы белгіленді.

Достастық елдеріндегі тұтыну бағаларының деңгейі

(өсім; 2006 жылғы желтоқсанға, %-бен)

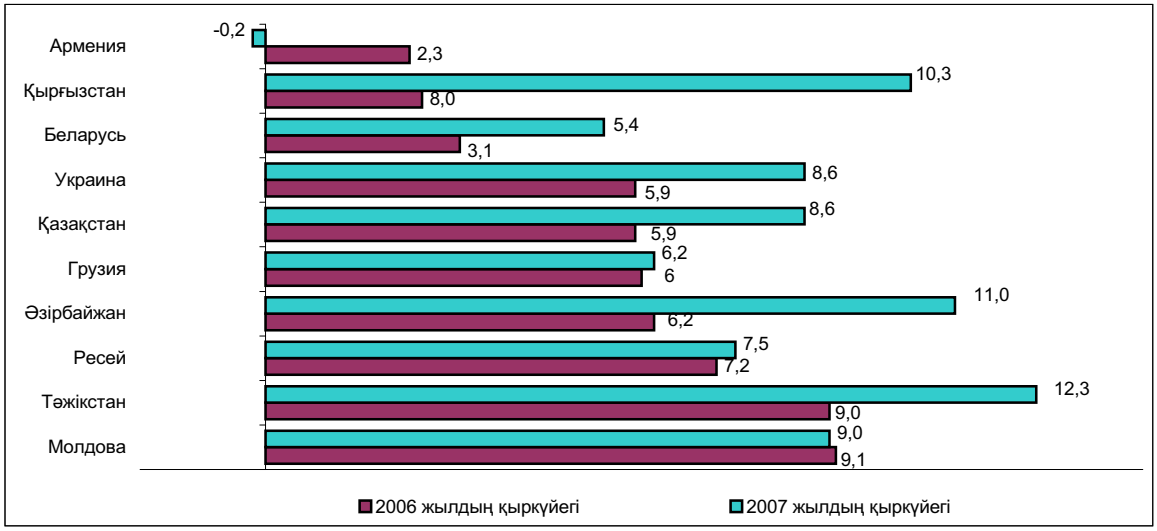

2007 жылғы қаңтар-қыркүйекте 2006 жылғы тиісті кезеңмен салыстырғанда тұтыну бағалары Тәжікстанда 19,2%, Әзірбайжанда - 16%, Беларусьте, Грузияда, Қазақстанда, Украинада, Ресейде және Молдовада – 7,6%-дан 11,9%-ға дейін, Қырғызстанда – 6,5%, Арменияда - 3,8%-ға өсті.

2007 жылғы қыркүйекте тамызбен салыстырғанда азық-түлік тауарлары бағаларының өсуі Тәжікстанда – 10,2%, Қырғызстанда – 5,3%, Қазақстанда – 3,6%, Украинада – 3,0%, Грузияда – 1,8%, Беларусь және Молдовада – 1,6%, Әзірбайжанда – 1,5%, Ресейде – 1,0%, Арменияда – 0,9%-ға байқалды.

Жалпы жылдың басынан бастап өткен жылғы сәйкес кезенмен салыстырғанда азық-түлік емес топтағы тауарларға бағалардың өсу қарқынының жоғарылауы (Әзірбайжанда – 3,6, Қырғызстанда – 1,9, Беларусьте – 1,4, Тәжікстанда – 0,7, Қазақстанда – 0,3 пайыздық тармаққа) және төмендеуі (Грузияда – 4,9, Молдовада – 3,6, Украинада – 1,4, Ресейде – 0,3 пайыздық тармаққа) байқалды.

Ағымдағы жылғы қыркүйекте тамызбен салыстырғанда азық-түлік емес тауарларға бағалардың өсуі елдердің көпшілігінде 2006 жылғы қыркүйектегі қарқынмен шамалас болды.

Ағымдағы жылғы қыркүйекте тамызбен салыстырғанда ақылы қызмет көрсету бағалары Қырғызстанда - 2,8%, Украинада - 2,2%, Молдовада - 1,6%, Қазақстанда - 1,5%-ға өсті; Беларусьте – 0,2% төмендеді, Достастықтың басқа елдерінде қызметтер бағасы 0,4-0,9%-ға қымбаттады.

Қаржы. 2007 жылғы қыркүйекте ТМД елдерінің валюта нарықтарындағы жағдай әлемдік валюта нарығындағы конъюктураны көрсетті. Қыркүйектің соңында АҚШ долларының ресей рубліне шаққандағы бағамы 1999 жылғы қыркүйектің соңына ең төменгі мөлшеріне дейін түсіп 1 доллар үшін 24,95 рубльді құрады, ал еуропалық валюта АҚШ долларына қатысты 1,42 деңгейіне жетті.

Қыркүйек айының соңына қарай ағымдағы жылғы тамыз айының соңымен салыстырғанда АҚШ долларының бағамы әзірбайжан манатына және армян драмына – 0,2%, грузин лариіне – 0,3%, Қазақ теңгесіне – 4,2%, қырғыз сомына қарағанда 2,4%, молдаван лейіне – 4,7%, ресей рубліне – 2,7%-ға төмендеді; түрікмен манатына және украин гривнасына өзгерген жоқ. Беларусьте және Тәжікстанда АҚШ доллары бағамының бір айда өсуі 0,1%, Өзбекстанда - 0,3% құрады.

2007 жылғы қыркүйектің соңына қарай АҚШ долларының бағамы Әзірбайжанда жыл басымен және 2006 жылдың осы айымен салыстырғанда, тиісінше 2,3% және 2,8%, Арменияда АҚШ долларының бағамы тиісінше 7,6% және 12,0%, Грузияда – 3,2% және 4,5%, Қазақстанда – 4,8% және 4,9%, Қырғызстанда – 3,2% және 6,0%, Молдовада - 10,8% және 13,4%, Ресейде – 5,2% және 6,8%-ға төмендеді; қарастырылып отырған кезеңде белорусь рублі 0,4%, тәжік сомониі, тиісінше – 0,5% және 1,8%, өзбек сумы – 2,8% және 3,7%-ға өсті, АҚШ долларының бағамы түрікмен манаты мен украин гривнасына қарағанда өзгеріссіз қалды.

Қыркүйек айының соңында Достастықтың барлық елдерінде (Қазақстан мен Молдовадан басқа) бірыңғай еуропалық валютаға қарағанда ұлттық валюталардың әлсіреуі белгіленді. Ағымдағы жылғы тамыздың соңымен салыстырғанда еуро бағамы Әзірбайжан және Өзбекстанда – 3,5%, Арменияда, Беларусьте және Туркменістанда – 4,0%, Грузия және Украинада – 3,7%, Қырғызстанда – 1,8%, Ресейде – 1,0%, Тәжікстанда– 4,1%-ға өсті; Қазақстан мен Молдовада ол тиісінше 0,1% және 1,1%-ға төмендеді.

2007 жылдың басынан 2007 жылғы қыркүйектің соңына дейінгі кезеңде еуро бағамы әзірбайжан манатына қарағанда 5,4% (2006 жылғы қыркүйек айының соңымен салыстырғанда – 8,3%), белорусь рубліне – 8,1% (12,2%), грузин лариіне – 4,1% (6,9%), қазақ теңгесіне – 2,6% (6,3%), қырғыз сомына – 4,2% (5,2%), ресей рубліне – 1,9% (4,0%), тәжік сомониіне – 8,2% (13,5%), түрікмен манатына – 7,6% (11,4%), өзбек сумына – 9,4% (12,9%), украин гривнасына – 7,1%-ға (11,0%-ға) өсті; Арменияда – 0,5% (1,8%), Молдовада – 4,1%-ға төмендеді.

Сыртқы сауда. 2007 жылғы қаңтар-тамызда өткен жылғы сәйкес кезеңмен салыстырғанда Достастық елдері бойынша тауарлар экспортының жалпы көлемі орта есеппен 13%, тауарлар импортының жалпы көлемі – 41%-ға өсті.

2007 жылғы қаңтар-тамыздағы Достастық елдерінің өзара саудасы

(өсім, өткен жылғы тиісті кезеңге %-бен)

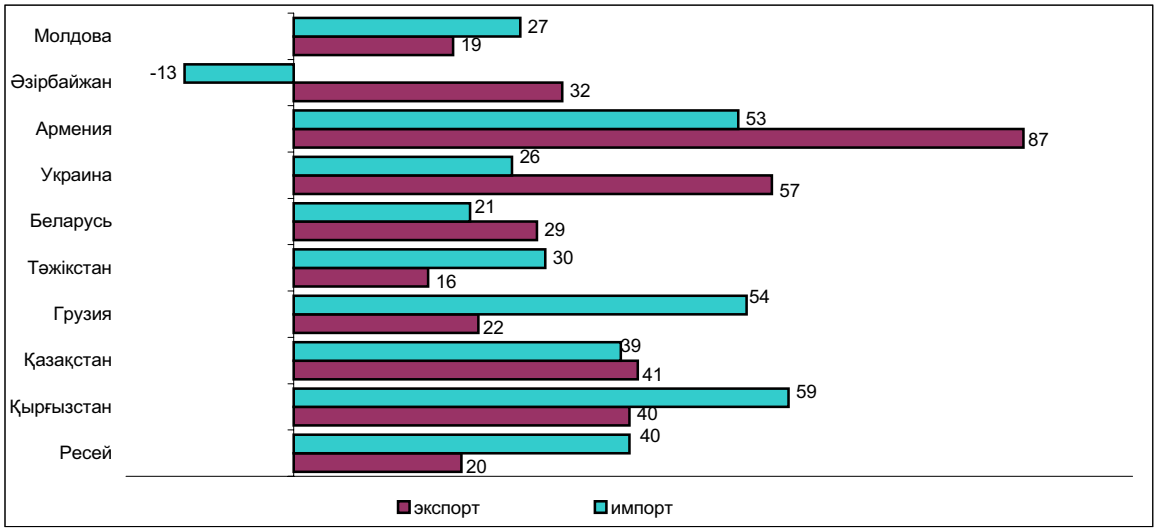

2007 жылғы қаңтар-тамыздағы Достастық елдерінің әлемнің басқа елдерімен экспорттық-импорттық операциялары

(өсім, өткен жылғы тиісті кезеңге %-бен)

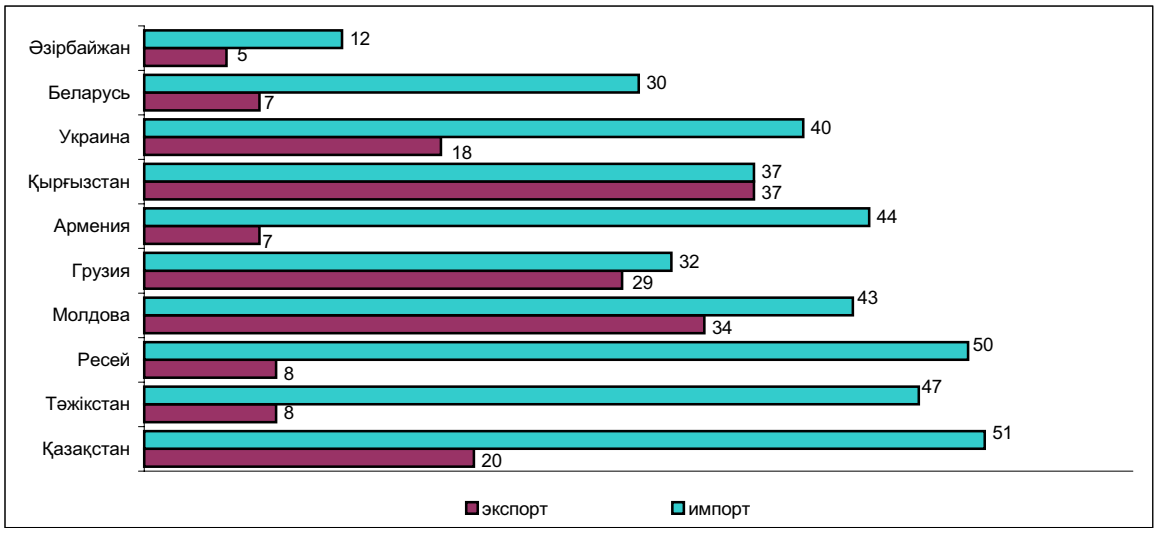

Ағымдағы жылғы қаңтар-тамызда ТМД елдерінің арасындағы тауарлардың өзара саудасының құндық көлемі жоғары қарқынмен дамуы жалғаса берді. Өткен жылғы тиісті кезеңмен салыстырғанда ТМД елдері бойынша орта есеппен тауарлар экспорты – 29%, импорт – 31%-ға өсті.

2007 жылғы қаңтар-тамызда Достастық елдерінің әлемнің басқа елдерімен жасасқан тауарлар экспортының құндық көлемі 2006 жылғы қаңтар-тамызбен салыстырғанда орта есеппен 10%-ға, импорт - 46%-ға өсті.

Жалақы. 2007 жылғы қаңтар-қыркүйекте есептелген орташа айлық атаулы жалақы (есептелген, бірақ төленбеген соманы есепке алғанда) Әзірбайжанда 178 манатты, Арменияда – 74 мың драмды, Беларусьте – 683 мың беларусь рублін, Қазақстанда – 50,5 мың теңгені, Қырғызстанда – 3803 сомды, Молдовада – 1971 лейді, Ресейде – 12804 рубльді, Тәжікстанда – 162 сомониді, Украинада – 1288 гривнаны құрады.

Достастық елдеріндегі нақты жалақының деңгейі

(өсім; өткен жылғы тиісті кезеңге %-бен)

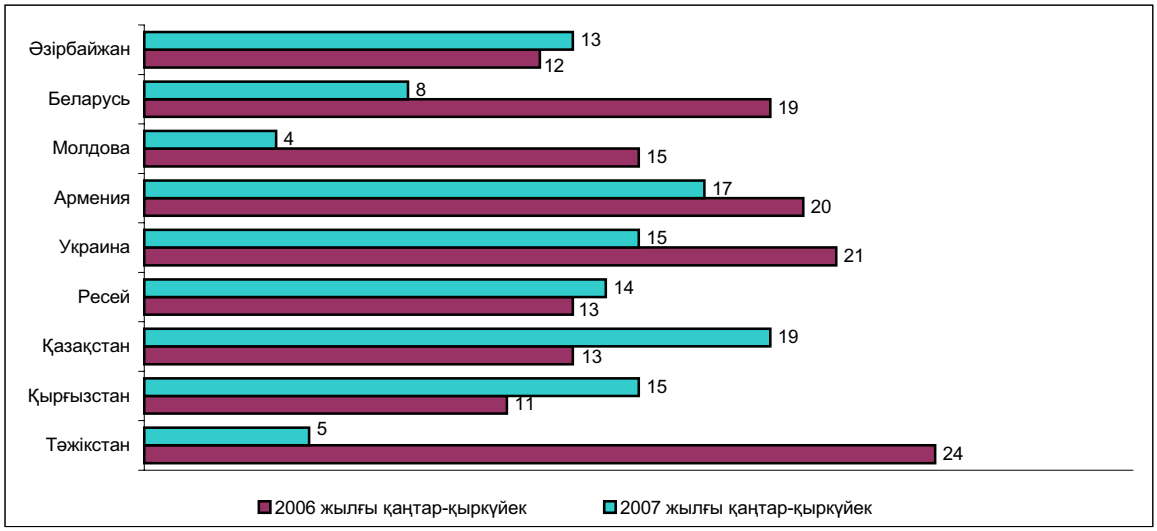

Достастық елдерінің ұлттық (орталық) банктері белгілеген валюталардың ресми бағамдарынан алатын болсақ, орташа жалақы Әзірбайжанда 2007 жылғы қыркүйекте – 228 АҚШ долларына, 2006 жылғы қыркүйекте – 168 долларға, Арменияда – 232 және 169, Беларусьте - 332 және 283, Қазақстанда – 433 және 326, Қырғызстанда – 109 және 80, Молдовада - 181 және 135, Ресейде – 545 және 416, Тәжікстанда – 52 және 41, Украинада 282 және 215 АҚШ долларына сәйкес болды.

Еңбек рыногы. 2007 жылғы қыркүйек айының соңына Достастық елдерінің жұмыспен қамту қызметтерінде жұмыс іздеп жүрген 2,5 миллионға жуық адам тіркелген.

2007 жылғы қаңтар-қыркүйек ішінде (өткен кезеңде жұмыспен қамту қызметтеріне жұмыс іздеу мәселелері бойынша келген адамдар санынан жұмысқа орналасқандарды қоса) жұмыспен қамтылмаған азаматтардың жалпы санынан Әзірбайжанда – 62,0%, Арменияда – 24,6%, Беларусьте – 60,8%, Қазақстанда – 88,7%, Қырғызстанда – 47,5%, Молдовада – 45,5%, Ресейде – 91,2%, Тәжікстанда (қаңтар-тамызда) – 22,7% және Украинада – 72,8% жұмысқа орналасты.

Достастық елдерінде тіркелген жұмыссыздық деңгейі

(кезең соңына; экономикалық тұрғыдан белсенді халыққа %-бен)

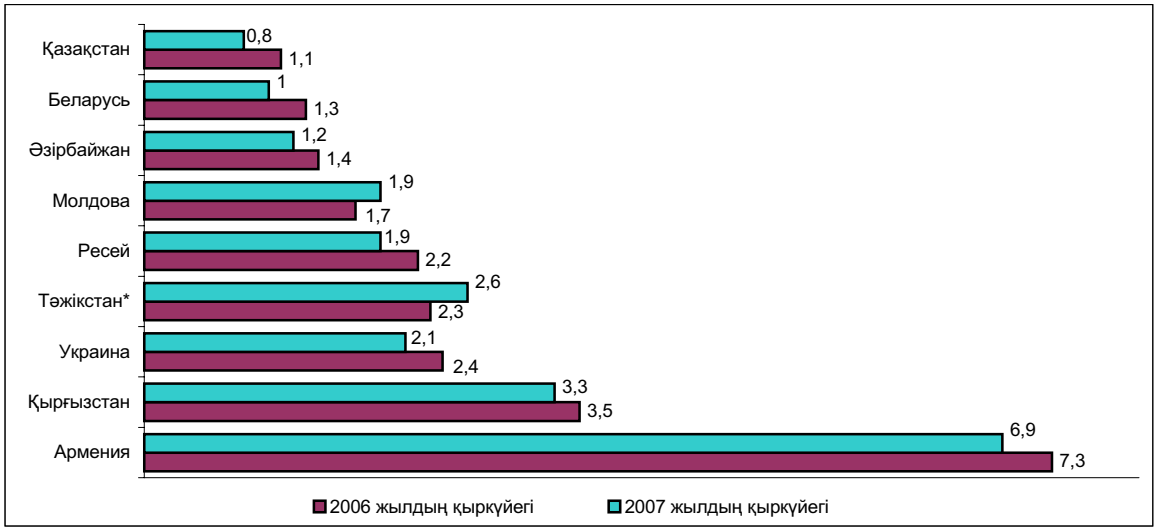

**Тамыз.*

1. КРАТКИЕ ИТОГИ СОЦИАЛЬНО-ЭКОНОМИЧЕСКОГО РАЗВИТИЯ РЕСПУБЛИКИ КАЗАХСТАН В ЯНВАРЕ-ОКТЯБРЕ 2007 года

Макроэкономические тенденции. Объем валового внутреннего продукта, по оперативным данным, в январе-сентябре 2007г. составил в текущих ценах 8971,1 млрд. тенге. Рост реального ВВП по сравнению с аналогичным периодом 2006г. составил 109,7%. В структуре ВВП доля производства товаров составила 44,5% от ВВП, услуг – 53,6%.

Индекс потребительских цен в октябре 2007г. по сравнению с октябрем 2006г. составил 115,3%. Цены на продовольственные товары возросли на 21,2%, непродовольственные товары – на 8,4%, платные услуги – на 13,3%. Цены предприятий-производителей промышленной продукции в октябре 2007г. повысились по сравнению с октябрем 2006г. на 18,7%.

Численность безработных в октябре 2007г., по экспертной оценке, составила 594 тыс. человек, уровень безработицы – 7,3% к численности экономически активного населения, в том числе численность лиц, зарегистрированных в органах занятости в качестве безработных, на конец октября т.г. составила 65,1 тыс. человек, их доля в численности экономически активного населения – 0,8%.

Реальный сектор экономики. Объем промышленного производства в январе-октябре 2007г. составил в действующих ценах 6135,2 млрд. тенге, что на 4,5% больше, чем в январе-октябре 2006г. В горнодобывающей промышленности объем производства по сравнению с аналогичным периодом 2006г. возрос на 2,9%, в обрабатывающей - на 6,9%, в производстве и распределении электроэнергии, газа и воды - на 5,3%.

Объем валовой продукции сельского хозяйства в январе-октябре 2007г. составил в текущих ценах 921,0 млрд. тенге и по сравнению с январем-октябрем 2006г. увеличился на 8,5%.

Общий объем грузоперевозок (с учетом оценки объема перевозок грузов нетранспортными организациями и предпринимателями, занимающимися коммерческими перевозками) в январе-октябре 2007г. составил 1731,8 млн. тонн и по сравнению с соответствующим периодом 2006г. возрос на 4,8%.

Объем розничного товарооборота (без оборота общественного питания) за отчетный период составил 1493,4 млрд. тенге и увеличился по сравнению с январем-октябрем 2006г. на 10,2%.

Объем инвестиций в основной капитал в январе-октябре 2007г. составил 2453,0 млрд. тенге, что на 12,1% выше, чем в январе-октябре 2006г.

По состоянию на 1 ноября 2007г. в республике зарегистрировано 265709 юридических лиц, в том числе с численностью до 50 человек – 250964. Действующих юридических лиц – 183655. Среди действующих юридических лиц малые предприятия составляют – 169895, из них субъектов малого бизнеса – 122267.

Внешняя торговля. Внешнеторговый оборот Казахстана (данные Комитета таможенного контроля Министерства финансов Республики Казахстан, без учета неорганизованной торговли) в январе-сентябре 2007г. составил 57499,2 млн. долл. США и по сравнению с январем-сентябрем 2006г. увеличился на 28%, в том числе экспорт – 33788,5 млн. долл. США (увеличился на 19%), импорт – 23710,7 млн. долл. США (увеличился на 43,6%).

Финансы. Доходы в Государственный бюджет Республики Казахстан, по оперативным данным Министерства финансов РК, на 1 октября 2007г. доходы составили 2042,8 млрд. тенге, затраты – 1935,4 млрд. тенге. По сравнению с соответствующим периодом 2006 года доходы увеличились на 18,7%, а затраты на 21,4%.

По данным Нацбанка Республики Казахстан, кредитные вложения банков второго уровня в отрасли экономики, на конец сентября 2007г. составили 7118 млрд. тенге. В общем объеме кредитных вложений доля долгосрочных кредитов составила 78,8%, доля кредитов в иностранной валюте – 43,1%. Объем депозитов в банковской системе на конец сентября 2007г. составил 3682,7 млрд. тенге, что на 47,2% больше, чем в соответствующем периоде 2006г., депозиты (вклады) населения – 1393,3 млрд. тенге, и на 66% соответственно.

Доходы населения. В сентябре 2007г., по оценке, среднедушевые номинальные денежные доходы населения составили 26455 тенге и увеличились по сравнению с сентябрем 2006г. на 29,7%, реальные денежные доходы – на 16,6%.

Среднемесячная номинальная заработная плата, начисленная работникам в сентябре 2007г., составила 53005 тенге и возросла по сравнению с сентябрем 2006г. на 28,9%. Реальная заработная плата увеличилась на 16,0%.

ОСНОВНЫЕ СОЦИАЛЬНО-ЭКОНОМИЧЕСКИЕ ИНДИКАТОРЫ

	Единица измерения	Январь-октябрь 2007г.	Октябрь 2007г.	В % к соответствующему периоду предыдущего года		Октябрь 2007г. в % к сентябрю 2007г.
				январь-октябрь 2007г.	октябрь 2007г.	
А	Б	1	2	3	4	5
Экономические показатели						
Валовой внутренний продукт[1)]	млрд. тенге	8971,1		109,7		
Объем промышленной продукции (товаров, услуг)	млрд. тенге	6135,2	730,9	104,5	102,3	104,6
Объем валовой продукции сельского хозяйства	млрд. тенге	921,0	92,1	108,5	111,8	23,0
Перевозки грузов всеми видами транспорта	млн. тонн	1731,8	206,3	104,8	102,5	97,4
Объем услуг связи (темп роста в сопоставимых ценах), по оперативным данным	млрд. тенге	292,0	33,6	133,6	131,6	96,5
Розничный товарооборот по всем каналам реализации	млрд. тенге	1493,4	174,3	110,2	107,4	100,9
Внешнеторговый оборот[1)2)]	млн. долл. США	57499,2	7330,9	128,0	109,7	108,7
в том числе:						
экспорт		33788,5	4411,8	119,0	98,2	114,2
импорт		23710,7	2919,1	143,6	133,4	101,5
Инвестиции в основной капитал	млрд. тенге	2453,0	317,3	112,1	112,8	89,5
Индекс потребительских цен				109,2	113,4[3)]	104,4
Индекс цен производителей промышленной продукции				108,7	118,7[3)]	102,8
Численность безработных (оценка)	тыс. человек		594,0		97,2	99,3
Среднедушевой денежный доход (оценка)[1)]	тенге	224121	26455	130,8[4)]	129,7[4)]	100,2
Реальный денежный доход (оценка)[1)]	в %			120,5[4)]	116,6[4)]	98,1
Среднемесячная заработная плата одного работника[1)]:						
номинальная	тенге	50469	53005	129,8	128,9	97,7
реальная	в %			119,5	116,0	95,6
Финансовые показатели[5)]						
Денежная масса М3	млрд. тенге		4453,4		145,9	97,4
Наличные деньги в обращении	млрд. тенге		770,7		139,9	95,6
Депозиты в банковской системе	млрд. тенге		3682,7		147,2	97,8
в т.ч. депозиты населения	млрд.тенге		1393,3		166,0	96,9
Кредитование БВУ отраслей экономики и населения	млрд. тенге		7118,0		186,1	99,8
в т.ч. долгосрочные кредитные вложения	млрд.тенге		5607,8		199,0	99,8

[1)] Графа 1 – январь-сентябрь 2007г.; графа 2 – сентябрь 2007г.; графа 3 – январь-сентябрь 2007г. в % к январю-сентябрю 2006г.; графа 4 – сентябрь 2007г. в % к сентябрю 2006г.; графа 5 – сентябрь 2007г. в % к августу 2007г.

[2)]Данные Комитета таможенного контроля Министерства финансов Республики Казахстан, без учета неорганизованной торговли.

[3)]К декабрю 2006г.

[4)] В % к уточненным данным за январь-сентябрь и сентябрь 2006г.

[5)] По данным Национального банка РК, на конец сентября 2007г.

Примечание: Объем промышленной продукции приведен по структуре предприятий соответствующих лет. Розничный товарооборот по всем каналам реализации не учитывает услуги общественного питания.

2. ПРОИЗВОДСТВО ТОВАРОВ И УСЛУГ

2.1 ВАЛОВОЙ ВНУТРЕННИЙ ПРОДУКТ

Индекс физического объема Валового внутреннего продукта (ВВП) за январь-сентябрь 2007 года по отношению к соответствующему периоду прошлого года составил 109,7%, дефлятор – 115,9%.

Индекс физического объема Валового внутреннего продукта за январь-сентябрь 2001-2007гг.

к соответствующему периоду предыдущего года, в процентах

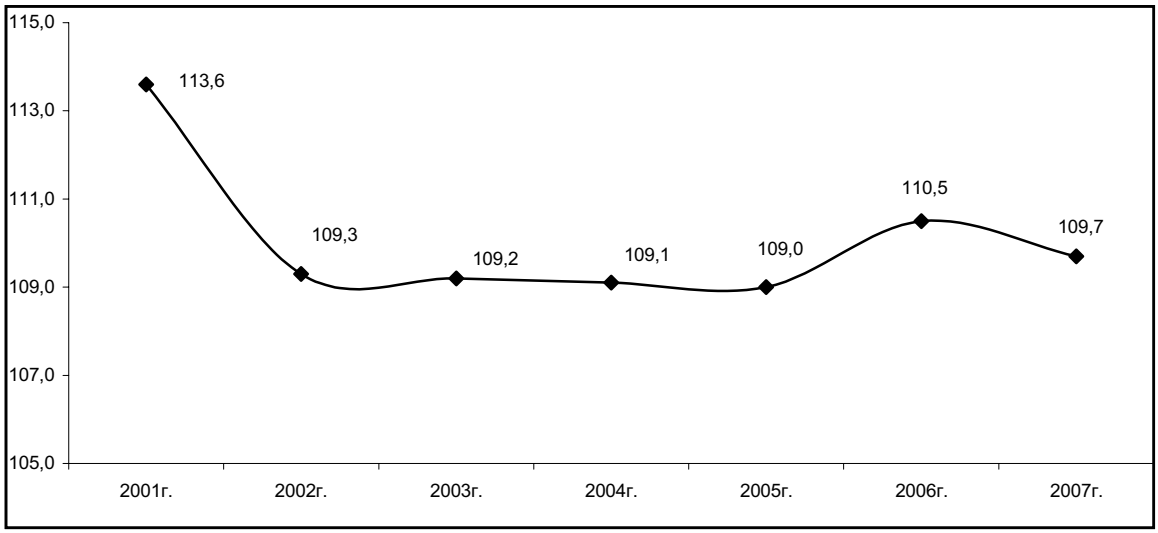

Валовой внутренний продукт за январь-сентябрь 2006-2007гг.

к соответствующему периоду предыдущего года, в процентах

	Январь-сентябрь				
	2007, млн.тенге	индекс физического объема		дефлятор	
		2006	2007	2006	2007
Производство товаров	3 996 022,8	111,7	110,2	117,1	116,3
Сельское хозяйство, охота и лесное хозяйство, рыболовство, рыбоводство	472 015,2	108,2	108,1	103,6	111,9
Промышленность	2 595 533,5	106,7	104,8	122,0	116,8
Строительство	928 474,1	135,2	130,4	111,1	117,2
Производство услуг	4 800 330,3	110,8	112,1	116,6	116,5
Торговля; ремонт автомобилей, бытовых изделий и предметов личного пользования	1 093 391,9	109,6	110,0	121,0	114,6
Транспорт	799 734,3	107,0	109,4	104,6	111,2
Связь	205 485,3	121,7	133,8	119,4	105,9
Финансовая деятельность	536 740,1	143,8	147,1	119,0	127,8
Операции с недвижимым имуществом, аренда и предоставление услуг потребителям	1 300 302,2	109,6	107,4	116,3	118,6
Государственное управление	193 172,0	105,7	103,1	118,8	123,8
Образование	279 621,5	104,2	103,7	130,9	119,6
Здравоохранение	155 557,2	103,2	103,7	126,9	118,3
Прочие услуги	236 325,8	109,3	109,1	116,4	110,5
Косвенно-измеряемые услуги финансового посредничества	-438 755,6	153,6	166,1	110,7	127,8
Валовая добавленная стоимость	**8 357 597,5**	**110,2**	**109,5**	**117,1**	115,9
Чистые налоги на продукты	613 532,5	114,7	112,8	120,6	116,6
Валовой внутренний продукт	**8 971 130,0**	**110,5**	**109,7**	**117,3**	115,9

В структуре ВВП за январь-сентябрь 2007 года доля производства товаров занимает 44,5%, промышленность – 28,9%, в том числе горнодобывающая промышленность – 14,9%, обрабатывающая – 12,4%, производство и распределение электроэнергии, газа и воды – 1,6%.

Отраслевая структура Валового внутреннего продукта в 2006-2007гг.

в процентах

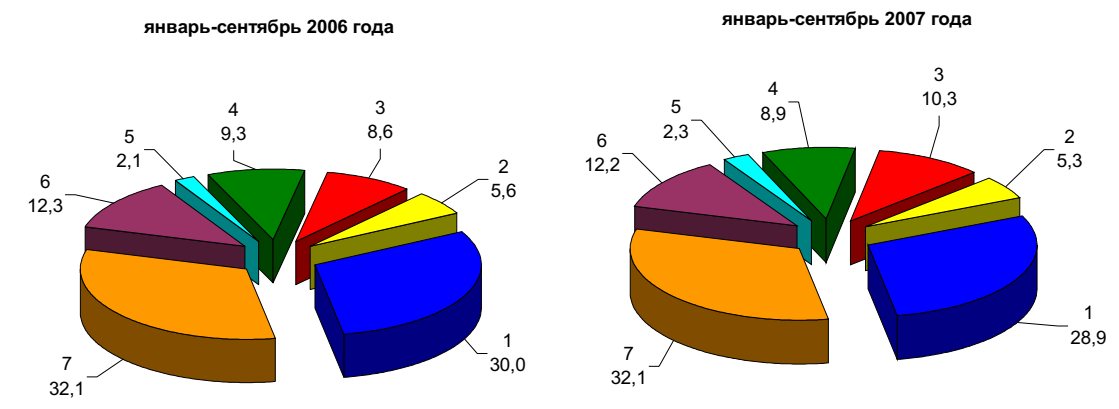

1 – промышленность; 2 – сельское хозяйство; 3 – строительство; 4 – транспорт; 5 – связь; 6 – торговля; 7 – прочие отрасли

Доля производства услуг в структуре ВВП составила 53,6%. Операции с недвижимым имуществом, аренда и предоставление услуг потребителям занимают 14,5%, образование – 3,1%, здравоохранение и предоставление социальных услуг и предоставление коммунальных, социальных и персональных услуг – по 1,7%, государственное управление – 2,2%, финансовая деятельность – 6%, гостиницы и рестораны – 1%.

2.2 ПРОМЫШЛЕННОЕ ПРОИЗВОДСТВО

В октябре 2007г. сохранялась тенденция сокращения темпов роста промышленного производства, сложившаяся в предыдущие месяцы. Индекс физического объема промышленного производства в январе-октябре т.г. к уровню января-октября 2006г. составил 104,5% (в январе – 109%, январе-марте - 109,6%, январе-июне – 106,8%, январе-сентябре – 104,7%). За отчетный период было произведено промышленной продукции в действующих ценах на 6135,2 млрд. тенге. Рост объемов производства наблюдался во всех регионах республики, кроме Карагандинской и Северо-Казахстанской областей, где индекс физического объема составил соответственно 98,5 и 99,2%.

Индексы физического объема промышленной продукции

в % к соответствующему месяцу прошлого года

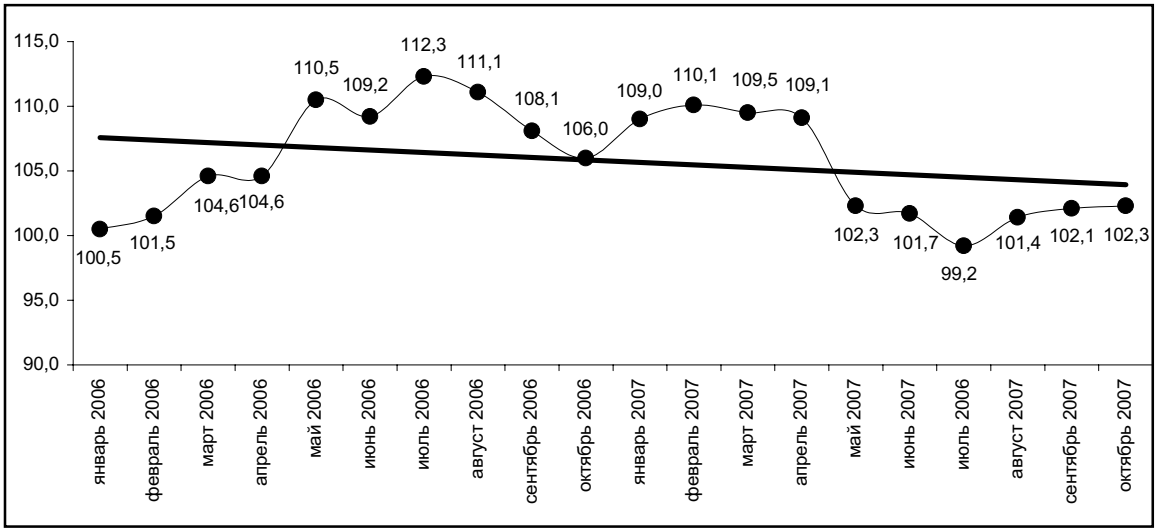

Наибольшее влияние на формирование показателей в целом по промышленности оказывает горнодобывающая промышленность, так как ее доля в республиканском объеме производства в последние годы возросла и в январе-октябре 2007г. составила 56,3% (в 2000-2003гг. – 46-48%). На обрабатывающую промышленность приходится 38,4% объема всей промышленной продукции (47-43%).

Индексы физического объема промышленной продукции
в январе-октябре 2006, 2007гг. и отраслевая структура промышленности

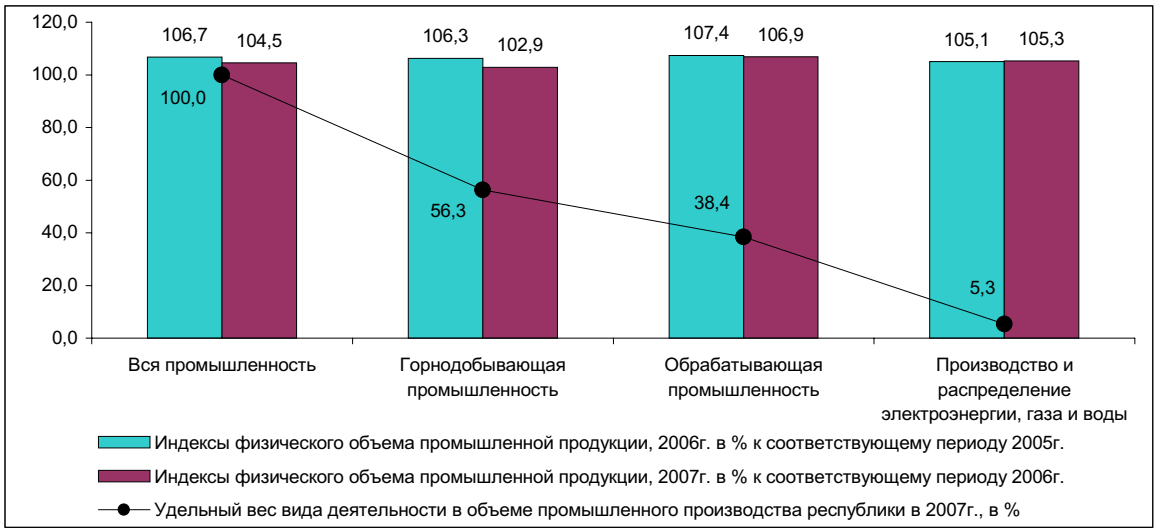

В **горнодобывающей промышленности** в январе-октябре 2007г. произведено продукции на 3453 млрд. тенге, что на 2,9% выше уровня января-октября 2006г. за счет увеличения объемов в добыче сырой нефти и попутного газа на 3,5% в основном предприятиями Атырауской и Мангистауской областей. Также увеличены объемы добычи железных руд на 3,5% за счет роста производства руды железной агломерированной и окатышей железорудных. Вместе с тем, сокращена добыча руд цветных металлов (95,1%) в основном из-за снижения добычи руды медной (89,5%) в связи с реконструкцией и ремонтом оборудования на рудниках (Карагандинская область); производства меди в медном концентрате (91,9%) - из-за низкого содержания металла в руде (Восточно-Казахстанская область) и снижения добычи медной руды (Карагандинская область). Также согласно спросу на продукцию уменьшилась добыча угля и лигнита на 2,7% (Павлодарская область).

Индексы физического объема горнодобывающей промышленности

в % к соответствующему месяцу прошлого года

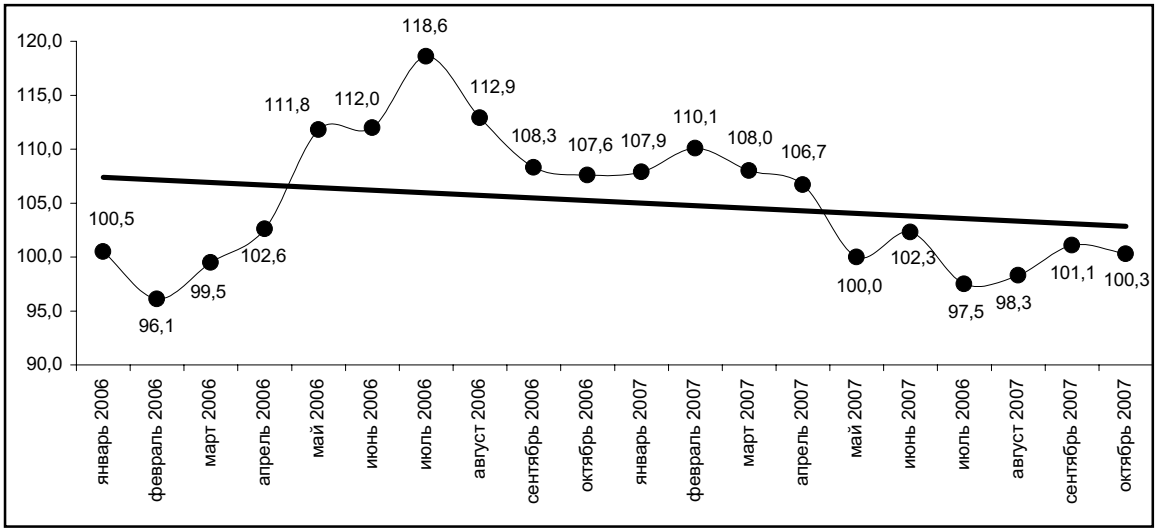

В **обрабатывающей промышленности** в январе-октябре 2007г. произведено продукции на 2357,9 млрд. тенге. Темпы роста отрасли превышают темпы роста в горнодобывающей промышленности. Так, индекс физического объема в январе-октябре 2007г. составил 106,9% против 102,9% в горнодобывающей промышленности. Такая ситуация наблюдается последние два года.

Индексы физического объема обрабатывающей промышленности

в % к соответствующему месяцу прошлого года

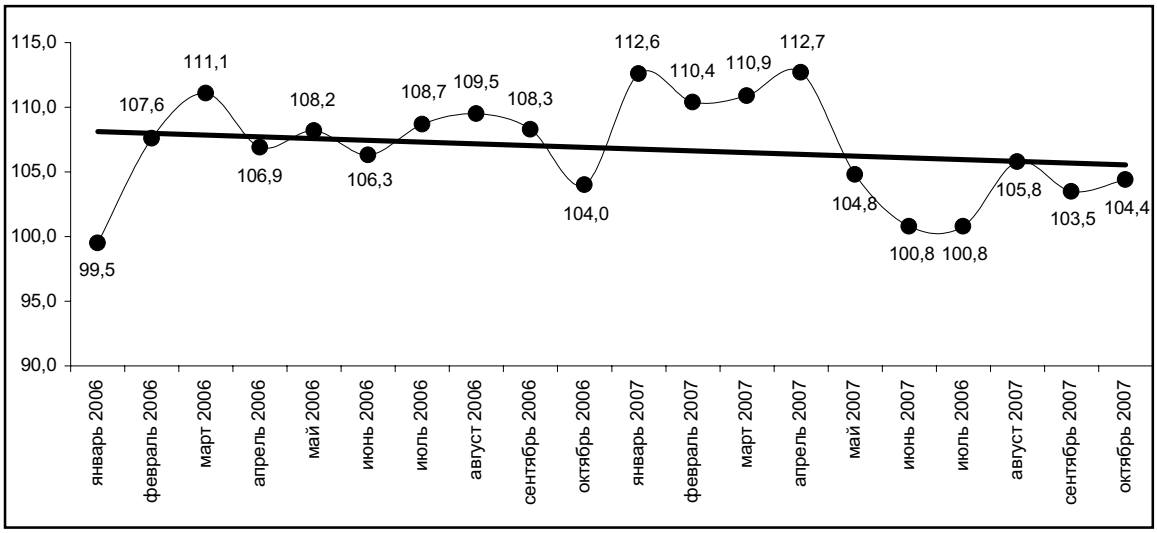

В январе-октябре 2007г. переработано сельскохозяйственной продукции на 510,5 млрд. тенге, в том числе **производство пищевых продуктов, включая напитки,** составило 457,7 млрд. тенге, что больше, чем в январе-октябре 2006г. на 8,2%, в основном за счет увеличения выпуска мяса, изделий колбасных, рыбы приготовленной и консервированной, соков фруктовых и овощных, масла подсолнечного и рапсового, молока, масла сливочного, муки, крупы, макаронных и кондитерских изделий. Также возросло производство напитков (алкогольных и безалкогольных), доля которых составляет более 20% объема данного вида экономической деятельности. Рост производства обеспечен предприятиями Алматинской, Карагандинской областей и г.Алматы. При этом сократился выпуск прочих пищевых продуктов, таких как производство сахара (73,6% к уровню января-октября 2006г.) в связи с недостатком сырья на переработку на предприятиях Алматинской области.

В **текстильной и швейной промышленности** в январе-октябре 2007г. произведено продукции на 27,9 млрд. тенге. По сравнению с январем-октябрем 2006г. индекс физического объема составил 83,2%.

Снизился выпуск волокна хлопкового по причине недостатка сырья на переработку (Южно-Казахстанская область); ковров, ковровых изделий и хлопчатобумажных тканей ввиду отсутствия спроса на продукцию (г.Алматы). Вместе с тем, возросло производство свитеров, джемперов, пуловеров и изделий аналогичных; одежды рабочей; шляп и уборов головных.

Кожи, изделий из кожи и обуви в январе-октябре 2007г. произведено на 2 млрд. тенге, что на 30% выше уровня января-октября 2006г. в основном за счет увеличения производства обуви предприятиями г.Алматы, Костанайской и Жамбылской областей; кожи из шкур скота крупного рогатого или шкур животных семейства лошадиных предприятиями Костанайской и Северо-Казахстанской областей. Вместе с тем, по причине недостатка сырья сокращен выпуск кожи из шкур овечьих, козьих и свиных предприятиями Южно-Казахстанской области.

Объем **обработки древесины и производства изделий из дерева** в январе-октябре 2007г. составил 6,8 млрд. тенге или 116,1% к уровню января-октября 2006г. Возросло производство шпал деревянных железнодорожных или трамвайных пропитанных; окон, дверей и их рам; лесоматериалов; конструкций строительных сборных деревянных; тары деревянной. Вместе с тем, сокращено производство плит древесноволокнистых на 60,2% (Восточно-Казахстанская область) и плит древесностружечных – на 87,5% (Павлодарская область).

В **целлюлозно-бумажной промышленности и издательском деле** в январе-октябре 2007г. произведено продукции на 56,1 млрд. тенге, что к уровню января-октября прошлого года составляет 105,9%. По сравнению с аналогичным периодом прошлого года увеличился выпуск бумаги и картона гофрированных; коробок, ящиков, сумок из бумаги или картона; газет, журналов и периодических изданий; мешков и пакетов бумажных. При этом в связи с уменьшением спроса на продукцию снизилось производство обоев; этикеток и ярлыков бумажных или картонных; книг, брошюр и материалов аналогичных печатных и в электронном виде (63-92%) на предприятиях Костанайской области и г.Алматы.

Индексы физического объема и удельный вес отдельных видов деятельности обрабатывающей промышленности в январе-октябре 2007г.

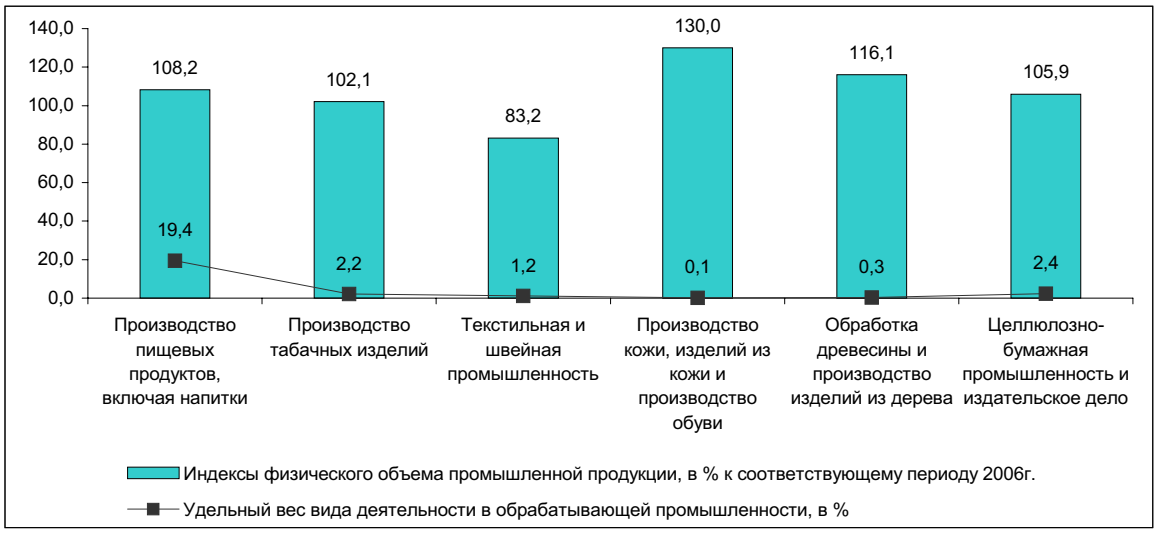

В **производстве кокса, нефтепродуктов и ядерных материалов** в январе-октябре 2007г. выпущено продукции на 147,5 млрд. тенге, что выше соответствующего периода прошлого года на 9,2% в основном за счет увеличения выпуска керосина; топлива моторного (бензина); кокса и полукокса; газойлей; пропана и бутана сжиженных. Рост производства обеспечен в основном предприятиями Атырауской и Павлодарской областей, на долю которых приходится свыше 60% республиканского объема нефтепродуктов. Вместе с тем, сокращено производство мазута топочного (71%) в Атырауской области по причине отсутствия подвижного состава; в Павлодарской области – из-за недостатка давальческого сырья на переработку; в Южно-Казахстанской области – в связи с ограничением рынка сбыта продукции у поставщиков давальческого сырья.

В **химической промышленности** в январе-октябре 2007г. произведено продукции на 57,7 млрд. тенге или на 30,8% выше, чем в январе-октябре 2006г., за счет увеличения выпуска удобрений минеральных или химических азотных; окиси хрома; трифосфата и бихромата натрия; фосфора; кислоты ортофосфорной (фосфорной); хромового ангидрида; препаратов фармацевтических. В Северо-Казахстанской области в текущем году начато производство биотоплива (биоэтанола), получаемого из зерновых культур, которого выпущено в январе-октябре т.г. 3,7 тыс. тонн. Вместе с тем, сокращено производство дубителя хромового (Актюбинская область) и кислоты серной (Восточно-Казахстанская и Караган-

динская области) по причине снижения спроса на продукцию; удобрений минеральных или химических фосфорных (Жамбылская область) – вследствие недостатка серной кислоты.

В **производстве резиновых и пластмассовых изделий** в январе-октябре 2007г. произведено продукции на 41 млрд. тенге, что выше уровня января-октября прошлого года на 23% за счет увеличения выпуска труб, трубок, рукавов и шлангов из пластмасс; дверей и окон из пластмасс; ленты резиновой конвейерной; коробок, ящиков, тары решетчатой из пластмасс. Вместе с тем, снижено производство труб, трубок, рукавов и шлангов из резины в соответствии с заключенными договорами (Карагандинская область).

В **производстве прочих неметаллических минеральных продуктов** январе-октябре 2007г. выпущено продукции на 191,6 млрд. тенге, что больше уровня января-октября 2006г. на 24,9%, в основном за счет увеличения производства растворов строительных; бетона товарного; цемента; плиток, плит, кирпичей и изделий аналогичных из цемента, бетона или камня искусственного; конструкций строительных сборных из бетона; извести; гипсокартона (от 107,2 до 206,1%). При этом согласно спроса сокращен выпуск посуды столовой и кухонной из фарфора; бутылок, банок и флаконов из стекла (Алматинская область) и изделий из стекловолокна прочих (Мангистауская область).

В **металлургической промышленности и производстве готовых металлических изделий** с начала т.г. темпы производства замедляются. Так, индекс физического объема снизился со 114% в январе до 102,3% в январе-октябре. В истекшем периоде т.г. произведено продукции на 1054,3 млрд. тенге, в том числе продукции черной и цветной металлургии - соответственно на 357,2 и 583 млрд. тенге. На долю отрасли приходится 44,7% объема обрабатывающей промышленности. В **черной металлургии** производство возросло на 11,6% за счет увеличения выпуска плоского проката, стали, чугуна, ферросплавов, труб и профилей пустотелых стальных. В **производстве цветных металлов** индекс физического объема составил 96,7% в основном из-за снижения выпуска меди рафинированной (Карагандинская область) из-за недостатка сырья; золота и серебра аффинированных (Карагандинская и Восточно-Казахстанская области) по причине низкого содержания металла в перерабатываемом сырье; золота необработанного прочего (Акмолинская область) в связи с перераспределением ассортимента (приоритет отдан золоту в виде порошка). Вместе с тем, увеличено производство свинца необработанного и проволоки медной.

Производство готовых металлических изделий в январе-октябре 2007г. к уровню января-октября 2006г. составило 105,7%. Возросло производство металлоконструкций и их частей; резервуаров для нефти и нефтепродуктов; раковин, моек, ванн из металлов черных. При этом в связи с отсутствием заказов на продукцию сокращен выпуск котлов и радиаторов для центрального отопления; электродов с покрытием из металлов недрагоценных.

Индексы физического объема и удельный вес отдельных видов деятельности обрабатывающей промышленности в январе-октябре 2007г.

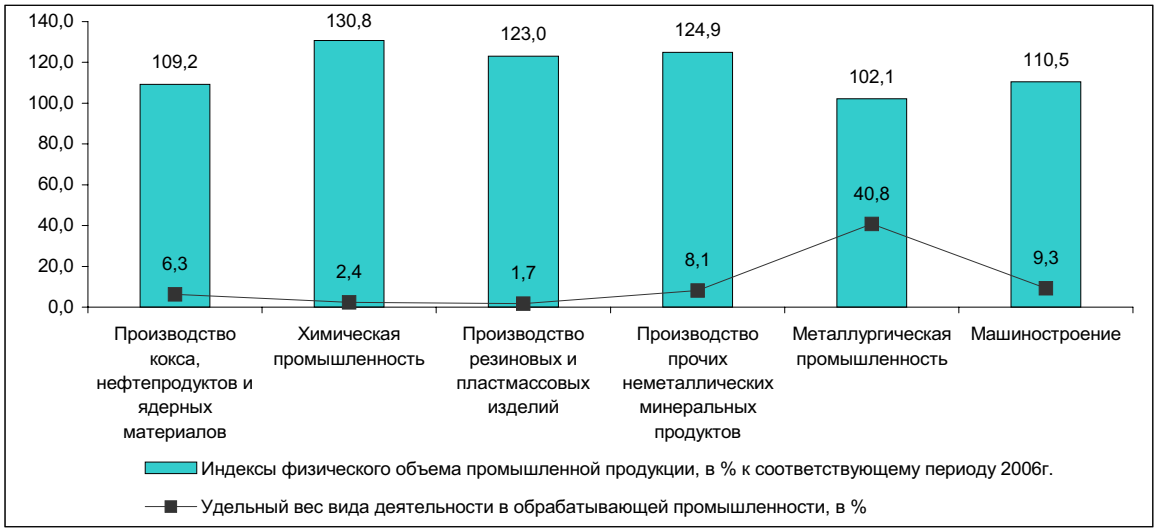

В **производстве машин и оборудования** в январе-октябре 2007г. выпущено продукции на 73,1 млрд. тенге или на 20,9% выше соответствующего периода прошлого года. К уровню января-октября 2006г. увеличено производство насосов центробежных; подшипников; машин стиральных и для сушки одежды бытовых; машин уборочных; оборудования нефтепромыслового. Вместе с тем, согласно спроса на продукцию сокращен выпуск двигателей (Северо-Казахстанская область); экскаваторов (Южно-Казахстанская область); машин для горнодобывающей промышленности и оборудования нефтегазоперерабатывающего (г.Алматы).

Электрооборудования, электронного и оптического оборудования в январе-октябре 2007г. произведено на 50,7 млрд. тенге. Отрасль с начала текущего года развивалась неравномерно. Так, если в январе индекс физического объема по сравнению с аналогичным периодом прошлого года составлял 106,6%, январе-марте – 99,4%, январе-июне – 108,6%, январе-сентябре – 102,5%, то в январе-октябре – 100,5%. Увеличено производство машин вычислительных цифровых; аппаратуры для отключения, переключения или защиты электрических цепей; проводов и кабелей изолированных; конденсаторов, трансформаторов и аккумуляторов электрических. Вместе с тем, снижено производство телевизоров согласно спроса, а также приостановлен выпуск магнитофонов в связи с отсутствием заказов от торгующих организаций (г.Алматы).

Производство транспортных средств и оборудования в январе-октябре 2007г. составило 96 млрд. тенге, что на 7,5% выше аналогичного периода прошлого года. К уровню января-октября 2006г. возросло производство автомобилей легковых пассажирских, грузовых, специальных и специализированных. Наряду с этим, по причине отсутствия заказов меньше, чем в январе-октябре 2006г. произведено автомобилей для перевозки десяти или более человек (г.Алматы); частей двигателей (Северо-Казахстанская область).

В **прочих отраслях промышленности** в январе-октябре 2007г. произведено продукции на 42,7 млрд. тенге, что на 13,8% выше соответствующего периода прошлого года. К уровню января-октября 2006г. увеличен выпуск мебели для сидения; мебели офисной и кухонной; кроватей деревянных. При этом снижено производство мебели деревянной для столовой и гостиной; ювелирных изделий и спортивных товаров согласно спроса на продукцию.

Индексы физического объема и удельный вес производства и распределения электроэнергии, газа и воды в январе-октябре 2007г.

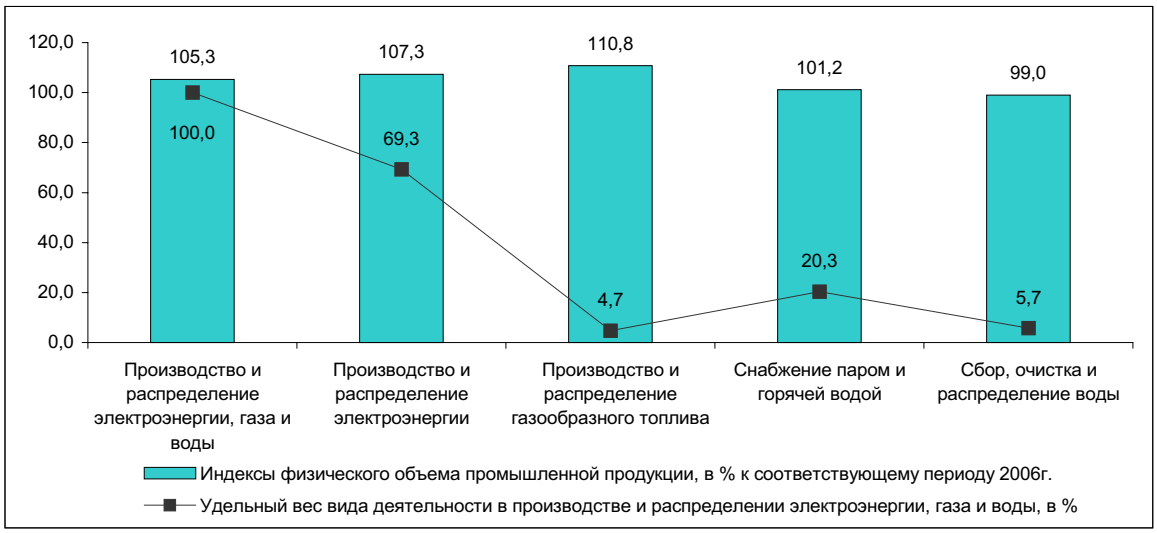

В **производстве и распределении электроэнергии, газа и воды** с начала года наблюдается рост объемов производства. Так, если индекс физического объема по сравнению с прошлым годом в январе т.г. составлял 97,1%, то в январе-октябре – 105,3%.

Производство электроэнергии в январе-октябре 2007г. составило 61,1 млрд. кВт.ч или на 6,1% выше уровня января-октября 2006г., что обеспечено предприятиями всех регионов, кроме Акмолинской, Актюбинской, Алматинской, Костанайской, Северо-Казахстанской областей и г.Алматы.

Выработка теплоэнергии составила 61,8 млн. Гкал или на 1,8% меньше по сравнению с январем-октябрем прошлого года, что связано в основном с проведением ремонтных работ на предприятиях этой отрасли. Сокращено производство на предприятиях всех регионов, кроме Акмолинской, Актюбинской, Восточно-Казахстанской, Карагандинской, Павлодарской областей и г.Астаны.

Индексы физического объема производства и распределения электроэнергии, газа и воды

в % к соответствующему месяцу прошлого года

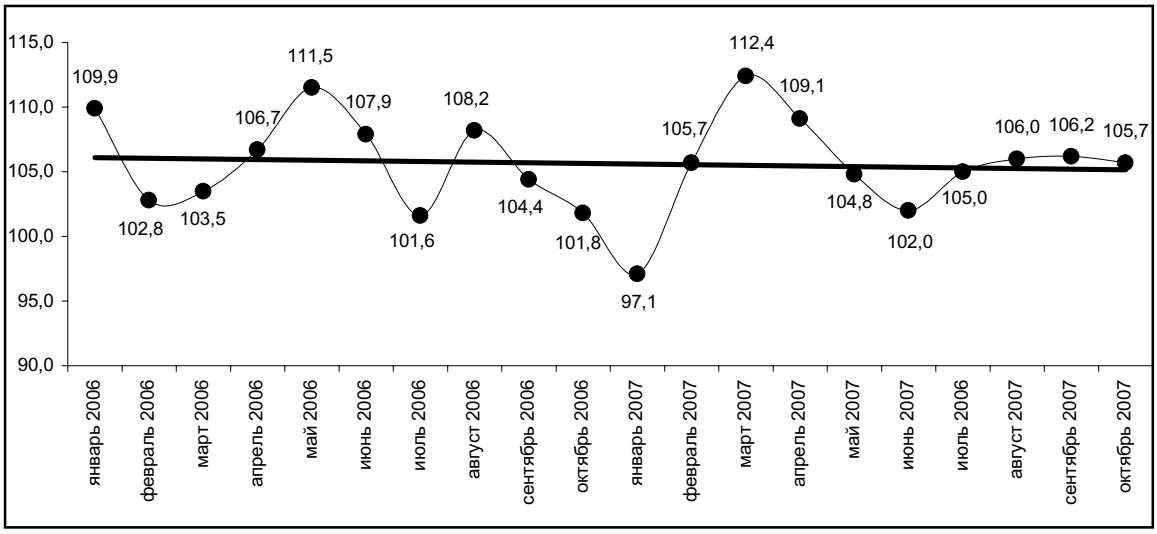

2.3 СЕЛЬСКОЕ ХОЗЯЙСТВО

Производство продукции сельского хозяйства

Объем валовой продукции сельского хозяйства за январь-октябрь 2007 года в целом по республике, по оценке, составил 921,0 млрд. тенге в текущих ценах, что больше аналогичного периода 2006 года на 8,5%.

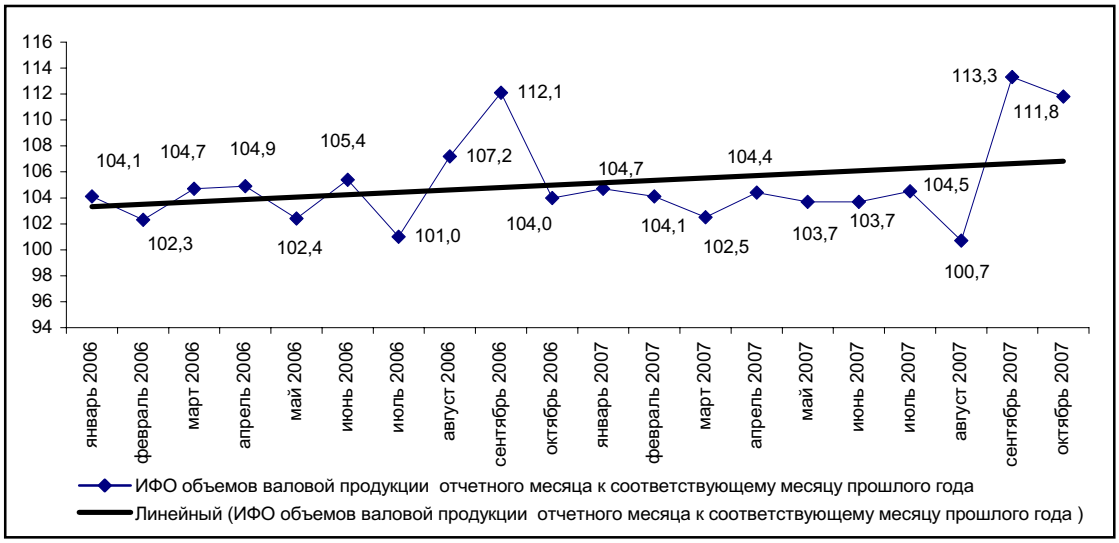

Растениеводство

(информация департаментов сельского хозяйства акиматов областей и АО «Казагромаркетинг»)

По состоянию на 1 ноября 2007 года уборка основных сельскохозяйственных культур практически завершена. В целом по республике зерновые убраны с 99,9% (15241,4 тыс. га) подлежащих уборке площадей, в прошлом году на эту дату в целом по республике было убрано 14235,7 тыс. га площадей. С убранной площади собрано 22,5 млн. тонн зерна в первоначально оприходованном весе, что на 21,9% выше прошлогоднего. Средняя урожайность зерновых в целом по республике составила 14,8 центнеров с гектара в первоначально оприходованном весе.

На указанную дату в текущем году собрано 1974 тыс. тонн картофеля, что на 2,7 % больше уровня прошлого года, овощей - соответственно 1979 тыс. тонн и 15%.

Валовой сбор масличных культур в целом по республике составил 453,4 тыс. тонн с 524,8 тыс. га (80,1% подлежащих уборке площади). Урожайность масличных культур в текущем году составила 8,6 центнеров с 1 гектара против 7,9 центнеров в 2006 году.

В целом по республике посеяно 413,9 тыс. га озимых зерновых культур или 57% от намеченного, из них в Алматинской области - 187 тыс. га, Жамбылской - 97,2 тыс. га, в остальных областях от 2 до 29 тыс.га.

Во всех областях республики, кроме Южно-Казахстанской области, проведена вспашка зяби. Эта работа осуществлена на 4897,4 тыс. га, что составляет 90% предусмотренной площади.

Животноводство

По состоянию на 1 ноября т.г. по сравнению с аналогичной датой прошлого года во всех категориях хозяйств достигнут рост поголовья крупного рогатого скота (на 2,9%), овец и коз (на 5,7%), свиней (на 4,2%), лошадей (на 5,3%), и верблюдов (на 4,8%) за счет роста приплода скота и птицы, его покупки.

Численность сельскохозяйственных животных и птицы

тысяч голов

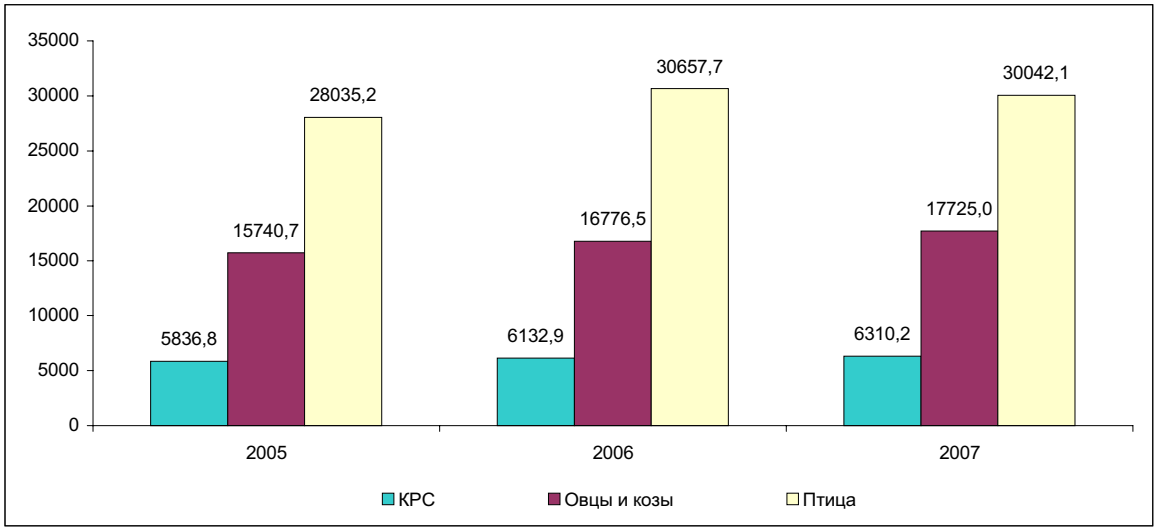

В январе-октябре 2007 года по сравнению с этим же периодом прошлого года рост производства мяса составил 104,3% за счет увеличения реализации на убой и среднего живого веса скота. Возросла реализация на убой всех видов скота и птицы (от 103% до 113%), за исключением свиней (98%). Средний живой вес одной головы крупного рогатого скота возрос на 1,7%, и составил 304 кг.

Производство коровьего молока увеличилось на 2,9% за счет роста среднего поголовья дойных коров (на 1,9%) и увеличения среднего удоя молока на одну корову дойного стада (на 1,9%).

Рост производства яиц (на 4,8%) достигнут за счет увеличения среднего поголовья кур-несушек на 2,3% и увеличения среднего выхода яиц на одну курицу-несушку на 0,4%.

Производство основных видов продукции животноводства

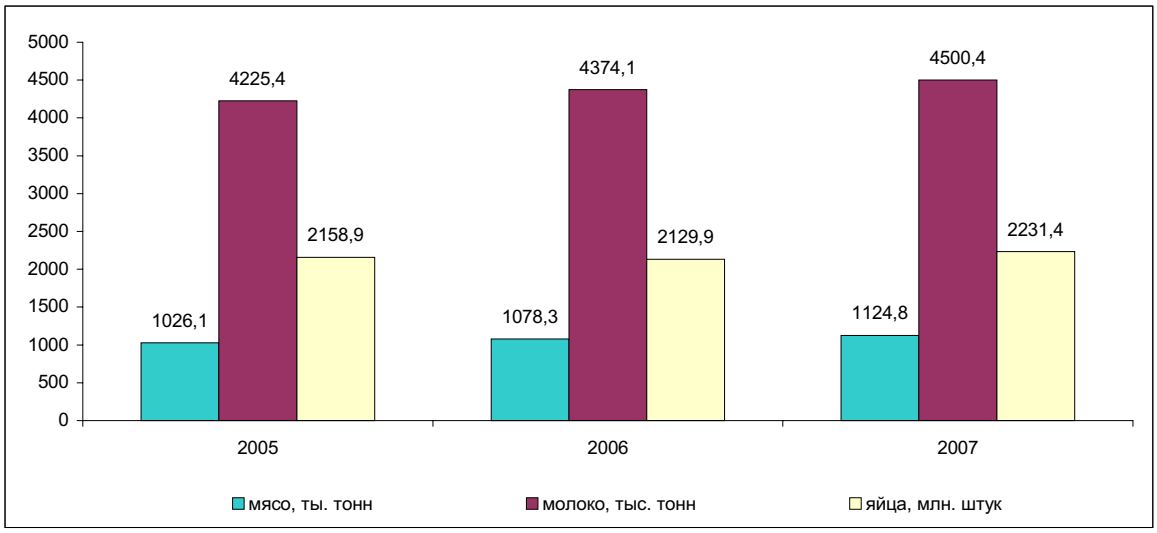

2.4 СТРОИТЕЛЬСТВО

Строительная деятельность

В январе-октябре 2007г. объем строительных работ (услуг), с учетом оценки, составил 1085,8 млрд. тенге, что на 13,2% больше уровня января-октября 2006г.

В структуре выполняемых работ преобладает возведение зданий и гражданское строительство, объем которых увеличился по сравнению с январем-октябрем 2006г. в 1,6 раза и доля от общего объема составила 34,6% (в январе-октябре 2006г. - 32,6%).

Наибольший удельный вес в республиканском объеме занимают строительные работы, выполненные частными строительными организациями - 74,6%. Иностранными подрядчиками выполнено 24,8%, государственными - 0,6%.

В январе-октябре 2007г. было построено 46477 зданий, из которых 40521 жилого и 5956 нежилого назначения. За отчетный период введены в эксплуатацию: 3952 объекта транспорта и связи, 1197 - торговли, 268 - социально-культурного назначения. Доля объектов здравоохранения и образования остается незначительной, суммарно она составляет 1,2% от общего количества зданий нежилого назначения.

Индексы физического объема строительных работ

в % к соответствующему месяцу предыдущего года

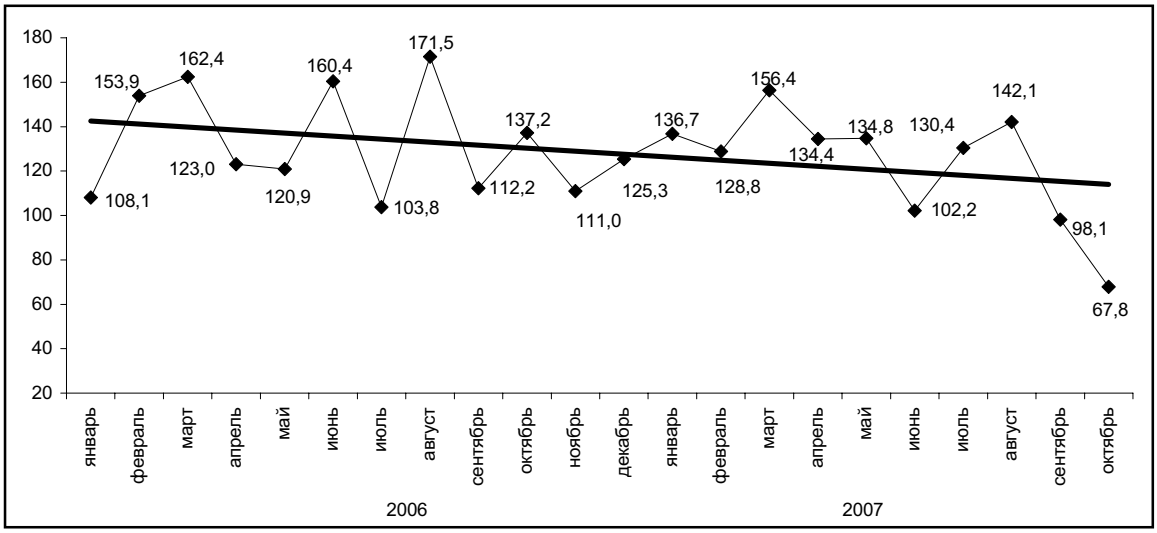

Увеличение объема строительных работ по сравнению с январем-октябрем 2006г. наблюдается почти во всех регионах республики. При этом наибольший рост отмечен в Акмолинской (в 2,9 раза), Актюбинской, Мангистауской (в 1,3 раза) областях.

Значительную долю в общереспубликанском объеме строительных работ занимают гг.Астана, Алматы и Атырауская область (суммарно 60% от общего объема).

Индексы физического объема строительных работ по регионам

в % к соответствующему периоду предыдущего года

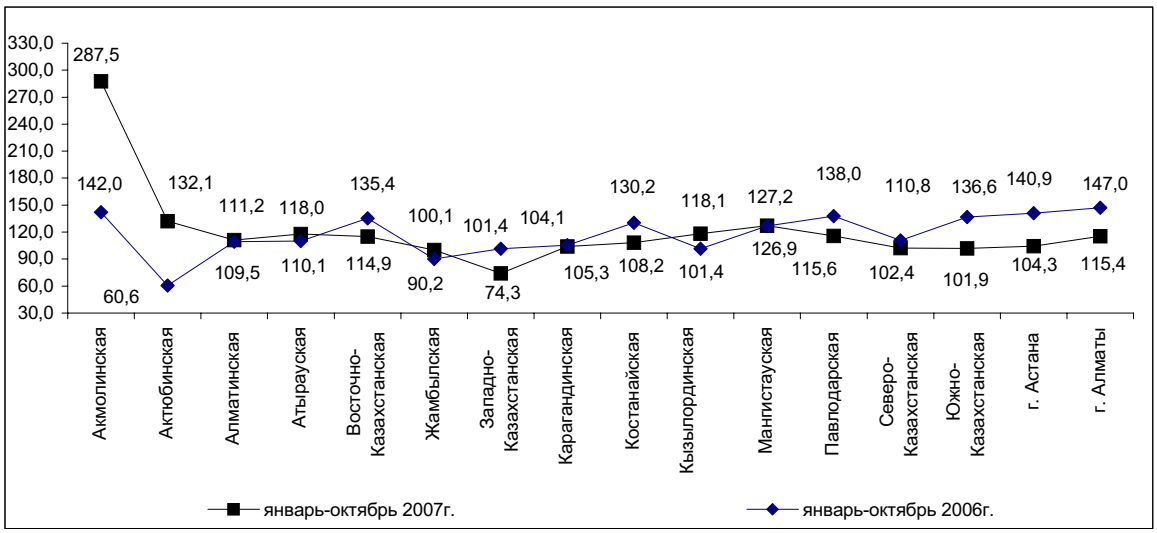

Жилищное строительство

В январе-октябре 2007г. 16% от общего объема инвестиций в основной капитал было направлено на жилищное строительство (391,9 млрд. тенге), что в 1,5 раза больше инвестиций, освоенных в соответствующем периоде прошлого года.

Предприятиями и организациями всех форм собственности и населением введено в эксплуатацию 6203,9 тыс. кв. метров общей площади жилых домов, что в 1,4 раза выше уровня января-октября 2006 года. Преобладающим остается ввод в эксплуатацию жилых домов частными предприятиями, организациями и населением (92,2% от общего объема введенного жилья), где основной объем занимает индивидуальное жилищное строительство (69,4%). Государственными предприятиями и организациями введено 7,3% от общего объема жилья.

В республике за отчетный период в среднем на 1000 человек населения приходилось 399,5 кв. м общей площади вводимых жилых домов (в январе-октябре 2006г. - 294,6 кв. м).

Индексы физического объема ввода в эксплуатацию жилых домов

в % к соответствующему месяцу предыдущего года

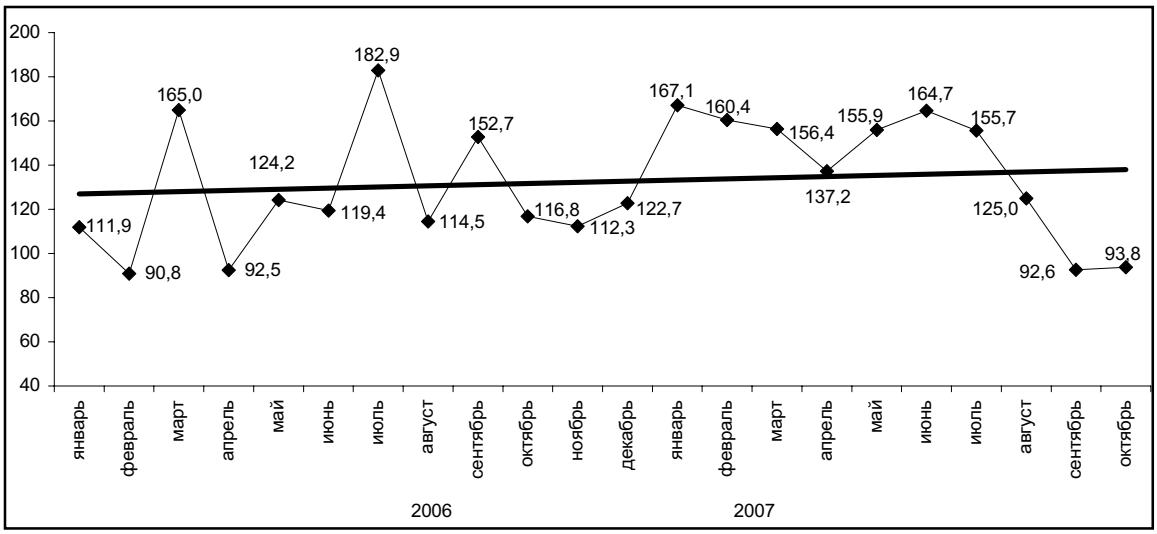

Увеличение объемов введенного жилья наблюдается практически во всех регионах республики. Значительный рост был отмечен в Атырауской (в 2,4 раза), Карагандинской, Восточно-Казахстанской (в 2 раза), Мангистауской (в 1,3 раза) областях, а также в гг.Астана (в 1,9 раза) и Алматы (на 21,8%).

Стоимость строительства жилых домов. Средняя фактическая стоимость строительства 1 кв. метра общей площади жилых домов в январе-октябре 2007г. составила 40,3 тыс. тенге (в январе-октябре 2006г. - 35,4 тыс. тенге) или выросла на 8,1%, в том числе построенных населением - 25,8 тыс. тенге (в январе-октябре 2006г. - 24,6 тыс. тенге).

2.5 ТРАНСПОРТ

За январь-октябрь 2007г. грузооборот в республике (с учетом оценки объема грузооборота нетранспортных организаций и предпринимателей, занимающихся коммерческими перевозками) составил 286321,9 млн. ткм, что на 6,6% больше грузооборота января-октября 2006г.

Грузооборот железнодорожного транспорта за январь-октябрь т.г. составил 163360,8 млн. ткм, что на 5,3% выше января-октября 2006г. за счет увеличения перевозок внутри республики на дальние расстояния.

Грузооборот автотранспорта за январь-октябрь т.г. (с учетом оценки объема грузооборота нетранспортных организаций и предпринимателей, занимающихся коммерческими перевозками) составил 49824,8 млн. ткм, что на 13,6% больше января-октября 2006г.

Грузооборот магистральных трубопроводов в январе-октябре т.г. составил 73015,6 млн. ткм, что на 5,1% выше января-октября 2006г. Из общего объема грузооборота транспортировка нефти составила 35195,3 млн. ткм (увеличение на 6,8% к январю-октябрю 2006г. за счет перегонки нефти по направлению Кумколь-Атасу-Алашанькоу), газ - 37820,3 млн. ткм (увеличение на 3,5% за счет увеличения объема транзита по газопроводам Бухара-Урал, Союз-Оренбург-Новопсков).

С начала навигации грузооборот речного транспорта составил 49823,4 тыс. ткм, что на 35% больше, чем за соответствующий период прошлого года.

Грузооборот воздушного транспорта за январь-октябрь 2007г. составил 67532,2 тыс. ткм, или увеличился на 27,7% к январю-октябрю 2006г.

Динамика грузооборота

в % к соответствующему месяцу прошлого года

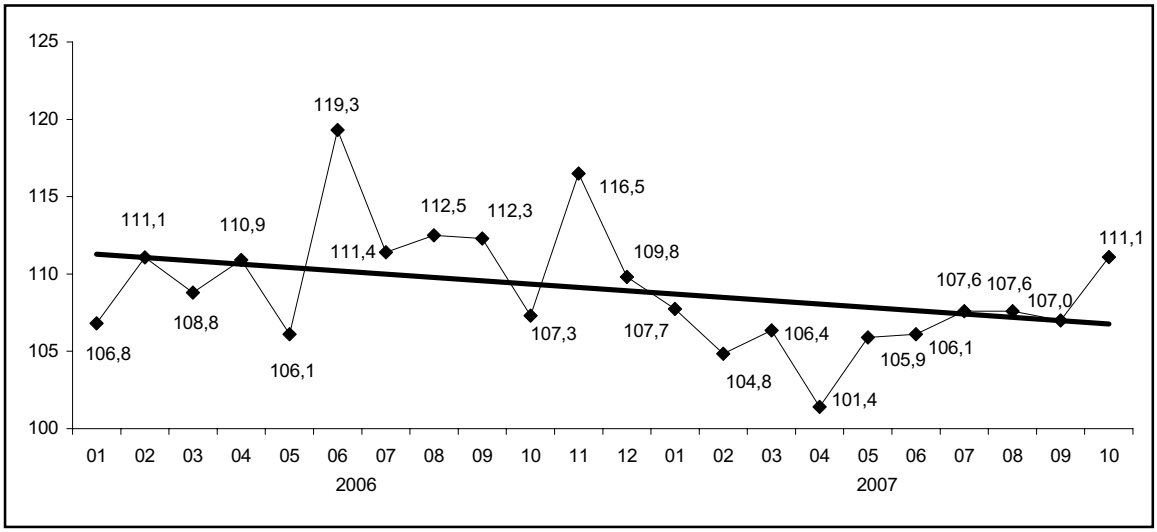

Пассажирооборот имеет устойчивую тенденцию роста (в январе-октябре 2007г. по сравнению с январем-октябрем 2006г. увеличение на 4,7%), что связано с ростом мобильности населения и, как следствие, увеличением дальности поездок. За январь-октябрь 2007г. пассажирооборот транспорта республики составил 101063,4 млн. пкм. По сравнению с январем-октябрем 2006г. увеличился пассажирооборот железнодорожного транспорта на 18,8%, автобусов - на 1,1%, такси - на 2,6%, воздушного транспорта - на 44,1%; снизился пассажирооборот троллейбусов - на 22,4%, трамваев - на 2,2%. В целом пассажиропотоки стабильно растут. Это связано с улучшением организации перевозок и увеличением экономической активности населения.

Структура пассажирооборота

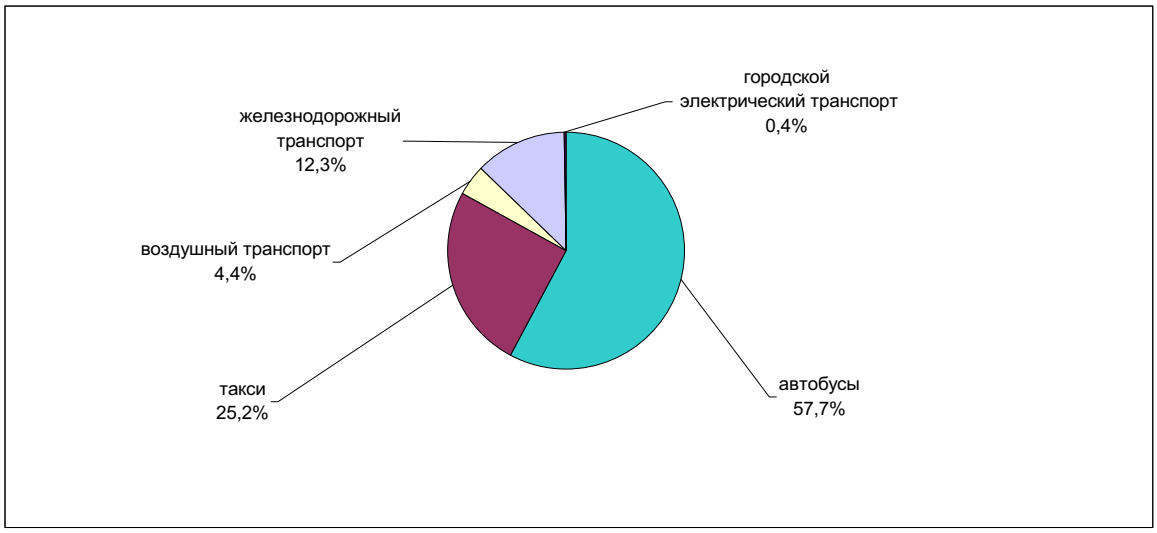

2.6 СВЯЗЬ

Значительный рост услуг связи обусловлен построением в республике сетей телекоммуникаций нового поколения, предложением новых видов услуг - видеотелефонии, услуги передачи голосовых, текстовых и мультимедийных сообщений, а также значительным снижением тарифов, возрастающей активностью постоянных потребителей и привлечением новых. Предприятиями связи республики за январь-октябрь 2007г., по оперативным данным, оказано услуг на сумму 292,0 млрд. тенге, из них населению - на 116,6 млрд. тенге, что соответственно, в сопоставимых ценах на 33,6% и 32,9% больше, чем в январе-октябре 2006г.

Доходы от услуг связи в январе-октябре 2007г.

млн. тенге

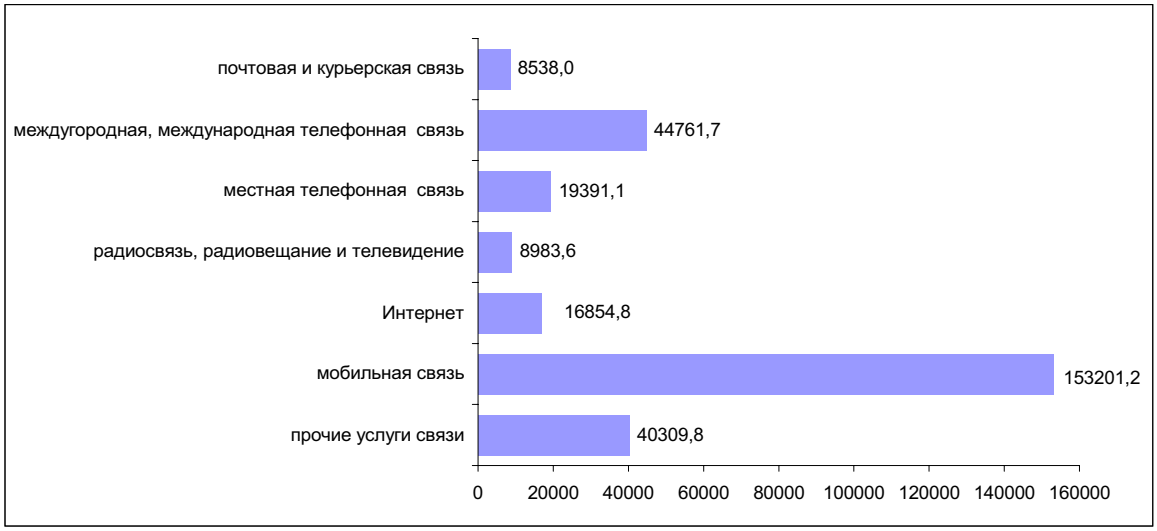

На развитие телекоммуникационного рынка оказывают влияние ввод новых мощностей, стремительное развитие Интернета, мобильной связи и построение больших корпоративных сетей.

Динамика услуг связи

в % к соответствующему месяцу предыдущего года

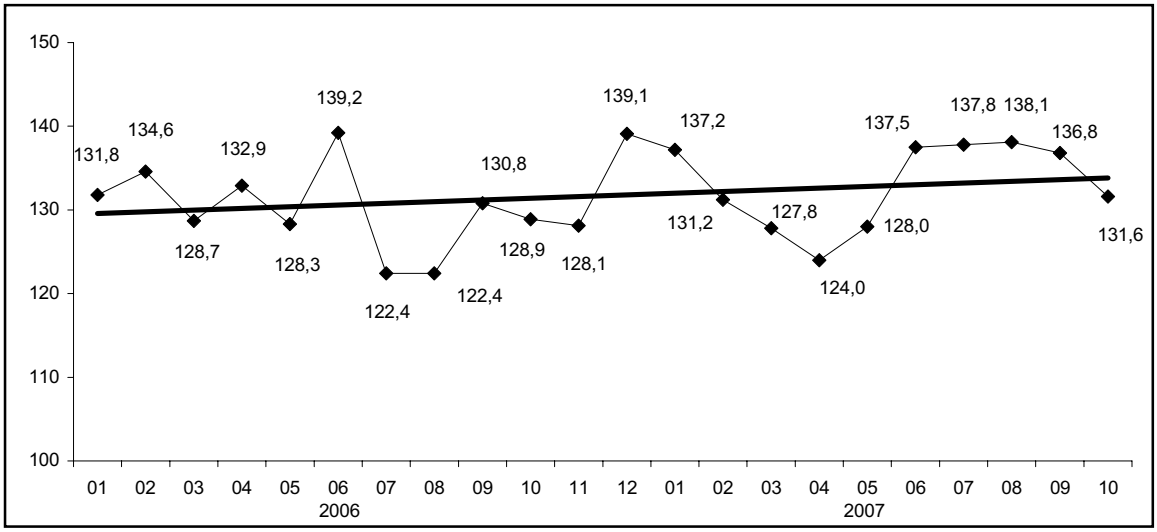

В структуре доходов от услуг связи за январь-октябрь 2007г. наибольшую долю занимает мобильная связь - 52,5%. В сравнении с январем-октябрем 2006г. объем услуг мобильной связи увеличился на 50,0%.

Структура доходов от услуг связи

в процентах

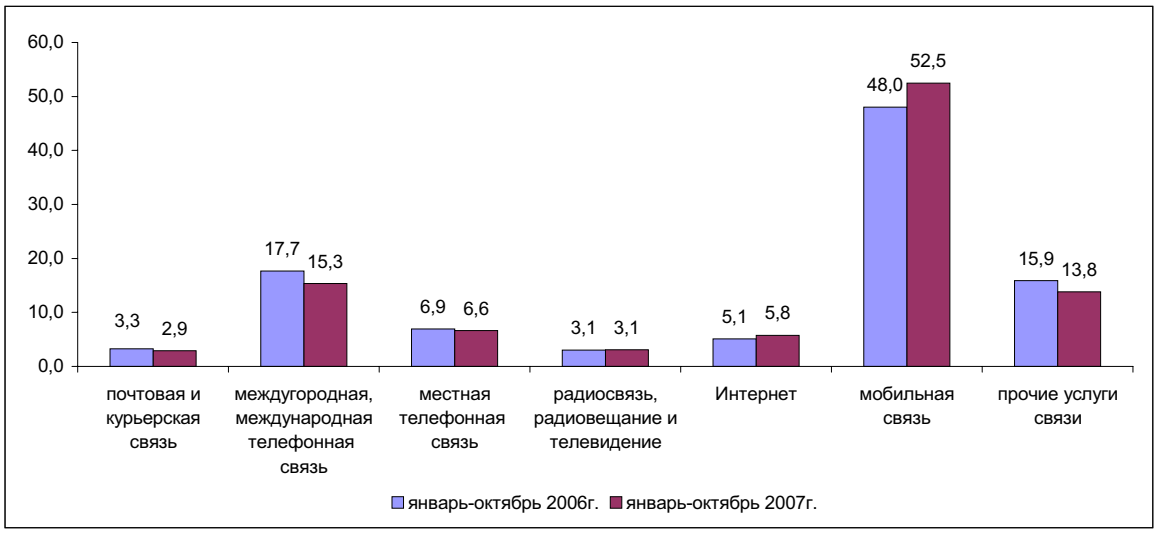

В общем объеме доходов предприятий связи доходы от реализации услуг связи населению составили 39,9%. В объеме доходов от услуг связи населению за январь-октябрь 2007г. 59,5% составили доходы от услуг мобильной связи, 20,3% - от услуг междугородной, международной связи, 10% - от услуг местной телефонной связи, 10,2% - от услуг прочих видов связи.

Доходы от услуг связи населению в январе-октябре 2007г.

млн. тенге

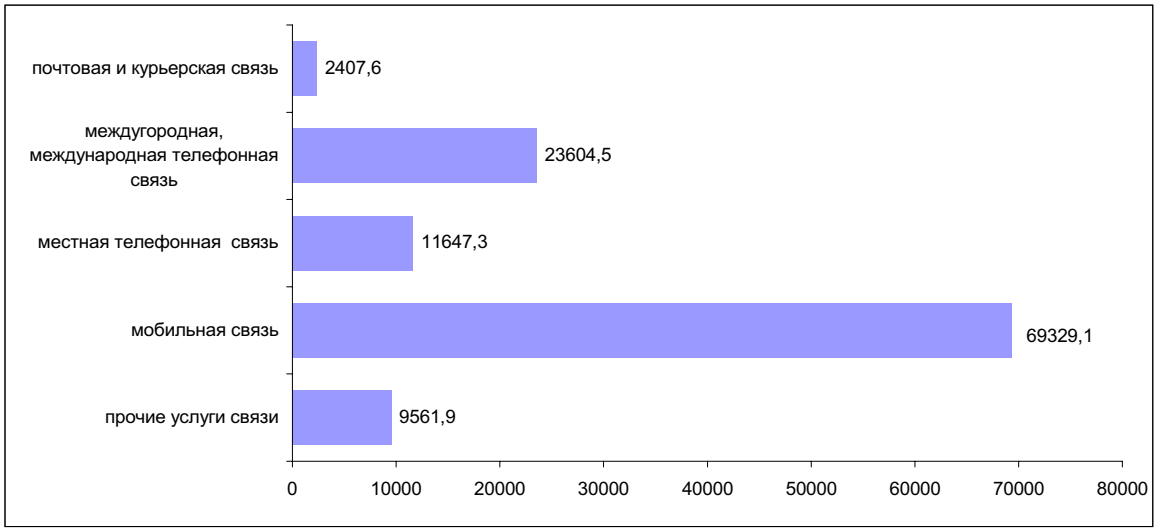

2.7 ТОРГОВЛЯ И ПРОЧИЕ УСЛУГИ

В январе-октябре 2007г. объем розничного товарооборота составил 1493,4 млрд. тенге и увеличился по сравнению с соответствующим периодом прошлого года (в постоянных ценах) на 10,2%. В октябре 2007г. реализация товаров составила 174,3 млрд. тенге, что в постоянных ценах выше уровня октября 2006г. на 7,4%, по сравнению с сентябрем 2007г. увеличение составило 0,9%.

Динамика розничного товарооборота по месяцам в 2006-2007гг.

в процентах к соответствующему месяцу предыдущего года

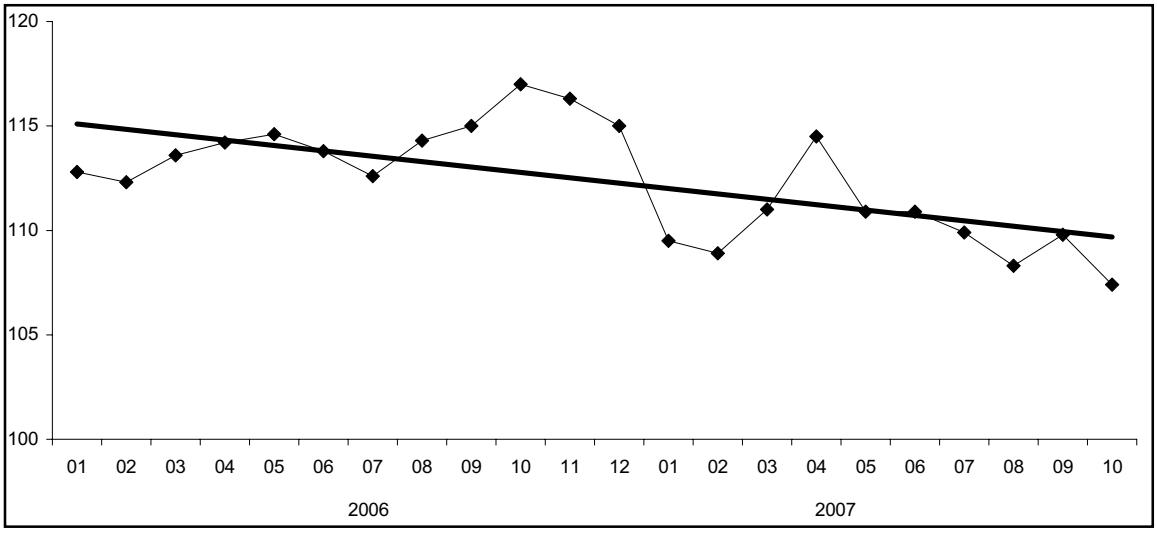

В январе-октябре продажа потребительских товаров на душу населения в республике составила в среднем 96,6 тыс. тенге, что на 14,1 тыс. тенге выше аналогичного периода 2006г.

Индексы физического объема розничного товарооборота по регионам за январь-октябрь 2007г.

(в процентах к соответствующему периоду предыдущего года)

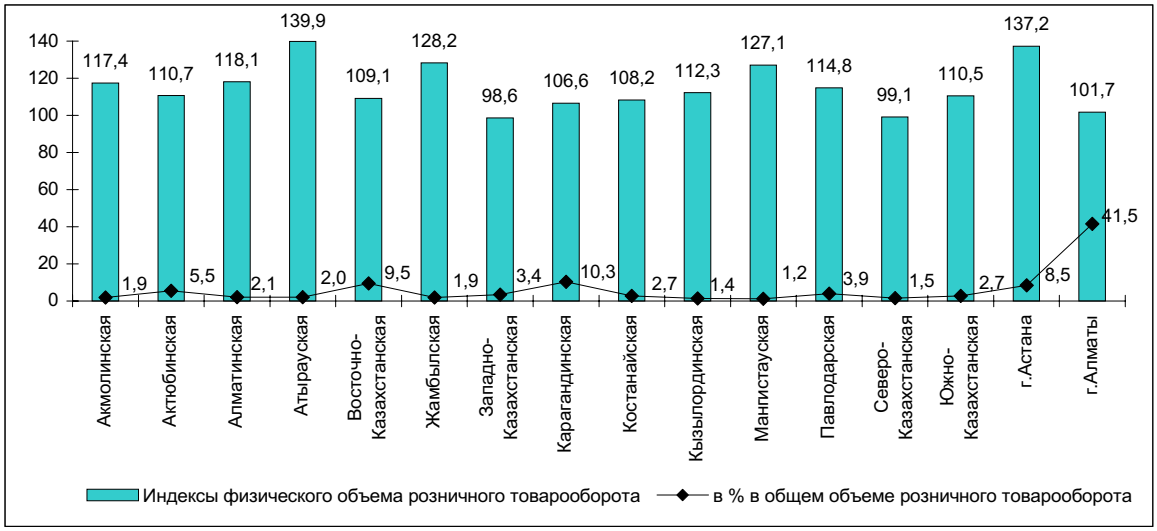

Повышение объемов розничного товарооборота наблюдается во всех регионах республики.

С начала года оборот от реализации товаров предприятиями частной формы собственности, от торговли на рынках и индивидуальными предпринимателями получен в сумме 1445,9 млрд. тенге (96,8%), других государств, их юридических лиц и граждан - 47,2 млрд. тенге (3,2%). Доля государственной торговли в республике незначительна.

Структура розничного товарооборота по каналам реализации

(в % к общему объему)

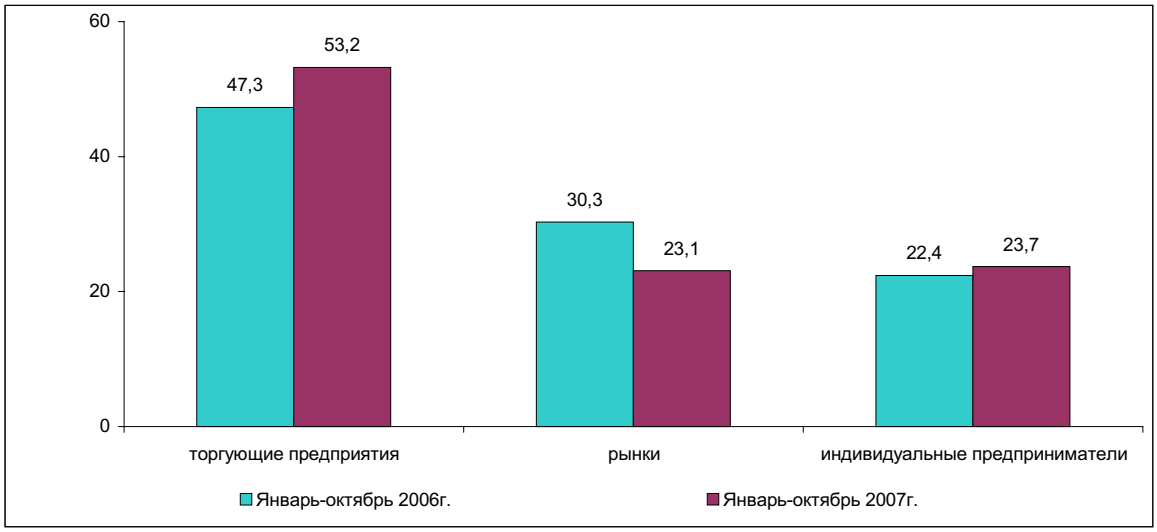

Следует отметить, что рост розничного товарооборота обусловлен, прежде всего, повышением реальных объемов товарооборота торгующих предприятий (на 23,9% к соответствующему периоду прошлого года). Неуклонно увеличивается и доля предприятий в общем объеме розничного товарооборота (с 47,3% в январе-октябре 2006г. до 53,2% в январе-октябре 2007г.), которая обеспечивается высоким уровнем культуры обслуживания и широким ассортиментом качественных товаров.

В последнее время развитию деятельности стационарной торговой сети способствует внедрение современных и прогрессивных форм торговли.

Практически во всех регионах торговыми предприятиями внедряется продажа товаров длительного пользования в кредит. Расширяется продажа по безналичному расчету, с использованием платежных электронных карточек.

В гг.Алматы, Астане и других крупных городах республики расширяется сеть супермаркетов, гипермаркетов, где покупатели с наименьшими затратами времени могут приобрести практически весь необходимый ассортимент товаров по относительно приемлемым ценам. Привлекательность сети торговых предприятий также обеспечивается послепродажным сервисным обслуживанием покупателей.

Заметную долю в формировании товарооборота занимает доля индивидуального предпринимательства, которая увеличилась в отчетном периоде до 23,7% против 22,4% в январе-октябре 2006г.

Несмотря на снижение объемов (с 30,3% в январе-октябре 2006г. до 23,1% в январе-октябре 2007г. в общем объеме розничного товарооборота), в республике имеет место и торговля физическими лицами на рынках, где ценовая привлекательность обеспечивает значительную покупательскую проходимость данной сферы розничной торговли.

Оптовый товарооборот республики с начала текущего года составил 3690,2 млрд. тенге или на 9,5% больше, чем за соответствующий период 2006г. При этом, практически весь объем полученного товарооборота приходится на негосударственный сектор. Преобладающую долю в оптовом товарообороте продолжают занимать непродовольственные товары и товары производственно-технического назначения.

Объем услуг общественного питания за январь-октябрь 2007г. составил 57,5 млрд. тенге или на 19,8% больше, чем за соответствующий период прошлого года. При этом, 18,2% от общего объема услуг общественного питания предоставляется индивидуальными предпринимателями.

За анализируемый период объем услуг по техническому обслуживанию и ремонту автомобилей, мотоциклов и ремонту бытовых изделий и предметов личного пользования составил 12,9 млрд. тенге. Значительная часть (47,3%) данных услуг предоставляется в сфере малого предпринимательства (малыми предприятиями и индивидуальными предпринимателями).

3. МОНИТОРИНГ СУБЪЕКТОВ МАЛОГО ПРЕДПРИНИМАТЕЛЬСТВА

Количество субъектов малого предпринимательства (по состоянию на 1 ноября 2007г.), активно работающих на рынке, по сравнению с соответствующим периодом прошлого года выросло на 11,9% и составило 609312 единиц, в том числе - 52583 юридических лиц, 388366 - индивидуальных предпринимателей и 168363 крестьянских хозяйств. Численность занятых в малом предпринимательстве увеличилась на 11,0% и составила 1772666 человек. Выпуск продукции (товаров и услуг) активными субъектами малого предпринимательства за январь-октябрь 2007 года увеличился по сравнению с соответствующим периодом прошлого года (в постоянных ценах) на 15,9% и составил 1594990 млн. тенге.

	Количество активных субъектов малого предпринимательства (по состоянию на 1 ноября), единиц		Численность занятых (по состоянию на 1 ноября), человек		Выпуск продукции (товаров и услуг) за январь-октябрь, млн. тенге	
	2006	2007	2006	2007	2006	2007
РЕСПУБЛИКА КАЗАХСТАН	544519	609312	1596486	1772666	1260401	1594990
Акмолинская	25247	29056	69803	75703	46820	53088
Актюбинская	16747	23651	54216	62772	40533	51889
Алматинская	68023	78046	179115	206314	121639	109478
Атырауская	24143	27819	52517	58554	74210	82767
Восточно-Казахстанская	49234	53780	140851	149481	70849	83584
Жамбылская	35135	35670	99307	121127	35429	46533
Западно-Казахстанская	18066	19337	46766	52895	56526	65380
Карагандинская	33656	35339	105252	113448	66942	79711
Костанайская	33917	41644	90080	96027	64263	85830
Кызылординская	15248	15326	34684	36009	38031	56636
Мангистауская	14811	19244	34538	45837	32917	58270
Павлодарская	23084	25041	68974	77153	56503	70048
Северо-Казахстанская	20637	22064	61411	61774	49889	59077
Южно-Казахстанская	98039	101911	241769	257512	80493	110909
г.Астана	22784	26018	101865	117362	142923	225064
г.Алматы	45748	55366	215338	240698	282434	356726

Основными факторами увеличения численности субъектов малого предпринимательства является система мер поддержки на государственном и региональном уровнях, совершенствование организационного и экономического механизма, вследствие чего наблюдается расширение сфер деятельности и экономическое укрепление предприятий.

Число зарегистрированных юридических лиц, осуществляющих предпринимательскую деятельность, на 1 ноября 2007г. составило 187,0 тыс. единиц, что на 10,3% выше, чем по состоянию на 1 ноября 2006г. Количество предприятий малого предпринимательства в расчете на 1000 жителей составило 12 единиц, увеличившись по сравнению с данными на 1 ноября 2006г. на единицу.

Распределение регионов по количеству предприятий малого предпринимательства на 1000 жителей

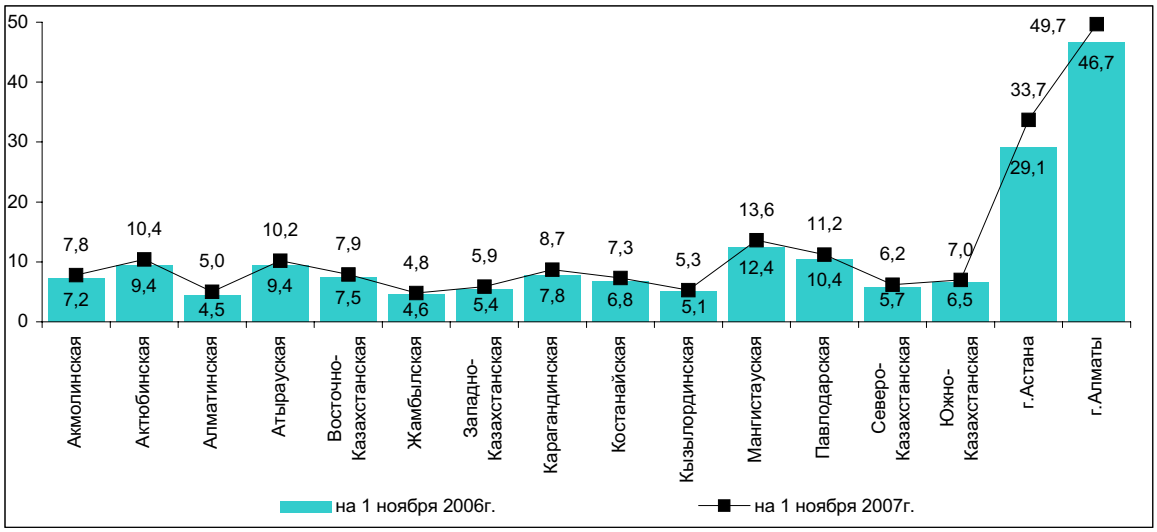

Во всех регионах республики зафиксирован рост числа зарегистрированных предприятий на 1000 жителей. Наиболее значительно число зарегистрированных предприятий увеличилось в г.Астане (на 4,6 единиц), г.Алматы (на 3 единицы), заметное увеличение произошло также в Мангистауской (на 1,2 единицы), Актюбинской (на 1 единицу) области. В остальных регионах прирост показателя составлял от 0,2 до 0,9 единиц.

Из числа зарегистрированных предприятий доля активных составила 28,1%. Большинство активных предприятий (35,3%) специализируются на торговле, ремонте автомобилей, бытовых изделий и предметов личного пользования, в строительстве активны 17,7% предприятий, в подотрасли операций с недвижимым имуществом, арендой и предоставлением услуг потребителям - 16%, в промышленности - 11,7%, из которых наибольшее количество приходится на обрабатывающую промышленность (91,8%). Наиболее активно развиваются предприятия малого бизнеса в г.Алматы, Южно-Казахстанской области и г.Астане, доля которых составляет 26,6%, 9,9% и 9,7% соответственно. Наибольшее количество активных предприятий в общем количестве зарегистрированных приходится на Кызылординскую (42,7%), Мангистаускую (39,7%), Западно-Казахстанскую (38,6%) и Атыраускую (37,8%) области.

По расчетным данным на 1 ноября 2007г. по сравнению с прошлым годом общая численность занятых на предприятиях малого бизнеса в целом по стране увеличилась на 8,7% и составила 602,6 тыс. человек.

Численность занятых на начало отчетного периода

тыс. человек

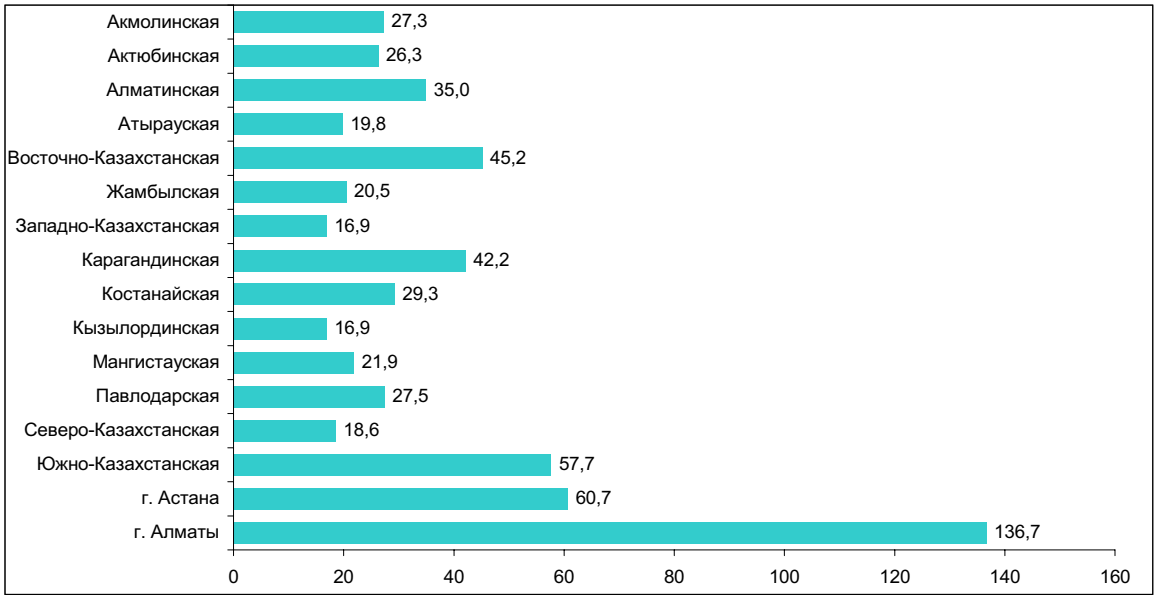

В отраслевом разрезе 30,7% всех работников приходится на отрасли торговли, ремонта автомобилей, бытовых изделий и предметов личного пользования, на строительство - 20,3%, на операции с недвижимым имуществом, аренду и предоставление услуг потребителям - 15%, промышленность - 13%. В большинстве областей наблюдался рост численности занятых на предприятиях малого предпринимательства. Наибольший рост численности занятых на 1 ноября 2007г. по сравнению с аналогичным показателем прошлого года отмечен в Мангистауской (в 1,4 раза), Павлодарской (в 1,2 раза) областях и г.Астане - на 18,8%. В остальных регионах республики увеличение составило незначительный процент.

Снижение численности занятых наблюдалось в Северо-Казахстанской области (на 12,1%). Причиной снижения среднесписочной численности занятых на предприятиях является, прежде всего, динамизм процессов, характерных для малого предпринимательства: изменение статуса предприятия (на крупное или среднее) и его перерегистрация в сферу индивидуального предпринимательства.

Выпуск продукции предприятиями малого бизнеса Республики Казахстан

(в % к соответствующему месяцу прошлого года)

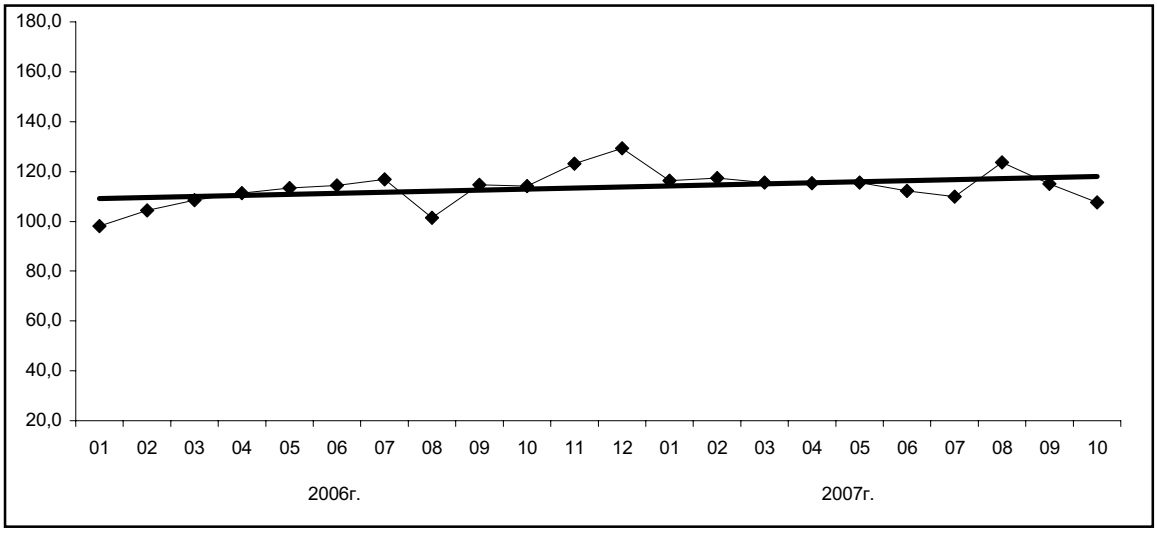

В октябре 2007г. выпуск продукции юридическими лицами малого предпринимательства по расчетным данным вырос на 7,6% относительно октября предыдущего года. Рост выпуска продукции отмечен во всех регионах республики, наибольшее увеличение наблюдается в Мангистауской, Карагандинской, Актюбинской областях и г.Астане.

4. ВНЕШНЯЯ ТОРГОВЛЯ

(Информация Комитета таможенного контроля Министерства финансов Республики Казахстан)

4.1 ВНЕШНЕТОРГОВЫЙ ОБОРОТ

Внешнеторговый оборот Республики Казахстан, по данным таможенной статистики, без учета неорганизованной торговли, в январе-сентябре 2007г. составил 57499,2 млн. долларов США и по сравнению с январем-сентябрем прошлого года увеличился на 28%, в том числе экспорт - 33788,5 млн. долларов США, увеличился на 19%, импорт (с учетом расходов на транспортировку и страхование) - 23710,7 млн. долларов США, увеличился на 43,6%.

Товарная структура экспорта

в % к итогу

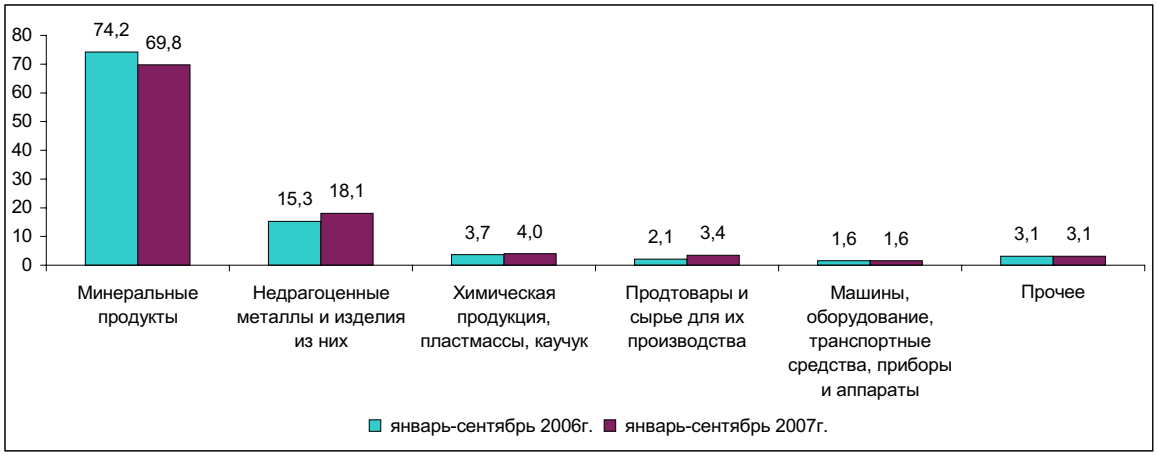

Основными покупателями казахстанской продукции являются Италия (16,7%), Швейцария (15,6%), Китай (12,5%), Российская Федерация (10,1%), Франция (8,3%), Иран (5,3%), Нидерланды (5,0%), Украина (2,3%), Израиль (2,1%), Великобритания (2,0%), Узбекистан и Турция (по 1,8%), Испания (1,6%), Румыния (1,5%), Германия и США (по 0,9%), Япония (0,8%), Швеция (0,6%).

Доля стран СНГ в общем объеме экспорта за анализируемый период составила 16,5% (в январе-сентябре 2006г. - 13,9%).

Товарная структура импорта

в % к итогу

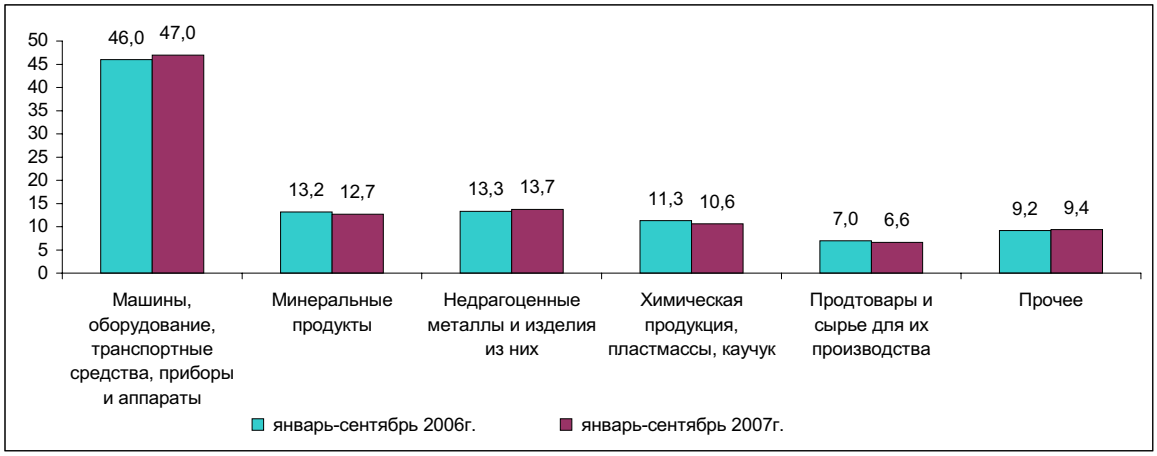

В общем объеме импорта инвестиционные товары в январе-сентябре 2007 года составили 10855,8 млн. долларов США или 45,8% (в январе-сентябре 2006г. - 7893,7 млн. долларов США или 47,8%).

В январе-сентябре 2007г. на страны СНГ приходилось 44,7% всех импортных поставок (в январе-сентябре 2006г. - 46,5%). Основными поставщиками импортной продукции являются Российская Федерация (35,3% от общего объема импорта), Китай (10,7%), Германия (8,1%), США (5,2%), Украина (4,7%), Япония (4,4%), Италия (3,8%), Турция (3,0%), Великобритания и Франция (по 2,3%), Республика Корея (1,9%), Узбекистан (1,8%), Беларусь (1,3%), Нидерланды и Польша (по 1,2%), Швеция и Швейцария (по 0,9%).

4.2 ВНЕШНЯЯ ТОРГОВЛЯ С ГОСУДАРСТВАМИ СНГ

В январе-сентябре 2007г. внешнеторговый оборот со странами СНГ составил 16162,3 млн. долларов США и по сравнению с январем-сентябрем 2006г. увеличился на 39,1%, в том числе экспорт - 5573,8 млн. долларов США, увеличился на 41,2%, импорт - 10588,5 млн. долларов США, увеличился на 38,0%.

Доля государств СНГ в общем товарообороте составила 28,1% (в январе-сентябре 2006г. - 25,9%).

Удельный вес минеральных продуктов в общем объеме экспорта в государства СНГ в январе-сентябре 2007г. составил 49% (в январе-сентябре 2006г. - 51%), продовольственных товаров - 12% (12%), химической продукции - 16% (15%).

Доля машин, оборудования, транспортных средств, приборов и аппаратов в объеме импорта из стран СНГ в январе-сентябре 2007г. составила 26% (в январе-сентябре 2006г. - 29%), минеральных продуктов - 27% (26%), металлургической продукции - 18% (17%), химических товаров - 9% (10%).

Страны СНГ являются основными поставщиками минеральных продуктов, химической и металлургической продукции: доля импорта из этих стран по минеральным ресурсам в январе-сентябре 2007г. составила 94% (в январе-сентябре 2006г. - 93%), металлургической продукции - 58% (59%), продовольственным товарам - 62% (55%), химическим товарам - 39% (40%) от общего импорта указанных товаров.

4.3 ВНЕШНЯЯ ТОРГОВЛЯ С ДРУГИМИ СТРАНАМИ МИРА

В январе-сентябре 2007г. внешнеторговый оборот с другими странами мира составил 41336,9 млн. долларов США и по сравнению с аналогичным периодом прошлого года увеличился на 24,2%, в том числе экспорт - 28214,7 млн. долларов США, увеличился на 15,4%, импорт - 13122,2 млн. долларов США, увеличился на 48,5%.

Удельный вес минерального сырья в общем объеме экспорта в другие страны мира в январе-сентябре 2007г. составил 74% (в январе-сентябре 2006г. - 78%), продукции металлургической промышленности - 18% (14%).

Доля машин, оборудования, транспортных средств, приборов и аппаратов в объеме импорта из других стран мира в январе-сентябре 2007г. составила 64% (в январе-сентябре 2006г. - 61%), продовольственных товаров - 4% (6%), химической продукции - 12% (13%), продукции металлургической промышленности - 10% (10%).

Другие страны мира играют большую роль в обеспечении потребностей страны по ряду важнейших товаров: доля импорта из этих стран по продукции машиностроения в январе-сентябре 2007г. составила 75% (в январе-сентябре 2006г. - 71%), фармацевтическим товарам - 87% (85%), одежде - 78% (84%), продовольственным товарам - 38% (45%) от общего импорта указанных товаров.

5. ТОВАРНЫЕ РЫНКИ

В январе-августе 2007г. природные топливно-энергетические ресурсы, вовлеченные в экономический оборот республики, в пересчете в условное топливо, по сравнению с соответствующим периодом 2006г. уменьшились на 1,2% и составили 110,2 млн. тонн. Существенную долю в их структуре традиционно занимают сырая нефть и уголь.

Структура ресурсов природного топлива

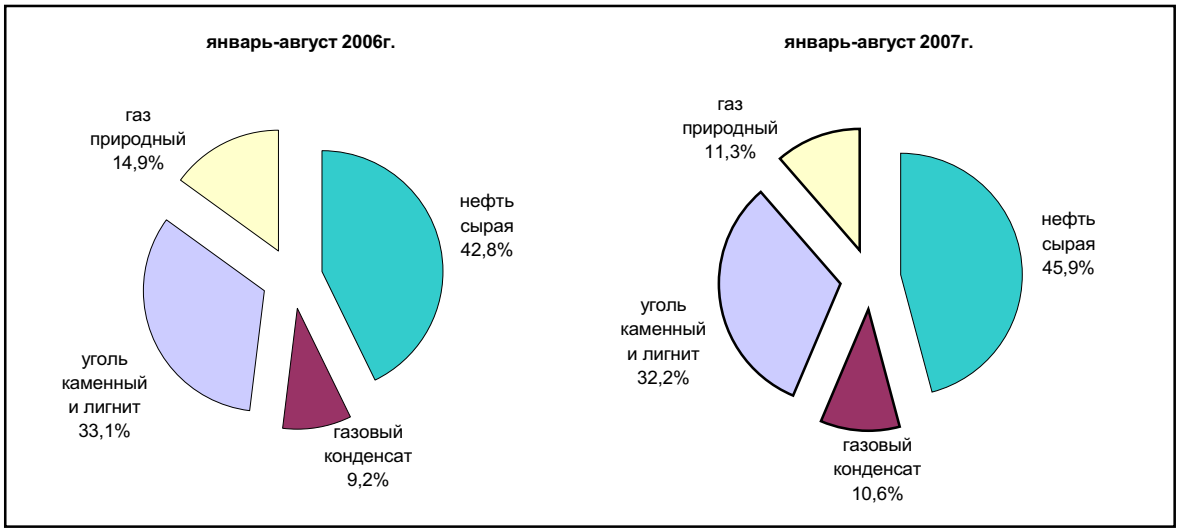

Ресурсы нефти за январь-август т.г. относительно аналогичного периода 2006г. увеличились на 6,1% и сложились в 41 млн. тонн, а угля и лигнита - уменьшились на 4% до 57,5 млн. тонн, природного газа - на 25,3% до 10,6 млрд. куб. м.

Наполнение ресурсов природного топлива обеспечивается отечественным производством, а в их использовании преобладают экспортные поставки. За январь-август 2007г. добыто в стране сырой нефти 36,5 млн. тонн (89% от общего объема ресурсов), поставлено на экспорт - 38,8 млн. тонн (94,8%), природного газа - 5,8 млн. куб. м (54,2%) и 10,3 млн. куб. м (96,5%) соответственно. Угля и лигнита произведено 57,3 млн. тонн или 99,6% от общего объема ресурсов, из них треть отправлена за пределы республики.

Рынок нефтепродуктов представлен продукцией собственного производства и частично импортом. В январе-августе т.г. по сравнению с соответствующим периодом прошлого года производство нефтепродуктов (кроме мазута) увеличилось на 12-36%, их ввоз в республику возрос в 1,4-4 раза. Доля отечественного производства в ресурсах сжиженного газа составила 98,9%, мазута - 91,2%, топлива дизельного - 87,2%, бензина - 78,9%, керосина - 63,6%. На экспорт отправлено пропана и бутана сжиженных - 93,3%, дизельного топлива - 39,8%, мазута - 50,4%, бензина - 8,4%, а керосин полностью использован на внутреннем рынке.

Ресурсы и экспорт отдельных видов нефтепродуктов в январе-августе 2007 года

тысяч тонн

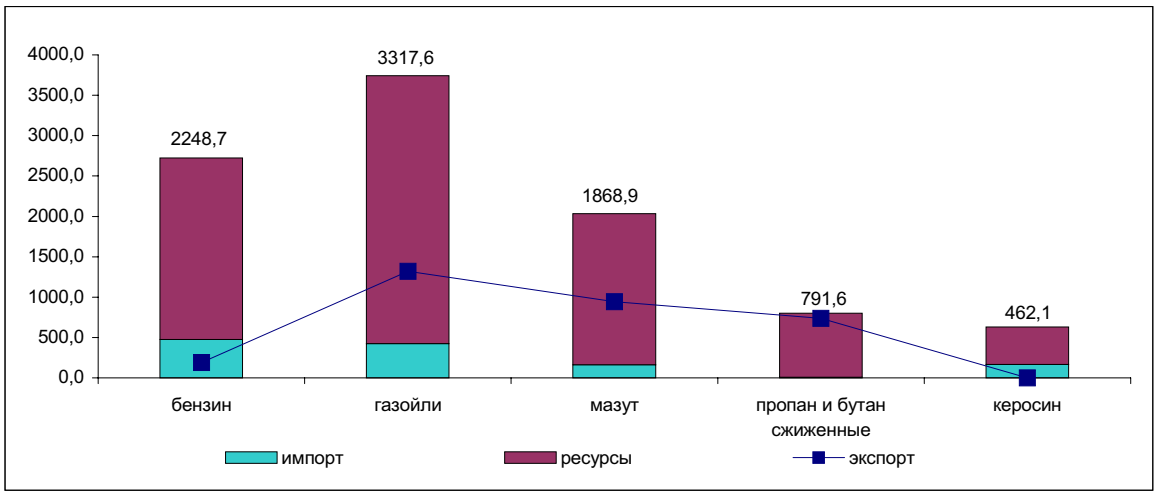

На рынке продовольствия полностью обеспечиваются отечественным производством ресурсы муки (99,8% от объема ресурсов) и мяса (97,2%). Более половины произведенной муки идет на экспорт (51,5%), объем которого по сравнению с аналогичным периодом прошлого года возрос в 1,5 раза, а мясо полностью реализуется на внутреннем рынке. В ресурсах молочных продуктов, макарон, круп, ликероводочных и табачных изделий, безалкогольных напитков и пива на долю отечественного производства приходится от 77% до 95%. По некоторым продовольственным товарам импорт превалирует над производством. В ресурсах кофе и чая он составляет 62,4%, рыбы консервированной - 64,5%, мяса птицы - 71,1%, овощей и грибов консервированных - 77,4%, плодов и орехов переработанных - 86,7%.

Структура ресурсов продовольственных товаров в январе-августе 2007 года

в процентах

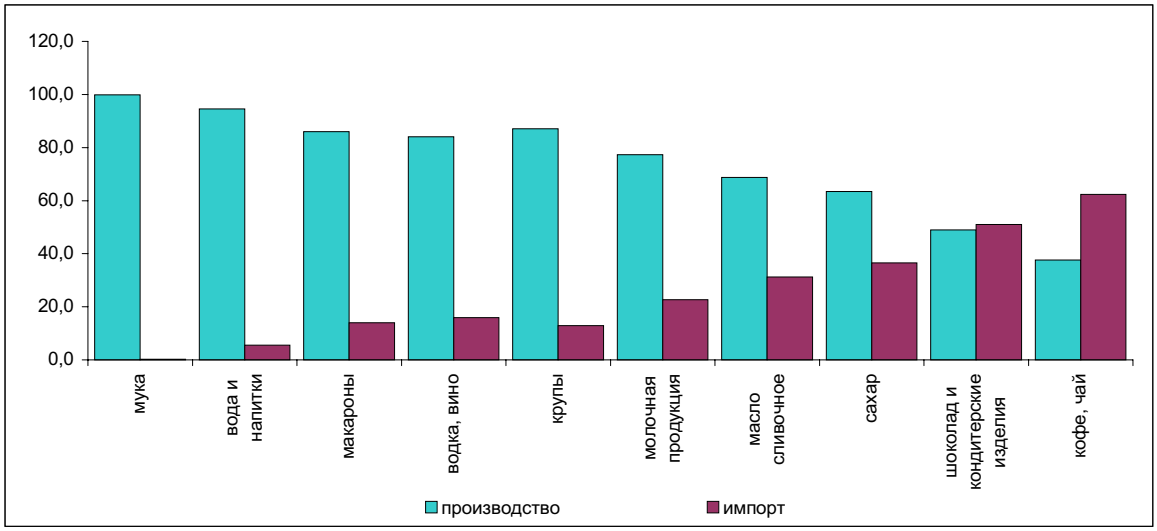

Рынок непродовольственных товаров обеспечивается, наряду с их производством в республике, завозом из других стран. Импорт ковров и ковровых изделий за январь-август 2007г. составил 98% от общего объема ресурсов, шампуня и средств для волос - 87,3% при сокращении их внутреннего производства - на 37-42%. Существенна доля импортных поставок средств гигиены полости рта и зубов - 99,9%, средств для бритья - 99,2% и фармацевтических препаратов - 87,9%. Среди электрических бытовых товаров импортируются стиральные машины - на 77,8%, миксеры и соковыжималки - на 98%, прочие бытовые электроприборы - на 99,3%. На рынке компьютерного оборудования, наряду с существенным ростом импортных поставок (в 2 раза), отмечено увеличение объемов отечественного производства (в 1,1 раза), что обеспечило долю в ресурсах в 3,3%. Несколько иная ситуация наблюдается на рынке телевизоров и магнитофонов. В их ресурсах доля импорта составляет 26,9% и 65% соответственно.

Структура ресурсов непродовольственных товаров в январе-августе 2007 года

в процентах

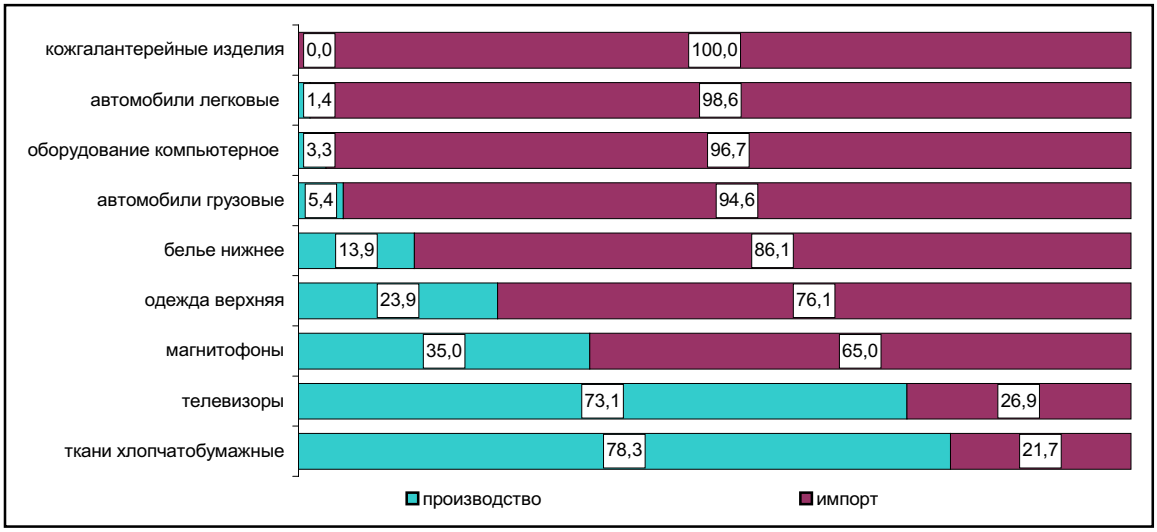

Для большинства видов строительных материалов характерно наполнение ресурсов за счет импортных поставок. Плиты древесностружечные, линолеум и покрытия напольные импортируются полностью, стекловолокно - на 97,2%, плитки керамические - на 96%. Импорт красок и лаков составляет 69,6% объемов ресурсов, изделий кровельных и кирпича керамического - 64-67%. Отечественное производство преобладает в строительных материалах, являющихся природным сырьем - мел и доломит (99,4% от общего объема ресурсов), глина и каолин (99,5%), пески природные (98,5%), гипс (98,1%), известь (93,3%), асбест (95,6%).

Ресурсы цемента за январь-август 2007г. против соответствующего периода прошлого года выросли на 31,1%: за счет отечественного производства - на 24,9%, импорта - на 43%. Доля отечественного производства в общем объеме его ресурсов уменьшилась на 3,1 процентных пункта и составила 62,8%. Цемент полностью потребляется на внутреннем рынке.

6. ИНВЕСТИЦИИ

Инвестиции в нефинансовые активы

В январе-октябре 2007г. оценочный объем инвестиций в нефинансовые активы (без инвестиций в пополнение запасов материальных оборотных средств) составил 2490,4 млрд. тенге, значительную долю в них (98,5%) занимают инвестиции в основной капитал.

Инвестиции в основной капитал

В январе-октябре 2007г. инвестиции в основной капитал составили 2453 млрд. тенге, что на 12,1% больше, чем в январе-октябре 2006г.

Индексы физического объема инвестиций в основной капитал

в % к соответствующему месяцу прошлого года

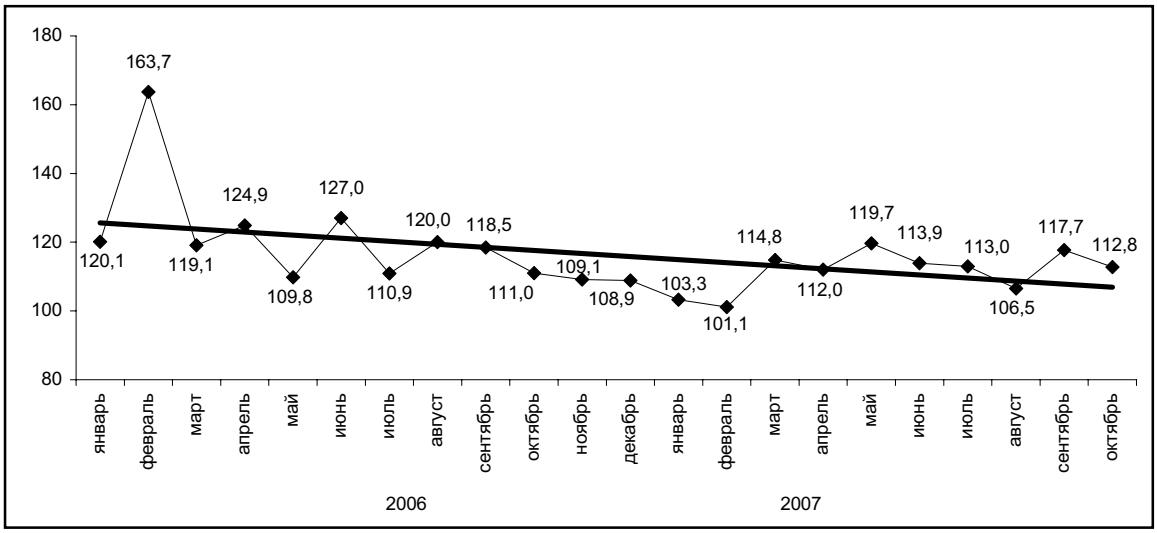

В январе-октябре 2007г. рост инвестиций в основной капитал по сравнению с соответствующим периодом прошлого года отмечался практически во всех регионах республики. При этом наибольший рост наблюдался в Акмолинской области (в 2,1 раза), где более активными темпами велось строительство автодорог, Западно-Казахстанской области (на 40,1%) - за счет роста вложений в обустройство газоконденсатного месторождения, г.Астане (на 28%) - за счет увеличения инвестиций в строительство жилья.

Снижение объемов инвестиций по сравнению с январем-октябрем 2006г. произошло в Атырауской (на 0,6%), Северо-Казахстанской (на 2,5%) и Мангистауской (на 19,7%) областях. Причинами снижения стало завершение ряда инвестиционных проектов в этих регионах.

Темпы освоения инвестиций в основной капитал по регионам

в % к соответствующему периоду прошлого года

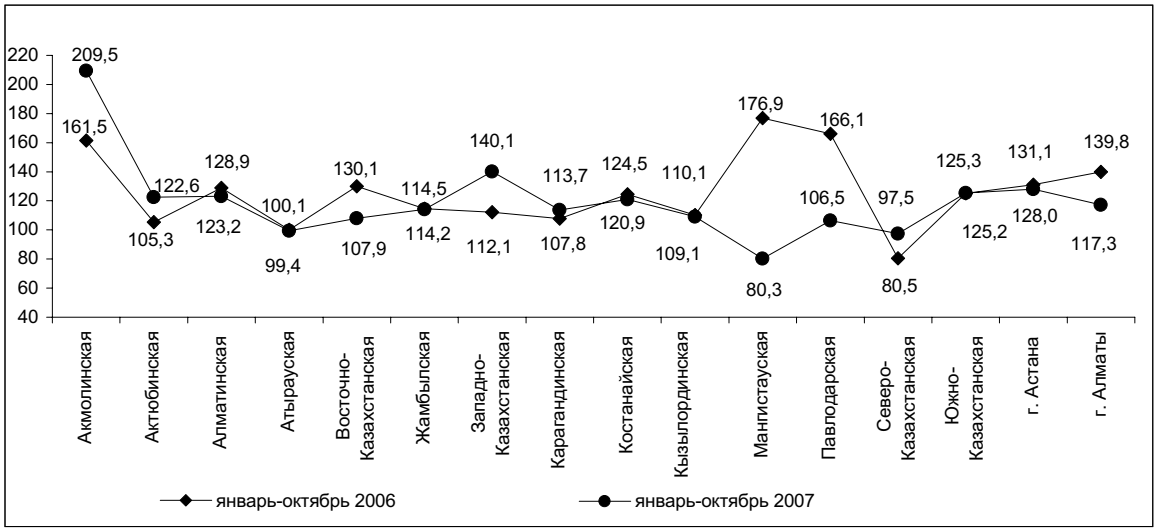

В январе-октябре 2007г. основными источниками вложения средств в основной капитал явились собственные средства хозяйствующих субъектов (49,4%) и иностранные инвестиции (20,5%). Бюджетные средства составили 16,8%, заемные - 13,3%.

Наибольший объем иностранных инвестиций освоен в Атырауской области (68,2%), так как данный регион остается привлекательным для иностранных инвесторов, вкладывающих средства в развитие нефтегазового сектора экономики.

В структуре инвестиций в основной капитал значительную часть составили средства предприятий и организаций частной формы собственности (61,6%), а также хозяйствующих субъектов других государств, осуществляющих деятельность на территории Республики Казахстан (23,2%). На долю государственного сектора пришлось 15,2%.

Структура инвестиций в основной капитал по направлениям использования

в процентах

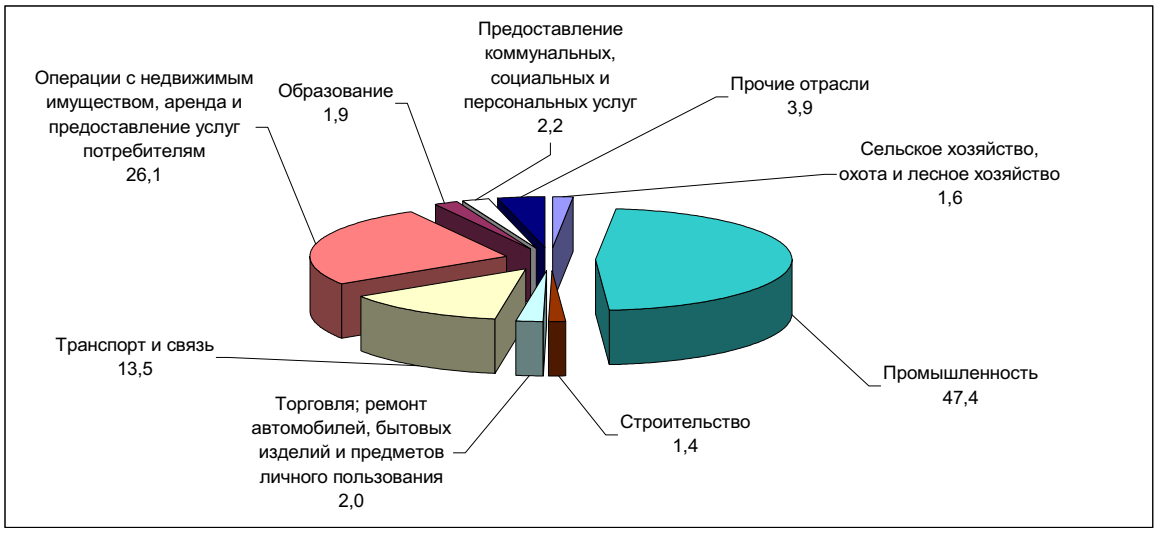

По инвестиционной привлекательности приоритетными для вложений отраслями остаются добыча сырой нефти и природного газа, предоставление услуг в этих областях - 28,7% от общего объема инвестиций в основной капитал, операции с недвижимым имуществом, аренда и предоставление услуг потребителям - 26,1%, транспорт и связь - 13,5%, обрабатывающая промышленность - 10%.

Технологическая структура инвестиций в основной капитал

в процентах

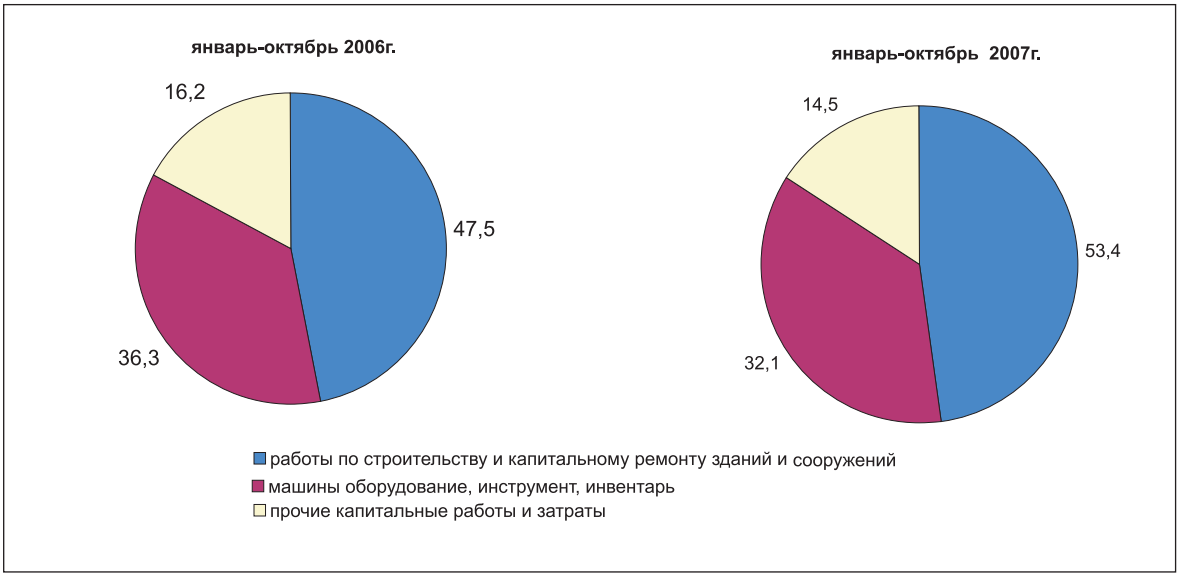

7. ЦЕНЫ

7.1 ПОТРЕБИТЕЛЬСКИЕ ЦЕНЫ

Инфляция в октябре т.г. составила 4,4%, что на 2,2 процентных пункта больше, чем в предыдущем месяце. Наибольший прирост цен отмечен на продовольственные товары - 6,5%, а их «вклад» в инфляцию был самым весомым - 2,9%. Цены на непродовольственные товары повысились на 1,5%, что внесло в общий прирост цен 0,4%, платные услуги - на 4,2% и 1,1%, соответственно.

Из продуктов питания в прошедшем месяце максимальный прирост цен отмечен на масла и жиры - 35,4% (в сентябре т.г. - 7,4%). Цены на масло подсолнечное возросли на 59,1%, животное - на 8,7%. Мука стала дороже на 21,2%, макаронные изделия - на 9,2%, хлеб - на 4,2%, крупы - на 1,6%.

На рынке молочных продуктов и яиц продолжалось сезонное повышение цен. Цены на яйца увеличились на 11,8%, молоко свежее - на 10,5%, кисломолочные продукты - на 7,5%. Прирост цен на мясо и мясопродукты составил 4,2% (птицу - 8%, говядину - 4,8%, свинину - 3,7%, колбасные изделия - 3,5%). Уровень цен на рыбу за месяц вырос на 2,9%, сахар - на 2,1%.

После снижения цен на плодоовощную продукцию в предыдущие месяцы (в августе, сентябре - по 4,1%), в октябре т.г. наблюдалось их повышение на 2,4%. Цены на фрукты увеличились на 3,9%, помидоры, огурцы - на 14,1-14,7%, картофель - на 2,2%, а на капусту, морковь, лук - уменьшились на 0,5-3,8%.

В группе непродовольственных товаров заметное повышение цен отмечено на твердое топливо - на 10,4%, что связано с началом отопительного сезона. Уголь подорожал на 13,5%, дрова - на 3,7%, бензин - на 2,9%, дизельное топливо - на 2,2%. Прирост цен на моющие и чистящие составил 1,3%, одежду и обувь - 1,2%, предметы домашнего обихода - 0,8%, книги и газеты - 0,7%, товары личной гигиены - 0,5%, лекарственные препараты - 0,3%.

Существенное повышение тарифов наблюдалось на жилищно-коммунальные услуги - на 6,7%, а на электроэнергию - на 14%, горячую воду - на 11,1%, центральное отопление - на 5,6%, газ - на 5,3%, аренду жилья - на 4,8%.

Оплата за содержание детей в детских садах увеличилась на 6,9%, услуги здравоохранения и культуры - по 1,4%, ресторанов и гостиниц - на 3%, парикмахерских - на 2,9%

Проезд электротранспортом (трамвай, троллейбус) стал дороже на 2,5%, воздушным - на 0,2%, а железнодорожным - дешевле на 1%.

Инфляция в 2005-2007гг.

в процентах к соответствующему месяцу предыдущего года

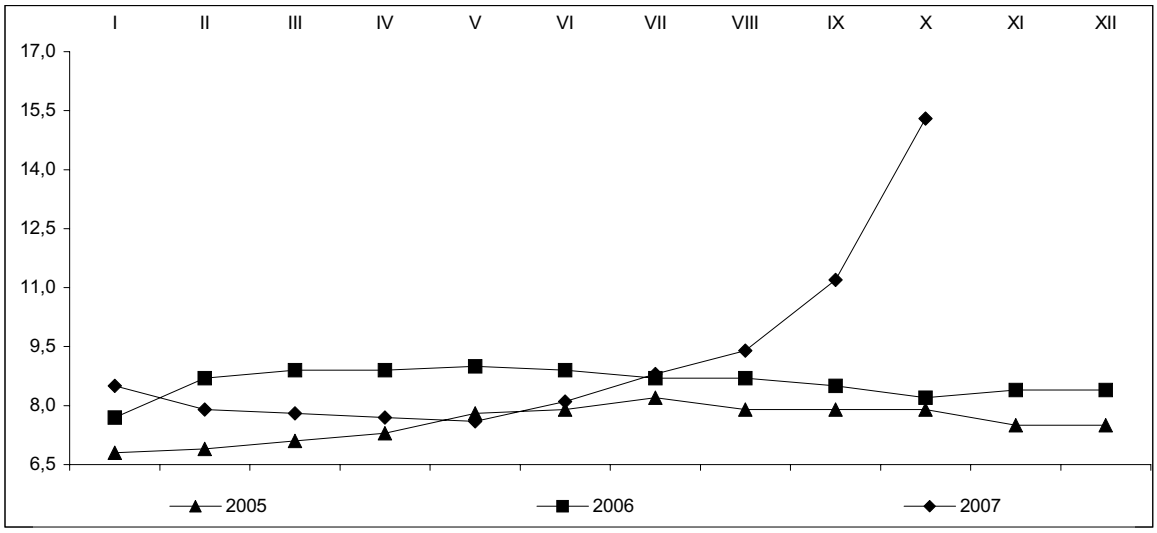

В октябре 2007г. в среднем по республике цена продажи одного квадратного метра нового жилья составила 161,8 тыс. тенге и по сравнению с октябрем 2006г. увеличилась на 56,9%, перепродажи благоустроенного жилья - соответственно, 138,3 тыс. тенге и на 63,3%.

Изменение цен на рынке жилья в 2006-2007гг.

в процентах к предыдущему месяцу, прирост +, снижение -

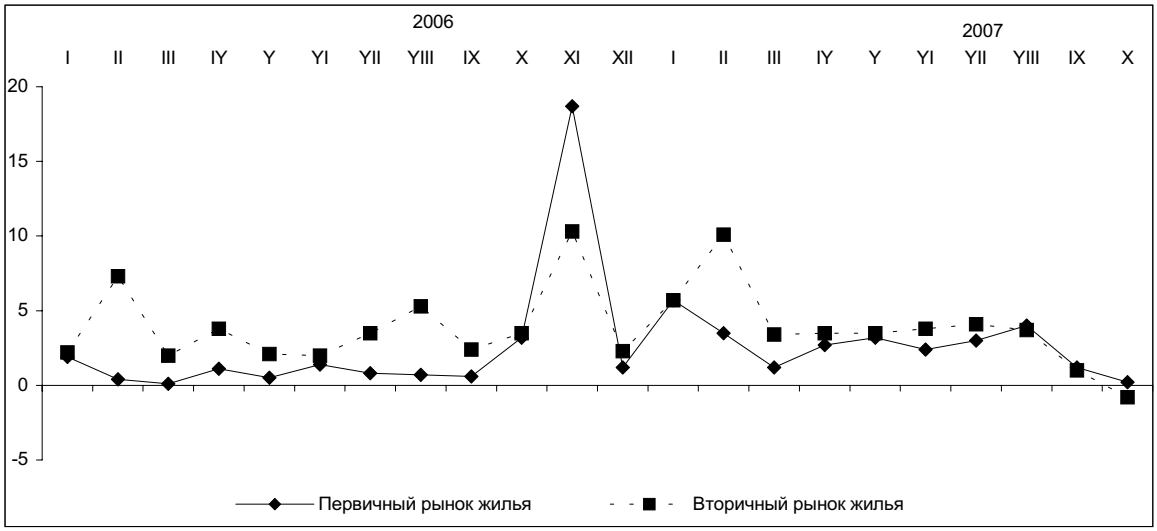

Базовая инфляция, рассчитанная без учета влияния роста цен на фрукты и овощи, бензин, уголь в октябре т.г. составила 4,5%, сентябре т.г. - 2,6%.

Инфляция в Республике Казахстан в октябре 2007 года

в процентах, прирост +, снижение -

	Октябрь 2007г. к			Январь-октябрь 2007г. к январю-октябрю 2006г.
	сентябрю 2007г.	декабрю 2006г.	октябрю 2006г.	
Инфляция	4,4	13,4	15,3	9,2
Базовая инфляция	4,5	13,7	15,2	8,7
Изменение цен и тарифов для групп населения с наименьшими денежными доходами	5,7	16,9	19,2	10,1
Изменение цен и тарифов для групп населения с наибольшими денежными доходами	3,6	11,8	13,7	9,1

Величина прожиточного минимума в среднем на душу населения, рассчитанная исходя из минимальных норм потребления основных продуктов питания, в октябре 2007г. относительно декабря 2006г. увеличилась на 33,6%, предыдущего месяца - на 6,7% и составила 11079 тенге (продукты питания - 6648 тенге, непродовольственные товары и платные услуги - 4431 тенге). В ее структуре доля расходов на приобретение мяса и рыбы в октябре 2007г. занимала 17,9%, молочных, масложировых изделий и яиц - 14,1%, фруктов и овощей - 17,3%, хлебопродуктов - 8,8%, сахара, чая и специй - 1,9%.

7.2 ЦЕНЫ В РЕАЛЬНОМ СЕКТОРЕ ЭКОНОМИКИ

Цены предприятий-производителей промышленной продукции с учетом услуг производственного характера в октябре 2007г. относительно сентября повысились на 2,8%, декабря 2006г. – на 18,7%. Произведенная продукция за месяц подорожала на 3%, услуги производственного характера – на 1,1%. Из групп продукции, классифицированной по конечному назначению, цены на средства производства увеличились на 4%, потребительские товары – на 3%, продукцию промежуточного потребления – на 2,9%.

Индекс цен предприятий-производителей промышленной продукции в Республике Казахстан в 2007 году

в процентах, прирост +, снижение-

	Октябрь 2007г. к				Январь-октябрь 2007г. к январю-октябрю к 2006г.
	сентябрю 2007г.	октябрю 2006г.	декабрю 2006г.	декабрю 2005г.	
Промышленная продукция, включая услуги производственного характера	2,8	18,7	18,7	36,0	8,7
Произведенная продукция	3,0	19,6	19,6	37,5	8,9
Средства производства	4,0	15,6	12,7	22,5	8,4
Продукция промежуточного потребления	2,9	20,5	20,7	39,9	9,0
Потребительские товары	3,0	10,3	8,8	17,7	7,3
Услуги производственного характера	1,1	5,4	5,5	15,5	5,8

Базовый индекс цен производителей промышленной продукции (без учета изменения цен на нефть и металлы) в октябре т.г. по сравнению с сентябрем составил 101,8%, декабрем 2006г. – 112%.

В прошедшем месяце повышение цен отмечено в горнодобывающей промышленности на 4%, обрабатывающей – на 0,8%, при производстве и распределении электроэнергии, газа и воды – на 2,9%. Уровень цен на энергоресурсы в целом в октябре т.г. повысился на 4,3%, в предшествующем месяце снизился на 1,7%. Это обусловлено повышением цен добычи нефти в республике на 5,1%, газового конденсата – на 2,2% из-за удорожания этих товаров на внешних рынках, что повысило уровень цен на готовую промышленную продукцию на 2,4%.

Индекс цен предприятий-производителей на сырьевые энергоресурсы в 2007 году

в процентах к предыдущему месяцу

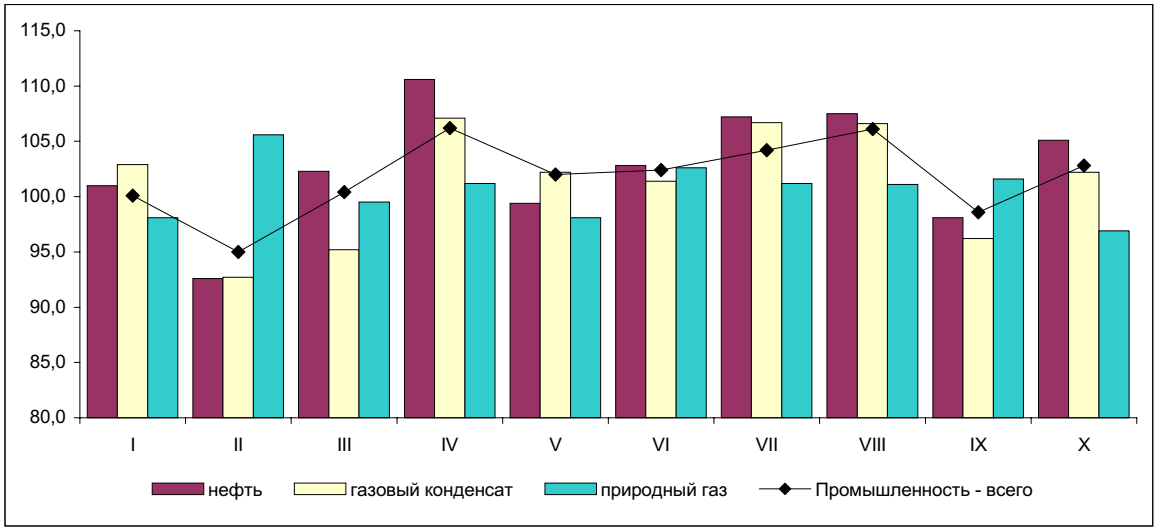

В металлургической промышленности в октябре т.г. цены уменьшились на 1,7% (в сентябре – на 4,5%). Из продукции этой отрасли снижение цен отмечено на цинк на 11,5%, алюминий – на 6,5%, прокат черных металлов – на 4,8% и ферросплавы – на 0,9%. Цены на драгоценные металлы стали выше на 4,3%, свинец – на 3,8%. Химические товары из-за сохраняющейся конкуренции импортируемых аналогов подорожали лишь на 0,3%, текстильные и швейные изделия – на 0,2%.

Цены на продовольственные товары, изготовленные в республике, в минувшем месяце выросли на 7,5% (в сентябре – на 4,3%), на масло растительное – на 27,3% (на 9,5%), муку пшеничную – на 21,3% (13,6%), хлеб – 13% (9,9%), вызванное удорожанием сырья у аграриев. Повышение цен на мясо скота на 5,6% и молочную продукцию – на 5,3% также связано с их изменением на сельскохозяйственное сырье. Под влиянием снижения мировых цен на сахар-сырец зарегистрировано его удешевление у отечественных производителей на 1,8%.

Из наблюдаемых услуг производственного характера в истекшем месяце повышение тарифов зафиксировано на услуги по транспортировке электрической энергии по сетям регионального уровня – на 6,2%, печатанию газет – на 3,4% и при добыче нефти и газа – на 1,3%.

Индекс цен на производственные ресурсы, приобретенные промышленными предприятиями для технологического процесса, в октябре т.г. по сравнению с сентябрем составил 101,7%, декабрем 2006г. – 106,9%. Цены на сырье и материалы, закупленные в республике, в прошедшем месяце увеличились на 2%, в странах Содружества - на 0,3%, в дальнем зарубежье – снизились на 0,9%.

Цены на продукцию сельского хозяйства, реализованную по разным каналам, в октябре т.г. по сравнению с сентябрем выросли на 13,5% (в соответствующем периоде 2006г. – на 2,5%), на продукцию растениеводства – на 19,7% (на 2,6%), животноводства - на 4,2% (на 2,3%).

Изменение цен на продукцию сельского хозяйства

в процентах, прирост +, снижение-

	Октябрь 2007г. к				Январь-октябрь 2007г. к январю-октябрю к 2006г.
	сентябрю 2007г.	октябрю 2006г.	декабрю 2006г.	декабрю 2005г.	
Продукция сельского хозяйства	13,5	33,5	25,3	37,1	16,2
Продукция растениеводства	19,7	48,2	38,5	52,7	20,6
Продукция животноводства	4,2	14,2	7,8	16,9	10,6

На рынке зерновых культур отмечено увеличение темпов прироста цен. Пшеница в октябре т.г. подорожала на 23,8% (в сентябре – на 8,9%), ячмень - на 18,3% (на 4,4%), кукуруза – на 14,7% (на 2,4%), овес - на 4,1% (на 0,3%), рис – на 2,5% (на 0,1%).

Несколько замедлился прирост цен на овощи - с 3,8% в сентябре т.г. до 1,6% в октябре. Цены на лук за месяц повысились на 5,2%, морковь – на 3,1%, помидоры – на 2,9%, свеклу столовую – на 2,6%, картофель – на 2,1%, а на капусту – снизились на 0,8%. Цветы в октябре т.г. подорожали на 47,1%, семена сафлора – на 5,4%, подсолнечника – на 1,4%.

Существенный прирост цен в истекшем месяце отмечен на яйца 18,3% (в сентябре т.г. – 8,5%) и молоко – 5,3% (2,2%). Мясо птицы стало дороже на 2,9%, скота всех видов - на 1,1%.

Изменение цен на отдельные виды продукции сельского хозяйства в 2007 году

в процентах к предыдущему месяцу, прирост +, снижение-

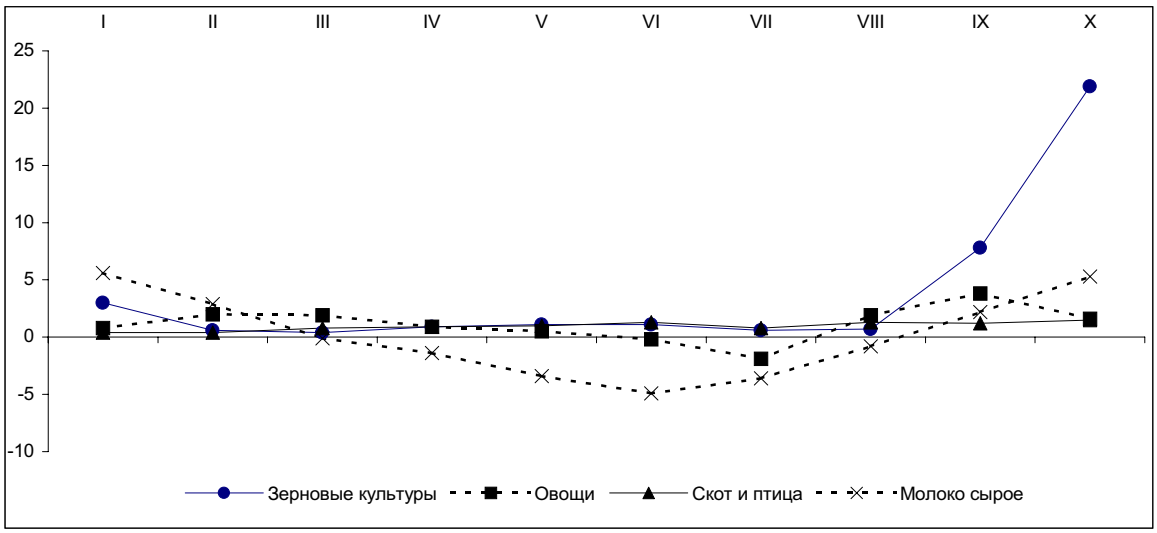

Индекс цен в строительстве в октябре т.г. по сравнению с сентябрем составил 100,8%, с декабрем 2006г. – 106,1%, на строительно-монтажные работы – соответственно, 100,8% и 106,7%, технологическое оборудование – 100,6% и 105,5%.

Индекс цен в строительстве в 2007 году

в процентах к предыдущему месяцу, прирост +, снижение –

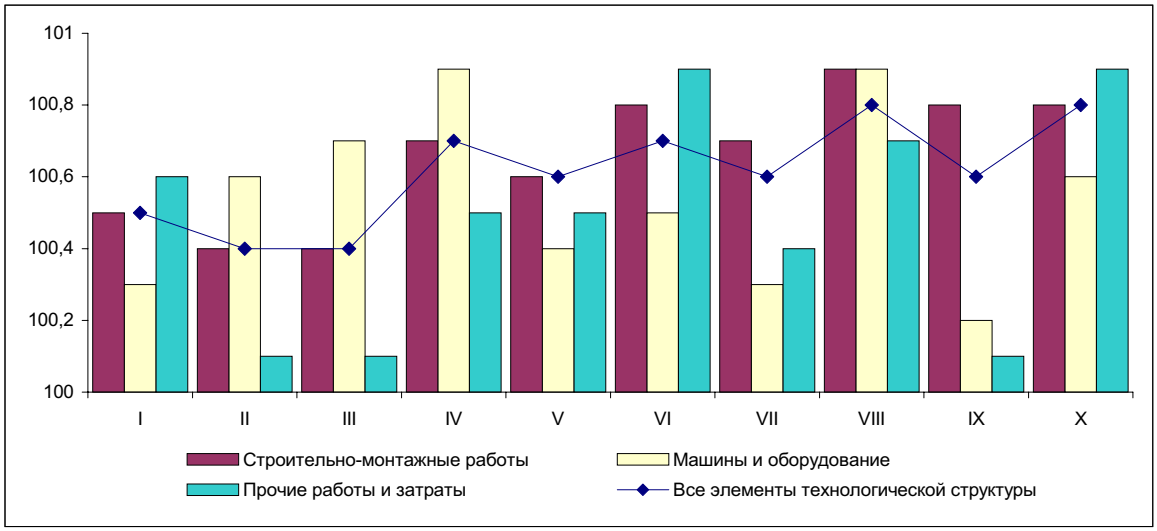

Материалы, детали и конструкции, приобретенные строительными организациями, в октябре т.г. по сравнению с предыдущим месяцем подорожали на 0,6%. Цены на шлаковату за прошедший месяц выросли на 5,1%, плиты теплоизоляционные и листы из асбестоцемента - на 4,6-4,8%, паркет – на 4,3%, бетонные блоки стен подвала и растворы строительные – на 3,4-3,5%, плиты древесностружечные, гравий – на 2,1-2,5%, изделия из гипса и радиаторы – на 1,8-1,9%, щебень, кирпич силикатный, плиты покрытий и перекрытий, трубы водогазопроводные – на 0,9-1,3%.

Индекс тарифов на перевозку грузов всеми видами транспорта в октябре т.г. по сравнению с предыдущим месяцем составил 101,4%, декабрем 2006г. – 100,3%.

Услуги трубопроводного транспорта в октябре т.г. стали выше на 4%, за счет удорожания перекачки нефти на 6,6%. Тарифы на услуги автодорожного транспорта в прошедшем месяце повысились на 0,2%. Доставка грузов автомобилями внутри республики и в страны дальнего зарубежья подорожала по 0,3%, на пригородных сообщениях – на 0,1%. Грузовые тарифы на перевозку железнодорожным, воздушным и речным видами транспорта не изменились.

8. ФИНАНСОВАЯ СИСТЕМА

8.1 ГОСУДАРСТВЕННЫЕ ФИНАНСЫ

Государственный бюджет Республики Казахстан. По оперативным данным Минфина РК по состоянию на 1 октября 2007г. доходы государственного бюджета составили 2042,8 млрд. тенге, или 77,1% по отношению к исполняемому бюджету. Затрат произведено на сумму 1935,4 млрд. тенге и выполнение по ним - 70,9%. По сравнению с соответствующим периодом 2006 года доходы увеличились на 18,7%, а затраты - 21,4%. Дефицит бюджета (с учетом чистого бюджетного кредитования и сальдо по операциям с финансовыми активами) сформировался на уровне 117,9 млрд. тенге.

В структуре доходов государственного бюджета значительную долю занимают налоговые поступления (78,8%). Основными бюджетными источниками остаются корпоративный подоходный налог, налог на добавленную стоимость и социальный налог. Неналоговые поступления, поступления от продажи основного капитала и поступления трансфертов составили 6,5%, 3,5% и 11,2% соответственно.

Структура налоговых поступлений государственного бюджета
(по состоянию на 1 октября 2007г.)

в процентах

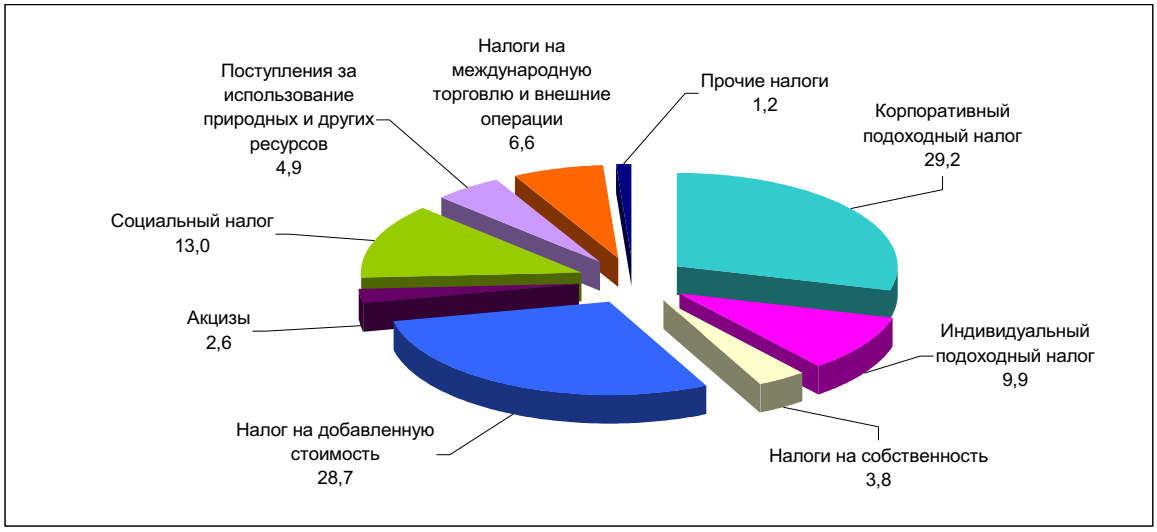

Затраты на социальную помощь и социальное обеспечение за январь-сентябрь 2007г. по сравнению с соответствующим периодом прошлого года увеличились на 22,3%, на государственные услуги общего характера - 43,3%, на образование - 38,8% и на здравоохранение - 43,2%

Затраты государственного бюджета
(по состоянию на 1 октября 2006-2007г.)

млрд. тенге

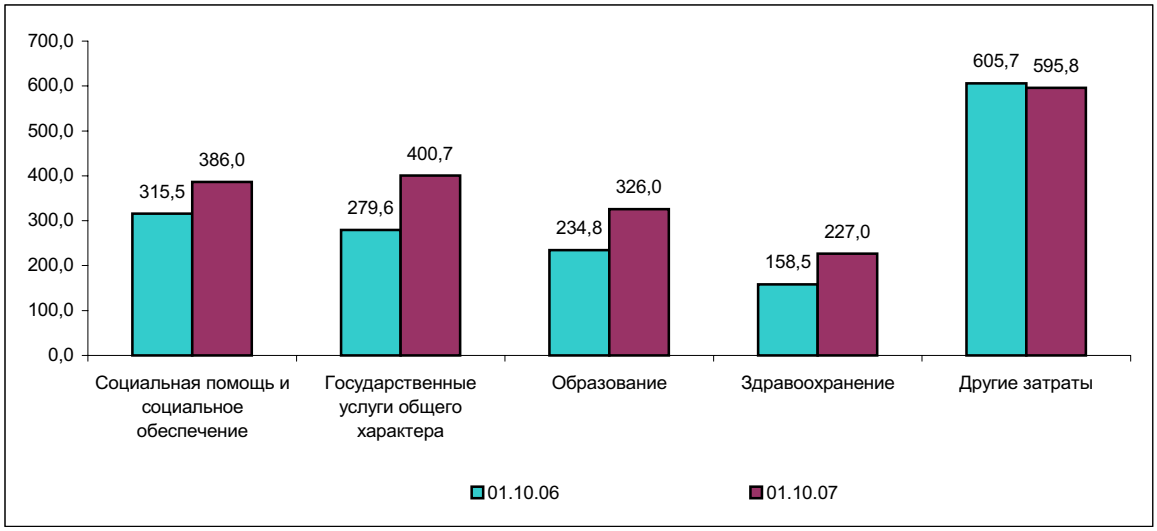

По состоянию на 1 октября 2007г. доходы Республиканского бюджета составили 1598,1 млрд. тенге. Затрат произведено на сумму 1531,9 млрд. тенге. Дефицит бюджета определился на уровне 162,8 млрд. тенге. По сравнению с соответствующим периодом прошлого года доходы возросли на 15,9%, а затраты на 17,3%.

В республиканском бюджете 69,9% доходов составляют налоги, 7,8% - неналоговые поступления, 21,9% - поступления трансфертов, 0,4% - поступления от продажи основного капитала.

В затратах республиканского бюджета на социальную помощь и социальное обеспечение приходится 23,4%, на государственные услуги общего характера - 21,7%, на транспорт и коммуникации - 10,4%, на образование - 6,6% и на здравоохранение - 5,2%.

Доходы местных бюджетов составили 1083,7 млрд. тенге, затраты - 1042,4 млрд. тенге. По сравнению с аналогичным периодом 2006 года доходы возросли на 40,8%, а затраты - на 45,8%. Профицит бюджета сложился на уровне 40 млрд. тенге.

Доходная часть местных бюджетов исполнена на 102,8%. Основное перевыполнение плана приходится на: Кызылординскую область - 108,1%, Западно-Казахстанскую область - 106,8%, г.Алматы - 106,2%, Карагандинскую область - 104,3%. При этом отмечается неисполнение плана по Южно-Казахстанской области - 98,5%.

8.2 ДЕНЕЖНО-КРЕДИТНАЯ СИСТЕМА

По данным Национального Банка Республики Казахстан на конец сентября 2007г. денежная база (резервные деньги) определилась в сумме 1713,1 млрд. тенге (на конец сентября 2006г. - 1196,2 млрд. тенге) и по сравнению с предыдущим месяцем уменьшилась на 2,2%. В составе денежной базы наличные деньги вне Национального Банка Казахстана (НБК) составили 882 млрд. тенге, депозиты банков второго уровня и других организаций в НБК - 831,2 млрд. тенге (в соответствующем периоде 2006г. - 613 млрд. тенге и 583,2 млрд. тенге соответственно).

Наличные деньги в обращении (М0) на конец сентября 2007г. по сравнению с предыдущим месяцем уменьшились на 4,4%, а с соответствующей датой 2006г. увеличились на 39,9% и составили 770,7 млрд. тенге.

Денежная масса (М3) на конец сентября т.г. по сравнению с августом 2007г. уменьшилась на 2,6% и составила 4453,4 млрд. тенге (3053,2 млрд. тенге - на конец сентября 2006г.).

Общий объем депозитов резидентов в банках второго уровня на конец сентября 2007г. определился в сумме 3682,7 млрд. тенге (2502,2 млрд. тенге - на конец сентября 2006г.). Депозиты в национальной валюте по сравнению с августом т.г. уменьшились на 2,3% до 2554,8 млрд. тенге, в иностранной валюте уменьшились на 2,0% и составили 1127,9 млрд. тенге. В сентябре 2007г. депозиты физических лиц определились в сумме 1393,3 млрд. тенге (в соответствующем периоде 2006г. - 839,3 млрд. тенге), что составляет 37,8% от общей суммы депозитов.

Депозиты в национальной и иностранной валюте в 2007г.

млрд. тенге, на конец периода

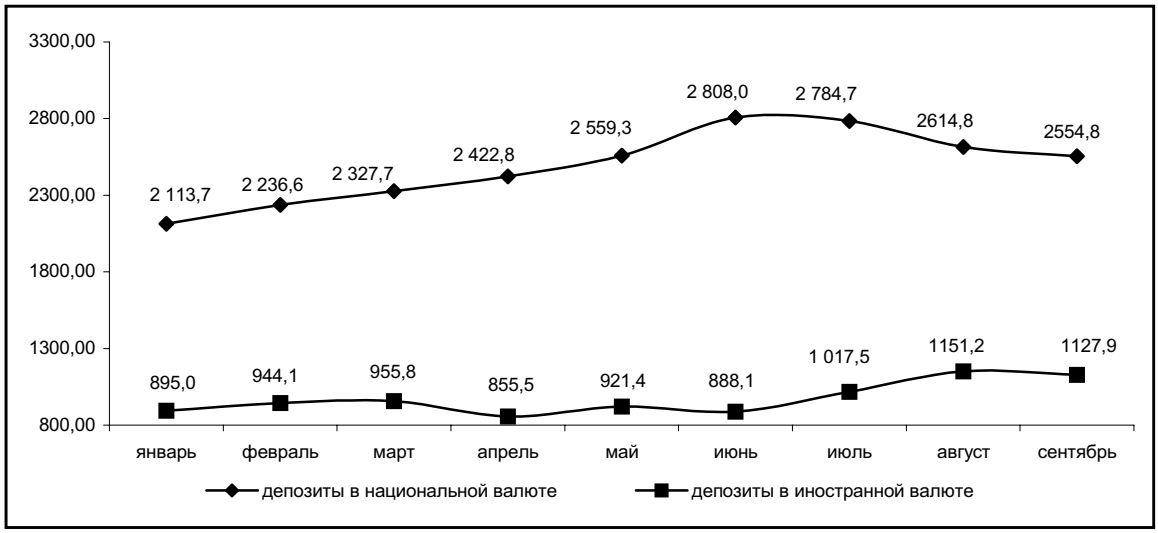

На конец сентября т.г. кредиты банков второго уровня составили 7118 млрд. тенге (3825,4 млрд. тенге на конец сентября 2006г.) и уменьшилась за месяц на 0,2%. Сумма кредитов небанковским юридическим лицам за названный период по сравнению с августом 2007г. уменьшилась на 0,3% и составила 4591,1 млрд. тенге, а физическим лицам увеличилась на 0,1% и 2526,9 млрд. тенге соответственно.

Отраслевая структура кредитов банков второго уровня в сентябре 2006 и 2007гг.

в процентах, на конец периода

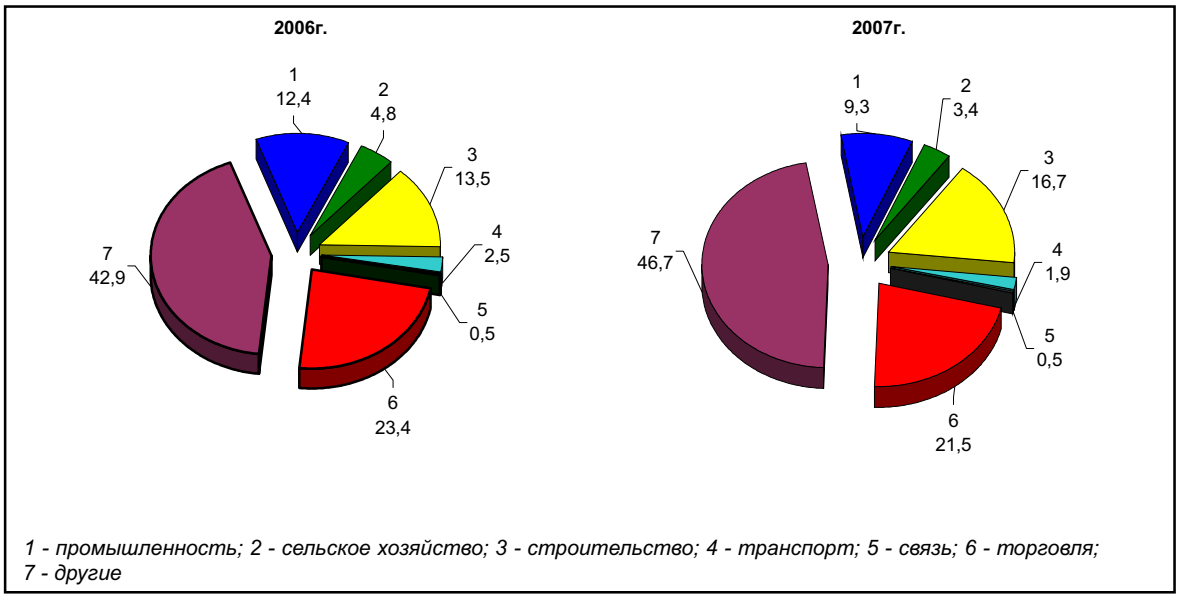

1 - промышленность; 2 - сельское хозяйство; 3 - строительство; 4 - транспорт; 5 - связь; 6 - торговля; 7 - другие

Сумма долгосрочных кредитов (свыше одного года) на конец сентября 2007г. составила 5607,8 млрд. тенге (2818,4 млрд. тенге на конец сентября 2006г.) и по сравнению с предыдущим месяцем т.г. снизилась на 0,2%. В структуре кредитов они занимают наибольшую долю - 78,8% (в соответствующем периоде 2006г. - 73,7%).

По объектам кредитования наибольшую долю занимают кредиты, выделенные на приобретение оборотных средств - 26,2% (1866,5 млрд. тенге), наименьшую - на приобретение ценных бумаг - 0,9% (65,1 млрд. тенге). Кредиты, представленные на потребительские цели граждан, занимают 17,5% (1246,1 млрд. тенге), на приобретение основных фондов - 11,7% (832,4 млрд. тенге), на строительство и приобретение жилья гражданами - 11,7% (834,4 млрд. тенге), новое строительство и реконструкцию - 11,3% (805,7 млрд. тенге), прочие цели - 20,6% (1467,8 млрд. тенге).

На конец сентября 2007г. кредиты банков второго уровня субъектам малого предпринимательства составили 1461,2 млрд. тенге, что на 0,6% меньше, чем в предыдущем месяце. Это составляет 20,5% от общей суммы выданных кредитов (18% в соответствующем периоде 2006г.).

По данным Национального Банка РК в сентябре т.г. объемы продаж иностранной валюты физическим лицам превысили объемы ее покупки: евро - в 3,8 раза, долларов США - в 2,8 раза, российского рубля - в 1,6 раз. Объем продаж иностранной валюты физическим лицам по сравнению с предыдущим месяцем снизились по евро - на 6,1%, доллары США - на 25,1%, российскому рублю - на 27,1%.

Официальные обменные курсы доллара США и евро в 2007г.

на конец периода, тенге за единицу валюты

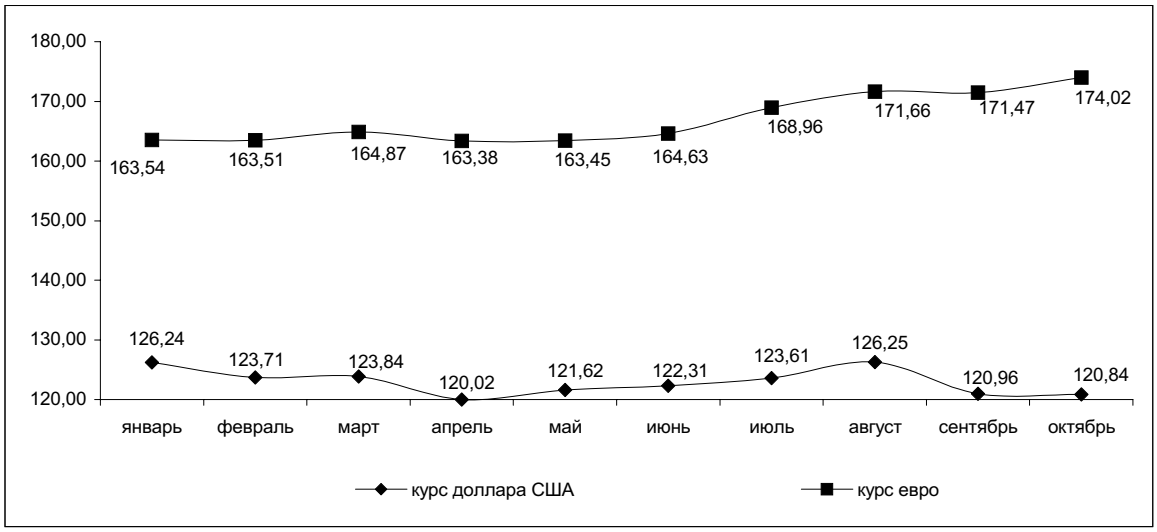

Официальная ставка рефинансирования Национального Банка РК с 1 июля 2006г. увеличена на 0,5 процентных пункта и установлена на уровне 9% годовых.

9. РЫНОК ТРУДА И ОПЛАТА ТРУДА

9.1 ЗАНЯТОСТЬ ПО НАЙМУ

В октябре 2007 года (по оценке) численность наемных работников составила 5 млн. человек, что больше, чем в соответствующем месяце прошлого года на 216,1 тыс. человек (на 4,5%).

Наемные работники в Республике Казахстан в 2006-2007 гг.

	2006г.				2007г.		
	I квартал	II квартал	III квартал	IV квартал	I квартал	II квартал	III квартал
Численность наемных работников, тыс. человек	4719,4	4772,8	4802,8	4811,6	4896,2	4953,4	5009,7
Доля в численности занятого населения, %	64,7	64,3	64,2	64,9	65,4	64,8	64,9

В третьем квартале 2007г. в государственных и негосударственных организациях работали 4 млн. человек (80,7% от всех работающих по найму), у физических лиц - 0,6 млн. (11,6%), в крестьянских (фермерских) хозяйствах - 0,4 млн. человек (7,7%).

На крупных и средних предприятиях были заняты 2,9 млн. человек, или 57,3% от общего числа наемных работников. Это на 152,2 тыс. человек (на 5,6%) больше, чем в соответствующем квартале прошлого года. Численность работающих в строительстве за указанный период возросла на 29,1 тыс. человек (на 13,8 %), сфере осуществления операций с недвижимостью - на 25,1 тыс. человек (на 15%), образовании - на 22,9 тыс. человек (на 4,4%), финансовой сфере - на 19,1 тыс. человек (на 39,4%), торговле - на 18 тыс. человек (на 22,1%), в области здравоохранения - на 15,9 тыс. человек (на 5,9%), промышленности - на 12,8 тыс. человек (на 1,8%).

На конец сентября 2007г. на крупных и средних предприятиях имелось 24 тыс. вакантных мест (0,8% к списочной численности), что меньше против предыдущего месяца на 1190 единиц (на 4,7%). Значительное число вакансий зафиксировано на предприятиях промышленности - 7082 единиц (29,5% от их общего числа), в организациях государственного управления - 5265 единиц (22%), а также в сфере по осуществлению операций с недвижимостью - 2562 единиц (10,7%), финансовой деятельности - 2560 единиц (10,7%).

На крупные и средние предприятия в третьем квартале текущего года было принято 272,2 тыс. человек, или 9,4% к общей численности работников, из них 9,7 тыс. человек, или 3,6% - на вновь созданные рабочие места. На промышленные предприятия устроились 72 тыс. человек, из них на вновь созданные рабочие места - 2,3 тыс. человек (3,1% от числа принятых), строительства - соответственно, 46 тыс. и 2 тыс. человек (4,4%), образования - 30,5 тыс. и 0,9 тыс. человек (3,1%), в сфере по осуществлению операций с недвижимостью - 24,5 тыс. и 1,8 тыс. человек (7,3%), транспорта и связи - 20,7 тыс. и 0,5 тыс. человек (2,4%).

Выбыло по различным причинам за третий квартал 2007 года 254,4 тыс. человек, в том числе по причинам текучести - 213,6 тыс. человек (84%). Коэффициент текучести составил 7,4%. Доля выбывших работников в промышленности составила 27,8% от их общего числа, строительстве - 18,8%, образовании - 12%, сфере по осуществлению операций с недвижимостью - 8,3%, на транспорте и связи - 7,1%.

Движение численности работников на крупных и средних предприятиях в 2006-2007гг.

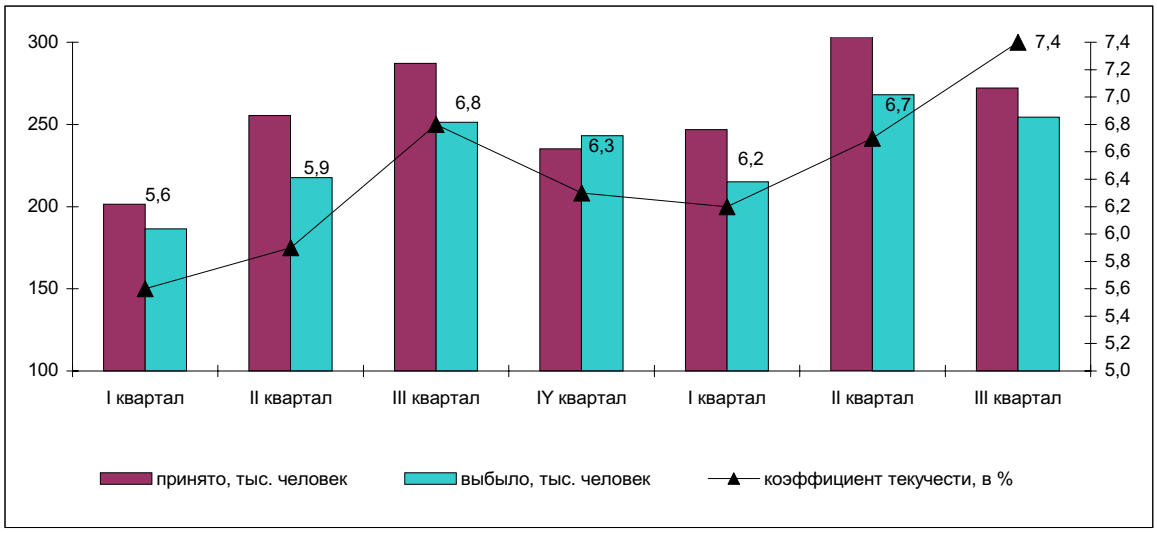

9.2 БЕЗРАБОТИЦА И ОБЕСПЕЧЕНИЕ ЗАНЯТОСТИ

В октябре 2007г. (по оценке) численность экономически активного населения в возрасте 15 лет и старше составила 8,2 млн. человек, занятых в экономике - 7,6 млн. человек, безработных (лиц, которые не имели доходного занятия, активно его искали и были готовы приступить к нему) - 594 тыс. человек. Уровень безработицы сложился в 7,3%.

В третьем квартале 2007г. в экономике республики были заняты 7,7 млн. человек или 66% от числа лиц в возрасте 15 лет и старше. Это по сравнению с аналогичным периодом 2006г. больше на 229,8 тыс. человек или на 3,1%. Среди занятого населения в городской местности трудились 4 млн. человек или 52%, сельской - соответственно, 3,7 млн. или 48%. Мужчины составили 51,4% от общего числа занятых, женщины - 48,6%.

Численность наемных работников в третьем квартале текущего года превысила 5 млн. человек или на 206,9 тыс. человек (на 4,3%) больше, чем в соответствующем периоде 2006г. Самостоятельно занятые лица - соответственно, 2,7 млн. человек или больше на 22,9 тыс. человек (на 0,9%). Большая часть наемных работников занята в городской местности - 64,4% от общего их числа (3,2 млн. человек). Среди занятых на селе более половины составляют самостоятельно занятые- 51,8% (1,9 млн. человек).

Структура занятого населения по статусу занятости в 2006-2007гг.

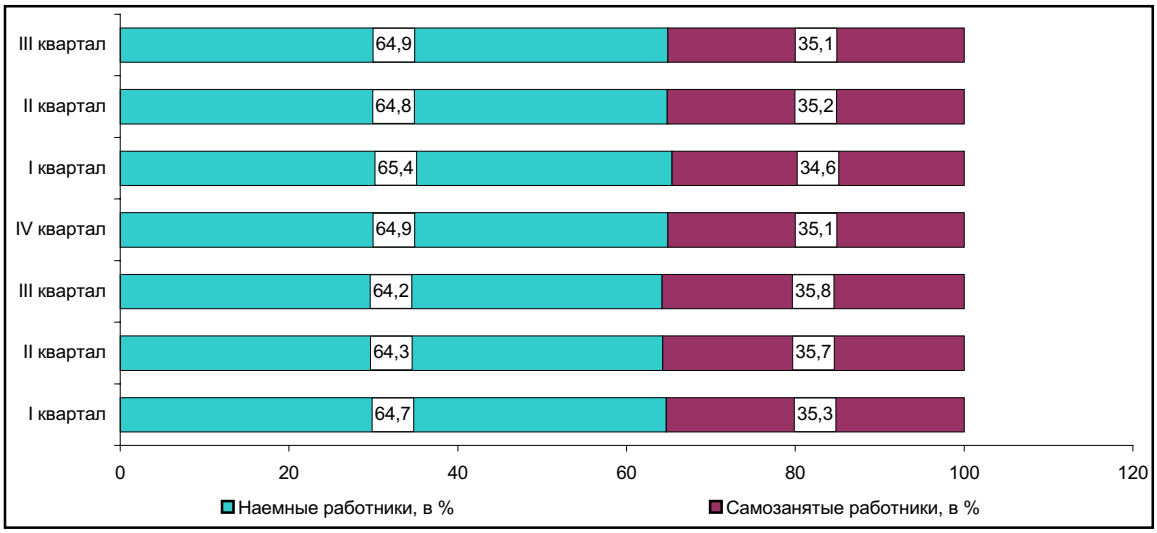

За указанный период численность безработных составила 583,9 тыс. человек и сократилась по сравнению с аналогичным периодом прошлого года на 23,3 тыс. человек или на 3,8%. Уровень безработицы сложился в 7,0% (в третьем квартале 2006г. - 7,5%). Из общего числа безработных в городской местности зафиксировано 340,4 тыс. человек (уровень безработицы 7,8%), в сельской - 243,5 тыс. человек (6,2%).

В общем числе безработных сохраняется численное преимущество безработных женщин - 345,2 тыс. человек, или на 106,5 тыс. человек больше, чем мужчин. По возрастной структуре среди безработных наибольший удельный вес занимали лица в возрасте 25-39 лет - 45,5% (265,9 тыс. человек), а 40-54 лет - 27,6% (161 тыс. человек), молодые люди в возрасте 15-24 лет - 20% (116,7 тыс. человек). Уровень молодежной безработицы сложился в 8,6% (в третьем квартале 2006г. - 11,0%). Среди безработных высшее образование имели 18,7% от их общего числа, среднее профессиональное (специальное) - 25,5%, начальное профессиональное - 11,5%, среднее общее - 38,4%.

Отмечается сокращение числа безработных, ищущих работу более года: в третьем квартале текущего года они составили 158,7 тыс. человек, или 28,7% от общего их числа (в третьем квартале 2006г. - соответственно 190,4 тыс. и 33,5%). Уровень долгосрочной безработицы сложился в 3,2%, это ниже против соответствующего периода прошлого года на 0,6 процентных пункта.

Число лиц, зарегистрированных в качестве безработных (по данным Министерства труда и социальной защиты населения) на конец октября 2007г. составило 65,1 тыс. человек, что на 21,8 тыс. или на 25% меньше, чем в аналогичном периоде предыдущего года. Среди зарегистрированных безработных значительную часть составляют женщины - 70,2% (45,7 тыс. человек), жители села - 49,8% (32,4 тыс. человек). Доля зарегистрированных безработных в численности экономически активного населения сложилась в 0,8% (в октябре 2006г. - в 1,1 %).

9.3 ОПЛАТА ТРУДА

В сентябре 2007г. среднемесячная номинальная заработная плата одного работника составила 53005 тенге и увеличилась по сравнению с соответствующим периодом прошлого года на 28,9%, в реальном выражении - на 16%, в январе-сентябре - соответственно, 50469 тенге, на 29,8% и на 19,5%.

Оплата труда в Республике Казахстан в 2006-2007гг.

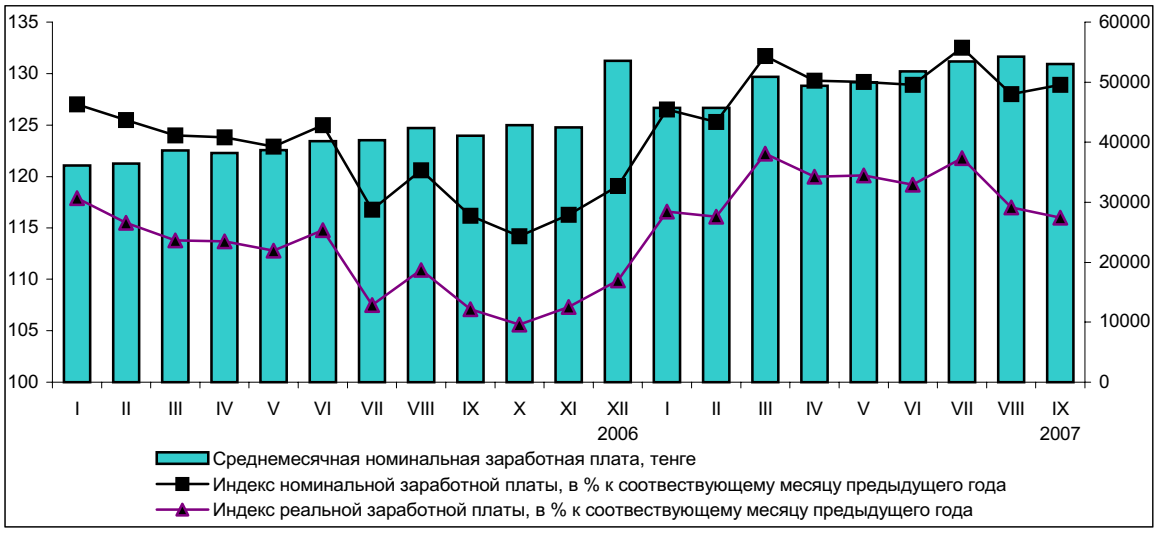

Повышение оплаты труда наемных работников отмечается во всех видах экономической деятельности. Заработная плата работников здравоохранения в сентябре 2007г. относительно аналогичного месяца 2006г. увеличилась на 57,6%, сельского хозяйства - на 39,2%, образования - на 34,7%, финансовой деятельности - 33,2%, операций с недвижимым имуществом - на 32,3%, государственного управления - на 26,4%.

В сентябре 2007г. заработная плата у работников, занятых в финансовой сфере составила 117,3 тыс. тенге, это в 2,2 раза выше, чем в среднем по стране, в сфере осуществления операций с недвижимостью, в горнодобывающей промышленности - от 81 тыс. до 86 тыс. тенге (в 1,5-1,6 раза), на транспорте и в связи - 68 тыс. тенге (в 1,3 раза). Самая низкая заработная плата у работников образования - 32161 тенге (это ниже, чем в среднем по республике на 39%), здравоохранения и предоставления социальных услуг - 33155 тенге (на 37,4%), сельского хозяйства - 34150 тенге (на 35,6%).

Оплата труда в промышленности в январе-сентябре 2007г. составила 58345 тенге и выросла по сравнению с соответствующим периодом 2006г. на 23,2%. Среди отраслей промышленности наиболее высокооплачиваемыми остаются занятые в табачном производстве, где зарплата составила 149,9 тыс. тенге и добычей сырой нефти и природного газа - 140,6 тыс. тенге, что в 2,4 - 2,5 раза больше, чем в среднем по отрасли.

В январе-сентябре 2007г. средняя заработная плата у мужчин составила 60103 тенге или в 1,5 раза выше, чем у женщин (39730 тенге). В гостинично-ресторанном бизнесе разрыв зарплаты сложился в 1,7 раза, финансовой деятельности, промышленности - по 1,5 раза, государственном управлении - в 1,3 раза.

Заработная плата мужчин и женщин по отдельным видам деятельности в январе-сентябре 2007г.

тенге

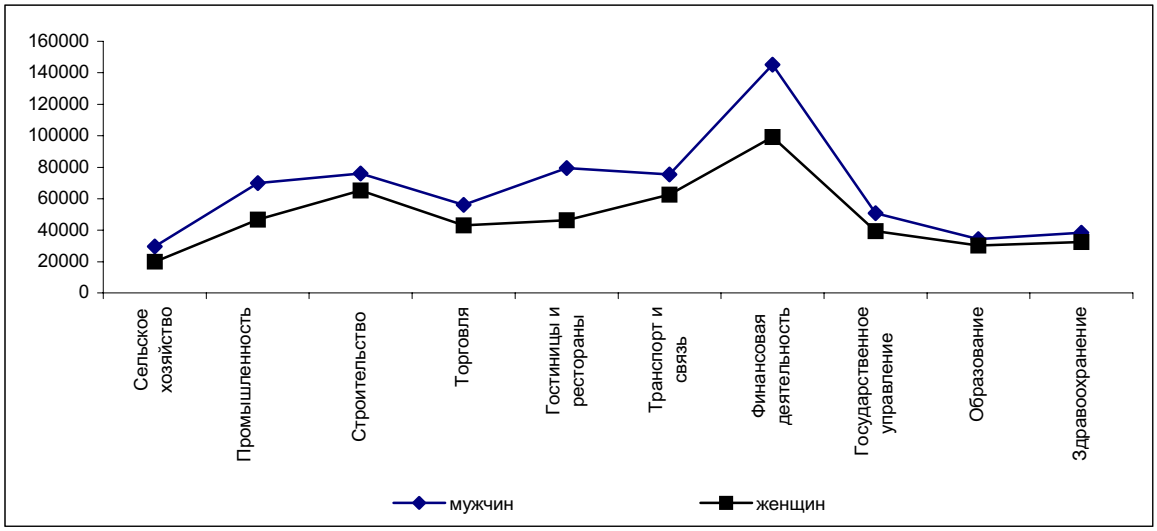

10. ДОХОДЫ НАСЕЛЕНИЯ

Денежные доходы

В сентябре 2007 года среднедушевые номинальные денежные доходы населения составили 26455 тенге, что на 29,7% выше, чем в сентябре 2006 года, реальные денежные доходы за указанный период возросли на 16,6%.

Номинальные и реальные денежные доходы населения за сентябрь 2007г. (оценка)

(в процентах к соответствующему месяцу прошлого года)

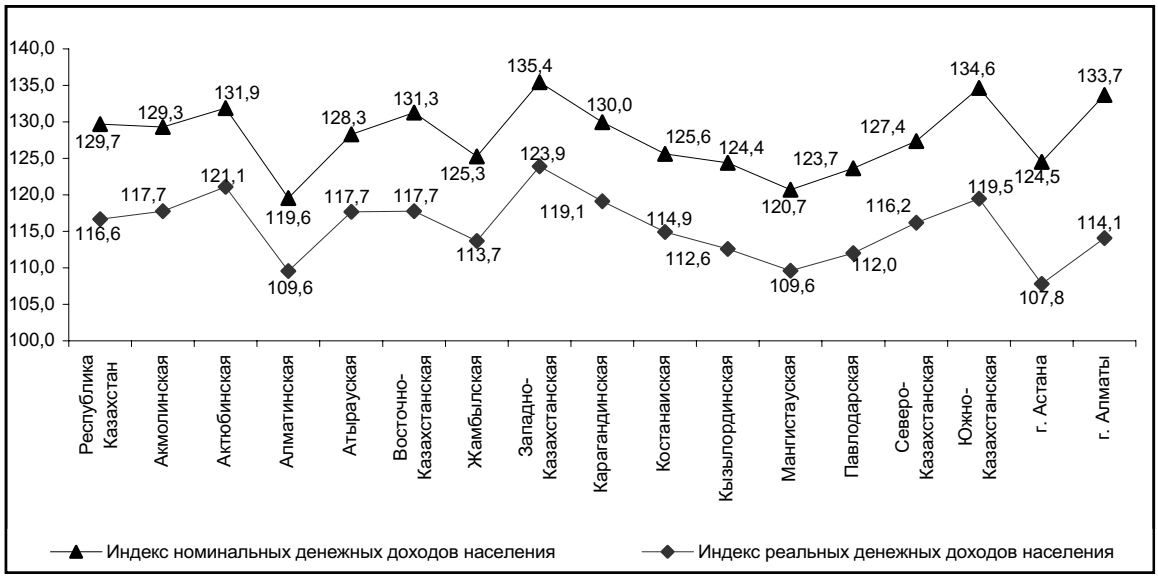

11. ДЕМОГРАФИЧЕСКИЕ ПРОЦЕССЫ И СОЦИАЛЬНАЯ СФЕРА

11.1 ДЕМОГРАФИЧЕСКАЯ СИТУАЦИЯ

Численность населения страны на 1 октября т.г. по предварительным данным составила 15527,7 тыс. человек, в том числе городского - 8217,4 тыс. (52,9%), сельского - 7310,3 тыс. человек (47,1%). По сравнению с началом года она увеличилась на 130,8 тыс. человек, или на 0,8%.

За этот период общий прирост численности населения в сельской местности составил 746,7 тыс. человек (11,4%), в том числе за счет административно-территориальных преобразований - 716,4 тыс. (10,9%), естественного прироста населения - 60,7 тыс. (0,9%) и миграционной убыли - 30,4 тыс. человек (0,5%). В городских поселениях общая убыль составила 615,9 тыс. человек (7,0%), из них 716,4 тыс. (8,1%) за счет преобразования городских поселков в сельские местности.

В регионах, кроме Восточно-Казахстанской, Северо-Казахстанской, Костанайской и Акмолинской областей наблюдался рост численности населения. Максимальный прирост общей численности приходится на Южно-Казахстанскую область - 39,7 тыс. человек, а ее максимальная убыль - на Восточно-Казахстанскую область - 5,7 тыс. человек.

Естественный прирост населения республики в январе-сентябре т.г. составил 118583 человека (104560 человек - здесь и далее в скобках приведены показатели за соответствующий период прошлого года). На 1 октября т.г. общий коэффициент естественного прироста на 1000 жителей составил 10,1 (8,7) человек.

За январь-сентябрь т.г. органами ЗАГС зарегистрировано 239563 (223288) рождение. Число рождений в городских поселениях и сельской местности увеличилось по сравнению с соответствующим периодом прошлого года на 7,6% и на 6,9%, и составило 128529 (119464) и 111034 (103824) рождений соответственно. За этот период родилось 123178 (114693) мальчиков и 116385 (108595) девочек.

Общий коэффициент рождаемости на 1000 жителей составил 20,44 (19,05) родившихся. Уровень рождаемости по регионам страны сложился следующим образом: до 15 родившихся на 1000 жителей - в 2-х (5), от 15 до 18 - в 5-ти (3), от 18 до 21 - в 3-х (2), 21 и более родившихся - в 6-ти (6) регионах.

Число умерших за 9 месяцев т.г. составило 120980 (118728) человек, в том числе в городских поселениях - 70663 (69765) и в сельской местности - 50317 (48963). За этот период умерло 69146 мужчин и 51834 женщины, или 133 мужчины на 100 женщин. Доля лиц в трудоспособном возрасте в общем числе умерших составила 41%. Смертность мужчин в трудоспособном возрасте превышает в 3 раза смертность женщин в этой же возрастной категории. Общий коэффициент смертности на 1000 жителей составил 10,34 (10,35) умерших. По регионам страны он колеблется в пределах 6,44-14,02 умерших на 1000 человек.

Основной причиной смерти являются болезни системы кровообращения, доля которых составляет 51,9% (51,8%) от всех зарегистрированных смертных случаев, из них умершие от ишемической болезни сердца и сосудистого поражения мозга составляют 44,9% (44,4%) и 24,1% (25%) соответственно. По сравнению с аналогичным периодом прошлого года увеличилось число умерших от дорожно-транспортных происшествий на 4,8%, самоубийств - на 4,3% соответственно.

За январь-сентябрь т.г. в стране зарегистрировано 3413 (3069) умерших детей в возрасте до 1 года. Коэффициент младенческой смертности составил 14,47 (14,34) умерших на 1000 родившихся. Распространенными причинами смерти среди младенцев являются заболевания от состояний, возникающих в перинатальном периоде, от которых в январе-сентябре т.г. умерло 1674 (1563) младенцев, или 49% (50,9%), от общего числа умерших в возрасте до 1 года.

Число браков и разводов в январе-сентябре т.г. в целом по стране увеличилось на 6,4% и 2,6% и составило 107500 (101042) и 27870 (27152) соответственно. Общий коэффициент брачности и разводимости на 1000 жителей составил 9,31 (8,87) браков и 2,37 (2,32) развода.

Положительное сальдо миграции населения в январе-сентябре т.г. составило 12188 (22672) человек, из них со странами СНГ - 5874 (18417). За отчетный период число прибывших составило 43359 (48046) человек, а выбывших - 31171 (25374). По сравнению с соответствующим периодом 2006г. число прибывших в Казахстан сократилось на 4687 человека, или на 9,8%, а число выбывших из Казахстана увеличилось - на 5797 человека, или на 22,8%. Доля прибывших и выбывших мигрантов из(в) стран(ы) СНГ составляет 80,5% и 93,1% (85,8% и 89,9%) соответственно от их общего числа

Основная часть мигрантов расселяется в Южно-Казахстанской, Мангистауской и Алматинской областях, а выезжает - из Восточно-Казахстанской, Северо-Казахстанской и Костанайской областей.

В структуре миграционных потоков, прибывших в январе-сентябре т.г. в республику значительную часть представляют казахи, на долю которых приходится 79,5% (77,6%) от общей численности прибывших, и русские - 11,7% (12,7%). В числе выбывших мигрантов из республики русские составляют 69,1% (67,5%), казахи - 5,5% (6,6%).

Число мигрантов внутри страны составило 233115 (218828) человек, из них 103072 (96204) человека, или 44,2% (43,9%) участвует в межрегиональной миграции населения. При межрегиональном обмене положительное сальдо миграции населения наблюдается в 6-х (4-х) регионах страны, из них самое большое по величине в городах Астане и Алматы: 15129 (12677) и 11456 (15574) человек соответственно.

11.2 ЗАБОЛЕВАЕМОСТЬ НАСЕЛЕНИЯ

По данным Республиканской СЭС в январе-сентябре 2007г. по сравнению с январем-сентябрем 2006г. отмечается рост числа заболевших гриппом (в 21 раз), сальмонеллезными инфекциями (на 42,8%), хроническими вирусными гепатитами, впервые выявленными (31,9%), острыми вирусными гепатитами (28,2%), острыми инфекциями верхних дыхательных путей неуточненными (22,3%), краснухой (20,5%), менингококковой инфекцией (16,7%), другими бактериальными кишечными инфекциями (12,6%), другими бактериальными пищевыми отравлениями (7,6%), острыми кишечными инфекциями (4,7%). Число заболевших СПИДом составило 138 случаев; выявлено 1480 носителей ВИЧ-инфекции (в январе-сентябре 2006г. - 1283).

Наибольшее распространение среди зарегистрированных инфекционных заболеваний в январе-сентябре 2007г. получили острые инфекции верхних дыхательных путей (9046,6 случаев на 100 тыс. населения), острые кишечные инфекции (154,9), грипп (137,6), туберкулез органов дыхания (128), вирусные гепатиты (58,9), сифилис (46,9), педикулез (31) и чесотка (17).

Число зарегистрированных случаев наиболее распространенных заболеваний в январе-сентябре 2006-2007гг.

единиц

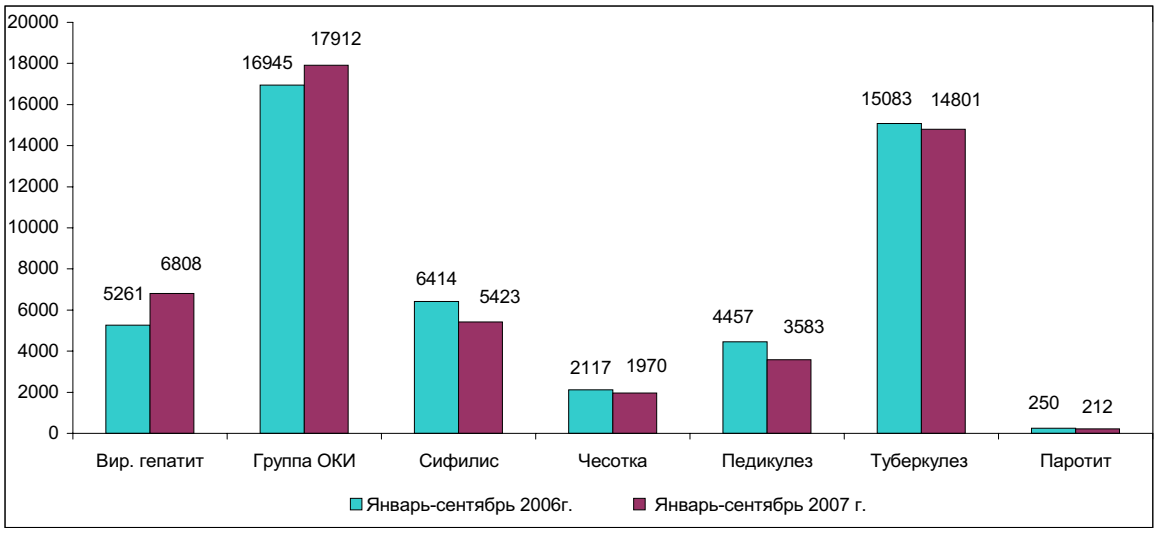

Среди детей в возрасте до 14 лет в январе-сентябре 2007г. увеличилось число заболевших гриппом (в 16,9 раза), острыми вирусными гепатитами (на 48,5%), краснухой (28,5%), острыми инфекциями верхних дыхательных путей неуточненными (24%), другими бактериальными кишечными инфекциями (20,1%), другими бактериальными пищевыми отравлениями (19,6%), острыми кишечными инфекциями (13%), менингококковой инфекцией (12,3%), бактериальными кишечными инфекциями неуточненными (8,2%). Число заболевших СПИДом составило 32 случая, выявлено 68 носителей ВИЧ-инфекции (в январе-сентябре 2006г. - 77).

В сентябре текущего года по сравнению с сентябрем 2006г. возросло число заболевших сальмонеллезными инфекциями (в 1,4 раза), острыми вирусными гепатитами (36%), бактериальными кишечными инфекциями (8,7%). Выявлено 149 носителей ВИЧ-инфекции (в сентябре 2006г. - 174). В сельской местности за этот месяц увеличилось число случаев заболевания хроническими вирусными гепатитами, впервые выявленными (1,7 раза), острыми вирусными гепатитами (1,6 раза), бактериальными кишечными инфекциями (3,9%). Число выявленных носителей ВИЧ-инфекции составило 32 случая (в сентябре 2006 года - 50).

11.3 ПРЕСТУПНОСТЬ

По данным Комитета по правовой статистике и специальным учетам Генеральной прокуратуры Республики Казахстан в январе-сентябре 2007г. число зарегистрированных преступлений на территории республики по сравнению с январем-сентябрем 2006г. сократилось на 8,4% и составило 96,1 тыс.,

из которых 27,2% совершено в отношении женщин, 4,8% - в отношении несовершеннолетних. Число зарегистрированных преступлений на 10 тыс. населения в целом по республике составило 83 случая (в январе-сентябре 2006г. - 92).

В структуре преступности наибольший удельный вес (62,5%) приходится на преступления против собственности. Значительную часть (39,8%) занимают кражи чужого имущества, количество которых по сравнению с январем-сентябрем 2006г. уменьшилось на 12,1%.

Доля преступлений против здоровья населения и нравственности составила 8,6%, их число по сравнению с январем-сентябрем 2006г. возросло на 3,6%. В данной группе наибольший удельный вес (8,3%) занимают преступления, связанные с наркотиками, их количество возросло на 4,7%. Число преступлений, связанных с незаконным изготовлением, приобретением, хранением, перевозкой, пересылкой наркотических средств или психотропных веществ с целью сбыта, склонением к их потреблению, организацией или содержанием притонов для потребления наркотических средств или психотропных веществ, увеличилось на 10,2% и составило 4013 случаев. Раскрываемость этой группы преступлений составила 89,4% (в январе-сентябре 2006г. - 90,4%).

Доля преступлений против общественной безопасности и общественного порядка составила 7,7%, преступлений против личности - 7,3%. В группе преступлений против личности уменьшилось количество умышленных убийств и покушений на убийство (на 4,8%), а также умышленных причинений средней тяжести вреда здоровью (7,4%). В то же время увеличилось число умышленных причинений тяжкого вреда здоровью на 3,5%.

Структура преступности в январе-сентябре 2007г.

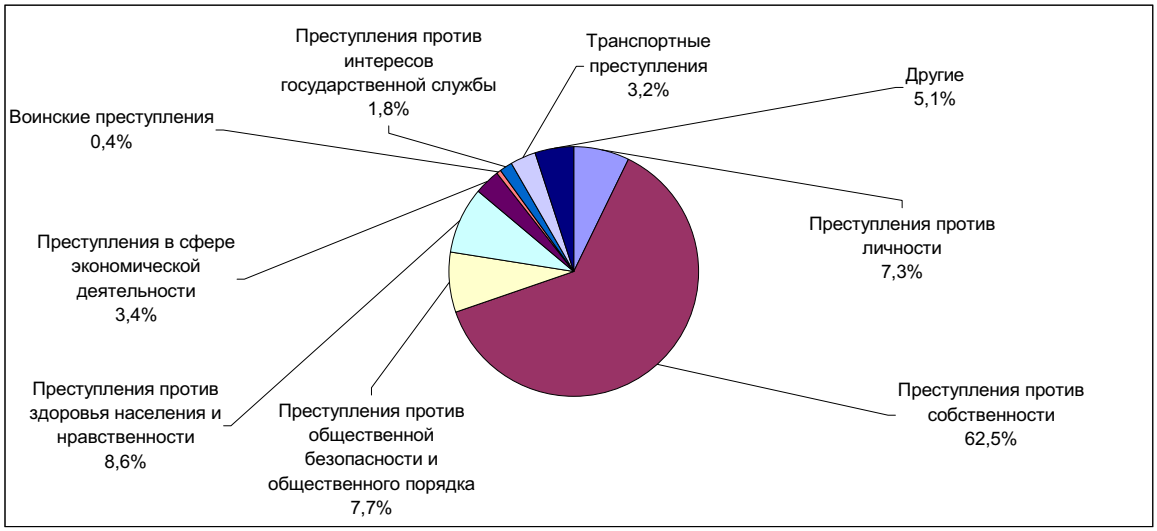

В январе-сентябре 2007г. по сравнению с январем-сентябрем 2006г. существенно возросло количество транспортных преступлений (на 8,1%), преступления против интересов государственной службы уменьшились на 1,9%.

В республике сохраняется тенденция сокращения воинских преступлений. В январе-сентябре 2007г. по сравнению с соответствующим периодом 2006г. количество преступлений, совершенных военнослужащими, уменьшилось на 28,3%. Из числа зарегистрированных преступлений данной категории 33,2% составляет злоупотребление властью, превышение или бездействие власти, 22% - нарушение уставных правил взаимоотношений, 27% - самовольное оставление части или места службы, 1,3% - дезертирство.

По расследованным в отчетном периоде преступлениям установленная сумма материального ущерба в целом по республике составила 40370,7 млн. тенге, из них 56,6% приходится на преступления в сфере экономической деятельности, 26,9% - на преступления против собственности.

В январе-сентябре 2007г. правоохранительными органами республики выявлено 59,9 тыс. лиц, совершивших преступления (на 4,6% меньше, чем в январе-сентябре 2006г.), привлечено к уголовной ответственности 41,8 тыс. лиц, что на 8,8% больше, чем за соответствующий период 2006 года. Из числа выявленных лиц 11,7% составляли женщины, 10,5% - несовершеннолетние. На долю лиц, выполняющих государственные функции, приходится 3,4%. Удельный вес лиц, ранее совершавших преступления, составил 7,6%.

В среднем по Казахстану каждый одиннадцатый преступник совершил преступление в состоянии алкогольного опьянения, каждый третий - в составе группы. Большую часть всех выявленных лиц, совершивших преступления, составляли безработные (72,8%).

12. СОЦИАЛЬНО-ЭКОНОМИЧЕСКОЕ ПОЛОЖЕНИЕ РЕГИОНОВ РЕСПУБЛИКИ КАЗАХСТАН: СРАВНИТЕЛЬНЫЙ АНАЛИЗ

Промышленность. За январь-октябрь 2007 года по сравнению с аналогичным периодом 2006 года рост объемов промышленного производства отмечался во всех регионах республики, за исключением Карагандинской и Северо-Казахстанской области. Наибольший прирост достигнут в Западно-Казахстанской (на 16,6%), Акмолинской (на 13,8%), Жамбылской (на 8,4%), Костанайской (на 8,0%) областях, также гг.Астане и Алматы (соответственно на 27,2% и 10,0%). Высокие темпы прироста отмечены также в Атырауской, Павлодарской, Восточно-Казахстанской и Южно-Казахстанской областях. Снижение производства промышленной продукции наблюдалось в Карагандинской и Северо-Казахстанской областях (соответственно на 1,5% и 0,8%). При этом в 9 регионах превышен республиканский уровень промышленного производства.

Прирост (снижение) объема промышленной продукции в январе-октябре 2007г.

(в % к январю-октябрю 2006г.)

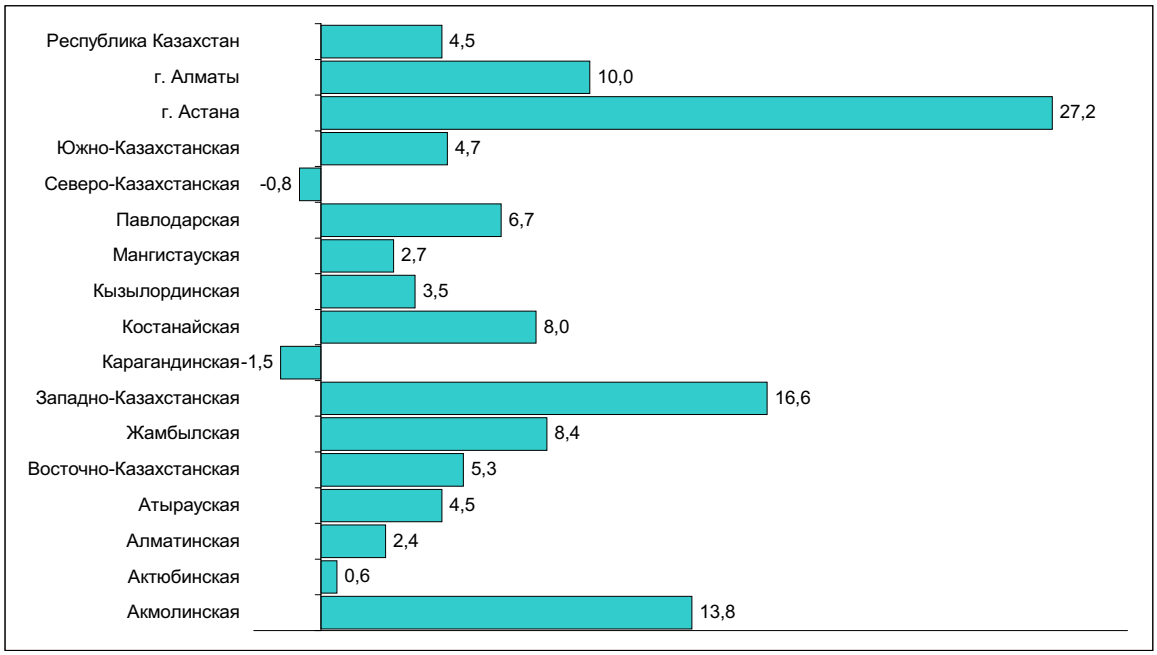

Добыча сырой нефти возросла в Западно-Казахстанской (на 19,6%), Жамбылской (на 5,4%), Атырауской (на 4,5%), Кызылординской и Мангистауской (2,2% в каждой) областях. В то же время она снизилась в Актюбинской области (на 4,8%).

Увеличилась добыча газового конденсата в Западно-Казахстанской (на 18,9%), Жамбылской (на 5,4%) областях, уменьшилась - в Мангистауской (на 19,3%).

В Костанайской области производство окатышей железорудных увеличилось на 4,3%.

Возросла добыча руды медной в Восточно-Казахстанской области (в 7,9 раза), Актюбинской (в 3,5 раза), а в Карагандинской области ее добыча снизилась на 17,5%.

Выплавка стали возросла в Павлодарской (на 45,0%), Костанайской (на 20,4%), Карагандинской (на 8,0%) и Восточно-Казахстанской (на 6,4%) областях.

Увеличилось производство цинка необработанного в Восточно-Казахстанской области (на 1,5%), а в Карагандинской области ее добыча снизилась на 22,2%.

Возросла выплавка меди рафинированной в г.Алматы (на 26,3%). В Восточно-Казахстанской и Карагандинской областях ее производство снизилось (соответственно на 44,9% и 8,1%).

В Восточно-Казахстанской области выпуск автомобилей легковых пассажирских увеличился в 2,0 раза.

Наибольший прирост производства электроэнергии отмечен в Жамбылской области (в 2,2 раза), г.Астане (на 41,5%), Кызылординской (на 21,7%), Южно-Казахстанской (на 14,2%) и Мангистауской (на 12,4%) областях, наибольшее снижение произошло в г.Алматы (на 32,0%).

Наибольший прирост производства масла сливочного наблюдался в г.Алматы (на 36,8%), Костанайской (на 13,6%) и Жамбылской (на 13,4%) областях.

В то же время наибольшее снижение объема производства масла сливочного наблюдается в г.Астане (на 92,7%), также Западно-Казахстанской (58,0%), Актюбинской (34,6%), Кызылординской (на 33,3%) и Акмолинской (20,5%) областях.

Производство масла подсолнечного рафинированного увеличилось в Южно-Казахстанской (в 2,2 раза), Актюбинской (в 1,5 раза) областях и г. Алматы (на 18,5%). В Карагандинской, Восточно-Казахстанской и Костанайской областях ее производство снизилось (соответственно на 69,7%; 45,1% и 34,4%).

Производство соков фруктовых и овощных возросло в Костанайской области (в 3,0 раза), Алматинской (в 1,4 раза), Южно-Казахстанской (в 1,3 раза) и гг.Астана и Алматы (соответственно на 30,8% и 21,5%), в тоже время снизилось в Жамбылской области (на 44,3%).

Сельское хозяйство. По состоянию на 1 ноября 2007г., по сравнению с аналогичной датой прошлого года, в целом во всех категориях хозяйств областей, отмечен рост поголовья крупного рогатого скота, овец и коз, лошадей.

В январе-октябре 2007г. по сравнению с аналогичным периодом 2006г. возросли объемы производства мяса во всех областях республики. Наибольший прирост производства мяса достигнут в Восточно-Казахстанской (на 9,9%), Карагандинской (5,6%), Северо-Казахстанской (на 5,3%) и Южно-Казахстанской (на 4,7%) областях. В г.Алматы объемы производства мяса сохранились на уровне января-октября 2006г., а в г.Астана – снизилось на 20%.

По сравнению с январем-октябрем 2006г. увеличилось производство молока во всех областях республики, за исключением гг.Астаны и Алматы. Наибольший прирост объема производства молока отмечен в Мангистауской (на 7,1%), Южно-Казахстанской (на 6,4%), Актюбинской (на 5,3%) и Карагандинской (на 4,3%) областях. Относительно высокие темпы прироста зафиксированы в Западно-Казахстанской и Атырауской (соответственно на 3,8% и 3,6%) областях.

Увеличение производства яиц в январе-октябре 2007г. по сравнению с аналогичным периодом 2006г. отмечено в 11 регионах Казахстана. Наиболее высокий темп прироста достигнут в Западно-Казахстанской (на 14,2%), Алматинской (на 13,1%), Восточно-Казахстанской (на 12,0%), Южно-Казахстанской (на 10,7%) и Северо-Казахстанской (на 10,1%) областях и г.Алматы (на 38,5%). Снижение отмечается в Акмолинской (на 12,4%), Карагандинской (на 10,0%) и Кызылординской (на 7,5%) областях. В г.Астане и Мангистауской области производство яиц сохранилось на уровне января-октября 2006 года.

Инвестиции. В январе-октябре 2007г. инвестиции в основной капитал (с учетом дооценки) составили 2453,0 млрд. тенге, что на 12,1% больше, чем в соответствующем периоде 2006 года.

Рост инвестиций отмечен в 13 регионах республики. Наибольший рост зафиксирован в Акмолинской (в 2,1 раза), Западно-Казахстанской (в 1,4 раза), Южно-Казахстанской (на 1,3 раза), Актюбинской, Алматинской и Костанайской (в 1,2 раза в каждой) областях. Высокие темпы прироста отмечены также в Жамбылской (14,2%) и Карагандинской (на 13,7%) областях. В городах Астана и Алматы объем инвестиций увеличился (соотвественно на 28,0% и 17,3%). В то же время снижение объемов инвестиции отмечается в Атырауской – на 0,6%, Северо-Казахстанской - на 2,5% и Мангистауской – на 19,7% областях.

Ввод в эксплуатацию жилых домов. В январе-октябре 2007г. объемы ввода в эксплуатацию жилых домов превысили уровень аналогичного периода предыдущего года во всех регионах республики, за исключением Павлодарской и Южно-Казахстанской областей (снижение соответственно на 6,1% и 9,1%).

Наиболее активное жилищное строительство ведется в гг.Астана (рост в 1,9 раза) и Алматы (в 1,2 раза), в Атырауской (в 2,4 раза), Карагандинской и Восточно-Казахстанской (в 2,0 раза в каждой) областях. Высокие темпы роста жилищного строительства отмечаются также в Мангистауской (на 25,2%), Северо-Казахстанской (на 21,9%), Акмолинской (на 22,5%), Алматинской (на 18,5%) и Западно-Казахстанской (на 16,4%) областях.

Розничный товарооборот. За январь-октябрь 2007г. объем розничного товарооборота составил 1493,4 млрд. тенге и увеличился по сравнению с соответствующим периодом прошлого года (в сопоставимых ценах) на 10,2%.

В региональном разрезе рост объема розничного товарооборота в январе-октябре 2007г. по сравнению с аналогичным периодом прошлого года (в сопоставимых ценах) наблюдался во всех регионах республики, за исключением Западно-Казахстанской и Северо-Казахстанской областей. Наибольший прирост наблюдается в г.Астане (на 37,2%), в Атырауской (на 39,9%), Жамбылской (на 28,2%), Мангистауской (на 27,1%), Алматинской (на 18,1%) и Акмолинской (17,4%) областях. Снижение объемов розничного товарооборота наблюдалось в Западно-Казахстанской и Северо-Казахстанской областях соответственно на 1,4% и 0,9%.

Индекс потребительских цен. Цены на потребительские товары и услуги в январе-октябре 2007 года по сравнению с январем-октябрем 2006г. возросли во всех регионах республики.

Наибольший прирост цен зафиксирован в Южно-Казахстанской (на 10,7%), Восточно-Казахстанской (на 9,3%), Жамбылской (на 8,8%), Павлодарской (8,6%), Северо-Казахстанской (на 8,5%), Кызылординской (на 8,3%), Акмолинской и Костанайской (на 8,2% в каждой), также в гг.Астана и Алматы (соответственно на 11,2% и 13,8%).

В январе-октябре 2007г. по сравнению с соответствующим периодом предыдущего года наблюдалось повышение цен на продовольственные товары во всех регионах республики. Наибольшее повышение цен отмечено в Мангистауской (на 11,6%), Южно-Казахстанской (на 10,6%), Актюбинской (на 9,1%), Жамбылской и Карагандинской (на 8,9% в каждой) и Павлодарской (на 8,8%) областях, также в гг.Астана и Алматы – на 14,3% в каждом.

По непродовольственным товарам отмечается рост цен во всех регионах республики. Наибольшее повышение цен на непродовольственные товары наблюдается в Западно-Казахстанской (на 8,1%), Атырауской (на 7,4%), Кызылординской и Алматинской (на 7,3% в каждой) областях, также в гг.Астана и Алматы – соответственно на 7,8% и 11,0%.

Во всех регионах республики, наблюдается повышение цен и тарифов на платные услуги населению. Наибольший прирост отмечен в Восточно-Казахстанской (на 14,1%), Южно-Казахстанской (на 15,6%), Жамбылской (на 11,9%), Акмолинской (на 11,6%), Костанайской (на 11,4%), Северо-Казахстанской и Павлодарской (на 11,2% в каждой) областях, а также в гг.Астана и Алматы (соответственно на 9,8% и 16,3%).

Денежные доходы населения. В сентябре 2007г. среднедушевые денежные доходы населения в Казахстане (по оценке) составили 26455 тенге. Наиболее высокодоходными регионами республики являлись Атырауская и Мангистауской области, в которых среднереспубликанский уровень превышен соответственно в 2,4 и 1,8 раза. В гг.Астана, Алматы уровень среднедушевых денежных доходов населения превысил среднереспубликанский уровень (соответственно в 1,8 и 1,9 раза). Самые низкие денежные доходы на душу населения наблюдались в Алматинской, Южно-Казахстанской и Жамбылской областях (соответственно 57,8%; 56,3% и 53,9% от среднереспубликанского уровня).

Рынок труда. По данным Министерства труда и социальной защиты населения Республики Казахстан, на конец октября 2007г. численность граждан, зарегистрированных в качестве безработных, составила 65,1 тыс. человек. Доля зарегистрированных безработных составила 0,8% к численности экономически активного населения. В региональном разрезе этот показатель превышен в 7 областях. Наиболее высокая доля безработных приходится на Павлодарскую область (1,5%), Восточно-Казахстанскую (1,2%), Атыраускую (на 1,1%), Западно-Казахстанскую и Северо-Казахстанскую (1,0% в каждой). В гг.Астана и Алматы этот показатель составил 0,5% в каждом.

13. КОНЪЮНКТУРНЫЕ ОБСЛЕДОВАНИЯ

13.1 ОБСЛЕДОВАНИЕ ДЕЛОВОЙ АКТИВНОСТИ ПРОМЫШЛЕННЫХ ПРЕДПРИЯТИЙ

В октябре 2007г. было обследовано 858 крупных и средних промышленных предприятий, в том числе горнодобывающей промышленности – 104 (12% от общего числа опрошенных), обрабатывающей промышленности – 583 (68%) и по производству и распределению электроэнергии, газа и воды - 171 (20%).

В октябре т.г. индекс предпринимательской уверенности, характеризующий деловую активность опрошенных предприятий, увеличился по сравнению с предыдущим месяцем на 1 процентный пункт и составил (+12)% (с учетом фактора сезонности).

В ближайшие 2-3 месяца (ноябрь 2007г. – январь 2008г.), по оценке большинства руководителей, ожидается снижение деловой активности обследованных промышленных предприятий. Индекс предпринимательской уверенности по сравнению с октябрем 2007г. уменьшится на 3 процентных пунктов и составит (+9)%.

Динамика индекса предпринимательской уверенности на предприятиях промышленности
(фактор сезонности исключен)

балансы, %

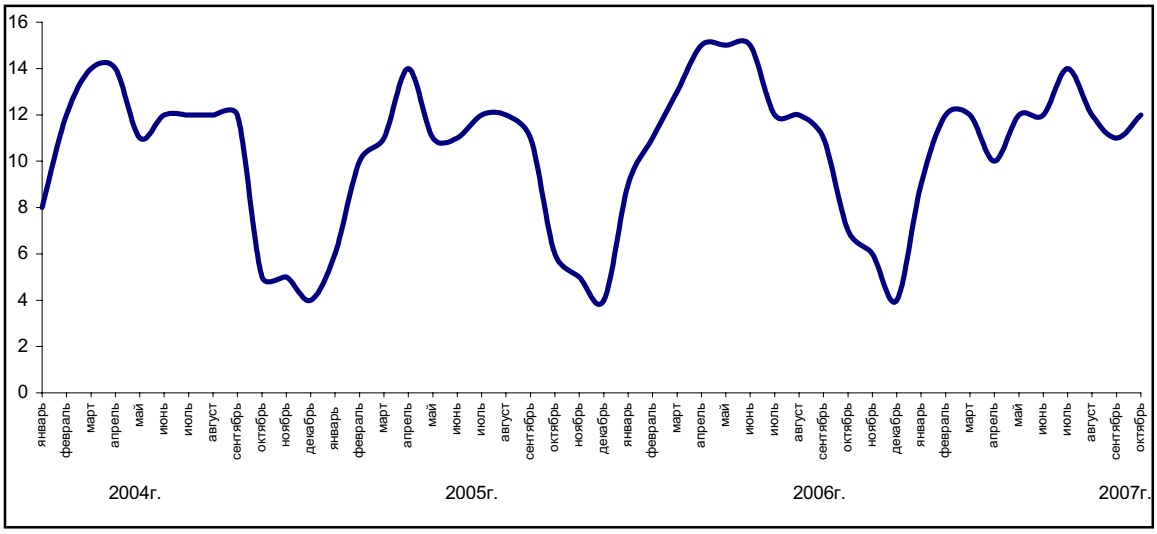

На предприятиях горнодобывающей промышленности индекс предпринимательской уверенности снизился по сравнению с предыдущим месяцем на 5 процентных пунктов и составил (+10)%, а на предприятиях обрабатывающей промышленности - не изменился и остался равным (+9)%.

На обследованных предприятиях по производству и распределению электроэнергии, газа и воды индекс предпринимательской уверенности увеличился по сравнению с сентябрем т.г. с (+21)% до (+29)%, что связано с фактором сезонности.

13.2 ОБСЛЕДОВАНИЕ ДЕЛОВОЙ АКТИВНОСТИ ПРЕДПРИЯТИЙ ТОРГОВЛИ

В конце октября 2007г. были получены анкеты от 1434 торговых предприятий, в том числе 521 предприятий розничной торговли (36% от общего числа опрошенных), 881 - оптовой торговли (62%) и 32 - торгового посредничества (2%).

В октябре 2007г. доля опрошенных предприятий торговли, экономическое положение которых охарактеризовано их руководителями как “хорошее” и “удовлетворительное”, по сравнению с предыдущим месяцем не изменилась и составила 97%.

Индекс предпринимательской уверенности, характеризующий деловую активность предприятий торговли, в октябре т.г. по сравнению с сентябрем т.г. не изменился и составил (+15)% (с учетом фактора сезонности).

В ближайшие 2-3 месяца (ноябрь 2007г. – январь 2008г.) по оценкам большинства руководителей, ожидается незначительный рост деловой активности, индекс предпринимательской уверенности увеличится по сравнению с октябрем т.г. на 2 процентных пункта и составит (+17)%.

Динамика индекса предпринимательской уверенности предприятий торговли
(фактор сезонности исключен)

балансы, %

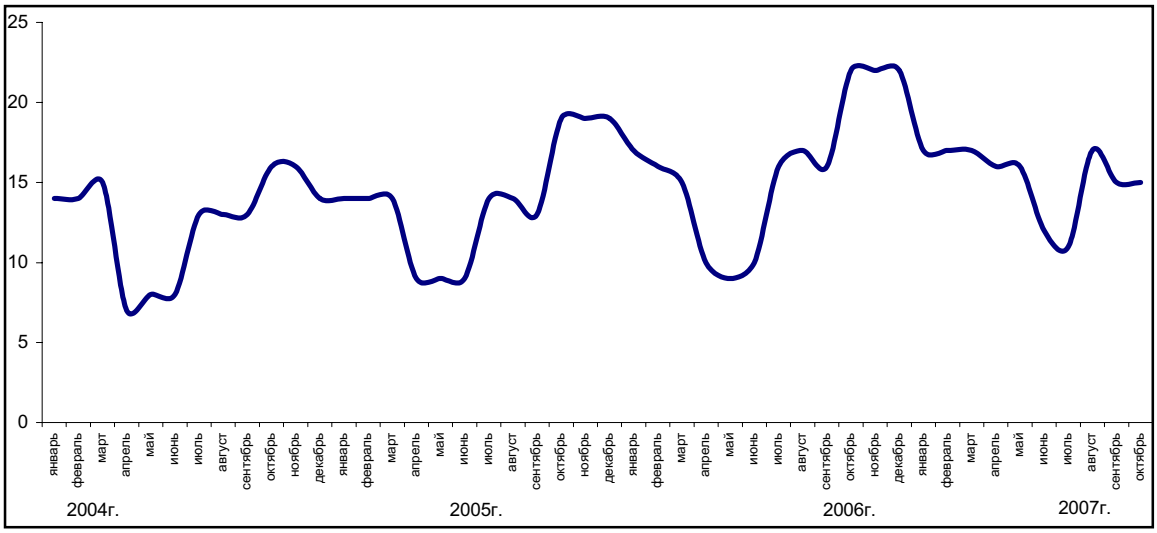

В октябре т.г. индекс предпринимательской уверенности на предприятиях оптовой и розничной торговли по сравнению с предыдущим месяцем не изменился и составил соответственно (+14)% и (+13)%. В сфере торгового посредничества данный индекс был равен (+12)%, что на 9 процентных пунктов больше показателя, полученного в сентябре т.г.

13.3 ОБСЛЕДОВАНИЕ ПОТРЕБИТЕЛЕЙ

В октябре 2007г. сотрудниками региональных статистических управлений было проведено очередное обследование 1600 респондентов - потребителей различных групп (городского и сельского населения, сотрудников фирм и банков, государственных учреждений и организаций, домохозяек и пенсионеров и др.). Основная цель обследования - выявление субъективного мнения потребителей об изменениях в экономике страны и в личном домашнем хозяйстве. Кроме того, опрос позволяет проследить тенденцию потребительского спроса домашних хозяйств на товары длительного пользования.

"Индекс ощущений потребителей" в октябре т.г. по сравнению с предыдущим месяцем уменьшился на 3 процентных пункта и составил **(+16)%.**

"Индекс экономического климата" снизился на 1 процентный пункт и составил **(+16)%**.

"Индекс желания покупать" по сравнению с предыдущим месяцем уменьшился на 5 процентных пункта и составил **(+16)%**.

В октябре т.г. 33% респондентов отметили улучшение экономического положения в стране за последние 12 месяцев, в то же время 17% потребителей сообщили об ухудшении положения.

Почти 33% респондентов ожидают в следующие 12 месяцев дальнейшего улучшения общего экономического положения в стране, а 17% считают, что оно может ухудшиться.

Треть респондентов (33%) в сентябре 2007г. сообщили об улучшении состояния финансов в собственном домашнем хозяйстве и, соответственно, увеличении спроса на товары длительного пользования по сравнению с предыдущим месяцем. Вместе с тем, 17% от числа опрошенных отметили ухудшение финансово-экономического состояния своего домашнего хозяйства.

По мнению 23% респондентов, в течение предстоящих 12 месяцев ситуация в отношении уровня безработицы в стране улучшится, в то же время 21% опрошенных придерживаются противоположного мнения.

Вероятность увеличения суммы денежных накоплений в домашнем хозяйстве в течение предстоящих 12 месяцев отметили 39% опрошенных потребителей, а 43% - их уменьшения.

Оценка потребителей

балансы, %

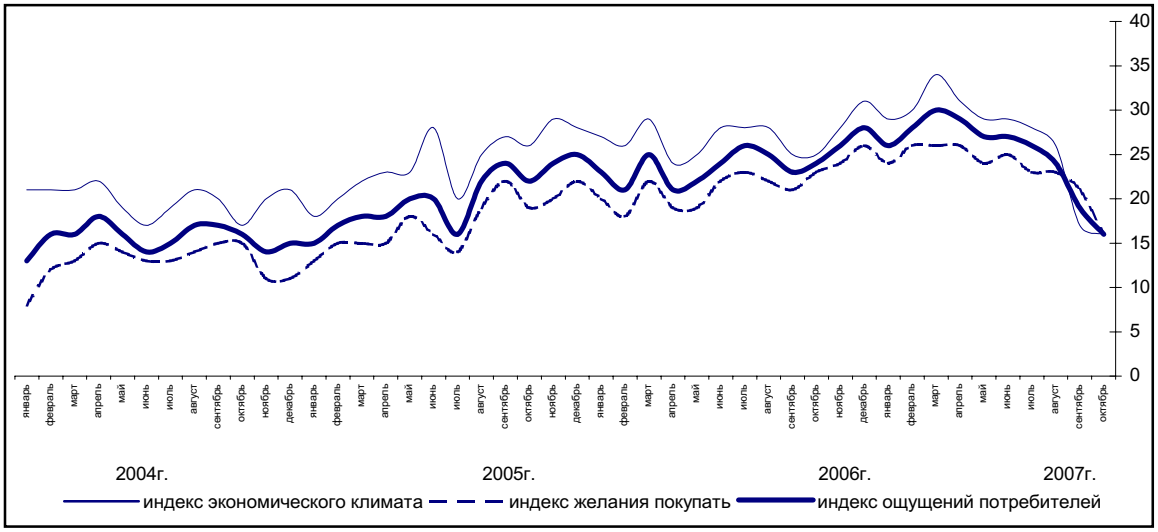

14. СОЦИАЛЬНО-ЭКОНОМИЧЕСКОЕ ПОЛОЖЕНИЕ СТРАН СНГ

(по данным Статкомитета СНГ)

В январе-сентябре 2007 года, по оценкам, валовой внутренний продукт по сравнению с январем-сентябрем 2006 года в среднем по странам Содружества вырос на 9% (в январе-сентябре 2006 года – на 7%).

Основные макроэкономические показатели в среднем по странам Содружества

(прирост; в % к соответствующему периоду предыдущего года)

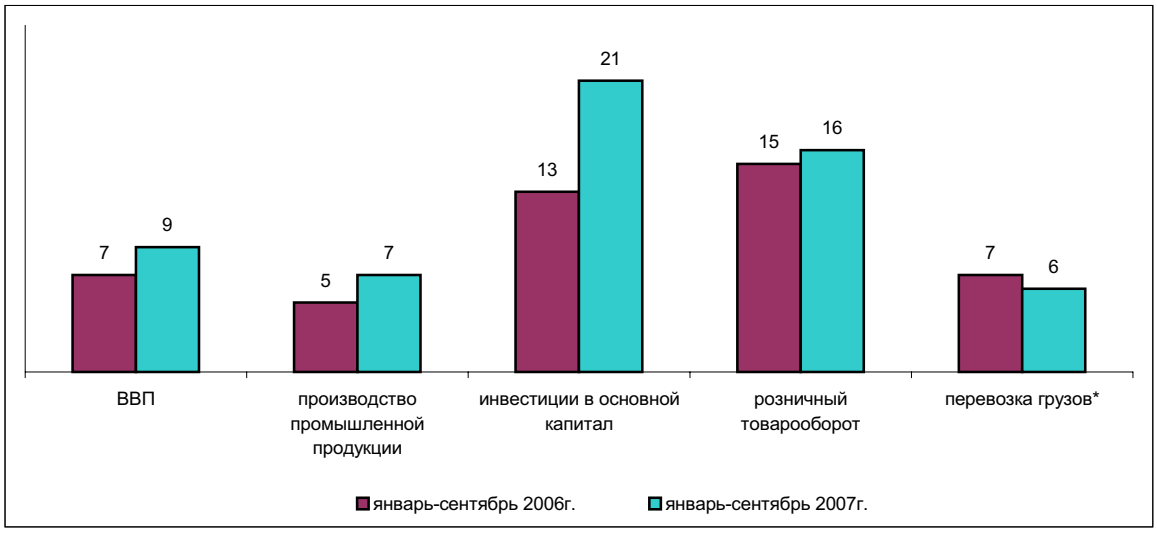

** Без трубопроводов.*

Прирост промышленного производства в январе-сентябре 2007 года по отношению к аналогичному периоду предыдущего года в среднем по странам Содружества составил 7% (в январе-сентябре 2006г. – 5%). Наиболее высокими темпами развивалась промышленность Азербайджана и Украины.

Промышленное производство в странах Содружества

(в постоянных ценах; прирост, в % к соответствующему периоду предыдущего года)

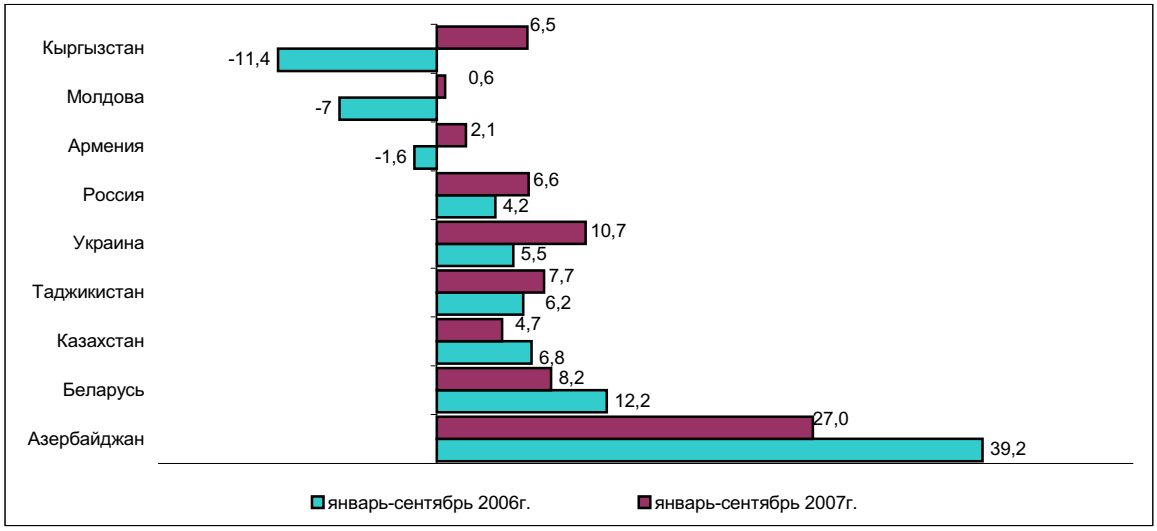

Индекс цен производителей промышленной продукции в январе-сентябре 2007 года по отношению к январю-сентябрю прошлого года в среднем по странам Содружества составил 111% (в январе-сентябре 2006 года – 113%). В сентябре 2007 года по сравнению с августом цены в среднем по странам снизились на 0,3% (в сентябре 2006 года возросли на 1%).

Сельское хозяйство. Растениеводство. В странах Содружества практически завершена уборка зерновых и зернобобовых культур.

К началу октября зерновые и зернобобовые культуры (без кукурузы) в Азербайджане обмолочены на 99,97% площади, подлежащей уборке, Беларуси - на 99,96%, Казахстане (включая кукурузу) - на 99,9%, Кыргызстане - на 94%, Молдове - на 100%, России - на 86%, Таджикистане - на 89%, Украине - на 98%.

Больше, чем в прошлом году, зерна намолотили в Беларуси, Казахстане, России и Таджикистане. В Беларуси – 6,9 миллионов тонн (на 15% больше прошлогоднего), Казахстане урожай зерна, включая кукурузу, в первоначально - оприходованном весе составил 22,4 миллиона тонн (на 22% больше прошлогоднего), России – 61,6 миллиона тонн (на 4%), Таджикистане – 412 тысяч тонн (на 3% больше).

В Азербайджане намолотили 1,8 миллиона тонн зерна (на 5% меньше), Кыргызстане – 1,1 миллиона тонн (на 11%), Молдове – 421 тысячу тонн (на 38%), Украине – 22,8 миллиона тонн (на 22% меньше).

Возросла урожайность зерновых культур в Азербайджане на 2% (составив 26,2 центнера с одного гектара убранной площади), Беларуси – на 10% (30,8 центнера), Казахстане – на 14% (14,7 центнера), России на 6% (21,8 центнера), Таджикистане – на 1% (17,2 центнера); снизилась - в Кыргызстане – на 6% (21,0 центнера), Молдове – на 43% (13,4 центнера) и Украине – на 15% (20,1 центнера с одного гектара).

Животноводство. Производство скота и птицы на убой (в живом весе) в январе-сентябре 2007 года по сравнению с аналогичным периодом предыдущего года в среднем по странам Содружества увеличилось на 9% (в январе-сентябре 2006 года на 5%), молока – не изменилось, яиц, как и в соответствующем периоде прошлого года – увеличилось на 4%.

Инвестиции и строительство. Объем инвестиций в основной капитал в январе-сентябре 2007 года в странах Содружества увеличился по сравнению с соответствующим периодом предыдущего года в среднем на 21% (в январе-сентябре 2006 года – на 13%).

В январе-сентябре 2007 года в странах Содружества за счет всех источников финансирования введено в эксплуатацию общей площади жилых домов в среднем на 30% больше, чем в аналогичном периоде прошлого года (в январе-сентябре 2006 года – на 13%).

Транспорт. В январе-сентябре 2007 года объем перевозок грузов предприятиями транспорта (без трубопроводов) по сравнению с соответствующим периодом предыдущего года в среднем по странам Содружества увеличился на 6% (в январе-сентябре 2006 года – на 7%), грузооборот – на 7% (в январе-сентябре 2006 года – на 5%).

Пассажирооборот предприятий транспорта (кроме городского электрического и легкового таксомоторного) по сравнению с соответствующим периодом прошлого года в среднем по странам Содружества увеличился на 3% (в январе-сентябре 2006 года – на 3%), пассажиров перевезено на 1% меньше (в январе-сентябре 2006г. - на 3%).

Потребительский рынок. В январе-сентябре 2007 года по сравнению с соответствующим периодом прошлого года реальный объем розничного товарооборота (в постоянных ценах) в странах Содружества возрос в среднем на 16%.

Цены на потребительском рынке. В январе-сентябре 2007 года на потребительском рынке в ряде стран Содружества отмечалось усиление инфляционных процессов.

Уровень потребительских цен в странах Содружества

(прирост; к декабрю 2006г., в %)

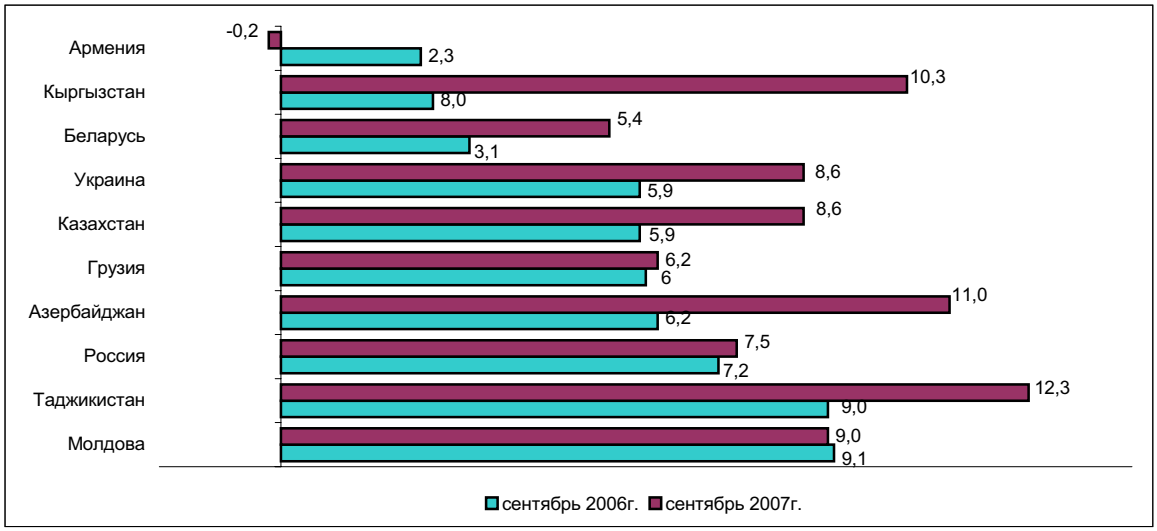

В январе-сентябре 2007 года по сравнению с аналогичным периодом 2006 года потребительские цены выросли в Таджикистане на 19,2%, Азербайджане - на 16,0%, Беларуси, Грузии, Казахстане, России, Молдове и Украине – на 7,6-11,9%, Кыргызстане – на 6,5% и Армении – на 3,8%.

В сентябре 2007 года по сравнению с августом цены на продовольственные товары выросли в Таджикистане – на 10,2%, Кыргызстане на 5,3%, Казахстане – на 3,6%, Украине – на 3,0%, Грузии – на 1,8%, Беларуси и Молдове – на 1,6%, Азербайджане – на 1,5%, Россия – на 1,0%, Армения – на 0,9%.

В целом с начала года по группе непродовольственных товаров отмечается как ускорение роста цен по сравнению с аналогичным периодом прошлого года (в Азербайджане на 3,6 процентных пункта, Кыргызстане - на 1,9, Беларуси - на 1,4, Таджикистане - на 0,7, Казахстане - на 0,3 пункта), так и замедление (в Грузии – на 4,9, Молдове – на 3,6, Украине – на 1,4, России – на 0,3 пункта).

В сентябре с.г. по сравнению с августом цены на непродовольственные товары в большинстве стран росли примерно такими же темпами, как и в сентябре 2006 года.

Цены на платные услуги выросли в сентябре с.г. по сравнению с августом в Кыргызстане на 2,8%, Украине - на 2,2%, Молдове на 1,6%, Казахстане - на 1,5%; в Беларуси - снизились на 0,2% в остальных странах СНГ услуги подорожали на 0,4-0,9%.

Финансы. Ситуация на валютных рынках стран Содружества в сентябре 2007 года отражала конъюнктуру мирового валютного рынка. Курс доллара США к российскому рублю к концу сентября упал до минимальной отметки сентября 1999 года и составил 24,95 рубля за доллар США, а европейская валюта достигла уровня 1,42 по отношению к доллару США.

К концу сентября по сравнению с концом августа текущего года курс доллара США к азербайджанскому манату и армянскому драму снизился на 0,2%, грузинскому лари – на 0,3%, казахскому тенге – на 4,2%, киргизскому сому – на 2,4%, молдавскому лею – на 4,7%, российскому рублю – на 2,7%; туркменскому манату и украинской гривне - не изменился. В Беларуси и Таджикистане рост курса доллара США за месяц составил 0,1%, Узбекистане – 0,3%.

К концу сентября 2007 года в Азербайджане снижение курса доллара США по сравнению с началом года и аналогичным месяцем 2006 года составило соответственно 2,3% и 2,8%, Армении – 7,6% и 12,0%, Грузии - 3,2 % и 4,5%, Казахстане – 4,8% и 4,9%, Кыргызстане – на 3,2% и 6,0%, Молдове - 10,8% и 13,4%, России – на 5,2% и 6,8%; белорусский рубль за рассматриваемые периоды вырос на 0,4%, таджикский сомони – соответственно на 0,5% и 1,8%, узбекский сум – на 2,8% и 3,7%; курс доллара США к туркменскому манату и украинской гривне остался неизменным.

В конце сентября во всех странах Содружества (кроме Казахстана и Молдовы) отмечалось ослабление национальных валют по отношению к единой европейской валюте. По сравнению с концом августа текущего года курс евро вырос: в Азербайджане и Узбекистане - на 3,5%, Армении, Беларуси и Туркменистане - на 4,0%, Грузии и Украине – на 3,7%, Кыргызстане – на 1,8%, России – на 1,0%, Таджикистане – на 4,1%; в Казахстане и Молдове он снизился соответственно на 0,1% и 1,1%.

За период с начала 2007 года по конец сентября 2007 года курс евро к азербайджанскому манату вырос на 5,4% (с конца сентября 2006 года по конец сентября 2007 года – на 8,3%), белорусскому рублю – на 8,1% (на 12,2%), грузинскому лари – на 4,1% (на 6,9%), казахскому тенге - на 2,6% (на 6,3%), киргизскому сому – на 4,2% (на 5,2%), российскому рублю – на 1,9% (на 4,0%), таджикскому сомони – на 8,2% (на 13,5%), туркменскому манату – на 7,6% (на 11,4%), узбекскому суму – на 9,4% (на 12,9%), украинской гривне – на 7,1% (на 11,0%); в Армении - снизился на 0,5% (на 1,8%), в Молдове снизился на 4,1%.

Внешняя торговля. В январе-августе 2007 года по сравнению с аналогичным периодом прошлого года общий объем экспорта товаров увеличился в среднем по Содружеству на 13%, общий объем импорта товаров – на 41%.

Взаимная торговля стран Содружества в январе-августе 2007 года

(прирост; в % к соответствующему периоду предыдущего года)

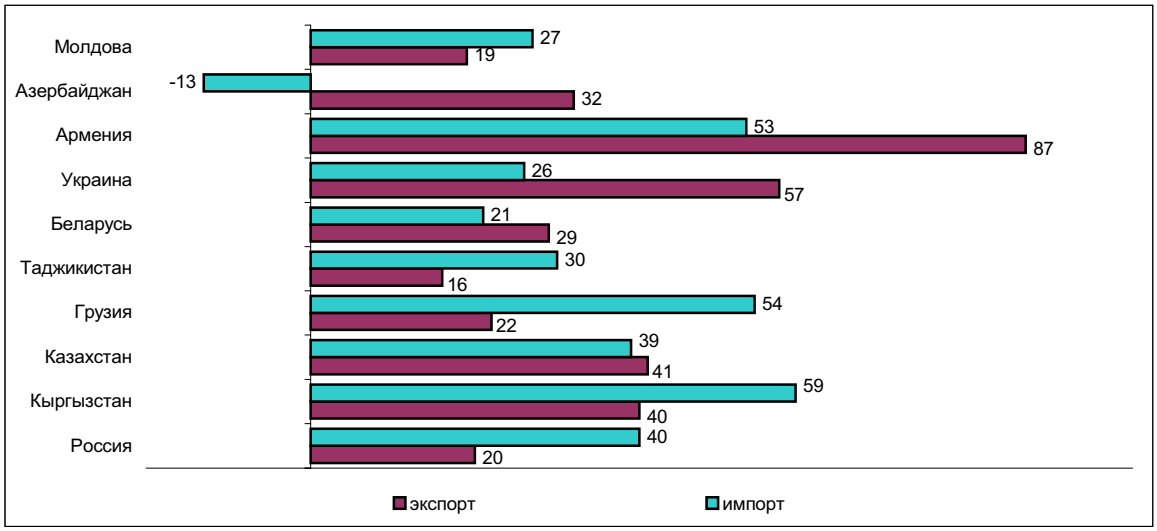

Экспортно-импортные операции стран Содружества с другими странами мира в январе-августе 2007 года

(прирост; в % к соответствующему периоду предыдущего года)

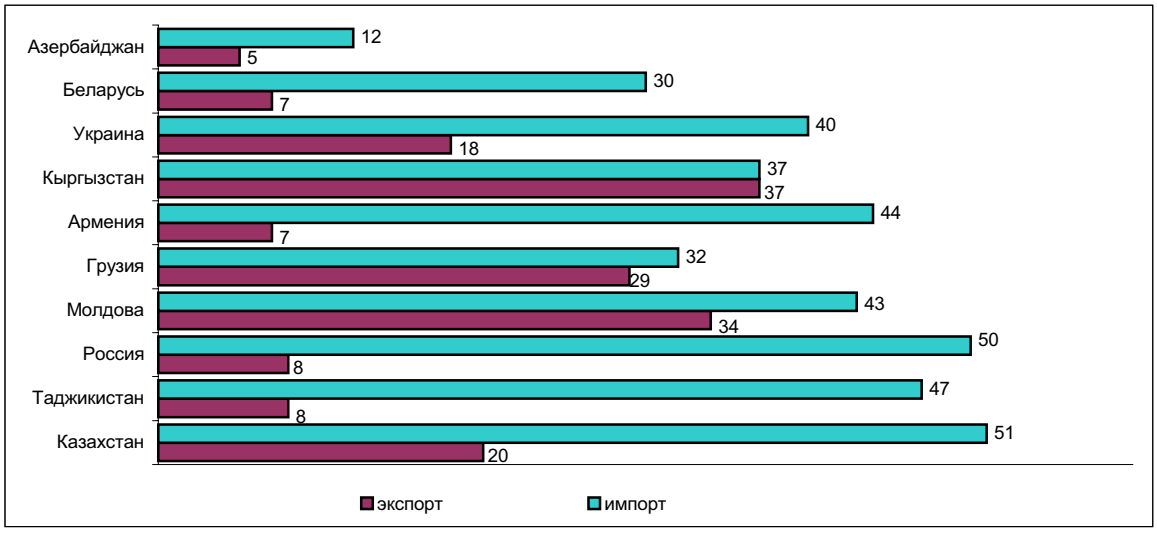

В январе-августе текущего года стоимостной объем взаимной торговли товарами между странами СНГ продолжал развиваться высокими темпами. В среднем по странам СНГ по сравнению с периодом прошлого года экспорт товаров увеличился на 29%, импорт – на 31%.

В январе-августе 2007 года стоимостной объем экспорта стран Содружества с другими странами мира увеличился в среднем на 10% по сравнению с январем-августом 2006 года, импорта – на 46%.

Заработная плата. Среднемесячная номинальная заработная плата, начисленная в среднем за январь-сентябрь 2007 года (с учетом начисленных, но не выплаченных сумм), составила в Азербайджане 178 манатов, Армении – 74 тысячи драмов, Беларуси - 683 тысячи белорусских рублей, Казахстане – 50,5 тысячи тенге, Кыргызстане - 3803 сома, Молдове - 1971 лей, России - 12804 рубля, Таджикистане - 162 сомони, Украине - 1288 гривен.

Уровень реальной заработной платы в странах Содружества

(прирост; в % к соответствующему периоду предыдущего года)

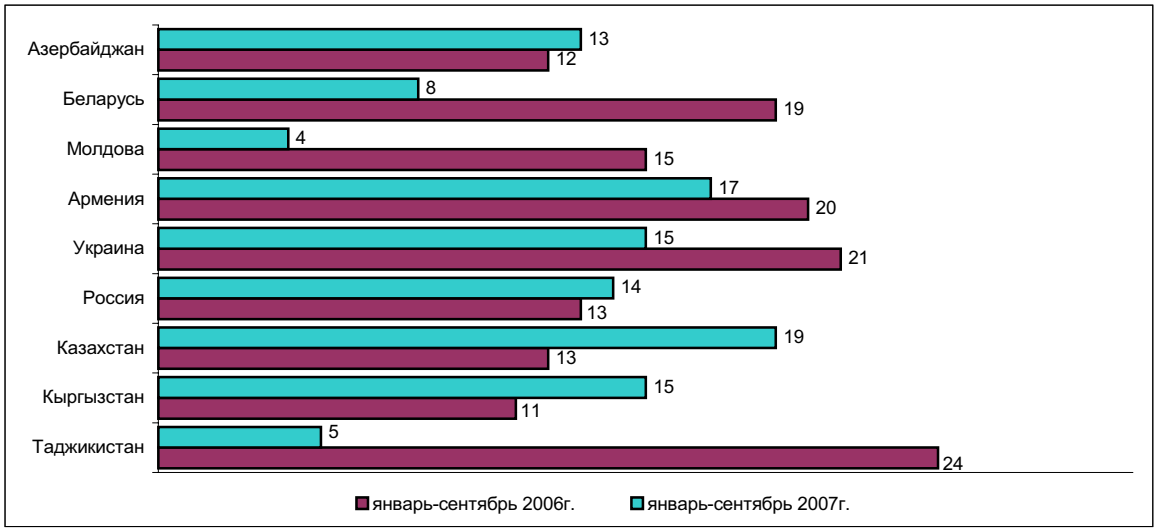

Исходя из официальных курсов валют, установленных национальными (центральными) банками стран Содружества, средняя заработная плата в Азербайджане в сентябре 2007 года, соответствовала 228 долларам США, в сентябре 2006 года – 168 долларам США, Армении – 232 и 169, Беларуси – 332 и 283, Казахстане – 433 и 326, Кыргызстане – 109 и 80, Молдове – 181 и 135, России – 545 и 416, Таджикистане – 52 и 41, Украине – 282 и 215 долларам США.

Рынок труда. На конец сентября 2007 года в службы занятости стран Содружества обратились около 2,5 миллионов граждан, ищущих работу.

В течение января-сентября 2007 года были трудоустроены (включая трудоустроенных из числа обратившихся в службы занятости в поисках работы в предыдущие периоды) в Азербайджане 62,0%, Армении – 24,6%, Беларуси – 60,8%, Казахстане – 88,7%, Кыргызстане – 47,5%, Молдове – 45,5%, России – 91,2%, Таджикистане (в январе-августе) – 22,7% и Украине – 72,8% от общего числа обратившихся незанятых граждан.

Уровень зарегистрированной безработицы в странах Содружества

(на конец периода; в % к экономически активному населению)

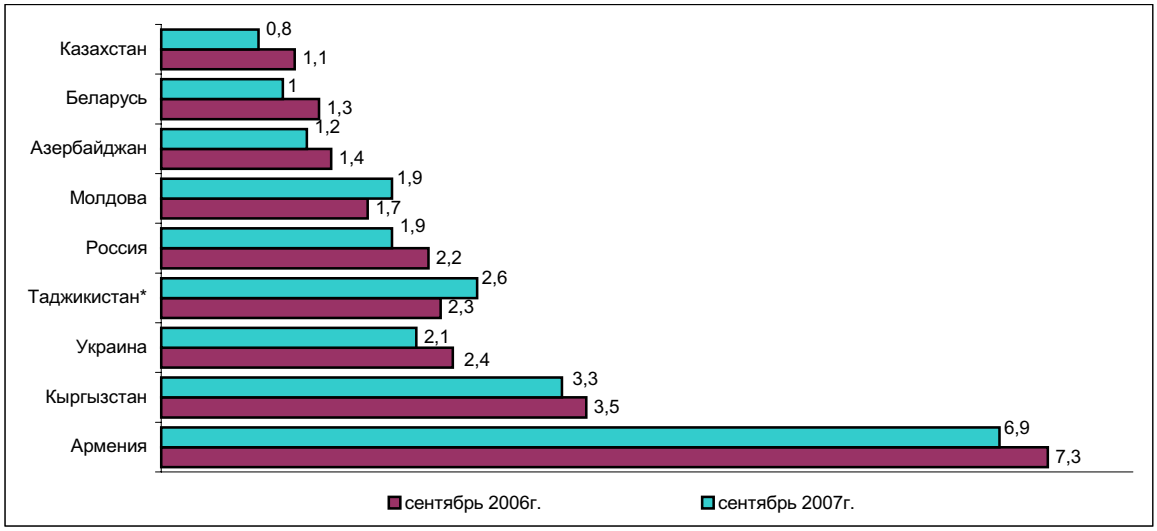

**Август.*

/Қазақстан Республикасы Статистика агенттігі/
Астана; 2007

Қазақстан Республикасының әлеуметтік-экономикалық дамуы

Баяндама бөлімдерінің мазмұнына жауапты адамдар

Баяндама бөлімінің атауы	Жауапты адамның аты-жөні, лауазымы	Телефоны
Қазақстан Республикасының әлеуметтік-экономикалық дамуының қысқаша қорытындылары Негізгі әлеуметтік-экономикалық индикаторлар	Сұлтанова Зүлфия Медетқызы, Үйлестіру департаментінің директоры	8(7172) 74-90-58
Өнірлердің әлеуметтік-экономикалық жағдайы Коньюнктуралық зерттеулер ТМД елдерінің әлеуметтік-экономикалық жағдайы	Тайжанов Қажығали Әбдияұлы, Даму және зерттеулер департаментінің директоры	8 (7172) 74-90-59
Жалпы ішкі өнім Қаржы жүйесі Баға	Кривко Нина Ивановна, Макроэкономикалық статистика департаментінің директоры	8 (7172) 74-90-57
Өнеркәсіп Ауыл шаруашылығы Инвестициялар Құрылыс Көлік және байланыс Сыртқы сауда Сауда және өзге де қызметтер Тауар рыноктары Шағын бизнес мониторингі	Епбаева Айгүл Тоқтарханқызы, Микроэкономикалық статистика департаментінің директоры	8 (7172) 74-93-23
Демографиялық ахуал Халықтың ауру-сырқаулығы Қылмыстық Еңбек рыногы Еңбекке ақы төлеу Халықтың ақшалай табыстары	Қасенова Әсия Қаналбайқызы, Әлуеметтік және демографиялық департаментінің директоры	8 (7172) 74-90-61
Техникалық ресімдеу және дизайн	Нәбиев Арман Сәбитұлы, "Қазстатақпарат" ЖШС-ның жарияланымдарды дайындау бөлімінің бастығы	8 (7272)77-53-50

/Агентство Республики Казахстан по статистике/
Астана; 2007

Социально-экономическое развитие Республики Казахстан

Ответственные лица за содержание разделов Доклада

Наименование раздела доклада	Ф.И.О., должность ответственного	Телефон
Краткие итоги социально-экономического развития РК Основные социально-экономические индикаторы	Султанова Зульфия Медетовна, директор Департамента координации	8(7172) 74-90-58
Социально-экономическое положение регионов Коньюнктурные обследования Социально-экономическое положение стран СНГ	Тайжанов Кажигали Абдиярович, директор Департамента развития и исследований	8 (7172) 74-90-59
Валовой внутренний продукт Финансовая система Цены	Кривко Нина Ивановна, директор Департамента макроэкономической статистики	8 (7172) 74-90-57
Промышленность Сельское хозяйство Инвестиции Строительство Транспорт и связь Внешняя торговля Торговля и прочие услуги Товарные рынки Мониторинг малого бизнеса	Елбаева Айгуль Тохтархановна, директор Департамента микроэкономической статистики	8 (7172) 74-93-23
Демографическая ситуация Заболеваемость населения Преступность Рынок труда Оплата труда Денежные доходы населения	Касенова Асия Каналбаевна, директор Департамента социальной и демографической статистики	8 (7172) 74-90-61
Техническое оформление и дизайн	Набиев Арман Сабитович, начальник отдела подготовки публикаций ТОО "Казстатинформ"	8 (7272) 77-53-50