ҚАЗАҚСТАН РЕСПУБЛИКАСЫ СТАТИСТИКА АГЕНТТІГІ
АГЕНТСТВО РЕСПУБЛИКИ КАЗАХСТАН ПО СТАТИСТИКЕ

Қазақстан Республикасының «Авторлық құқық және сабақтас құқықтар туралы» Заңына сәйкес бұл материал көбейтуге (көшіруге) жатпайды, статақпараттарды өзінің жарияланымдарында (басылымдарында) пайдаланған жағдайда Қазақстан Республикасы Статистика агенттігіне сілтеме жасауға міндетті.

В соответствии с Законом РК «Об авторском праве и смежных правах» данный материал не подлежит размножению (копированию), при использовании статинформации в своих публикациях (изданиях) обязательна ссылка на Агентство Республики Казахстан по статистике.

ҚАЗАҚСТАН РЕСПУБЛИКАСЫНЫҢ ӘЛЕУМЕТТІК-ЭКОНОМИКАЛЫҚ ДАМУЫ

СОЦИАЛЬНО-ЭКОНОМИЧЕСКОЕ РАЗВИТИЕ РЕСПУБЛИКИ КАЗАХСТАН

2007 жылдың қаңтар-маусымы
январь-июнь 2007 года

АЛМАТЫ, 2007

ҚАЗАҚСТАН РЕСПУБЛИКАСЫНЫҢ ӘЛЕУМЕТТІК-ЭКОНОМИКАЛЫҚ ДАМУЫ

Ай сайынғы ақпараттық-талдамалы журнал

1991 жылдан бастап шығады

Құрылтайшы: Қазақстан Республикасы Статистика агенттігі

Бас редактор - А.Мешімбаева

«Қазақстан Республикасының әлеуметтік-экономикалық дамуында» 2007 жылдың қаңтар-маусымында ел экономикасының дамуы туралы жедел статистикалық деректер бар.

«Қазақстан Республикасы және оның өңірлерінің әлеуметтік-экономикалық дамуының статистикалық көрсеткіштері» қосымшасында тиісті бөлімдер бойынша кестелік материал келтірілген.

Қазақстан Республикасы Статистика агенттігінің «Қазақстан Республикасының әлеуметтік-экономикалық дамуы (жедел деректер)» ай сайынғы журналын электрондық түрде де ұсыну мүмкіндігі бар.

Мекен-жайы: Қазақстан Республикасы, 010000,
Астана қаласы, Сол жағалау, Министрлер,
35-ші көше, 2 үй,
Қазақстан Республикасы Статистика агенттігі
Телефондар: 8 (3172) 74-36-53
Факс: 8 (3172) 74-36-93
Электрондық мекен-жай: stat@mail.online.kz
Веб-сайт: http//www.stat.kz

Шартты белгілер:

-	–	құбылыс жоқ
0,0	–	болмашы шама
…	–	деректер жоқ (табыс етілмеген)

Таралымы: 250 дана.
Көлемі = 14,46 ЕБТ

Журнал Қазақстан Республикасының Мәдениет, ақпарат және қоғамдық келісім министрлігінде 2002 жылдың 14 тамызында тіркелген № 3156-Ж

СОЦИАЛЬНО-ЭКОНОМИЧЕСКОЕ РАЗВИТИЕ РЕСПУБЛИКИ КАЗАХСТАН

Ежемесячный информационно-аналитический журнал

Издается с 1991 года

Учредитель: Агентство Республики Казахстан по статистике

Главный редактор - А.Мешимбаева

«Социально-экономическое развитие Республики Казахстан» содержит оперативные статистические данные о развитии экономики страны в январе-июне 2007г.

В приложении «Статистические показатели социально-экономического развития Республики Казахстан и ее регионов» приведен табличный материал по соответствующим разделам.

Агентство Республики Казахстан по статистике имеет возможность предоставлять ежемесячный журнал «Социально-экономическое развитие Республики Казахстан (оперативные данные)» также в электронном виде.

Адрес: Республика Казахстан, 010001,
г. Астана, Левый берег, Дом Министерств,
35 улица, д. 2
Агентство Республики Казахстан по статистике
Телефоны: 8 (3172) 74-36-53
Факс: 8 (3172) 74-36-93
Электронный адрес:stat@mail.online.kz
Веб-сайт: http//www.stat.kz

Условные обозначения:

-	–	явление отсутствует
0,0	–	незначительная величина
...	–	данные отсутствуют (не представлены)

Тираж: 250 экз.
Объем = 14,46 УПЛ

Журнал зарегистрирован в Министерстве культуры, информации и общественного согласия Республики Казахстан 14 августа 2002 г. № 3156-Ж

© Қазақстан Республикасы Статистика агенттігі, 2007
© Агентство Республики Казахстан по статистике, 2007

Мазмұны

1. Қазақстан Республикасының 2007 жылғы қаңтар-маусымдағы әлеуметтік-экономикалық дамуының қысқаша қорытындылары 5

2. Тауарлар мен қызметтер өндірісі 7

2.1 Еңбек өнімділігі 7
2.2 Өнеркәсіп өндірісі 8
2.3 Ауыл шаруашылығы 14
2.4 Құрылыс 16
2.5 Көлік 18
2.6 Байланыс 19
2.7 Сауда және өзге де қызметтер 21

3. Шағын кәсіпкерлік субъектілері мониторингі 24

4. Сыртқы сауда 27

4.1 Сыртқы сауда айналымы 27
4.2 ТМД мемлекеттерімен сыртқы сауда 28
4.3 Әлемнің басқа елдерімен сыртқы сауда 28
4.4 Платежный баланс 29

5. Инвестициялар 30

6. Бағалар 33

6.1 Тұтыну бағалары 33
6.2 Экономиканың нақты секторындағы баға 34

7. Қаржы жүйесі 39

7.1 Мемлекеттік қаржы 39
7.2 Кәсіпорындардың қаржылық қызметі 40
7.3 Ақша-кредит жүйесі 43

8. Еңбек рыногы және еңбекке ақы төлеу 45

8.1 Жалданып жұмыспен қамтылу 45
8.2 Жұмыссыздық және жұмыспен қамтамасыз ету 46
8.3 Еңбекке ақы төлеу 47

9. Халық табысы 48

10. Демографиялық процестер және әлеуметтік сала 49

10.1 Демографиялық ахуал 49
10.2 Халықтың ауру-сырқаулығы 50
10.3 Қылмыстылық 51

11. Қазақстан Республикасы өңірлерінің әлеуметтік-экономикалық жағдайы: салыстырмалы талдау 53

12. Конъюнктуралық зерттеулер 56

13. ТМД елдерінің әлеуметтік-экономикалық жағдайы 59

Содержание

1. Краткие итоги социально-экономического развития Республики Казахстан в январе-июне 2007 года ... 64

2. Производство товаров и услуг ... 66

2.1 Производительность труда ... 66
2.2 Промышленное производство ... 67
2.3 Сельское хозяйство ... 73
2.4 Строительство ... 75
2.5 Транспорт ... 77
2.6 Связь ... 78
2.7 Торговля и прочие услуги ... 80

3. Мониторинг субъектов малого предпринимательства ... 83

4. Внешняя торговля ... 86

4.1 Внешнеторговый оборот ... 86
4.2 Внешняя торговля с государствами СНГ ... 87
4.3 Внешняя торговля с другими странами мира ... 87
4.4 Платежный баланс ... 88

5. Инвестиции ... 89

6. Цены ... 92

6.1 Потребительские цены ... 92
6.1 Цены в реальном секторе экономики ... 93

7. Финансовая система ... 98

7.1 Государственные финансы ... 98
7.2 Финансовая деятельность предприятий ... 99
7.3 Денежно-кредитная система ... 101

8. Рынок труда и оплата труда ... 104

8.1 Занятость по найму ... 104
8.2 Безработица и обеспечение занятости ... 105
8.3 Оплата труда ... 106

9. Доходы населения ... 107

10. Демографические процессы и социальная сфера ... 108

10.1 Демографическая ситуация ... 108
10.2 Заболеваемость населения ... 109
10.3 Преступность ... 110

11. Социально-экономическое положение регионов Республики Казахстан: сравнительный анализ ... 112

12. Конъюнктурные обследования ... 115

13. Социально-экономическое положение стран СНГ ... 118

1. ҚАЗАҚСТАН РЕСПУБЛИКАСЫНЫҢ 2007 жылғы ҚАҢТАР-МАУСЫМДАҒЫ ӘЛЕУМЕТТІК-ЭКОНОМИКАЛЫҚ ДАМУЫНЫҢ ҚЫСҚАША ҚОРЫТЫНДЫЛАРЫ

Экономиканың нақты секторы. 2007 жылдың қаңтар-маусымында өнеркәсіп өндірісінің көлемі қолданыстағы бағамен 3367,3 млрд. теңгені құрады, бұл 2006 жылғы қаңтар-маусымдағыдан 6,8% көп. Өңдеу өнеркәсібінде өндіру көлемі 2006 жылдың тиісті кезеңімен салыстырғанда 8,9%, кен өндіру өнеркәсібінде – 5,3%, электр энергиясын, газ бен су өндіруде және бөлуде – 5,4%-ға өсті.

2007 жылғы қаңтар-маусымда ауыл шаруашылығы жалпы өнімінің көлемі ағымдағы бағамен 216,9 млрд. теңгені құрап, 2006 жылғы қаңтар-маусыммен салыстырғанда 3,8% өсті.

2007 жылдың қаңтар-маусымында жүк тасымалдаудың жалпы көлемі (коммерциялық тасымалдаумен шұғылданатын көліктік емес ұйымдар мен кәсіпкерлер тасымалдаған жүк көлемінің бағасын есепке алғанда) 921,6 млн. тоннаны құрап, 2006 жылғы тиісті кезеңмен салыстырғанда 4,9% өсті.

Есепті кезеңде бөлшек сауда тауар айналымының көлемі (қоғамдық тамақтандыру айналымынсыз) 832,2 млрд. теңгені құрап, 2006 жылғы қаңтар-маусыммен салыстырғанда 11,1% артты.

2007 жылдың қаңтар-маусымында негізгі капиталға жұмсалған инвестициялардың көлемі 1230,2 млрд. теңгені құрады, бұл 2006 жылғы қаңтар-маусымдағыдан 11,2% көп.

2007 жылғы 1 шілдедегі жағдай бойынша республикада 259729 заңды тұлғалар тіркелген, соның ішінде қызметкерлерінің саны 50 адамға дейінгілер - 245194. Жұмыс істеп тұрған заңды тұлғалар - 177872. Жұмыс істеп тұрған заңды тұлғалардың ішінде шағын кәсіпорындар – 164293 құрайды, олардан шағын бизнес субъектілері - 117657.

Сыртқы сауда. 2007 жылғы қаңтар-мамырда Қазақстанның сыртқы сауда айналымы (Қазақстан Республикасы Қаржы министрлігі Кедендік бақылау комитетінің деректері, ұйымдаспаған сауданы есепке алмағанда) 29338,1 млн. АҚШ долларын құрап, 2006 жылғы қаңтар-мамырмен салыстырғанда 36,8% өсті, соның ішінде экспорт – 17503,8 млн. АҚШ доллары (28,3% өсті), импорт – 11834,3 млн. АҚШ доллары (51,7% өсті) болды.

Баға. Тұтыну бағаларының индексі 2007 жылғы маусымда 2006 жылғы желтоқсанмен салыстырғанда 104,6% құрады. Азық-түлік тауарларының бағасы 5,8%-ға, азық-түлік емес тауарлардың бағасы – 2,8%, ақылы қызметтердің бағасы – 4,5% өсті. Өнеркәсіп өнімін өндіруші-кәсіпорындар бағасы 2007 жылғы маусымда 2006 жылғы желтоқсанмен салыстырғанда 5,9% өсті.

Қаржы. Қазақстан Республикасы Қаржы министрлігінің жедел деректері бойынша Қазақстан Республикасының Мемлекеттік бюджетіне түскен табыстар көлемі 2007 жылдың 1 маусымына 1066,8 млрд. теңгені құрады, бұл 2006 жылғы 1 маусымдағыдан 0,2% аз, ал шығын – 964,7 млрд. теңгені (22,3% көп) құрады.

Есеп берген кәсіпорындар мен ұйымдардың деректері бойынша 2007 жылғы I тоқсанда қаржы нәтижесі табыс есебінде 688,3 млрд. теңге сомасында анықталды, бұл 2006 жылғы тиісті кезеңнен 12,3% жоғары. Пайдалылық деңгейі – 33,1%. Есеп берген кәсіпорындардың жалпы санынан залалды кәсіпорындардың үлесі 43,3% құрады.

Қазақстан Республикасы Ұлттық Банкісінің деректері бойынша екінші деңгейдегі банктердің экономика салаларына салған кредиттік салымдары 2007 жылғы 1 маусымға 6013 млрд. теңгені құрады. Олардың өсуінің тұрақты серпіні байқалады. Кредиттік салымдардың жалпы көлемінде ұзақ мерзімді кредиттердің үлесі 78,4%, шетел валютасындағы кредиттердің үлесі 47% құрады. 2007 жылғы 1 маусымға банк жүйесіндегі депозиттер көлемі 3480,7 млрд. теңгені құрады, бұл 2006 жылғы 1 маусымдағыдан 73,1% көп, соның ішінде халық депозиттері (салымдары) 1267,4 млрд. теңге болды, бұл 2006 жылғы 1 маусымдағыдан 80,2% көп.

Еңбек рыногы. 2007 жылғы маусымда жұмыссыздар саны сараптамалық бағалау бойынша 603,6 мың адамды, экономикалық тұрғыдан белсенді халық санындағы жұмыссыздық деңгейі 7,2%, соның ішінде жұмыссыздар ретінде жұмыспен қамту органдарында тіркелген адамдар саны ағымдағы жылғы маусымның соңында 74,4 мың адамды құрады, экономикалық тұрғыдан белсенді халық санындағы олардың үлесі –0,9%.

Халықтың табысы. 2007 жылғы мамырда, бағалау бойынша, халықтың орта есеппен жан басына шаққандағы атаулы ақшалай табысы 24284 теңгені құрап, 2006 жылғы мамырмен салыстырғанда – 29,4%, нақты ақшалай табысы – 20,3% өсті.

2007 жылғы мамырда қызметкерлерге есептелген орташа айлық атаулы жалақы 50007 теңгені құрап, 2006 жылғы мамырмен салыстырғанда 29,2% өсті. Нақты жалақы 20,1% көбейді.

НЕГІЗГІ ӘЛЕУМЕТТІК-ЭКОНОМИКАЛЫҚ ИНДИКАТОРЛАР

	Өлшем бірлігі	2007 жылғы қаңтар-маусым	2007 жылғы маусым	Өткен жылдық тиісті кезеңіне %- бен		2007 жылғы маусым 2007 жылғы мамырға %-бен
				2007 жылғы қаңтар-маусым	2007 жылғы маусым	
А	Б	1	2	3	4	5
Экономикалық көрсеткіштер						
Өнеркәсіп өнімінің (тауарлардың, қызметтердің) көлемі	млрд. теңге	3367,3	591,6	106,8	101,7	96,8
Ауыл шаруашылығы жалпы өнімінің көлемі	млрд. теңге	216,9	55,7	103,8	103,7	141,3
Көліктің барлық түрлерімен жүк тасымалдау	млн. тонна	921,6	171,1	104,9	105,6	101,8
Байланыс қызметтерінің көлемі (өсу қарқыны салыстырмалы бағаларда), жедел деректер бойынша	млрд. теңге	158,8	29,7	131,5	137,5	106,8
Өткізудің барлық арналары бойынша бөлшек сауда тауар айналымы	млрд. теңге	832,2	150,8	111,1	110,9	101,5
Сыртқы сауда айналымы [1) 2)]	млн. АҚШ доллары	29338,1	6974,0	136,8	130,3	119,4
соның ішінде:						
экспорт		17503,8	4080,6	128,3	126,0	121,0
импорт		11834,3	2893,4	151,7	136,9	117,2
Негізгі капиталға салынған инвестициялар	млрд. теңге	1230,2	299,9	111,2	113,9	127,9
Тұтыну бағаларының индексі				107,9	104,6[3)]	100,8
Өнеркәсіп өнімін өндірушілер бағаларының индексі				104,9	105,9[3)]	102,4
Жұмыссыздар саны (бағалау)	мың адам		603,6		97,2	99,5
Орта есеппен жан басына шаққандағы ақшалай табыс (бағалау)[1)]	теңге	115194	24284	127,6[4)]	129,4[4)]	107,9
Нақты ақшалай табыс (бағалау)[1)]	%-бен			118,2[4)]	120,3[4)]	107,2
Бір қызметкердің орташа айлық жалақысы[1)]:						
атаулы	теңге	48307	50007	129,6	129,2	101,3
нақты	%-бен			120,1	120,1	100,6
Қаржы көрсеткіштері[5)]						
М3 ақша жиыны [6)]	млрд. теңге		4231,1		168,3	106,4
Айналымдағы қолма-қол ақша[6)]	млрд. теңге		750,4		149,1	107,2
Банк жүйесіндегі депозиттер[6)]	млрд. теңге		3480,7		173,1	106,2
соның ішінде халық депозиттері	млрд.теңге		1267,4		180,2	106,5
ЕДБ-ның экономика салалары мен халыққа кредит беруі[6)]	млрд. теңге		6013,0		201,6	107,5
соның ішінде ұзақ мерзімді кредиттік салымдар	млрд.теңге		4715,4		221,0	108,9

[1)] 1-баған – 2007 жылғы қаңтар-мамыр; 2-баған – 2007 жылғы мамыр; 3-баған – 2007 жылғы қаңтар-мамыр 2006 жылғы қаңтар-мамырға %-бен; 4-баған – 2007 жылғы мамыр 2006 жылғы мамырға %-бен; 5-баған – 2007 жылғы мамыр 2007 жылғы сәуірге %-бен.

[2)] Қазақстан Республикасы Қаржы министрлігінің Кедендік бақылау комитеті деректер берген жоқ.

[3)] 2006 жылғы желтоқсанға.

[4)] 2006 жылғы қаңтар-мамырдағы және мамырдағы нақтыланған деректерге %-бен.

[5)] 2-баған - кезең басына; 4–баған - 01.06.2007 жыл 01.06.2006 жылға; 5-баған - 01.06.2007 жыл 01.05.2007 жылға.

[6)]ҚР Ұлттық Банкінің деректері бойынша.

Ескерту: *Өнеркәсіп өнімінің көлемі тиісті жылдардағы кәсіпорындар құрылымы бойынша келтірілген. Өткізудің барлық арналары бойынша бөлшек сауда тауар айналымы қоғамдық тамақтандыру қызметтерін есепке алмайды.*

2. ТАУАРЛАР МЕН ҚЫЗМЕТТЕР ӨНДІРІСІ

2.1 ЕҢБЕК ӨНІМДІЛІГІ

Жалпы экономика бойынша 2007 жылдың бірінші тоқсанында өткен жылдың тиісті кезеңіне еңбек өнімділігі индексі 109,1% құрады.

2007 жылдың бірінші тоқсанындағы еңбек өнімділігі

пайызбен

	2007 жылдың 1 тоқсаны өткен жылдың тиісті кезеңіне			Құрылымы	
	Еңбек өнімділігінің индексі	Жалпы қосылған құнның нақты көлем индексі	Жұмыспен қамтылғандар санының өсу (кему) қарқыны	жалпы қосылғын құнның, %	жұмыспен қам тылған-дардың, %
Барлығы*	109,1	112,2	102,8	100,0	100,0
Ауыл шаруашылығы, аңшылық және орман шаруашылығы; балық аулау, балық өсіру	102,8	103,9	101,1	2,0	31,7
Ауыл шаруашылығы, аңшылық және орман шаруашылығы	102,5	103,7	101,2	2,0	31,5
Балық аулау, балық өсіру	122,4	121,5	99,3	0,0	0,2
Өнеркәсіп	108,1	109,3	101,1	33,6	12,4
Кен өндіру өнеркәсібі	105,7	108,8	102,9	17,7	2,6
Өңдеу өнеркәсібі	110,0	110,9	100,8	13,2	7,5
Электр энергиясын, газ бен су өндіру және бөлу	105,0	105,2	100,2	2,7	2,3
Құрылыс	123,8	143,4	115,8	4,7	5,9
Сауда; автомобильдерді, тұрмыстық бұйымдар мен жеке пайдаланатын заттарды жөндеу	107,6	109,6	101,9	14,4	14,3
Қонақ үйлер мен мейрамханалар	104,4	109,8	105,2	0,8	1,3
Көлік және байланыс	107,9	110,7	102,6	10,3	7,4
Қаржы қызметі	148,6	169,7	114,2	5,5	1,0
Жылжымайтын мүлікпен операция-лар, жалға беру тұтынушыларға қызмет көрсету	100,5	109,9	109,3	18,5	4,3
Мелекеттік басқару	103,7	103,5	99,8	2,2	4,6
Білім беру	100,0	103,7	103,7	4,1	9,6
Денсаулық сақтау және әлеуметтік қызмет көрсетулер	100,0	102,0	102,0	2,1	4,4
Коммуналдық, әлеуметтік және дербес қызмет көрсетулер	108,5	106,4	98,1	1,8	3,1

*– *қаржы делдалдығының жанама өлшемді қызметтерсіз*

2006-2007 жылдардың бірінші тоқсанындағы еңбек өнімділігі

өткен жылдың тиісті кезеңіне пайызбен

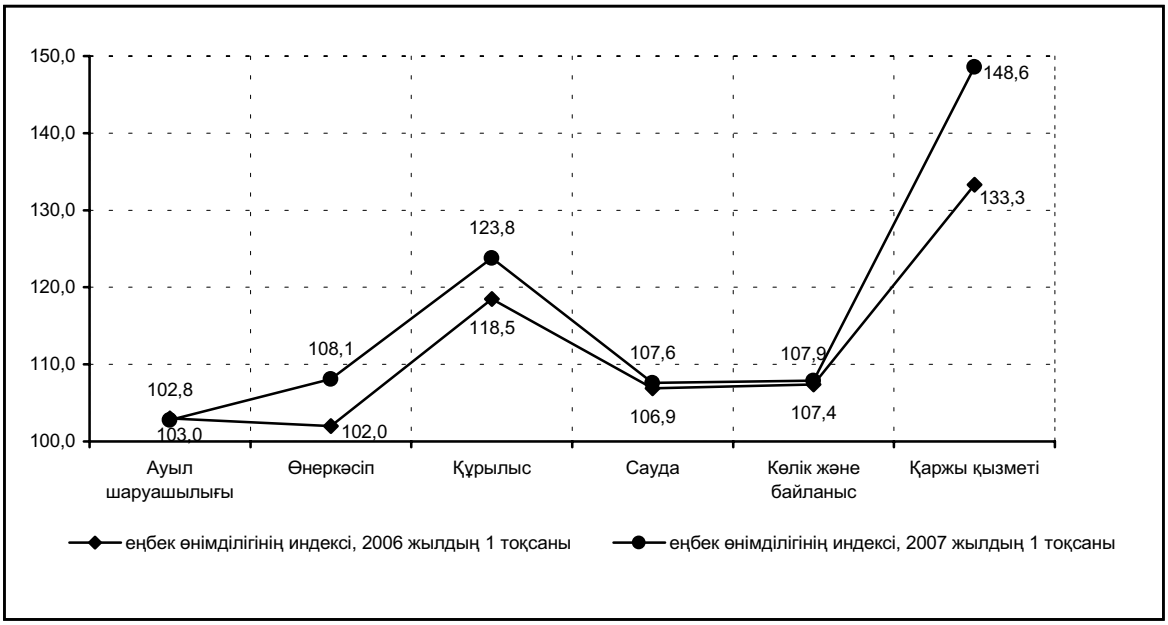

2.2 ӨНЕРКӘСІП ӨНДІРІСІ

2007 жылдың қаңтар-маусымында өнеркәсіп өндірісінің өсу қарқынының бәсеңділігі байқалады. Көрсетілген кезеңде қолданыстағы бағаларда 3367,3 млрд. теңгенің өнеркәсіп өнімі өндірілді, бұл 2006 жылғы қаңтар-маусымдағы деңгейге 106,8% ?ұрады (тиісінше қаңтарда – 109%, қаңтар-ақпанда және қаңтар-наурызда – 109,6%, қаңтар-сәуірінде – 109,5%, қаңтар-мамырында – 108,1%). Өндіріс көлемінің өсуі республиканың барлық өңірлерінде байқалады.

Тұтастай өнеркәсіп бойынша көрсеткіштер құруға кен өндіру өнеркәсібі аса үлкен ықпал етеді, өйткені өндірудің республикалық көлеміндегі оның үлесі соңғы жылдары өсіп, 2007 жылдың қаңтар-маусымында 55,7% құрады (2000-2003 жылдары ол 46-48% құраған). Өңдеу өнеркәсібіне өнеркәсіп өнімінің барлық көлемінің 37,7%-ы келеді, 2000-2003 жылдары 47-43% болған.

2006, 2007 жылдардың қаңтар-маусымындағы өнеркәсіп өнімдерінің нақты көлем индекстері және өнеркәсіптің салалық құрылымы

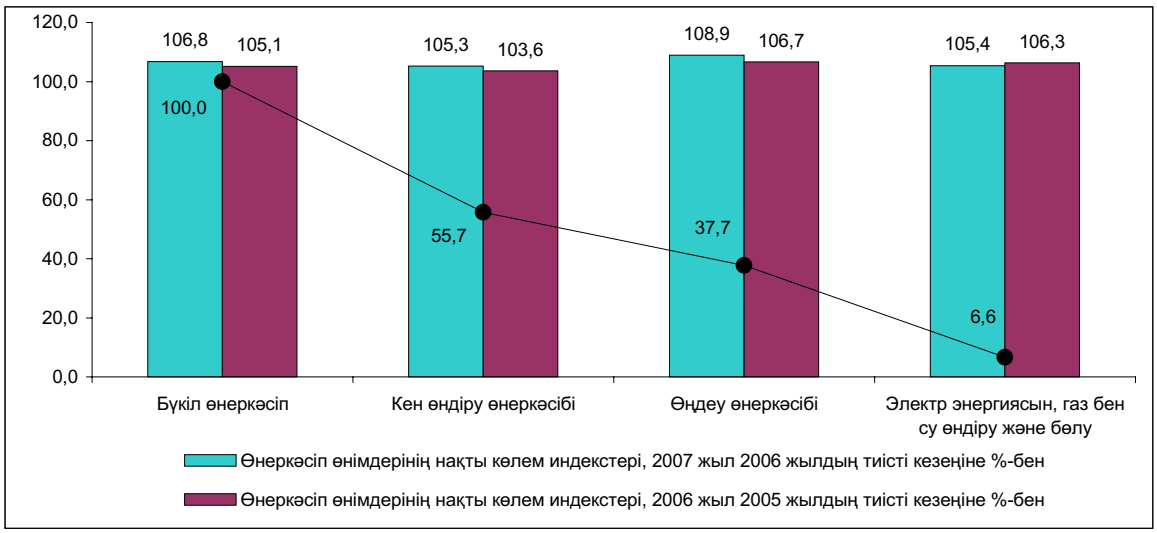

Өнеркәсіп өнімдерінің нақты көлем индекстері

өткен жылдың тиісті айына %-бен

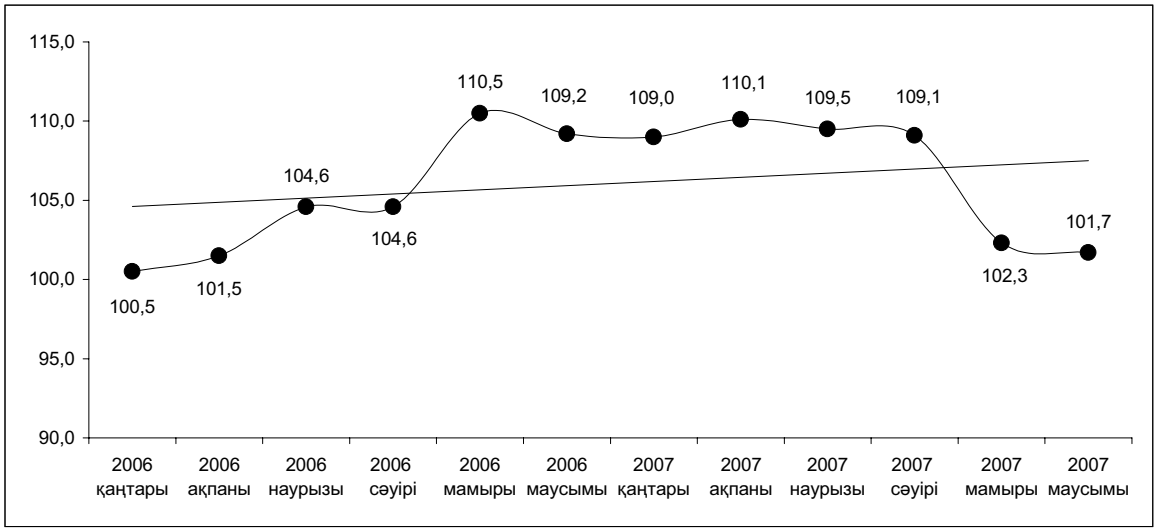

Кен өндіру өнеркәсібінде 2007 жылдың қаңтар-маусымында 1876,7 млрд. теңгенің өнімі өндірілді, бұл 2006 жылғы қаңтар-маусымдағы деңгейден 5,3%-ға жоғары, ол негізінен Атырау және Маңғыстау облыстарының кәсіпорындарында шикі мұнай және ілеспе газ өндіруінің 5,6%-ға арттыруы есебінен болды. Сондай-ақ, темір кендерін өндіру көлемі темір кендері мен теміркенді шекемтастарды өндірудің өсуі есебінен 6,4%-ға өсті. Сонымен қатар, Қарағанды облысында “Балқаштүстімет” Коунрад ӨБ кенішін қайта құруға байланысты мыс кенін шығаруының төмендеуінен түсті металл кендерін өндіру (99,0%) қысқарды; Павлодар облысындағы өнімге деген сұранысқа сәйкес көмір және лигнит өндіру (95,1%) қысқарды.

Кен өндіру өнеркәсібінің нақты көлем индекстері

өткен жылдың тиісті айына %-бен

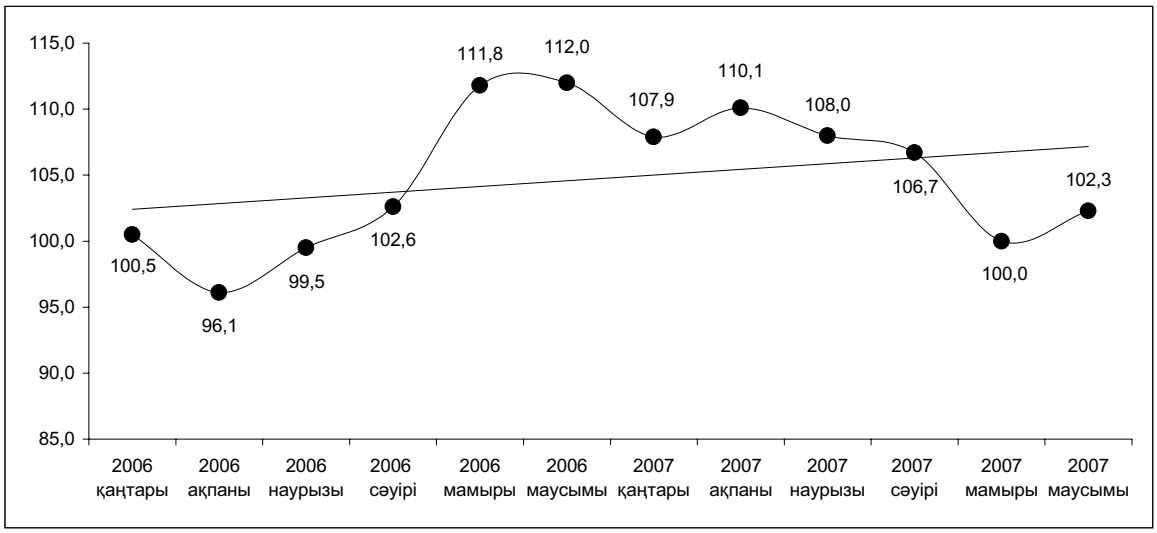

Өңдеу өнеркәсібінде 2007 жылдың қаңтар-маусымында 1270,2 млрд. теңгенің өнімі өндірілді. Осы экономиқалық қызмет түрінің өсу қарқыны орташа республикалық деңгейден асып түсті. 2007 жылдың қаңтар-маусымында нақты көлем индексі 108,9% құрады, республикада – 106,8% болған. Салада өнімнің орташа айлық өсімі ағымдағы жылдың қаңтар-маусымында 10,6% құрады, ал қаңтар-мамырда 10,3% болған еді.

Өңдеу өнеркәсібінің нақты көлем индекстері

өткен жылдың тиісті айына %-бен

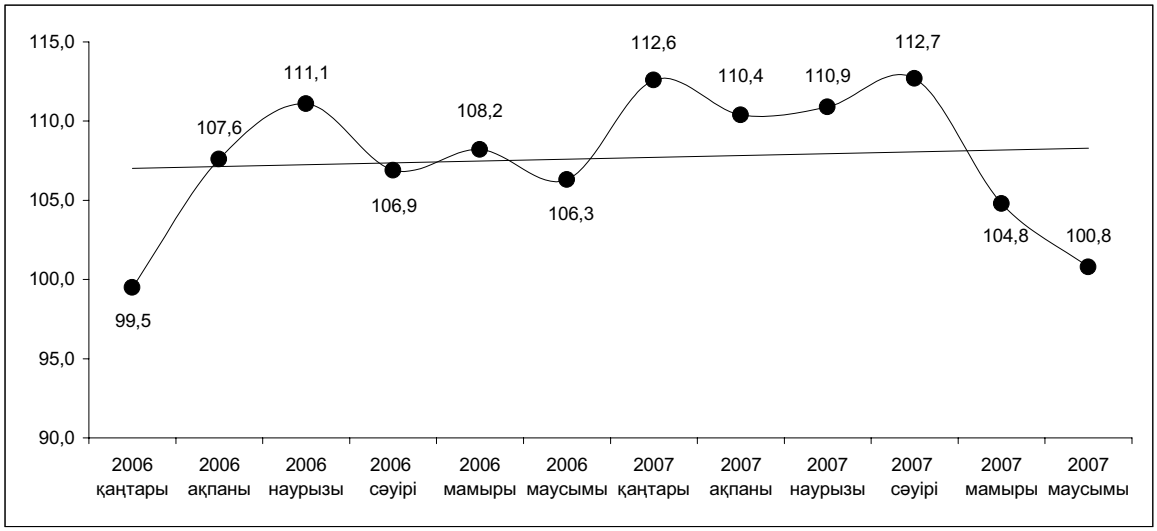

2007 жылдың қаңтар-маусымында 270,1 млрд. теңгенің ауыл шаруашылығы өнімі өндірілді, соның ішінде **тамақ өнімдерін өндіру, сусындарды қоса,** 240,8 млрд. теңгені құрады, бұл негізінен шұжық өнімдері, ұн, макарон және кондитерлік өнімдердің шығаруының арттыруы есебінен 2006 жылғы қаңтар-маусымдағыдан 5,7%-ға көп болды. Сондай-ақ, сусындарды өндіру өсті, олардың үлесі осы экономикалық қызмет түрлері көлемінің 20%-ынан астамын құрайды. Өндірістің өсуі Алматы, Костанай облыстарының және Алматы қаласының кәсіпорындарында қамтамасыз етілген. Сонымен қатар, Жамбыл облысының кәсіпорындарында жөндеу жұмыстарының жүргізілуіне және шикізаттың жетіспеушілігіне қайта өңдеуге байланысты қант өндірісі сияқты (2006 жылғы қаңтар-маусымның деңгейіне 61,8%) өзге де тамақ өнімдерінің шығарылуы қысқарды.

2007 жылдың қаңтар-маусымында **тоқыма және тігін өнеркәсібінде** 13,0 млрд. теңгенің өнімі өндірілді. 2006 жылғы қаңтар-маусыммен салыстырғанда нақты көлемінің индексі 81,1% құрады. Өңдеуге түсетін шикізаттың жетіспеушілігіне байланысты мақта талшығын шығару қысқарды. Ағымдағы жылда қоймаларда тауарлардың өте көп жиналып қалуына және өнімге деген тапсырыстың болмауына байланысты кілем және кілем бұйымдарын, мақта-мата шығаруы қысқарды. Сонымен қатар, свитерлер, жемпірлер, пуловерлер және осыған ұқсас заттардың; табиғи үлбірден қалпақтар және бас киімдер шығаруы өсті.

2007 жылдың қаңтар-маусымында 1,0 млрд теңгенің **былғары және былғарыдан жасалған бұйымдары мен аяқкиімдері** өндірілді, бұл 2006 жылғы қаңтар-маусымдағы деңгейден 22,1%-ға жоғары, ол негізінен Қостанай облысының кәсіпорындарында аяқкиімдер және Қостанай, Солтүстік Қазақстан облыстарының кәсіпорындарында ірі қара малдың немесе жылқы тектес жануарлардың терісінен жасалған былғары шығаруының арттыруы есебінен болды. Сонымен бірге, шикізаттың жетіспеушілігіне байланысты қойдың, ешкінің және шошқаның терісінен жасалған былғары шығару қысқарды.

Сүрек өңдеу және ағаштан жасалған бұйымдар шығару көлемі 2007 жылдың қаңтар-маусымында 3,5 млрд. теңгені немесе 2006 жылғы қаңтар-маусымдағы деңгейге 109,0% құрады. Ағаштан жасалған, сіңдірілген теміржол немесе трамвай шпалдарын; құрылыстың құрама ағаш конструкцияларын; ағаш жәшіктері; терезелер, есіктер және олардың рамаларын шығару артты. Сонымен бірге, ағаш талшығынан жасалған тақталар (Шығыс Қазақстан облысы) 2 есеге және ағаш жаңқасынан жасалған тақталар (Павлодар облысы) өндіруі төрттен үш бөлікке қысқарды.

Целлюлоза-қағаз өнеркәсібінде және баспа ісінде 2007 жылдың қаңтар-маусымында 30,0 млрд. теңгеге өнім өндірілді, бұл өткен жылғы қаңтар-маусымдағы деңгейге 101,5% құрады. Өткен жылдың тиісті кезеңімен салыстырғанда қағаз және кеңірдектелген қағаз; қағаз қаптар мен пакеттер; газеттер, жорналдар және мерзімдік басылымдар шығаруы артты. Сонымен қатар, сұраныстың азаюына сәйкес Қостанай облысының және Алматы қаласының кәсіпорындарында тұсқағаз; қағаздан немесе қатырма қағаздан жасалған заттаңбалар және құлақша қағаздар; кітаптар, кітапшалар және соған ұқсас баспа материалдарын және электрондық түрдегі материалдар шығаруы (63,9% - 86,8%) төмендеді.

2007 жылдың қаңтар-маусымындағы өңдеу өнеркәсібі қызметінің жекелеген түрлерінің нақты көлем индекстері және үлес салмағы

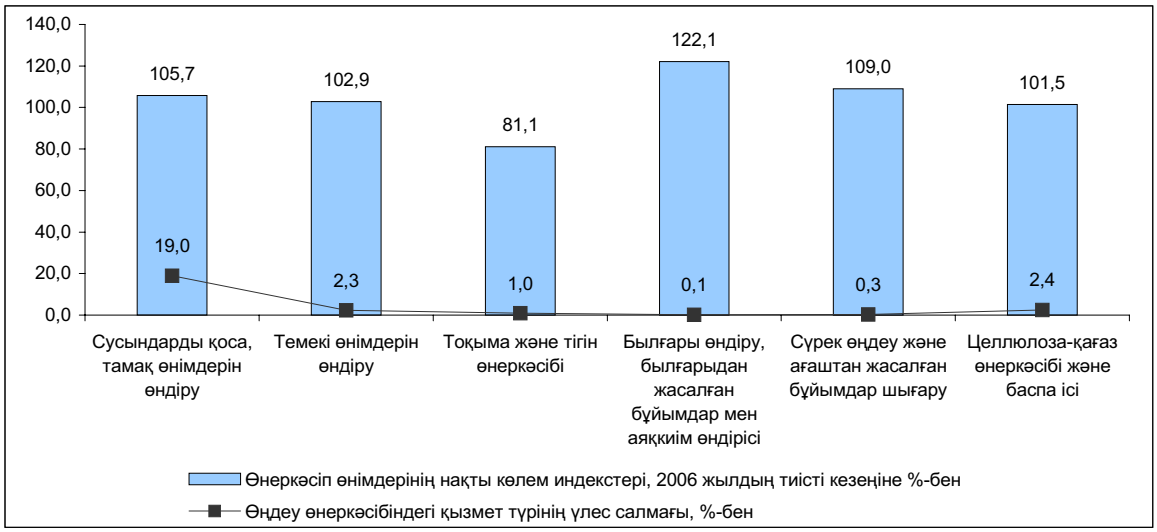

2007 жылдың қаңтар-маусымында **кокс, мұнай өнімдерін және ядролық материалдарды өндіруде** өнім 85,1 млрд. теңгеге шығарылды, бұл негізінен кокс және жартылай кокс, керосин, мотор отынын (бензин), сұйытылған пропан және бутан, газойль, көмірсутекті сұйытылған газдар өндіруді арттыру есебінен өткен жылдың тиісті кезеңінен 17,2%-ға жоғары. Өндірістің артуын Атырау, Павлодар және Оңтүстік Қазақстан облыстарын қәсіпорындарымен қамтамасыз етті, олардың үлесіне республикалық мұнай өнімдері көлемінің 90%-ынан астамы келеді. Сонымен бірге, Атырау облысында (62,9%) мұнай жеткізу көлемінің азаюына және жылжымалы құрамы жоқтығынан; Павлодар облысында (68,8%) өңдеуге арналған өңделме шикізатының жетіспеушілігінен; Оңтүстік Қазақстан облысында (92,3%) өңделме шикізатын жеткізушілердегі өнімдерді өткізу рыногының шектелуіне байланысты жағатын мазут (71,2%) шығаруы қысқарды.

Химия өнеркәсібінде 2007 жылдың қаңтар-маусымында 33,6 млрд. теңгенің өнімі өндірілді, бұл минералды немесе химиялық азотты тыңайтқыштар; фосфор; ортофосфор (фосфор) қышқылын; натрий трифосфатын; хромды ангидрид; хром тотығын; натрий бихроматын; фармацевтикалық препараттар шығаруды арттыру есебінен 2006 жылғы қаңтар-маусымдағыдан 30,4%-ға жоғары. Мұның өзінде, өнімге деген сұраныстың төмендеуі салдарынан, тиісінше хром илегіш (Ақтөбе облысы) және күкірт қышқылын (Шығыс Қазақстан облысы) шығару қысқарды. Қытайға және Тәжікстанға жеткізілім көлемінің азаюынан және сұраныстық төмендеуі себепті – Жамбыл облысында минералдық немесе химиялық фосфорлы тыңайтқыштар өндіруі қысқарды.

2007 жылдың қаңтар-маусымында **резеңке және пластмасса бұйымдарын өндіруде** 19,7 млрд. теңгенің өнімі өндірілді, бұл пластмассадан жасалған қораптар, жәшіктер, тор ыдыстар; пластмассадан жасалған құбырлар, түтіктер, жең және шлангілер; пластмассадан жасалған есіктер және терезелер; конвеерлық резеңке ленталар шығаруды арттыру есебінен өткен жылдың қаңтар-маусымындағы деңгейден 18,5%-ға жоғары. Сонымен бірге, жасасқан келісім-шарттарға сәйкес резеңкеден жасалған құбырлар, түтіктер, жең және шлангілер шығару (Қарағанды облысы) төмендеді.

Өзге де металл емес минералды өнімдер өндірісінде 2007 жылғы қаңтар-маусымда 86,3 млрд. теңгенің өнімі шығарылды, бұл 2006 жылғы қаңтар-маусымдағы деңгейден 20,5% жоғары, бұл негізінен тауарлық бетон; цемент; ғанышкартонын; бетоннан жасалған құрама құрылыс конструкцияларын; құрылыс ерітінділерін; әк өндіруді арттыру есебінен болды (110,4% – 127,8%). Мұнымен қатар, сұранысқа сәйкес шыныдан жасалған бөтелкелер, қалбырлар және шишалар; силикат және қож кірпіштері шығаруы қысқарды.

М**еталлургия өнеркәсібінде және металдан жасалған дайын бұйымдар өндірісінде** ағымдағы жылдың басынан бері өндіріс қарқыны бәсеңдетілді. Сонымен, нақты көлем индексі қаңтардағы 114%-дан қаңтар-маусымда 105,6%-ға дейін төмендеді. Өткен кезеңде 588,2 млрд. теңгенің өнімі өндірілді, оның ішінде қара және түсті металлургия өнімі – тиісінше, 188,7 және 349,8 млрд. теңге. Сала үлесіне өңдеу өнеркәсібі көлемінің 45%-нан астамы келеді. **Қара металлургияда** болаттан жасалған құбырлар және қуыскеуекті профильдер, жайма илек, болат, шойын және ферроқорытпалар шығаруды арттыру есебінен, өндіріс 9,6%-ға өсті. **Түсті металдар өндірісінде** негізінен тазартылған мыс өндіруді арттыру есебінен нақты көлем индексі 102,8% құрады, оның үлесіне осы саланың 50%-ына жуығы келеді. Сонымен қатар, өзге де өңделмеген алтын; аффинаждалған алтын және күміс шығару қысқарды. Төмендеу, негізінен кендердің құрамындағы металдың аз болуына байланысты Шығыс Қазақстан облысының кәсіпорындары есебінен болды.

Дайын металл бұйымдарын өндіру 2007 жылдың қаңтар-маусымында 2006 жылғы қаңтар-маусымдағы деңгейге 93,4% құрады, бұл өнімге деген тапсырыстың жоқтығынан қымбат емес металдармен қапталған электродтар; орталық жылыту жүйесіне арналған радиаторлар мен қазандар шығаруды азайтуға байланысты болды. Сонымен қатар, мұнай және мұнай өнімдеріне арналған резервуарлар; цистерналар, кеспектер және барабандар шығаруы өсті.

2007 жылдың қаңтар-маусымындағы өңдеу өнеркәсібі қызметінің жекелеген түрлерінің нақты көлем индекстері және үлес салмағы

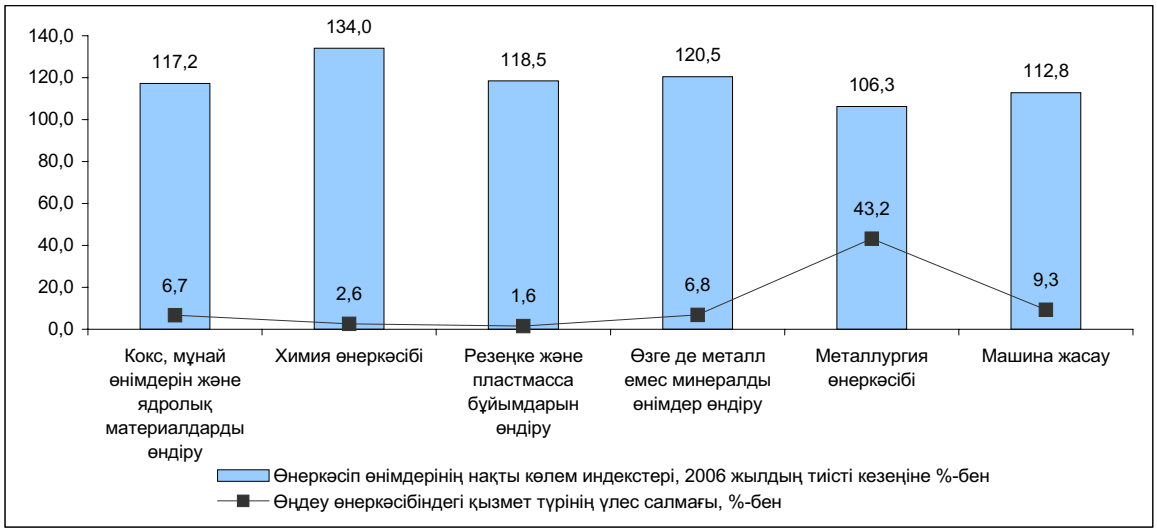

Машиналар мен жабдықтар шығаруда 2007 жылдың қаңтар-маусымында 37,6 млрд. теңгенің өнімі шығарылды немесе өткен жылдың тиісті кезеңінен 19,6% жоғары. 2006 жылғы қаңтар-маусымдағы деңгейге қарағанда тұрмыстық кір жуғыш және киім құрғатқыш машиналар; мойынтіректер; орталықтан тебетін сорғылар; жинау машиналар шығаруы артты. Мұнымен қатар, сұранысқа сәйкес кен өндіру өнеркәсібіне арналған машиналар және мұнай-газ өңдейтін жабдықтар шығару қысқарған (Алматы қаласы), ағымдағы жылдың басынан бері республикада ауыл және орман шаруашылығына арналған тракторлар шығару жүзеге асырылмады (Костанай облысы).

2007 жылдың қаңтар-маусымында **электр жабдықтарын, электрондық және оптикалық жабдықтар** 27,5 млрд. теңгеге өндірілген. Ағымдағы жылдың басынан бері осы сала біркелкі дамыған жоқ, бұл сұраныстың төмендеуі және кәсіпорындардың қоймаларындағы дайын тауарлардың көптігіне байланысты болды. Мәселен, егер қаңтарда нақты көлем индексі өткен жылғы тиісті кезеңмен салыстырғанда 106,6%, қаңтар-наурызда – 99,4% құраған болса, қаңтар-маусымда – 108,6% құрады. Электр аккумуляторлар, трансформаторлар және конденсаторлар; цифрлық есептеу машиналар; оқшауландырылған сымдар мен кабельдер шығару өсті. Мұнымен қатар, тапсырыстың азаюына байланысты, магнитофондар және теледидарлар шығару (Алматы қаласы) төмендеген.

2007 жылдың қаңтар-маусымында **көлік құралдары мен жабдықтарын өндіру** 52,5 млрд. теңгені құрады, бұл өткен жылдың тиісті кезеңімен салыстырғанда 11,3%-ға жоғары. 2006 жылдың қаңтар-маусымындағы деңгейге қарағанда жүк тасымалдайтын, жолаушыларға арналған жеңіл автомобильдер шығаруы артқан. Сонымен бірге, тапсырыстың жоқтығынан автомобиль тіркемелері мен жартылай тіркемелері, жүк арнайы және мамандандырылған және қозғалтқыштар бөлшектері 2006 жылғы қаңтар-маусымдағыдан аз шығарылған.

Өнеркәсіптің өзге де салаларында 2007 жылдың қаңтар-маусымында 22,1 млрд. теңгенің өнімі өндірілген, бұл өткен жылдың тиісті кезеңінен 20,3%-ға жоғары. 2006 жылғы қаңтар-маусымдағы деңгейге қарағанда арнайы отыруға арналған жиһаз; асүйге арналған жиһаз шығару өскен. Мұның өзінде, сұранысқа сәйкес спорт тауарларын өндіру төмендеді.

2007 жылдың қаңтар-маусымындағы электр энергиясын, газ бен су өндіру және бөлудің нақты көлем индекстері және үлес салмағы

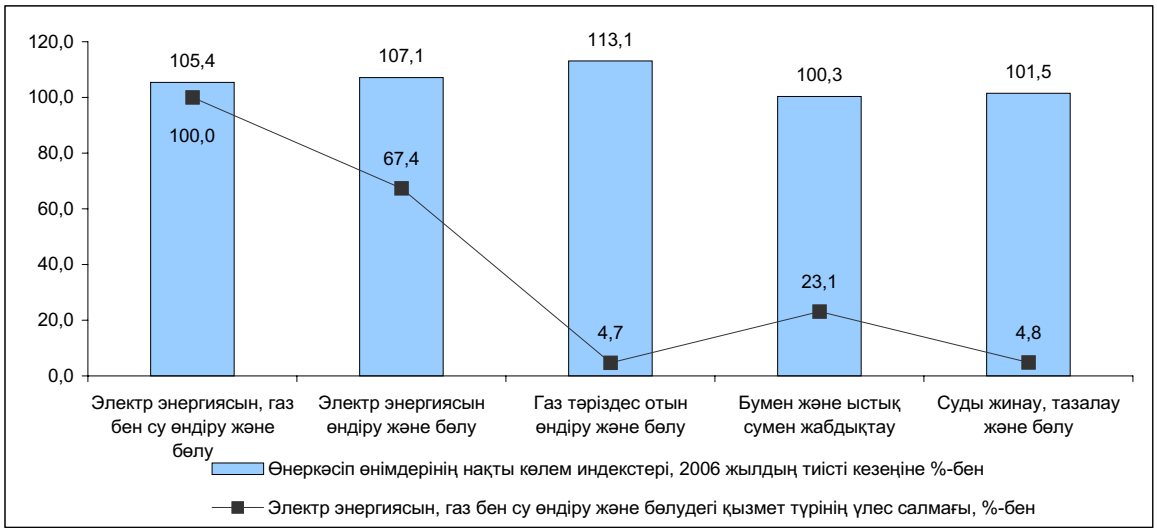

Электр энергиясын, газ бен су өндіру және бөлуде жыл басынан бері өндіріс көлемі тұрақты өсіп келеді. Мәселен, ағымдағы жылдың қаңтарында нақты көлем индексі өткен жылмен салыстырғанда 97,1% құраған болса, қаңтар-маусымда – 105,4% болды.

Электр энергиясын өндіру 2007 жылдың қаңтар-маусымында 38,6 млрд. кВт. сағ. құрады немесе 2006 жылдың қаңтар-маусымындағы деңгейден 5,1%-ға жоғары, мұны Атырау, Шығыс Қазақстан, Жамбыл, Батыс Қазақстан, Қарағанды, Қызылорда, Маңғыстау, Павлодар, Оңтүстік Қазақстан облыстарының және Астана қаласының кәсіпорындары қамтамасыз етті.

Жылу энергиясын өндіру 45,0 млн. Гкал құрады немесе өткен жылғы қаңтар-маусыммен салыстырғанда 3,8%-ға төмен, бұл сұраныстың төмендеуіне және осы саладағы кәсіпорындарда жөндеу жұмыстарының жүргізілуіне байланысты болды. Ақмола, Жамбыл, Қарағанды, Оңтүстік Қазақстан облыстарынан және Астана қаласынан басқа барлық өңірлердің кәсіпорындарында өндіріс қысқарды.

Электр энергиясын, газ бен су өндіру және бөлудің нақты көлем индекстері

өткен жылдың тиісті айына %-бен

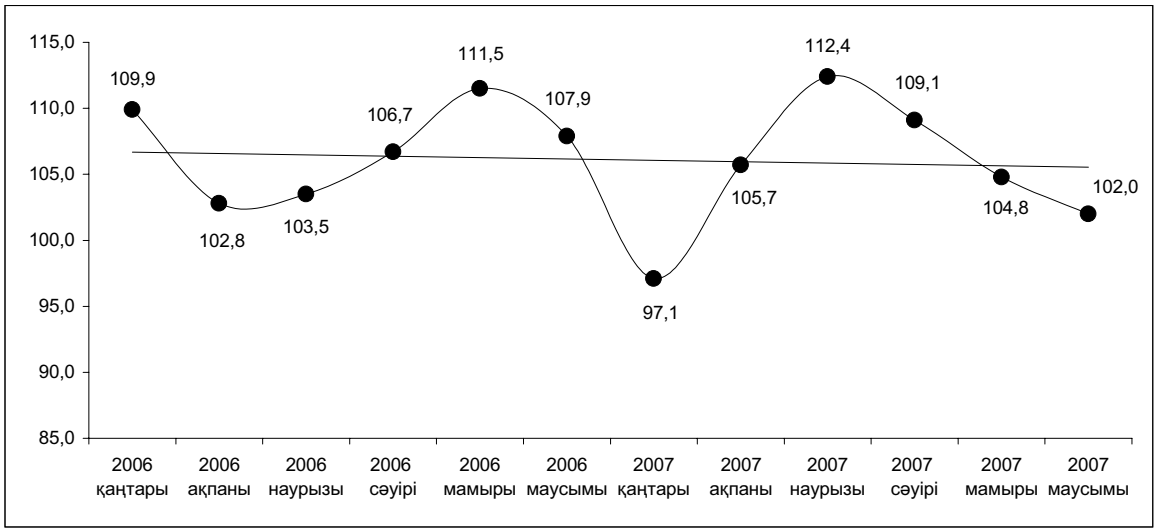

2.3 АУЫЛ ШАРУАШЫЛЫҒЫ

Ауыл шаруашылығы өнімдерін өндіру

Ауыл шаруашылығы өнімдерінің жалпы көлемі 2007 жылдың қаңтар-маусымында тұтастай республика бойынша (бағалау бойынша) ағымдағы бағада 216,9 млрд. теңгені құрады, бұл 2006 жылдың тиісті кезеңіндегіден 3,8%-ға көп.

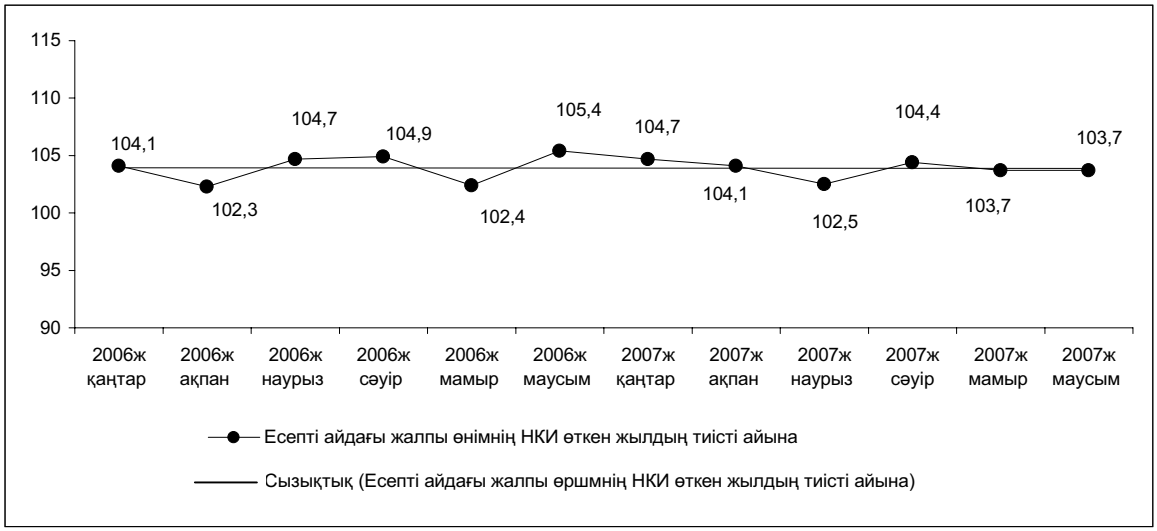

Өсімдік шаруашылығы

Алдын ала деректері бойынша жаздық егістіктің отырғызылуы аяқталды. Жалпы егістік алқап 18915,5 мың гектарды құрады, бұл өткен жылғыдан 2,9%-ға артып кетті, одан дәнді бұршақты дақылдармен 15400,5 мың гектар (4,0%-ға көп), соның ішінде бидаймен – 12876,7 мың гектар (3,9%-ға), арпамен – 1866,0 мың гектар (5,0%-ға) егілген.

Егістік алқаптың құрылымының егістерін алдын ала деректерді талдау облыстағы ауыл шаруашылық мемлекеттік бағдарламасын жүзеге асыру мақсатында өңірлердің ауыл шаруашылығы өндірісінде басындықтарды анықтауын көрсетеді. Атап айтқанда, дүниежүзілік рынокта керекті/ қажетті өндіріс өнімін көбейту мақсатпен дәнді дақылдар себілетін егістік алқаптарды 2006 жылмен салыстырғанда артып кетті, Қостанай облысында 340,9 мың га, Ақмола облысында 187,1 мың га және Сол-Түстік Қазақстан облысында 146,2 мың га құрады. Сонымен қатар, соңғы жылдары мәлімет бойынша Ақтөбе облысында шығымдылығының төмедеуі 2004 жылы 5,3 центнер гектардан 2,9 ц/гектарға дейін, 2006 жылы дәнді дақылдар алқабы 11,9% қысқарды 661,5 мың га құрайды, соның ішінде бидай егістік алқабы – 9,5%, арпа – 18,1%.Жамбыл облысында да осындай жағдай.

Майлы дақылдардың егістік алқабы 2006 жылмен салыстырғанда 91,5 мың га қысқарды (12,1%-ға) және 666,5 мың га құрды, соның ішінде күнбағыс алқабы 27,2%-ға қысқарған үшін. Рапс егістік алқабы 1,4 ретке көбейді.

Қантты қызылшаның егістік алқабы 6,2% қысқарды және 13,7 мың га құрды, картоп, тиісінше 4,2% және 154,4 мың га, көкөністер – 5,3% және 142,6 мың га, темекі – 26,5% және 5,0 мың га құрады.

Ауыл шаруашылығы дақылдарының егістік алқабы, мың гектар

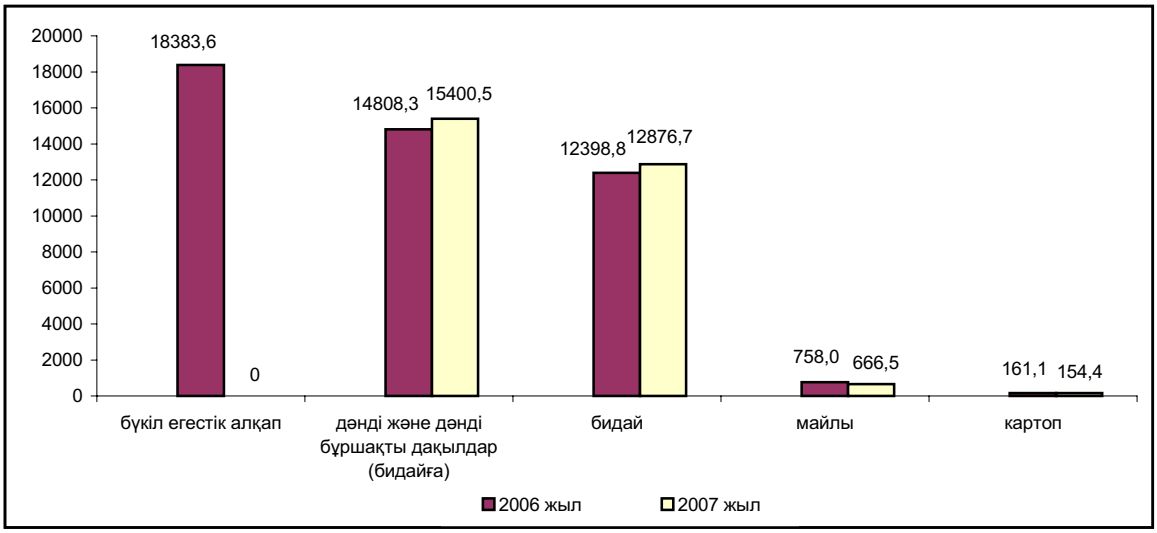

Мал шаруашылығы

Ағымдағы жылдың 1 шілдегі жағдай бойынша өткен жылдың тиісті күнімен салыстырғанда шаруашылықтардың барлық санаттарында төл алу және сатып алу санының өсуі есебінен ірі қара мал (3,1%), қой мен ешкі (5,9%), жылқы (4,9%), түйе (4,8%) және құс (4,4%) санының өсуіне қол жеткізілді.

Ауыл шаруашылығы жануарлары мен құстарының саны, мың бас

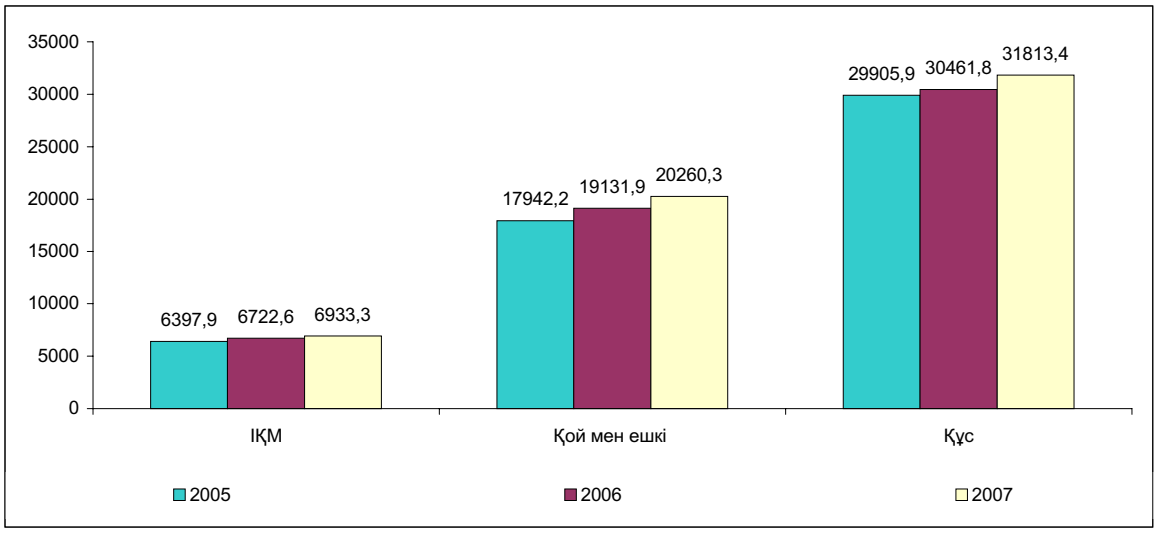

2007 жылдың қаңтар-шілдесінде өткен жылдың осы кезеңімен салыстырғанда ет өндірісінің өсуі союға өткізудің артуы және малдың тірілей орташа салмағының өсуі есебінен 104,1% құрады. Малды және құсты союға өткізу артты: мал мен құс барлық санаттарды – 122%-дан 134%-ға дейін. Ірі қара мал басының тірілей орташа салмағы 1,3%-ға, қой мен ешкінің – 2,7%-ға, шошқаның – 4,5%-ға өсті.

Сиырлар санының 1,2%-ға өсуі есебінен сиыр сүтінің өндірісі 3,3%-ға өсті.

Жұмыртқа өндірісінің өсуіне (4,9%) мекиен тауықтардың орташа санының 1,8%-ға өсуі есебінен қол жеткізілді, бірақ бір тауық мекиенінің орташа сол деңгейде қалды.

Мал шаруашылығы өнімдерінің негізгі түрлерін өндіру

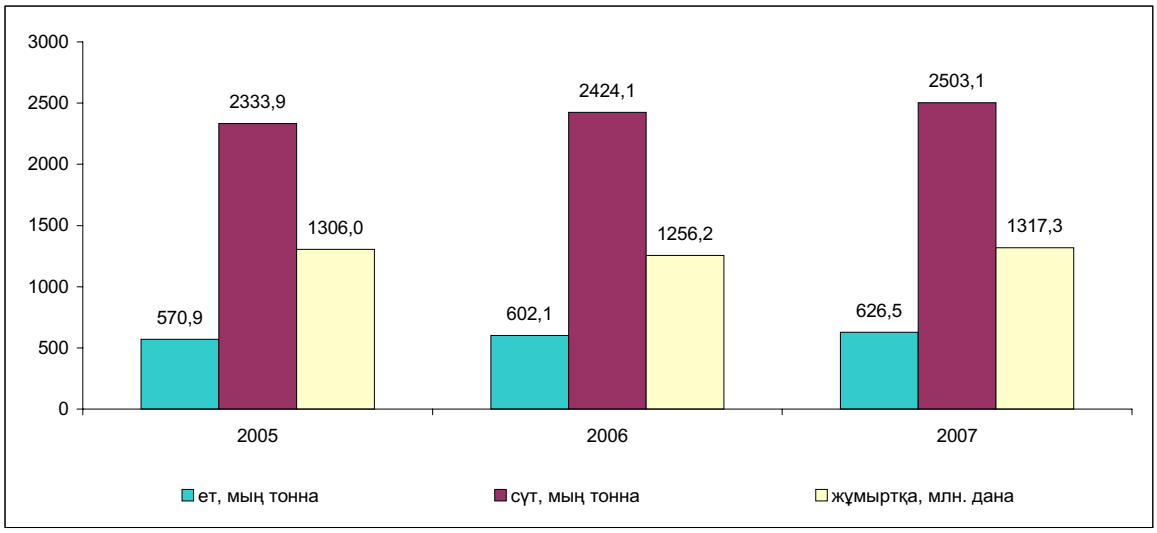

2.4 ҚҰРЫЛЫС

Құрылыс қызметі

2007 жылғы қаңтар-маусымда құрылыс жұмыстарының (қызметтерінің) көлемі, жете бағалауды ескере отырып, 469 млрд. теңгені құрады, бұл 2006 жылғы қаңтар-маусымдағы деңгейден 30,6%-ға көп.

Орындалатын жұмыстардың құрылымында ғимарат тұрғызу және азаматтық құрылыстың үлесі аса көп, оның көлемі 2006 жылғы қаңтар-маусыммен салыстырғанда 1,7 есе өсіп, жалпы көлемнің 49,1%-ын құрады (2006 жылғы қаңтар-маусымда – 42,9%).

Республика көлемінде жеке құрылыс ұйымдары атқарған құрылыс жұмыстарының үлес салмағы қомақты – 78%. Шетелдік мердігерлер 21,4%-ын, мемлекеттік ұйымдар 0,6%-ын орындады.

2007 жылғы қаңтар-маусымда 28687 үй салынды, оның ішінде 25027 тұрғын және 3660 тұрғын емес мақсаттағы. Бірінші жартыжылдықта 2591 көлік және байланыс, 671 - сауда, 142 - әлеуметтік-мәдениет мақсатындағы объектісі іске қосылған. Денсаулық сақтау және білім беру саласындағы іске қосылған объектілердің үлесі мардымсыз болып қалған, бірге алғанда 0,7% құрады.

Құрылыс жұмыстарының нақты көлем индекстері

алдыңғы жылдың тиісті айына %-бен

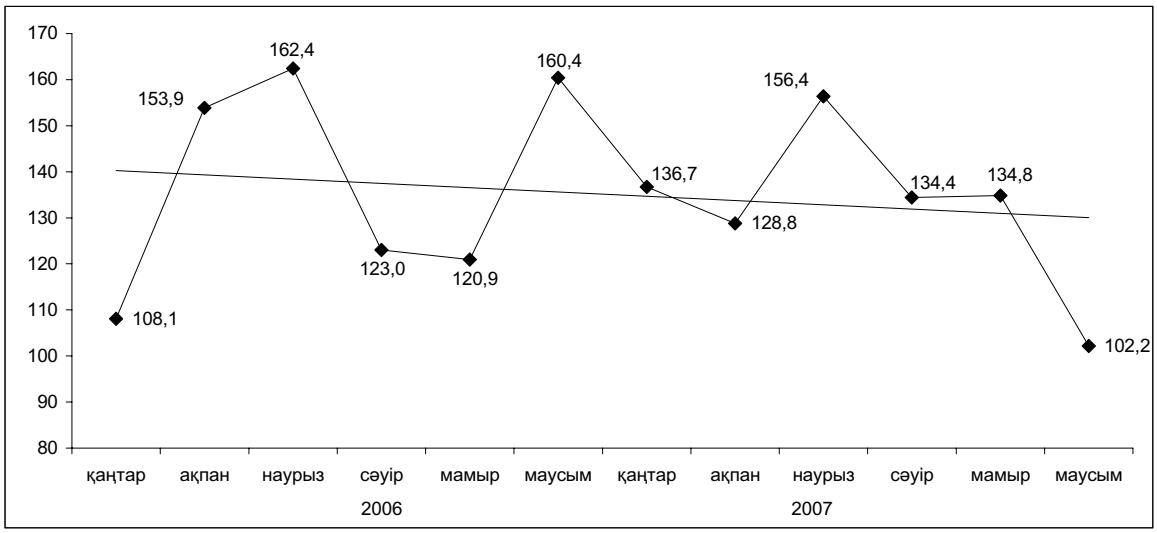

Құрылыс жұмыстары көлемінің өсуі 2006 жылғы қаңтар-маусыммен салыстырғанда республиканың 14 өңірінде байқалды. Мұның өзінде құрылыс жұмыстарының қомақты өсуі Ақмола, Павлодар (2,1 еседен), Маңғыстау (2 есе), Қарағанды және Қызылорда (1,4 еседен) облыстарында байқалды.

Жалпыреспубликалық құрылыс жұмыстарының көлемінде Алматы, Астана қалалары және Атырау облысы едәуір үлес алады (жалпы көлемнен барлығы 47,9%).

Құрылыс жұмыстарының өңірлері бойынша нақты көлем индекстері

алдыңғы жылдың тиісті кезеңіне %-бен

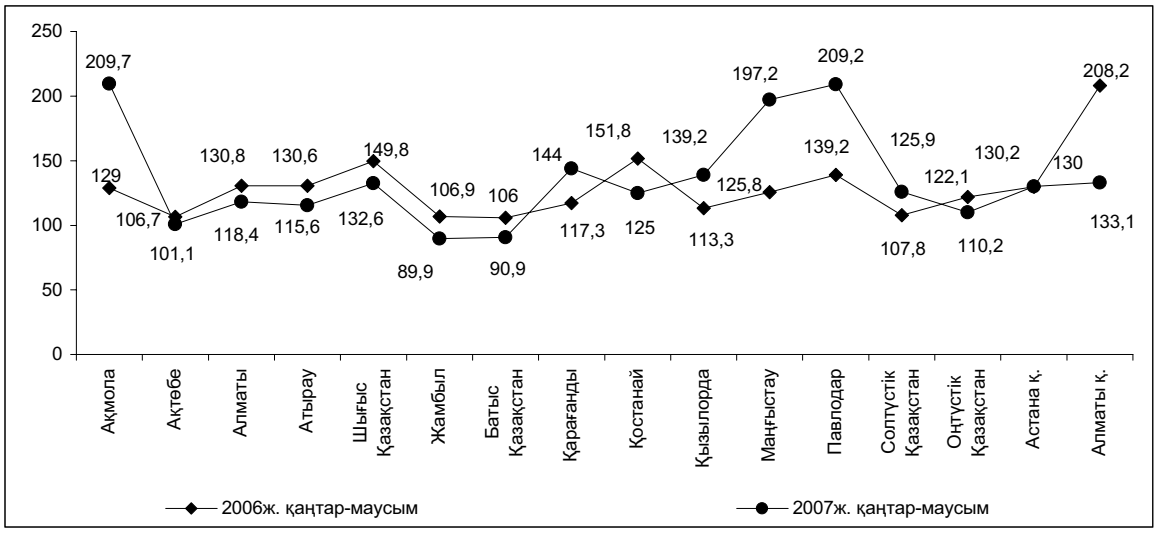

Тұрғын үй құрылысы

2007 жылғы қаңтар-маусымда негізгі капиталға салынған инвестицияның жалпы көлемінің 17,3%-ы тұрғын үй құрылысына жұмсалды (213,1 млрд.теңге), бұл өткен жылдың тиісті кезеңінде игерілген инвестициядан 1,6 есе көп. Меншіктің барлық нысандарындағы кәсіпорындар мен ұйымдар және тұрғындар жалпы ауданы 3749,3 мың шаршы метр болатын тұрғын үйді іске қосты, бұл 2006 жылғы қаңтар-маусымдағы деңгейден 57,5% жоғары.

Есепті кезең ішінде республикада орта есеппен халықтың 1000 адамына шаққандағы іске қосылатын тұрғын үйлердің жалпы ауданы 242 шаршы метрден келеді (2006 жылғы қаңтар-маусымда 156 шаршы метр).

Іске қосылған тұрғын үйлердің нақты көлем индекстері

алдыңғы жылдың тиісті айына %-бен

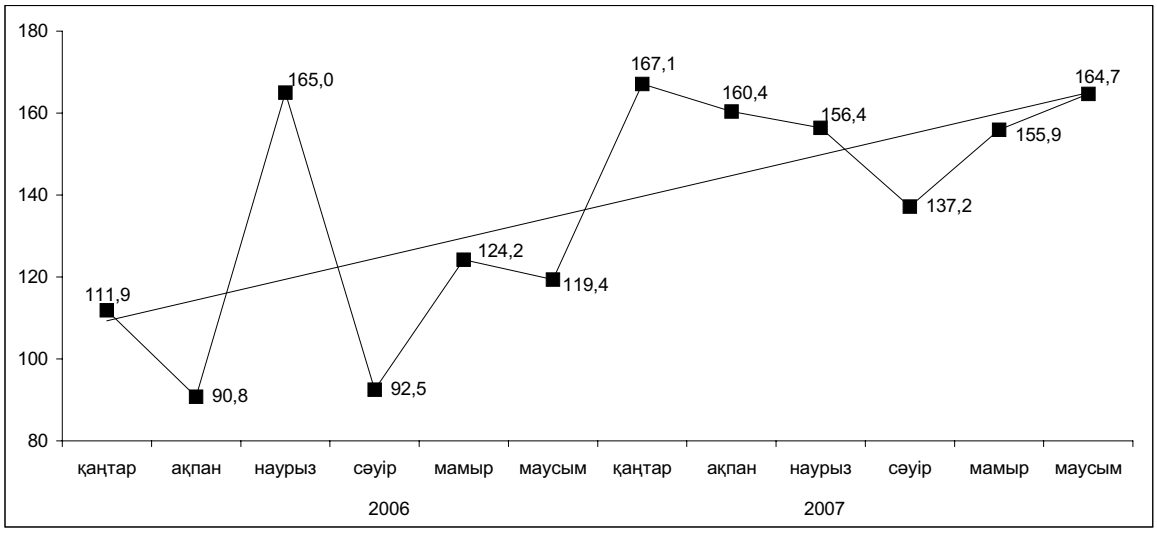

Жеке меншік кәсіпорындары, ұйымдары және халықпен іске қосылған тұрғын үйлердің үлесі аса комақты болып қалды (іске қосылған тұрғын үйлердің жалпы көлемінің 93,7%-ы), оның ішінде негізгі көлемін жеке меншік тұрғын үй құрылысы алады (75%).

Салынған тұрғын үй көлемінің артуы республиканың барлық өңірінде байқалады. Көлемнің едәуір өсуі Атырау (2,2 есе), Шығыс Қазақстан (2,1 есе), Қарағанды (1,9 есе), Қостанай, Маңғыстау (1,6 еседен), Алматы және Ақмола (1,5 еседен) облыстарында байқалды, сондай-ақ Астана (2,4 есе) және Алматы (1,6 есе) қалаларында.

Тұрғын үй құрылысының құны. 2007 жылғы қаңтар-маусымда тұрғын үйлердің жалпы ауданының 1 шаршы метр құрылысының нақты орташа құны 39,2 мың теңгені құрады (2006 жылғы қаңтар-маусымда – 33,8 мың теңге) немесе 0,7%-ға өсті, соның ішінде халықтың салғаны – 27,8 мың теңге (2006 жылғы қаңтар-мамырда – 25,2 мың теңге).

2.5 КӨЛІК

2007 жылдың қаңтар-маусымында республикадағы **жүк айналымы** (коммерциялық тасымалдаумен айналысатын көліктік емес ұйымдар мен кәсіпкерлер тасыған жүк көлемін бағалауды есепке алғанда) 163857,08 млн. ткм құрады, бұл 2006 жылдың қаңтар-маусымындағы жүк айналымынан 5,3% артық.

Темір жол көлігінің жүк айналымы ағымдағы жылдың қаңтар-маусымында 94980,0 млн. ткм құрады, бұл 2006 жылғы қаңтар-маусымдағыға қарағанда 6,2% жоғары, бұл республика ішінде ұзақ қашықтыққа тасымалдаулардың артуы есебінен болды.

Ағымдағы жылдың қаңтар-маусымында **автокөліктің** жүк айналымы (коммерциялық тасымалдаумен айналысатын көліктік емес ұйымдар мен кәсіпкерлер тасыған жүк көлемін бағалауды есепке алғанда) – 25397,9 млн. ткм құрады, бұл 2006 жылдың қаңтар-маусымындағыдан 8,9% артық. Автомобиль тасымалы бұрынғысынша жүк айналымының едәуір үлесін құрайды, бұл жеке кәсіпкерлердің жанданып келе жатқан іскерлік белсенділігіне байланысты.

Магистралдың құбырдың жүк айналымы ағымдағы жылғы қаңтар-маусымда 43422,0 млн. ткм құрады, бұл 2006 жылғы қаңтар-маусыммен салыстырғанда 1,6% көп. Жүк айналымының жалпы көлемінен мұнай тасымалдау 20807,7 млн. ткм (Құмкөл-Атасу-Алашанькоу бағыты бойынша мұнай айдау есебінен 2006 жылдың қаңтар-маусымына 6,5% өсуі), газ – 22614,3 млн. ткм (тұтынудың төмендеуі есебінен 2,6%-ға төмендеуі) құрады.

Су жолының ашылуынан бастап **өзен көлігінің** жүк айналымы 20749,6 мың ткм құрады, бұл өткен жылдың тиісті кезеңіндегіден шамамен 2 еседе артық.

Әуе көлігінің жүк айналымы 2007 жылдың қаңтар-маусымында 35240,85 мың ткм құрады немесе 2006 жылдың қаңтар-мамырына 11,5%-ға өсті.

2006-2007 жылдардағы жүк айналымының серпіні

өткен жылдың тиісті айына пайызбен

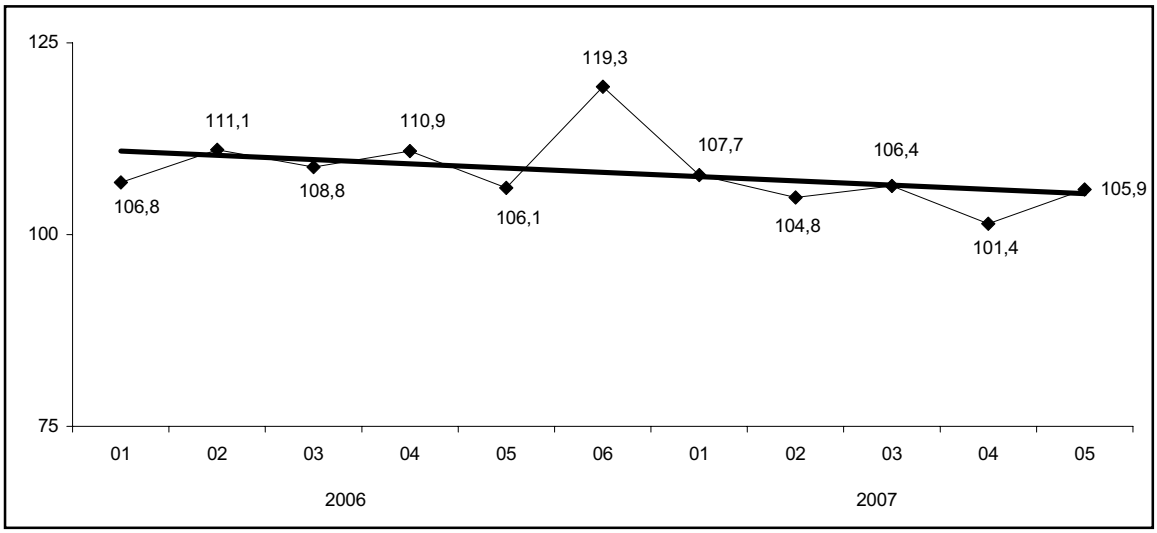

Жолаушылар айналымының тұрақты өсу үрдісі бар (2007 жылдың қаңтар-маусымында 2006 жылдың қаңтар-маусымымен салыстырғанда өсуі – 5,7%), бұл халық қозғалысының және сапарлар ұзақтығының артуына байланысты. 2007 жылғы қаңтар-маусымда республика көлігінің жолаушылар айналымы 55088,6 млн. жкм құрады. 2006 жылдың қаңтар-маусымымен салыстырғанда темір жол көлігінің жолаушылар айналымы 26,0%-ға, автобустағы жолаушылар айналымы - 1,0%-ға, таксиде – 4,5%-ға,

әуе көлігінде – 37,9%-ға өсті; ал троллейбустағы жолаушылар айналымы – 13,5%-ға, трамвайда – 2,4%-ға төмендеді. Тұтастай алғанда, жолаушылар ағыны өсіп теледі тұрақты. Бұл тасымалдауларды ұйымдастырудың жақсаруына және халықтың экономикалық белсенділігінің артуына байланысты.

Жолаушылар айналымының құрылымы

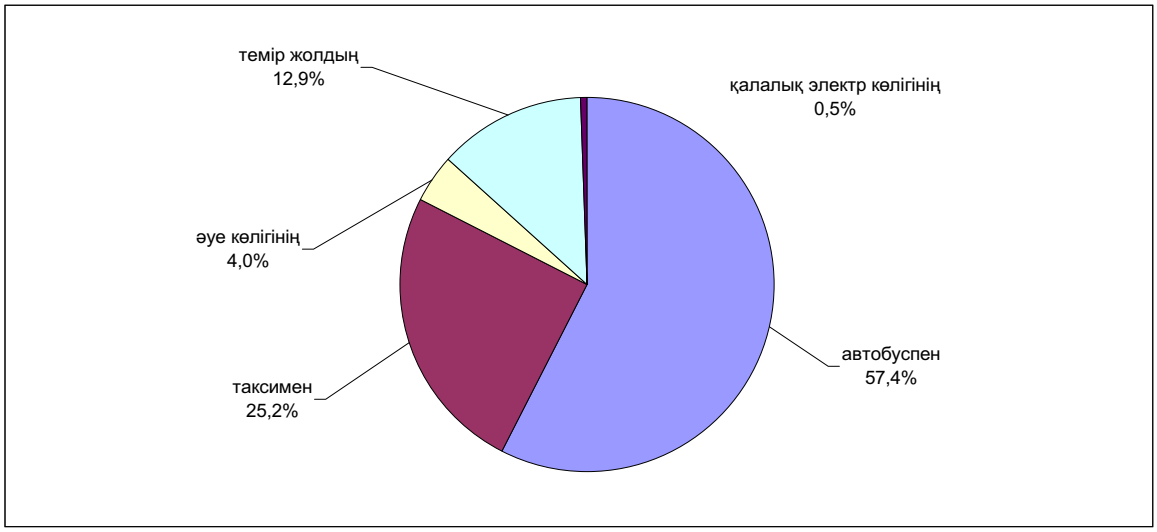

2.6 БАЙЛАНЫС

Байланыс қызметінің едәуір өсуі республикада жаңа буын телекоммуникация желілерінің құрылуына, жаңа қызмет түрлерінің – бейнетелефония, дыбыстық, мәтіндік және мультимедиялық хабарламалар жіберу қызметтерінің ұсынылуына, сондай-ақ тарифтердің едәуір төмендеуіне, тұрақты тұтынушылардың белсенділігінің артуына және жаңа тұтынушылар тартуға байланысты болды. 2007 жылдың қаңтар-маусымында жедел деректер бойынша республиканың байланыс кәсіпорындары 158,8 млрд. теңге сомада қызмет көрсетті, олардан халыққа көрсетілгені – 64,5 млрд. теңге, бұл 2006 жылдың қаңтар-маусымдағыдан салыстырмалы бағада тиісінше - 31,5% және 31,1%-ға көп.

2007 жылдың қаңтар-маусымында байланыс қызметтерінен түскен табыстар

млн. теңге

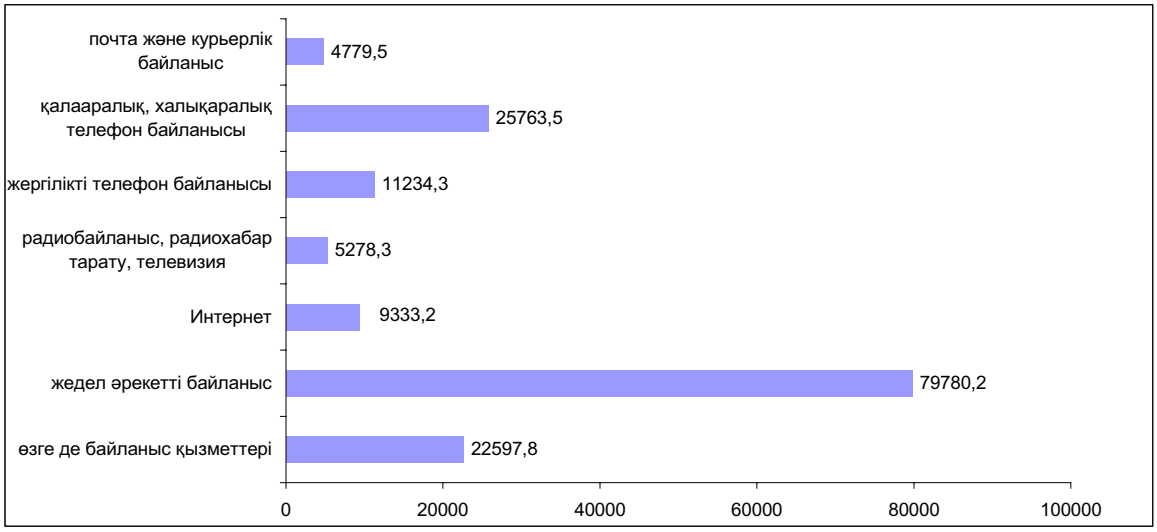

Телекоммуникациялық рыноктың дамуына жаңа қуаттарды іске қосу, Интернеттің, жедел әрекетті байланыстың ұдайы дамуы және үлкен корпоративтік желілердің құрылуы ықпал етеді.

2007 жылғы байланыс қызметтерінің серпіні

өткен жылдың тиісті айына %-бен

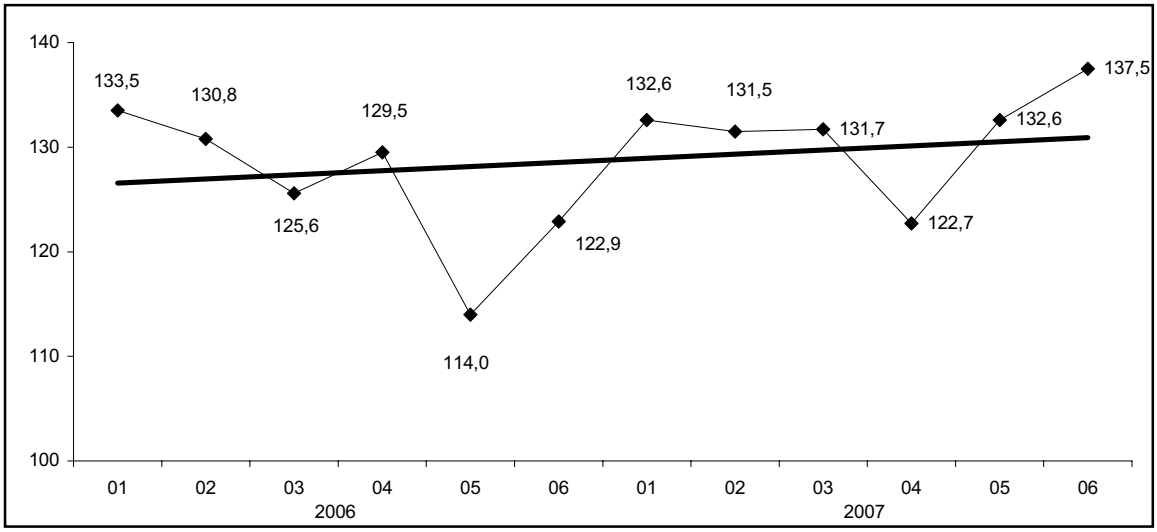

2007 жылдың қаңтар-маусымында байланыс қызметтерінен түскен табыстар құрылымында ең көп үлесті жедел әрекетті байланыс алады - 50,2%. 2006 жылдың қаңтар-маусымымен салыстырғанда жедел әрекетті байланыс қызметтерінің көлемі 42,6%-ға өсті.

Байланыс қызметтерінен түскен табыстардың құрылымы

пайызбен

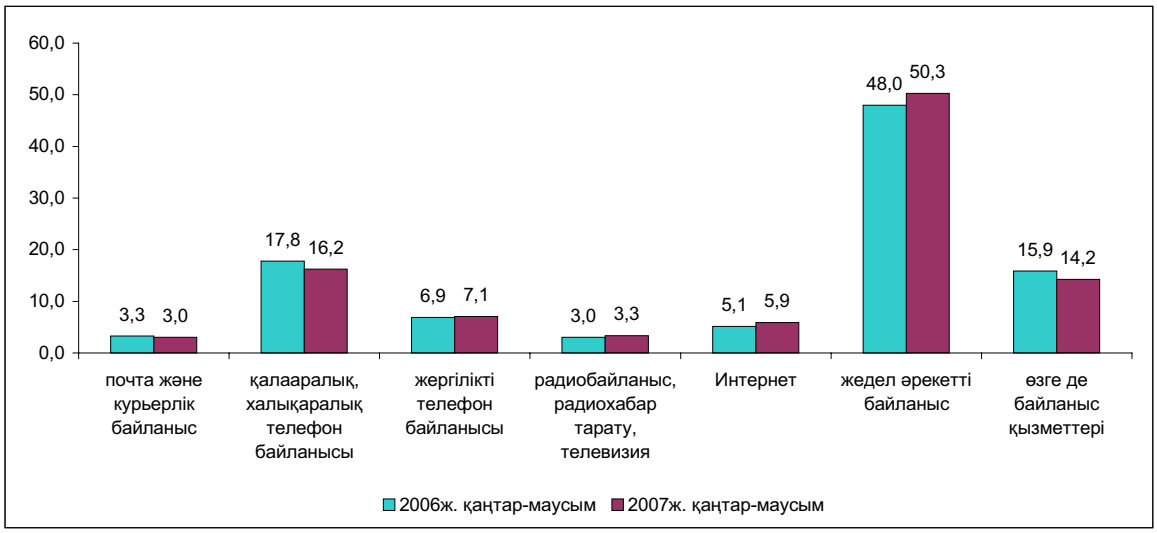

Байланыс кәсіпорындары табыстарының жалпы көлемінде халыққа байланыс қызметтерін өткізуден түскен табыстар 40,6% құрады. 2007 жылдың қаңтар-маусымында халыққа көрсетілген байланыс қызметтерінен түскен табыстар көлемінде 58,1%-ды жедел әрекетті байланыс қызметтерінен, 21,0%-ды - қалааралық, халықаралық байланыс қызметтерінен, 10,7%-ды - жергілікті телефон байланысы қызметтерінен, 10,2% - байланыстың өзге де түрлері қызметтерінен түскен табыстар құрады.

2007 жылдың қаңтар-маусымында халыққа көрсетілген байланыс қызметтерінен түскен табыстар

млн. теңге

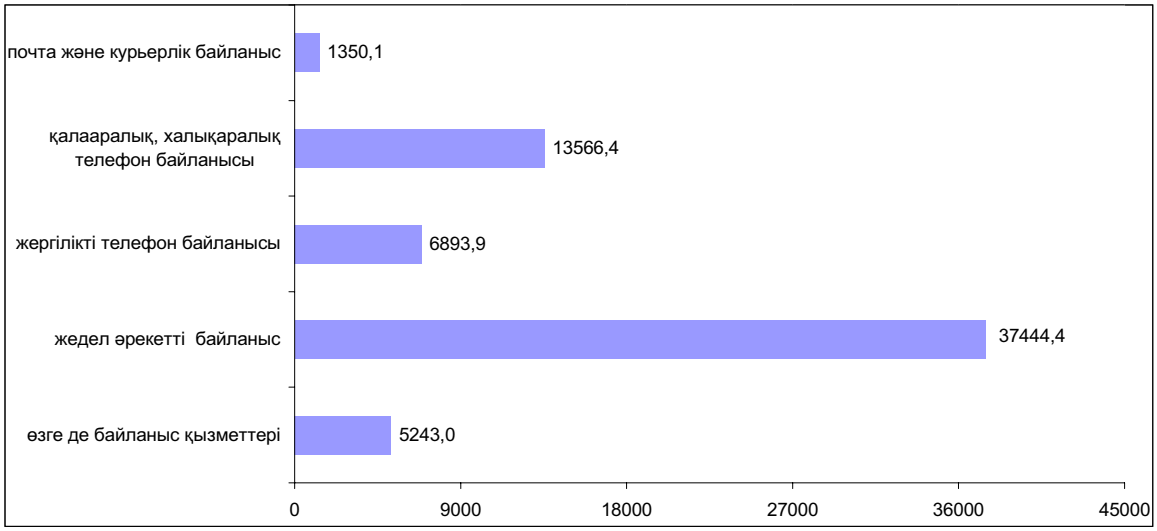

2.7 САУДА ЖӘНЕ ӨЗГЕ ДЕ ҚЫЗМЕТТЕР

2007 жылдың қаңтар-маусымында бөлшек сауда тауар айналымының көлемі 832,2 млрд. теңгені құрап, өткен жылдың тиісті кезеңімен салыстырғанда (тұрақты бағаларда) 11,1%-ға өсті. 2007 жылдың маусымында тауар өткізу 150,8 млрд. теңгені құрады, бұл тұрақты бағалармен есептегенде 2006 жылдың маусымындағы деңгейден 10,9%-ға жоғары, 2007 жылғы мамырымен салыстырғанда өсу 1,5% құрады.

2006-2007 жылдардың айлары бойынша бөлшек сауда тауар айналымының серпіні

өткен жылдың тиісті айына пайызбен

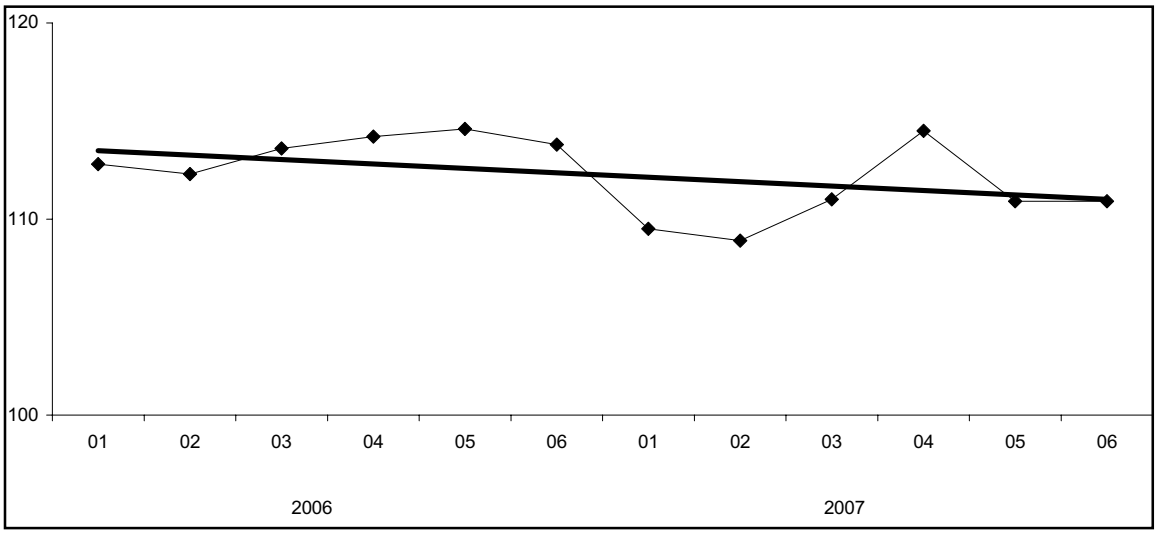

Қаңтар-маусымда тұтыну тауарларын сату республика халқының жан басына шаққанда орта есеппен 53,9 мың теңгені құрады, бұл 2006 жылдың осы кезеңіндегіден 7,9 мың теңгеге жоғары.

2007 жылғы қаңтар-маусымдағы өңірлер бойынша бөлшек сауда тауар айналымының нақты көлем индекстері

(өткен жылға пайызбен)

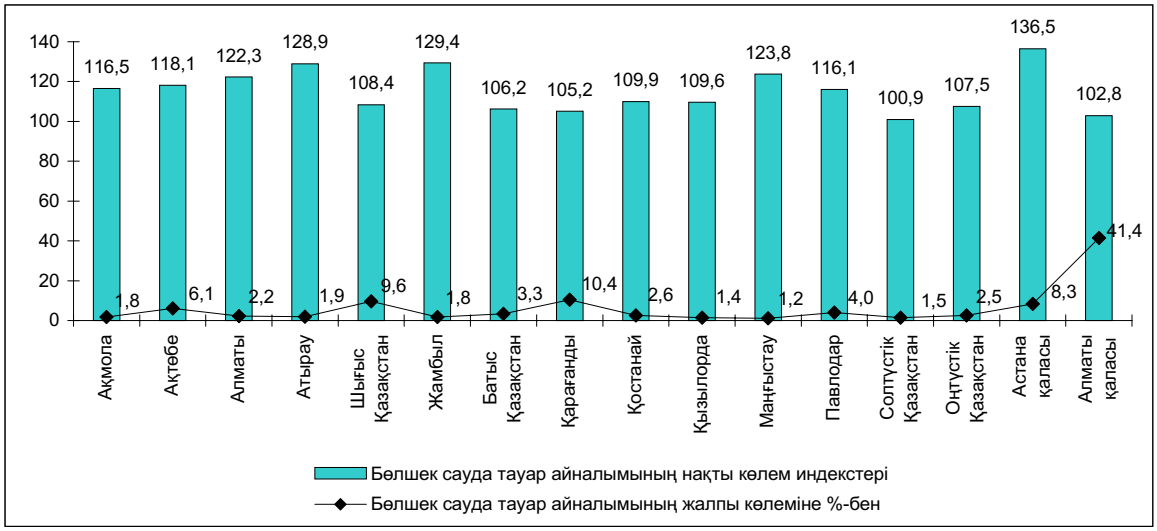

Бөлшек сауда тауар айналымы көлемінің өсуі республиканың барлық өңірлерінде байқалады.

Жыл басынан бері жеке меншік нысанындағы кәсіпорындардың тауарлар өткізуінен, базарлардағы саудадан және жеке кәсіпкерлер саудасының айналымынан 805,9 млрд. теңге (96,8%), басқа мемлекеттердің, олардың заңды тұлғалары мен азаматтарынан – 26,1 млрд. теңге (3,2%) алынды. Республикадағы мемлекеттік сауданың үлесі мардымсыз.

Өткізу арналары бойынша бөлшек сауда тауар айналымының құрылымы

(жалпы көлемге %-бен)

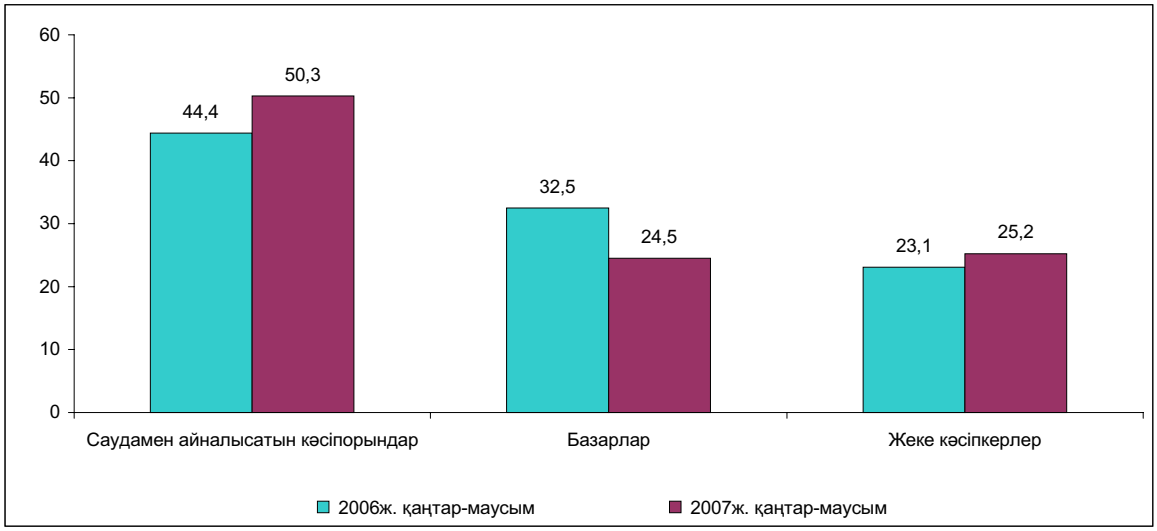

2007 жылғы қаңтар-маусымда бөлшек сауда тауар айналымын көп жағдайда (бөлшек сауда тауар айналымының жалпы көлемінің 75,5%-ы) саудамен айналысатын кәсіпорындар және қызметін негізінен тұрақты сауда орындарында жүзеге асыратын жеке кәсіпкерлер құрады.

Бөлшек сауда тауар айналымының өсуі, ең алдымен, саудамен айналысатын кәсіпорындар тауар айналымының нақты көлемінің артуына (өткен жылдың тиісті кезеңіне 25,7%) байланысты екендігін айта кету керек. Бөлшек сауда тауар айналымының жалпы көлемінде қызмет көрсету мәдениетінің жоғары деңгейімен және сапалы тауарлардың мол түрімен қамтамасыз етілетін кәсіпорындар үлесі де (2006 жылғы қаңтар-маусымдағы 44,4%-дан 2007 жылғы қаңтар-маусымдағы 50,3%-ға дейін) тоқтаусыз өсуде.

Соңғы кезде тұрақты сауда желілері қызметінің дамуына сауданың қазіргі заманғы және озық нысандарын енгізу оң әсер етіп отыр.

Барлық өңірлерде дерлік сауда кәсіпорындарында ұзақ пайдаланатын тауарларды кредитке сату енгізілуде. Төлемдік электрондық кәртішкелерді пайдалану арқылы қолма-қол ақшасыз сату кең өріс алуда.

Алматы, Астана қалаларында және республиканың басқа да ірі қалаларында супермаркеттер, гипермаркеттер желісі көбеюде, оларда сатып алушылар ең қысқа мерзімде салыстырмалы түрде қолайлы бағалар бойынша қажетті тауарлардың барлық түрлерін сатып ала алады.

Тауар айналымын қалыптастыруда жеке кәсіпкерлік елеулі үлес алады, ол есепті кезеңде 25,2% дейін өсті, 2006 жылғы қаңтар-маусымда 23,1% болған.

Көлемнің төмендеуіне қарамастан (бөлшек сауда тауар айналымының жалпы көлемінде 2006 жылғы қаңтар-маусымдағы 32,5%-дан 2007 жылғы қаңтар-маусымдағы 24,5%-ға дейін), республикада жеке адамдардың базарларда сауда жасауы да орын алып отыр, ондағы бағаның қолайлылығы бөлшек сауданың осы саласындағы сатып алудың айтарлықтай өтімділігін қамтамасыз етеді. Бұндай жағдай республиканың барлық өңірлерінде қалыптасқан.

Республиканың көтерме сауда тауар айналымы ағымдағы жылдың басынан бастап 2059,6 млрд. теңгені құрады немесе 2006 жылғы тиісті кезеңнен 9,5% көп болды. Мұнда, іс жүзінде алынған тауар айналымының барлық көлемі мемлекеттік емес секторға келеді. Көтерме сауда тауар айналымында азық-түлік емес тауарлар мен өндірістік-техникалық мақсаттағы тауарлардың басым үлес алуы жалғасуда.

2007 жылғы қаңтар-маусымда қоғамдық тамақтандыру қызметтерін көрсету көлемі 31,5 млрд. теңгені құрады немесе өткен жылдың тиісті кезеңінен 20,6% көп болды. Мұнда қоғамдық тамақтандыру қызметтерін көрсетудің жалпы көлемінің 18,2% жеке кәсіпкерлер ұсынып отыр.

Талдау жасалып отырған кезең ішінде техникалық қызмет көрсету және автомобильдерді, мотоциклдерді, тұрмыстық бұйымдар мен жеке пайдаланатын заттарды жөндеу бойынша қызмет көрсету көлемі 7,4 млрд. теңгені құрады. Бұл қызметтердің басым бөлігі (44,7%) шағын бизнес саласында (шағын кәсіпорындар мен жеке кәсіпкерлер) ұсынылып отыр.

3. ШАҒЫН КӘСІПКЕРЛІК СУБЪЕКТІЛЕРІ МОНИТОРИНГІ

2007 жылдың 1 жартыжылдық қорытындысы бойынша Агенттік Қазақстан Республикасындағы шағын кәсіпкерлік субъектілердің қызметі туралы ақпаратты жариялай бастайды.

Рынокта белсенді жұмыс істейтін шағын кәсіпкерлік субъектілерінің саны (2007 жылдың 1 шілдедегі жағдай бойынша) 9,4%-ға өсіп, 573216 бірлікті құрады, соның ішінде 51110 заңды тұлғалар, 359486 – жеке кәсіпкерлер және 162620 шаруа қожалықтары. Шағын кәсіпкерліктегі жұмыспен қамтылғандар 7,9%-ға өсіп, 1728627 адамды құрады. Шағын кәсіпкерлік субъектілерінің 2007 жылғы қаңтар-маусымда шығарған өнімдері (тауарлар, қызмет көрсетулері) өткен жылдың тиісті кезеңімен салыстырғанда (тұрақты бағаларда) 15,7%-ға көбейіп, 777636 млн. теңгені құрады.

	Белсенді шағын кәсіпкерлік субъектілерінің саны (1 шілдедегі жағдай бойынша), бірлік		Жұмыспен қамтылғандардың саны, (1 шілдедегі жағдай бойынша), адам		Қантар- маусымдағы өнім (тауарлар, қызмет көрсетулер) шығару, млн. тенге	
	2006	2007	2006	2007	2006	2007
ҚАЗАҚСТАН РЕСПУБЛИКАСЫ	523984	573216	1602046	1728627	622786	777636
Ақмола	24933	26549	68456	73442	19287	22773
Ақтөбе	16687	23531	59370	62577	18655	22972
Алматы	62868	70544	171739	189203	66869	69629
Атырау	22879	26859	51331	57089	37940	45792
Шығыс Қазақстан	46216	52742	138755	147104	31409	39907
Жамбыл	30949	31091	103892	136906	12360	17281
Батыс Қазақстан	17271	19176	46218	52799	26560	31735
Қарағанды	33096	34355	111384	112015	28867	36189
Қостанай	33515	39103	88393	93149	19350	25424
Қызылорда	14925	15175	33420	35794	20955	31189
Маңғыстау	14482	18588	33308	44206	16874	27360
Павлодар	22186	24313	66774	76258	28082	32926
Солтүстік Қазақстан	20778	21232	63065	63128	19203	22566
Оңтүстік Қазақстан	95119	95210	246900	247623	32224	41871
Астана қаласы	23042	24444	96326	112029	84680	118049
Алматы қаласы	45038	50304	222716	225305	159471	191974

Шағын кәсіпкерлік субъектілері саны өсуінің негізгі критерийлері шағын кәсіпкерлікті мемлекеттік және өңірлік деңгейлерде қолдау, ұйымдастыру және экономикалық тетіктерді жетілдіру шараларының жүйесі болып табылады, соның нәтижесінде кәсіпорынның қызмет көрсету аясының кеңеюі және кәсіпорынның экономикалық нығаюы байқалады.

Заңды тұлғалар туралы ақпарат толық беріледі.

2007 жылғы 1 шілдеге кәсіпкерлік қызметті жүзеге асыратын тіркелген заңды тұлғалардың саны 182,4 мың бірлікті құрады, бұл 2006 жылғы 1 шілдеден 9,5%-ға жоғары. Шағын кәсіпкерлік кәсіпорындарының саны 1000 тұрғынға есептегенде, 2006 жылғы 1 шілдемен салыстырғанда 0,9 бірлікке көбейіп, 11,8 бірлікке жетті.

1000 тұрғынға шаққандағы шағын кәсіпкерлік кәсіпорындарының саны бойынша өңірлерді бөлу

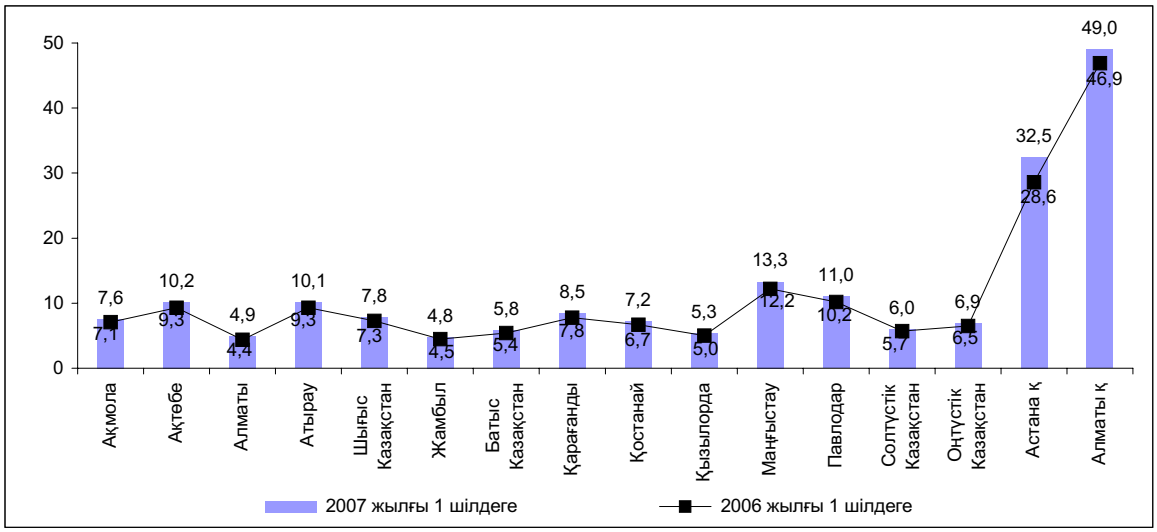

Республиканың барлық өңірлерінде тіркелген кәсіпорындардың 1000 тұрғынға шаққандағы санының өсуі белгіленді. Тіркелген кәсіпорындар санының ең көп өсуі Астана (3,9 бірлікке) және Алматы қалаларында (2,1 бірлікке), сол сияқты Маңғыстау облысында да (1,1 бірлікке) едәуір өсіп отыр, басқа өңірлерде көрсеткіштің өсуі 0,3-тен 0,9 бірлікке дейін ауытқып отырды.

Тіркелген кәсіпорындары санынан белсенділердің үлесі 28,0% құрады. Белсенді кәсіпорындардың көпшілігі (35,9%) саудаға; автомобильдерді, тұрмыстық бұйымдарды және жеке пайдаланатын заттарды жөндеуге маманданады. Құрылыста – 17,5%, жылжымайтын мүлікпен операциялар, жалға беру және тұтынушыларға қызмет көрсетуде – 15,1%, өнеркәсіпте – 12,0%, олардың басым көпшілігі өңдеу өнеркәсібіне (91,6%) келетін кәсіпорын белсенді жұмыс істеуде. Шағын бизнес кәсіпорындары аса белсенді Алматы және Астана калаларында дамуда, олардың үлесі тиісінше 25,9% және 10,0% құрайды. Өңірлік бөліністе тіркелгендердің жалпы санында белсенді кәсіпорындардың ең көбі Қызылорда (42,6%), Маңғыстау (40,4%), Атырау (39,5%) және Батыс Қазақстан (38,2%) облыстарына келеді. Белсенді кәсіпорындардың ең аз үлесі - Павлодар (26,7%) облысы, Астана (26,9%) және Алматы (20,7%) қалаларында.

Есептік деректері бойынша 2007 жылғы 1 шілдеге өткен жылды салыстырғанда тұтастай ел бойынша шағын кәсіпкерлік саласында жұмыспен қамтылғандардың жалпы саны 4,2%-ға өсіп, 600,3 мың адамды құрады.

Есепті кезеңнің басындағы жұмыспен қамтылғандар саны

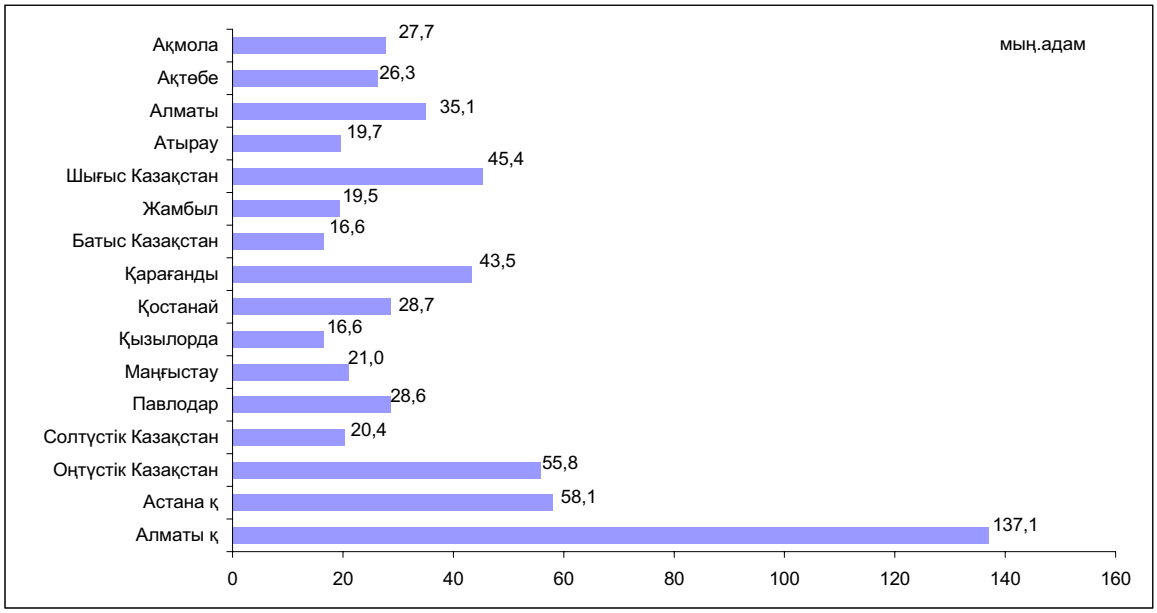

Салалық бөлініс белсенді жұмыс істейтін кәсіпорындарда жұмыспен қамтылғандар барлық жұмыскерлердің 25,9%-ы - сауда; автомобильдерді, тұрмыстық бұйымдарды және жеке пайдаланатын заттарды жөндеу, 20,1%-ы - құрылыста; 14,6%-ы - жылжымайтын мүлікпен операциялар жасау, жалға беру және тұтынушыларға қызмет көрсету, 14,8%-ы - өнеркәсіп салаларына келеді. Облыстардың көбінде шағын кәсіпкерлік кәсіпорындарында жұмыспен қамтылғандар санының өсуі байқалды. 2007 жылғы 1 шілдедегі жағдай бойынша шағын кәсіпкерлік кәсіпорындарында жұмыспен қамтылғандар санының ең көп өсуі өткен жылдың осы кезеңімен салыстырғанда Маңғыстау (1,6 есеге), Қызылорда (1,3 есеге), Жамбыл (15,7%-ға), Атырау (7,1%-ға) және Павлодар (5,8%-ға) облыстарында белгіленді. Республиканың қалған өңірлерінде өсу мардымсыз болды.

Жұмыспен қамтылғандар санының төмендеуі Ақтөбе, Қостанай, Солтүстік Қазақстан облыстарында, сондай-ақ Алматы қаласында (2-ден 30 пайыздық пунктке дейін) байқалды. Кәсіпорындарда жұмыспен қамтылғандардың орташа тізімдік санының төмендеу себебі ең алдымен, процестердің шағын кәсіпкерлікке тән серпінділігі: кәсіпорын статусының (ірі немесе орта болып) өзгеруі және оның жеке кәсіпкерлік аясына қайта тіркелуі болып табылады.

Қазақстан Республикасы шағын бизнес кәсіпорындарының өнім шығаруы
(өткен жылдың тиісті айына %-бен)

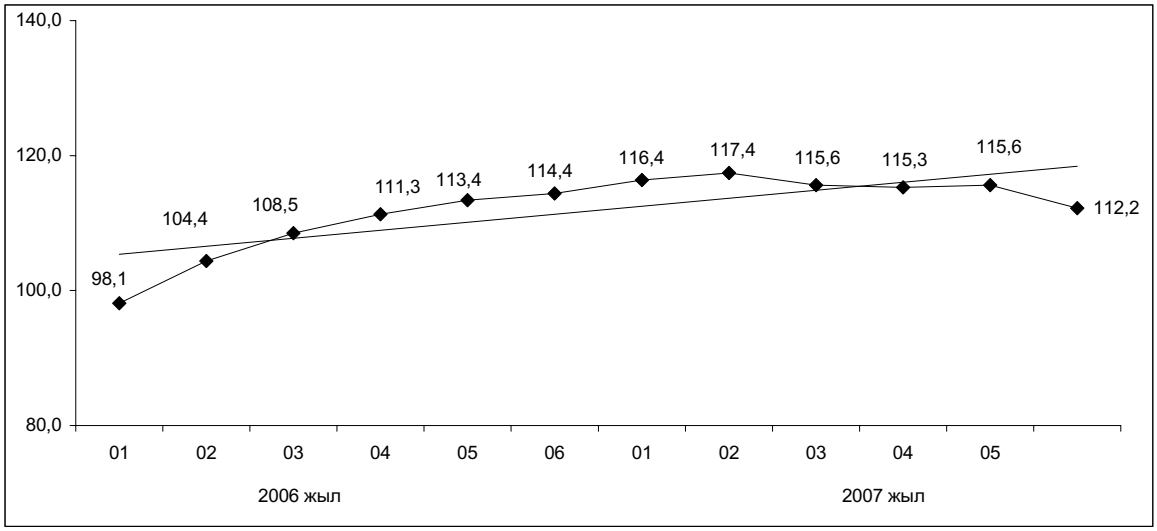

2007 жылғы маусымда шағын кәсіпкерліктің заңды тұлғалары шығарған өнім есептелген деректер бойынша өткен жылдың маусымына қарағанда 12,2%-ға өсті. Өнім шығаруының өсуі республиканың барлық өңірлерінде байқалады, ал аса көп өсуі Маңғыстау, Жамбыл, және Қызылорда облыстарында белгіленді.

4. СЫРТҚЫ САУДА

(Қазақстан Республикасы Қаржы министрлігі Кедендік бақылау комитетінің ақпараты)

4.1 СЫРТҚЫ САУДА АЙНАЛЫМЫ

Қазақстан Республикасының сыртқы сауда айналымы кеден статистикасының деректері бойынша ұйымдаспаған сауда есебінсіз 2007 жылдың қаңтар-мамырында 29338,1 млн. АҚШ долларын құрады және өткен жылдың қаңтар-мамырымен салыстырғанда 36,8%-ға өсті, соның ішінде экспорт – 17503,8 млн. АҚШ доллары болып, 28,3%-ға өсті, импорт (тасымалдауға және сақтандыруға байланысты шығыстарды есепке алғанда) – 11834,3 млн. АҚШ долларын құрап, 51,7%-ға өсті.

Экспорттың тауарлық құрылымы

қорытындысына %-бен

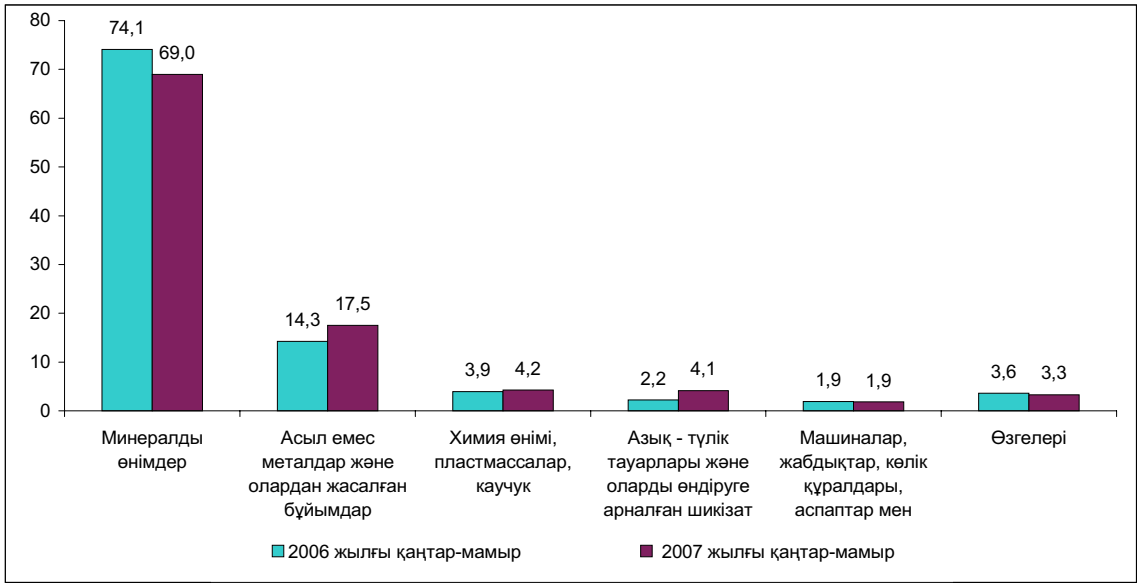

Қазақстан өнімдерінің негізгі сатып алушылары Италия (16,7%), Швейцария (15,2%), Қытай (12,2%), Ресей Федерациясы (9,9%), Франция (8,6%), Иран (5,7%), Нидерланды (5,2%), Украина (2,2%), Түркия (2,1%), Испания (2%), Румыния және Өзбекистан (1,9%-дан), Израиль (1,3%) және Германия (1,2%) болып табылады.

Талданып отырған кезең ішінде экспорттың жалпы көлеміндегі ТМД елдерінің үлесі 16,5% құрады (2006 жылдың қаңтар-мамырында – 14,9%).

Импорттың тауарлық құрылымы

қорытындысына %-бен

2007 жылдың қаңтар-мамырында инвестициялық тауарлар импорттың жалпы көлемінде 5441,6 млн. долларды немесе 46% құрады (2006 жылдың қаңтар-мамырында – 3606,9 млн. доллар немесе 46%).

2007 жылдың қаңтар-мамырында барлық импорттық жеткізілімдердің 42,9% ТМД елдерінің еншісінде болды (2006 жылдың қаңтар-мамырында – 47,5%). Импорт өнімдерінің негізгі жеткізушілері Ресей Федерациясы (импорттың жалпы көлемінің – 34,5%), Қытай (10,3%), Германия (7,9%), АҚШ (5,8%), Жапония (4,6%), Италия (4,2%), Украина (4,1%), Түркия және Франция (2,7%-дан), Ұлыбритания (2%), Корея Республикасы (1,7%), Өзбекистан (1,6%), Нидерланды (1,5%), Швейцария және Беларусь (1,2%-дан) болып табылады.

4.2 ТМД МЕМЛЕКЕТТЕРІМЕН СЫРТҚЫ САУДА

2007 жылдың қаңтар-мамырында ТМД елдерімен сыртқы сауда айналымы 7960,3 млн. АҚШ долларын құрады және 2006 жылдың қаңтар-мамырымен салыстырғанда 38,7%-ға өсті, оның ішінде экспорт – 2887,0 млн. доллар болып, 42-ға өсті, импорт – 5073,3 млн. долларды құрап, 36,9%-ға өсті.

Жалпы тауар айналымындағы ТМД мемлекеттерінің үлесі 27,1% (2006 жылдың қаңтар-мамырында – 26,8%) құрады.

2007 жылдың қаңтар-мамырында ТМД мемлекеттеріне шығарылған экспорттың жалпы көлеміндегі минералдық өнімдердің үлес салмағы 49% (2006 жылдың қаңтар-мамырында – 53%), азық-түлік тауарлары - 12% (12%), химиялық өнімдер – 16% (15%) құрады.

2007 жылдың қаңтар-мамырында ТМД елдерінен әкелінетін импорт көлеміндегі машиналардың, жабдықтардың, көлік құралдарының, аспаптар мен аппараттардың үлесі 25% (2006 жылдың қаңтар-мамырында 28%), минералды өнімдер – 27% (28%), металлургиялық өнімдер - 18% (16%), химиялық тауарлар – 10% (10%) құрады.

ТМД елдері минералдық, химиялық және металлургиялық өнімдердің негізгі жеткізушілері болып табылады: 2007 жылдың қаңтар-мамырында осы елдерден әкелінетін минералдық ресурстардың көрсетілген тауарлардың жалпы импортындағы үлесі 94% (2006 жылдың қаңтар-мамырында - 93%), металлургиялық өнімдер - 55% (59%), азық-түлік тауарлары - 59% (52%), химиялық тауарлар - 38% (40%) құрады.

4.3 ӘЛЕМНІҢ БАСҚА ЕЛДЕРІМЕН СЫРТҚЫ САУДА

2007 жылдың қаңтар-мамырында әлемнің басқа елдерімен сыртқы сауда айналымы 21377,8 млн. АҚШ долларын құрап, өткен жылдың осы кезеңімен салыстырғанда 36,1%-ға өсті, оның ішінде экспорт – 14616,8 млн. АҚШ доллары болып, 25,9%-ға өсті, импорт – 6761,0 млн. АҚШ долларын құрап, 65,2%-ға өсті.

Әлемнің басқа елдеріне шығарылған экспорттың жалпы көлеміндегі минералды шикізаттың үлес салмағы 2007 жылдың қаңтар-мамырда 73% (2006 жылдың қаңтар-мамырында - 78%), металлургия өнеркәсібінің өнімдері - 18% (15%) құрады.

2007 жылдың қаңтар-мамырында әлемнің басқа елдерінен әкелінген импорт көлеміндегі машиналардың, жабдықтардың, көлік құралдарының, аспаптар мен аппараттардын үлесі 63% (2006 жылдың қаңтар-мымырында - 59%), азық-тулік тауарлары – 5% (7%), химия өнімдері – 12% (14%), металлургия өнеркәсібінің өнімдері – 11% (10%) құрады.

Елдің аса маңызды тауарларға қажеттілігін қамтамасыз етуде әлемнің басқа елдері үлкен роль атқарады: осы елдерден әкелінген машина жасау өнімдерінің көрсетілген тауарлардың жалпы импортындағы үлесі 2007 жылдың қаңтар-мамырында 77% (2006 жылдың қаңтар-мамырында - 70%), фармацевтикалық тауарлар - 88% (85%), киім - 84% (86%), азық -түлік тауарлары - 40% (48%) құрады.

4.4 ПЛАТЕЖНЫЙ БАЛАНС

Қазақстан Республикасының Ұлттық банкінің деректері бойынша 2007 жылдың бірінші тоқсанында төлем балансының ағымдағы операциялар шоты бойынша теріс сальдо - 415,7 млн. АҚШ доллары мөлшерінде қалыптасты. 2006 жылдың қаңтар-наурызында нәтиже оң мәнді болып, 229,6 млн. АҚШ долларын құрады.

Тауарлар бойынша таза операциялар 3604,1 млн. доллар сомасында белгіленді, бұл өткен жылдың тиісті кезеңіне қарағанда 8,8%-ға көп. Қызмет көрсету (1320,7 млн. доллар), табыс (2307,5 млн. доллар), ағымдағы трансферттер (391,6 млн. доллар) бойынша операциялар нәтижесі теріс болып қалыптасты.

Тауар айналымы (ф.о.б. бағасында) ағымдағы жылдың бірінші тоқсанында өткен жылдың тиісті кезеңімен салыстырғанда 44,6%-ға өсіп, 16685,9 млн. долларды құрады. Тауар айналымында импорт - 39,2%-ды (6542,2 млн. доллар), экспорт – 60,8%-ды (10143,7 млн. доллар) алады. ТМД елдерінен тауарлар импорты көрсетілген кезеңде - 43,9%-ға, экспорт 71,6%-ға өсті. Алыс шетел елдерінен, тиісінше, 73,9% және 31,3%-ға өсті.

2006 және 2007 жылдарда импорт және экспорт көлемі

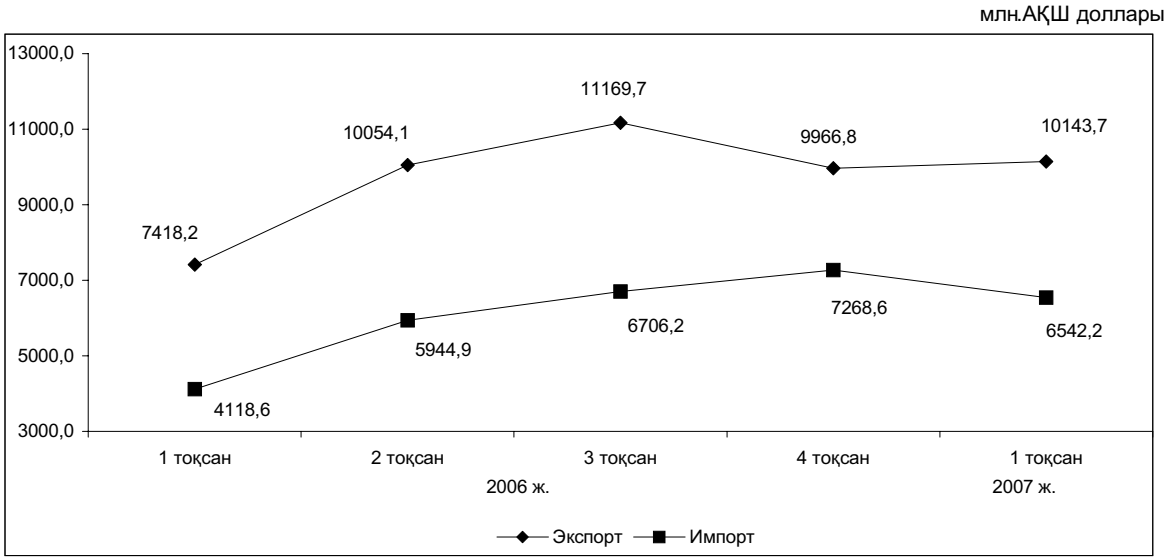

Көрсетілген қызметтер көлемі ағымдағы жылдың қаңтар-наурызында 698,7 млн. долларды құрады, бұл өткен жылдың тиісті кезеңіне қарағанда 21%-ға көп. Көрсетілген қызметтердің жалпы көлемінде көліктік қызметтер 55,2%, сапарлар бойынша қызметтер - 26,3%, өзге де қызметтер - 18,5% алады.

Импортталатын қызметтер көлемі 2019,4 млн. доллар сомасында белгіленді, оның ішінде көліктік қызметтер - 413 млн. доллар, сапарлар бойынша қызметтер – 176 млн. доллар, өзге де қызметтер - 1430,4 млн. доллар.

Инвестициялардан және жұмыс істейтіндерге өтемақыдан түскен табыс 2007 жылдың бірінші тоқсанында өткен жылдың тиісті тоқсанымен салыстырғанда 2,7 есеге өсіп, 669,3 млн. доллар, ал көрсетілген баптар бойынша төлемдер - 2976,7 млн. долларды құрады.

Қаржы операцияларының шоты 2007 жылдың қаңтар-наурызда оң мәнді болып - 1546,5 млн. доллар көлемінде қалыптасты.

Тікелей инвестициялармен жасалған операциялар бойынша сальдо 1803,2 млн. долларды құрады. Есепті кезеңде шетелдегі тікелей инвестициялармен жасалған операциялар нәтижесі теріс болып, 526 млн. долларды, ал Қазақстанда оң болып - 2329,2 млн. долларды құрады.

2007 жылдың бірінші тоқсанында портфельдік инвестициялармен жасалған таза операциялар теріс шамасында - 495,3 млн. доллар мөлшерінде қалыптасты.

Төлем балансының “Басқа да инвестициялар” бабы бойынша жүргізілген операциялардың таза нәтижесі 2493,6 млн. долларды құрады. Активтер және міндеттемелердің көлемінде операциялардың елеулі бөлігі – қарыздарға (тиісінше, 1538,2 және 5160,5 млн. доллар) келеді.

Қазақстанның резервті активтері ағымдағы жылдың қаңтар-наурызында теріс болып, 2197,4 млн. долларды құрады.

5. ИНВЕСТИЦИЯЛАР

Қаржы емес активтерге инвестициялар

2007 жылғы қаңтар-маусымда қаржы емес активтерге жұмсалған инвестициялардың бағалау көлемі (материалдық айналым қаражатының қорларын толтыратын инвестицияларсыз) 1262 млрд. теңгені құрады, оның қомақты үлесін (97,5%) негізгі капиталға жұмсалған инвестициялар алады.

Негізгі капиталға инвестициялар

2007 жылғы қаңтар-маусымда негізгі капиталға жұмсалған инвестициялар 1230 млрд. теңгені құрады, бұл 2006 жылғы қаңтар-маусымнан 11,2%-ға көп.

Негізгі капиталға жұмсалған инвестициялардың нақты көлем индекстері

өткен жылдың тиісті айына % -бен

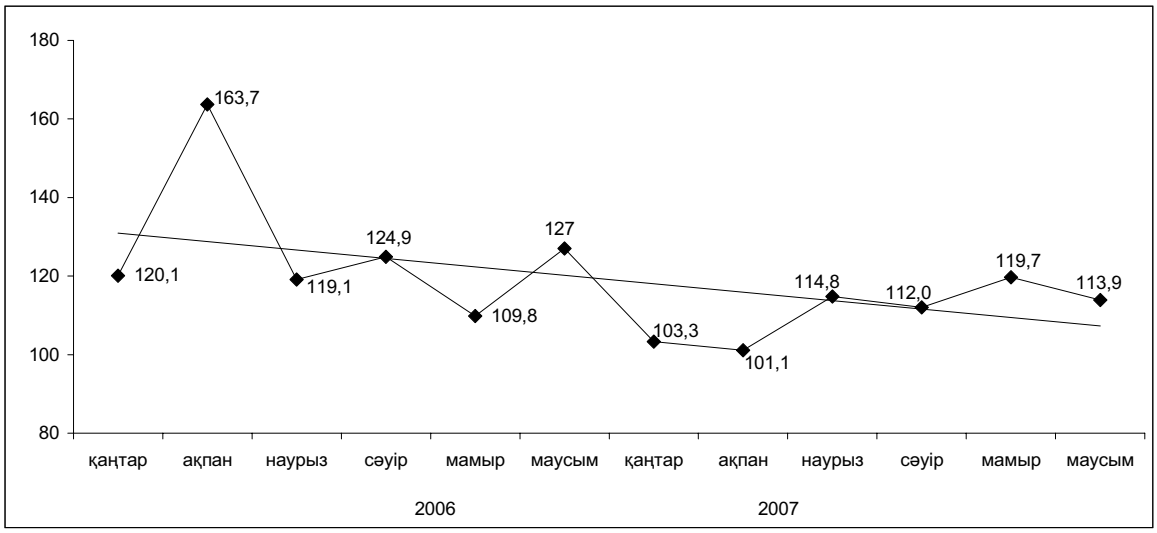

2007 жылғы бірінші жартыжылдықта инвестицияның өсуі өткен жылдың тиісті кезеңімен салыстырғанда республиканың жалпы барлық өңірінде байқалды. Мұнда негізгі капиталға жұмсалған инвестициялардың ең көп өсуі Батыс Қазақстан және Ақмола (1,7 еседен), Жамбыл, Қостанай облыстарында және Алматы қаласында (1,3 еседен) байқалды. Инвестициялар бұл өңірлерде құрылыс-монтаж жұмыстарына және кен орындарының дамуына жұмсалды.

2006 жылғы қаңтар-маусыммен салыстырғанда инвестиция көлемінің төмендеуі Атырау (10,8%-ға) және Ақтөбе (8,7%-ға) облыстарында болды. Осы өңірлердегі нақты инвестициялық жобалардың аяқталуы инвестиция көлемінің төмендеуіне себеп болды.

Негізгі капиталға инвестициялар игеру қарқыны, өңірлер бойынша

өткен жылдың тиісті кезеңіне %-бен

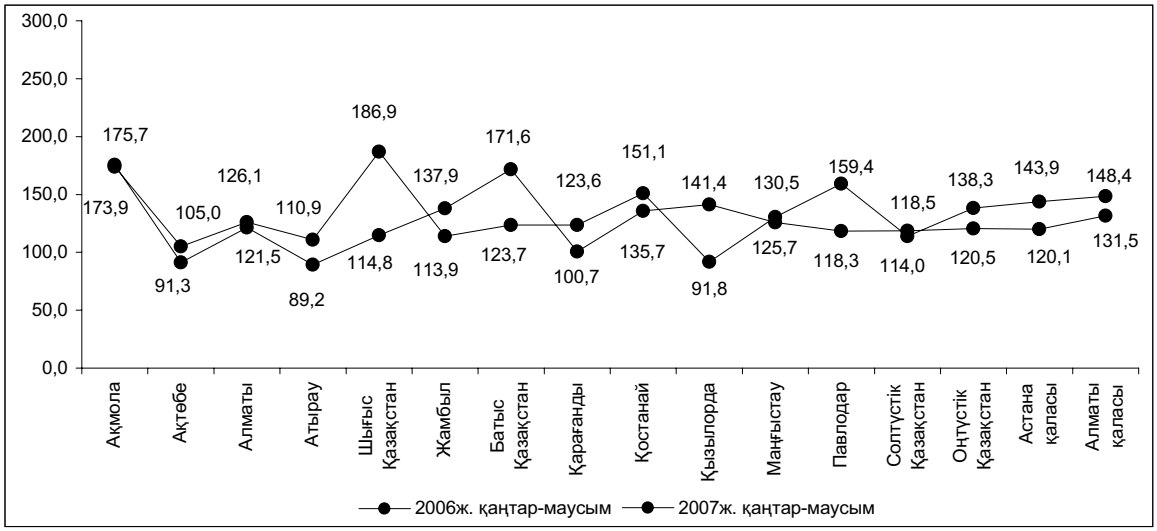

2007 жылғы қаңтар-маусымда негізгі капиталға қаражат салудың негізгі көздері шаруашылық жүргізуші субъектілердің меншікті қаражаты (60,3%) мен шетел инвестициялары (18,3%) болып табылды. Қарыз қаражаты 10,8%, бюджет қаражаты 10,6% құрады.

Негізгі капиталға жұмсалған инвестициялар құрылымында салмақты үлесін жеке меншік нысанындағы кәсіпорындар мен ұйымдар (66,1%), сондай-ақ қызметін Қазақстан Республикасы аумағында жүзеге асыратын басқа мемлекеттердің шаруашылық жүргізуші субъектілерінің (22,8%) қаражаты құрады. Мемлекеттік сектордың үлесі шамалы ғана (11,1%).

Негізгі капиталға жұмсалған инвестициялар көлемінде ішкі инвестициялардың үлесі басым болды (жалпы көлемнің 70%-ы), сыртқы инвестициялар 30% құрады.

Негізгі капиталға жұмсалған инвестициялардың құрылымы, пайдалану бағыттары бойынша

пайызбен

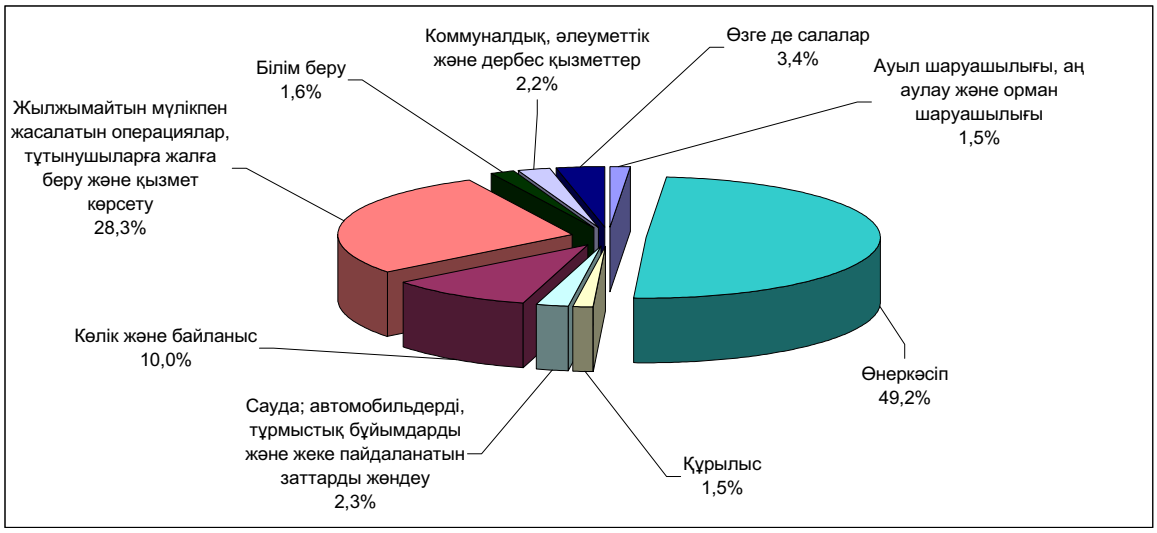

Инвестициялық тартымдылығы бойынша инвестициялаудың басым салалары, бұрынғысынша, мұнай және табиғи газ өндіру – негізгі капиталға жұмсалатын инвестициялардың жалпы көлемінің 30,7%-ы, жылжымайтын мүлікпен жасалатын операциялар – 28,3%, көлік және байланыс – 10%, өңдеу өнеркәсібі – 11%.

Шетел инвестицияларының ең көп көлемі Атырау облысында игерілді (66,8%), себебі бұл экономиканың шикізаттық секторын дамытуға қаражат салатын шетел инвесторлары үшін ең тартымды өңір.

Негізгі капиталға жұмсалған инвестициялардың технологиялық құрылымы

пайызбен

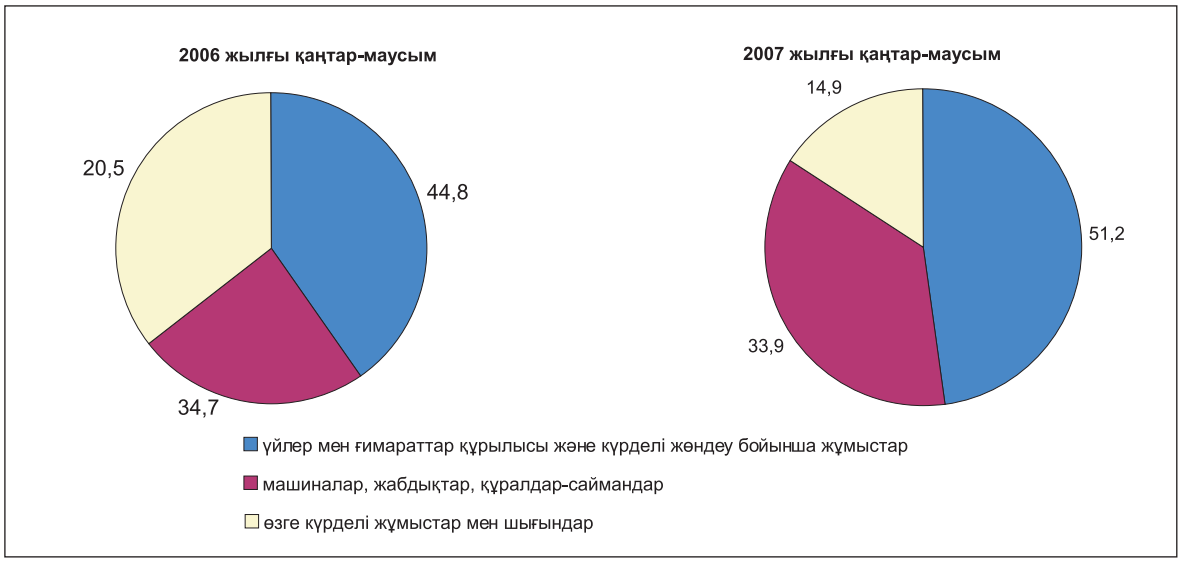

6. БАҒАЛАР

6.1 ТҰТЫНУ БАҒАЛАРЫ

Ағымдағы жылғы маусым айында **инфляция** 2006 жылдың желтоқсанымен салыстырғанда 4,6% құрады, бұл өткен жылдың тиісті кезеңіне қарағанда 0,2 пайыздық пунктке төмен. Азық-түлік тауарларының бағасы 5,8%-ға өсті, ал олардың инфляцияға салымы ең елеулі 2,5% болды. Ақылы қызмет көрсетулер 4,5%-ға қымбаттады, ол бағалардың жалпы өсіміне 1,2% қосты, азық-түлік емес тауарлар, тиісінше - 2,8%-ға және 0,8%.

Ағымдағы жылғы маусымда инфляция 0,8%, өткен айда 0,7% құрады. Бағалардың аса жоғары өсуі - 0,9% азық-түлік тауарларына байкалды. Азық-түлік емес тауарлар бағасы 0,7%-ға, ақылы қызмет көрсетулерге баға - 0,5%-ға көтерілді.

Өткен айда тамақ өнімдерінен ет, жеміс-көкөністер және қант бағаларының көтерілуі маңызды орын алды. Қантқа баға өсімі - 3,8% құрады (ағымдағы жылғы мамыр айында - 0,9%-ға төмендеді). Бұл, әдеттегідей, жазғы мезгілдегі қантқа деген сұраныстың көтерілуінен болды. Ағымдағы жылғы маусым айында жемістер мен көкөністерге баға - 2,3%-ға, картоп бағасы - 3,5%-ға, жаңа жиналған көкөністер бағасы - 2,5%-ға, жемістер бағасы - 1,1%-ға өсті. Ет және ет өнімдері 1,9%-ға (сиыр еті - 2,6%-ға, қой еті - 2%-ға, құс еті - 1,8%-ға, жылқы және шұжық өнімдері - 1,2%-дан, шошқа еті - 0,6%-ға) қымбаттады. Балыққа баға деңгейі ай ішінде 0,7%-ға, нан мен жарма өнімдеріне - 0,3%-ға өсті.

Сүт өнімдері мен жұмыртқа рыногында бағаның маусымдық төмендеуі жалғасуда. Сүт өнімдерінің бағасы 0,8%-ға, жұмыртқа бағасы – 5,9%-ға төмендеді.

Азық-түлік емес тауарлар арасында ағымдағы жылғы маусымда өткен аймен салыстырғанда құрылыс материалдары бағасы 4,3%-ға, бензин бағасы – 2,1%-ға едәуір өсті. Жуу құралдары 0,9%-ға, киім мен аяқкиім, үйге арналған заттар, басылымдар – 0,5%-дан, жеке гигиена тауарлары – 0,4%-ға, дәрі-дәрмектер - 0,3%-ға қымбаттады.

Ағымдағы жылғы маусымда ақылы қызмет көрсетулер саласында санаторий қызметтер бағасының 3,2%-ға, мейрамханалар мен қонақ үйлер, шаштараздар қызметтерінің бағасы – 1,4%-дан, денсаулық сақтау мекемелері қызметтері бағасының – 1,3%-ға өсуі жазғы демалыс кезіндегі сұраныстың көтерілуіне байланысты. Бағаның өсуі мәдениет мекемелері мен жолаушылар көлігі қызметтерінде 0,7%-дан, мектепке дейінгі балалар мекемелерінде – 0,5%-ға байқалды. Байланыс қызметтеріне бағалардың индексі 100% құрады.

Ағымдағы жылғы маусымда тұрғын үй-коммуналдық қызмет тарифтері 0,6%-ға өсті, ал қоқыс жинау, тұрғын үйді ұстау 1,2%-дан, суық сумен жабдықтау – 1,1%-ға, тұрғын үйді жөндеу және көріз – 1%-дан, электр энергиясы – 0,9%-ға өсті, орталықтан жылыту және газ бағалары өзгеріссіз қалды.

2005-2007 жылдардағы инфляция

өткен жылдың тиісті айына пайызбен

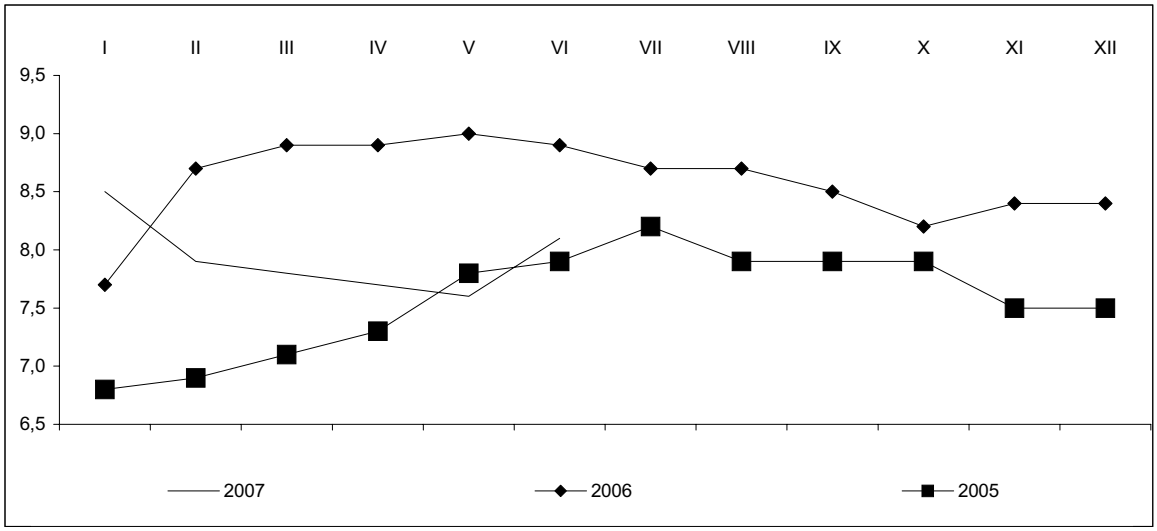

2007 жылғы маусымда республика бойынша жаңа тұрғын үйдің бір шаршы метрінің бағасы 149 мың теңгені құрап, 2006 жылғы маусымымен салыстырғанда 1,5 есе өсті, көркейтілген тұрғын үйді қайта сату бағасы, тиісінше – 127,8 мың теңге болып, 1,7 есе өсті.

2006-2007 жылдардағы тұрғын үй рыногындағы бағалардың өзгеруі

өткен айға пайызбен, өсуі +, кемуі -

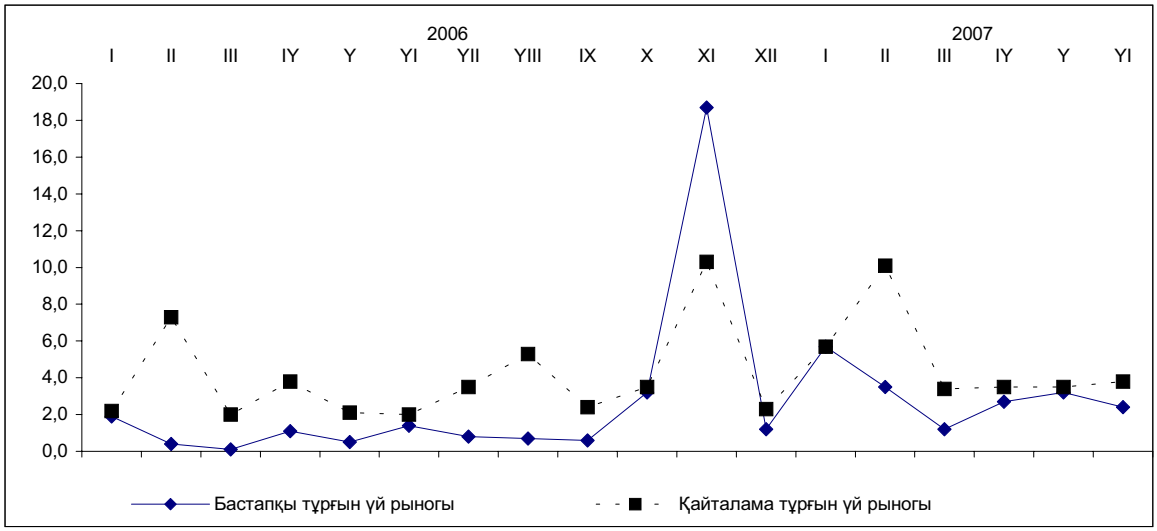

Баға өсуінің жемістер мен көкөністерге, бензинге, көмірге әсерін есепке алмай есептелген базалық инфляция ағымдағы жылғы маусымда өткен айдағыдай 0,6% құрады.

Қазақстан Республикасындағы 2007 жылғы маусымдағы инфляция

пайызбен, өсуі +, кемуі -

	2007 жылғы маусым			2007 жылғы қаңтар-маусым 2006 жылғы қаңтар-маусымға
	2007 жылғы мамырға	2006 жылғы желтоқсанға	2006 жылғы маусымға	
Инфляция	0,8	4,6	8,1	7,9
Базалық инфляция	0,6	4,1	7,4	7,2
Халықтың ақшалай табысы өте төмен топтарына арналған бағалар мен тарифтердің өзгеруі	0,8	5,0	8,2	8,1
Халықтың ақшалай табысы өте жоғары топтарына арналған бағалар мен тарифтердің өзгеруі	0,6	4,5	8,3	8,0

2007 жылғы маусымда негізгі тамақ өнімдерін тұтынудың ең төменгі нормаларын алып есептелген орташа жан басына шаққандағы ең төменгі күнкөріс деңгейінің шамасы 2006 жылғы желтоқсанға қарағанда 16,9%-ға, өткен айға қарағанда 8,6%-ға өсіп, 9691 теңгені (тамақ өнімдері – 5815 теңгені, азықтүлік емес тауарлар мен ақылы қызметтер – 3876 теңгені) құрады. Оның құрылымында ет пен балық сатып алуға жұмсалған шығыстардың үлесі 2007 жылғы маусымда 18,6%, сүт, май-тоң май өнімдері мен жұмыртқа – 13,4%, жемістер мен көкөністер – 18%, нан өнімдері – 7,8%, қант, шай және дәмдеуіштер– 2,2% алды.

6.2 ЭКОНОМИКАНЫҢ НАҚТЫ СЕКТОРЫНДАҒЫ БАҒА

Өнеркәсіп өнімін өндіруші-кәсіпорындар бағалары, өндірістік сипаттағы қызметтер көрсетуді қоса ағымдағы жылдың маусым айында мамырмен салыстырғанда 2,4%-ға, 2006 жылғы желтоқсанмен салыстырғанда – 5,9%-ға өсті. Өндірілген өнім бір ай ішінде 2,5%-ға, ал өндірістік сипаттағы қызметтер көрсетулер 0,9%-ға қымбаттады. Түпкілікті мақсат бойынша сыныпталған өнімдер тобындағы өндіріс құрал-жабдықтарының бағасы – 0,5%-ға, аралық тұтыну өнімдері – 2,8%-ға, тұтыну тауарлары бағасы - 0,1%-ға өсті.

2007 жылы Қазақстан Республикасында өнеркәсіп өнімін өндіруші-кәсіпорындар бағаларының индексі

пайызбен, өсуі +, төмендеуі-

	2007 жылғы маусым				2007 жылғы қаңтар-маусы 2006 жылғы қаңтар-маусымға
	2007 жылғы мамырға	2006 жылғы маусымға	2006 жылғы желтоқсанға	2005 желтоқсанға	
Өнеркәсіп өнімдері, өндірістік сипаттағы қызметтер көрсетуді қоса	2,4	4,8	5,9	21,3	4,9
Өндірілген өнім	2,5	4,8	6,1	22,0	4,8
Өндіріс құрал-жабдықтары	0,5	5,7	2,3	11,2	6,7
Аралық тұтыну тауарлары	2,8	4,6	6,5	23,4	4,6
Тұтыну тауарлары	0,1	6,1	2,3	10,7	6,4
Өндірістік сипаттағы қызметтер көрсету	0,9	4,5	2,7	12,5	6,5

Өнеркәсіп өнімдерін өндірушілер бағаларының базалық индексі (мұнай мен металл бағаларының өзгеруі есебінсіз) ағымдағы жылғы маусымда мамырмен салыстырғанда 101,1%, 2006 жылғы желтоқсанмен салыстырғанда 104,9% құрады.

Өткен айда бағаның өсуі кен өндіру өнеркәсібінде - 2,2%-ға, өңдеу өнеркәсібінде – 3,1%-ға, электр энергиясын, газ бен су өндіру және бөлуде - 1,1%-ға байқалды. Өткен айда өнеркәсіптегі бағаның өсуі негізінен металл илектері бағасының 5,4%-ға өзгеруіне байланысты болды, бұл осы тауарлардың әлемдік рыноктағы қымбаттауынан болып отыр. Қара металл илектері 12,7%-ға қымбаттады, бұл мамыр айына қарағанда 3,8 пайыздық пунктке көп, түсті металдар – тиісінше, 4,7%-ға және 3,1 пунктке аз, феррақорытпалар – 2,2%-ға және 4,7 пунктке аз болды. Мыс бағасы 8,5%-ға, қорғасын – 5,4%-ға, мырыш – 3,2%-ға өсті. Химиялық тауарлары жуу және тазарту құралдары бағасының 1%-ға және негізгі химия өнімдері – 0,6%-ға бағасының төмендеуі есебінен 0,6%-ға арзандады.

Энергия ресурстары бағаларының деңгейі тұтастай алғанда ағымдағы жылғы маусым айында 2,2%-ға өсті, алдындағы айда 0,2%-ға төмендеді. Бұл республикада мұнай өндіру бағасының 2,8%-ға, табиғи газ – 2,6%-ға және газ конденсатының – 1,4%-ға өсуінен болды, өнеркәсіптегі баға серпініне 1,3% оң "үлес" тигізді.

2006-2007 жылдардағы шикізаттық энергия ресурстарын өндіруші-кәсіпорындар бағасының индексі

өткен айға пайызбен

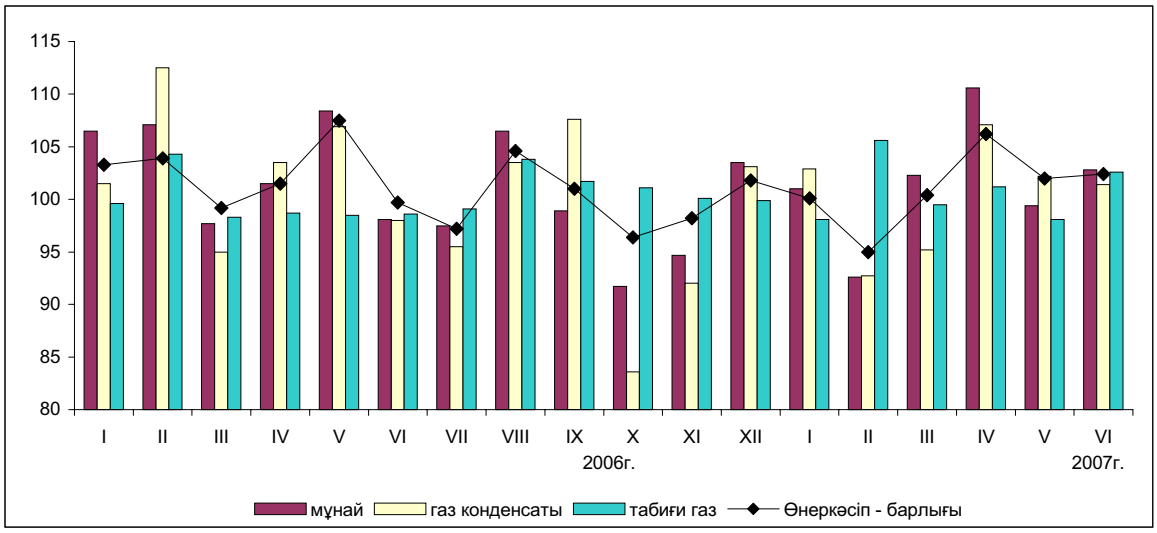

Отандық өндірушілердің азық-түлік тауарларының бағасы өткен айда 0,5%-ға, шай – 4,2%-ға, құс еті – 2,5%-ға, шырындар – 2,2%-ға, балық – 0,2%-ға өсті. Аграрийлердегі астық бағасының өсуі бидай ұнының – 1,5%-ға қымбаттауына әкеліп соқты. Сүт өнімдерінің 0,1%-ға төмендеуі ауыл шаруашылығы шикізаты бағасының өзгеруіне байланысты болды. Өсімдік майы және макарон өнімдері, керісінше, 0,4%-дан арзандады, ал күріш және жарма бағасы бұрынғы деңгейде қалды.

Өткен айда бақыланатын өндірістік сипаттағы қызмет көрсету тарифтерінің өсуі машиналар мен жабдықтарды жөндеуде 0,2%-ға, мұнай және газ өндіруде – 0,1%-ға тіркелді, ал газет басып шығару қызметтеріне баға тарифтері 2,3%-ға төмендеді.

Технологиялық процесс үшін өнеркәсіп кәсіпорындары сатып алған өндіріс ресурстары бағаларының индексі ағымдағы жылғы маусымда мамырмен салыстырғанда 100,5%, 2006 жылғы желтоқсанмен салыстырғанда – 101,5% құрады. Республикада сатып алынған шикізат пен материалдар бағасы өткен айда 0,5%-ға өсті, алыс шетелде – 0,2%-ға төмендеді, Достастық елдерінде баға өзгеріссіз қалды.

Ағымдағы жылғы маусымда 2006 жылғы желтоқсанмен салыстырғанда **ауыл шаруашылығы өнімдеріне өткізу бағасы** 4,3%-ға өсті (өткен жылдың тиісті кезеңінде 0,4%-ға төмендеді). Бұл өсімдік шаруашылығы өнімдері бағасының қарқынды өсуіне байланысты болды. Оған баға 6,9%-ға көтерілді, бұл өткен жылдың сәйкес кезеңінде – 0,3% болған және бұл мал шаруашылығы өнімдеріне бағаның 5,9 пайыздық пунктке көтерілуін белгіледі.

Ауыл шаруашылығы өнімдеріне бағалардың өзгеруі

пайызбен, өсуі +, төмендеуі-

	2007 жылғы маусым				2007 жылғы қаңтар-маусы 2006 жылғы қаңтар-маусымға
	2007 жылғы мамырға	2006 жылғы маусымға	2006 жылғы желтоқсанға	2005 желтоқсанға	
Ауыл шаруашылығы өнімдері	0,0	14,6	4,3	14,2	12,9
Өсімдік шаруашылығы өнімдері	0,9	17,5	6,9	17,9	15,5
Мал шаруашылығы өнімдері	-1,2	10,8	1,0	9,4	9,5

Дәнді дақылдар рыногындағы жағдай бидай бағасының тұрақты өсуімен сипатталды. Ағымдағы жылдың қаңтар-маусымында олар 7,6%-ға өсті (өткен жылдың тиісті кезеңінде 1,1%-ға төмендеді). Жүгері – 5,8%-ға, арпа – 5,1%-ға, күріш – 4,8%-ға, сұлы – 2,6%-ға, қарақұмық - 1,8%-ға, тары - 1,3%-ға қымбаттады.

Ағымдағы жылдың бірінші жарты жылдығында көкөністерге баға өсімі 5,9% құрады. ?ызанақ бағасы – 25,5%-ға, қияр бағасы - 31,2%-ға, картоп бағасы - 10%-ға, қырыққабат –8,3%-ға, асханалық қызылша –5,1%-ға, сәбіз бағасы - 1,1%-ға өсті.

Мал шаруашылығы өнімдерінен барлық түрдегі мал еті – 4,9%-ға, құс еті – 2,5%-ға қымбаттады, ал жұмыртқа - 14%-ға, сүт бағасы – 1,6%-ға арзандады.

2007 жылы ауыл шаруашылығы өнімдерінің жекелеген түрлеріне бағалардың өзгеруі

өткен айға пайызбен, өсуі+, төмендеуі-

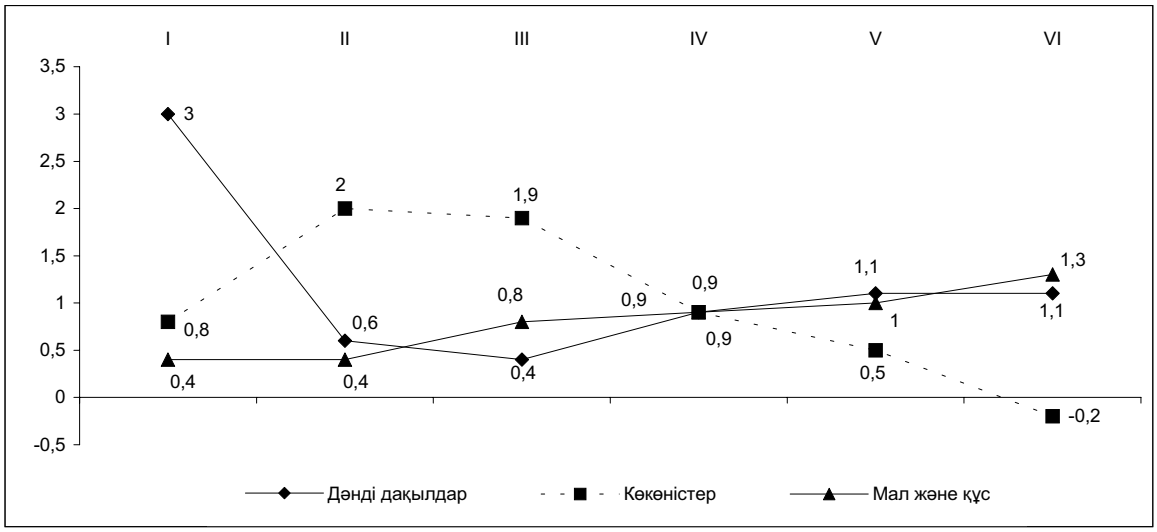

Құрылыстағы баға индексі ағымдағы жылғы маусымда 2006 жылғы желтоқсанмен салыстырғанда 103,2% (өткен жылдың тиісті кезеңінде - 102,7%), құрылыс-монтаж жұмыстары және технологиялық жабдықтарға - 103,4% (тиісінше, 102,5% және 102,2%) құрады.

2006-2007 жылдардағы құрылыстағы бағаның индексі

өткен айға пайызбен, өсуі+, төмендеуі-

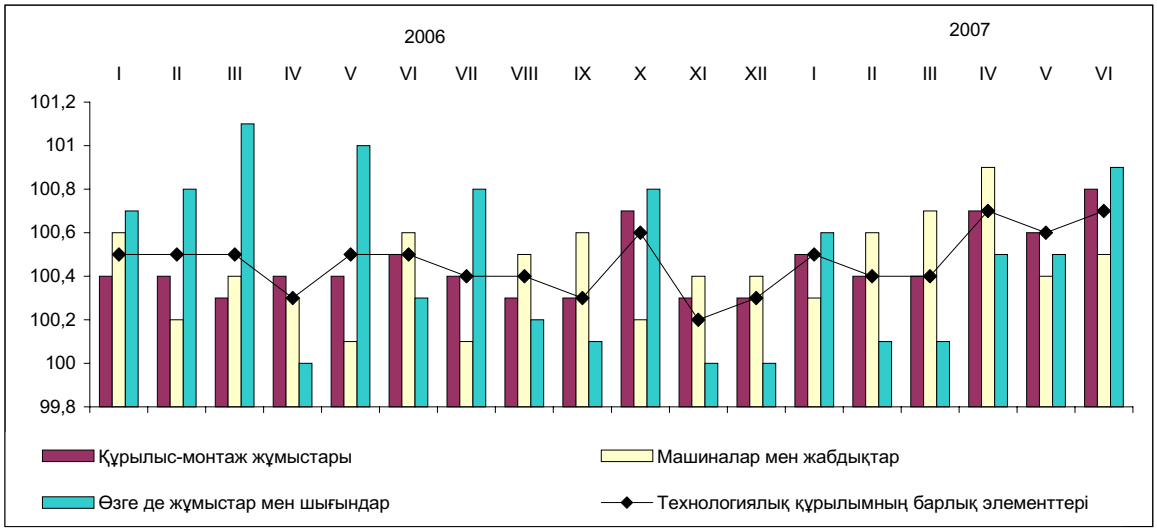

Құрылыс ұйымдарымен сатып алынған құрылыс материалдары, бөлшектері және құрылымдары ағымдағы жылдың маусымында 2006 жылдың желтоқсанымен салыстырғанда 2,8%-ға, өткен аймен салыстырғанда 0,7%-ға қымбаттады. Мердігерлік ұйымдармен сатып алынған құрылыс материалдарынан өткен айда портландцемент бағасы - 7,6%-ға, жертөленің бетон қабырғалары және көп қуысты жабын және аражабын тақталар - 3,6-3,9%-ға, ағаш–талшықты тақталар және құм-малта тас – 2,6%-дан, линолеум, қыш кірпіші мен қиыршықтас – 1-1,3%-ға, қыш тақтайша, тауарлы бетон бағасы – 0,7%-дан өсті.

Ағымдағы жылдың бірінші тоқсанында өткен жылдың тиісті тоқсанымен салыстырғанда тұрғын үйлерді салу бойынша құрылыс жұмыстырының (қызмет көрсетулерінің) бағасы - 4,6%-ға (кірпіштен – 4,8%-ға, монолиттен – 3,4%-ға), әкімшілік ғимараттар салу - 4,2%-ға, өндірістік – 2,2%-ға, мектептер салу - 3,8%-ға, автомобиль жолдарын салу бойынша құрылыс жұмыстырының (қызмет көрсетулерінің) бағасы – 2,8%-ға өсті.

2006 және 2007 жылдардың бірінші тоқсанында тұрғын үйлерді салу бойынша құрылыс жұмыстарына бағалардың өзгеруі

өткен жылдың тиісті тоқсанына, пайызбен, өсуі+, төмендеуі-

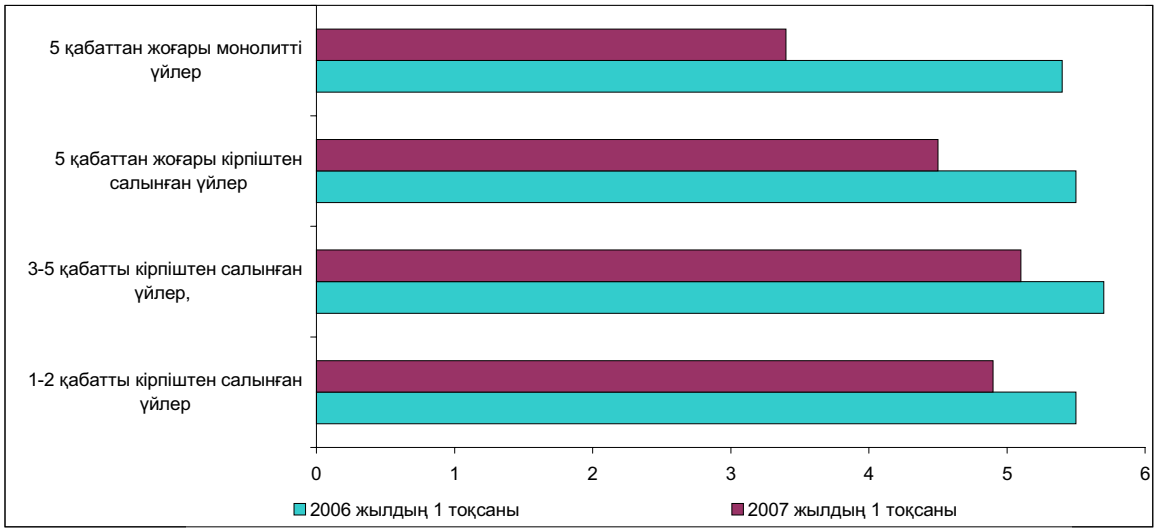

Тұрғын үйлерді салу кезіндегі жер телімін дайындау жұмыстарына баға өсімі 5,4%, аяқтау циклін-дегі әрлеу жұмыстарына - 5,5%, жалпықұрылыстық жұмыстарға - 4,5%, жабдықтарды монтаждау жұмы-старына баға өсімі - 3,9% құрады. Соның ішінде қабырғаларды кірпішпен қалау және сылау жұмыстары – 9-11%-ға, санитарлық-техникалық жұмыстар - 5-5,7%-ға, еден және қабырғаларды тақтайлармен қап-тау – 4,3-5,3%-ға, экскаваторлық және жер жұмыстары - 5,4-6%-ға елеулі қымбаттады.

Ағымдағы жылғы маусымда **көліктің барлық түрлерімен жүк тасымалдау тарифтерінің индексі** 2006 жылғы желтоқсанмен салыстырғанда 99,1%, өткен аймен салыстырғанда 100,1% құрады.

Өткен жарты жылдықта темір жол көлігінің тарифтері – 1,1%-ға, құбыр желісі көлігі қызметтері - 1%-ға, әуе көлігі қызметтерінің тарифтері - 0,5%-ға төмендеді. Су көлігімен жүк жеткізу - 1,5%-ға, автомо-биль көлігімен жүк жеткізу – 2,9%-ға қымбаттады.

Ағымдағы жылдың маусымында өткен аймен салыстырғанда құбыр желісі көлігінен басқа, барлық көлік түрлерінің тарифтері өзгеріссіз қалды. Мұнайды қайта айдаудың 0,7%-ға қымбаттауы есебінен құбыр желісі көлігі қызметтерінің тарифтері - 0,4%-ға көтерілді.

7. ҚАРЖЫ ЖҮЙЕСІ

7.1 МЕМЛЕКЕТТІК ҚАРЖЫ

Қазақстан Республикасының мемлекеттік бюджеті. ҚР Қаржы министрлігінің жедел деректері бойынша 2007 жылдың 1 маусымына мемлекеттік бюджет табысы 1066,8 млрд. теңгені немесе орындалатын бюджетке қатысты 42,6% құрады. Шығындар 964,7 млрд. теңге сомада өндірілді және ол бойынша орындау - 38,4% құрады. 2006 жылдың тиісті кезеңімен салыстырғанда табыс 0,2%-ға төмендеді, ал шығындар 22,3%-ға өсті. Бюджет тапшылығы (таза бюджеттік кредит беруді және қаржылық активтермен болатын операциялар бойынша сальдоны есепке алғанда) 45,6 млрд. теңге деңгейінде қалыптасты.

Мемлекеттік бюджет табыстарының құрылымында негізгі үлесті салықтық түсімдер (80,8%) алады. Бюджеттің негізгі қайнар көзі корпоративтік табыс салығы, қосылған құнға салық және әлеуметтік салық болып табылады.

Мемлекеттік бюджеттің салықтық түсімдерінің құрылымы
(2007 жылдың 1 маусымындағы жағдай бойынша)

пайызбен

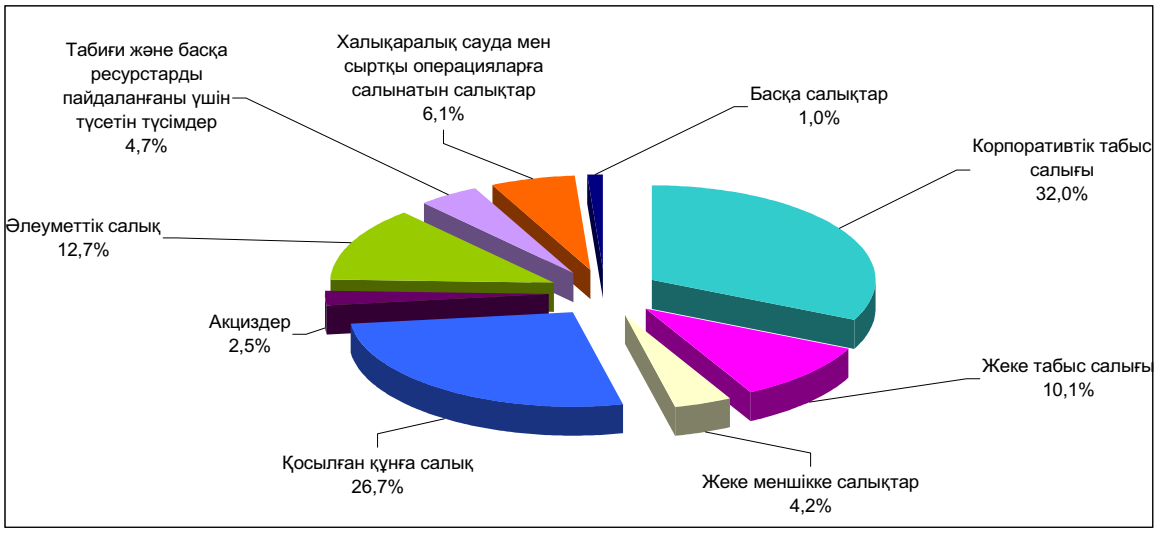

2007 жылғы қаңтар-мамырда әлеуметтік көмекке және әлеуметтік қамсыздандыруға жұмсалған шығындар өткен жылдың тиісті кезеңімен салыстырғанда 32,9%-ға, жалпы сипаттағы мемлекеттік қызмет көрсетулерге – 37,4%- ға, білім беруге –32,6%-ға және денсаулық сақтауға – 38,6%-ға өсті.

Мемлекеттік бюджет шығындары
(2006-2007 жылдардың 1 маусымындағы жағдай бойынша)

млрд.теңге

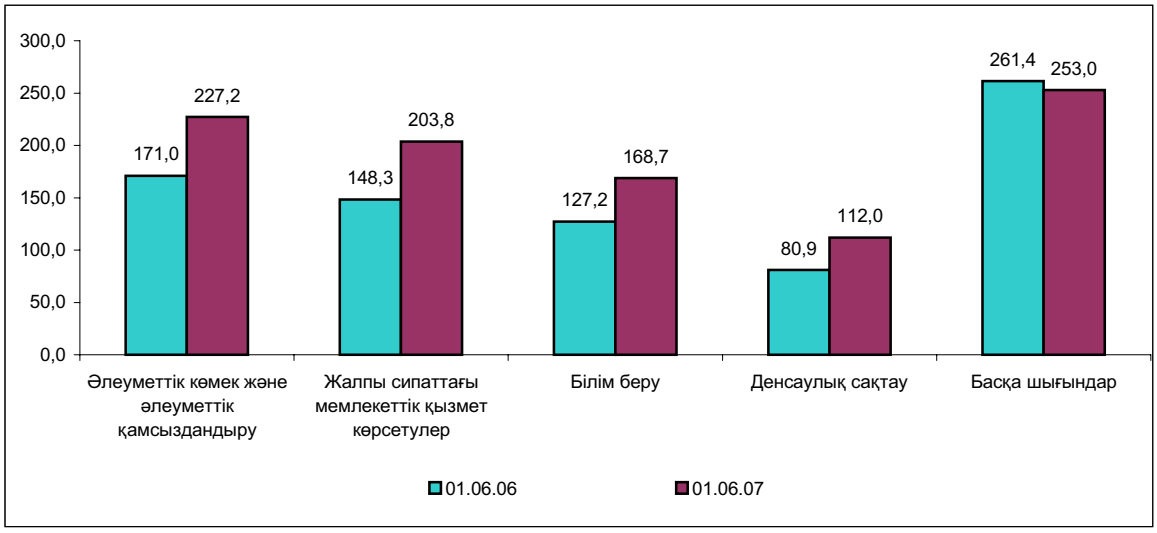

2007 жылғы 1 маусымдағы жағдай бойынша Республикалық бюджетке түскен табыс 819,5 млрд. теңгені құрады. Шығындар 795,3 млрд. теңге сомада өндірілді. Бюджет тапшылығы 121,5 млрд. теңге деңгейінде анықталды. Өткен жылдың тиісті кезеңімен салыстырғанда табыс 7,7%-ға төмендеді, ал шығындар 18,4%-ға өсті.

Республикалық бюджет табысының 72,5%-ын салықтар, 6,2%-ын - салықтан тыс түсімдер, 20,7%-ын трансферттер түсімі, 0,6%-ын негізгі капиталды сатудан түскен түсімдер құрады.

Республикалық бюджет шығындарында әлеуметтік көмекке және әлеуметтік қамсыздандыруға – 26,8%, жалпы сипаттағы мемлекеттік қызмет көрсетулерге – 21,3%, көлік және коммуникацияға – 8,4%, білім беруге – 6,2% және денсаулық сақтауға – 4,7% келеді.

Жергілікті бюджетке түскен табыс 569,3 млрд. теңгені, шығындар 491,4 млрд. теңгені құрады. 2006 жылдың осы кезеңімен салыстырғанда табыс 34,4%-ға, шығындар – 36,4%-ға өсті. Бюджет профициті 70,2 млрд. теңге деңгейінде қалыптасты.

7.2 КӘСІПОРЫНДАРДЫҢ ҚАРЖЫЛЫҚ ҚЫЗМЕТІ

2007 жылдың 1 тоқсанында республиканың орта және ірі кәсіпорындарының қаржылық-шаруашылық қызметінің дамуы сақталады, оған кәсіпорындардың жай қызметінен салық салуға дейінгі түскен кірісінің өсімі дәлел. Есепті кезеңдегі деректер 1226 ірі және 3593 орта кәсіпорындардың көрсеткіштерін қосады, олардың жай қызметінен салық салуға дейінгі түскен кірісі 688,3 млрд. теңгеде анықталды және 2006 жылдың 1 тоқсанымен салыстырғанда 12,3%-ға немесе 756,0 млрд. теңгеге өсті. Жалпы кәсіпорындар мен ұйымдардың рентабельділігі 33,1%-ды құрады, бұл 2006 жылдың тиісті тоқсанының деңгейінен 4,8 пайыздық тармаққа жоғары. Қаржы қызметі (136,8%) және шикі мұнай мен жолды газ барлаумен (135,8%) айналысатын кәсіпорындар ең рентабельді болды.

Есепті тоқсанда, ішкі салалы бөліністің жемістер мен көкөністерді қайта өңдеу және консервілеу (- 1,2 млрд. теңге), коммуналдық, әлеуметтік және дербес қызмет көрсету саласынан (- 0,9 млрд. теңге) басқа, жалпы барлық экономикалық қызмет салаларында оң мәнді қаржы нәтижелері алынды. Жиынтық кірістің жалпы көлемінің жартысынан астамы (59,9%) кен өндіру кәсіпорындарымен алынды, ал өңдеу өнеркәсібінде жиынтық кіріс республикалық деңгейден 17,0% деңгейінде қалыптасты. Республиканың барлық өңірлерінде, Батыс Қазақстан облысынан (- 0,4 млрд. теңге) басқа, кәсіпорындардың және ұйымдардың қаржы нәтижесі оң мәнді болды. Өңірлік бөліністе елеулі кіріс сомасы Атырау облысына – 144,3 млрд. теңге немесе республикалық көрсеткіштің - 21,6%-ы, Астана қаласына – 115,1 млрд. теңге, тиісінше 16,7% келеді. Одан басқа, ең жоғары, қаржы нәтижесі – Ақтөбе (68,9 млрд. теңге), Маңғыстау (65,2 млрд. теңге), Қарағанды (62,6 млрд. теңге) облыстарында белгіленді, көрсетілген өңірлердің жиынтық үлесі республикалық көрсеткіштің 66,3%-ын құрады.

2007 жылдың 1 тоқсанында кәсіпорындардың қызметімен байланысты шығыстардың жалпы сомасы 1984,6 млрд. теңгені құрады, бұл 2006 жыл дың 1 тоқсанғы деңгейден 26,9%-ға жоғары. Шығыстардың салалық құрылымында өңдеу өнеркәсібі (24,9%), кен өндіру өнеркәсібі (23,2%), құрылыс (22,3%) және көлік және байланыс саласы (21,0%) басым. Өңірлік бөліністе орта және ірі кәсіпорындардың шығыстары Астана қаласында (20,2%), Алматы қаласында (19,6%) және Атырау облысында (14,5%) басым.

Республика кәсіпорындарымен есепті кезеңде өнімдер (тауарлар, қызмет көрсетулер) 1613,2 млрд. теңге сомасына өндірілді; шығарылған өнімнің жалпы көлемінен негізгі бөлігі 1475,4 сомасында (91,5%) сатылған, 67,4 млрд. теңге (4,2%) – кәсіпорының ішінде пайдаланылған.

Өндірістің елеулі көлемі өнеркәсіп кәсіпорындарына (51,3%), көлік және байланыс (14,9%), құрылыс кәсіпорындарына (14,5%) және жылжымайтын мүлікпен операциялар, жалға беру және тұтынушыларға қызмет көрсетумен айналысатын субъектілерге (9,3%) келеді. Өңірлік бөліністе өнім (тауар, қызмет) шығарудың елеулі үлес салмағы Алматы қаласының кәсіпорындарына (21,0%), Астана қаласының (20,1%) және Атырау облысының кәсіпорындарына (12,5%) келеді. Шығарылымның жалпы көлеміндегі ірі кәсіпорындардың үлесі 77,6% және орта кәсіпорындардың үлесі 22,4% құрады.

Орта және ірі кәсіпорындардың қаржы нәтижесінің серпіні

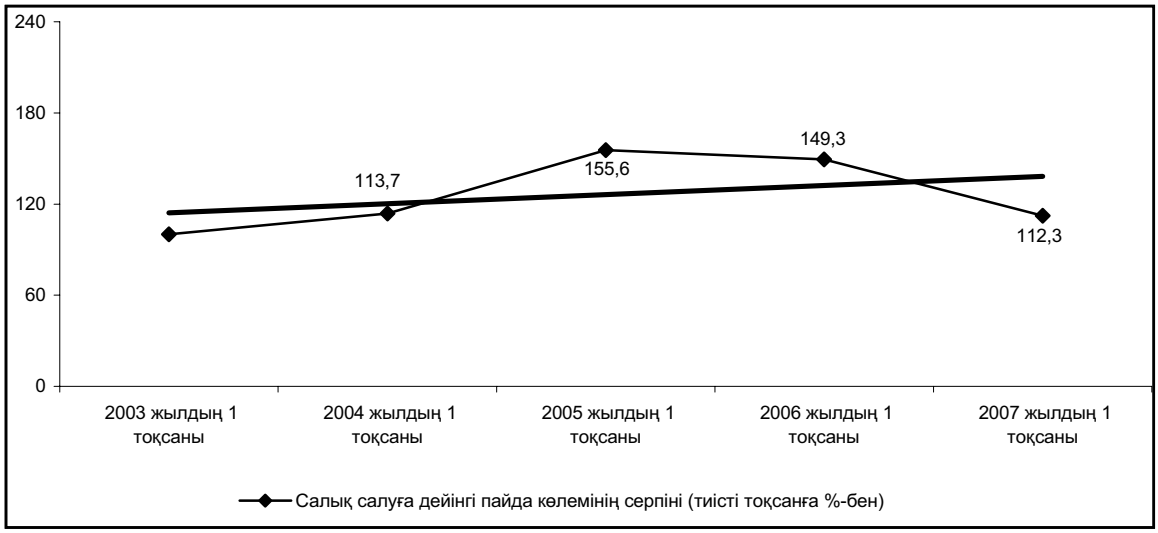

2007 жылдың 1 тоқсанында 2087 кәсіпорын (кәсіпорындардың жалпы санының 43,3%-ы) 75,5 млрд. теңгенің сомасында залал алды, бұл 2006 жылғы 1 тоқсанғы деңгейден 47,7%-ға жоғары, сонда залал алған кәсіпорындардың саны 32 бірлікке өсті. Залалды кәсіпорындардың құрылымында 33,8%-ы өнеркәсіп секторына келеді, мұнда ең үлкен залалды өңдеу саласы кәсіпорындары алды. Республика өңірлерінде залал алған кәсіпорындардың көп саны Ақмола (өңірдің барлық кәсіпорындарының 56,5%-ы), Солтүстік Қазақстан (51,9%), Қарағанды (50,3%), Батыс Қазақстан (47,3%) және Жамбыл (46,4%) облыстарында тіркелді.

2007 жылғы өңірлер білінісіндегі кіріс және залал алған кәсіпорындардың үлестік бөлінуі

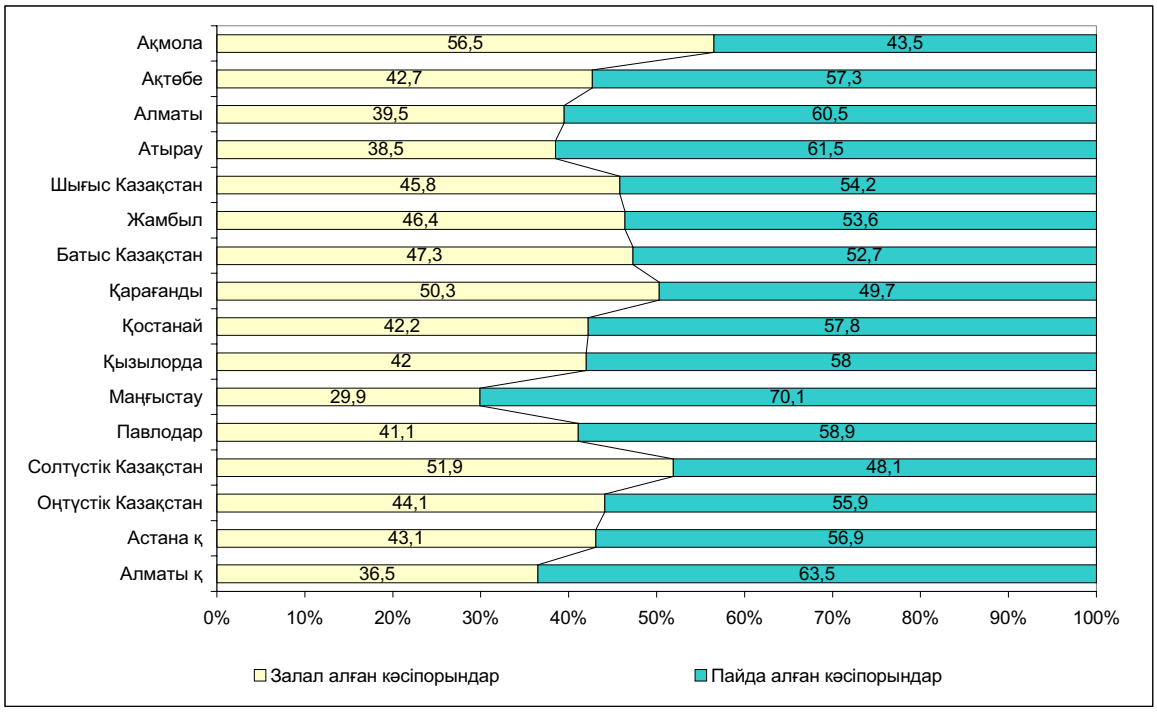

Орта және ірі кәсіпорындардың өзара есеп айырысуларының жағдайы

2007 жылғы 1 тоқсанның аяғында республиканың 4786 кәсіпорындарында 2006 жылдың 1 тоқсанымен салыстырғанда кәсіпорындардың міндеттемелері бойынша берешегі 26,1%-ға өсіп, 8769,0 млрд. теңгені құрады, соның ішінде мерзімі өткен берешек жалпы міндеттемелер көлемінің 1,2% (104,5 млрд. теңге) деңгейінде қалыптасты. Міндеттемелер бойынша берешектің құрылымында ең үлкен салмақты

жеткізушілер мен мердігерлер берешегіне - 20,0% және банктердің қарыздары бойынша борышқа - 18,2% келеді.

Салалық бөліністе төленбейтіндердің негізгі көлемі, міндеттемелердің жалпы көлемінің 38,3%-ы келетін, өнеркәсіп кәсіпорындарының есебінен қалыптасты, сонда кен өндіру кәсіпорындарының үлесі - 56,6%, өңдеу өнеркәсібі кәсіпорындарының үлесі - 35%, электр энергиясын, газ бен суды өндіру және бөлу кәсіпорындары өнеркәсіп кәсіпорындарының жалпы көлемінің 8,4%-ы.

Өңірлік деңгейде міндеттемелердің жалпы көлеміндегі ең үлкен берешек көлемінің үлес салмағы Атырау облысында – 30,0% (2006 жылдың 1 тоқсанында 32,7%), Астана қаласында - 19,0% (20,3%) және Алматы қаласында - 18,5% (17,8%) байқалады.

Жалпы кәсіпорындар бойынша дебиторлық берешек 2006 жылдың 1 тоқсанына қарағанда 7,6%-ға өсіп, 3338,7 млрд. теңгені құрады, соның ішінде мерзімі өткен дебиторлық берешек 161,7 млрд. теңгені құрады, бұл берешектің жалпы сомасының 4,8%-ы. Дебиторлық берешектің құрылымында негізгі көлемді - 44,7%-ды (1493,4 млрд. тенге) сатып алушылар және тапсырыс берушілердің берешегі орын алады.

Дебиторлық берешектің негізгі үлесі Алматы қаласында - 20,8% (693,1 млрд. теңге), Астана қаласында - 19,2% (641,9 млрд. теңге) және Атырау облысында - 10,9% (363,5 млрд. теңге) байқалады.

Негізгі экономикалық қызмет түрлері бөлінісінде еңбек ақы төлеу бойынша берешектің бөлінуі

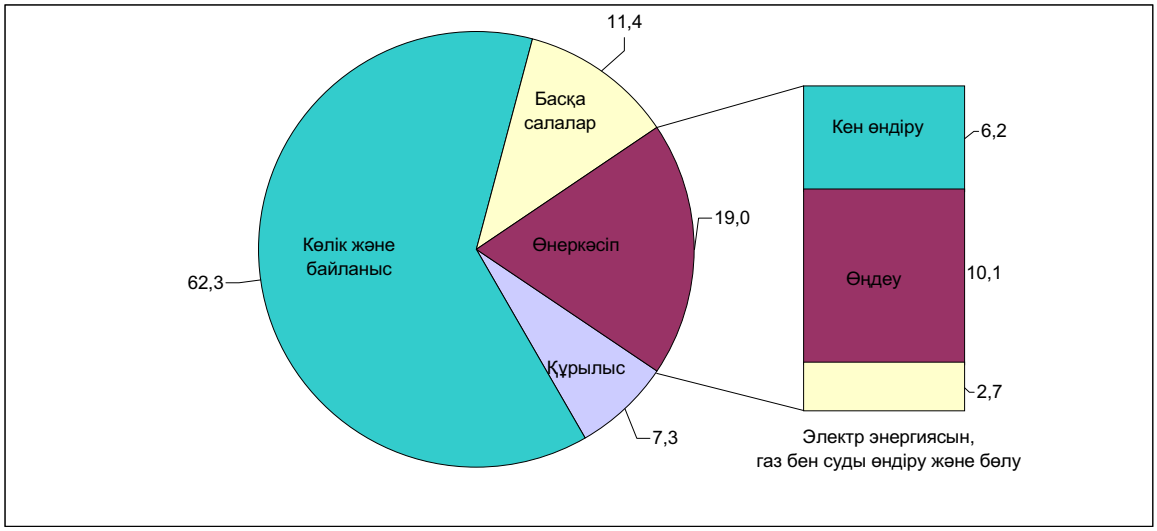

Міндеттемелер бойынша берешектің негізгі үлесі ірі кәсіпорындарға – 74,3%, орта кәсіпорындарға – тиісінше 25,7% келеді.

2007 жылдың 1 тоқсанында міндеттемелер бойынша берешек дебиторлық берешектен 2,6 есеге (8769,0 млрд. теңге) асып түсті, міндеттемелердің дебиторлық берешектен максималды асып түсуі жылжымайтын мүлікпен операциялармен, жалға беру және тұтынушыларға қызмет көрсетумен (7,9 есеге) айналысатын кәсіпорындарында, сондай-ақ қонақ үй және мейрамханалық бизнесі (5,3 есеге) саласында қалыптасты.

Жұмысшыларға және қызметкерлерге жалақы бойынша мерзімі өткен берешек 2007 жылдың 1 тоқсанында 1,6 млрд. теңгені құрады, бұл жалақы бойынша жалпы берешектің 1,2%-ы.

7.3 АҚША-КРЕДИТ ЖҮЙЕСІ

Қазақстан Республикасы Ұлттық Банкінің деректері бойынша 2007 жылғы мамырдың соңына ақша жиыны (М3) 4231,1 млрд. теңгені құрап, бір айда 6,4%-ға өсті.

Ақша жиынының көлеміндегі қолма-қол ақшаның үлесі 17,7% құрап, өткен аймен салыстырғанда 0,1 пайыздық пунктке көтерілді.

2005-2007 жылдардағы айналымдағы қолма-қол ақша және халық пен банктік емес заңды тұлғалардың депозиттері (салымдары)

млрд. теңге, кезең соңына

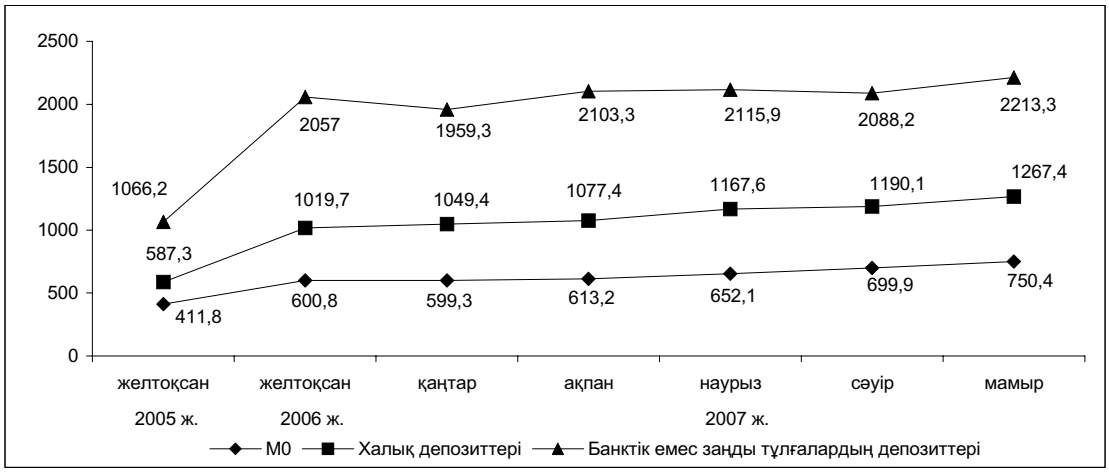

Депозиттік ұйымдардағы депозиттер (резидент еместердің шоттарын есепке алмағанда) 2007 жылдың мамырының соңына 3480,7 млрд. теңге сомасында белгіленіп, өткен аймен салыстырғанда 6,2%-ға көтерілді. Ұлттық валютадағы депозиттер 2559,3 млрд. теңгені құрады, бұл ағымдағы жылдың сәуір айына қарағанда 5,6%-ға көп. Халық салымдары жалпы депозиттер сомасының 36,4%-ын алады. Өткен аймен салыстырғанда олардың сомасы 6,5%-ға өсіп, 1267,4 млрд теңгені құрады.

Ағымдағы жылғы мамырдың соңына екінші деңгейдегі банктердің кредиттері 6013 млрд. теңгені құрады. Олардың сомасы бір айда 7,5%-ға өсті.

2006-2007 жылдардағы екінші деңгейдегі банктер кредиттерінің салалық құрылымы

кезең соңына, пайызбен

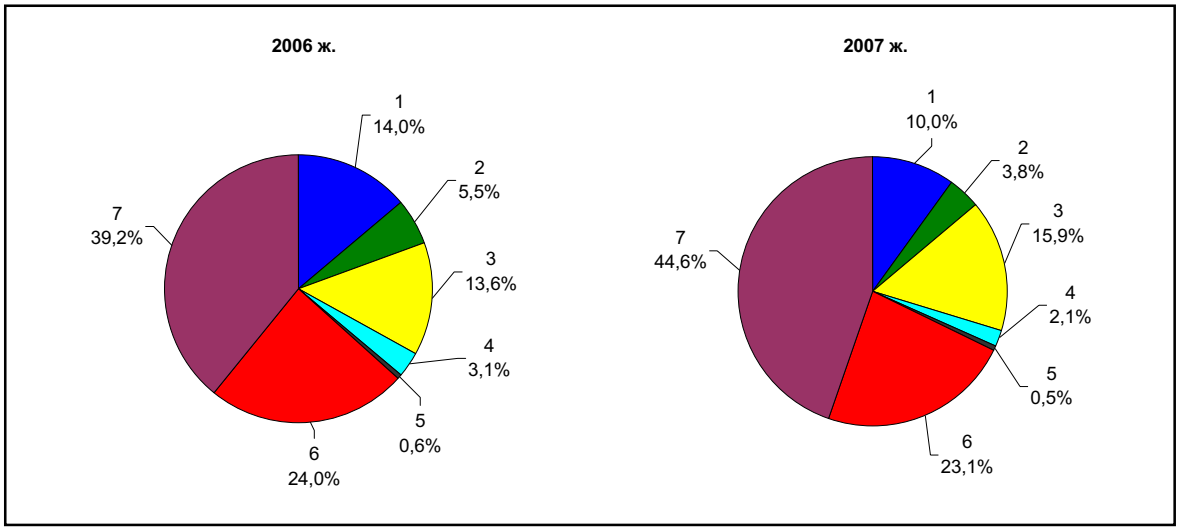

1 – өнеркәсіп; 2 – ауыл шаруашылығы; 3 – құрылыс; 4 – көлік; 5 – байланыс; 6 – сауда; 7 – өзге де

2007 жылдың мамырының соңына ұзақ мерзімді несиелердің сомасы 4715,4 млрд. теңгені құрады, бұл өткен аймен салыстырғанда 8,9%-ға өсті. Кредиттер құрылымында олар ең үлкен үлесті – 78,4%-ды алады.

Айналым қаражаттарын сатып алуға – 28,8% (1734,6 млрд. теңге), негізгі қорларды сатып алуға– 10,9% (657,9 млрд. теңге), азаматтарға тұрғын үйлерді салу және сатып алуға – 11,5% (693,4 млрд. теңге) кредиттер бөлінді.

Екінші деңгейдегі банктердің шағын кәсіпкерлік субъектілерге берілген кредиттері 1201,9 млрд. теңге құрады, бұл өткен айға қарағанда 9,6%-ға көп. Бұл жалпы берілген кредиттердің 20%-ын құрайды. Екінші деңгейдегі банктердің кредиттер құрылымындағы шағын кәсіпкерлік субъектілерге берген кредиттердің негізгі үлесі Алматы қаласына – 53,8% (646,7 млрд. теңге), Астана қаласына – 7,3% (87,5 млрд. теңге), Қарағанды облысына – 5,8% (69,8 млрд. теңге) келеді.

ҚР Ұлттық Банкінің деректері бойынша жеке тұлғаларға сатылған шетел валютасының сату көлемі оның сатып алу көлемінен: еуро – 3,3 есеге, АҚШ доллары – 2,3 есеге, ресей рублі – 69,9%-ға асып түсті. Жеке тұлғаларға шетел валютасын сату көлемі өткен аймен салыстырғанда еуро– 14,4%-ға, ресей рублі – 15,6%-ға, АҚШ доллары – 25,4%-ға көтерілді.

ҚР Ұлттық Банкінің қайта каржыландыруының ресми ставкасы 2006 жылдың 1 шілдесінен 0,5 пайыздың пунктке өсіп, жылдық деңгейде 9% болып белгіленді.

8. ЕҢБЕК РЫНОГЫ ЖӘНЕ ЕҢБЕККЕ АҚЫ ТӨЛЕУ

8.1 ЖАЛДАНЫП ЖҰМЫСПЕН ҚАМТЫЛУ

2007 жылдың II тоқсанында (алдын ала деректер бойынша) жалдамалы қызметкерлер саны 5 млн. адамды құрады, бұл өткен жылғы тиісті қезеңнен 180,6 мың адамға (3,8%-ға) көп. Олардың санынан мемлекеттік және мемлекеттік емес ұйымдарда 4 млн. адам (81,3%), жеке тұлғаларда 0,6 млн. адам (11,6%), шаруа (фермер) қожалықтарында 0,4 млн. адам (7,1%) жұмыс істеді.

2007 жылдың мамырында ірі және орта кәсіпорындарда 2,8 млн. адам жұмыс істеді немесе жалдамалы қызметкерлердің жалпы санының 57,5%-ы. Бұл өткен жылдың тиісті айына қарағанда 156 мың адамға немесе 5,8%-ға көп.

2007 жылдың мамырында жұмыс күшінің ағымы өткен жылдың тиісті айымен салыстырғанда құрылыста – 32,4 мың адам (16,3%), білім беруде – 22,8 мың адам (4,3%), жылжымайтын мүлікпен жасалатын операцияларды жүзеге асыру саласында – 22,8 мың адам (13,9%), саудада – 18,8 мың адам (24,3%), өнеркәсіпте – 17,7 мың адам (2,5%), қаржы саласында – 16,9 мың адам (36,9%), денсаулық сақтауда – 14,2 мың адам (5,8%), көлік және байланыста 9,8 мың адам (3,9%) байқалды.

Ағымдағы жылдағы мамырдың соңында ірі және орта кәсіпорындарда 23,7 мың бос жұмыс орны болды (тізімдік санға 0,8%). Бұл 2006 жылдың мамырында қарағанда 4,2 мың бірлікке (21,2%) көп. Ең көп бос жұмыс орны саны өнеркәсіпте – 6482 бірлік (олардың жалпы санының 27,4%-ы), мемлекеттік басқаруда – 5573 бірлік (23,5%) сақталды. Аталған кезеңде жылжымайтын мүлікпен жасалатын операциялар саласында бос жұмыс орны 2839 бірлікті (12%), қаржы қызметінде – 2495 бірлікті (10,5%), көлік және байланыста 1563 бірлікті (6,6%), денсаулық сақтау мен әлеуметтік қызмет көрсетуде – 1269 бірлікті (5,4%), құрылыс ұйымдарында – 1207 бірлікті (5,1%) құрады.

Ағымдағы жылдың мамырында сәуірмен салыстырғанда бос жұмыс орындары санының өсуі өнеркәсіпте – 842 бірлікке (14,9%), көлік және байланыста – 317 бірлікке (25,4%), қаржы қызметінде – 70 бірлікке (2,9%) анықталды.

Аталған кезеңде бос жұмыс орындары санының азаюы құрылыс ұйымдарында – 539 бірлікке (30,9%), денсаулық сақтау саласында – 106 бірлікке (7,8%), жылжымайтын мүлікпен жасалатын операциялар саласында – 52 бірлікке (1,8%) байқалды.

2005-2007 жылдардағы ірі және орта кәсіпорындардағы бос жұмыс орындарының саны

айдың соңына

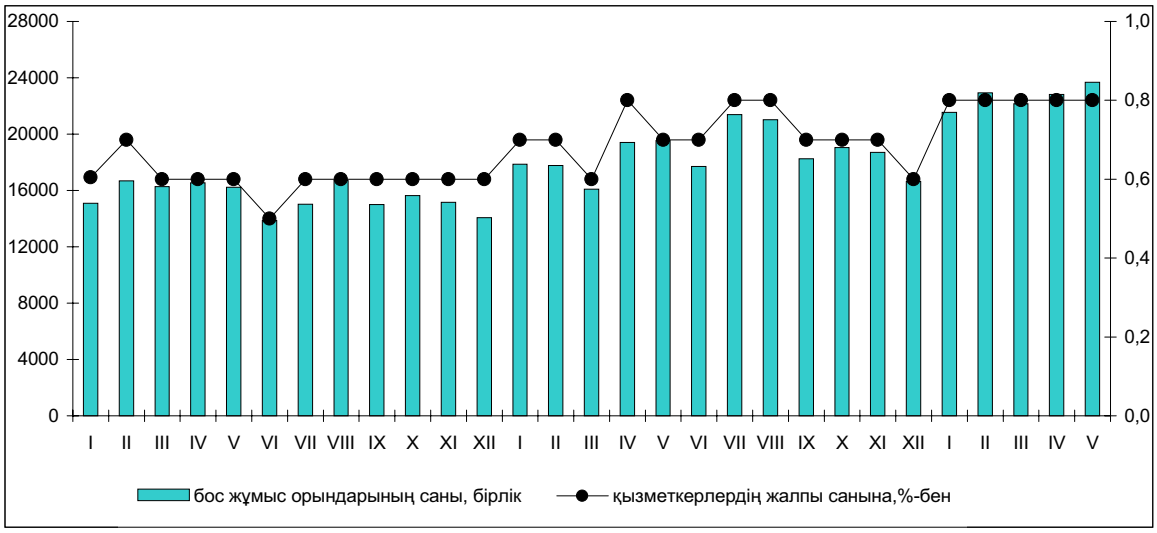

8.2 ЖҰМЫССЫЗДЫҚ ЖӘНЕ ЖҰМЫСПЕН ҚАМТАМАСЫЗ ЕТУ

2007 жылдың екінші тоқсанында 15 және одан жоғары жастағы экономикалық тұрғыдан белсенді халық саны (алдын ала деректер бойынша) 8,2 млн. адамды құрады, бұл өткен жылдың тиісті кезеңіне қарағанда 193,6 мың адамға (2,4%-ға) көп. Республика экономикасында 7,6 млн. адам жұмыспен қамтылды. 2006 жылдың екінші тоқсанына қарағанда олардың саны 215,1 мың адамға (2,9%-ға) өсті. Жұмыспен қамтылғандар құрылымында негізгі үлесті - 64,8% (5 млн. адам) жалдамалы қызметкерлер, ал өз бетінше жұмыспен айналысқандар – 35,2% (2,6 млн. адам) құрайды.

2007 жылдың екінші тоқсанында жұмыссыздар саны (табысты жұмысы болмаған, оны үздіксіз іздеген және оған кірісуге әзір 15 жастағы және одан асқан адамдар) 601,8 мың адамды құрады және өткен жылдың осы кезеңімен салыстырғанда 21,5 мың адамға (3,4%-ға) қысқарды. Жұмыссыздық деңгейі 7,3% (2006 жылдың екінші тоқсанында – 7,7%) болып қалыптасты.

2006 - 2007 жылдардағы жұмыссыздық деңгейі

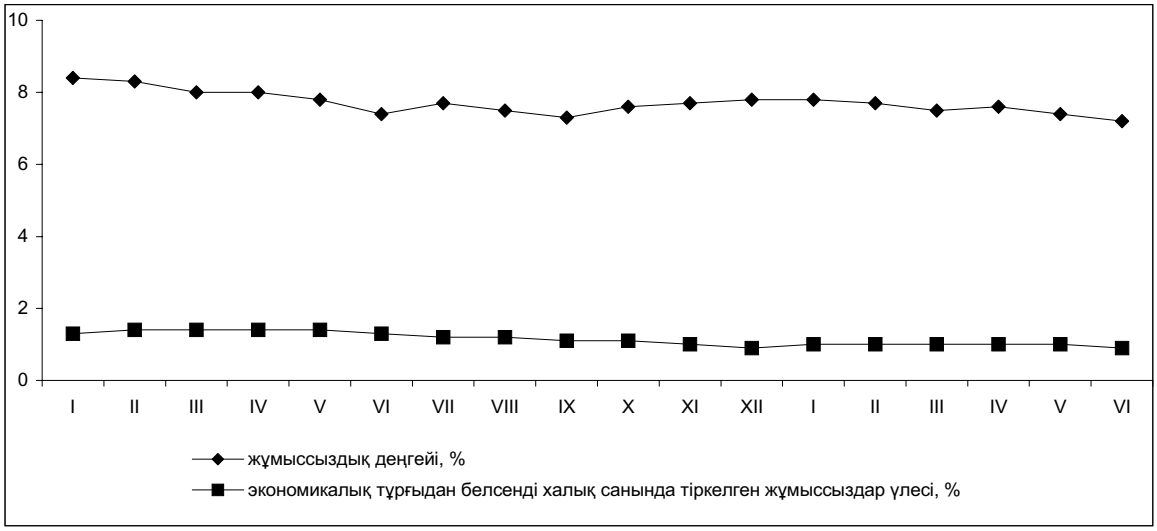

2007 жылдың басынан осы кезеңге дейін Қазақстан Республикасы Еңбек және халықты әлеуметтік қорғау министрлігінің деректері бойынша уәкілетті органдарға жұмысқа орналасу мәселесі бойынша 127,6 мың адам, маусым айында – 21,9 мың адам, ауыл тұрғындарынан – тиісінше, 55,1 мың және 9 мың адам келді.

2007 жылғы маусымның соңында жұмыспен қамту органдарында жұмыссыздар ретінде есепте тұрған адамдар саны 74,4 мың адамды құрады, бұл мамыр айына қарағанда 6,8 мың адамға (8,4%-ға) және 2006 жылдың маусымына қарағанда 25,7 мың адамға (25,7%-ға) аз. Тіркелген жұмыссыздар санының жартысынан көбін әйелдер құрады – 51,7 мың адам (69,5%) және ауыл тұрғындары – 38,2 мың адам (51,4%). Ағымдағы жылдың маусымында экономикалық тұрғыдан белсенді халық санында тіркелген жұмыссыздар үлесі 0,9% (2006 жылдың маусымында – 1,3%) құрады.

2007 жылдың қаңтар-маусымында 102 мың адам жұмысқа орналастырылды, бұл жұмысқа орналасқысы келгендер санының 79,9%-ы. Ағымдағы жылдың маусым айында жұмысқа орналасқандар саны 25,6 мың адамды құрады, бұл өткен жылдың тиісті кезеңіне қарағанда 1,8 мың адамға (7,6%-ға) көп. Ауыл жерінде осы айда 10,9 мың адам жұмысқа орналастырылды, бұл жұмысқа орналасқандардың жалпы санының 42,6%-ы.

Ағымдағы жылдың маусымында кәсіптік даярлауға немесе қайта даярлауға, біліктілігін арттыруға 3 мың адам жіберілді, 10 мың адам қоғамдық жұмыстарға қатысты, оның ішінде ауылдықтар – тиісінше, 1,3 мың және 5,4 мың адам.

2007 жылғы 1 шілдедегі жағдай бойынша 9 кәсіпорын әртүрлі себептерге байланысты өндірісін толықтай, 67-і - жартылай тоқтатқан, 11 кәсіпорын толық емес жұмыс уақыты режиміне толықтай көшсе, 32 кәсіпорын – толық емес жұмыс уақыты режимінде жартылай жұмыс істеген. Ағымдағы жылдың маусым айында еріксіз демалыста болған қызметкерлердің саны 5,2 мың адамды (ағымдағы жылдың мамырында – 5,3 мың адам) құрады.

8.3 ЕҢБЕККЕ АҚЫ ТӨЛЕУ

2007 жылдың басынан байқалған жалдамалы қызметкерлердің еңбекақысын төлеудің өсу үрдістері мамыр айында да сақталуда. Өткен бес ай бойынша оның орташа атаулы шамасы 48307 теңгені құрап, өткен жылдың тиісті кезеңімен салыстырғанда 29,6%-ға өсті, мамыр айында - тиісінше 50007 теңге және 29,2%-ға өсті. Нақты көрсеткіште өсім 20,1%-ды құрады.

2006-2007 жылдары Қазақстан Республикасындағы еңбекақы

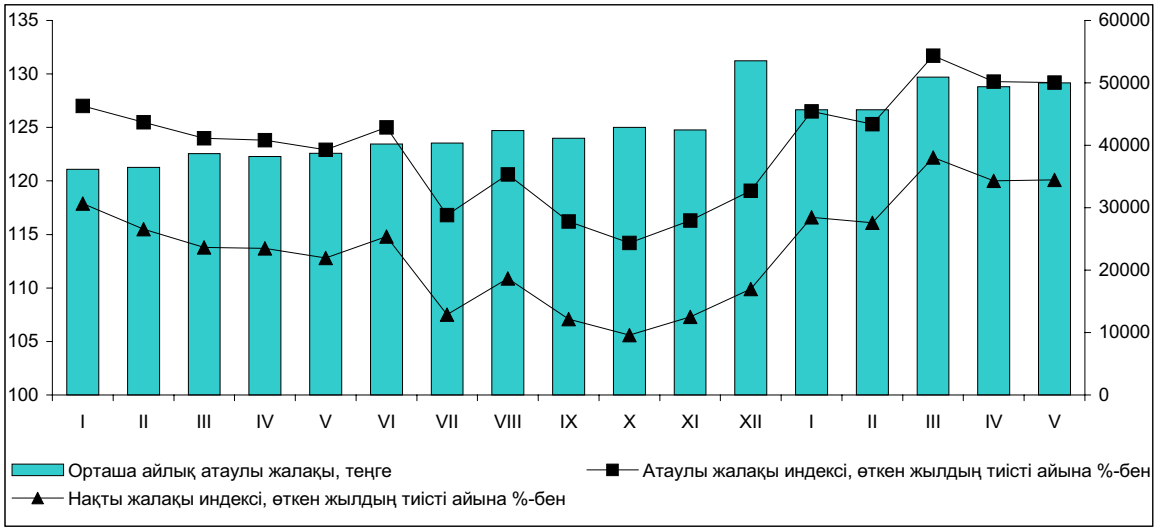

2007 жылдың мамырында жалдамалы қызметкерлердің еңбекақысы 2006 жылдың осы айымен салыстырғанда көбеюі экономикалық қызметтің барлық түрлерінде байқалды. Жоғары қарқынмен еңбекақы денсаулық сақтауда және әлеуметтік қызмет көрсетуде - 54,8%-ға, білім беруде – 33,7%-ға, жылжымайтын мүлікпен операцияларда – 32,6%-ға және құрылыста - 30%-ға өсті.

Еңбекақы төлемінің жоғары деңгейі экономиканың қаржы және өнеркәсіп салаларында сақталды: қаржы құрылымдардағы қызметкерлердің орташа жалақысы 2007 жылдың мамырында 118,6 мың теңге болып қалыптасты, кен өндіру өнеркәсібінде – 79,2 мың теңге, жылжымайтын мүлікпен операциялар, жалға беру және тұтынушыларға қызмет көрсету қызметінде – 73 мың теңге, құрылыста – 68,1 мың теңге, көлік және байланыста – 65,7 мың теңге, бұл республикалық орташа деңгейден 1,3 – 2,4 есе жоғары.

Білім берудегі еңбекақы мамыр айында 32015 теңге болып қалыптасты, бұл республика бойынша орташа жалақыдан 36%-ға төмен, денсаулық сақтауда – тиісінше, 32812 теңге және 34,4%-ға. Ең төменгі жалақы ауыл шаруашылығы қызметкерлерінде – 23293 теңге немесе ел бойынша орташа көрсеткіштен 46,6%.

2006-2007 жылдардың орташа айлық жалақысы, экономика секторлары бойынша

теңге

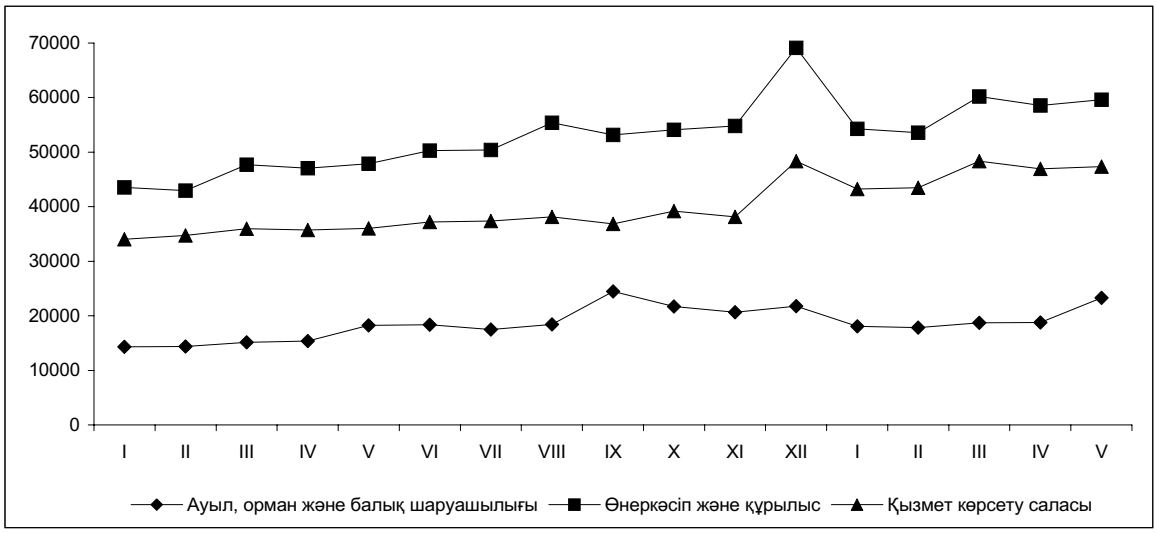

9. ХАЛЫҚ ТАБЫСЫ

Ақшалай табыс

2007 жылғы мамырда халықтың жан басына шаққандағы атаулы ақшалай табысы (бағалау бойынша) 24284 теңгені құрады, бұл 2006 жылдың мамырымен салыстырғанда 29,4%-ға жоғары, нақты ақшалай табыс көрсетілген кезеңде 20,3%-ға өсті.

2007 жылдың I тоқсанында еңбек қызметінен түскен табыс үлесі халықтың ақшалай табысының жалпы салмағында 76,7% құрады (2005 жылдың I тоқсанында төмен - 75,3%).

Тұтынуға жұмсалған табыстары ең төменгі күнкөріс деңгейінен төмен халық үлесі 2007 жылдың I тоқсанында 2006 жылдың тиісті кезеңімен салыстырғанда 11,6%-ға дейін төмендеген (2006 жылдың I тоқсанында ол 20,4% құрағаны), ал азық-түлік қоржынының құнына қатысты – 1,0%-ға дейін (3,1%). Қалалық жердегі кедей халықтың үлесі өткен жылдың 1 тоқсанымен салыстырғанда 16,1%-дан 7,1%-ға дейін ауылдық жерде – 25,4%-дан 15,9%-ға төмендеген. Кедейлік бұрынғыдай ауылдық жерде көбірек таралған, бұл қала және ауыл халқы табыстарының деңгейіндегі айырмашылық салдары болып табылады.

2007 жылғы мамырдағы халықтың атаулы және нақты ақшалай табысы (бағалау)

(өткен жылдың тиісті айына пайызбен)

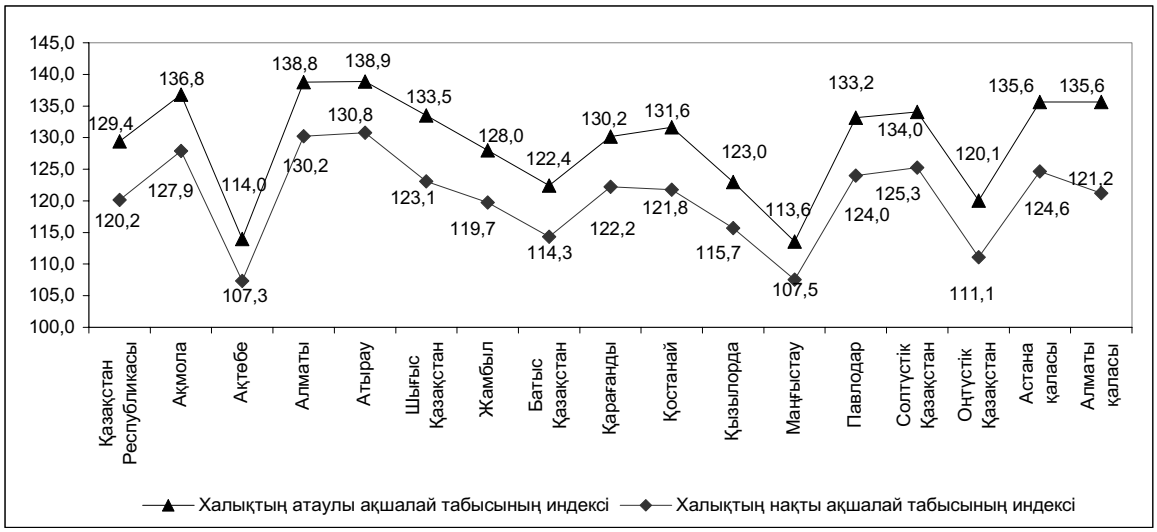

10. ДЕМОГРАФИЯЛЫҚ ПРОЦЕСТЕР ЖӘНЕ ӘЛЕУМЕТТІК САЛА

10.1 ДЕМОГРАФИЯЛЫҚ АХУАЛ

Ағымдағы жылдың 1 маусымына еліміздегі халық саны алдын ала деректер бойынша 15470790 адамды құрады, соның ішінде қалалық - 8173210 (52,8%), ауылдық - 7297580 адам (47,2%). Жыл басымен салыстырғанда ол 73912 адамға немесе 0,5% өсті.

Осы кезең ішінде халық санының көбеюі Солтүстік Қазақстан, Шығыс Қазақстан және Қостанай облыстарынан басқа барлық өңірлерде байқалды. Халық санының ең жоғары өсімі Оңтүстік Қазақстан облысы мен Алматы қаласында - тиісінше 22712 және 15296 адам, ал оның ең көп азаюы - Солтүстік Қазақстан облысында - минус 2520 адам.

Ағымдағы жылдың қаңтар-мамырында республика халқының табиғи өсімі 63237 адамды құрады (52431 адам - осы жерде және бұдан әрі жақшаларда өткен жылдың тиісті кезеңіндегі көрсеткіштер келтірілген). Екі облыста - Солтүстік Қазақстан және Қостанай - өлгендердің саны туғандардың санынан асты. Ағымдағы жылдың 1 маусымына табиғи өсімнің жалпы коэффициенті 1000 тұрғынға 9,9 (8,3) адамды құрады.

Ағымдағы жылдың қаңтар-мамырында АХАЖ органдары 133470 (120337) тууды тіркеді. Туудың жалпы коэффициенті 1000 тұрғынға 20,3 (18,7) туғандарды құрады. Еліміздің өңірлері бойынша туудың деңгейі келесідей қалыптасты: 1000 тұрғынға 15-ке дейін туғандар 2 (6) өңірде, 15-тен 18-ге дейін - 5 (2), 18-ден 21-ге дейін - 3 (2), 21 және одан жоғары туғандар - 6 (6) өңірде.

Осы кезең ішінде өлгендер саны 70233 (67906) адамды құрады. Өлімнің жалпы коэффициенті өткен жылдың тиісті кезеңіндегі деңгейінде қалды және 1000 тұрғынға 10,4 (10,4) өлгендерді құрады. Өлімнің негізгі себептері қан айналымы жүйесі аурулары болып табылады, олардың үлесіне барлық тіркелген өлім оқиғаларының 53,5% (53,3%) тиесілі, олардан жүректің ишемиялық аурулары және ми қан тамырларының зақымдануынан өлгендер, тиісінше 45,5% (44,5%) және 23,7% (25%) құрайды. Ағымдағы жылдың қаңтар-мамырында жол-көлік оқиғаларынан, өлтіруден және өзін-өзі өлтіруден өлгендер саны тиісінше 1476 (1337), 900 (882) және 1797 (1736) адамды құрады немесе жазатайым оқиғалардан, улану мен жарақаттанудан өлгендердің жалпы санынан 16,1% (14,7%), 9,8% (9,7%) және 19,6% (19,1%).

Осы кезең ішінде елімізде 1 жасқа дейінгі 1956 (1717) бала өлімі тіркелген. Нәрестелер өлімінің коэффициенті 1000 туғанға 14,3 (14,7) өлгендерді құрады.

Қаңтар-мамырда өлу себептерінің негізгі жіктеліміне қарай 1 жасқа дейін өлгендер

1 жасқа дейін өлген балалардың жалпы санынан, пайызбен

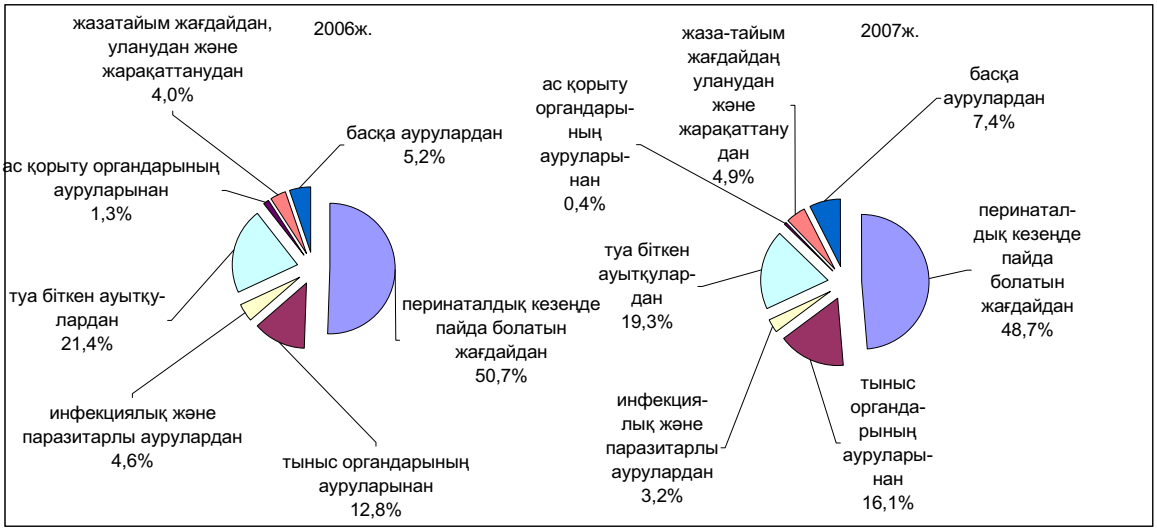

Нәрестелер өлімінің ең көп тараған себептері перинаталдық кезеңде пайда болатын жағдайлар және туа біткен ауытқулар болып табылады, одан ағымдағы жылдың қаңтар-мамырында тиісінше 953 (870) және 377 (368) нәресте өлген немесе 1 жасқа дейінгі барлық өлімінің 48,7% (50,7%) және 19,3% (21,4%).

Ағымдағы жылдың қаңтар-мамырында некелер мен ажырасулар саны тиісінше 47677 және 15241 (44551 және 14514) құрады. Неке мен ажырасудың жалпы коэффициенті 1000 тұрғынға тиісінше 9,1 (8,5) некені және 2,4 (2,3) ажырасуды құрады.

Халық көші-қонының оң айырымы ағымдағы жылдың қаңтар-мамырында 10675 (16784) адамды құрады, одан ТМД елдерімен - 7270 (14213) адам.

2006-2007 жылдардың айлары бойынша халықтың көші-қон айырымының өзгеруі

адам

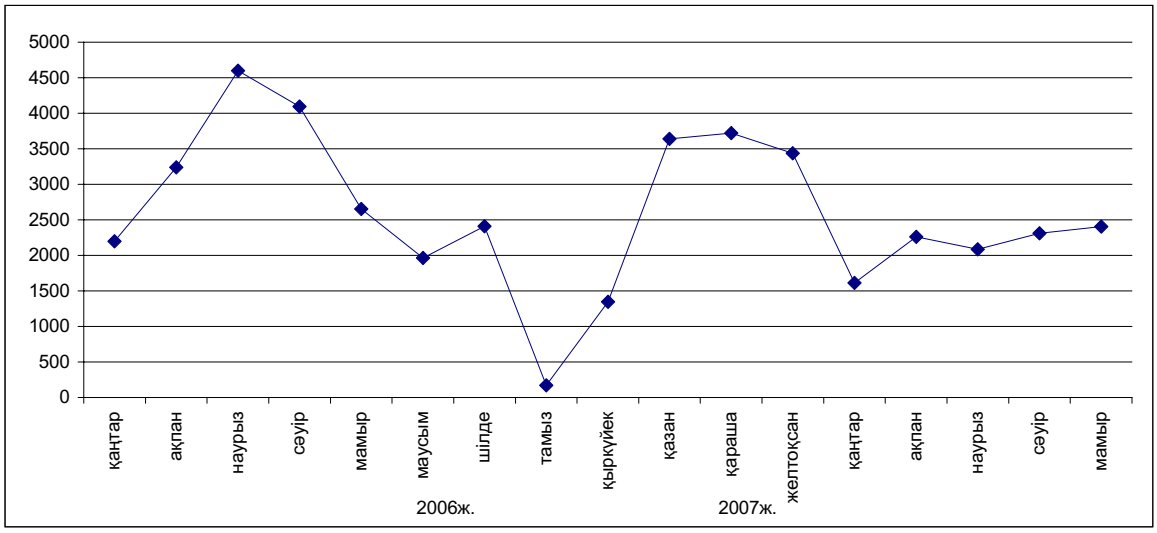

Ағымдағы жылдың қаңтар-мамырында иммигранттар саны 23421 (27943), ал эмигрантар - 12746 (11159) адамды құрады. 2006 жылдың тиісті кезеңімен салыстырғанда келгендер саны 4522 адамға немесе 16,2% азайды, ал кеткендер саны 1587 адамға немесе 14,2% көбейді.

Негізінен иммигранттар Оңтүстік Қазақстан, Алматы, Маңғыстау облыстарында қоныстанған, ал эмигранттар - Шығыс Қазақстан, Солтүстік Қазақстан, Қостанай және Қарағанды облыстарынан қоныс аударған.

Иммигранттар мен эмигранттар арасында қазақтар - 78,8% (77,8%) және 6,6% (7,4%), ал орыстар - тиісінше 12% (12,3%) және 67,6% (67,2%) құрайды.

Ел ішіндегі көшіп-қонушылардың саны 118906 (114621) адамды құрады, одан 52021 (49694) адам немесе 43,7% (43,4%) - халықтың өңіраралық көші-қонында. Өңіраралық қоныс аударуда халық көші-қонының оң айырымы елдің 5 (4) өңірінде байқалады, одан шамасы бойынша ең көбі Алматы және Астана қалаларында: 7680 (9761) және 7127 (6185) адам.

10.2 ХАЛЫҚТЫҢ АУРУ-СЫРҚАУЛЫҒЫ

Республикалық СЭС-тің деректері бойынша 2007 жылғы қаңтар-мамырда 2006 жылдың қаңтар-мамырымен салыстырғанда республика аумағында сальмонеллез жұқпаларымен (1,9 есеге), тамақтан бактериялық уланулармен (37,5%-ға), жоғары тыныс жолдарының нақтыланбаған өткір жұқпасымен (32%), өткір вирустық гепатитпен (28,9%), менингококк жұқпасымен (28,4%), қызамықпен (20,9%), бірінші рет анықталған созылмалы вирустық гепатитпен (20,3%), ішектің бактериялық жұқпасымен (20,1%), анықталған бактериялық шигеллезбен (17,6%), ішектің өткір жұқпасымен (14,1%), бактериялық дизентериямен (9,5%) ауырғандар саны өскені анықталған. ЖҚТБ-мен ауырғандар саны 77 оқиғаны құрады; 814 АҚТҚ жұқпасын тасымалдаушылар анықталды (2006 жылдың қаңтар-мамырында – 705).

2007 жылдың қаңтар-мамыр айларында тіркелген жұқпалы аурулардың арасында аса кең тарағаны жоғары тыныс жолдарының өткір жұқпасы (100 мың адамға шаққанда 12919 оқиға), тұмау (249,), тыныс органдарының туберкулезі (134,4), ішектің өткір жұқпасы (100,9), вирустық гепатит (68,6), мерез (48), битшеңдік (35,3) және қышыма (22,9) болды.

2006-2007 жж. қаңтар-мамырдағы ауру-сырқауға шалдығу оқиғаларының тіркелген саны

бірліктер

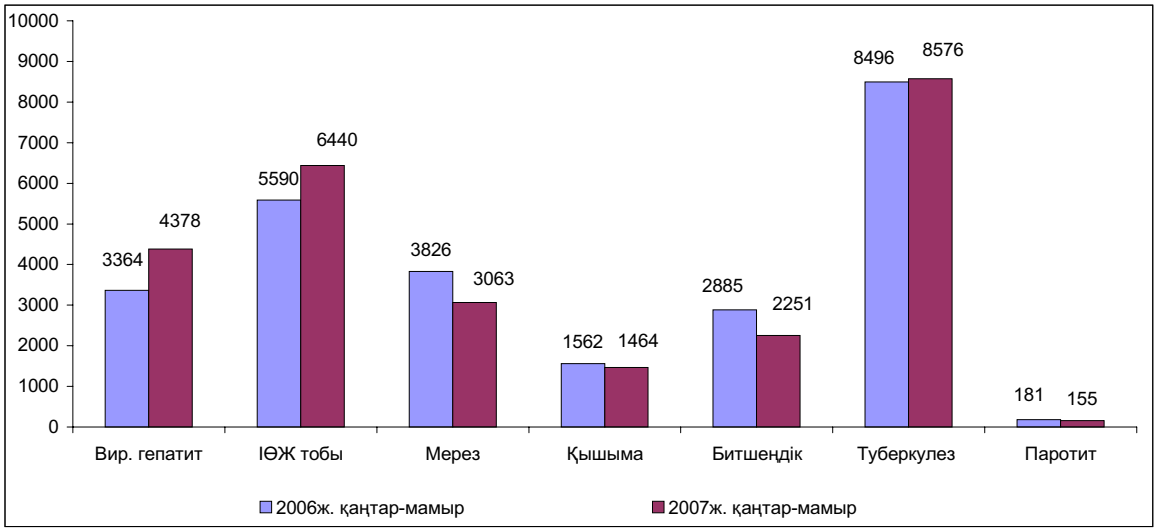

14 жасқа дейінгі балалар арасында 2007 жылдың қаңтар-мамырында тамақтан бактериялық уланулармен (1,5 есеге), өткір вирустық гепатитпен (47,7%-ға), жоғары тыныс жолдарының нақтыланбаған өткір жұқпасымен (33,5%), менингококк жұқпасымен (29,7%), қызамықпен (29,4%), ішектің бактериялық жұқпасымен (25,7%), ішектің өткір жұқпасымен (22,9%), тыныс органдарының туберкулезімен (7,6%) ауырғандар саны көбейген. 35 АҚТҚ жұқпасын тасымалдаушылар анықталды (2006 жылдың қаңтар-мамырында – 5).

Ағымдағы жылғы мамырда 2006 жылдың мамырымен салыстырғанда ішектің бактериялық жұқпасымен (1,6 есеге), тамақтан бактериялық уланулармен (1,5), аш ішектің қабынуымен (22,6%-ға), өткір вирустық гепатитпен (10,4%), сальмонеллез жұқпасымен (7,5%), қызамықпен (6,5%), бірінші рет анықталған созылмалы вирустық гепатитпен (5,8%) ауырғандар саны өскен. 206 АҚТҚ жұқпасын тасымалдаушылар анықталды (2006 жылдың мамырында – 140). Ауылдық жерлерде осы ай ішінде аш ішектің қабынуымен (2 есеге), ішектің бактериялық жұқпасымен (1,6), өткір вирустық гепатитпен (14%-ға) ауырғандар саны өскен. Анықталған АҚТҚ жұқпасын тасымалдаушылардың саны 51 оқиғаны құрады (2006 жылдың мамырында – 17).

10.3 ҚЫЛМЫСТЫЛЫҚ

Қазақстан Республикасы Бас прокуратурасының Құқықтық статистика және арнайы есепке алу жөніндегі комитетінің деректері бойынша республика аумағында 2007 жылғы қаңтар-мамырда тіркелген қылмыстардың саны 2006 жылдың қаңтар-мамырымен салыстырғанда 4,8%-ға азайып, 53,7 мыңды құрады, олардың 27% әйелдерге, 5% - кәмелетке толмағандарға қатысты жасалған қылмыстар. Тіркелген қылмыстардың саны тұтастай республика бойынша халықтың 10 мың адамына шаққанда 84 оқиғаны құрады (2006 жылдың қаңтар-мамырында-89).

Қылмыстылық құрылымында ең жоғары үлес салмағы меншікке қарсы жасалған қылмыстарға келеді (63,4%). Олардың ішінде едәуір бөлігі бөтен адамның мүлкін ұрлауға (40,1%) тиесілі болып отыр, ол 2006 жылдың қаңтар-мамырымен салыстырғанда 6%-ға кеміген.

Халықтың денсаулығы мен адамгершілігіне қарсы жасалған қылмыстардың үлесі 8,5% құрап, олардың саны 2006 жылғы қаңтар-мамырмен салыстырғанда 1,6%-ға өскен. Бұл топта ең жоғары үлес (8,2%) есірткіге байланысты жасалған қылмыстарға келеді, олардың саны 2,8%- ға өскен. Есірткі құралдарын немесе психотроптық заттарды өткізу мақсатында заңсыз әзірлеуге, сатып алуға, сақтауға, тасымалдау мен жіберуге, оларды тұтынуға бейімдеуге, есірткі құралдарын немесе психотроптық заттарды тұтыну үшін притондар ұйымдастыруға немесе ұстауға байланысты қылмыстар саны 14,5%-ға көбейіп, 2371 оқиғаны құрады. Бұл санаттағы қылмыстардың ашылуы 87,1% құрады (2006 жылғы қаңтар-мамырда – 88,7%).

Қоғамдық тәртіп пен қоғамдық қауіпсіздікке қарсы жасалған қылмыстардың үлесі 7,7%, жеке адамға қарсы жасалған қылмыстардың үлесі 6,9% құрады. Жеке адамға қарсы жасалған қылмыстар тобында қасақана кісі өлтіру және өлтіруге оқталу (3,1%), сонымен бірге денсаулыққа қасақана орташа зиян келтіру (1,7%) оқиғаларының саны азайған. Сол кезең ішінде денсаулыққа қасақана ауыр зиян келтіру оқиғаларының саны 8,5%-ға өскен.

2007 жылғы қаңтар – мамырдағы қылмыстылық құрылымы

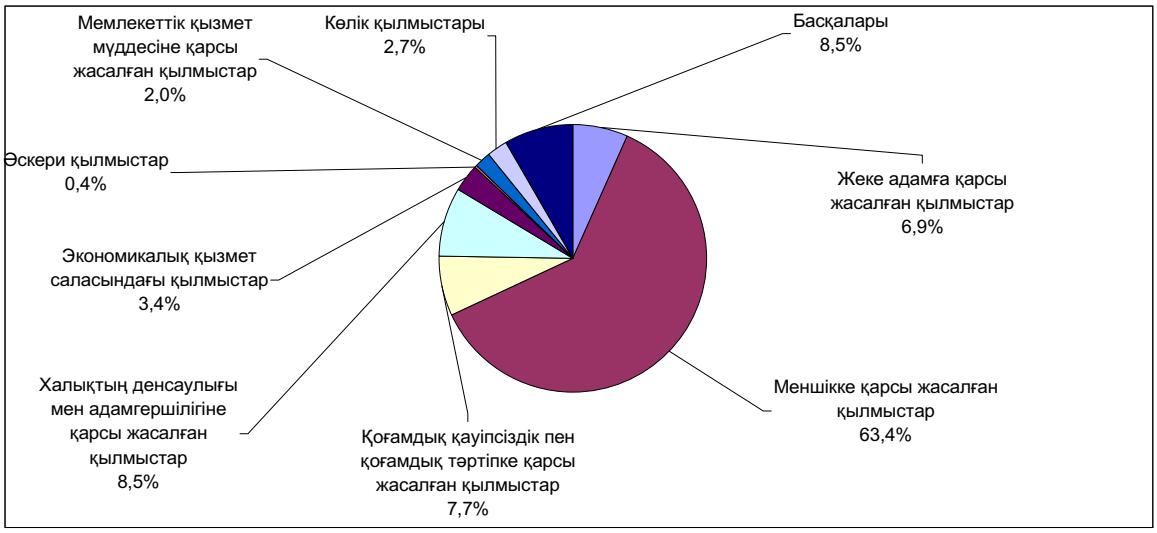

2007 жылғы қаңтар-мамырда 2006 жылғы қаңтар-мамырмен салыстырғанда көлік қылмысының саны (21,4%) айтарлықтай өсіп, мемлекеттік қызмет мүддесіне қарсы жасалған қылмыстардың саны (1,4%-ға) көбейген.

Республикада әскери қылмыстардың қысқару үрдісі сақталуда. 2007 жылғы қаңтар-мамырда 2006 жылдың сәйкес кезеңімен салыстырғанда әскери қызметкерлер жасаған қылмыстардың саны 36,6% азайды. Осы санаттағы тіркелген қылмыстардың 32,7% - билігін пайдаланып қиянат жасау, билікті асыра пайдалану немесе әрекетсіздік, 22,1% - өзара қарым-қатынастың жарғылық ережелерін бұзу, 28,6% - бөлімді немесе қызмет орнын өз бетінше тастап кету, 1,5% - қашқындық құрайды.

Есепті кезеңде тексерілген қылмыстар бойынша республиканы тұтастай алғанда материалдық залалдың анықталған сомасы 15803,7 млн. теңге болды, оның 49% - экономикалық қызмет саласындағы қылмыстардың, 37,6% - меншікке қарсы жасалған қылмыстардың үлесінде.

2007 жылғы қаңтар-мамырда республиканың құқық қорғау органдары қылмыс жасаған 32,3 мың адамды анықтады (2006 жылғы қаңтар-мамырдағыдан 6%-ға аз), 23,4 мың адам қылмыстық жауапқа тартылды, бұл 2006 жылғы сәйкес кезеңінен18%-ға көп.

Қылмысы әшкереленген адамдардың 11,5% - әйелдер, 10,8% - жасы кәмелетке толмағандар. Мемлекеттік қызметті атқарушылардың үлесіне 3,4% келеді. Бұрын қылмыс жасаған адамдардың үлес салмағы – 7,8% құрады.

Қазақстан бойынша орташа алғанда әрбір он бірінші қылмыскер қылмысты - мас күйінде, әрбір үшінші - топ құрамында жасаған. Қылмыс жасағандығы әшкереленген адамдардың ең көбін (72,3%) – жұмыссыздар құрады.

11. ҚАЗАҚСТАН РЕСПУБЛИКАСЫ ӨҢІРЛЕРІНІҢ ӘЛЕУМЕТТІК-ЭКОНОМИКАЛЫҚ ЖАҒДАЙЫ: САЛЫСТЫРМАЛЫ ТАЛДАУ

Өнеркәсіп. 2007 жылдың қаңтар-маусымында өнеркәсіп өндірісі көлемінің өсуі 2006 жылғы тиісті кезеңмен салыстырғанда республиканың барлық өңірлерінде байқалды. Ең көп өсімге Батыс Қазақстан (19,7%-ға), Ақмола (11,8%-ға), Атырау (9,2%-ға) облыстары мен Астана қаласында (18,6%-ға) қол жеткізілді. Жоғары өсу қарқыны Қостанай, Жамбыл және Павлодар облыстарында (тиісінше, 8,4%-ға; 8,3% және 8,1%-ға) байқалды. Сонда 8 өңірде өнеркәсіп өндірісінің республикалық деңгейден асып түсті.

2007 жылғы қаңтар-маусымда өнеркәсіп өнімі көлемінің өсуі (кемуі)
(2006 жылғы қаңтар-маусымға, %-бен)

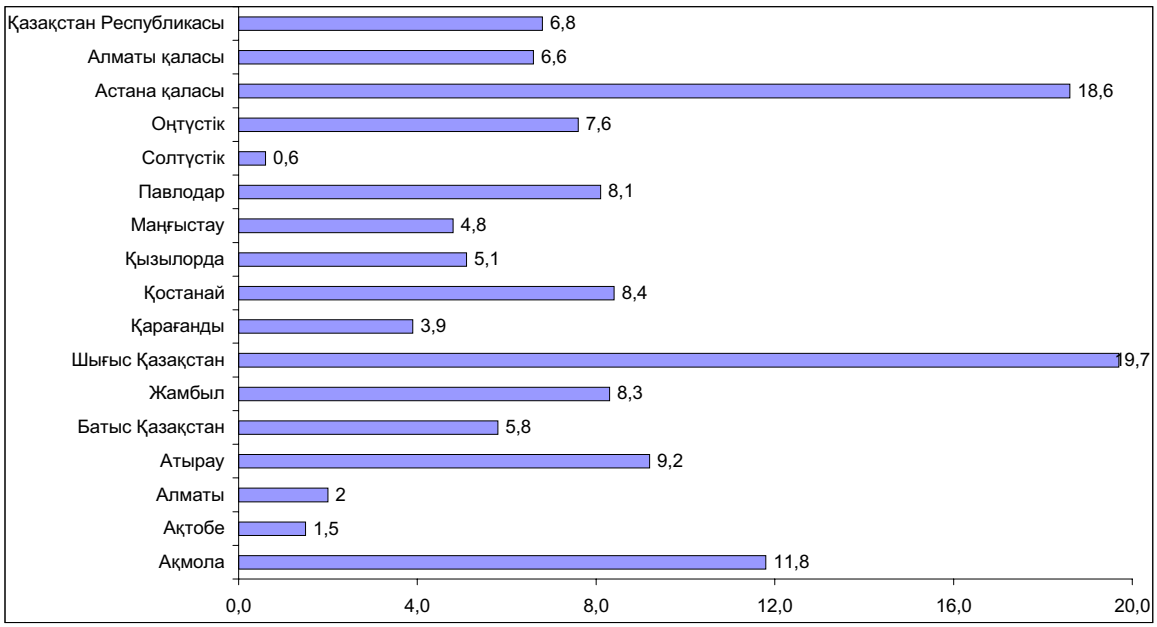

Өнеркәсіп өндірісінің өсуі кен өндіру және өңдеу өнеркәсібінің серпінділік дамуы есебінен болды.

Шикі мұнай өндіру Батыс Қазақстан (22,1%-ға), Атырау (8,6%-ға), Жамбыл (5,6%-ға), Маңғыстау (3,9%-ға) және Қызылорда (3,6%-ға) облыстарында өсті, осы кезеңде Ақтөбе облысында (5,5%-ға) төмендеді.

Газ конденсатын өндіру Батыс Қазақстан (22,3%-ға) мен Жамбыл (5,6%-ға) облыстарында өсті, Маңғыстау облысында (17%-ға) кеміді.

Мыс кенін өндіру Шығыс Қазақстан облысында (9,3 есе) өсті, Қарағанды облысында оны өндіру (14,4%-ға) төмендеді.

Қостанай облысында теміркенді шекемтастарды өндіру 8,0%-ға өсті.

Болат қорыту Павлодар (60,6%-ға), Қостанай (51,9%-ға), Қарағанды (5,4%-ға) және Шығыс Қазақстан облысында (1,9%-ға) облыстарында өсті.

Өңделмеген мырыш өндіру Шығыс Қазақстан облысында (3,9%-ға) өсті, ал Қарағанды облысында (12,5%-ға) кеміді.

Тазартылған мысты қорыту Қарағанды облысында (3,8%-ға) және Алматы қаласында (52,9%-ға) өсті, ал Шығыс Қазақстан облысында оны өндіру (33,7%-ға) төмендеді.

Шығыс Қазақстан облысында жолаушыларға арналған жеңіл автомобильдер шығаруы 60,3%-ға артты.

Электр энергиясын өндіру көлемінің ең жоғары өсімі Жамбыл облысында (71,9%-ға), Астана қаласында (34,7%-ға), Қызылорда (15,2%-ға), Маңғыстау (13,0%-ға) облыстарында тіркелді, ең көп төмендеуі Алматы қаласында (31,6%-ға) байқалды.

Сары май өндіру көлемінің ең жоғары өсімі Алматы қаласында (34,7%-ға), Оңтүстік Қазақстан (14,3%-ға), Қостанай (9,5%-ға) және Жамбыл (5,5%-ға), облыстарында байқалды.

Осы уақытта сары май өндіру көлемінің ең жоғарғы кемуі Астана қаласында (82,4%-ға), сондай-ақ Ақтобе мен Қызылорда (әрқайсысында 50%-ға), Батыс Қазақстан (47,4%-ға) облыстарында тіркелді.

Тазартылған күнбағыс майын өндіру Оңтүстік Қазақстан (2,9 есе), Ақтөбе (1,6 есе) облыстарында өсті. Қарағанды, Шығыс Қазақстан және Қостанай облыстарында оны өндіру көлемі (тиісінше 54,5%-ға, 36,6%-ға және 40%-ға) төмендеді.

Жеміс және көкөніс шырындарын өндіру 2006 жылдың қаңтар-маусымымен салыстырғанда Қостанай облысында (4,5 есе), Оңтүстік Қазақстан (4,2 есе), Алматы (1,9 есе) облыстарында және Алматы қаласында (4,4%-ға) өсті, ал Жамбыл облысында (32,3%-ға) кеміді.

Ауыл шаруашылығы. 2007 жылдың 1 шілдедегі жағдай бойынша өткен жылғы тиісті күнмен салыстырғанда тұтастай алғанда облыстар шаруашылықтарының барлық санаттарында ірі қара мал, жылқы, қой мен ешкі саны өсті.

2007 жылғы қаңтар-маусымда 2006 жылғы осы кезеңмен салыстырғанда ет өндіру көлемінің өсуі барлық облыстарда байқалды.

Ет өндіру көлемінің ең жоғары өсіміне Шығыс Қазақстан (7,6%-ға), Атырау (6,9%-ға), Қарағанды (6,0%-ға) және Алматы (4,8%-ға) облыстарында қол жеткізілді. Астана мен Алматы қалаларда және Батыс Қазақстан мен Маңғыстау облыстарында ет өндіру көлемі 2006 жылғы қаңтар-маусымдағы деңгейде сақталды.

2006 жылдың қаңтар-маусымымен салыстырғанда сүт өндіру көлемінің өсуі Астана қаласынан басқа республиканың барлық облыстарында байқалды. Сүт өндіру көлемінің аса жоғары өсімі Оңтүстік Қазақстан (6,8%-ға) және Маңғыстау (6,7%-ға) облыстарында тіркелді. Салыстырмалы жоғары өсу қарқыны Қарағанды және Ақтобе (тиісінше, 5,8%-ға; 3,8%-ға), Ақмола мен Қостанай (3,5% әрқайсысында) облыстарында тіркелді.

2007 жылғы қаңтар-маусымда 2006 жылғы осы кезеңмен салыстырғанда жұмыртқа өндірісінің өсуі Қазақстанның 11 өңірінде байқалды. Аса жоғары өсу қарқынына Жамбыл (27,1%-ға), Шығыс Қазақстан (13,0%-ға) және Оңтүстік Қазақстан (12,8%-ға) облыстары және Алматы қаласы (42,9%-ға) қол жеткізілді. Оның төмендеуі Ақмола (14,2%-ға), Қарағанды (12,3%-ға) және Қызылорда (2,8%-ға) облыстарында және Астана қаласында (50%-ға) байқалды. Маңғыстау облысында жұмыртқа өндіру көлемі 2006 жылдың қаңтар-маусымдағы деңгейде сақталды.

Инвестициялар. 2007 жылғы қаңтар-маусымда негізгі капиталға жұмсалған инвестициялар (жете бағалауды ескере отырып) 1230,2 млрд. теңгені құрады, бұл 2006 жылғы осы кезеңдегіден 11,2%-ға көп.

Инвестицияның өсуі республиканың 14 өңірінде байқалды. Ең көп өсуі Ақмола (1,8 есе), Батыс Қазақстан (1,7 есе), Қызылорда (1,4 есе), Жамбыл және Қостанай (әрқайсысында 1,3 есе) облыстарында тіркелді. Жоғары өсу қарқыны, сондай-ақ, Маңғыстау (25,7%), Алматы (21,5%-ға) және Оңтүстік Қазақстан (20,5%-ға) облыстарында байқалды. Алматы және Астана қалаларында инвестициялар көлемі (тиісінше, 31,5%-ға, 20,1%-ға) өсті. Сол уақытта инвестициялар көлемінің ең көп төмендеуі Атырау (10,8%-ға) және Ақтобе (8,7%-ға) облыстарында тіркелді.

Тұрғын үйлерді пайдалануға беру. 2007 жылғы қаңтар-маусымда тұрғын үйлерді пайдалануға беру көлемі өткен жылғы осы кезеңдегі деңгейден республиканың барлық өңірлерінде асып түсті.

Аса белсенді тұрғын үй құрылысы Астана қаласында (2,4 есеге өсу) және Алматы қаласында (1,6 есеге өсу), Атырау және Шығыс Қазақстан облыстарында жүргізіліп жатыр, мұндағы өсім – тиісінше, 2,2 есені және 2,1 есені құрады. Жоғарғы өсу қарқыны Қарағанды (1,9 есеге), Қостанай және Маңғыстау (әрқайсысында 1,6 есеге), Ақмола және Алматы (әрқайсысында 1,5 есеге) облыстарында байқалды, олардың көлемі 2006 жылдың тиісті кезеңімен салыстырғанда өсті.

Бөлшек сауда тауар айналымы. 2007 жылғы қаңтар-маусымда бөлшек сауда тауар айналымының көлемі 832,2 млрд. теңгені құрады және өткен жылғы тиісті кезеңмен салыстырғанда (салыстырмалы бағада) 11,1%-ға өсті.

2007 жылғы қаңтар-маусымда өңірлер бөлінісіндегі бөлшек сауда тауар айналымы көлемінің өсуі өткен жылғы тиісті кезеңмен салыстырғанда (салыстырмалы бағада) республиканың барлық өңірінде байқалды. Ең жоғары өсуі Астана қаласында (36,5%-ға), Жамбыл (29,4%-ға), Атырау (28,9%-ға), Маңғыстау (23,8%-ға) және Алматы (22,3%-ға) облыстарында байқалды. Солтүстік Қазақстан облысында бөлшек сауда тауар айналымының ең аз өсуі (0,9%-ға) байқалды.

Тұтыну бағасының индексі. 2007 жылғы маусымда тұтыну тауарлары мен қызметтерінің бағасы 2007 жылғы мамырмен салыстырғанда республиканың барлық өңірлерінде өсті. Осы кезеңде Шығыс Қазақстан облысында бұл көрсеткіштер 2007 жылғы мамырдағы деңгейде сақталды.

Бағаның ең жоғары өсімі Маңғыстау облысында (2,0%-ға), Жамбыл және Қарағанды (әрқайсысында 1,1%-ға), Өнтүстік Қазақстан (1,0%-ға) облыстарында, сондай-ақ Қызылорда облысында және Алматы қаласында (әрқайсысында 0,9%-ға) тіркелді.

2007 жылғы маусымда өткен аймен салыстырғанда азық-түлік тауарлары бағасының өсуі республиканың барлық өңірлерінде байқалды. Бағаның ең көп өсуі Маңғыстау облысында (3,5%-ға), Өнтүстік Қазақстан (1,6%-ға), Қарағанды (1,3%-ға), сондай-ақ Қызылорда облысында және Алматы қаласында (әрқайсысында 1,2%-ға) тіркелді.

Азық-түлік емес тауарлар бойынша бағаның өсуі барлық өңірлерде байқалды. Азық-түлік емес тауарларға бағаның ең көп өсуі Ақмола облысында (1,2%-ға), Қызылорда және Маңғыстау (әрқайсысында 1,0%-ға) облыстарда тіркелді.

Республиканың барлық өңірлерінде, Астана қаласынан басқа, халыққа көрсетілетін ақылы қызметтердің бағалары мен тарифтерінің өсуі байқалды. Ең жоғары өсім Жамбыл облысында (2,1%-ға), Қарағанды (1,1%-ға) және Солтүстік Қазақстан (1,0%-ға) облыстарында, сондай-ақ Алматы қаласында (0,6%-ға) байқалды. Осы кезеңде Астана қаласында бұл көрсеткіштер (0,1%-ға) кеміді.

Халықтың ақшалай табысы. 2007 жылғы мамырда Қазақстандағы халықтың жан басына шаққандағы орташа ақшалай табысы (бағалау бойынша) 24284 теңгені құрады. Атырау және Маңғыстау облыстары республиканың аса жоғары табысты өңірлері болып табылады, оларда табыс орташа республикалық деңгейден тиісінше 2,5 есеге және 1,7 есеге асқан. Астана және Алматы қалаларындағы халықтың орташа жан басына шаққандағы ақшалай табыстарының деңгейі орташа республикалық деңгейден (тиісінше, әрқайсысында 2,0 есе) асты. Халықтың жан басына шаққандағы ең төмен ақшалай табысы Жамбыл, Оңтүстік Қазақстан және Алматы облыстарында байқалды (тиісінше: орташа республикалық деңгейден 54,9%, 54,4% және 59,1%).

Еңбек рыногы. Қазақстан Республикасы Еңбек және халықты әлеуметтік қорғау министрлігінің деректері бойынша 2007 жылғы маусымның соңына жұмыссыздар ретінде тіркелген азаматтар саны 74,4 мың адамды құрады. Ал олардың экономикалық тұрғыдан белсенді халық санындағы үлесі – 0,9%. Өңірлер бөлінісінде бұл көрсеткіш 8 облыста асып түскен. Жұмыссыздардың қомақты үлесі Павлодар (1,9%) облысында, Қызылорда және Батыс Қазақстан (әрқайсысында 1,3%), сондай-ақ Атырау және Шығыс Қазақстан (әрқайсысында 1,2%) облыстарына келеді. Астана қаласында бұл көрсеткіш – 0,5%, Алматы қаласында 0,6% құрады.

12. КОНЪЮНКТУРАЛЫҚ ЗЕРТТЕУЛЕР

1. Өнеркәсіп кәсіпорындарының іскерлік белсенділігін зерттеу

2007 жылғы маусымда 858 ірі және орта өнеркәсіп кәсіпорындары зерттелген, соның ішінде 104 - кен өндіру өнеркәсібі (сұралғандардың жалпы санының 12%-ы), 583 (68%) - өңдеу өнеркәсібі және 171 (20%) - электр энергиясын, газ бен су өндіру және бөлу кәсіпорындары.

2007 жылғы маусымда сауалдамаға жауап берген кәсіпорындардың іскерлік белсенділігін сипаттайтын кәсіпкерліктің сенімділік индексі өткен аймен салыстырғанда өзгерген жоқ, сөйтіп (+12)%-ды құрады (маусымдылық факторы есебімен).

Жақын арадағы 2-3 айда (2007ж. шілде-қыркүйек) басшылардың көпшілігінің бағалауы бойынша өнеркәсіп кәсіпорындарының іскерлік белсенділігінде елеулі өзгерістер күтілмейді. Кәсіпкерліктің сенімділік индексі 2007 жылдың маусымымен салыстырғанда 1 пайыздық пунктке өсіп, (+13)%-ды құрайды.

Өнеркәсіп кәсіпорындарындағы кәсіпкерліктің сенімділік индексінің серпіні
(маусымдылық факторынсыз)

баланс, %

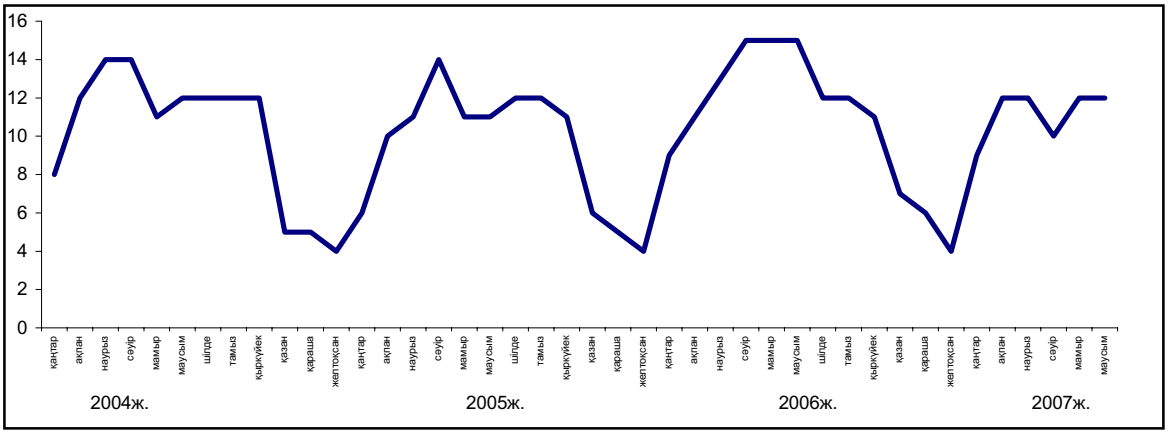

Кен өндіру өнеркәсібінің кәсіпорындарында кәсіпкерліктің сенімділік индексі өткен аймен салыстырғанда 3 пайыздық пунктке өсіп, (+19)%-ды құрады.

Өңдеу өнеркәсібінің кәсіпорындарында кәсіпкерліктің сенімділік индексі өткен аймен салыстырғанда 1 пайыздық пунктке кеміп, (+17)%-ды құрады.

Электр энергиясын, газ бен су өндіру және бөлу бойынша зерттелген кәсіпорындарда кәсіпкерліктің сенімділік индексі (-12)%-дан (-5)%-ға дейін өсті.

2. САУДА КӘСІПОРЫНДАРЫНЫҢ ІСКЕРЛІК БЕЛСЕНДІЛІГІН ЗЕРТТЕУ

2007 жылдың маусымының соңында 1307 сауда кәсіпорындарынан сауалдама алынған болатын, соның ішінде 519 – бөлшек сауда (сауалдамаға жауап бергендердің жалпы санының 40%), 771 – көтерме сауда (59%) және 17 – сауда делдалдық кәсіпорындары (1%) бар.

2007 жылғы маусымда сұралған кәсіпорындарының басшылары экономикалық жағдайын “жақсы” және “қанағаттанарлық” деп сипаттаған сауда кәсіпорындарының үлесі өткен аймен салыстырғанда өзгерген жоқ, сөйтіп 97%-ды құрады.

Сауда кәсіпорындарының іскерлік белсенділігін сипаттайтын кәсіпкерліктің сенімділік индексі 2007 жылғы маусымда өткен аймен салыстырғанда 4 пайыздық пунктке кеміп, сөйтіп (+12)%-ды (маусымдылық факторы есебімен) құрады.

Жақын арадағы 2-3 айда (2007ж. шілде – қыркүйек) басшылардың көбінің бағалауы бойынша іскерлік белсенділіктің шамалы өсуі күтілуде, кәсіпкерліктің сенімділік индексі 2007 жылдың маусымымен салыстырғанда 3 пайыздық пунктке өсіп, (+15)%-ды құрайды.

Сауда кәсіпорындарындағы кәсіпкерліктің сенімділік индексінің серпіні
(маусымдылық факторынсыз)

баланс, %

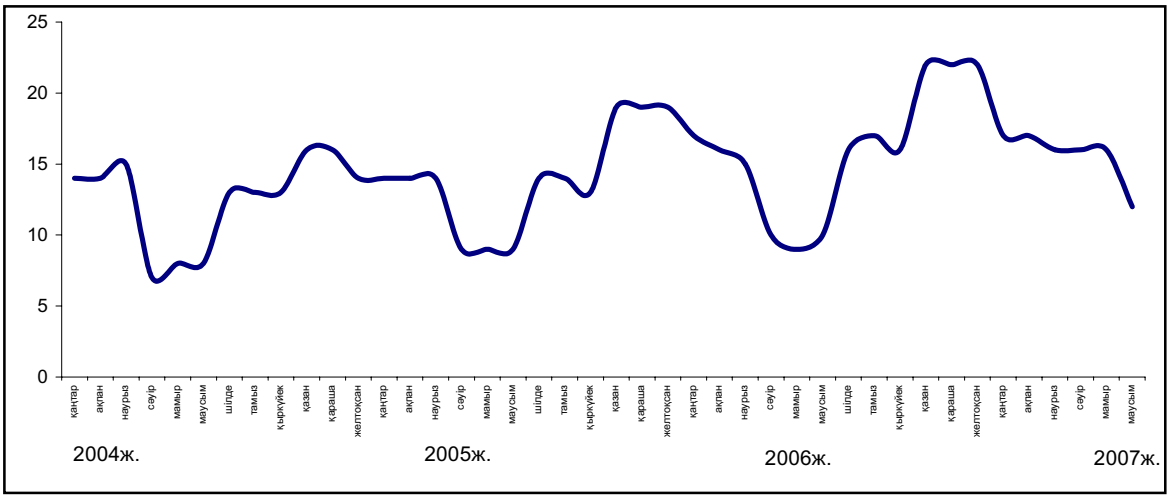

2007 жылғы маусымда көтерме және бөлшек сауда кәсіпорындарындағы кәсіпкерліктің сенімділік индексі тиісінше (+19)%-ды және (+17)%-ды құрады (салыстыру үшін: ағымдағы жылдың мамырында осы көрсеткіш көтерме және бөлшек сауда кәсіпорындарында тиісінше (+16)%-ды құраған), ал сауда делдалдығы саласында ол (+33)% құрады, бұл ағымдағы жылдың мамырындағы көрсеткіштен 18 пайыздық пунктке көп.

3. ТҰТЫНУШЫЛАРДЫ ЗЕРТТЕУ

2007 жылғы маусымда өңірлік статистика басқармаларының қызметкерлері түрлі топтардағы тұтынушыларды (қала мен ауыл халқы, фирмалар мен банктердің, мемлекеттік мекемелер мен ұйымдардың қызметкерлері, үй шаруасындағы әйелдер мен зейнеткерлер және басқалары) – 1600 респондентті кезекті зерттеуден өткізді. Зерттеудің негізгі мақсаты – ел экономикасындағы және жеке үй шаруашылығындағы өзгерістер туралы тұтынушылардың жеке пікірлерін анықтау. Одан бөлек, сауалдама үй шаруашылықтарында ұзақ пайдаланатын тауарларға деген тұтынушылар сұранысының шамасын қадағалауға мүмкіндік береді.

2007 жылғы маусымда **"Тұтынушылардың сезіну индексі"** өткен аймен салыстырғанда өзгерген жоқ, сөйтіп **(+27)%-ды** құрады.

"Экономикалық ахуал индексі" өткен ай деңгейінде қалды, сөйтіп **(+29)%**-ды құрады.

"Сатып алу тілегінің индексі" өткен аймен салыстырғанда 1 пайыздық пунктке өсіп, (**+25)%**-ды құрады (Диаграмманы қара).

2007 жылғы маусымда респонденттердің 39%-ы соңғы 12 ай ішінде еліміздегі экономикалық жағдайдың жақсарғанын айтса, сол мезгілде тұтынушылардың 12%-ы жағдайдың нашарлағанын хабарлады.

Респонденттердің 39%-ы алдағы 12 айда елдегі жалпы экономикалық жағдайдың жақсаратынын күтеді, ал 10% жағдайдың нашарлауы мүмкін деп есептейді.

Респонденттердің үштен бірінен астамы (39%) 2007 жылғы маусымда жеке үй шаруашылығындағы қаржы жағдайының жақсарғаны, тиісінше, өткен аймен салыстырғанда ұзақ пайдаланатын тауарларға сұраныстың өскені туралы хабарлады. Сонымен бірге, сұралғандардың жалпы санының 13%-ы өз үй шаруашылығындағы қаржы-экономикалық жағдайдың нашарлағанын айтады.

Респонденттердің 18%-ның пікірі бойынша еліміздегі жұмыссыздық деңгейіне қатысты ахуал алдымыздағы 12 айдың ішінде жақсарады десе, сол кездегі сұралғандардың 28%-ы оған қарама-қарсы пікірді ұстанады.

Алдымыздағы 12 айдың ішінде үй шаруашылығындағы ақшалай қорланым сомасының өсу мүмкіндігін сұралған тұтынушылардың 45%-ы белгілесе, ал 38%-ы оның кемитінін айтты.

Тұтынушылар бағасы

баланс, %

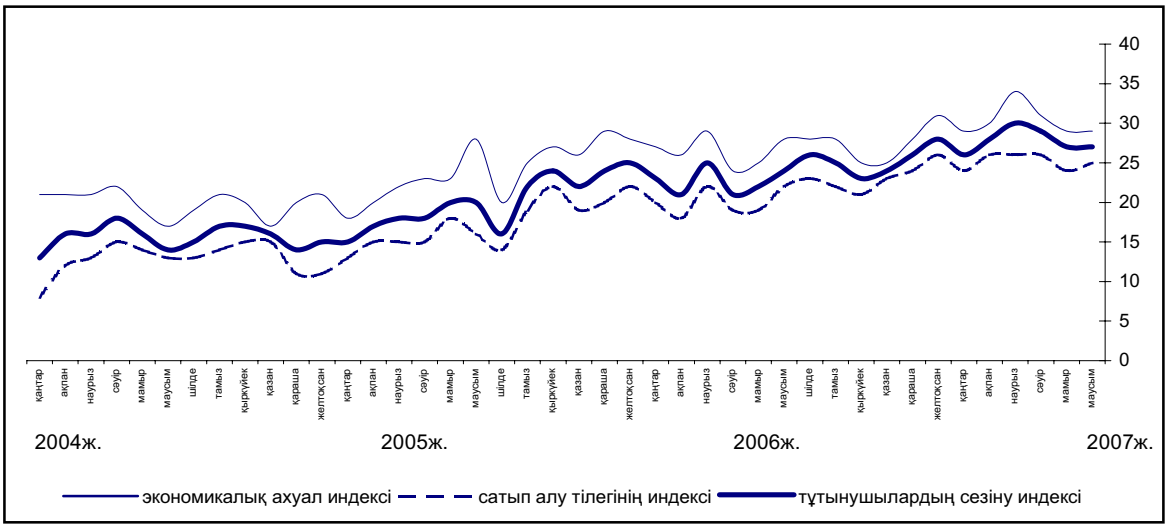

13. ТМД ЕЛДЕРІНІҢ ӘЛЕУМЕТТІК-ЭКОНОМИКАЛЫҚ ЖАҒДАЙЫ

(ТМД Статкомитетінің деректері бойынша)

2007 жылғы қаңтар-мамырда, бағалау бойынша, жалпы ішкі өнім 2006 жылғы қаңтар-мамырмен салыстырғанда Достастық елдері бойынша орта есеппен 8%-ға өсті (2006 жылғы қаңтар-мамырда – 6%).

Достастық елдері бойынша орта есеппен алғандағы негізгі макроэкономикалық көрсеткіштер

(өсім; өткен жылғы тиісті кезеңге %-бен)

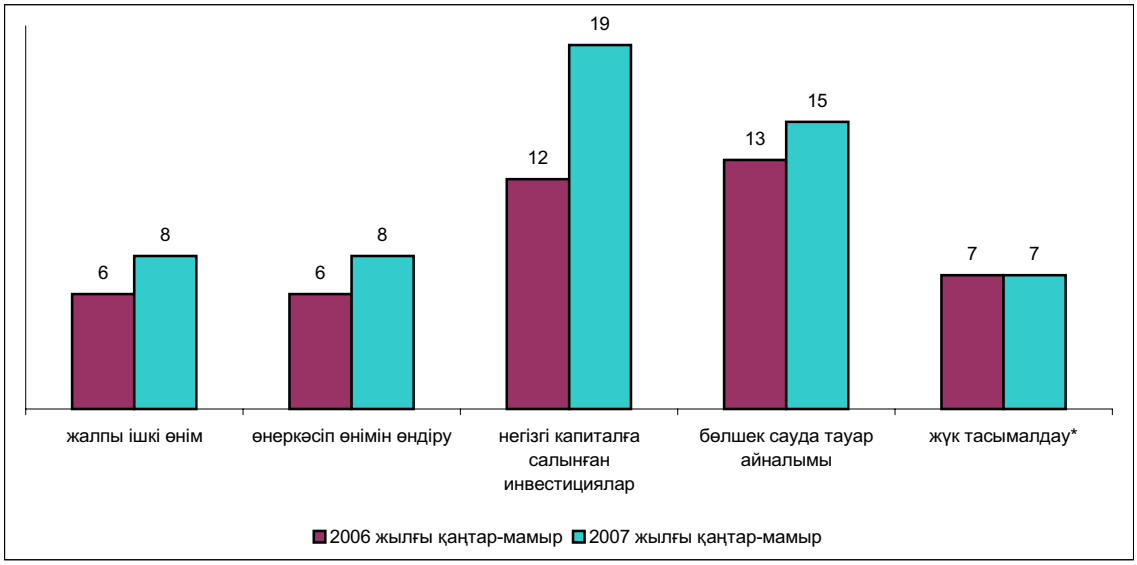

** Құбырларсыз.*

2007 жылғы қаңтар-мамырда **өнеркәсіп өндірісінің** өсімі өткен жылғы тиісті кезеңге қарағанда Достастық елдері бойынша орта есеппен 8% құрады (2006 жылғы қаңтар-мамырда – 6%).

Достастық елдеріндегі өнеркәсіп өндірісі

(тұрақты бағаларда; өсім, өткен жылғы тиісті кезеңге %-бен)

Өнеркәсіп өнімін өндірушілер бағаларының индексі 2007 жылғы қаңтар-мамырда 2006 жылдың қаңтар-мамырмен қарағанда Достастық елдері бойынша орта есеппен 109% құрады (2006 жылғы қаңтар-мамырда – 114%). 2007 жылғы мамырда сәуір айымен салыстырғанда баға бұл елдер бойынша орта есеппен 4%-ға өсті (2006 жылғы мамырда– 2%-ға).

Ауыл шаруашылығы. Достастық елдерінде жаздық дақылдарды себу аяқталып келеді. Ағымдағы жылдың 1 маусымындағы жағдай бойынша Әзірбайжанда жаздық дақылдар 402 мың гектар алқапқа егілді, бұл өткен жылдың тиісті күніне қарағанда 3%-ға көп. Соның ішінде дәнді дақылдар және дәнді-бұршақты дақылдар (жүгерісіз) 20,3 мың гектар (20%-ға көп), жүгері – 32,4 мың гектар (3%-ға көп) алқап алуда. Күнбағыс егісі - 19%-ға, қант қызылшасының егісі - 15%-ға қысқарды. Көкөністерді егу - 8%-ға өсті, картоп өткен жылдың деңгейінде қалды.

Осы жылдың маусым айының басына Арменияда жаздық дақылдар 148 мың гектарға егілді, өткен жылы 152 мың гектар болған. Жүгерінің егісі өткен жылдың тиісті күнімен салыстырғанда (12%-ға) өсті. Көкөністермен отырғызылған алқап өзгеріссіз қалды. Дәнді дақылдар және дәнді-бұршақты дақылдар 71,2 мың гектарға, бұл 8%-ға аз, картоп 29,9 мың гектарға егілген, бұл 9%-ға аз.

Белорусьте 21 мамырға жаздық дақылдар 2,4 миллион гектарға (өткен жылдың осы күніне қарағанда 2%-ға көп), оның ішінде дәнді дақылдар және дәнді-бұршақты дақылдар – 1,1 миллион гектар (4%-ға көп) алқабына егілді. Қант қызылшасы, картоп және көкөністер отырғызылуы қысқарды. Қант қызылшасының егіс алаңы 95,3 мың гектар құрады, бұл 9%-ға аз; картоп – 43,6 мың гектар, 6%-ға; көкөністердің егіс алқабы – 13,9 мың гектар құрады, 24%-ға аз.

Қырғызстанда жаздық дақылдар 657 мың гектарға егілді, өткен жылдың 1 маусымымен салыстырғанда 1%-ға көп. Дәнді дақылдар және дәнді-бұршақты дақылдардың (жүгерісіз) егіс алқабы 4%-ға өсіп, 288 мың гектар құрады. Картоп 85 мың гектарға (11%-ға көп), көкөністер – 41 мың гектарға (2%-ға) отырғызылды. Қант қызылшасының егісі 38%-ға қысқарды.

Осы жылғы 1 маусымдағы жағдай бойынша Ресейде дәнді дақылдар (жүгеріні қоса) 27 миллион гектарға (өткен жылдың тиісті күніне қарағанда 8%-ға аз), күнбағыс - 4,6 миллион гектарға (13%-ға), картоп – 2,5 миллион гектарға (10%-ға) және көкөністер - 0,7 миллион гектарға (9%-ға аз) егілді. Қант қызылшасының егіс алқабы 6%-ға өсіп, 1 миллион гектарды құрады.

Тәжікстанда 2007 жылдың 1 маусымына жаздық дақылдар 503 мың гектарға егілді, бұл 1%-ға көп, оның ішінде дәнді дақылдар және дәнді-бұршақты дақылдар – 136 мың гектарға егілді, 5%-ға көп. Картоп 8,7 мың гектарға, көкөністер 13 мың гектарға отырғызылды, бұл өткен жылдың осы күніне қарағанда, тиісінше, 10% және 16%-ға көп.

Украинада ағымдағы жылдың маусымының басына 2006 жылдың сәйкес күнімен салыстырғанда жүгерінің егіс алқабы 14%-ға өсті. Картоптың егіс алқабы жалпы өзгерген жоқ және 1,4 миллион гектарды құрады. Дәнді дақылдар және дәнді-бұршақты дақылдардың (жүгерісіз) егіс алқабы 6,2 миллион гектарды құрап, 7%-ға қысқарды, күнбағыстың егіс алқабы - 3,4 миллион гектарды (8%-ға), қант қызылшасы - 647 мың гектарды (21%-ға), көкөністердің егіс алқабы - 435 мың гектарды (6%-ға) құрады.

Мал шаруашылығы. 2007 жылдың қаңтар-мамырда орташа Достастық елдері бойынша 2006 жылдың сәйкес кезеңімен салыстырғанда негізгі мал шаруашылығы өнімдерінің негізгі түрлері өндірістерінің өсуі байқалады. Союға арналған мал мен құс (тірі салмақтағы) 9%-ға (2006 жылдың қаңтар-мамырда - 4%-ға), жұмыртқа - 2%-ға (4%-ға), сүт – 0,5%-ға (0,4%-ға) көп өндірілген.

Инвестиция мен құрылыс. Достастық елдеріндегі негізгі капиталға (тұрақты бағаларда) жұмсалған инвестициялар көлемі 2007 жылдың қаңтар-мамырда өткен жылғы тиісті кезеңмен салыстырғанда орта есеппен 19%-ға (2006 жылғы қаңтар-мамырда – 12%-ға) өсті.

2007 жылғы қаңтар-мамырда Достастық елдеріндегі іске енгізілген тұрғын үйлердің жалпы алаңы өткен жылғы сәйкес кезеңіне қарағанда 29%-ға көп болды (2006 жылғы қаңтар-мамырда – 7%-ға).

Көлік. 2007 жылғы қаңтар-мамырда көлік кәсіпорындары тасымалдаған жүк көлемі (құбырларсыз) өткен жылғы қаңтар-мамырмен салыстырғанда Достастық елдері бойынша орта есеппен 2006 жылғы қаңтар-мамырда сияқты 7%-ға, жүк айналымы - 9%-ға (2006 жылғы қаңтар-мамырда – 4%-ға) өсті.

Көлік кәсіпорындарында жолаушылар айналымы (қалалық электр көлігі және жеңіл таксомоторлықтан басқа) 2006 жылғы тиісті кезеңмен салыстырғанда Достастық елдері бойынша орта есеппен 3%-ға (2006 жылғы қаңтар-мамырда – 3%-ға) өсті, тасымалданған жолаушылар саны 2%-ға (2006 жылғы қаңтар-мамырда - 4%-ға) аз болды.

Тұтыну рыногы. 2007 жылғы қаңтар-мамырда 2006 жылдың тиісті кезеңімен салыстырғанда бөлшек сауда тауар айналымының нақты көлемі Достастық елдерінде орта есеппен 15%-ға (2006 жылғы қаңтар-мамырда– 12%-ға) өсті.

Тұтыну рыногындағы баға. 2007 жылғы қаңтар-мамырда Достастықтың бірқатар елдерінің тұтыну рыноктарында тұтыну бағалардың өсуі жалғасуда.

Достастық елдеріндегі тұтыну бағаларының деңгейі

(өсім; өткен жылғы желтоқсанға, %-бен)

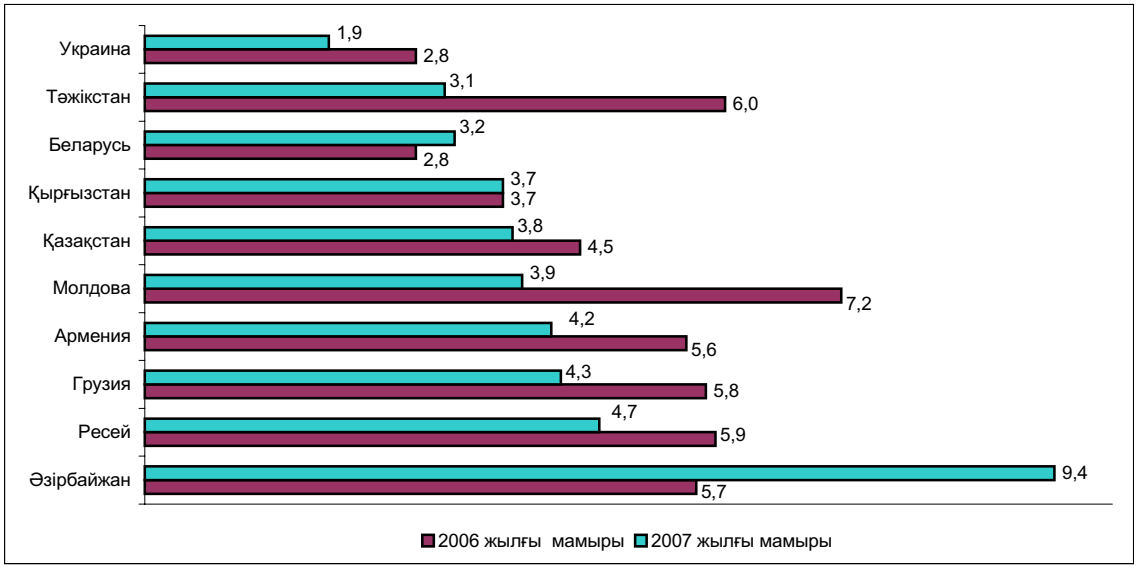

2007 жылғы мамырда 2006 жылғы желтоқсанмен салыстырғанда тұтыну бағаларының ең жоғары өсу қарқыны Әзірбайжанда (9,4%-ға) байқалды. Қазақстанда тұтыну бағаларының өсімі 3,8% құрады.

2007 жылғы мамырда азық-түлік тауарлары бағасының ең жоғары өсімі 2006 жылғы желтоқсанмен салыстырғанда Әзірбайжанда (7,2%), Армения да (6,9%) белгіленді. Қазақстанда азық-түлік тауарлары бағаларының өсімі 4,8% құрады.

2007 жылғы мамырда 2006 жылғы желтоқсанмен салыстырғанда азық-түлік емес тауарлар бағаларының ең жоғары өсімі Әзірбайжанда (6,0%) және Молдовада (3,3%) белгіленді. Қазақстанда азық-түлік емес тауарлар бағаларының өсімі 2,1% құрады.

2007 жылғы мамырда 2006 жылғы желтоқсанмен салыстырғанда ақылы қызмет бағаларының ең жоғары өсуі Әзірбайжанда (19,5%-ға), Ресей (9,1%-ға) және Тәжікстанда (8,2%-ға) белгіленді. Қазақстанда ақылы қызмет бағаларының өсуі 4,0% құрады.

Қаржы. 2007 жылдың мамырда Достастық елдерінің көпшілігінде валюта рыноктарындағы жыл басынан байқалған: АҚШ долларына қарағанда ұлттық валютаның нығаюы және бірыңғай еуропалық валюта бағамына қарағанда әлсіреу үрдісі сақталды.

Ағымдағы жылдың мамыр айында Беларусьте, Түркіменстанда және Украинада АҚШ долларының бағамы өзгерген жоқ. Әзірбайжанда және Грузияда мамыр соңына ағымдағы жылдың сәуір соңымен салыстырғанда АҚШ долларының бағамы 0,7%-ға, Армения да - 2,5%-ға, Қырғызстанда - 0,1%-ға, Тәжікстанда - 0,2%-ға төмендеді; Казақстанда АҚШ долларының бағамы ай ішінде - 1,3%-ға, Молдовада - 0,1%-ға, Ресейде - 0,8%-ға, Өзбекстанда - 0,4%-ға өсті.

2007 жылдың мамырында Достастық елдері көпшілігінің валюта рыноктарында еуро бағамының ұлттық валюталарға қарағанда төмендеуі байқалады. Мамырдың соңына ол өз позициясын барлық Достастық елдерінде (Қазақстаннан басқа) әлсіретті және ағымдағы жылдың сәуір айымен салыстырғанда: Әзірбайжанда - 2,3%-ға, Армения да – 4,1%-ға, Беларусьте және Түркіменстанда – 1,3%-ға, Грузияда –2,0%-ға, Қырғызстан және Молдовада – 1,4%-ға, Ресей, Тәжікстанда және Өзбекстанда тиісінше 0,7%, 0,6% және 0,5%-ға, Украинада – 1,6%-ға азандады; Қазақстанда бірыңғай европалық валюта бағамы жалпы өзгерген жоқ (өсім 0,04% құраған).

Сыртқы сауда. 2007 жылғы қаңтар-сәуірде 2006 жылдың тиісті кезеңімен салыстырғанда тауарлар экспортының жалпы көлемі ТМД елдері бойынша орташа алғанда 13%-ға (2006 жылғы қаңтар-сәуірде – 19%-ға), тауарлар импорты – 46%-ға (51%-ға) өсті.

2007 жылғы қаңтар-сәуірдегі Достастық елдерінің өзара саудасы

(өсім, өткен жылғы тиісті кезеңге %-бен)

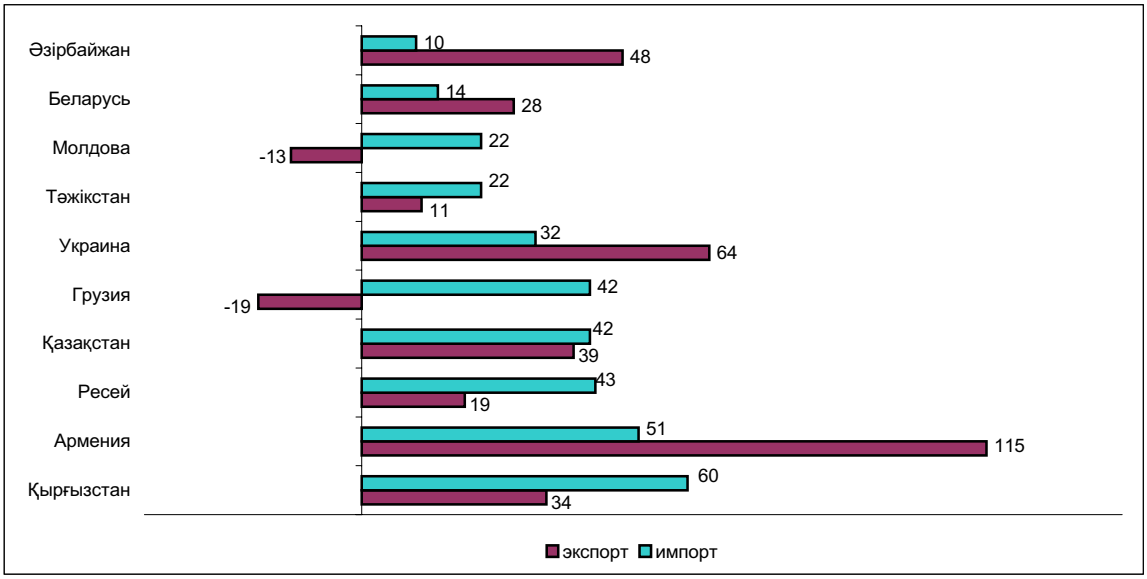

2007 жылғы қаңтар-сәуірде Достастық елдерінің арасындағы тауарлармен өзара саудасы экспорттың орта есеппен 29%-ға, импорттың - 32%-ға өсуімен сипатталады.

2007 жылғы қаңтар-сәуірдегі Достастық елдерінің әлемнің басқа елдерімен экспорттық-импорттық операциялары

(өсім, өткен жылғы тиісті кезеңге %-бен)

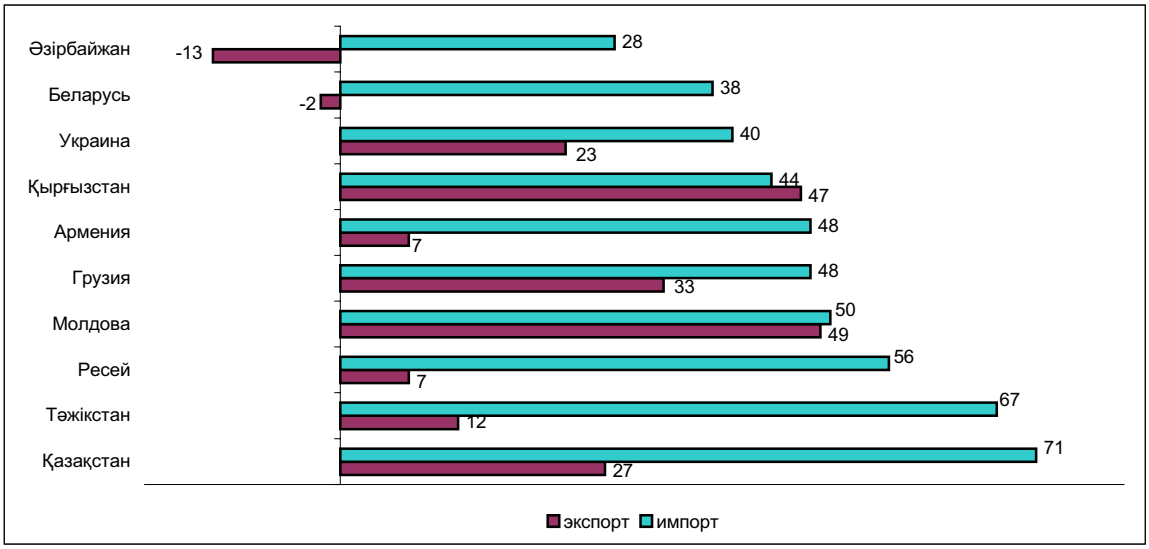

2007 жылғы қаңтар-сәуірде Достастық елдерінің әлемнің басқа елдеріне экспорты өткен жылдың тиісті кезеңімен салыстырғанда орта есеппен 10%-ға (2006 жылғы қаңтар-сәуірде – 26%-ға), импорт - 53%-ға (2006 жылғы қаңтар-сәуірде – 28%-ға) өсті.

Жалақы. 2007 жылғы қаңтар-мамырда орташа айлық атаулы жалақы Әзірбайжанда – 169 манатты, Арменияда – 71 мың драмды, Беларусьте – 650 мың беларусь рублін, Қазақстанда – 48,3 мың теңгені, Қырғызстанда – 3520 сомды, Молдовада – 1864 лейді, Ресейде – 12177 рубльді, Тәжікстанда – 155 сомониді, Украинада – 1196 гривнаны құрады.

Достастық елдеріндегі нақты жалақының деңгейі

(өсім, өткен жылғы тиісті кезеңге %-бен)

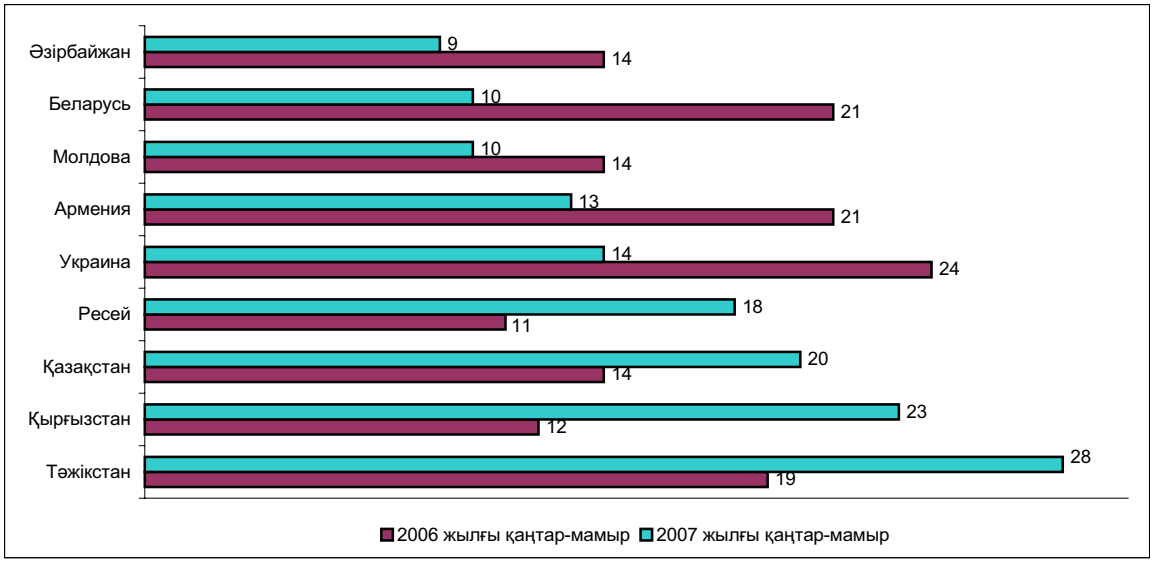

Достастық елдерінің ұлттық (орталық) банктерімен белгіленген валюталардың ресми бағамдарынан алатын болсақ, орташа жалақы Әзірбайжанда 2007 жылдың мамырында – 207 АҚШ долларына, 2006 жылдың мамырында – 156 долларына, Армениядa – тиісінше 210 және 144, Белорусьте - 320 және 178, Қазақстанда – 416 және 316, Қырғызстанда – 96 және 69, Молдовада – 166 және 127, Рессейде – 494 және 379, Тәжікстанда – 48 және 35, Украинада – 253 және 199 АҚШ долларына сәйкес болды.

Еңбек рыногы. 2007 жылдың қаңтар-мамырында Достастық елдерінің еңбекпен қамту қызметтерінде 2,9 миллион жұмыспен қамтылмаған адам есепке тұрған. Осы айларда есепке алынған адамдардың жалпы санынан, сондай-ақ алдындағы айларда жұмыс сұрап келген адамдардың санынан (жыл басына олардың саны 3 миллионнан асқан) 2007 жылдың қаңтар-мамырында 2,1 миллион адамы жұмысқа орналасты, кәсіптік оқуға - 0,2 миллион адам жіберілді, 1,9 миллион адам жұмыссыз деп танылды.

Достастық елдеріндегі тіркелген жұмыссыздық деңгейі

(кезең соңына; экономикалық тұрғыдан белсенді халыққа %-бен)

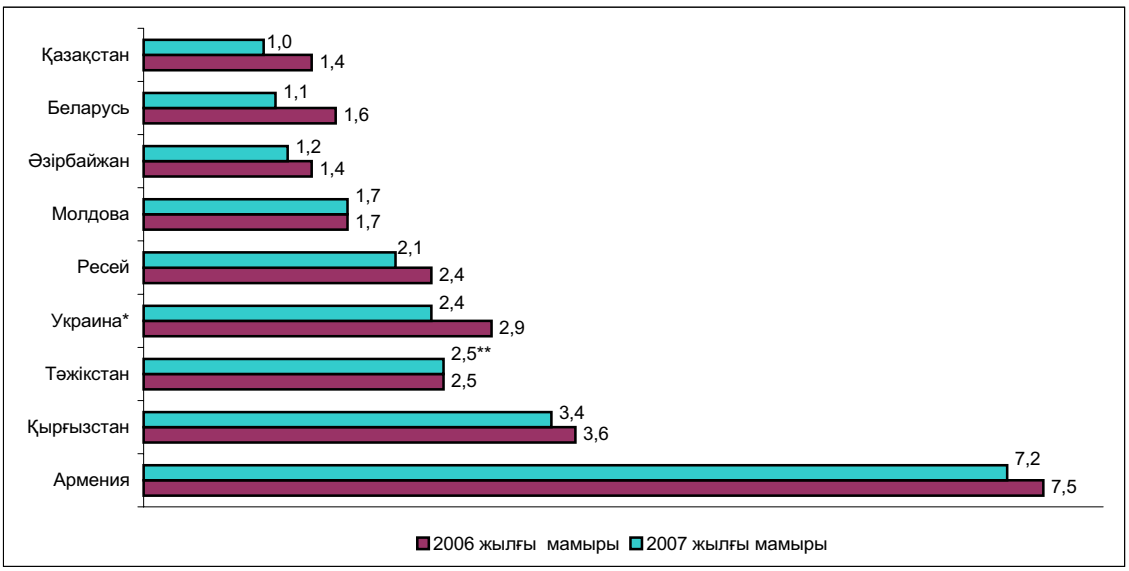

**Еңбекке қабілетті жастағы еңбекке қабілетті халыққа %-бен.*
*** 2007 жылдың сәуірі.*

1. КРАТКИЕ ИТОГИ СОЦИАЛЬНО-ЭКОНОМИЧЕСКОГО РАЗВИТИЯ РЕСПУБЛИКИ КАЗАХСТАН В ЯНВАРЕ-ИЮНЕ 2007 года

Реальный сектор экономики. Объем промышленного производства в январе-июне 2007г. составил в действующих ценах 3367,3 млрд. тенге, что на 6,8% больше, чем в январе-июне 2006г. В обрабатывающей промышленности объем производства по сравнению с аналогичным периодом 2006г. возрос на 8,9%, в горнодобывающей промышленности – на 5,3%, в производстве и распределении электроэнергии, газа и воды – на 5,4%.

Объем валовой продукции сельского хозяйства в январе-июне 2007г. составил в текущих ценах 216,9 млрд. тенге и по сравнению с январем-июнем 2006г. увеличился на 3,8%.

Общий объем грузоперевозок (с учетом оценки объема перевозок грузов нетранспортными организациями и предпринимателями, занимающимися коммерческими перевозками) в январе-июне 2007г. составил 921,6 млн. тонн и по сравнению с соответствующим периодом 2006г. возрос на 4,9%.

Объем розничного товарооборота (без оборота общественного питания) за отчетный период составил 832,2 млрд. тенге и увеличился по сравнению с январем-июнем 2006г. на 11,1%.

Объем инвестиций в основной капитал в январе-июне 2007г. составил 1230,2 млрд. тенге, что на 11,2% больше, чем в январе-июне 2006г.

По состоянию на 1 июля 2007г. в республике зарегистрировано 259729 юридических лиц, в том числе с численностью до 50 человек - 245194. Действующих юридических лиц – 177872. Среди действующих юридических лиц малые предприятия составляют - 164293, из них субъектов малого бизнеса – 117657.

Внешняя торговля. Внешнеторговый оборот Казахстана (данные Комитета таможенного контроля Министерства финансов Республики Казахстан, без учета неорганизованной торговли) в январе-мае 2007г. составил 29338,1 млн. долларов США и по сравнению с январем-маем 2006г. увеличился на 36,8%, в том числе экспорт– 17503,8 млн. долларов США (увеличился на 28,3%), импорт – 11834,3 млн. долларов США (увеличился на 51,7%).

Цены. Индекс потребительских цен в июне 2007г. по сравнению с декабрем 2006г. составил 104,6%. Цены на продовольственные товары возросли на 5,8%, непродовольственные товары – на 2,8%, платные услуги – на 4,5%. Цены предприятий-производителей промышленной продукции в июне 2007г. повысились по сравнению с декабрем 2006г. –на 5,9%.

Финансы. Объем доходов в Государственный бюджет Республики Казахстан, по оперативным данным Министерства финансов РК, на 1 июня 2007г. составил 1066,8 млрд. тенге, что на 0,2% меньше, чем на 1 июня 2006г., затраты – 964,7 млрд. тенге (на 22,3% больше).

За I квартал 2007г., по данным отчитавшихся предприятий и организаций, финансовый результат определился как доход в сумме 688,3 млрд. тенге, что на 12,3% выше, чем в I квартале 2006г. Уровень рентабельности составил 33,1%. Доля убыточных предприятий составила 43,3% от общего числа отчитавшихся предприятий.

По данным Нацбанка Республики Казахстан, кредитные вложения банков второго уровня в отрасли экономики, на 1 июня 2007г. составили 6013 млрд. тенге. Наблюдается устойчивая динамика их увеличения. В общем объеме кредитных вложений доля долгосрочных кредитов составила 78,4%, доля кредитов в иностранной валюте – 47%. Объем депозитов в банковской системе на 1 июня 2007г. составил 3480,7 млрд. тенге, что на 73,1% больше, чем на 1 июня 2006г., в том числе депозиты (вклады) населения 1267,4 млрд. тенге, что на 80,2% больше, чем на 1 июня 2006г.

Рынок труда. Численность безработных в июне 2007г., по экспертной оценке, составила 603,6 тыс. человек, уровень безработицы – 7,2% к численности экономически активного населения, в том числе численность лиц, зарегистрированных в органах занятости в качестве безработных, на конец июня т.г. составила 74,4 тыс. человек, их доля в численности экономически активного населения –0,9%.

Доходы населения. В мае 2007г., по оценке, среднедушевые номинальные денежные доходы населения составили 24284 тенге и увеличились по сравнению с маем 2006г. на 29,4%, реальные денежные доходы – на 20,3%.

Среднемесячная номинальная заработная плата, начисленная работникам в мае 2007г., составила 50007 тенге и возросла по сравнению маем 2006г. на 29,2%. Реальная заработная плата увеличилась на 20,1%.

ОСНОВНЫЕ СОЦИАЛЬНО-ЭКОНОМИЧЕСКИЕ ИНДИКАТОРЫ

	Единица измерения	Январь-июнь 2007г.	Июнь 2007г.	В % к соответствующему периоду предыдущего года		Июнь 2007г. в % к маю 2007г.
				январь-июнь 2007г.	июнь 2007г.	
А	Б	1	2	3	4	5
Экономические показатели						
Объем промышленной продукции (товаров, услуг)	млрд. тенге	3367,3	591,6	106,8	101,7	96,8
Объем валовой продукции сельского хозяйства	млрд. тенге	216,9	55,7	103,8	103,7	141,3
Перевозки грузов всеми видами транспорта	млн. тонн	921,6	171,1	104,9	105,6	101,8
Объем услуг связи (темп роста в сопоставимых ценах), по оперативным данным	млрд. тенге	158,8	29,7	131,5	137,5	106,8
Розничный товарооборот по всем каналам реализации	млрд. тенге	832,2	150,8	111,1	110,9	101,5
Внешнеторговый оборот[1)2)]	млн. долл. США	29338,1	6974,0	136,8	130,3	119,4
в том числе:						
экспорт		17503,8	4080,6	128,3	126,0	121,0
импорт		11834,3	2893,4	151,7	136,9	117,2
Инвестиции в основной капитал	млрд. тенге	1230,2	299,9	111,2	113,9	127,9
Индекс потребительских цен				107,9	104,6[3)]	100,8
Индекс цен производителей промышленной продукции				104,9	105,9[3)]	102,4
Численность безработных (оценка)	тыс. человек		603,6		97,2	99,5
Среднедушевой денежный доход (оценка)[1)]	тенге	115194	24284	127,6[4)]	129,4[4)]	107,9
Реальный денежный доход (оценка)[1)]	в %			118,2[4)]	120,3[4)]	107,2
Среднемесячная заработная плата одного работника[1)]:						
номинальная	тенге	48307	50007	129,6	129,2	101,3
реальная	в %			120,1	120,1	100,6
Финансовые показатели[5)]						
Денежная масса М3[6)]	млрд. тенге		4231,1		168,3	106,4
Наличные деньги в обращении[6)]	млрд. тенге		750,4		149,1	107,2
Депозиты в банковской системе[6)]	млрд. тенге		3480,7		173,1	106,2
в т.ч. депозиты населения	млрд.тенге		1267,4		180,2	106,5
Кредитование БВУ отраслей экономики и населения[6)]	млрд. тенге		6013,0		201,6	107,5
в т.ч. долгосрочные кредитные вложения	млрд.тенге		4715,4		221,0	108,9

[1)] Графа 1 – январь-май 2007г.; графа 2 – май 2007г.; графа 3 – январь-май 2007г. в % к январю-маю 2006г.; графа 4 – май 2007г. в % к маю 2006г.; графа 5 – май 2007г. в % к апрелю 2007г.

[2)]Данные Комитета таможенного контроля Министерства финансов Республики Казахстан, без учета неорганизованной торговли.

[3)]К декабрю 2006г.

[4)] В % к уточненным данным за январь-май и май 2006г.

[5)]Графа 2 - на начало периода; графа 4 - 1.06.07 к 1.06.06; графа 5 - 1.06.07 к 1.05.07.

[6)] По данным Нацбанка РК.

Примечание: Объем промышленной продукции приведен по структуре предприятий соответствующих лет. Розничный товарооборот по всем каналам реализации не учитывает услуги общественного питания.

2. ПРОИЗВОДСТВО ТОВАРОВ И УСЛУГ

2.1 ПРОИЗВОДИТЕЛЬНОСТЬ ТРУДА

В целом по экономике индекс производительности труда в первом квартале 2007 года к соответствующему периоду прошлого года составил 109,1%.

Производительность труда в первом квартале 2007 года

в процентах

	1 квартал 2007 года к соответствующему кварталу прошлого года			Структура	
	Индекс производительности труда	Индекс физического объема валовой добавленной стоимости	Темп роста (снижения) численности занятых	валовой добавленной стоимости, %	занятости, %
Всего*	109,1	112,2	102,8	100,0	100,0
Сельское хозяйство, охота и лесоводство; рыболовство, рыбоводство	102,8	103,9	101,1	2,0	31,7
Сельское хозяйство, охота и лесоводство	102,5	103,7	101,2	2,0	31,5
Рыболовство, рыбоводство	122,4	121,5	99,3	0,0	0,2
Промышленность	108,1	109,3	101,1	33,6	12,4
Горнодобывающая промышленность	105,7	108,8	102,9	17,7	2,6
Обрабатывающая промышленность	110,0	110,9	100,8	13,2	7,5
Производство и распределение электроэнергии, газа и воды	105,0	105,2	100,2	2,7	2,3
Строительство	123,8	143,4	115,8	4,7	5,9
Торговля; ремонт автомобилей, бытовых изделий и предметов личного пользования	107,6	109,6	101,9	14,4	14,3
Гостиницы и рестораны	104,4	109,8	105,2	0,8	1,3
Транспорт и связь	107,9	110,7	102,6	10,3	7,4
Финансовая деятельность	148,6	169,7	114,2	5,5	1,0
Операции с недвижимым имуществом, аренда и предоставление услуг потребителям	100,5	109,9	109,3	18,5	4,3
Государственное управление	103,7	103,5	99,8	2,2	4,6
Образование	100,0	103,7	103,7	4,1	9,6
Здравоохранение и предоставление социальных услуг	100,0	102,0	102,0	2,1	4,4
Предоставление коммунальных, социальных и персональных услуг	108,5	106,4	98,1	1,8	3,1

**- без учета косвенно измеряемых услуг финансового посредничества*

Производительность труда в первом квартале 2006-2007гг.

в процентах к соответствующему периоду прошлого года

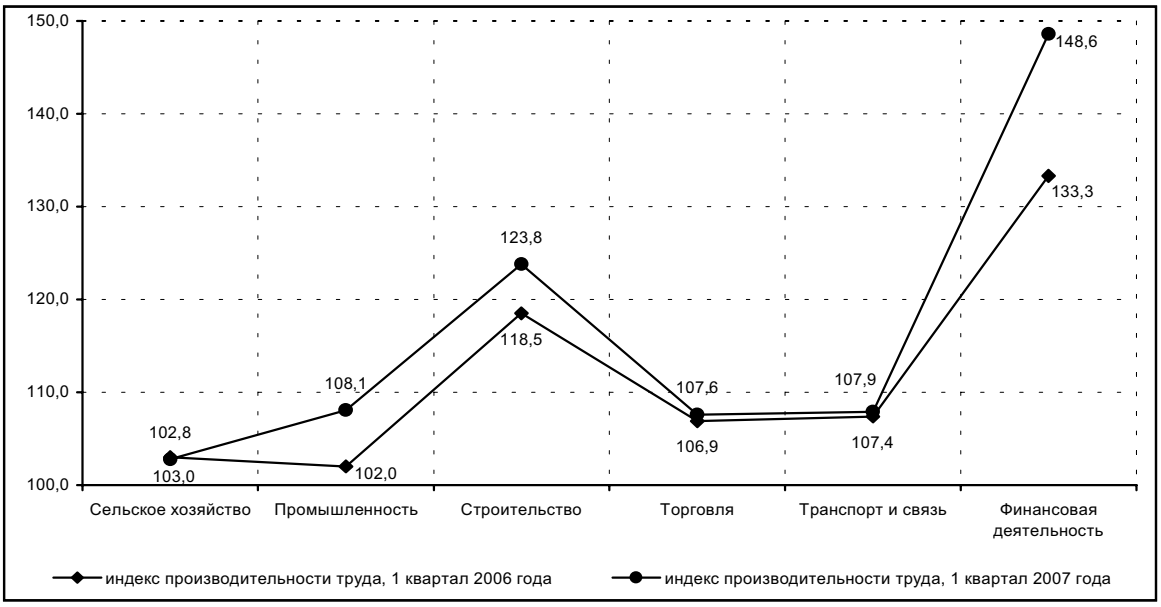

2.2 ПРОМЫШЛЕННОЕ ПРОИЗВОДСТВО

В январе-июне 2007г. наблюдается замедление темпов роста промышленного производства. За указанный период произведено промышленной продукции в действующих ценах на 3367,3 млрд. тенге, что к уровню января-июня 2006г. составило 106,8% (соответственно в январе – 109%, в январе-феврале и январе-марте – 109,6%, январе-апреле – 109,5%, январе-мае – 108,1%). Рост объемов производства наблюдается во всех регионах республики.

Наибольшее влияние на формирование показателей в целом по промышленности оказывает горнодобывающая промышленность, так как ее доля в республиканском объеме производства в последние годы возросла и в январе-июне 2007г. составила 55,7% (в 2000-2003гг. она составляла 46-48%). На обрабатывающую промышленность приходится 37,7% объема всей промышленной продукции против 47-43% в 2000-2003гг.

Индексы физического объема промышленной продукции в январе-июне 2006, 2007гг. и отраслевая структура промышленности

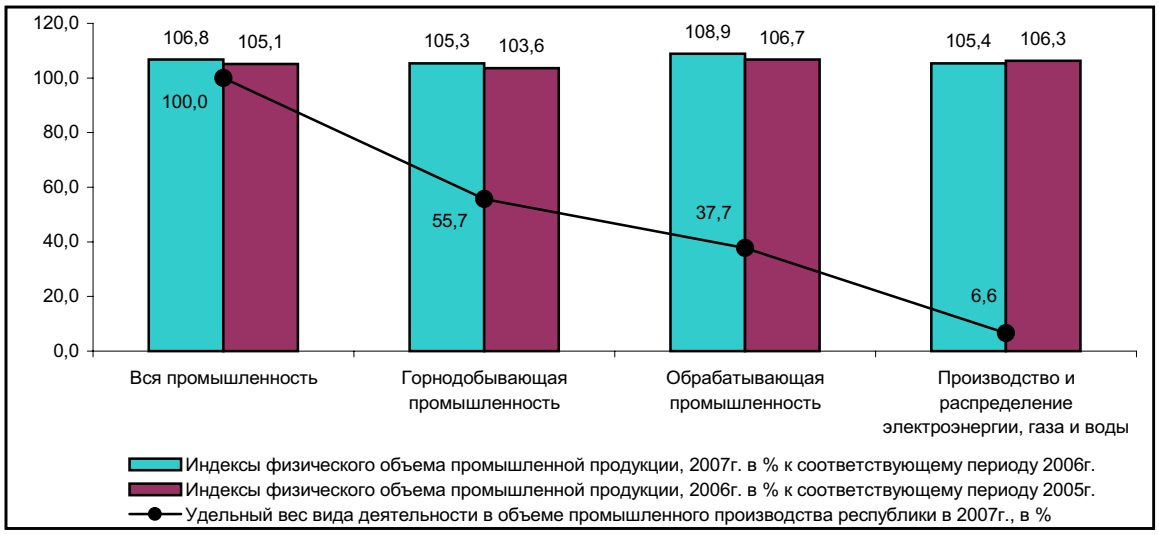

Индексы физического объема промышленной продукции

в % к соответствующему месяцу прошлого года

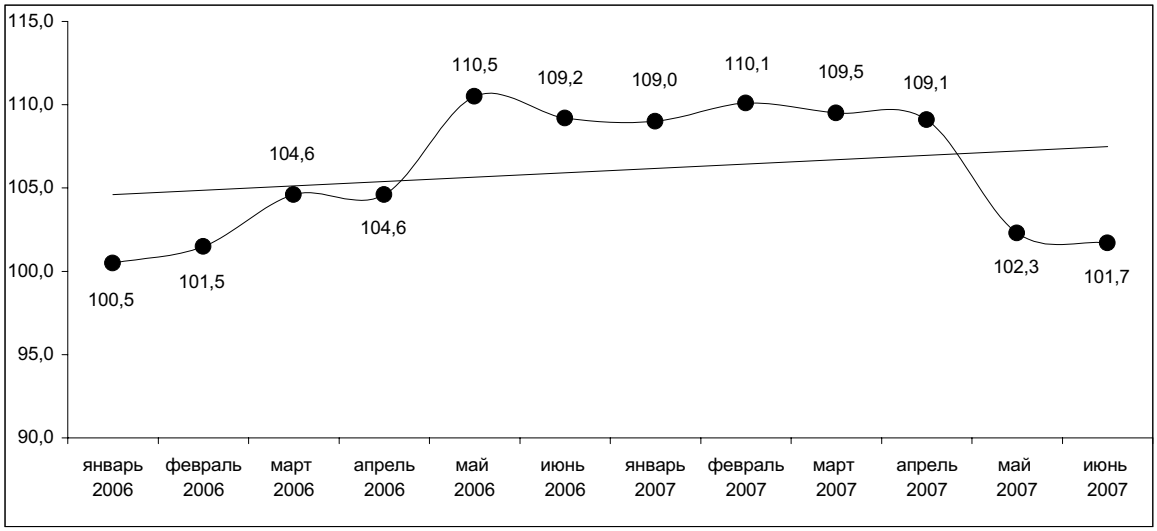

В **горнодобывающей промышленности** в январе-июне 2007г. произведено продукции на 1876,7 млрд. тенге, что на 5,3% выше уровня января-июня 2006г. за счет увеличения объемов в добыче сырой нефти и попутного газа на 5,6% в основном предприятиями Атырауской и Мангистауской областей. Также увеличены объемы в добыче железных руд на 6,4% за счет роста производства руды железной и окатышей железорудных. Вместе с тем, сокращена добыча руд цветных металлов (99,0%) в основном из-за снижения производства руды медной в Карагандинской области в связи с реконструкцией рудника Коунрад ПО “Балхашцветмет”; добыча угля и лигнита (95,1%) - в Павлодарской области согласно спроса на продукцию.

Индексы физического объема горнодобывающей промышленности

в % к соответствующему месяцу прошлого года

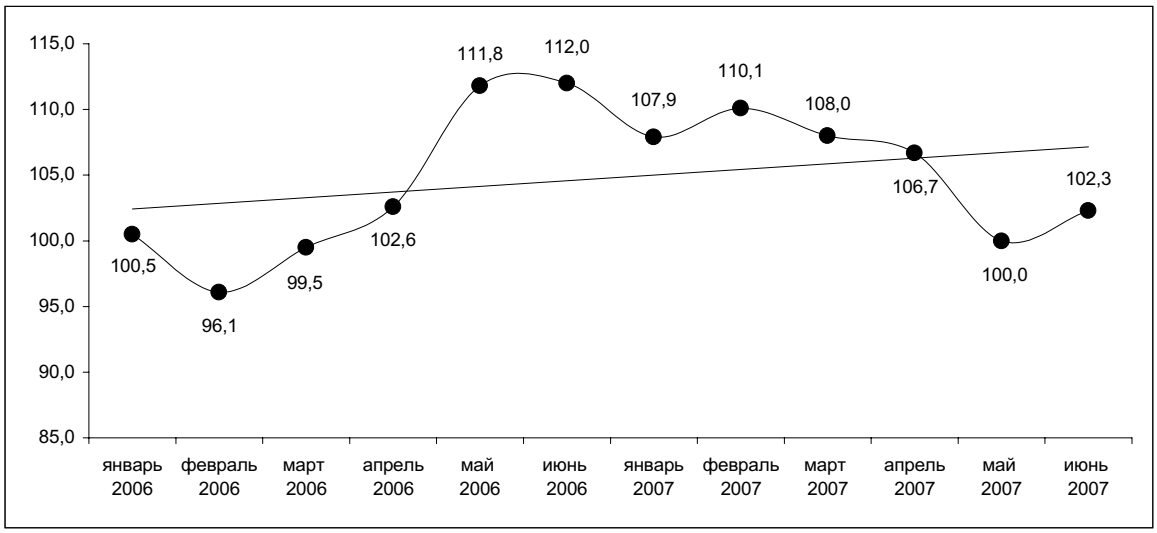

В **обрабатывающей промышленности** в январе-июне 2007г. произведено продукции на 1270,2 млрд. тенге. Темпы роста данного вида экономической деятельности превышают среднереспубликанский уровень. Так, индекс физического объема в январе-июне 2007г. составил 108,9% против 106,8% по республике. Среднемесячный прирост продукции в отрасли в январе-июне т.г. составил 10,6% против 10,3% в январе-мае.

Индексы физического объема обрабатывающей промышленности

в % к соответствующему месяцу прошлого года

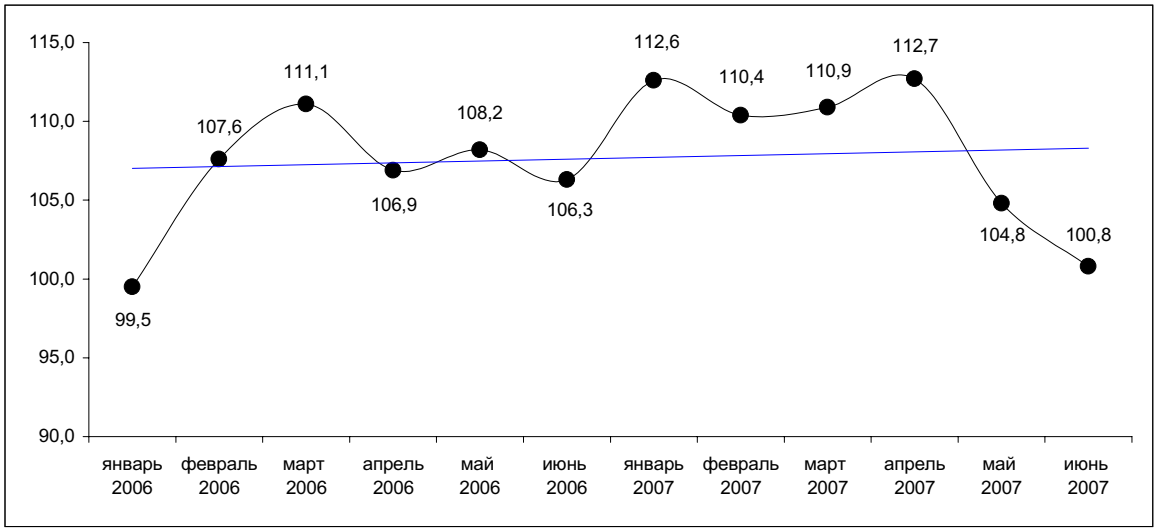

В январе-июне 2007г. переработано сельскохозяйственной продукции на 270,1 млрд. тенге, в том числе **производство пищевых продуктов, включая напитки,** составило 240,8 млрд. тенге, что больше, чем в январе-июне 2006г. на 5,7%, в основном за счет увеличения выпуска изделий колбасных, муки, макаронных и кондитерских изделий. Также возросло производство напитков, доля которых составляет более 20% объема данного вида экономической деятельности. Рост производства обеспечен предприятиями Алматинской, Костанайской областей и г. Алматы. При этом сократился выпуск прочих пищевых продуктов, таких как производство сахара (61,8% к уровню января-июня 2006г.) в связи с проведением ремонтных работ и недостатком сырья на переработку на предприятиях Жамбылской области.

В **текстильной и швейной промышленности** в январе-июне 2007г. произведено продукции на 13,0 млрд. тенге. По сравнению с январем-июнем 2006г. индекс физического объема составил 81,1%. Практически приостановлен выпуск волокна хлопкового по причине недостатка сырья на переработку. В связи с большим скоплением в текущем году товара на складах и из-за отсутствия заказов на продукцию снизился выпуск ковров и ковровых изделий; хлопчатобумажных тканей. Вместе с тем, возросло производство свитеров, джемперов, пуловеров и изделий аналогичных; шляп и уборов головных из меха натурального.

Кожи, изделий из кожи и обуви в январе-июне 2007г. произведено на 1 млрд. тенге, что на 22,1% выше уровня января-июня 2006г. в основном за счет увеличения производства обуви предприятиями Костанайской области и кожи из шкур скота крупного рогатого или шкур животных семейства лошадиных предприятиями Костанайской и Северо-Казахстанской областей. Вместе с тем, по причине недостатка сырья сокращен выпуск кожи из шкур овечьих, козьих и свиных.

Объем **обработки древесины и производства изделий из дерева** в январе-июне 2007г. составил 3,5 млрд. тенге или 109,0% к уровню января-июня 2006г. Возросло производство шпал деревянных железнодорожных или трамвайных пропитанных; конструкций строительных сборных деревянных; тары деревянной; окон, дверей и их рам. Вместе с тем, сокращено производство плит древесноволокнистых (Восточно-Казахстанская область) почти в 2 раза и плит древесностружечных (Павлодарская область) – на три четверти.

В **целлюлозно-бумажной промышленности и в издательском деле** в январе-июне 2007г. произведено продукции на 30,0 млрд. тенге, что к уровню января-июня прошлого года составляет 101,5%. По сравнению с аналогичным периодом прошлого года увеличился выпуск бумаги и картона гофрированных; мешков и пакетов бумажных; газет, журналов и периодических изданий. При этом в связи с уменьшением спроса на продукцию снизилось производство обоев; этикеток и ярлыков бумажных или картонных; книг, брошюр и материалов аналогичных сброшюрованных печатных и в электронном виде (63,9 – 86,8%) на предприятиях Костанайской области и г. Алматы.

Индексы физического объема и удельный вес отдельных видов деятельности обрабатывающей промышленности в январе-июне 2007г.

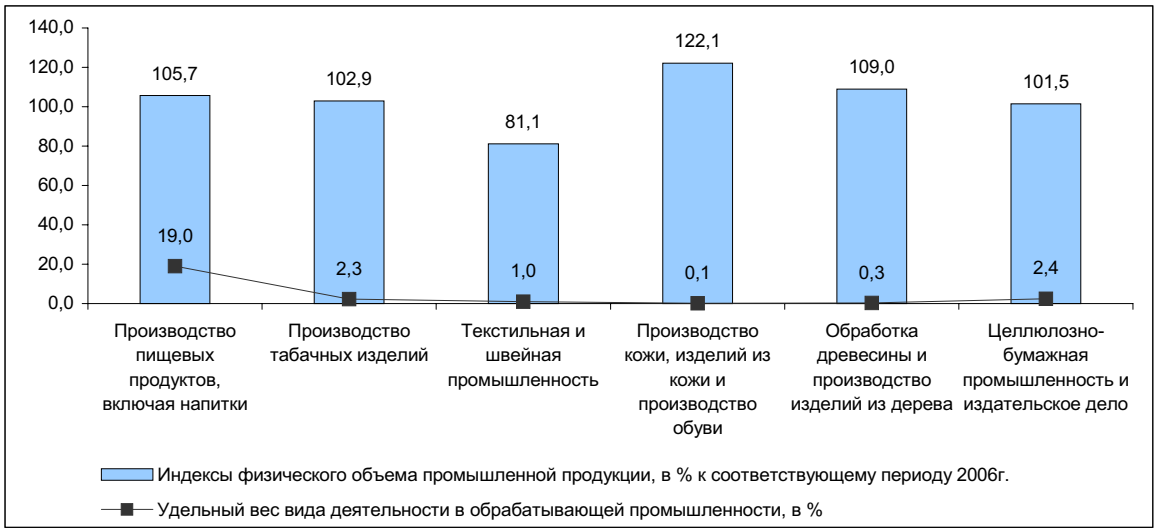

В **производстве кокса, нефтепродуктов и ядерных материалов** в январе-июне 2007г. выпущено продукции на 85,1 млрд. тенге, что выше соответствующего периода прошлого года на 17,2% в основном за счет увеличения выпуска кокса и полукокса; керосина; топлива моторного (бензина); пропана и бутана сжиженных; газойлей; углеводородных сжиженных газов. Рост производства обеспечен предприятиями Атырауской, Павлодарской и Южно-Казахстанской областей, на долю которых приходится свыше 90% республиканского объема нефтепродуктов. Вместе с тем, сокращено производство мазута топочного (71,2%), в том числе в Атырауской области (62,9%) из-за уменьшения объемов поставки нефти и отсутствия подвижного состава; в Павлодарской области (68,8%) – из-за недостатка давальческого сырья на переработку; в Южно-Казахстанской области (92,3%) – в связи с ограничением рынка сбыта продукции у поставщиков давальческого сырья.

В **химической промышленности** в январе-июне 2007г. произведено продукции на 33,6 млрд. тенге или на 34,0% выше, чем в январе-июне 2006г. за счет увеличения выпуска удобрений минеральных или химических азотных; фосфора; кислоты ортофосфорной (фосфорной); трифосфата и бихромата натрия; хромового ангидрида; окиси хрома; препаратов фармацевтических. При этом по причине снижения спроса на продукцию сокращено производство дубителя хромового (Актюбинская область) и кислоты серной (Восточно-Казахстанская область). В Жамбылской области снижено производство удобрений минеральных или химических фосфорных вследствие уменьшения объемов поставки в Китай и Таджикистан и снижения спроса.

В **производстве резиновых и пластмассовых изделий** в январе-июне 2007г. произведено продукции на 19,7 млрд. тенге, что выше уровня января-июня прошлого года на 18,5% за счет увеличения выпуска коробок, ящиков, тары решетчатой из пластмасс; труб, трубок, рукавов и шлангов из пластмасс; дверей и окон из пластмасс; ленты резиновой конвейерной. Вместе с тем, снижено производство труб, трубок, рукавов и шлангов из резины в соответствии с заключенными договорами (Карагандинская область).

В **производстве прочих неметаллических минеральных продуктов** в январе-июне 2007г. выпущено продукции на 86,3 млрд. тенге, что больше уровня января-июня 2006г. на 20,5%, в основном за счет увеличения производства бетона товарного; цемента; гипсокартона; конструкций строительных сборных из бетона; растворов строительных; извести (от 110,4% до 127,8%). При этом сокращен выпуск бутылок, банок и флаконов из стекла; кирпичей силикатных и шлаковых согласно спроса.

В **металлургической промышленности и производстве готовых металлических изделий** с начала т.г. темпы производства замедляются. Так, индекс физического объема снизился со 114% в январе до 105,6% в январе-июне. В истекшем периоде т.г. произведено продукции на 588,2 млрд. тенге, в том числе продукции черной и цветной металлургии - соответственно на 188,7 и 349,8 млрд. тенге. На долю отрасли приходится свыше 45% объема обрабатывающей промышленности. В **черной металлургии** производство возросло на 9,6% за счет увеличения выпуска труб и профилей пустотелых стальных, плоского проката, стали, чугуна и ферросплавов. В **производстве цветных металлов** индекс физического объема составил 102,8%, в основном, за счет увеличения выпуска меди рафинированной, на долю которой приходится почти 50% отрасли. Вместе с тем, сокращено производство золота необработанного прочего; золота и серебра аффинированных. Снижение произошло, в основном, за счет предприятий Восточно-Казахстанской области по причине низкого содержания металлов в руде.

Производство готовых металлических изделий в связи с отсутствием заказов на продукцию в январе-июне 2007г. к уровню января-июня 2006г. составило 93,4% из-за уменьшения выпуска электродов с покрытием из металлов недрагоценных; котлов и радиаторов для центрального отопления. При этом возросло производство резервуаров для нефти и нефтепродуктов; цистерн, бочек, барабанов.

Индексы физического объема и удельный вес отдельных видов деятельности обрабатывающей промышленности в январе-июне 2007г.

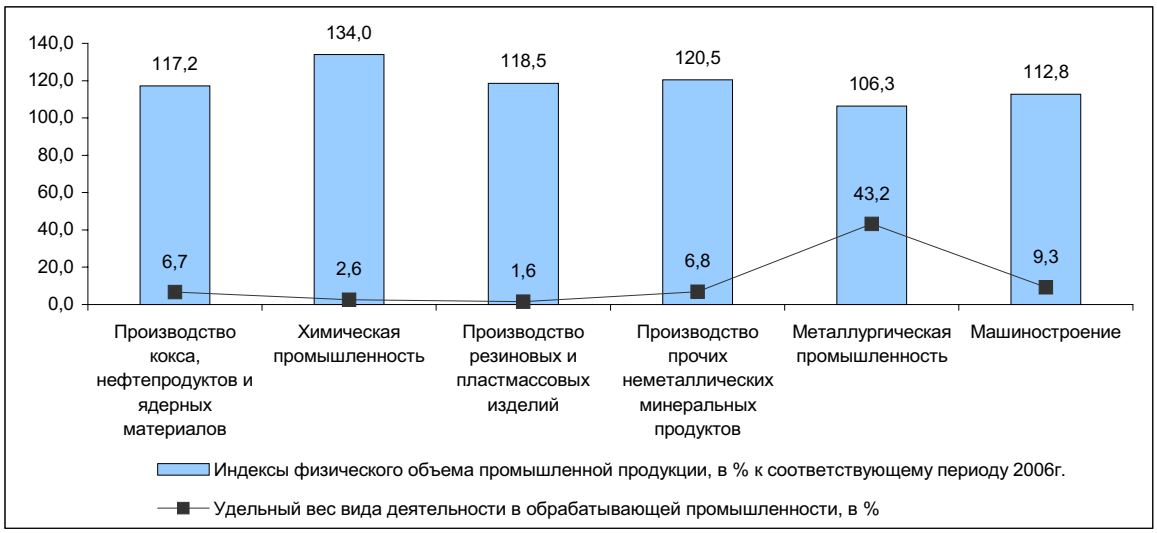

В **производстве машин и оборудования** в январе-июне 2007г. выпущено продукции на 37,6 млрд. тенге или на 19,6% выше соответствующего периода прошлого года. К уровню января-июня 2006г. увеличено производство машин стиральных и для сушки одежды бытовых; подшипников; насосов центробежных; машин уборочных. Вместе с тем, сокращен выпуск машин для горнодобывающей промышленности и оборудования нефтегазоперерабатывающего согласно спроса (г. Алматы), с начала т.г. не осуществлялся выпуск тракторов для сельского и лесного хозяйства (Костанайская область).

Электрооборудования, электронного и оптического оборудования в январе-июне 2007г. произведено на 27,5 млрд. тенге. Отрасль с начала текущего года развивалась неравномерно, что в основном связано со снижением спроса и затоваренностью готовой продукцией на складах предприятий. Так, если в январе индекс физического объема по сравнению с аналогичным периодом прошлого года составлял 106,6%, в январе-марте – 99,4%, то в январе-июне – 108,6%. Увеличено производство аккумуляторов, трансформаторов и конденсаторов электрических; машин вычислительных цифровых; проводов и кабелей изолированных. Вместе с тем, снижено производство магнитофонов и телевизоров в связи с уменьшением заказов (г. Алматы).

Производство транспортных средств и оборудования в январе-июне 2007г. составило 52,5 млрд. тенге, что на 11,3% выше аналогичного периода прошлого года. К уровню января-июня 2006г. возросло производство автомобилей грузовых, легковых пассажирских. Наряду с этим, по причине отсутствия заказов меньше, чем в январе-июне 2006г., произведено прицепов и полуприцепов автомобильных и частей двигателей, автомобилей специальных и специализированных.

В **прочих отраслях промышленности** в январе-июне 2007г. произведено продукции на 22,1 млрд. тенге, что на 20,3% выше соответствующего периода прошлого года. К уровню января-июня 2006г. увеличен выпуск мебели для сидения специальной; мебели кухонной. При этом снижено производство спортивных товаров согласно спроса на продукцию.

Индексы физического объема и удельный вес производства и распределения электроэнергии, газа и воды в январе-июне 2007г.

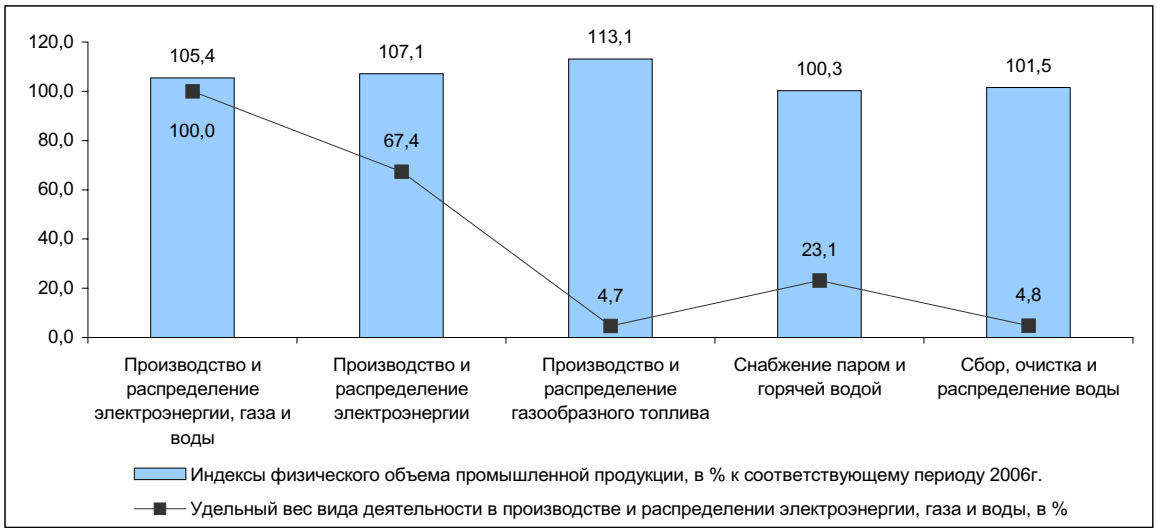

В **производстве и распределении электроэнергии, газа и воды** с начала года стабильно наращиваются объемы производства. Так, если индекс физического объема по сравнению с прошлым годом в январе т.г. составлял 97,1%, то в январе-июне – 105,4%.

Производство электроэнергии в январе-июне 2007г. составило 38,6 млрд. кВт.ч или на 5,1% выше уровня января-июня 2006г., что обеспечено предприятиями Атырауской, Восточно-Казахстанской, Жамбылской, Западно-Казахстанской, Карагандинской, Кызылординской, Мангистауской, Павлодарской, Южно-Казахстанской областей и г. Астаны.

Выработка теплоэнергии составила 45,0 млн. Гкал или на 3,8% меньше по сравнению с январем-июнем прошлого года, что связано со снижением спроса и проведением ремонтных работ на предприятиях этой отрасли. Сокращено производство на предприятиях всех регионов, кроме Акмолинской, Жамбылской, Карагандинской, Южно-Казахстанской областей и г. Астаны.

Индексы физического объема производства и распределения электроэнергии, газа и воды

в % к соответствующему месяцу прошлого года

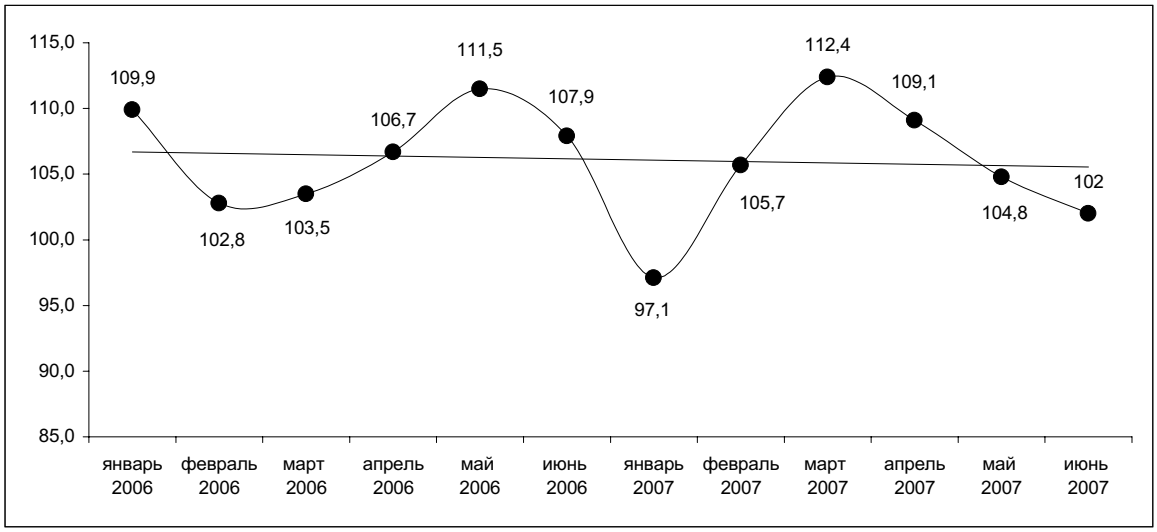

2.3 СЕЛЬСКОЕ ХОЗЯЙСТВО

Производство продукции сельского хозяйства

Объем валовой продукции сельского хозяйства за январь-июнь 2007 года в целом по республике, по оценке, составил 216,9 млрд. тенге в текущих ценах, что больше аналогичного периода 2006 года на 3,8%.

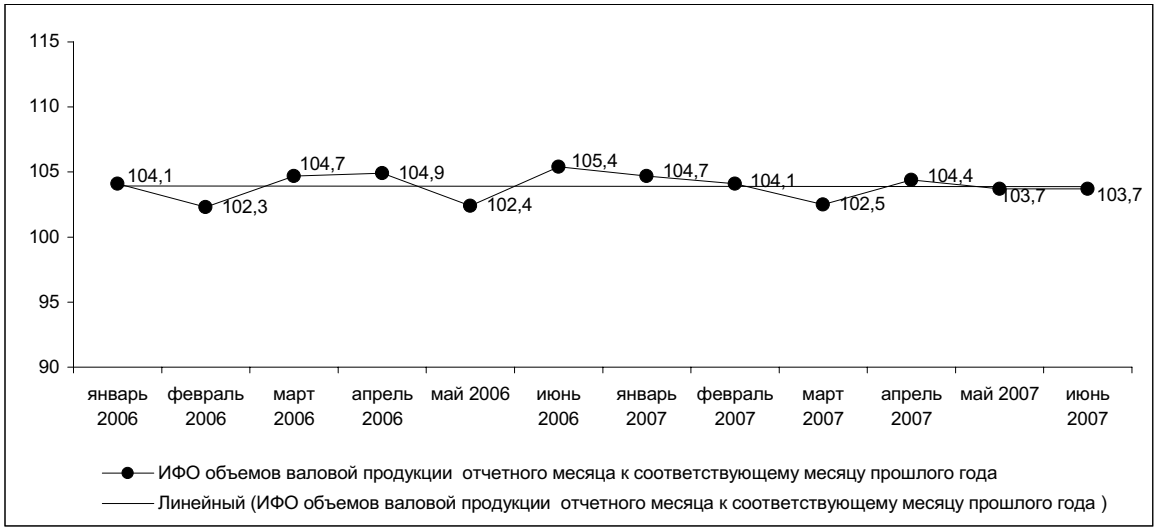

Растениеводство

По предварительным данным, завершен сев сельскохозяйственных культур. Вся посевная площадь составила 18915,5 тысяч га, что на 2,9% больше уровня прошлого года, из нее под зернобобовыми культурами занято 15400,5 тыс.га (на 4,0% больше), в том числе под пшеницей – 12876,7 тыс.га (на 3,9%), ячменем – 1866,0 тыс.га (на 5,0%).

Анализ предварительных данных структуры посевных площадей свидетельствует об определении регионами приоритетов в сельскохозяйственном производстве в целях реализации государственных программ в области сельского хозяйства. В частности, по сравнению с 2006 годом увеличились площади под зерновыми культурами в Костанайской (на 340,9 тыс.га), Акмолинской (на 187,1тыс.га) и Северо-Казахстанской (на 146,2 тыс.га) областях с целью увеличения объемов производства продукции, востребованных на мировом рынке. Кроме того, ввиду снижения урожайности за последние несколько лет в Актюбинской – с 5,3 центнеров с гектара в 2004 году до 2,9 ц/га в 2006 году площадь посевов зерновых сократилась на 11,9% и составила 661,5 тыс.га, в том числе посевы пшеницы – на 9,5%, ячменя – на 18,1%. Аналогичная ситуация и по Жамбылской области.

Площадь посевов масличных культур по сравнению с 2006 годом уменьшилась на 91,5 тыс. га (на 12,1%) и составила 666,5 тыс.га, в том числе за счет уменьшения площади подсолнечника на 27,2%. Посевная площадь под рапсом увеличилась в 1,4 раза.

Посевная площадь сахарной свеклы уменьшилась на 6,2% и составила 13,7 тыс.га, картофеля, соответственно – на 4,2% и 154,4 тыс.га, овощей – на 5,3% и 142,6 тыс.га, табака – на 26,5% и 5,0 тыс.га.

Посевная площадь яровых культур, тысяч гектаров

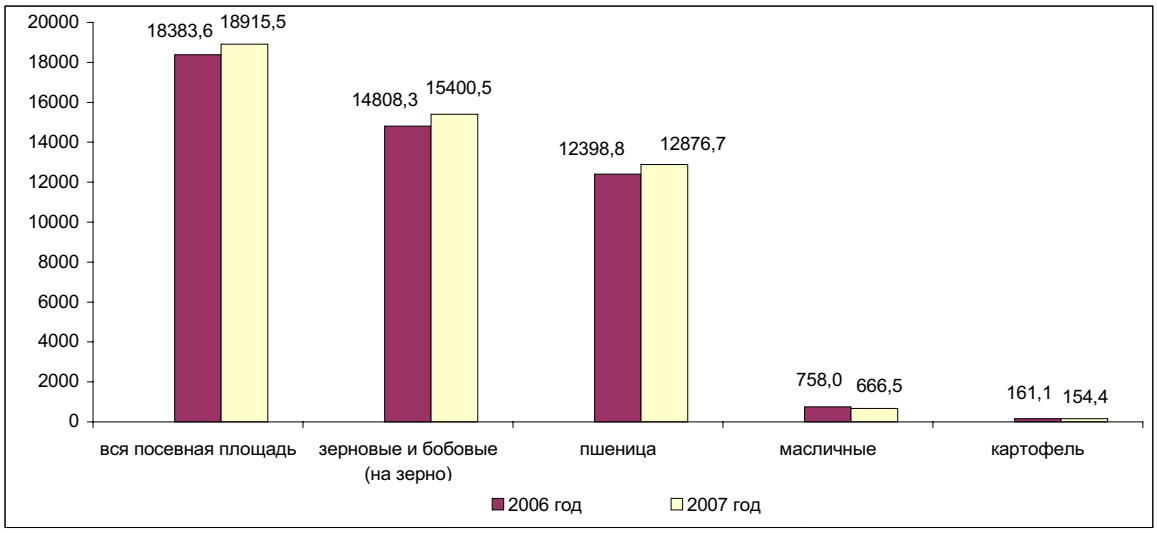

Животноводство

По состоянию на 1 июля т.г. по сравнению с аналогичной датой прошлого года во всех категориях хозяйств достигнут рост поголовья крупного рогатого скота (на 3,1%), овец и коз (на 5,9%), свиней (на 0,6%), лошадей (на 4,9%), верблюдов (на 4,8%) и птицы (на 4,4%) за счет роста приплода скота и птицы, его покупки.

Численность сельскохозяйственных животных и птицы, тысяч голов

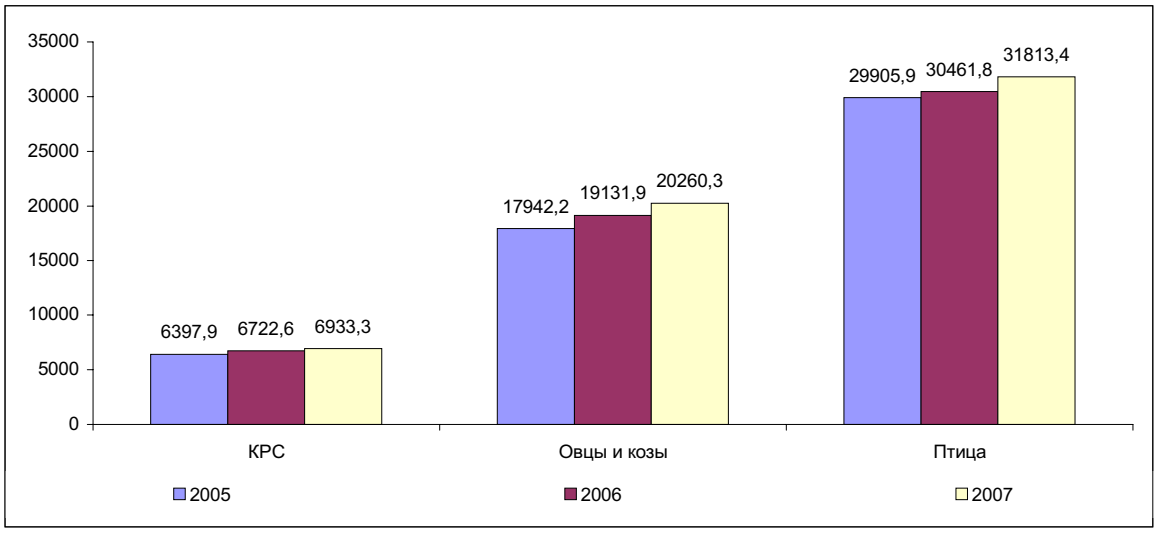

В январе-июне 2007 года по сравнению с этим же периодом прошлого года рост производства мяса составил 104,1% за счет увеличения реализации на убой и среднего живого веса скота. Возросла реализация на убой всех видов скота и птицы – от 122% до 134%. Средний живой вес одной головы свиней возрос на 4,5%, овец и коз - на 2,7%, крупного рогатого скота – на 1,3%.

Производство коровьего молока увеличилось на 3,3% за счет роста среднего поголовья дойных коров на 1,2% и увеличения среднего удоя молока на одну корову дойного стада на 1,8%.

Рост производства яиц (на 4,9%) достигнут за счет увеличения среднего поголовья кур-несушек на 1,8%, при этом средний выход яиц на одну курицу-несушку остался на прежнем уровне.

Производство основных видов продукции животноводства

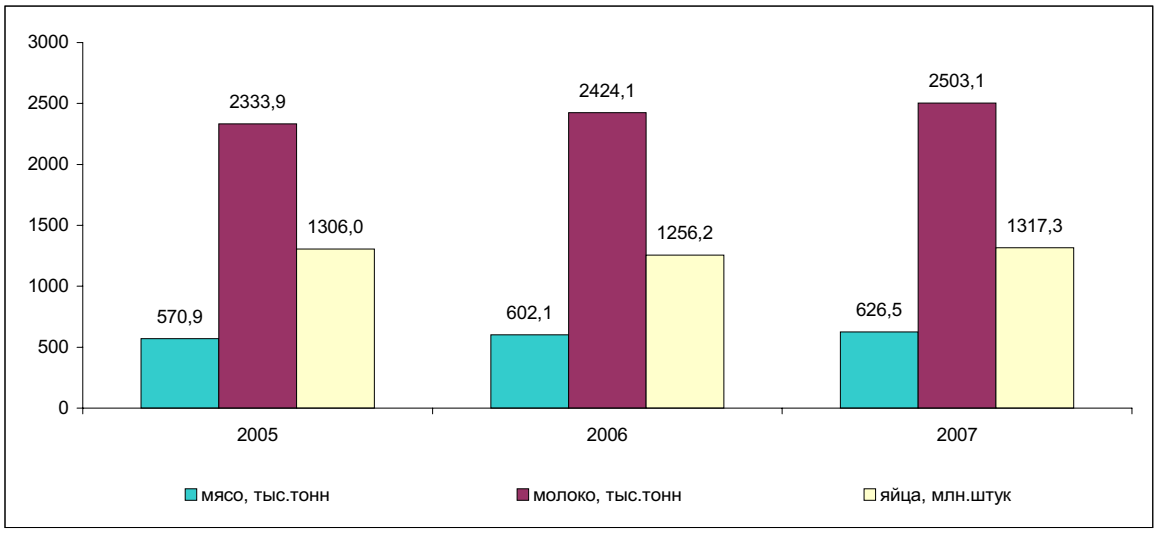

2.4 СТРОИТЕЛЬСТВО

Строительная деятельность

В январе-июне 2007г. объем строительных работ (услуг), с учетом оценки, составил 469 млрд. тенге, что на 30,6% больше уровня января-июня 2006 года.

В структуре выполняемых работ преобладает возведение зданий и гражданское строительство, объем которых увеличился по сравнению с январем-июнем 2006г. в 1,7 раза и доля от общего объема составила 49,1% (в январе-июне 2006г. – 42,9%).

Наибольший удельный вес в республиканском объеме занимают строительные работы, выполненные частными строительными организациями – 78%. Иностранными подрядчиками выполнено 21,4%, государственными – 0,6%.

В январе-июне 2007г. было построено 28687 зданий, из которых 25027 жилого и 3660 нежилого назначения. За первое полугодие введены в эксплуатацию: 2591 объект транспорта и связи, 671 – торговли, 142 – социально-культурного назначения. Доля объектов здравоохранения и образования остается незначительной, суммарно она составляет 0,7%.

Индексы физического объема строительных работ

в % к соответствующему месяцу предыдущего года

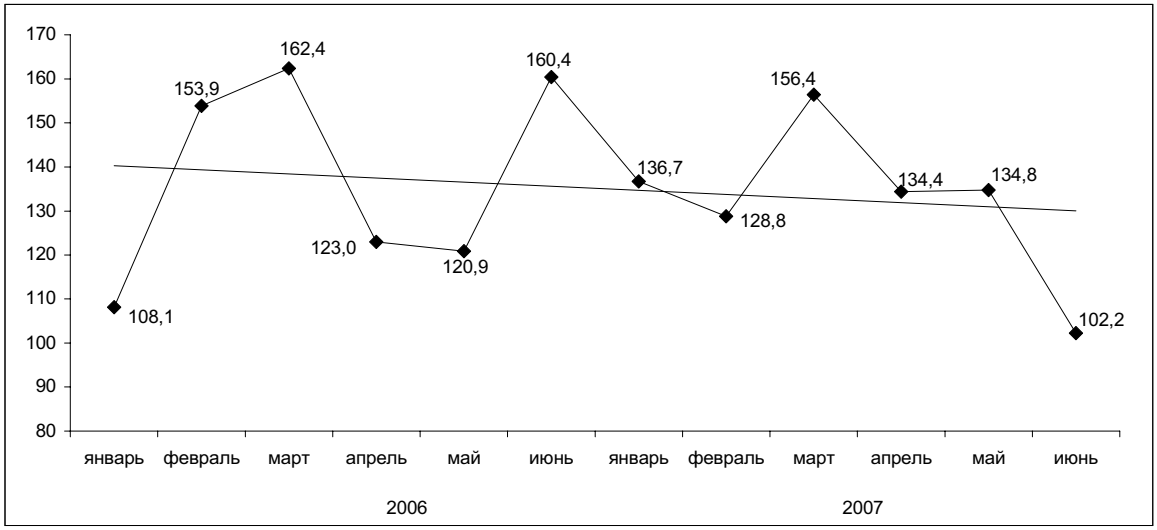

Увеличение объема строительных работ по сравнению с январем-июнем 2006г. наблюдается в 14 регионах республики. При этом наибольший рост отмечен в Акмолинской, Павлодарской (по 2,1 раза), Мангистауской (в 2 раза), Карагандинской и Кызылординской (по 1,4 раза) областях.

Значительную долю в общереспубликанском объеме строительных работ занимают гг. Алматы, Астана и Атырауская область (суммарно 47,9% от общего объема).

Индексы физического объема строительных работ по регионам

в % к соответствующему периоду предыдущего года

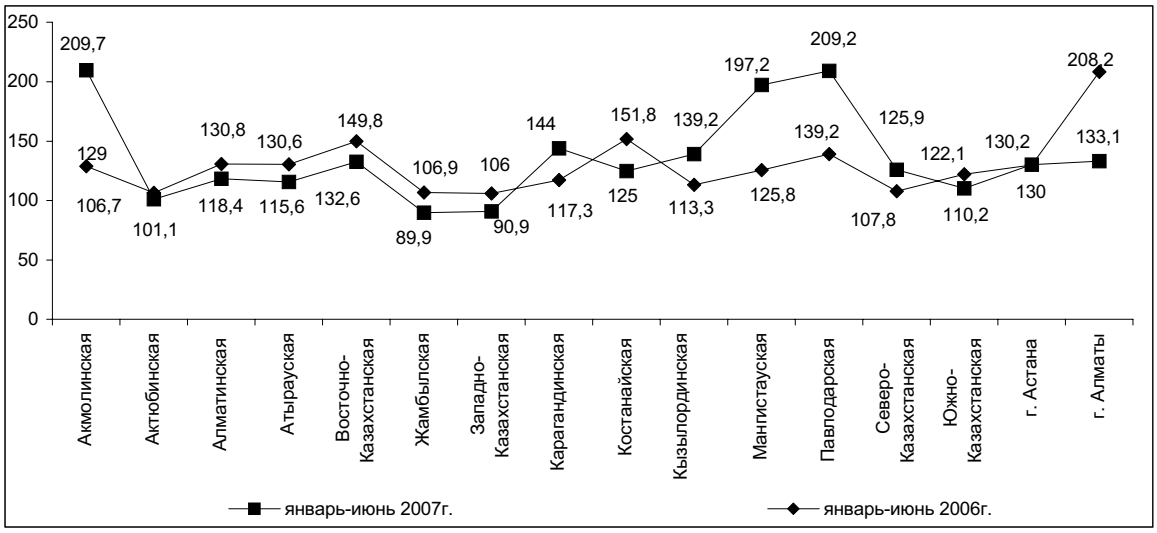

Жилищное строительство

В январе-июне 2007г. 17,3% от общего объема инвестиций в основной капитал было направлено на жилищное строительство (213,1 млрд. тенге), что в 1,6 раза больше инвестиций, освоенных в соответствующем периоде прошлого года. Предприятиями и организациями всех форм собственности и населением введено в эксплуатацию 3749,3 тыс. кв. метров общей площади жилых домов, что на 57,5% выше уровня января-июня 2006 года.

В республике за отчетный период в среднем на 1000 человек населения приходилось 242 кв. м общей площади вводимых жилых домов (в январе-июне 2006г. - 156 кв. м).

Индексы физического объема ввода в эксплуатацию жилых домов

в % к соответствующему месяцу предыдущего года

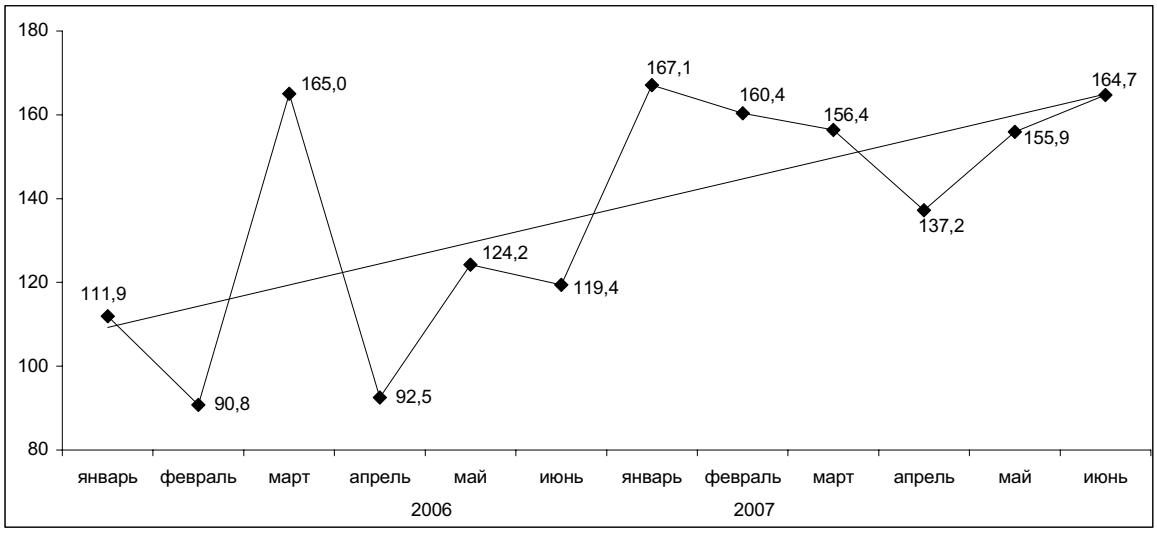

Преобладающим остается ввод в эксплуатацию жилых домов частными предприятиями, организациями и населением (93,7% от общего объема введенного жилья), где основной объем занимает индивидуальное жилищное строительство (75%).

Увеличение объемов введенного жилья наблюдается во всех регионах республики. Значительный рост был отмечен в Атырауской (в 2,2 раза), Восточно-Казахстанской (в 2,1 раза), Карагандинской (в 1,9 раза) Костанайской, Мангистауской (по 1,6 раза), Алматинской и Акмолинской (в 1,5 раза) областях, а также в гг. Астана (в 2,4 раза) и Алматы (в 1,6 раза).

Стоимость строительства жилых домов. Средняя фактическая стоимость строительства 1 кв. метра общей площади жилых домов в январе-июне 2007г. составила 39,2 тыс. тенге (в январе-июне 2006г. – 33,8 тыс. тенге) или выросла на 0,7%, в том числе построенных населением – 27,8 тыс. тенге (в январе-июне 2006г. – 25,2 тыс. тенге).

2.5 ТРАНСПОРТ

За январь-июнь 2007г. **грузооборот** в республике (с учетом оценки объема грузооборота нетранспортных организаций и предпринимателей, занимающихся коммерческими перевозками) составил 163857,08 млн. ткм, что на 5,3% больше грузооборота января-июня 2006г.

Грузооборот **железнодорожного транспорта** за январь-июнь т.г. составил 94980,0 млн. ткм, что на 6,2% выше января-июня 2006г. за счет увеличения перевозок внутри республики на дальние расстояния.

Грузооборот **автотранспорта** за январь-июнь т.г. (с учетом оценки объема грузооборота нетранспортных организаций и предпринимателей, занимающихся коммерческими перевозками) составил 25397,9 млн. ткм, что на 8,9% больше января-июня 2006г. Автомобильные перевозки по-прежнему составляют значительную долю в грузоперевозках, что связано с возрастающей деловой активностью индивидуальных предпринимателей.

Грузооборот **магистральных трубопроводов** в январе-июне т.г. составил 43422,0 млн. ткм, что на 1,6% выше января-июня 2006г. Из общего объема грузооборота транспортировка нефти составила 20807,7 млн. ткм (увеличение на 6,5% к январю-июню 2006г. за счет перегонки нефти по направлению Кумколь-Атасу-Алашанькоу), газ – 22614,3 млн. ткм (уменьшение на 2,6% за счет снижения потребления).

С начала навигации грузооборот **речного транспорта** составил 20749,6 тыс. ткм, что почти в 2 раза больше, чем за соответствующий период прошлого года.

Грузооборот **воздушного транспорта** за январь-июнь 2007г. составил 35240,85 тыс. ткм, или увеличился на 11,5% к январю-июню 2006г.

Динамика грузооборота в 2006-2007гг.

в % к соответствующему месяцу прошлого года

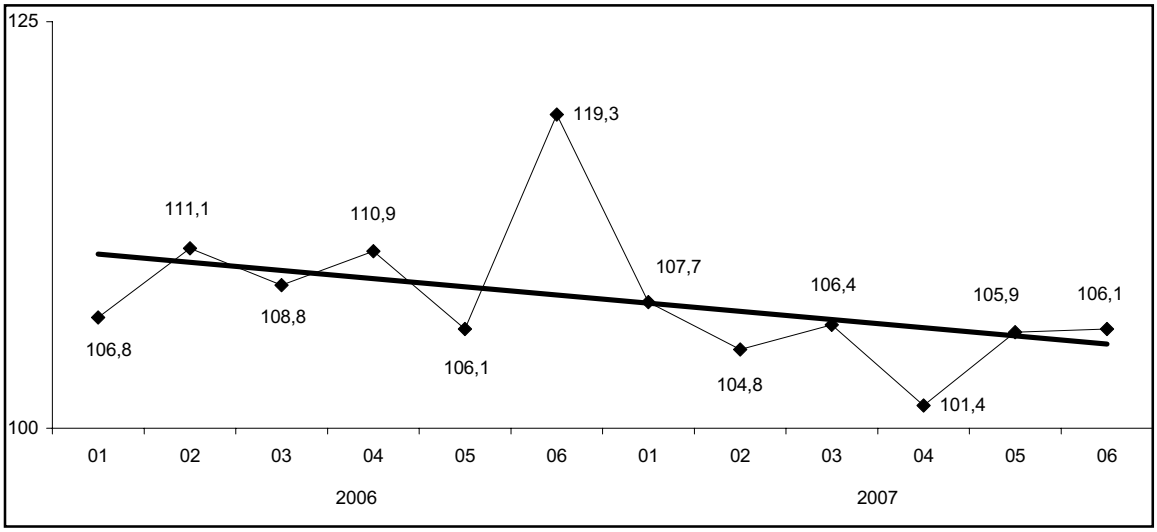

Пассажирооборот имеет устойчивую тенденцию роста (в январе-июне 2007г. по сравнению с январем-июнем 2006г. увеличение на 5,7%), что связано с ростом мобильности населения и как следствие – увеличением дальности поездок. За январь-июнь 2007г. пассажирооборот транспорта республики составил 55088,6 млн. пкм. По сравнению с январем-июнем 2006г. увеличился пассажирооборот железнодорожного транспорта на 26,0%, автобусов - на 1,0%, такси - на 4,5%, воздушного транспорта - на

37,9%; снизился пассажирооборот троллейбусов - на 13,5%, трамваев – на 2,4%. В целом пассажиропотоки стабильно растут. Это связано с улучшением организации перевозок и увеличением экономической активности населения.

Структура пассажирооборота

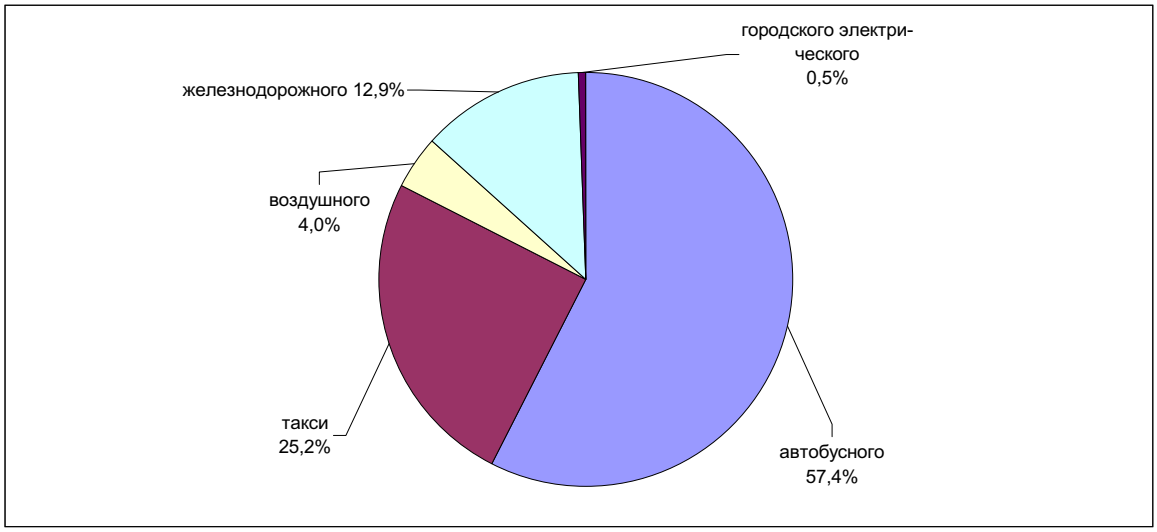

2.6 СВЯЗЬ

Значительный рост услуг связи обусловлен построением в республике сетей телекоммуникаций нового поколения, предложением новых видов услуг – видеотелефонии, услуги передачи голосовых, текстовых и мультимедийных сообщений, а также значительным снижением тарифов, возрастающей активностью постоянных потребителей и привлечением новых. Предприятиями связи республики за январь-июнь 2007г., по оперативным данным, оказано услуг на сумму 158,8 млрд. тенге, из них населению – на 64,5 млрд. тенге, что соответственно, в сопоставимых ценах на 31,5% и 31,1% больше, чем в январе-июне 2006г.

Доходы от услуг связи в январе-июне 2007г.

млн. тенге

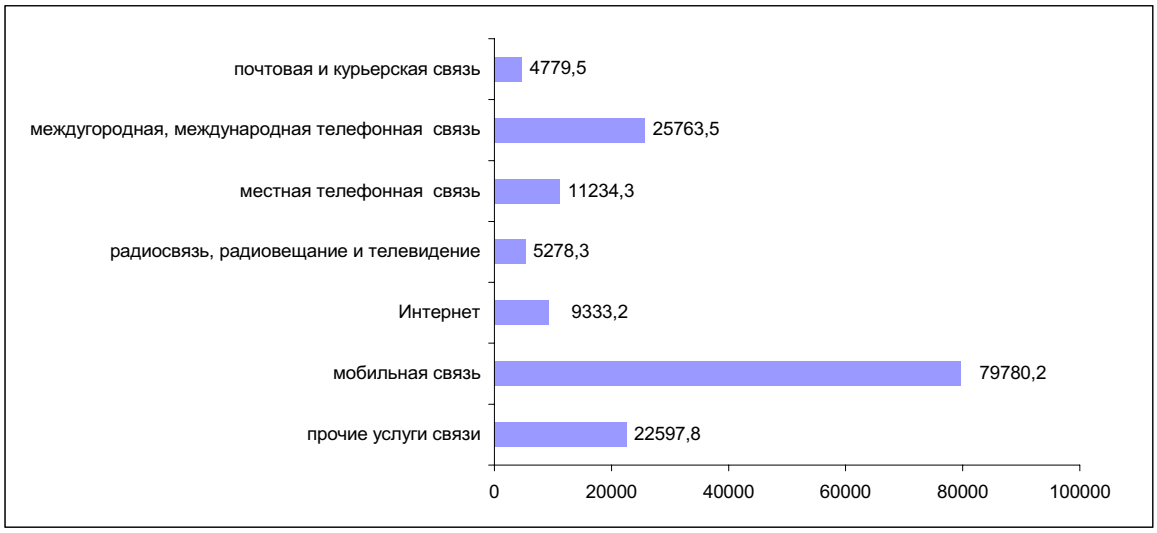

На развитие телекоммуникационного рынка оказывают влияние ввод новых мощностей, стремительное развитие Интернета, мобильной связи и построение больших корпоративных сетей.

Динамика услуг связи в 2007г.

в % к соответствующему месяцу предыдущего года

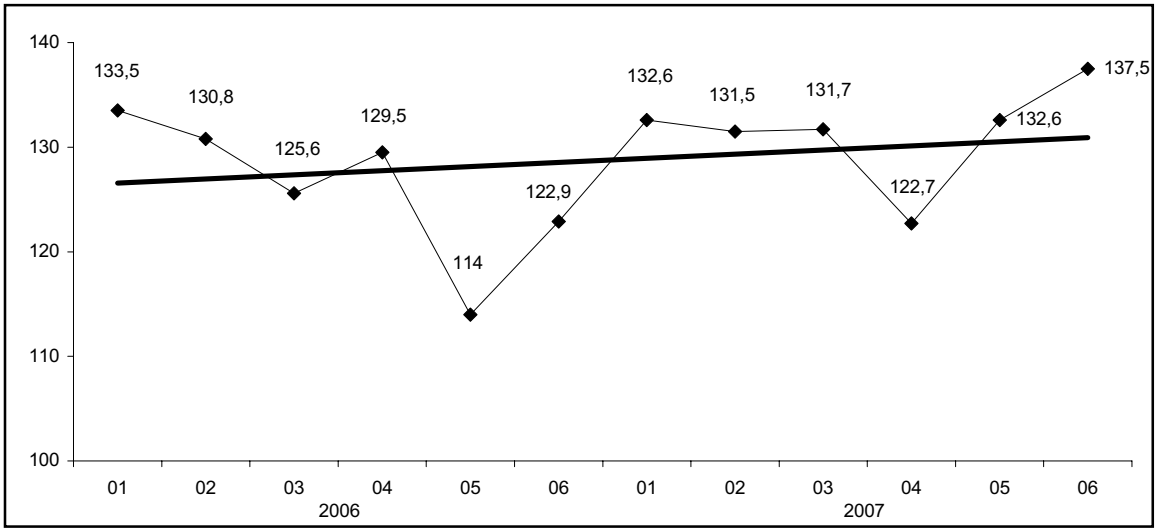

В структуре доходов от услуг связи за январь-июнь 2007г. наибольшую долю занимает мобильная связь – 50,2%. В сравнении с январем-июнем 2006г. объем услуг мобильной связи увеличился на 42,6%.

Структура доходов от услуг связи

в процентах

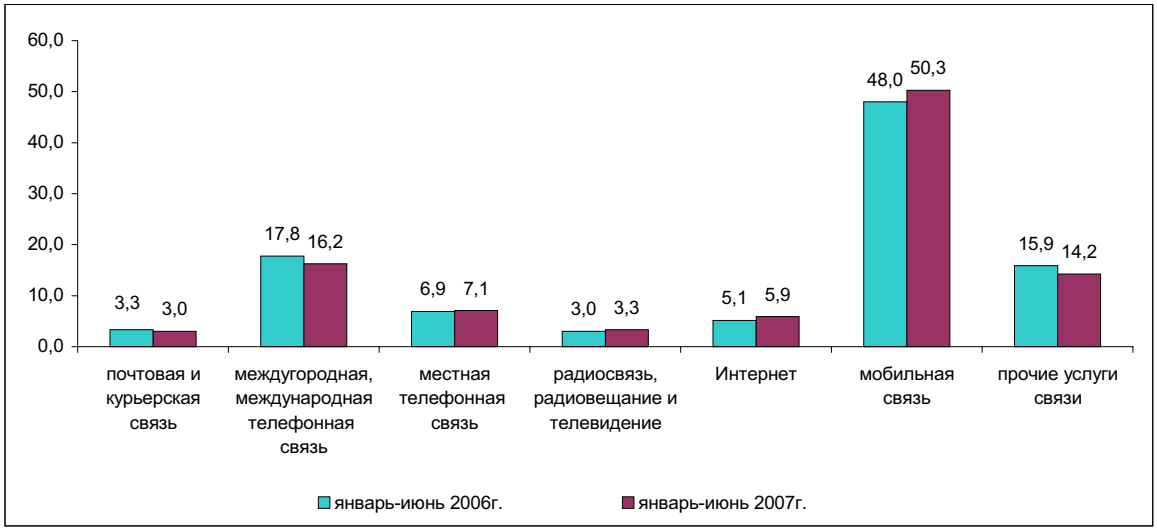

В общем объеме доходов предприятий связи доходы от реализации услуг связи населению составили 40,6%.В объеме доходов от услуг связи населению за январь-июнь 2007г. 58,1% составили доходы от услуг мобильной связи, 21,0% - от услуг междугородной, международной связи, 10,7% - от услуг местной телефонной связи, 10,2% - от услуг прочих видов связи.

Доходы от услуг связи населению в январе-июне 2007г.

млн. тенге

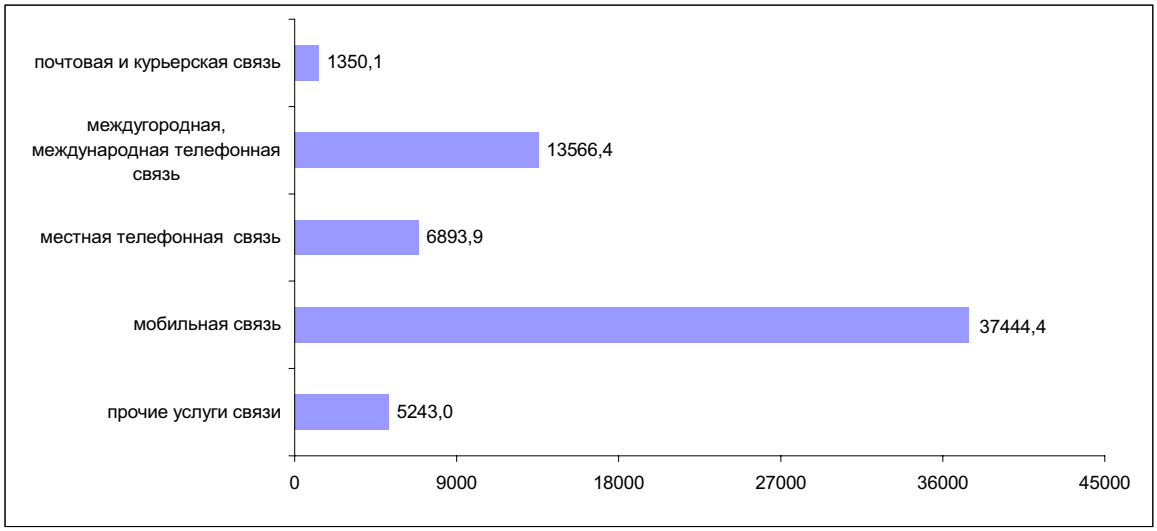

2.7 ТОРГОВЛЯ И ПРОЧИЕ УСЛУГИ

В январе-июне 2007г. объем розничного товарооборота составил 832,2 млрд. тенге и увеличился по сравнению с соответствующим периодом прошлого года (в постоянных ценах) на 11,1%. В июне 2007г. реализация товаров составила 150,8 млрд. тенге, что в постоянных ценах выше уровня июня 2006г. на 10,9%, по сравнению с маем 2007г. увеличение составило 1,5%.

Динамика розничного товарооборота по месяцам в 2006-2007гг.

в процентах к соответствующему месяцу предыдущего года

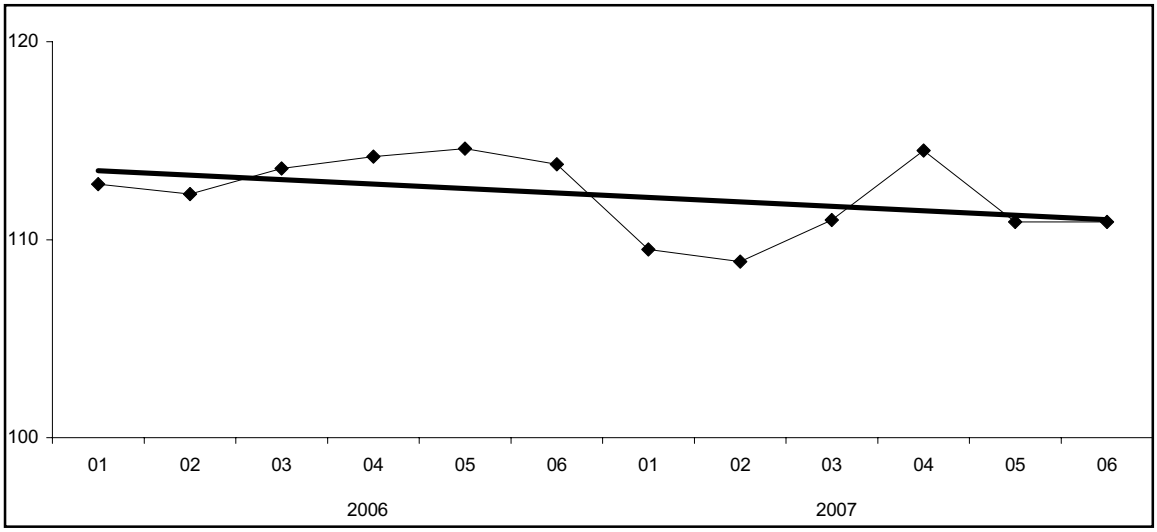

В январе-июне продажа потребительских товаров на душу населения в республике составила в среднем 53,9 тыс. тенге, что на 7,9 тыс. тенге выше аналогичного периода 2006г.

Индексы физического объема розничного товарооборота по регионам за январь-июнь 2007г.

(в процентах к предыдущему году)

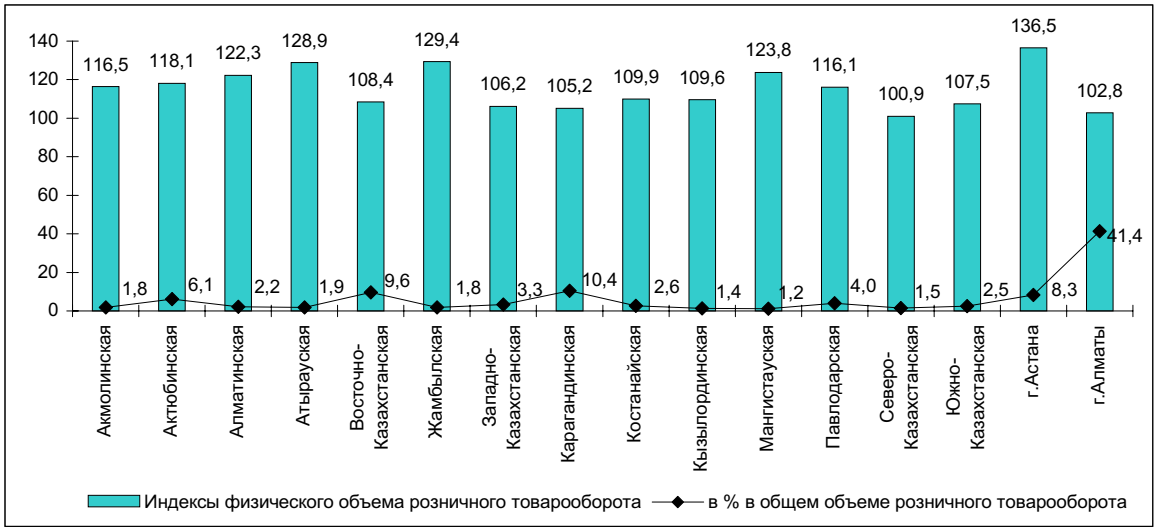

Повышение объемов розничного товарооборота наблюдается во всех регионах республики.

С начала года оборот от реализации товаров предприятиями частной формы собственности, от торговли на рынках и индивидуальными предпринимателями получен в сумме 805,9 млрд. тенге (96,8%), других государств, их юридических лиц и граждан – 26,1 млрд. тенге (3,2%). Доля государственной торговли в республике незначительна.

Структура розничного товарооборота по каналам реализации

(в % к общему объему)

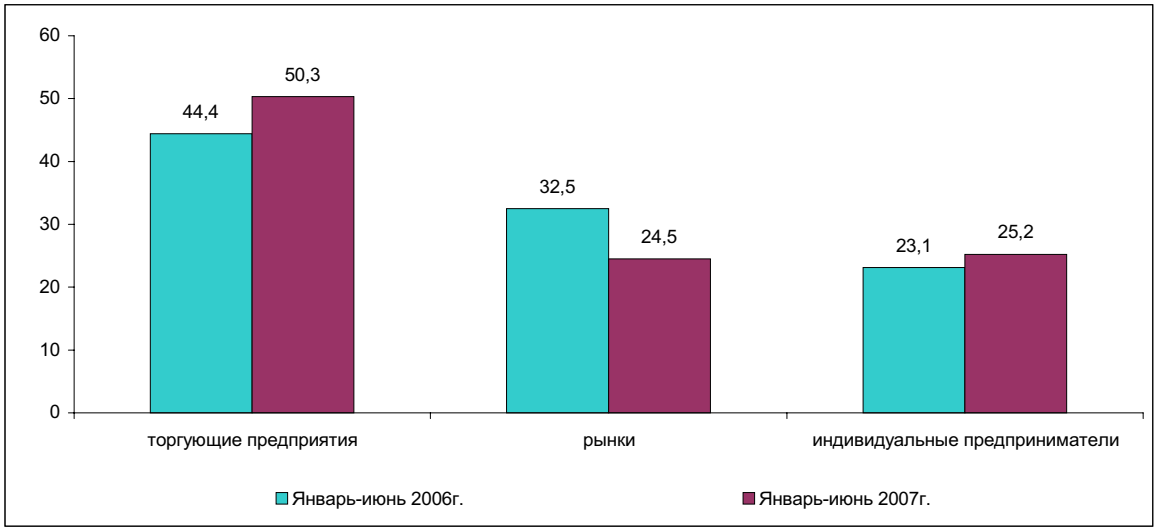

В январе-июне 2007 г. оборот розничной торговли в большей степени (75,5% от общего объема розничного товарооборота) формировался торгующими предприятиями и индивидуальными предпринимателями, осуществляющими деятельность в основном в стационарной торговой сети.

Следует отметить, что рост розничного товарооборота обусловлен, прежде всего, повышением реальных объемов товарооборота торгующих предприятий (25,7% к соответствующему периоду прошлого года). Неуклонно увеличивается и доля предприятий в общем объеме розничного товарооборота (с 44,4% в январе-июне 2006г. до 50,3% в январе-июне 2007 г.), которая обеспечивается высоким уровнем культуры обслуживания и широким ассортиментом качественных товаров.

В последнее время развитию деятельности стационарной торговой сети способствует внедрение современных и прогрессивных форм торговли.

Практически во всех регионах торговыми предприятиями внедряется продажа товаров длительного пользования в кредит. Расширяется продажа по безналичному расчету, с использованием платежных электронных карточек.

В гг.Алматы, Астана и других крупных городах республики расширяется сеть супермаркетов, гипермаркетов, где покупатели с наименьшими затратами времени могут приобрести практически весь необходимый ассортимент товаров по относительно приемлемым ценам. Привлекательность сети торговых предприятий также обеспечивается послепродажным сервисным обслуживанием покупателей.

Заметную долю в формировании товарооборота занимает доля индивидуального предпринимательства, которая увеличилась в отчетном периоде до 25,2% против 23,1% в январе-июне 2006г.

Несмотря на снижение объемов (с 32,5% в январе-июне 2006 г. до 24,5% в январе-июне 2007 г. в общем объеме розничного товарооборота), в республике имеет место и торговля физическими лицами на рынках, где ценовая привлекательность обеспечивает значительную покупательскую проходимость данной сферы розничной торговли. Аналогичная ситуация складывается во всех регионах республики.

Оптовый товарооборот республики с начала текущего года составил 2059,6 млрд. тенге или на 9,5% больше, чем за соответствующий период 2006г. При этом, практически весь объем полученного товарооборота приходится на негосударственный сектор. Преобладающую долю в оптовом товарообороте продолжают занимать непродовольственные товары и товары производственно-технического назначения.

Объем услуг общественного питания за январь-июнь 2007г. составил 31,5 млрд. тенге или на 20,6% больше, чем за соответствующий период прошлого года. При этом, 18,2% от общего объема услуг общественного питания предоставляется индивидуальными предпринимателями.

За анализируемый период объем услуг по техническому обслуживанию и ремонту автомобилей, мотоциклов и ремонту бытовых изделий и предметов личного пользования составил 7,4 млрд. тенге. Значительная часть (44,7%) данных услуг предоставляется в сфере малого бизнеса (малыми предприятиями и индивидуальными предпринимателями).

3. МОНИТОРИНГ СУБЪЕКТОВ МАЛОГО ПРЕДПРИНИМАТЕЛЬСТВА

По итогам I полугодия 2007г. Агентство начинает публиковать информацию о деятельности всех субъектов малого предпринимательства Республики Казахстан.

Количество субъектов малого предпринимательства (по состоянию на 1 июля 2007г.), активно работающих на рынке, выросло на 9,4% и составило 573216 единиц, из них - 51110 юридических лиц, 359486 - индивидуальных предпринимателей и 162620 крестьянских хозяйств. Численность занятых в малом предпринимательстве увеличилась на 7,9% и составила 1728627 человек. Выпуск продукции (товаров и услуг) субъектами малого предпринимательства за январь-июнь 2007 года увеличился по сравнению с соответствующим периодом прошлого года (в постоянных ценах) на 15,7% и составил 777636 млн. тенге.

	Количество активных субъектов малого предпринимательства (по состоянию на 1 июля), единиц		Численность занятых (по состоянию на 1 июля), человек		Выпуск продукции (товаров и услуг) за январь-июнь, млн. тенге	
	2006	2007	2006	2007	2006	2007
РЕСПУБЛИКА КАЗАХСТАН	523984	573216	1602046	1728627	622786	777636
Акмолинская	24933	26549	68456	73442	19287	22773
Актюбинская	16687	23531	59370	62577	18655	22972
Алматинская	62868	70544	171739	189203	66869	69629
Атырауская	22879	26859	51331	57089	37940	45792
Восточно-Казахстанская	46216	52742	138755	147104	31409	39907
Жамбылская	30949	31091	103892	136906	12360	17281
Западно-Казахстанская	17271	19176	46218	52799	26560	31735
Карагандинская	33096	34355	111384	112015	28867	36189
Костанайская	33515	39103	88393	93149	19350	25424
Кызылординская	14925	15175	33420	35794	20955	31189
Мангистауская	14482	18588	33308	44206	16874	27360
Павлодарская	22186	24313	66774	76258	28082	32926
Северо-Казахстанская	20778	21232	63065	63128	19203	22566
Южно-Казахстанская	95119	95210	246900	247623	32224	41871
г. Астана	23042	24444	96326	112029	84680	118049
г. Алматы	45038	50304	222716	225305	159471	191974

Основными критериями увеличения численности субъектов малого предпринимательства является система мер поддержки на государственном и региональном уровнях, совершенствование организационного и экономического механизма, вследствие чего наблюдается расширение сфер деятельности и экономическое укрепление предприятий.

Более подробная информация представляется по юридическим лицам.

На 1 июля 2007г. число зарегистрированных юридических лиц, осуществляющих предпринимательскую деятельность составило 182,4 тыс. единиц, что на 9,5% выше, чем по состоянию на 1 июля 2006г. Количество предприятий малого предпринимательства в расчете на 1000 жителей достигло 11,8 единиц, увеличившись по сравнению с 1 июлем 2006г. на 0,9 единицы.

Распределение регионов по количеству предприятий малого предпринимательства на 1000 жителей

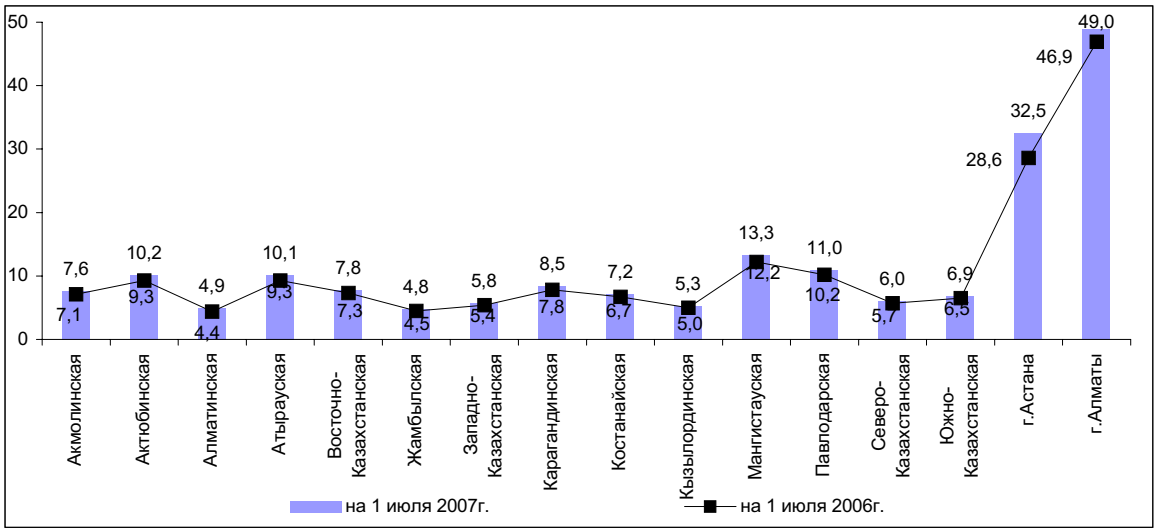

Во всех регионах республики зафиксирован рост числа зарегистрированных предприятий на 1000 жителей. Наиболее значительно число зарегистрированных предприятий увеличилось в г.Астана (на 3,9 единиц), г.Алматы (на 2,1 единицы), заметное увеличение произошло также в Мангистауской области (на 1,1 единицу), в остальных регионах прирост показателя колебался от 0,3 до 0,9 единицы.

Из числа зарегистрированных предприятий доля активных составила 28,0%. Большинство активных предприятий (35,9%) специализируются на торговле, ремонте автомобилей, бытовых изделий и предметов личного пользования. В строительстве активны 17,5% предприятий, в подотрасли операций с недвижимым имуществом, арендой и предоставлением услуг потребителям – 15,1%, в промышленности – 12,0%, из которых наибольшее количество приходится на обрабатывающую промышленность (91,6%). Наиболее активно развиваются предприятия малого бизнеса в г.Алматы и г. Астана, доля которых составляет 25,9% и 10,0%, соответственно. В региональном разрезе наибольшее количество активных предприятий в общем количестве зарегистрированных приходится на Кызылординскую (42,6%), Мангистаускую (40,4%), Атыраускую (39,5%) и Западно-Казахстанскую (38,2%) области. Наименьшая доля активных предприятий – в Павлодарской области (26,7%), г.Астана (26,9%) и г. Алматы (20,7%).

По расчетным данным на 1 июля 2007г. по сравнению с прошлым годом общая численность занятых в сфере малого предпринимательства в целом по стране выросла на 4,2% и составила 600,3 тыс. человек.

Численность занятых на начало отчетного периода, тыс. чел.

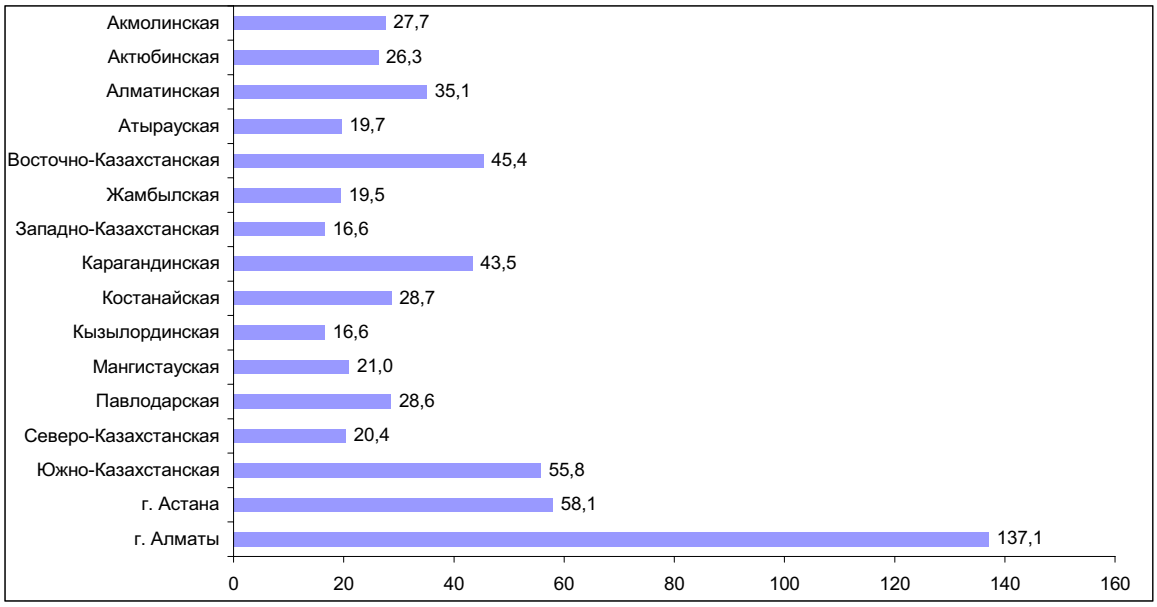

В отраслевом разрезе 25,9% всех работников, занятых на активно действующих предприятиях, приходится на отрасли торговли, ремонта автомобилей, бытовых изделий и предметов личного пользования, на строительство – 20,1%, операции с недвижимым имуществом, аренду и предоставление услуг потребителям – 14,6%, на промышленность – 14,8%. В большинстве областей наблюдался рост численности занятых на предприятиях малого предпринимательства. Наибольший рост численности занятых на 1 июля 2007г. по сравнению с аналогичным показателем прошлого года отмечен в Мангистауской (в 1,6 раз), Кызылординской (в 1,3 раза), Жамбылской (на 15,7%), Атырауской (на 7,1%) и Павлодарской (на 5,8%) областях. В остальных регионах республики увеличение составило незначительный процент.

Снижение численности занятых наблюдалось в Актюбинской, Костанайской, Северо-Казахстанской областях, а также г. Алматы (от 2 до 30 процентных пункта). Причиной снижения среднесписочной численности занятых на предприятиях является, прежде всего, динамизм процессов, характерных для малого предпринимательства: изменение статуса предприятия (на крупное или среднее) и его перерегистрация в сферу индивидуального предпринимательства.

Выпуск продукции предприятиями малого бизнеса Республики Казахстан
(в % к соответствующему месяцу предыдущего года)

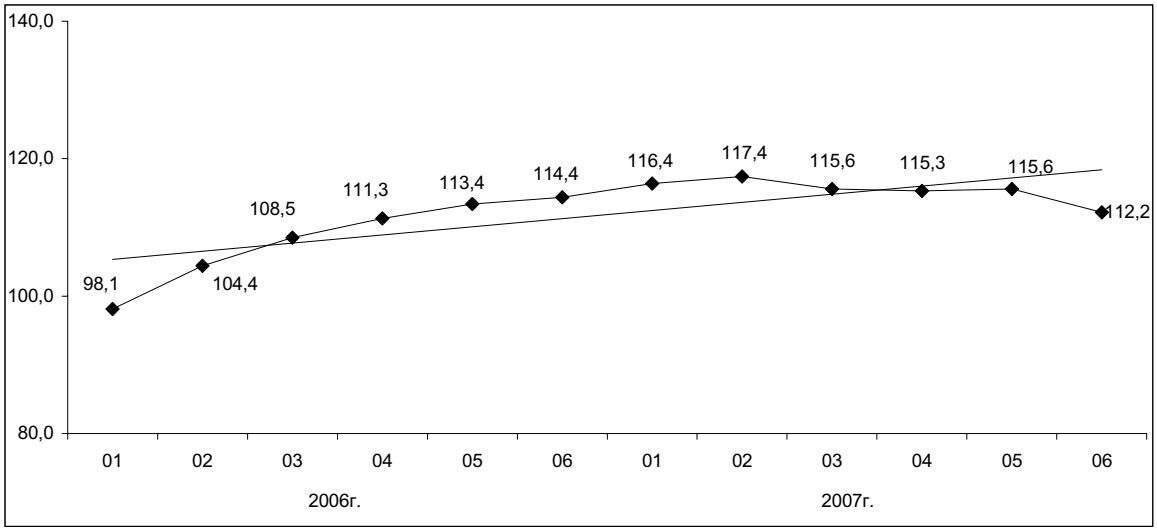

В июне 2007г. выпуск продукции юридическими лицами малого предпринимательства по расчетным данным вырос на 12,2% относительно июня предыдущего года. Рост выпуска продукции отмечен во всех регионах республики, наибольшее увеличение наблюдается в Мангистауской, Жамбылской и Кызылординской областях.

4. ВНЕШНЯЯ ТОРГОВЛЯ

(Информация Комитета таможенного контроля Министерства финансов Республики Казахстан)

4.1 ВНЕШНЕТОРГОВЫЙ ОБОРОТ

Внешнеторговый оборот Республики Казахстан, по данным таможенной статистики, без учета неорганизованной торговли, в январе-мае 2007г. составил 29338,1 млн. долларов США и по сравнению с январем-маем прошлого года увеличился на 36,8%, в том числе экспорт – 17503,8 млн. долларов США, увеличился на 28,3%, импорт (с учетом расходов на транспортировку и страхование) – 11834,3 млн. долларов США увеличился на 51,7%.

Товарная структура экспорта

в % к итогу

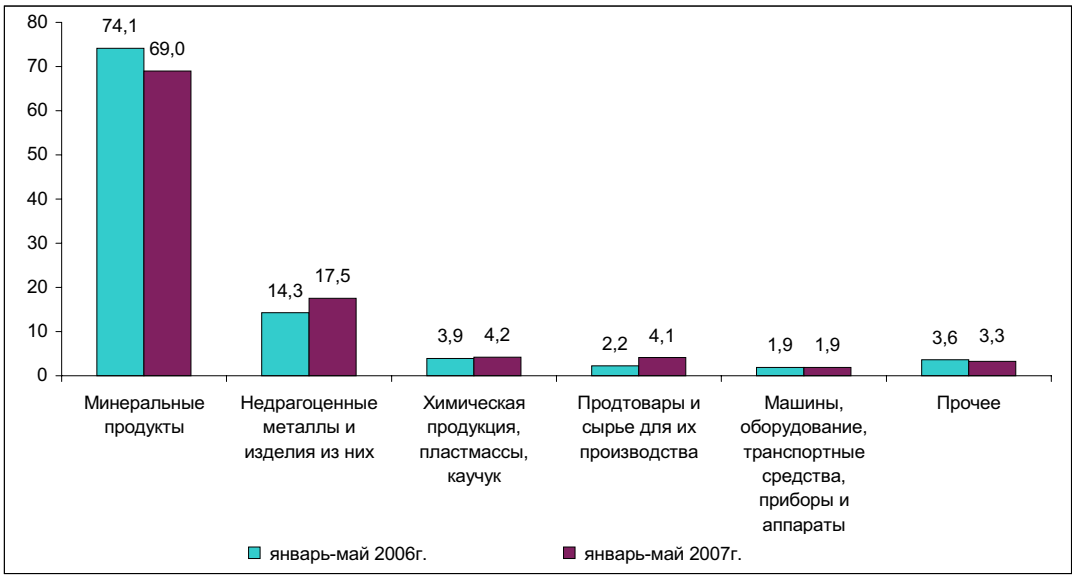

Основными покупателями казахстанской продукции являются Италия (16,7%), Швейцария (15,2%), Китай (12,2%), Российская Федерация (9,9%), Франция (8,6%), Иран (5,7%), Нидерланды (5,2%), Украина (2,2%), Турция (2,1%), Испания (2%), Румыния и Узбекистан (по 1,9%), Израиль (1,3%) и Германия (1,2%).

Доля стран СНГ в общем объеме экспорта за анализируемый период составила 16,5% (в январе-мае 2006г. - 14,9%).

Товарная структура импорта

в % к итогу

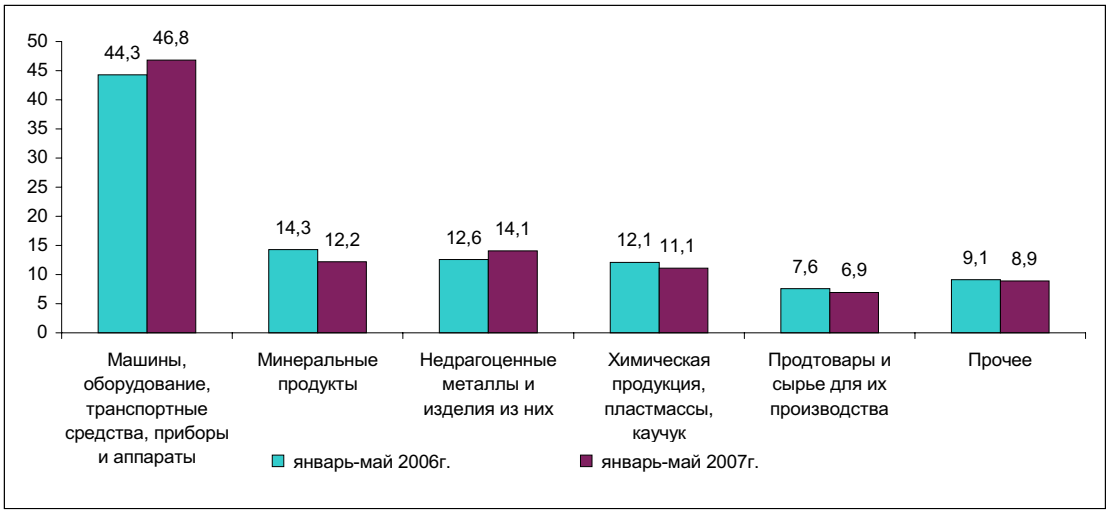

В общем объеме импорта инвестиционные товары в январе-мае 2007г. составили 5441,6 млн. долларов США или 46% (в январе-мае 2006г. – 3606,9 млн. долларов США или 46%).

В январе-мае 2007г. на страны СНГ приходилось 42,9% всех импортных поставок (в январе-мае 2006г. - 47,5%). Основными поставщиками импортной продукции являются Российская Федерация (34,5% от общего объема импорта), Китай (10,3%), Германия (7,9%), США (5,8%), Япония (4,6%), Италия (4,2%), Украина (4,1%), Турция и Франция (по 2,7%), Великобритания (2%), Республика Корея (1,7%), Узбекистан (1,6%), Нидерланды (1,5%), Швейцария и Беларусь (по 1,2%).

4.2 ВНЕШНЯЯ ТОРГОВЛЯ С ГОСУДАРСТВАМИ СНГ

В январе-мае 2007г. внешнеторговый оборот со странами СНГ составил 7960,3 млн. долларов США и по сравнению с январем-маем 2006г. увеличился на 38,7%, в том числе экспорт – 2887,0 млн. долларов США, увеличился на 42%, импорт - 5073,3 млн. долларов США, увеличился на 36,9%.

Доля государств СНГ в общем товарообороте составила 27,1% (в январе-мае 2006г. - 26,8%).

Удельный вес минеральных продуктов в общем объеме экспорта в государства СНГ в январе-мае 2007г. составил 49% (в январе-мае 2006г. – 53%), продовольственных товаров - 12% (12%), химической продукции - 16% (15%).

Доля машин, оборудования, транспортных средств, приборов и аппаратов в объеме импорта из стран СНГ в январе-мае 2007г. составила 25% (в январе-мае 2006г. – 28%), минеральных продуктов – 27% (28%), металлургической продукции – 18% (16%), химических товаров – 10% (10%).

Страны СНГ являются основными поставщиками минеральных продуктов, химической и металлургической продукции: доля импорта из этих стран по минеральным ресурсам в январе-мае 2007г. составила 94% (в январе-мае 2006г. – 93%), металлургической продукции - 55% (59%), продовольственным товарам – 59% (52%), химическим товарам - 38% (40%) от общего импорта указанных товаров.

4.3 ВНЕШНЯЯ ТОРГОВЛЯ С ДРУГИМИ СТРАНАМИ МИРА

В январе-мае 2007г. внешнеторговый оборот с другими странами мира составил 21377,8 млн. долларов США и по сравнению с аналогичным периодом прошлого года увеличился на 36,1%, в том числе экспорт – 14616,8 млн. долларов США, увеличился на 25,9%, импорт – 6761,0 млн. долларов США, увеличился на 65,2%.

Удельный вес минерального сырья в общем объеме экспорта в другие страны мира в январе-мае 2007г. составил 73% (в январе-мае 2006г. – 78%), продукции металлургической промышленности - 18% (15%).

Доля машин, оборудования, транспортных средств, приборов и аппаратов в объеме импорта из других стран мира в январе-мае 2007г. составила 63% (в январе-мае 2006г. – 59%), продовольственных товаров – 5% (7%), химической продукции – 12% (14%), продукции металлургической промышленности -11% (10%).

Другие страны мира играют большую роль в обеспечении потребностей страны по ряду важнейших товаров: доля импорта из этих стран по продукции машиностроения в январе-мае 2007г. составила 77% (в январе-мае 2006г. - 70%), фармацевтическим товарам - 88% (85%), одежде - 84% (86%), продовольственным товарам - 40% (48%) от общего импорта указанных товаров.

4.4 ПЛАТЕЖНЫЙ БАЛАНС

По данным **Национального Банка Республики Казахстан** за первый квартал 2007г. отрицательное сальдо сложилось по счету текущих операций платежного баланса – 415,7 млн. долларов США. В январе-марте 2006 года результат был положительным и составил 229,6 млн. долларов США.

Нетто операций по товарам определилось в сумме 3604,1 млн. долларов, что больше на 8,8%, чем в соответствующем периоде прошлого года. Результат операций сложился отрицательный по услугам (1320,7 млн. долларов), доходу (2307,5 млн. долларов), текущим трансфертам (391,6 млн. долларов).

Товарооборот (в ценах ф.о.б.) за первый квартал т.г. по сравнению с соответствующим периодом предыдущего года вырос на 44,6% и составил 16685,9 млн. долларов. В товарообороте импорт занимает 39,2% (6542,2 млн. долларов), экспорт – 60,8% (10143,7 млн. долларов). Объем импорта товаров из стран СНГ увеличился за названный период на 43,9%, экспорта на 71,6%. Из стран дальнего зарубежья соответственно на 73,9% и на 31,3%.

Объемы импорта и экспорта в 2006 и 2007 гг.

млн. долларов США

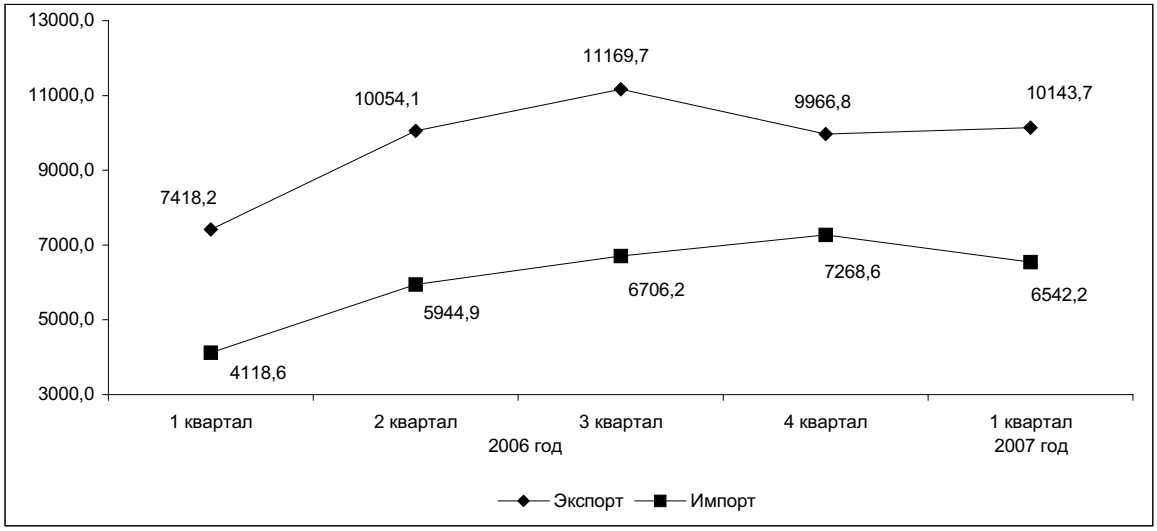

Объем предоставленных услуг за январь-март т.г. составил 698,7 млн. долларов, что больше на 21%, чем в соответствующем периоде предыдущего года. Транспортные услуги занимают 55,2% в общем объеме предоставленных услуг, поездки – 26,3 %, прочие услуги – 18,5%.

Объем импортируемых услуг определился в сумме 2019,4 млн. долларов, из них транспортные услуги – 413 млн. долларов, поездки – 176 млн. долларов, прочие услуги – 1430,4 млн. долларов.

Доход, полученный от инвестиций и компенсаций работающим в первом квартале 2007 года, увеличился в 2,7 раза по сравнению с соответствующим кварталом предыдущего года и составил 669,3 млн. долларов, а платежи по указанным статьям – 2976,7 млн. долларов.

Счет финансовых операций за январь-март 2007г. сложился положительным – 1546,5 млн. долларов.

Сальдо по операциям с прямыми инвестициями составило 1803,2 млн. долларов. За отчетный период результат операций с прямыми инвестициями за рубежом был отрицательным и составил 526 млн. долларов, а в Казахстане положительным – 2329,2 млн. долларов.

В первом квартале 2007 года по нетто операциям с портфельными инвестициями сложилась отрицательная величина в размере 495,3 млн. долларов.

Чистый результат по операциям, проводимым по статье платежного баланса “Другие инвестиции”, был равен 2493,6 млн. долларов. В объеме активов и обязательств большая часть операций приходится на займы (1538,2 и 5160,5 млн. долларов соответственно).

Резервные активы Казахстана за январь-март т.г. являются отрицательными и составляют 2197,4 млн. долларов.

5. ИНВЕСТИЦИИ

Инвестиции в нефинансовые активы

В январе-июне 2007г. оценочный объем инвестиций в нефинансовые активы (без инвестиций в пополнение запасов материальных оборотных средств) составил 1262 млрд. тенге, значительную долю в них (97,5%) занимают инвестиции в основной капитал.

Инвестиции в основной капитал

В январе-июне 2007г. инвестиции в основной капитал составили 1230 млрд. тенге, что на 11,2% больше, чем в январе-июне 2006г.

Индексы физического объема инвестиций в основной капитал

в % к соответствующему месяцу прошлого года

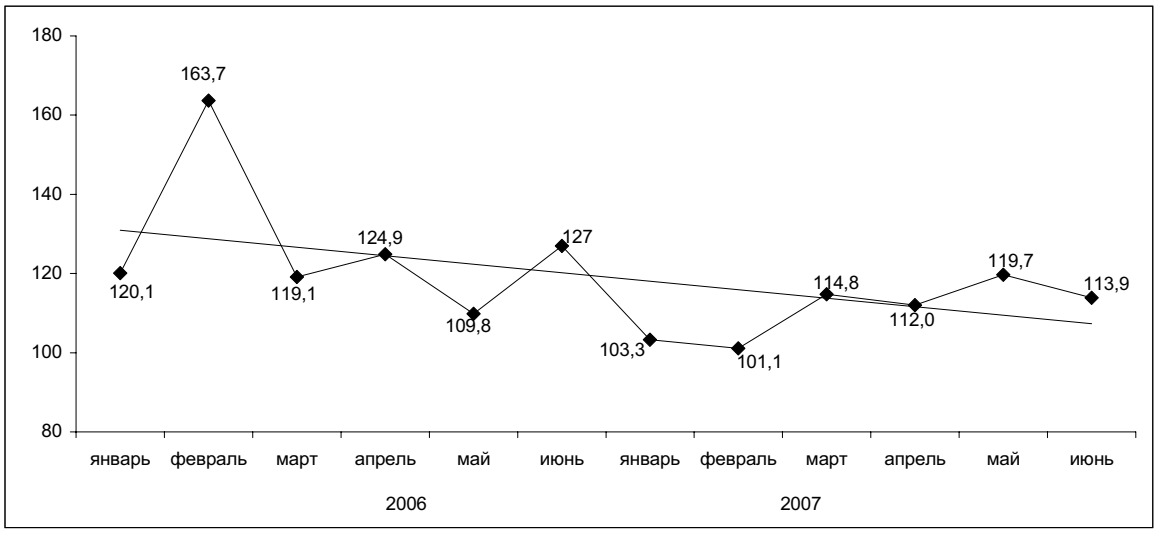

В I полугодии 2007г. рост инвестиций по сравнению с соответствующим периодом прошлого года отмечался практически во всех регионах республики. При этом наибольший рост инвестиций в основной капитал наблюдался в Западно-Казахстанской и Акмолинской (по 1,7 раза), Жамбылской, Костанайской областях и в г.Алматы (по 1,3 раза). Инвестиции в этих регионах направлялись на строительно-монтажные работы и развитие месторождений.

Снижение объемов инвестиций по сравнению с январем-июнем 2006г. произошло в Атырауской (на 10,8%) и Актюбинской (на 8,7%) областях. Причинами снижения является завершение определенных инвестиционных проектов в этих регионах.

Темпы освоения инвестиций в основной капитал по регионам

в % к соответствующему периоду прошлого года

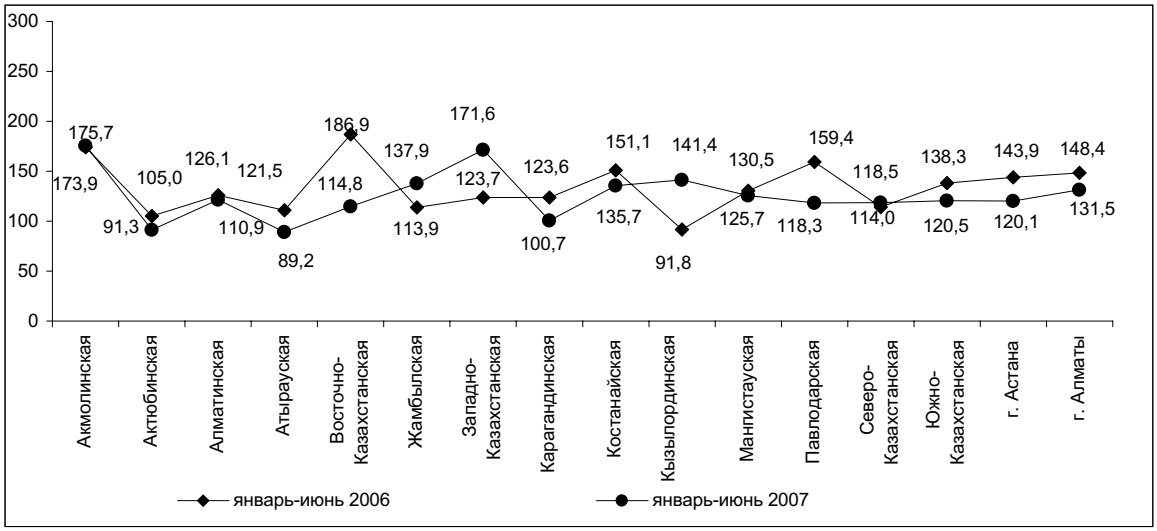

В январе-июне 2007г. основными источниками вложения средств в основной капитал являлись собственные средства хозяйствующих субъектов (60,3%) и иностранные инвестиции (18,3%). Заемные средства составили (10,8%), бюджетные средства – 10,6%.

В структуре инвестиций в основной капитал значительная часть приходится на средства предприятий и организаций частной формы собственности (66,1%), а также хозяйствующих субъектов других государств, осуществляющих деятельность на территории Республики Казахстан (22,8%). Доля государственного сектора незначительна (11,1%).

В объеме инвестиций в основной капитал превалирует доля внутренних инвестиций (70% от общего объема), внешние инвестиции составили – 30,0%.

Структура инвестиций в основной капитал по направлениям использования

в процентах

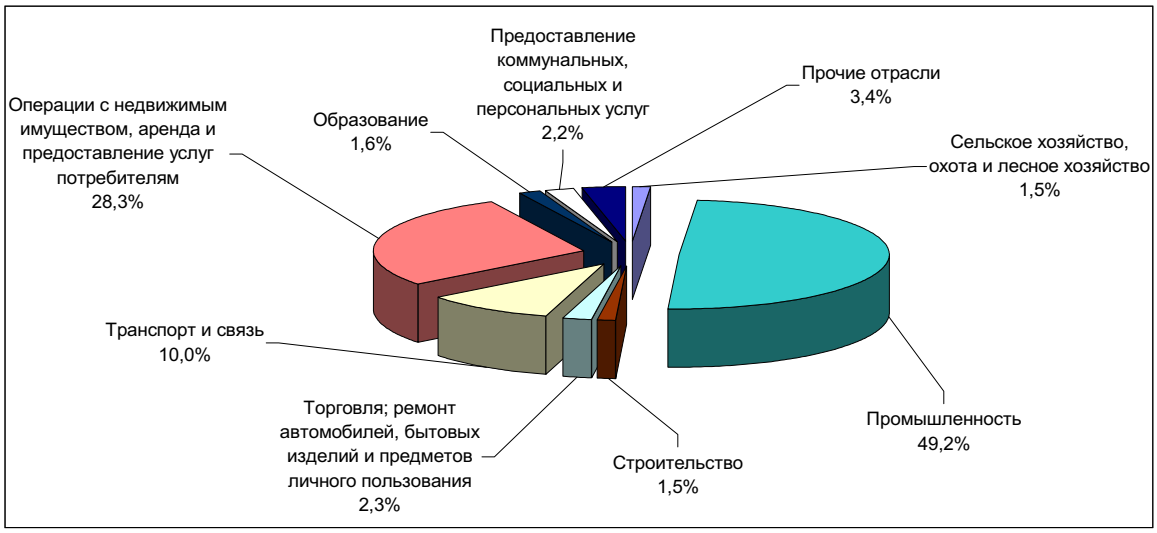

По инвестиционной привлекательности приоритетными для вложений отраслями остаются добыча нефти и природного газа – 30,7% от общего объема инвестиций в основной капитал, операции с недвижимым имуществом – 28,3%, транспорт и связь – 10%, обрабатывающая промышленность – 11%.

Наибольший объем иностранных инвестиций осваивается в Атырауской области (66,8%), так как данный регион остается привлекательным для иностранных инвесторов, вкладывающих средства в развитие сырьевого сектора экономики.

Технологическая структура инвестиций в основной капитал

в процентах

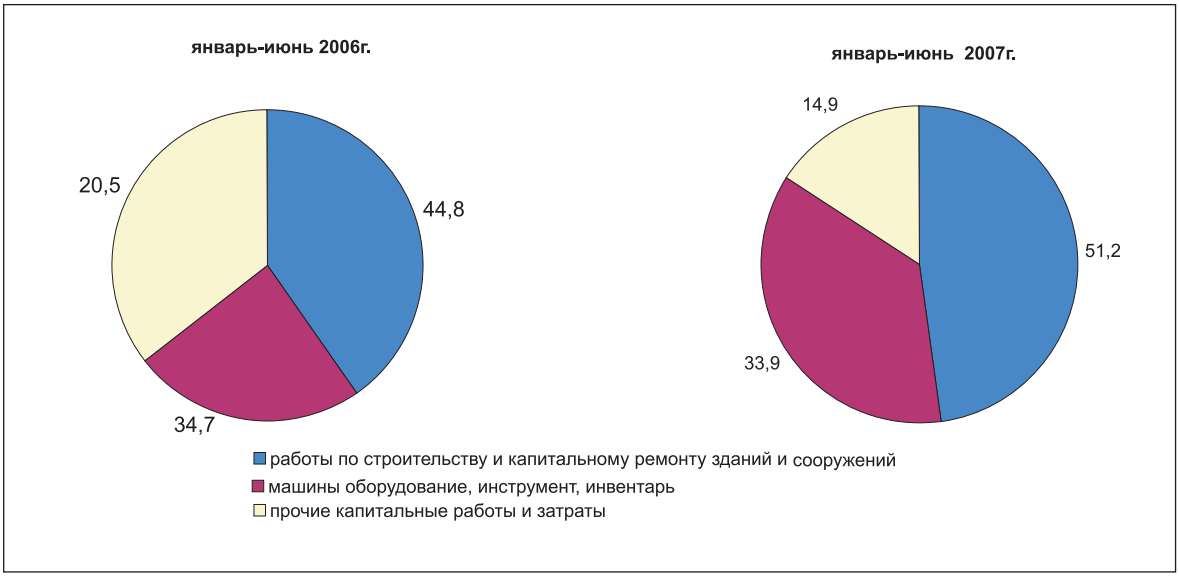

6. ЦЕНЫ

6.1 ПОТРЕБИТЕЛЬСКИЕ ЦЕНЫ

Инфляция в июне т.г. по сравнению с декабрем 2006г. составила 4,6%, что на 0,2 процентных пункта ниже, чем в аналогичном периоде предыдущего года. Цены на продовольственные товары увеличились на 5,8%, а их “вклад” в инфляцию был самым существенным 2,5%. Платные услуги подорожали на 4,5%, что внесло в общий прирост цен 1,2%, непродовольственные товары – на 2,8% и 0,8%, соответственно.

В июне т.г. инфляция составила 0,8%, в предыдущем месяце 0,7%. Наибольший прирост цен отмечен на продовольственные товары - 0,9%. Цены на непродовольственные товары повысились на 0,7%, платные услуги – на 0,5%.

Из продуктов питания в прошедшем месяце лидерами повышения цен стали мясо, плодоовощи и сахар. Прирост цен на сахар составил 3,8% (в мае т.г. – снижение на 0,9%). Это обусловлено традиционным для летнего периода повышением спроса на него. Цены на фрукты и овощи в июне т.г. увеличились на 2,3%, а на картофель – на 3,5%, свежие овощи – на 2,5%, фрукты – на 1,1%. Мясо и мясопродукты подорожали на 1,9% (говядина - на 2,6%, баранина – на 2%, птица – на 1,8%, конина и колбасные изделия – по 1,2%, свинина – на 0,6%). Уровень цен на рыбу за месяц вырос на 0,7%, хлебопродукты и крупяные изделия - на 0,3%.

На рынке молочных продуктов и яиц продолжалось сезонное снижение цен. Цены на молочные продукты уменьшились на 0,8%, яйца – на 5,9%

Среди непродовольственных товаров в июне т.г. по сравнению с предыдущим месяцем более заметно возросли цены на строительные материалы - на 4,3%, бензин - на 2,1%. Моющие средства стали дороже на 0,9%, одежда и обувь, предметы домашнего обихода, печатные издания – по 0,5%, товары личной гигиены – на 0,4%, лекарства – на 0,3%.

В сфере платных услуг в июне т.г. заметно выросли цены на услуги санаториев - на 3,2%, ресторанов и гостиниц, парикмахерских – по 1,4%, здравоохранения - на 1,3%, что связано с увеличением спроса на них в период летних отпусков. Повышение цен отмечено на услуги учреждений культуры и пассажирского транспорта по 0,7%, содержание детей в детских садах – на 0,5%. Индекс цен на услуги связи составил 100%.

Тарифы на жилищно-коммунальные услуги в июне т.г. выросли на 0,6%, а за сбор мусора и содержание жилья - по 1,2%, холодное водоснабжение – на 1,1%, ремонт жилых помещений и канализацию – по 1%, электроэнергию – на 0,9%, при неизменных ценах на центральное отопление и газ.

Инфляция в 2005-2007гг.

в процентах к соответствующему месяцу предыдущего года

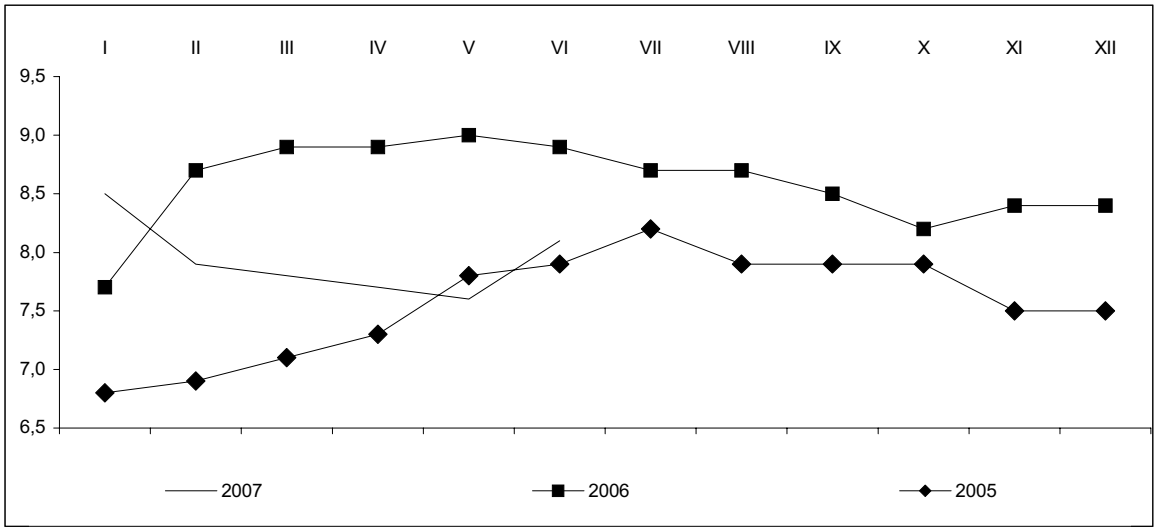

В июне 2007г. в среднем по республике цена одного квадратного метра нового жилья составила 149 тыс. тенге и по сравнению с июнем 2006г. увеличилась в 1,5 раза, цена перепродажи благоустроенного жилья – соответственно, 127,8 тыс. тенге и в 1,7 раза.

Изменение цен на рынке жилья в 2006-2007гг.

в процентах к предыдущему месяцу, прирост +, снижение -

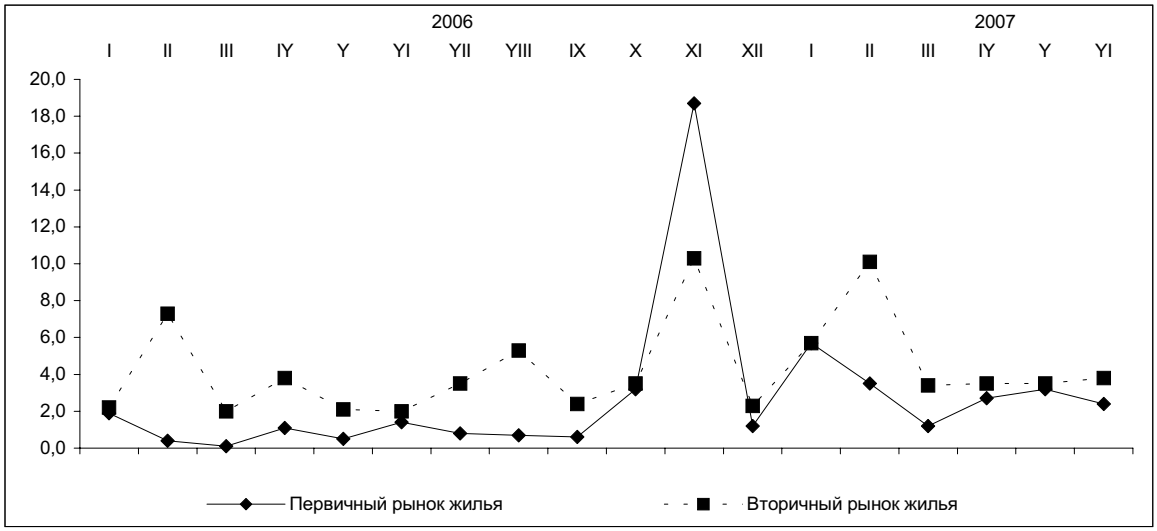

Базовая инфляция, рассчитанная без учета влияния роста цен на фрукты и овощи, бензин, уголь в июне т.г., как и в предыдущем месяце, составила 0,6%.

Инфляция в Республике Казахстан в июне 2007 года

в процентах, прирост +, снижение -

	Июнь 2007г. к			Январь-июнь 2007г. к январю-июню 2006г.
	маю 2007г.	декабрю 2006г.	июню 2006г.	
Инфляция	0,8	4,6	8,1	7,9
Базовая инфляция	20,6	4,1	7,4	7,2
Изменение цен и тарифов для групп населения с наименьшими денежными доходами	0,8	5,0	8,2	8,1
Изменение цен и тарифов для групп населения с наибольшими денежными доходами	0,6	4,5	8,3	8,0

Величина прожиточного минимума в среднем на душу населения, рассчитанная исходя из минимальных норм потребления основных продуктов питания, в июне 2007г. относительно декабря 2006г. увеличилась на 16,9%, предыдущего месяца - на 8,6% и составила 9691 тенге (продукты питания - 5815 тенге, непродовольственные товары и платные услуги – 3876 тенге). В ее структуре доля расходов на приобретение мяса и рыбы в июне 2007г. занимала 18,6%, молочных, масложировых изделий и яиц – 13,4%, фруктов и овощей – 18%, хлебопродуктов – 7,8%, сахара, чая и специй – 2,2%.

6.2 ЦЕНЫ В РЕАЛЬНОМ СЕКТОРЕ ЭКОНОМИКИ

Цены предприятий-производителей промышленной продукции с учетом услуг производственного характера в июне т.г. по сравнению с маем повысились на 2,4%, декабрем 2006г. – на 5,9%. Произведенная продукция за месяц подорожала на 2,5%, услуги производственного характера – на 0,9%. Из групп продукции, классифицированной по конечному назначению, цены на средства производства стали выше на 0,5%, продукцию промежуточного потребления – на 2,8%, потребительские товары – на 0,1%.

Индекс цен предприятий-производителей промышленной продукции в Республике Казахстан в 2007 году

в процентах, прирост +, снижение-

	Июнь 2007г. к				Январь-июнь 2007г. к январю-июню 2006г.
	маю 2007г.	июню 2006г.	декабрю 2006г.	декабрю 2005г.	
Промышленная продукция, включая услуги производственного характера	2,4	4,8	5,9	21,3	4,9
Произведенная продукция	2,5	4,8	6,1	22,0	4,8
Средства производства	0,5	5,7	2,3	11,2	6,7
Продукция промежуточного потребления	2,8	4,6	6,5	23,4	4,6
Потребительские товары	0,1	6,1	2,3	10,7	6,4
Услуги производственного характера	0,9	4,5	2,7	12,5	6,5

Базовый индекс цен производителей промышленной продукции (без учета изменения цен на нефть и металлы) в июне т.г. против мая составил 101,1%, декабря 2006г. – 104,9%.

В прошедшем месяце повышение цен отмечено в горнодобывающей промышленности на 2,2%, в обрабатывающей – на 3,1%, при производстве и распределении электроэнергии, газа и воды – на 1,1%. Прирост цен в промышленности в прошедшем месяце в основном вызван аналогичным их изменением на металлопрокат на 5,4%, что вызвано удорожанием этих товаров на мировых рынках. Прокат черных металлов стал дороже на 12,7%, что на 3,8 процентных пункта больше, чем в мае, цветные – соответственно, на 4,7% и меньше на 3,1 пункта, ферросплавы – на 2,2% и 4,7 пункта. Цены на медь увеличились на 8,5%, на свинец – на 5,4%, цинк – на 3,2%. Химические товары стали дешевле на 0,6% за счет снижения цен на моющие и чистящие средства на 1%, продукцию основной химии – на 0,6%.

Уровень цен на энергоресурсы в целом в июне т.г. повысился на 2,2%, в предшествующем месяце – уменьшился на 0,2%. Это обусловлено ростом цен добычи нефти в республике на 2,8%, природного газа – на 2,6% и газового конденсата – на 1,4%, что внесло положительный “вклад” в динамику цен в промышленности на 1,3%.

Индекс цен предприятий-производителей на сырьевые энергоресурсы в 2006-2007гг.

в процентах к предыдущему месяцу

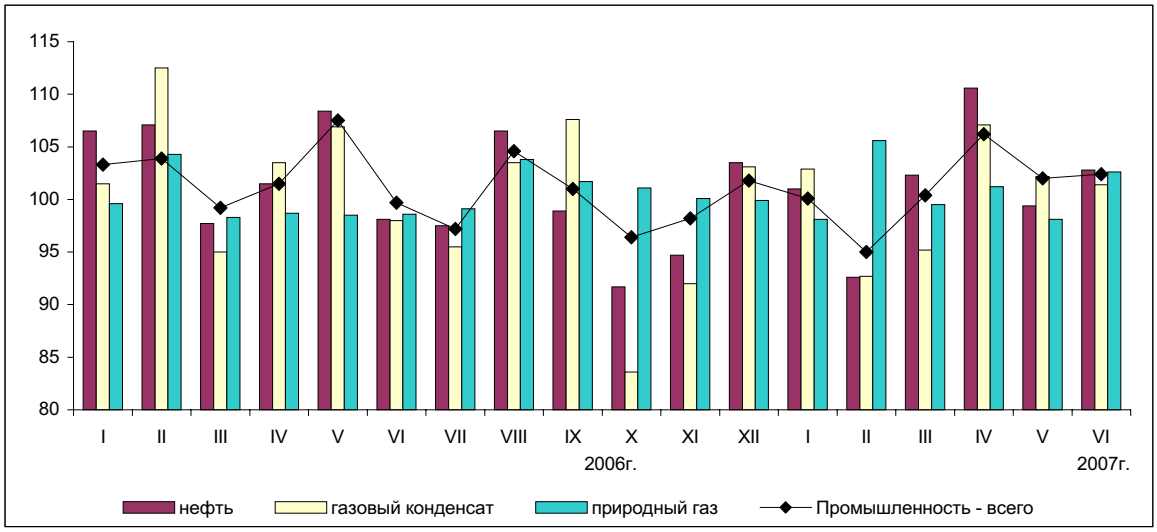

Цены на продовольственные товары у отечественных производителей в минувшем месяце стали выше на 0,5%, на чай – на 4,2%, мясо птицы – на 2,5%, соки – на 2,2%, рыбу – на 0,2%. Увеличение цен на зерно у аграриев способствовало удорожанию муки пшеничной – на 1,5%. Понижение цен на молочные продукты на 0,1% также связано с изменением цен на сельскохозяйственное сырье. Растительное масло и макаронные изделия, наоборот, подешевели по 0,4%, а на рис и крупы цены сохранились на прежнем уровне.

Из наблюдаемых услуг производственного характера в истекшем месяце повышение тарифов зафиксировано при ремонте машин на 0,2%, добыче нефти и газа – на 0,1%, а на услуги по печатанию газет – снижение на 2,3%.

Индекс цен на производственные ресурсы, приобретенные промышленными предприятиями для технологического процесса, в июне т.г. относительно мая составил 100,5%, декабря 2006г. – 101,5%. Цены на сырье и материалы, закупленные в республике, в прошедшем месяце возросли на 0,5%, в дальнем зарубежье – снизились на 0,2%, в странах Содружества остались без изменения.

Цены реализации на продукцию сельского хозяйства в июне т.г. по сравнению с декабрем 2006г. выросли на 4,3% (в соответствующем периоде прошлого года снизились на 0,4%). Это обусловлено ускоренным ростом цен на продукцию растениеводства. Цены на нее повысились на 6,9% против 0,3% в аналогичном периоде прошлого года и на 5,9 процентных пунктов опередили увеличение цен на продукцию животноводства.

Изменение цен на продукцию сельского хозяйства

в процентах, прирост +, снижение-

	Июнь 2007г. к				Январь-июнь 2007г. к январю-июню 2006г.
	маю 2007г.	июню 2006г.	декабрю 2006г.	декабрю 2005г.	
Продукция сельского хозяйства	0,0	14,6	4,3	14,2	12,9
Продукция растениеводства	0,9	17,5	6,9	17,9	15,5
Продукция животноводства	-1,2	10,8	1,0	9,4	9,5

Ситуация на рынке зерновых культур характеризовалась постоянным ростом цен на пшеницу. За январь-июнь т.г. они выросли на 7,6% (в аналогичном периоде прошлого года снизились на 1,1%). Кукуруза подорожала на 5,8%, ячмень – на 5,1%, рис – на 4,8%, овес – на 2,6%, гречиха – на 1,8%, просо - на 1,3%.

Прирост цен на овощи за первое полугодие т.г. составил 5,9%. Цены на помидоры повысились на 25,5%, огурцы - на 31,2%, а на картофель - на 10%, капусту – на 8,3%, свеклу столовую – на 5,1%, морковь – на 1,1%.

Из продукции животноводства мясо скота всех видов подорожало на 4,9%, птицы - на 2,5%, а яйца стали дешевле на 14%, молоко - на 1,6%.

Изменение цен на отдельные виды продукции сельского хозяйства в 2007 году

в процентах к предыдущему месяцу, прирост +, снижение-

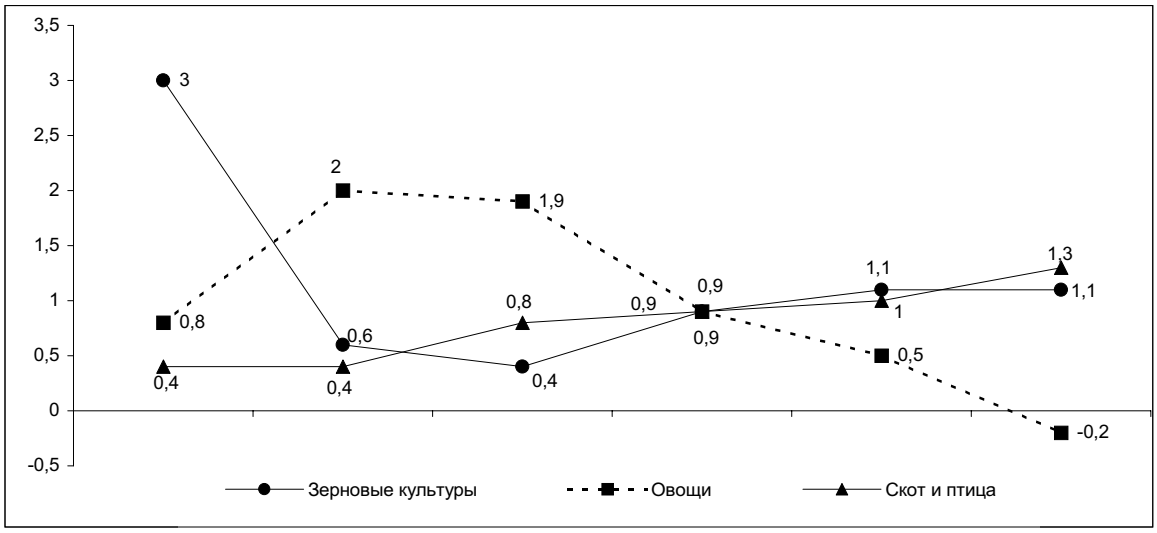

Индекс цен в строительстве в июне т.г. по сравнению с декабрем 2006г. составил 103,2% (в соответствующем периоде прошлого года – 102,7%), на строительно-монтажные работы и технологическое оборудование - по 103,4% (102,5% и 102,2%, соответственно).

Индекс цен в строительстве в 2006-2007гг.

в процентах к предыдущему месяцу, прирост +, снижение -

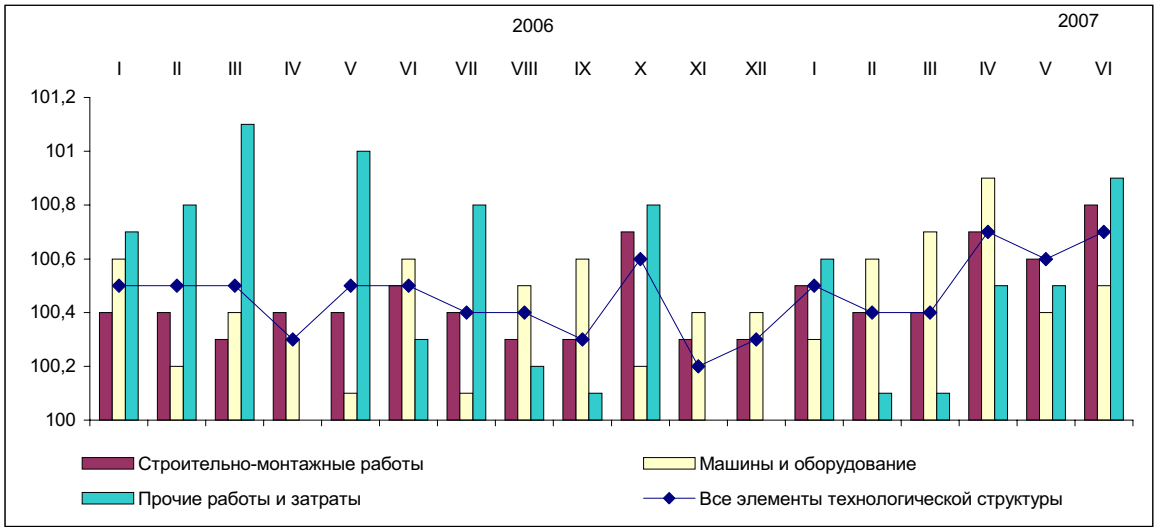

Материалы, детали и конструкции, приобретенные строительными организациями, в июне т.г. по сравнению с декабрем 2006г. подорожали на 2,8%, с предыдущим месяцем – на 0,7%. Из приобретенных подрядными организациями стройматериалов цены на портландцемент за прошедший месяц выросли на 7,6%, бетонные стены подвала и плиты покрытий и перекрытий многопустотные– на 3,6-3,9%, плиты древесноволокнистые и гравий - по 2,6%, линолеум, кирпич керамический и щебень – на 1-1,3%, плитки керамические, бетон товарный – по 0,7%.

В первом квартале т.г. по сравнению с соответствующим кварталом предыдущего года цены на строительные работы (услуги) по возведению жилых домов выросли на 4,6% (из кирпича – на 4,8%, монолита – на 3,4%), административных зданий – на 4,2%, производственных – на 2,2%, школ – на 3,8%, сооружению автомобильных дорог – на 2,8%.

Изменение цен на строительные работы по возведению жилых домов в первом квартале 2006 и 2007 гг.

в процентах к соответствующему кварталу предыдущего года, прирост +, снижение -

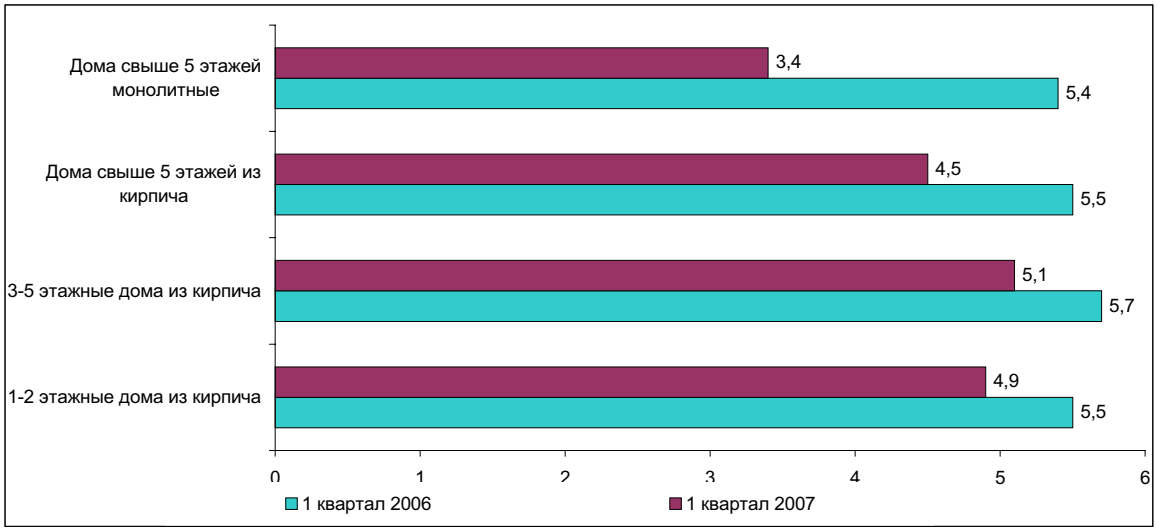

При строительстве жилья прирост цен на работы по подготовке участка составил 5,4%, отделочные завершающего цикла – 5,5%, общестроительные - 4,5%, монтаж оборудования – 3,9%. Среди них существенно подорожали работы по кирпичной кладке поверхностей и их оштукатуриванию - на 9-11%, санитарно-технические – на 5-5,7%, по облицовке стен и полов плитками – на 4,3-5,3%, экскаваторные и земляные работы – на 5,4-6%.

Индекс тарифов на перевозку грузов всеми видами транспорта в июне т.г. по сравнению с декабрем 2006г. составил 99,1%, с предыдущим месяцем – 100,1%.

Тарифы на услуги железнодорожного транспорта за истекшее полугодие снизились на 1,1%, трубопроводного – на 1%, воздушного – на 0,5%. Доставка грузов речным транспортом подорожала на 1,5%, автодорожным - на 2,9%.

В июне т.г. по сравнению с предыдущим месяцем на всех видах транспорта, кроме трубопроводного, тарифы остались без изменения. На услуги трубопроводного транспорта тарифы повысились на 0,4% за счет удорожания перекачки нефти на 0,7%.

7. ФИНАНСОВАЯ СИСТЕМА

7.1 ГОСУДАРСТВЕННЫЕ ФИНАНСЫ

Государственный бюджет Республики Казахстан. По оперативным данным Минфина РК по состоянию на 1 июня 2007г. доходы государственного бюджета составили 1066,8 млрд. тенге, или 42,6% по отношению к исполняемому бюджету. Затрат произведено на сумму 964,7 млрд. тенге и выполнение по ним – 38,4%. По сравнению с соответствующим периодом 2006 года доход снизился на 0,2%, а затраты увеличились на 22,3%. Дефицит бюджета сформировался на уровне 45,6 млрд. тенге.

В структуре доходов государственного бюджета значительную долю занимают налоговые поступления (80,8%). Основными бюджетными источниками остаются корпоративный подоходный налог, налог на добавленную стоимость и социальный налог.

Структура налоговых поступлений государственного бюджета
(по состоянию на 1 июня 2007г.)

в процентах

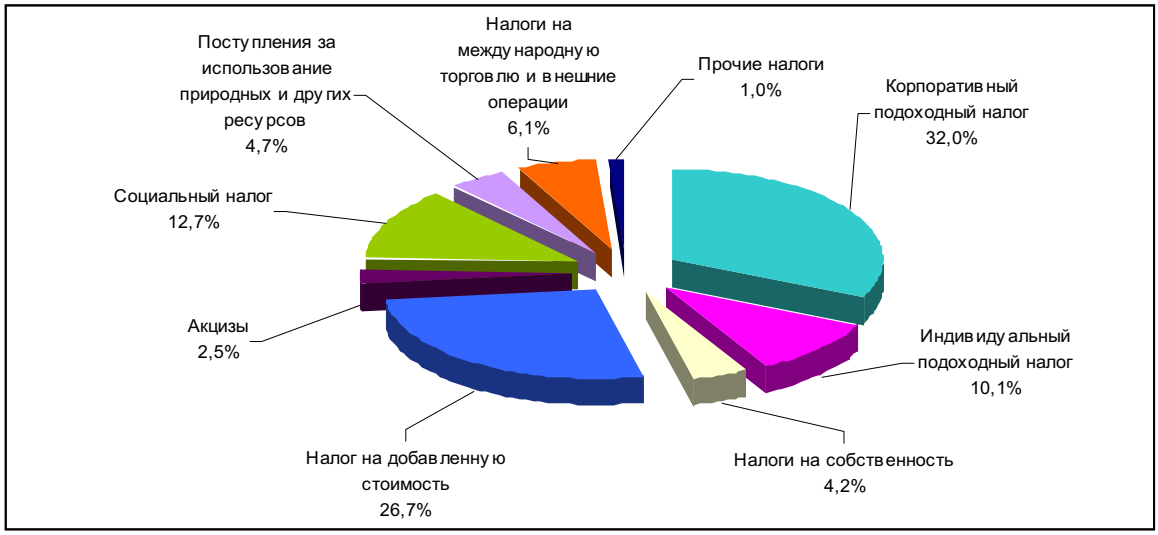

Затраты на социальную помощь и социальное обеспечение за январь-май 2007г. по сравнению с соответствующим периодом прошлого года увеличились на 32,9%, на государственные услуги общего характера – 37,4%, на образование – 32,6% и на здравоохранение – 38,6%

Затраты государственного бюджета
(по состоянию на 1 июня 2006-2007г.)

млрд.тенге

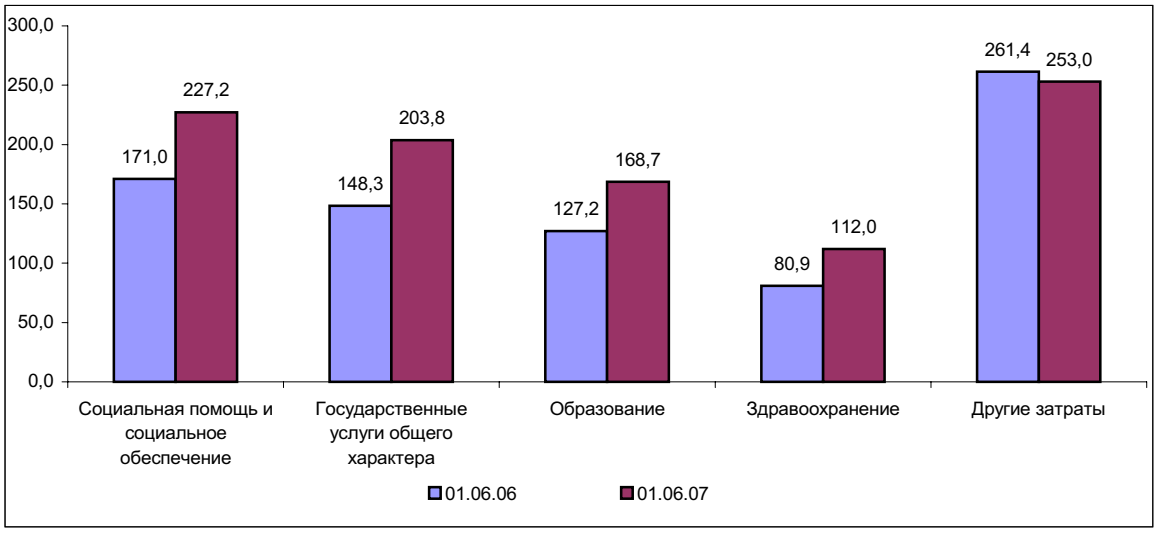

По состоянию на 1 июня 2007г. доход в Республиканский бюджет составил 819,5 млрд. тенге. Затрат произведено на сумму 795,3 млрд. тенге. Дефицит бюджета определился на уровне 121,5 млрд. тенге. По сравнению с соответствующим периодом прошлого года доход снизился на 7,7%, а затраты возросли на 18,4%.

В республиканском бюджете 72,5% дохода составляют налоги, 6,2%–неналоговые поступления, 20,7%–поступления трансфертов, 0,6%–поступления от продажи основного капитала.

В затратах республиканского бюджета на социальную помощь и социальное обеспечение приходится 26,8%, на государственные услуги общего характера – 21,3%, на транспорт и коммуникации – 8,4%, на образование – 6,2% и на здравоохранение – 4,7%.

Доходы в местные бюджеты составили 569,3 млрд. тенге, затраты – 491,4 млрд. тенге. По сравнению с аналогичным периодом 2006 года доход возрос на 34,4%, а затраты – на 36,4%. Профицит бюджета сложился на уровне 70,2 млрд. тенге.

7.2 ФИНАНСОВАЯ ДЕЯТЕЛЬНОСТЬ ПРЕДПРИЯТИЙ

В I квартале 2007 года сохраняется тенденция улучшения финансово-производственной деятельности крупных и средних предприятий республики, о чем свидетельствует рост полученной предприятиями прибыли до налогообложения от обычной деятельности. Данные за отчетный период включают показатели 1226 крупных и 3593 средних предприятий, доход от обычной деятельности до налогообложения которых определился в 688,3 млрд. тенге и по сравнению с I кварталом 2006 года возрос на 12,3% или на 756,0 млрд. тенге. В целом рентабельность предприятий и организаций составила 33,1%, что на 4,3 процентных пункта выше уровня соответствующего квартала 2006 года. Наиболее рентабельными являлись предприятия, занимающиеся финансовой деятельностью (136,8%) и добычей сырой нефти и попутного газа (135,8%).

За отчетный квартал во многих сферах экономической деятельности были получены положительные финансовые результаты, за исключением подотрасли переработки и консервирования фруктов и овощей (-1,2 млрд. тенге) и предоставления коммунальных, социальных и персональных услуг (-0,9 млрд. тенге). Более половины общего объема (59,9%) прибыли получено предприятиями горнодобывающей промышленности, в обрабатывающей промышленности доход сложился на уровне 17,0% от республиканского уровня. Во всех регионах республики, кроме Западно-Казахстанской области (- 0,4 млрд. тенге), финансовый результат предприятий и организаций сложился положительным. Наибольшая сумма прибыли в региональном разрезе приходится на Атыраускую область 144,3 млрд. тенге или 21,0% от республиканского показателя, г.Астану – 115,1 млрд. тенге и 16,7% соответственно. Кроме того, высокий финансовый результат отмечен в Актюбинской (68,9 млрд. тенге), Мангистауской (65,2 млрд. тенге), Карагандинской (62,6 млрд. тенге) областях, суммарная доля указанных регионов составила 66,3% от республиканского показателя.

Общая сумма расходов, связанная с деятельностью предприятий составила в I квартале 2007 года 1984,6 млрд. тенге, что выше уровня I квартала прошлого года на 26,9%. В отраслевой структуре расходов преобладает обрабатывающая промышленность (24,9%), горнодобывающая промышленность (23,2%), строительство (22,3%), транспорт и связь (21,0%). В региональном разрезе расходы средних и крупных предприятий превалируют в г.Астана (20,2%), г.Алматы (19,6%) и Атырауской области (14,5%).

Предприятиями республики в отчетном периоде произведено продукции (товаров, услуг) на сумму 1613,2 млрд. тенге; из общего объема выпущенной продукции основная часть на сумму 1475,4 млрд. тенге (91,5%) реализована, 67,4 млрд. тенге (4,2%) – использовано внутри предприятия.

Наибольший объем производства приходится на предприятия промышленности (51,3%), транспорта и связи (14,9%), строительства (14,5%) и субъектов осуществляющих операции с недвижимым имуществом, арендой и предоставлением услуг потребителям (9,3%). В региональном разрезе наибольший удельный вес выпуска продукции (товаров, услуг) приходится на предприятия г. Алматы (21,0%), г. Астаны (20,1%) и Атырауской области (12,2%). В общем объеме выпуска доля крупных предприятий составляет 77,6% и средних 22,4%.

Динамика финансового результата средних и крупных предприятий

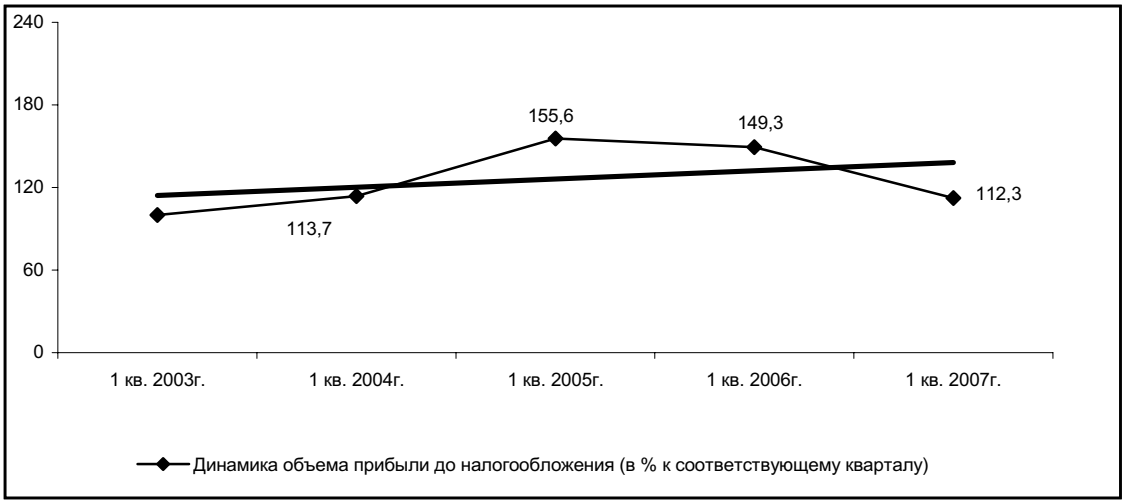

В I квартале 2007 года 2087 предприятий (43,3% от общего количества предприятий) получили убытки в сумме 75,5 млрд. тенге, что на 47,7% выше уровня I квартала 2006 года, при этом количество предприятий получивших убыток возросло на 32 единицы. В структуре убыточных предприятий 33,8% приходится на промышленный сектор, в котором наибольший убыток получили предприятия обрабатывающей отрасли. В регионах республики наибольшее количество предприятий получивших убыток зафиксировано в Акмолинской (56,5% от всех предприятий региона), Северо-Казахстанской (51,9%), Карагандинской (50,3%), Западно-Казахстанской (47,3%) и Жамбылской (46,4%) областях.

Долевое распределение предприятий получивших доход и убыток в разрезе регионов за I квартал 2007г.

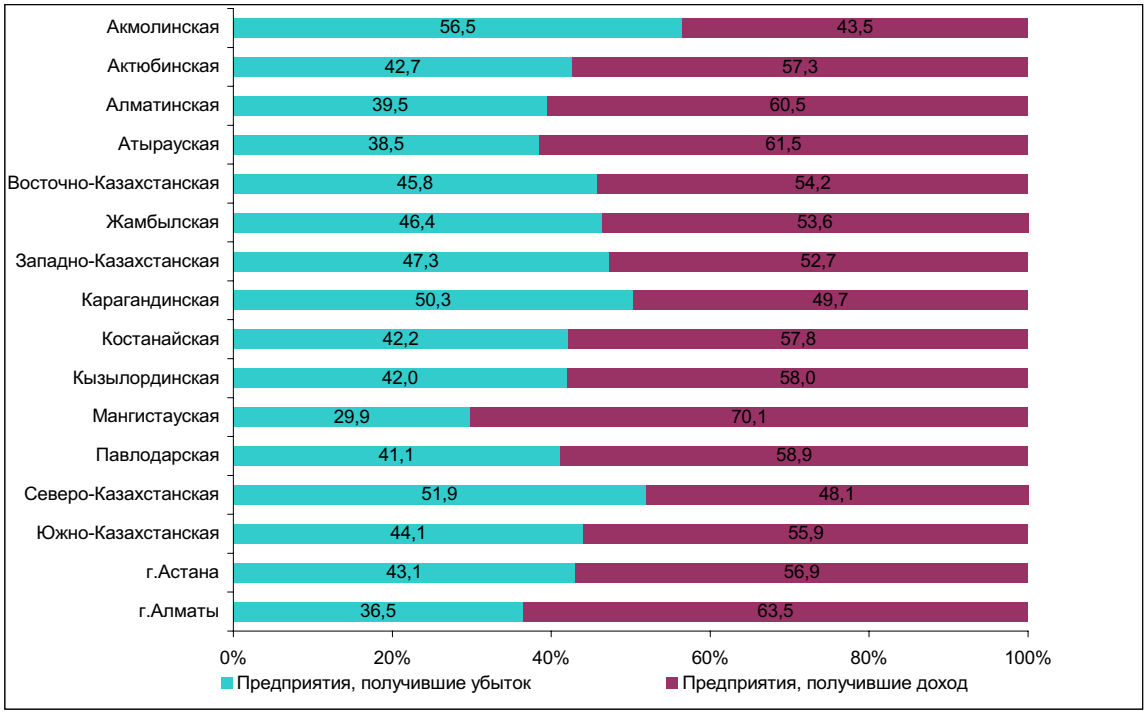

Состояние взаимных расчетов средних и крупных предприятий

На конец I квартала 2007 года на 4786 предприятиях республики задолженность по обязательствам предприятий увеличилась по сравнению с I кварталом 2006 года на 26,1% и составила 8769,0 млрд. тенге, из нее просроченная задолженность сложилась на уровне 1,2% (104,5 млрд. тенге) от общего объема обязательств. Наибольший удельный вес в структуре задолженности по обязательствам приходится на долги по задолженности поставщикам и подрядчикам – 20,0% и займам банков – 18,2%.

В отраслевом разрезе основной объем неплатежей формируется за счет промышленных предприятий, на долю которых приходится 38,3% от всего объема обязательств, при этом доля горнодобывающей промышленности – 56,6%, обрабатывающей промышленности - 35%, производства и распределения электроэнергии, газа и воды – 8,4% от общего объема промышленных предприятий.

На региональном уровне наибольший удельный вес задолженности от общего объема обязательств наблюдается в Атырауской области – 30,0% (32,7% в I квартале 2006г.), г.Астане – 19,0% (20,3%) и г.Алматы – 18,5% (17,8%).

Дебиторская задолженность в целом по предприятиям относительно I квартала 2006 года увеличилась на 7,6% и составила 3338,7 млрд. тенге, из нее просроченная дебиторская задолженность составила 161,7 млрд. тенге или 4,8% от общей суммы задолженности. В структуре дебиторской задолженности основной объем – 44,7% (1493,4 млрд. тенге) занимает задолженность покупателей и заказчиков.

Наибольшая доля дебиторской задолженности наблюдается в г. Алматы – 20,8% (693,1 млрд. тенге), г. Астане – 19,2% (641,9 млрд. тенге) и Атырауской области – 10,9% (363,5 млрд. тенге).

Распределение задолженности по оплате труда
в разрезе основных видов экономической деятельности

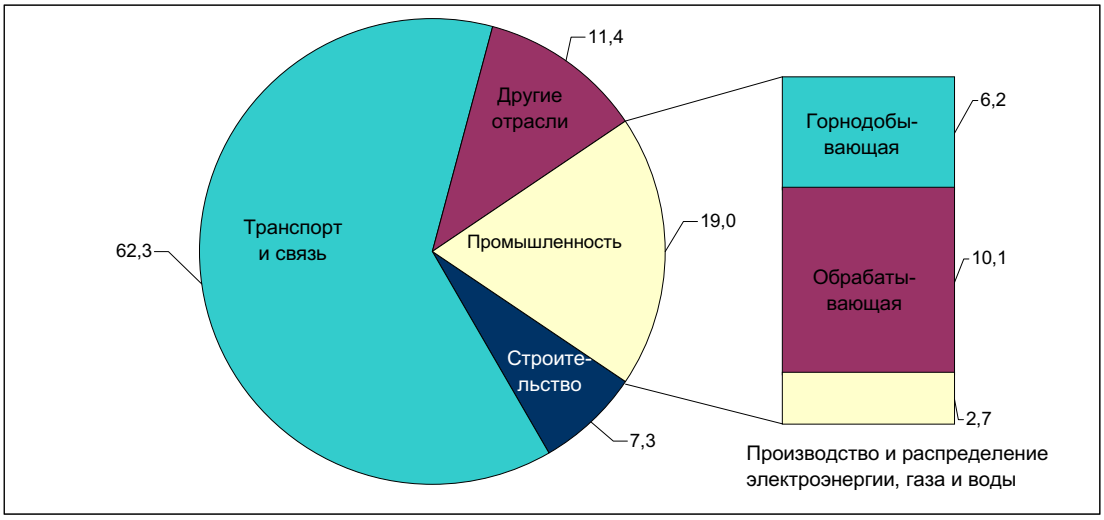

Основная доля задолженности по обязательствам приходится на крупные предприятия – 74,3%, на средние – соответственно 25,7%.

В I квартале 2007 года задолженность по обязательствам превысила в 2,6 раза (8769,0 млрд. тенге) дебиторскую задолженность, максимальное превышение обязательств над дебиторской задолженностью сложилось на предприятиях, занимающихся операциями с недвижимым имуществом, арендой и предоставлением услуг потребителям (7,9 раза), а также в сфере гостиничного и ресторанного бизнеса (в 5,3 раза).

Просроченная задолженность по заработной плате рабочим и служащим в I квартале 2007 году составила 1,6 млрд. тенге или 1,2% от общей суммы задолженности по заработной плате.

7.3 ДЕНЕЖНО-КРЕДИТНАЯ СИСТЕМА

По данным **Национального Банка Республики Казахстан** денежная масса (М3) на конец мая 2007г. составила 4231,1 млрд. тенге и увеличилась за месяц на 6,4%.

Доля наличных денег в объеме денежной массы составила 17,7% и увеличилась на 0,1 процентного пункта по сравнению с предыдущим месяцем.

Наличные деньги в обращении и депозиты населения и небанковских юридических лиц в 2005-2007гг.

млрд. тенге, на конец периода

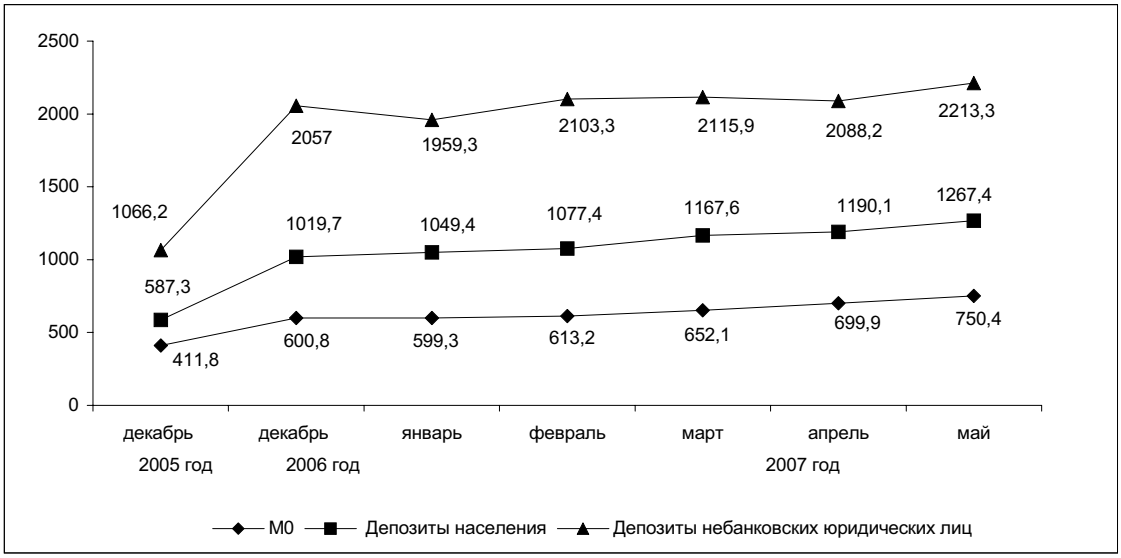

Депозиты в депозитных организациях (без учета счетов нерезидентов) на конец мая 2007 года определились в сумме 3480,7 млрд. тенге и по сравнению с предыдущим месяцем повысились на 6,2%. Депозиты в национальной валюте составили 2559,3 млрд. тенге, что на 5,6% больше, чем в апреле т.г. Вклады населения занимают 36,4% от общей суммы депозитов. По сравнению с предыдущим месяцем их сумма возросла на 6,5% и составила 1267,4 млрд. тенге.

На конец мая т.г. кредиты банков второго уровня составили 6013 млрд. тенге. Их сумма увеличилась за месяц на 7,5%.

Отраслевая структура кредитов банков второго уровня в 2006 и 2007 гг.

в процентах на конец периода

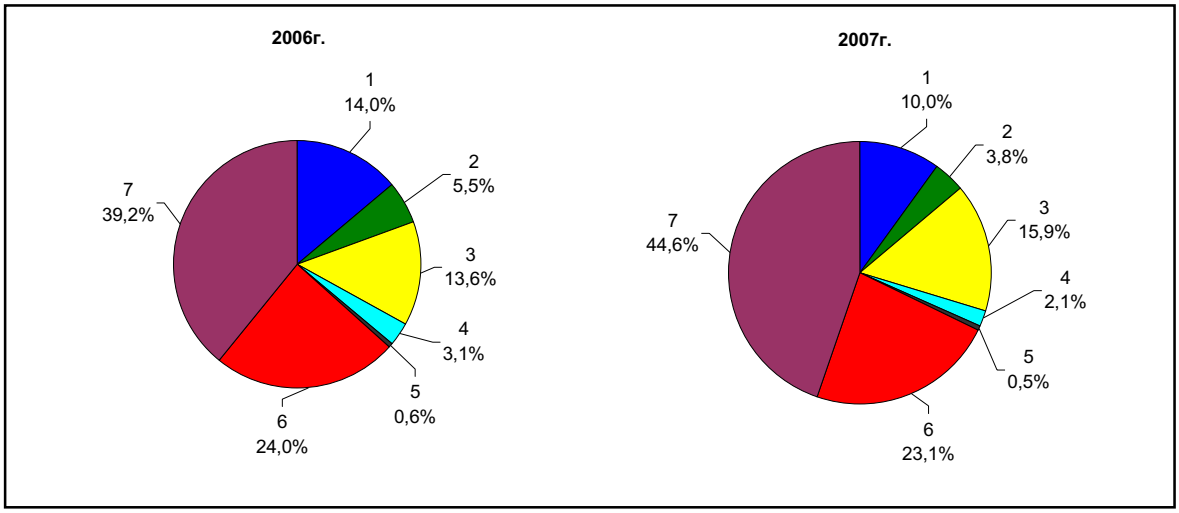

1 – промышленность; 2 – сельское хозяйство; 3 – строительство; 4 – транспорт; 5 – связь; 6 – торговля; 7 – другие

На конец мая 2007г. сумма долгосрочных ссуд составила 4715,4 млрд. тенге и возросла по сравнению с предыдущим месяцем на 8,9%. В структуре кредитов они занимают наибольшую долю – 78,4%.

Кредиты, выделенные на приобретение оборотных средств, занимают 28,8% (1734,6 млрд. тенге), основных фондов – 10,9% (657,9 млрд. тенге), на строительство и приобретение жилья гражданами – 11,5% (693,4 млрд. тенге).

Кредиты банков второго уровня субъектам малого предпринимательства составили 1201,9 млрд. тенге, что на 9,6% больше, чем в предыдущем месяце. Это составляет 20% от общей суммы выданных кредитов. В структуре кредитов банков второго уровня субъектам малого предпринимательства основная доля принадлежит г.Алматы – 53,8% (646,7 млрд. тенге), а г.Астане – 7,3% (87,5 млрд. тенге), Карагандинской области – 5,8% (69,8 млрд. тенге).

По данным Национального Банка РК объемы продаж иностранной валюты физическим лицам превысили объемы ее покупки: евро – в 3,3 раза, долларов США – в 2,3 раза, российского рубля – на 69,9%. Объем продаж иностранной валюты физическим лицам по сравнению с предыдущим месяцем увеличился по евро – на 14,4%, российскому рублю – на 15,6%, долларам США – на 25,4%.

Официальная ставка рефинансирования Национального Банка РК с 1 июля 2006г. увеличена на 0,5 процентных пункта и установлена на уровне 9% годовых.

8. РЫНОК ТРУДА И ОПЛАТА ТРУДА

8.1 ЗАНЯТОСТЬ ПО НАЙМУ

Численность наемных работников во втором квартале 2007 года (по предварительным данным) составила 5 млн. человек, что больше, чем в соответствующем периоде прошлого года на 180,6 тыс. человек (на 3,8%). Из их числа в государственных и негосударственных организациях работали 4 млн. человек (81,3%), у физических лиц – 0,6 млн. человек (11,6%), в крестьянских (фермерских) хозяйствах – 0,4 млн. человек (7,1%).

На крупных и средних предприятиях в мае 2007г. были заняты 2,8 млн. человек, или 57,5% от общего числа наемных работников. Это на 156 тыс. человек (на 5,8%) больше, чем в соответствующем месяце прошлого года.

Приток рабочей силы в мае 2007г. по сравнению с аналогичным месяцем предыдущего года отмечен в строительстве, где численность занятых возросла на 32,4 тыс. человек (на 16,3%), образовании – на 22,8 тыс. человек (на 4,3%), сфере осуществления операций с недвижимостью - на 22,8 тыс. человек (на 13,9%), торговле – на 18,8 тыс. человек (на 24,3%), промышленности – на 17,7 тыс. человек (на 2,5%), финансовой сфере – на 16,9 тыс. человек (на 36,9%), в области здравоохранения – на 14,2 тыс. человек (на 5,8%), на транспорте в связи – на 9,8 тыс. человек (на 3,9%).

На конец мая т.г. на крупных и средних предприятиях были не заполнены 23,7 тыс. вакантных мест (0,8% к списочной численности). Это на 4,2 тыс. единиц (на 21,2%) больше, чем в мае 2006г. Значительное число вакансий сохраняется на предприятиях промышленности – 6482 единицы (27,4% от их общего числа) и в учреждениях государственного управления – 5573 единицы (23,5%). За названный период вакансии в сфере осуществления операций с недвижимостью составили 2839 единиц (12%), финансовой деятельности - 2495 единиц (10,5%), на транспорте и в связи – 1563 единицы (6,6%), здравоохранении и предоставлении социальных услуг – 1269 единиц (5,4%), строительных организациях - 1207 единиц (5,1%).

В мае текущего года по сравнению с апрелем увеличение числа вакантных мест зафиксировано в промышленности – на 842 единицы (на 14,9%), в транспорте и в связи - на 317 единиц (на 25,4%), сфере финансовой деятельности – на 70 единиц (на 2,9%).

Уменьшение числа вакансий за указанный период наблюдается в строительных организациях – на 539 единиц (на 30,9%), в области здравоохранения – на 106 единиц (на 7,8%), в сфере с недвижимым имуществом – на 52 единицы (на 1,8%)

Число вакантных мест на крупных и средних предприятиях в 2005-2007гг.

на конец месяца

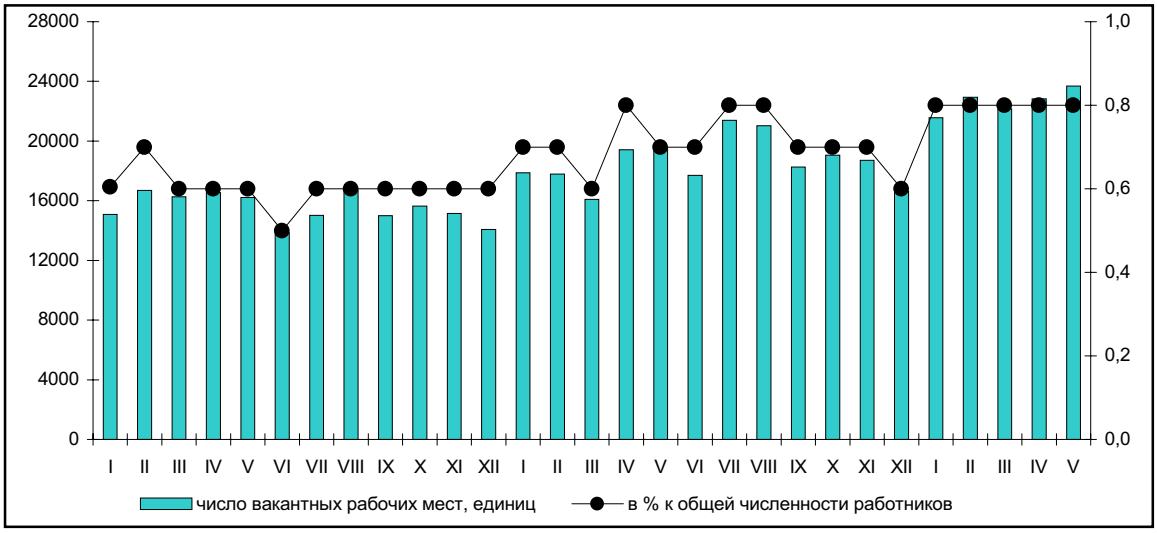

8.2 БЕЗРАБОТИЦА И ОБЕСПЕЧЕНИЕ ЗАНЯТОСТИ

Численность экономически активного населения в возрасте 15 лет и старше во втором квартале 2007 года (по предварительным данным) составила 8,2 млн. человек, что больше, чем в соответствующем периоде прошлого года на 193,6 тыс. человек (на 2,4%). В экономике республики были заняты 7,6 млн. человек. Относительно второго квартала 2006 года их численность увеличилась на 215,1 тыс. человек (на 2,9%). В структуре занятого населения основную долю составляют наемные работники – 64,8% (5 млн. человек), а самостоятельно занятые – 35,2% (2,6 млн. человек).

Численность безработных (лиц в возрасте 15 лет и старше, которые не имели доходного занятия, активно его искали и были готовы приступить к нему) во втором квартале текущего года составила 601,8 тыс. человек и по сравнению с аналогичным периодом предыдущего года сократилась на 21,5 тыс. человек, или на 3,4%. Уровень безработицы сложился в 7,3% (во втором квартале 2006г. – 7,7%).

Уровень безработицы в 2006-2007гг.

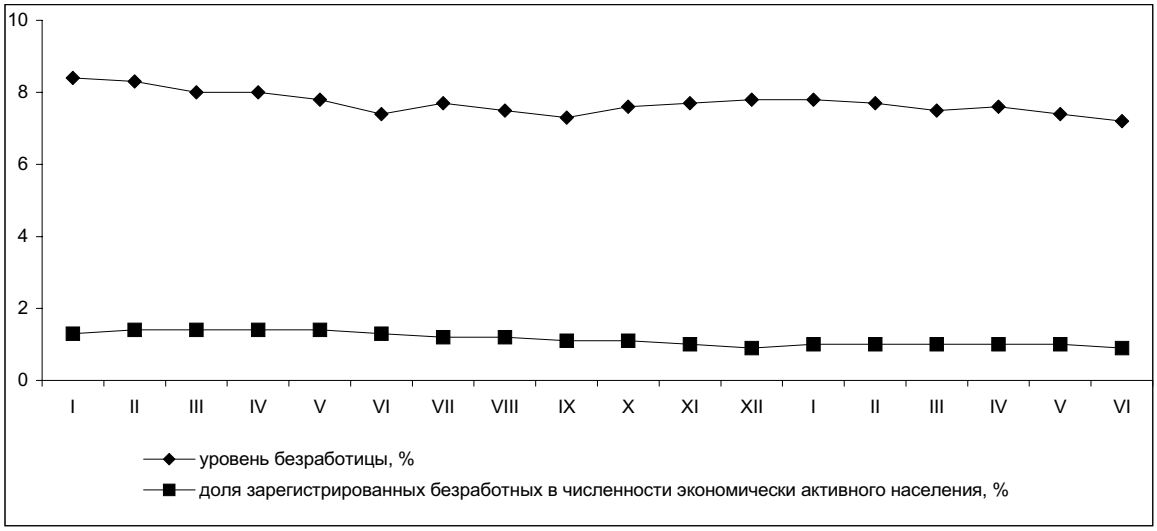

По данным Министерства труда и социальной защиты населения Республики Казахстан в уполномоченные органы по вопросу трудоустройства за период с начала 2007г. обратилось 127,6 тыс. человек, в июне месяце – 21,9 тыс., сельских жителей – соответственно, 55,1 тыс. и 9 тыс. человек.

Численность лиц, состоящих на учете в органах занятости и зарегистрированных в качестве безработных, на конец июня 2007г. составила 74,4 тыс. человек, что на 6,8 тыс. человек (на 8,4%) меньше, чем в мае месяце и на 25,7 тыс. (на 25,7%), чем в июне 2006г. В числе зарегистрированных безработных преимущественно женщины - 51,7 тыс. человек (69,5%) и жители села – 38,2 тыс. человек (51,4%). Доля зарегистрированных безработных в численности экономически активного населения в июне текущего года составила 0,9% (в июне 2006г. – 1,3%).

Трудоустроено за январь-июнь 2007г. 102 тыс. человек, это 79,9% от числа обратившихся. В июне месяце т.г. число трудоустроенных лиц составило 25,6 тыс. человек, что на 1,8 тыс. (на 7,6%) больше, чем в соответствующем месяце прошлого года. В сельской местности за этот месяц были устроены на работу 10,9 тыс. человек, или 42,6% от всех трудоустроенных.

Направлены на профессиональную подготовку или переподготовку, на повышение квалификации в июне текущего года 3 тыс. человек, приняли участие в общественных работах - 10 тыс. человек, в том числе сельчане – соответственно, 1,3 тыс. и 5,4 тыс. человек.

По состоянию на 1 июля 2007 года по различным причинам полностью остановили производство 9 предприятий, частично – 67, полностью перешли на режим неполного рабочего времени – 11, частично работали в режиме неполного рабочего времени – 32 предприятия. Численность работников, находящихся в вынужденных отпусках в июне т.г. составила 5,2 тыс. человек (в мае текущего года – 5,3 тыс. человек).

8.3 ОПЛАТА ТРУДА

Тенденция роста оплаты труда наемных работников сохраняется и в течение текущего года. За прошедшие пять месяцев ее средняя номинальная величина сложилась в 48307 тенге и выросла по сравнению с соответствующим периодом предыдущего года на 29,6%, в мае месяце – соответственно 50007 тенге и на 29,2%. В реальном выражении увеличение составило по 20,1%.

Оплата труда в Республике Казахстан в 2006-2007гг.

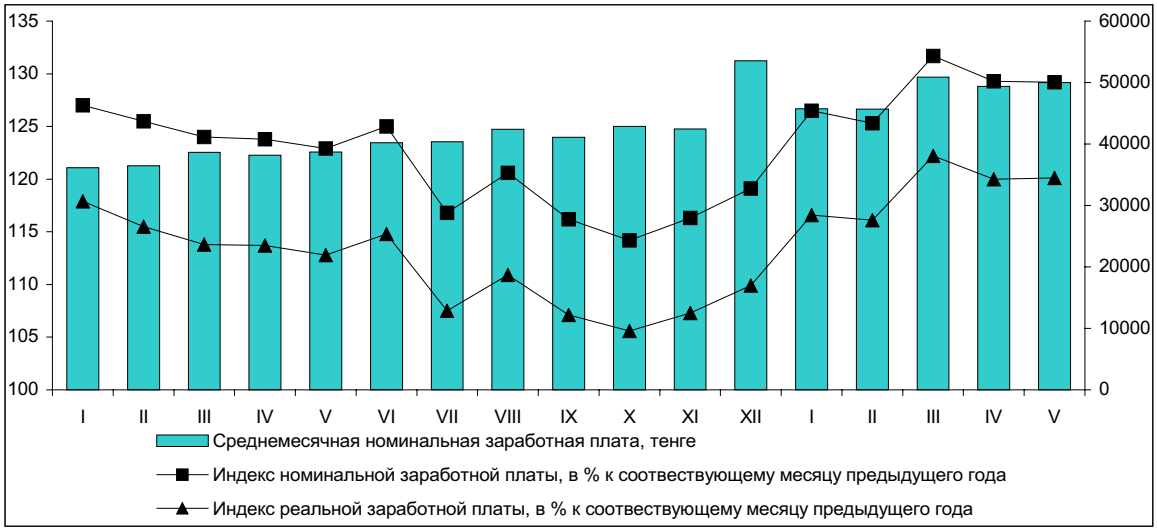

Повышение оплаты труда работников, занятых наемным трудом, в мае текущего года по сравнению с аналогичным месяцем 2006г. отмечается во всех видах экономической деятельности. Более высокими темпами заработная плата выросла в таких видах деятельности как здравоохранение и предоставление социальных услуг – на 54,8%, образование – на 33,7%, операции с недвижимым имуществом – на 32,6% и строительство – на 30%.

Высокий уровень оплаты труда сохраняется в финансовой и производственной сферах экономики: у работников финансовых структур в мае 2007г. она составила 118,6 тыс. тенге, в горнодобывающей промышленности – 79,2 тыс. тенге, операциях с недвижимым имуществом, аренде и предоставлении услуг потребителям – 73 тыс. тенге, строительстве – 68,1 тыс. тенге, на транспорте и в связи – 65,7 тыс. тенге, что в 1,3 – 2,4 раза превышает среднереспубликанский уровень.

Средняя заработная плата работников образования в мае месяце сложилась в 32015 тенге, что ниже, чем в среднем по республике на 36%, здравоохранения – соответственно, 32812 тенге и на 34,4%. Самая низкая заработная плата сохраняется у работников сельского хозяйства – 23293 тенге, или 46,6% от показателя в среднем по стране.

Среднемесячная заработная плата по секторам экономики в 2006-2007гг.

тенге

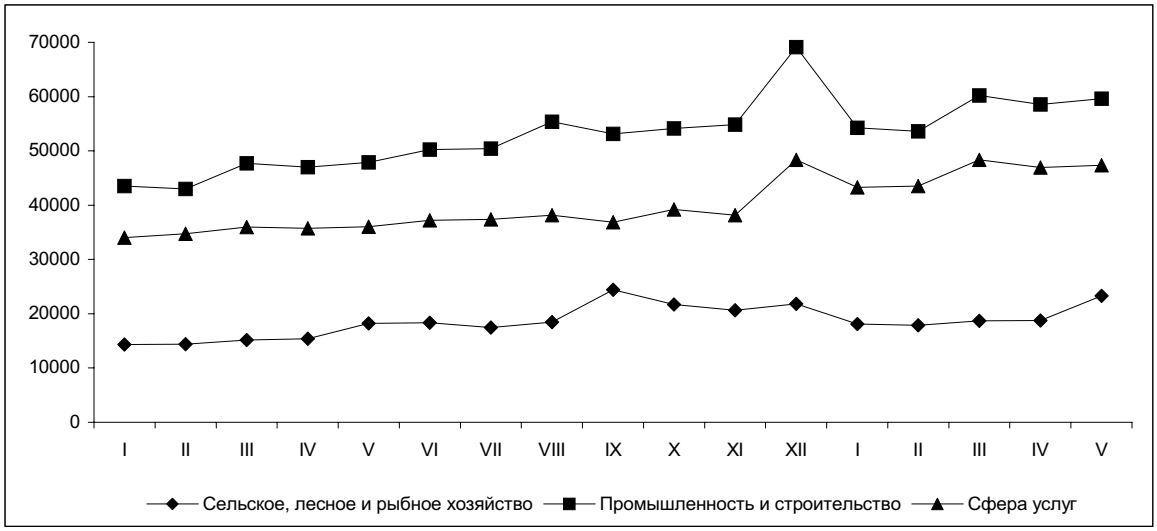

9. ДОХОДЫ НАСЕЛЕНИЯ

Денежные доходы

В мае 2007 года среднедушевые номинальные денежные доходы населения (по оценке) составили 24284 тенге, что 29,4% выше, чем в мае 2006 года, реальные денежные доходы за указанный период возросли на 20,3%.

В I квартале 2007 года доля доходов от трудовой деятельности в общей массе денежных доходов населения составила 76,7% (в I квартале 2006 года меньше – 75,3%).

Доля населения, имеющего доходы, использованные на потребление, ниже величины прожиточного минимума в I квартале 2007 года по сравнению с соответствующим периодом 2006 года уменьшилась до 11,6% (в I квартале 2006 года она составляла 20,4%), а относительно стоимости продовольственной корзины – до 1,0% (3,1%). Доля бедного населения в городской местности снизилась по сравнению с I кварталом предыдущего года с 16,1% до 7,1%, в сельской - с 25,4% до 15,9%. Бедность по-прежнему распространена в большей степени в сельской местности, что является следствием различий уровня доходов у городского и сельского населения.

Номинальные и реальные денежные доходы населения за май 2007г. (оценка)

(в процентах к соответствующему месяцу прошлого года)

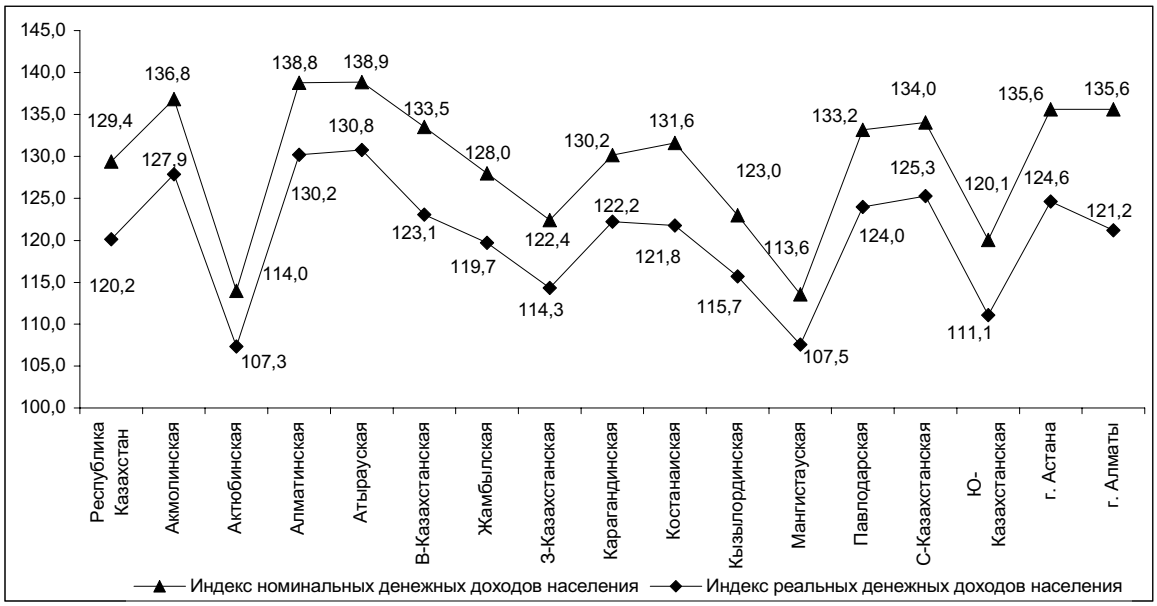

10. ДЕМОГРАФИЧЕСКИЕ ПРОЦЕССЫ И СОЦИАЛЬНАЯ СФЕРА

10.1 ДЕМОГРАФИЧЕСКАЯ СИТУАЦИЯ

Численность населения страны на 1 июня т.г. по предварительным данным составила 15470790 человек, в том числе городского - 8173210 (52,8%), сельского - 7297580 человек (47,2%). По сравнению с началом года она увеличилась на 73912 человек, или на 0,5%.

За этот период во всех регионах страны, кроме Северо-Казахстанской, Восточно-Казахстанской и Костанайской, наблюдался рост численности населения. Максимальный прирост общей численности приходится на Южно-Казахстанскую область и г.Алматы - 22712 и 15296 человек соответственно, а ее максимальная убыль - на Северо-Казахстанскую область - минус 2520 человек.

Естественный прирост населения республики в январе-мае т.г. составил 63237 человек (52431 человек - здесь и далее в скобках приведены показатели за соответствующий период прошлого года). В двух областях - Северо-Казахстанской и Костанайской - число умерших превышает число родившихся.

На 1 июня т.г. общий коэффициент естественного прироста на 1000 жителей составил 9,9 (8,3) человек.

За январь-май т.г. органами ЗАГС зарегистрировано 133470 (120337) рождений. Общий коэффициент рождаемости на 1000 жителей составил 20,3 (18,7) родившихся. Уровень рождаемости по регионам страны сложился следующим образом: до 15 родившихся на 1000 жителей - в 2-х (6), от 15 до 18 - в 5-ти (2), от 18 до 21 - в 3-х (2), 21 и более родившихся - в 6-ти (6) регионах.

Число умерших за этот период составило 70233 (67906) человека. Общий коэффициент смертности остался на уровне соответствующего периода прошлого года и составил 10,4 умерших на 1000 жителей. Основной причиной смерти являются болезни системы кровообращения, доля которых составляет 53,5% (53,3%) от всех зарегистрированных смертных случаев, из них умершие от ишемической болезни сердца и сосудистого поражения мозга составляют 45,5% (44,5%) и 23,7% (25%) соответственно. Число умерших от дорожно-транспортных происшествий, убийств и самоубийств в январе-мае т.г. составило 1476 (1337), 900 (882) и 1797 (1736) человек соответственно, или 16,1% (14,7%), 9,8% (9,7%) и 19,6% (19,1%) от общего числа умерших от несчастных случаев, отравлений и травм.

За этот период в стране зарегистрировано 1956 (1717) умерших детей в возрасте до 1 года. Коэффициент младенческой смертности составил 14,3 (14,7) умерших на 1000 родившихся.

Умершие в возрасте до 1 года по основным классам причин смерти за январь-май

в процентах от общего числа умерших детей в возрасте до 1 года

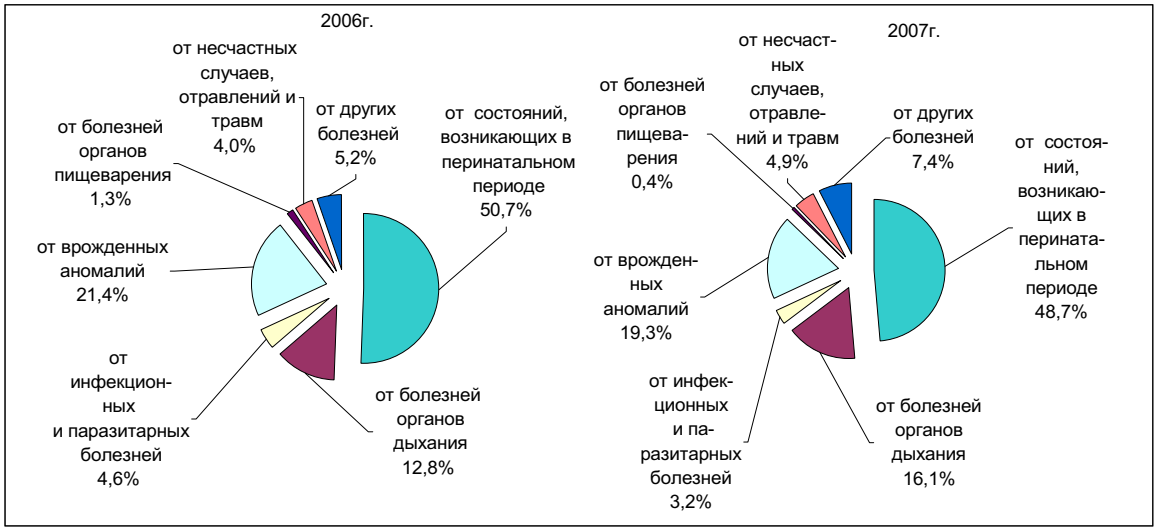

Распространенными причинами смерти среди младенцев являются заболевания от состояний, возникающих в перинатальном периоде и врожденные аномалии, от которых в январе-мае т.г. умерло 953 (870) и 377 (368) младенцев, или 48,7% (50,7%) и 19,3% (21,4%) от общего числа умерших в возрасте до 1 года.

Число браков и разводов за январь-май т.г. составило 47677 и 15241 (44551 и 14514) соответственно. Общий коэффициент брачности и разводимости на 1000 жителей составил 9,1 (8,5) браков и 2,4 (2,3) развода соответственно.

Положительное сальдо миграции населения в январе-мае т.г. составило 10675 (16784) человек, из них со странами СНГ - 7270 (14213) человек.

Изменение сальдо миграции населения по месяцам 2006 и 2007гг.

человек

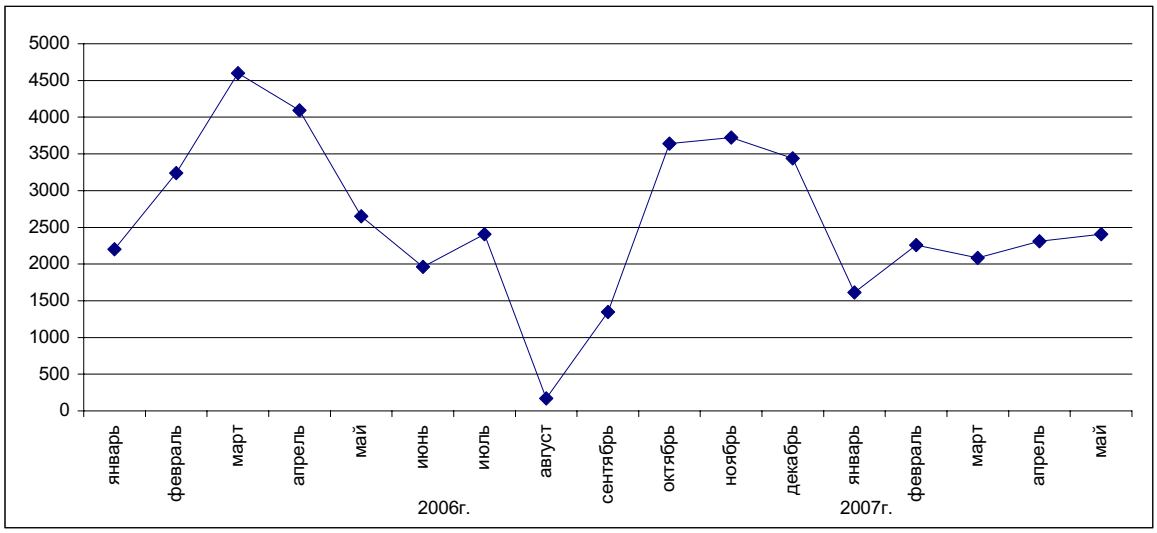

В январе-мае т.г. число иммигрантов составило 23421 (27943) человек, а эмигрантов - 12746 (11159) человек. По сравнению с соответствующим периодом 2006г. число прибывших уменьшилось на 4522 человека, или на 16,2%, а число выбывших увеличилось на 1587 человек, или на 14,2%.

В основном мигранты расселяются в Южно-Казахстанской, Алматинской и Мангистауской областях, а эмигрируют - из Восточно-Казахстанской, Северо-Казахстанской, Костанайской и Карагандинской областей.

Среди иммигрантов и эмигрантов казахи составляют 78,8% (78,5%) и 6,6% (7,4%), а русские - соответственно 12% (12,3%) и 67,6% (67,2%).

Число мигрантов внутри страны составило 118906 (114621) человек, из них 52021 (49694) человек, или 43,7% (43,4%), - в межрегиональной миграции населения. При межрегиональном перемещении положительное сальдо миграции населения наблюдается в 5-ти (4-х) регионах страны, из них в городах Алматы и Астане самое большое по величине: 7680 (9761) и 7127 (6185) человек.

10.2 ЗАБОЛЕВАЕМОСТЬ НАСЕЛЕНИЯ

По данным Республиканской СЭС в январе-мае 2007г. по сравнению с январем-маем 2006г. отмечается рост числа заболевших сальмонеллезными инфекциями (в 1,9 раза), бактериальными пищевыми отравлениями (на 37,5%), острыми инфекциями верхних дыхательных путей неуточненными (32,0%), острыми вирусными гепатитами (28,9%), менингококковой инфекцией (28,4%), краснухой (20,9%), хроническими вирусными гепатитами, впервые выявленными (20,3%), бактериальными кишечными инфекциями (20,1%), шигеллезом, бактериально подтвержденным (17,6%), острыми кишечными инфекциями (14,1%), бактериальной дизентерией (9,5%). Число заболевших СПИДом составило 77 случаев; выявлено 814 носителей ВИЧ-инфекции (в январе-мае 2006г. - 705).

Наибольшее распространение среди зарегистрированных инфекционных заболеваний в январе-мае 2007г. получили острые инфекции верхних дыхательных путей (12919 случая на 100 тыс. населения), грипп (249,3), туберкулез органов дыхания (134,4), острые кишечные инфекции (100,9), вирусные гепатиты (68,6), сифилис (48), педикулез (35,3) и чесотка (22,9).

Число зарегистрированных случаев наиболее распространенных заболеваний в январе-мае 2006-2007гг.

единиц

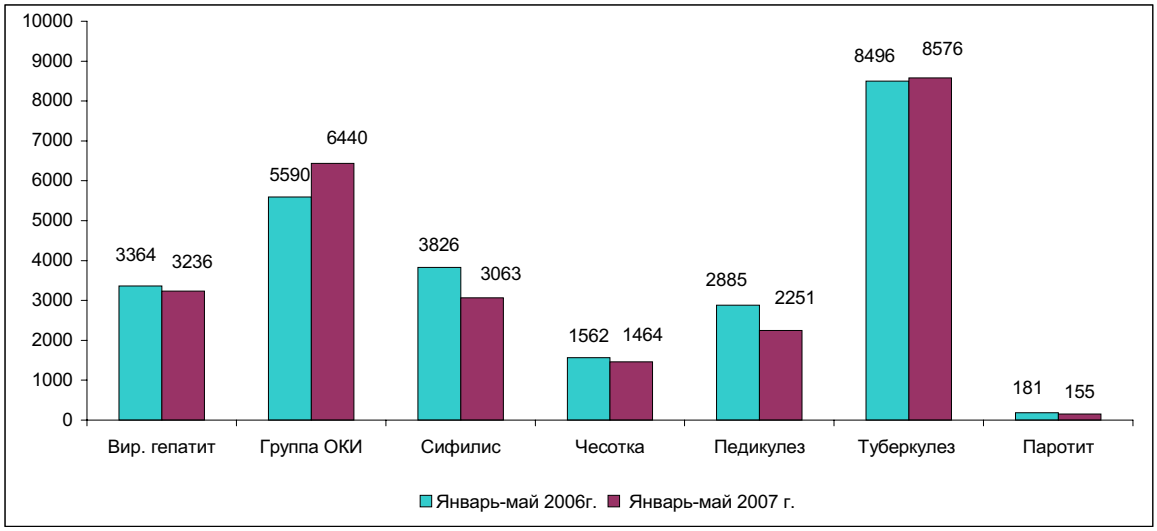

Среди детей в возрасте до 14 лет в январе-мае 2007г. увеличилось число заболевших бактериальными пищевыми отравлениями (в 1,5 раза), острыми вирусными гепатитами (на 47,7%), острыми инфекциями верхних дыхательных путей неуточненными (33,5%), менингококковой инфекцией (29,7%), краснухой (29,4%), бактериальными кишечными инфекциями (25,7%), острыми кишечными инфекциями (22,9%), туберкулезом органов дыхания (7,6%). Выявлено 35 носителей ВИЧ-инфекции (в январе-мае 2006г. - 5).

В мае текущего года по сравнению с маем 2006г. возросло число заболевших бактериальными кишечными инфекциями (в 1,6 раза), бактериальными пищевыми отравлениями (1,5 раза), ротавирусным энтеритом (на 22,6%), острыми вирусными гепатитами (10,4%), сальмонеллезными инфекциями (7,5%), краснухой (6,5%), хроническими вирусными гепатитами, впервые выявленными (5,8%). Выявлено 206 носителя ВИЧ-инфекции (в мае 2006г. - 140). В сельской местности за этот месяц увеличилось число случаев заболевания ротавирусным энтеритом (в 2 раза), бактериальными кишечными инфекциями (1,6), острыми вирусными гепатитами (на 14%). Число выявленных носителей ВИЧ-инфекции составило 51 случай (в мае 2006 года- 17).

10.3 ПРЕСТУПНОСТЬ

По данным Комитета по правовой статистике и специальным учетам Генеральной прокуратуры Республики Казахстан в январе-мае 2007г. число зарегистрированных преступлений на территории республики по сравнению с январем-маем 2006г. сократилось на 4,8% и составило 53,7 тыс., из которых 27% совершено в отношении женщин, 5% - в отношении несовершеннолетних. Число зарегистрированных преступлений на 10 тыс. населения в целом по республике составило 84 случая (в январе-мае 2006г. - 89).

В структуре преступности наибольший удельный вес (63,4%) приходится на преступ ления против собственности. Значительную часть в их числе (40,1%) занимают кражи чужого имущества, количество которых по сравнению с январем-маем 2006г. уменьшилось на 6%.

Доля преступлений против здоровья населения и нравственности составила 8,5%, их число по сравнению с январем-маем 2006г. возросло на 1,6%. В данной группе наибольший удельный вес (8,2%) занимают преступления, связанные с наркотиками, их количество возросло на 2,8%. Число преступлений, связанных с незаконным изготовлением, приобретением, хранением, перевозкой, пересылкой наркотических средств или психотропных веществ с целью сбыта, склонением к их потреблению, организацией или содержанием притонов для потребления наркотических средств или психотропных веществ, увеличилось на 14,5% и составило 2371 случая. Раскрываемость этой группы преступлений составила 87,1% (в январе-мае 2006г. - 88,7%).

Доля преступлений против общественной безопасности и общественного порядка составила 7,7%, преступлений против личности - 6,9%. В группе преступлений против личности уменьшилось количество умышленных убийств и покушений на убийство (на 3,1%), а также умышленных причинений средней тяжести вреда здоровью (1,7%). В то же время увеличилось число умышленных причинений тяжкого вреда здоровью на 8,5%.

Структура преступности в январе-мае 2007г.

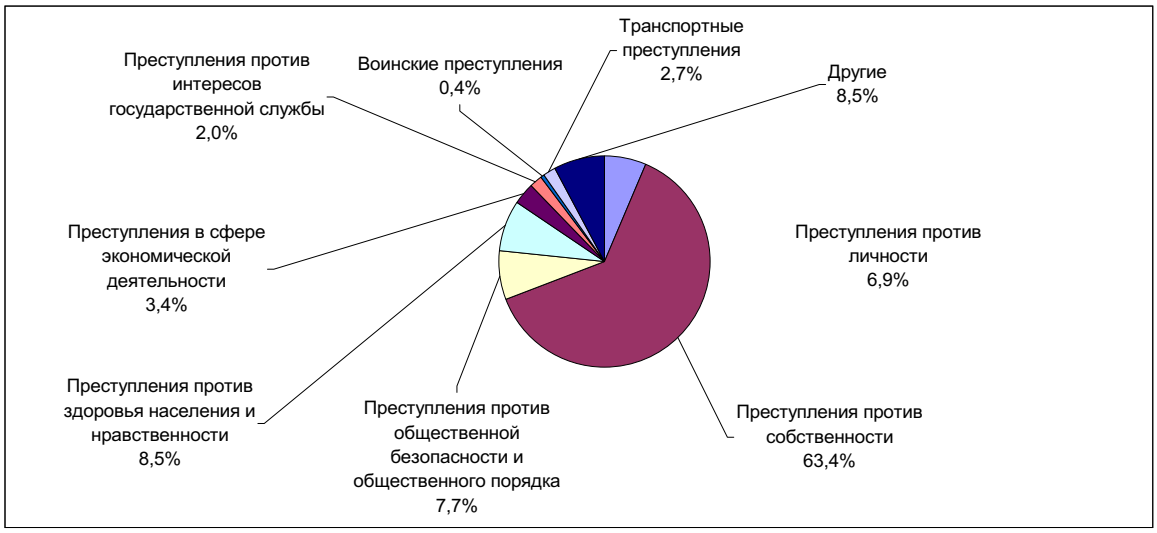

В январе-мае 2007г. по сравнению с январем-маем 2006г. существенно возросло количество транспортных преступлений (на 21,4%), преступления против интересов государственной службы увеличились на 1,4%.

В республике сохраняется тенденция сокращения воинских преступлений. В январе-мае 2007г. по сравнению с соответствующим периодом 2006г. количество преступлений, совершенных военнослужащими, уменьшилось на 36,6%. Из числа зарегистрированных преступлений данной категории 32,7% составляет злоупотребление властью, превышение или бездействие власти, 22,1% - нарушение уставных правил взаимоотношений, 28,6% - самовольное оставление части или места службы, 1,5% - дезертирство.

По расследованным в отчетном периоде преступлениям установленная сумма материального ущерба в целом по республике составила 15803,7 млн. тенге, из них 49% приходится на преступления в сфере экономической деятельности, 37,6% - на преступления против собственности.

В январе-мае 2007г. правоохранительными органами республики выявлено 32,3 тыс. лиц, совершивших преступления (на 6% меньше, чем в январе-мае 2006г.), привлечено к уголовной ответственности 23,4 тыс. лиц, что на 18% больше, чем за соответствующий период 2006 года.

Из числа выявленных лиц 11,5% составляли женщины, 10,8% - несовершеннолетние. На долю лиц, выполняющих государственные функции, приходится 3,4%. Удельный вес лиц, ранее совершавших преступления, составил 7,8%.

В среднем по Казахстану каждый одиннадцатый преступник совершил преступление в состоянии алкогольного опьянения, каждый третий - в составе группы. Большую часть всех выявленных лиц, совершивших преступления, составляли безработные (72,3%).

11. СОЦИАЛЬНО-ЭКОНОМИЧЕСКОЕ ПОЛОЖЕНИЕ РЕГИОНОВ РЕСПУБЛИКИ КАЗАХСТАН: СРАВНИТЕЛЬНЫЙ АНАЛИЗ

Промышленность. За январь-июнь 2007 года по сравнению с аналогичным периодом 2006 года рост объемов промышленного производства отмечался во всех регионах республики. Наибольший прирост достигнут в Западно-Казахстанской (на 19,7%), Акмолинской (на 11,8%), Атырауской (на 9,2%), областях и г.Астане (на 18,6%). Высокие темпы прироста отмечены также в Костанайской, Жамбылской и Павлодарской областях (соответственно на 8,4; 8,3% и 8,1%). При этом в 8 регионах превышен республиканский уровень промышленного производства.

Прирост (снижение) объема промышленной продукции в январе-июне 2007г.
(в % к январю-июню 2006г.)

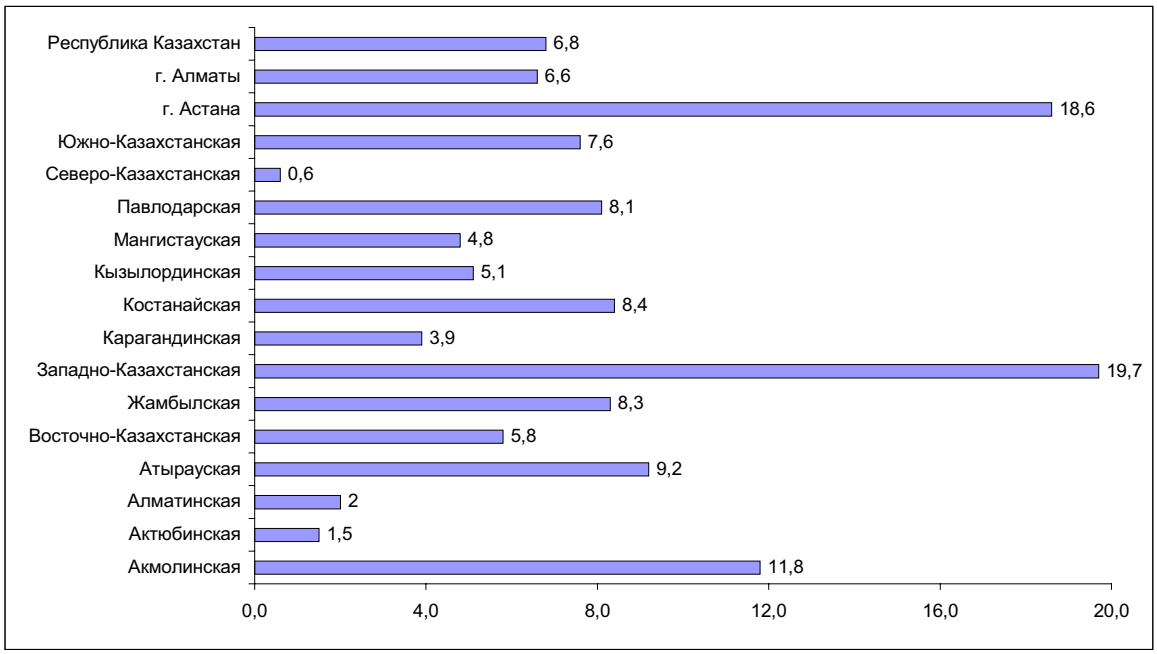

Рост промышленного производства достигнуты за счет динамичного развития горнодобывающей и обрабатывающей промышленности.

Добыча сырой нефти возросла в Западно-Казахстанской (на 22,1%), Атырауской (на 8,6%), Жамбылской (на 5,6%), Мангистауской (на 3,9%) и Кызылординской (на 3,6%) областях, в то же время снизилась в Актюбинской области (на 5,5%).

Увеличилась добыча газового конденсата в Западно-Казахстанской (на 22,3%), Жамбылской (на 5,6%) областях, уменьшилась в Мангистауской (на 17%).

Возросла добыча руды медной в Восточно-Казахстанской области (в 9,3 раза), в Карагандинской области ее добыча снизилась (на 14,4%).

В Костанайской области производство окатышей железорудных увеличилось на 8,0%.

Выплавка стали возросла в Павлодарской (на 60,6%), Костанайской (на 51,9%), Карагандинской (на 5,4%) и Восточно-Казахстанской области (на 1,9%)областях.

Увеличилось производство цинка необработанного в Восточно-Казахстанской области (на 3,9%), а в Карагандинской области ее добыча снизилась (на 12,5%).

Возросла выплавка меди рафинированной в Карагандинской области (на 3,8%) и г. Алматы (на 52,9%). В Восточно-Казахстанской области ее производство снизилось (на 33,7%).

В Восточно-Казахстанской области выпуск автомобилей легковых пассажирских увеличился на 60,3%.

Наибольший прирост производства электроэнергии отмечен в Жамбылской области (на 71,9%), г.Астане (на 34,7%), Кызылординской (на 15,2%), Мангистауской (на 13,0%) областях, наибольшее снижение произошло в г. Алмате (на 31,6%).

Наибольший прирост производства масла сливочного наблюдался в в г. Алматы (на 34,7%), Южно-Казахстанской (на 14,3%), Костанайской (на 9,5%) и Жамбылской (на 5,5%), областях.

В то же время наибольшее снижение объема производства масла сливочного наблюдается в г.Астане (на 82,4%), также Актюбинской и Кызылординской (на 50% в каждой), Западно-Казахстанской (на 47,4%) областях.

Производство масла подсолнечного рафинированного увеличилось в Южно-Казахстанской (в 2,9 раза), Актюбинской (в 1,6 раза) областях. В Карагандинской, Восточно-Казахстанской и Костанайской областях ее производство снизилось (соответственно на 54,5; 36,6 и 40%).

Производство соков фруктовых и овощных по сравнению с январем-маем 2006г. возросло в Костанайской области (в 4,5 раза), Южно-Казахстанской (в 4,2 раза), Алматинской - (в 1,9 раза) и г.Алматы (на 4,4%), в тоже время снизилось в Жамбылской области (на 32,3%).

Сельское хозяйство. По состоянию на 1 июля 2007г., по сравнению с аналогичной датой прошлого года, в целом во всех категориях хозяйств областей, отмечен рост поголовья крупного рогатого скота, лошадей, овец и коз.

В январе-июне 2007г. по сравнению с аналогичным периодом 2006г. возросли объемы производства мяса во всех областях республики.

Наибольший прирост производства мяса достигнут в Восточно-Казахстанской (на 7,6%), Атырауской (на 6,9%), Карагандинской (на 6,0%) и Алматинской (на 4,8%) областях. В гг.Астана и Алматы, также в Западно-Казахстанской и Мангистауской областях объемы производства мяса сохранились на уровне января-июня 2006г.

По сравнению с январем-июнем 2006г. увеличилось производство молока во всех областях республики, за исключением г.Астана. Наибольший прирост объема производства молока отмечен в Южно-Казахстанской (на 6,8%) и Мангистауской (на 6,7%) областях. Относительно высокие темпы прироста зафиксированы в Карагандинской и Актюбинской (соответственно на 5,8; 3,8%), Акмолинской и Костнайской областях (3,5% в каждой).

Увеличение производства яиц в январе-июне 2007г. по сравнению с аналогичным периодом 2006г. отмечено в 11 регионах Казахстана. Наиболее высокий темп прироста достигнут в Жамбылской (на 27,1%), Восточно-Казахстанской (на 13,0%) и Южно-Казахстанской (на 12,8%) областях и г.Алматы (на 42,9%). Отмечается снижение в Акмолинской (на 14,2%), Карагандинской (на 12,3%) и Кызылординской (на 2,8%) областях и г. Астане (на 50%). В Мангистауской области производство яиц сохранилось на уровне января-июня 2006 года.

Инвестиции. В январе-июне 2007г. инвестиции в основной капитал (с учетом дооценки) составили 1230,2 млрд. тенге, что на 11,2% больше, чем в соответствующем периоде 2006 года.

Рост инвестиций отмечен в 14 регионах республики. Наибольший рост зафиксирован в Акмолинской (в 1,8 раза) и Западно-Казахстанской (в 1,7 раза), Кызылординской (в 1,4 раза), Жамбылской и Костанайской областях (в 1,3 раза в каждой). Высокие темпы прироста отмечены также в Мангистауской (на 25,7%), Алматинской (на 21,5%) и Южно-Казахстанской (на 20,5%) областях. В городах Алматы и Астана объем инвестиций увеличился (соотвественно на 31,5% и 20,1%). В то же время снижение объемов инвестиции отмечается в Атырауской на 10,8% и Актюбинской на 8,7% областях.

Ввод в эксплуатацию жилых домов. В январе-июне 2007г. объемы ввода в эксплуатацию жилых домов превысили уровень аналогичного периода предыдущего года во всех регионах республики.

Наиболее активное жилищное строительство ведется в гг. Астана (рост в 2,4 раза) и Алматы (в 1,6 раза), в Атырауской и Восточно-Казахстанской областях, где отмечено увеличение соответственно в 2,2 и 2,1 раза. Высокие темпы роста отмечаются также в Карагандинской (в 1,9 раза), Костанайской и Мангистауской (в 1,6 раза в каждой), Акмолинской и Алматинской областях (в 1,5 раза в каждой), где объемы возросли по сравнению с соответствующим периодом 2006 года.

Розничный товарооборот. За январь-июнь 2007г. объем розничного товарооборота составил 832,2 млрд. тенге и увеличился по сравнению с соответствующим месяцем прошлого года (в сопоставимых ценах) на 11,1%.

В региональном разрезе рост объема розничного товарооборота в январе-июне 2007г. по сравнению с аналогичным периодом прошлого года (в сопоставимых ценах) наблюдался во всех регионах республики. Наибольший прирост наблюдается в г. Астане (на 36,5%), в Жамбылской (на 29,4%), Атырауской (на 28,9%), Мангистауской (на 23,8%) и Алматинской (на 22,3%) областях. В Северо-Казахстанской области отмечен наименьший прирост объема розничного товарооборота (на 0,9%).

Индекс потребительских цен. Цены на потребительские товары и услуги в июне 2007 года по сравнению с маем 2007г. возросли во всех регионах республики. В Восточно-Казахстанской области этот показатель сохранился на уровне мая 2007г.

Наибольший прирост цен зафиксирован в Мангистауской области (на 2,0%), Жамбылской и Карагандинской (на 1,1% в каждой), Южно-Казахстанской (на 1,0%), также в Кызылординской области и г.Алматы (на 0,9% в каждой).

В июне 2007г. по сравнению с предыдущим месяцем наблюдалось повышение цен на продовольственные товары во всех регионах республики. Наибольшее повышение цен отмечено в Мангистауской области (на 3,5%), Южно-Казахстанской (на 1,6%), Карагандинской (на 1,3%), также в Кызылординской области и г.Алматы (на 1,2% в каждой).

По непродовольственным товарам отмечается рост цен во всех регионах республики. Наибольшее повышение цен на непродовольственные товары наблюдается в Акмолинской (на 1,2%) области, Кызылординской и Мангистауской областях (на 1,0% в каждой).

Во всех регионах республики, кроме г.Астаны, отмечается повышение цен и тарифов на платные услуги населению. Наибольший прирост отмечен в Жамбылской области (на 2,1%), Карагандинской (на 1,1%) и Северо-Казахстанской (на 1,0%) областях, а также в г.Алматы (на 0,6%). В тоже время в г.Астане этот показатель снизился на 0,1%.

Денежные доходы населения. В мае 2007г. среднедушевые денежные доходы населения в Казахстане (по оценке) составили 24284 тенге. Наиболее высокодоходными регионами республики являлись Атырауская и Мангистауской области, в которых среднереспубликанский уровень превышен соответственно в 2,5, 1,7 раза. В гг. Астана, Алматы уровень среднедушевых денежных доходов населения превысил среднереспубликанский уровень (соответственно в 2,0 раза в каждом). Самые низкие денежные доходы на душу населения наблюдались в Жамбылской, Южно-Казахстанской и Алматинской областях (соответственно 54,9; 54,4 и 59,1% от среднереспубликанского уровня).

Рынок труда. По данным Министерства труда и социальной защиты населения Республики Казахстан, на конец июня 2007г. численность граждан, зарегистрированных в качестве безработных, составила 74,4 тыс. человек. Доля зарегистрированных безработных составила 0,9% к численности экономически активного населения. В региональном разрезе этот показатель превышен в 8 областях. Наиболее высокая доля безработных приходится на Павлодарскую область (1,9%), Кызылординскую и Западно-Казахстанскую (1,3% в каждой), а также Атыраускую и Восточно-Казахстанскую (1,2% в каждой) области. В г.Астана этот показатель составил 0,5%, г.Алматы - 0,6%.

12. КОНЪЮНКТУРНЫЕ ОБСЛЕДОВАНИЯ

1. Обследование деловой активности промышленных предприятий

В июне 2007г. было обследовано 858 крупных и средних промышленных предприятий, в том числе горнодобывающей промышленности – 104 (12% от числа опрошенных), обрабатывающей промышленности – 583 (68%) и по производству и распределению электроэнергии, газа и воды - 171 (20%).

В июне 2007г. индекс предпринимательской уверенности, характеризующий деловую активность опрошенных предприятий, не изменился по сравнению с предыдущим месяцем и составил (+12)% (с учетом фактора сезонности).

В ближайшие 2-3 месяца (июль–сентябрь 2007г.), по оценке большинства руководителей, существенных изменений в отношении деловой активности промышленных предприятий не ожидается. Индекс предпринимательской уверенности по сравнению с июнем 2007г. увеличится на 1 процентный пункт и составит (+13)%.

Динамика индекса предпринимательской уверенности на предприятиях промышленности
(фактор сезонности исключен)

балансы, %

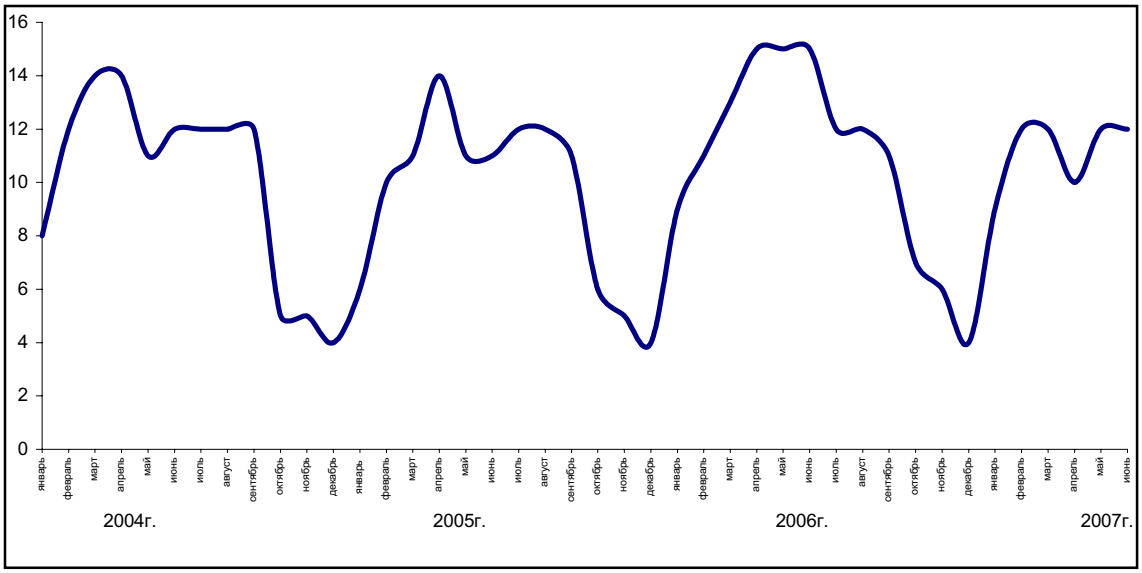

На предприятиях горнодобывающей промышленности индекс предпринимательской уверенности увеличился по сравнению с предыдущим месяцем на 3 процентных пункта и составил (+19)%.

На предприятиях обрабатывающей промышленности индекс предпринимательской уверенности по сравнению с предыдущим месяцем уменьшился на 1 процентный пункт и составил (+17)%.

На обследованных предприятиях по производству и распределению электроэнергии, газа и воды индекс предпринимательской уверенности увеличился с (-12)% до (-5)%.

2. Обследование деловой активности предприятий торговли

В конце июня 2007г. были получены анкеты от 1307 торговых предприятий, в том числе 519 предприятий розничной торговли (40% от общего числа опрошенных), 771 - оптовой торговли (59%) и 17 - торгового посредничества (1%).

В июне 2007г. доля опрошенных предприятий торговли, экономическое положение которых охарактеризовано их руководителями как “хорошее” и “удовлетворительное”, по сравнению с предыдущим месяцем не изменилась и составила 97%.

Индекс предпринимательской уверенности, характеризующий деловую активность предприятий торговли, в июне т.г. уменьшился по сравнению с маем т.г. на 4 процентных пункта и составил (+12)% (с учетом фактора сезонности).

В ближайшие 2-3 месяца (июль – сентябрь 2007г.) по оценкам большинства руководителей, ожидается незначительный рост деловой активности, индекс предпринимательской уверенности увеличится по сравнению с июнем 2007г. на 3 процентных пункта и составит (+15)%.

Динамика индекса предпринимательской уверенности предприятий торговли
(фактор сезонности исключен)

балансы, %

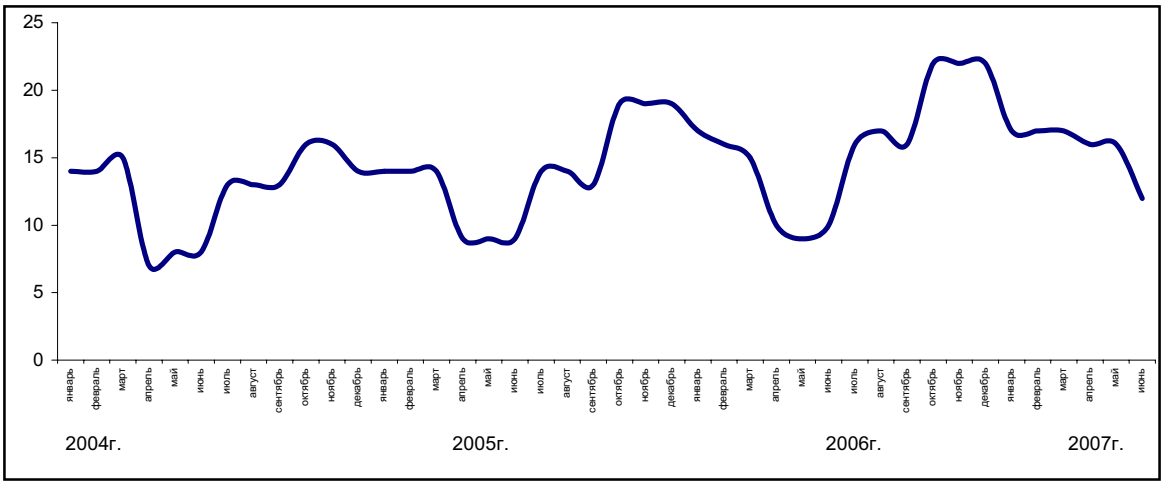

В июне 2007г. индекс предпринимательской уверенности на предприятиях оптовой и розничной торговли составил соответственно (+19)% и (+17)% (для сравнения: в мае т.г. данный показатель на предприятиях оптовой и розничной торговли составлял (+16)% соответственно), а в сфере торгового посредничества он составил (+33)%, что на 18 процентных пунктов больше показателя, полученного в мае т.г.

3. Обследование потребителей

В июне 2007г. сотрудниками региональных статистических управлений было проведено очередное обследование 1600 респондентов - потребителей различных групп (городского и сельского населения, сотрудников фирм и банков, государственных учреждений и организаций, домохозяек и пенсионеров и др.). Основная цель обследования - выявление субъективного мнения потребителей об изменениях в экономике страны и в личном домашнем хозяйстве. Кроме того, опрос позволяет проследить тенденцию потребительского спроса домашних хозяйств на товары длительного пользования.

“Индекс ощущений потребителей” в июне 2007г. по сравнению с предыдущим месяцем не изменился и составил **(+27)%.**

“Индекс экономического климата” остался на уровне предыдущего месяца и равен **(+29)%**.

“Индекс желания покупать” по сравнению с предыдущим месяцем увеличился на 1 процентный пункт и составил **(+25)%** (см. Диаграмму).

В июне 2007г. 39% респондентов отметили улучшение экономического положения в стране за последние 12 месяцев, в то же время 12% потребителей сообщили об ухудшении положения.

Почти 39% респондентов ожидают в следующие 12 месяцев дальнейшего улучшения общего экономического положения в стране, а 10% считают, что оно может ухудшиться.

Более трети респондентов (39%) в июне 2007г. сообщили об улучшении состояния финансов в собственном домашнем хозяйстве и, соответственно, увеличении спроса на товары длительного пользования по сравнению с предыдущим месяцем. Вместе с тем, 13% от числа опрошенных отметили ухудшение финансово-экономического состояния своего домашнего хозяйства.

По мнению 18% респондентов, в течение предстоящих 12 месяцев ситуация в отношении уровня безработицы в стране улучшится, в то же время 28% опрошенных придерживаются противоположного мнения.

Вероятность увеличения суммы денежных накоплений в домашнем хозяйстве в течение предстоящих 12 месяцев отметили 45% опрошенных потребителей, а 38% - их уменьшения.

Оценка потребителей

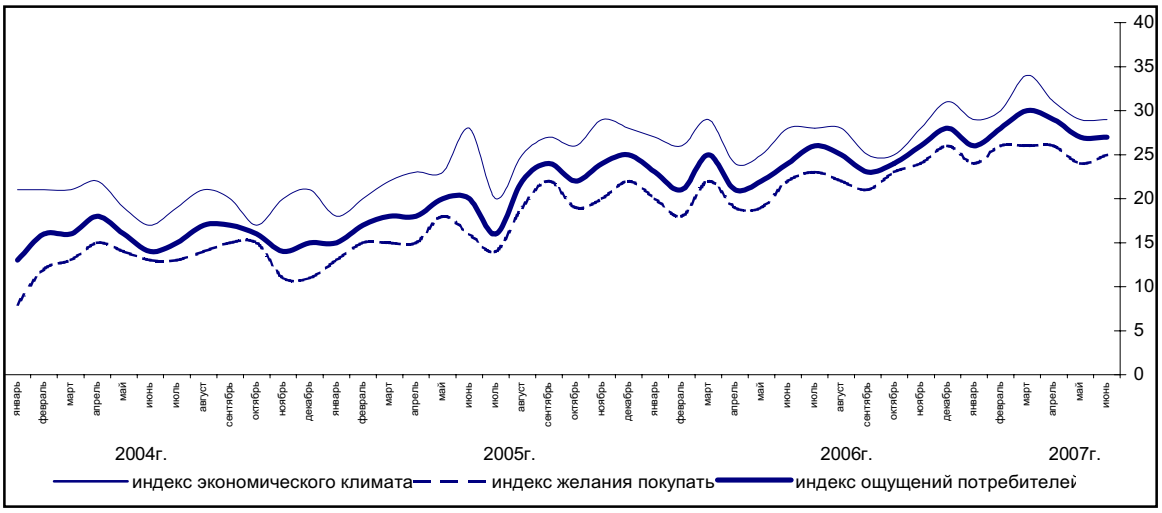

13. СОЦИАЛЬНО-ЭКОНОМИЧЕСКОЕ ПОЛОЖЕНИЕ СТРАН СНГ

(по данным Статкомитета СНГ)

В январе-мае 2007 года, по оценкам, валовой внутренний продукт по сравнению с январем-маем 2006 года, в среднем по странам Содружества вырос на 8% (в январе-мае 2006 года – на 6%).

Основные макроэкономические показатели в среднем по странам Содружества

(прирост; в % к соответствующему периоду предыдущего года)

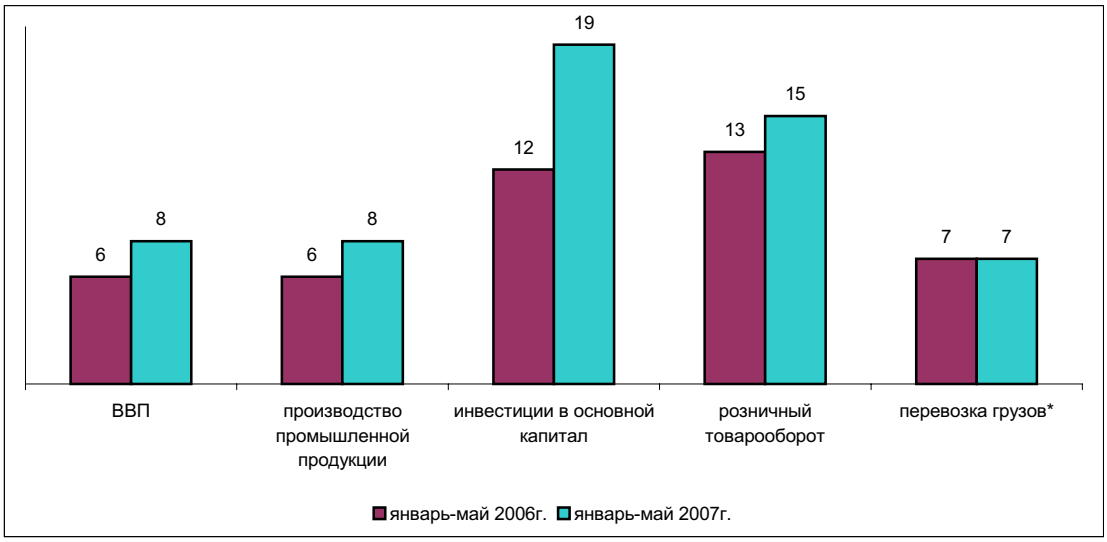

** Без трубопроводов.*

Прирост **промышленного производства** в январе-мае 2007 года по отношению к аналогичному периоду предыдущего года, в среднем по странам Содружества составил 8% (в январе-мае 2006 года – 6%).

Промышленное производство в странах Содружества

(в постоянных ценах; прирост, в % к соответствующему периоду предыдущего года)

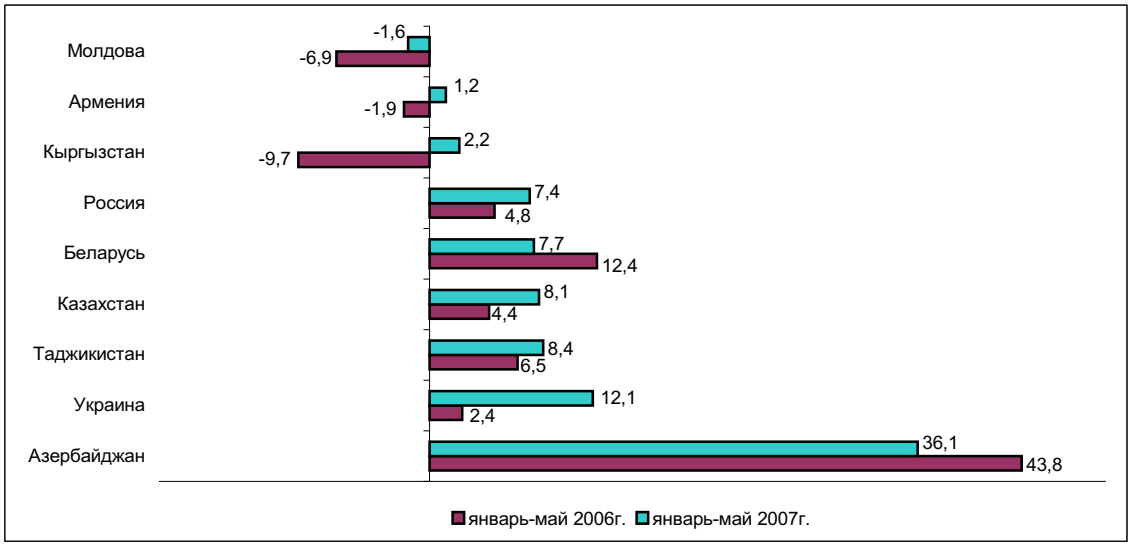

Индекс цен производителей промышленной продукции в январе-мае 2007 года по отношению к январю-маю 2006 года, в среднем по странам Содружества составил 109% (в январе-мае 2006 года – 114%). В мае 2007 года по сравнению с апрелем цены в среднем по Содружеству возросли на 4% (в мае 2006 года – на 2%).

Сельское хозяйство. В странах Содружества завершается сев яровых культур. По состоянию на 1 июня текущего года в Азербайджане яровые культуры посеяны на площади 402 тысячи гектаров, что на 3% больше, чем на соответствующую дату прошлого года. Из них зерновыми и зернобобовыми культурами (без кукурузы) занято 20,3 тысячи гектаров (на 20% больше), кукурузой – 32,4 тысячи гектаров (на 3% больше). Посевы подсолнечника сократились на 19%, сахарной свеклы – на 15%. Посадки овощей увеличились на 8%, картофеля – сохранились на уровне прошлого года.

Яровыми культурами в Армении к началу июня с.г. занято 148 тысяч гектаров, против 152 тысяч гектаров в прошлом году. Увеличились, по сравнению с соответствующей датой прошлого года, посевы кукурузы (на 12%). Площади, занятые овощами, остались без изменения. Зерновые и зернобобовые культуры посеяны на 71,2 тысячи гектаров, что на 8% меньше, картофель посажен на 29,9 тысячи гектаров, что на 9% меньше.

В Беларуси к 21 мая яровые культуры посеяны на площади 2,4 миллиона гектаров (на 2% больше, чем на ту же дату прошлого года), в том числе зерновые и зернобобовые культуры - на 1,1 миллиона гектаров (на 4% больше). Сократились посадки сахарной свеклы, картофеля и овощей. Площадь посадки сахарной свеклы составила 95,3 тысячи гектаров, что на 9% меньше; картофеля – 43,6 тысячи гектаров, на 6%; овощей – 13,9 тысячи гектаров, на 24% меньше.

В Кыргызстане яровыми посевами занято 657 тысяч гектаров, что на 1% больше по сравнению с 1 июня прошлого года. Площади сева зерновых и зернобобовых культур (без кукурузы) увеличились на 4% и составили 288 тысяч гектаров. Под картофелем занято 85 тысяч гектаров (на 11% больше), овощами – 41 тысяча гектаров (на 2% больше). Посевы сахарной свеклы сократились на 38%.

По состоянию на 1 июня с.г. в России зерновыми культурами (включая кукурузу) засеяно 27 миллионов гектаров, (на 8% меньше, чем на ту же дату прошлого года), подсолнечником – 4,6 миллиона гектаров (на 13%), картофелем – 2,5 миллиона гектаров (на 10%) и овощами – 0,7 миллиона гектаров (на 9% меньше). Площади посадки сахарной свеклы увеличились на 6% и составили 1 миллион гектаров.

В Таджикистане к 1 июня 2007 года яровыми культурами засеяно 503 тысячи гектаров, или на 1% больше, в том числе зерновыми и зернобобовыми культурами – 136 тысяч, или на 5% больше. Картофель посажен на площади 8,7 тысячи гектаров, овощи – на 13 тысячах гектаров, что соответственно на 10% и 16% больше, чем на ту же дату в прошлом году.

В Украине к началу июня текущего года по сравнению с аналогичной датой 2006 года на 14% увеличились площади посева кукурузы. Площади посадки картофеля практически не изменились и составили 1,4 миллиона гектаров. Площадь сева зерновых и зернобобовых культур (без кукурузы) составила 6,2 миллиона гектаров и сократилась на 7%, подсолнечника – 3,4 миллиона гектаров (на 8%), сахарной свеклы – 647 тысяч гектаров (на 21%), овощей 435 тысяч гектаров (на 6%).

Животноводство. В январе-мае 2007 года в среднем по странам Содружества по сравнению с аналогичным периодом 2006 года отмечался рост производства основных видов животноводческой продукции. Скота и птицы на убой (в живом весе) произведено на 9% больше (в январе-мае 2006 года - на 4%), яиц – на 2% (на 4%), молока – на 0,5% (на 0,4%).

Инвестиции и строительство. Объем инвестиций в основной капитал (в постоянных ценах) в январе-мае 2007 года в странах Содружества увеличился по сравнению с соответствующим периодом предыдущего года в среднем на 19% (в январе-мае 2006 года – на 12%).

В январе-мае 2007 года в странах Содружества общая площадь жилых домов, введенная в эксплуатацию на 29% больше, чем в аналогичном периоде прошлого года (в январе-мае 2006 года – на 7%).

Транспорт. В январе-мае 2007 года объем перевозок грузов предприятиями транспорта (без трубопроводов) по сравнению с январем-маем предыдущего года, в среднем по странам Содружества увеличился на 7%, как и в январе-мае 2006 года, грузооборот – на 9% (в январе-мае 2006 года – на 4%).

Пассажирооборот предприятий транспорта (кроме городского электрического и легкового таксомоторного) по сравнению с соответствующим периодом 2006 года в среднем по странам Содружества увеличился на 3% (в январе-мае 2006 года – на 3%), пассажиров перевезено на 2% меньше (в январе-мае 2006 года - на 4%).

Потребительский рынок. В январе-мае 2007 года по сравнению с аналогичным периодом 2006 года реальный объем розничного товарооборота в странах Содружества возрос в среднем на 15% (в январе-мае 2006 года – на 12%).

Цены на потребительском рынке. В январе-мае 2007 года на потребительском рынке в ряде стран Содружества продолжается рост потребительских цен.

Уровень потребительских цен в странах Содружества

(прирост; к декабрю предыдущего года, в %)

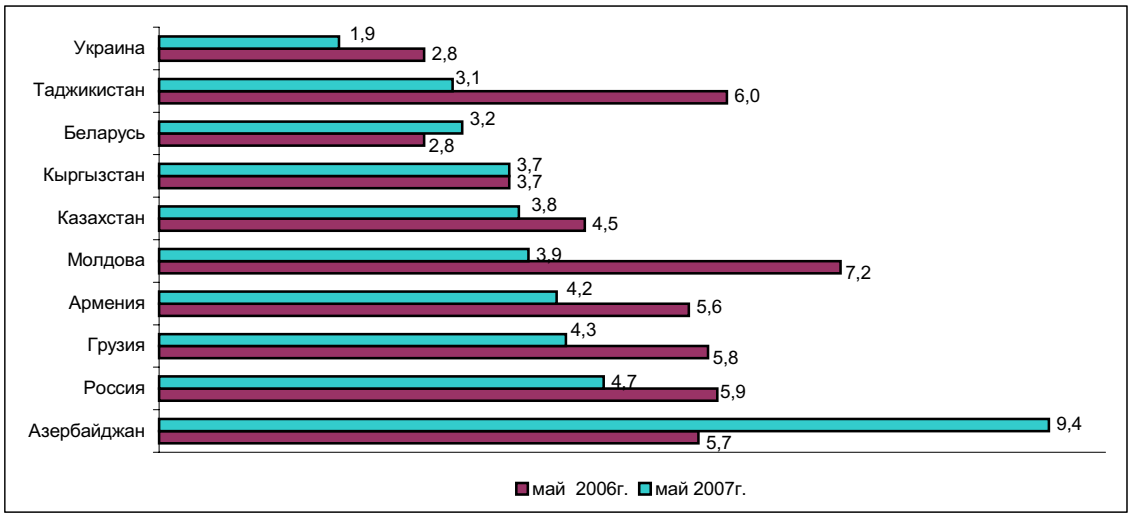

В мае 2007 года по сравнению с декабрем 2006 года самый высокий темп роста потребительских цен отмечен в Азербайджане (на 9,4%). В Казахстане прирост потребительских цен составил 3,8%.

Наибольший прирост цен на продовольственные товары в мае 2007 года по сравнению с декабрем 2006 года отмечен в Азербайджане (на 7,2%) и Армении (на 6,9%). В Казахстане прирост цен на продовольственные товары составил 4,8%.

В мае 2007 года по сравнению с декабрем 2006 года наибольший прирост цен на непродовольственные товары отмечен в Азербайджане (на 6,0%) и Молдове (на 3,3%). В Казахстане прирост цен на непродовольственные товары составил 2,1%.

Наибольший прирост цен на платные услуги в мае 2007 года по сравнению с декабрем 2006 года отмечен в Азербайджане (на 19,5%), России (на 9,1%), Таджикистане (на 8,2%). В Казахстане прирост цен на платные услуги составил 4,0%.

Финансы. На валютных рынках большинства стран Содружества в мае 2007 года сохранялась тенденция, наблюдавшаяся с начала года: укрепление национальных валют по отношению к доллару США и ослабление к единой европейской валюте.

В течение мая текущего года в Беларуси, Туркменистане и Украине курс доллара США не изменился. В Азербайджане и Грузии к концу мая по сравнению с концом апреля текущего года курс доллара США снизился на 0,7%, Армении – на 2,5%, Кыргызстане – на 0,1%, Таджикистане – на 0,2%; в Казахстане курс доллара США за месяц вырос на 1,3%, Молдове – на 0,1%, России – на 0,8%, Узбекистане – на 0,4%.

В мае 2007 года на валютных рынках большинства стран Содружества наблюдалось снижение курса евро к национальным валютам. К концу мая он сдал свои позиции во всех странах Содружества (кроме Казахстана) и по сравнению с концом апреля текущего года подешевел: в Азербайджане – на 2,3%, Армении – на 4,1%, Беларуси и Туркменистане – на 1,3%, Грузии – на 2,0%, Кыргызстане и Молдове – на 1,4%, России, Таджикистане и Узбекистане соответственно на 0,7%, 0,6% и 0,5%, Украине – на 1,6%; в Казахстане курс единой европейской валюты практически не изменился (рост составил 0,04%).

Внешняя торговля. Общий объем экспорта товаров в среднем по странам СНГ в январе-апреле 2007 года по сравнению с соответствующим периодом 2006 года увеличился на 13% (в январе-апреле 2006 года– на 19%), импорта товаров - на 46% (на 51%).

Взаимная торговля стран Содружества в январе-апреле 2007 года

(прирост; в % к соответствующему периоду предыдущего года)

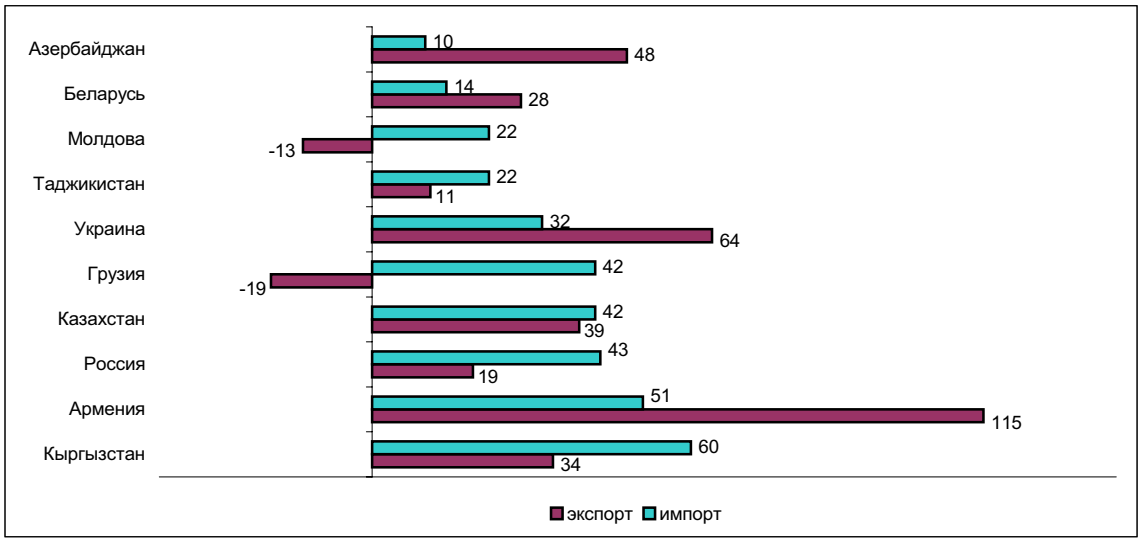

Взаимная торговля товарами стран Содружества в январе-апреле 2007 года характеризуется увеличением экспорта в среднем на 29%, импорта – на 32%.

Экспортно-импортные операции стран Содружества с другими странами мира в январе-апреле 2007 года

(прирост; в % к соответствующему периоду предыдущего года)

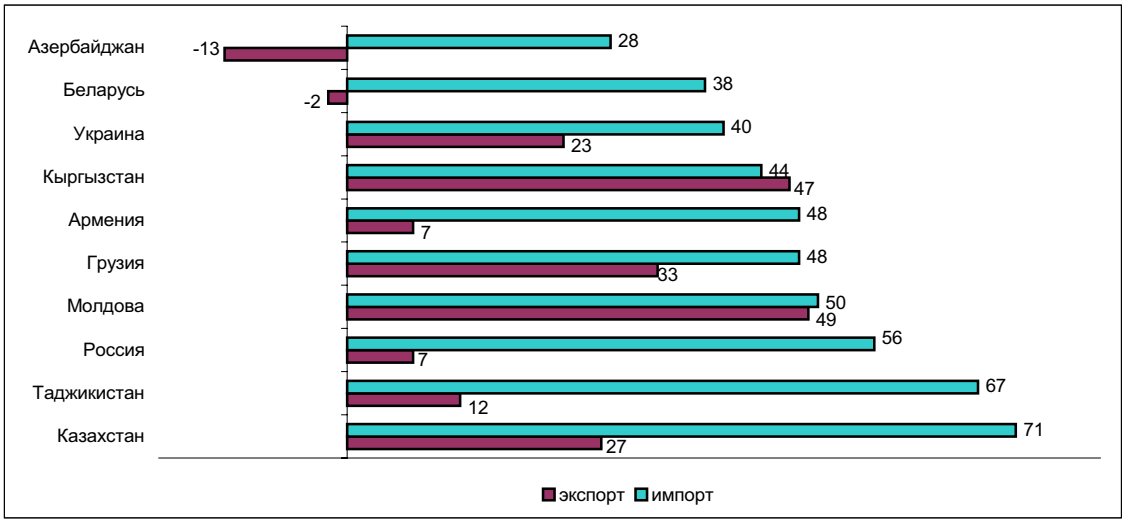

Экспорт стран Содружества в другие страны мира в январе-апреле 2007 года по сравнению с соответствующим периодом прошлого года вырос в среднем на 10% (в январе-апреле 2006 года – на 26%), импорт – на 53% (в январе-апреле 2006 года – на 28%).

Заработная плата. Начисленная номинальная среднемесячная заработная плата составила в среднем за январь-май 2007 года в Азербайджане 169 маната, Армении – 71 тысячи драмов, Беларуси – 650 тысячи белорусских рублей, Казахстане – 48,3 тысяч тенге, Кыргызстане - 3520 сомов, Молдове - 1864 лея, России - 12177 рубля, Таджикистане – 155 сомони, Украине - 1196 гривну.

Уровень реальной заработной платы в странах Содружества

(прирост; в % к соответствующему периоду предыдущего года)

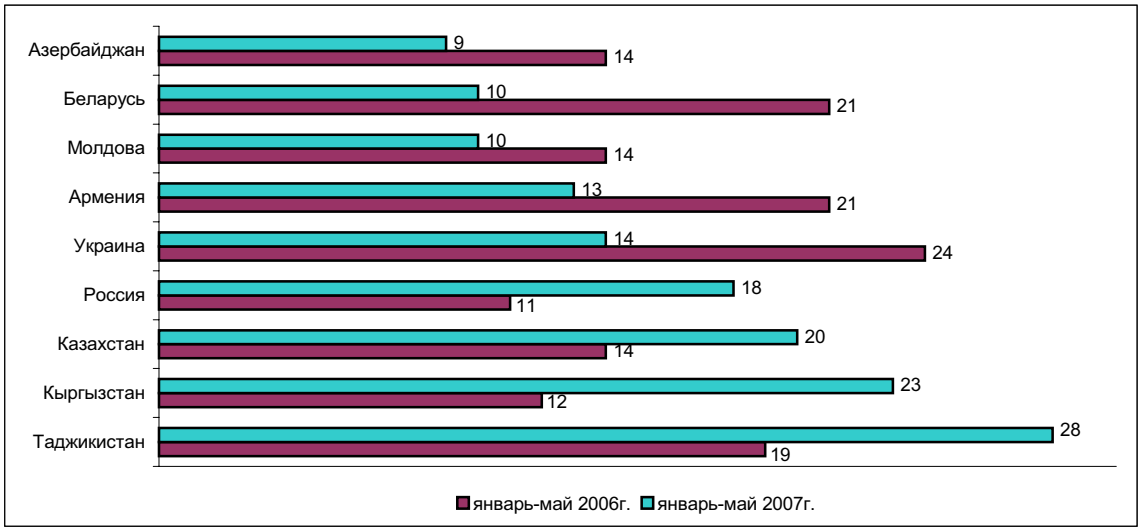

Исходя из официальных курсов валют, установленных национальными (центральными) банками стран Содружества, средняя заработная плата в Азербайджане в мае 2007 года соответствовала 207 долларам США, в мае 2006 года – 156 долларам, Армении – соответственно 210 и 144, Беларуси - 320 и 178, Казахстане - 416 и 316, Кыргызстане - 96 и 69, Молдове - 166 и 127, России - 494 и 379, Таджикистане - 48 и 35, Украине - 253 и 199 долларам США.

Рынок труда. В январе-мае 2007 года было поставлено на учет в службах занятости стран Содружества 2,9 миллиона незанятых граждан. Из общей численности поставленных на учет граждан в эти месяцы, а также из числа граждан, обратившихся в поисках работы в предыдущие месяцы (к началу года их насчитывалось более 3 миллионов), были трудоустроены в январе-мае 2007 года 2,1 миллиона человек, направлены на профессиональное обучение 0,2 миллиона, признаны безработными 1,9 миллиона человек.

Уровень зарегистрированной безработицы в странах Содружества

(на конец периода; в % к экономически активному населению)

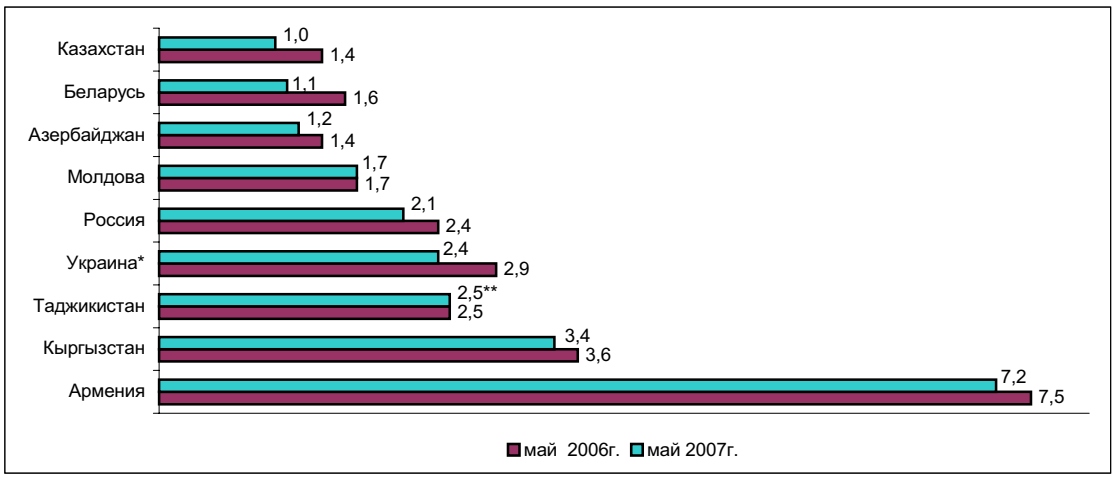

**В % к трудоспособному населению в трудоспособном возрасте.*
***Апрель 2007г.*

/Қазақстан Республикасы Статистика агенттігі/
Алматы; 2007

Қазақстан Республикасының әлеуметтік-экономикалық дамуы

Баяндама бөлімдерінің мазмұнына жауапты адамдар

Баяндама бөлімінің атауы	Жауапты адамның аты-жөні, лауазымы	Телефоны
Қазақстан Республикасының әлеуметтік-экономикалық дамуының қорытындылары Негізгі әлеуметтік-экономикалық индикаторлар ТМД елдерінің әлеуметтік-экономикалық жағдайы	Султанова Зульфия Медетқызы, Үйлестіру департаментінің директорі	8(3172) 74-36-51
Өнірлердің әлеуметтік-экономикалық жағдайы Коньюнктуралық зерттеулер	Тайжанов Қажығали Әбдияұлы, Даму және зерттеулер департаментінің директорі	8 (3172) 74-32-21
Жалпы ішкі өнім Қаржы жүйесі Баға	Кривко Нина Ивановна, Макроэкономикалық статистика департаментінің директорі	8 (3172) 74-36-57
Өнеркәсіп Ауыл шаруашылығы Инвестициялар Құрылыс Көлік және байланыс Сыртқы сауда Сауда және өзге де қызметтер Тауар рынктары Шағын бизнес мониторингі	Епбаева Айгүл Тоқтарханқызы, Микроэкономикалық статистика департаментінің директорі	8 (3172) 74-93-23
Демографиялық ахуал Халықтың ауру-сырқаулығы Қылмыстық Еңбек рыногы Еңбекке ақы төлеу Халықтың ақшалай табыстары	Қасенова Асия Каналбайқызы, Әлуеметтік және демографиялық департаментінің директоры	8 (3172) 74-32-19
Техникалық ресімдеу және дизайн	Нәбиев Арман Сәбитұлы, "Қазстатақпарат" ЖШС-ның жарияланымдарды дайындау бөлімінің бастығы	8 (3272)77-53-50

/Агентство Республики Казахстан по статистике/
Алматы; 2007

Социально-экономическое развитие Республики Казахстан

Ответственные лица за содержание разделов Доклада

Наименование раздела доклада	Ф.И.О., должность ответственного	Телефон
Краткие итоги социально-экономического развития РК Основные социально-экономические индикаторы Социально-экономическое положение стран СНГ	Султанова Зульфия Медетовна, директор Департамента координации	8(3172) 74-36-51
Социально-экономическое положение регионов Конъюнктурные обследования	Тайжанов Кажигали Абдиярович, директор Департамента развития и исследований	8 (3172) 74-32-21
Валовой внутренний продукт Финансовая система Цены	Кривко Нина Ивановна, директор Департамента макроэкономической статистики	8 (3172) 74-36-57
Промышленность Сельское хозяйство Инвестиции Строительство Транспорт и связь Внешняя торговля Торговля и прочие услуги Товарные рынки Мониторинг малого бизнеса	Епбаева Айгуль Тохтархановна, директор Департамента микроэкономической статистики	8 (3172) 74-93-23
Демографическая ситуация Заболеваемость населения Преступность Рынок труда Оплата труда Денежные доходы населения	Касенова Асия Каналбаевна, директор Департамента социальной и демографической статистики	8 (3172) 74-32-19
Техническое оформление и дизайн	Набиев Арман Сабитович, начальник отдела подготовки публикаций ТОО "Казстатинформ"	8 (3272) 77-53-50