ҚАЗАҚСТАН РЕСПУБЛИКАСЫ СТАТИСТИКА АГЕНТТІГІ
АГЕНТСТВО РЕСПУБЛИКИ КАЗАХСТАН ПО СТАТИСТИКЕ

Қазақстан Республикасының «Авторлық құқық және сабақтас құқықтар туралы» Заңына сәйкес бұл материал көбейтуге (көшіруге) жатпайды, статақпараттарды өзінің жарияланымдарында (басылымдарында) пайдаланған жағдайда Қазақстан Республикасы Статистика агенттігіне сілтеме жасауға міндетті.

В соответствии с Законом РК «Об авторском праве и смежных правах» данный материал не подлежит размножению (копированию), при использовании статинформации в своих публикациях (изданиях) обязательна ссылка на Агентство Республики Казахстан по статистике.

ҚАЗАҚСТАН РЕСПУБЛИКАСЫНЫҢ ӘЛЕУМЕТТІК-ЭКОНОМИКАЛЫҚ ДАМУЫ

СОЦИАЛЬНО-ЭКОНОМИЧЕСКОЕ РАЗВИТИЕ РЕСПУБЛИКИ КАЗАХСТАН

2007 жылдың қаңтар-мамыры
январь-май 2007 года

АЛМАТЫ, 2007

ҚАЗАҚСТАН РЕСПУБЛИКАСЫНЫҢ ӘЛЕУМЕТТІК-ЭКОНОМИКАЛЫҚ ДАМУЫ

Ай сайынғы ақпараттық-талдамалы журнал

1991 жылдан бастап шығады

Құрылтайшы: Қазақстан Республикасы Статистика агенттігі

Бас редактор - А.Мешімбаева

«Қазақстан Республикасының әлеуметтік-экономикалық дамуында» 2007 жылдың қаңтар-мамырында ел экономикасының дамуы туралы жедел статистикалық деректер бар.

«Қазақстан Республикасы және оның өңірлерінің әлеуметтік-экономикалық дамуының статистикалық көрсеткіштері» қосымшасында тиісті бөлімдер бойынша кестелік материал келтірілген.

Қазақстан Республикасы Статистика агенттігінің «Қазақстан Республикасының әлеуметтік-экономикалық дамуы (жедел деректер)» ай сайынғы журналын электрондық түрде де ұсыну мүмкіндігі бар.

Мекен-жайы: Қазақстан Республикасы, 050008, Алматы қаласы, Абай даңғылы, 125, Қазақстан Республикасы Статистика агенттігі
Телефондар: 8 (327-2) 277-52-29, 277-52-25
Факс: (327-2) 242-43-38
Электрондық мекен-жай: stat@ mail.online.kz
Веб-сайт: http//www.stat.kz

Шартты белгілер:

-	–	құбылыс жоқ
0,0	–	болмашы шама
…	–	деректер жоқ (табыс етілмеген)

Таралымы: 250 дана.
Көлемі = 13,53 ЕБТ

Журнал Қазақстан Республикасының Мәдениет, ақпарат және қоғамдық келісім министрлігінде 2002 жылдың 14 тамызында тіркелген № 3156-Ж

СОЦИАЛЬНО-ЭКОНОМИЧЕСКОЕ РАЗВИТИЕ РЕСПУБЛИКИ КАЗАХСТАН

Ежемесячный информационно-аналитический журнал

Издается с 1991 года

Учредитель: Агентство Республики Казахстан по статистике

Главный редактор - А.Мешимбаева

«Социально-экономическое развитие Республики Казахстан» содержит оперативные статистические данные о развитии экономики страны в январе-мае 2007г.

В приложении «Статистические показатели социально-экономического развития Республики Казахстан и ее регионов» приведен табличный материал по соответствующим разделам.

Агентство Республики Казахстан по статистике имеет возможность предоставлять ежемесячный журнал «Социально-экономическое развитие Республики Казахстан (оперативные данные)» также в электронном виде.

Адрес: Республика Казахстан, 050008, г. Алматы, пр Абая, 125, Агентство Республики Казахстан по статистике
Телефоны: 8 (327-2) 277-52-29, 277-52-25
Факс: (327-2) 242-43-38
Электронный адрес:stat@ mail.online.kz
Веб-сайт: http//www.stat.kz

Условные обозначения:

-	–	явление отсутствует
0,0	–	незначительная величина
...	–	данные отсутствуют (не представлены)

Тираж: 250 экз.
Объем = 13,53 УПЛ

Журнал зарегистрирован в Министерстве культуры, информации и общественного согласия Республики Казахстан 14 августа 2002 г. № 3156-Ж

© Қазақстан Республикасы Статистика агенттігі, 2007
© Агентство Республики Казахстан по статистике, 2007

Мазмұны

1. Қазақстан Республикасының 2007 жылғы қаңтар-мамырдығы әлеуметтік-экономикалық дамуының қысқаша қорытындылары ... 5

2. Тауарлар мен қызметтер өндірісі ... 7

2.1 Өнеркәсіп өндірісі ... 7
2.2 Ауыл шаруашылығы ... 12
2.3 Құрылыс ... 14
2.4 Көлік ... 16
2.5 Байланыс ... 17
2.6 Сауда және өзге де қызметтер ... 20

3. Шағын бизнес мониторингі ... 22

4. Сыртқы сауда ... 25

4.1 Сыртқы сауда айналымы ... 25
4.2 ТМД мемлекеттерімен сыртқы сауда ... 26
4.3 Әлемнің басқа елдерімен сыртқы сауда ... 26

5. Инвестициялар ... 27

6. Бағалар ... 30

6.1 Тұтыну бағалары ... 30
6.2 Экономиканың нақты секторындағы баға ... 31

7. Қаржы жүйесі ... 35

7.1 Мемлекеттік қаржы ... 35
7.2 Кәсіпорындардың қаржылық қызметі ... 36
7.3 Ақша-кредит жүйесі ... 39

8. Еңбек рыногы және еңбекке ақы төлеу ... 41

8.1 Жалданып жұмыспен қамтылу ... 41
8.2 Жұмыссыздық және жұмыспен қамтамасыз ету ... 41
8.3 Еңбекке ақы төлеу ... 42

9. Халық табысы ... 44

10. Демографиялық процестер және әлеуметтік сала ... 45

10.1 Демографиялық ахуал ... 45
10.2 Халықтың ауру-сырқаулығы ... 46
10.3 Қылмыстылық ... 47

11. Қазақстан Республикасы өңірлерінің әлеуметтік-экономикалық жағдайы: салыстырмалы талдау ... 49

12. Конъюнктуралық зерттеулер ... 52

13. ТМД елдерінің әлеуметтік-экономикалық жағдайы ... 55

Содержание

1. Краткие итоги социально-экономического развития Республики Казахстан в январе-мае 2007 года ... 60

2. Производство товаров и услуг ... 62

2.1 Промышленное производство ... 62
2.2 Сельское хозяйство ... 67
2.3 Строительство ... 69
2.4 Транспорт ... 71
2.5 Связь ... 72
2.6 Торговля и прочие услуги ... 75

3. Мониторинг субъектов малого предпринимательства ... 77

4. Внешняя торговля ... 80

4.1 Внешнеторговый оборот ... 80
4.2 Внешняя торговля с государствами СНГ ... 81
4.3 Внешняя торговля с другими странами мира ... 81

5. Инвестиции ... 82

6. Цены ... 85

6.1 Потребительские цены ... 85
6.2 Цены в реальном секторе экономики ... 86

7. Финансовая система ... 90

7.1 Государственные финансы ... 90
7.2 Финансовая деятельность предприятий ... 91
7.3 Денежно-кредитная система ... 94

8. Рынок труда и оплата труда ... 96

8.1 Занятость по найму ... 96
8.2 Безработица и обеспечение занятости ... 96
8.3 Оплата труда ... 97

9. Доходы населения ... 99

10. Демографические процессы и социальная сфера ... 100

10.1 Демографическая ситуация ... 100
10.2 Заболеваемость населения ... 101
10.3 Преступность ... 102

11. Социально-экономическое положение регионов Республики Казахстан: сравнительный анализ ... 104

12. Конъюнктурные обследования ... 107

13. Социально-экономическое положение стран СНГ ... 110

1. ҚАЗАҚСТАН РЕСПУБЛИКАСЫНЫҢ 2007 ЖЫЛҒЫ ҚАҢТАР-МАМЫРДЫҒЫ ӘЛЕУМЕТТІК-ЭКОНОМИКАЛЫҚ ДАМУЫНЫҢ ҚЫСҚАША ҚОРЫТЫНДЫЛАРЫ

Экономиканың нақты секторы. 2007 жылдың қаңтар-мамырында өнеркәсіп өндірісінің көлемі қолданыстағы бағамен 2775,9 млрд. теңгені құрады, бұл 2006 жылғы қаңтар-мамырдағыдан 8,1% көп. 2006 жылғы осы кезеңмен салыстырғанда өңдеу өнеркәсібінде өндіріс көлемі 10,2%-ға, кен өндіру өнеркәсібінде – 6,8%-ға, электр энергиясын, газ бен су өндіруде және бөлуде – 6,1%-ға өсті.

2007 жылғы қаңтар-мамырда ауыл шаруашылығы жалпы өнімінің көлемі ағымдағы бағамен 161,1 млрд. теңгені құрап, 2006 жылғы қаңтар-мамырмен салыстырғанда 3,8% өсті.

2007 жылдың қаңтар-мамырында жүк тасымалдаудың жалпы көлемі (коммерциялық тасымалдаумен шұғылданатын көліктік емес ұйымдар мен кәсіпкерлер тасымалдаған жүк көлемінің бағасын есепке алғанда) 750,5 млн. тоннаны құрап, 2006 жылғы тиісті кезеңмен салыстырғанда 4,7% өсті.

Есепті кезеңде бөлшек сауда тауар айналымының көлемі (қоғамдық тамақтандыру айналымынсыз) 681,4 млрд. теңгені құрап, 2006 жылғы қаңтар-мамырмен салыстырғанда 11,1% артты.

2007 жылдың қаңтар-мамырында негізгі капиталға жұмсалған инвестициялардың көлемі 931 млрд. теңгені құрады, бұл 2006 жылғы қаңтар-мамырдағыдан 10,6% көп.

2007 жылғы 1 маусымдағы жағдай бойынша республикада 257996 заңды тұлғалар тіркелген, соның ішінде қызметкерлерінің саны 50 адамға дейінгілер - 243486. Жұмыс істеп тұрған заңды тұлғалар - 176314. Жұмыс істеп тұрған заңды тұлғалардың ішінде шағын кәсіпорындар – 162774 құрайды, олардан шағын бизнес субъектілері - 116294.

Сыртқы сауда. 2007 жылғы қаңтар-сәуірде Қазақстанның сыртқы сауда айналымы (Қазақстан Республикасы Қаржы министрлігі Кедендік бақылау комитетінің деректері, ұйымдаспаған сауданы есепке алмағанда) 22364,1 млн. АҚШ долларын құрап, 2006 жылғы қаңтар-сәуірмен салыстырғанда 38,9% өсті, соның ішінде экспорт – 13423,2 млн. АҚШ доллары (29% өсті), импорт – 8940,9 млн. АҚШ доллары (57,2% өсті) болды.

Баға. Тұтыну бағаларының индексі 2007 жылғы мамырда 2006 жылғы желтоқсанмен салыстырғанда 103,8% құрады. Азық-түлік тауарларының бағалары 4,8%-ға, азық-түлік емес тауарлар – 2,1%, ақылы қызметтер – 4,0% өсті. Өнеркәсіп өнімін өндірушілердің бағалары 2007 жылғы мамырда 2006 жылғы желтоқсанмен салыстырғанда 3,4% өсті.

Қаржы. Қазақстан Республикасы Қаржы министрлігінің жедел деректері бойынша Қазақстан Республикасының Мемлекеттік бюджетіне түскен табыстар көлемі 2007 жылдың 1 мамырында 803,5 млрд. теңгені құрады, бұл 2006 жылғы 1 мамырдағыдан 7,3% аз, ал шығын – 729,9 млрд. теңгені (20,6% к?п) құрады.

Есеп берген кәсіпорындар мен ұйымдардың деректері бойынша 2006 жылдың қаржылық нәтижесі 2787 млрд. теңге сомасындағы табыс ретінде анықталды, бұл 2005 жылдың деңгейінен 48,2% жоғары. Пайдалылық деңгейі 33,8% құрады. Залалды кәсіпорындардың үлесі есеп берген кәсіпорындардың жалпы санының 36,7% құрады.

Қазақстан Республикасы Ұлттық Банкінің деректері бойынша екінші деңгейдегі банктердің экономика салаларына салған кредиттік салымдары 2007 жылғы 1 мамырда 5595,2 млрд. теңгені құрады. Олардың өсуінің тұрақты серпіні байқалады. Кредиттік салымдардың жалпы көлемінде ұзақ мерзімді кредиттердің үлесі 77,4%, шетел валютасындағы кредиттердің үлесі 47,5% құрады. 2007 жылғы 1 мамырда банк жүйесіндегі депозиттер көлемі 3278,3 млрд. теңгені құрады, бұл 2006 жылғы 1 мамырдағыдан 76,6% көп, соның ішінде халық депозиттері (салымдары) 1190,1 млрд. теңге болды, бұл 2006 жылғы 1 мамырдағыдан 80,3% көп.

Еңбек рыногы. 2007 жылғы мамырда жұмыссыздар саны сараптамалық бағалау бойынша 606,8 мың адамды, экономикалық тұрғыдан белсенді халық санындағы жұмыссыздық деңгейі 7,4%, соның ішінде жұмыссыздар ретінде жұмыспен қамту органдарында тіркелген адамдар саны ағымдағы жылғы мамырдың соңында 81,2 мың адамды құрады, экономикалық тұрғыдан белсенді халық санындағы олардың үлесі –1,0%.

Халықтың табысы. 2007 жылғы сәуірде, бағалау бойынша, халықтың орта есеппен жан басына шаққандағы атаулы ақшалай табысы 22287 теңгені құрап, 2006 жылғы сәуірмен салыстырғанда – 27,2%, нақты ақшалай табысы – 18,1% өсті.

2007 жылғы сәуірде қызметкерлерге есептелген орташа айлық атаулы жалақы 49381 теңгені құрап, 2006 жылғы сәуірмен салыстырғанда 29,3% өсті. Нақты жалақы 20% көбейді.

НЕГІЗГІ ӘЛЕУМЕТТІК-ЭКОНОМИКАЛЫҚ ИНДИКАТОРЛАР

	Өлшем бірлігі	2007 жылғы қаңтар-мамыр	2007 жылғы мамыр	Өткен жылдық тиісті кезеңіне %- бен		2007 жылғы мамыр 2007 жылғы сәуірге %-бен
				2007 жылғы қаңтар-мамыр	2007 жылғы мамыр	
А	Б	1	2	3	4	5
Экономикалық көрсеткіштер						
Өнеркәсіп өнімінің (тауарлардың, қызметтердің) көлемі	млрд. теңге	2775,9	575,6	108,1	102,3	96,8
Ауыл шаруашылығы жалпы өнімінің көлемі	млрд. теңге	161,1	40,5	103,8	103,7	118,0
Көліктің барлық түрлерімен жүк тасымалдау	млн. тонна	750,5	168,0	104,7	108,5	103,3
Байланыс қызметтерінің көлемі (өсу қарқыны салыстырмалы бағаларда), жедел деректер бойынша	млрд. теңге	129,0	27,8	130,3	132,6	109,8
Өткізудің барлық арналары бойынша бөлшек сауда тауар айналымы	млрд. теңге	681,4	147,5	111,1	110,9	103,2
Сыртқы сауда айналымы [1)2)]	млн. АҚШ доллары	22364,1	5840,9	138,9	124,4	97,1
соның ішінде:						
экспорт		13423,2	3371,5	129,0	110,5	91,2
импорт		8940,9	2469,4	157,2	150,3	106,4
Негізгі капиталға жұмсалған инвестициялар	млрд. теңге	931,0	232,9	110,6	119,7	116,9
Тұтыну бағаларының индексі				107,9	103,8[3)]	100,7
Өнеркәсіп өнімін өндірушілер бағаларының индексі				104,9	103,4[3)]	102,0
Жұмыссыздар саны (бағалау)	мың адам		606,8		97,3	99,1
Орта есеппен жан басына шаққандағы ақшалай табыс (бағалау)[1)]	теңге	85937	22287	128,3[4)]	127,2[4)]	98,7
Нақты ақшалай табыс (бағалау)[1)]	%-бен			118,8[4)]	118,1[4)]	98,2
Бір қызметкердің орташа айлық жалақысы[1)]:						
атаулы	теңге	47838	49381	129,6	129,3	97,0
нақты	%-бен			120,0	120,0	96,5
Қаржы көрсеткіштері[5)]						
М3 ақша жиыны [6)]	млрд. теңге		3978,3		171,5	101,1
Айналымдағы қолма-қол ақша[6)]	млрд. теңге		699,9		151,3	107,3
Банк жүйесіндегі депозиттер[6)]	млрд. теңге		3278,3		176,6	99,8
соның ішінде халық депозиттері	млрд.теңге		1190,1		180,3	101,9
ЕДБ-ның экономика салалары мен халыққа кредит беруі[6)]	млрд. теңге		5595,2		196,0	106,1
соның ішінде ұзақ мерзімді кредиттік салымдар	млрд.теңге		4330,4		216,1	107,6
Кәсіпорындар мен ұйымдардың пайдалылығы[7)]	%-бен		33,8		-	-
Кәсіпорындар мен ұйымдардың дебиторлық берешегі[7)]	млрд. теңге		3412,2		135,1	-
Кәсіпорындар мен ұйымдардың міндеттемелер бойынша берешегі[7)]	млрд. теңге		8833,0		137,7	-

[1)] 1-баған – 2007 жылғы қаңтар-сәуір; 2-баған – 2007 жылғы сәуір; 3-баған – 2007 жылғы қаңтар-сәуір 2006 жылғы қаңтар-сәуірге %-бен; 4-баған – 2007 жылғы сәуір 2006 жылғы сәуірге %-бен; 5-баған – 2007 жылғы сәуір 2007 жылғы наурызға %-бен.

[2)] Қазақстан Республикасы Қаржы министрлігі Кедендік бақылау комитетінің деректері, ұйымдаспаған сауданың есебінсіз.

[3)] 2006 жылғы желтоқсанға.

[4)] 2006 жылғы қаңтар- сәуірдегі және сәуірдегі нақтыланған деректерге %-бен.

[5)] 2-баған - кезең басына; 4–баған - 01.05.2007 жыл 01.05.2006 жылға; 5-баған - 01.05.2007 жыл 01.04.2007 жылға.

[6)] ҚР Ұлттық Банкінің деректері бойынша.

[7)] 2006ж.

Ескерту: Өнеркәсіп өнімінің көлемі тиісті жылдардағы кәсіпорындар құрылымы бойынша келтірілген. Өткізудің барлық арналары бойынша бөлшек сауда тауар айналымы қоғамдық тамақтандыру қызметтерін есепке алмайды.

2. ТАУАРЛАР МЕН ҚЫЗМЕТТЕР ӨНДІРІСІ

2.1 ӨНЕРКӘСІП ӨНДІРІСІ

2007 жылдың қаңтар-мамырында өнеркәсіп өндірісінің өсу қарқынының бәсеңділігі байқалады. Көрсетілген кезеңде қолданыстағы бағаларда 2775,9 млрд. теңгенің өнеркәсіп өнімі өндірілді, бұл 2006 жылғы қаңтар-мамырдағы деңгейге 108,1% құрады (тиісінше қаңтарда – 109%, қаңтар-ақпанда және қаңтар-наурызда – 109,6%, қаңтар-сәуірінде – 109,5%). Өндіріс көлемінің өсуі республиканың барлық өңірлерінде байқалады.

Тұтастай өнеркәсіп бойынша көрсеткіштер құруға кен өндіру өнеркәсібі аса үлкен ықпал етеді, өйткені өндірудің республикалық көлеміндегі оның үлесі соңғы жылдары өсіп, 2007 жылдың қаңтар-мамырында 56% құрады (2000-2003 жылдары ол 46-48% құраған). Өңдеу өнеркәсібіне өнеркәсіп өнімінің барлық көлемінің 37%-ы келеді, 2000-2003 жылдары 47-43% болған.

2006, 2007 жылдардың қаңтар-мамырындағы өнеркәсіп өнімдерінің нақты көлем индекстері және өнеркәсіптің салалық құрылымы

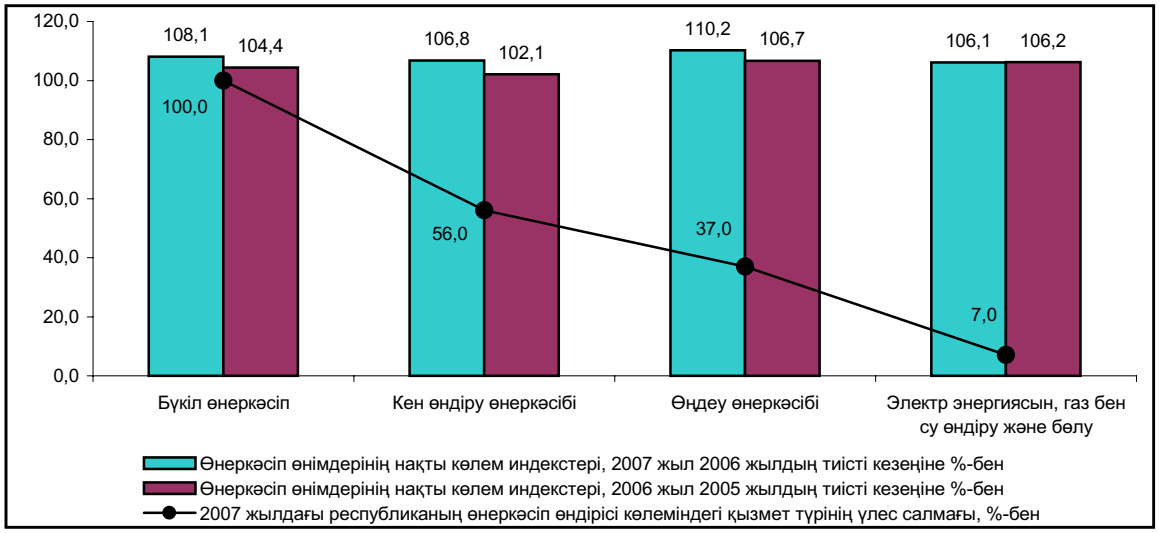

Өнеркәсіп өнімдерінің нақты көлем индекстері

өткен жылдың тиісті айына %-бен

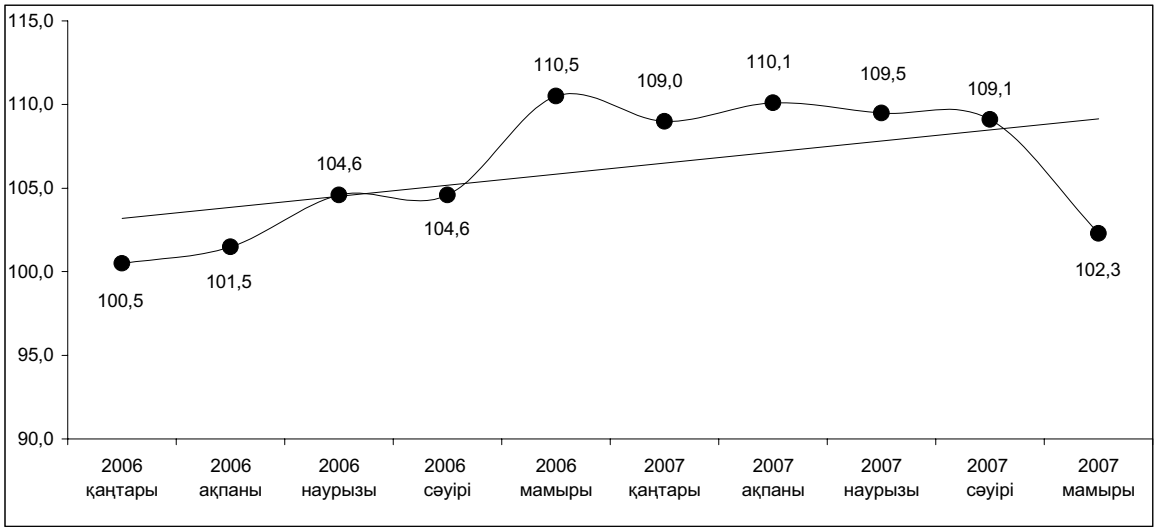

Кен өндіру өнеркәсібінде 2007 жылдың қаңтар-мамырында 1553,6 млрд. теңгенің өнімі өндірілді, бұл 2006 жылғы қаңтар-мамырдағы деңгейден 6,8%-ға жоғары, ол негізінен Атырау және Маңғыстау облыстарының кәсіпорындарында шикі мұнай және ілеспе газ өндіруінің 6,9%-ға арттыруы есебінен болды. Сондай-ақ, темір кендерін өндіру көлемі темір кендері мен теміркенді шекемтастарды өндірудің өсуі есебінен 4,7%-ға өсті. Сонымен қатар, негізінен Қарағанды облысында "Балқаштүстімет" Коунрад ӨБ кенішін қайта құруға байланысты мыс кенін шығаруының төмендеуінен түсті металл кендерін өндіру (99,3%) қысқарды; Павлодар облысындағы өнімге деген сұранысқа сәйкес көмір және лигнит өндіру (95%) қысқарды.

Кен өндіру өнеркәсібінің нақты көлем индекстері

өткен жылдың тиісті айына %-бен

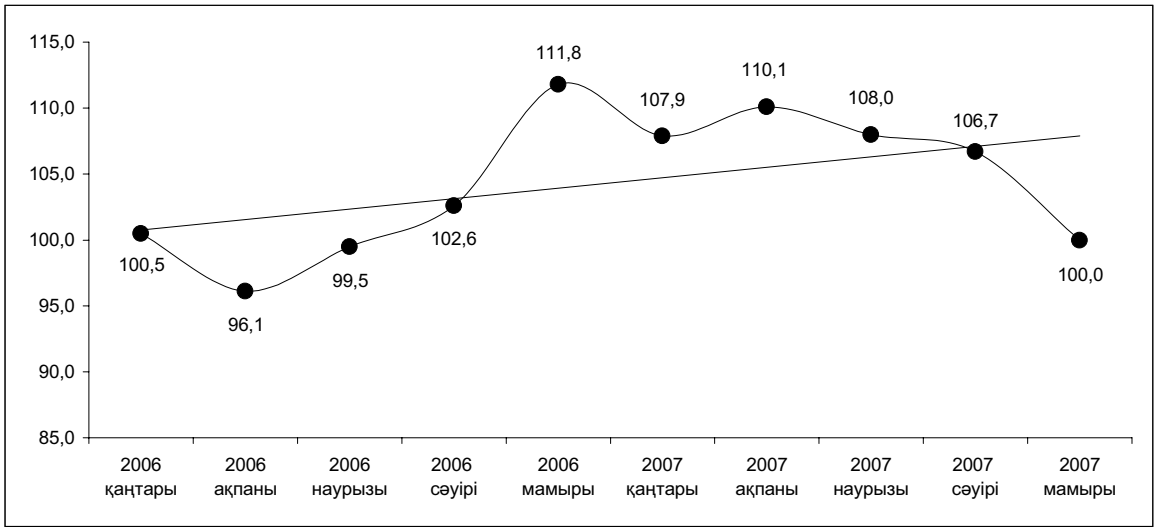

Өңдеу өнеркәсібінде 2007 жылдың қаңтар-мамырында 1027,8 млрд. теңгенің өнімі өндірілді. Саланың өсу қарқыны орташа республикалық деңгейден асып түсті. Мысалы, ағымдағы жылдың қаңтар-мамырында нақты көлем индексі 110,2% құрады, республикада – 108,1% болған. Бірақ, салада өнімнің орташа айлық өсімі қаңтар-мамырда 10,3% құрады, ал қаңтар-сәуірде 11,7% болған еді.

Өңдеу өнеркәсібінің нақты көлем индекстері

өткен жылдың тиісті айына %-бен

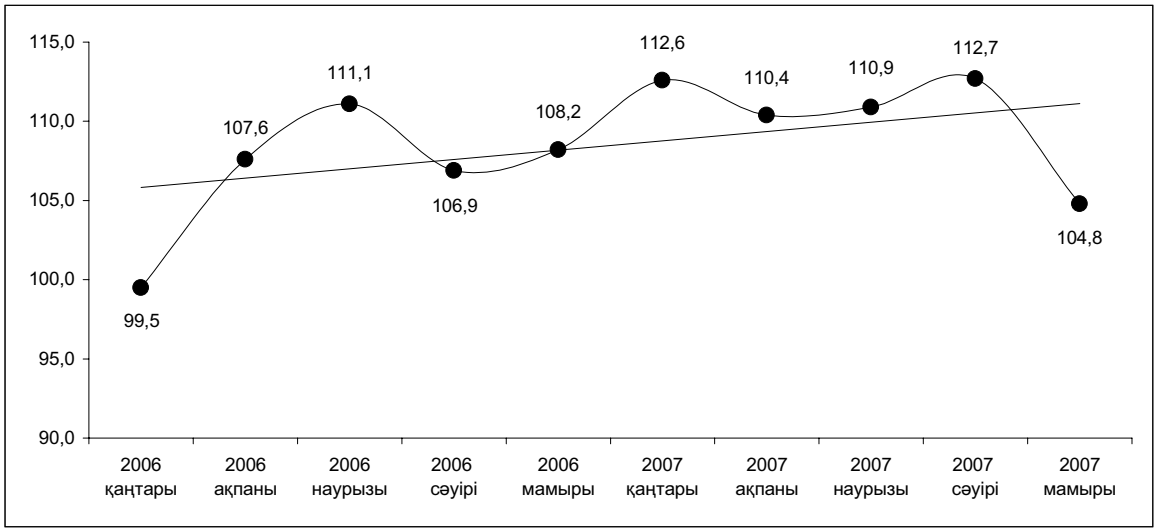

2007 жылдың қаңтар-мамырында 217,1 млрд. теңгенің ауыл шаруашылығы өнімі өңделді, соның ішінде **тамақ өнімдерін өндіру, сусындарды қоса,** 193,7 млрд. теңгені құрады, бұл 2006 жылғы қаңтар-мамырдағыдан 6,8%-ға көп, негізінен шұжық өнімдері, ұн, макарон және кондитерлік өнімдерді шығаруды арттыру есебінен өсті. Сондай-ақ, сусындарды өндіру өсті, олардың үлесі осы саладағы көлемнің 20%-ға жуығын құрайды. Өндірістің өсуі Алматы, Костанай облыстарының және Алматы қаласының

кәсіпорындарында қамтамасыз етілген. Сонымен қатар, Жамбыл облыстың “Қант” АҚ кәсіпорнында жөндеу жұмыстарының жүргізілуіне және шикізаттың жетіспеушілігіне байланысты қант өндірісі сияқты (2006 жылғы қаңтар-мамырдың деңгейіне 65,2%) өзге де тамақ өнімдерінің шығарылуы қысқарды.

2007 жылдың қаңтар-мамырында **тоқыма және тігін өнеркәсібінде** 11,4 млрд. теңгенің өнімі өндірілді. 2006 жылғы қаңтар-мамырмен салыстырғанда нақты көлемінің индексі 84,4% құрады. Өңдеуге түсетін шикізаттың жетіспеушілігіне байланысты мақта талшығын шығару қысқарды. Ағымдағы жылда қоймаларда тауарлардың өте көп жиналып қалуына және өнімге деген тапсырыстың болмауына байланысты кілем және кілем бұйымдарын, мақта-мата шығару қысқарды. Сонымен қатар, свитерлер, жемпірлер, пуловерлер және осыған ұқсас бұйымдар; қалпақтар және бас киімдер шығару өсті.

2007 жылдың қаңтар-мамырында 778 млн. теңгенің **былғары және былғарыдан жасалған бұйымдары мен аяққиімдері** өндірілді, бұл 2006 жылғы қаңтар-мамырдағы деңгейден 18,8%-ға жоғары, ол негізінен Қостанай облысының кәсіпорындарында аяққиімдер және Жамбыл, Қостанай, Солтүстік Қазақстан облыстарының кәсіпорындарында ірі қара малдың немесе жылқы тектес жануарлардың терісінен жасалған былғары шығаруының арттыруы есебінен болды. Сонымен бірге, шикізаттың жетіспеушілігіне байланысты қойдың, ешкінің және шошқаның терісінен жасалған былғары шығару қысқарды.

Сүрек өңдеу және ағаштан жасалған бұйымдар шығару көлемі 2007 жылдың қаңтар-мамырында 2,8 млрд. теңгені немесе 2006 жылғы қаңтар-мамырдағы деңгейге 113,7% құрады. Ағаштан жасалған, сіңдірілген теміржол немесе трамвай шпалдарын; құрылыстың құрама ағаш конструкцияларын; ағаш ыдыстар; терезелер, есіктер және олардың рамаларын шығару артты. Сонымен бірге, Шығыс Қазақстан, Павлодар және Ақмола облыстарының кәсіпорындарында ағаш талшығынан жасалған тақталар; ағаш жаңқасынан жасалған тақталар және ағаш материалдарын өндіру қысқарды.

Целлюлоза-қағаз өнеркәсібінде және баспа ісінде 2007 жылдың қаңтар-мамырында 23,9 млрд. теңгеге өнім өндірілді, бұл өткен жылғы қаңтар-мамырдағы деңгейге 100,4% құрады. Өткен жылдың тиісті кезеңімен салыстырғанда кеңірдектелген қағаз бен қатырма қағаз; қағаз қаптар мен пакеттер; кеңірдектелген қағаздан немесе қатырма қағаздан жасалған қораптар, жәшіктер және сөмкелер; аптасына төрт реттен көп және төрт реттен кем шығатын газеттер, журналдар және мерзімдік басылымдар шығару артты. Сонымен қатар, сұраныстың азаюына сәйкес Қостанай облысының және Алматы қаласының кәсіпорындарында тұсқағаз; қағаздан немесе қатырма қағаздан жасалған заттаңбалар және құлақша қағаздар; кітаптар, кітапшалар және соған ұқсас баспа материалдарын және электрондық түрдегі материалдар шығару (63-78%) төмендеді.

2007 жылдың қаңтар-мамырындағы өңдеу өнеркәсібі қызметінің жекелеген түрлерінің нақты көлем индекстері және үлес салмағы

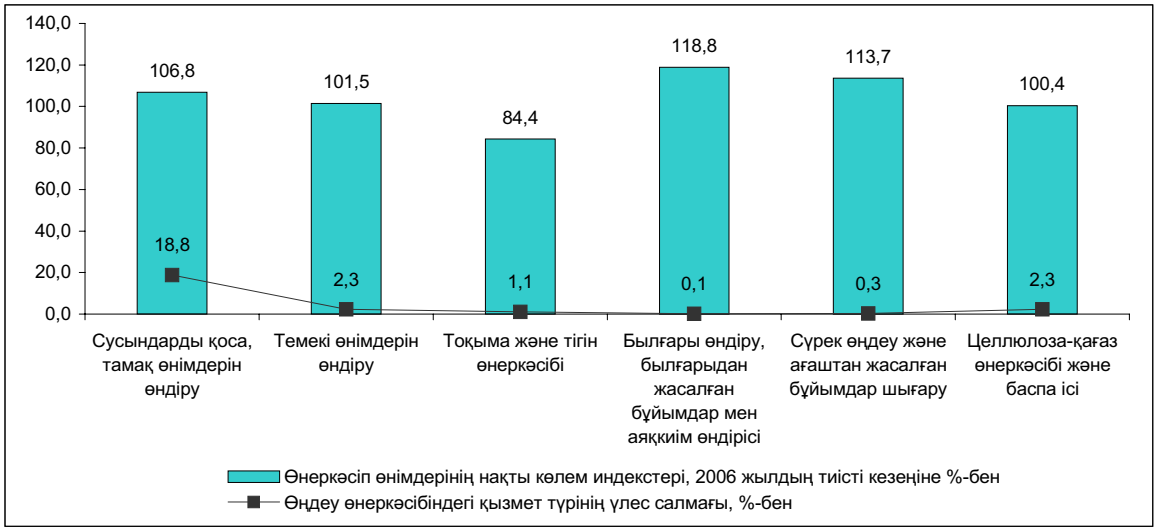

2007 жылдың қаңтар-мамырында **кокс, мұнай өнімдерін және ядролық материалдарды өндіруде** 72,4 млрд. теңгеге өнім шығарылды, бұл негізінен кокс және жартылай кокс, керосин, мотор отынын (бензин), сұйытылған пропан және бутан, газойль, көмірсутекті сұйытылған газдар өндіруді арттыру есебінен өткен жылдың тиісті кезеңінен 18,5%-ға жоғары. Өндірістің артуын Атырау, Павлодар және Оңтүстік Қазақстан облыстары қамтамасыз етті, олардың үлесіне республикалық мұнай өнімдері көлемінің 90%-ынан астамы келеді. Сонымен бірге, Атырау облысында – мұнай жеткізу көлемінің азаюына және шикізат жеткізушілердің өз мұнай өнімдері үлесін шығармауына; Павлодар облысында – өңдеуге арналған өңделме шикізатының жетіспеушілігіне; Оңтүстік Қазақстан облысында – өңделме шикізатын жеткізушілердегі өнімдерді өткізу рыногының шектелуіне байланысты жағатын мазут (72,6%) шығару қысқарды.

Химия өнеркәсібінде 2007 жылдың қаңтар-мамырында 27,3 млрд. теңгенің өнімі өндірілді немесе минералды немесе химиялық азотты тыңайтқыштар; фосфор; ортофосфор (фосфор) қышқылын; натрий трифосфатын; хромды ангидрид; хром тотығын; натрий бихроматын; фармацевтикалық препараттар шығаруды арттыру есебінен 2006 жылғы қаңтар-мамырдағыдан 34,2%-ға жоғары. Мұның өзінде, Ақтөбе және Шығыс Қазақстан облыстарында өнімге деген сұраныстың төмендеуі салдарынан, тиісінше хром илегіш және күкірт қышқылын шығару қысқарды. Қытайға және Тәжікстанға жеткізілім көлемінің азаюынан себепті – Жамбыл облысында минералдық немесе химиялық фосфорлы тыңайтқыштар өндіруі қысқарды.

2007 жылдың қаңтар-мамырында **резеңке және пластмасса бұйымдарын өндіруде** 15,6 млрд. теңгенің өнімі өндірілді, бұл пластмассадан жасалған қораптар, жәшіктер, тор ыдыстар; пластмассадан жасалған құбырлар, түтіктер, жең және шлангілер; пластмассадан жасалған есіктер және терезелер; конвеерлық резеңке ленталар шығаруды арттыру есебінен өткен жылдың қаңтар-мамырындағы деңгейден 23%-ға жоғары. Сонымен бірге, резеңкеден жасалған құбырлар, түтіктер, жең және шлангілер шығару төмендеді (Қарағанды облысы).

Өзге де металл емес минералды өнімдер өндірісінде 2007 жылғы қаңтар-мамырда 65,3 млрд. теңгенің өнімі шығарылды, бұл 2006 жылғы қаңтар-мамырдағы деңгейден 25,2% жоғары, бұл негізінен тауарлық бетон; цемент; ғанышкартонын; бетоннан жасалған құрама құрылыс конструкцияларын; құрылыс ерітінділерін; әк өндіруді арттыру есебінен болды (118-137%). Мұнымен қатар, сұранысқа сәйкес шыныдан жасалған бөтелкелер, қалбырлар және шишалар; силикат және қож кірпіштер шығару қысқарды.

М**еталлургия өнеркәсібінде және металдан жасалған дайын бұйымдар өндірісінде** ағымдағы жылдың басынан бері өндіріс көлемі азаюда. Сонымен, нақты көлем индексі қаңтардағы 114%-дан қаңтар-мамырда 106,3%-ға дейін төмендеді. Ағымдағы жылдың өткен кезеңінде 479,2 млрд. теңгенің өнімі өндірілді, соның ішінде қара және түсті металлургия өнімі – тиісінше 151 және 288,2 млрд. теңге. Сала үлесіне өңдеу өнеркәсібі көлемінің 45%-дан астамы келеді. **Қара металлургияда** болаттан жасалған құбырлар және қуыскеуекті профильдер, жайма илек, болат, шойын және ферроқорытпалар шығаруды арттыру есебінен, өндіріс 9,4%-ға өсті. **Түсті металдар өндірісінде** негізінен тазартылған мыс өндіруді арттыру есебінен нақты көлем индексі 103,4% құрады, оның үлесіне осы саланың 40%-ға жуығы келеді. Сонымен қатар, өзге де өңделмеген алтын, аффинаждалған алтын және күміс, өңделмеген қорғасын шығару қысқарды. Негізінен Шығыс Қазақстан облысының кәсіпорындары есебінен, шығаратын кендерінің құрамында металдың аз болуына байланысты.

Дайын металл бұйымдарын өндіру 2007 жылдың қаңтар-мамырында 2006 жылғы қаңтар-мамырдағы деңгейге 95,6% құрады, бұл өнімге деген тапсырыстың жоқтығынан қымбат емес металдармен қапталған электродтар; орталық жылыту жүйесіне арналған радиаторлар мен қазандар шығаруды азайтуға байланысты болды. Сонымен қатар, мұнай және мұнай өнімдеріне арналған резервуарлар; сыйымдылығы 50 литрден кем цистерналар, кеспектер және барабандар; қара металдан жасалған раковиналар мен жуғыштар шығару өсті.

2007 жылдың қаңтар-мамырындағы өңдеу өнеркәсібі қызметінің жекелеген түрлерінің нақты көлем индекстері және үлес салмағы

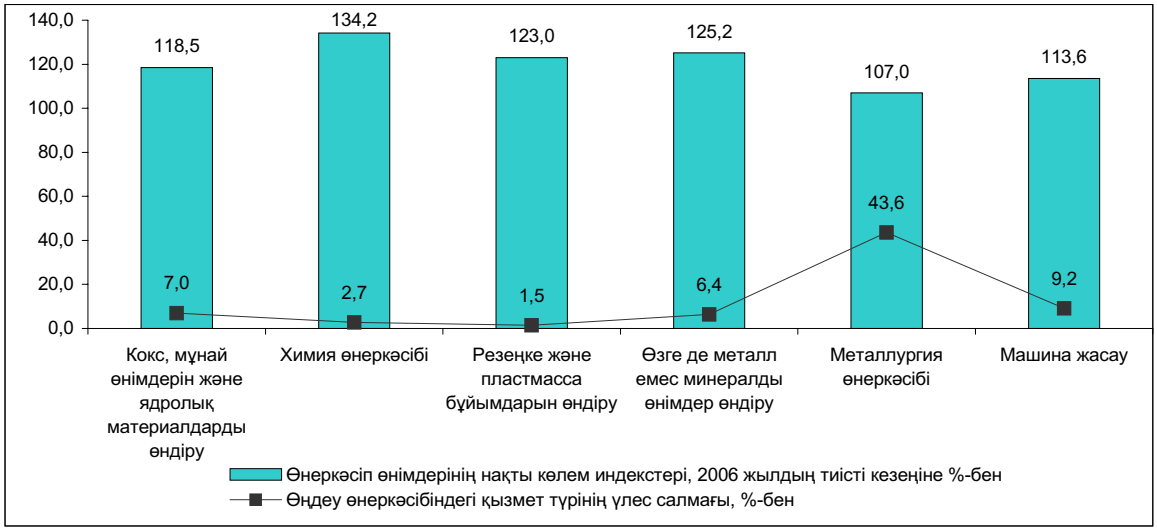

Машиналар мен жабдықтар шығаруда 2007 жылдың қаңтар-мамырында 30,1 млрд. теңгенің өнімі шығарылды немесе өткен жылдың тиісті кезеңінен 17,2% жоғары. 2006 жылғы қаңтар-мамырдағы деңгейге қарағанда тұрмыстық кір жуғыш және киім құрғатқыш машиналар; мойынтіректер; орталықтан

тебетін сорғылар; жинау машиналар шығару артты. Мұнымен қатар, сұранысқа сәйкес кен өндіру өнеркәсібіне арналған машиналар және мұнай-газ өңдейтін жабдықтар шығару қысқарған (Алматы қаласы). Ағымдағы жылдың басынан бері республикада ауыл және орман шаруашылығына арналған тракторлар шығару жүзеге асырылмады, себебі ағымдағы жылдың 1 сәуіріндегі жағдай бойынша қоймаларда 48 дана дайын өнім бар, бұл өнімнің осы түрінің жылдық шығарылымына сәйкес.

2007 жылдың қаңтар-мамырында **электр жабдықтарын, электрондық және оптикалық жабдықтар** 22,2 млрд. теңгеге өндірілген. Ағымдағы жылдың басынан бері осы сала біркелкі дамыған жоқ. Мәселен, егер қаңтарда нақты көлем индексі өткен жылғы тиісті кезеңмен салыстырғанда 106,6%, қаңтар-наурызда – 99,4% құраған болса, қаңтар-мамырда – 109,5% құрады. Электр аккумуляторлар, трансформаторлар және конденсаторлар; цифрлық есептеу машиналар; электр тізбектерін ажыратуға, ауыстырып қосуға немесе қорғауға арналған, кернеулілігі 1000 В-дан көп аппаратуралар; оқшауландырылған сымдар мен кабельдер шығару өсті. Мұнымен қатар, тапсырыстың азаюына байланысты, магнитофондар және теледидарлар шығару төмендеген.

2007 жылдың қаңтар-мамырында **көлік құралдары мен жабдықтарын өндіру** 42,5 млрд. теңгені құрады, бұл өткен жылдың тиісті кезеңімен салыстырғанда 13,1%-ға жоғары. 2006 жылдың қаңтар-мамырындағы деңгейге қарағанда жүк тасымалдайтын, арнайы және мамандандырылған, жолаушыларға арналған жеңіл автомобильдер шығару артқан. Сонымен бірге, тапсырыстың жоқтығынан автомобиль тіркемелері мен жартылай тіркемелері және қозғалтқыштар бөлшектері 2006 жылғы қаңтар-мамырдағыдан аз шығарылған.

Өнеркәсіптің өзге де салаларында 2007 жылдың қаңтар-мамырында 17,5 млрд. теңгенің өнімі өндірілген, бұл өткен жылдың тиісті кезеңінен 14,5%-ға жоғары. 2006 жылғы қаңтар-мамырдағы деңгейге қарағанда арнайы отыруға арналған жиһаз; асүйге арналған жиһаз шығару өскен. Мұның өзінде, сұранысқа сәйкес зергерлік бұйымдар; спорт тауарларын; ағаш төсектер; металдан жасалған кеңсе жиһаздарын шығару төмендеді.

2007 жылдың қаңтар-мамырындағы электр энергиясын, газ бен су өндіру және бөлудің нақты көлем индекстері және үлес салмағы

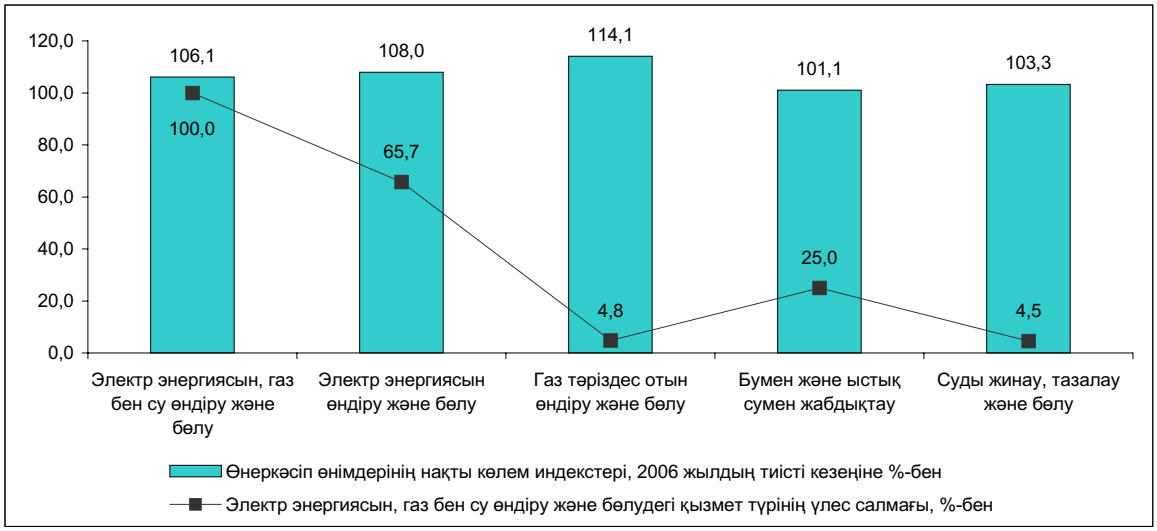

Электр энергиясын, газ бен су өндіру және бөлуде жыл басынан бері өндіріс көлемі тұрақты өсіп келеді. Мәселен, ағымдағы жылдың қаңтарында нақты көлем индексі өткен жылмен салыстырғанда 97,1% құраған болса, қаңтар-мамырда – 106,1% болды.

Электр энергиясын өндіру 2007 жылдың қаңтар-мамырында 33,3 млрд. кВт. сағ. құрады немесе 2006 жылдың қаңтар-мамырындағы деңгейден 5,5%-ға жоғары, мұны Атырау, Шығыс Қазақстан, Жамбыл, Батыс Қазақстан, Қарағанды, Қызылорда, Маңғыстау, Павлодар облыстарының және Астана қаласының кәсіпорындары қамтамасыз етті.

Жылу энергиясын өндіру 41,7 млн. Гкал құрады немесе өткен жылғы қаңтар-мамырмен салыстырғанда 1,4%-ға төмен, бұл сұраныстың төмендеуіне және осы саладағы кәсіпорындарда жөндеу жұмыстарының жүргізілуіне байланысты болды. Ақмола, Жамбыл, Қарағанды, Оңтүстік Қазақстан облыстарынан және Астана қаласынан басқа барлық өңірлердің кәсіпорындарында өндіріс қысқарды.

Электр энергиясын, газ бен су өндіру және бөлудің нақты көлем индекстері

өткен жылдың тиісті айына %-бен

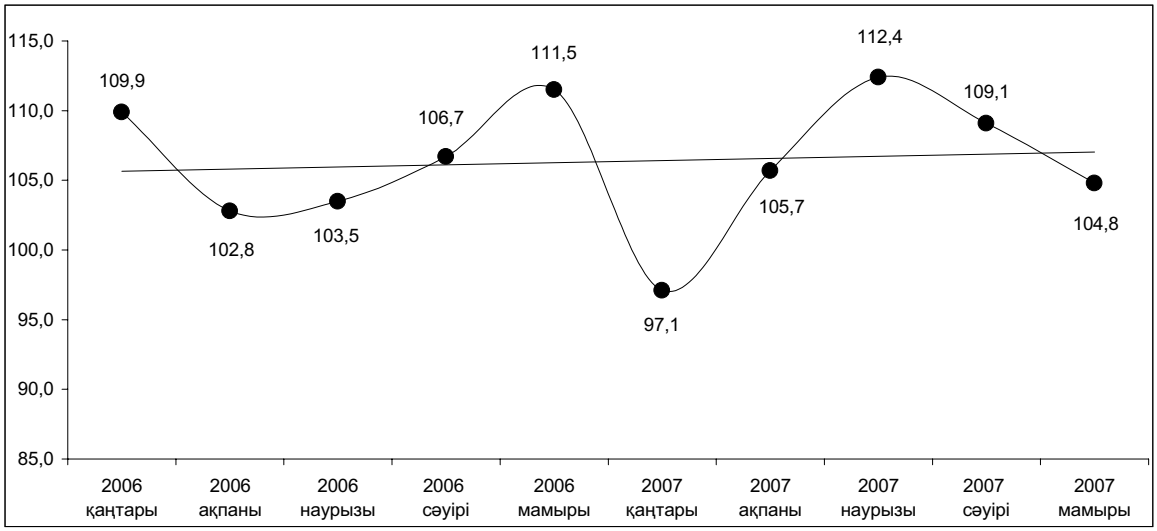

2.2 АУЫЛ ШАРУАШЫЛЫҒЫ

Ауыл шаруашылығы өнімдерін өндіру

Ауыл шаруашылығы өнімдерінің жалпы көлемі 2007 жылдың қаңтар-мамырында тұтастай республика бойынша ағымдағы бағада 161,1 млрд. теңгені құрады, бұл 2006 жылдың тиісті кезеңіндегіден 3,8%-ға көп.

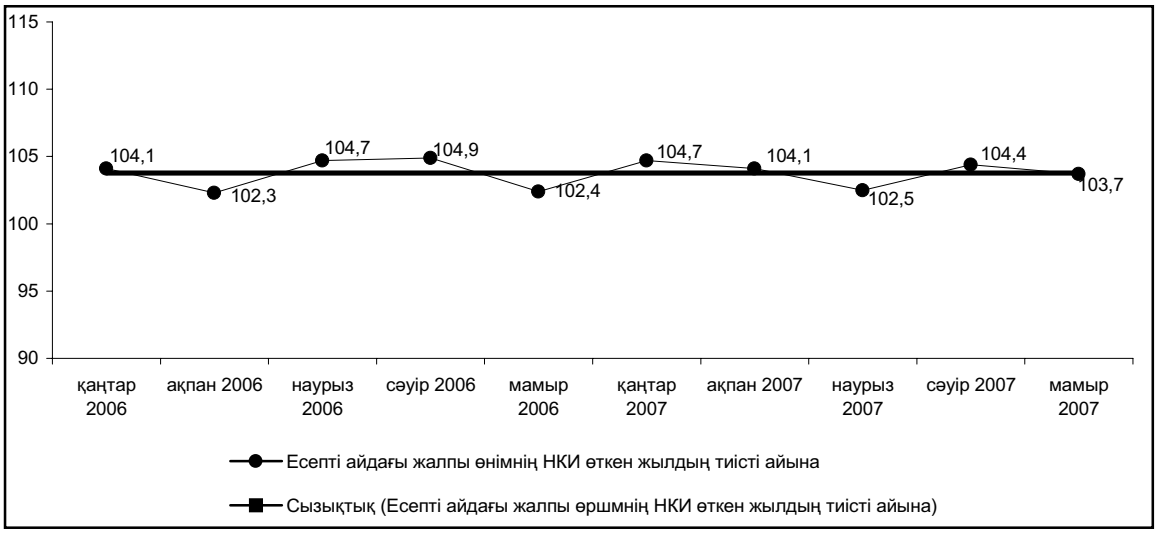

Өсімдік шаруашылығы

Қазақстан Республикасы Ауыл шаруашылығы министрлігінің алдын ала деректері бойынша 2007 жылғы 6 маусымдағы жағдай бойынша жалпы жаздық егістіктің отырғызылуы аяқталды. Ақмола, Ақтөбе, Жамбыл, Қарағанды, Қостанай, Оңтүстік Қазақстан облыстарында жаздық егістіктің отырғызылуы аяқталды. Жаздық егістіктің көлемі, көрсетілген мерзімге, 14011,4 мың гектарды (осы уақытқа белгіленгеннен 0,1%-ға көп) құрады, оның ішінде бидаймен 11794,9 мың гектар, арпамен – 1716,0 мың гектар егілген.

Майлы дақылдардың егістік алқабы 643,0 мың гектарды құрады. Осы жылы майлы дақылдардың егістік құрылымы өзгерді. Сонымен, күнбағыс үлесіне 55,2% (2006 жылы – 65,6%), рапсқа - 26,8% (2006

жылы – 16,3%) келеді. Күнбағыс егісі 354,9 мың гектарды құрады, оның ішінде Шығыс Қазақстан облысында – 177,4 мың гектар, Павлодар облысында – 81,0 мың гектар, Алматы облысында – 41,0 мың гектар, Батыс Қазақстан облысында – 15,3 мың гектар. Рапс егістігінің көлемі көзделгеннен 172,6 мың гектарды құрады (181,3 мың гектар), оның ішінде Солтүстік Қазақстан облысында ол 1,2 есеге өсіп, 102,7 мың гектарды, Қостанай облысында тиісінше – 2,3 есеге және 53,1 мың гектарды құрады, сондай-ақ рапс егістіктері Шығыс Қазақстан, Жамбыл, Батыс Қазақстан және Павлодар облыстарында пайда болды.

Осы жылдың 6 маусымдағы жағдай бойынша қантты қызылшаның егістігі Қазақстан Республикасында 13,6 мың гектарды құрады (Алматы облысы), бұл 2006 жылғыдан 0,6 мың гектарға аз, ал қоза егістігінің алқабы 2,3 мың гектарға өсті және 196,2 мың гектарды құрады, бұл қоза егістіктерін көбейту бойынша көзделіп отырған жоспарға сай келеді.

Жаздық дақылдардың 2007 жылғы 6 маусымдағы жағдай бойынша егістік алқабы, мың гектар

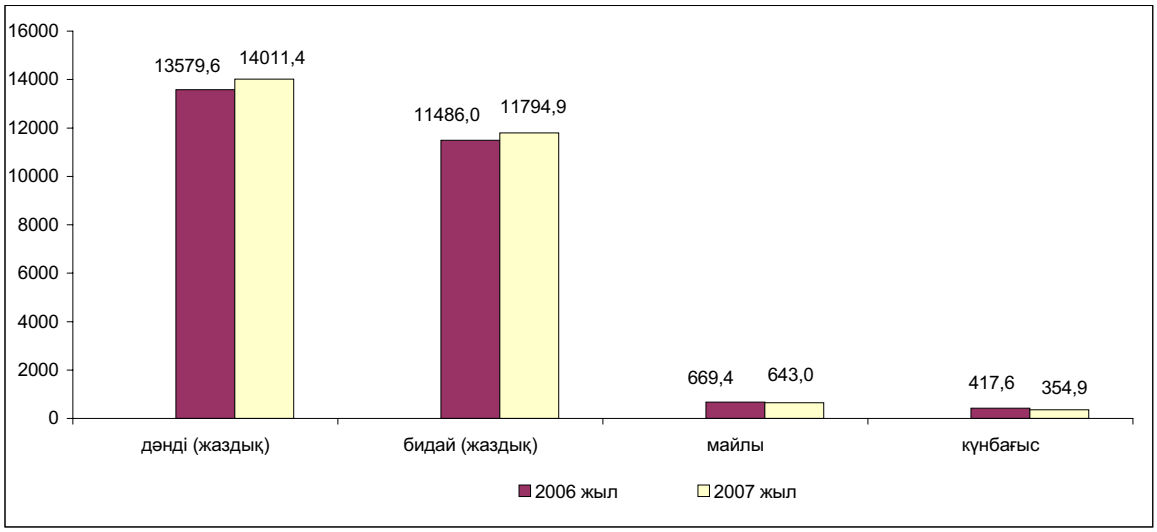

Мал шаруашылығы

Ағымдағы жылдың 1 маусымдағы жағдай бойынша өткен жылдың тиісті күнімен салыстырғанда шаруашылықтардың барлық санаттарында төл алу және сатып алу санының өсуі есебінен ірі қара мал (2,9%-ға), қой мен ешкі (6,0%-ға), жылқы (5,1%-ға), түйе (5,0%-ға) және құс (4,2%-ға) санының өсуіне қол жеткізілді. Шошқа саны 0,3%-ға төмендеп, 1850,2 мың бас құрады, бұл төлдеуінің азаюынан болды.

Ауыл шаруашылығы жануарлары мен құстарының саны, мың бас

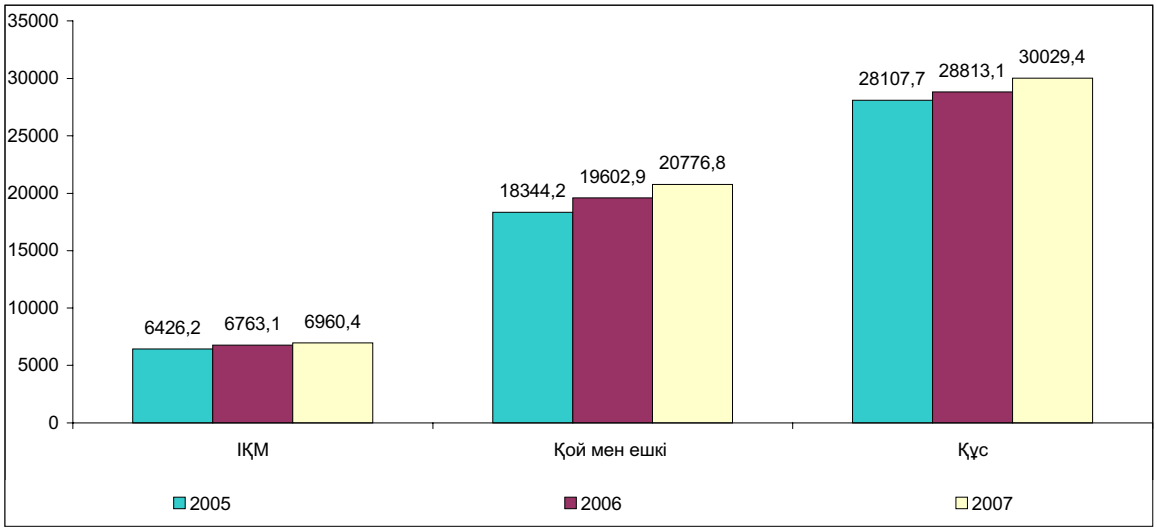

2007 жылдың қаңтар-мамырында өткен жылдың осы кезеңімен салыстырғанда ет өндірісінің өсуі союға өткізудің артуы және малдың тірілей орташа салмағының өсуі есебінен 103,4% құрады. Малды және құсты союға өткізу артты: түйе – 4,9%-ға, ірі қара мал – 5,9%-ға, құс – 8,4%-ға. Ірі қара мал басының тірілей орташа салмағы 4,6%-ға, жылқы –1,9%-ға өсті, шошқаның тірілей орташа салмағы өткен кезеңде қалды.

Сиырлар санының 2,0%-ға және сауылатын сиырлардың бір сиырына орташа сүт сауының 2,3%-ға өсуі есебінен сиыр сүтінің өндірісі 3,6%-ға өсті.

Жұмыртқа өндірісінің өсуіне (6,8%-ға) мекиен тауықтардың орташа санының 4,2%-ға және бір мекиен тауыққа жұмыртқаның орташа шығуының 1,3%-ға өсуі есебінен қол жеткізілді.

Мал шаруашылығы өнімдерінің негізгі түрлерін өндіру

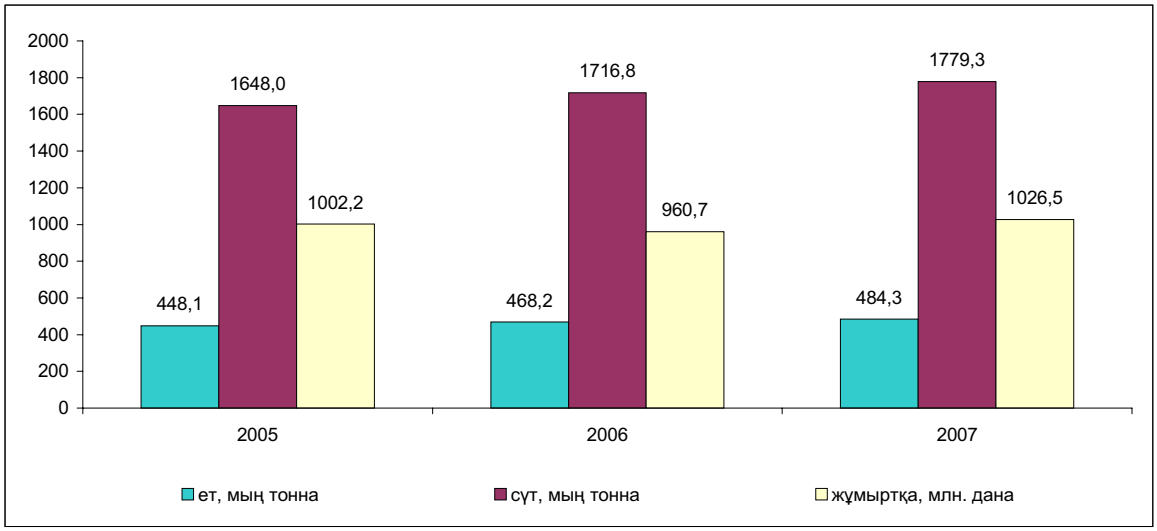

2.3 ҚҰРЫЛЫС

Құрылыс қызметі

2007 жылғы қаңтар-мамырда құрылыс жұмыстарының (қызметтерінің) көлемі, жете бағалауды ескере отырып, 335,6 млрд. теңгені құрады, бұл 2006 жылғы қаңтар-мамырдағы деңгейден 36,4%-ға көп.

Орындалатын жұмыстардың құрылымында ғимарат тұрғызу және азаматтық құрылыстың үлесі аса көп, оның көлемі 2006 жылғы қаңтар-мамырмен салыстырғанда 1,8 есе өсіп, жалпы көлемнің 48%-ын құрады (2006 жылғы қаңтар-мамырда – 41,9%).

Республика көлемінде жеке құрылыс ұйымдары атқарған құрылыс жұмыстарының үлес салмағы қомақты – 75,2%. Шетелдік мердігерлер 24,2%-ын, мемлекеттік ұйымдар 0,6%-ын орындады.

2007 жылғы қаңтар-мамырда 22479 үй салынды, соның ішінде тұрғын және тұрғын емес мақсаттағы үй тиісінше 19698 және 2781. Тұрғын емес үйлердің жалпы санынан 1927 көлік және байланыс, 528 - сауда, 117 - әлеуметтік-мәдениет мақсатындағы, 92 - әкімшілік, 35 - өнеркәсіп объектісі іске қосылған. Сонымен бірге, денсаулық сақтау және білім беру саласындағы іске қосылған объектілердің үлесі мардымсыз (тұрғын емес үйлердің жалпы санынан 0,7%).

Құрылыс жұмыстарының нақты көлем индекстері

алдыңғы жылдың тиісті айына %-бен

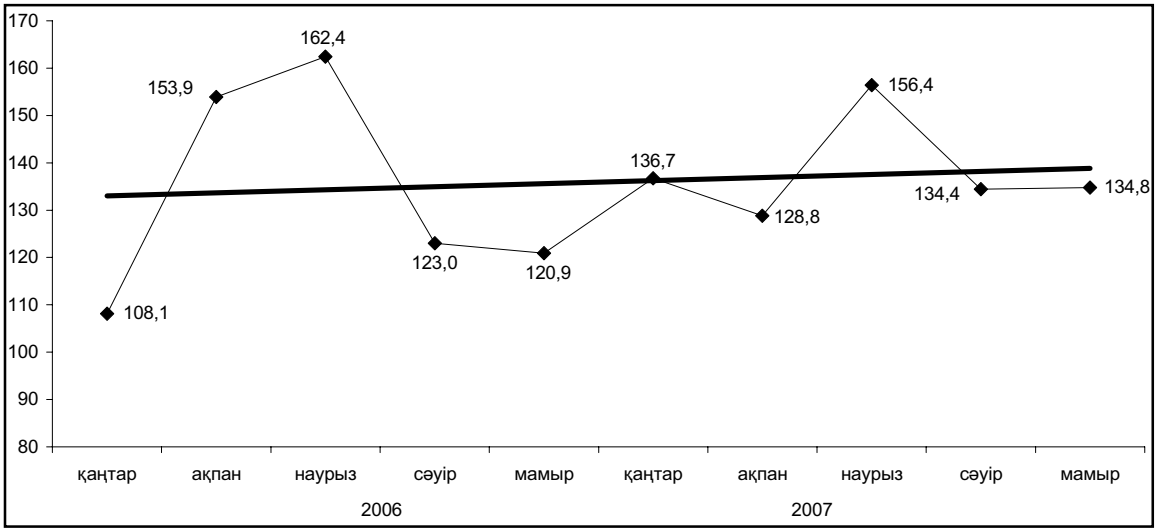

Құрылыс жұмыстары көлемінің өсуі 2006 жылғы қаңтар-мамырмен салыстырғанда республиканың 14 өңірінде байқалды. Мұның өзінде құрылыс жұмыстарының қомақты өсуі Маңғыстау (2 есе), Павлодар (1,9 есе), Қызылорда (1,8 есе) және Ақмола (1,7 есе) облыстарында байқалды.

Жалпыреспубликалық құрылыс жұмыстарының көлемінде Алматы, Астана қалалары және Атырау облысы едәуір үлес алады (жалпы көлемнен барлығы 61,5%).

Құрылыс жұмыстарының өңірлері бойынша нақты көлем индекстері

алдыңғы жылдың тиісті кезеңіне %-бен

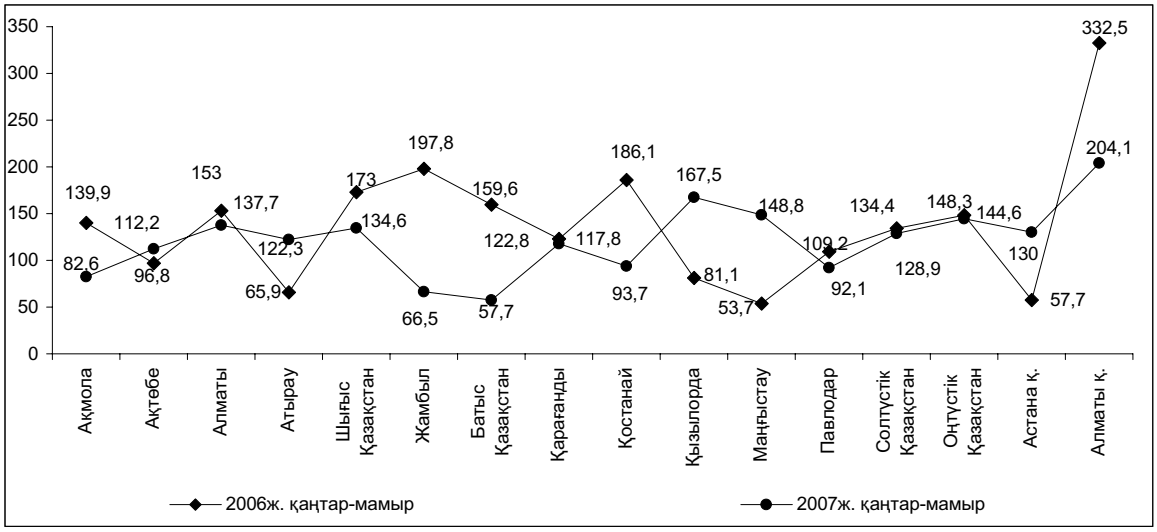

Тұрғын үй құрылысы

2007 жылғы қаңтар-мамырда негізгі капиталға салынған инвестицияның жалпы көлемінен 17,4% тұрғын үй құрылысына жұмсалды (162,4 млрд.теңге), бұл өткен жылдың тиісті кезеңінде игерілген инвестициядан 1,6 есе көп. Меншіктің барлық нысандарындағы кәсіпорындар мен ұйымдар және тұрғындар жалпы ауданы 2954 мың шаршы метр болатын тұрғын үйді іске қосты, бұл 2006 жылғы қаңтар-мамырдағы деңгейден 1,6 есе жоғары.

Есепті кезең ішінде республикада орта есеппен халықтың 1000 адамына шаққандағы іске қосылатын тұрғын үйлердің жалпы ауданы 191 шаршы метрден келеді (2006 жылғы қаңтар-мамырда 124 шаршы метр).

Іске қосылған тұрғын үйлердің нақты көлем индекстері

алдыңғы жылдың тиісті айына %-бен

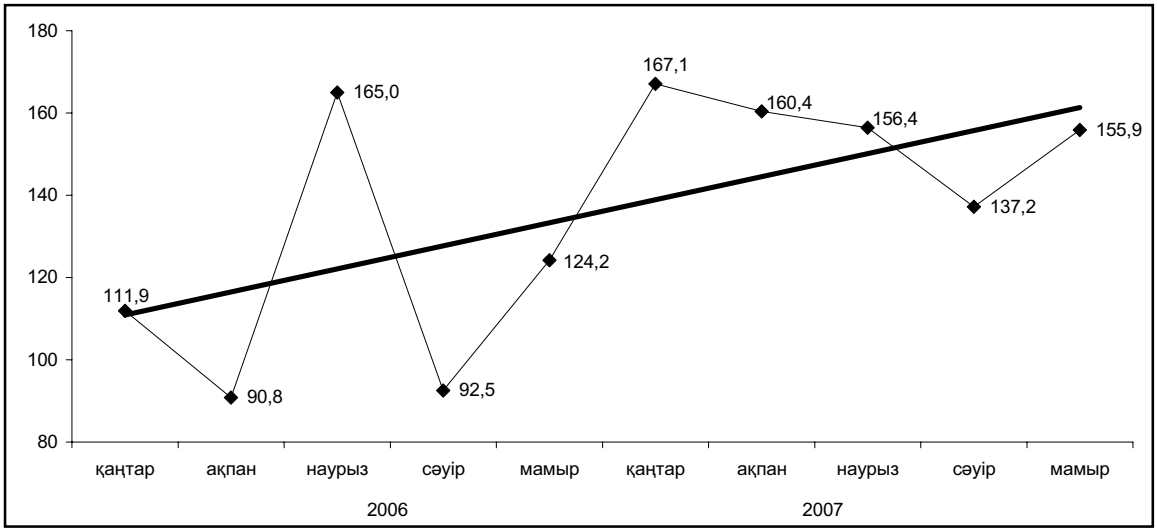

Іске қосылған тұрғын үйлердің едәуір үлесін жеке меншік кәсіпорындары, ұйымдары және халық тұрғызған, оның ішінде негізгі көлемін жеке меншік тұрғын үй құрылысы алады (іске қосылған тұрғын үйлердің жалпы көлемінен тиісінше 94,4% және 75,4%).

Салынған тұрғын үйлердің жалпы ауданы көлемі бойынша өткен жылғы тиісті кезеңдегі деңгейдің артуы республиканың жалпы барлық өңірінде байқалады. Олардан көлемнің едәуір өсуі Атырау (2,3 есе), Қызылорда (1,9 есе), Шығыс Қазақстан (1,8 есе), Ақмола, Қарағанды, Қостанай (1,7 есе), Павлодар, Маңғыстау (1,6 есе) облыстарында байқалды, олардағы негізгі көлемі жеке меншік құрылысшылардың қаражаты есебінен тұрғызылған, сондай-ақ Астана (2,3 есе) және Аматы (1,6 есе) қалаларында.

Тұрғын үй құрылысының құны. 2007 жылғы қаңтар-мамырда тұрғын үйлердің жалпы ауданының 1 шаршы метр құрылысының нақты орташа құны 39,8 мың теңгені құрады (2006 жылғы қаңтар-мамырда – 35,5 мың теңге) немесе 7,1%-ға өсті, соның ішінде халықтың салғаны – 27,8 мың теңге (2006 жылғы қаңтар-мамырда – 25,6 мың теңге).

2.4 КӨЛІК

2007 жылдың қаңтар-мамырында республикадағы **жүк айналымы** (коммерциялық тасымалдаумен айналысатын көліктік емес ұйымдар мен кәсіпкерлер тасыған жүк көлемін бағалауды есепке алғанда) 134374,8 млн. ткм құрады, бұл 2006 жылдың қаңтар-мамырындағы жүк айналымынан 5,2% артық. Жүк ағынының өсуіне құрылыс көлемінің және өнеркәсіп өндірісінің өсуі ықпал етеді.

Темір жол көлігінің жүк айналымы ағымдағы жылдың қаңтар-мамырында 78291,4 млн. ткм құрады, бұл 2006 жылғы қаңтар-мамырдағыға қарағанда 7,2% жоғары, бұл республика ішінде ұзақ қашықтыққа тасымалдаулардың артуы есебінен болды.

Ағымдағы жылдың қаңтар-мамырында **автокөліктің** жүк айналымы (коммерциялық тасымалдаумен айналысатын көліктік емес ұйымдар мен кәсіпкерлер тасыған жүк көлемін бағалауды есепке алғанда) – 19968,2 млн. ткм құрады, бұл 2006 жылдың қаңтар-мамырындағыдан 6,6% артық. Автомобиль тасымалы бұрынғысынша жүк айналымының едәуір үлесін құрайды, бұл жеке кәсіпкерлердің жанданып келе жатқан іскерлік белсенділігіне байланысты.

Магистралдық құбырдың жүк айналымы ағымдағы жылғы қаңтар-мамырда 36078,0 млн. ткм құрады, бұл 2006 жылғы қаңтар-мамырмен салыстырғанда 0,3% көп. Жүк айналымының жалпы көлемінен мұнай тасымалдау 17426,7 млн. ткм (Құмкөл-Атасу-Алашанькоу бағыты бойынша мұнай айдау есебінен 2006 жылдың қаңтар-мамырына 6,3% өсуі), газ – 18651,3 млн. ткм (тұтынудың төмендеуі есебінен 4,7% төмендеуі) құрады.

Су жолының ашылуынан бастап **өзен көлігінің** жүк айналымы 7753,0 мың ткм құрады, бұл өткен жылдың тиісті кезеңіндегіден 56,0% артық.

Әуе көлігінің жүк айналымы 2007 жылдың қаңтар-мамырында 28716,8 мың ткм құрады немесе 2006 жылдың қаңтар-мамырына 9,7%-ға өсті.

2006-2007 жылдардағы жүк айналымының серпіні

өткен жылдың тиісті айына пайызбен

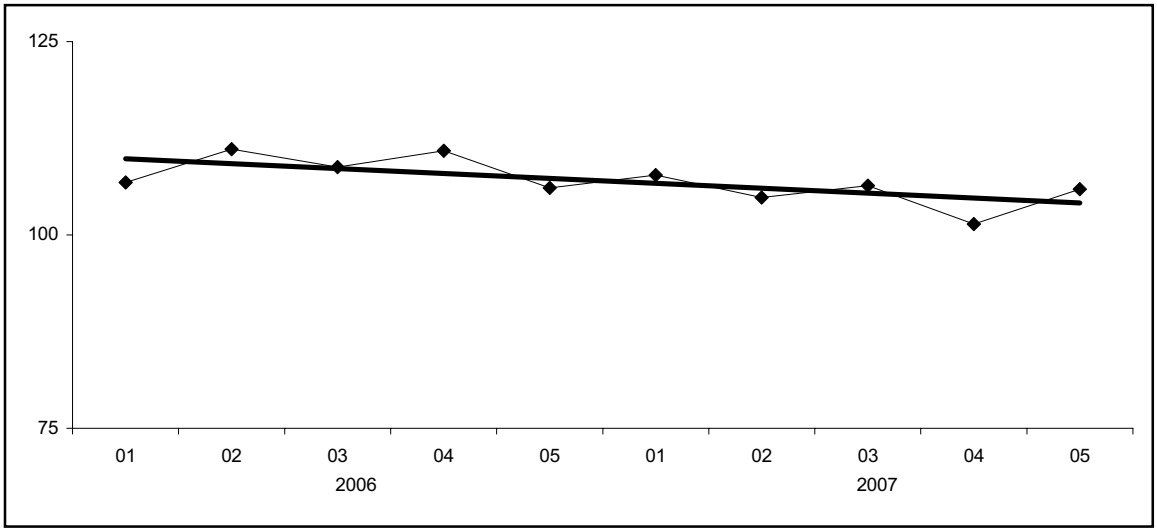

Жолаушылар айналымының тұрақты өсу үрдісі бар (2007 жылдың қаңтар-мамырында 2006 жылдың қаңтар-мамырымен салыстырғанда өсуі – 5,6%), бұл халық қозғалысының және сапарлар ұзақтығының артуына байланысты. 2007 жылғы қаңтар-мамырда республика көлігінің жолаушылар айналымы 44338,9 млн. жкм құрады. 2006 жылдың қаңтар-мамырымен салыстырғанда темір жол көлігінің жолаушылар айналымы 23,8%-ға, автобустағы жолаушылар айналымы - 1,1%-ға, таксиде – 5,4%-ға, әуе көлігінде – 33,9%-ға өсті; ал троллейбустағы жолаушылар айналымы – 12,1%-ға, трамвайда – 2,6%-ға төмендеді. Тұтастай алғанда, жолаушылар ағыны тұрақты. Бұл тасымалдауларды ұйымдастырудың жақсаруына және халықтың экономикалық белсенділігінің артуына байланысты.

Жолаушылар айналымының құрылымы

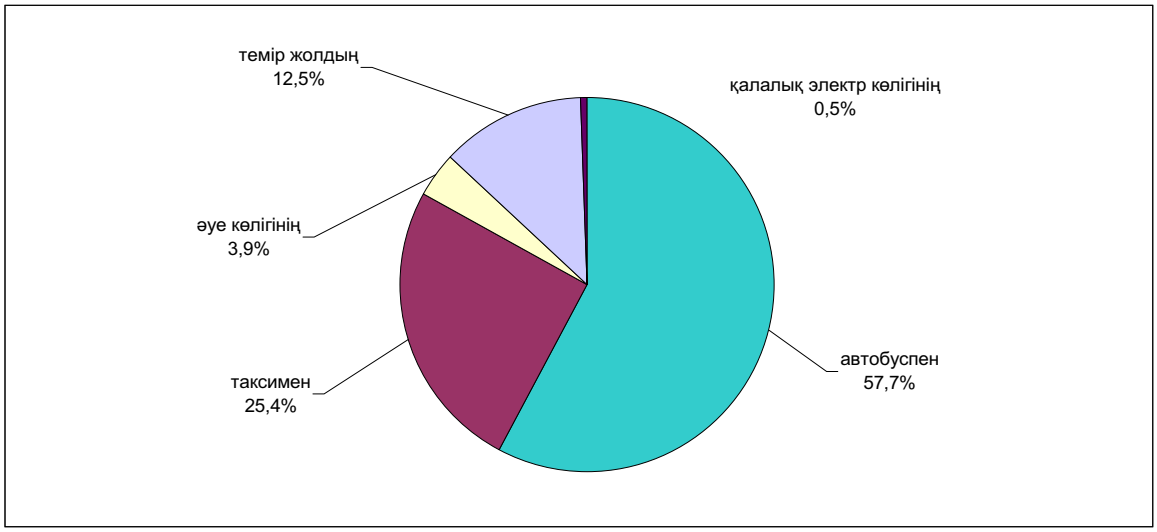

2.5 БАЙЛАНЫС

Байланыс қызметінің едәуір өсуі республикада жаңа буын телекоммуникация желілерінің құрылуына, жаңа қызмет түрлерінің – бейнетелефония, дыбыстық, мәтіндік және мультимедиялық хабарламалар жіберу қызметтерінің ұсынылуына, сондай-ақ тарифтердің едәуір төмендеуіне, тұрақты тұтынушылардың белсенділігінің артуына және жаңа тұтынушылар тартуға байланысты болды. 2007 жылдың қаңтар-мамырында жедел деректер бойынша республиканың байланыс кәсіпорындары 129,0 млрд. теңге сомада қызмет көрсетті, олардан халыққа көрсетілгені – 52,6 млрд. теңге, бұл 2006 жылдың қаңтар-мамырындағыдан салыстырмалы бағада тиісінше - 30,3% және 30,4%-ға көп.

2007 жылдың қаңтар-мамырында байланыс қызметтерінен түскен табыстар

млн. теңге

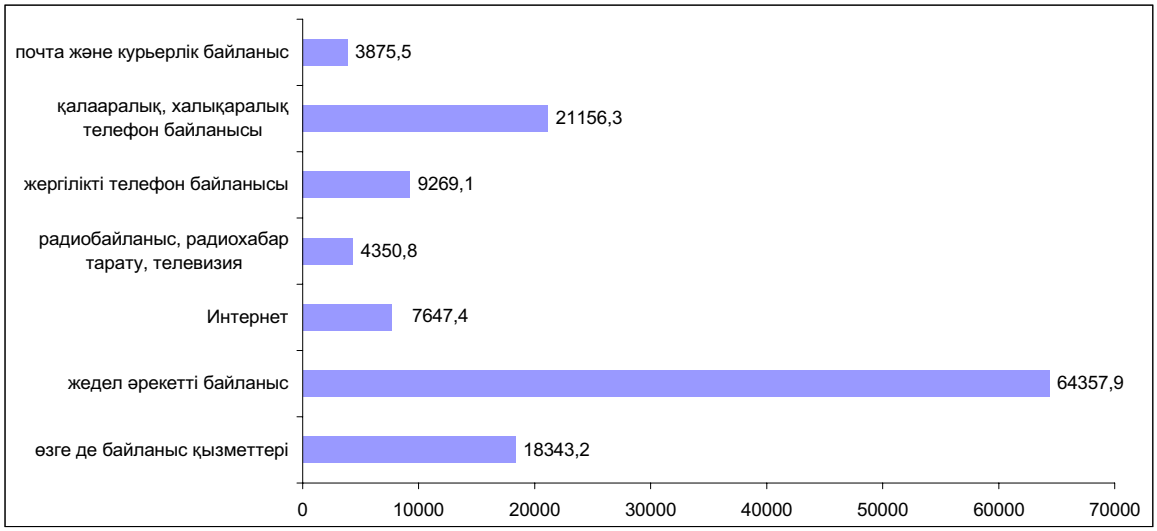

Телекоммуникациялық рыноктың дамуына жаңа қуаттарды іске қосу, Интернеттің, жедел әрекетті байланыстың ұдайы дамуы және үлкен корпоративтік желілердің құрылуы ықпал етеді.

2007 жылғы байланыс қызметтерінің серпіні

өткен жылдың тиісті айына %-бен

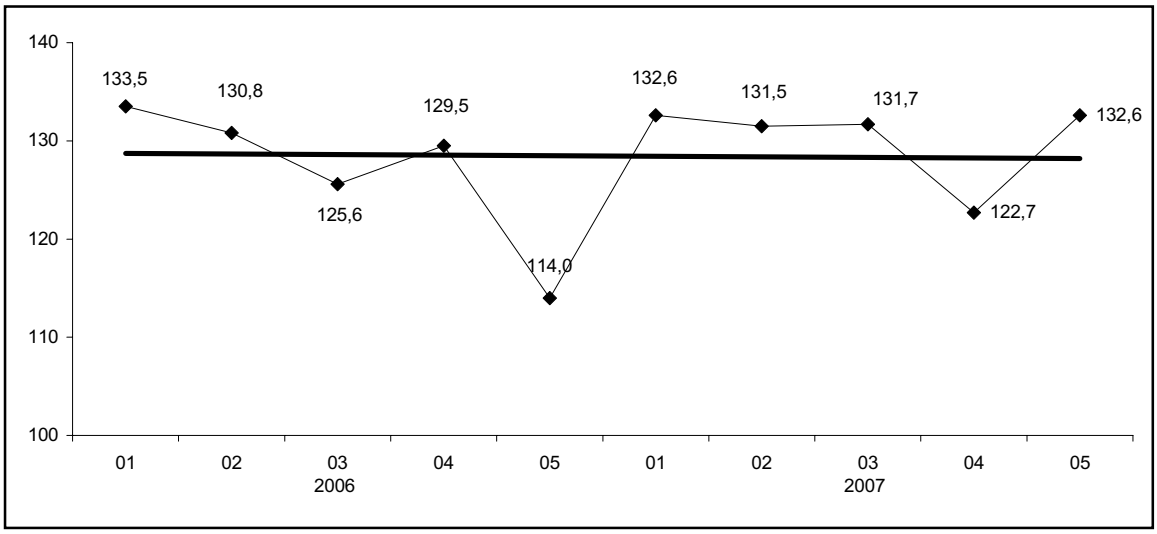

2007 жылдың қаңтар-мамырында байланыс қызметтерінен түскен табыстар құрылымында ең көп үлесті жедел әрекетті байланыс алады - 49,9%. 2006 жылдың қаңтар-мамырымен салыстырғанда жедел әрекетті байланыс қызметтерінің көлемі 40,8%-ға өсті.

2007 жылдың қаңтар-мамырында 2006 жылдың қаңтар-мамырымен салыстырғандағы жекелеген байланыс түрлерінен түскен табыстардың үлесі

пайызбен

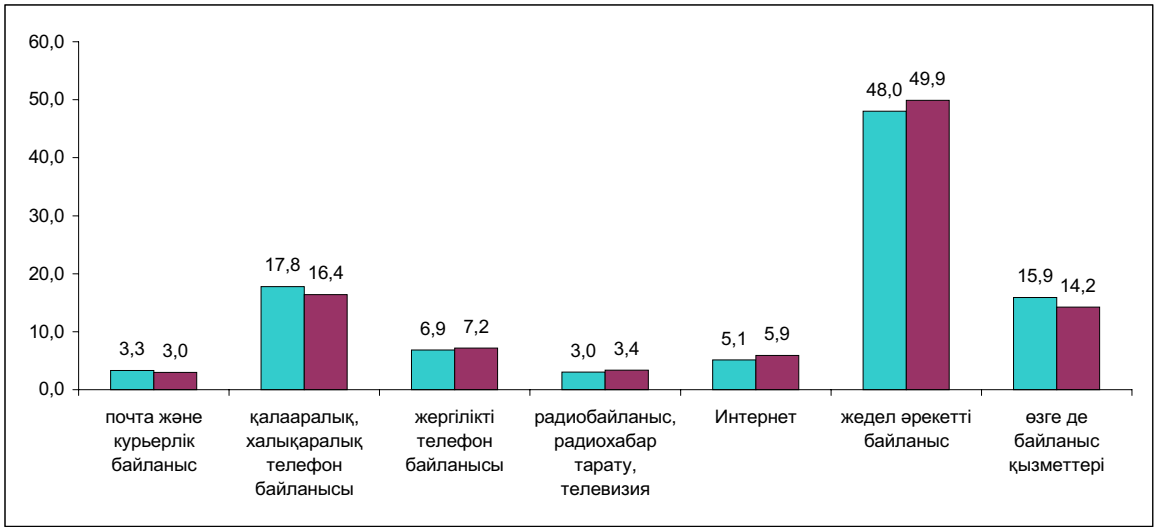

2007 жылдың қаңтар-мамырында халыққа көрсетілген байланыс қызметтерінен түскен табыстар көлемінде 55,2%-ды жедел әрекетті байланыс қызметтерінен, 23,2%-ды - қалааралық, халықаралық байланыс қызметтерінен, 11,5%-ды - жергілікті телефон байланысы қызметтерінен, 10,1% - байланыстың өзге де түрлері қызметтерінен түскен табыстар құрады. Байланыс кәсіпорындары табыстарының жалпы көлемінде халыққа байланыс қызметтерін өткізуден түскен табыстар 40,8% құрады.

2007 жылдың қаңтар-мамырында халыққа көрсетілген байланыс қызметтерінен түскен табыстар

млн. теңге

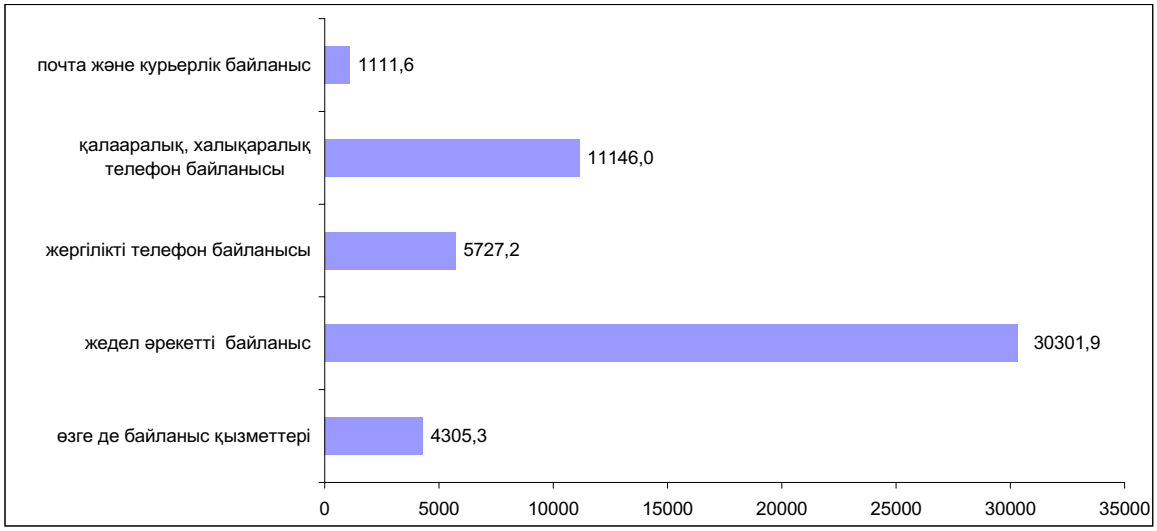

2.6 САУДА ЖӘНЕ ӨЗГЕ ДЕ ҚЫЗМЕТТЕР

2007 жылдың қаңтар-мамырында бөлшек сауда тауар айналымының көлемі 681,4 млрд. теңгені құрап, өткен жылдың тиісті кезеңімен салыстырғанда (тұрақты бағаларда) 11,1%-ға өсті. 2007 жылдың мамырында тауар өткізу 147,5 млрд. теңгені құрады, бұл тұрақты бағалармен есептегенде 2006 жылдың мамырындағы деңгейден 10,9%-ға жоғары, 2007 жылғы сәуірмен салыстырғанда өсу 3,2% құрады.

2006-2007 жылдардың айлары бойынша бөлшек сауда тауар айналымының серпіні

өткен жылдың тиісті айына пайызбен

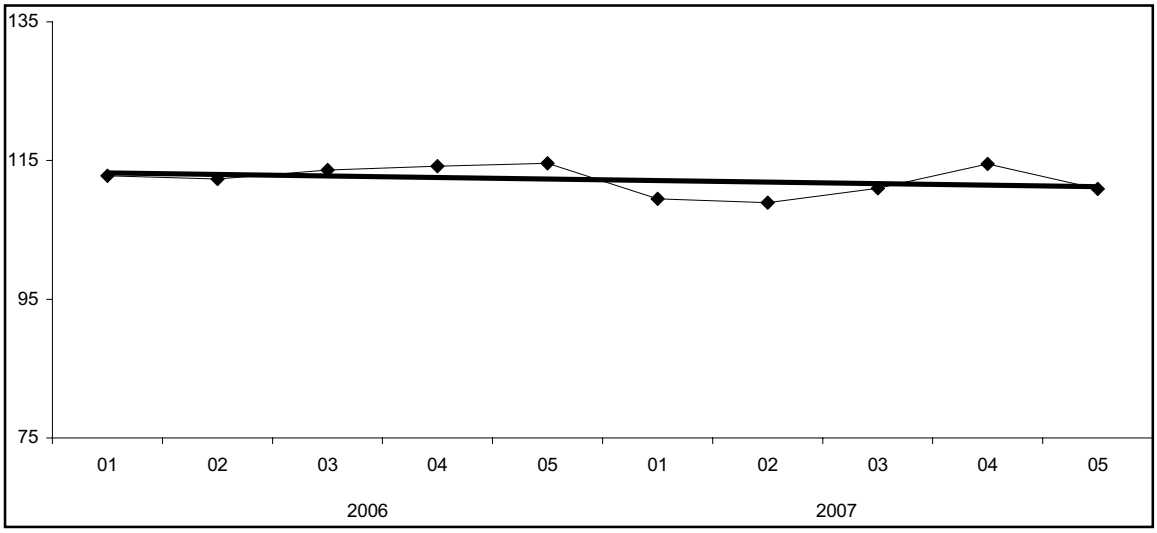

Қаңтар-мамырда тұтыну тауарларын сату республика халқының жан басына шаққанда орта есеппен 44,2 мың теңгені құрады, бұл 2006 жылдың осы кезеңіндегіден 6,5 мың теңгеге жоғары.

2007 жылғы қаңтар-мамырдағы өңірлер бойынша бөлшек сауда тауар айналымының нақты көлем индекстері

(өткен жылға пайызбен)

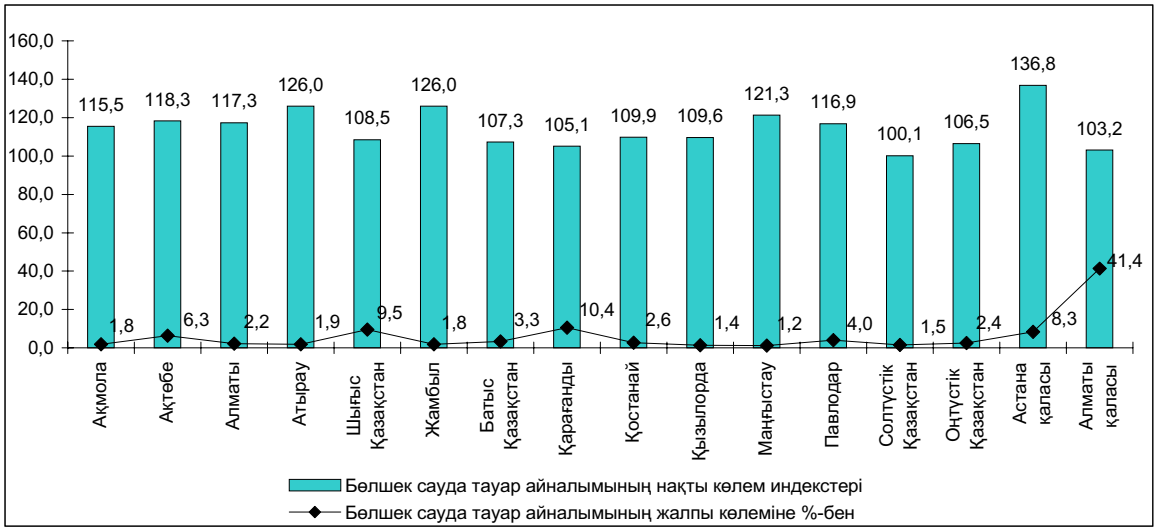

Бөлшек сауда тауар айналымы көлемінің өсуі республиканың барлық өңірлерінде байқалады. Жекелеген облыстар бойынша нақты көлем индексі орташа республикалық деңгейден едәуір асып түседі. “Астана – жаңа қала” арнайы экономикалық аймақты дамыту астананың едәуір дәрежеде бөлшек сауда тауар айналымы көлемінің 36,8%-ға өсуіне ықпал етті.

Жыл басынан бері жеке меншік нысанындағы кәсіпорындардың тауарлар өткізуінен, базарлардағы саудадан және жеке кәсіпкерлер саудасының айналымынан 661,3 млрд. теңге (97,1%), басқа мемлекеттердің, олардың заңды тұлғалары мен азаматтарынан – 19,9 млрд. теңге (2,9%) алынды. Республикадағы мемлекеттік сауданың үлесі мардымсыз.

Өткізу арналары бойынша бөлшек сауда тауар айналымының құрылымы

(жалпы көлемге %-бен)

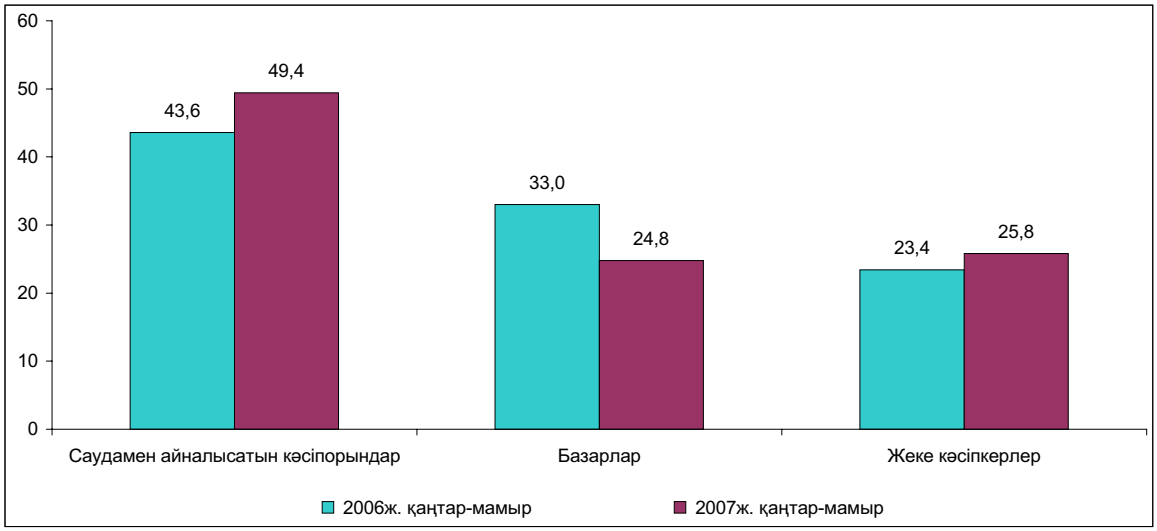

2007 жылғы қаңтар-мамырда бөлшек сауда тауар айналымын көп жағдайда (бөлшек сауда тауар айналымының жалпы көлемінің 75,2%) саудамен айналысатын кәсіпорындар және қызметін негізінен тұрақты сауда орындарында жүзеге асыратын жеке кәсіпкерлер құрады.

Бөлшек сауда тауар айналымының өсуі, ең алдымен, саудамен айналысатын кәсіпорындар тауар айналымының нақты көлемінің артуына (өткен жылдың тиісті кезеңіне 25,7%) байланысты екендігін айта кету керек. Бөлшек сауда тауар айналымының жалпы көлемінде қызмет көрсету мәдениетінің жоғары деңгейімен және сапалы тауарлардың мол түрімен қамтамасыз етілетін кәсіпорындар үлесі де (2006 жылғы қаңтар-мамырдағы 43,6%-дан 2007 жылғы қаңтар-мамырдағы 49,4%-ға дейін) тоқтаусыз өсуде.

Соңғы кезде тұрақты сауда желілері қызметінің дамуына сауданың қазіргі заманғы және озық нысандарын енгізу оң әсер етіп отыр.

Барлық өңірлерде дерлік сауда кәсіпорындарында ұзақ пайдаланатын тауарларды кредитке сату енгізілуде. Төлемдік электрондық кәртішкелерді пайдалану арқылы қолма-қол ақшасыз сату кең өріс алуда.

Алматы, Астана қалаларында және республиканың басқа да ірі қалаларында супермаркеттер, гипермаркеттер желісі көбеюде, оларда сатып алушылар ең қысқа мерзімде салыстырмалы түрде қолайлы бағалар бойынша қажетті тауарлардың барлық түрлерін сатып ала алады.

Тауар айналымын қалыптастыруда жеке кәсіпкерлік елеулі үлес алады, ол есепті кезеңде 25,8% дейін өсті, 2006 жылғы қаңтар-мамырда 23,4% болған.

Көлемнің төмендеуіне қарамастан (бөлшек сауда тауар айналымының жалпы көлемінде 2006 жылғы қаңтар-мамырдағы 33%-дан 2007 жылғы қаңтар-мамырдағы 24,8%-ға дейін), республикада жеке адамдардың базарларда сауда жасауы да орын алып отыр, ондағы бағаның қолайлылығы бөлшек сауданың осы саласындағы сатып алудың айтарлықтай өтімділігін қамтамасыз етеді. Бұндай жағдай республиканың барлық өңірлерінде қалыптасқан.

Республиканың көтерме сауда тауар айналымы ағымдағы жылдың басынан бастап 1685,3 млрд. теңгені құрады немесе 2006 жылғы тиісті кезеңнен 9,8% көп болды. Мұнда, іс жүзінде алынған тауар айналымының барлық көлемі мемлекеттік емес секторға келеді. Көтерме сауда тауар айналымында азық-түлік емес тауарлар мен өндірістік-техникалық мақсаттағы тауарлардың басым үлес алуы жалғасуда.

2007 жылғы қаңтар-мамырда қоғамдық тамақтандыру қызметтерін көрсету көлемі 25,7 млрд. теңгені құрады немесе өткен жылдың тиісті кезеңінен 22,5% көп болды. Мұнда қоғамдық тамақтандыру қызметтерін көрсетудің жалпы көлемінің 18,1% жеке кәсіпкерлер ұсынып отыр.

Талдау жасалып отырған кезең ішінде техникалық қызмет көрсету және автомобильдерді, мотоциклдерді, тұрмыстық бұйымдар мен жеке пайдаланатын заттарды жөндеу бойынша қызмет көрсету көлемі 6 млрд. теңгені құрады. Бұл қызметтердің басым бөлігі (42,7%) шағын бизнес саласында (шағын кәсіпорындар мен жеке кәсіпкерлер) ұсынылып отыр.

3. ШАҒЫН БИЗНЕС МОНИТОРИНГІ

2007 жылғы 1 маусымға шағын кәсіпкерлікті жүзеге асыратын тіркелген заңды тұлғалардың саны 181 мың бірлікті құрады, бұл 2006 жылғы 1 маусымынан 9,6%-ға жоғары. Шағын кәсіпкерлік кәсіпорындарының саны 1000 тұрғынға есептегенде, 2006 жылғы 1 маусыммен салыстырғанда 0,9 бірлікке көбейіп, 11,8 бірлікке жетті.

1000 тұрғынға шаққандағы шағын кәсіпкерлік кәсіпорындарының саны бойынша өңірлерді бөлу

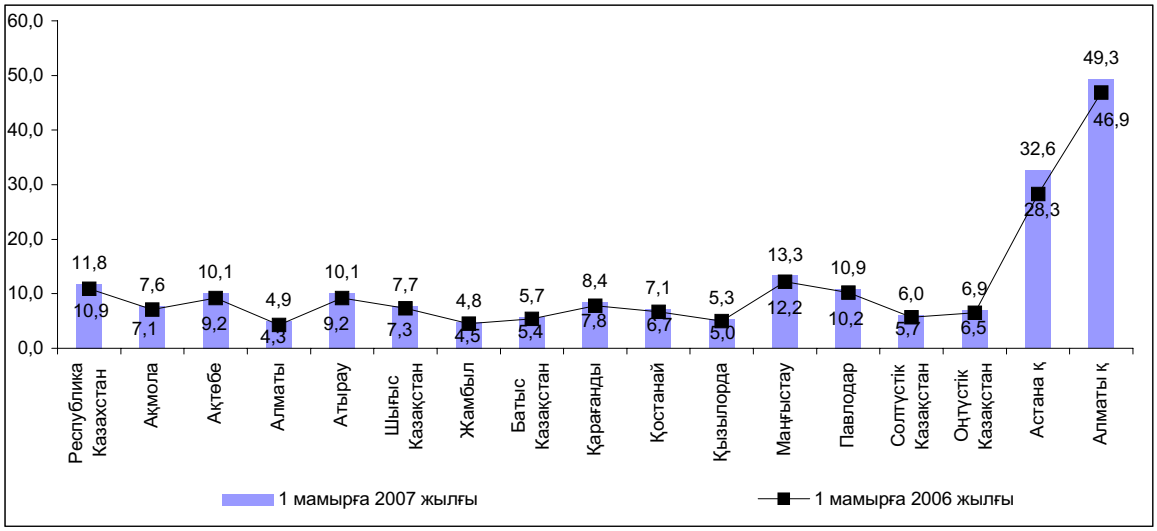

Шағын кәсіпкерлік субъектілері саны өсуінің негізгі критерийлері шағын кәсіпкерлікті мемлекеттік және өңірлік деңгейлерде қолдау, ұйымдастыру және экономикалық тетіктерді жетілдіру шараларының жүйесі болып табылады, соның нәтижесінде кәсіпорынның қызмет көрсету аясының кеңеюі және кәсіпорынның экономикалық нығаюы байқалады.

Республиканың барлық өңірлерінде шағын кәсіпкерліктің 1000 тұрғынға шаққандағы тіркелген кәсіпорындары санының өсуі белгіленді. Тіркелген кәсіпорындар санының ең көп өсуі Астана (4,3 бірлікке) және Алматы қалаларында (2,4 бірлікке), сол сияқты Маңғыстау облысында да (1,1 бірлікке) едәуір өсіп отыр, басқа өңірлерде көрсеткіштің өсуі 0,3-тен 0,9 бірлікке дейін ауытқып отырды.

Шағын кәсіпкерліктің тіркелген кәсіпорындары санынан белсенділерінің үлесі 28,3% құрады. Белсенді кәсіпорындардың көпшілігі (35,6%) саудаға; автомобильдерді, тұрмыстық бұйымдарды және жеке пайдаланатын заттарды жөндеуге маманданады. Құрылыста – 17,3% кәсіпорын, жылжымайтын мүлікпен операциялар, жалға беру және тұтынушыларға қызмет көрсетуде – 16,2%, өнеркәсіпте – 11,7% олардың басым көпшілігі өңдеу өнеркәсібіне келеді – (10,8%) жұмыс істейді. Өңірлік бөліністе белсенді кәсіпорындардың ең көбі Алматы қаласына (27%), Астана қаласына (10%) және Оңтүстік Қазақстан облысына (9,5%) келеді.

2007 жылдың 1 маусымдағы жағдай бойынша республикада 191 мыңнан астам шаруа (фермер) қожалықтары тіркелген, олардан жұмыс істеп тұрғандарының саны 162,9 мың бірлікті құрады. Шаруа (фермер) қожалықтарында жұмыспен қамтылғандар саны 432,3 мың адамды құрады, бұл өткен жылдың тиісті айындағы деңгейден 4,1%-ға жоғары.

2007 жылғы 1 сәуірдегі ҚР Қаржы министрлігінің деректері бойынша жеке кәсіпкерлік қызметпен шұғылданатын қызметкерлер саны 677,6 мың адамды құрады. Өңірлік бөліністе қомақты саны Алматы қаласына (13%) және Шығыс Қазақстан облысына (9,9%) келеді.

Есептік деректері бойынша 2007 жылғы 1 маусымға өткен жылғы сәйкес кезеңімен салыстырғанда тұтастай ел бойынша шағын кәсіпкерлік саласында жұмыспен қамтылғандар 3,9%-ға өсіп, 583,1 мың адамды құрады.

Есепті кезеңнің басындағы жұмыспен қамтылғандар саны

мың.адам

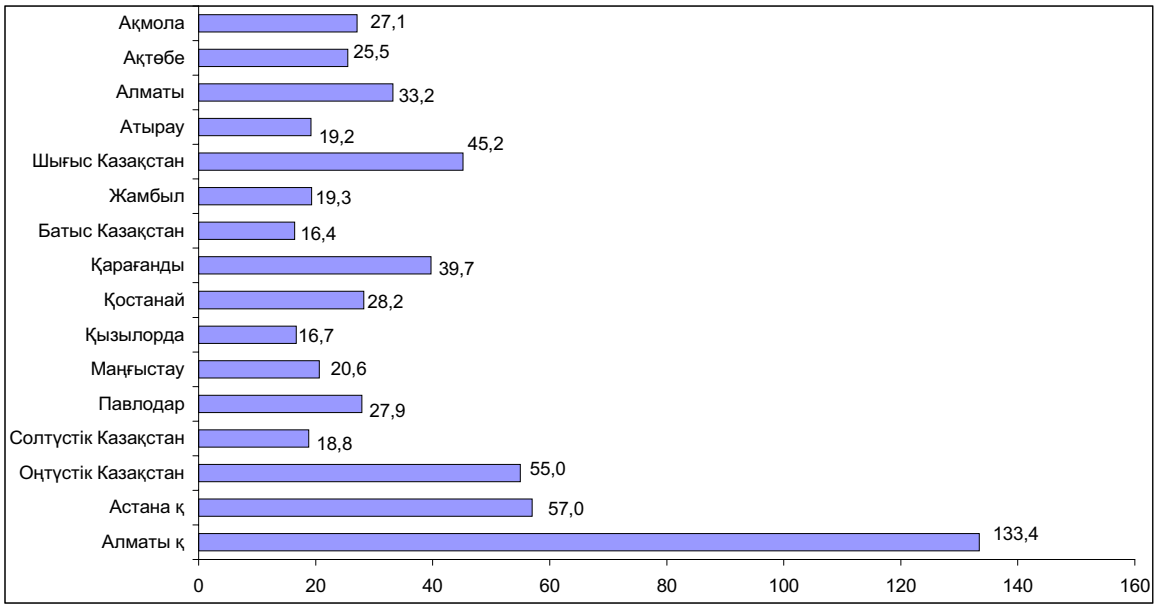

Мұның өзінде, жұмыспен қамтылғандардың жалпы санындағы шағын бизнес кәсіпорындары қызметкерлерінің үлес салмағы 7,8%-ға дейін көтерілді. Салалық бөліністе барлық жұмыспен қамтылғандардың 27,1% саудаға; 21,9% - автомобильдерді, тұрмыстық бұйымдарды және жеке пайдаланатын заттарды жөндеуге, құрылысқа; 14,5% - жылжымайтын мүлікпен операциялар жасау, жалға беру және тұтынушыларға қызмет көрсетуге және 14,3% - өнеркәсіпке жататын кәсіпорындарға келеді. Тұтастай ел бойынша шағын кәсіпкерлік кәсіпорындарында жұмыспен қамтылғандар санының өскені республиканың 10 өңірінде байқалды. 2007 жылғы 1 мамырдағы жағдай бойынша шағын кәсіпкерлік кәсіпорындарында жұмыспен қамтылғандар санының ең көп өскені өткен жылдың осы кезеңімен салыстырғанда Маңғыстау (1,5 есеге), Қызылорда (1,3 есеге) Жамбыл (1,2 есеге) және Павлодар (19,4%-ға) облыстарында белгіленді. Республиканың қалған өңірлерінде өсу 1,1%-дан – 10,4% құрады.

Шағын кәсіпкерлік кәсіпорындарында жұмыспен қамтылғандар санының төмендеуі Солтүстік Қазақстан, Алматы, Қарағанды, Ақтөбе, Қостанай облыстарында, сондай-ақ Алматы қаласында (1-ден – 11,9 пайыздық пунктке дейін) байқалды. Кәсіпорындарда жұмыспен қамтылғандардың орташа тізімдік санының төмендеу себебі ең алдымен, процестердің шағын кәсіпкерлікке тән серпінділігі: кәсіпорын статусының ірі немесе орта болып өзгеруі және оның жеке кәсіпкерлік аясына қайта тіркелуі болып табылады.

Қазақстан Республикасы шағын бизнес кәсіпорындарының өнім шығаруы
(өткен жылдың тиісті айына %-бен)

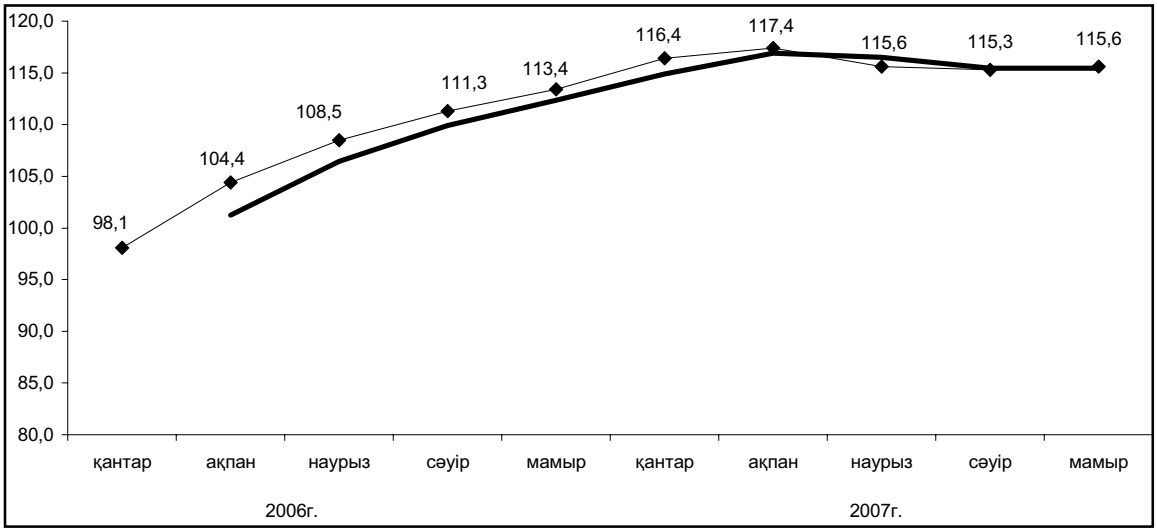

2007 жылғы мамырда шағын кәсіпкерліктің заңды тұлғалары шығарған өнім есептік деректер бойынша өткен жылдың мамырына қарағанда 15,6%-ға өсті. Өнім шығарудың өсуі республиканың 14 өңірінде, ал аса көп өсуі Маңғыстау, Жамбыл және Қызылорда облыстарында белгіленді. Сонымен қатар, Алматы (7,8 пайыздық пунктке), Қарағанды (2,8 пайыздық пунктке) облыстарының кәсіпорындары өнім шығаруды экономиканың жекелеген салаларындағы маусымдық ауытқуларға және қызмет аясы бейінінің өзгеруіне байланысты төмендетіп алған.

4. СЫРТҚЫ САУДА

(Қазақстан Республикасы Қаржы министрлігі Кедендік бақылау комитетінің ақпараты)

4.1 СЫРТҚЫ САУДА АЙНАЛЫМЫ

Қазақстан Республикасының сыртқы сауда айналымы кеден статистикасының деректері бойынша ұйымдаспаған сауда есебінсіз 2007 жылдың қаңтар-сәуірында 22364,1 млн. АҚШ долларын құрады және өткен жылдың қаңтар-сәуірымен салыстырғанда 38,9%-ға өсті, соның ішінде экспорт - 13423,2 млн. АҚШ доллары болып, 29%-ға өсті, импорт (тасымалдауға және сақтандыруға байланысты шығыстарды есепке алғанда) - 8940,9 млн. АҚШ долларын құрап, 57,2%-ға өсті.

Экспорттың тауарлық құрылымы

қорытындысына %-бен

Қазақстан өнімдерінің негізгі сатып алушылары Италия (16,7%), Швейцария (15,2%), Қытай (11,8%), Ресей Федерациясы (10,2%), Франция (8,2%), Иран (6%),Нидерланды (5,5%), Өзбекистан және Украина (2%-дан), Түркия және Румыния (1,9-дан%), Испания (1,5%), Израиль (1,4%) және Германия (1,3%) болып табылады.

Талданып отырған кезең ішінде экспорттың жалпы көлеміндегі ТМД елдерінің үлесі 16,6% құрады (2006 жылдың қаңтар-сәуірында - 15,4%).

Импорттың тауарлық құрылымы

қорытындысына %-бен

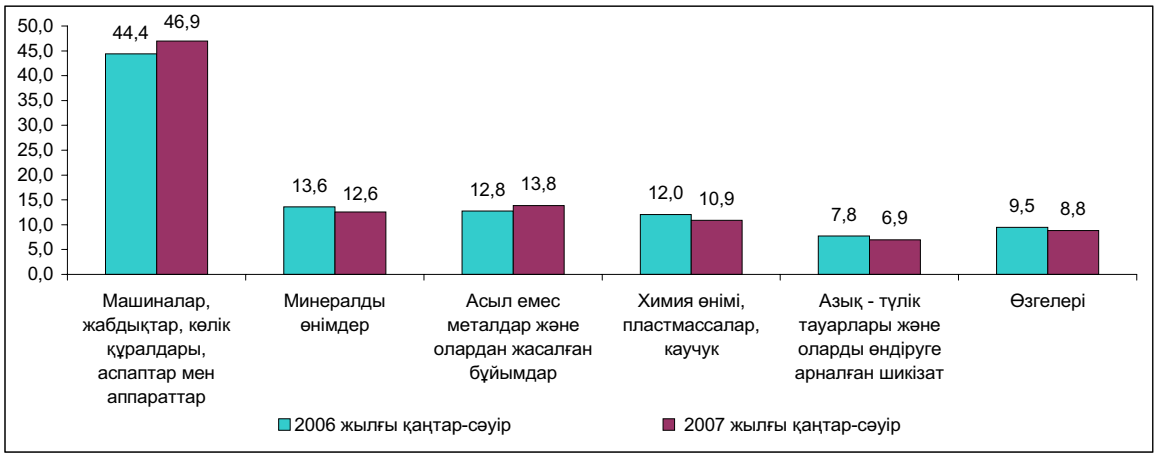

2007 жылдың қаңтар-сәуірында инвестициялық тауарлар импорттың жалпы көлемінде 4125,9 млн. долларды немесе 46,1% құрады (2006 жылдың қаңтар-сәуірында - 2633,2 млн. доллар немесе 46,3%).

2007 жылдың қаңтар-сәуірында барлық импорттық жеткізілімдердің 42,9% ТМД елдерінің еншісінде болды (2006 жылдың қаңтар-сәуірында - 47,4%). Импорт өнімдерінің негізгі жеткізушілері Ресей Федерациясы (импорттың жалпы көлемінің - 34,7%), Қытай (10%), Германия (7,7%), АҚШ (6%), Италия (4,7%), Жапония (4,5%), Украина (4%), Түркия (2,8%), Франция (2,5%), Ұлыбритания (1,9%), Корея Республикасы (1,8%), Өзбекистан (1,6%), Нидерланды (1,5%), Швейцария (1,4%) және Беларусь (1,2%) болып табылады.

4.2 ТМД МЕМЛЕКЕТТЕРІМЕН СЫРТҚЫ САУДА

2007 жылдың қаңтар-сәуірында ТМД елдерімен сыртқы сауда айналымы 6061,1 млн. АҚШ долларын құрады және 2006 жылдың қаңтар-сәуірымен салыстырғанда 41,1%-ға өсті, соның ішінде экспорт - 2229,4 млн. доллар болып, 39,2%-ға өсті, импорт - 3831,7 млн. долларды құрап, 42,2%-ға өсті.

Жалпы тауар айналымындағы ТМД мемлекеттерінің үлесі 27,1% (2006 жылдың қаңтар-сәуірында - 26,7%) құрады.

2007 жылдың қаңтар-сәуірында ТМД мемлекеттеріне шығарылған экспорттың жалпы көлеміндегі минералдық өнімдердің үлес салмағы 48% (2006 жылдың қаңтар-сәуірында 53%), азық-түлік тауарлары - 12% (12%), химиялық өнімдер - 18% (15%) құрады.

2007 жылдың қаңтар-сәуірында ТМД елдерінен әкелінетін импорт көлеміндегі машиналардың, жабдықтардың, көлік құралдарының, аспаптар мен аппараттардың үлесі 25% (2006 жылдың қаңтар-сәуірында 29%), минералды өнімдер - 28% (26%), металлургиялық өнімдер - 18% (15%), химиялық тауарлар - 10% (11%) құрады.

ТМД елдері минералдық, химиялық және металлургиялық өнімдердің негізгі жеткізушілері болып табылады: 2007 жылдың қаңтар-сәуірында осы елдерден әкелінетін минералдық ресурстардың көрсетілген тауарлардың жалпы импортындағы үлесі 94% (2006 жылдың қаңтар-сәуірында - 92%), металлургиялық өнімдер - 55% (57%), азық-түлік тауарлары - 60% (53%), химиялық тауарлар - 39% (42%) құрады.

4.3 ӘЛЕМНІҢ БАСҚА ЕЛДЕРІМЕН СЫРТҚЫ САУДА

2007 жылдың қаңтар-сәуірында әлемнің басқа елдерімен сыртқы сауда айналымы 16303,0 млн. АҚШ долларын құрап, өткен жылдың осы кезеңімен салыстырғанда 38,2%-ға өсті, соның ішінде экспорт - 11193,8 млн. АҚШ доллары болып, 27,1%-ға өсті, импорт – 5109,2 млн. АҚШ долларын құрап, 70,8%-ға өсті.

Әлемнің басқа елдеріне шығарылған экспорттың жалпы көлеміндегі минералды шикізаттың үлес салмағы 2007 жылдың қаңтар-сәуірында 71%, (2006 жылдың қаңтар-сәуірында - 77%), металлургия өнеркәсібінің өнімдері - 18% (15%) құрады.

2007 жылдың қаңтар-сәуірында әлемнің басқа елдерінен әкелінген импорт көлеміндегі машиналардың, жабдықтардың, көлік құралдарының, аспаптар мен аппараттардын үлесі 64% (2006 жылдың қаңтар-сәуірында - 58%), азық-тулік тауарлары - 5% (7%), химия өнімдері - 12% (13%), металлургия өнеркәсібінің өнімдері - 11 % (10%) құрады.

Елдің аса маңызды тауарларға қажеттілігін қамтамасыз етуде әлемнің басқа елдері үлкен роль атқарады: осы елдерден әкелінген машина жасау өнімдерінің көрсетілген тауарлардың жалпы импортындағы үлесі 2007 жылдың қаңтар-сәуірында 77% (2006 жылдың қаңтар-сәуірында - 69%), фармацевтикалық тауарлар - 88% (85%), киім - 84% (87%), азық -түлік тауарлары - 40% (47%) құрады.

5. ИНВЕСТИЦИЯЛАР

Қаржы емес активтерге инвестициялар

2007 жылғы қаңтар-мамырда қаржы емес активтерге жұмсалған инвестициялардың бағалау көлемі (материалдық айналым қаражатының қорларын толтыратын инвестицияларсыз) 949,1 млрд. теңгені құрады, оның 98,1%-ы негізгі капиталға жұмсалған инвестицияларға келеді.

Негізгі капиталға инвестициялар

2007 жылғы қаңтар-мамырда негізгі капиталға жұмсалған инвестициялар 931 млрд. теңгені құрады, бұл 2006 жылғы қаңтар-мамырмен салыстырғанда 10,6%-ға көп.

Негізгі капиталға жұмсалған инвестициялардың нақты көлем индекстері

өткен жылдың тиісті айына % -бен

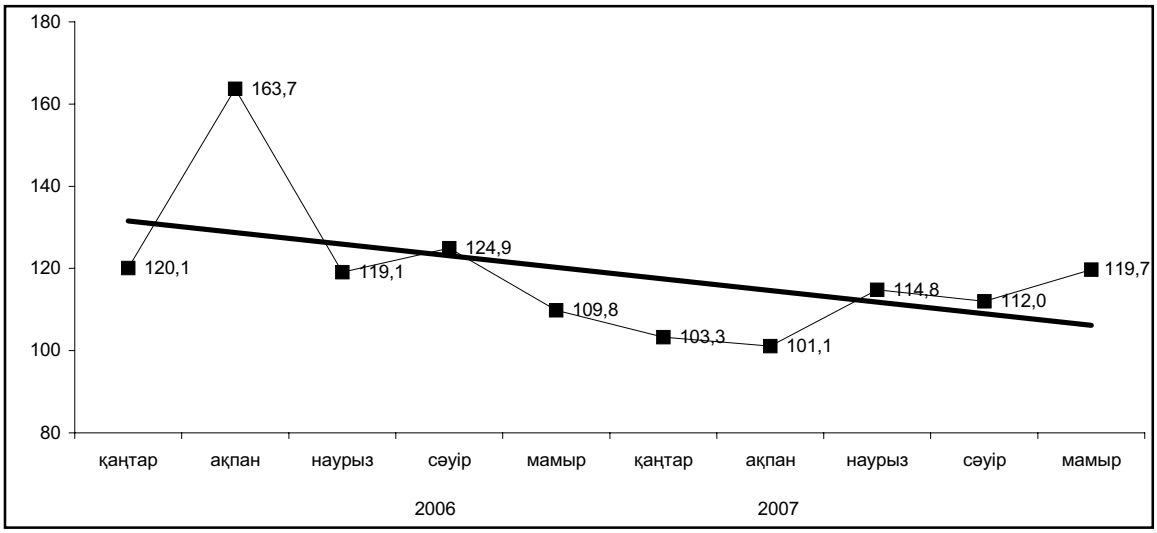

2007 жылғы қаңтар-мамырда инвестицияның өсуі 2006 жылдың қаңтар-мамырымен салыстырғанда республиканың жалпы барлық өңірінде байқалды. Мұнда ең көп өсу Батыс Қазақстан (1,9 есеге), Ақмола (1,7 есеге), Жамбыл, Маңғыстау, Қостанай, Қызылорда (1,5 еседен) облыстарында байқалды, бұл инвестициялардың құрылыс-монтаж жұмыстарына және кен орындарының дамуына басым жұмсалуына байланысты.

2006 жылғы қаңтар-мамырмен салыстырғанда инвестиция көлемінің төмендеуі Қарағанды (32,3%-ға) және Атырау (17,1%-ға) облыстарында болды. Осы өңірлердегі нақты инвестициялық жобалардың аяқталуы инвестиция көлемінің төмендеуіне себеп болды.

Негізгі капиталға инвестициялар игеру қарқыны, өңірлер бойынша

өткен жылдың тиісті кезеңіне %-бен

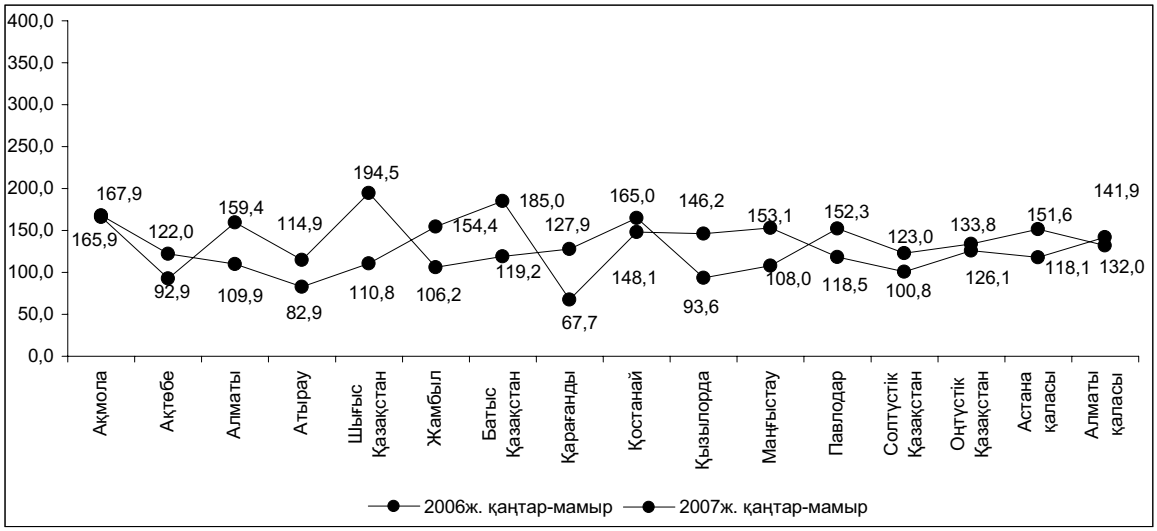

2007 жылғы қаңтар-мамырда негізгі капиталға қаражат салудың негізгі көздері шаруашылық жүргізуші субъектілердің меншікті қаражаты (62,1%) мен шетел инвестициялары (18,2%) болып табылды. Қарыз қаражаты 10,9%, бюджет қаражаты 8,8% құрады.

Негізгі капиталға жұмсалған инвестициялар құрылымында салмақты үлесін жеке меншік нысанындағы кәсіпорындар мен ұйымдар (68,3%), сондай-ақ қызметін Қазақстан Республикасы аумағында жүзеге асыратын басқа мемлекеттердің шаруашылық жүргізуші субъектілерінің (22,5%) қаражаты құрады. Мемлекеттік сектордың үлесі шамалы ғана (9,2%).

Негізгі капиталға жұмсалған инвестициялар көлемінде ішкі инвестициялардың үлесі басым болды (жалпы көлемнің 70,7%-ы), сыртқы инвестициялар 29,3% құрады.

Негізгі капиталға жұмсалған инвестициялардың құрылымы, пайдалану бағыттары бойынша

пайызбен

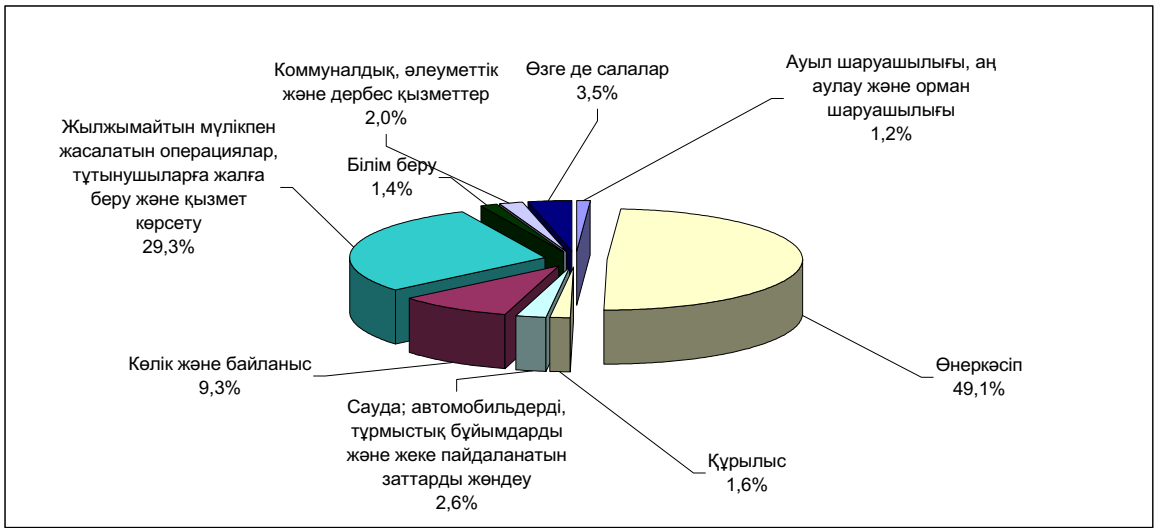

Инвестициялық тартымдылығы бойынша инвестициялаудың басым салалары, бұрынғысынша, мұнай және табиғи газ өндіру – негізгі капиталға жұмсалатын инвестициялардың жалпы көлемінің 32,5%-ы, жылжымайтын мүлікпен жасалатын операциялар – 29,3%, көлік және байланыс – 9,3%, өңдеу өнеркәсібі – 9,1%.

Шетел инвестицияларының ең көп көлемі Атырау облысында игерілді (68,8%), себебі бұл экономиканың шикізаттық секторын дамытуға қаражат салатын шетел инвесторлары үшін ең тартымды өңір.

Негізгі капиталға жұмсалған инвестициялардың технологиялық құрылымы

пайызбен

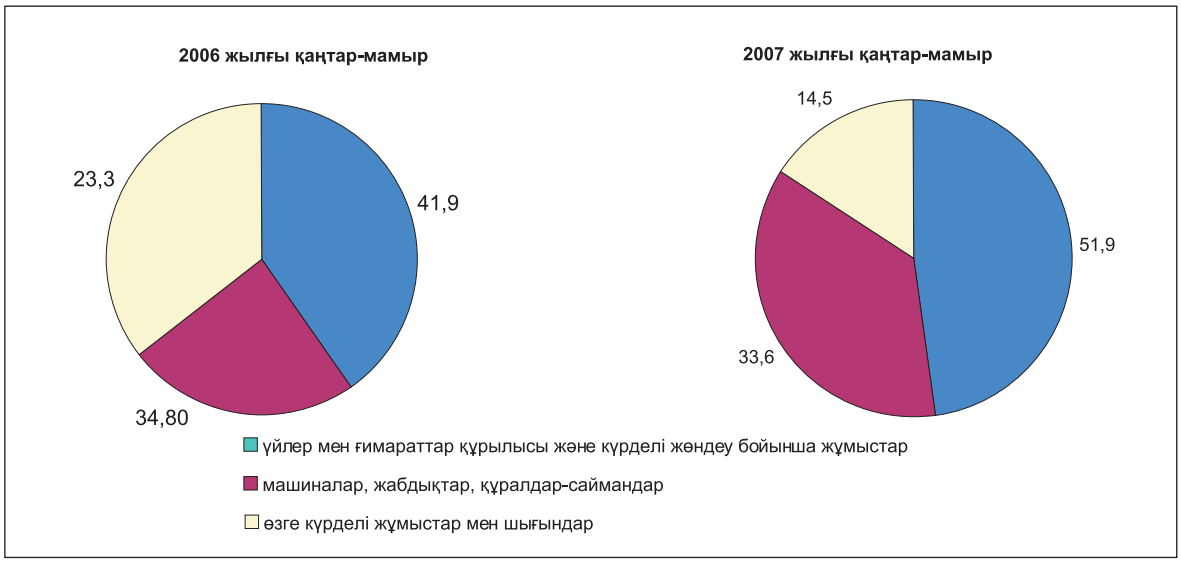

6. БАҒАЛАР

6.1 ТҰТЫНУ БАҒАЛАРЫ

Ағымдағы жылғы мамыр айында **инфляция** 0,7% құрады, бұл өткен айға қарағанда 0,2 пайыздық пунктке көп. Ет өнімдерінің едәуір қымбаттауы нәтижесінде азық-түлік тауарлары бағаларының аса жоғары өсуі (0,8%) байқалды. Ет және ет өнімдері бағасы бір айда 2,5%-ға, ал жылқы, қой және сиыр етінің бағасы 3,1-3,3%-ға өсті.

Ағымдағы жылғы мамыр айында жемістер мен көкөністер бағасы 0,9%-ға өсті, ағымдағы жылғы сәуірде 1,8% болған. Бағаның өсу қарқынының баяулауы көкөністің жекелеген түрлері бағасының төмендеуіне (қызанақ пен қияр – 9-11%-ға) байланысты болып отыр. Балық пен теңіз өнімдері бағаларының өсуі - 1,3%, нан өнімдері мен жарма өнімдері - 0,5% құрады.

Сүт өнімдері мен жұмыртқа рыногында бағаның: жаңа сауылған сүт - 2,4%-ға, ашыған сүт өнімдері - 0,3%-ға, жұмыртқа - 3,2%-ға маусымдық төмендеуі байқалды. Қант 0,9%-ға арзандады.

Азық-түлік емес тауарлардың бағалары бір айда 0,6%-ға өсті. Бағаның өсуі тауарлардың біразында тіркелді. Құрылыс материалдары - 1,6%-ға, киім мен аяққиім - 0,7%-ға, жеке гигиена тауарлары, үйге арналған заттар, кітаптар мен газеттер - 0,5%-дан, дәрі-дәрмектер - 0,4%-ға қымбаттады. Бензин бағасы 0,9%-ға, дизель отынының бағасы 0,7%-ға өсті.

Ағымдағы жылғы мамырда ақылы қызмет көрсету саласында медициналық қызмет көрсету бағалары аса жоғары қарқынмен – 2,9%-ға өсті, бұл өткен айдағыдан 1,4 пайыздық пунктке көп. Жалпы бейіндегі дәрігерлер көрсететін қызметтердің бағалары 4,5%, медициналық зертханалар көрсететін қызметтердің бағалары 2,9% құрады. Мектепке дейінгі балалар мекемелері көрсететін қызметтердің бағалары 0,6%-ға, мәдениет мекемелері – 0,5%-ға, жолаушылар көлігі – 0,2% қымбаттады. Шаштараздар көрсететін қызметтердің бағалары 1,5%, мейрамханалар мен қонақ үйлер – 1% өсті.

Ағымдағы жылғы мамырда тұрғын үй-коммуналдық қызмет тарифтері 0,5%-ға өсті. Тұрғын үйді ұстауға арналған төлем 1,5%-ға, оны жөндеу – 1,6%-ға, электр энергиясы – 1,3%-ға өсті, орталықтан жылыту, газ, сумен жабдықтау және канализация бағалары өзгеріссіз қалды.

2005-2007 жылдардағы инфляция

өткен жылдың тиісті айына пайызбен

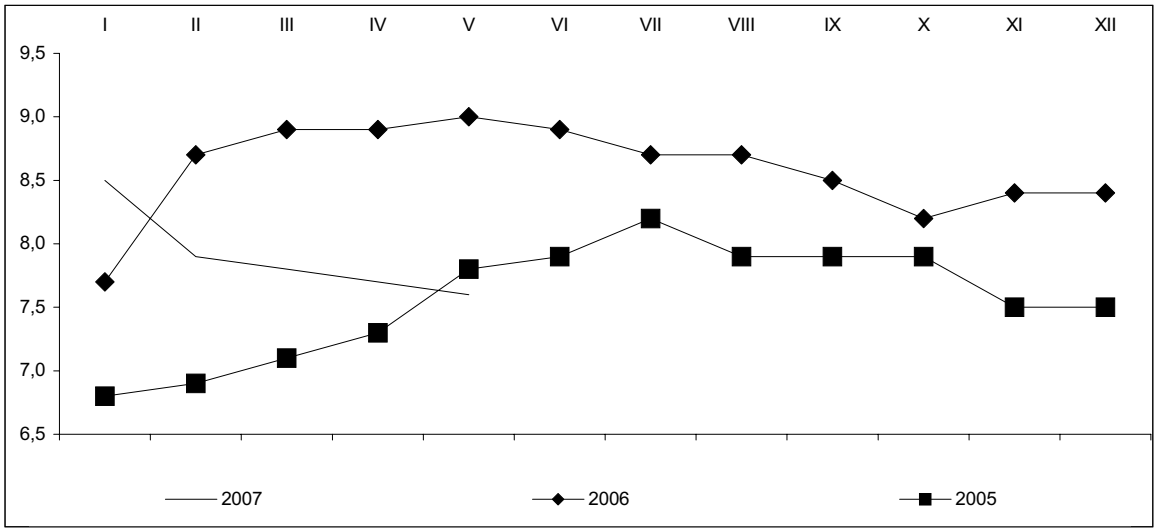

2007 жылғы мамырда республика бойынша жаңа тұрғын үйдің бір шаршы метрінің бағасы 145,5 мың теңгені құрап, 2006 жылғы мамырмен салыстырғанда 1,5 есе өсті, көркейтілген тұрғын үйді қайта сату бағасы, тиісінше – 123,1 мың теңге болып, 1,7 есе өсті.

2006-2007 жылдардағы тұрғын үй рыногындағы бағалардың өзгеруі

өткен айға пайызбен, өсуі +, кемуі -

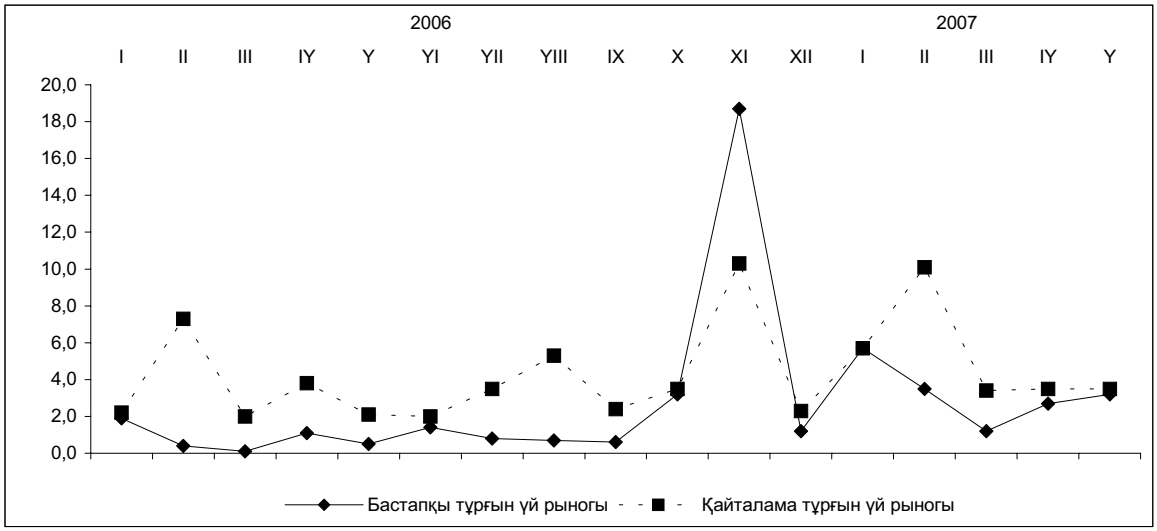

Баға өсуінің жемістер мен көкөністерге, бензинге, көмірге әсерін есепке алмай есептелген базалық инфляция ағымдағы жылғы мамырда 0,6%, ағымдағы жылғы сәуірде – 0,5% құрады.

Қазақстан Республикасындағы 2007 жылғы мамырдағы инфляция

пайызбен, өсуі +, кемуі -

	2007 жылғы мамыр			2007 жылғы қаңтар-мамыр 2006 жылғы қаңтар-мамырға
	2007 жылғы сәуірге	2006 жылғы желтоқсанға	2006 жылғы мамырға	
Инфляция	0,7	3,8	7,6	7,9
Базалық инфляция	0,6	3,5	7,0	7,2
Халықтың ақшалай табысы өте төмен топтарына арналған бағалар мен тарифтердің өзгеруі	0,6	4,2	7,6	8,1
Халықтың ақшалай табысы өте жоғары топтарына арналған бағалар мен тарифтердің өзгеруі	0,6	3,9	7,9	8,0

2007 жылғы мамырда негізгі тамақ өнімдерін тұтынудың ең төменгі нормаларын алып есептелген орташа жан басына шаққандағы ең төменгі күнкөріс деңгейінің шамасы 2006 жылғы желтоқсанға қарағанда 7,6%-ға, өткен айға қарағанда 1,6%-ға өсіп, 8924 теңгені (тамақ өнімдері – 5354 теңгені, азық-түлік емес тауарлар мен ақылы қызметтер – 3570 теңгені) құрады. Оның құрылымында ет пен балық сатып алуға жұмсалған шығыстардың үлесі 2007 жылғы мамырда 19,8%, сүт, май-тоң май өнімдері мен жұмыртқа – 14,9%, жемістер мен көкөністер – 14,5%, нан өнімдері – 8,5%, қант, шай және дәмдеуіштер– 2,3% алды.

6.2 ЭКОНОМИКАНЫҢ НАҚТЫ СЕКТОРЫНДАҒЫ БАҒА

Өнеркәсіп өнімін өндіруші-кәсіпорындар бағалары, өндірістік сипаттағы қызметтер көрсетуді қоса ағымдағы жылдың мамыр айында сәуірмен салыстырғанда 2%-ға, 2006 жылғы желтоқсанмен салыстырғанда – 3,4%-ға өсті. Өндірілген өнім бір ай ішінде 2,1%-ға, ал өндірістік сипаттағы қызметтер көрсету 0,5%-ға қымбаттады. Түпкілікті мақсат бойынша сыныпталған өнімдер тобындағы өндіріс құралжабдықтарының бағасы – 0,4%-ға төмендеді, аралық тұтыну өнімдері – 2,3%-ға, тұтыну тауарлары - 0,1%-ға жоғары болды.

2007 жылы Қазақстан Республикасында өнеркәсіп өнімін өндіруші-кәсіпорындар бағаларының индексі

пайызбен, өсуі +, төмендеуі-

	2007 жылғы мамыр				2007 жылғы қаңтар-мамыр 2006 жылғы қаңтар-мамырға
	2007 жылғы сәуірге	2006 жылғы мамырға	2006 жылғы желтоқсанға	2005 желтоқсанға	
Өнеркәсіп өнімдері, өндірістік сипаттағы қызметтер көрсетуді қоса	2,0	2,0	3,4	18,4	4,9
Өндірілген өнім	2,1	1,9	3,5	19,0	4,8
Өндіріс құрал-жабдықтары	-0,4	5,6	1,8	10,7	6,9
Аралық тұтыну тауарлары	2,3	1,4	3,6	20,1	4,6
Тұтыну тауарлары	0,1	6,2	2,2	10,6	6,5
Өндірістік сипаттағы қызметтер көрсету	0,5	4,2	1,8	11,5	6,9

Өнеркәсіп өнімдерін өндірушілер бағаларының базалық индексі (мұнай мен металл бағаларының өзгеруі есебінсіз) ағымдағы жылғы мамырда сәуірмен салыстырғанда 103,1%, 2006 жылғы желтоқсанмен салыстырғанда 103,7% құрады.

Өткен айда бағаның өсуі кен өндіру өнеркәсібінде - 1,1%-ға, өңдеу өнеркәсібінде – 3,8%-ға, электр энергиясын, газ бен су өндіру және бөлуде - 0,2%-ға байқалды. Өткен айда өнеркәсіптегі бағаның өсуі негізінен металл илектері бағасының 7,6%-ға өзгеруіне байланысты болды, бұл осы тауарлардың әлемдік рыноктағы, сондай-ақ оларды өндіруде пайдаланылатын шикізаттар мен материалдардың қымбаттауынан болып отыр. Қара металл илектері 8,9%-ға қымбаттады, бұл сәуірдегіден 7,2 пайыздық пунктке аз, түсті металдар – тиісінше, 7,8%-ға және 2,3 пунктке көп, ферракорытпалар – 6,9%-ға және 6,2 пунктке көп болды. Мыс бағасы 10,7%-ға, мырыш – 8,8%, қымбат бағалы металдар – 4,3%-ға өсті. Химия өнеркәсібінде бағаның ағымдағы жылғы сәуір айында 0,3%-ға төмендеуінен кейін, өткен мамыр айында олар негізгі химия өнімдері бағасының 0,8%-ға, бояулар мен сырлардың – 0,3%-ға өсуі және фармацевтикалық препараттар, жуу және тазарту құралдары бағалары деңгейінің өзгеріссіз қалуы есебінен 0,6%-ға өсті.

Энергия ресурстары бағаларының деңгейі тұтастай алғанда ағымдағы жылғы мамыр айында 0,2%-ға төмендеді, ал оның алдындағы айда 8,4%-ға өскен болатын. Бұл республикада табиғи газ өндіру бағасының 1,9%-ға, көмір – 1,2% және мұнай – 0,6% төмендеуіне байланысты болып, өнеркәсіптегі баға серпініне 0,3% теріс "үлес" әкелді.

2006-2007 жылдардағы шикізаттық энергия ресурстарын өндіруші-кәсіпорындар бағасының индексі

өткен айға пайызбен

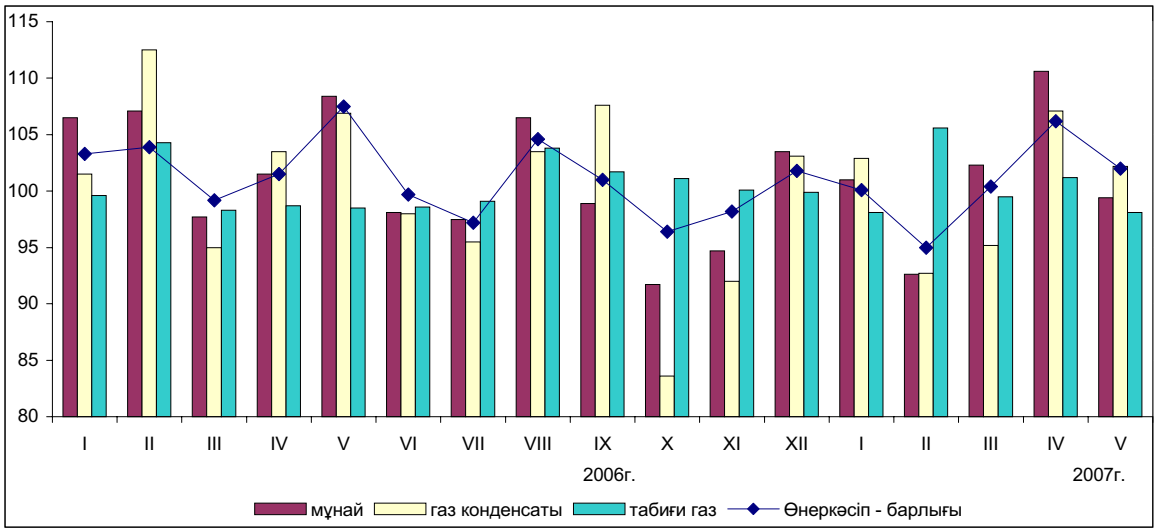

Отандық өндірушілердің азық-түлік тауарларының бағасы өткен айда 0,7%-ға өсті, құс еті - 3%-ға, сусындар – 1,7%-ға, балық –0,4%-ға көтерілді. Аграрийлердегі астық бағасының өсуі бидай ұнының – 0,5%-ға, ал одан кейін нанның да 0,6%-ға қымбаттауына әкеліп соқты. Өсімдік майы бағасының 0,4%-ға өсуі де ауыл шаруашылығы шикізаты бағасының өзгеруіне байланысты болып отыр. Сүт өнімдері, керісінше, 0,1%-ға арзандады, ал күріш, шай және қант бағасы бұрынғы деңгейде сақталды.

Өткен айда бақыланатын өндірістік сипаттағы қызметтер көрсету тарифтерінің өсуі газет басып шығаруда 3,9%-ға, тұтынушыларды бумен және ыстық сумен жабдықтауда – 3,2%-ға, мұнай және газ өндіруде – 0,9%-ға тіркелді.

Технологиялық процесс үшін өнеркәсіп кәсіпорындары сатып алған өндіріс ресурстары бағаларының индексі ағымдағы жылғы мамырда сәуірмен салыстырғанда 101%, 2006 жылғы желтоқсанмен салыстырғанда – 101% құрады. Республикада сатып алынған шикізат пен материалдар бағасы өткен айда 1,2%-ға, алыс шетелде – 0,6%-ға өсті, ал жақын шетелде – 0,2%-ға төмендеді.

Республикадан шығарылған тауарлардың бағасы ағымдағы жылғы сәуірде наурызбен салыстырғанда 7,5%-ға, 2006 жылғы желтоқсанмен салыстырғанда – 2,1%-ға өсті. Алыс шетелге шығарылған өнім бір ай ішінде 8,8%-ға, жақын шетелге – 0,8%-ға қымбаттады. Өңдеу сатылары бойынша сыныпталған экспорттық өнім топтарындағы шикізаттардың бағасы 9,8%-ға, жартылай дайын өнімдер бағасы – 1,9%-ға, дайын тауарлар бағасы – 0,7%-ға өсті. Экспорттық жеткізілімдер бағасының айтарлықтай өсуі мұнайда – 11,6% және газ конденсатына – 9,1% тіркелді, бұл осы тауарлардың сыртқы рыноктардағы ұқсас қозғалысына байланысты болды. Қара металдар илегі де 9,5%-ға, қымбат бағалы металдар – 1%-ға, түсті металдар – 0,3% қымбаттады, тек ферроқорытпалар ғана 3,1%-ға арзандады. Шетелге шығарылған ауыл шаруашылығы өнімдерінің ішінде бағаның өсуі астыққа – 0,6%-ға байқалса, жүн бағасының 13,4%, былғары шикізаты бағасының - 1%, мақта бағасының – 0,4% төмендегені байқалды.

Қазақстанға әкелінген өнімдер бағасының индексі ағымдағы жылғы сәуірде наурызбен салыстырғанда 101,4%, 2006 жылғы желтоқсанмен салыстырғанда 99,8%, Достастық мемлекеттерінен – тиісінше 102,8% және 100,5%, әлемнің қалған елдерінен – 99,7% және 98,9% құрады. Импортталатын қағаздың бағасы бір ай ішінде 5%-ға, минералдық өнімдер – 4,1%-ға, химиялық тауарлар – 2,4%-ға, сүрек – 2,3%-ға, бағалы емес металдар – 1,5%-ға өсті. Какао және одан дайындалған өнімдер 4,3%-ға, кофе – 2,8%-ға қымбаттады, ал шикі қант тағы да 20%-ға, қант – 3%-ға, шай – 2,5%-ға арзандады.

Ағымдағы жылғы мамырда **ауыл шаруашылығы өнімдерін өткізу бағасы** сәуірмен салыстырғанда 0,2%-ға өсті (өткен жылдың тиісті кезеңінде осы шамаға төмендеген болатын). Өткен айдағы өсімдік шаруашылығы өнімдері бағасының өсуі, олардың өткен жылғы осы уақыттағы өзгерісінен 0,6 пайыздық пунктке асып түсіп, 0,9% құрады, ал мал шаруашылығы өнімдеріне баға тиісінше 0,8%-дан төмендеді.

Ауыл шаруашылығы өнімдері бағасының өзгеруі

пайызбен, өсуі +, төмендеуі-

	2007 жылғы мамыр				2007 жылғы қаңтар-мамыр 2006 жылғы қаңтар-мамырға
	2007 жылғы сәуірге	2006 жылғы мамырға	2006 жылғы желтоқсанға	2005 желтоқсанға	
Ауыл шаруашылығы өнімдері	0,2	13,8	4,3	14,2	12,6
Өсімдік шаруашылығы өнімдері	0,9	16,3	5,9	16,8	15,1
Мал шаруашылығы өнімдері	-0,8	10,7	2,2	10,8	9,3

Дәнді дақылдар рыногында бидай бағасының өсуі оның ағымдағы жылғы сәуірдегі 0,9%-дан мамырдағы 1,2%-ға дейінгі өсу қарқынымен жалғасты. Арпа мен қарақұмық өткен айға қарағанда 0,9-1%-ға, жүгері мен күріш – 0,5-0,7%-ға, сұлы мен тары – 0,3-0,4%-ға жоғары бағамен өткізілді.

Көкөніс өнімдері бағасының өсуі біршама баяулады. Ағымдағы жылғы мамырда ол 0,5% құрады, бұл сәуірдегіден 0,4 пайыздық пунктке аз. Картоп бағасы 1,6%-ға, басты пияз – 1,3%-ға төмендеді, ал қырыққабат бағасы 0,4%, көшетжайда өсірілген қызанақ – 45,3% өсті. Мал шаруашылығы өнімдерінен өткен айда мал және құс еті бағасының 1%-ға өскені тіркелді, ал жұмыртқаның бағасы 5,7%-ға, сүттің бағасы – 3,4%-ға төмендеді.

2006-2007 жылдардағы ауыл шаруашылығы өнімдерінің жекелеген түрлері бағасының өзгеруі

өткен жылдың тиісті айына пайызбен, өсуі+, төмендеуі-

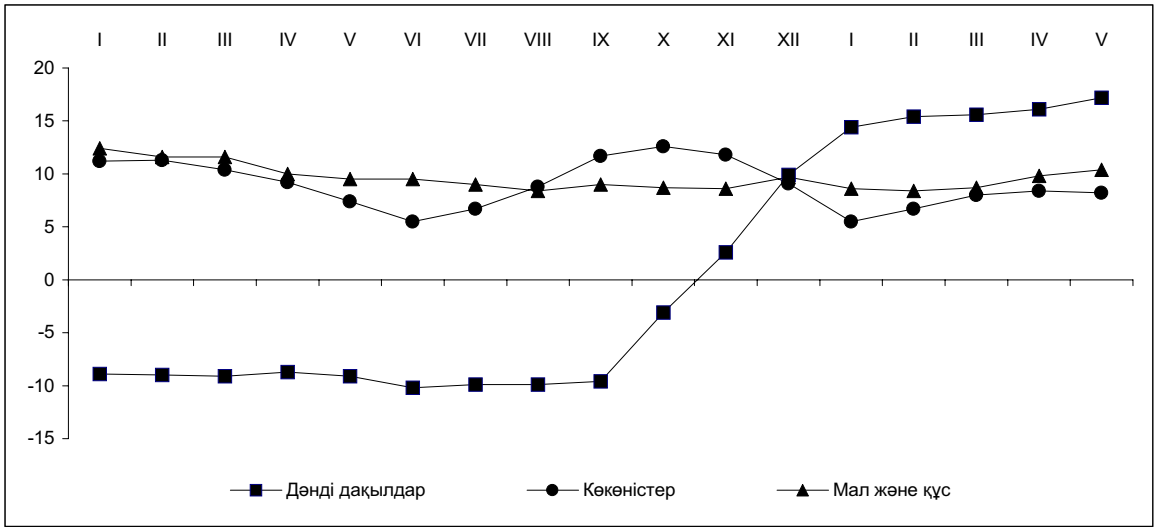

Ағымдағы жылғы мамырда **құрылыстағы бағаның индексі** сәуірмен салыстырғанда 100,6% (өткен жылдың тиісті кезеңіне қарағанда 0,1 пайыздық пунктке көп), 2006 жылғы желтоқсанмен салыстырғанда 102,5% (0,3 пунктке аз) құрады.

2006-2007 жылдардағы құрылыстағы бағаның индексі

өткен айға пайызбен

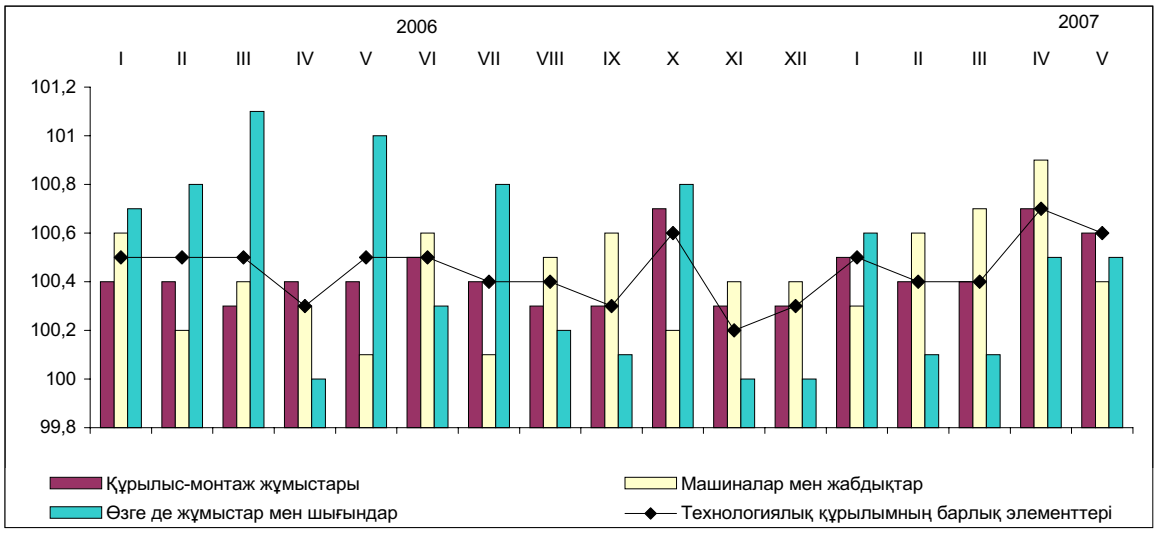

Құрылыс-монтаж жұмыстары өткен айда мердігерлік ұйымдар сатып алатын құрылыс материалдары, бөлшектері мен конструкциялары бағаларының өсуіне байланысты 0,6%-ға (жыл басынан бері – 2,6%-ға) қымбаттады. Ағымдағы жылғы мамырда бағаның өсуі металл бұйымдарға - 1,8%, құм мен қиыршық тасқа – 1,2%, кірпіш, қыш тақташалар, цемент, шиферге – 0,6-1%, ал төмендеуі тауарлық бетонға - 0,7%, шыныға – 0,1% белгіленді.

Ағымдағы жылғы мамырда **көліктің барлық түрлерімен жүк тасымалдау тарифтерінің индексі** 2006 жылғы желтоқсанмен салыстырғанда 98,9%, өткен аймен салыстырғанда 99,9% құрады. Өткен айда құбыр көлігі көрсететін қызмет мұнай және мұнай өнімдерін айдау жөніндегі тарифтердің 0,4%-ға төмендеуі есебінен 0,2% арзандады.

Ағымдағы жылғы мамырда автомобильдермен жүк жеткізу 0,2%-ға қымбаттады (республика ішінде – 0,6%-ға қымбаттады, ал алыс шетелдерге жүк жеткізу – 0,2%-ға арзандады), көліктің әуе және темір жол түрлерінде тарифтер өткен айдағы деңгейде қалды.

7. ҚАРЖЫ ЖҮЙЕСІ

7.1 МЕМЛЕКЕТТІК ҚАРЖЫ

Қазақстан Республикасының мемлекеттік бюджеті. ҚР Қаржы министрлігінің жедел деректері бойынша 2007 жылдың 1 мамырына мемлекеттік бюджет табысы 803,5 млрд. теңгені немесе орындалатын бюджетке қатысты 32,3% құрады. Шығындар 729,9 млрд. теңге сомада өндірілді және ол бойынша орындау – 29,3% құрады. 2006 жылдың тиісті кезеңімен салыстырғанда табыс 7,3%-ға төмендеді, ал шығындар 20,6%-ға өсті. Бюджет тапшылығы 66,9 млрд. теңге деңгейінде қалыптасты.

Мемлекеттік бюджет табыстарының құрылымында негізгі үлесті салықтық түсімдер (85%) алады. Бюджеттің негізгі қайнар көзі болып корпоративтік табыс салығы, қосылған құнға салық және әлеуметтік салық табылады.

Мемлекеттік бюджеттің салықтық түсімдерінің құрылымы
(2007 жылдың 1 мамырындағы жағдай бойынша)

пайызбен

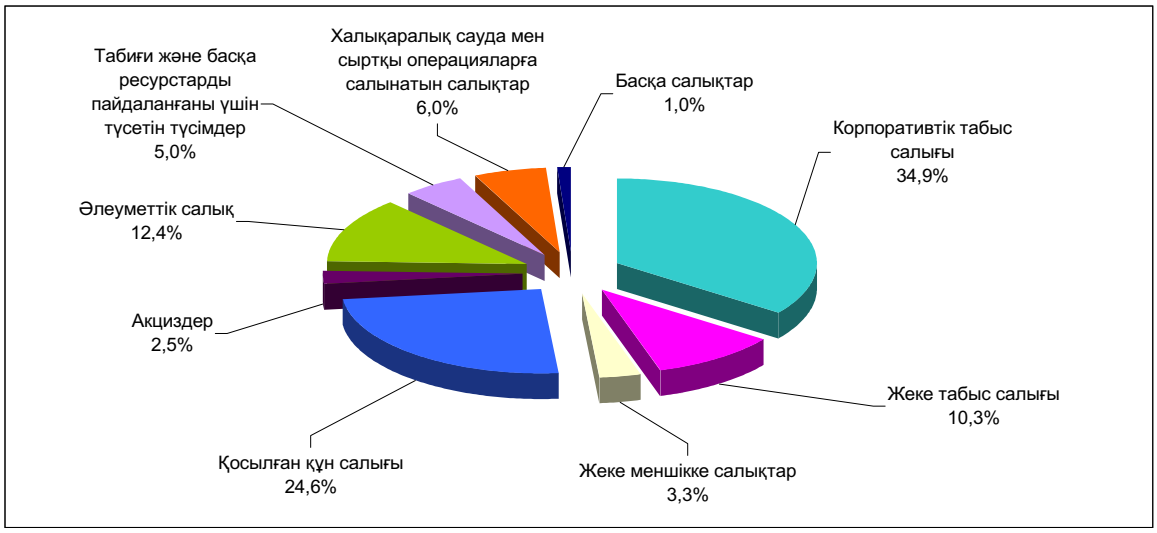

2007 жылғы қаңтар-сәуірде әлеуметтік көмекке және әлеуметтік қамсыздандыруға жұмсалған шығындар өткен жылдың тиісті кезеңімен салыстырғанда 36,8%-ға, жалпы сипаттағы мемлекеттік қызмет көрсетулерге – 32,7%- ға, білім беруге –29,5%-ға және денсаулық сақтауға – 35%-ға өсті.

Мемлекеттік бюджет шығындары
(2006-2007 жылдардың 1 мамырындағы жағдай бойынша)

млрд.теңге

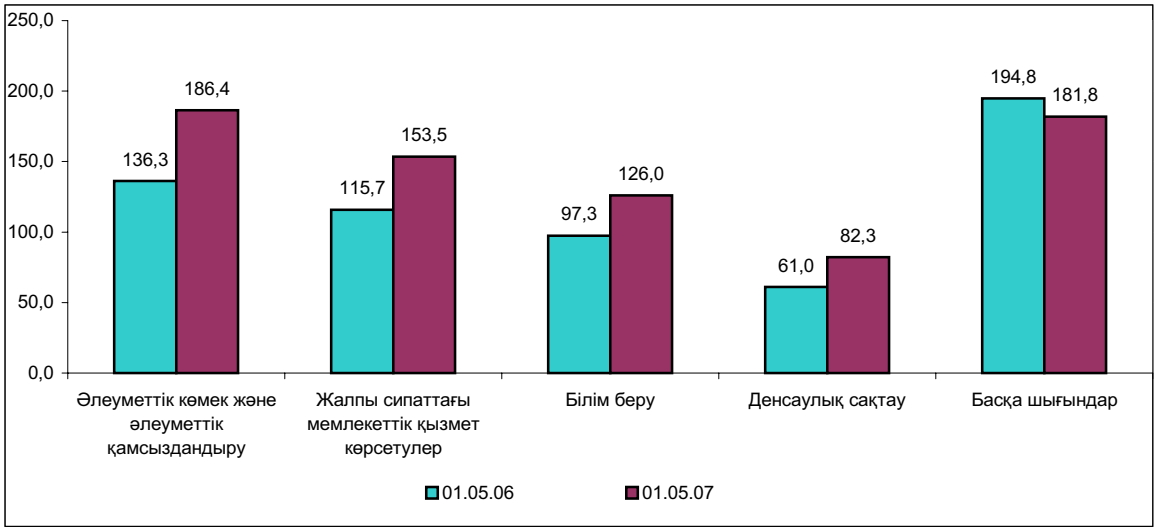

2007 жылғы 1 мамырдағы жағдай бойынша Республикалық бюджетке түскен табыс 614,1 млрд. теңгені құрады. Шығындар 623,7 млрд. теңге сомада өндірілді. Бюджет тапшылығы 147,7 млрд. теңге деңгейінде анықталды. Өткен жылдың тиісті кезеңімен салыстырғанда табыс 15,8%-ға төмендеді, ал шығындар 17,7%-ға өсті.

Республикалық бюджет табысының 77,8%-ын салықтар, 7,4%-ын - салықтан тыс түсімдер, 14%-ын трансферттер түсімі, 0,8%-ын негізгі капиталды сатудан түскен түсімдер құрады.

Республикалық бюджет шығындарында әлеуметтік көмекке және әлеуметтік қамсыздандыруға – 28,2%, жалпы сипаттағы мемлекеттік қызмет көрсетулерге – 20,5%, көлік және коммуникацияға – 8,6%, білім беруге – 6,3% және денсаулық сақтауға – 4,8% келеді.

Жергілікті бюджетке түскен табыс 442 млрд. теңгені, шығындар 358,7 млрд. теңгені құрады. 2006 жылдың осы кезеңімен салыстырғанда табыс 33,4%-ға, шығындар – 33,3%-ға өсті. Бюджет профициті 76,8 млрд. теңге деңгейінде қалыптасты.

7.2 КӘСІПОРЫНДАРДЫҢ ҚАРЖЫЛЫҚ ҚЫЗМЕТІ

2006 жылдың ағымында республиканың орта және ірі кәсіпорындарының қаржылық-шаруашылық қызметінің жағымды дамуы байқалды, оған кәсіпорындардың жай қызметінен салық салуға дейінгі түскен кірісінің өсімі дәлел. Есепті кезеңдегі деректер 1163 ірі және 3677 орта кәсіпорындардың көрсеткіштерін қосады, олардың жай қызметінен салық салуға дейінгі түскен кірісі 2787,6 млрд. теңгеде анықталды және 2005 жылмен салыстырғанда 48,2%-ға немесе 907,2 млрд. теңгеге өсті. Жалпы кәсіпорындар мен ұйымдардың рентабельділігі 33,8%-ды құрады, бұл 2005 жылғы деңгейден 4,8 пайыздық тармаққа жоғары. Шикі мұнай мен жолды газ барлаумен (140,5%) және түрлі металл өндірісімен (130,2%) айналысатын кәсіпорындар ең рентабельді болды.

Есепті жылы, электр энергиясын, газ бен суды өндіру және бөлу саласынан, мұндағы залал – 7,2 млрд. теңгені, коммуналдық, әлеуметтік және дербес қызмет көрсету саласынан (- 0,6 млрд. теңге) басқа, жалпы барлық экономикалық қызмет салаларында оң мәнді қаржы нәтижелері алынды. Жиынтық кірістің жалпы көлемінің жартысынан астамы (64,3%) кен өндіру кәсіпорындарымен алынды, ал өңдеу өнеркәсібінде жиынтық кіріс республикалық деңгейден 20% деңгейінде қалыптасты. Республиканың барлық өңірлерінде, Жамбыл облысынан басқа, кәсіпорындардың және ұйымдардың қаржы нәтижесі оң мәнді болды. Жамбыл облысы кәсіпорындарының залалдығы (- 1,7 млрд. теңге) негізінен электр энергиясын, газ бен суды өндіру және бөлу саласы (- 3,1 млрд. теңге) кәсіпорындарынан қалыптасты. Кәсіпорындардың алынған залалдың негізгі себебі – отынның (газ және мазуттың) өзіндік құнының жоғарылылығы болды.

2006 жылы өңірлік бөліністе елеулі кіріс сомасы Атырау облысына – 603,1 млрд. теңге, республикалық көрсеткіштің - 21,6%-ы және Астана қаласына - 488,2 млрд. теңге, тиісінше 17,5% келеді. Одан басқа, ең жоғары қаржы нәтижесі – Қызылорда (380,5 млрд. теґге), Маңғыстау (295,3 млрд. те?ңге), Қарағанды (284,6 млрд. теңге), Ақтөбе облыстарында (275,4 млрд. теңге) және Алматы қаласында (214,8 млрд. теңге) белгіленді, көрсетілген өңірлердің жиындық үлесі республикалық көрсеткіштің 62,8%-ын құрады. 2006 жылы 2005 жылға қарағанда Атырау облысы кәсіпорындарының кірісі 119,1 млрд. теңгеге (24,6%), Астана қаласы кәсіпорындарының кірісі 172,3 млрд. теңгеге (54,5%) өскенін айта кету керек.

Республика кәсіпорындарымен 2006 жылы өнімдер (тауарлар, қызмет көрсетулер) 6890,7 млрд. теңге сомасына өндірілді, бұл өткен жылдың тиісті кезеңінен 33,5%-ға көп. Шығарылған өнімнің жалпы көлемінен негізгі бөлігі (85,8%) сатылған, 3,4% -ы – кәсіпорынның ішінде пайдаланылған, 0,9%-ы – дайын өнімнің қорларын ұлғайтуға және 9,9%-ы - жартылай фабрикаттар және аяқталмаған өндіріс ретінде шығарылған.

Өндірістің елеулі көлемі өнеркәсіп кәсіпорындарына (47%), көлік және байланыс (15%), құрылыс кәсіпорындарына (14,2%) және жылжымайтын мүлікпен операциялар, жалға беру және тұтынушыларға қызмет көрсетумен айналысатын субъектілерге (13,8%) келеді. Өңірлік бөлініс өнім (тауар, қызмет) шығарудың елеулі үлес салмағы Астана қаласының кәсіпорындарына (20,2%), Алматы қаласының (18,1%) және Атырау облысының кәсіпорындарына (17,5%) келеді. Шығарылымның жалпы көлеміндегі ірі кәсіпорындардың үлесі 76,5% және орта кәсіпорындардың үлесі 23,5% құрады.

Орта және ірі кәсіпорындардың қаржы нәтижесінің серпіні

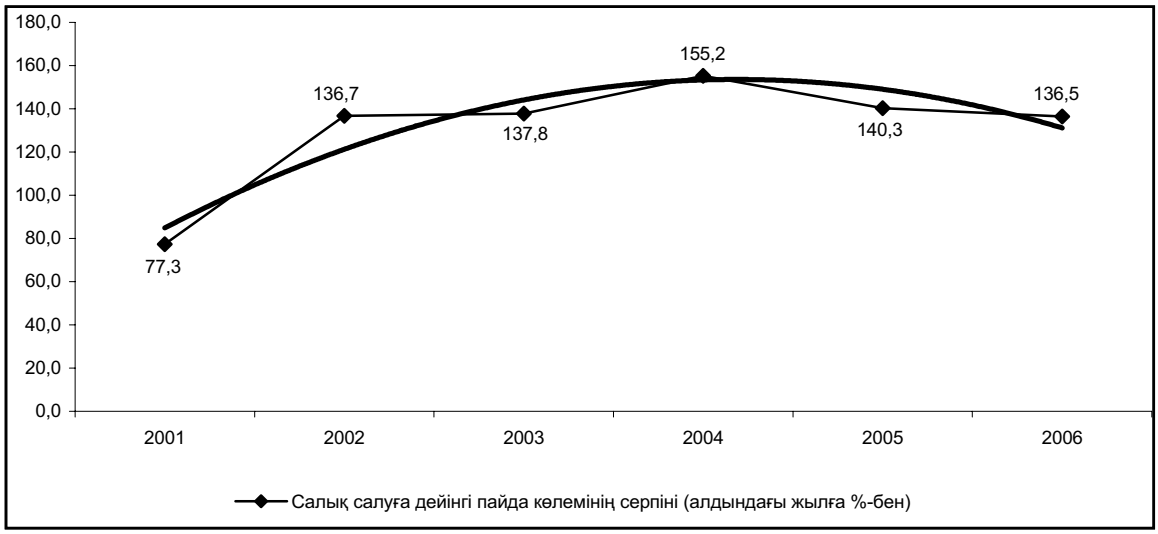

2006 жылы кәсіпорындардың қызметімен байланысты шығыстардың жалпы сомасы 8175,2 млрд. теңгені құрады, бұл 2005 жылғы деңгейден 28,6%-ға жоғары. Шығыстардың салалық құрылымында өңдеу өнеркәсібі (23,2%), кен өндіру өнеркәсібі (22,3%), көлік және байланыс саласы (14,8%) және құрылыс (13,2%) басым. Өңірлік бөлініс орта және ірі кәсіпорындардың шығыстары Астана қаласында (22%), Алматы қаласында (17,2%) және Атырау облысында (16,5%) басым.

2006 жылы 1776 кәсіпорын 187,4 млрд. теңгенің сомасында залал алды, бұл өткен жылғы деңгейден 25,4%-ға жоғары, сонда залал алған кәсіпорындардың саны 29 бірлікке өсті. Залалды кәсіпорындардың құрылымында 39%-ы өнеркәсіп секторына келеді, мұнда ең үлкен залалды өңдеу саласы кәсіпорындары және электр энергиясы, газ бен суды өдіру және бөлумен айналысатын кәсіпорындар алды. Одан басқа, жалпы көлемінен залалдың құрылыс саласында 24,7%-ы болған. Республика өңірлерінде залал алған кәсіпорындардың көп саны Ақмола (өңірдің барлық кәсіпорындарының 50,4%-ы), Жамбыл (46,3%), Қарағанды (45,6%), Оңтүстік Қазақстан (41,9%) және Солтүстік Қазақстан (40,8%) облыстарында тіркелді.

2006 жылғы өңірлер білінісіндегі кіріс және залал алған кәсіпорындардың үлестік бөлінуі

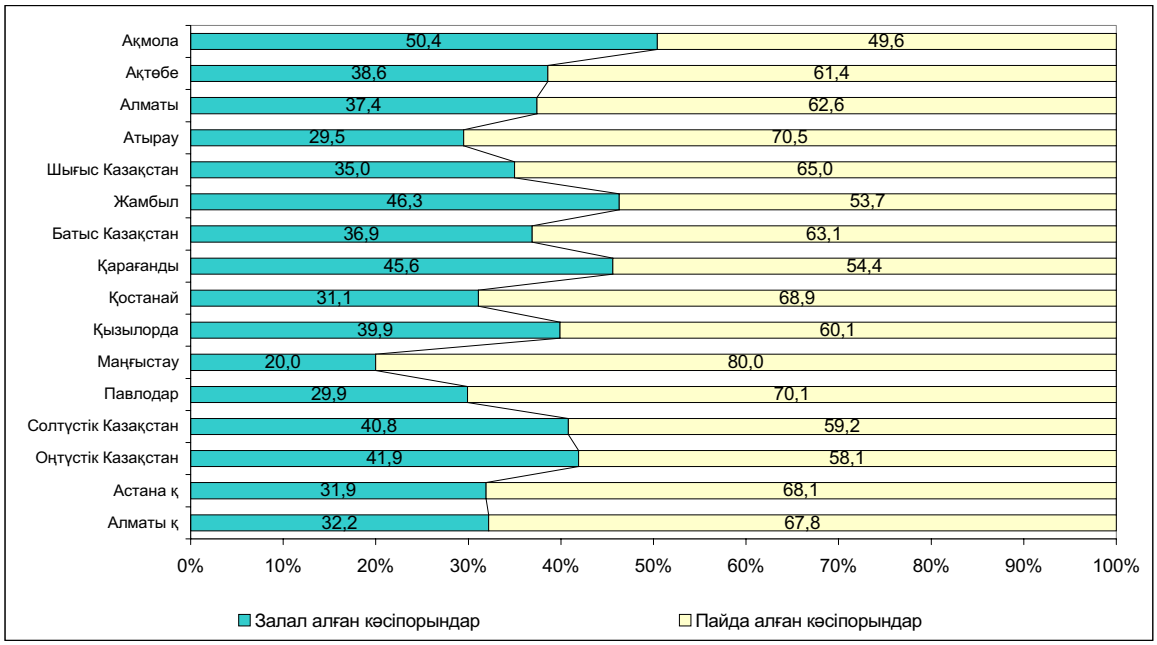

Орта және ірі кәсіпорындардың өзара есеп айырысуларының жағдайы

2006 жылы республиканың 4840 кәсіпорындарында өткен жылмен салыстырғанда кәсіпорындардың міндеттемелері бойынша берешегі 37,7%-ға өсіп, 8833 млрд. теңгені құрады, соның ішінде мерзімі өткен берешек жалпы міндеттемелер көлемінің 1,3% (112,3 млрд. теңге) деңгейінде қалыптасты. Міндеттемелер бойынша берешектің құрылымында ең үлкен салмақты банктердің қарыздары бойынша борышқа - 19,6% және жеткізушілер мен мердігерлер берешегіне - 17,7% келеді.

Салалық бөліністе төленбейтіндердің негізгі көлемі, міндеттемелердің жалпы көлемінің 37,4%-ы келетін, өнеркәсіп кәсіпорындарының есебінен қалыптасты, сонда кен өндіру кәсіпорындарының үлесі - 58%, өңдеу өнеркәсібі кәсіпорындарының үлесі - 34%, электр энергиясын, газ бен суды өндіру және бөлу кәсіпорындары өнеркәсіп кәсіпорындарының жалпы көлемінің 8%-ы.

Өңірлік деңгейде міндеттемелердің жалпы көлеміндегі ең үлкен берешек көлемінің үлес салмағы Атырау облысында – 29,4% (2005 жылы 33,7%), Астана қаласында - 20% (18%) және Алматы қаласында - 19,8% (17,2%) байқалады.

Жалпы кәсіпорындар бойынша дебиторлық берешек 2005 жылға қарағанда 35,1%-ға өсіп, 3412,2 млрд. теңгені құрады, соның ішінде мерзімі өткен дебиторлық берешек 132 млрд. теңгені құрады, бұл берешектің жалпы сомасының 3,9%-ы. Дебиторлық берешектің құрылымында негізгі көлемді - 49,9%-ды (1704,7 млрд. тенге) сатып алушылар және тапсырыс берушілердің берешегі орын алады.

Дебиторлық берешектің негізгі үлесі Алматы қаласында - 23,7% (808,2 млрд. теңге), Астана қаласында - 22% (750,5 млрд. теңге) және Атырау облысында - 11,2% (381,9 млрд. теңге) байқалады.

Негізгі экономикалық қызмет түрлері бөлінісінде еңбек ақы төлеу бойынша берешектің бөлінуі

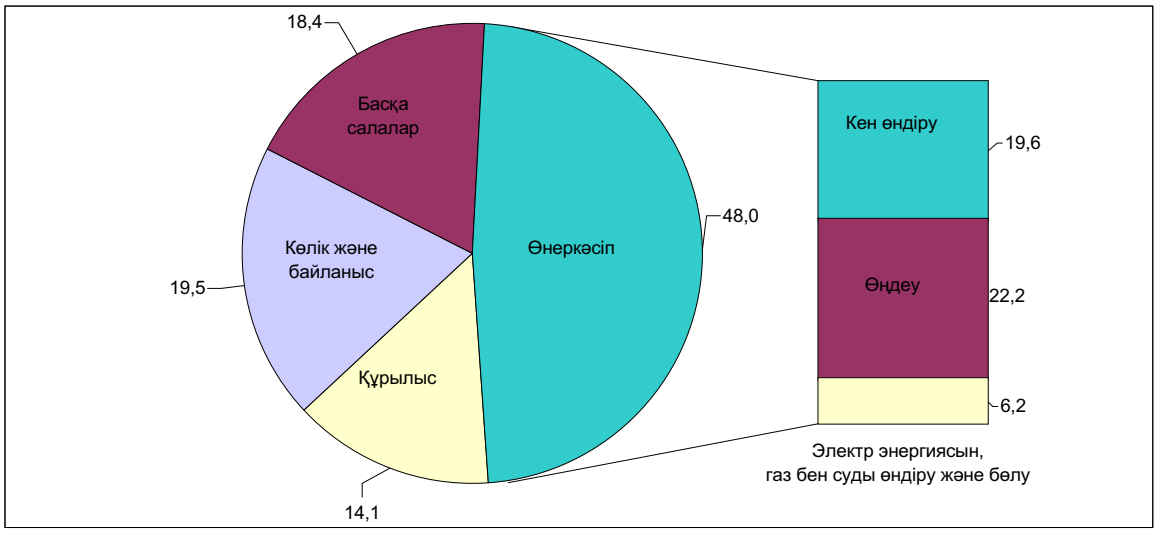

Міндеттемелер бойынша берешектің негізгі үлесі ірі кәсіпорындарға – 72,5%, орта кәсіпорындарға – тиісінше 27,5% келеді. Орта кәсіпорындар берешектігінің жалпы көлемінің 52,1%-ы жеке меншік нысандағы шаруашылық субъектілеріне, ал ірі кәсіпорындардың құрылымында осы субъектілер 59,4%-ды құрайды.

2006 жылы міндеттемелер бойынша берешек дебиторлық берешектен 2,6 есеге (8833 млрд. те?ге) асып түсті, міндеттемелердің дебиторлық берешектен максималды асып түсуі негізгі қызметі – жылжымайтын мүлікпен операциялар, жалға беру және тұтынушыларға қызмет көрсету (8,7 есеге) кәсіпорындарында, сондай-ақ қонақ үй және мейрамханалық бизнесі (5,5 есеге) саласында қалыптасты.

Жұмысшыларға және қызметкерлерге жалақы бойынша мерзімі өткен берешек 2006 жылы 1,7 млрд. теңгені құрады, бұл жалақы бойынша жалпы берешектің 2,9%-ы.

7.3 АҚША-КРЕДИТ ЖҮЙЕСІ

Қазақстан Республикасы Ұлттық Банкінің деректері бойынша 2007 жылғы сәуірдің соңына ақша жиыны (М3) 3978,3 млрд. теңгені құрап, бір айда 1,1%-ға өсті.

Ақша жиынының көлеміндегі қолма-қол ақшаның үлесі 17,6% құрап, өткен аймен салыстырғанда 1 пайыздық тармаққа көтерілді.

2005-2007 жылдардағы айналымдағы және халық пен банктік емес заңды тұлғалардың депозиттері (салымдары)

млрд. теңге, кезең соңына

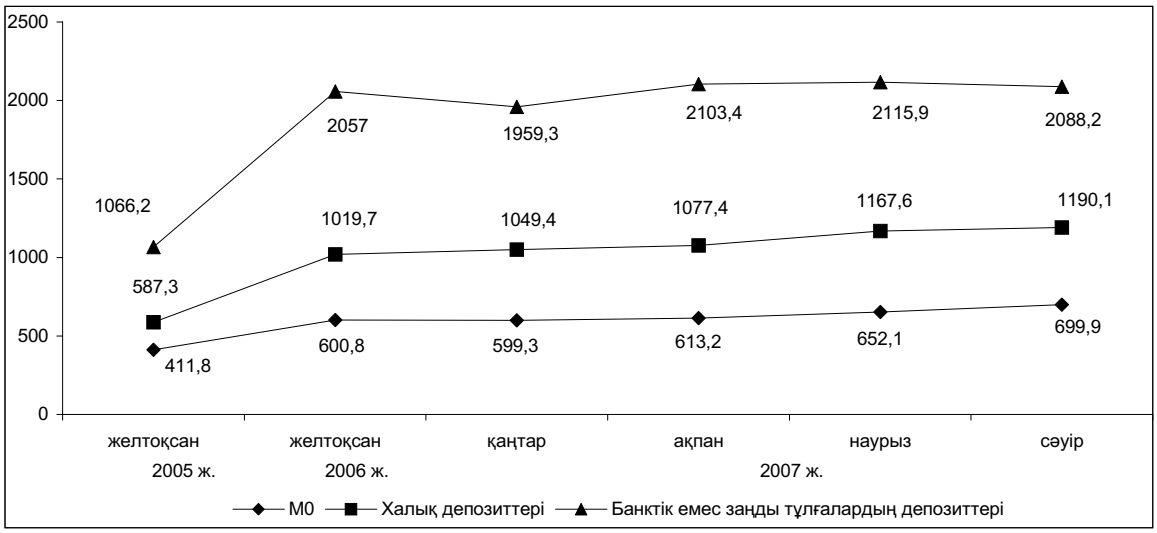

Депозиттік ұйымдардағы депозиттер (резидент еместердің шоттарын есепке алмағанда) ағымдағы жылдың сәуір соңына 3278,3 млрд. теңгені құрады және алдындағы аймен салыстырғанда 0,2%-ға төмендеді. Олардың ұлттық валютадағы жиыны 2422,8 млрд. теңгені құрады, бұл алдындағы айға қарағанда 4,1%-ға көп. Депозиттер құрылымында халық салымдары 36,3%-ды алып отыр. Өткен аймен салыстырғанда олардың жиыны 1,9%-ға өсіп, 1190,1 млрд. теңгені құрады.

Екінші деңгейдегі банктердің салымдары ағымдағы жылғы сәуірдің соңында 5595,2 млрд. теңгені құрады. Олардың жиыны бір айда 6,1%-ға өсті. Кредиттердің құрылымында олардың елеулі үлесі саудада – 23,3%-ы шоғырланған.

Екінші деңгейдегі банктер кредиттерінің 2006-2007 жылдардағы құрылымы (сәуірдің соңына)

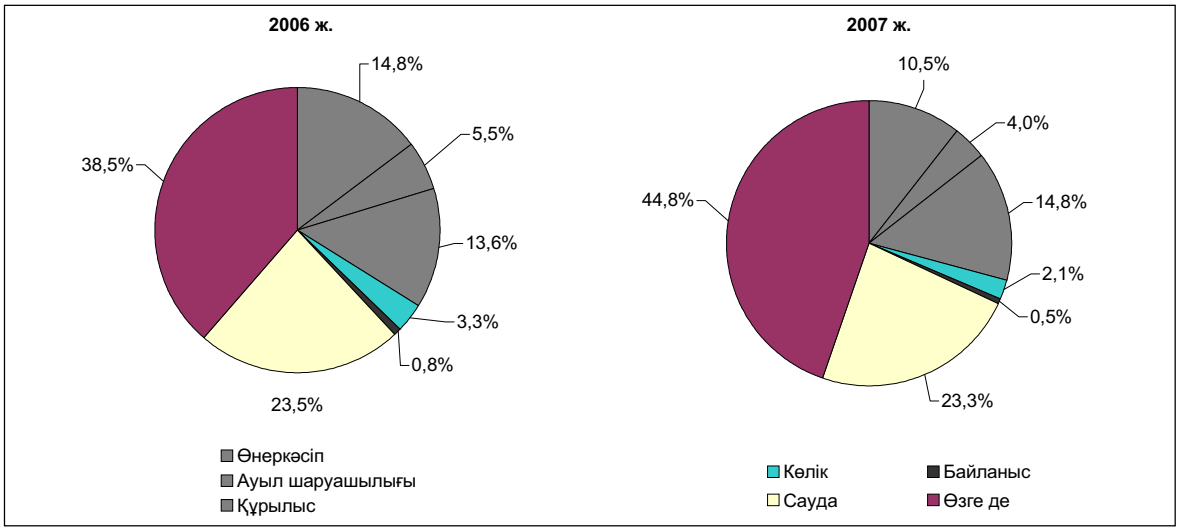

2007 жылдың сәуір айына ұзақ мерзімді несиелердің жиыны 4330,4 млрд. теңгені құрады, бұл өткен аймен салыстырғанда 7,6%-ға өсті. Кредиттер құрылымында олар ең үлкен үлесті – 77,4%-ды алады.

Кредиттердің құрылымында ең үлкен үлесті айналым қаражаттарын сатып алуға бөлінген кредиттер – 30,1% (1685,8 млрд. теңге), негізгі қорларға – 10,1% (566,1 млрд. теңге), азаматтармен сатып алынатын және құрылысқа жұмсалатын кредиттер– 11,4% (639,8 млрд. теңге) алады.

Ағымдағы жылдың сәуір айының соңында екінші деңгейдегі банктердің шағын кәсіпкерлік субъектілеріне берген кредиттері жалпы сомадан 19,6% (1097,1 млрд. теңге) құрады. Өткен аймен салыстырғанда олардың өсімі 8%-дық деңгейде байқалды. Екінші деңгейдегі банктердің кредиттер құрылымындағы шағын кәсіпкерлік субъектілеріне берген кредиттерінің негізгі үлесі Алматы қаласында – 53,4% (585,8 млрд. теңге), Астана қаласында – 7,5% (82,4 млрд. теңге), Қарағанды облысында – 6%-ы (65,6 млрд. теңге) шоғырланған.

ҚР Ұлттық Банкінің деректері бойынша 2007 жылғы 1 сәуірдің соңына жеке тұлғаларға сатылған шетел валютасының сату көлемі оның сатып алу көлемінен: Еуро – 3,8 есеге, АҚШ доллары – 2,1 есеге, ресей рублі – 58,4%-ға асып түсті. Жеке тұлғаларға шетел валютасын сату көлемі өткен аймен салыстырғанда еуро– 8,7%-ға және ресей рублі – 12%-ға көтерілді, ал АҚШ доллары - 3,7%-ға төмендеді.

2006 жылғы шілдеге ҚР Ұлттық Банкінің қайта қаржыландырудың ресми ставкасы 0,5 пайыздық тармаққа өсті және жылдық 9%-дық деңгейде белгіленде.

8. ЕҢБЕК РЫНОГЫ ЖӘНЕ ЕҢБЕККЕ АҚЫ ТӨЛЕУ

8.1 ЖАЛДАНЫП ЖҰМЫСПЕН ҚАМТЫЛУ

2007 жылдың мамырында (сараптамалық бағалау бойынша) жалдамалы қызметкерлер саны 4,9 млн. адамды құрады, бұл өткен жылғы тиісті айдағыдан 202,2 мың адамға (4,3%-ға) көп. Олардың санынан мемлекеттік және мемлекеттік емес ұйымдарда 4 млн. адам (81,3%), жеке тұлғаларда 0,6 млн. адам (11,6%), шаруа (фермер) қожалықтарында 0,3 млн. адам (7,1%) жұмыс істеді.

2007 жылдың сәуірінде ірі және орта кәсіпорындарда 2,8 млн. адам жұмыс істеді немесе жалдамалы қызметкерлердің жалпы санының 58,7%-ы. Бұл өткен жылдың тиісті айына қарағанда олардың саны 149,1 мың адамға немесе 5,6%-ға көп.

2007 жылдың сәуірінде жұмыс күшінің ағымы өткен жылдың тиісті айымен салыстырғанда құрылыста – 32,7 мың адам (16,9%), білім беруде – 22,4 мың адам (4,2%), жылжымайтын мүлікпен жасалатын операцияларды жүзеге асыру саласында – 22,1 мың адам (13,6%), өнеркәсіпте – 19,2 мың адам (2,8%), саудада – 17,8 мың адам (23,4%), қаржы саласында – 15,7 мың адам (34,8%), денсаулық сақтауда – 14,3 мың адам (5,8%), көлік және байланыста 7,7 мың адам (3,1%) байқалды.

Ағымдағы жылдағы сәуірдің соңында ірі және орта кәсіпорындарда 22,8 мың бос жұмыс орны болды (тізімдік санға 0,8%). Бұл 2006 жылдың сәуіріне қарағанда 3,4 мың бірлікке (17,6%) көп. Ең көп бос жұмыс орны саны өнеркәсіпте – 5640 бірлік (олардың жалпы санынан 24,7%), мемлекеттік басқаруда – 5507 бірлік (24,1%) сақталды. Аталған кезеңде жылжымайтын мүлікпен жасалатын операциялар саласында бос жұмыс орны 2891 бірлікті (12,7%), қаржы қызметінде – 2425 бірлікті (10,6%), құрылыс ұйымдарында – 1746 бірлікті (7,6%), денсаулық сақтау мен әлеуметтік қызмет көрсетуде – 1391 бірлікті (6,1%), көлік және байланыста 1246 бірлікті (5,5%) құрады.

Сәуірде ағымдағы жылдың наурызымен салыстырғанда бос жұмыс орындары санының өсуі өнеркәсіпте – 573 бірлікке (11,3%), қаржы қызметінде – 275 бірлікке (12,8%), денсаулық сақтау саласында – 195 бірлікке (16,9%), жылжымайтын мүлікпен жасалатын операциялар саласында – 183 бірлікке (6,8%) анықталды.

Аталған кезеңде бос жұмыс орындары санының азаюы мемлекеттік басқаруда – 303 бірлікке (5,2%), құрылыс ұйымдарында – 158 бірлікке (8,3%), білім беру саласында – 114 бірлікке (21,5%), көлік және байланыста – 48 бірлікке (3,7%) байқалды.

2005-2007 жылдардағы ірі және орта кәсіпорындардағы бос жұмыс орындарының саны

айдың соңына

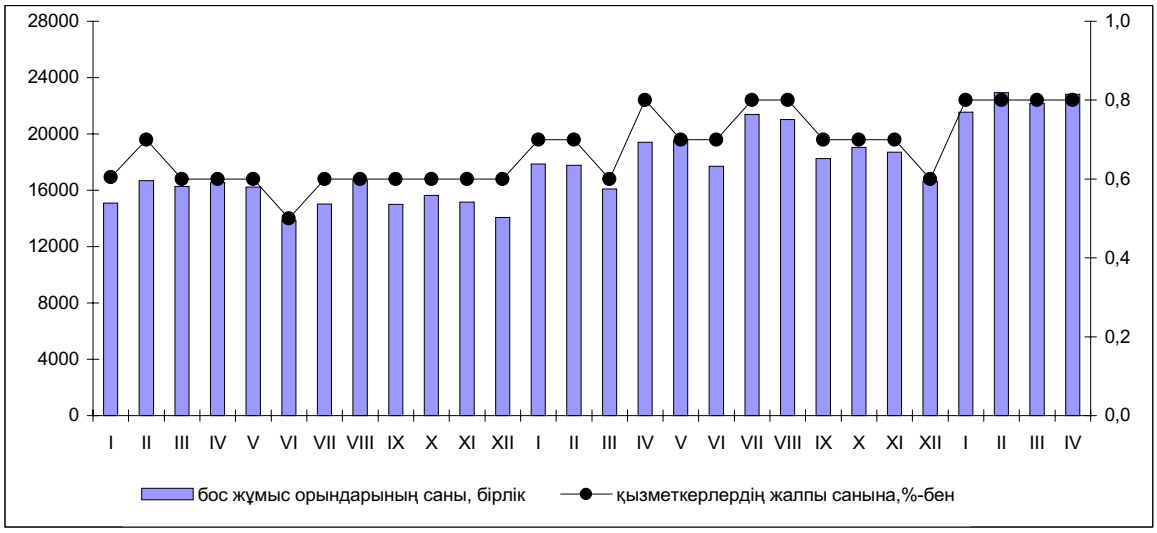

8.2 ЖҰМЫССЫЗДЫҚ ЖӘНЕ ЖҰМЫСПЕН ҚАМТАМАСЫЗ ЕТУ

2007 жылғы мамыр айында 15 және одан жоғары жастағы экономикалық тұрғыдан белсенді халық саны (бағалау бойынша) 8,1 млн. адамды құрады, бұл өткен жылдың тиісті айына қарағанда 109,6 мың адамға (1,4%-ға) көп. Республика экономикасында 7,5 млн. адам жұмыспен қамтылды. 2006 жылдың мамыр айына қарағанда олардың саны 126,6 мың адамға (1,7%-ға) өсті. Жұмыспен қамтылғандар құры-

лымында негізгі үлесті (65,6%) жалдамалы қызметкерлер, ал өз бетінше жұмыспен айналысқандар – 34,4% құрайды.

2007 жылдың мамырында жұмыссыздар саны (табысты жұмысы болмаған, оны үздіксіз іздеген және оған кірісуге әзір 15 жастағы және одан асқан адамдар) 606,8 мың адамды құрады және өткен жылдың осы кезеңімен салыстырғанда 17 мың адамға қысқарды. Жұмыссыздық деңгейі 7,4% (2006 жылдың мамырында – 7,8%) қалыптасты.

2005 - 2007 жылдардағы жұмыссыздық деңгейі

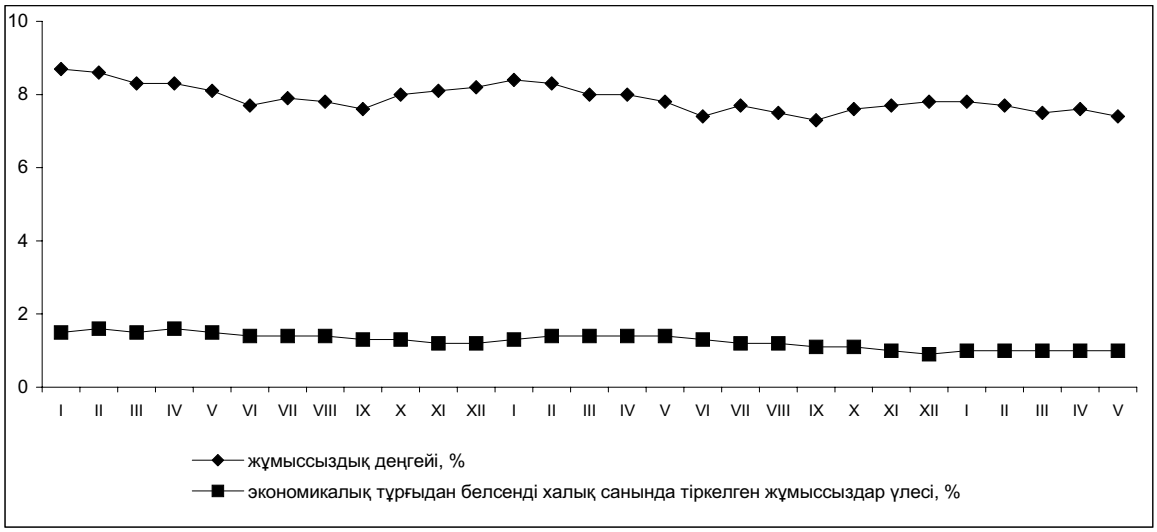

2007 жылдың басынан осы кезеңге дейін Қазақстан Республикасы Еңбек және халықты әлеуметтік қорғау министрлігінің деректері бойынша уәкілетті органдарға жұмысқа орналасу мәселесі бойынша 105,7 мың адам, мамыр айында – 21,7 мың адам, ауыл тұрғыны – тиісінше 46,1 мың және 9,7 мың адам келді.

2007 жылғы мамырдың соңында жұмыспен қамту органдарында жұмыссыздар ретінде есепте тұрған адамдар саны 81,2 мың адамды құрады, бұл сәуір айына қарағанда 0,5 мың адамға (0,6%-ға) және 2006 жылдың мамырына қарағанда 27,5 мың адамға (25,3%-ға) аз. Тіркелген жұмыссыздар санының жартысынан көбін әйелдер құрады – 55,7 мың адам (68,6%) және ауыл тұрғындарында – 42 мың адам (51,7%). Ағымдағы жылдың мамырында экономикалық тұрғыдан белсенді халық санында тіркелген жұмыссыздар үлесі 1,0% (2006 жылдың мамырында – 1,4%) құрады.

2007 жылдың қаңтар-мамырында 76,3 мың адам жұмысқа орналастырылды, бұл жұмысқа орналасқысы келгендер санынан 72,2%. Ағымдағы жылдың мамырында жұмысқа орналасқандар саны 18,3 мың адамды құрады, бұл өткен жылдың тиісті кезеңіне қарағанда 1,4 мың адамға (8,2-ға%) көп. Осы айда жұмысқа орналасқысы келгендердің 84,5%-ы жұмысқа орналасты. Мамыр айынында 8 мың ауыл тұрғыны жұмысқа орналасқан немесе жұмысқа орналасқысы келген ауылдықтардың 82%-ы.

Ағымдағы жылдың мамырында – 3,7 мың адам кәсіптік даярлауға немесе қайта даярлауға, біліктілігін арттыруға жіберілді, 9,7 мың адам қоғамдық жұмыстарға қатысты, соның ішінде ауылдықтар – тиісінше 1,4 мың және 6,2 мың адам.

2007 жылғы 1 маусымдағы жағдай бойынша 9 кәсіпорын әртүрлі себептерге байланысты өндірісін толықтай, 79-ы жартылай тоқтатқан, 11 кәсіпорын толық емес жұмыс уақыты режиміне толықтай көшсе, 33 кәсіпорын толық емес жұмыс уақыты режимінде жартылай жұмыс істеген. Ағымдағы жылдың мамыр айында еріксіз демалыста болған қызметкерлер саны 5,3 мың адамды (сәуірде – 6,5 мың) құрады.

8.3 ЕҢБЕККЕ АҚЫ ТӨЛЕУ

2007 жылдың басынан байқалған жалдамалы қызметкерлердің еңбекақысын төлеудің өсу үрдістері сәуір айында да сақталуда. Өткен төрт ай бойынша оның атаулы шамасы 47838 теңгені құрап, өткен жылдың тиісті кезеңімен салыстырғанда 29,6%-ға өсті, сәуір айында - тиісінше 49381 теңге және 29,3%-ға өсті. Нақты көрсеткіште өсім 20%-ды құрады.

2006-2007 жылдары Қазақстан Республикасындағы еңбекақы

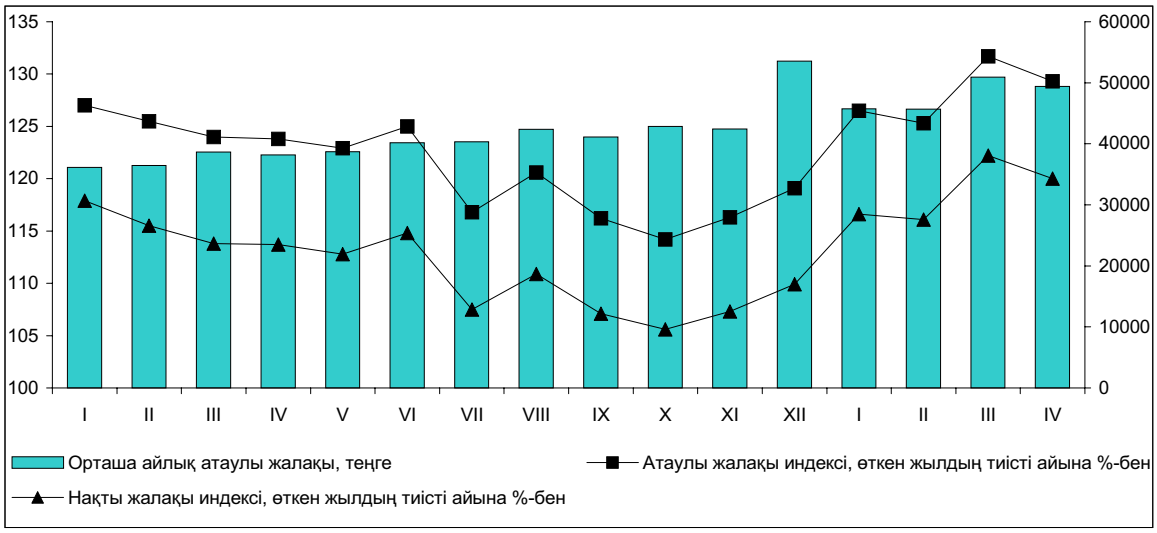

2007 жылдың сәуірінде жалдамалы қызметкерлердің еңбекақысы 2006 жылдың осы айымен салыстырғанда көбеюі экономикалық қызметтің барлық түрлерінде байқалды. Жоғары қарқынмен еңбекақы денсаулық сақтауда - 54,6%-ға, білім беруде – 33,8%-ға, мемлекеттік басқаруда – 28,6%-ға, қаржы қызметінде – 28,5%-ға және құрылыста - 28%-ға өсті.

Еңбекақы төлемінің жоғары деңгейі экономиканың қаржы және өнеркәсіп салаларында сақталды: қаржы құрылымдардағы қызметкерлердің орташа жалақысы 2007 жылдың сәуірінде 136,2 мың теңге болып қалыптасты, кен өндіру өнеркәсібінде – 81,8 мың теңге, құрылыста – 65,2 мың теңге, көлік және байланыста – 65 мың теңге, бұл ел бойынша орташа жалақыдан 1,3 – 2,8 есе жоғары.

Білім берудегі еңбекақы 31468 теңге болып қалыптасты, бұл республика бойынша орташа жалақыдан 36% төмен, денсаулық сақтауда – тиісінше, 31869 теңге және 35,5%. Ең төменгі жалақы ауыл шаруашылығы қызметкерлерінде – 18532 теңге немесе ел бойынша орташа көрсеткіштен 37,5%.

2006-2007 жылдардың орташа айлық жалақысы, экономика секторла ры бойынша

теңге

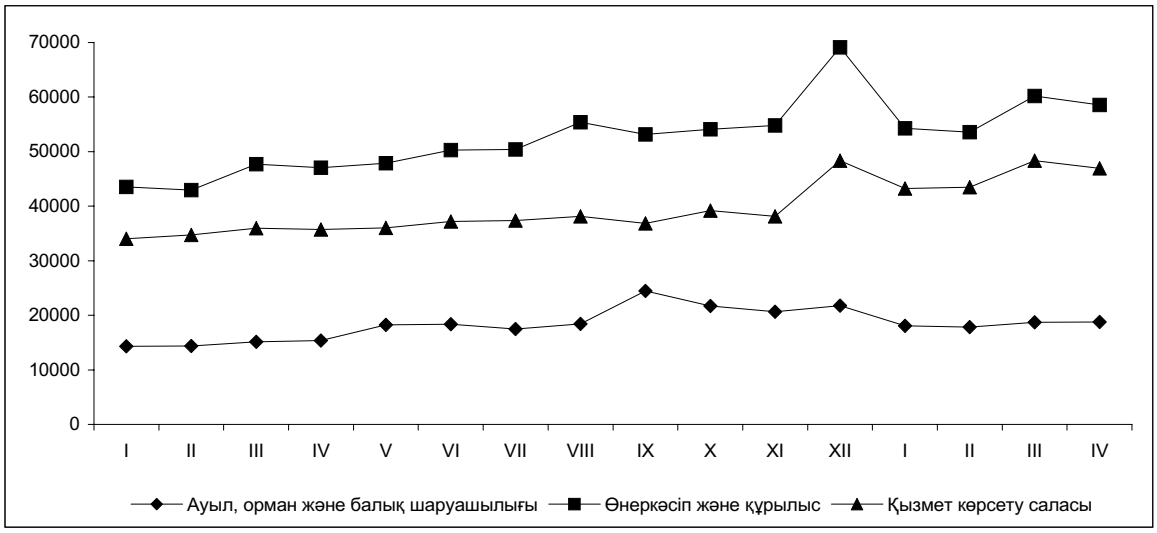

9. ХАЛЫҚ ТАБЫСЫ

9.1 АҚШАЛАЙ ТАБЫС

2007 жылғы сәуірде халықтың жан басына шаққандағы атаулы ақшалай табысы (бағалау бойынша) 22287 теңгені құрады, бұл 2006 жылдың сәуірімен салыстырғанда 27,2%-ға жоғары, нақты ақшалай табыс көрсетілген кезеңде 18,1%-ға өсті.

2007 жылғы сәуірдегі халықтың атаулы және нақты ақшалай табысы (бағалау)

(өткен жылдың тиісті айына пайызбен)

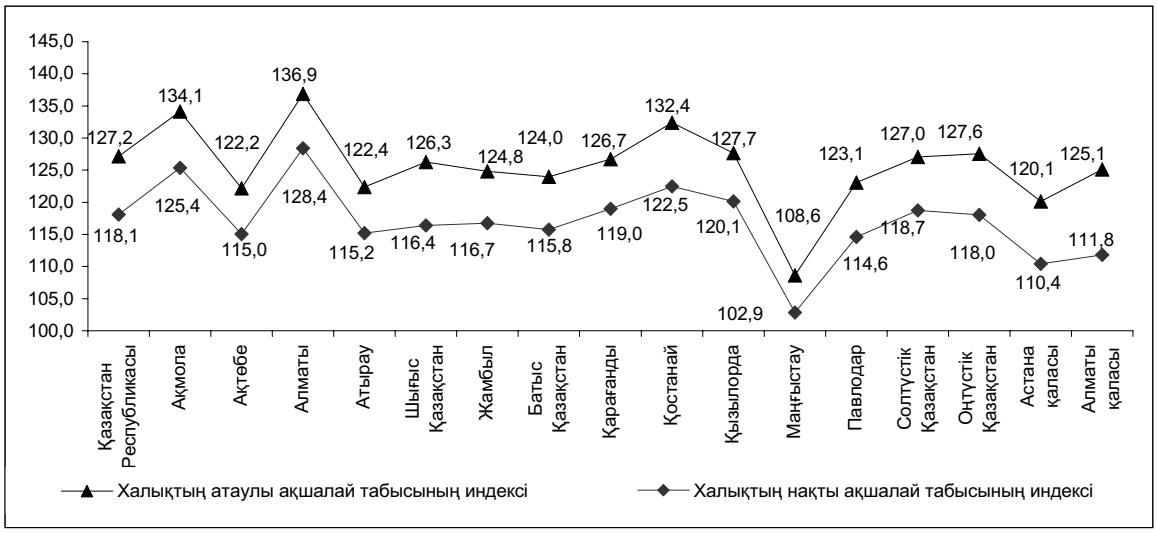

10. ДЕМОГРАФИЯЛЫҚ ПРОЦЕСТЕР ЖӘНЕ ӘЛЕУМЕТТІК САЛА

10.1 ДЕМОГРАФИЯЛЫҚ АХУАЛ

Ағымдағы жылдың 1 мамырына еліміздегі халық саны алдын ала деректер бойынша 15454069 адамды құрады, соның ішінде қалалық - 8160804 (52,8%), ауылдық - 7293265 адам (47,2%). Жыл басымен салыстырғанда ол 57191 адамға немесе 0,3% өсті.

Осы кезең ішінде халық санының көбеюі Солтүстік Қазақстан, Шығыс Қазақстан және Қостанай облыстарынан басқа барлық өңірлерде байқалды. Халық санының ең жоғары өсімі Оңтүстік Қазақстан облысы мен Алматы қаласында - тиісінше 17004 және 11917 адам, ал оның ең көп азаюы - Солтүстік Қазақстан облысында - минус 1897 адам.

Ағымдағы жылдың қаңтар-сәуірінде республика халқының табиғи өсімі 48923 адамды құрады (41897 адам - осы жерде және бұдан әрі жақшаларда өткен жылдың тиісті кезеңіндегі көрсеткіштер келтірілген). Екі облыста - Солтүстік Қазақстан және Қостанай - өлгендердің саны туғандардың санынан асты. Ағымдағы жылдың 1 мамырына табиғи өсімнің жалпы коэффициенті 1000 тұрғынға 9,7 (8,4) адамды құрады.

Ағымдағы жылдың қаңтар-сәуірінде АХАЖ органдары 105753 (96164) тууды тіркеді. Туудың жалпы коэффициенті 1000 тұрғынға 20,1 (18,7) туғандарды құрады. Еліміздің өңірлері бойынша туудың деңгейі келесідей қалыптасты: 1000 тұрғынға 15-ке дейін туғандар 2 (5) өңірде, 15-тен 18-ге дейін - 5 (3), 18-ден 21-ге дейін - 3 (2), 21 және одан жоғары туғандар - 6 (6) өңірде.

Осы кезең ішінде өлгендер саны 56830 (54267) адамды құрады. Өлімнің жалпы коэффициенті 1000 тұрғынға 10,4 (10,3) өлгендерді құрады. Өлімнің негізгі себептері қан айналымы жүйесі аурулары болып табылады, олардың үлесіне барлық тіркелген өлім оқиғаларының 53,9% (53,4%) тиесілі, олардан жүректің ишемиялық аурулары және ми қан тамырларының зақымдануынан өлгендер саны тиісінше 45,4% (44,4%) және 23,6% (25%) құрайды. Жол-көлік оқиғаларынан, өлтіруден және өзін-өзі өлтіруден өлгендер саны тиісінше 1134 (995), 715 (700) және 1392 (1348) адамды құрады немесе жазатайым оқиғалардан, улану мен жарақаттанудан өлгендердің жалпы санынан 15,5% (13,8%), 9,7% (9,7%) және 19% (18,7%).

Қаңтар-сәуірдегі өлім себептерінің негізгі жіктеліміне қарай өлгендер үлесі

жалпы өлгендер санына пайызбен

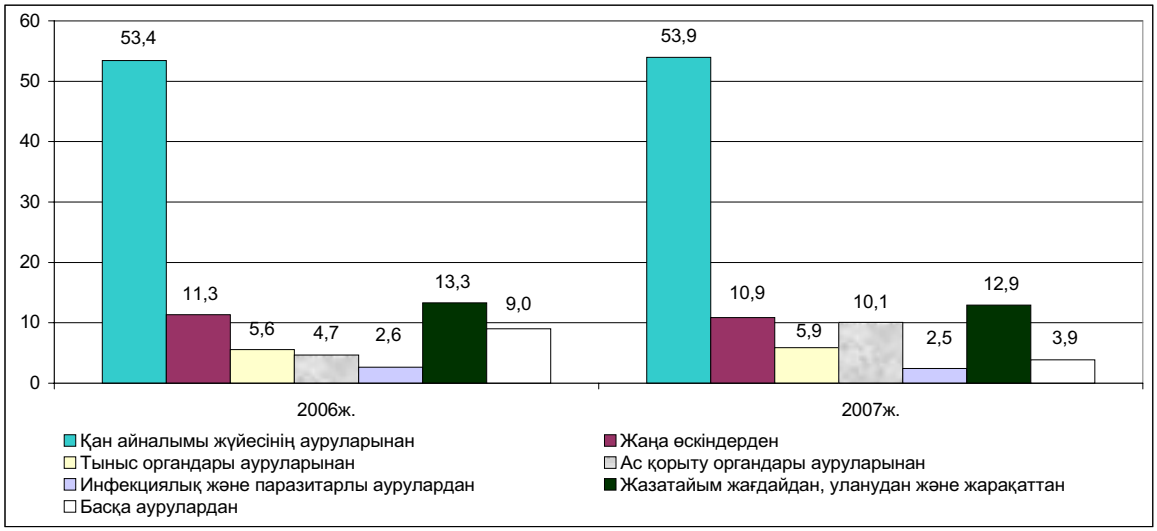

Осы кезең ішінде елімізде 1 жасқа дейінгі 1586 (1368) бала өлімі тіркелген. Нәрестелер өлімінің коэффициенті 1000 туғанға 14,4 (14,8) өлгендерді құрады. Нәрестелер өлімінің ең көп тараған себептері перинаталдық кезеңде пайда болатын жағдайлар және туа біткен ауытқулар болып табылады, одан ағымдағы жылдың қаңтар-сәуірінде тиісінше 780 (698) және 302 (285) нәресте өлген немесе 1 жасқа дейінгі барлық өлімінің 49,2% (51%) және 19% (20,8%).

Ағымдағы жылдың қаңтар-сәуірінде некелер мен ажырасулар саны тиісінше 40474 және 12162 (37923 және 11449) құрады. Неке мен ажырасудың жалпы коэффициенті 1000 тұрғынға тиісінше 9,1 (8,4) некені және 2,4 (2,2) ажырасуды құрады.

Халық көші-қонының оң айырымы ағымдағы жылдың қаңтар-сәуірінде 8268 (14133) адамды құрады, одан ТМД елдерімен - 5480 (11974) адам.

2006-2007 жылдардың айлары бойынша халықтың көші-қон және табиғи өсімінің өзгеруі

адам

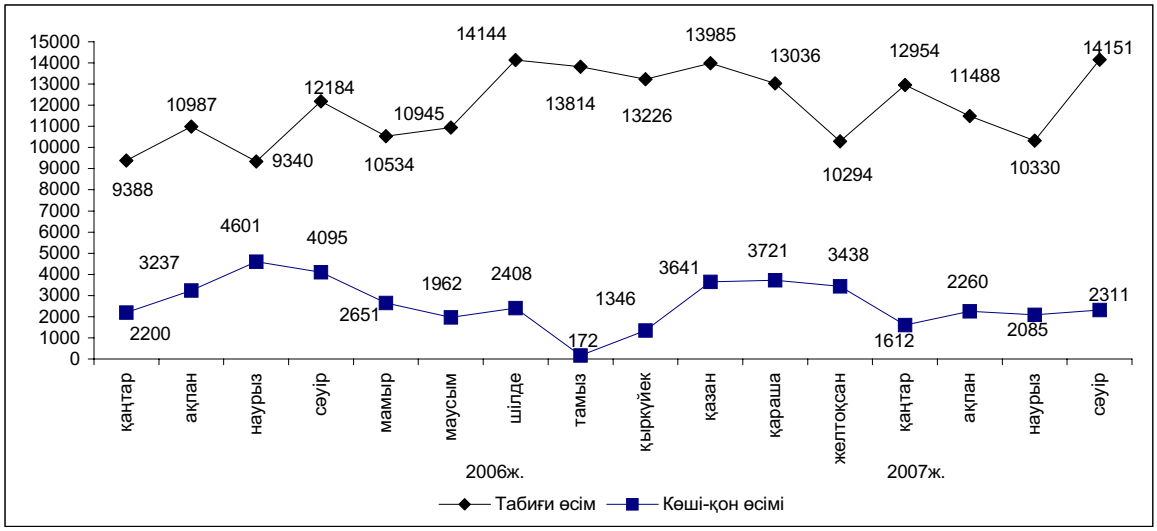

Ағымдағы жылдың қаңтар-сәуірінде иммигранттар саны 17530 (22727), ал эмигрантар - 9262 (8594) адамды құрады. 2006 жылдың тиісті кезеңімен салыстырғанда келгендер саны 5197 адамға немесе 22,9% азайды, ал кеткендер саны 668 адамға немесе 7,8% көбейді.

Негізінен иммигранттар Оңтүстік Қазақстан, Алматы, Маңғыстау облыстарында қоныстанған, ал эмигранттар - Қостанай, Шығыс Қазақстан, Солтүстік Қазақстан және Қарағанды облыстарынан қоныс аударған.

Иммигранттар мен эмигранттар арасында қазақтар - 77,4% (77,8%) және 7% (11,5%), ал орыстар - тиісінше 12,9% (12,6%) және 67,4% (66,9%) құрайды.

Ел ішіндегі көшіп-қонушылардың саны 94859 (92787) адамды құрады, одан 41280 (40472) адам немесе 43,5% (43,6%) - халықтың өңіраралық көші-қонында. Өңіраралық қоныс аударуда халық көші-қонының оң айырымы елдің 5 (5) өңірінде байқалады, одан шамасы бойынша ең көбі Алматы және Астана қалаларында: 6069 (8313) және 5736 (4925) адам.

10.2 ХАЛЫҚТЫҢ АУРУ-СЫРҚАУЛЫҒЫ

Республикалық СЭС-тің деректері бойынша 2007 жылғы қаңтар-сәуірде 2006 жылдың қаңтар-сәуірімен салыстырғанда республика аумағында сальмонеллез жұқпаларымен (2,3 есеге), жоғары тыныс жолдарының нақтыланбаған өткір жұқпасымен (43,4%-ға), менингококк жұқпасымен (42,4%-ға), тамақтан бактериялық улануларымен (34,9%), өткір вирустық гепатитпен (32,5%), қызамықпен (27,5%), бірінші рет анықталған созылмалы вирустық гепатитпен (25,6%), ішектің өткір жұқпасымен (9,7%), бактериялық дизентериямен (8,9%) ауырғандар саны өскені анықталған. ЖҚТБ-мен ауырғандар саны 45 оқиғаны құрады; 608 АҚТҚ жұқпасын тасымалдаушылар анықталды (2006 жылдың қаңтар-сәуірінде – 563).

2007 жылдың қаңтар-сәуір айларында тіркелген жұқпалы аурулардың арасында аса кең тарағаны жоғары тыныс жолдарының өткір жұқпасы (100 мың адамға шаққанда 14703,8 оқиға), тұмау (313,9), тыныс органдарының туберкулезі (132,9), ішектің өткір жұқпасы (92,5), вирустық гепатит (78,4), мерез (48,2), битшеңдік (36,8) және қышыма (24,6) болды.

2006-2007 жж. қаңтар-сәуірдегі ауру-сырқауға шалдығу оқиғаларының тіркелген саны

бірліктер

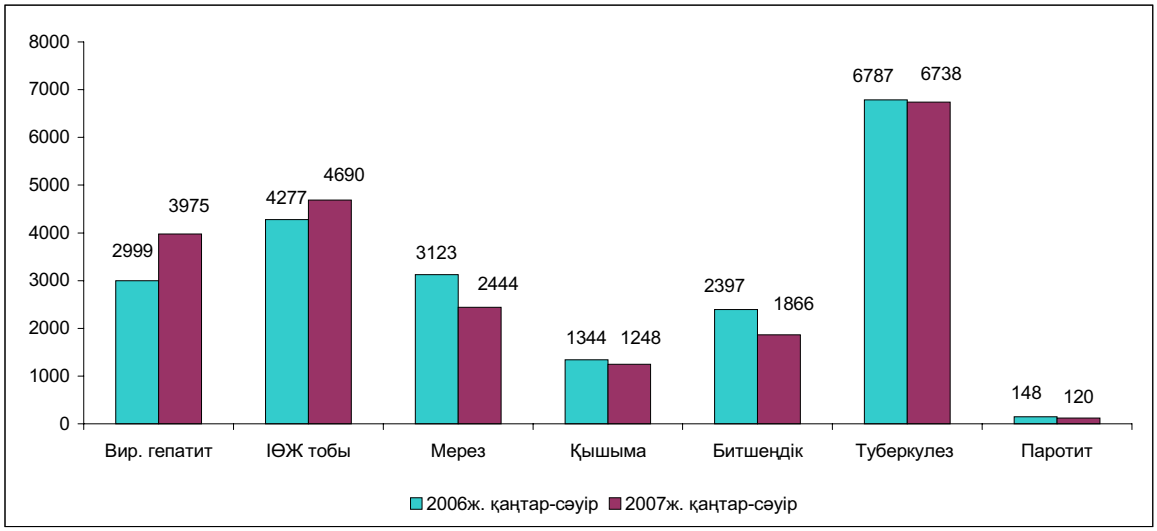

14 жасқа дейінгі балалар арасында 2007 жылдың қаңтар-сәуірінде тамақтан бактериялық улануларымен (49,7%), өткір вирустық гепатитпен (45,4%), менингококк жұқпасымен (40,2%-ға), жоғары тыныс жолдарының нақтыланбаған өткір жұқпасымен (39,9%), қызамықпен (30%), ішектің өткір жұқпасымен (11,4%), тыныс органдарының туберкулезімен (5,1%) ауырғандар саны көбейген. 26 АҚТҚ жұқпасын тасымалдаушылар анықталды (2006 жылдың қаңтар-сәуірінде – 4).

Ағымдағы жылғы сәуірде 2006 жылдың сәуірімен салыстырғанда тамақтан бактериялық улануларымен (2,4 есеге), сальмонеллез жұқпасымен (1,8 есеге), бірінші рет анықталған созылмалы вирустық гепатитпен (1,7 есеге), ішектің бактериялық жұқпасымен (1,6 есеге), менингококк жұқпасымен (30,3%), өткір вирустық гепатитпен (26,9%), қызамықпен (23%), ротавирустық интеритпен (8,6%), диагнозы бірінші рет қойылған бруцеллезбен (4,7%) ауырғандар саны өскен. 103 АҚТҚ жұқпасын тасымалдаушылар анықталды (2006 жылдың сәуірінде – 140). Ауылдық жерлерде осы кезең ішінде менингококк жұқпасымен (5,3 есеге), ішектің бактериялық жұқпасымен (42,6%), ротавирустық интеритпен (42,4%), бірінші рет анықталған созылмалы вирустық гепатитпен (26,7%), өткір вирустық гепатитпен (18,9%), диагнозы бірінші рет қойылған бруцеллезбен (14,9%) ауырғандар саны өскен. Анықталған АҚТҚ жұқпасын тасымалдаушылардың саны 18 оқиғаны құрады.

10.3 ҚЫЛМЫСТЫЛЫҚ

Қазақстан Республикасы Бас прокуратурасының Құқықтық статистика және арнайы есепке алу жөніндегі комитетінің деректері бойынша республика аумағында 2007 жылғы қаңтар-сәуірде тіркелген қылмыстардың саны 2006 жылдың қаңтар-сәуірімен салыстырғанда 3,7%-ға азайып, 42,6 мыңды құрады, олардың 27% әйелдерге, 4,9% - кәмелетке толмағандарға қатысты жасалған қылмыстар. Тіркелген қылмыстардың саны тұтастай республика бойынша халықтың 10 мың адамына шаққанда 84 оқиғаны құрады (2006 жылдың қаңтар-сәурінде-88).

Қылмыстылық құрылымында ең жоғары үлес салмағы меншікке қарсы жасалған қылмыстарға келеді (63,1%). Олардың ішінде едәуір бөлігі бөтен адамның мүлкін ұрлауға (40,1%) тиесілі болып отыр, ол 2006 жылдың қаңтар-сәуірімен салыстырғанда 5,3%-ға кеміген.

Халықтың денсаулығы мен адамгершілігіне қарсы жасалған қылмыстардың үлесі (8,8%) құрап, олардың саны 2006 жылғы қаңтар-сәуірмен салыстырғанда 5,4%-ға өскен. Бұл топта ең жоғары үлес (8,5%) есірткіге байланысты жасалған қылмыстарға келеді, олардың саны 6,5%- ға өскен. Есірткі құралдарын немесе психотроптық заттарды өткізу мақсатында заңсыз әзірлеуге, сатып алуға, сақтауға, тасымалдау мен жіберуге, оларды тұтынуға бейімдеуге, есірткі құралдарын немесе психотроптық заттарды тұтыну үшін притондар ұйымдастыруға немесе ұстауға байланысты қылмыстар саны 18,2%-ға көбейіп, 1965 оқиғаны құрады. Бұл санаттағы қылмыстардың ашылуы 86,4% құрады (2006 жылғы қаңтар-сәуірде – 87%).

Қоғамдық тәртіп пен қоғамдық қауіпсіздікке қарсы жасалған қылмыстардың үлесі 7,8%, жеке адамға қарсы жасалған қылмыстардың үлесі 6,8% құрады. Жеке адамға қарсы жасалған қылмыстар тобында қасақана кісі өлтіру және өлтіруге оқталу (5,2%), денсаулыққа қасақана ауыр зиян келтіру (11,4%), денсаулыққа қасақана орташа зиян келтіру (1,4%) оқиғаларының саны өсіп отыр.

2007 жылғы қаңтар – сәуірдегі қылмыстылық құрылымы

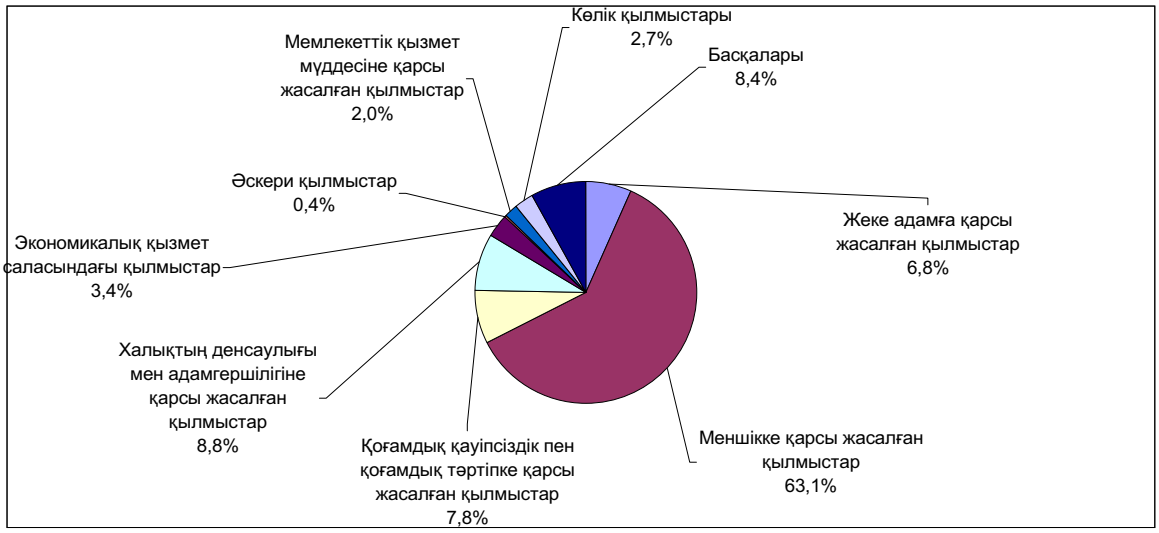

2007 жылғы қаңтар-сәуірде 2006 жылғы қаңтар-сәуірмен салыстырғанда көлік қылмысының саны (29,5%) айтарлықтай өсіп, мемлекеттік қызмет мүддесіне қарсы жасалған қылмыстардың саны (1,5%-ға) азайған.

Республикада әскери қылмыстардың қысқару үрдісі сақталуда. 2007 жылғы қаңтар-сәуірде 2006 жылдың сәйкес кезеңімен салыстырғанда әскери қызметкерлер жасаған қылмыстардың саны 38,1% азайды. Осы санаттағы тіркелген қылмыстардың 30,8% - билігін пайдаланып қиянат жасау, билікті асыра пайдалану немесе әрекетсіздік, 25,6% - өзара қарым-қатынастың жарғылық ережелерін бұзу, 25% - бөлімді немесе қызмет орнын өз бетінше тастап кету, 1,3% - қашқындық құрайды.

Есепті кезеңде тексерілген қылмыстар бойынша республиканы тұтастай алғанда материалдық залалдың анықталған сомасы 7594,5 млн. теңге болды, оның 68,2% - экономикалық қызмет саласындағы қылмыстардың, 26,8% - меншікке қарсы жасалған қылмыстардың үлесінде.

2007 жылғы қаңтар-сәуірде республиканың құқық қорғау органдары қылмыс жасаған 25,5 мың адамды анықтады (2006 жылғы қаңтар-сәуірдегіден 23%-ға көп), 18,6 мың адам қылмыстық жауапқа тартылды, бұл 2006 жылғы сәйкес кезеңінен1,7 есеге көп.

Қылмысы әшкереленген адамдардың 11,4% - әйелдер, 10,5% - жасы кәмелетке толмағандар. Мемлекеттік қызметті атқарушылардың үлесіне 3,3% келеді. Бұрын қылмыс жасаған адамдардың үлес салмағы – 8% құрады.

Қазақстан бойынша орташа алғанда әрбір он бірінші қылмыскер қылмысты - мас күйінде, әрбір үшінші - топ құрамында жасаған. Қылмыс жасағандығы әшкереленген адамдардың ең көбін (72,9%) – жұмыссыздар құрады.

11. ҚАЗАҚСТАН РЕСПУБЛИКАСЫ ӨҢІРЛЕРІНІҢ ӘЛЕУМЕТТІК-ЭКОНОМИКАЛЫҚ ЖАҒДАЙЫ: САЛЫСТЫРМАЛЫ ТАЛДАУ

Өнеркәсіп. 2007 жылдың қаңтар- мамырында өнеркәсіп өндірісі көлемінің өсуі 2006 жылғы тиісті кезеңмен салыстырғанда республиканың барлық өңірлерінде байқалды. Ең көп өсімге Батыс Қазақстан (22,1%-ға), Жамбыл (15,8%-ға), Ақмола (14,5%-ға) облыстары мен Астана қаласында (20,3%-ға) қол жеткізілді. Жоғары өсу қарқыны Атырау және Оңтүстік Қазақстан облыстарында (тиісінше, 11,1%-ға және 10,5%-ға) байқалды. Сонда 7 өңірде өнеркәсіп өндірісінің республикалық деңгейден асып түсті.

2007 жылғы қаңтар-мамырда өнеркәсіп өнімі көлемінің өсуі (кемуі)
(2006 жылғы қаңтар-мамырға, %-бен)

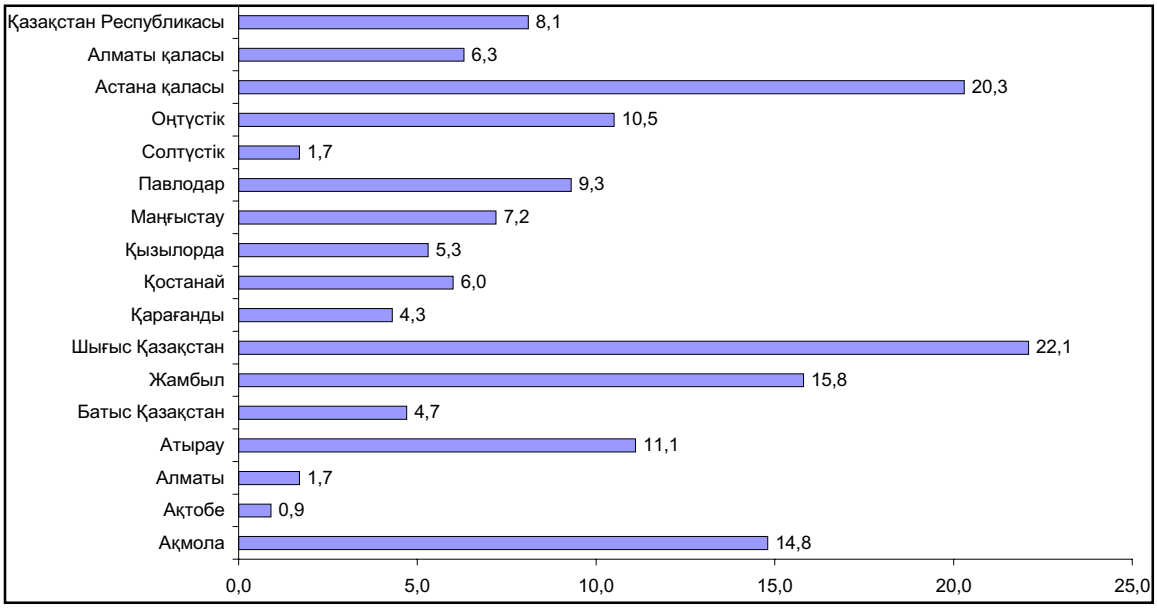

Өнеркәсіп өндірісінің өсуі кен өндіру және өңдеу өнеркәсібінің серпінділік дамуы есебінен болды.

Шикі мұнай өндіру Атырау (10,8%-ға), Батыс Қазақстан (24,4%-ға), Маңғыстау (5,6%-ға), Қызылорда (3,7%-ға) облыстарында өсті, осы кезеңде Ақтөбе облысында (5,8%-ға) төмендеді.

Газ конденсатын өндіру Батыс Қазақстан (23,6%-ға) мен Жамбыл (4,8%-ға) облыстарында өсті, Маңғыстау облысында (10%-ға) кеміді.

Мыс кенін өндіру Шығыс Қазақстан облысында (9,5 есе) өсті, Қарағанды облысында оны өндіру (14,6%-ға) төмендеді.

Қостанай облысында теміркенді шекемтастарды өндіру 5,2%-ға өсті.

Болат қорыту Павлодар (73,9%-ға), Қостанай (52,7%-ға) және Қарағанды (4,7%-ға) облыстарында өсті, Шығыс Қазақстан облысында (8,7%-ға) кеміді.

Өңделмеген мырыш өндіру Шығыс Қазақстан облысында (3,7%-ға) өсті, ал Қарағанды облысында (13,4%-ға) кеміді.

Тазартылған мысты қорыту Қарағанды облысында (5,8%-ға) және Алматы қаласында (1,7 есе) өсті, ал Шығыс Қазақстан облысында оны өндіру (59,2%-ға) төмендеді.

Шығыс Қазақстан облысында жолаушыларға арналған жеңіл автомобильдер шығаруы 36,0%-ға артты.

Электр энергиясын өндіру көлемінің ең жоғары өсімі Жамбыл облысында (72,5%-ға), Астана қаласында (30,6%-ға), Қызылорда (17,5%-ға), Шығыс Қазақстан (10,1%-ға) облыстарында тіркелді, ең көп төмендеуі Алматы қаласында (33,5%-ға) байқалды.

Сары май өндіру көлемінің ең жоғары өсімі Оңтүстік Қазақстан (66,7%-ға), Алматы қаласында (11,9%-ға), Жамбыл (7,8%-ға), Қостанай (5,3%-ға) облыстарында байқалды.

Осы уақытта сары май өндіру көлемінің ең жоғарғы кемуі Астана қаласында (72,7%-ға) және Батыс Қазақстан (59,5%-ға), Ақтобе (44,4%-ға), Солтүстік Қазақстан (39,6%-ға) облыстарында тіркелді.

Тазартылған күнбағыс майын өндіру Оңтүстік Қазақстан (2,7 есе), Ақтөбе (1,8 есе) облыстарында өсті. Қарағанды, Шығыс Қазақстан және Қостанай облыстарында оны өндіру көлемі (тиісінше 41,2%-ға, 42,8%-ға және 40,8%-ға) төмендеді.

Жеміс және көкөніс шырындарын өндіру 2006ж. қаңтар-мамырмен салыстырғанда Қостанай облысында (7,8 есе), Алматы облысында (2,1 есе) және Алматы қаласында (6,1%-ға) өсті, Жамбыл облысында (45,1%-ға) кеміді.

Ауыл шаруашылығы. 2007 жылдың 1 маусымындағы жағдай бойынша өткен жылғы тиісті күнмен салыстырғанда тұтастай алғанда облыстар шаруашылықтарының барлық санаттарында ірі қара мал, жылқы, қой мен ешкі саны өсті.

2007 жылғы қаңтар-мамырда 2006 жылғы осы кезеңмен салыстырғанда ет өндіру көлемінің өсуі Маңғыстау облысынан басқа, барлық облыстарда байқалды.

Ет өндіру көлемінің ең жоғары өсіміне Атырау (7,4%-ға), Солтүстік Қазақстан (7,3%-ға) және Қарағанды (6,8%-ға) облыстарында қол жеткізілді. Астана мен Алматы қалаларда және Маңғыстау облысында ет өндіру көлемі 2006 жылғы қаңтар-мамырдағы деңгейде сақталды.

2006 жылдың қаңтар-мамырымен салыстырғанда сүт өндіру көлемінің өсуі Маңғыстау облысынан басқа республиканың барлық облыстарында байқалды. Сүт өндіру көлемінің аса жоғары өсімі Ақтөбе облысында (9,2%-ға) тіркелді. Салыстырмалы жоғары өсу қарқыны Оңтүстік Қазақстан, Қарағанды (тиісінше, 6,9%-ға; 5,9%-ға), Алматы және Жамбыл облыстарында (3,5% әрқайсысында) тіркелді. Маңғыстау облысында сүт өндіру көлемі өткен жылдың тиісті кезеңіндегі деңгейде сақталды.

2007 жылғы қаңтар-мамырда 2006 жылғы осы кезеңмен салыстырғанда жұмыртқа өндірісінің өсуі Қазақстанның 11 өңірінде байқалды. Аса жоғары өсу қарқынына Жамбыл (32,4%-ға), Шығыс Қазақстан (15,5%-ға) және Солтүстік Қазақстан (11,3%-ға) облыстары және Алматы қаласы (27,3%-ға) қол жеткізілді. Оның төмендеуі Ақмола (15,4%-ға), Қарағанды (7,3%-ға) және Қызылорда (2,2%-ға) облыстарында байқалды. Маңғыстау облысында және Астана қаласында жұмыртқа өндіру көлемі 2006 жылдың қаңтар-сәуіріндегі деңгейде сақталды.

Инвестициялар. 2007 жылғы қаңтар-мамырда негізгі капиталға жұмсалған инвестициялар (жете бағалауды ескере отырып) 931 млрд. теңгені құрады, бұл 2006 жылғы осы кезеңдегіден 10,6%-ға көп.

Инвестицияның өсуі республиканың 12 өңірінде байқалды. Ең көп өсуі Батыс Қазақстан (1,8 есе), Ақмола (1,6 есе), Жамбыл, Маңғыстау және Қостанай (әрқайсысында 1,5 есе) облыстарында тіркелді. Жоғары өсу қарқыны, сондай-ақ, Қызылорда (46,2%-ға) және Оңтүстік Қазақстан (26,1%-ға) облыстарында байқалды. Алматы және Астана қалаларында инвестициялар көлемі (тиісінше, 41,9%-ға, 18,1%-ға) өсті. Сол уақытта инвестициялар көлемінің ең көп төмендеуі Қарағанды (32,3%-ға) және Атырау (17,1%-ға) облыстарында тіркелді.

Тұрғын үйлерді пайдалануға беру. 2007 жылғы қаңтар-мамырда тұрғын үйлерді пайдалануға беру көлемі өткен жылғы осы кезеңдегі деңгейден республиканың барлық өңірлерінде асып түсті, Жамбыл облысынан басқа, мұнда оның деңгейінің (9%-ға) төмендеуі байқалды.

Аса белсенді тұрғын үй құрылысы Астана қаласында (2,3 есеге өсу), Атырау және Қызылорда облыстарында жүргізіліп жатыр, мұндағы өсім – тиісінше, 2,3 есені және 1,9 есені құрады. Жоғары өсу қарқыны Қарағанды, Ақмола, Қостанай облыстарында және Алматы қаласында байқалды, мұндағы олардың көлемі 2006 жылдың тиісті кезеңімен салыстырғанда, тиісінше, 71,1%-ға, 74,6%-ға, 66,9%-ға және 57,9%-ға өсті.

Бөлшек сауда тауар айналымы. 2007 жылғы қаңтар-мамырда бөлшек сауда тауар айналымының көлемі 681,9 млрд. теңгені құрады және өткен жылғы тиісті кезеңмен салыстырғанда (салыстырмалы бағада) 11,1%-ға өсті.

2007 жылғы қаңтар-мамырда өңірлер бөлінісіндегі бөлшек сауда тауар айналымы көлемінің өсуі өткен жылғы тиісті кезеңмен салыстырғанда (салыстырмалы бағада) республиканың барлық өңірінде байқалды. Ең жоғары өсуі Астана қаласында (36,8%-ға), Атырау (26%-ға), Жамбыл (26%-ға), Маңғыстау (21,3%-ға) және Ақтобе (18,3%-ға) облыстарында байқалды. Солтүстік Қазақстан облысында бөлшек сауда тауар айналымының ең аз өсуі (0,1%-ға) байқалды.

Тұтыну бағасының индексі. 2007 жылғы мамырда тұтыну тауарлары мен қызметтерінің бағасы 2007 жылғы сәуірмен салыстырғанда республиканың барлық өңірлерінде өсті.

Бағаның ең жоғары өсімі Алматы (1,3%-ға), Астана (0,8%-ға) қалаларында, сондай-ақ Қызылорда (1,0%-ға), Манғыстау (0,9%-ға), Ақмола және Шығыс Қазақстан (әрқайсысында 0,8%-ға) облыстарында тіркелді.

2007 жылғы мамырда өткен аймен салыстырғанда азық-түлік тауарлары бағасының өсуі республиканың барлық өңірлерінде байқалды. Бағаның ең көп өсуі Алматы (1,7%-ға), Астана (1,2%-ға) қалаларында, сондай-ақ Маңғыстау (1,5%-ға) және Жамбыл (1,0%-ға) облыстарында байқалды.

Азық-түлік емес тауарлар бойынша бағаның өсуі барлық өңірлерде байқалды. Азық-түлік емес тауарларға бағаның ең көп өсуі Алматы (1,2%-ға), Шығыс Қазақстан (0,9%-ға) және Атырау (0,7%-ға) облыстарында байқалды.

Республиканың барлық өңірлерінде, Алматы облысынан басқа, халыққа көрсетілетін ақылы қызметтердің бағалары мен тарифтерінің өсуі байқалды. Ең жоғары өсім Қызылорда (2,0%-ға) облысында, Ақмола (1,9%-ға), Солтүстік Қазақстан (0,9%-ға) және Павлодар (0,8%-ға), сондай-ақ Алматы қаласында (0,6%-ға) байқалды. Осы кезеңде Алматы облысында бұл көрсеткіштер 2007 жылғы сәуірдегі деңгейде сақталды.

Халықтың ақшалай табысы. 2007 жылғы сәуірде Қазақстандағы халықтың жан басына шаққандағы орташа ақшалай табысы (бағалау бойынша) 22287 теңгені құрады. Атырау және Маңғыстау облыстары республиканың аса жоғары табысты өңірлері болып табылады, оларда табыс орташа республикалық деңгейден тиісінше 2,1 есеге және 1,8 есеге асқан. Астана және Алматы қалаларындағы халықтың орташа жан басына шаққандағы ақшалай табыстарының деңгейі орташа республикалық деңгейден (тиісінше, 2 және 1,9 есе) асты. Халықтың жан басына шаққандағы ең төмен ақшалай табысы Жамбыл, Оңтүстік Қазақстан және Алматы облыстарында байқалды (тиісінше: орташа республикалық деңгейден 55,4%, 56,1% және 67,2%).

Еңбек рыногы. Қазақстан Республикасы Еңбек және халықты әлеуметтік қорғау министрлігінің деректері бойынша 2007 жылғы мамырдың соңына жұмыссыздар ретінде тіркелген азаматтар саны 81,2 мың адамды құрады. Ал олардың экономикалық тұрғыдан белсенді халық санындағы үлесі – 1%. Өңірлер бөлінісінде бұл көрсеткіш 7 облыста асып түскен. Жұмыссыздардың қомақты үлесі Павлодар (2,0%), Атырау (1,6%), және Шығыс Қазақстан, Батыс Қазақстан, Солтүстік Қазақстан және Қызылорда облыстарына (әрқайсында 1,3%) келеді. Астана қаласында бұл көрсеткіш – 0,7%, Алматы қаласында 0,6% құрады.

12. КОНЪЮНКТУРАЛЫҚ ЗЕРТТЕУЛЕР

1. Өнеркәсіп кәсіпорындарының іскерлік белсенділігін зерттеу

2007 жылғы мамырда 859 ірі және орта өнеркәсіп кәсіпорындары зерттелген, соның ішінде 105 - кен өндіру өнеркәсібі (сұралғандардың жалпы санының 12%-ы), 582 (68%) - өңдеу өнеркәсібі және 172 (20%) - электр энергиясын, газ бен су өндіру және бөлу кәсіпорындары.

2007 жылғы мамырда сауалдамаға жауап берген кәсіпорындардың іскерлік белсенділігін сипаттайтын кәсіпкерліктің сенімділік индексі алдындағы аймен салыстырғанда 2 пайыздық пунктке өсіп, (+12)%-ды құрады (маусымдылық факторы есебімен).

Жақын арадағы 2-3 айда (2007ж. маусым-тамыз) басшылардың көпшілігінің бағалауы бойынша өнеркәсіп кәсіпорындарының іскерлік белсенділігінде елеулі өзгерістер күтілмейді. Кәсіпкерліктің сенімділік индексі 2007 жылдың мамырымен салыстырғанда 1 пайыздық пунктке өсіп, (+13)%-ды құрайды.

Өнеркәсіп кәсіпорындарындағы кәсіпкерліктің сенімділік индексінің серпіні
(маусымдылық факторынсыз)

баланс, %

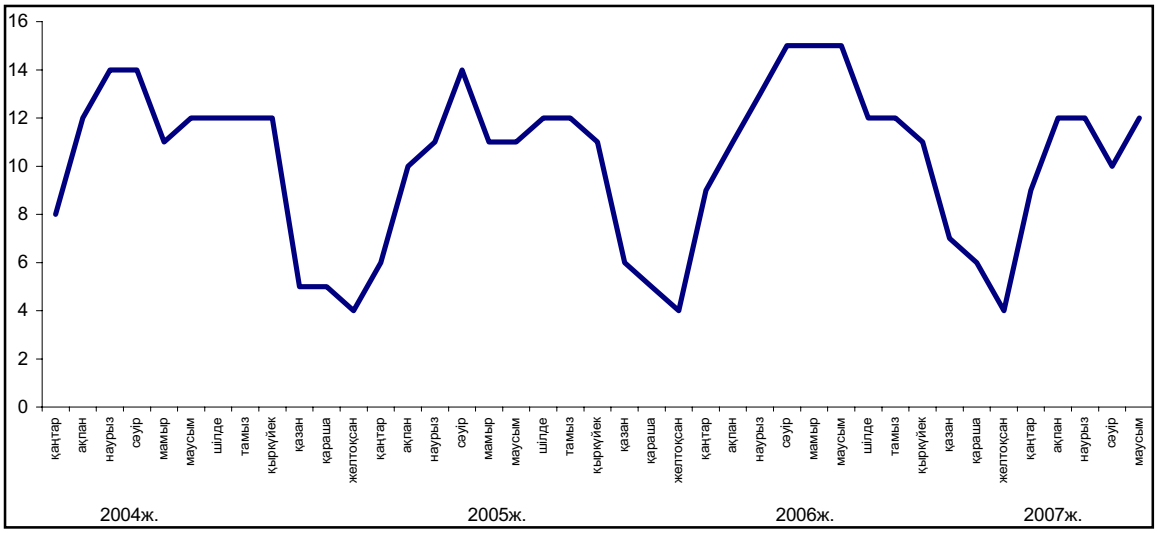

Кен өндіру өнеркәсібінің кәсіпорындарында кәсіпкерліктің сенімділік индексі өткен аймен салыстырғанда 1 пайыздық пунктке кеміп, (+16)%-ды құрады.

Өңдеу өнеркәсібінің кәсіпорындарында кәсіпкерліктің сенімділік индексі өткен аймен салыстырғанда 1 пайыздық пунктке кеміп, (+18)%-ды құрады.

Электр энергиясын, газ бен су өндіру және бөлу бойынша зерттелген кәсіпорындарда кәсіпкерліктің сенімділік индексі (-22)%-дан (-12)%-ға дейін өсті.

2. Сауда кәсіпорындарының іскерлік белсенділігін зерттеу

2007 жылғы мамырдың соңында 1436 сауда кәсіпорындарынан сауалдама алынған болатын, соның ішінде 579 – бөлшек сауда (сауалдамаға жауап бергендердің жалпы санының 40%), 837 – көтерме сауда (58%) және 20 – сауда делдалдық кәсіпорындары (2%) бар.

2007 жылғы мамырда сұралған кәсіпорындарының басшылары экономикалық жағдайын “жақсы” және “қанағаттанарлық” деп сипаттаған сауда кәсіпорындарының үлесі өткен аймен салыстырғанда өзгерген жоқ, сөйтіп 97%-ды құрады.

Сауда кәсіпорындарының іскерлік белсенділігін сипаттайтын кәсіпкерліктің сенімділік индексі 2007 жылғы мамырда өткен ай деңгейінде қалды, сөйтіп (+16)%-ды (маусымдылық факторы есебімен) құрады.

Жақын арадағы 2-3 айда (2007ж. маусым – тамыз) басшылардың көбінің бағалауы бойынша іскерлік белсенділіктің шамалы өсуі күтілуде, кәсіпкерліктің сенімділік индексі 2007 жылдың мамырымен салыстырғанда 2 пайыздық пунктке өсіп, (+18)%-ды құрайды.

Сауда кәсіпорындарындағы кәсіпкерліктің сенімділік индексінің серпіні
(маусымдылық факторынсыз)

баланс, %

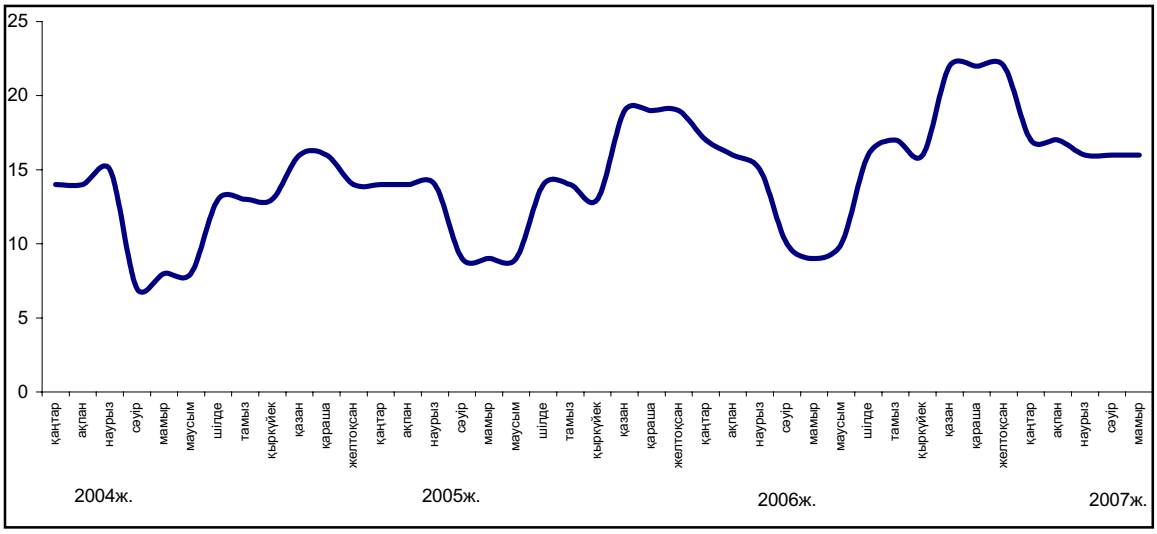

2007 жылғы мамырда көтерме және бөлшек сауда кәсіпорындарындағы кәсіпкерліктің сенімділік индексі тиісінше (+16)%-ды құрады (салыстыру үшін: ағымдағы жылдың сәуірінде осы көрсеткіш көтерме сауда кәсіпорындарында (+17)%-ды, ал бөлшек сауда кәсіпорындарында - (+15)%-ды құраған), ал сауда делдалдығы саласында ол (+15)% құрады, бұл ағымдағы жылдың сәуіріндегі көрсеткіштен 6 пайыздық пунктке аз.

3. Тұтынушыларды зерттеу

2007 жылғы мамырда өңірлік статистика басқармаларының қызметкерлері түрлі топтардағы тұтынушыларды (қала мен ауыл халқы, фирмалар мен банктердің, мемлекеттік мекемелер мен ұйымдардың қызметкерлері, үй шаруасындағы әйелдер мен зейнеткерлер және басқалары) – 1600 респондентті кезекті зерттеуден өткізді. Зерттеудің негізгі мақсаты – ел экономикасындағы және жеке үй шаруашылығындағы өзгерістер туралы тұтынушылардың жеке пікірлерін анықтау. Одан бөлек, сауалдама үй шаруашылықтарында ұзақ пайдаланатын тауарларға деген тұтынушылар сұранысының шамасын қадағалауға мүмкіндік береді.

2007 жылғы мамырда **"Тұтынушылардың сезіну индексі"** өткен аймен салыстырғанда 2 пайыздық пунктке кеміп, **(+27)%-ды** құрады.

"Экономикалық ахуал индексі" өткен аймен салыстырғанда 2 пайыздық пунктке кеміп, **(+29)%**-ды құрады.

"Сатып алу тілегінің индексі" өткен аймен салыстырғанда 2 пайыздық пунктке кеміп, (**+24)%**-ды құрады (Диаграмманы қара).

2007 жылғы мамырда респонденттердің 38%-ы соңғы 12 ай ішінде еліміздегі экономикалық жағдайдың жақсарғанын айтса, сол мезгілде тұтынушылардың 11%, жағдайдың нашарлағанын хабарлады.

Респонденттердің 39%-ы алдағы 12 айда елдегі жалпы экономикалық жағдайдың жақсаратынын күтеді, ал 10% жағдайдың нашарлауы мүмкін деп есептейді.

Респонденттердің үштен бірінен астамы (37%) 2007 жылғы сәуірде жеке үй шаруашылығындағы қаржы жағдайының жақсарғанын, тиісінше, өткен аймен салыстырғанда ұзақ пайдаланатын тауарларға сұраныстың өскені туралы хабарлады. Сонымен бірге, сұралғандардың жалпы санының 12%-ы өз үй шаруашылығындағы қаржы-экономикалық жағдайдың нашарлағанын айтады.

Респонденттердің 19%-ның пікірі бойынша еліміздегі жұмыссыздық деңгейіне қатысты ахуал алдымыздағы 12 айдың ішінде жақсарады десе, сол кездегі сұралғандардың 28%-ы оған қарама-қарсы пікірді ұстанады.

Алдымыздағы 12 айдың ішінде үй шаруашылығындағы ақшалай қорланым сомасының өсу мүмкіндігін сұралған тұтынушылардың 46%-ы белгілесе, ал 35%-ы оның кемитінін айтты.

Тұтынушылар бағасы

баланс, %

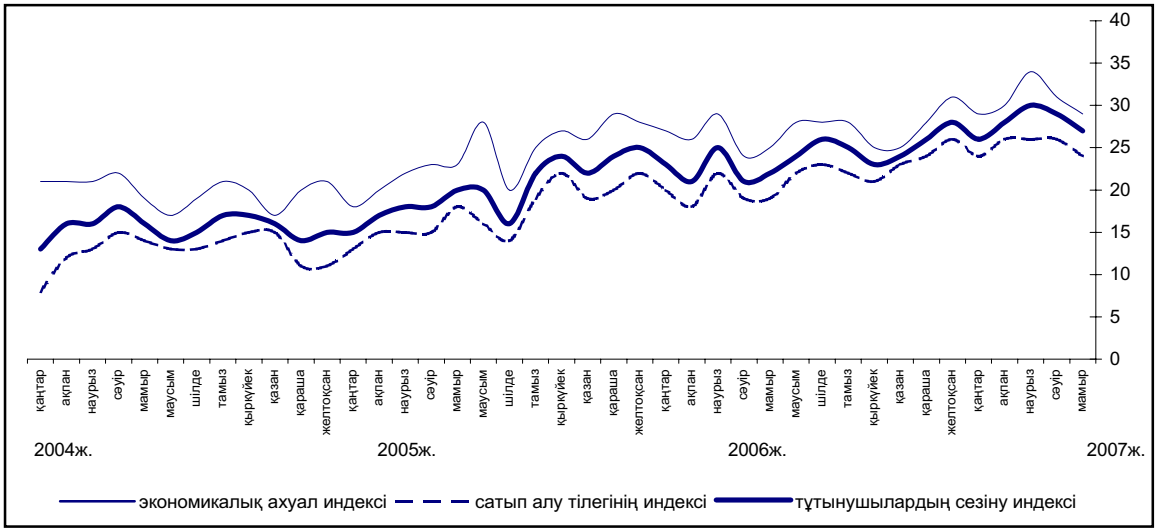

13. ТМД ЕЛДЕРІНІҢ ӘЛЕУМЕТТІК-ЭКОНОМИКАЛЫҚ ЖАҒДАЙЫ

(ТМД Статкомитетінің деректері бойынша)

2007 жылғы қаңтар-сәуірде, бағалау бойынша, жалпы ішкі өнім 2006 жылғы қаңтар-сәуірбен салыстырғанда Достастық елдері бойынша орта есеппен 9%-ға өсті (2006 жылғы қаңтар-сәуірде – 5%).

Достастық елдері бойынша орта есеппен алғандағы негізгі макроэкономикалық көрсеткіштер

(өсім; өткен жылғы тиісті кезеңге %-бен)

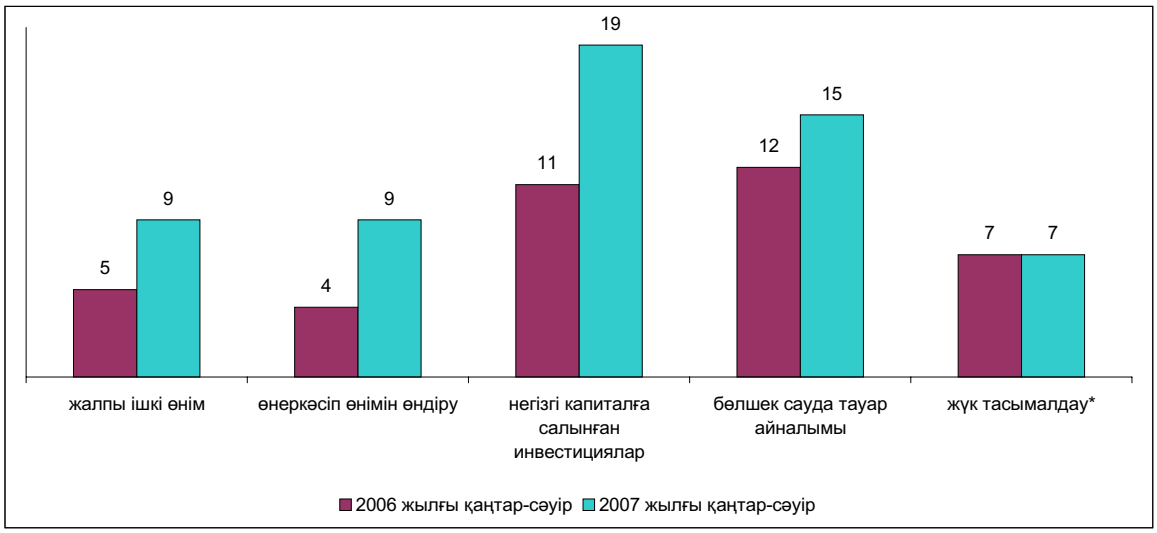

* *Құбырларсыз.*

2007 жылғы қаңтар-сәуірде **өнеркәсіп өндірісінің** өсімі өткен жылғы тиісті кезеңге қарағанда Достастық елдері бойынша орта есеппен 9% құрады (2006 жылғы қаңтар-сәуірде – 4%).

Достастық елдеріндегі өнеркәсіп өндірісі

(тұрақты бағаларда; өсім, өткен жылғы тиісті кезеңге %-бен)

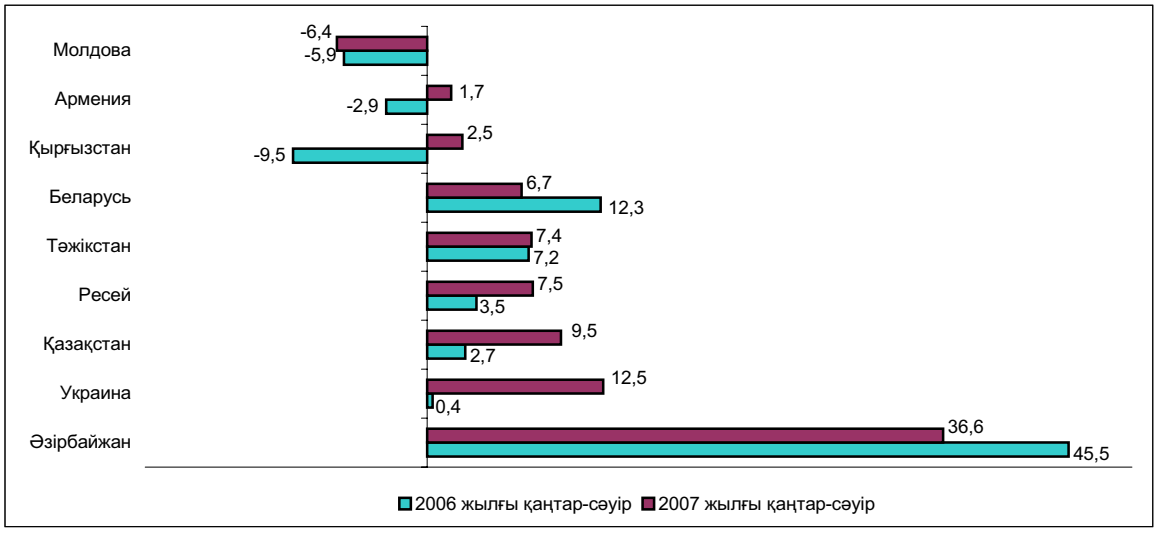

Өнеркәсіп өнімін өндірушілер бағаларының индексі 2007 жылғы қаңтар-сәуірде 2006 жылдың қаңтар-сәуіріне қарағанда Достастық елдері бойынша орта есеппен 109% құрады (2006 жылғы қаңтар-сәуірде – 112%). 2007 жылғы сәуірде наурыз айымен салыстырғанда баға бұл елдер бойынша орта есеппен 4%-ға өсті (2006 жылғы сәуірде– 1%-ға өсті).

Ауыл шаруашылылығы. Мал шаруашылығы. 2007 жылдың қаңтар-сәуірінде орташа Достастық елдері бойынша 2006 жылдың сәйкес кезеңімен салыстырғанда негізгі мал шаруашылығы өнімдерінің негізгі түрлері өндірістерінің өсуі байқалады. Союға арналған мал мен құс (тірі салмақтағы) 8%-ға (2006 жылдың қаңтар-сәуірінде - 3%-ға), жұмыртқа - 2%-ға (4%-ға көп) көп өндірілген. Сауып алынған сүт 2006 жылдың сәйкес кезеңдегідей 1%-ға өсті. Ет өндірісінің өсуі барлық мемлекеттерде, сүт өндірісі Украинадан басқа, жұмыртқа өндірісі – Беларусьтен басқа барлық мемлекеттерде байқалды.

Инвестиция мен құрылыс. Достастық елдеріндегі негізгі капиталға (тұрақты бағаларда) жұмсалған инвестициялар көлемі 2007 жылдың қаңтар-сәуірінде өткен жылғы тиісті кезеңмен салыстырғанда орта есеппен 19%-ға (2006 жылғы қаңтар-сәуірде – 11%-ға) өсті.

2007 жылғы қаңтар-сәуірде Достастық елдеріндегі іске енгізілген тұрғын үйлердің жалпы алаңы өткен жылғы сәйкес кезеңіне қарағанда 1,4 есе көп болды (2006 жылғы қаңтар-сәуірде – 3%-ға аз).

Көлік. 2007 жылғы қаңтар-сәуірде көлік кәсіпорындары тасымалдаған жүк көлемі (құбырларсыз) өткен жылғы қаңтар-сәуірмен салыстырғанда Достастық елдері бойынша орта есеппен 2006 жылғы қаңтар-сәуірде сияқты 7%-ға, жүк айналымы - 9%-ға (2006 жылғы қаңтар-сәуірде – 3%-ға) өсті.

Көлік кәсіпорындарында жолаушылар айналымы (қалалық электр көлігі және жеңіл таксомоторлықтан басқа) 2006 жылғы тиісті кезеңмен салыстырғанда Достастық елдері бойынша орта есеппен 3%-ға (2006 жылғы қаңтар-сәуірде – 3%-ға) өсті, тасымалданған жолаушылар саны 2%-ға (2006 жылғы қаңтар-сәуірде - 5%-ға) аз болды.

Тұтыну рыногы. 2007 жылғы қаңтар-сәуірде 2006 жылдың тиісті кезеңімен салыстырғанда бөлшек сауда тауар айналымының нақты көлемі Достастық елдерінде орта есеппен 15%-ға (2006 жылғы қаңтар-сәуірде– 12%-ға) өсті.

Тұтыну рыногындағы баға. 2007 жылғы қаңтар-сәуірде Достастықтың бірқатар елдерінің тұтыну рыноктарында инфляциялық процестердің бәсеңделуі байқалады.

Достастық елдеріндегі тұтыну бағаларының деңгейі

(өсім; өткен жылғы желтоқсанға, %-бен)

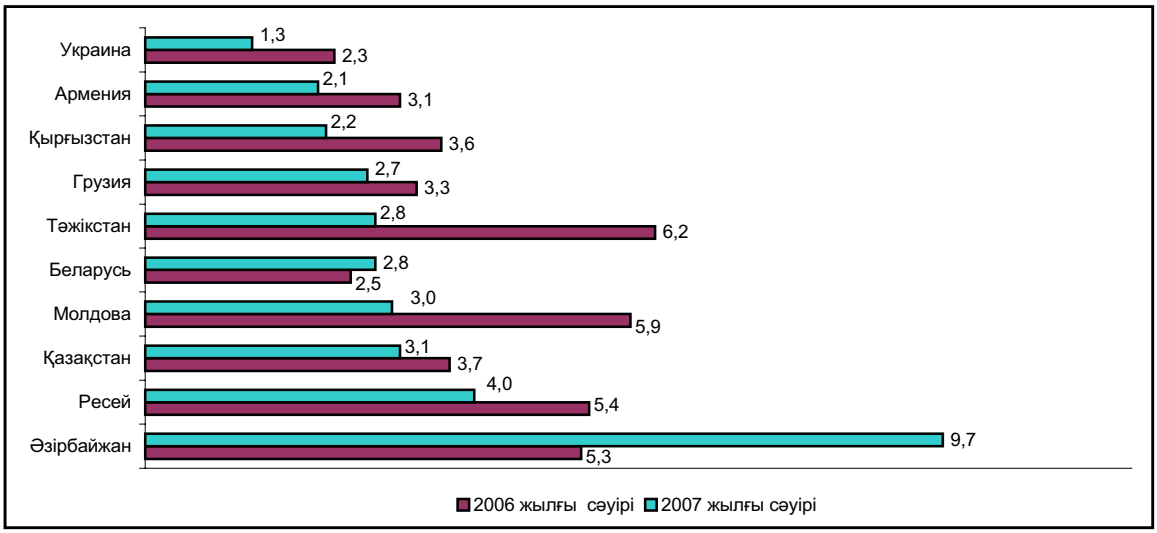

2007 жылғы сәуірде 2006 жылғы желтоқсанмен салыстырғанда тұтыну бағаларының ең жоғары өсу қарқыны Әзірбайжанда (9,7%-ға) және Ресейде (4,0%) байқалды. Қазақстанда тұтыну бағаларының өсімі 3,1% құрады.

2007 жылғы сәуірде азық-түлік тауарлары бағасының ең жоғары өсімі 2006 жылғы желтоқсанмен салыстырғанда Әзірбайжанда (8,0%) белгіленді. Қазақстанда азық-түлік тауарлары бағаларының өсімі 4,0% құрады.

2007 жылғы сәуірде 2006 жылғы желтоқсанмен салыстырғанда азық-түлік емес тауарлар бағаларының ең жоғары өсімі Әзірбайжанда (5,5%) және Молдовада (2,7%) белгіленді. Қазақстанда азық-түлік емес тауарлар бағаларының өсімі 1,5% құрады.

2007 жылғы сәуірде 2006 жылғы желтоқсанмен салыстырғанда ақылы қызмет бағаларының ең жоғары өсуі Әзірбайжанда (19,2%-ға), Ресей (8,6%-ға) және Тәжікстанда (8,4%-ға) белгіленді. Қазақстанда ақылы қызмет бағаларының өсуі 3,5% құрады.

Қаржы. 2007 жылдың сәуірінде Достастық елдерінің көпшілігінде валюта рыноктарындағы жыл басынан байқалған: АҚШ долларына қарағанда ұлттық валютаның нығаюы және бірыңғай еуропалық валюта бағамына қарағанда әлсіреу үрдісі сақталды.

Ағымдағы жылғы сәуір айының ағымында Қырғызстандағы, Тәжікстандағы, Түркіменстандағы және Украинадағы АҚШ долларының бағамы өзгерген жоқ. Әзірбайжанда сәуір айының соңына ағымдағы жылдың наурызының соңымен салыстырғанда оның бағамы 0,3%-ға арзандады, Армения мен Ресейде - тиісінше 1,4% және 1,3%-ға, Грузияда – 0,6%-ға, Қазақстанда – 3,1%-ға, Молдовада – 0,9%-ға, Белорусьте мен Өзбекстанда АҚШ долларының бағамы бір айда тиісінше 0,1% және 0,4%-ға өсті.

Сәуірде бірыңғай еуропалық валюта Достастық елдерінің валюта рыноктарында өз ахуалын нығайта түсті. Ағымдағы жылдың наурызы соңымен салыстырғанда барлық елдерінде (Қазақстаннан басқа) еуро бағамы ұлттық валюталарға қарағанда: Әзірбайжанда – 2,0%-ға, Арменияда – 0,7%-ға, Беларусь мен Қырғызстанда - 2,3%-ға, Грузияда – 1,6%-ға, Молдовада – 1,3%-ға, Рессейде – 1,1%-ға, Тәжікстанда – 1,8%-ға, Түркіменстанда – 2,7%-ға, Өзбекстанда – 2,9%-ға, Украинада – 2,2%-ға өсті, Қазақстанда – 0,9%-ға төмендеді.

Сыртқы сауда. 2007 жылғы қаңтар-наурызда 2006 жылдың тиісті кезеңімен салыстырғанда тауарлар экспортының жалпы көлемі ТМД елдері бойынша орташа алғанда 11%-ға (2006 жылғы қаңтар-наурызда – 29%-ға), тауарлар импорты – 44%-ға (30%-ға) өсті.

2007 жылғы қаңтар-наурыздағы Достастық елдерінің өзара саудасы

(өсім, өткен жылғы тиісті кезеңге %-бен)

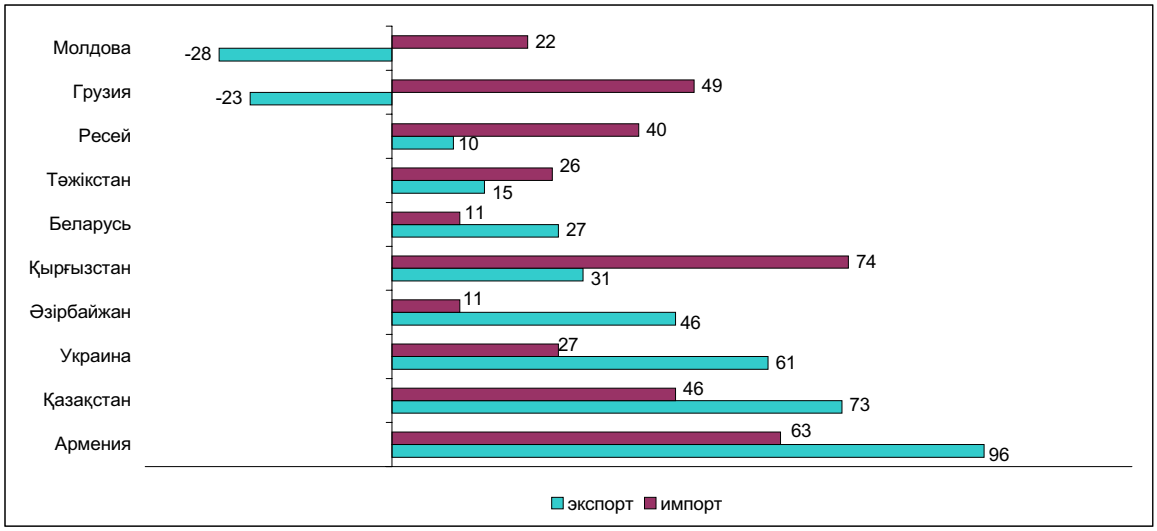

2007 жылғы қаңтар-наурызда Достастық елдерінің арасындағы тауарлармен өзара саудасы экспорттың орта есеппен 24%-ға, импорттың - 31%-ға өсуімен сипатталады.

2007 жылғы қаңтар-наурыздағы Достастық елдерінің әлемнің басқа елдерімен экспорттық-импорттық операциялары

(өсім, өткен жылғы тиісті кезеңге %-бен)

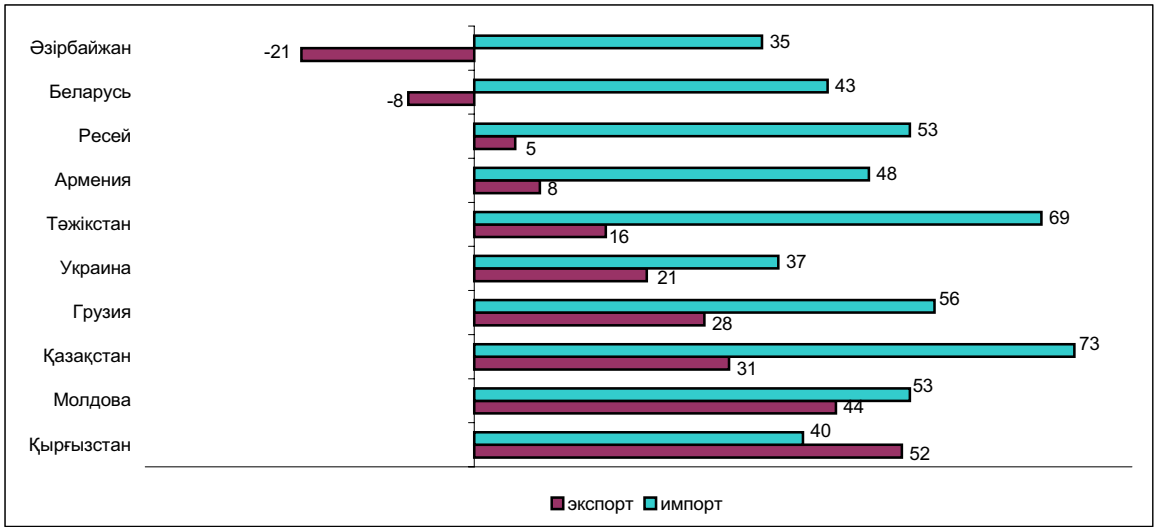

2007 жылғы қаңтар-наурызда Достастық елдерінің әлемнің басқа елдеріне экспорты өткен жылдың тиісті кезеңімен салыстырғанда орта есеппен 8%-ға (2006 жылғы қаңтар-наурызда – 28%-ға), импорт - 51%-ға (2006 жылғы қаңтар-наурызда – 31%-ға) өсті.

Жалақы. 2007 жылғы қаңтар-сәуірде орташа айлық атаулы жалақы Әзірбайжанда – 166 манатты, Арменияда – 70,2 мың драмды, Беларусьте – 640,5 мың беларусь рублін, Қазақстанда – 47,8 мың теңгені, Қырғызстанда – 3470 сомды, Молдовада – 1819 лейді, Ресейде – 12035 рубльді, Тәжікстанда – 153 сомониді, Украинада – 1176 гривнаны құрады.

Достастық елдеріндегі нақты жалақының деңгейі

(өсім, өткен жылғы тиісті кезеңге %-бен)

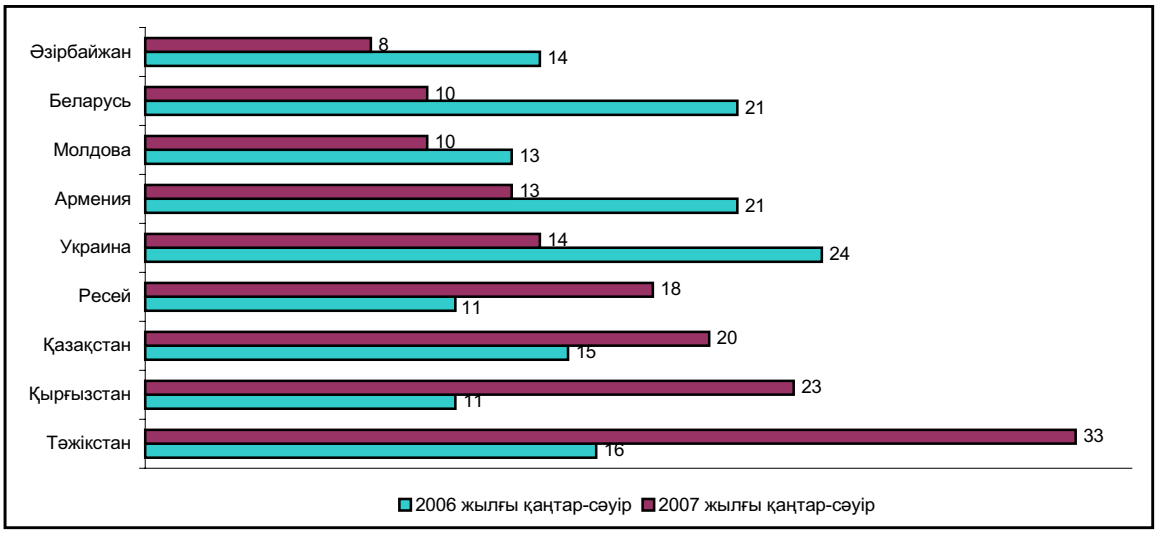

Еңбек нарығы. 2007 жылдың сәуірі соңына Достастық елдерінің жұмыспен қамту қызметтерінде жұмыс іздеушілер саны 3,0 миллион адамы болды. Осы уақытқа кәсіпорындардың жұмыс күшіндегі қажеттілігі (жұмыспен қамту қызметтеріне түскен бос орындар саны) 1,5 миллион адамды құрады.

Достастық елдеріндегі тіркелген жұмыссыздық деңгейі

(кезең соңына; экономикалық тұрғыдан белсенді халыққа %-бен)

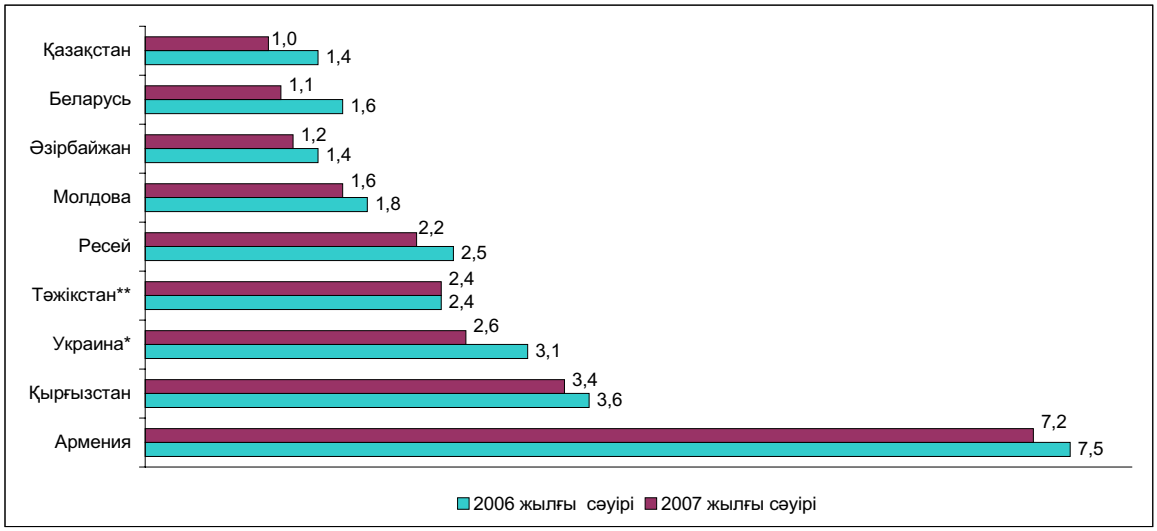

**Еңбекке қабілетті жастағы еңбекке қабілетті халыққа %-бен.*
*** 2007 жылдың наурызы.*

1. КРАТКИЕ ИТОГИ СОЦИАЛЬНО-ЭКОНОМИЧЕСКОГО РАЗВИТИЯ РЕСПУБЛИКИ КАЗАХСТАН В ЯНВАРЕ-МАЕ 2007 ГОДА

Реальный сектор экономики. Объем промышленного производства в январе-мае 2007г. составил в действующих ценах 2775,9 млрд. тенге, что на 8,1% больше, чем в январе-мае 2006г. В обрабатывающей промышленности объем производства по сравнению с аналогичным периодом 2006г. возрос на 10,2%, в горнодобывающей промышленности – на 6,8%, в производстве и распределении электроэнергии, газа и воды – на 6,1%.

Объем валовой продукции сельского хозяйства в январе-мае 2007г. составил в текущих ценах 161,1 млрд. тенге и по сравнению с январем-маем 2006г. увеличился на 3,8%.

Общий объем грузоперевозок (с учетом оценки объема перевозок грузов нетранспортными организациями и предпринимателями, занимающимися коммерческими перевозками) в январе-мае 2007г. составил 750,5 млн. тонн и по сравнению с соответствующим периодом 2006г. возрос на 4,7%.

Объем розничного товарооборота (без оборота общественного питания) за отчетный период составил 681,4 млрд. тенге и увеличился по сравнению с январем-маем 2006г. на 11,1%.

Объем инвестиций в основной капитал в январе-мае 2007г. составил 931 млрд. тенге, что в 10,6% больше, чем в январе-мае 2006г.

По состоянию на 1 июня 2007 г. в республике зарегистрировано 257996 юридических лиц, в том числе с численностью до 50 человек - 243486. Действующих юридических лиц – 176314. Среди действующих юридических лиц малые предприятия составляют - 162774, из них субъектов малого бизнеса – 116294.

Внешняя торговля. Внешнеторговый оборот Казахстана (данные Комитета таможенного контроля Министерства финансов Республики Казахстан, без учета неорганизованной торговли) в январе-апреле 2007г. составил 22364,1 млн. долл. США и по сравнению с январем-апрелем 2006г. увеличился на 38,9%, в том числе экспорт – 13423,2 млн. долл. США (увеличился на 29%), импорт – 8940,9 млн. долл. США (увеличился на 57,2%).

Цены. Индекс потребительских цен в мае 2007г. по сравнению с декабрем 2006г. составил 103,8%. Цены на продовольственные товары возросли на 4,8%, непродовольственные товары – на 2,1%, платные услуги – на 4,0%. Цены предприятий-производителей промышленной продукции в мае 2007г. повысились по сравнению с декабрем 2006г. –на 3,4%.

Финансы. Доходы в Государственный бюджет Республики Казахстан, по оперативным данным Министерства финансов РК, на 1 мая 2007г. составили 803,5 млрд. тенге, затраты – 729,9 млрд. тенге. По сравнению с соответствующим периодом 2006 года доход снизился на 7,3%, а затраты увеличились на 20,6%.

За 2006г., по данным отчитавшихся предприятий и организаций, финансовый результат определился как доход в сумме 2787 млрд. тенге, что на 48,2% выше уровня 2005г. Уровень рентабельности составил 33,8%. Доля убыточных предприятий составила 36,7% от общего числа отчитавшихся предприятий.

По данным Нацбанка Республики Казахстан, кредитные вложения банков второго уровня в отрасли экономики, на 1 мая 2007г. составили 5595,2 млрд. тенге. Наблюдается устойчивая динамика их увеличения. В общем объеме кредитных вложений доля долгосрочных кредитов составила 77,4%, доля кредитов в иностранной валюте – 47,5%. Объем депозитов в банковской системе на 1 мая 2007г. составил 3278,3 млрд. тенге, что на 76,6% больше, чем на 1 мая 2006г., в том числе депозиты (вклады) населения 1190,1 млрд. тенге, что на 80,3% больше, чем на 1 мая 2006г.

Рынок труда. Численность безработных в мае 2007г., по экспертной оценке, составила 606,8 тыс. человек, уровень безработицы – 7,4% к численности экономически активного населения, в том числе численность лиц, зарегистрированных в органах занятости в качестве безработных, на конец мая т.г. составила 81,2 тыс. человек, их доля в численности экономически активного населения –1,0%.

Доходы населения. В апреле 2007г., по оценке, среднедушевые номинальные денежные доходы населения составили 22287 тенге и увеличились по сравнению с апрелем 2006г. на 27,2%, реальные денежные доходы – на 18,1%.

Среднемесячная номинальная заработная плата, начисленная работникам в апреле 2007г., составила 49381 тенге и возросла по сравнению апрелем 2006г. на 29,3%. Реальная заработная плата увеличилась на 20%.

ОСНОВНЫЕ СОЦИАЛЬНО-ЭКОНОМИЧЕСКИЕ ИНДИКАТОРЫ

	Единица измерения	Январь-май 2007г.	Май 2007г.	В % к соответствующему периоду предыдущего года		Май 2007г. в % к апрелю 2007г.
				январь-май 2007г.	май 2007г.	
А	Б	1	2	3	4	5
Экономические показатели						
Объем промышленной продукции (товаров, услуг)	млрд. тенге	2775,9	575,6	108,1	102,3	96,8
Объем валовой продукции сельского хозяйства	млрд. тенге	161,1	40,5	103,8	103,7	118,0
Перевозки грузов всеми видами транспорта	млн. тонн	750,5	168,0	104,7	108,5	103,3
Объем услуг связи (темп роста в сопоставимых ценах), по оперативным данным	млрд. тенге	129,0	27,8	130,3	132,6	109,8
Розничный товарооборот по всем каналам реализации	млрд. тенге	681,4	147,5	111,1	110,9	103,2
Внешнеторговый оборот[1)2)]	млн. долл. США	22364,1	5840,9	138,9	124,4	97,1
в том числе:						
экспорт		13423,2	3371,5	129,0	110,5	91,2
импорт		8940,9	2469,4	157,2	150,3	106,4
Инвестиции в основной капитал	млрд. тенге	931,0	232,9	110,6	119,7	116,9
Индекс потребительских цен				107,9	103,8[3)]	100,7
Индекс цен производителей промышленной продукции				104,9	103,4[3)]	102,0
Численность безработных (оценка)	тыс. человек		606,8		97,3	99,1
Среднедушевой денежный доход (оценка)[1)]	тенге	85937	22287	128,3[4)]	127,2[4)]	98,7
Реальный денежный доход (оценка)[1)]	в %			118,8[4)]	118,1[4)]	98,2
Среднемесячная заработная плата одного работника[1)]:						
номинальная	тенге	47838	49381	129,6	129,3	97,0
реальная	в %			120,0	120,0	96,5
Финансовые показатели[5)]						
Денежная масса М3[6)]	млрд. тенге		3978,3		171,5	101,1
Наличные деньги в обращении[6)]	млрд. тенге		699,9		151,3	107,3
Депозиты в банковской системе[6)]	млрд. тенге		3278,3		176,6	99,8
в т.ч. депозиты населения	млрд.тенге		1190,1		180,3	101,9
Кредитование БВУ отраслей экономики и населения[6)]	млрд. тенге		5595,2		196,0	106,1
в т.ч. долгосрочные кредитные вложения	млрд.тенге		4330,4		216,1	107,6
Рентабельность предприятий и организаций[7)]	в %		33,8		-	-
Дебиторская задолженность предприятий и организаций[7)]	млрд. тенге		3412,2		135,1	-
Задолженность по обязательствам предприятий и организаций[7)]	млрд. тенге		8833,0		137,7	-

[1)] Графа 1 – январь-апрель 2007г.; графа 2 – апрель 2007г.; графа 3 – январь-апрель 2007г. в % к январю-апрелю 2006г.; графа 4 – апрель 2007г. в % к апрелю 2006г.; графа 5 – апрель 2007г. в % к марту 2007г.
[2)]Данные Комитета таможенного контроля Министерства финансов Республики Казахстан, без учета неорганизованной торговли.
[3)]К декабрю 2006г.
[4)]В % к уточненным данным за январь-апрель и апрель 2006г.
[5)]Графа 2 - на начало периода; графа 4 - 1.05.07 к 1.05.06; графа 5 - 1.05.07 к 1.04.07.
[6)] По данным Нацбанка РК.
[7)] 2006г.

Примечание: Объем промышленной продукции приведен по структуре предприятий соответствующих лет. Розничный товарооборот по всем каналам реализации не учитывает услуги общественного питания.

2. ПРОИЗВОДСТВО ТОВАРОВ И УСЛУГ

2.1 ПРОМЫШЛЕННОЕ ПРОИЗВОДСТВО

В январе-мае 2007г. наблюдается замедление темпов роста промышленного производства. За указанный период произведено промышленной продукции в действующих ценах на 2775,9 млрд. тенге, что к уровню января-мая 2006г. составило 108,1% (соответственно в январе – 109%, в январе-феврале и январе-марте – 109,6%, январе-апреле – 109,5%). Рост объемов производства наблюдается во всех регионах республики.

Наибольшее влияние на формирование показателей в целом по промышленности оказывает горнодобывающая промышленность, так как ее доля в республиканском объеме производства в последние годы возросла и составила в январе-мае 2007г. 56% (в 2000-2003гг. она составляла 46-48%). На обрабатывающую промышленность приходится 37% объема всей промышленной продукции против 47-43% в 2000-2003гг.

Индексы физического объема промышленной продукции
в январе-мае 2006, 2007гг. и отраслевая структура промышленности

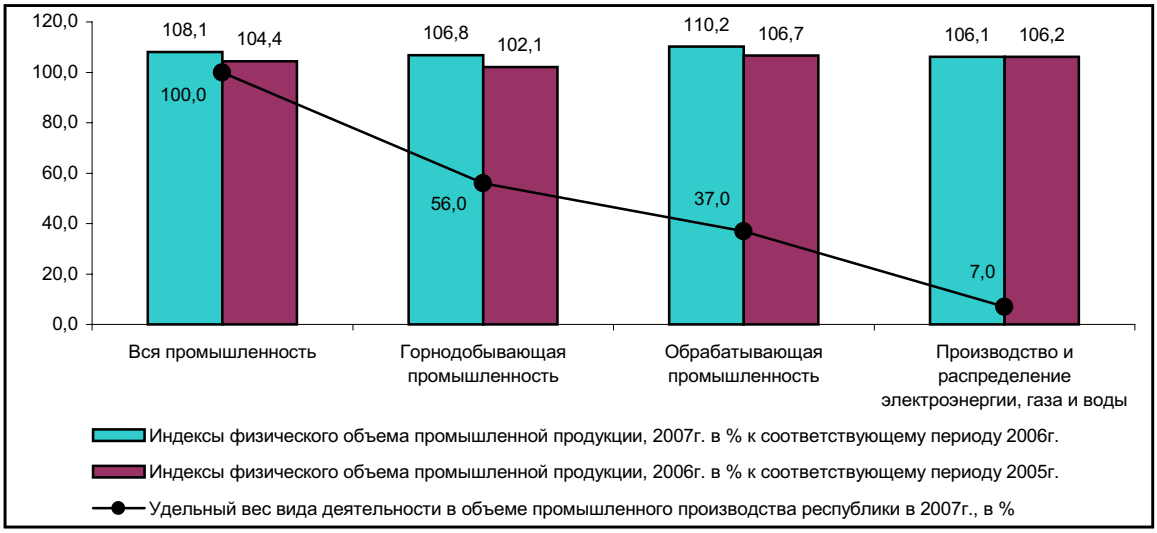

Индексы физического объема промышленной продукции

в % к соответствующему месяцу предыдущего года

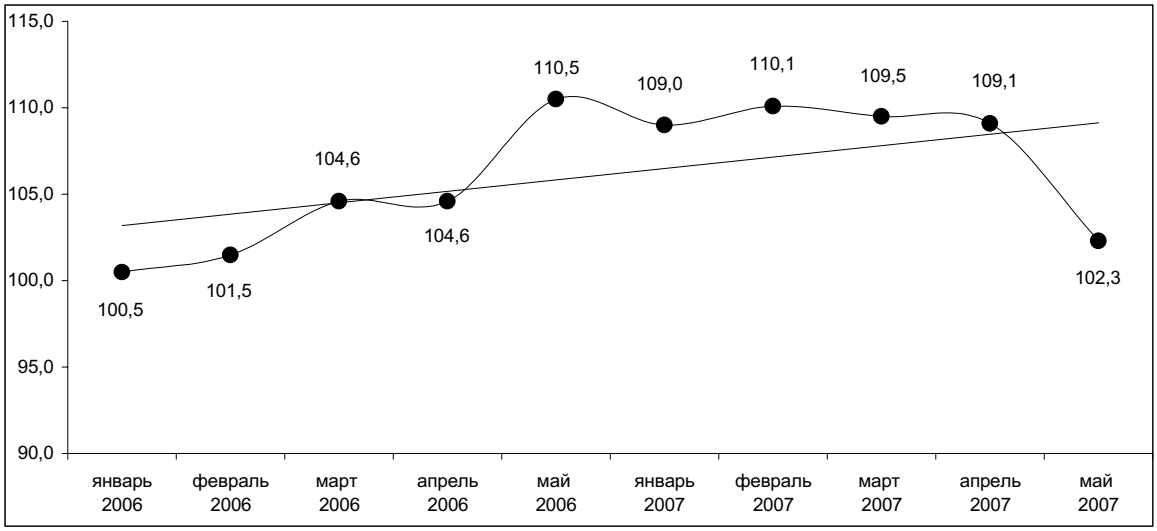

В **горнодобывающей промышленности** в январе-мае 2007г. произведено продукции на 1553,6 млрд. тенге, что на 6,8% выше уровня января-мая 2006г. за счет увеличения объемов в добыче сырой нефти и попутного газа на 6,9% в основном предприятиями Атырауской и Мангистауской областей. Также увеличены объемы в добыче железных руд на 4,7% за счет роста производства руды железной и окатышей железорудных. Вместе с тем, сокращена добыча руд цветных металлов (99,3%) в основном из-за снижения производства руды медной в Карагандинской области в связи с реконструкцией рудника Коунрад ПО “Балхашцветмет”; добыча угля и лигнита (95%) - в Павлодарской области согласно спроса на продукцию.

Индексы физического объема горнодобывающей промышленности

в % к соответствующему месяцу предыдущего года

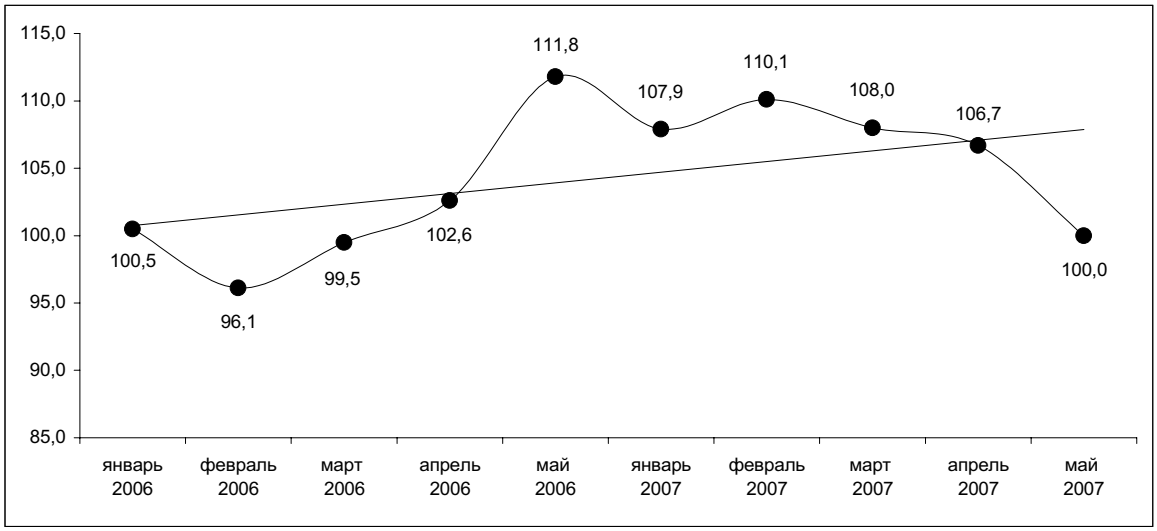

В **обрабатывающей промышленности** в январе-мае 2007г. произведено продукции на 1027,8 млрд. тенге. Темпы роста отрасли превышают среднереспубликанский уровень. Так, индекс физического объема в январе-мае 2007г. составил 110,2% против 108,1% по республике. Однако среднемесячный прирост продукции в отрасли в январе-мае т.г. составил 10,3% против 11,7% в январе-апреле.

Индексы физического объема обрабатывающей промышленности

в % к соответствующему месяцу предыдущего года

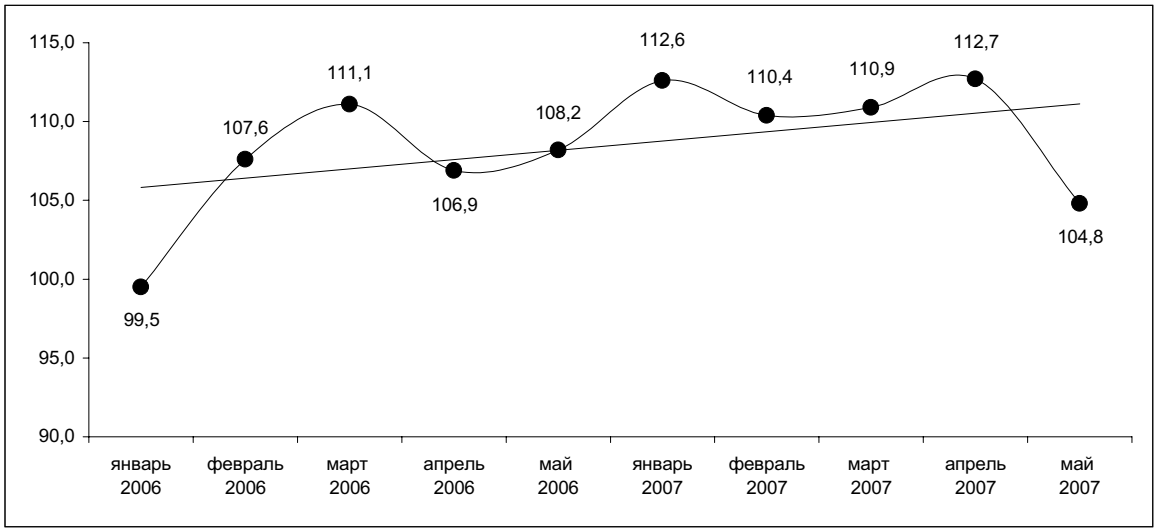

В январе-мае 2007г. переработано сельскохозяйственной продукции на 217,1 млрд. тенге, в том числе **производство пищевых продуктов, включая напитки,** составило 193,7 млрд. тенге, что больше, чем в январе-мае 2006г. на 6,8%, в основном за счет увеличения выпуска изделий колбасных, муки, макаронных и кондитерских изделий. Также возросло производство напитков, доля которых составляет около 20% объема данной отрасли. Рост производства обеспечен предприятиями Алматинской, Коста-

найской областей и г. Алматы. При этом сократился выпуск прочих пищевых продуктов, таких как производство сахара (65,2% к уровню января-мая 2006г.) в связи с проведением ремонтных работ на предприятии АО “Кант” Жамбылской области и недостатком сырья.

В **текстильной и швейной промышленности** в январе-мае 2007г. произведено продукции на 11,4 млрд. тенге. По сравнению с январем-маем 2006г. индекс физического объема составил 84,4%. Сократился выпуск волокна хлопкового по причине недостатка сырья на переработку. В связи с большим скоплением в текущем году товара на складах и из-за отсутствия заказов на продукцию снизился выпуск ковров и ковровых изделий; хлопчатобумажных тканей. Вместе с тем, возросло производство свитеров, джемперов, пуловеров и изделий аналогичных; шляп и уборов головных.

Кожи, изделий из кожи и обуви в январе-мае 2007г. произведено на 778 млн. тенге, что на 18,8% выше уровня января-мая 2006г. в основном за счет увеличения производства обуви предприятиями Костанайской области и кожи из шкур скота крупного рогатого или шкур животных семейства лошадиных предприятиями Жамбылской, Костанайской и Северо-Казахстанской областей. Вместе с тем, по причине недостатка сырья сокращен выпуск кожи из шкур овечьих, козьих и свиных.

Объем **обработки древесины и производства изделий из дерева** в январе-мае 2007г. составил 2,8 млрд. тенге или 113,7% к уровню января-мая 2006г. Возросло производство шпал деревянных железнодорожных или трамвайных пропитанных; конструкций строительных сборных деревянных; тары деревянной; окон, дверей и их рам. Вместе с тем, сокращено производство плит древесноволокнистых, плит древесностружечных и лесоматериалов предприятиями Восточно-Казахстанской, Павлодарской и Акмолинской областей.

В **целлюлозно-бумажной промышленности и в издательском деле** в январе-мае 2007г. произведено продукции на 23,9 млрд. тенге, что к уровню января-мая прошлого года составляет 100,4%. По сравнению с аналогичным периодом прошлого года увеличился выпуск бумаги и картона гофрированных; мешков и пакетов бумажных; коробок, ящиков и сумок из бумаги или картона гофрированных; газет, журналов и периодических изданий. При этом в связи с уменьшением спроса на продукцию снизилось производство обоев; этикеток и ярлыков бумажных или картонных; книг, брошюр и материалов аналогичных сброшюрованных печатных и в электронном виде (63-78%) на предприятиях Костанайской области и г. Алматы.

Индексы физического объема и удельный вес отдельных видов деятельности обрабатывающей промышленности в январе-мае 2007г.

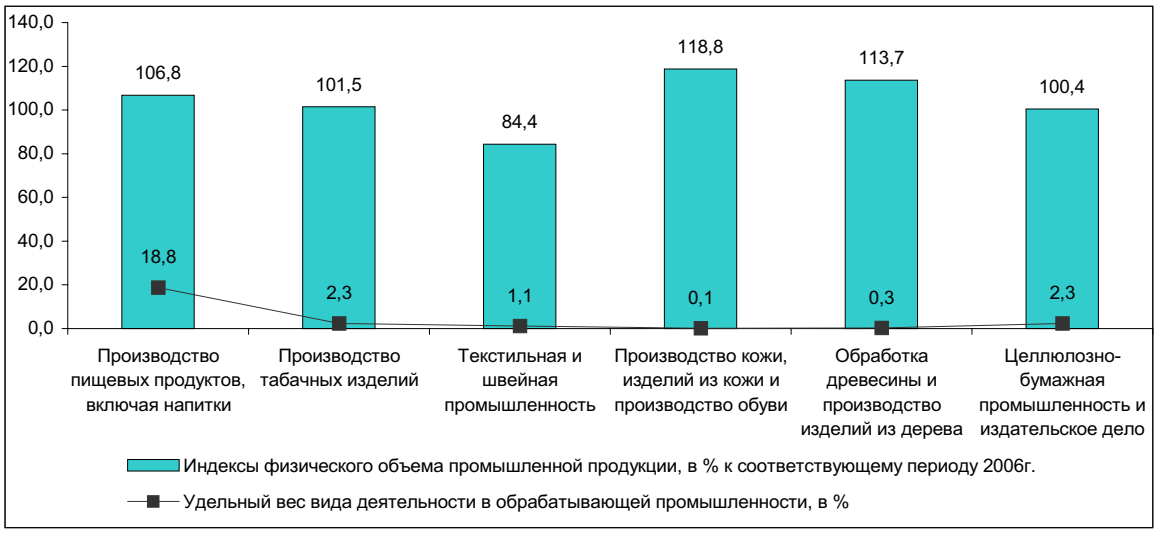

В **производстве кокса, нефтепродуктов и ядерных материалов** в январе-мае 2007г. выпущено продукции на 72,4 млрд. тенге, что выше соответствующего периода прошлого года на 18,5% в основном за счет увеличения выпуска кокса и полукокса; керосина; топлива моторного (бензина); пропана и бутана сжиженных; газойлей; углеводородных сжиженных газов. Рост производства обеспечен Атырауской, Павлодарской и Южно-Казахстанской областями, на долю которых приходится свыше 90% республиканского объема нефтепродуктов. Вместе с тем, сокращено производство мазута топочного (72,6%) в Атырауской области из-за уменьшения объемов поставки нефти и не вывоза своей доли нефтепродуктов поставщиками сырья; в Павлодарской области – из-за недостатка давальческого сырья на переработку; в Южно-Казахстанской области – в связи с ограничением рынка сбыта продукции у поставщиков давальческого сырья.

В **химической промышленности** в январе-мае 2007г. произведено продукции на 27,3 млрд. тенге или на 34,2% выше, чем в январе-мае 2006г. за счет увеличения выпуска удобрений минеральных или химических азотных; фосфора; кислоты ортофосфорной (фосфорной); трифосфата и бихромата натрия; хромового ангидрида; окиси хрома; препаратов фармацевтических. При этом по причине снижения спроса на продукцию в Актюбинской и Восточно-Казахстанской областях сокращено соответственно производство дубителя хромового и кислоты серной. В Жамбылской области снижено производство удобрений минеральных или химических фосфорных вследствие уменьшения объемов поставки в Китай и Таджикистан.

В **производстве резиновых и пластмассовых изделий** в январе-мае 2007г. произведено продукции на 15,6 млрд. тенге, что выше уровня января-мая прошлого года на 23% за счет увеличения выпуска коробок, ящиков, тары решетчатой из пластмасс; труб, трубок, рукавов и шлангов из пластмасс; дверей и окон из пластмасс; ленты резиновой конвейерной. Вместе с тем, снижено производство труб, трубок, рукавов и шлангов из резины в соответствии с заключенными договорами (Карагандинская область).

В **производстве прочих неметаллических минеральных продуктов** в январе-мае 2007г. выпущено продукции на 65,3 млрд. тенге, что больше уровня января-мая 2006г. на 25,2%, в основном за счет увеличения производства бетона товарного; цемента; гипсокартона; конструкций строительных сборных из бетона; растворов строительных; извести (от 118 до 137%). При этом сокращен выпуск бутылок, банок и флаконов из стекла; кирпичей силикатных и шлаковых согласно спроса.

В **металлургической промышленности и производстве готовых металлических изделий** с начала т.г. объемы производства уменьшаются. Так, индекс физического объема снизился со 114% в январе до 106,3% в январе-мае. В истекшем периоде т.г. произведено продукции на 479,2 млрд. тенге, в том числе продукции черной и цветной металлургии - соответственно на 151 и 288,2 млрд. тенге. На долю отрасли приходится свыше 45% объема обрабатывающей промышленности. В **черной металлургии** производство возросло на 9,4% за счет увеличения выпуска труб и профилей пустотелых стальных, плоского проката, стали, чугуна и ферросплавов. В **производстве цветных металлов** индекс физического объема составил 103,4%, в основном, за счет увеличения выпуска меди рафинированной, на долю которой приходится около 40% отрасли. Вместе с тем, сокращено производство золота необработанного прочего; золота и серебра аффинированных; свинца необработанного. Снижение произошло, в основном, за счет предприятий Восточно-Казахстанской области по причине низкого содержания металлов в руде.

Производство готовых металлических изделий в связи с отсутствием заказов на продукцию в январе-мае 2007г. к уровню января-мая 2006г. составило 95,6% из-за уменьшения выпуска электродов с покрытием из металлов недрагоценных; котлов и радиаторов для центрального отопления. При этом возросло производство резервуаров для нефти и нефтепродуктов; цистерн, бочек, барабанов вместимостью менее 50 л; раковин и моек из металлов черных.

Индексы физического объема и удельный вес отдельных видов деятельности обрабатывающей промышленности в январе-мае 2007г.

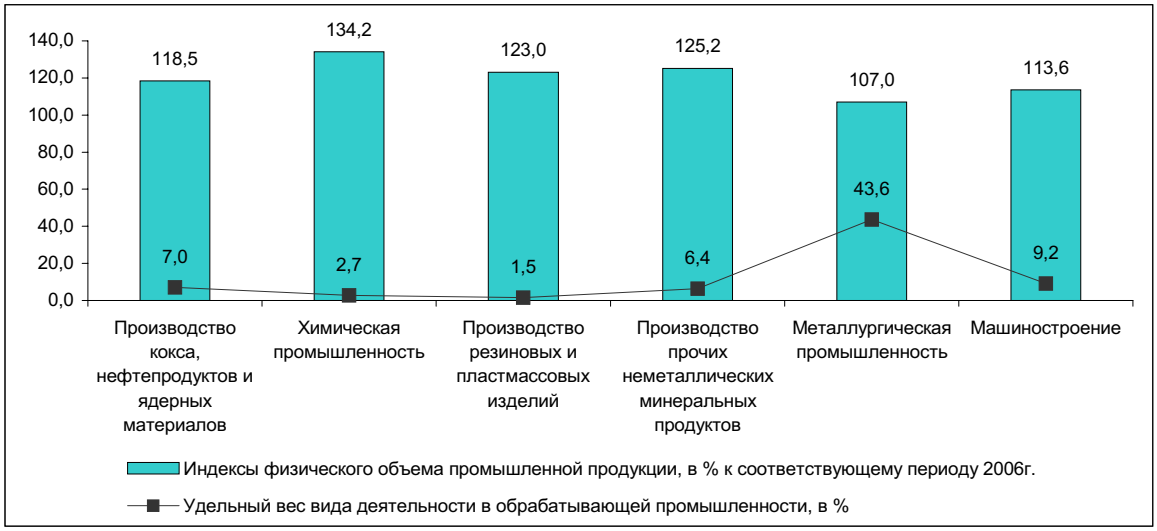

В **производстве машин и оборудования** в январе-мае 2007г. выпущено продукции на 30,1 млрд. тенге или на 17,2% выше соответствующего периода прошлого года. К уровню января-мая 2006г. увеличено производство машин стиральных и для сушки одежды бытовых; подшипников; насосов центробежных; машин уборочных. Вместе с тем, сокращен выпуск машин для горнодобывающей промышлен-

ности и оборудования нефтегазоперерабатывающего согласно спроса (г. Алматы). В республике с начала т.г. не осуществлялся выпуск тракторов для сельского и лесного хозяйства, т.к. по состоянию на 1 апреля т.г. на складах готовой продукции имеется 48 штук, что практически соответствует годовому выпуску данного вида продукции.

Электрооборудования, электронного и оптического оборудования в январе-мае 2007г. произведено на 22,2 млрд. тенге. Отрасль с начала текущего года развивалась неравномерно. Так, если в январе индекс физического объема по сравнению с аналогичным периодом прошлого года составлял 106,6%, в январе-марте – 99,4%, то в январе-мае – 109,5%. Увеличено производство аккумуляторов, трансформаторов и конденсаторов электрических; машин вычислительных цифровых; аппаратуры для отключения, переключения или защиты электрических цепей напряжением более 1000 В; проводов и кабелей изолированных. Вместе с тем, снижено производство магнитофонов и телевизоров в связи с уменьшением заказов от торгующих организаций.

Производство транспортных средств и оборудования в январе-мае 2007г. составило 42,5 млрд. тенге, что на 13,1% выше аналогичного периода прошлого года. К уровню января-мая 2006г. возросло производство автомобилей грузовых, специальных и специализированных, легковых пассажирских. Наряду с этим, по причине отсутствия заказов меньше, чем в январе-мае 2006г., произведено прицепов и полуприцепов автомобильных и частей двигателей.

В **прочих отраслях промышленности** в январе-мае 2007г. произведено продукции на 17,5 млрд. тенге, что на 14,5% выше соответствующего периода прошлого года. К уровню января-мая 2006г. увеличен выпуск мебели для сидения специальной; мебели кухонной. При этом снижено производство ювелирных изделий; спортивных товаров; кроватей деревянных; мебели офисной металлической согласно спроса на продукцию.

Индексы физического объема и удельный вес производства и распределения электроэнергии, газа и воды в январе-мае 2007г.

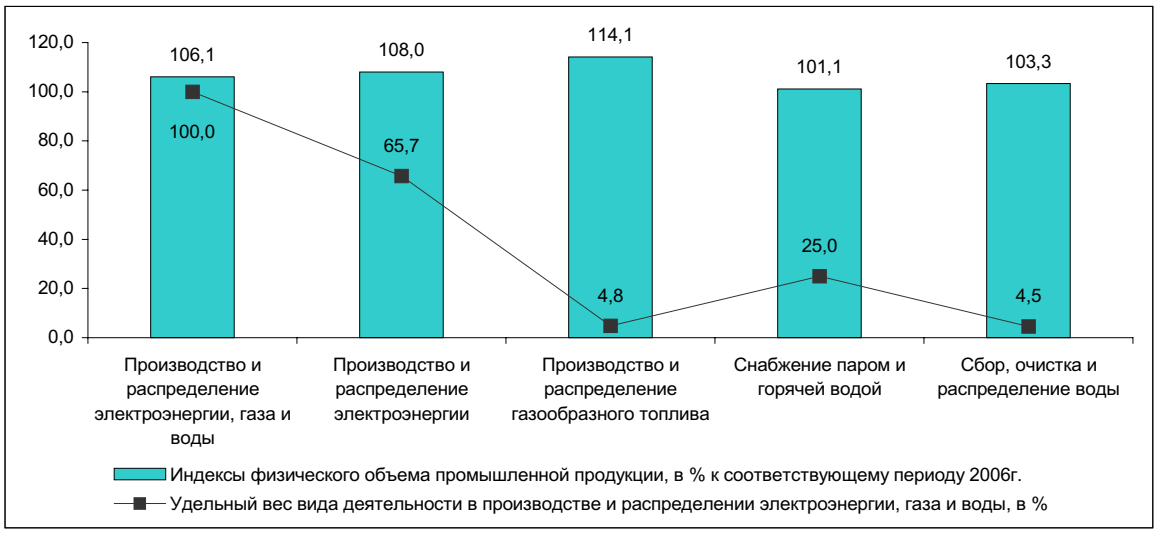

В **производстве и распределении электроэнергии, газа и воды** с начала года стабильно наращиваются объемы производства. Так, если индекс физического объема по сравнению с прошлым годом в январе т.г. составлял 97,1%, то в январе-мае – 106,1%.

Производство электроэнергии в январе-мае 2007г. составило 33,3 млрд. кВт. ч или на 5,5% выше уровня января-мая 2006г., что обеспечено предприятиями Атырауской, Восточно-Казахстанской, Жамбылской, Западно-Казахстанской, Карагандинской, Кызылординской, Мангистауской, Павлодарской областей и г. Астаны.

Выработка теплоэнергии составила 41,7 млн. Гкал или на 1,4% меньше по сравнению с январем-маем прошлого года, что связано со снижением спроса и проведением ремонтных работ на предприятиях этой отрасли. Сокращено производство на предприятиях всех регионов, кроме Акмолинской, Жамбылской, Карагандинской, Южно-Казахстанской областей и г. Астаны.

Индексы физического объема производства и распределения электроэнергии, газа и воды

в % к соответствующему месяцу предыдущего года

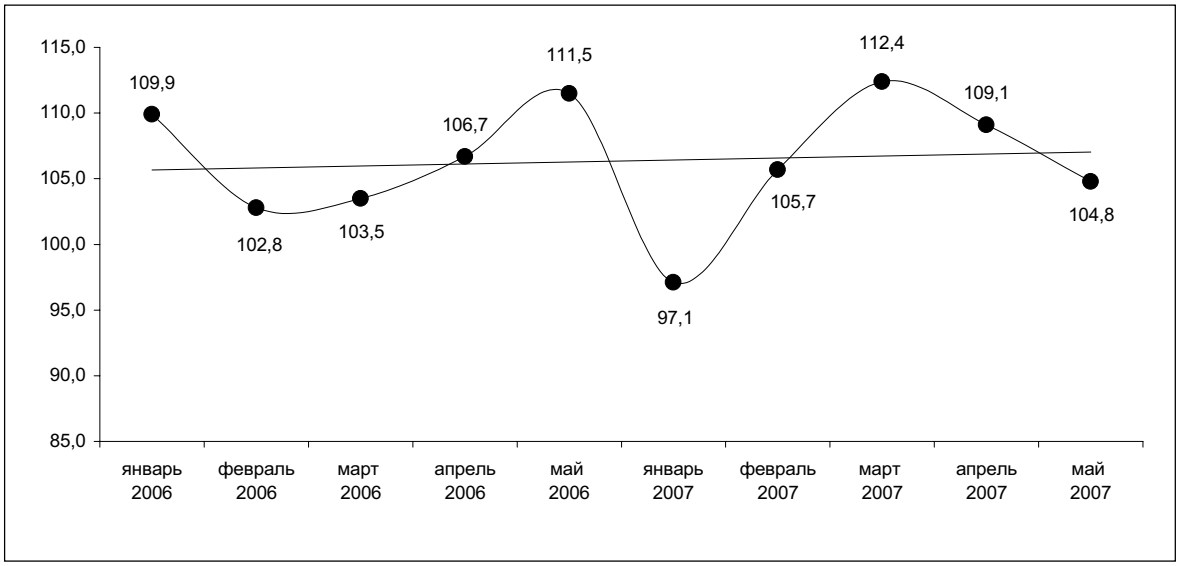

2.2 СЕЛЬСКОЕ ХОЗЯЙСТВО

Производство продукции сельского хозяйства

Объем валовой продукции сельского хозяйства за январь-май 2007 года в целом по республике, по оценке, составил 161,1 млрд. тенге в текущих ценах, что больше аналогичного периода 2006 года на 3,8%.

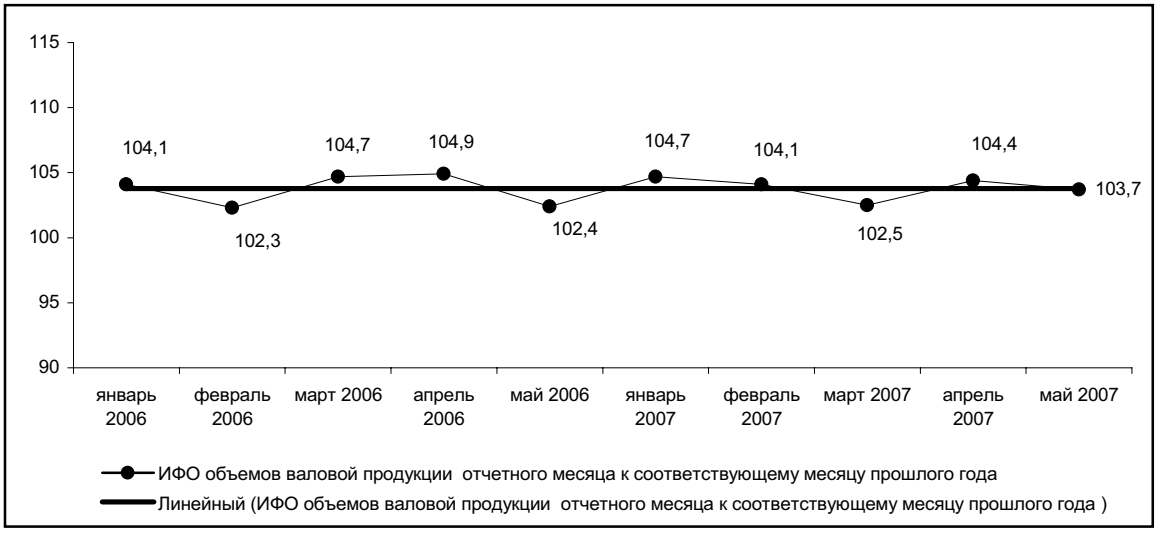

Растениеводство

По предварительным данным, представленным Министерством сельского хозяйства Республики Казахстан по состоянию на 6 июня 2007 года практически завершен посев яровых культур. Завершили посев яровых в Акмолинской, Актюбинской, Жамбылской, Карагандинской, Костанайской, Южно-Казахстанской областях. Площадь посевов яровых на указанную дату составила 14011,4 тысяч га (на 0,1% больше от намеченного на эту дату), в том числе под пшеницей занято 11794,9 тыс.га, ячменем - 1716,0 тыс.га.

Площадь посевов масличных культур составляет 643,0 тыс.га. В текущем году изменилась структура посевов масличных культур. Так, на долю подсолнечника приходится 55,2% (в 2006 году - 65,6%), рапса - 26,8% (в 2006 году - 16,3%). Посевы под подсолнечником составили 354,9 тыс.га, в том числе в

Восточно-Казахстанской области 177,4 тыс.га, в Павлодарской - на 81,0 тыс.га, в Алматинской - 41,0 тыс.га, Западно-Казахстанской - 15,3 тыс.га. Площадь посевов рапса составила 172,6 тыс.га от намеченного (181,3 тыс.га), в том числе в Северо-Казахстанской области увеличилась в 1,2 раза и составила 102,7 тыс.га, в Костанайской, соответственно - в 2,3 раза и 53,1 тыс.га, а также появились посевы рапса в Восточно-Казахстанской, Жамбылской, Западно-Казахстанской и Павлодарской областях.

По состоянию на 6 июня посевы сахарной свеклы в Республике Казахстан составили 13,6 тыс.га (Алматинская область), что меньше чем в 2006 году на 0,6 тыс.га, а площадь посевов под хлопчатником (Южно-Казахстанская область) увеличилась на 2,3 тыс.га и составила 196,2 тыс.га, что соответствует намечаемым планам по увеличению посевов хлопчатника.

Посевная площадь яровых культур по состоянию на 6 июня 2007 года, тысяч гектаров

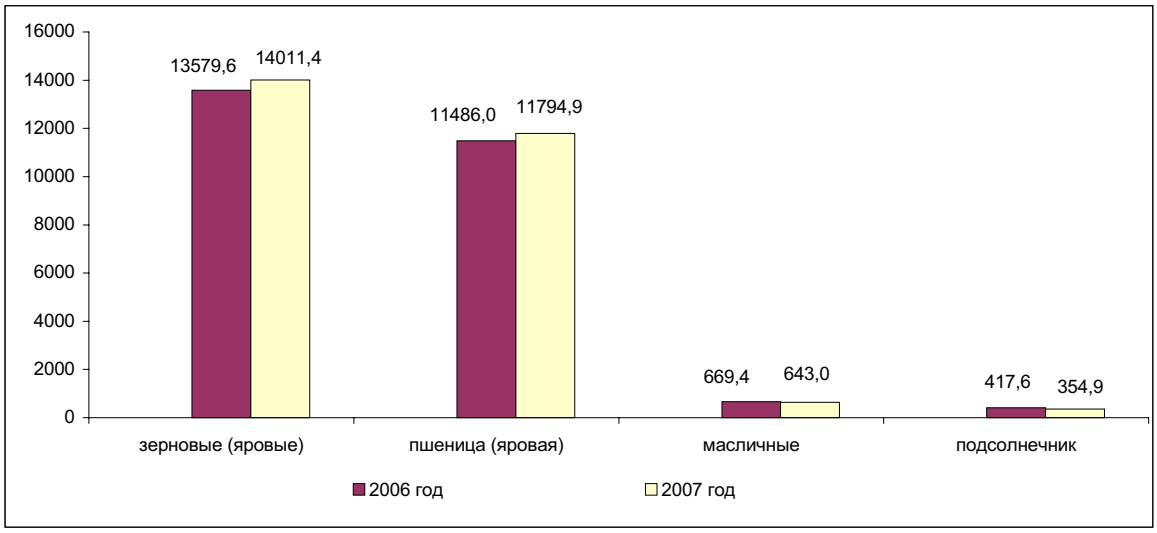

Животноводство

По состоянию на 1 июня т.г. по сравнению с аналогичной датой прошлого года во всех категориях хозяйств достигнут рост поголовья крупного рогатого скота (на 2,9%), овец и коз (на 6,0%), лошадей (на 5,1%), верблюдов (на 5,0%) и птицы (на 4,2%) за счет роста приплода скота и птицы, его покупки. Поголовье свиней снизилось на 0,3% и составило 1850,2 тысяч голов за счет уменьшения выхода приплода на 1,5%.

Численность сельскохозяйственных животных и птицы, тысяч голов

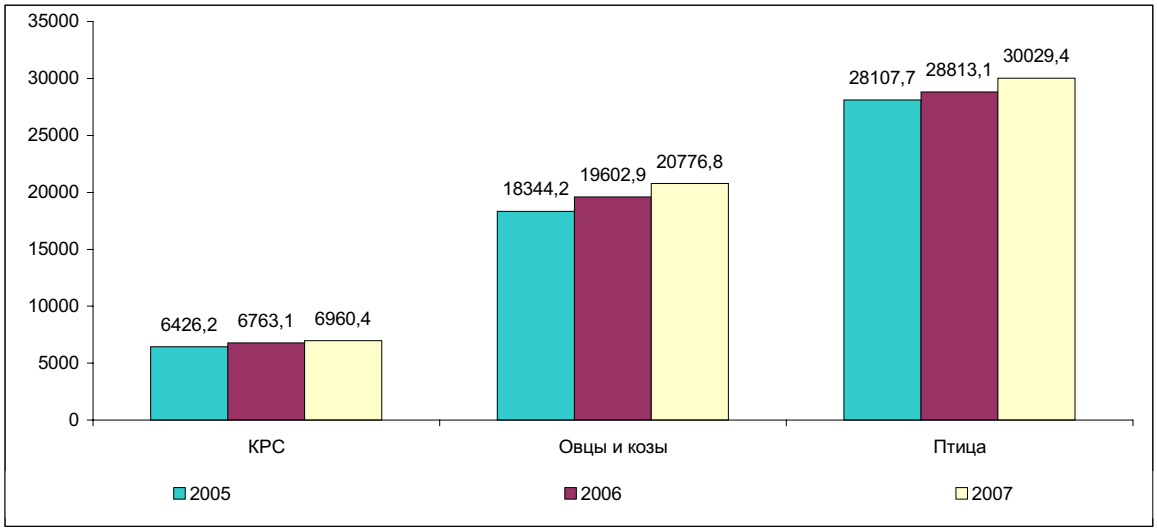

В январе-мае 2007 года по сравнению с этим же периодом прошлого года рост производства мяса составил 103,4% за счет увеличения реализации на убой и среднего живого веса скота. Возросла реа-

лизация на убой: верблюдов - на 4,9%, крупного рогатого скота - на 5,9%, птицы - на 8,4%. Средний живой вес одной головы крупного рогатого скота возрос на 4,6%, лошадей - на 1,9%, свиней - остался на прежнем уровне.

Производство коровьего молока увеличилось на 3,6% за счет роста поголовья коров на 2,0% и увеличения среднего удоя молока на одну корову дойного стада на 2,3%.

Рост производства яиц (на 6,8%) достигнут за счет увеличения среднего поголовья кур-несушек на 4,2% и увеличения среднего выхода яиц на одну курицу-несушку на 1,3%.

Производство основных видов продукции животноводства

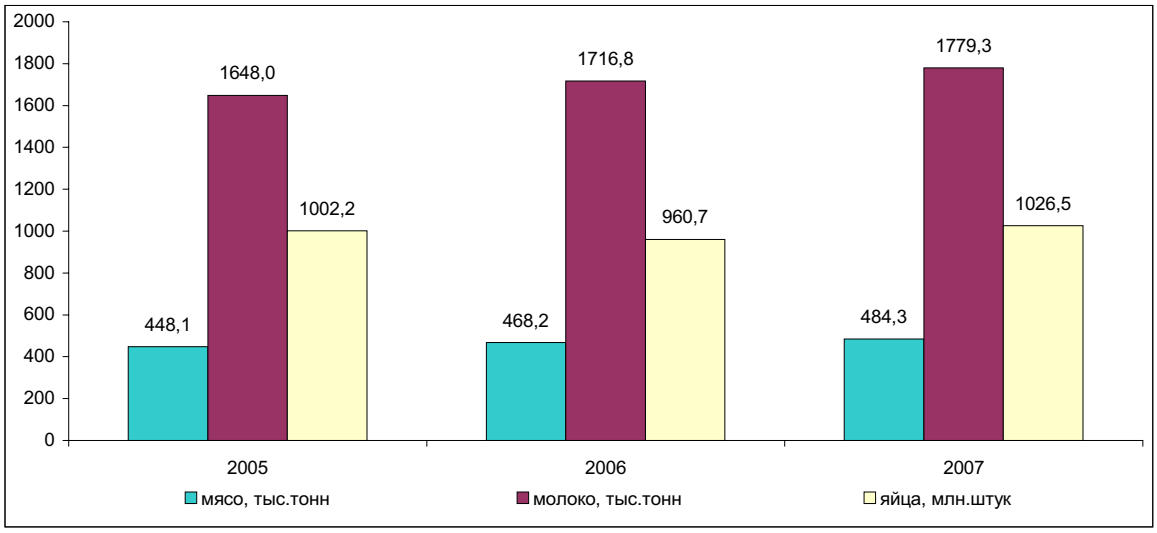

2.3 СТРОИТЕЛЬСТВО

Строительная деятельность

В январе-мае 2007г. объем строительных работ (услуг), с учетом оценки, составил 335,6 млрд. тенге, что на 36,4% больше уровня января-мая 2006 года.

В структуре выполняемых работ преобладает возведение зданий и гражданское строительство, объем которых увеличился по сравнению с январем-маем 2006г. в 1,8 раза и доля от общего объема составила 48% (в январе-мае 2006г. – 41,9%).

Наибольший удельный вес в республиканском объеме занимают строительные работы, выполненные частными строительными организациями – 75,2%. Иностранными подрядчиками выполнено 24,2%, государственными – 0,6%.

В январе-мае 2007г. было построено 22479 зданий, в том числе жилого и нежилого назначения соответственно 19698 и 2781 зданий. Из общего количества нежилых зданий введено в эксплуатацию 1927 объектов транспорта и связи, 528 - торговых, 117 – социально-культурного назначения, 92 - административных, 35 - промышленных. Вместе с тем, введенные в эксплуатацию объекты здравоохранения и образования занимают незначительную долю (0,7% от общего количества нежилых зданий).

Индексы физического объема строительных работ

в % к соответствующему месяцу предыдущего года

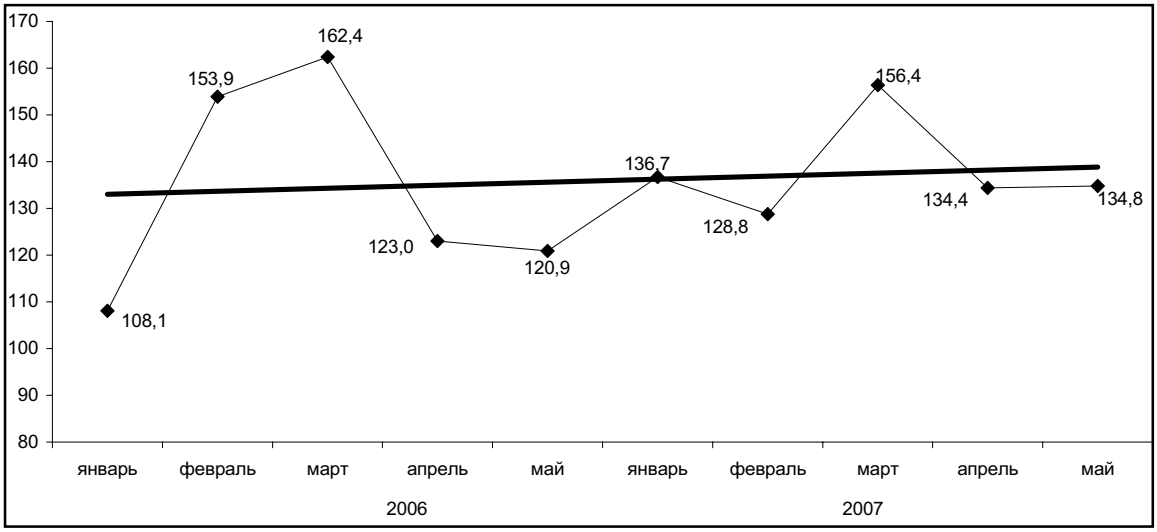

Увеличение объема строительных работ по сравнению с январем-маем 2006г. наблюдается в 14 регионах республики. При этом наибольший рост отмечен в Мангистауской (в 2 раза), Павлодарской (в 1,9 раза), Кызылординской (в 1,8 раза) и Акмолинской (в 1,7 раза) областях.

Значительную долю в общереспубликанском объеме строительных работ занимают гг. Алматы, Астана и Атырауская область (суммарно 61,5% от общего объема).

Индексы физического объема строительных работ по регионам

в % к соответствующему периоду предыдущего года

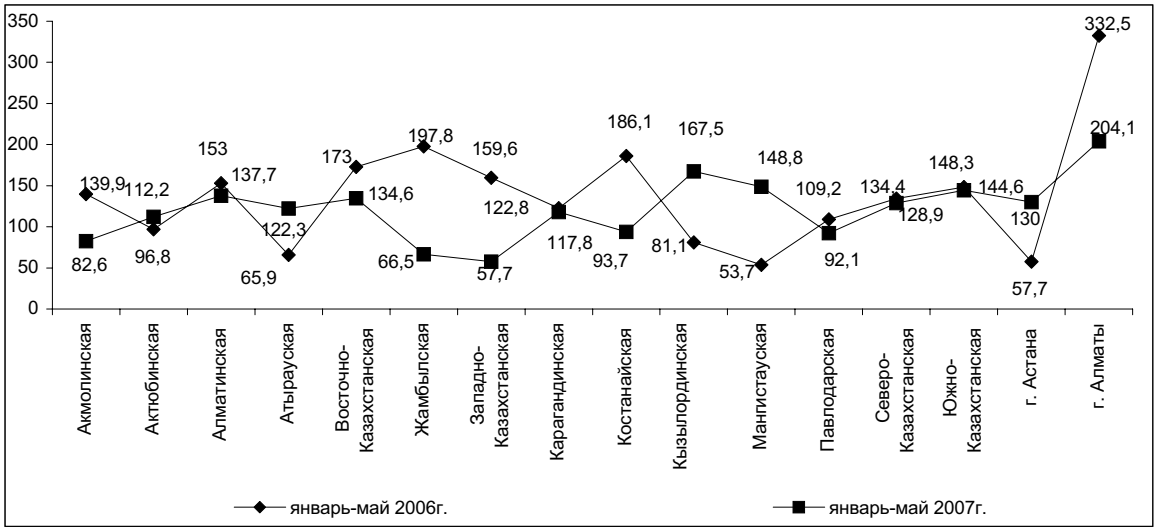

Жилищное строительство

В январе-мае 2007г. 17,4% от общего объема инвестиций в основной капитал было направлено на жилищное строительство (162,4 млрд. тенге), что в 1,6 раза больше инвестиций, освоенных в соответствующем периоде прошлого года. Предприятиями и организациями всех форм собственности и населением введено в эксплуатацию 2954 тыс. кв. метров общей площади жилых домов, что выше уровня января-мая 2006 года в 1,6 раза.

В республике за отчетный период в среднем на 1000 человек населения приходилось 191 кв. м общей площади вводимых жилых домов (в январе-мае 2006г. - 124 кв. м).

Индексы физического объема ввода в эксплуатацию жилых домов

в % к соответствующему месяцу предыдущего года

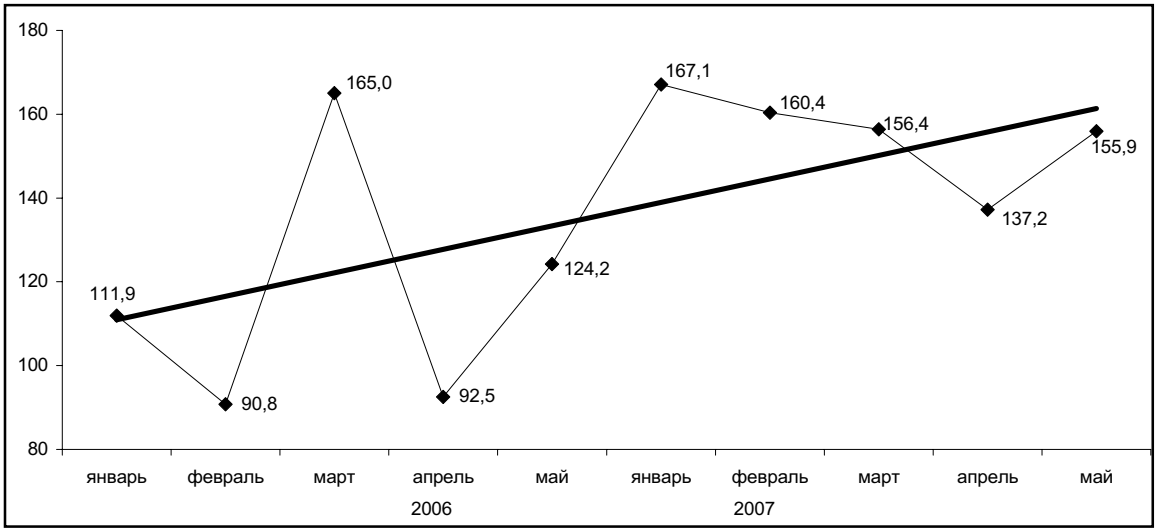

Значительная доля введенных в эксплуатацию жилых домов построена частными предприятиями, организациями и населением, где основной объем занимает индивидуальное жилищное строительство (94,4% и 75,4% соответственно от общего объема введенного жилья).

Превышение уровня соответствующего периода прошлого года по объему общей площади построенных жилых домов наблюдается почти во всех регионах республики. Из них значительный рост был отмечен в Атырауской (в 2,3 раза), Кызылординской (в 1,9 раза), Восточно-Казахстанской (в 1,8 раза), Акмолинской, Карагандинской, Костанайской (по 1,7 раза), Павлодарской, Мангистауской (по 1,6 раза) областях, в которых основной объем введен за счет средств индивидуальных застройщиков, а также в гг. Астана (в 2,3 раза) и Алматы (в 1,6 раза).

Стоимость строительства жилых домов. Средняя фактическая стоимость строительства 1 кв. метра общей площади жилых домов в январе-мае 2007г. составила 39,8 тыс. тенге (в январе-мае 2006г. – 35,5 тыс. тенге) или выросла на 7,1%, в том числе построенных населением – 27,8 тыс. тенге (в январе-мае 2006г. - 25,6 тыс. тенге).

2.4 ТРАНСПОРТ

За январь-май 2007г. **грузооборот** в республике (с учетом оценки объема грузооборота нетранспортных организаций и предпринимателей, занимающихся коммерческими перевозками) составил 134374,8 млн. ткм, что на 5,2% больше грузооборота января-мая 2006г. На увеличение грузопотоков имеют влияние рост объемов строительства и промышленного производства.

Грузооборот **железнодорожного транспорта** за январь-май т.г. составил 78291,4 млн. ткм, что на 7,2% выше января-мая 2006г. за счет увеличения перевозок внутри республики на дальние расстояния.

Грузооборот **автотранспорта** за январь-май т.г. (с учетом оценки объема грузооборота нетранспортных организаций и предпринимателей, занимающихся коммерческими перевозками) составил 19968,2 млн. ткм, что на 6,6% больше января-мая 2006г. Автомобильные перевозки по-прежнему составляют значительную долю в грузоперевозках, что связано с возрастающей деловой активностью индивидуальных предпринимателей.

Грузооборот **магистральных трубопроводов** в январе-мае т.г. составил 36078,0 млн. ткм, что на 0,3% выше января-мая 2006г. Из общего объема грузооборота транспортировка нефти составила 17426,7 млн. ткм (увеличение на 6,3% к январю-маю 2006г. за счет перегонки нефти по направлению Кумколь-Атасу-Алашанькоу), газ – 18651,3 млн. ткм (уменьшение на 4,7% за счет сезонного снижения потребления).

С начала навигации грузооборот **речного транспорта** составил 7753,0 тыс. ткм, что 56,0% больше, чем за соответствующий период прошлого года.

Грузооборот **воздушного транспорта** за январь-май 2007г. составил 28716,8 тыс. ткм, или увеличился на 9,7% к январю-маю 2006г.

Динамика грузооборота в 2006-2007гг.

в % к соответствующему месяцу прошлого года

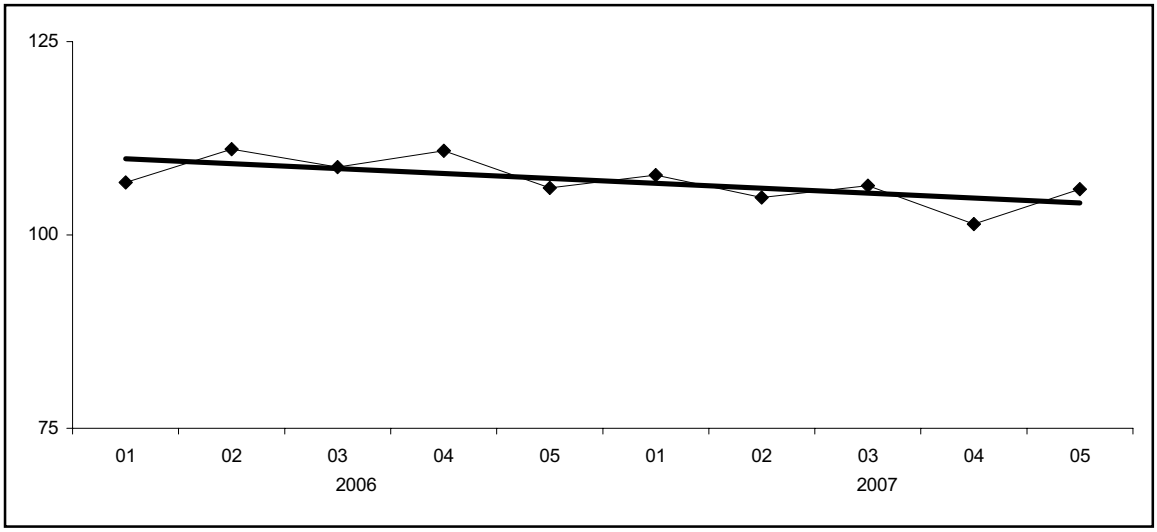

Пассажирооборот имеет устойчивую тенденцию роста (в январе-мае 2007г. по сравнению с январем-маем 2006г. увеличение на 5,6%), что связано с ростом мобильности населения и как следствие – увеличением дальности поездок. За январь-май 2007г. пассажирооборот транспорта республики составил 44338,9 млн. пкм. По сравнению с январем-маем 2006г. увеличился пассажирооборот железнодорожного транспорта на 23,8%, автобусов - на 1,1%, такси - на 5,4%, воздушного транспорта - на 33,9%; снизился пассажирооборот троллейбусов - на 12,1%, трамваев – на 2,6%. В целом пассажиропотоки стабильны. Это связано с улучшением организации перевозок и увеличением экономической активности населения.

Структура пассажирооборота

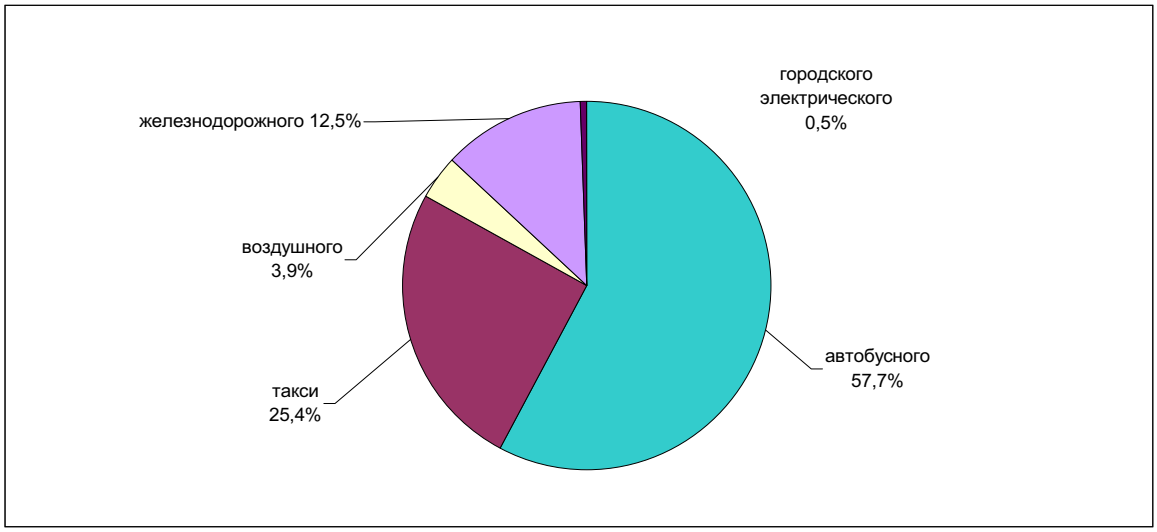

2.5 СВЯЗЬ

Значительный рост услуг связи обусловлен построением в республике сетей телекоммуникаций нового поколения, предложением новых видов услуг – видеотелефонии, услуги передачи голосовых, текстовых и мультимедийных сообщений, а также значительным снижением тарифов, возрастающей активностью постоянных потребителей и привлечением новых. Предприятиями связи республики за январь-май 2007г., по оперативным данным, оказано услуг на сумму 129,0 млрд. тенге, из них населению – на 52,6 млрд. тенге, что соответственно, в сопоставимых ценах на 30,3% и 30,4% больше, чем в январе-мае 2006г.

Доходы от услуг связи в январе-мае 2007г.

млн. тенге

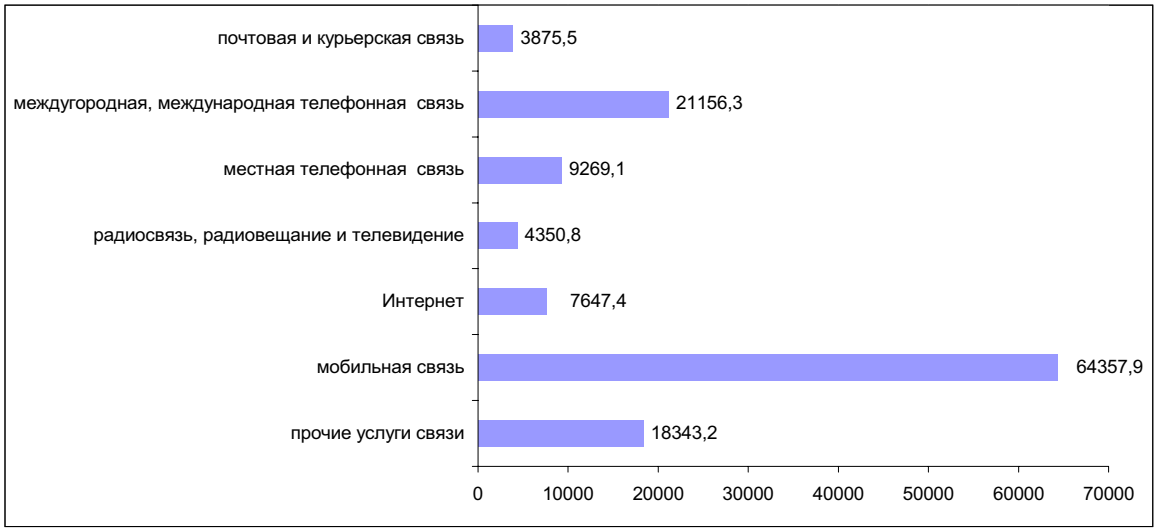

На развитие телекоммуникационного рынка оказывают влияние ввод новых мощностей, стремительное развитие Интернета, мобильной связи и построение больших корпоративных сетей.

Динамика услуг связи в 2007г.

в % к соответствующему месяцу предыдущего года

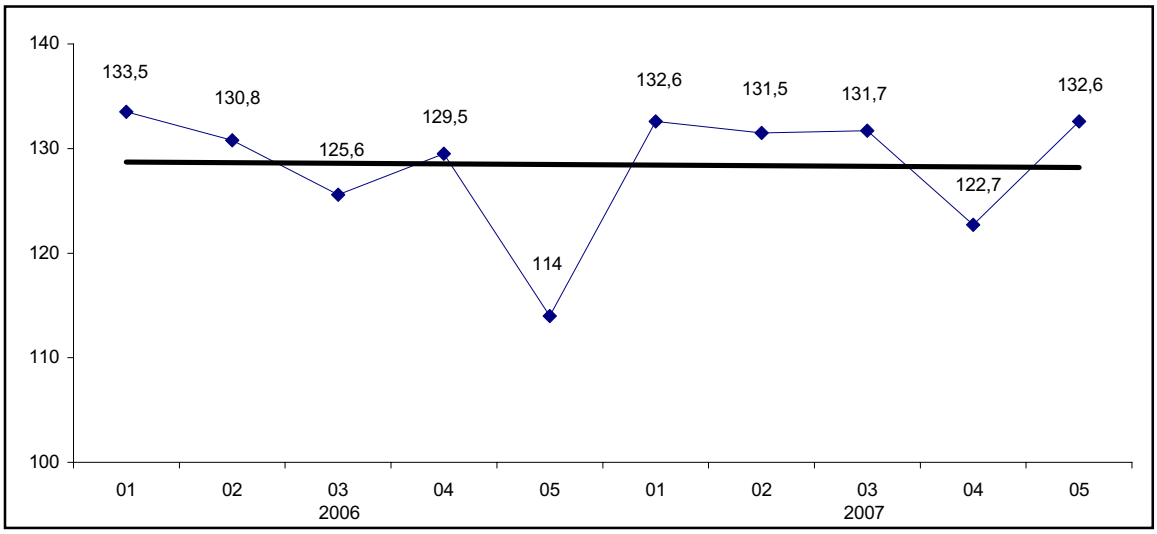

В структуре доходов от услуг связи за январь-май 2007г. наибольшую долю занимает мобильная связь - 49,9%. В сравнении с январем-маем 2006г. объем услуг мобильной связи увеличился на 40,8%.

Доли доходов от отдельных видов связи в январе-мае 2007г.
в сравнении с январем-маем 2006г.

в процентах

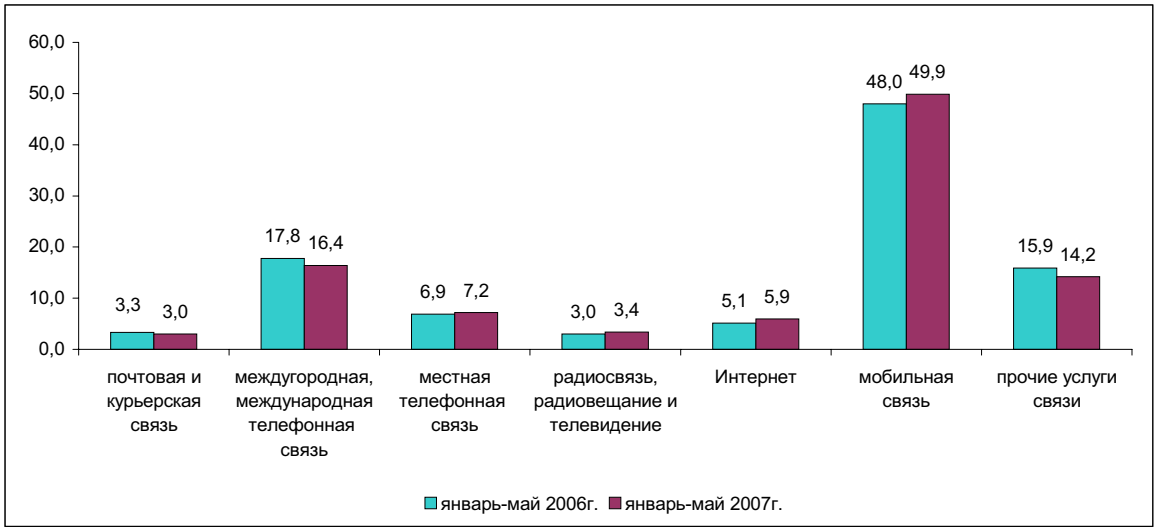

В объеме доходов от услуг связи населению за январь-май 2007г. 55,2% составили доходы от услуг мобильной связи, 23,2% - от услуг междугородной, международной связи, 11,5% - от услуг местной телефонной связи, 10,1% - от услуг прочих видов связи. В общем объеме доходов предприятий связи доходы от реализации услуг связи населению составили 40,8%.

Доходы от услуг связи населению в январе-мае 2007г.

млн. тенге

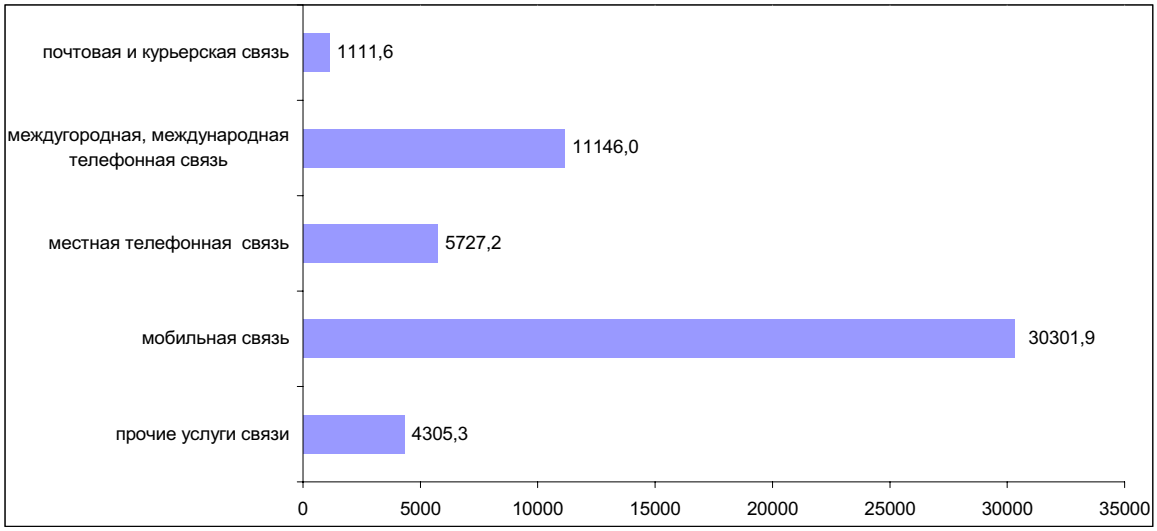

2.6 ТОРГОВЛЯ И ПРОЧИЕ УСЛУГИ

В январе-мае 2007г. объем розничного товарооборота составил 681,4 млрд. тенге и увеличился по сравнению с соответствующим периодом прошлого года (в постоянных ценах) на 11,1%. В мае 2007г. реализация товаров составила 147,5 млрд. тенге, что в постоянных ценах выше уровня мая 2006г. на 10,9%, по сравнению с апрелем 2007г. увеличение составило 3,2%.

Динамика розничного товарооборота по месяцам в 2006-2007гг.

в процентах к соответствующему месяцу предыдущего года

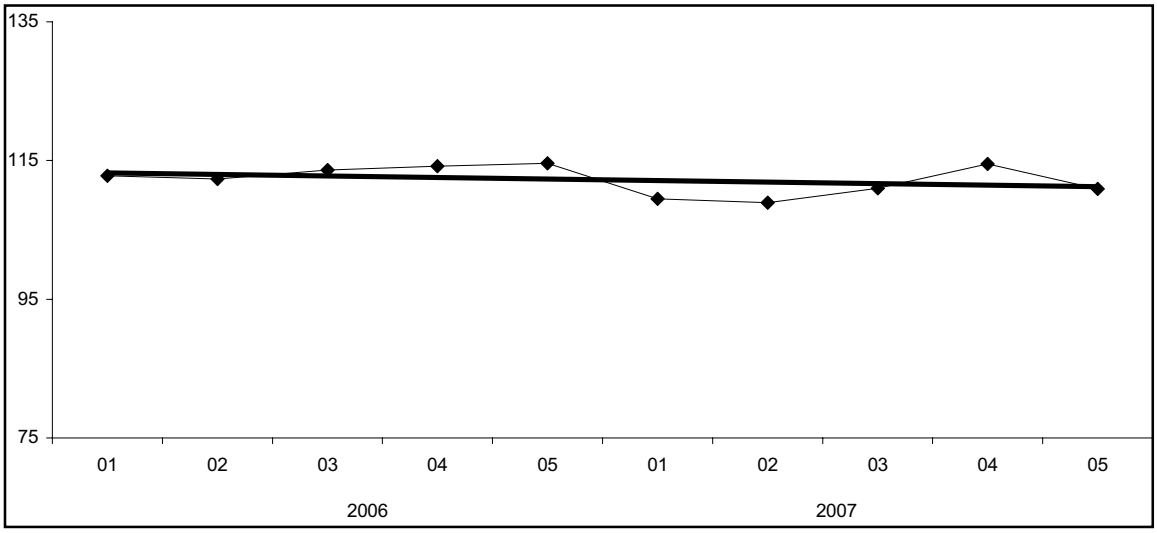

В январе-мае продажа потребительских товаров на душу населения в республике составила в среднем 44,2 тыс. тенге, что на 6,5 тыс. тенге выше аналогичного периода 2006г.

Индексы физического объема розничного товарооборота по регионам за январь-май 2007г.

(в процентах к предыдущему году)

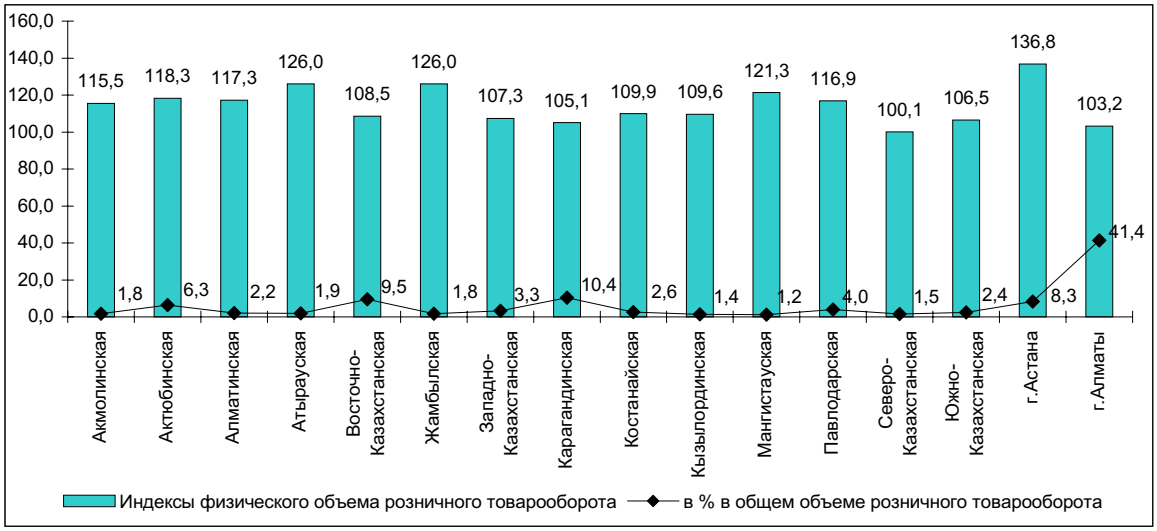

Повышение объемов розничного товарооборота наблюдается во всех регионах республики. По отдельным областям индекс физического объема значительно превышает среднереспубликанский уровень. Развитие специальной экономической зоны “Астана – новый город” способствовало в значительной степени увеличению объема розничного товарооборота столицы на 36,8%.

С начала года оборот от реализации товаров предприятиями частной формы собственности, от торговли на рынках и индивидуальными предпринимателями получен в сумме 661,3 млрд. тенге (97,1%), других государств, их юридических лиц и граждан – 19,9 млрд. тенге (2,9%). Доля государственной торговли в республике незначительна.

Структура розничного товарооборота по каналам реализации

(в % к общему объему)

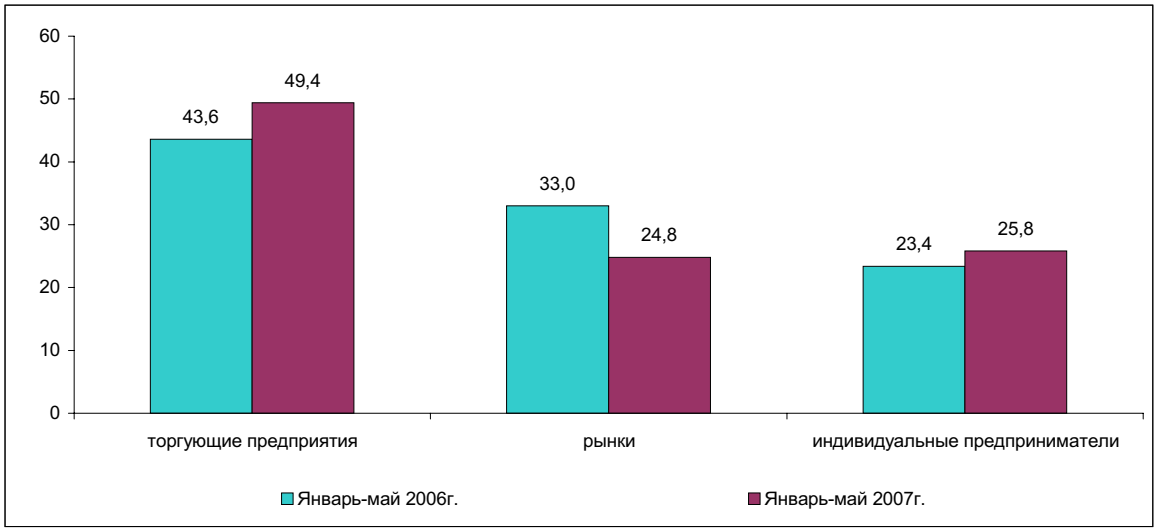

В январе-мае 2007 г. оборот розничной торговли в большей степени (75,2% от общего объема розничного товарооборота) формировался торгующими предприятиями и индивидуальными предпринимателями, осуществляющими деятельность в основном в стационарной торговой сети.

Следует отметить, что рост розничного товарооборота обусловлен, прежде всего, повышением реальных объемов товарооборота торгующих предприятий (25,7% к соответствующему периоду прошлого года). Неуклонно увеличивается и доля предприятий в общем объеме розничного товарооборота (с 43,6% в январе-мае 2006г. до 49,4% в январе-мае 2007 г.), которая обеспечивается высоким уровнем культуры обслуживания и широким ассортиментом качественных товаров.

В последнее время развитию деятельности стационарной торговой сети способствует внедрение современных и прогрессивных форм торговли.

Практически во всех регионах торговыми предприятиями внедряется продажа товаров длительного пользования в кредит. Расширяется продажа по безналичному расчету, с использованием платежных электронных карточек.

В гг.Алматы, Астане и других крупных городах республики расширяется сеть супермаркетов, гипермаркетов, где покупатели с наименьшими затратами времени могут приобрести практически весь необходимый ассортимент товаров по относительно приемлемым ценам. Привлекательность сети торговых предприятий также обеспечивается послепродажным сервисным обслуживанием покупателей.

Заметную долю в формировании товарооборота занимает доля индивидуального предпринимательства, которая увеличилась в отчетном периоде до 25,8% против 23,4% в январе-мае 2006г.

Несмотря на снижение объемов (с 33% в январе-мае 2006 г. до 24,8% в январе-мае 2007 г. в общем объеме розничного товарооборота), в республике имеет место и торговля физическими лицами на рынках, где ценовая привлекательность обеспечивает значительную покупательскую проходимость данной сферы розничной торговли. Аналогичная ситуация складывается во всех регионах республики.

Оптовый товарооборот республики с начала текущего года составил 1685,3 млрд. тенге или на 9,8% больше, чем за соответствующий период 2006г. При этом, практически весь объем полученного товарооборота приходится на негосударственный сектор. Преобладающую долю в оптовом товарообороте продолжают занимать непродовольственные товары и товары производственно-технического назначения.

Объем услуг общественного питания за январь-май 2007г. составил 25,7 млрд. тенге или на 22,5% больше, чем за соответствующий период прошлого года. При этом, 18,1% от общего объема услуг общественного питания предоставляется индивидуальными предпринимателями.

За анализируемый период объем услуг по техническому обслуживанию и ремонту автомобилей, мотоциклов и ремонту бытовых изделий и предметов личного пользования составил 6 млрд. тенге. Значительная часть (42,7%) данных услуг предоставляется в сфере малого бизнеса (малыми предприятиями и индивидуальными предпринимателями).

3. МОНИТОРИНГ СУБЪЕКТОВ МАЛОГО ПРЕДПРИНИМАТЕЛЬСТВА

На 1 июня 2007г. число зарегистрированных юридических лиц, осуществляющих предпринимательскую деятельность составило 181 тыс. единиц, что на 9,6% выше, чем по состоянию на 1 июня 2006г. Количество предприятий малого предпринимательства в расчете на 1000 жителей достигло 11,8 единиц, увеличившись по сравнению с 1 июня 2006г. на 0,9 единицы.

Распределение регионов по количеству предприятий малого предпринимательства на 1000 жителей

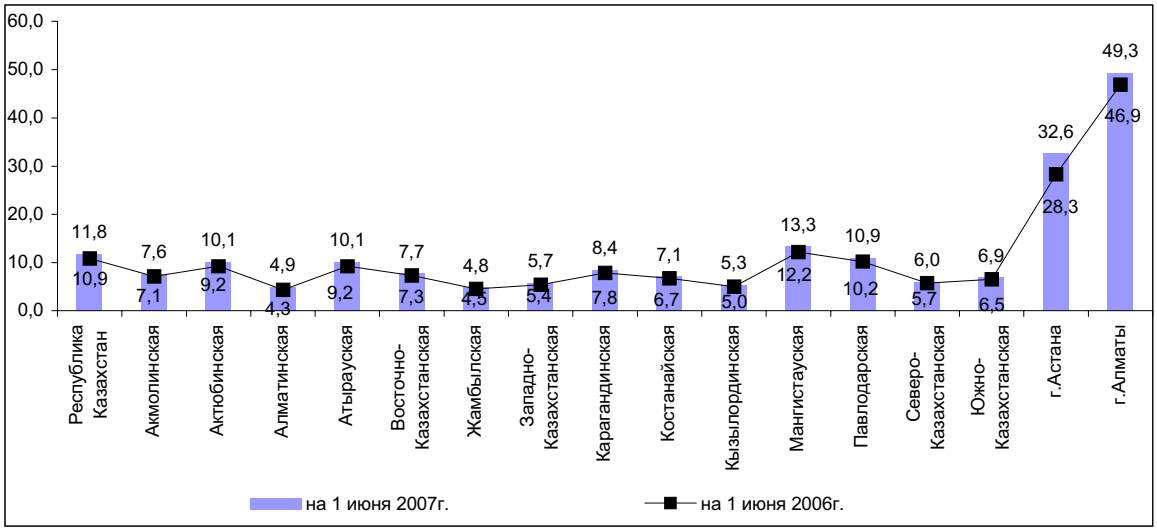

Основными критериями увеличения численности субъектов малого предпринимательства является система мер поддержки на государственном и региональном уровнях, совершенствование организационного и экономического механизма, вследствие чего наблюдается расширение сфер деятельности и экономическое укрепление предприятий.

Во всех регионах республики зафиксирован рост числа зарегистрированных предприятий на 1000 жителей. Наиболее значительно число зарегистрированных предприятий увеличилось в г.Астане, (на 4,3 единицы), г.Алматы (на 2,4 единицы), заметное увеличение произошло также в Мангистауской области (на 1,1 единицы), в остальных регионах прирост показателя колебался от 0,3 до 0,9 единицы.

Из числа зарегистрированных предприятий доля активных составила 28,3%. Большинство активных предприятий (35,6%) специализируются на торговле; ремонте автомобилей, бытовых изделий и предметов личного пользования. В строительстве занято 17,3% предприятий, операциями с недвижимым имуществом, арендой и предоставлением услуг потребителям – 16,2%, в промышленности – 11,7%, из которых наибольшее количество приходится на обрабатывающую промышленность (10,8%). В региональном разрезе наибольшее количество активных предприятий приходится на г.Алматы (27%), г.Астану (10%) и Южно-Казахстанскую (9,5%) область.

По состоянию на 1 июня 2007г. в республике зарегистрировано более 191 тысяча крестьянских (фермерских) хозяйств, из них действующих 162,9 тысяч единиц. Численность занятых составила 432,3 тыс. человек, что на 4,1% выше уровня соответствующего месяца прошлого года.

По состоянию на 1 апреля 2007 года по данным Министерства финансов РК численность работников, занимающихся индивидуальной предпринимательской деятельностью составила 677,6 тысяч человек. В региональном разрезе наибольшая численность приходится на г.Алматы (13%) и Восточно-Казахстанскую область (9,9%).

По расчетным данным на 1 июня 2007 г. по сравнению с аналогичным месяцем прошлого года численность занятых в сфере малого предпринимательства в целом по стране выросла на 3,9% и составила 583,1 тыс. человек.

Численность занятых на начало отчетного периода

тыс.человек

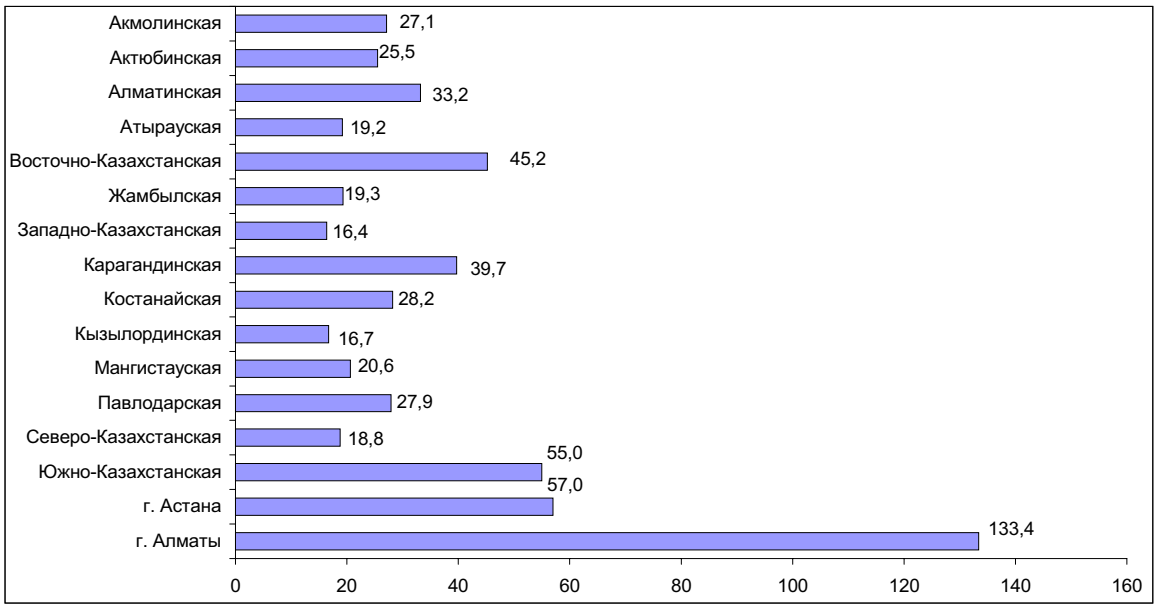

При этом, удельный вес работников предприятий малого бизнеса в общей численности занятых увеличился до 7,8%. В отраслевом разрезе 27,1% всех занятых приходится на предприятия относящиеся к торговле; ремонту автомобилей, бытовых изделий и предметов личного пользования, на строительство – 21,9%, операции с недвижимым имуществом, аренда и предоставление услуг потребителям – 14,5%; и на промышленность – 14,3%. В целом по стране наблюдался рост численности занятых на предприятиях малого предпринимательства в 10 регионах республики. Наибольший рост численности занятых на 1 июня 2007г. по сравнению с аналогичным показателем прошлого года отмечен в Мангистауской (в 1,5 раза), Кызылординской (в 1,3 раза), Жамбылской (в 1,2 раза) и Павлодарской (на 19,4%) областях. В остальных регионах республики увеличение составило от 1,1 –10,4%.

Снижение численности занятых наблюдалось в Северо-Казахстанской, Алматинской, Карагандинской, Актюбинской, Костанайской областях, а также г.Алматы (от 1 – 11,9 процентных пункта). Причиной снижения среднесписочной численности занятых на предприятиях является прежде всего динамизм процессов, характерных для малого предпринимательства: изменение статуса предприятия на крупное или среднее и его перерегистрация в сферу индивидуального предпринимательства.

Выпуск продукции предприятиями малого бизнеса Республики Казахстан (в % к соответствующему месяцу предыдущего года)

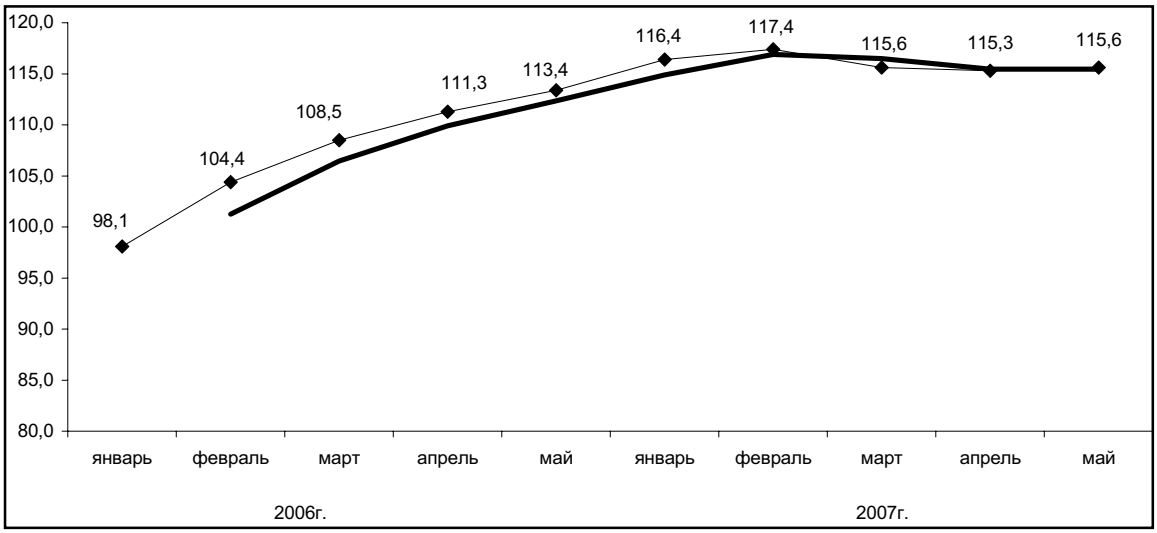

В мае 2007г. выпуск продукции юридическими лицами малого предпринимательства по расчетным данным вырос на 15,6% относительно мая предыдущего года. Рост выпуска продукции отмечен в 14 регионах республики, наибольшее увеличение отмечено в Мангистауской, Жамбылской, Кызылординской областях. Кроме того, допущено снижение выпуска продукции предприятиями Алматинской (на 7,8 процентных пункта) и Карагандинской (на 2,8 процентных пункта) областей за счет временных сезонных колебаний в отдельных отраслях экономики и перепрофилирования сферы деятельности.

4. ВНЕШНЯЯ ТОРГОВЛЯ

(Информация Комитета таможенного контроля Министерства финансов Республики Казахстан)

4.1 ВНЕШНЕТОРГОВЫЙ ОБОРОТ

Внешнеторговый оборот Республики Казахстан, по данным таможенной статистики, без учета неорганизованной торговли, в январе-апреле 2007г. составил 22364,1 млн. долларов США и по сравнению с январем-апрелем прошлого года увеличился на 38,9%, в том числе экспорт - 13423,2 млн. долларов США, увеличился на 29%, импорт (с учетом расходов на транспортировку и страхование) - 8940,9 млн. долларов США увеличился на 57,2%.

Товарная структура экспорта

в % к итогу

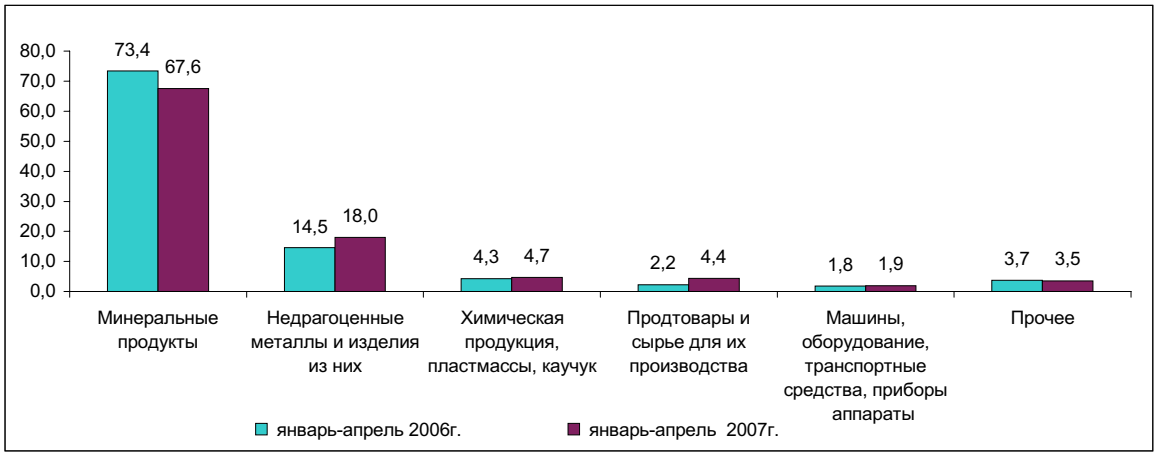

Основными покупателями казахстанской продукции являются Италия (16,7%), Швейцария (15,2%), Китай (11,8%), Российская Федерация (10,2%), Франция (8,2%), Иран (6%), Нидерланды (5,5%), Узбекистан и Украина (по 2%), Турция и Румыния (по 1,9%), Испания (1,5%), Израиль (1,4%) и Германия (1,3%).

Доля стран СНГ в общем объеме экспорта за анализируемый период составила 16,6% (в январе-апреле 2006г. - 15,4%).

Товарная структура импорта

в % к итогу

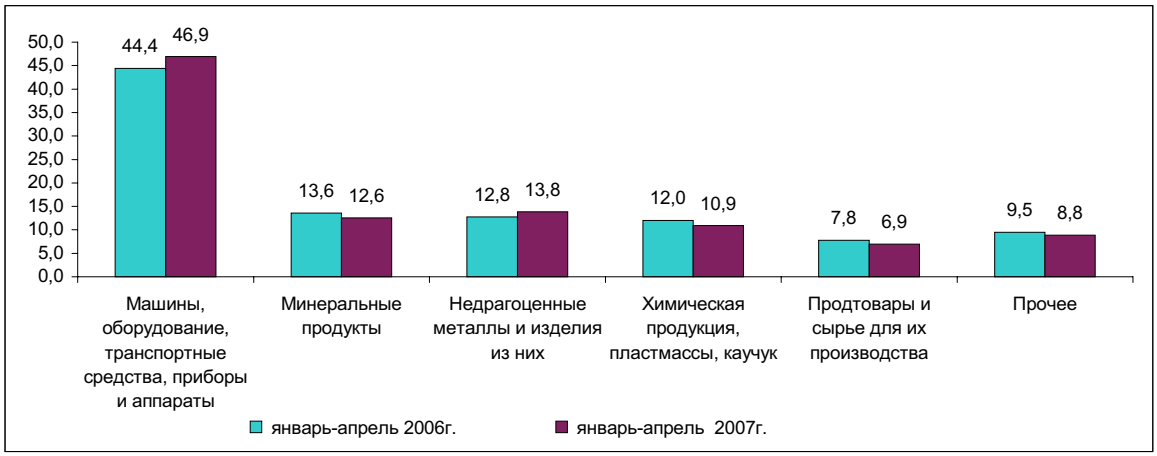

В общем объеме импорта инвестиционные товары в январе-апреле 2007г. составили 4125,9 млн. долларов или 46,1% (в январе-апреле 2006г. - 2633,2 млн. долларов или 46,3%).

В январе-апреле 2007г. на страны СНГ приходилось 42,9% всех импортных поставок (в январе-апреле 2006г. - 47,4%). Основными поставщиками импортной продукции являются Российская Федерация (34,7% от общего объема импорта), Китай (10%), Германия (7,7%), США (6%), Италия (4,7%), Япония (4,5%), Украина (4%), Турция (2,8%), Франция (2,5%), Великобритания (1,9%), Республика Корея (1,8%), Узбекистан (1,6%), Нидерланды (1,5%), Швейцария (1,4%) и Беларусь (1,2%).

4.2 ВНЕШНЯЯ ТОРГОВЛЯ С ГОСУДАРСТВАМИ СНГ

В январе-апреле 2007г. внешнеторговый оборот со странами СНГ составил 6061,1 млн. долларов США и по сравнению с январем-апрелем 2006г. увеличился на 41,1%, в том числе экспорт - 2229,4 млн. долларов, увеличился на 39,2%, импорт - 3831,7 млн. долларов, увеличился на 42,2%.

Доля государств СНГ в общем товарообороте составила 27,1% (в январе-апреле 2006г. - 26,7%).

Удельный вес минеральных продуктов в общем объеме экспорта в государства СНГ в январе-апреле 2007г. составил 48% (в январе-апреле 2006г. - 53%), продовольственных товаров - 12% (12%), химической продукции - 18% (15%).

Доля машин, оборудования, транспортных средств, приборов и аппаратов в объеме импорта из стран СНГ в январе-апреле 2007г. составила 25% (в январе-апреле 2006г. 29%), минеральных продуктов - 28% (26%), металлургической продукции - 18% (15%), химических товаров - 10% (11%).

Страны СНГ являются основными поставщиками минеральных продуктов, химической и металлургической продукции: доля импорта из этих стран по минеральным ресурсам в январе-апреле 2007г. составила 94% (в январе-апреле 2006г.- 92%), металлургической продукции - 55% (57%), продовольственным товарам - 60% (53%), химическим товарам - 39% (42%) от общего импорта указанных товаров.

4.3 ВНЕШНЯЯ ТОРГОВЛЯ С ДРУГИМИ СТРАНАМИ МИРА

В январе-апреле 2007г. внешнеторговый оборот с другими странами мира составил 16303,0 млн. долларов США и по сравнению с аналогичным периодом прошлого года увеличился на 38,2%, в том числе экспорт - 11193,8 млн. долларов США, увеличился на 27,1%, импорт - 5109,2 млн. долларов США, увеличился на 70,8%.

Удельный вес минерального сырья в общем объеме экспорта в другие страны мира в январе-апреле 2007г. составил 71% (в январе-апреле 2006г. - 77%), продукции металлургической промышленности - 18% (15%).

Доля машин, оборудования, транспортных средств, приборов и аппаратов в объеме импорта из других стран мира в январе-апреле 2007г. составила 64% (в январе-апреле 2006г. - 58%), продовольственных товаров - 5% (7%), химической продукции - 12% (13%), продукции металлургической промышленности - 11% (10%).

Другие страны мира играют большую роль в обеспечении потребностей страны по ряду важнейших товаров: доля импорта из этих стран по продукции машиностроения в январе-апреле 2007г. составила 77% (в январе-апреле 2006г. - 69%), фармацевтическим товарам - 88% (85%), одежде - 84% (87%), продовольственным товарам - 40% (47%) от общего импорта указанных товаров.

5. ИНВЕСТИЦИИ

Инвестиции в нефинансовые активы

В январе-мае 2007г. оценочный объем инвестиций в нефинансовые активы (без инвестиций в пополнение запасов материальных оборотных средств) составил 949,1 млрд. тенге, значительную долю в них (98,1%) занимают инвестиции в основной капитал.

Инвестиции в основной капитал

В январе-мае 2007г. инвестиции в основной капитал составили 931 млрд. тенге, что на 10,6% больше, чем в январе-мае 2006г.

Индексы физического объема инвестиций в основной капитал

в % к соответствующему месяцу прошлого года

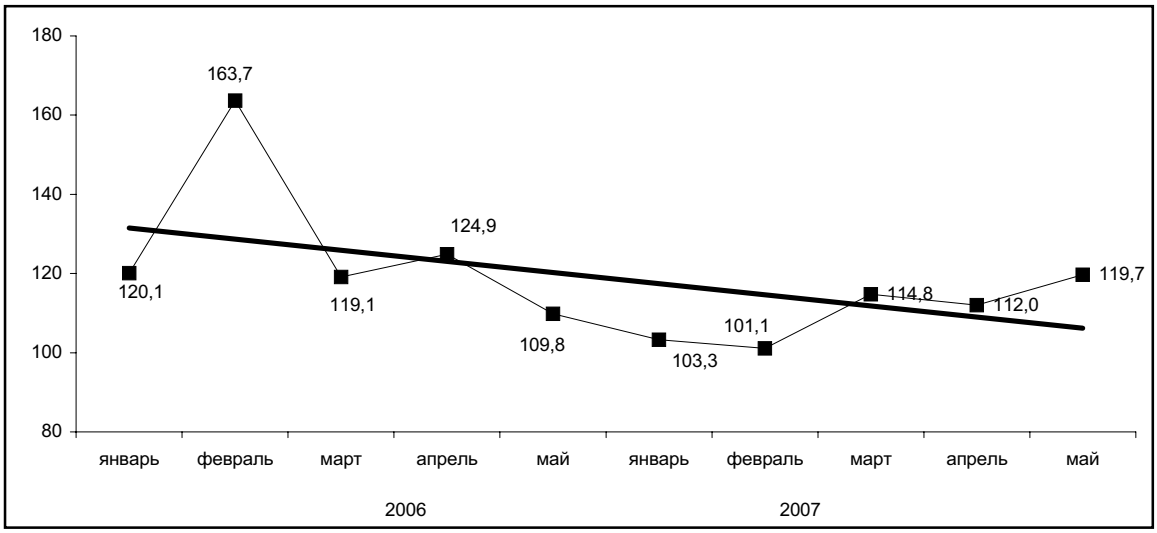

Рост инвестиций в январе-мае 2007г. по сравнению с январем-маем 2006г. отмечался практически во всех регионах республики. Наибольший рост инвестиций в основной капитал наблюдался в Западно-Казахстанской (в 1,9 раза), Акмолинской (в 1,7 раза), Жамбылской, Мангистауской, Костанайской, Кызылординской (по 1,5 раза) областях, преимущественно направляемые на строительно-монтажные работы и развитие месторождений.

Снижение объемов инвестиций по сравнению с январем-маем 2006г. произошло в Карагандинской (на 32,3%) и Атырауской (на 17,1%) областях. Причинами снижения является завершение определенных инвестиционных проектов в этих регионах.

Темпы освоения инвестиций в основной капитал по регионам

в % к соответствующему периоду прошлого года

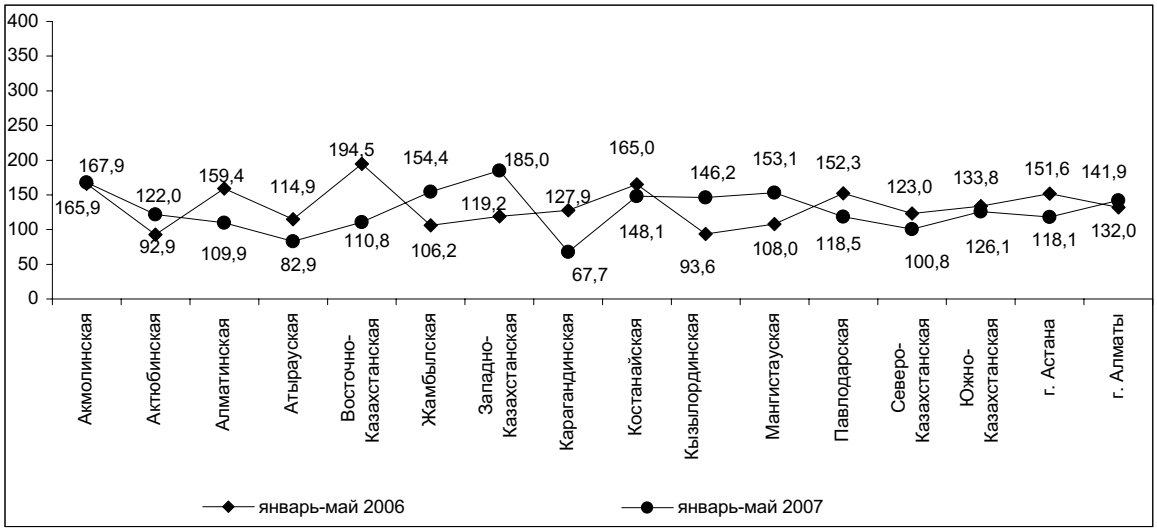

В январе-мае 2007г. основными источниками вложения средств в основной капитал являлись собственные средства хозяйствующих субъектов (62,1%) и иностранные инвестиции (18,2%). Заемные средства составили 10,9%, бюджетные средства – 8,8%.

В структуре инвестиций в основной капитал значительная часть приходится на средства предприятий и организаций частной формы собственности (68,3%), а также хозяйствующих субъектов других государств, осуществляющих деятельность на территории Республики Казахстан (22,5%). Доля государственного сектора незначительна (9,2%).

В объеме инвестиций в основной капитал превалирует доля внутренних инвестиций (70,7% от общего объема), внешние инвестиции составили - 29,3%.

Структура инвестиций в основной капитал по направлениям использования

в процентах

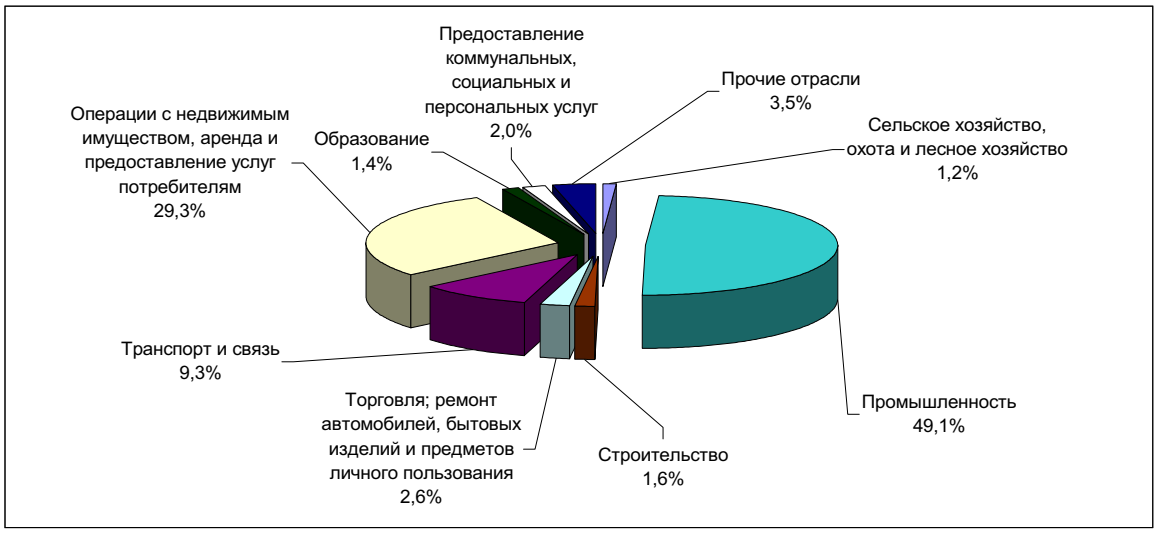

По инвестиционной привлекательности приоритетными для вложений отраслями остаются добыча нефти и природного газа – 32,5% от общего объема инвестиций в основной капитал, операции с недвижимым имуществом – 29,3%, транспорт и связь – 9,3%, обрабатывающая промышленность – 9,1%.

Наибольший объем иностранных инвестиций осваивается в Атырауской области (68,8%), так как данный регион остается привлекательным для иностранных инвесторов, вкладывающих средства в развитие сырьевого сектора экономики.

Технологическая структура инвестиций в основной капитал

в процентах

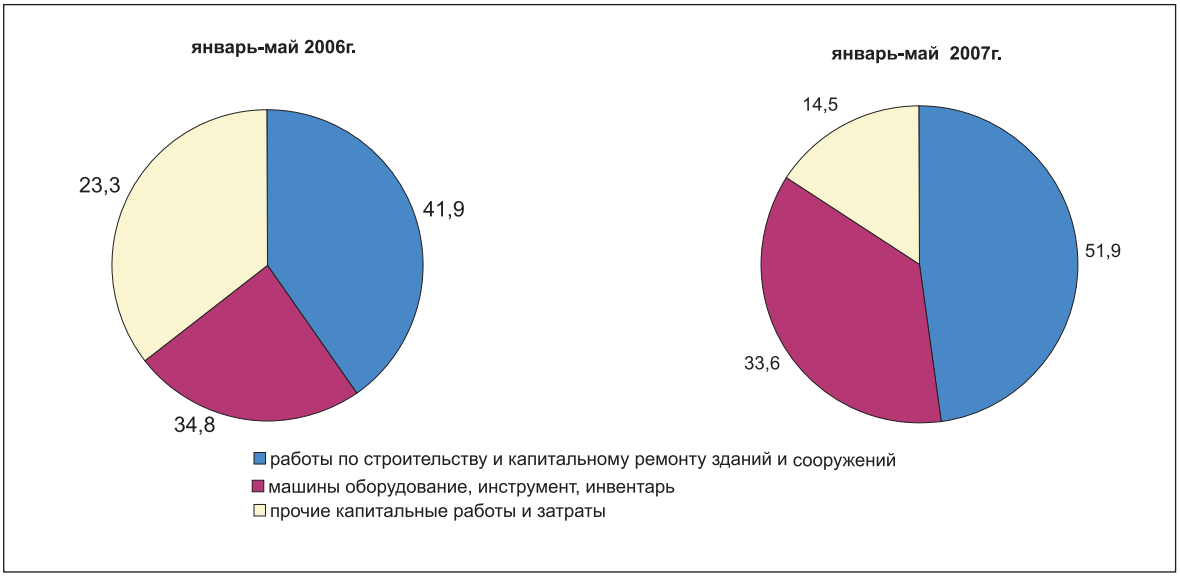

6. ЦЕНЫ

6.1 ПОТРЕБИТЕЛЬСКИЕ ЦЕНЫ

Инфляция в мае т.г. составила 0,7%, что на 0,2 процентных пункта больше, чем в предыдущем месяце. Наибольшее повышение цен наблюдалось на продовольственные товары – на 0,8% в результате заметного удорожания мясной продукции. Цены на мясо и мясные изделия за месяц повысились на 2,5%, а конина, баранина и говядина - на 3,1-3,3%.

Цены на плодоовощную продукцию в мае т.г. выросли на 0,9% против 1,8% в апреле т.г. Замедление темпов прироста цен обусловлено снижением цен на отдельные виды овощей (помидоры и огурцы - на 9-11%). Прирост цен на рыбу и морепродукты составил 1,3%, хлебопродукты и крупяные изделия – 0,5%.

На рынке молочных продуктов и яиц наблюдалось сезонное снижение цен: на молоко свежее – на 2,4%, кисломолочные продукты – на 0,3%, яйца – на 3,2%. Сахар подешевел на 0,9%.

Цены на непродовольственные товары увеличились за месяц на 0,6%. Рост цен зарегистрирован на большинство товаров. Строительные товары подорожали на 1,6%, одежда и обувь - на 0,7%, товары личной гигиены, предметы для дома, книги и газеты – по 0,5%, лекарственные препараты - на 0,4%. Цены на бензин выросли на 0,9%, дизельное топливо - на 0,7%.

Среди платных услуг в мае т.г. более высокими темпами росли цены на медицинские услуги - на 2,9%, что на 1,4 процентных пункта больше, чем в предыдущем месяце. Прирост цен на услуги врачей общего профиля составил 4,5%, медицинских лабораторий – 2,9%. Услуги детских дошкольных учреждений стали дороже на 0,6%, культуры - на 0,5%, пассажирского транспорта - на 0,2%. Цены на услуги парикмахерских увеличились на 1,5%, ресторанов и гостиниц - на 1%.

Тарифы на жилищно-коммунальные услуги в мае т.г. выросли на 0,5%. Оплата за содержание жилья повысилась на 1,5%, его ремонт – на 1,6%, электроэнергию – на 1,3%, при неизменных ценах на центральное отопление, газ, водоснабжение и канализацию.

Инфляция в 2005-2007гг.

в процентах к соответствующему месяцу предыдущего года

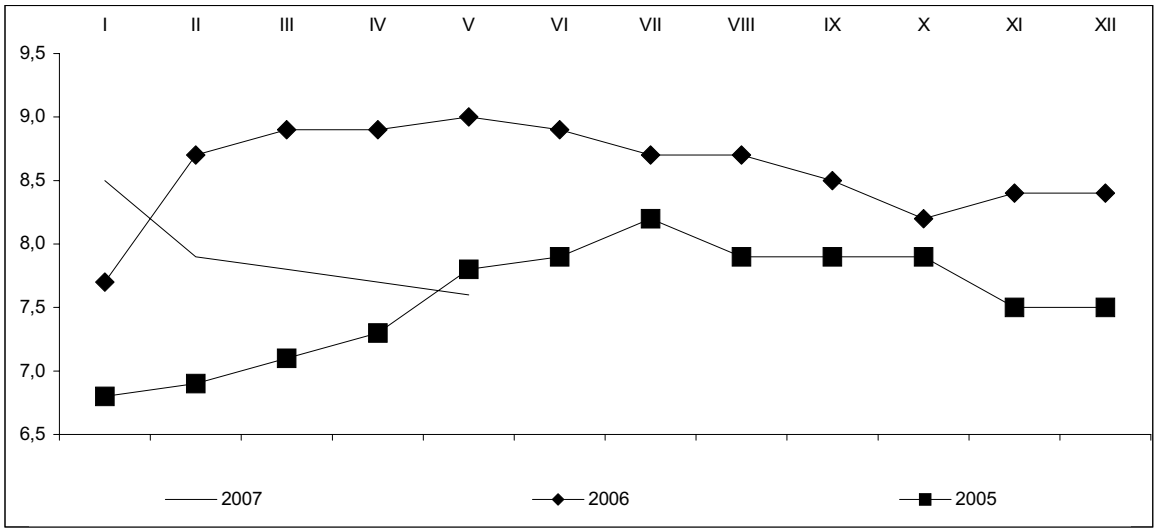

В мае 2007 года в среднем по республике цена одного квадратного метра нового жилья составила 145,5 тыс. тенге и по сравнению с маем 2006г. увеличилась в 1,5 раза, цена перепродажи благоустроенного жилья, соответственно – 123,1 тыс. тенге и в 1,7 раза.

Изменение цен на рынке жилья в 2006-2007гг.

в процентах к предыдущему месяцу, прирост +, снижение -

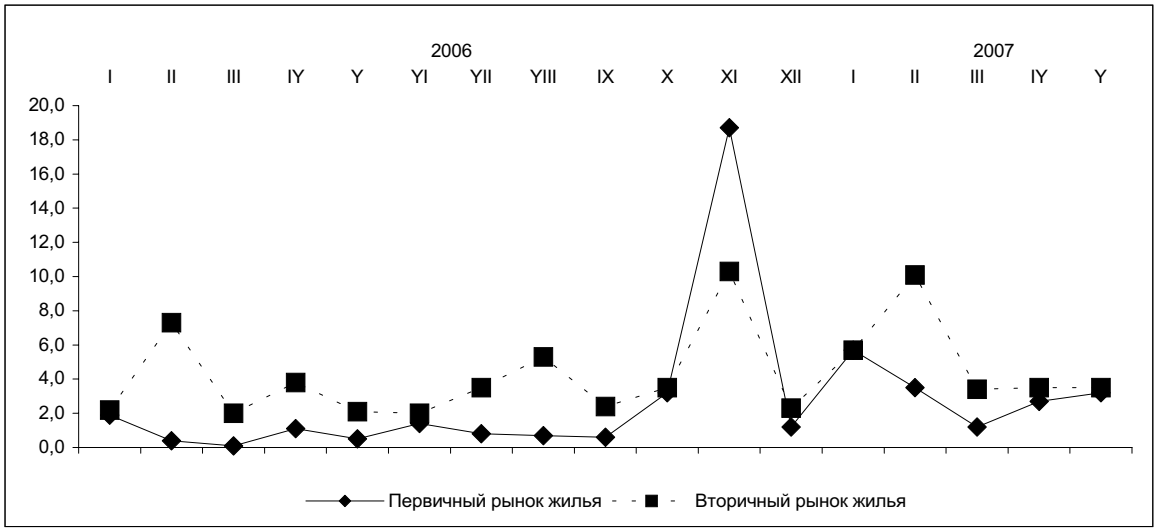

Базовая инфляция, рассчитанная без учета влияния роста цен на фрукты и овощи, бензин, уголь в мае т.г. составила 0,6%, апреле т.г. – 0,5%.

Инфляция в Республике Казахстан в мае 2007г.

в процентах, прирост +, снижение -

	Май 2007г. к			Январь-май 2007г. к январю-маю 2006г.
	апрелю 2007г.	декабрю 2006г.	маю 2006г.	
Инфляция	0,7	3,8	7,6	7,9
Базовая инфляция	0,6	3,5	7,0	7,2
Изменение цен и тарифов для групп населения с наименьшими денежными доходами	0,6	4,2	7,6	8,1
Изменение цен и тарифов для групп населения с наибольшими денежными доходами	0,6	3,9	7,9	8,0

Величина прожиточного минимума в среднем на душу населения, рассчитанная исходя из минимальных норм потребления основных продуктов питания, в мае 2007г. относительно декабря 2006г. увеличилась на 7,6%, предыдущего месяца - на 1,6% и составила 8924 тенге (продукты питания - 5354 тенге, непродовольственные товары и платные услуги – 3570 тенге). В ее структуре доля расходов на приобретение мяса и рыбы в мае 2007г. занимала 19,8%, молочных, масложировых изделий и яиц – 14,9%, фруктов и овощей – 14,5%, хлебопродуктов – 8,5%, сахара, чая и специй – 2,3%.

6.2 ЦЕНЫ В РЕАЛЬНОМ СЕКТОРЕ ЭКОНОМИКИ

Цены предприятий-производителей промышленной продукции с учетом услуг производственного характера в мае т.г. по сравнению с апрелем повысились на 2%, декабрем 2006г. – на 3,4%. Произведенная продукция за месяц подорожала на 2,1%, услуги производственного характера – на 0,5%. Из групп продукции, классифицированной по конечному назначению, цены на средства производства стали ниже на 0,4%, продукцию промежуточного потребления – выше на 2,3%, потребительские товары – на 0,1%.

Индекс цен предприятий-производителей промышленной продукции в Республике Казахстан в 2007 году

в процентах, прирост +, снижение-

	Май 2007г. к				Январь-май 2007г. к январю-маю 2006г.
	апрелю 2007г.	маю 2006г.	декабрю 2006г.	декабрю 2005г.	
Промышленная продукция, включая услуги производственного характера	2,0	2,0	3,4	18,4	4,9
Произведенная продукция	2,1	1,9	3,5	19,0	4,8
Средства производства	-0,4	5,6	1,8	10,7	6,9
Продукция промежуточного потребления	2,3	1,4	3,6	20,1	4,6
Потребительские товары	0,1	6,2	2,2	10,6	6,5
Услуги производственного характера	0,5	4,2	1,8	11,5	6,9

Базовый индекс цен производителей промышленной продукции (без учета изменения цен на нефть и металлы) в мае т.г. против апреля составил 103,1%, декабря 2006г. – 103,7%.

В прошедшем месяце повышение цен отмечено в горнодобывающей промышленности на 1,1%, в обрабатывающей – на 3,8%, при производстве и распределении электроэнергии, газа и воды – на 0,2%. Прирост цен в промышленности в прошедшем месяце в основном вызван аналогичным их изменением на металлопрокат на 7,6%, что вызвано удорожанием этих товаров на мировых рынках, а также сырья и материалов, используемых при их производстве. Прокат черных металлов стал дороже на 8,9%, что на 7,2 процентных пункта меньше, чем в апреле, цветные – соответственно, на 7,8% и на 2,3 пункта больше, ферросплавы – на 6,9% и 6,2 пункта. Цены на медь увеличились на 10,7%, на цинк – на 8,8%, драгоценные металлы – на 4,3%. В химической промышленности после снижения в апреле т.г. цен на 0,3% в истекшем месяце они возросли на 0,6% за счет прироста цен на продукцию основной химии на 0,8%, краски и лаки – на 0,3% при неизменном их уровне на фармацевтические препараты, моющие и чистящие средства.

Уровень цен на энергоресурсы в целом в мае т.г. снизился на 0,2%, тогда как в предшествующем месяце увеличился на 8,4%. Это обусловлено снижением цен добычи природного газа в республике на 1,9%, угля – на 1,2% и нефти – на 0,6%, что внесло отрицательный “вклад” в динамику цен в промышленности на 0,3%.

Индекс цен предприятий-производителей на сырьевые энергоресурсы в 2006-2007гг.

в процентах к предыдущему месяцу

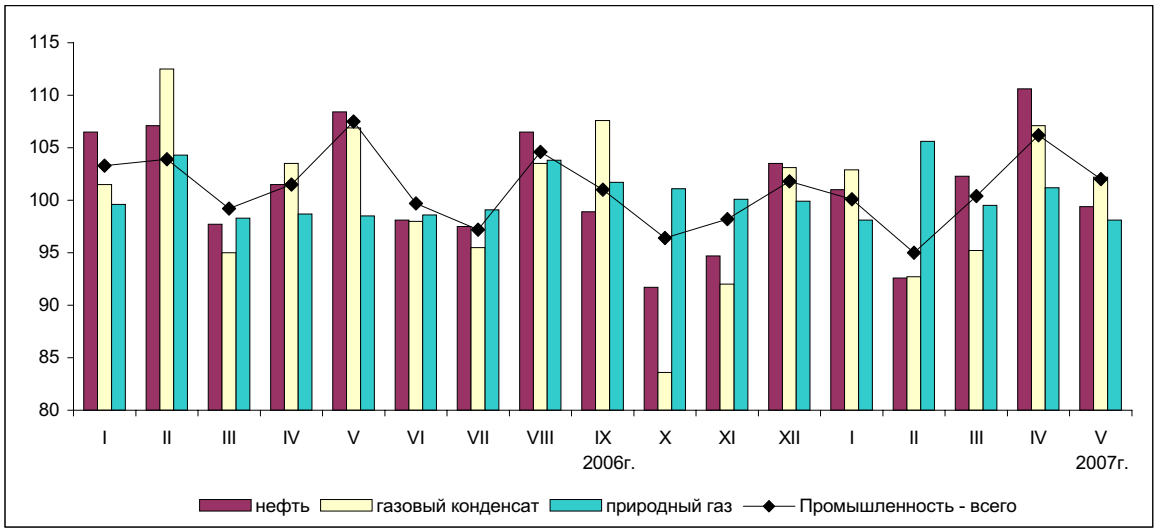

Цены на продовольственные товары у отечественных производителей в минувшем месяце повысились на 0,7%, на мясо птицы – на 3%, напитки – на 1,7%, рыбу – на 0,4%. Увеличение цен на зерно у аграриев способствовало удорожанию муки пшеничной – на 0,5%, а затем и хлеба – на 0,6%. Повышение цен на растительное масло на 0,4% также связано с изменением цен на сельскохозяйственное сырье. Молочные продукты, наоборот, подешевели на 0,1%, а на рис, чай и сахар цены сохранились на прежнем уровне.

Из наблюдаемых услуг производственного характера в истекшем месяце повышение тарифов зафиксировано при печатании газет на 3,9%, снабжении потребителей паром и горячей водой – на 3,2%, добыче нефти и газа – на 0,9%.

Индекс цен на производственные ресурсы, приобретенные промышленными предприятиями для технологического процесса, в мае т.г. относительно апреля составил 101%, декабря 2006г. – 101%. Цены на сырье и материалы, закупленные в республике, в прошедшем месяце возросли на 1,2%, в дальнем зарубежье – на 0,6%, в ближнем – снизились на 0,2%.

Цены на товары, вывезенные из республики, в апреле т.г. по сравнению с мартом увеличились на 7,5%, декабрем 2006г. – на 2,1%. Продукция, поставленная в дальнее зарубежье, за месяц подорожала на 8,8%, в ближнее – на 0,8%. Из групп экспортируемой продукции, классифицированной по стадиям переработки, цены на сырье стали выше на 9,8%, на полуфабрикаты –на 1,9%, готовые товары – на 0,7%. Существенный прирост цен экспортных поставок зарегистрирован на нефть на 11,6% и газовый конденсат– на 9,1%, связанный с аналогичным их движением на эти товары на внешних рынках. Прокат черных металлов также подорожал на 9,5%, драгоценные металлы – на 1%, цветные – на 0,3% и лишь ферросплавы подешевели на 3,1%. Из сельскохозяйственной продукции, поставленной за рубеж, повышение цен отмечено на зерно на 0,6%, их снижение - на шерсть на 13,4%, кожевенное сырье - на 1%, хлопок – на 0,4%.

Индекс цен на продукцию, поставленные в Казахстан, в апреле т.г. относительно марта составил 101,4%, декабря 2006г. – 99,8%, из государств Содружества – соответственно, 102,8% и 100,5%, остальных стран мира – 99,7% и 98,9%. Цены на импортируемую бумагу за месяц выросли на 5%, на минеральные продукты – на 4,1%, химические товары – на 2,4%, древесину – на 2,3%, неблагородные металлы – на 1,5%. Какао и продукты из него подорожали на 4,3%, кофе – на 2,8%, а сахар-сырец вновь подешевел на 20%, сахар – на 3%, чай – на 2,5%.

Цены реализации на продукцию сельского хозяйства в мае т.г. по сравнению с апрелем повысились на 0,2% (в соответствующем периоде прошлого года – снизились на эту же величину). Увеличение цен на продукцию растениеводства за прошедший месяц составило 0,9%, превысив их изменение за то же время прошлого года на 0,6 процентных пунктов, а на продукцию животноводства они снизились по 0,8% соответственно.

Изменение цен на продукцию сельского хозяйства

в процентах, прирост +, снижение-

	Май 2007г. к				Январь-май 2007г. к январю-маю 2006г.
	апрелю 2007г.	маю 2006г.	декабрю 2006г.	декабрю 2005г.	
Продукция сельского хозяйства	0,2	13,8	4,3	14,2	12,6
Продукция растениеводства	0,9	16,3	5,9	16,8	15,1
Продукция животноводства	-0,8	10,7	2,2	10,8	9,3

На рынке зерновых культур продолжался рост цен на пшеницу с увеличении темпов их прироста до 1,2% в мае т.г. против 0,9% в апреле. Ячмень и гречиха реализовывались по ценам на 0,9-1% выше, чем в предыдущем месяце, кукуруза и рис– на 0,5-0,7%, овес и просо – на 0,3-0,4%.

Несколько замедлился прирост цен на овощную продукцию. В мае т.г. он составил 0,5%, что меньше, чем в апреле на 0,4 процентных пунктов. Цены на картофель стали ниже на 1,6%, лук репчатый – на 1,3%, а на капусту – выше на 0,4%, парниковые помидоры - на 45,3%. Из продукции животноводства за минувший месяц прирост цен зарегистрирован на мясо скота и птицы - на 1%, при их уменьшение на яйца на 5,7% и молоко – на 3,4%.

Изменение цен на отдельные виды продукции сельского хозяйства в 2006-2007гг.

в процентах к соответствующему месяцу предыдущего года, прирост +, снижение-

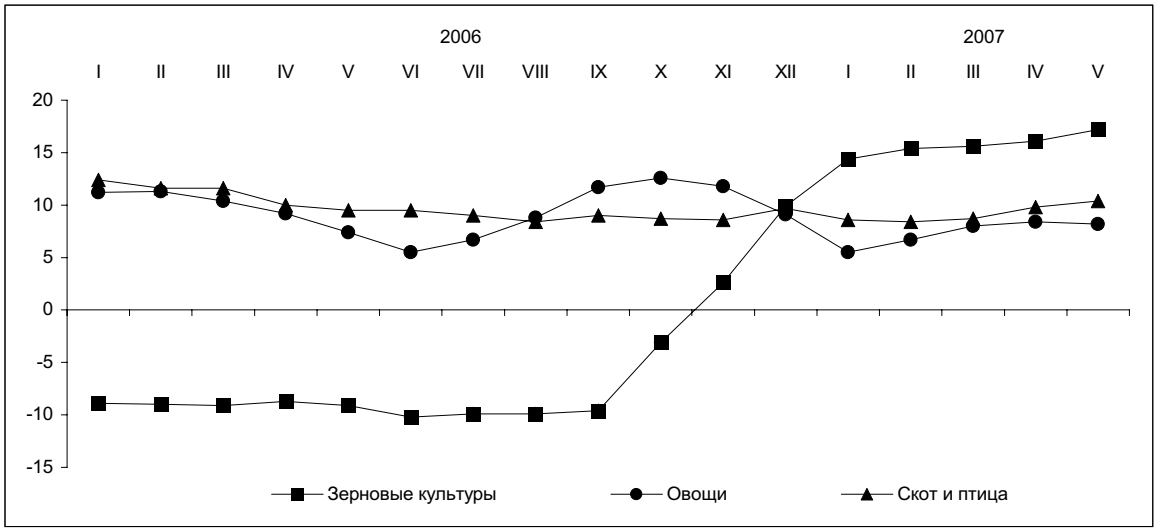

Индекс цен в строительстве в мае т.г. по сравнению с апрелем составил 100,6% (на 0,1 процентных пунктов больше, чем в соответствующем периоде прошлого года), декабрем 2006г.– 102,5% (на 0,3 пунктов меньше).

Индекс цен в строительстве в 2006-2007гг.

в процентах к предыдущему месяцу

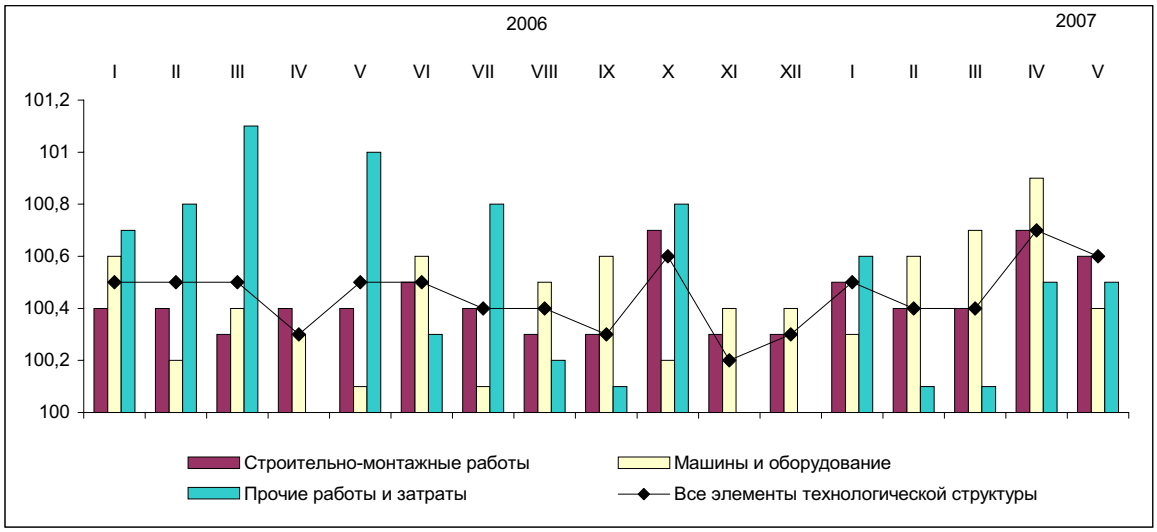

Строительно-монтажные работы в прошедшем месяце подорожали на 0,6% (с начала года – на 2,6%), из-за роста цен на приобретаемые подрядными организациями строительные материалы, детали и конструкции. В мае т.г. повышение цен отмечено на металлические изделия на 1,8%, песок и гравий – на 1,2%, кирпич, плитки керамические, цемент, шифер – на 0,6-1%, а уменьшение на бетон товарный – на 0,7%, стекло – на 0,1%.

Индекс тарифов на перевозку грузов всеми видами транспорта в мае т.г. по сравнению с декабрем 2006г. составил 98,9%, с предыдущим месяцем – 99,9%. За прошедший месяц услуги трубопроводного транспорта стали дешевле на 0,2%, за счет снижения тарифов по перекачке нефти и нефтепродуктов на 0,4%.

Доставка грузов автомобилями за май т.г. подорожала на 0,2% (внутри республики – на 0,6%, в страны дальнего зарубежья – стала дешевле на 0,2%), а на воздушном и железнодорожном видах транспорта тарифы остались на уровне предыдущего месяца.

7. ФИНАНСОВАЯ СИСТЕМА

7.1 ГОСУДАРСТВЕННЫЕ ФИНАНСЫ

Государственный бюджет Республики Казахстан. По оперативным данным Минфина РК по состоянию на 1 мая 2007г. доходы государственного бюджета составили 803,5 млрд. тенге, или 32,3% по отношению к исполняемому бюджету. Затрат произведено на сумму 729,9 млрд. тенге и выполнение по ним - 29,3%. По сравнению с соответствующим периодом 2006 года доход снизился на 7,3%, а затраты увеличились на 20,6%. Дефицит бюджета сформировался на уровне 66,9 млрд. тенге.

В структуре доходов государственного бюджета значительную долю занимают налоговые поступления (85%). Основными бюджетными источниками остаются корпоративный подоходный налог, налог на добавленную стоимость и социальный налог.

Структура налоговых поступлений государственного бюджета
(по состоянию на 1 мая 2007г.)

в процентах

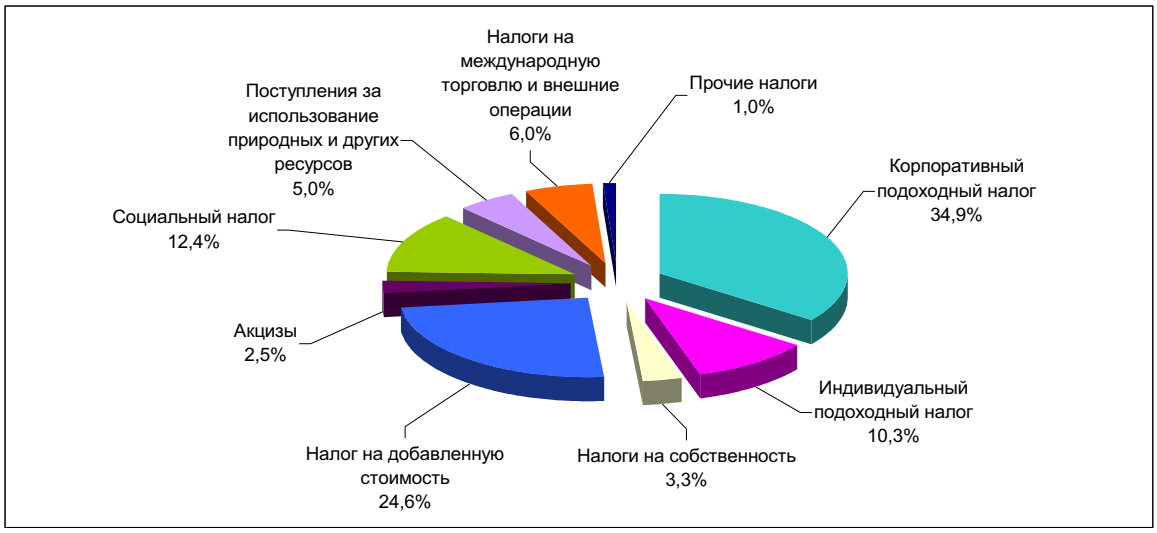

Затраты на социальную помощь и социальное обеспечение за январь-апрель 2007г. по сравнению с соответствующим периодом прошлого года увеличились на 36,8%, на государственные услуги общего характера – 32,7%, на образование – 29,5% и на здравоохранение – 35%.

Затраты государственного бюджета (по состоянию на 1 мая 2006-2007г.)

млрд.тенге

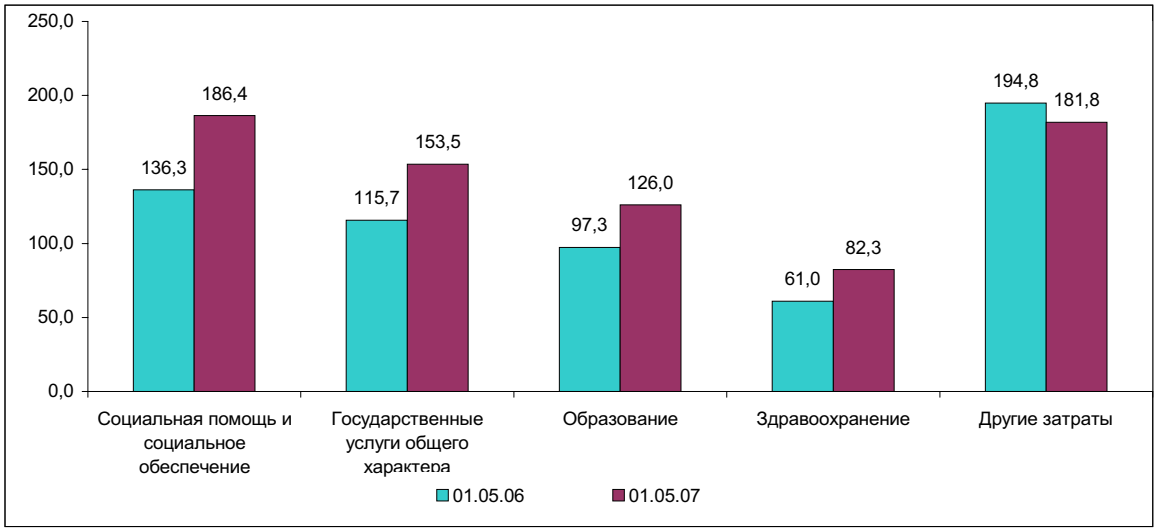

По состоянию на 1 мая 2007г. доход в Республиканский бюджет составил 614,1 млрд. тенге. Затрат произведено на сумму 623,7 млрд. тенге. Дефицит бюджета определился на уровне 147,7 млрд. тенге. По сравнению с соответствующим периодом прошлого года доход снизился на 15,8%, а затраты возросли на 17,7%.

В республиканском бюджете 77,8% дохода составляют налоги, 7,4%–неналоговые поступления, 14%–поступления трансфертов, 0,8%–поступления от продажи основного капитала.

В затратах республиканского бюджета на социальную помощь и социальное обеспечение приходится 28,2%, на государственные услуги общего характера – 20,5%, на транспорт и коммуникации – 8,6%, на образование – 6,3% и на здравоохранение – 4,8%.

Доходы в местные бюджеты составили 442 млрд. тенге, затраты – 358,7 млрд. тенге. По сравнению с аналогичным периодом 2006 года доход возрос на 33,4%, а затраты – на 33,3%. Профицит бюджета сложился на уровне 76,8 млрд. тенге.

7.2 ФИНАНСОВАЯ ДЕЯТЕЛЬНОСТЬ ПРЕДПРИЯТИЙ

В течении 2006 года наблюдалось позитивное развитие финансово-производственной деятельности крупных и средних предприятий республики, о чем свидетельствует рост прибыли до налогообложения от обычной деятельности полученного предприятиями. Данные за отчетный год включают показатели 1163 крупных и 3677 средних предприятий, совокупный доход от обычной деятельности до налогообложения которых определился в 2787,6 млрд. тенге и по сравнению с 2005 годом возрос на 48,2% или 907,2 млрд. тенге. В целом рентабельность предприятий и организаций составила 33,8%, что на 4,8 процентных пункта выше уровня 2005 года. Наиболее рентабельными являлись предприятия занимающиеся добычей сырой нефти и попутного газа (140,5%) и производством цветных металлов (130,2%).

За отчетный год практически во всех сферах экономической деятельности были получены положительные финансовые результаты, за исключением отраслей производства и распределения электроэнергии, газа и воды, где убыток составил - 7,2 млрд. тенге, предоставление коммунальных, социальных и персональных услуг (- 0,6 млрд. тенге). Более половины общего объема (64,3%) совокупного дохода получено предприятиями горнодобывающей промышленности, а в обрабатывающей промышленности совокупный доход сложился на уровне 20% от республиканского уровня. Во всех регионах республики, кроме Жамбылской области финансовый результат предприятий и организаций сложился положительным. Убыточность предприятий Жамбылской области (- 1,7 млрд. тенге) в основном сложилась из-за предприятий отрасли производства и распределения электроэнергии, газа и воды (- 3,1 млрд. тенге). Основной причиной полученных убытков предприятиями явилась высокая себестоимость топлива (газа и мазута).

В 2006 году наибольшая сумма доходов в региональном разрезе приходятся на Атыраускую область 603,1 млрд. тенге или 21,6% от республиканского показателя, г.Астаны – 488,2 млрд. тенге и 17,5% соответственно. Кроме того, высокий финансовый результат отмечен в Кызылординской (380,5 млрд. тенге), Мангистауской (295,3 млрд. тенге), Карагандинской (284,6 млрд. тенге), Актюбинской (275,4 млрд. тенге) и г.Алматы (214,8 млрд. тенге), суммарная доля указанных регионов составила 62,8% от республиканского показателя. Следует отметить, что в 2006 году относительно 2005 года доход предприятий Атырауской области вырос на 119,1 млрд. тенге (24,6%), а г.Астаны на 172,3 млрд. тенге (54,5%).

Предприятиями республики за 2006 год произведено продукции (товаров, услуг) на сумму 6890,7 млрд. тенге, что на 33,5% больше чем в соответствующем периоде прошлого года. Из общего объема выпущенной продукции основная часть (85,8%) реализована, 3,4% – использовано внутри предприятия, 0,9% направлено на увеличение запасов готовой продукции и 9,9% выпущено в виде полуфабрикатов и незавершенного производства.

Наибольший объем производства приходится на предприятия промышленности (47%), транспорта и связи (15%), строительства (14,2%) и субъектов осуществляющих операции с недвижимым имуществом, арендой и предоставлением услуг потребителям (13,8%). В региональном разрезе наибольший удельный вес выпуска продукции (товаров, услуг) приходится на предприятия г.Астаны (20,2%), г.Алматы (18,1%) и Атырауской области (17,5%). В общем объеме выпуска доля крупных предприятий составляет 76,5% и средних 23,5%.

Динамика финансового результата средних и крупных предприятий

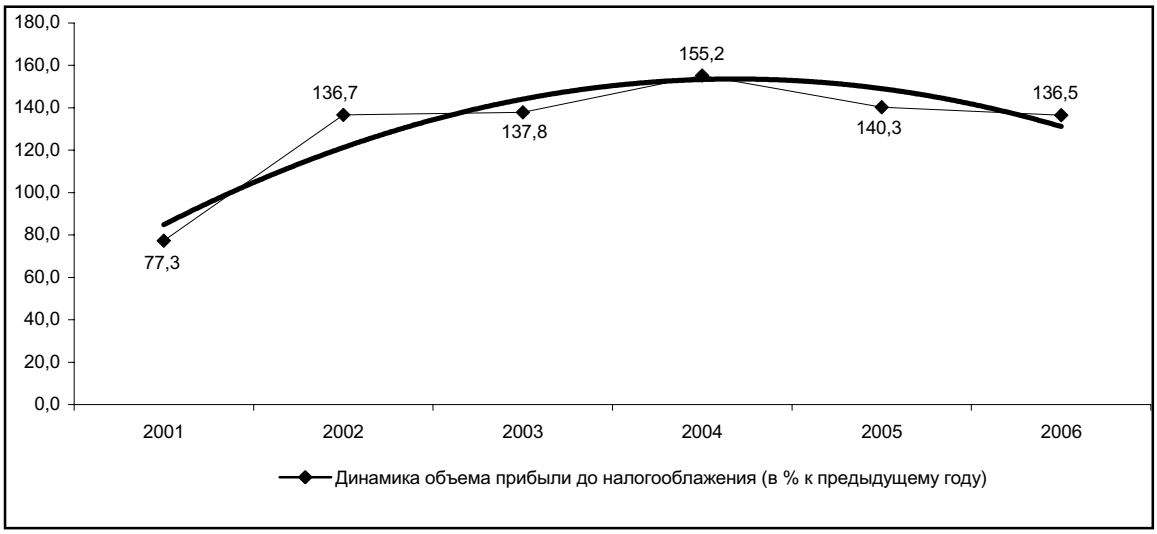

В 2006 году общая сумма расходов, связанная с деятельностью предприятий составила 8175,2 млрд. тенге, что выше уровня 2005 года на 28,6%. В отраслевой структуре расходов преобладает обрабатывающая промышленность (23,2%), горнодобывающая промышленность (22,3%), транспорт и связь (14,8%) и строительство (13,2%). В региональном разрезе расходы средних и крупных предприятий превалируют в г.Астана (22%), г.Алматы (17,2%) и Атырауской области (16,5%).

В 2006 году 1776 предприятий получили убытки в сумме 187,4 млрд. тенге, что на 25,4% выше уровня предыдущего года, при этом количество предприятий получивших убыток возросло на 29 единиц. В структуре убыточных предприятий 39% приходится на промышленный сектор в котором наибольший убыток получили предприятия обрабатывающей отрасли и занимающиеся производством и распределением электроэнергии, газа и воды. Кроме того, 24,7% убытка от общего объема допущено в отрасли строительство. В регионах республики наибольшее количество предприятий получивших убыток зафиксировано в Акмолинской (50,4% от всех предприятий региона), Жамбылской (46,3%), Карагандинской (45,6%), Южно-Казахстанской (41,9%) и Северо-Казахстанской (40,8%) областях.

Долевое распределение предприятий получивших доход и убыток в разрезе регионов за 2006г.

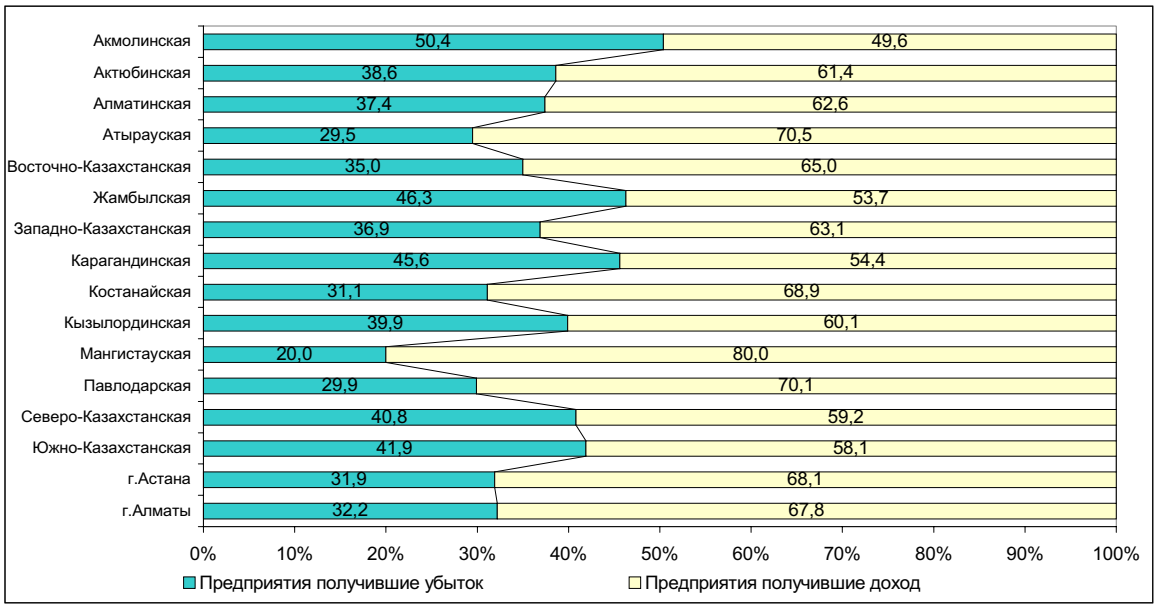

Состояние взаимных расчетов средних и крупных предприятий

В 2006 году на 4840 предприятиях республики задолженность по обязательствам предприятий увеличилась по сравнению с предыдущим годом на 37,7% и составила 8833 млрд. тенге, из нее просроченная задолженность сложилась на уровне 1,3% (112,3 млрд. тенге) от общего объема обязательств. Наибольший удельный вес в структуре задолженности по обязательствам приходится на долги по займам банков – 19,6% и задолженность поставщикам и подрядчикам – 17,7%.

В отраслевом разрезе основной объем неплатежей формируется за счет промышленных предприятий на долю которых приходится 37,4% от всего объема обязательств, при этом доля горнодобывающей промышленности - 58%, обрабатывающей промышленности - 34%, производства и распределения электроэнергии, газа и воды - 8% от общего объема промышленных предприятий.

На региональном уровне наибольший удельный вес задолженности от общего объема обязательств наблюдается в Атырауской области – 29,4% (33,7% в 2005г.), г.Астане - 20% (18%) и г.Алматы – 19,8% (17,2%).

Дебиторская задолженность в целом по предприятиям относительно 2005 года увеличилась на 35,1% и составила 3412,2 млрд. тенге, из нее просроченная дебиторская задолженность составила 132 млрд. тенге или 3,9% от общей суммы задолженности. В структуре дебиторской задолженности основной объем – 49,9% (1704,7 млрд. тенге) занимает задолженность покупателей и заказчиков.

Наибольшая доля дебиторской задолженности наблюдается в г. Алматы - 23,7% (808,2 млрд. тенге), г. Астане - 22% (750,5 млрд. тенге) и Атырауской области - 11,2% (381,9 млрд. тенге).

Распределение задолженности по оплате труда
в разрезе основных видов экономической деятельности

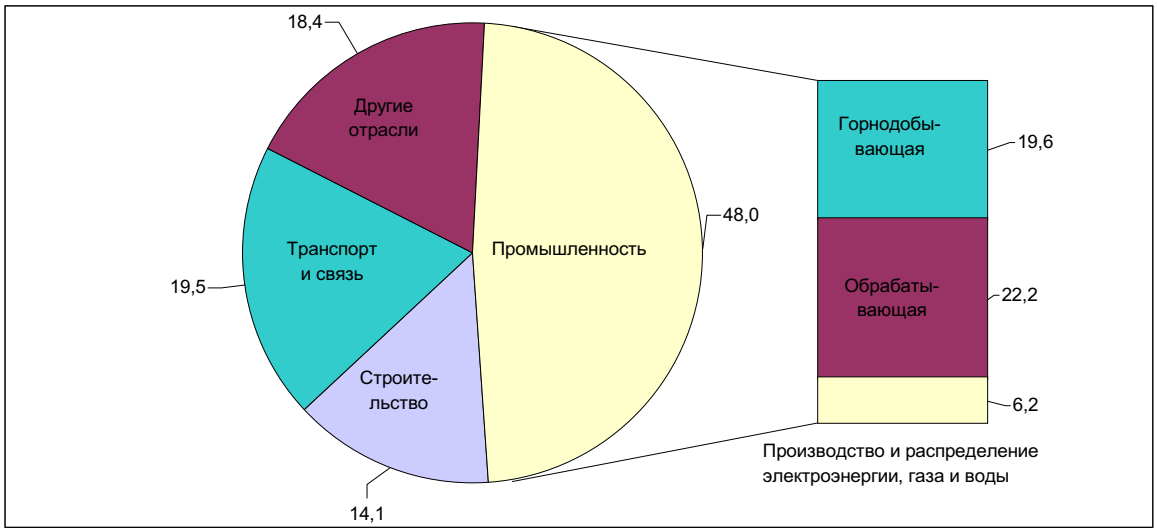

Основная доля задолженности по обязательствам приходится на крупные предприятия – 72,5%, на средние – соответственно 27,5%. Из общего объема задолженности средних предприятий 52,1% приходится на хозяйствующих субъектов частной формы собственности, а в структуре крупных предприятий данные субъекты составляют 59,4%.

В 2006 году задолженность по обязательствам превысила в 2,6 раза (8833 млрд. тенге) дебиторскую задолженность, максимальное превышение обязательств над дебиторской задолженностью сложилось на предприятиях с основным видом деятельности операции с недвижимым имуществом, арендой и предоставлением услуг потребителям (8,7 раза), а также в сфере гостиничного и ресторанного бизнеса (в 5,5 раза).

Просроченная задолженность по заработной плате рабочим и служащим в 2006 году составила 1,7 млрд. тенге или 2,9% от общей суммы задолженности по заработной плате.

7.3 ДЕНЕЖНО-КРЕДИТНАЯ СИСТЕМА

По данным **Национального Банка Республики Казахстан** денежная масса (М3) на конец апреля 2007г. составила 3978,3 млрд. тенге и увеличилась за месяц на 1,1%.

Доля наличных денег в объеме денежной массы составила 17,6% и повысилась на 1 процентный пункт по сравнению с предыдущим месяцем.

Наличные деньги в обращении и депозиты населения и небанковских юридических лиц
в 2005-2007гг.

млрд. тенге, на конец периода

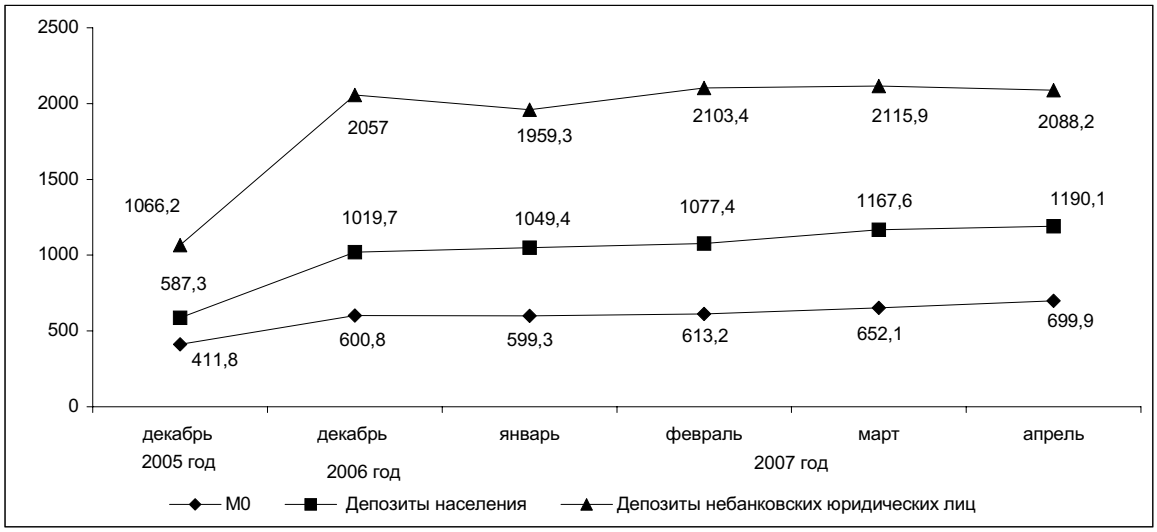

Депозиты в депозитных организациях (без учета счетов нерезидентов) на конец апреля т.г. составили 3278,3 млрд. тенге и по сравнению с предыдущим месяцем снизились на 0,2%. Их сумма в национальной валюте составила 2422,8 млрд. тенге, что на 4,1% больше, чем в предыдущем месяце. В структуре депозитов вклады населения занимают 36,3%. По сравнению с предыдущим месяцем их сумма возросла на 1,9% и составила 1190,1 млрд. тенге.

На конец апреля т.г. кредиты банков второго уровня составили 5595,2 млрд. тенге. Их сумма увеличилась за месяц на 6,1%. В структуре кредитов наибольшая их доля сосредоточена в торговле - 23,3%.

Структура кредитов банков второго уровня в 2006 и 2007 гг. (на конец апреля)

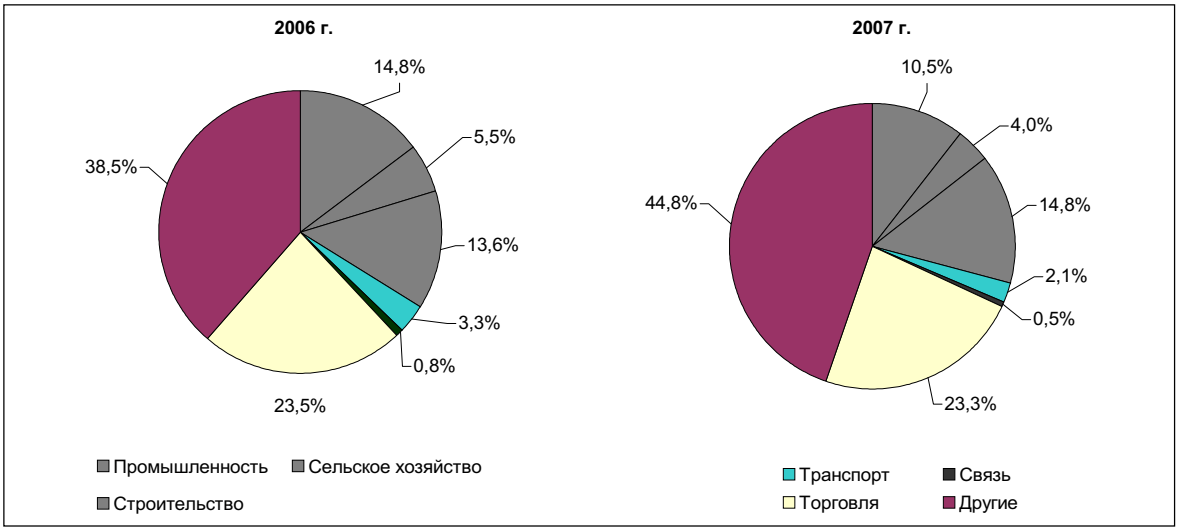

На конец апреля 2007г. сумма долгосрочных ссуд составила 4330,4 млрд. тенге и возросла по сравнению с предыдущим месяцем на 7,6%. В структуре кредитов они занимают наибольшую долю – 77,4%.

В структуре кредитов наибольшую долю занимают кредиты, выделенные на приобретение оборотных средств – 30,1% (1685,8 млрд. тенге), основных фондов – 10,1% (566,1 млрд. тенге), на строительство и приобретение жилья гражданами – 11,4% (639,8 млрд. тенге).

На конец апреля т.г. кредиты банков второго уровня субъектам малого предпринимательства составили 19,6% (1097,1 млрд. тенге) от общей суммы кредитов. По сравнению с предыдущим месяцем их рост отмечен на уровне 8%. В структуре кредитов банков второго уровня субъектам малого предпринимательства основная доля принадлежит г.Алматы – 53,4% (585,8 млрд. тенге), а г.Астане – 7,5% (82,4 млрд. тенге), Карагандинской области – 6% (65,6 млрд. тенге).

По данным Национального Банка РК на конец апреля 2007г. объемы продаж иностранной валюты физическим лицам превысили объемы ее покупки: Евро – в 3,8 раза, долларов США – в 2,1 раза, российского рубля – на 58,4%. Объем продаж иностранной валюты физическим лицам по сравнению с предыдущим месяцем увеличился по евро – на 8,7% и российскому рублю – на 12%, а по долларам США – уменьшился на 3,7%.

Официальная ставка рефинансирования Национального Банка РК с 1 июля 2006г. увеличена на 0,5 процентных пункта и установлена на уровне 9% годовых.

8. РЫНОК ТРУДА И ОПЛАТА ТРУДА

8.1 ЗАНЯТОСТЬ ПО НАЙМУ

Численность наемных работников в мае 2007 года (по оценке) составила 4,9 млн. человек, что больше, чем в соответствующем периоде прошлого года на 202,2 тыс. человек (на 4,3%). Из их числа в государственных и негосударственных организациях работали 4 млн. человек (81,3%), у физических лиц – 0,6 млн. человек (11,6%), в крестьянских (фермерских) хозяйствах – 0,3 млн. человек (7,1%).

На крупных и средних предприятиях в апреле 2007г. были заняты 2,8 млн. человек, или 58,7% от общего числа наемных работников. Это на 149,1 тыс. человек (на 5,6%) больше, чем в соответствующем месяце прошлого года.

Приток рабочей силы в апреле 2007г. по сравнению с аналогичным месяцем предыдущего года отмечен в строительстве, где численность занятых возросла на 32,7 тыс. человек (на 16,9%), образовании – на 22,4 тыс. человек (на 4,2%), сфере осуществления операций с недвижимостью - на 22,1 тыс. человек (на 13,6%), промышленности – на 19,2 тыс. человек (на 2,8%), торговле – на 17,8 тыс. человек (на 23,4%), финансовой сфере – на 15,7 тыс. человек (на 34,8%), в области здравоохранения – на 14,3 тыс. человек (на 5,8%), на транспорте в связи – на 7,7 тыс. человек (на 3,1%).

На конец апреля т.г. на крупных и средних предприятиях были не заполнены 22,8 тыс. вакантных мест (0,8% к списочной численности). Это на 3,4 тыс. единиц (на 17,6%) больше, чем в апреле 2006г. Значительное число вакансий сохраняется на предприятиях промышленности – 5640 единиц (24,7% от их общего числа) и в учреждениях государственного управления – 5507 единиц (24,1%). За названный период вакансии в сфере осуществления операций с недвижимостью составили 2891 единицу (12,7%), финансовой деятельности - 2425 единиц (10,6%), строительных организациях - 1746 единиц (7,6%), здравоохранении и предоставлении социальных услуг – 1391 единицу (6,1%), на транспорте и в связи – 1246 единиц (5,5%).

В апреле текущего года по сравнению с мартом увеличение числа вакантных мест зафиксировано в промышленности – на 573 единицы (на 11,3%), финансовой деятельности – на 275 единиц (на 12,8%), области здравоохранения – на 195 единиц (на 16,9%), сфере осуществления операций с недвижимостью – на 183 единицы (на 6,8%).

Уменьшение числа вакансий за указанный период наблюдается в государственном управлении – на 303 единицы (на 5,2%), строительных организациях – на 158 единиц (на 8,3%), сфере образования – на 114 единиц (на 21,5%), на транспорте и в связи - на 48 единиц (на 3,7%).

Число вакантных мест на крупных и средних предприятиях в 2005-2007гг.

на конец месяца

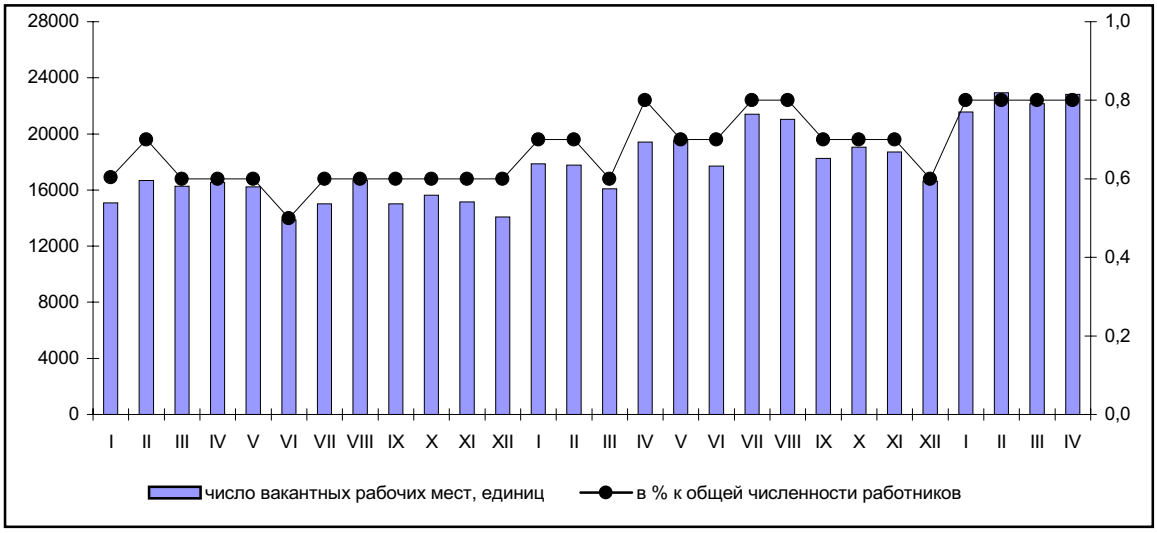

8.2 БЕЗРАБОТИЦА И ОБЕСПЕЧЕНИЕ ЗАНЯТОСТИ

Численность экономически активного населения в возрасте 15 лет и старше в мае 2007г. (по оценке) составила 8,1 млн. человек, что больше, чем в соответствующем месяце прошлого года на 109,6 тыс. человек (на 1,4%). В экономике республики были заняты 7,5 млн. человек. Относительно мая 2006г.

их численность увеличилась на 126,6 тыс. человек (на 1,7%). В структуре занятого населения основную долю составляют наемные работники – 65,6%, а самостоятельно занятые – 34,4%.

Численность безработных (лиц в возрасте 15 лет и старше, которые не имели доходного занятия, активно его искали и были готовы приступить к нему) в мае 2007г. составила 606,8 тыс. человек и по сравнению с аналогичным периодом предыдущего года сократилась на 17 тыс. человек. Уровень безработицы сложился в 7,4% (в мае 2006г. – 7,8%).

Уровень безработицы в 2005-2007гг.

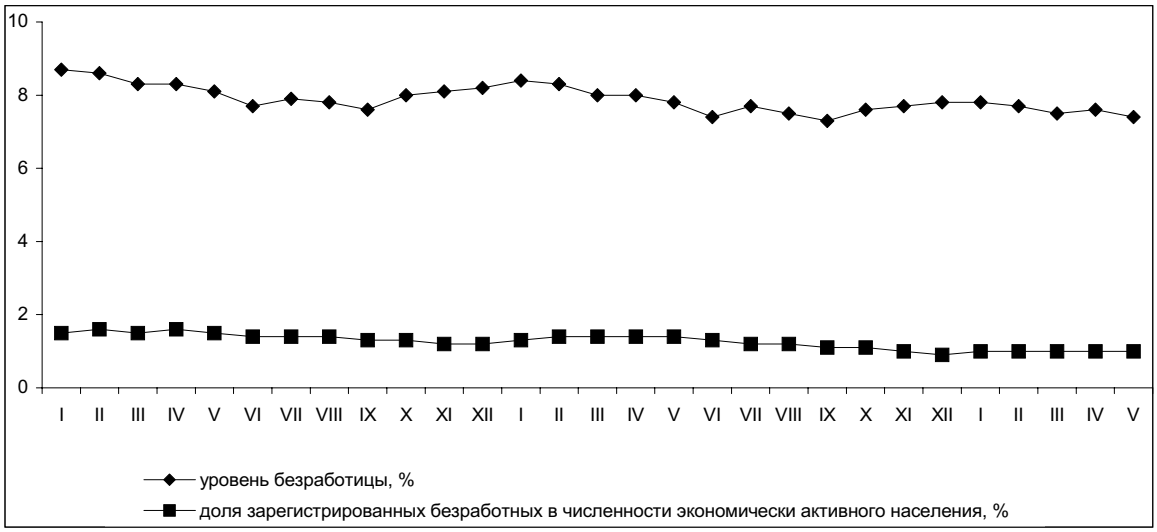

По данным Министерства труда и социальной защиты населения Республики Казахстан в уполномоченные органы по вопросу трудоустройства за период с начала 2007г. обратилось 105,7 тыс. человек, в мае месяце – 21,7 тыс., сельских жителей – соответственно, 46,1 тыс. и 9,7 тыс. человек.

Численность лиц, состоящих на учете в органах занятости и зарегистрированных в качестве безработных, на конец мая 2007г. составила 81,2 тыс. человек, что на 0,5 тыс. человек (на 0,6%) меньше, чем в апреле месяце и на 27,5 тыс. (на 25,3%), чем в мае 2006г. В числе зарегистрированных безработных преимущественно женщины - 55,7 тыс. человек (68,6%) и жители села – 42 тыс. человек (51,7%). Доля зарегистрированных безработных в численности экономически активного населения в мае т.г. составила 1,0% (в мае 2006г. – 1,4%).

Трудоустроено за январь-май 2007г. 76,3 тыс. человек, это 72,2% от числа обратившихся. В мае месяце т.г. число трудоустроенных лиц составило 18,3 тыс. человек, что на 1,4 тыс. (на 8,2%), больше, чем в соответствующем месяце прошлого года. Работу получили 84,5% от числа обратившихся в этом месяце. За май месяц были устроены на работу 8 тыс. сельских жителей, или 82% от числа обратившихся селян.

Направлены на профессиональную подготовку или переподготовку, на повышение квалификации в мае т.г. 3,7 тыс. человек, приняли участие в общественных работах - 9,7 тыс. человек, в том числе сельчане – соответственно, 1,4 тыс. и 6,2 тыс. человек.

По состоянию на 1 июня 2007г. по различным причинам полностью остановили производство 9 предприятий, частично – 79, полностью перешли на режим неполного рабочего времени – 11, частично работали в режиме неполного рабочего времени – 33 предприятия. Численность работников, находящихся в вынужденных отпусках в мае т.г. составила 5,3 тыс. человек (в апреле т.г. – 6,5 тыс.).

8.3 ОПЛАТА ТРУДА

Тенденция роста оплаты труда наемных работников сохраняется и в течение текущего года. За прошедшие четыре месяца ее номинальная величина сложилась в 47838 тенге и выросла по сравнению с соответствующим периодом предыдущего года на 29,6%, в апреле месяце – соответственно 49381 тенге и на 29,3%. В реальном выражении увеличение составило по 20%.

Оплата труда в Республике Казахстан в 2006-2007гг.

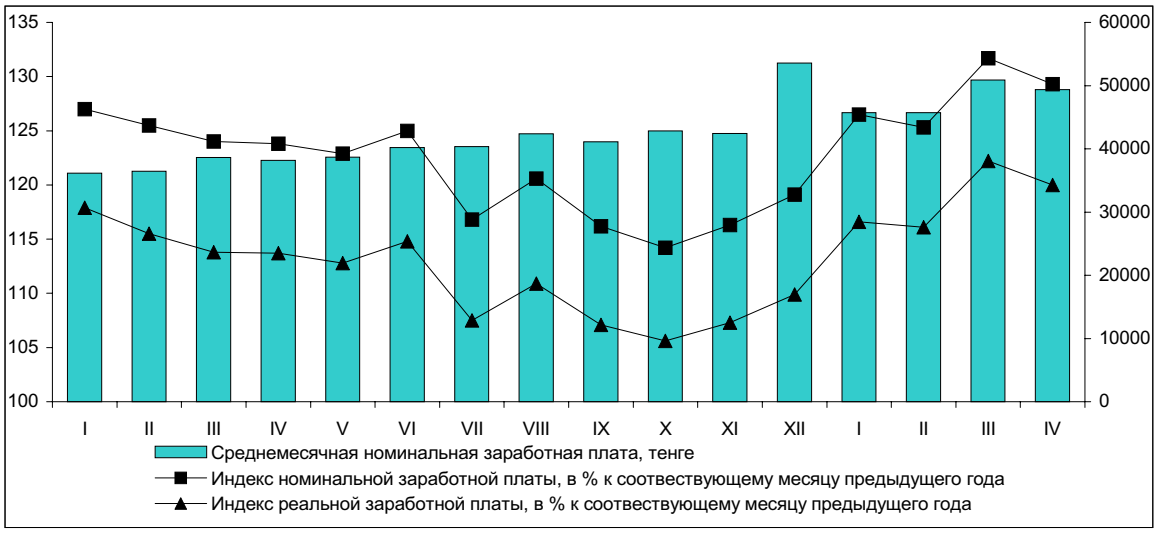

Повышение оплаты труда работников, занятых наемным трудом, в апреле текущего года по сравнению с аналогичным месяцем 2006г. отмечается во всех видах экономической деятельности. Более высокими темпами заработная плата выросла в таких видах деятельности как здравоохранение и предоставление социальных услуг – на 54,6%, образование – 33,8%, государственное управление – на 28,6%, финансовая деятельность – на 28,5% и строительство – на 28%.

Высоким уровень оплаты труда сохраняется в финансовой и производственной сферах экономики: у работников финансовых структур в апреле 2007г. она составила 136,2 тыс. тенге, горнодобывающей промышленности – 81,8 тыс. тенге, строительстве – 65,2 тыс. тенге, на транспорте и в связи – 65 тыс. тенге, что в 1,3 – 2,8 раза превышает среднереспубликанский уровень.

Средняя заработная плата работников образования в апреле месяце сложилась в 31468 тенге, что ниже, чем в среднем по республике на 36%, здравоохранения – соответственно, 31869 тенге и на 35,5%. Самая низкая заработная плата сохраняется у работников сельского хозяйства – 18532 тенге, или 37,5% от показателя в среднем по стране.

Среднемесячная заработная плата по секторам экономики в 2006-2007гг.

тенге

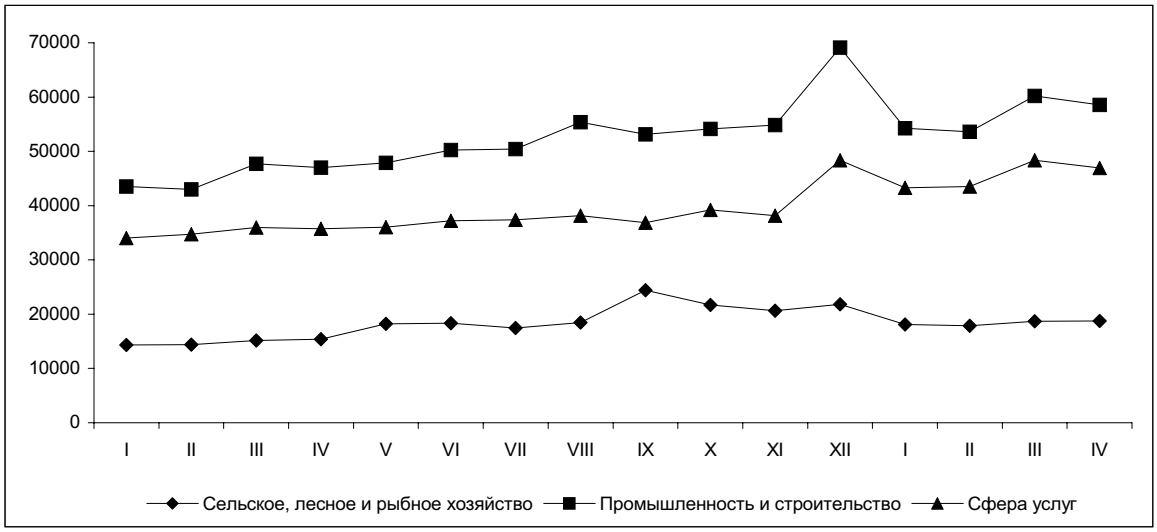

9. ДОХОДЫ НАСЕЛЕНИЯ

Денежные доходы

В апреле 2007 года среднедушевые номинальные денежные доходы населения (по оценке) составили 22287 тенге, что 27,2% выше, чем в апреле 2006 года, реальные денежные доходы за указанный период возросли на 18,1%.

Номинальные и реальные денежные доходы населения за апрель 2007г. (оценка)

(в процентах к соответствующему месяцу прошлого года)

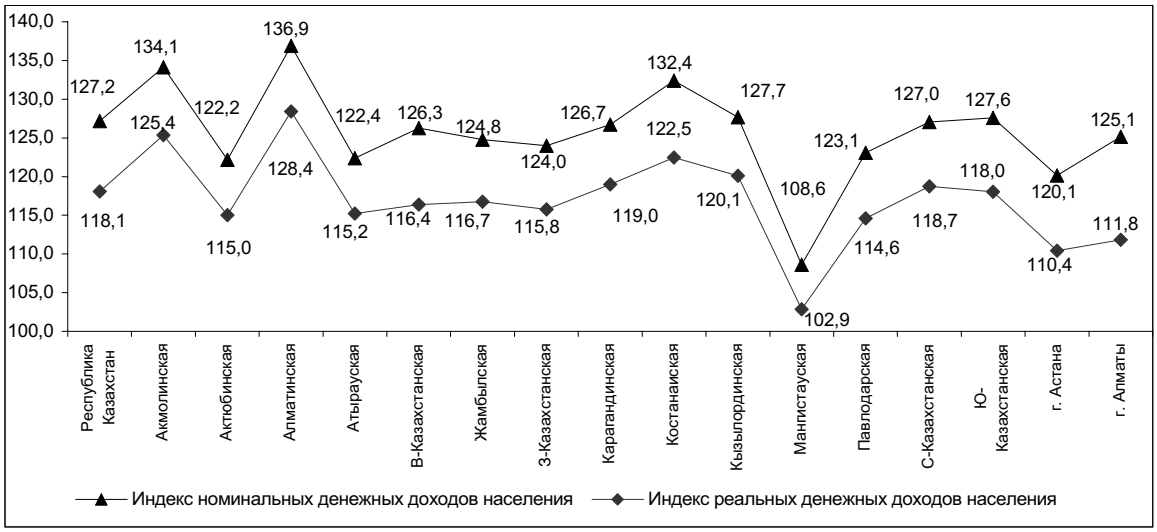

10. ДЕМОГРАФИЧЕСКИЕ ПРОЦЕССЫ И СОЦИАЛЬНАЯ СФЕРА

10.1 ДЕМОГРАФИЧЕСКАЯ СИТУАЦИЯ

Численность населения страны на 1 мая т.г. по предварительным данным составила 15454069 человек, в том числе городского - 8160804 (52,8%), сельского - 7293265 человек (47,2%). По сравнению с началом года она увеличилась на 57191 человек, или на 0,3%.

За этот период во всех регионах страны, кроме Северо-Казахстанской, Восточно-Казахстанской и Костанайской, наблюдался рост численности населения. Максимальный прирост общей численности приходится на Южно-Казахстанскую область и г.Алматы - 17004 и 11917 человек соответственно, а ее максимальная убыль - на Северо-Казахстанскую область - минус 1897 человек.

Естественный прирост населения республики в январе-апреле т.г. составил 48923 человека (41897 человек - здесь и далее в скобках приведены показатели за соответствующий период прошлого года). В двух областях - Северо-Казахстанской и Костанайской - число умерших превышает число родившихся.

На 1 мая т.г. общий коэффициент естественного прироста на 1000 жителей составил 9,7 (8,4) человек.

За январь-апрель т.г. органами ЗАГС зарегистрировано 105753 (96164) рождения. Общий коэффициент рождаемости на 1000 жителей составил 20,1 (18,7) родившихся. Уровень рождаемости по регионам страны сложился следующим образом: до 15 родившихся на 1000 жителей - в 2-х (5), от 15 до 18 - в 5-ти (3), от 18 до 21 - в 3-х (2), 21 и более родившихся - в 6-ти (6) регионах.

Число умерших за этот период составило 56830 (54267) человек. Общий коэффициент смертности на 1000 жителей составил 10,4 (10,3) умерших. Основной причиной смерти населения являются болезни системы кровообращения, доля которых составляет 53,9% (53,4%) от всех зарегистрированных смертных случаев, из них умершие от ишемической болезни сердца и сосудистого поражения мозга составляют 45,4% (44,4%) и 23,6% (25%) соответственно. Число умерших от дорожно-транспортных происшествий, убийств и самоубийств в январе-апреле т.г. составило 1134 (995), 715 (700) и 1392 (1348) человека соответственно, или 15,5% (13,8%), 9,7% (9,7%) и 19% (18,7%) от общего числа умерших от несчастных случаев, отравлений и травм.

Доля умерших по основным классам причин смерти в январе-апреле

в процентах от общего числа умерших

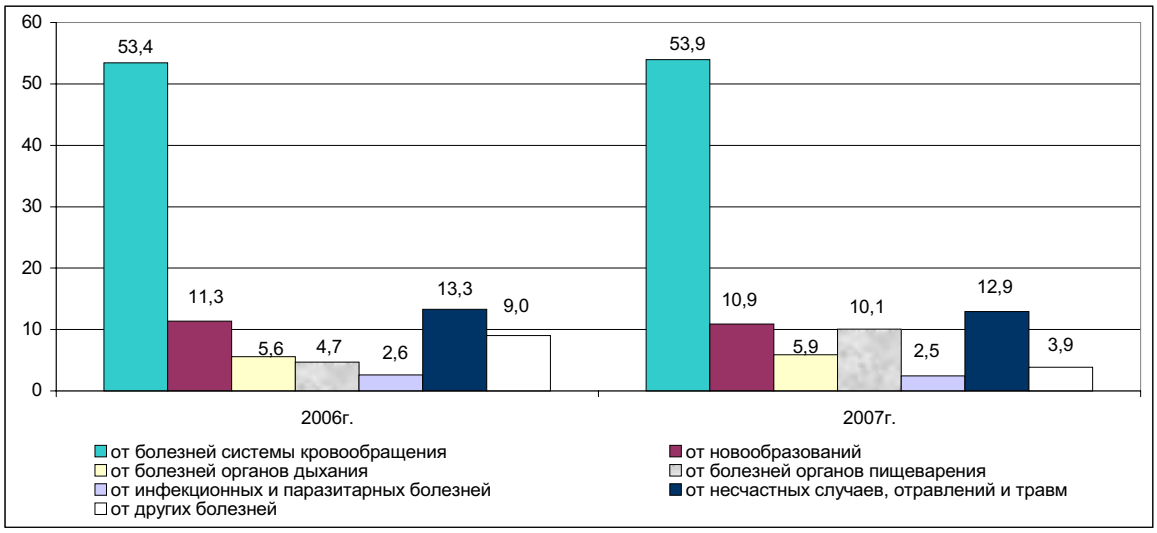

За этот период в стране зарегистрировано 1586 (1368) умерших детей в возрасте до 1 года. Коэффициент младенческой смертности составил 14,4 (14,8) умерших на 1000 родившихся. Распространенными причинами смерти среди младенцев являются заболевания от состояний, возникающих в перинатальном периоде, и врожденные аномалии, от которых в январе-апреле т.г. умерло 780 (698) и 302 (285) младенцев, соответственно, или 49,2% (51%) и 19% (20,8%) от общего числа умерших в возрасте до 1 года.

Число браков и разводов за январь-апрель т.г. составило 40474 и 12162 (37923 и 11449) соответственно. Общий коэффициент брачности и разводимости на 1000 жителей составил 9,1 (8,4) браков и 2,4 (2,2) развода соответственно.

Положительное сальдо миграции населения за январь-апрель т.г. составило 8268 (14133) человек, из них со странами СНГ - 5480 (11974) человек.

Изменение миграционного и естественного прироста населения по месяцам 2006-2007гг.

человек

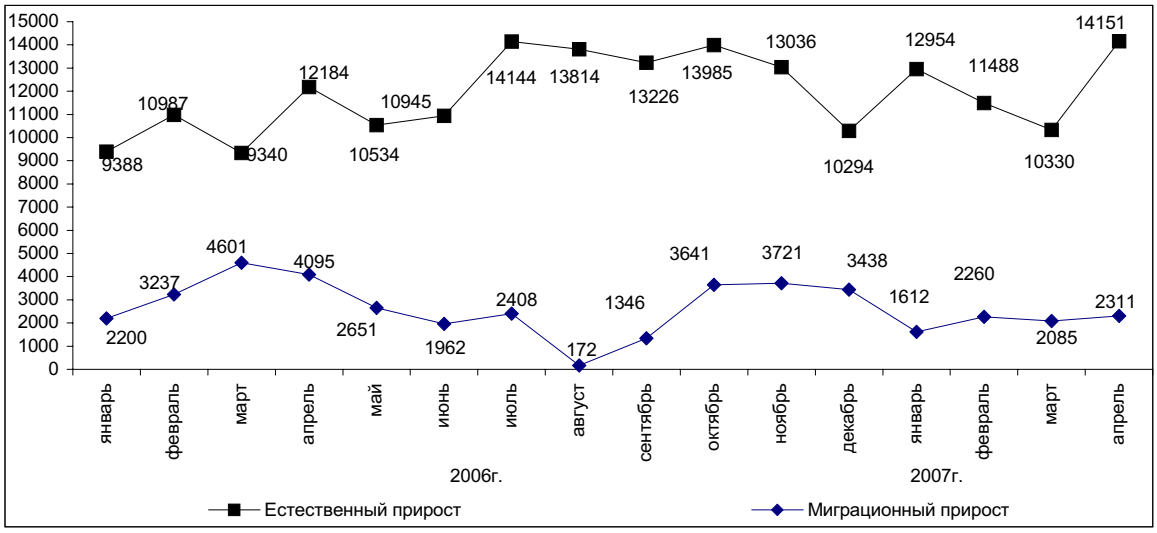

В январе-апреле т.г. число иммигрантов составило 17530 (22727) человек, а эмигрантов - 9262 (8594) человека. По сравнению с соответствующим периодом 2006г. число прибывших уменьшилось на 5197 человек, или на 22,9%, а число выбывших увеличилось на 668 человек, или на 7,8%.

В основном мигранты расселяются в Южно-Казахстанской, Алматинской и Мангистауской областях, а эмигрируют - из Костанайской, Восточно-Казахстанской, Северо-Казахстанской и Карагандинской областей.

Среди иммигрантов и эмигрантов казахи составляют 77,4% (77,8%) и 7% (11,5%), а русские - соответственно 12,9% (12,6%) и 67,4% (66,9%).

Число мигрантов внутри страны составило 94859 (92787) человек, из них 41280 (40472) человек, или 43,5% (43,6%), - в межрегиональной миграции населения. При межрегиональном перемещении положительное сальдо миграции населения наблюдается в 5-ти (5) регионах страны, из них в городах Алматы и Астане самое большое по величине: 6069 (8313) и 5736 (4925) человек.

10.2 ЗАБОЛЕВАЕМОСТЬ НАСЕЛЕНИЯ

По данным Республиканской СЭС в январе-апреле 2007г. по сравнению с январем-апрелем 2006г. отмечается рост числа заболевших сальмонеллезными инфекциями (в 2,3 раза), острыми инфекциями верхних дыхательных путей неуточненными (на 43,4%), менингококковой инфекцией (42,4%), бактериальными пищевыми отравлениями (34,9%), острыми вирусными гепатитами (32,5%), краснухой (27,5%), хроническими вирусными гепатитами, впервые выявленными (25,6%), острыми кишечными инфекциями (9,7%), бактериальной дизентерией (8,9%). Число заболевших СПИДом составило 45 случаев; выявлено 608 носителей ВИЧ-инфекции (в январе-апреле 2006г. - 563).

Наибольшее распространение среди зарегистрированных инфекционных заболеваний в январе-апреле 2007г. получили острые инфекции верхних дыхательных путей (14703,8 случая на 100 тыс. населения), грипп (313,9), туберкулез органов дыхания (132,9), острые кишечные инфекции (92,5), вирусные гепатиты (78,4), сифилис (48,2), педикулез (36,8) и чесотка (24,6).

Число зарегистрированных случаев наиболее распространенных заболеваний в январе-апреле 2006-2007гг.

единиц

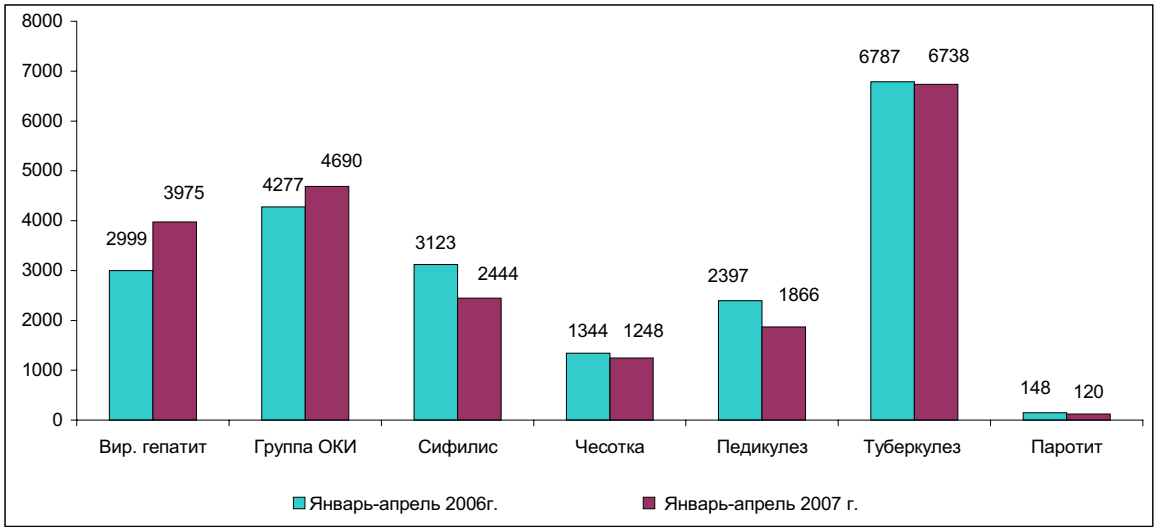

Среди детей в возрасте до 14 лет в январе-апреле 2007г. увеличилось число заболевших бактериальными пищевыми отравлениями (на 49,7%), острыми вирусными гепатитами (45,4%), менингококковой инфекцией (40,2%), острыми инфекциями верхних дыхательных путей неуточненными (39,9%), краснухой (30%), острыми кишечными инфекциями (11,4%), туберкулезом органов дыхания (5,1%). Выявлено 26 носителей ВИЧ-инфекции (в январе-апреле 2006г. - 4).

В апреле текущего года по сравнению с апрелем 2006г. возросло число заболевших бактериальными пищевыми отравлениями (в 2,4 раза), сальмонеллезными инфекциями (в 1,8 раза), хроническими вирусными гепатитами, впервые выявленными (в 1,7 раза), бактериальными кишечными инфекциями (в 1,6 раза), менингококковой инфекцией (на 30,3%), острыми вирусными гепатитами (26,9%), краснухой (23%), ротавирусным интеритом (8,6%), бруцеллезом, впервые диагностированным (4,7%). Выявлено 103 носителя ВИЧ-инфекции (в апреле 2006г. - 140). В сельской местности за этот же период увеличилось число случаев заболевания менингококковой инфекцией (в 5,3 раза), бактериальными кишечными инфекциями (на 42,6%), ротавирусным интеритом (42,4%), хроническими вирусными гепатитами, впервые выявленными (26,7%), острыми вирусными гепатитами (18,9%), бруцеллезом, впервые диагностированным (14,9%). Число выявленных носителей ВИЧ-инфекции составило 18 случаев.

10.3 ПРЕСТУПНОСТЬ

По данным Комитета по правовой статистике и специальным учетам Генеральной прокуратуры Республики Казахстан в январе-апреле 2007г. число зарегистрированных преступлений на территории республики по сравнению с январем-апрелем 2006г. сократилось на 3,7% и составило 42,6 тыс., из которых 27% совершено в отношении женщин, 4,9% - в отношении несовершеннолетних. Число зарегистрированных преступлений на 10 тыс. населения в целом по республике составило 84 случаев (в январе-апреле 2006г. - 88).

В структуре преступности наибольший удельный вес (63,1%) приходится на преступ ления против собственности. Значительную часть в их числе (40,1%) занимают кражи чужого имущества, количество которых по сравнению с январем-апрелем 2006г. уменьшилось на 5,3%.

Доля преступлений против здоровья населения и нравственности составила 8,8%, их число по сравнению с январем-апрелем 2006г. возросло на 5,4%. В данной группе наибольший удельный вес (8,5%) занимают преступления, связанные с наркотиками, их количество возросло на 6,5%. Число преступлений, связанных с незаконным изготовлением, приобретением, хранением, перевозкой, пересылкой наркотических средств или психотропных веществ с целью сбыта, склонением к их потреблению, организацией или содержанием притонов для потребления наркотических средств или психотропных веществ, увеличилось на 18,2% и составило 1965 случаев. Раскрываемость этой группы преступлений составила 86,4% (в январе-апреле 2006г. - 87%).

Доля преступлений против общественной безопасности и общественного порядка составила 7,8%, преступлений против личности - 6,8%. В группе преступлений против личности увеличилось количество умышленных убийств и покушений на убийство (на 5,2%), умышленных причинений тяжкого вреда здоровью (11,4%), умышленных причинений средней тяжести вреда здоровью (1,4%).

Структура преступности в январе-апреле 2007г.

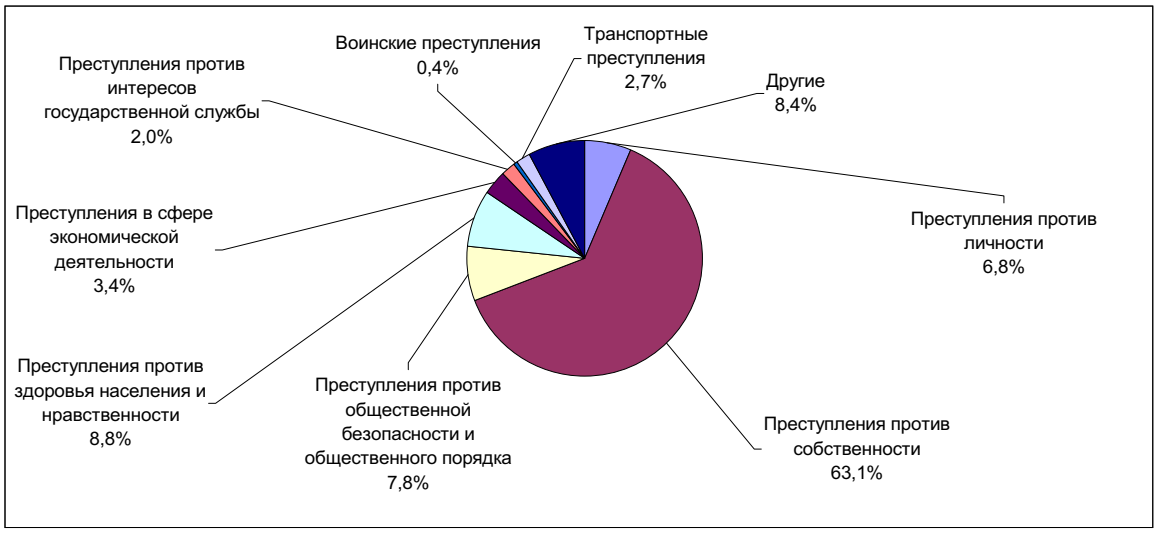

В январе-апреле 2007г. по сравнению с январем-апрелем 2006г. существенно возросло количество транспортных преступлений (на 29,5%), преступления против интересов государственной службы уменьшились на 1,5%.

В республике сохраняется тенденция сокращения воинских преступлений. В январе-апреле 2007г. по сравнению с соответствующим периодом 2006г. количество преступлений, совершенных военнослужащими, уменьшилось на 38,1%. Из числа зарегистрированных преступлений данной категории 30,8% составляет злоупотребление властью, превышение или бездействие власти, 25,6% - нарушение уставных правил взаимоотношений, 25% - самовольное оставление части или места службы, 1,3% - дезертирство.

По расследованным в отчетном периоде преступлениям установленная сумма материального ущерба в целом по республике составила 7594,5 млн. тенге, из них 68,2% приходится на преступления в сфере экономической деятельности, 26,8% - на преступления против собственности.

В январе-апреле 2007г. правоохранительными органами республики выявлено 25,5 тыс. лиц, совершивших преступления (на 23% больше, чем в январе-апреле 2006г.), привлечено к уголовной ответственности 18,6 тыс. лиц, что в 1,7 раза больше, чем за соответствующий период 2006 года.

Из числа выявленных лиц 11,4% составляли женщины, 10,5% - несовершеннолетние. На долю лиц, выполняющих государственные функции, приходится 3,3%. Удельный вес лиц, ранее совершавших преступления, составил 8%.

В среднем по Казахстану каждый одиннадцатый преступник совершил преступление в состоянии алкогольного опьянения, каждый третий - в составе группы. Большую часть всех выявленных лиц, совершивших преступления, составляли безработные (72,9%).

11. СОЦИАЛЬНО-ЭКОНОМИЧЕСКОЕ ПОЛОЖЕНИЕ РЕГИОНОВ РЕСПУБЛИКИ КАЗАХСТАН: СРАВНИТЕЛЬНЫЙ АНАЛИЗ

Промышленность. За январь-май 2007 года по сравнению с аналогичным периодом 2006 года рост объемов промышленного производства отмечался во всех регионах республики. Наибольший прирост достигнут в Западно-Казахстанской (на 22,1%), Жамбылской (на 15,8%), Акмолинской (на 14,5%) областях и г.Астане (на 20,3%). Высокие темпы прироста отмечены также в Атырауской и Южно-Казахстанской областях (соответственно на 11,1% и 10,5%). При этом в 7 регионах превышен республиканский уровень промышленного производства.

Прирост (снижение) объема промышленной продукции в январе-мае 2007г.
(в % к январю-маю 2006г.)

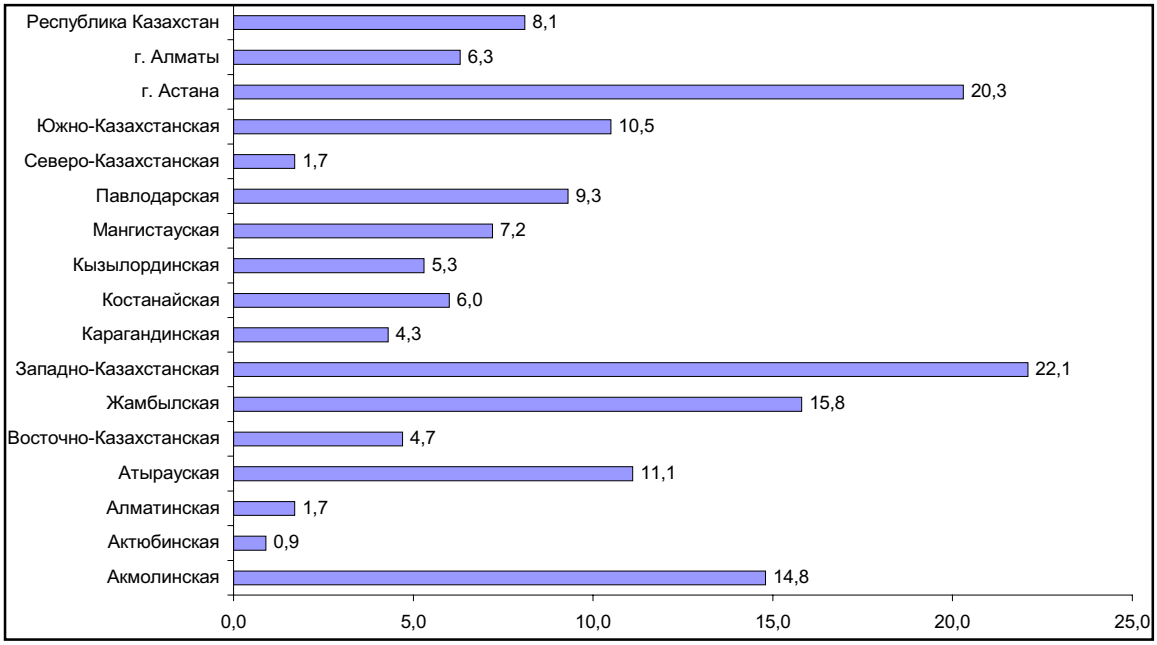

Рост промышленного производства достигнуты за счет динамичного развития горнодобывающей и обрабатывающей промышленности.

Добыча сырой нефти возросла в Атырауской (на 10,8%), Западно-Казахстанской (на 24,4%), Мангистауской (на 5,6%), Кызылординской (на 3,7%) областях, в то же время снизилась в Актюбинской области (на 5,8%).

Увеличилась добыча газового конденсата в Западно-Казахстанской (на 23,6%), Жамбылской (на 4,8%) областях, уменьшилась в Мангистауской (на 10%).

Возросла добыча руды медной в Восточно-Казахстанской области (в 9,5 раза), в Карагандинской области ее добыча снизилась (на 14,6%).

В Костанайской области производство окатышей железорудных увеличилось на 5,2%.

Выплавка стали возросла в Павлодарской (на 73,9%), Костанайской (на 52,7%), Карагандинской (на 4,7%) областях, уменьшилась в Восточно-Казахстанской области (на 8,7%).

Увеличилось производство цинка необработанного в Восточно-Казахстанской области (на 3,7%), а в Карагандинской области ее добыча снизилась (на 13,4%).

Возросла выплавка меди рафинированной в Карагандинской области (на 5,8%) и г. Алматы (в 1,7 раза). В Восточно-Казахстанской области ее производство снизилось (на 59,2%).

В Восточно-Казахстанской области выпуск автомобилей легковых пассажирских увеличился на 36,0%.

Наибольший прирост производства электроэнергии отмечен в Жамбылской области (на 72,5%), г.Астане (на 30,6%), Кызылординской (на 17,5%), Восточно-Казахстанской (на 10,1%) областях, наибольшее снижение произошло в г. Алмате (на 33,5%).

Наибольший прирост производства масла сливочного наблюдался в Южно-Казахстанской (на 66,7%), в г. Алматы (на 11,9%), Жамбылской (на 7,8%), Костанайской (на 5,3%) областях.

В то же время наибольшее снижение объема производства масла сливочного наблюдается в г.Астане (на 72,7%), также Западно-Казахстанской (на 59,5%), Актюбинской (на 44,4%) и Северо-Казахстанской (на 39,6%) областях.

Производство масла подсолнечного рафинированного увеличилось в Южно-Казахстанской (в 2,7 раза), Актюбинской (в 1,8 раза) областях. В Карагандинской, Восточно-Казахстанской и Костанайской областях ее производство снизилось (соответственно на 41,2; 42,8 и 40,8%).

Производство соков фруктовых и овощных по сравнению с январем-маем 2006г. возросло в Костанайской области (в 7,8 раза), Алматинской - (в 2,1 раза) и г.Алматы (на 6,1%), в тоже время снизилось в Жамбылской области (на 45,1%).

Сельское хозяйство. По состоянию на 1 июня 2007г., по сравнению с аналогичной датой прошлого года, в целом во всех категориях хозяйств областей, отмечен рост поголовья крупного рогатого скота, лошадей, овец и коз.

В январе-мае 2007г. по сравнению с аналогичным периодом 2006г. возросли объемы производства мяса во всех областях республики, кроме Мангистауской области.

Наибольший прирост производства мяса достигнут в Атырауской (на 7,4%), Северо-Казахстанской (на 7,3%) и Карагандинской (на 6,8%) областях. В гг.Астана и Алматы, также в Мангистауской области объемы производства мяса сохранились на уровне января-мая 2006г.

По сравнению с январем-маем 2006г. увеличилось производство молока во всех областях республики, за исключением Мангистауской области. Наибольший прирост объема производства молока отмечен в Актюбинской области (на 9,2%). Относительно высокие темпы прироста зафиксированы в Южно-Казахстанской, Карагандинской (соответственно на 6,9; 5,9%), Алматинской и Жамбылской областях (3,5% в каждой). В Мангистауской области объем производства молока сохранился на уровне соответствующего периода прошлого года.

Увеличение производства яиц в январе-мае 2007г. по сравнению с аналогичным периодом 2006г. отмечено в 11 регионах Казахстана. Наиболее высокий темп прироста достигнут в Жамбылской (на 32,4%), Восточно-Казахстанской (на 15,5%) и Северо-Казахстанской (на 11,3%) областях и г.Алматы (на 27,3%). Отмечается снижение в Акмолинской (на 15,4%), Карагандинской (на 7,3%) и Кызылординской (на 2,2%) областях. В Мангистауской области и г. Астане производство яиц сохранилось на уровне января-мая 2006 года.

Инвестиции. В январе-мае 2007г. инвестиции в основной капитал (с учетом дооценки) составили 931 млрд. тенге, что на 10,6% больше, чем в соответствующем периоде 2006 года.

Рост инвестиций отмечен в 12 регионах республики. Наибольший рост зафиксирован в Западно-Казахстанской (в 1,8 раза), Акмолинской (в 1,6 раза), Жамбылской, Мангистауской и Костанайской (в 1,5 раза в каждой) областях. Высокие темпы прироста отмечены также в Кызылординской (на 46,2%) и Южно-Казахстанской (на 26,1%) областях. В городах Алматы и Астана объем инвестиций увеличился (соотвественно на 41,9% и 18,1%). В то же время наибольшее снижение объемов инвестиции отмечается в Карагандинской на 32,3% и Атырауской на 17,1% областях.

Ввод в эксплуатацию жилых домов. В январе-мае 2007г. объемы ввода в эксплуатацию жилых домов превысили уровень аналогичного периода предыдущего года во всех регионах республики, кроме Жамбылской области, где отмечается снижение (на 9%).

Наиболее активное жилищное строительство ведется в г. Астане (рост в 2,3 раза), в Атырауской и Кызылординской областях, где отмечено увеличение соответственно в 2,3 и 1,9 раза. Высокие темпы роста отмечаются также в Карагандинской, Акмолинской, Костанайской областях и г.Алматы, где объемы по сравнению с соответствующим периодом 2006 года возросли соответственно на 71,1; 74,6; 66,9% и 57,9%.

Розничный товарооборот. За январь-май 2007г. объем розничного товарооборота составил 681,4 млрд. тенге и увеличился по сравнению с соответствующим месяцем прошлого года (в сопоставимых ценах) на 11,1%.

В региональном разрезе рост объема розничного товарооборота в январе-мае 2007г. по сравнению с аналогичным периодом прошлого года (в сопоставимых ценах) наблюдался во всех регионах республики. Наибольший прирост наблюдается в г. Астане (на 36,8%), в Атырауской (на 26%), Жамбылской (на 26%), Мангистауской (на 21,3%) и Актюбинской (на 18,3%) областях. В Северо-Казахстанской области отмечен наименьший прирост объема розничного товарооборота (на 0,1%).

Индекс потребительских цен. Цены на потребительские товары и услуги в мае 2007 года по сравнению с апрелем 2007г. возросли во всех регионах республики.

Наибольший прирост цен зафиксирован в гг.Алматы (на 1,3%) и Астана (на 0,8%), также в Кызылординской (на 1,0%), Мангистауской (на 0,9%), Акмолинской и Восточно-Казахстанской областях (на 0,8% в каждой).

В мае 2007г. по сравнению с предыдущим месяцем наблюдалось повышение цен на продовольственные товары во всех регионах республики. Наибольшее повышение цен отмечено в гг.Алматы (на 1,7%) и Астане (на 1,2%), также в Мангистауской (на 1,5%) и Жамбылской (на 1,0%) областях.

По непродовольственным товарам отмечается рост цен во всех регионах республики. Наибольшее повышение цен на непродовольственные товары наблюдается в г.Алматы (на 1,2%), Восточно-Казахстанской (на 0,9%) и Атырауской области (на 0,7%).

Во всех регионах республики, кроме Алматинской области, отмечается повышение цен и тарифов на платные услуги населению. Наибольший прирост отмечен в Кызылординской области (на 2,0%), Акмолинской (на 1,9%), Северо-Казахстанской (на 0,9%) и Павлодарской (на 0,8%) областях, а также в г.Алматы (на 0,6%). В тоже время в Алматинской области эти показатели сохранились на уровне апреля 2007г.

Денежные доходы населения. В апреле 2007г. среднедушевые денежные доходы населения в Казахстане (по оценке) составили 22287 тенге. Наиболее высокодоходными регионами республики являлись Атырауская и Мангистауская области, в которых среднереспубликанский уровень превышен соответственно в 2,1 и 1,8 раза. В гг. Астана, Алматы уровень среднедушевых денежных доходов населения превысил среднереспубликанский уровень (соответственно, в 2 и 1,9 раза). Самые низкие денежные доходы на душу населения наблюдались в Жамбылской, Южно-Казахстанской и Алматинской областях (соответственно 55,4; 56,1 и 67,2% от среднереспубликанского уровня).

Рынок труда. По данным Министерства труда и социальной защиты населения Республики Казахстан, на конец мая 2007г. численность граждан, зарегистрированных в качестве безработных, составила 81,2 тыс. человек. Доля зарегистрированных безработных составила 1% к численности экономически активного населения. В региональном разрезе этот показатель превышен в 7 областях. Наиболее высокая доля безработных приходится на Павлодарскую (2,0%), Атыраускую (1,6%), а также Восточно-Казахстанскую, Западно-Казахстанскую, Северо-Казахстанскую и Кызылординскую (1,3% в каждой) области. В г.Астана этот показатель составил 0,7%, г.Алматы - 0,6%.

12. КОНЪЮНКТУРНЫЕ ОБСЛЕДОВАНИЯ

1. Обследование деловой активности промышленных предприятий

В мае 2007г. было обследовано 859 крупных и средних промышленных предприятий, в том числе горнодобывающей промышленности – 105 (12% от числа опрошенных), обрабатывающей промышленности – 582 (68%) и по производству и распределению электроэнергии, газа и воды - 172 (20%).

В мае 2007г. индекс предпринимательской уверенности, характеризующий деловую активность опрошенных предприятий, увеличился по сравнению с предыдущим месяцем на 2 процентных пункта и составил (+12)% (с учетом фактора сезонности).

В ближайшие 2-3 месяца (июнь–август 2007г.), по оценке большинства руководителей, существенных изменений в отношении деловой активности промышленных предприятий не ожидается. Индекс предпринимательской уверенности по сравнению с маем 2007г. увеличится на 1 процентный пункт и составит (+13)%.

Динамика индекса предпринимательской уверенности на предприятиях промышленности
(фактор сезонности исключен)

балансы, %

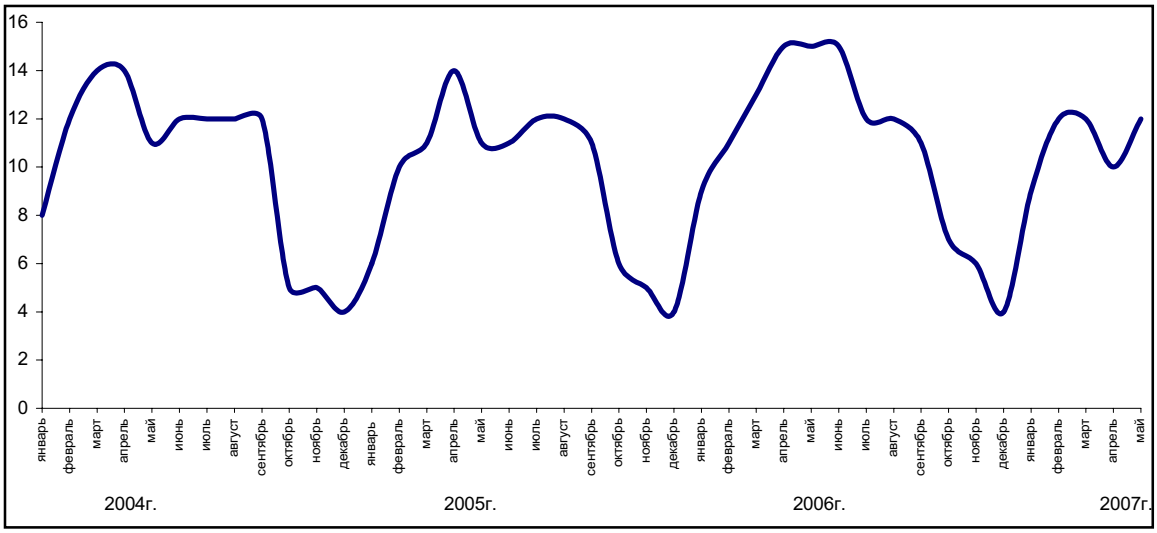

На предприятиях горнодобывающей промышленности индекс предпринимательской уверенности снизился по сравнению с предыдущим месяцем на 1 процентный пункт и составил (+16)%.

На предприятиях обрабатывающей промышленности индекс предпринимательской уверенности по сравнению с предыдущим месяцем уменьшился на 1 процентный пункт и составил (+18)%.

На обследованных предприятиях по производству и распределению электроэнергии, газа и воды индекс предпринимательской уверенности увеличился с (-22)% до (-12)%.

2. Обследование деловой активности предприятий торговли

В конце мае 2007г. были получены анкеты от 1436 торговых предприятий, в том числе 579 предприятий розничной торговли (40% от общего числа опрошенных), 837 - оптовой торговли (58%) и 20 - торгового посредничества (2%).

В мае 2007г. доля опрошенных предприятий торговли, экономическое положение которых охарактеризовано их руководителями как “хорошее” и “удовлетворительное”, по сравнению с предыдущим месяцем не изменилась и составила 97%.

Индекс предпринимательской уверенности, характеризующий деловую активность предприятий торговли, в мае 2007г. остался на уровне предыдущего месяца и составил (+16)% (с учетом фактора сезонности).

В ближайшие 2-3 месяца (июнь – август 2007г.) по оценкам большинства руководителей, ожидается незначительный рост деловой активности, индекс предпринимательской уверенности увеличится по сравнению с маем 2007г. на 2 процентных пункта и составит (+18)%.

Динамика индекса предпринимательской уверенности предприятий торговли
(фактор сезонности исключен)

балансы, %

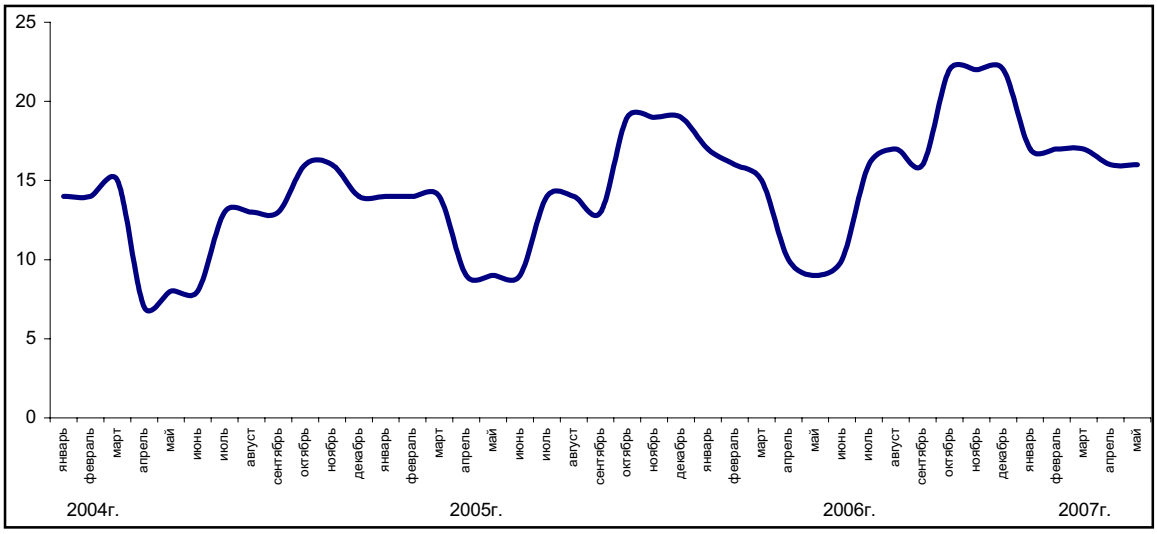

В мае 2007г. индекс предпринимательской уверенности на предприятиях оптовой и розничной торговли составил (+16)% соответственно (для сравнения: в апреле т.г. данный показатель на предприятиях оптовой торговли составлял (+17)%, а на предприятиях розничной – (+15)%), а в сфере торгового посредничества он составил (+15)%, что на 6 процентных пунктов меньше показателя, полученного в апреле т.г.

3. Обследование потребителей

В мае 2007г. сотрудниками региональных статистических управлений было проведено очередное обследование 1600 респондентов - потребителей различных групп (городского и сельского населения, сотрудников фирм и банков, государственных учреждений и организаций, домохозяек и пенсионеров и др.). Основная цель обследования - выявление субъективного мнения потребителей об изменениях в экономике страны и в личном домашнем хозяйстве. Кроме того, опрос позволяет проследить тенденцию потребительского спроса домашних хозяйств на товары длительного пользования.

“Индекс ощущений потребителей” в мае 2007г. по сравнению с предыдущим месяцем уменьшился на 2 процентных пункта и составил **(+27)%.**

“Индекс экономического климата” по сравнению с предыдущим месяцем снизился на 2 процентных пункта и составил **(+29)%**.

“Индекс желания покупать” по сравнению с предыдущим месяцем уменьшился на 2 процентных пункта и составил **(+24)%** (см. Диаграмму).

В мае 2007г. 38% респондентов отметили улучшение экономического положения в стране за последние 12 месяцев, в то же время 11% потребителей сообщили об ухудшении положения.

Почти 39% респондентов ожидают в следующие 12 месяцев дальнейшего улучшения общего экономического положения в стране, а 10% считают, что оно может ухудшиться.

Более трети респондентов (37%) в мае 2007г. сообщили об улучшении состояния финансов в собственном домашнем хозяйстве и, соответственно, увеличении спроса на товары длительного пользования по сравнению с предыдущим месяцем. Вместе с тем, 12% от числа опрошенных отметили ухудшение финансово-экономического состояния своего домашнего хозяйства.

По мнению 19% респондентов, в течение предстоящих 12 месяцев ситуация в отношении уровня безработицы в стране улучшится, в то же время 28% опрошенных придерживаются противоположного мнения.

Вероятность увеличения суммы денежных накоплений в домашнем хозяйстве в течение предстоящих 12 месяцев отметили 46% опрошенных потребителей, а 35% - их уменьшения.

Оценка потребителей

балансы, %

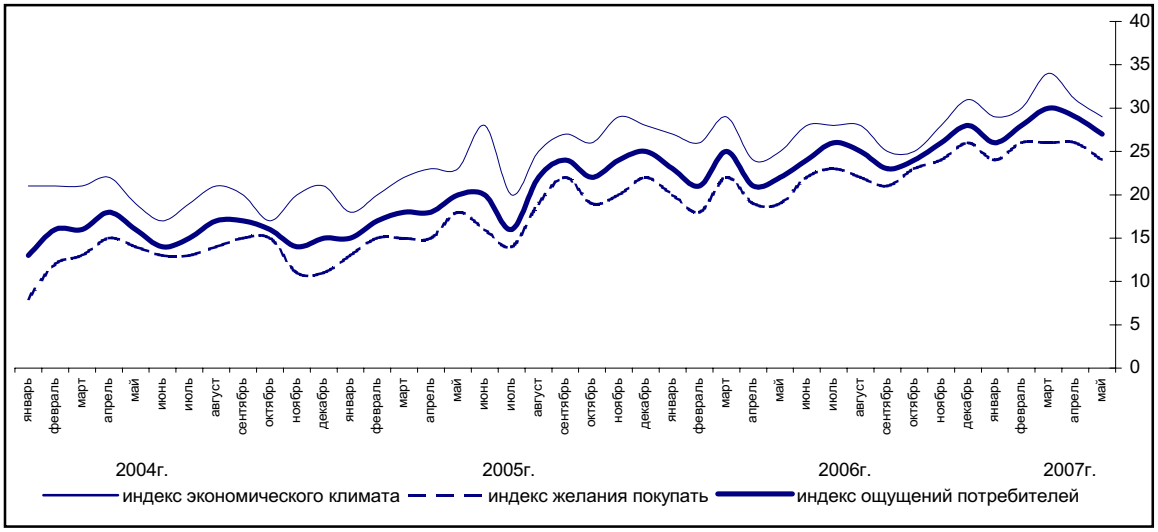

13. СОЦИАЛЬНО-ЭКОНОМИЧЕСКОЕ ПОЛОЖЕНИЕ СТРАН СНГ

(по данным Статкомитета СНГ)

В январе-апреле 2007 года, по оценкам, валовой внутренний продукт по сравнению с январем-апрелем 2006 года, в среднем по странам Содружества вырос на 9% (в январе-апреле 2006 года – на 5%).

Основные макроэкономические показатели в среднем по странам Содружества

(прирост; в % к соответствующему периоду предыдущего года)

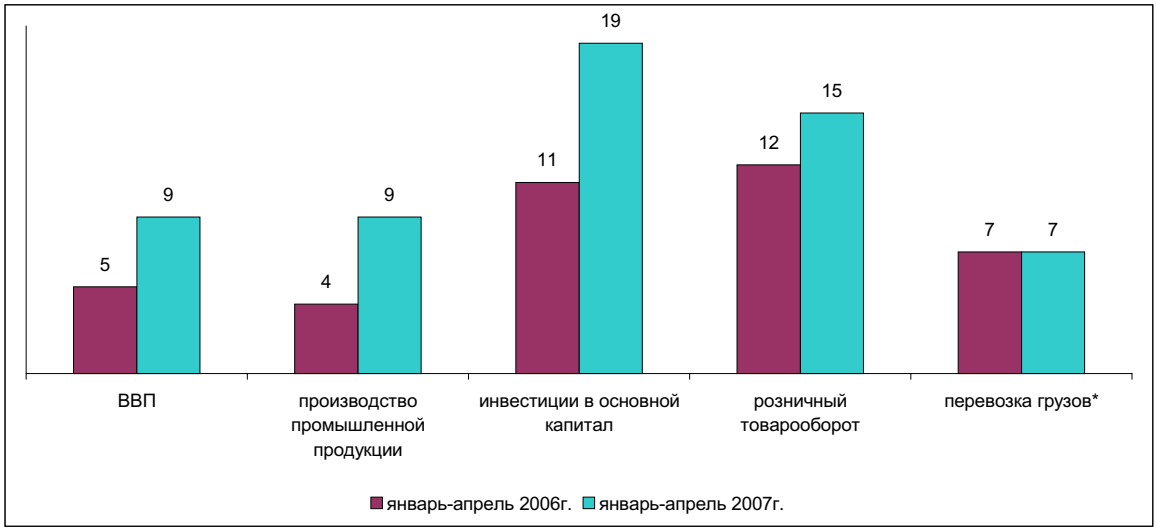

** Без трубопроводов.*

Прирост **промышленного производства** в январе-апреле 2007 года по отношению к аналогичному периоду предыдущего года, в среднем по странам Содружества составил 9% (в январе-апреле 2006 года – 4%).

Промышленное производство в странах Содружества

(в постоянных ценах; прирост, в % к соответствующему периоду предыдущего года)

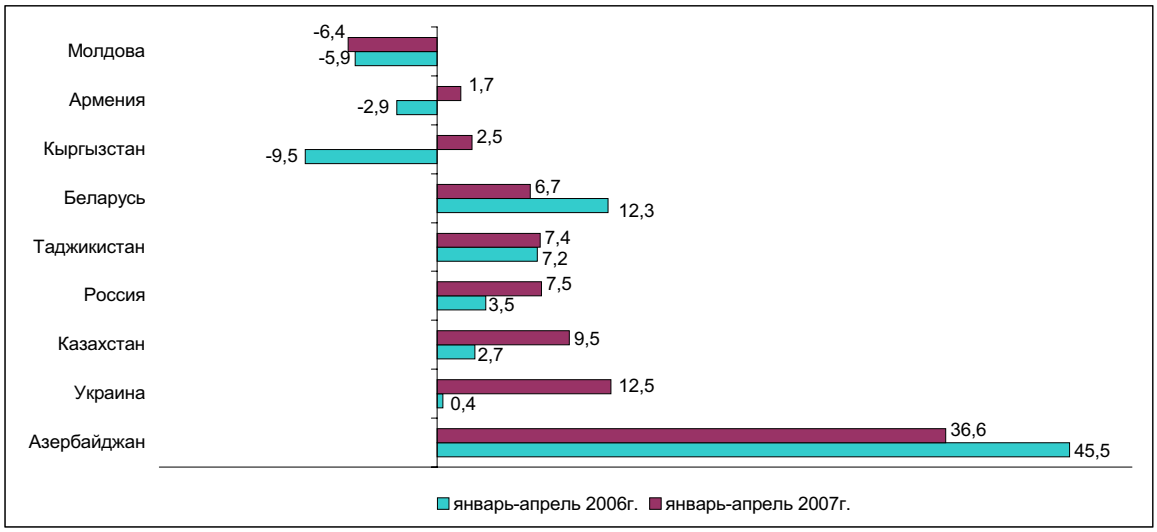

Индекс цен производителей промышленной продукции в январе-апреле 2007 года по отношению к январю-апрелю 2006 года, в среднем по странам Содружества составил 109% (в январе-апреле 2006 года – 112%). В апреле 2007 года по сравнению с мартом цены в среднем по Содружеству возросли на 4% (в апреле 2006 года – на 1%).

Сельское хозяйство. Животноводство. В январе-апреле 2007 года в среднем по странам Содружества по сравнению с аналогичным периодом 2006 года отмечался рост производства основных видов животноводческой продукции. Скота и птицы на убой (в живом весе) произведено на 8% больше (в январе-апреле 2006 года - на 3%), яиц – на 2% больше (на 4% больше). Надои молока увеличились, как и в соответствующем периоде 2006 года, на 1%. Увеличение производства мяса наблюдалось во всех государствах, молока – кроме Украины, яиц – кроме Беларуси.

Инвестиции и строительство. Объем инвестиций в основной капитал (в постоянных ценах) в январе-апреле 2007 года в странах Содружества увеличился по сравнению с соответствующим периодом предыдущего года в среднем на 19% (в январе-апреле 2006 года – на 11%).

В январе-апреле 2007 года в странах Содружества общая площадь жилых домов, введенная в эксплуатацию в среднем в 1,4 раза больше, чем в аналогичном периоде прошлого года (в январе-апреле 2006 года – на 3%).

Транспорт. В январе-апреле 2007 года объем перевозок грузов предприятиями транспорта (без трубопроводов) по сравнению с январем-мартом предыдущего года, в среднем по странам Содружества увеличился на 7%, как и в январе-апреле 2006 года, грузооборот – на 9% (в январе-апреле 2006 года – на 3%).

Пассажирооборот предприятий транспорта (кроме городского электрического и легкового таксомоторного) по сравнению с соответствующим периодом 2006 года в среднем по странам Содружества увеличился на 3% (в январе-апреле 2006 года – на 3%), пассажиров перевезено на 2% меньше (в январе-апреле 2006 года - на 5%).

Потребительский рынок. В январе-апреле 2007 года по сравнению с аналогичным периодом 2006 года реальный объем розничного товарооборота в странах Содружества возрос в среднем на 15% (в январе-апреле 2006 года – на 12%).

Цены на потребительском рынке. В январе-апреле 2007 года на потребительском рынке в ряде стран Содружества отмечалось замедление инфляционных процессов.

Уровень потребительских цен в странах Содружества

(прирост; к декабрю предыдущего года, в %)

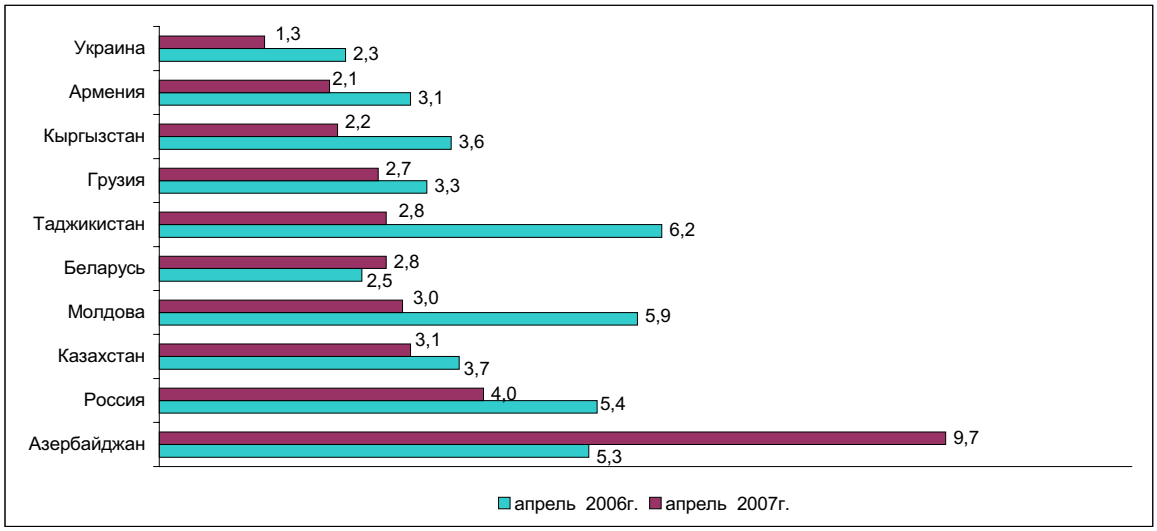

В апреле 2007 года по сравнению с декабрем 2006 года самый высокий темп роста потребительских цен отмечен в Азербайджане (на 9,7%) и России (на 4,0%). В Казахстане прирост потребительских цен составил 3,1%.

Наибольший прирост цен на продовольственные товары в апреле 2007 года по сравнению с декабрем 2006 года отмечен в Азербайджане (на 8,0%). В Казахстане прирост цен на продовольственные товары составил 4,0%.

В апреле 2007 года по сравнению с декабрем 2006 года наибольший прирост цен на непродовольственные товары отмечен в Азербайджане (на 5,5%) и Молдове (на 2,7%). В Казахстане прирост цен на непродовольственные товары составил 1,5%.

Наибольший прирост цен на платные услуги в апреле 2007 года по сравнению с декабрем 2006 года отмечен в Азербайджане (на 19,2%), России (на 8,6%), Таджикистане (на 8,4%). В Казахстане прирост цен на платные услуги составил 3,5%.

Финансы. На валютных рынках большинства стран Содружества в апреле 2007 года сохранялась тенденция, наблюдавшаяся с начала года: укрепление национальных валют по отношению к доллару США и ослабление к единой европейской валюте.

В течение апреля текущего года в Кыргызстане, Таджикистане, Туркменистане и Украине курс доллара США не изменился. В Азербайджане к концу апреля по сравнению с концом марта текущего года он подешевел на 0,3%, Армении и России – соответственно на 1,4% и 1,3%, Грузии – на 0,6%, Казахстане – на 3,1%, Молдове – на 0,9%; в Беларуси и Узбекистане курс доллара США за месяц вырос соответственно на 0,1% и 0,4%.

В апреле единая европейская валюта продолжала укреплять свои позиции на валютных рынках стран Содружества. По сравнению с концом марта текущего года во всех странах (кроме Казахстана) курс евро к национальным валютам вырос: в Азербайджане – на 2,0%, Армении – на 0,7%, Беларуси и Кыргызстане – на 2,3%, Грузии – на 1,6%, Молдове – на 1,3%, России – на 1,1%, Таджикистане – на 1,8%, Туркменистане – на 2,7%, Узбекистане – на 2,9%, Украине – на 2,2%; в Казахстане – снижение на 0,9%.

Внешняя торговля. Общий объем экспорта товаров в среднем по странам СНГ в январе-марте 2007 года по сравнению с соответствующим периодом 2006 года увеличился на 11% (в январе-марте 2006 года– на 29%), импорта товаров - на 44% (на 30%).

Взаимная торговля стран Содружества в январе-марте 2007 года

(прирост; в % к соответствующему периоду предыдущего года)

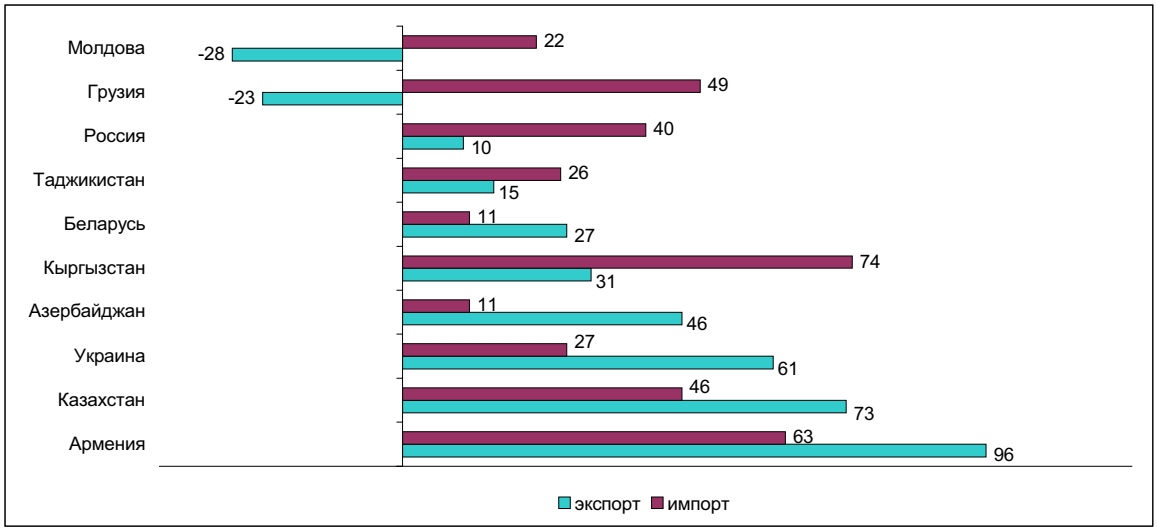

Взаимная торговля товарами стран Содружества в январе-марте 2007 года характеризуется увеличением экспорта в среднем на 24%, импорта – на 31%.

Экспортно-импортные операции стран Содружества с другими странами мира в январе-марте 2007 года

(прирост; в % к соответствующему периоду предыдущего года)

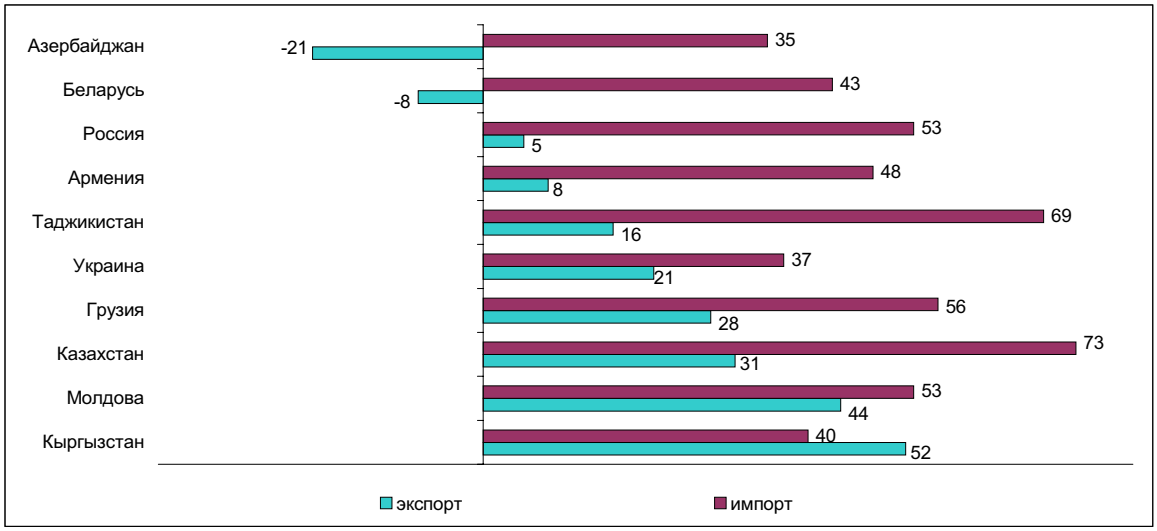

Экспорт стран Содружества в другие страны мира в январе-марте 2007 года по сравнению с соответствующим периодом прошлого года вырос в среднем на 8% (в январе-марте 2006 года – на 28%), импорт – на 51% (в январе-марте 2006 года – на 31%).

Заработная плата. Начисленная номинальная среднемесячная заработная плата составила в среднем за январь-апрель 2007 года в Азербайджане 166 маната, Армении – 70,2 тысячи драмов, Беларуси – 640,5 тысячи белорусских рублей, Казахстане – 47,8 тысячи тенге, Кыргызстане - 3470 сомов, Молдове - 1819 лея, России - 12035 рубля, Таджикистане – 153 сомони, Украине - 1176 гривну.

Уровень реальной заработной платы в странах Содружества

(прирост; в % к соответствующему периоду предыдущего года)

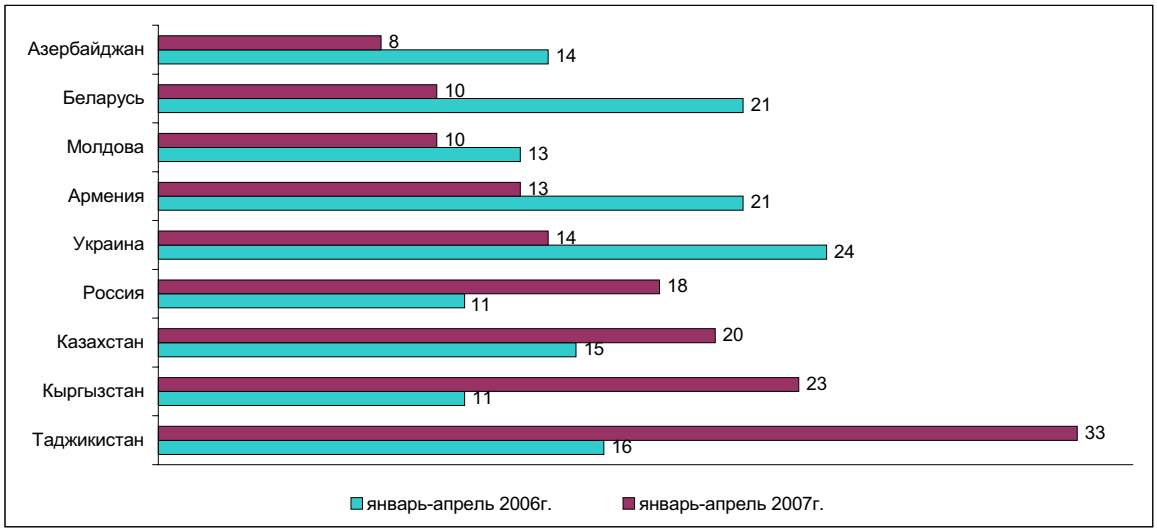

Рынок труда. На конец апреля 2007 года в службах занятости стран Содружества числились 3,0 миллиона граждан, ищущих работу. Потребность предприятий в рабочей силе (число вакансий, заявленных в службы занятости) на эту дату составила 1,5 миллиона человек.

Уровень зарегистрированной безработицы в странах Содружества

(на конец периода; в % к экономически активному населению)

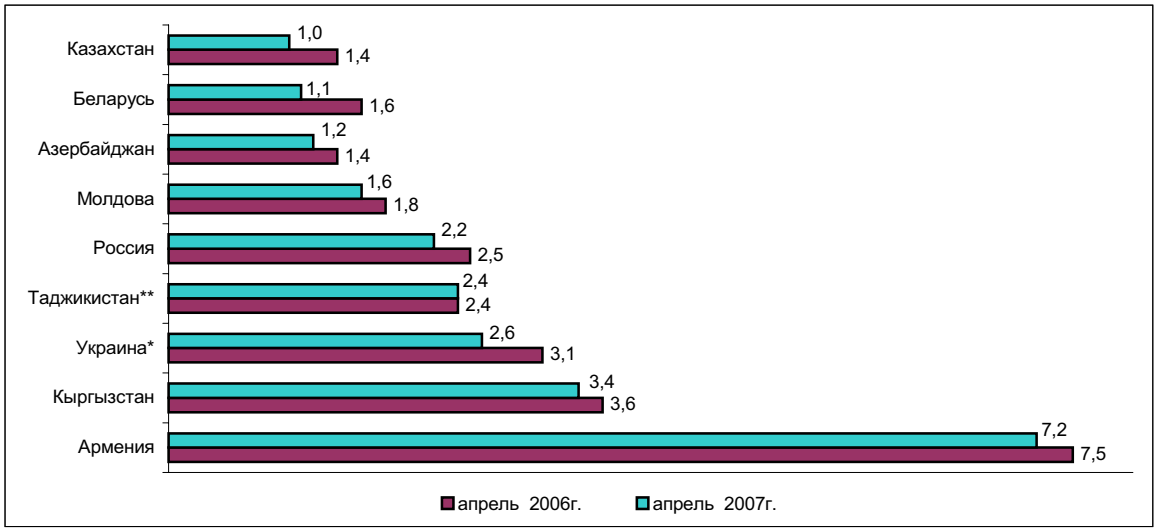

**В % к трудоспособному населению в трудоспособном возрасте.*
***Март 2007г.*

/Қазақстан Республикасы Статистика агенттігі/
Алматы; 2007

Қазақстан Республикасының әлеуметтік-экономикалық дамуы

Баяндама бөлімдерінің мазмұнына жауапты адамдар

Баяндама бөлімінің атауы	Жауапты адамның аты-жөні, лауазымы	Телефоны
Қазақстан Республикасының әлеуметтік-экономикалық дамуының қорытындылары Негізгі әлеуметтік-экономикалық индикаторлар ТМД елдерінің әлеуметтік-экономикалық жағдайы	Султанова Зульфия Медетқызы, Үйлестіру департаментінің директорі	8(3172) 41-28-27
Өнірлердің әлеуметтік-экономикалық жағдайы Коньюнктуралық зерттеулер	Тайжанов Қажығали Әбдияұлы, Даму және зерттеулер департаментінің директорі	8 (3172) 28-01-64
Жалпы ішкі өнім Қаржы жүйесі Баға	Кривко Нина Ивановна, Макроэкономикалық статистика департаментінің директорі	8 (3272) 42-25-28
Өнеркәсіп Ауыл шаруашылығы Инвестициялар Құрылыс Көлік және байланыс Сыртқы сауда Сауда және өзге де қызметтер Тауар рынктары Шағын бизнес мониторингі	Епбаева Айгүл Тоқтарханқызы, Микроэкономикалық статистика департаментінің директорі	8 (3272) 77-54-17
Демографиялық ахуал Халықтың ауру-сырқаулығы Қылмыстық Еңбек рыногы Еңбекке ақы төлеу Халықтың ақшалай табыстары	Қасенова Асия Каналбайқызы, Әлуеметтік және демографиялық департаментінің директоры	8 (3272) 42-17-25
Техникалық ресімдеу және дизайн	Нәбиев Арман Сәбитұлы, "Қазстатақпарат" ЖШС-ның жарияланымдарды дайындау бөлімінің бастығы	242-86-54

/Агентство Республики Казахстан по статистике/
Алматы; 2007

Социально-экономическое развитие Республики Казахстан

Ответственные лица за содержание разделов Доклада

Наименование раздела доклада	Ф.И.О., должность ответственного	Телефон
Краткие итоги социально-экономического развития РК Основные социально-экономические индикаторы Социально-экономическое положение стран СНГ	Султанова Зульфия Медетовна, директор Департамента координации	8(3172) 41-28-27
Социально-экономическое положение регионов Конъюнктурные обследования	Тайжанов Кажигали Абдиярович, директор Департамента развития и исследований	8 (3172) 28-01-64
Валовой внутренний продукт Финансовая система Цены	Кривко Нина Ивановна, директор Департамента макроэкономической статистики	8 (3272) 42-25-28
Промышленность Сельское хозяйство Инвестиции Строительство Транспорт и связь Внешняя торговля Торговля и прочие услуги Товарные рынки Мониторинг малого бизнеса	Епбаева Айгуль Тохтархановна, директор Департамента микроэкономической статистики	8 (3272) 77-54-17
Демографическая ситуация Заболеваемость населения Преступность Рынок труда Оплата труда Денежные доходы населения	Касенова Асия Каналбаевна, директор Департамента социальной и демографической статистики	8 (3272) 42-17-25
Техническое оформление и дизайн	Набиев Арман Сабитович, начальник отдела подготовки публикаций ТОО "Казстатинформ"	242-86-54