ҚАЗАҚСТАН РЕСПУБЛИКАСЫ СТАТИСТИКА АГЕНТТІГІ
АГЕНТСТВО РЕСПУБЛИКИ КАЗАХСТАН ПО СТАТИСТИКЕ

Қазақстан Республикасының «Авторлық құқық және сабақтас құқықтар туралы» Заңына сәйкес бұл материал көбейтуге (көшіруге) жатпайды, статақпараттарды өзінің жарияланымдарында (басылымдарында) пайдаланған жағдайда Қазақстан Республикасы Статистика агенттігіне сілтеме жасауға міндетті.

В соответствии с Законом РК «Об авторском праве и смежных правах» данный материал не подлежит размножению (копированию), при использовании статинформации в своих публикациях (изданиях) обязательна ссылка на Агентство Республики Казахстан по статистике.

ҚАЗАҚСТАН РЕСПУБЛИКАСЫНЫҢ ӘЛЕУМЕТТІК-ЭКОНОМИКАЛЫҚ ДАМУЫ

СОЦИАЛЬНО-ЭКОНОМИЧЕСКОЕ РАЗВИТИЕ РЕСПУБЛИКИ КАЗАХСТАН

2007 жылдың қаңтар-ақпаны
январь-февраль 2007 года

АЛМАТЫ, 2007

ҚАЗАҚСТАН РЕСПУБЛИКАСЫНЫҢ ӘЛЕУМЕТТІК-ЭКОНОМИКАЛЫҚ ДАМУЫ

Ай сайынғы ақпараттық-талдамалы журнал

1991 жылдан бастап шығады

Құрылтайшы: Қазақстан Республикасы Статистика агенттігі

Бас редактор - А.Мешімбаева

«Қазақстан Республикасының әлеуметтік-экономикалық дамуында» 2007 жылдың қаңтар-ақпанындағы ел экономикасының дамуы туралы жедел статистикалық деректер бар.

«Қазақстан Республикасы және оның өңірлерінің әлеуметтік-экономикалық дамуының статистикалық көрсеткіштері» қосымшасында тиісті бөлімдер бойынша кестелік материал келтірілген.

Қазақстан Республикасы Статистика агенттігінің «Қазақстан Республикасының әлеуметтік-экономикалық дамуы (жедел деректер)» ай сайынғы журналын электрондық түрде де ұсыну мүмкіндігі бар.

Мекен-жайы: Қазақстан Республикасы, 050008, Алматы қаласы, Абай даңғылы, 125, Қазақстан Республикасы Статистика агенттігі
Телефондар: 8 (327-2) 277-52-29, 277-52-25
Факс: *(327-2) 242-43-38*
Электрондық мекен-жай: *stat@ mail.online.kz*
Веб-сайт: http//www.stat.kz

Шартты белгілер:

-	–	құбылыс жоқ
0,0	–	болмашы шама
…	–	деректер жоқ (табыс етілмеген)

Таралымы: 250 дана.
Көлемі = 10,96 ЕБТ

Журнал Қазақстан Республикасының Мәдениет, ақпарат және қоғамдық келісім министрлігінде 2002 жылдың 14 тамызында тіркелген № 3156-Ж

СОЦИАЛЬНО-ЭКОНОМИЧЕСКОЕ РАЗВИТИЕ РЕСПУБЛИКИ КАЗАХСТАН

Ежемесячный информационно-аналитический журнал

Издается с 1991 года

Учредитель: *Агентство Республики Казахстан по статистике*

Главный редактор - А.Мешимбаева

«Социально-экономическое развитие Республики Казахстан» *содержит оперативные статистические данные о развитии экономики страны в январе-феврале 2007г.*

В приложении «Статистические показатели социально-экономического развития Республики Казахстан и ее регионов» приведен табличный материал по соответствующим разделам.

Агентство Республики Казахстан по статистике имеет возможность предоставлять ежемесячный журнал «Социально-экономическое развитие Республики Казахстан (оперативные данные)» также в электронном виде.

Адрес: *Республика Казахстан, 050008, г. Алматы, пр Абая, 125, Агентство Республики Казахстан по статистике*
Телефоны: *8 (327-2)* 277-52-29, 277-52-25
Факс: (327-2) *242-43-38*
Электронный адрес:stat@ mail.*online*.kz
Веб-сайт: *http//www.stat.kz*

Условные обозначения:

-	–	*явление отсутствует*
0,0	–	*незначительная величина*
...	–	*данные отсутствуют (не представлены)*

Тираж: 250 экз.
Объем = 10,96 УПЛ

Журнал зарегистрирован в Министерстве культуры, информации и общественного согласия Республики Казахстан 14 августа 2002 г. № 3156-Ж

© Қазақстан Республикасы Статистика агенттігі, 2007
© Агентство Республики Казахстан по статистике, 2007

Мазмұны

1. Қазақстан Республикасының 2007 жылғы қаңтар-ақпандағы әлеуметтік-экономикалық дамуының қысқаша қорытындылары ... 5

2. Тауарлар мен қызметтер өндірісі ... 7

2.1 Өнеркәсіп өндірісі ... 7
2.2 Ауыл шаруашылығы ... 11
2.3 Құрылыс ... 13
2.4 Көлік ... 14
2.5 Байланыс ... 14
2.6 Сауда және өзге де қызметтер ... 15

3. Шағын бизнес мониторингі ... 17

4. Сыртқы сауда ... 18

4.1 Сыртқы сауда айналымы ... 18
4.2 ТМД мемлекеттерімен сыртқы сауда ... 19
4.3 Әлемнің басқа елдерімен сыртқы сауда ... 19

5. Инвестициялар ... 20

6. Бағалар ... 21

6.1 Тұтыну бағалары ... 21
6.2 Экономиканың нақты секторындағы бағалар ... 22

7. Қаржы жүйесі ... 25

7.1 Мемлекеттік қаржы ... 25
7.2 Ақша-кредит жүйесі ... 26

8. Еңбек рыногы және еңбекке ақы төлеу ... 27

8.1 Жалданып жұмыспен қамтылу ... 27
8.2 Жұмыссыздық және жұмыспен қамту ... 27
8.3 Еңбекке ақы төлеу ... 28

9. Халықтың табысы ... 30

10. Демографиялық процестер және әлеуметтік сала ... 31

10.1 Демографиялық ахуал ... 31
10.2 Халықтың ауру-сырқаулығы ... 32
10.3 Қылмыстылық ... 32

11. Қазақстан Республикасы өңірлерінің әлеуметтік-экономикалық жағдайы: салыстырмалы талдау ... 34

12. Конъюнктуралық зерттеулер ... 37

13. Әлемдік экономиканың даму үрдістері ... 40

13.1 ТМД елдерінің әлеуметтік-экономикалық жағдайы ... 40
13.2 ЕО және Еуро-аймақ елдерінің әлеуметтік-экономикалық дамуының негізгі көрсеткіштері ... 43
13.3 2007 жылдың ақпанындағы жекелеген тауарлардың әлемдік рыногының конъюнктурасы ... 46

Содержание

1. Краткие итоги социально-экономического развития Республики Казахстан в январе-феврале 2007 года ... 49

2. Производство товаров и услуг ... 51

2.1 Промышленное производство ... 51
2.2 Сельское хозяйство ... 55
2.3 Строительство ... 57
2.4 Транспорт ... 58
2.5 Связь ... 58
2.6 Торговля и прочие услуги ... 59

3. Мониторинг малого бизнеса ... 61

4. Внешняя торговля ... 62

4.1 Внешнеторговый оборот ... 62
4.2 Внешняя торговля с государствами СНГ ... 63
4.3 Внешняя торговля с другими странами мира ... 63

5. Инвестиции ... 64

6. Цены ... 65

6.1 Потребительские цены ... 65
6.2 Цены в реальном секторе экономики ... 66

7. Финансовая система ... 69

7.1 Государственные финансы ... 69
7.2 Денежно-кредитная система ... 70

8. Рынок труда и оплата труда ... 71

8.1 Занятость по найму ... 71
8.2 Безработица и обеспечение занятости ... 71
8.3 Оплата труда ... 72

9. Доходы населения ... 74

10. Демографические процессы и социальная сфера ... 75

10.1 Демографическая ситуация ... 75
10.2 Заболеваемость населения ... 76
10.3 Преступность ... 76

11. Социально-экономическое положение регионов Республики Казахстан: сравнительный анализ ... 78

12. Конъюнктурные обследования ... 81

13. Тенденции развития мировой экономики ... 84

13.1 Социально-экономическое положение стран СНГ ... 84
13.2 Текущее состояние стран ЕС и Евро-зоны ... 87
13.3 Конъюнктура мирового рынка отдельных товаров в феврале 2007г. ... 90

1. ҚАЗАҚСТАН РЕСПУБЛИКАСЫНЫҢ 2007 ЖЫЛҒЫ ҚАҢТАР-АҚПАНДАҒЫ ӘЛЕУМЕТТІК-ЭКОНОМИКАЛЫҚ ДАМУЫНЫҢ ҚЫСҚАША ҚОРЫТЫНДЫЛАРЫ

Экономиканың нақты секторы. 2007 жылдың қаңтар-ақпанында өнеркәсіп өндірісінің көлемі қолданыстағы бағамен 1033,8 млрд. теңгені құрады, бұл 2006 жылғы қаңтар-ақпандағыдан 9,6% көп. 2006 жылдың осы кезеңмен салыстырғанда кен өндіру өнеркәсібінде өндіріс көлемі 9,3%-ға, өңдеу өнеркәсібінде 11,3%-ға, электр энергиясын, газ бен су өндіруде және бөлуде – 2,1%-ға өсті.

2007 жылғы қаңтар-ақпанда ауыл шаруашылығы жалпы өнімінің көлемі ағымдағы бағамен 53,3 млрд. теңгені құрап, 2006 жылғы қаңтар-ақпанмен салыстырғанда 4,4%-ға өсті.

2007 жылдың қаңтар-ақпанында жүк тасымалдаудың жалпы көлемі (коммерциялық тасымалдаумен шұғылданатын көліктік емес ұйымдар мен кәсіпкерлер тасымалдаған жүк көлемінің бағасын есепке алғанда) 274,9 млн. тоннаны құрап, 2006 жылдың тиісті кезеңімен салыстырғанда 1,2% өсті.

Есепті кезеңде бөлшек сауда тауар айналымының көлемі (қоғамдық тамақтандыру айналымынсыз) 254,6 млрд. теңгені құрап, 2006 жылдың қаңтар-ақпанымен салыстырғанда 9,2% артты.

2007 жылғы қаңтар-ақпанда негізгі капиталға жұмсалған инвестициялардың көлемі 308,1 млрд. теңгені құрады, бұл 2006 жылғы қаңтар-ақпандағыдан 2,1% есе жоғары.

2007 жылғы 1 наурыздағы жағдай бойынша республикада 251720 заңды тұлғалар тіркелген, соның ішінде қызметкерлерінің саны 50 адамға дейінгілер – 237261. Жұмыс істеп тұрған заңды тұлғалар – 171201. Жұмыс істеп тұрған заңды тұлғалардың ішінде шағын кәсіпорындар – 157753 құрайды, олардан шағын бизнес субъектілері – 111770.

Сыртқы сауда. 2007 жылғы қаңтарда Қазақстанның сыртқы сауда айналымы (Қазақстан Республикасы Қаржы министрлігі Кедендік бақылау комитетінің деректері, ұйымдаспаған сауданы есепке алмағанда) 5788,8 млн. АҚШ долларын құрап, 2006 жылғы қаңтармен салыстырғанда 65,4% өсті, соның ішінде экспорт – 3649,6 млн. АҚШ доллары (64,4% өсті), импорт – 2139,2 млн. АҚШ доллары (67,3% өсті) болды.

Баға. Тұтыну бағаларының индексі 2007 жылғы ақпанда 2006 жылғы желтоқсанмен салыстырғанда 101,9% құрады. Азық-түлік тауарларының бағалары 2,6%-ға, азық-түлік емес тауарлар – 0,5%-ға, ақылы қызметтер – 2,2%-ға өсті. Өнеркәсіп өнімін өндірушілердің бағалары 2007 жылғы ақпанда 2006 жылғы желтоқсанмен салыстырғанда 4,9%-ға төмендеді.

Қаржы. Қазақстан Республикасы Қаржы министрлігінің жедел деректері бойынша Қазақстан Республикасының Мемлекеттік бюджетіне түскен табыстар көлемі 2007 жылдың 1 ақпанында 161,7 млрд. теңгені құрады, бұл 2006 жылдың 1 ақпанына қарағанда 14,5% аз, ал шығын – 126,6 млрд. теңгені (58,8%-ға өскен) құрады.

Қазақстан Республикасы Ұлттық Банкінің деректері бойынша екінші деңгейдегі банктердің экономика салаларына салған кредиттік салымдары 2007 жылғы 1 ақпанда 4803,6 млрд. теңгені құрады. Олардың өсуінің тұрақты серпіні байқалады. Кредиттік салымдардың жалпы көлемінде ұзақ мерзімді кредиттердің үлесі 74%, шетел валютасындағы кредиттердің үлесі 48,3% құрады. 2007 жылғы 1 ақпанда банк жүйесіндегі депозиттер көлемі 3008,7 млрд. теңгені құрады, бұл 2006 жылғы 1 ақпандағыдан 86,5% көп, соның ішінде халық депозиттері (салымдары) 1049,4 млрд. теңге болды, бұл 2006 жылғы 1 ақпандағыдан 76,8% көп.

Еңбек рыногы. 2007 жылғы ақпанда жұмыссыздар саны сараптамалық бағалау бойынша 634,1 мың адамды, экономикалық тұрғыдан белсенді халық санындағы жұмыссыздық деңгейі 7,9%, соның ішінде жұмыссыздар ретінде жұмыспен қамту органдарында тіркелген адамдар саны ағымдағы жылғы ақпанның соңында 80,3 мың адамды құрады, экономикалық тұрғыдан белсенді халық санындағы олардың үлесі – 1,0%.

Халықтың табысы. 2007 жылғы қаңтарда, бағалау бойынша, халықтың орта есеппен жан басына шаққандағы атаулы ақшалай табысы 20531 теңгені құрап, 2006 жылғы қаңтармен салыстырғанда – 27,8%-ға, нақты ақшалай табысы –17,8%-ға өсті.

2007 жылғы қаңтарда қызметкерлерге есептелген орташа айлық атаулы жалақы 45716 теңгені құрап, 2006 жылғы қаңтармен салыстырғанда 26,5% өсті. Нақты жалақы 16,6% көбейді.

НЕГІЗГІ ӘЛЕУМЕТТІК-ЭКОНОМИКАЛЫҚ ИНДИКАТОРЛАР

	Өлшем бірлігі	2007 жылғы қаңтар-ақпан	2007 жылғы ақпан	Өткен жылдық тиісті кезеңіне %- бен		2007 жылғы ақпан 2007 жылғы қаңтарға %-бен
				2007 жылғы қаңтар-ақпан	2007 жылғы ақпан	
А	Б	1	2	3	4	5
Экономикалық көрсеткіштер						
Өнеркәсіп өнімінің (тауарлардың, қызметтердің) көлемі	млрд. теңге	1033,8	519,9	109,6	110,1	92,2
Ауыл шаруашылығы жалпы өнімінің көлемі	млрд. теңге	53,3	26,3	104,4	104,1	94,9
Көліктің барлық түрлерімен жүк тасымалдау	млн. тонна	274,9	135,0	101,2	100,1	96,5
Байланыс қызметтерінің көлемі (өсу қарқыны салыстырмалы бағаларда), жедел деректер бойынша	млрд. теңге	51,4	24,4	132,1	131,5	91,2
Өткізудің барлық арналары бойынша бөлшек сауда тауар айналымы	млрд. теңге	254,6	127,0	109,2	108,6	99,2
Сыртқы сауда айналымы[1)5)]	млн. АҚШ доллары	5788,8		165,4		99,5
соның ішінде:						
экспорт		3649,6		164,4		106,4
импорт		2139,2		167,3		89,6
Негізгі капиталға жұмсалған инвестициялар	млрд. теңге	308,1	161,0	102,1	101,1	109,0
Тұтыну бағаларының индексі				108,2	101,9[2)]	100,8
Өнеркәсіп өнімін өндірушілер бағаларының индексі				106,2	95,1[2)]	95,0
Жұмыссыздар саны (бағалау)	мың адам		634,1		96,9	99,9
Орта есеппен жан басына шаққандағы ақшалай табыс (бағалау)[1)]	теңге		20531		127,8*	87,9
Нақты ақшалай табыс (бағалау)[1)]	%-бен				117,8*	87,0
Бір қызметкердің орташа айлық жалақысы[1)]:						
атаулы	теңге		45716		126,5	85,4
нақты	%-бен				116,6	84,4
Қаржы көрсеткіштері[3)]						
М3 ақша жиыны [4)]	млрд. теңге		3608,0		180,5	97,1
Айналымдағы қолма-қол ақша[4)]	млрд. теңге		599,3		155,4	99,8
Банк жүйесіндегі депозиттер[4)]	млрд. теңге		3008,7		186,5	96,6
соның ішінде халық депозиттері	млрд. теңге		1049,4		176,8	100,7
ЕДБ-ның экономика салалары мен халыққа кредит беруі[4)]	млрд. теңге		4803,6		185,6	101,4
соның ішінде ұзақ мерзімді кредиттік салымдар	млрд. теңге		3552,3		203,1	103,0

[1)] 1-баған – 2007 жылғы қаңтар; 3-баған – 2007 жылғы қаңтар 2006 жылғы қаңтарға %-бен; 5-баған – 2007 жылғы қаңтар 2006 жылғы желтоқсанға %-бен.
[2)] 2006 жылғы желтоқсанға.
[3)] 2-баған - кезең басына; 4–баған - 01.02.2007 жыл 01.02.2006 жылға; 5-баған - 01.02.2007 жыл 01.01.2007 жылға.
[4)]ҚР Ұлттық Банкінің деректері бойынша.
[5)] Қазақстан Республикасы Қаржы министрлігі Кедендік бақылау комитетінің деректері, ұйымдаспаған сауданың есебінсіз.
**2006 жылғы қаңтардағы нақтыланған деректерге %-бен.*

Ескерту: Өнеркәсіп өнімінің көлемі тиісті жылдардағы кәсіпорындар құрылымы бойынша келтірілген. Өткізудің барлық арналары бойынша бөлшек сауда тауар айналымы қоғамдық тамақтандыру қызметтерін есепке алмайды.

2. ТАУАРЛАР МЕН ҚЫЗМЕТТЕР ӨНДІРІСІ

2.1 ӨНЕРКӘСІП ӨНДІРІСІ

2007 жылдың қаңтар-ақпанында Қазақстанның өнеркәсіп кәсіпорындары (шағын, қосалқы кәсіпорындарды, үй шаруашылықтары секторын қоса) қолданыстағы бағада 1033,8 млрд. теңгенің өнімін өндірді, бұл 2006 жылғы қаңтар-ақпандағы деңгейге 109,6% құрады. Өндіріс көлемінің өсуі республиканың барлық өңірлерінде байқалды.

2007 жылдың қаңтар-ақпанындағы өнеркәсіп өнімдерінің нақты көлем индекстері және өнеркәсіптің салалық құрылымы

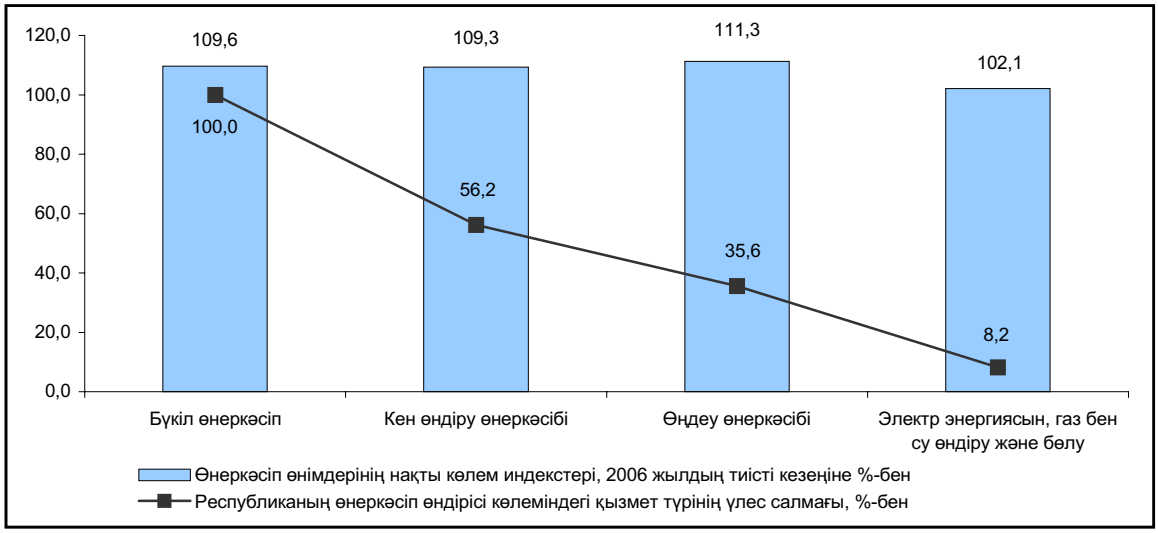

Кен өндіру өнеркәсібінде 2007 жылдың қаңтар-ақпанында 580,8 млрд. теңгенің өнімі өндірілді, бұл құрамында алтыны бар (2,1 есе), қорғасын-мырыш (18,2%-ға), мыс (8,7%-ға) және темір (3,9%-ға) кендері; табиғи газ (25,6%-ға); газ конденсаты (21,9%-ға); лигнит (15,8%-ға); шикі мұнай (8,1%-ға); теміркенді шекемтастар (6,3%-ға) өндіруді арттыру есебінен 2006 жылдың қаңтар-ақпанынан 9,3%-ға жоғары. Сонымен қатар, хром (63,3%-ға), мыс-мырыш (22,3%-ға) және марганец (21,8%-ға) кендерін; тас көмір (5,6%-ға) өндіру қысқарды.

2007 жылдың қаңтар-ақпанындағы кен өндіру өнеркәсібі қызметінің жекелеген түрлерінің нақты көлем индекстері және үлес салмағы

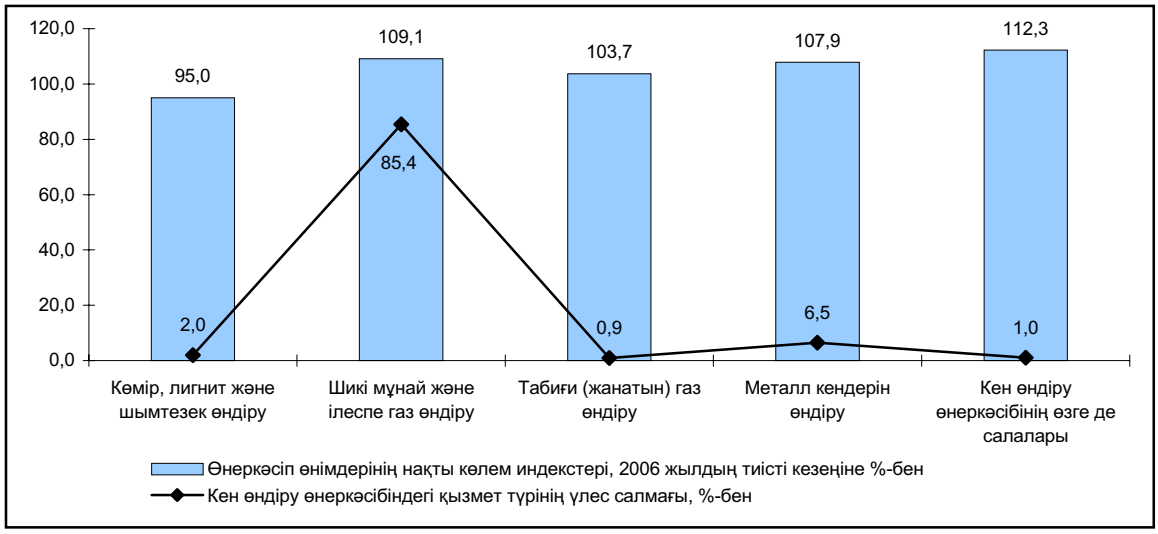

Өңдеу өнеркәсібінде 2007 жылдың қаңтар-ақпанында 368,3 млрд. теңгенің өнімі өндірілген, бұл 2006 жылдың қаңтар-ақпанындағы деңгейден 11,3%-ға жоғары.

2007 жылдың қаңтар-ақпанындағы өңдеу өнеркәсібі қызметінің жекелеген түрлерінің нақты көлем индекстері және үлес салмағы

2007 жылдың қаңтар-ақпанында 75,5 млрд. теңгеге ауыл шаруашылығы өнімі өңделді, соның ішінде **сусындарды қоса, тамақ өнімдерін өндіру** 67,5 млрд. теңгені құрады, бұл еттен жасалған консервілер; шұжық өнімдері; жеміс және көкөніс шырындарын; рапс және тазартылған күнбағыс майлары; сүт және кілегей; сары май; ірімшік және сүзбені; ұн; макарон және кондитерлік өнімдер; майонез өндіруді арттыру есебінен 2006 жылғы қаңтар-ақпандағыдан 4,3%-ға өсті. Сондай-ақ, коньяк (35%-ға); алкогольсіз сусындарды (30,8%-ға); сыра (29,4%-ға) және жүзім шарабын (0,2%-ға) өндіруді арттыру қамтамасыз етілді. Мұнымен қатар, этил спиртін (29,8%-ға); ликер (12,4%-ға); арақ (0,1%-ға) шығару төмендеді.

2007 жылдың қаңтар-ақпанында **тоқыма және тігін өнеркәсібінде** 5,3 млрд. теңгенің өнімі өндірілді. 2006 жылғы қаңтармен салыстырғанда нақты көлемінің индексі 106,1% құрады. Свитерлер, жемпірлер, пуловерлер және осыған ұқсас бұйымдар (1,6 есе); мақта талшығын (14,1%-ға) шығару артты. Сонымен қатар, кілем және кілем бұйымдарын (18,4%); трикотаж сырт киімдер (49,4%); төсек жаймалары (76%); мата (80,7%); мақта (83,6%) және жүн (96%) иірімжіптері өндіру қысқарды.

Былғары және былғарыдан жасалған бұйымдар мен аяққиімдер 2007 жылдың қаңтар-ақпанында 269 млн. теңгеге өндірілді, бұл негізінен үсті былғарыдан тігілген аяққиім (1,7 есе) және ірі қара малдың немесе жылқы тектес жануарлардың терісінен жасалған былғары (1,7%-ға) шығаруды арттыру есебінен 2006 жылғы қаңтар-ақпандағы деңгейден 20,7%-ға жоғары. Мұнымен қатар, қойдың, ешкінің және шошқаның терісінен жасалған былғары (70,5%) шығару қысқарды.

Сүрек өңдеу және ағаштан жасалған бұйымдар шығару көлемі 2007 жылдың қаңтар-ақпанында 831 млн. теңгені немесе 2006 жылғы қаңтар-ақпандағы деңгейге 108% құрады. Құрылыстың құрама ағаш конструкцияларын (1,6 есе); ағаштан жасалған теміржол немесе трамвай шпалдарын (37%-ға); рейкалар және штапиктер (19%-ға); терезелер, есіктер және олардың рамаларын (17,9%-ға); ағаш ыдыстар (17,3%-ға) шығару артты. Сонымен бірге, ағаш талшығынан жасалған тақталар (0,3%) шығару тоқталды. Ағаш жаңқасынан жасалған тақталарын (50%); ағаш материалдарын (90%) өндіру қысқарды.

Целлюлоза-қағаз өнеркәсібінде және баспа ісінде 2007 жылдың қаңтар-ақпанында 8,2 млрд. теңгеге өнім өндірілді, бұл өткен жылғы қаңтар-ақпандағы деңгейден 0,3%-ға төмен болды. Өткен жылдың тиісті кезеңімен салыстырғанда қағаздан немесе қатырма қағаздан жасалған этикеткалар және ярлыктар (53,1%); кітаптар, кітапшалар және соған ұқсас баспа материалдарын және электрондық түрдегі материалдар (53,2%); кітаптар, кітапшалар, үндеухаттар және соған ұқсас жеке парақтағы баспа материалдарын (78,3%); тұсқағаз (89%); кеңірдектелмеген қағаздан немесе қатырма қағаздан жасалған бүктелетін қораптар, жәшіктер және сөмкелер (93,2%) шығару қысқарды. Сонымен бірге, кеңірдектелген қағаз бен қатырма қағаз (42,5%-ға); қағаз қаптар мен пакеттер (33,9%-ға); кеңірдектелген қағаздан немесе қатырма қағаздан жасалған қораптар, жәшіктер және сөмкелер (28,2%-ға); аптасына төрт реттен көп және төрт реттен кем шығатын газеттер, жорналдар және мерзімдік басылымдар (тиісінше 16,9 және 2,6%-ға) өндіру артты.

2007 жылдың қаңтар-ақпанындағы өңдеу өнеркәсібі қызметінің жекелеген түрлерінің нақты көлем индекстері және үлес салмағы

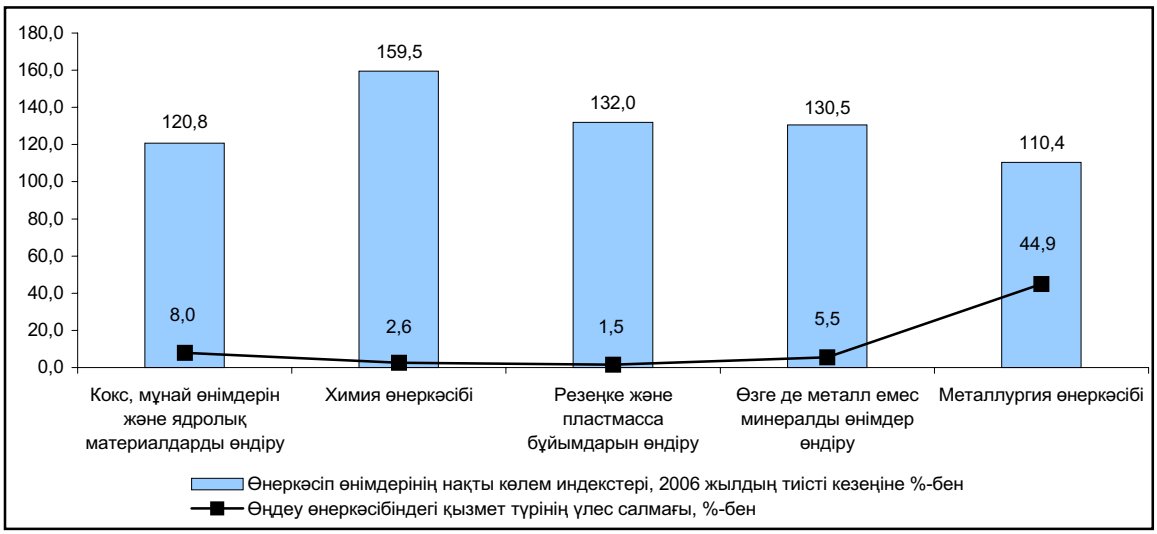

2007 жылдың қаңтар-ақпанында **кокс, мұнай өнімдерін және ядролық материалдарды өндіруде** 29,4 млрд. теңгеге өнім шығарылды, бұл негізінен кокс және жартылай кокс (46,2%-ға); көмірсутекті сұйытылған газдар (37,4%-ға); сұйытылған пропан және бутан (26,6%-ға); мотор отынын (бензин) (23,2%-ға); керосин (14,3%-ға); газойль (12,9%-ға) өндіруді арттыру есебінен өткен жылғы қаңтар-ақпандағы деңгейден 20,8%-ға жоғары. Сонымен бірге, жағатын мазут (71,3%) шығару қысқарды.

Химия өнеркәсібінде 2007 жылдың қаңтар-ақпанында 9,6 млрд. теңгенің өнімі өндірілді немесе минералды немесе химиялық азотты тыңайтқыштар (10,5 есе); фосфор (2,7 есе); ортофосфор (фосфор) қышқылын (2,1 есе); натрий трифосфатын (2 есе); хромды ангидрид (1,6 есе); натрий бихроматын (27,2%-ға) шығаруды арттыру есебінен 2006 жылғы қаңтар-ақпандағыдан 1,6 есе жоғары. Мұның өзінде, хром тотығы (59%); минералды немесе химиялық фосфорлы тыңайтқыштар (65,1%); хром илегіш (71,5%); күкірт қышқылын (93,6%) өндіру төмен болды.

2007 жылдың қаңтар-ақпанында **резеңке және пластмасса бұйымдарын өндіруде** 5,4 млрд. теңгенің өнімі өндірілді, бұл пластмассадан жасалған қораптар, жәшіктер, тор ыдыстар (1,9 есе); пластмассадан жасалған құбырлар, түтіктер, жең және шлангілер (55,9%-ға); пластмассадан жасалған есіктер және терезелер (37,8%-ға); конвеерлық резеңке ленталар (16,7%-ға) шығаруды арттыру есебінен өткен жылдың қаңтар-ақпанындағы деңгейден 32%-ға жоғары. Сонымен бірге, резеңкеден жасалған құбырлар, түтіктер, жең және шлангілер (37,3%) шығару төмендеді.

Өзге де металл емес минералды өнімдер өндірісінде 2007 жылғы қаңтар-ақпанында 20,1 млрд. теңгенің өнімі шығарылды, бұл 2006 жылғы қаңтар-ақпандағы деңгейге 130,5% құрады, бұл негізінен тауарлық бетон (1,7 есе); ғанышкартонын (42,6%-ға); бетоннан жасалған құрама құрылыс конструкцияларын (40,1%-ға); цемент (37%-ға); құрылыс ерітінділерін (30,7%-ға); әк (18,3%-ға); құрылысқа арналған бетон өнімдерін (17,1%-ға); қыштан жасалған тақталар және тақтайшалар (10,8%-ға) өндіруді арттыру есебінен болды. Мұнымен қатар, вермикулит (4,7%); шыныдан жасалған бөтелкелер, қалбырлар және шишалар (80,1%); фарфордан жасалған асхана және асүй ыдыстарын (94%) шығару қысқарды.

2007 жылдың қаңтар-ақпанында **металлургия өнеркәсібінде және металдан жасалған дайын бұйымдар өндірісінде** 174,9 млрд. теңгенің өнімі өндірілді, соның ішінде қара және түсті металлургия өнімі – тиісінше 49,3 және 112,9 млрд. теңге. Тұтастай қызмет түрі бойынша 2007 жылдың қаңтар-ақпанындағы нақты көлем индексі 2006 жылғы қаңтар-ақпанмен салыстырғанда 110% құрады, сала үлесіне өңдеу өнеркәсібі көлемінің 50%-ға жуық келеді. **Қара металлургияда** негізінен болаттан жасалған құбырлар және қуыскеуекті профильдер (2,4 есе); болат (21,5%-ға); жайма илек (21,3%-ға); шойын (16,5%-ға) және ферроқорытпалар (2,7%-ға) шығаруды арттыру есебінен өндіріс 12,3%-ға өскен. **Түсті металдар өндірісінде** нақты көлем индексі 107% құрады. Тазартылған мыс (19,5%-ға); мыс сым (19,2%-ға); өңделмеген мырыш (1,3%-ға) сияқты өнім түрлері бойынша өндіріс артты. Сонымен қатар, өзге де өңделмеген алтын (77,3%); аффинаждалған күміс (90%) және алтын (94,9%); өңделмеген қорғасын (93,1%); алюминий тотығы (98,1%) шығару төмендеді.

Дайын металл өнімдерін өндіру 2007 жылдың қаңтар-ақпанында 2006 жылғы қаңтар-ақпандағы деңгейге 103,7% құрады, бұл қара металдан жасалған раковиналар мен жуғыштар (21,3%-ға); құрама құрылыс металл конструкциялары (20,4%-ға); орталық жылу жүйесінің қазандарын (0,7%-ға) шығаруды арттыру есебінен өсті. Сонымен қатар, қымбат емес металдармен қапталған электродтар (82,5%-ға); орталық жылу жүйесіне арналған радиаторлар (14,3%-ға); мұнай және мұнай өнімдеріне арналған резервуарлар (12,5%-ға) шығару қысқарды.

2007 жылдың қаңтар-ақпанындағы өңдеу өнеркәсібі қызметінің жекелеген түрлерінің нақты көлем индекстері және үлес салмағы

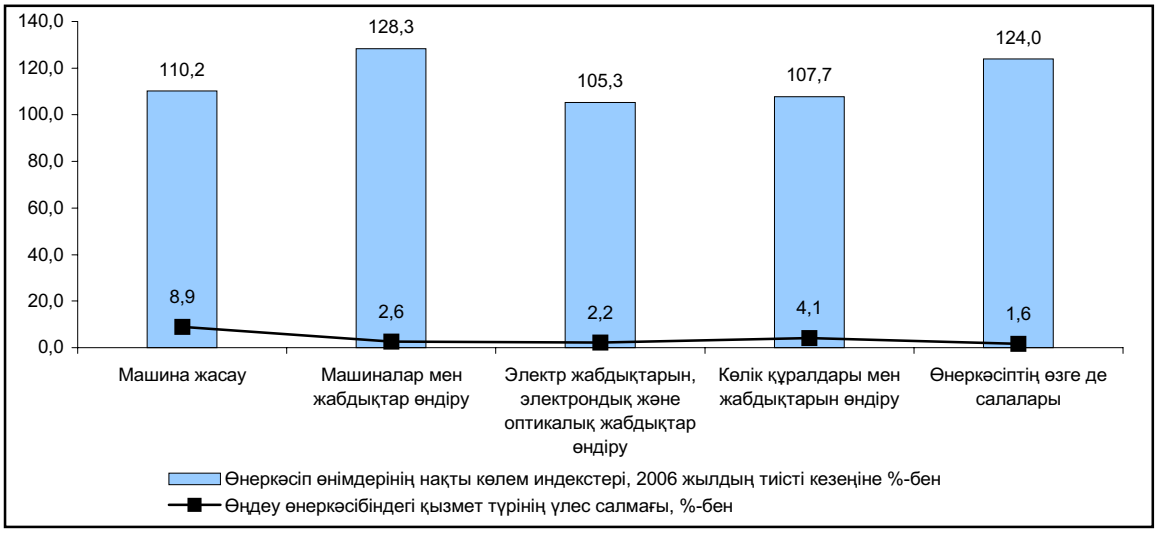

Машиналар мен жабдықтар өндіруде 2007 жылдың қаңтар-ақпанында 9,5 млрд. теңгенің өнімі шығарылды немесе өткен жылдың тиісті кезеңінен 28,3%-ға жоғары. 2006 жылғы қаңтар-ақпандағы деңгейге қарағанда тұрмыстық кір жуғыш және киім құрғатқыш машиналар (1,8 есе); мұнай-газ өңдейтін (18,1%-ға) және мұнай кәсібіне арналған (12,8%-ға) жабдықтар; мойынтіректер (38,8%-ға) шығару артты. Мұнымен қатар, жинау машиналарын (29,7%-ға); кен өндіру өнеркәсібіне арналған машиналар (27%-ға); орталықтан тебетін сорғылар (6,8%-ға); қатарлап дестегіштер (3,7%-ға) шығару қысқарған.

2007 жылдың қаңтар-ақпанында **электр жабдықтарын, электрондық және оптикалық жабдықтар** 8 млрд. теңгеге өндірілген, бұл өткен жылғы тиісті кезеңдегі деңгейге 105,3% құрады. 2007 жылдың қаңтар-ақпанында 2006 жылғы қаңтар-ақпанмен салыстырғанда электр аккумуляторлар және бөлектенген сымдар мен кабельдер (1,9 есе); конденсаторлар (47,1%-ға) және трансформаторлар (39,3%-ға); ақпараттарды өңдеуге арналған цифрлық машиналар (13,9%-ға); электр тізбектерін ажыратуға, ауыстырып қосуға немесе қорғауға арналған, кернеулілігі 1000 В-дан көп аппаратуралар (6,5%-ға) шығару өсті. Мұнымен қатар, магнитофондар (5,3%); теледидарлар (91,1%) шығару қысқарған.

2007 жылдың қаңтар-ақпанында **көлік құралдары мен жабдықтарын өндіру** 15,3 млрд. теңгені құрады, бұл өткен жылдың тиісті кезеңімен салыстырғанда 7,7%-ға жоғары. 2006 жылдың қаңтар-ақпанындағы деңгейге қарағанда жүк тасымалдайтын (3,2 есе), арнайы және мамандандырылған (1,5 есе), жолаушыларға арналған жеңіл (38,2%-ға) автомобильдер шығару артқан. Сонымен бірге, автомобиль тіркемелері және жартылай тіркемелер (28,6%); қозғалтқыштардың бөлшектері (47,5%) 2006 жылғы қаңтар-ақпандағыдан аз шығарылған.

Өнеркәсіптің өзге де салаларында 2007 жылдың қаңтар-ақпанында 6 млрд. теңгенің өнімі өндірілген, бұл өткен жылдың тиісті кезеңінен 24%-ға жоғары. 2006 жылғы қаңтар-ақпандағы деңгейге қарағанда қаңқасы негізінен ағаштан жасалған (1,7 есе) және қаңқасы негізінен металдан жасалған (25,6%-ға) отыруға арналған жиһаз; асүйге арналған жиһаз (14,5%-ға) және металдан жасалған кеңсе жиһазы (6,6%-ға) шығару өскен. Мұның өзінде, зергерлік бұйымдар (47,3%-ға); спорт тауарларын (14,9%-ға); ағаш төсектер (10,9%-ға); ағаштан жасалған асхана және қонақ күту бөлмелеріне арналған жиһаз (4,1%-ға) шығару төмендеді.

Электр энергиясын, газ бен су өндіру және бөлуде нақты көлем индексі 2007 жылдың қаңтар-ақпанында 2006 жылғы қаңтар-ақпанмен салыстырғанда 102,1% құрады.

Электр энергиясын өндіру 2007 жылдың қаңтар-ақпанында 14,1 млрд. кВт. сағ. құрады немесе 2006 жылдың қаңтар-ақпанындағы деңгейден 3,9%-ға жоғары, мұны Атырау, Шығыс Қазақстан, Жамбыл, Қарағанды, Қызылорда, Маңғыстау, Павлодар облыстарының және Астана қаласының кәсіпорындары қамтамасыз етті.

Жылу энергиясын өндіру 20,8 млн. Гкал құрады немесе өткен жылғы қаңтар-ақпанмен салыстырғанда 9,2%-ға төмен болды. Барлық өңірлердің кәсіпорындарында өндіріс қысқарды.

2007 жылдың қаңтар-ақпанындағы электр энергиясын, газ бен су өндіру және бөлудің нақты көлем индекстері және үлес салмағы

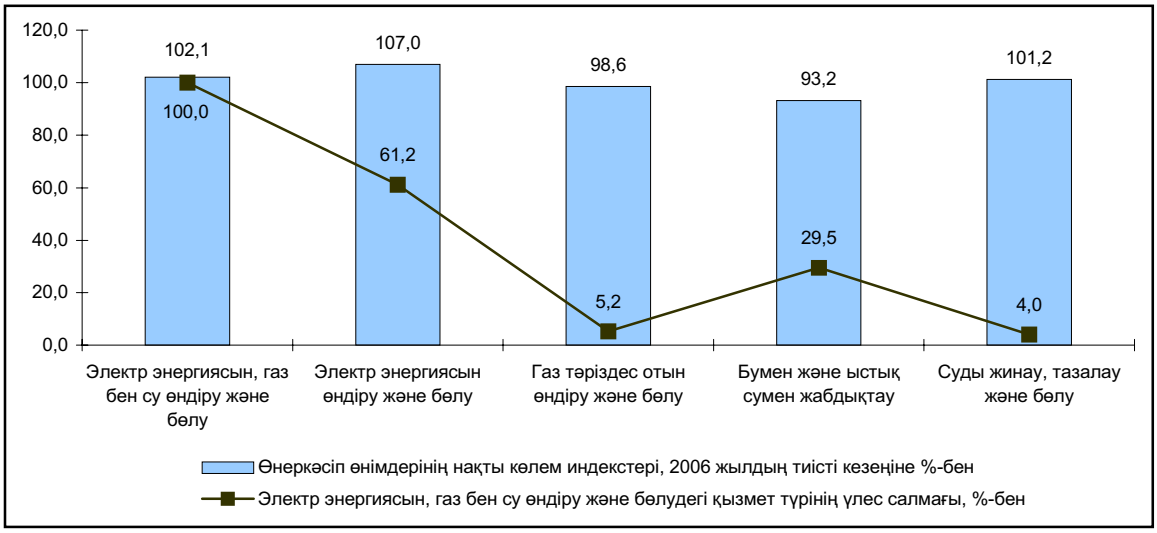

2.2 АУЫЛ ШАРУАШЫЛЫҒЫ

Ауыл шаруашылығы өнімдерін өндіру

Ауыл шаруашылығы өнімдерінің жалпы көлемі 2007 жылдың қаңтар-ақпанында тұтастай республика бойынша, бағалау бойынша, ағымдағы бағада 53,3 млрд. теңгені құрады, ол 2006 жылғы ұқсас кезеңдегіден 4,4%-ға көп.

Мал шаруашылығы

Ағымдағы жылдың 1 ақпанындағы жағдай бойынша, өткен жылдың тиісті күнімен салыстырғанда шаруашылықтардың барлық санаттарында ірі қара мал санының 3,2%-ға (5913,5 мың бас), қой мен ешкінің – 6,2%-ға (15692,7 мың бас), жылқының – 5,0%-ға (1187,3 мың бас), түйенің – 4,2%-ға (132,1 мың бас), құстардың – 5,0%-ға (26711,3 мың бас) өсуіне қол жеткізілген, алшошқаның –1,1%-ға (1367,4 мың бас) азайғаны байқалды.

2006 жылдың 1 ақпанынан бергі кезең ішінде барлық облыстардың ауыл шаруашылығы тауарларын өндірушілері қой мен ешкі, жылқы санын көбейткен, ал ірі қара саны – 13, шошқа – 8 және құс саны 10 облыста көбейген. Ірі қара мал санының төмендеуі Маңғыстау облысында (3,6%-ға), шошқа саны – Ақтөбе (42,2%-ға), Павлодар (14,5%-ға), Жамбыл (5,5%-ға), Оңтүстік Қазақстан (1,5%-ға), Ақмола (1,4%-ға) және Қарағанды (1,2%-ға) облыстарында, түйее саны – Батыс Қазақстан (2,9%-ға) облысында, құс саны – Ақмола (12,1%-ға), Қызылорда (11,6%-ға), Қарағанды (6,0%-ға)және Павлодар (1,1%-ға) облыстарында азайды.

Мал шаруашылығы өнімдерінің негізгі түрлерін өндіру

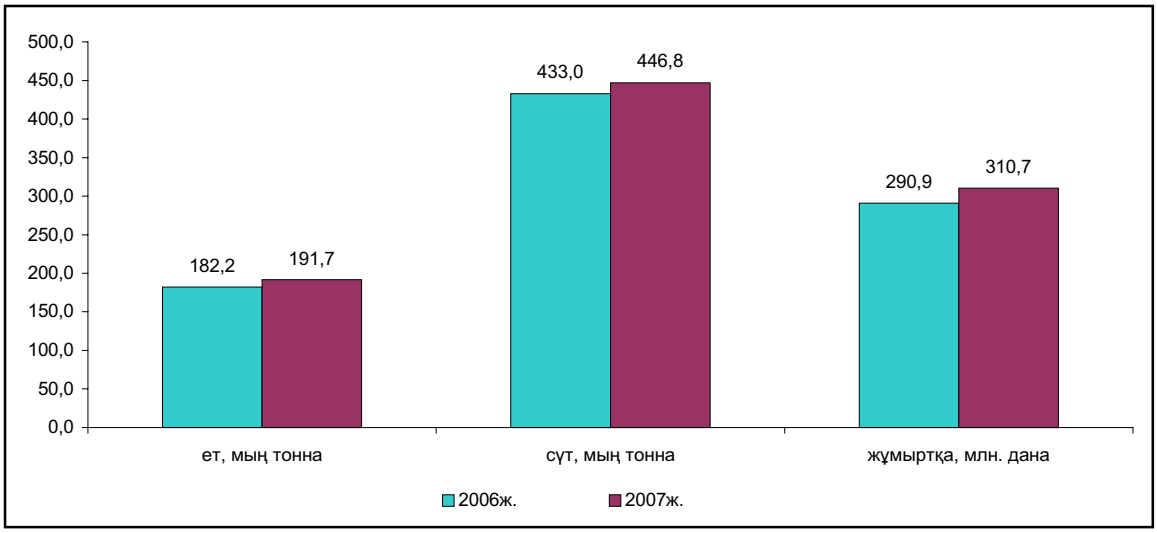

2007 жылдың ақпанында өткен жылдың ақпанымен салыстырғанда ет өндірісінің өсуі барлық облыстарда байқалды, сүт өндірісінің өсуі Павлодар облысынан басқа (96,2%) барлық облыстарда байқалса, ал жұмыртқа Ақмола (85,1%), Батыс Қазақстан (90,9%), және Қызылорда (98,0%) облыстарынан басқа облыстарда байқалды.

2007 жылдың қаңтар-ақпанында шаруашылықтардың жекелеген санаттарының мал шаруашылығы өнімдерінің негізгі түрлерін өндірудегі үлес салмағы

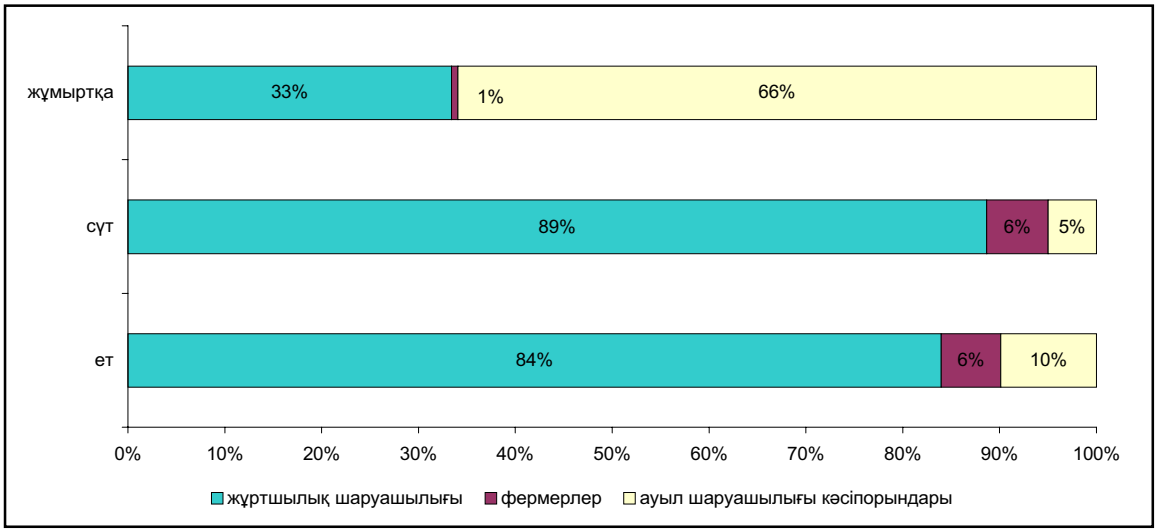

Мал азығының қолда бары. 2007 жылдың 1 ақпанына барлық меншік нысанындағы ауыл шаруашылығы кәсіпорындарында 309,0 мың тонна (89,3%) азық болды (азық бірлігімен), соның ішінде 109,3 мың тонна концентратты азық (101,7% былтырғы жылдың деңгейіне), 246,5 мың тонна сүрлем (92,2%), 253,3 мың. тонна пішен (77,4%), 77,0 мың тонна пішендеме (96,3%), 89,0 мың тонна сабан (83,3%) құрады.

Орта есеппен бір шартты ірі қара мал басына 4,2 центнер мал азығы бірліктері келеді, бұл өткен жылғыға қарағанда 12,5%-ға кем.

2.3 ҚҰРЫЛЫС

Құрылыс қызметі

2007 жылғы қаңтар-ақпанда құрылыс жұмыстарының (қызметтерінің) көлемі, жете бағалауды ескере отырып, 84,7 млрд. теңгені құрады, бұл 2006 жылғы қаңтар-ақпандағы деңгейден 1,3есе көп.

Республика көлемінде жеке құрылыс ұйымдары атқарған құрылыс жұмыстарының үлес салмағы қомақты – 78,1%. Мердігерлік жұмыстардың жалпы көлемінің 21,4%-ын шетелдік мердігерлер, 0,5%-ын мемлекеттік ұйымдар орындады.

Республиканың 14 өңірінде құрылыс жұмыстарының көлемі 2006 жылғы қаңтар-ақпандағы деңгейден асып түсті. Мұның өзінде көлемнің едәуір өсуі Маңғыстау (2,5 есе), Павлодар, Қызылорда (2 есе), Солтүстік Қазақстан, Атырау, Қостанай (1,6 есе), Шығыс Қазақстан (1,5 есе), Жамбыл (1,4 есе), Оңтүстік Қазақстан (1,3 есе) облыстарында, Алматы (1,2 есе) және Астана қалаларында (5,4%) - байқалды.

2007 жылғы қаңтар-ақпанда жалпы ауданы 1207,2 мың шаршы метр болатын 6576 үй, соның ішінде тұрғын үй мақсатында – тиісінше 1014,9 мың шаршы метр болатын 5783 үй салынды.

Тұрғын үй құрылысы

2007 жылғы қаңтар-ақпанда тұрғын үй құрылысына 52,8 млрд. теңге инвестиция жұмсалды, бұл 2006 жылғы қаңтар-ақпанмен салыстырғанда 1,8%-есе артық. Меншіктің барлық нысандарындағы кәсіпорындар мен ұйымдар және тұрғындар жалпы ауданы 992 мың. шаршы метр болатын тұрғын үй салды, бұл 2006 жылғы қаңтар-ақпандағы деңгейден 1,6 есе жоғары.

Тұрғын үйлердің жалпы ауданын пайдалануға беру

өткен жылдың тиісті кезеңіне %-бен

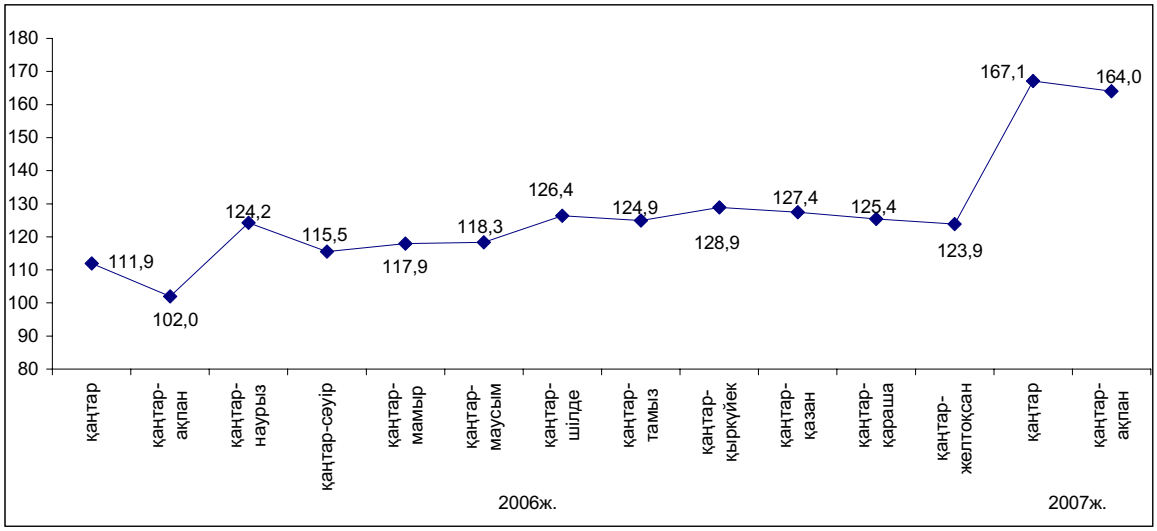

2007 жылғы қаңтар-ақпанда республиканың 15 өңірінде салынған тұрғын үйлердің жалпы ауданы өткен жылғы қаңтар-ақпандағы деңгейден асып түсті. Мұның өзінде көлемнің едәуір өсуі Астана қаласы (3,1 есе), Қызылорда (2,4 есе), Атырау (2,3 есе), Қарағанды (1,9 есе), Жамбыл (1,7 есе), Павлодар, Қостанай, Маңғыстау (1,5 есе), Батыс-Қазақстан, Ақмола (1,4 есе) облыстарында және Алматы қаласында (1,3 есе) байқалды

Республикада салынған тұрғын үйлердің жалпы ауданындағы ең көп үлес салмақты Астана (22,5%) мен Алматы (20%) қалалары, Оңтүстік Қазақстан (11,4%), Атырау (8,3%), Маңғыстау (6,3%) облыстары алады.

Республикада тұрғын үй құрылысын негізінен жеке меншік нысанындағы субъектілер жүзеге асыруда, оның едәуір үлесін халық алып отыр, олар тиісінше іске қосылған тұрғын үйдің жалпы көлемінің 91,4% және 73,5% - ын салған.

Тұрғын үй құрылысының құны. 2007 жылғы қаңтар-ақпанда тұрғын үйлердің жалпы ауданының 1 шаршы метр құрылысының нақты орташа құны 40,8 мың теңгені (2006 жылда – 33,1 мың теңге), соның ішінде халықтың салғаны – тиісінше, 32,2 мың теңгені және 26,4 мың теңгені құрады.

2.4 КӨЛІК

2007 жылдың қаңтар-ақпанында республикадағы жүк тасымалдау көлемі (коммерциялық тасымалдаумен айналысатын көліктік емес ұйымдар мен кәсіпкерлер тасыған жүк көлемін бағалауды есепке алғанда) 274,9 млн. тонна жүкті құрады, бұл 2006 жылдың қаңтар-ақпанындағы жүк тасымалдаудан 1,2% артық.

Республиканың темір жол көлігі ағымдағы жылдың қаңтар-ақпанында 39,2 млн. тонна жүк тасымалдады, бұл 2006 жылдың қаңтар-ақпанынан 12,0% жоғары.

Ағымдағы жылдың қаңтар-ақпанында **автотасымал** (коммерциялық тасымалдаумен айналысатын көліктік емес ұйымдар мен кәсіпкерлер тасыған жүк көлемін бағалауды есепке алғанда) – 202,0 млн. тоннаны құрады, бұл 2006 жылдың қаңтар-ақпанынан 0,3% төмен.

Магистралдық құбырмен ағымдағы жылғы қаңтар-ақпанда 33,7 млн. тонна жүк тасу жүзеге асырылды, бұл 2006 жылғы қаңтар-ақпанмен салыстырғанда 0,9% аз. Айдалған жүктің жалпы көлемінен мұнай 11,9 млн. тоннаны (2006 жылдың қаңтар-ақпанына өсуі – 13,4%), газ – 21,8 млн. тоннаны (төмендеуі – 7,3%) құрады.

Республикадағы **әуе жүк** тасымалы 2007 жылдың қаңтар-ақпанында 2739,3 тоннаны құрады немесе 2006 жылдың қаңтар-ақпанына 60,4%-ға өсті.

2007 жылдың қаңтар-ақпанында республика көлігімен 1558,0 млн. жолаушы тасылды. 2006 жылдың қаңтар-ақпанымен салыстырғанда темір жол көлігінде жолаушылар тасымалдау – 20,1%-ға, автобуспен – 4,5%-ға, таксимен – 12,4%-ға, әуе көлігінде – 30,0%-ға өскені байқалды; троллейбуспен – 5,5%-ға, трамваймен – 2,6%-ға төмендеді.

Көлік түрлерінің үлес салмағы

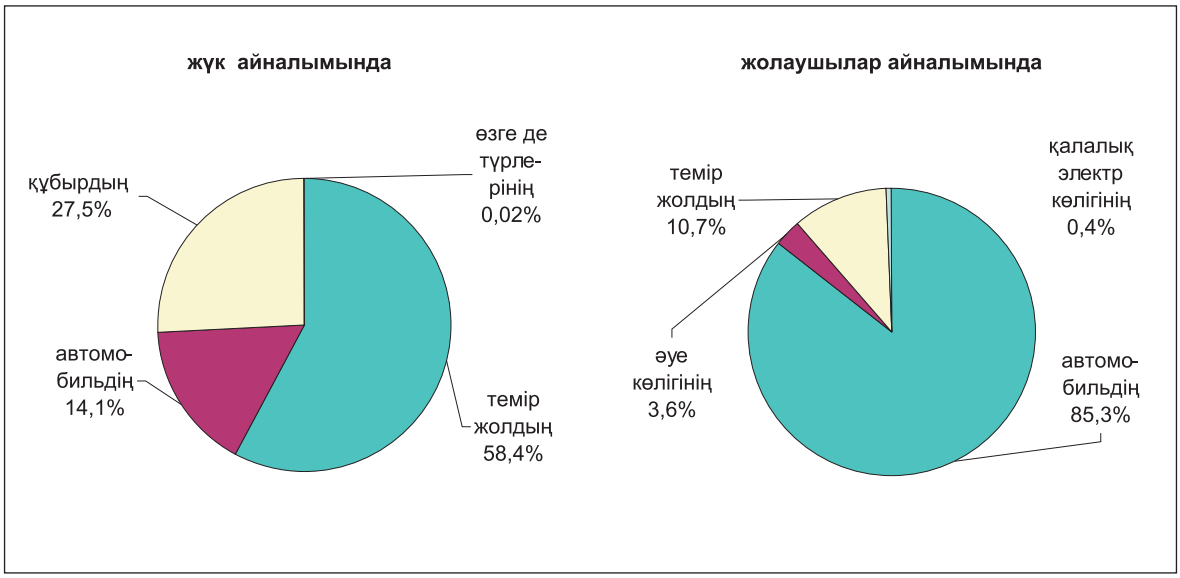

2.5 БАЙЛАНЫС

2007 жылғы қаңтар-ақпанда жедел деректер бойынша республиканың байланыс кәсіпорындары 51,4 млрд. теңге сомада қызмет көрсетсе, одан халыққа көрсетілгені 20,2 млрд. теңге, бұл 2006 жылдың қаңтар-ақпанына қарағанда салыстырмалы бағада тиісінше 32,1% және 39,0% артық.

2007 жылғы қаңтар-ақпанда байланыс қызметтерінен түскен табыстар құрылымында жедел әрекетті байланыс 51,2%, қалааралық байланыс – 15,9%, жергілікті телефон байланысы – 7,1%, Интернет – 5,7%, радиобайланыс, радиохабар тарату, телевизия – 3,3%, почта және курьерлік байланыс – 2,6% алады. Табыстардың жалпы көлемінен 39,4% халыққа байланыс қызметтерін өткізуден алынған.

Ұялы байланыс серпінділікпен дамыды (2006 жылғы қаңтар-ақпанмен салыстырғанда 2007 жылғы қаңтар-ақпанда қызмет көлемі 57,5%-ға өсті).

2007 жылдың қаңтар-ақпанында байланыс қызметтерінен түскен табыстар

млн. теңге

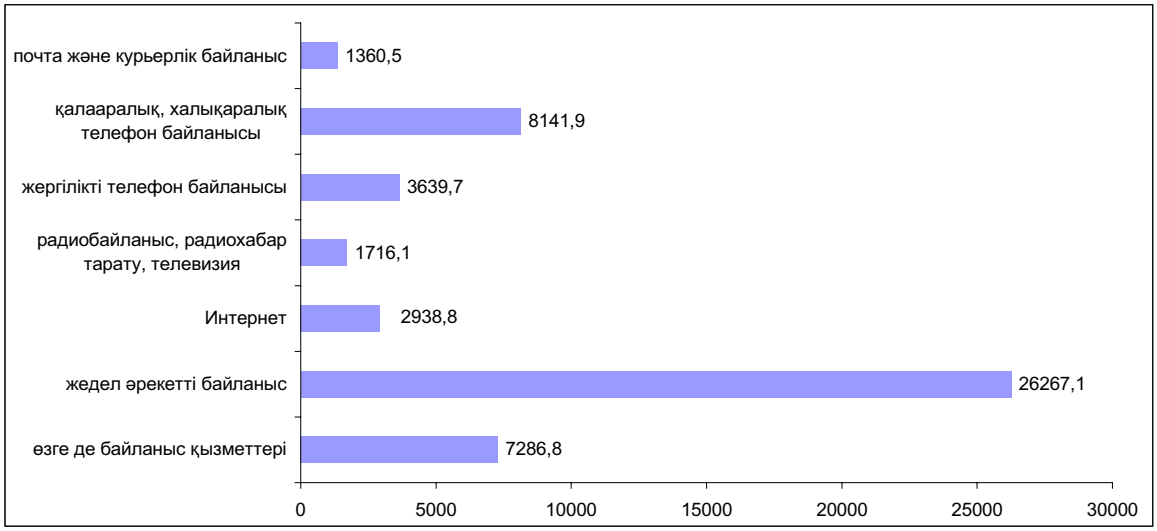

2007 жылғы қаңтар-ақпанда халыққа байланыс қызметтерін көрсетуден түскен табыстардың жалпы көлемінен 47,1%-ды жедел әрекетті байланыс қызметтерінен, 27,4%-ды қалааралық, халықаралық байланыс қызметтерінен, 14,0%-ды жергілікті телефон байланысы қызметтерінен, 11,5%-ды байланыстың өзге де түрлері қызметтерінен түскен табыстар құрады.

2007 жылдың қаңтар-ақпанында халыққа көрсетілген байланыс қызметтерінен түскен табыстар

млн. теңге

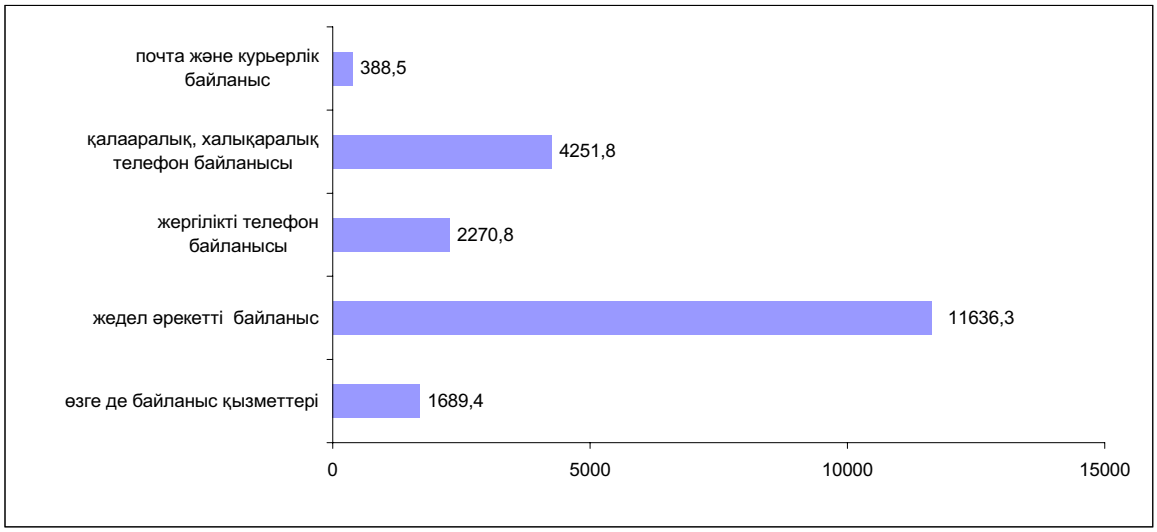

2.6 САУДА ЖӘНЕ ӨЗГЕ ДЕ ҚЫЗМЕТТЕР

2007 жылдың қаңтар-ақпанында бөлшек сауда тауар айналымының көлемі 254,6 млрд. теңгені құрап, өткен жылдың тиісті кезеңімен салыстырғанда (тұрақты бағаларда) 9,2%-ға өсті. 2007 жылдың ақпанында тауар өткізу 127,0 млрд. теңгені құрады, бұл тұрақты бағалармен есептегенде 2006 жылдың ақпанындағы деңгейден 8,6%-ға жоғары, бірақ 2007 жылғы қаңтармен салыстырғанда азаю 0,8% құрады.

2007 жылдың қаңтар-ақпанындағы бөлшек сауда тауар айналымының көлемі бойынша өңірлерді топтастыру

2007 ж. қаңтар-ақпанындағы көлемі, млрд. теңге	Облыстар, қалалар	Бөлшек сауда тауар айналымының жалпы көлеміндегі үлес салмағы (%-бен)
2,9-5,0	Маңғыстау, Жамбыл, Қызылорда, Ақмола, Атырау, Солтүстік Қазақстан	9,6
5,2-6,8	Алматы, Оңтүстік Қазақстан, Қостанай	6,9
8,9-21,5	Батыс Қазақстан, Павлодар, Астана қаласы, Ақтөбе	22,5
23,8-26,1	Шығыс Қазақстан, Қарағанды,	19,6
105,4	Алматы қаласы	41,4

Жыл басынан бері жеке меншік нысанындағы кәсіпорындардың тауарлар өткізуінен, базарлардағы саудадан және жеке кәсіпкерлер саудасынан алынған айналым 248,4 млрд. теңгені (97,6%), басқа мемлекеттерден, олардың заңды тұлғалары мен азаматтарынан алынған айналым –6,2 млрд. теңгені (2,4%) құрады. Республикадағы мемлекеттік сауданың үлесі мардымсыз.

Өткізу арналары бойынша бөлшек сауда тауар айналымының құрылымы

(жалпы көлемге %-бен)

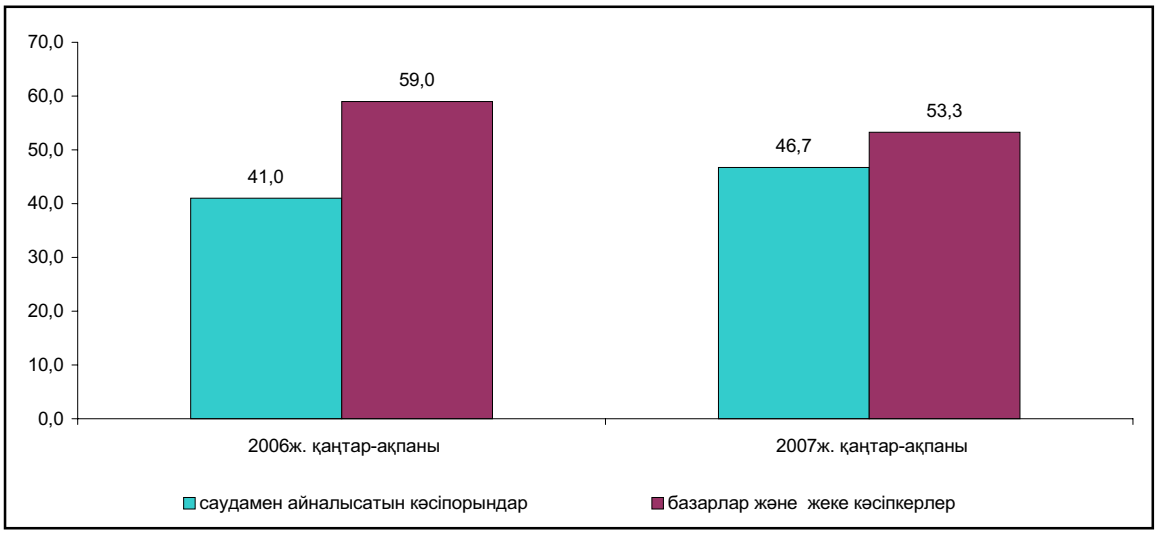

2007 жылғы қаңтар-ақпанда өткізудің барлық арналары бойынша тауар айналымының жалпы көлемінде саудамен айналысатын кәсіпорындардың бөлшек сауда тауар айналымының үлесі 46,7% млрд.теңгені құрады (119,0 млрд.теңге). Бұл кәсіпорындардың тауар айналымы нақты көлемінің өсуі 2006 жылдың қаңтар-ақпанымен салыстырғанда 24,4% құрады. Ағымдағы жылдың ақпанында тауар өткізуден 59,5 млрд. теңге сомасында түсім алынды және 2006 жылдың тиісті айымен салыстырғанда 21%-ға өсті.

Жеке кәсіпкерлердің бөлшек сауда өткізуінің бағалау көлемі бөлшек сауда тауар айналымы жалпы көлемінің 26,8% құрады.

Ағымдағы жылдың басынан бері республиканың көтерме сауда тауар айналымы 627,1 млрд. теңгені құрады немесе 2006 жылдың тиісті кезеңімен салыстырғанда 9,3% көп болды. Сонымен, мұндағы алынған тауар айналымының барлық көлемі іс жүзінде мемлекеттік емес сектордың үлесінде.

2007 жылдың қаңтар-ақпанында қоғамдық тамақтандырудың қызмет көрсету көлемі 9,5 млрд. теңгені құрады немесе өткен жылдың тиісті кезеңіне қарағанда 26,6%-ға көп болды.

Ағымдағы жылдың қаңтар-ақпанында мемлекеттік емес сектордың қоғамдық тамақтандыру кәсіпорындарының айналымы 9,4 млрд. теңге сомасында болды, бұл кәсіпорындардың айналым көлемі қоғамдық тамақтандыру қызметтерін көрсетудің жалпы айналымының 99,7% құрады. Қоғамдық тамақтандыру қызметтерін көрсету саласында мемлекеттік меншік нысанындағы кәсіпорындардың үлесі мардымсыз (0,3%).

Талдау жасалып отырған кезең ішінде техникалық қызмет көрсету және автомобильдерді, мотоциклдерді, тұрмыстық бұйымдар мен жеке пайдаланатын заттарды жөндеу бойынша қызмет көрсету көлемі 2,1 млрд. теңгені құрады, олардың басым бөлігін жеке меншік нысанындағы кәсіпорындар ұсынады.

3. ШАҒЫН БИЗНЕС МОНИТОРИНГІ

Бұл бөлімде республикадағы шағын кәсіпкерліктің дамуының маңызды аспектілерін сипаттайтын шағын бизнес кәсіпорындарының (заңды тұлғалар), шаруа (фермер) қожалықтарының және жеке кәсіпкерлердің жедел есепті деректері берілген.

2007 жылдың 1 наурызына Статистикалық тіркелім деректері бойынша республикада 175,6 мыңға жуық шағын бизнес кәсіпорындары тіркелді, бұл 2007 жылдың 1 ақпанымен салыстырғанда 1,2%-ға жоғары. Тіркелген кәсіпорындардың 63,6%-ы жұмыс істеп тұрған болып табылды, яғни экономикалық қызметті жүзеге асырған немесе жүзеге асыруға мүмкіндігі барлар. 2007 жылдың ақпанында 50,5 мың кәсіпорын (жұмыс істеп тұрғандар санының 45,2%-ы) белсенді жұмыс істеді. Шағын бизнестің белсенді кәсіпорындары арасынан 63,4%-ы қызметкерлерінің саны 6 адамнан (КМС 105) кем субъектілерге келеді.

Белсенді кәсіпорындардың көпшілігі (35,8%) саудаға; автомобильдерді, тұрмыстық бұйымдарды және жеке пайдаланатын заттарды жөндеуге маманданады, өйткені қызметтің бұл түрі шағын бизнес кәсіпорындарында кеңінен таралған. Белсенді кәсіпорындардың 17%-ы – құрылыспен, 15,8%-ы - жылжымайтын мүлікпен операциялар, жалға беру және тұтынушыларға қызмет көрсетумен, 12%-ы - өнеркәсіптік қызметпен, олардың басым көпшілігі өңдеу өнеркәсібіне келеді (өнеркәсіп кәсіпорындары жалпы санының 91,5 %).

Өңірлер бөлінісінде белсенді кәсіпорындардың басым көпшілігі Алматы қаласына (26,9%), Астана қаласына (9,8%), Оңтүстік Қазақстан (9,6%) және Шығыс Қазақстан (7,4%) облыстарына келеді.

2007 жылдың 1 наурызына республиканың шағын бизнес кәсіпорындарында жұмыспен қамтылғандар саны есепті деректер бойынша 551,5 мың адамды құрады. Шағын бизнес кәсіпорындарында барлық жұмыспен қамтылғандардың 29%-дан астамы саудаға; автомобильдерді, тұрмыстық бұйымдарды және жеке пайдаланатын заттарды жөндеуге, 19,2%-ы - құрылысқа және 15,9%-ы - жылжымайтын мүлікпен операциялар, жалға беру және тұтынушыларға қызмет көрсетуге келеді.

Өңірлер бөлінісінде жұмыспен қамтылғандардың басым көпшілігі Алматы қаласының (жұмыспен қамтылғандардың жалпы санының 22,7%-ы), Оңтүстік Қазақстан облысының (9,5%), Астана қаласының (9,1%), сондай-ақ Шығыс Қазақстан (8%) және Қарағанды (6,8%) облыстарының шағын бизнес кәсіпорындарына келеді.

2007 жылдың ақпанында өнімдер шығару 82,3 млрд. теңгені құрады. Есептеу деректері бойынша жалпы шығарылымның 29%-ына жуығын өз қызметін сауда; автомобильдерді, тұрмыстық бұйымдарды және жеке пайдаланатын заттарды жөндеу, 22,8%-ы – құрылыс, 15,5%-ы - жылжымайтын мүлікпен операциялар, жалға беру және тұтынушыларға қызмет көрсету саласында жүзеге асыратын шағын бизнес кәсіпорындары алды.

Өңірлер бөлінісінде өнімдер шығарудың ең көбі Алматы (тауарлардың жалпы шығарылымының 25,5%) және Астана қалаларындағы (20,9%), сондай-ақ Қызылорда (6,2%), Маңғыстау (5,6%) облыстарындағы шағын бизнес кәсіпорындарына келеді.

2007 жылдың 1 наурызындағы жағдай бойынша республикада 191,1 мыңнан астам шаруа (фермер) қожалықтары тіркелген. Жұмыс істеп тұрған шаруа (фермер) қожалықтарының саны 162,7 мың бірлікті құрады. Шаруа (фермер) қожалықтарында жұмыспен қамтылғандар саны 401,9 мың адам болып анықталды.

2007 жылдың 1 қаңтарындағы жағдай бойынша Қазақстан Республикасы Қаржы министрлігінің деректері бойынша жеке кәсіпкерлік қызметпен айналысатын қызметкерлер саны 675 мың бірлікті құрады. Олардың ең көп саны Алматы қаласына (12,8%) және Шығыс Қазақстан облысына (9,6%) тиесілі.

Шағын бизнестің белсенді кәсіпорындарының серпіні

кезең басына, бірлік

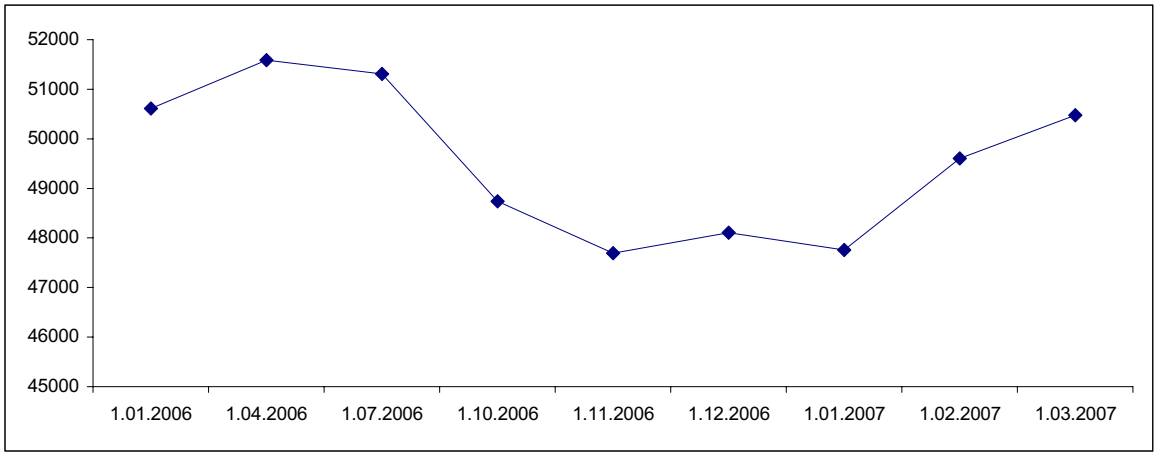

4. СЫРТҚЫ САУДА

(Қазақстан Республикасы Қаржы министрлігі Кедендік бақылау комитетінің ақпараты)

4.1 СЫРТҚЫ САУДА АЙНАЛЫМЫ

Қазақстан Республикасының сыртқы сауда айналымы кеден статистикасының деректері бойынша ұйымдаспаған сауда есебінсіз 2007 жылдың қаңтарында 5788,8 млн. АҚШ долларын құрады және өткен жылдың қаңтарымен салыстырғанда 65,4%-ға өсті, соның ішінде экспорт - 3649,6 млн. АҚШ долларын құрап, 64,4%-ға өсті, импорт (тасымалдауға және сақтандыруға байланысты шығыстарды есепке алғанда) - 2139,2 млн. АҚШ долларын құрап, 67,3%-ға өсті.

Экспорттың тауарлық құрылымы

қорытындысына %-бен

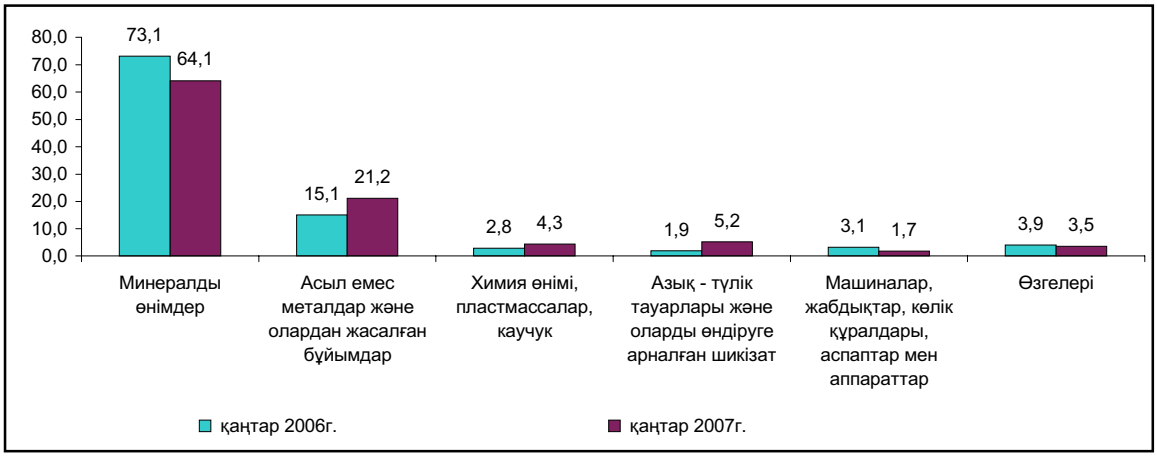

Қазақстан өнімдерінің негізгі сатып алушылары Италия (18,1%), Швейцария (16,8%), Қытай (11,7%), Ресей Федерациясы (10,1%), Иран (5,6%), Франция (5,2%), Нидерланды (4%), Израиль (2,4%), Румыния (2,3%), Өзбекистан (2,1%), Түркия және Испания (2%-дан), Украина (1,9%), Ұлыбритания (1,8%) және Португалия (1,2%) болып табылады.

Талданып отырған кезең ішінде экспорттың жалпы көлеміндегі ТМД елдерінің үлесі 16,6% құрады (2006 жылдың қаңтарында -12,4%).

Импорттың тауарлық құрылымы

қорытындысына %-бен

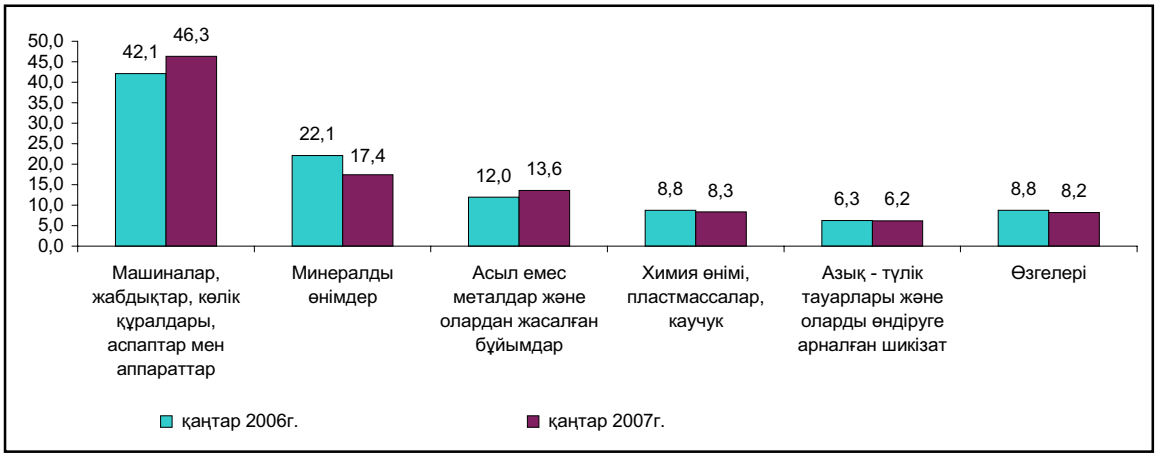

2007 жылдың қаңтарында инвестициялық тауарлар импорттың жалпы көлемінде 958,1 млн. долларды немесе 44,8% құрады (2006 жылдың қаңтарында - 571,8 млн. доллар немесе 44,7%).

2007 жылдың қаңтарында барлық импорттық жеткізілімдердің 42,9% ТМД елдерінің еншісінде болды (2006 жылдың қаңтарында - 52%). Импорт өнімдерінің негізгі жеткізушілері Ресей Федерациясы (импорттың жалпы көлемінің - 35,5%), Қытай (8,2%), Италия және Германия (7,3%-дан), Жапония (5,1%), АҚШ (4,2%), Франция және Украина (3,5%-дан), Түркия (2,8%), Ұлыбритания (2,3%), Швеция және Корея Республикасы (1,8%-дан), Өзбекстан (1,2%) болып табылады.

4.2 ТМД МЕМЛЕКЕТТЕРІМЕН СЫРТҚЫ САУДА

2007 жылдың қаңтарында ТМД елдерімен сыртқы сауда айналымы 1521,7 млн. АҚШ долларын құрады және 2006 жылдың қаңтарымен салыстырғанда 61,7%-ға өсті, соның ішінде экспорт - 604,2 млн. доллар болып, 2 есе өсті, импорт - 917,5 млн. долларды құрап, 38%-ға өсті.

Жалпы тауар айналымындағы ТМД мемлекеттерінің үлесі 26,3% (2006 жылдың қаңтарында 26,9%) құрады.

2007 жылдың қаңтарында ТМД мемлекеттеріне шығарылған экспорттың жалпы көлеміндегі минералдық өнімдердің үлес салмағы 49% (2006 жылдың қаңтарыңда 47%), азық-түлік тауарлары - 14% (12%), химиялық өнімдер - 19% (15%) құрады.

2007 жылдың қаңтарында ТМД елдерінен әкелінетін импорт көлеміндегі машиналардың, жабдықтардың, көлік құралдарының, аспаптар мен аппараттардың үлесі 21% (2006 жылдың қаңтарыңда 27%), минералды өнімдер - 39% (41%), металлургиялық өнімдер - 16% (12%), химиялық тауарлар - 7% (7%) құрады.

ТМД елдері минералдық, химиялық және металлургиялық өнімдердің негізгі жеткізушілері болып табылады: 2007 жылдың қаңтарында осы елдерден әкелінетін минералдық ресурстардың көрсетілген тауарлардың жалпы импортындағы үлесі 96% (2006 жылғы қаңтарыңда - 97%), металлургиялық өнімдер - 50% (52%), азық-түлік тауарлары - 59% (48%), химиялық тауарлар - 35% (39%) құрады.

4.3 ӘЛЕМНІҢ БАСҚА ЕЛДЕРІМЕН СЫРТҚЫ САУДА

2007 жылдың қаңтарында әлемнің басқа елдерімен сыртқы сауда айналымы 4267,1 млн. АҚШ долларын құрап, өткен жылдың осы кезеңімен салыстырғанда 66,8%-ға өсті, соның ішінде экспорт - 3045,4 млн. АҚШ доллары болып, 56,6%-ға өсті, импорт - 1221,7 млн. АҚШ долларын құрап, 99%-ға өсті.

Әлемнің басқа елдеріне шығарылған экспорттың жалпы көлеміндегі минералды шикізаттың үлес салмағы 2007 жылдың қаңтарында 67%, (2006 жылдың қаңтарында - 77%), металлургия өнеркәсібінің өнімдері - 23% (16%) құрады.

2007 жылдың қаңтарында әлемнің басқа елдерінен әкелінген импорт көлеміндегі машиналардың, жабдықтардың, көлік құралдарының, аспаптар мен аппараттардын үлесі 65% (2006 жылдың қаңтарында - 58%), азық-тулік тауарлары - 4% (7%), химия өнімдері - 9% (11%), металлургия өнеркәсібінің өнімдері - 12% (12%) құрады.

Елдің аса маңызды тауарларға қажеттілігін қамтамасыз етуде әлемнің басқа елдері үлкен роль атқарады: осы елдерден әкелінген машина жасау өнімдерінің көрсетілген тауарлардың жалпы импортындағы үлесі 2007 жылдың қаңтарында 80% (2006 жылдың қаңтарында - 67%), фармацевтикалық тауарлар - 87% (78%), киім - 86% (87%), азық -түлік тауарлары - 41% (52%) құрады.

5. ИНВЕСТИЦИЯЛАР

Қаржы емес активтерге инвестициялар

2007 жылғы қаңтар-ақпанда қаржы емес активтерге жұмсалған инвестициялардың бағалау көлемі (материалдық айналым қаражатының қорларын толтыратын инвестицияларсыз) 315,7 млрд. теңгені құрады, оның 97,6%-ы негізгі капиталға жұмсалған инвестицияларға келеді.

Негізгі капиталға инвестициялар

2007 жылғы қаңтар-ақпанда негізгі капиталға жұмсалған инвестициялар 308,1млрд. теңгені құрады, бұл 2006 жылғы қаңтар-ақпанмен салыстырғанда 2,1%-ға артық.

2007 жылғы қаңтар-ақпанда инвестицияның өсуі 2006 жылдың қаңтар-ақпанымен салыстырғанда республиканың 11 өңірінде белгіленді. Мұнда ең көп өсу Батыс Қазақстан (2,8 есе), Жамбыл, Маңғыстау (2,4 есе), Ақмола (2,3 есе), Қызылорда (1,9 есе), Оңтүстік Қазақстан (1,7 есе), Павлодар (1,4 есе) облыстарында, Алматы (1,5 есе) және Астана (1,3% есе) қалаларында байқалды.

2006 жылғы қаңтар-ақпанмен салыстырғанда инвестиция көлемінің төмендеуі Қарағанды (2,3 есе) Солтүстік Қазақстан (2,2 есе), Шығыс Қазақстан (1,9 есе), Алматы (1,5 есе) және Атырау (1,3 есе), облыстарында байқалды.

2007 жылғы қаңтар-ақпанда негізгі капиталға қаражат салудың негізгі көздері шаруашылық жүргізуші субъектілердің меншікті қаражаты (70%) мен шетел инвестициялары (18,1%) болып табылды. Бюджет қаражаты 4,5%, қарыз қаражаты 7,4% құрады.

Негізгі капиталға жұмсалған инвестициялардың негізгі көлемін жеке меншік нысанындағы кәсіпорындар мен ұйымдар (72,2%), сондай-ақ қызметін Қазақстан Республикасы аумағында жүзеге асыратын басқа мемлекеттердің шаруашылық жүргізуші субъектілері (23,1%) игерді. Мемлекеттік сектордың үлесі – 4,7% құрады.

Негізгі капиталға жұмсалған инвестициялардың жалпы көлемінен басым салалар болып табылатындар: мұнай және табиғи газ өндіру – 36,9%, жылжымайтын мүлікпен операциялар – 32,2%, өңдеу өнеркәсібі – 9,4%, көлік және байланыс – 7,2%.

Шетел инвестицияларының жалпыреспубликалық көлемінің ең көп үлесі Атырау облысында игерілді (76%).

Негізгі құрал-жабдықтарды жасауға және жетілдіруге арналған жұмыстар мен шығындардың түрлеріне байланысты негізгі капиталға жұмсалған инвестициялар құрамы төменде келтірілген.

Негізгі капиталға жұмсалған инвестициялардың технологиялық құрылымы

пайызбен

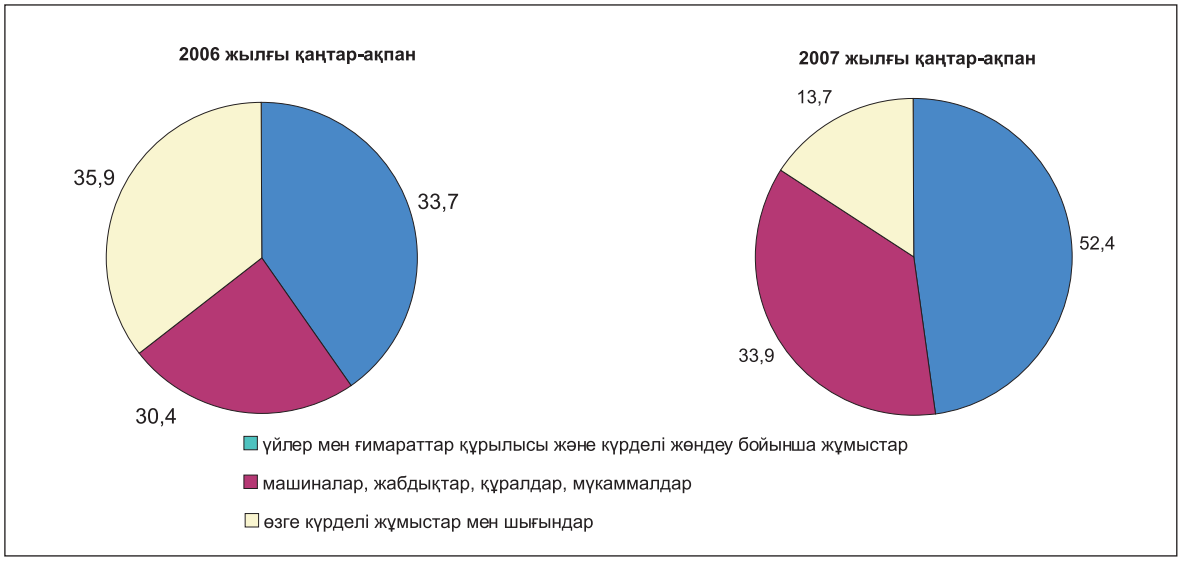

6. БАҒАЛАР

6.1 ТҰТЫНУ БАҒАЛАРЫ

2007 жылдың ақпанында республиканың **тұтыну рыногында** тауарлар мен қызмет көрсету бағасы 2006 жылдың ақпанымен салыстырғанда 7,9%-ға, 2006ж. желтоқсанымен - 1,9%-ға, өткен аймен – 0,8%-ға өсті. Есептелген орташа жылдық инфляция 8,2% құрады. Жылдың басынан бергі кезең ішінде (2007ж. ақпаны 2006ж. желтоқсанына) тамақ өнімдеріне баға 2,6%-ға көтерілді ол өз кезегінде инфляцияға көп үлес – 1,1%-әкелді, ал ақылы қызмет - тиісінше, 2,2% және 0,6%-ға, азық-түлік емес тауарлар – 0,5% және 0,2%ға. Базалық инфляция (көкөніс пен жеміске, көмір мен бензинге баға өсімінің есебінсіз) 2007ж. ақпанда 2006ж. ақпанымен салыстырғанда 7%, 2006ж. желтоқсанымен - 1,7%, өткен аймен – 0,7%, орташа жылдық есептегенде - 7,3% құрады.

Ағымдағы жылғы ақпанда **азық-түлік тауарлары** 1%-ға өсті. Бағаның ең көп өсуі көкөніс пен жемістерге 4,1%-ға байқалды. Ет бағасының өсу қарқыны ағымдағы жылғы қаңтар деңгейінде қалды (0,8%). Жұмыртқаның бағасы 1%-ға, нан мен жарма өнімдері - 0,6%-ға өсті. Балық пен теңіз өнімдері 1,6%-ға, сүт өнімдері - 0,7%-ға қымбаттады, ал қант - 1,9%-ға арзандады. Темекі өнімдері бағасының өсуі 3,5% құрады.

2006-2007 жж. азық-түлік тауарлары бағасының өзгеруі

өткен айға пайызбен, өсуі +, кемуі -

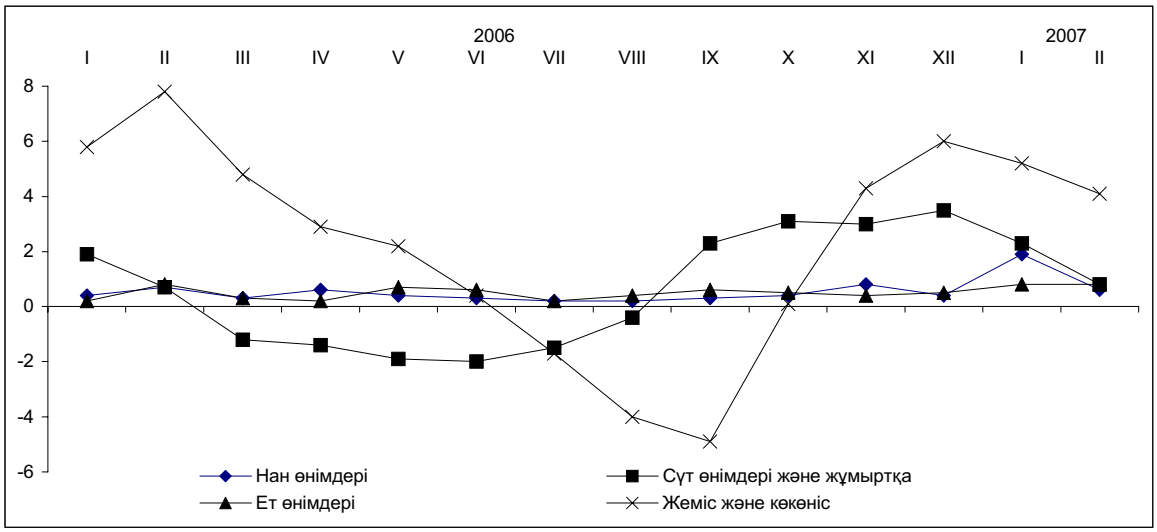

Күнкөрісі ең төменгі шамадағы халықтың орта есеппен жан басына шаққандағы негізгі тамақ өнімдерін ең төменгі тұтыну мөлшерінен есептеп шығарғанда 2007 жылдың ақпанында 2006 жылдың желтоқсанымен салыстырғанда 4,3%-ға, өткен айда - 1,5%-ға өсті, сөйтіп 8653 теңгені құрады (тамақ өнімдері - 5192 теңге, азық-түлік тауарлары және ақылы қызметтер – 3461 теңге). 2007 жылғы ақпанда оның құрылымында ет пен балық сатып алуға кеткен шығыстардың үлесі 19,4% алса, сүт, тоң май өнімдері мен жұмыртқа – 15,6%, жемістер мен көкөністер – 13,9%, нан өнімдері – 8,6%, қант, шай және татымдық – 2,5% алады.

Ағымдағы жылғы өткен айда **азық-түлік емес тауарлар** бағасының өсуі 0,2% құрады. Киім мен аяққиім бағасы 0,6%-ға, ал ең көп пальтоның, куртканың, костюмнің, қыстық аяққиімнің бағасы - 1-1,6%-ға өсті. Баспа басылымдары 1%-ға, үй мен жеке гигиенаға арналған тауарлар - 0,5-0,7%-ға, медикаменттер - 0,3%-ға қымбаттады. Бензин бағасының арзандауы 3,2%-ға тіркелген.

Ағымдағы жылғы ақпанда **ақылы қызметтер** бағасы мен тарифтері 1,1%-ға өсті. Ағымдағы жылғы қаңтармен салыстырғанда жолаушылар көлігінің жолақысы төлемі 2%-ға өсті (темір жол –7,4%-ға, әуе жолы - 1,4%-ға, автомобиль - 0,5%-ға). Тұрғын үй-коммуналдық қызметтері тарифтері 1%-ға көтерілді, ол электрмен жабдықтаудың – 3,6%-ға, газбен жабдыдың – 1%-ға және тұрғын үйді күтіп ұстаудың – 0,7%-ға қымбаттауынан туындаған. Денсаулық сақтау мекемелеріндегі қызметтер бағасының өсуі 1,8%, мейрамханалар мен қонақ үйлер – 1,6%, мәдениет – 0,7%, білім беру - 0,3% құрады.

Ағымдағы жылғы ақпанда ең аз табысы бар халық топтары үшін тұтыну бағаларының индексі 2006 жылғы желтоқсанмен салыстырғанда 102,3%, табысы ең көп - 101,8%, өткен айдағы тиісінше – 100,9% және 100,8%, құрады.

Ағымдағы жылғы ақпанда тұтыну тауарлары мен қызметтердің бағасы 2006 жылғы желтоқсанмен салыстырғанда әрбір төртінші өңірде 0,9-1,3%-ға, әрбір екінші өңірде – 1,5-2%-ға және әрбір үшіншіде - 2,6-3,3%-ға өсті.

6.2 ЭКОНОМИКАНЫҢ НАҚТЫ СЕКТОРЫНДАҒЫ БАҒАЛАР

Өндірістік сипаттағы қызметтерді қоса есептегенде өнеркәсіп өнімін өндіруші-кәсіпорындардың бағалары ағымдағы жылғы ақпанда қаңтармен салыстырғанда 5%-ға, 2006ж. желтоқсанмен - 4,9%-ға төмендеді. Ай ішінде өндірілген өнім 5,4%-ға, ал өндірістік сипаттағы қызметтер 0,1%-ға қымбаттады. Түпкілікті мақсаты бойынша сыныпталған өнімдер тобындағы аралық тұтынатын өнімдер бағасы 6%-ға төмендеді, өндіріс құралдары – 1,7%-ға, тұтыну тауарлары – 0,3-ға көтерілді. Өнеркәсіп өнімдерін өндірушілер бағасының базалық индексі (мұнай мен металл бағасының өзгеруі есебінсіз) ағымдағы жылғы ақпанда қаңтармен салыстырғанда 98,8%, 2006 жылғы желтоқсанмен 99,4 % құрады.

Өткен айда бағаның төмендеуі кен өндіру өнеркәсібінде 6%-ға, өңдеу өнеркәсібінде - 4,6%-ға, ал олардың өсуі электр энергиясы, газ бен су өндіру және тарату кезінде 2,6%-ға белгіленген. Республикада мұнай өндіру бағасы 7,4%-ға, газ конденсаты – 7,3%-ға кеміді, әлемдік рыноктағы осы тауарлардың арзандауы себеп болды, ол дайын өнеркәсіп өнімдеріне баға деңгейін 3,8%-ға төмендетті. Сондай-ақ мұнай өнімдерінің бағасы 2,7%-ға кеміді, ал табиғи газ, керісінше 5,6%-ға, электр энергиясы – 4,8%-ға, көмір – 1,8%-ға өсті. Ай ішінде тұтастай энерго ресурстардың бағасы 6,2%-ға (ақпанда–1,3%-ға) кеміді.

2006-2007 жылдардағы шикізат энергия ресурстарын өндіруші-кәсіпорындар бағасының индексі

өткен айға пайызбен

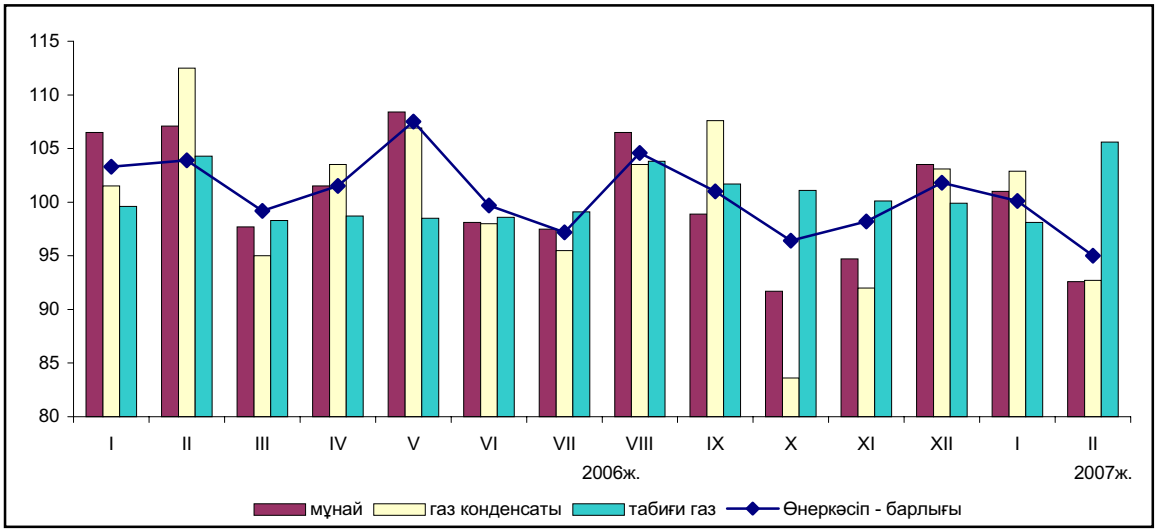

Ағымдағы жылғы ақпанда металлургия өнеркәсібіндегі баға 10,1%-ға, түсті металлургия –12,1%-ға және 7,8 пунктке, қара – 6,4-ға және 2,3 пунктке кеміді. Бұл өнеркәсіптегі баға серпініне 1,4%-ға теріс "үлес" әкелді. Республикада өндірілген химиялық тауарлар 1,7%-ға қымбаттады, ол бояу мен лак бағасының 3,8%-ға және негізгі химия өнімдерінің – 1,8%-ға өсуі есебінен болды, олардың деңгейі фармацевтикалық тауарларға өзгеріссіз қалды.

Ағымдағы жылғы ақпанда отандық өндірушілердің азық-түлік тауарларының бағасы 1,4%-ға (қаңтарды – 0,6%), бидай ұны – 3,5%-ға (1,2%-ға), нан – 2-ға (2,4%-ға), сүт өнімдері – 1,1%-ға (1,3%-ға), тоқаш өнімдері – 0,8%-ға (3%-ға), кондитер өнімдері – 0,4%-ға (0,7%-ға) көтерілді, оған оларды өндіру кезінде пайдаланатын шикізат пен материалдардың қымбаттауы себеп болды. Құс еті 0,4%-ға, балық – 0,2%-ға арзандады, ал қант пен жарма бағасы бұрынғы деңгейде қалды.

Өткен айда бақыланатын өндірістік сипаттағы қызметтер тарифтерінің көтерілуі тұтынушыларды ыстық су және бумен жабдықтау кезінде 5,7%-ға тіркелсе, төмендеуі – газеттерді басып шығару кезінде 3,5%-ға және құбырлар арқылы газтәріздес отында таратуда 0,4%-ға тіркелген.

Технологиялық процесс үшін өнеркәсіп кәсіпорындары сатып алған өндіріс ресурстарының бағалар индексі ағымдағы жылғы ақпанда қаңтармен салыстырғанда 2006 жылдың желтоқсанымен салыстырғанда 100,6%, 2006ж. желтоқсанында – 101,1% құрады. Республикада сатып алынған шикізат пен материалдың бағасы ай ішінде 0,7%-ға, жақын шетелде – 0,1-ға көтерілді, алыс шетелде – 0,7%-ға төмендеді.

Республикадан шығарылған тауарлардың бағасы, ағымдағы жылғы қаңтарда 2006 жылғы желтоқсанмен салыстырғанда 1,4%-ға өсті. Алыс шетелге шығарылған өнім ай ішінде 2%-ға қымбаттады, ал жақын шетелде – 1,5%-ға арзандады. Өңдеу сатылары бойынша сыныпталған, экспорттық өнім топтарындағы шикізаттардың бағасы 3%-ға көтерілді, ал дайын тауарлар 8,2%-ға, жартылай фабрикаттар – 1,7%-ға төмендеді. Экспорттық жеткізілімдер бағасының елеулі өсуі газ конденсатына – 5,3%-ға және мұнай – 3,7%-ға тіркелген. Шетелге шығарылатын ауыл шаруашылығы өнімдерінің ішінде бағаның өсуі жүнге 8,7%-ға, былғары шикізаты – 8%-ға және астық – 2%-ға белгіленсе, бір мезгілде мақта бағасының 3%-ға төмендегені белгіленген. Қымбат металлдар, керісінше, 6,8%-ға, ферроқорытпа – 1,6%-ға, қара маталл илегі – 0,7%-ға арзандады.

Қазақстанға әкелінген өнімдер бағасының индексі, ағымдағы жылғы қаңтарда 2006 жылғы желтоқсанмен салыстырғанда 99,4%, Достастық мемлекеттері ішінен – 99,1%, әлемнің қалған елдері 99,8% құрады. Ай ішінде импорттық тауарлардың ішінде қант бағасы – 4,7%-ға, тоқыма өнімдері – 3,7%-ға, мұнай өнімдері, сүрек – 3,5%-дан, химия тауарлары – 3,4%-ға, қағаз – 1,4%-ға төмендегені тіркелсе, ал бағаның өсуі – құс етіне 6,2%-ға, какао және одан жасалған өнімдер – 3,2%-ға, алкогольді сусындар – 2,2%-ға тіркелген.

Ағымдағы жылғы ақпанда **ауыл шаруашылығы өнімдерін өткізу бағасы** өткен аймен салыстырғанда 0,7%-ға (2006 жылдың тиісті кезеңінде – 0,1%-ға), өткен жылдың желтоқсанымен салыстырғанда – 3,3%-ға (1%-ға). Өсімдік шаруашылығы өнімдері бағасының өсімі өткен айда – 0,6% құрады, бұл ағымдағы жылдың қаңтарындағыға қарағанда 2,2 пайыздық пунктке кем, мал шаруашылығы өнімдері – тиісінше, 0,8%-ға және 1,5 пунктке кем.

2006-2007 жылдардағы ауыл шаруашылығы өнімдерінің баға индексі

өткен жылға пайызбен

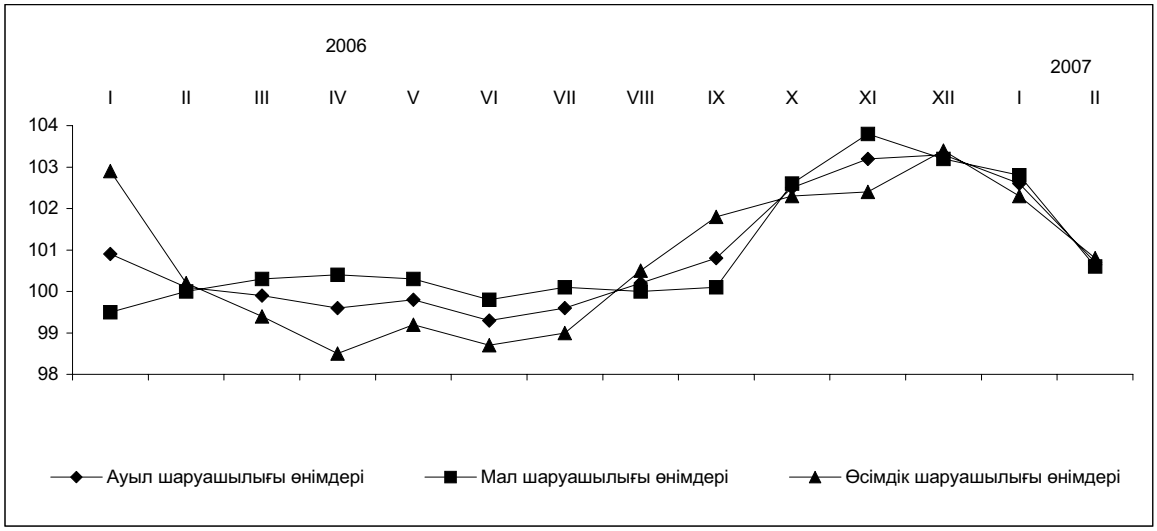

Бағаның өсу қарқынының едәуір баяулауы дәнді дақылдарға байқалды. Ағымдағы жылғы ақпанда олардың бағасы 0,6%-ға, қаңтарда - 3%-ға өсті. Жүгері, күріш және сұлының бағасы – 1,1-1,5%-ға, бидай, арпа және тарының бағасы – 0,5-0,9%-ға, қарақұмықтың бағасы – 0,3%-ға өсті. Көкөніс өнімдері ішінде қиярдың бағасы ең көп өсті – 20,3%, ал қырыққабаттың бағасы - 3%-ға, қызанақ пен қызылшаның бағасы – 2,4%-дан, картоптың бағасы – 1%-ға, сәбіздің бағасы – 0,3%-ға өсті.

Малдың барлық түрінің еті ағымдағы жылғы ақпанда 0,8%-ға (шошқа еті - 0,3 %-ға, ірі қара мал және қой еті – 0,7-0,8%-ға, жылқы еті – 1,2%-ға), құс еті - 1%-ға қымбаттады. Жұмыртқа өткізу бағасы 0,8%-ға төмендеді (қаңтарда – 6,9%-ға өскен болатын), ал сүт өткізу бағасы 2,9%-ға өсті (5,6%).

Ағымдағы жылғы ақпанда **құрылыс бағасының индексі** 2007 жылғы қаңтармен салыстырғанда 100,4%, ал 2006 жылдың желтоқсанымен салыстырғанда - 100,8% құрады. Өткен айда құрылыс өндірісінің технологиялық құрылым элементтері ішінен құрылыс-монтаж жұмыстарының бағасы 0,4%-ға, технологиялық жабдықтар – 0,6%-ға (жыл басынан бергі кезең ішінде - 0,9%-дан) өсті.

2006-2007 жылдардағы құрылыс бағасының индексі

өткен айға пайызбен

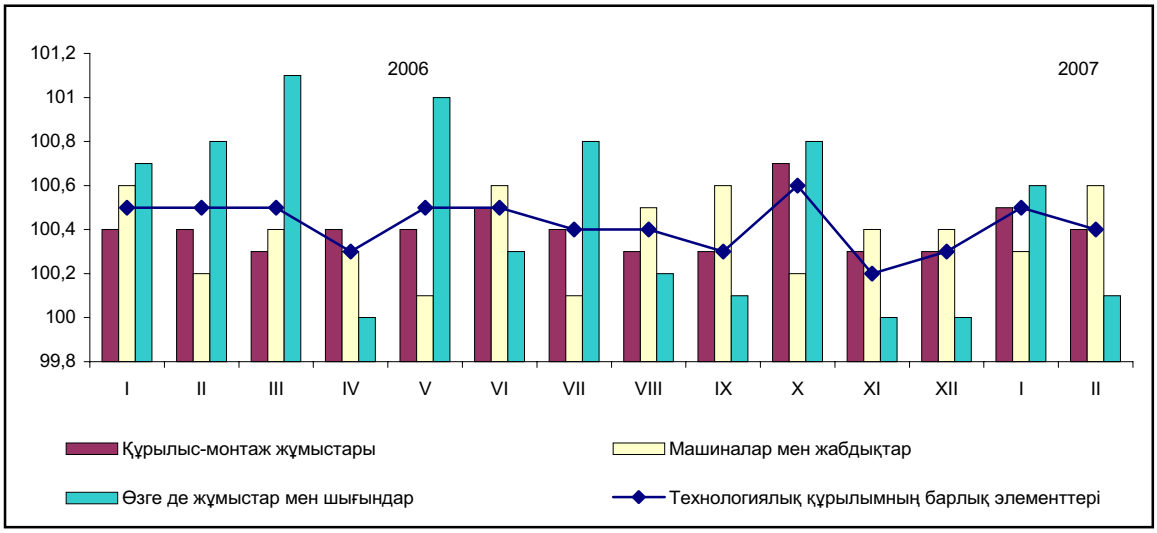

Ағымдағы жылғы аңпанда құрылыс ұйымдары сатып алған материалдар, бөлшектер және конструкциялар ішінен лактың бағасы - 1%-ға, портландцемент, металл конструкцияларының бағасы – 0,8%-дан, электр кабелінің, су-газ өткізгіш болат құбырлар, тауарлы ерітінді бағасы – 0,4%-дан, терезе шынысы – 0,2%-ға өсті. Бетон 0,6%-ға, глазурленген қыш тақталар – 0,1%-ға арзандады, ал ағаш материалдарының, асбестцементтен жасалған қарапайым пішіндегі жаймалардың бағасы, керамзитті қиыршықтастың және шамның бағасы өзгермеді.

Ағымдағы жылғы ақпанда **барлық көлік түрлерімен жүк тасымалдау тарифтерінің индексі** 99,4% құрады, жыл басынан бергі кезең ішінде– 99,1%.

Өткен айда темір жол көліктерінің қызметтері 0,6%-ға арзандады. Ішкі республикалық қатынас тарифтері 0,2-ға, халықаралық қатынас тарифтері – 0,9%-ға төмендеді. Құбыр жолы көліктеріндегі жүк тарифтері 0,2%-ға кеміді, бұл мұнай айдаудың 0,3%-ға арзандауы есебінен болды. Әуе көлігімен жүк тасымалдау тарифтері 0,5%-ға, ТМД елдеріне тасымалдау – 6,6%-ға, республика ішінде тасымалдау – 4,4%-ға төмендеді.

Ағымдағы жылғы ақпанда автомобильдермен жүк жеткізу 0,3%-ға қымбаттады (ішкі республикалық қатынастар – 0,9%-ға, қала маңындағы қатынас – 0,6%-ға).

7. ҚАРЖЫ ЖҮЙЕСІ

7.1 МЕМЛЕКЕТТІК ҚАРЖЫ

Қазақстан Республикасының Мемлекеттік бюджетінің орындалуы

Қазақстан Республикасының мемлекеттік бюджеті. ҚР Қаржы министрлігінің жедел деректеріне сәйкес **2007 жылдың 1 ақпанына** табыс көлемі 161,7 млрд. теңгені құрады (2006 жылдың 1 ақпанына – 189,3 млрд. теңге), шығындар – 126,6 млрд. теңгені (2006 жылдың 1 ақпанына 79,7 млрд. теңге), операциялық сальдо – 35,1 млрд. теңгені құрады. Бюджеттік таза кредит беруге – 0,1 млрд. теңгеден, ал қаржы активтерінің операция бойынша сальдосына – 9,9 млрд. теңгеден келді. Бюджет профициті 25,3 млрд. теңге деңгейінде анықталды. 2006 жылдың 1 ақпанымен салыстырғанда табыс көлемі бойынша деректер – 14,5%-ға кеміп, ал шығындар – 58,8% өсті. Табыстың төмендеуі 01.07.2006ж. бастап мұнай секторынан алынған табыстың барлығы Ұлттық қорға түсуіне байланысты болып отыр.

2007 жылдың 1 ақпанындағы табыс жылдың нақтыланған бюджетіне қатынасы бойынша 80,4%, мемлекеттік бюджет шығындары – 58,6%-ға орындалды.

Салық түсімдері құрылымында негізгі үлес корпоративтік табыс салығына – 38,2% (56,5 млрд. теңге) және ҚҚС (қосымша құн салығына) – 17,4% (25,8 млрд. теңге) келеді. Тиісінше осы салықтар бойынша өсімнің 2006 жылдың тиісті кезеңімен салыстырғанда 27,6% және 45,5% төмендегені байқалады.

Бюджеттің барлық шығындар көлемінен әлеуметтік қызмет көрсетуге 73,3%, жалпы мемлекеттік қызмет көрсетуге және қорғанысқа кететін шығын үлесі – 15,2%-дан келеді. Төменде 2007 жылдың 1 ақпанындағы мемлекеттік бюджет шығындарының құрылымы келтірілген:

2007 жылғы 1 ақпанда мемлекеттік бюджет тапшылығын қаржыландырудың (профицитті пайдалану) жалпы көлемі 25,3 млрд. теңгені, одан ішкі түсім 15 млрд. теңгені құрады. Бюджетті қаржыландыруға 40,3 млрд. теңге бюджет қаражаттарының бос қалдықтары пайдаланылды.

2007 жылғы 1 ақпанда республикалық бюджетке түскен табыс көлемі – 122,9 млрд. теңгені құрады, бұл 2006 жылғы1 ақпанындағы деңгейге қарағанда (159 млрд. теңге) 22,7%-ға төмен.

2006 жылдың тиісті кезеңімен (87,3 млрд. теңге) салыстырғанда шығындар 49,6% -ға өсіп, 130,6 млрд. теңгені құрады. Операциялық сальдо 7,7 млрд. теңгені, бюджеттік таза кредит беру – 0,5 млрд. теңгені, қаржы активтерінің операция бойынша сальдосы – 8,7 млрд. теңгені құрады. Бюджет тапшылығы 15,9 млрд. теңге деңгейінде қалыптасты.

Есепті кезеңде республикалық бюджет табысының 80,9%-ын салықтар, 5,3%-ын - салықтан тыс түсімдер, 12,3%-ын ресми трансферттер, 1,5%-ын негізгі капиталды сатудан түскен түсімдер құрады.

Шығындардың негізгі бөлігі әлеуметтік салаға – 56,6% (73,9 млрд. теңге) және жалпы мемлекеттік қызмет көрсетуге, қорғанысқа – 12% (15,7 млрд. теңге) келеді.

Жергілікті бюджетке осы кезең ішінде түскен табыс 91 млрд. теңгені құрады, бұл 2006 жылдың тиісті кезеңі деңгейінен 38,7%-ға артық (65,6 млрд. теңге), шығындар – 48,1 млрд. теңге, 73,6% (2006 жылғы 1 ақпанда 27,7 млрд. теңге) жоғары. Операциялық сальдо –42,9 млрд. теңгені, бюджеттік таза кредит беру – 1,2 млрд. теңгені, қаржы активтерінің операция бойынша сальдосы – 7,6 млрд. теңгені құрады. Бюджет профициті 41,7 млрд. теңге деңгейінде анықталды.

7.2 АҚША-КРЕДИТ ЖҮЙЕСІ*

Банк статистикасы

Қазақстан Республикасы Ұлттық Банкінің деректері бойынша 2007 жылғы 1 ақпанда ақша жиынының көлемі (М3) 3608 млрд. теңгені құрады (2006 жылғы 1 ақпанда – 1999,2 млрд. теңге), соның ішінде айналыстағы қолма-қол ақша (М0) – 599,3 млрд. теңге (2006 жылғы 1 ақпанда – 385,7 млрд. теңге) болды. М3 көрсеткіші 2006 жылғы желтоқсанның соңындағы деректермен салыстырғанда 2,9%-ға төмендеді, ал 2006 жылғы 1 ақпандағы көрсеткіштермен салыстырғанда 80,5%-ға өсті.

Ақша жиынының жалпы көлеміндегі қолма-қол ақша үлесі 2007 жылғы қаңтардың соңына 16,6% құрап, алдыңғы аймен салыстырғанда 0,4%-ға жоғарылады.

2007 жылғы 1 ақпанда ақша қорының (резервтегі ақшаның) жалпы көлемі 1391 млрд. теңгені құрады және өткен кезеңмен салыстырғанда 7,4 %-ға төмендеді.

Депозиттік ұйымдардағы депозиттер (резидент еместердің шоттарын есепке алмағанда) 2006 жылғы қаңтарының соңындағы деректер деңгейінен – 86,5%-ға асып, 2007 жылғы 1 ақпанда 3008,7 млрд. теңгені (2006 жылғы 1 ақпанда – 1613,5 млрд. теңге) құрады және өткен аймен салыстырғанда 3,4%-ға төмендеді.

Депозиттердің жалпы көлеміндегі 34,9%-ды немесе 1049,4 млрд. теңгені халық салымдары алып отыр, бұл 2006 жылғы 1 ақпандағы деректермен салыстырғанда (593,4 млрд. теңге) 76,8% құрады. 2007 жылғы 1 ақпандағы жағдай бойынша халық депозиттері (салымдары) 2007 жылдың 1 қаңтардағы деректермен салыстырғанда (1042 млрд. теңге) 0,7%-ға, одан ұлттық валютасында 5,6%-ға өсті. Халық депозиттерінің жалпы көлеміндегі ең көп үлес ұлттық валютадағы салымдарға – 71% (744,9 млрд. теңге) келеді.

Экономика саласындағы **екінші деңгейдегі банктердің кредит салымдары** 2007 жылғы 1 ақпанда 4803,6 млрд. теңгені құрады (2006 жылғы 1 ақпанда – 2588,7 млрд. теңге), мұның 48,3%-ы (2320,5 млрд. теңге) шетел валютасындағы кредиттер болып отыр. Кредиттер 2006 жылғы қаңтардың соңындағы деректермен салыстырғанда 85,6%-ға, өткен аймен салыстырғанда 1,4%-ға өсті.

Кредит салымдарының жалпы көлемінде ұзақ мерзімді несиенің үлесі – 74%-ды немесе 3552,3 млрд. теңгені құрады және өткен аймен салыстырғанда 3%-ға (3448,9 млрд. теңге), 2006 жылғы 1 ақпандағы деректермен салыстырғанда (1749,2 млрд. теңге) 2 есе өсті. Кредиттердің жалпы көлемінің ең көп үлесі саудада – 23,6%, өнеркәсіпте – 10,7%, құрылыста – 13,6%, ауыл шаруашылығында – 4,4% шоғырланған.

2007 жылдың 1 ақпанындағы ЕДБ-ның шағын кәсіпкерлік субъектілеріне берген кредиттері кредит салымдарының жалпы сомасының 18,4%-ын (882,5 млрд. теңге) құрайды. Оның негізгі үлесі Алматы қаласында – 52,1% (460,1 млрд. теңге), Астана қаласында – 7,9% (70,1 млрд. теңге) және Қарағанды облысында – 6,1% (54 млрд. теңге) шоғырланған, одан ұзақ мерзімді кредиттер тиісінше – 323,6 млрд. теңге, 55,1 млрд. теңге және 39 млрд. теңге болды.

2007 жылғы 1 ақпанда кредит беру объектілеріне ақша қаражатын бөлу кезінде айналым қаражаттарын сатып алуға 1587,3 млрд. теңге, негізгі қорларды сатып алуға 489,2 млрд. теңге, азаматтарға тұрғын үй салуы және сатып алуы үшін 556,1 млрд. теңге бөлінді, бұл кредит салымдарының жалпы көлемінің (4803,6 млрд. теңге) тиісінше 33%, 10,2%, 11,6% құрайды.

ҚР Ұлттық Банкінің деректері бойынша 2007 жылғы қаңтарда валюта айырбастау орындарының шетел валютасын сатуы/сатып алуы туралы есебі бойынша жеке тұлғаларға сату көлемі сатып алу көлемінен асып түсті: еуро – 3,9 есе, АҚШ доллары – 69,9%, ресей рублі – 16%.

Жеке тұлғаларға шетел валютасын сату көлемі 2006 жылғы желтоқсандағы көрсеткіштермен салыстырғанда еуро бойынша – 71,1%-ға, АҚШ доллары – 26%-ға, ресей рублі – 7,7%-ға өсті.

Қазақстан Республикасы Ұлттық Банкінің **қайта қаржыландыруының ресми ставкасы** 2006 жылдың 1 шілдесінен бастап 0,5 пайыздық пунктке өсіп, жылдық деңгейде 9% болып белгіленді.

Мемлекеттік бағалы қағаздардың бастапқы рыногі

2007 жылғы қаңтарда мемлекеттік бағалы қағаздар эмиссиясының көлемі атаулы құны бойынша ҚР Ұлттық Банкінің ноттарымен 838,6 млрд. теңге сомасында белгіленді, тиімді жылдық табысы 4,91%[1)], ҚҰБ ноттары бойынша орташа өлшемді дисконтталған баға – 99,63% құрайды.

**) Деректер 2004 жылғы маусымнан бастап ХВҚ-ның әдіснамасымен және ақша-кредит статистика деректері мен төлем теңгерімі салыстырмалылығын сәйкестендіру мақсатында қайта қаралды. Өз қызметін ҚР аумағында жүзеге асыратын шетел компанияларының филиалдары мен өкілдіктерінің шоттары ішкі активтерге/міндеттемелерге кіреді (бұрын олар сыртқы активтерде/міндеттемелерде көрсетілген).*

1) Күрделі сыйақы ставкасы бойынша.

8. ЕҢБЕК РЫНОГЫ ЖӘНЕ ЕҢБЕККЕ АҚЫ ТӨЛЕУ

8.1 ЖАЛДАНЫП ЖҰМЫСПЕН ҚАМТЫЛУ

2007 жылдың ақпанында (бағалау бойынша) жалдамалы қызметкерлер саны 4,8 млн. адамды құрады, бұл өткен жылғы тиісті кезеңдегіден 122,6 мың адамға (2,6%-ға) көп. Олардың санынан мемлекеттік және мемлекеттік емес ұйымдарда 4 млн. адам (82,2%), жеке тұлғаларда 0,6 млн. адам (11,4%), шаруа (фермер) қожалықтарында 0,3 млн. адам (6,4%) жұмыс істеді.

2007 жылдың қаңтарында ірі және орта кәсіпорындарда 2,8 млн. адам жұмыс істеді немесе жалдамалы қызметкерлердің жалпы санының 59%-ы. Бұл өткен жылдың тиісті айына қарағанда 152,8 мың адамға (5,9%-ға) көп.

2007 жылдың қаңтарында жұмыс күшінің келуі өткен жылдың тиісті айымен салыстырғанда құрылыста 36,3 мың адамға (20,6%), білім беруде – 25,1 мың адамға (4,8%), өнеркәсіпте 24,2 мың адамға (3,5%), саудада 18,8 мың адамға (26,2%), жылжымайтын мүлікпен жасалатын операцияларды жүзеге асыру саласында 17,6 мың адамға (11,2%), қаржы саласында 13,8 мың адамға (32,2%), мемлекеттік басқаруда – 4 мың адамға (1,9%) өсті.

Ағымдағы жылғы қаңтардың соңында ірі және орта кәсіпорындарда 21,6 мың бос жұмыс орны болды (тізімдік санға 0,8%). Бұл 2006 жылдың желтоқсанымен салыстырғанда 4,9 мың бірлікке (29,6%-ға) көп. Ең көп бос жұмыс орны саны мемлекеттік басқаруда – 5718 бірлік (олардың жалпы санынан 26,5%), өнеркәсіп кәсіпорындарында – 5098 бірлік (23,7%). Аталған кезеңде бос жұмыс орындары жылжымайтын мүлікпен жасалатын операцияларды жүзеге асыру саласында – 2503 бірлікті (11,6%), қаржы қызметінде - 2180 бірлікті (10,1%), құрылыс ұйымдарында - 1786 бірлікті (8,3%), көлік және байланыста – 1577 бірлікті (7,3%) құрады.

Ағымдағы жылдың қаңтарында 2006 жылдың желтоқсанымен салыстырғанда бос жұмыс орындары санының өсуі мемлекеттік басқаруда - 2076 бірлікке (57%-ға), қаржы құрылымдарында - 1418 бірлікке (2,9 есеге), жылжымайтын мүлікпен жасалатын операцияларды жүзеге асыру саласында – 732 бірлікке (41,3%-ға), көлік және байланыста – 360 бірлікке (29,6%-ға), білім беруде – 133 бірлікке (35,8%-ға) тіркелді, ал олардың азаюы құрылыста байқалды – 107 бірлікке (5,7%-ға).

2005-2007 жылдардағы ірі және орта кәсіпорындардағы бос жұмыс орындарының саны

айдың соңына

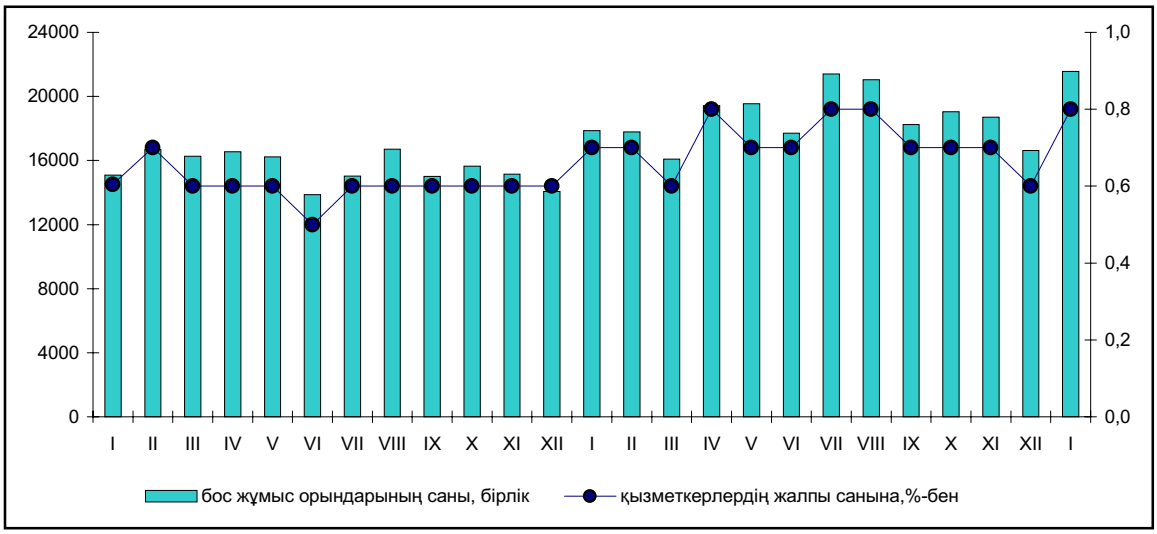

8.2 ЖҰМЫССЫЗДЫҚ ЖӘНЕ ЖҰМЫСПЕН ҚАМТУ

2007 жылдың ақпанында (бағалау бойынша) 15 және одан жоғары жастағы экономикалық тұрғыдан белсенді халық саны 8,1 млн. адамды құрады, бұл өткен жылдың тиісті кезеңіндегіден 144,6 мың адамға (1,8%-ға) көп.

Республика экономикасында 7,4 млн. адам жұмыспен қамтылды. 2006 жылдың ақпанына қатысты олардың саны 165,2 мың адамға (2,3%-ға) өсті. Жұмыспен қамтылғандар құрылымында негізгі үлесті – 65,2%-ды жалдамалы қызметкерлер құрады, өз бетінше жұмыспен қамтылғандар – 34,8%.

2007 жылдың ақпанында жұмыссыздар саны (табысты жұмысы болмаған, оны үздіксіз іздеген және оған кірісуге әзір 15 жастағы және одан асқан адамдар) 634,1 мың адамды құрап, өткен жылдың тиісті айына қарағанда 20,6 мың адамға азайды. Жұмыссыздық деңгейі 7,9% (2006 жылғы ақпанда – 8,3%) болды.

2005-2007 жылдардағы жұмыссыздық деңгейі

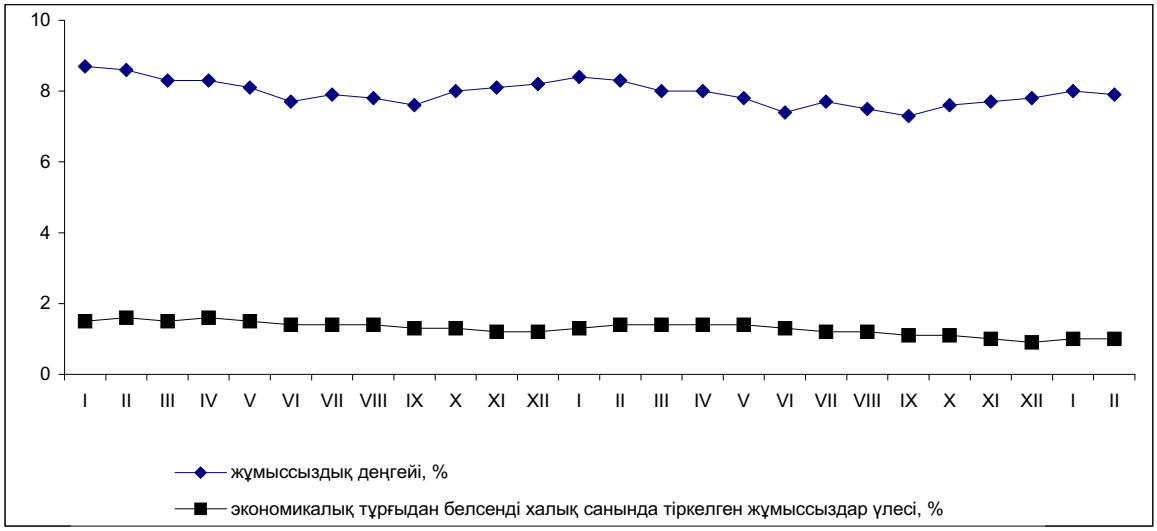

Қазақстан Республикасы Еңбек және халықты әлеуметтік қорғау министрлігінің деректері бойынша жұмысқа орналастыру мәселесі жөніндегі уәкілетті органдарға 2007 жылдың басынан бергі кезең ішінде 40,4 мың адам өтінішпен барды, 2007 жылдың ақпанында – 20,7 мың адам, ауыл тұрғындары – тиісінше, 16,2 мың адам және 8,3 мың адам.

Жұмыссыздар ретінде тіркелген азаматтардың саны 2007 жылдың ақпанының соңында 80,3 мың адамды құрады, бұл қаңтарға қарағанда 3 мыңға адамға көп (3,9%-ға), ал 2006 жылдың ақпанынан 33,4 мың адамға (29,4%-ға) аз. Тіркелген жұмыссыздардың жалпы санында әйелдер – 54,5 мың адамды (67,9%) құрады. Экономикалық тұрғыдан белсенді халық санындағы тіркелген жұмыссыздардың үлесі ағымдағы жылдың ақпанында 1,0% болды (2006 жылғы ақпанда – 1,4%).

2007 жылдың қаңтар-ақпанында 25 мың адам жұмысқа орналастырылды, бұл өтінішпен барғандардың 61,9%-ы. Ағымдағы жылдың ақпанында жұмысқа орналастырылған адамдардың саны 13,2 мың адамды құрады, бұл өткен жылдың тиісті айына қарағанда 1,8 мың адамға (12%-ға) аз. Осы кезең ішінде 4,8 мың ауыл тұрғыны жұмысқа орналастырылды немесе өтінішпен барғандардың ауыл тұрғындарының 58%-ы.

Ағымдағы жылдың ақпанында кәсіби даярлауға немесе қайта даярлауға, біліктілігін арттыруға 2,6 мың адам жіберілді, қоғамдық жұмыстарға – 10,4 мың адам қатысты, соның ішінде ауыл тұрғындары – тиісінше, 1,1 мың және 5 мың адам.

2007 жылдың 1 наурызындағы жағдай бойынша түрлі себептерге байланысты 12 кәсіпорын өндірісті толық тоқтатты, 88 кәсіпорын – жартылай тоқтатты, 10 кәсіпорын – толық емес жұмыс уақыты режиміне толықтай көшті, 53 кәсіпорын – толық емес жұмыс уақыты режиміне жартылай көшті. Ағымдағы жылдың ақпанында өз еркінсіз демалыстағы қызметкерлер саны 7,4 мың адамды құрады (ағымдағы жылдың қаңтарында – 10,4 мың).

8.3 ЕҢБЕККЕ АҚЫ ТӨЛЕУ

2007 жылдың қаңтарында бір қызметкердің орташа айлық атаулы жалақысы 45716 теңгені құрап, өткен жылдың тиісті кезеңімен салыстырғанда 26,5%-ға, нақты көрінісінде – 16,6%-ға өсті.

2006-2007 жылдары Қазақстан Республикасындағы еңбекақы

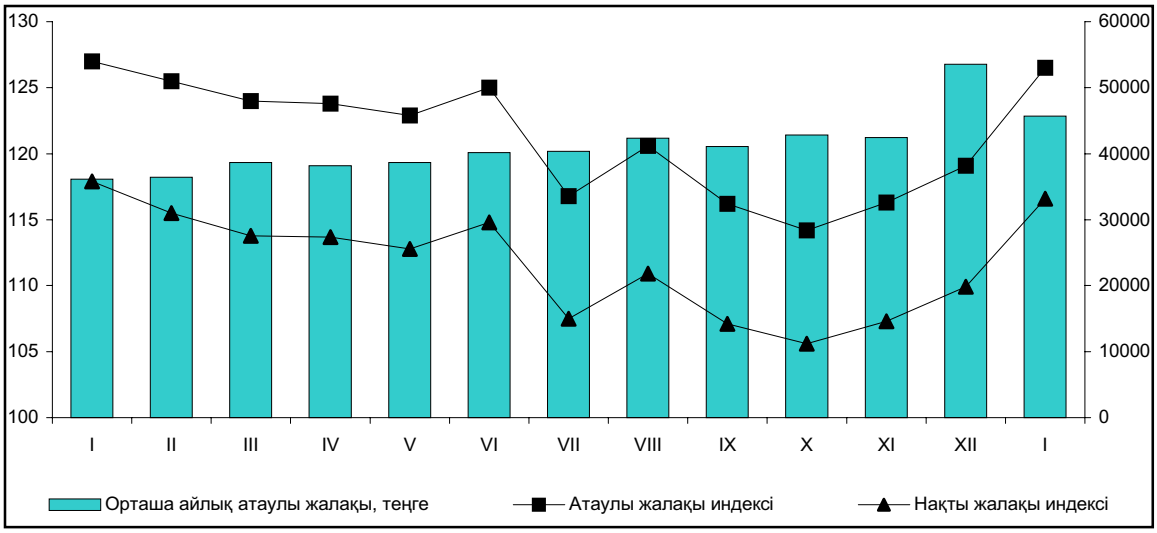

Жалдамалы қызметкерлердің еңбекақысының көбеюі экономикалық қызметтің барлық түрлері бойынша байқалды. Бюджеттік сала қызметкерлерінде бұл оны төлеудің кезекті өсуіне байланысты. 2007 жылдың қаңтарында денсаулық сақтау қызметкерлерінің жалақысы 2006 жылдың тиісті айымен салыстырғанда 44,1%-ға өсіп, 29668 теңгені құрады, білім беруде – тиісінше, 26,5% және 29366 теңге, мемлекеттік басқаруда – 16,8% және 40105 теңге. Қаржы қызметінде аталған кезең ішінде ол 35,3%-ға өсіп, 118,8 мың теңгені құрады немесе ел бойынша орташа жалақыдан 2,6 есе жоғары. Құрылыс ұйымдарында бір қызметкердің орташа жалақысы ағымдағы жылдың қаңтарында 58 мың теңгеден асып, 2006 жылдың қаңтарымен салыстырғанда 26%-ға өсті, өнеркәсіп кәсіпорындарында – тиісінше, 53 мың теңге және 23,9% -ға, саудада – 45 мың теңге және 24,5%-ға.

Жалақының едәуір өсу қарқынына қарамастан ауыл шаруашылығы қызметкерлерінде (2006 жылдың қаңтарымен салыстырғанда 26,4%) ол төмен болып сақталып, 18089 теңгені құрады. Бұл орташа республикалық көрсеткіштен 60,4%-ға төмен.

Ең жоғары және ең төмен жалақы арасындағы алшақтық 2007 жылдың қаңтарында 6,6 есені құрады (2006 жылдың қаңтарында – 6,1 есе).

2006-2007 жылдары экономика секторлары бойынша жалақы

теңге

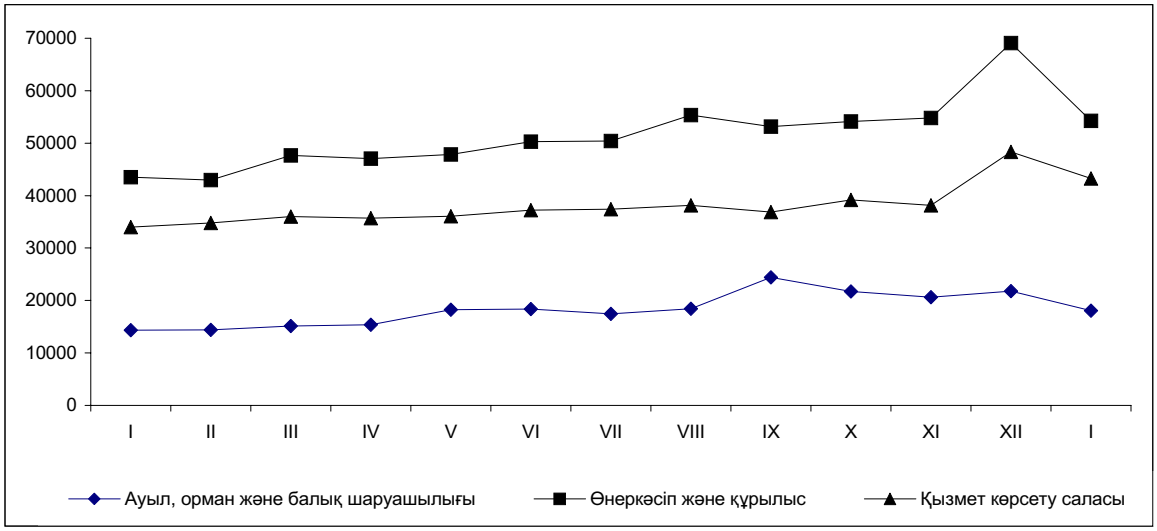

9. ХАЛЫҚТЫҢ ТАБЫСЫ

Ақшалай табысы

2007 жылғы қаңтарда халықтың жан басына шаққандағы атаулы ақшалай табысы (бағалау бойынша) 20531 теңгені құрады, ол 2006 жылғы қаңтармен салыстырғанда 27,8%-ға жоғары, нақты ақшалай табыс көрсетілген кезеңде 17,8 %-ға өсті.

2007 жылғы қаңтардағы халықтың атаулы және нақты ақшалай табысы (бағалау)

(өткен жылдың тиісті айына пайызбен)

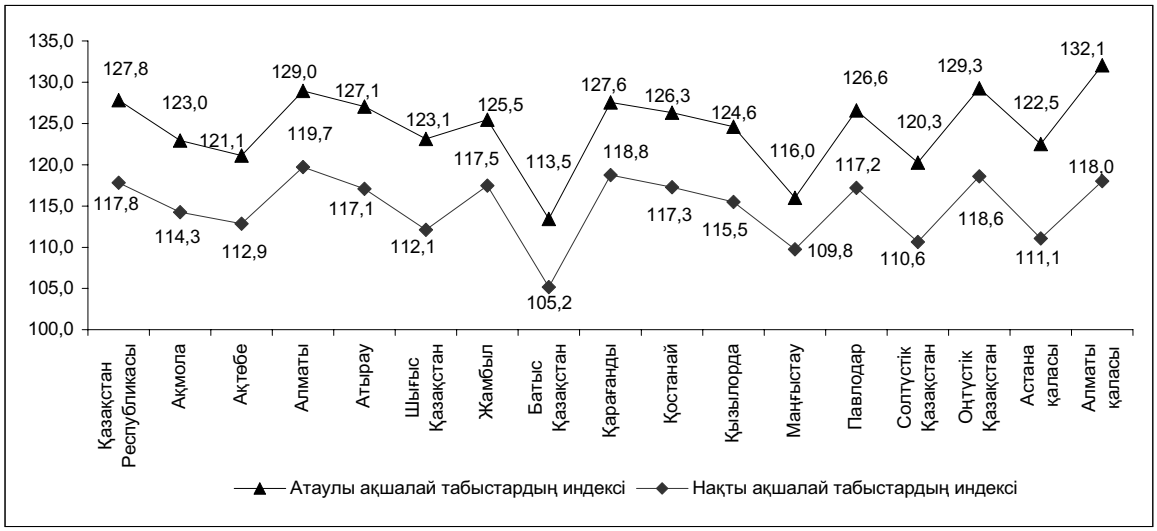

10. ДЕМОГРАФИЯЛЫҚ ПРОЦЕСТЕР ЖӘНЕ ӘЛЕУМЕТТІК САЛА

10.1 ДЕМОГРАФИЯЛЫҚ АХУАЛ

2007 жылдың 1 ақпанында еліміздегі халық саны ағымдағы деректер бойынша 15409203 адамды құрады, ағымдағы жылдың қаңтарында жалпы өсім 14564 адам құрады.

2007 жылдың 1 қаңтарынан қолданысқа енгізілген 2006 жылғы 4 қарашадағы № 184-III «Қазақстан Республикасының әкімшілік-аумақтық құрылысы туралы» Қазақстан Республикасының Заңына өзгеріс пен толықтыру енгізу туралы" Қазақстан Республикасының Заңына сәйкес ауылдық мекендерге өзгертілген республикалық, облыстық және аудандық маңыздағы қалалар әкімшілігіне бағынысты аумақтардан тыс орналасқан кенттердегі жалпы халық саны 722357 адамды құрады. Осыған байланысты, әрі табиғи және көші-қон қозғалысын ескергенде, қала халқының саны 1 ақпанға 8125718 адамды құрады. Елдің барлық халқындағы қала халқының үлесі ағымдағы жылдың 1 қаңтарына 57,4% құраса, ал 1 ақпанға 52,7% құрады.

Осы кезең ішінде халық санының өсуі елдің 13 өңірінде өтті. Халық санының ең жоғары өсімі Оңтүстік Қазақстан облысы мен Алматы қаласында - тиісінше 4797 және 2775 адам.

Қазақстан Республикасы халықтың жалпы, табиғи және көші-қонының өсуі

адам

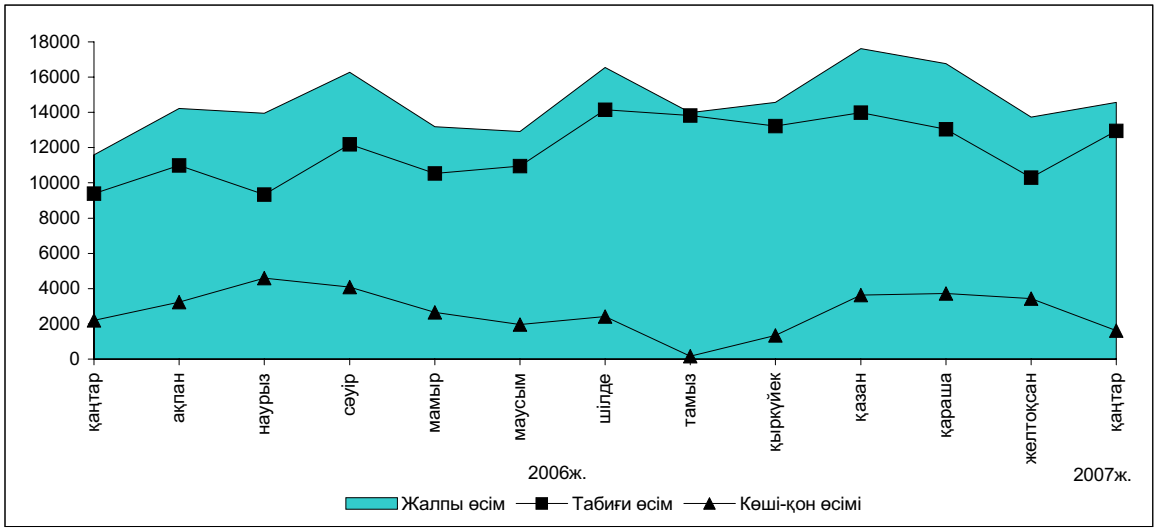

Ағымдағы жылғы қаңтарда республика халқының табиғи өсімі 12952 адамды құрады (9387 адам - осы жерде және бұдан әрі жақшаларда 2006 жылдың қаңтарының көрсеткіштері келтірілген). Екі облыста - Қостанай және Солтүстік Қазақстан - өлгендердің саны туғандардың санынан асты. 2007 жылдың 1 ақпанында табиғи өсімінің жалпы коэффициенті 1000 тұрғынға 9,5 (8,1) адамды құрады.

Осы кезең ішінде АХАЖ органдары 29452 (24926) тууды тіркеді. Туудың жалпы коэффициенті 1000 тұрғынға 19,8 (18,4) туғандарды құрады.

Елдегі өлгендер саны ағымдағы жылдың қаңтарында 16500 (15539) адамды құрады. Өлімнің жалпы коэффициенті 2006 жылғы қаңтар деңгейінде қалды және 1000 тұрғынға 10,3 құрады.

Қан айналымы жүйесі аурулары халықтың өлімнің себептері негізгі топтары ішінде ең жоғары үлес салмағына ие, олардың үлесіне барлық тіркелген өлім оқиғаларының 54,2% (53,8%) тиесілі. Жол-көлік оқиғаларынан, өлтіруден және өзін-өзі өлтіруден өлгендер саны тиісінше 331 (302), 201 (192) және 332 (331) адамды, немесе жазатайым оқиғалардан, улану мен жарақаттанудан өлгендердің жалпы санынан 15,9% (13,8%), 9,6% (8,8%) және 15,9% (15,1%) құрады.

Осы кезең ішінде республикада 1 жасқа дейінгі 412 (349) бала өлімі тіркелген. Нәресте өлімінің коэффициенті 1000 туғанға 14,1 (15,0) өлімді құрады. Нәрестелер өлімінің ең көп тараған себептері перинаталдық кезеңде пайда болатын жағдайлар болып табылады, одан ағымдағы жылдың қаңтарында 216 (180) нәресте өлген немесе барлық нәрестелер өлімінің 52,4 % (51,6%).

Ағымдағы жылғы қаңтарда некелер мен ажырасулар саны өсті және тиісінше 8818 және 3269 (8530 және 2428) құрады. Неке және ажырасудың жалпы коэффициенті 1000 тұрғынға 9,0 (8,2) некені және 2,4 (2,1) ажырасуды құрады.

Ағымдағы жылғы қаңтарда халық көші-қонының оң айырымы 1612 (2200) адамды құрады, оның ішінде ТМД елдерімен 934 (1813) адам. Осы кезең ішінде иммигранттар саны 3762 (4436), ал эмигрантар - 2150 (2236) адамды құрады.

Ағымдағы жылғы қаңтарда Қазақстанға(нан) келгендер және кеткендер саны 2006 жылғы қаңтармен салыстырғанда 674 адамға және 86 адамға азайды 15,2%-ға және 3,8%-ға төмендеді. ТМД елдерінен келгендер мен сол елдерге қоныс аударғандар үлесі олардың жалпы санынан тиісінше 75,9% және 89,3% (85,6% және 88,8%) құрады.

Мигранттардың негізгі бөлігі Алматы, Маңғыстау, Оңтүстік Қазақстан және Павлодар облыстары мен Алматы қаласында қоныстанады, ал Қарағанды, Солтүстік Қазақстан, Шығыс Қазақстан, Қостанай және Ақмола облыстарынан қоныс аударады.

Иммигранттар арасындағы қомақты үлес салмаққа қазақтар ие, олардың үлесіне 74,7% (70%) тиесілі. Қазақстаннан тыс елдерге кеткендер санының жартысынан көбін орыстар құрайды - 65,3% (68,8%).

Ел ішіндегі мигранттар саны 21969 (18850) адамды құрады, одан 9582 (8303) адам, немесе 43,6% (44%) - халықтың өңіраралық көші-қонында. Өңіраралық қоныс аударуда халық көші-қонының оң айырымы елдің 6 (4) өңірінде сақталды, оның ішінде шамасы бойынша ең көбі Алматы және Астана қалаларында: тиісінше1189 (1640) және 1113 (945) адам.

10.2 ХАЛЫҚТЫҢ АУРУ-СЫРҚАУЛЫҒЫ

Республикалық СЭС-тің деректері бойынша 2007 жылғы қаңтарда 2006 жылдың қаңтарымен салыстырғанда республика аумағында халықтың ауру-сырқауға шалдығуы тіркелетін инфекциялардың біразы бойынша қысқарды. Алайда, жоғары тыныс жолдарының нақтыланбаған өткір жұқпасымен (2,2 есеге), қызамықпен (1,8 есеге), өткір вирустық гепатитпен (1,6 есеге), бактериялық дизентериямен (29%-ға), бірінші рет анықталған созылмалы вирустық гепатитпен (26,4%), менингококк жұқпасымен (25%) ауырғандар саны айтарлықтай өскен. ЖҚТБ-мен ауырғандар саны 13,3% өсіп, 17 оқиғаны құрады; 157 АҚТҚ жұқпасын тасымалдаушылар анықталды (2006 жылдың қаңтарында – 114).

14 жасқа дейінгі балалар арасында да жоғары тыныс жолдарының нақтыланбаған өткір жұқпасымен (2,1 есеге), қызамықпен (1,9 есеге), өткір вирустық гепатитпен (1,7 есеге), қышымамен (20,8%-ға), бактериялық дизентериямен (17%), битшеңдікпен (9,5%) ауырғандар саны көбейген. Тұмаумен ауырғандар саны 250 есеге өскен. 5 АҚТҚ жұқпасын тасымалдаушылар анықталды.

Ауылдық жерлерде осы кезең ішінде бактериялық дизентериямен (3,6 есеге), жоғары тыныс жолдарының нақтыланбаған өткір жұқпасымен (2,6 есеге), бірінші рет анықталған созылмалы вирустық гепатитпен (2,3 есеге), қызамықпен (2,2 есеге), өткір вирустық гепатитпен (1,6 есеге) ауыру оқиғаларының саны көбейген. АҚТҚ жұқпасын тасымалдаушылардың анықталған саны 2,3 есеге өсіп, 32 оқиғаны құрады (2006 жылғы қаңтарда – 14).

2007 жылдың қаңтар айында тіркелген жұқпалы аурулардың арасында аса кең тарағаны жоғары тыныс жолдарының өткір жұқпасы (100 мың адамға шаққанда 21403,6 оқиға), тұмау (309,5), вирустық гепатит (133,8), тыныс органдарының туберкулезі (108,1), ішектің өткір жұқпасы (77,8), мерез (45), битшеңдік (39,8) және қышыма (28,8) болды.

10.3 ҚЫЛМЫСТЫЛЫҚ

Қазақстан Республикасы Бас прокуратурасының Құқықтық статистика және арнайы есепке алу жөніндегі комитетінің деректері бойынша республика аумағында 2007 жылғы қаңтарда тіркелген қылмыстардың саны 2006 жылдың қаңтарымен салыстырғанда 10,1%-ға көбейіп, 9,8 мыңды құрады, олардың 28,2% әйелдерге, 4,4% - кәмелетке толмағандарға қатысты жасалған қылмыстар. Тіркелген қылмыстардың саны тұтастай республика бойынша халықтың 10 мың адамына шаққанда 76 оқиғаны құрады.

Тіркелген қылмыстардың құрылымында жоғары үлес салмағын меншікке қарсы жасалған қылмыстар алады (64,2%). Олардың ішінде едәуір бөлігі бөтен адамның мүлкін ұрлауға (40,2%) тиесілі болып отыр, ол 2006 жылдың қаңтарымен салыстырғанда ол 11%-ға өскен. Сонымен бірге бопсалаушылық (30,8%), тонау (5,2%), алаяқтық (3%) оқиғаларының саны да өскен. Жеке адамға қарсы жасалған қылмыстар тобында денсаулыққа қасақана орташа зиян келтіру (31,2%), қасақана кісі өлтіру және өлтіруге оқталу (27%), денсаулыққа қасақана ауыр зиян келтіру (12,7%), зорлау (3,4%) оқиғаларының саны өсіп отыр.

2007 жылғы қаңтарда 2006 жылғы қаңтармен салыстырғанда көлік қылмысының саны айтарлықтай өскен (37,3%). Қоғамдық қауіпсіздік пен қоғамдық тәртіпке қарсы жасалған қылмыстардың (13,8%), халықтың денсаулығы мен адамгершілігіне қарсы жасалған қылмыстардың (9,7%), мемлекеттік қызмет мүддесіне қарсы жасалған қылмыстардың (0,6%) саны өскен. Экономика саласындағы қылмыстардың саны осы кезеңде 2,6%-ға көбейіп, 590 оқиғаны құрады.

2006 жылдың қаңтарымен салыстырғанда есірткіге байланысты қылмыстардың жалпы саны 11,5%-ға өскен. Есірткі құралдарын немесе психотроптық заттарды өткізу мақсатында заңсыз әзірлеуге, сатып алуға, сақтауға, тасымалдау мен жіберуге, оларды тұтынуға бейімдеуге, есірткі құралдарын немесе психотроптық заттарды тұтыну үшін притондар ұйымдастыруға немесе ұстауға байланысты қылмыстар саны 7,1%-ға көбейіп, 408 оқиғаны құрады. Бұл санаттағы қылмыстардың ашылуы 80,9% құрады (2006 жылғы қаңтарда – 65,9%).

Республикада әскери қылмыстардың қысқару үрдісі сақталуда. 2007 жылғы қаңтарда 2006 жылғы қаңтармен салыстырғанда әскери қызметкерлер жасаған қылмыстардың саны 34% азайды. Осы санаттағы тіркелген қылмыстардың 38,7% - билігін пайдаланып қиянат жасау, билікті асыра пайдалану немесе әрекетсіздік, 25,8% - өзара қарым-қатынастың жарғылық ережелерін бұзу, 22,6% - бөлімді немесе қызмет орнын өз бетінше тастап кету.

Есепті кезеңде тексерілген қылмыстар бойынша республиканы тұтастай алғанда материалдық залалдың анықталған сомасы 583,2 млн. теңге болды, оның 51,9% - экономикалық қызмет саласындағы қылмыстардың, 39,9% - меншікке қарсы жасалған қылмыстардың үлесінде.

2007 жылғы қаңтарда республиканың құқық қорғау органдары қылмыс жасаған 5 мыңға жуық адамды анықтады (2006 жылғы қаңтардағыдан 15,9% көп), 3,6 мың адам қылмыстық жауапқа тартылды.

Қылмысы әшкереленген адамдардың 12,2% - әйелдер, 10,2% - жасы кәмелетке толмағандар. Мемлекеттік қызметті атқарушылардың үлесіне 4,1% келеді. Бұрын қылмыс жасаған адамдардың үлес салмағы – 9,5% құрады.

Қазақстан бойынша орташа алғанда әрбір онынші қылмыскер қылмысты - мас күйінде, әрбір үшінші - топ құрамында жасаған. Қылмыс жасағандығы әшкереленген адамдардың ең көбін (72,3%) – жұмыссыздар құрады.

11. ҚАЗАҚСТАН РЕСПУБЛИКАСЫ ӨҢІРЛЕРІНІҢ ӘЛЕУМЕТТІК-ЭКОНОМИКАЛЫҚ ЖАҒДАЙЫ: САЛЫСТЫРМАЛЫ ТАЛДАУ

Өнеркәсіп. 2007 жылдың қаңтар-ақпанында өнеркәсіп өндірісі көлемінің өсуі 2006 жылғы қаңтар-ақпанмен салыстырғанда республиканың барлық өңірлерінде байқалды. Ең көп өсімге Атырау облысы мен Астана қаласында (әрқайсысында 22,2%-ға) қол жеткізілді. Жоғары өсу қарқыны Батыс Қазақстан, Жамбыл және Оңтүстік Қазақстан облыстарында (тиісінше, 20,9%-ға, 19,4%-ға және 17,8%-ға).

2007 жылғы қаңтар-ақпанда өнеркәсіп өнімі көлемінің өсуі (кемуі)
(2006 жылғы қаңтар-ақпанға %-бен)

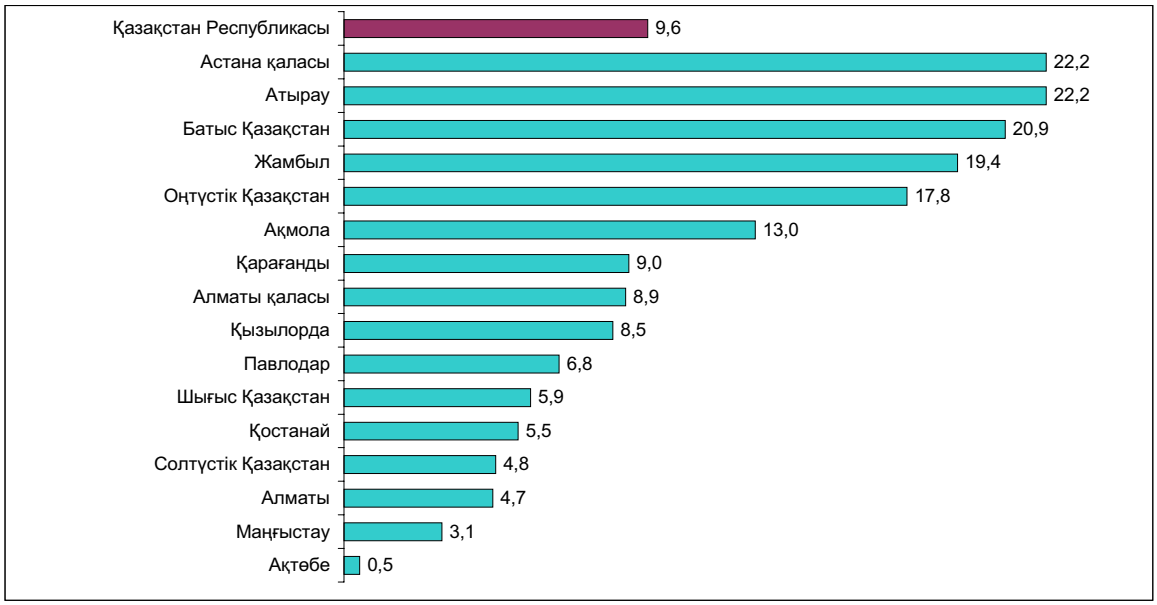

Шикі мұнай өндіру Батыс Қазақстан (81,9%-ға), Атырау (24,1%-ға), Қызылорда (6,9%-ға), Маңғыстау (0,5%-ға) облыстарында өсті, Ақтөбе облысында (5,3%-ға) кеміді.

Газ конденсатын өндіру Батыс Қазақстан облысында (22,6%-ға) өсті, Маңғыстау облысында (1,2%-ға) төмендеді. Жамбыл облысында оны өндіру 2006 жылдың қаңтар-ақпанындағы деңгейде сақталды.

Мыс кенін өндіру Шығыс Қазақстан облысында (8,8 есе) өсті, Қарағанды облысында оны өндіру (3,1%-ға) кеміді.

Қостанай облысында теміркенді шекемтастарды өндіру 6,3%-ға өсті.

Болат қорыту Павлодар (96%-ға), Қостанай (61,6%-ға) және Қарағанды (14,1%-ға) облыстарында өсті, Шығыс Қазақстан облысында (12%-ға) кеміді.

Өңделмеген мырыш өндіру Шығыс Қазақстан облысында (4,8%-ға) өсті, ал Қарағанды облысында (13,6%-ға) кеміді.

Тазартылған мысты қорыту Қарағанды облысында 13,2%-ға, Алматы қаласында 3,2 есе өсті.

Шығыс Қазақстан облысында жолаушыларға арналған жеңіл автомобильдер шығару 38,2%-ға артты.

Электр энергиясын өндіру көлемінің ең жоғары өсімі Жамбыл облысында (47,1%-ға), Астана қаласында (23,4%-ға), Қызылорда (19,3%-ға), Шығыс Қазақстан (15,3%-ға) және Маңғыстау (7,9%-ға) облыстарында тіркелді, ең көп төмендеуі Ақтөбе облысында (33,1%-ға) байқалды.

Сары май өндіру Алматы (75%-ға), Шығыс Қазақстан (28,2%-ға), Ақмола (21,4%-ға) облыстарында, Алматы қаласында (15,9%-ға), сондай-ақ, Жамбыл және Павлодар (әрқайсысында 8,7%-ға), Қостанай (1,6%-ға) облыстарында өсті.

Осы уақытта көлемнің кемуі Қарағанды (11,8%-ға), Оңтүстік Қазақстан (36,4%-ға) және Солтүстік Қазақстан (68,7%-ға) облыстарында тіркелді.

Тазартылған күнбағыс майын өндіру Ақтөбе (85,7%-ға), Оңтүстік Қазақстан (34,8%-ға) және Шығыс Қазақстан (4,1%-ға) облыстарында, Алматы қаласында (16,1%-ға) өсті. Қарағанды, Қостанай облыстарында оны өндіру көлемі (тиісінше 16,7%-ға және 20,8%-ға) төмендеді.

Жеміс және көкөніс шырындарын өндіру Алматы облысында (2,2 есе) өсті, Жамбыл облысында (40,3%-ға) және Алматы қаласында (15,3%-ға) кеміді.

Ауыл шаруашылығы. 2007 жылдың 1 наурызындағы жағдай бойынша өткен жылғы тиісті күнмен салыстырғанда тұтастай алғанда облыстар шаруашылықтарының барлық санаттарында, Маңғыстау облысынан басқа, ірі қара мал, қой мен ешкі, жылқы саны өсті. Маңғыстау облысында ірі қара мал саны (3,6%-ға) азайды, жылқы саны өткен жылдың тиісті кезеңіндегі деңгейде сақталды.

2007 жылғы қаңтар-ақпанда 2006 жылғы осы кезеңмен салыстырғанда ет өндіру көлемінің өсуі Маңғыстау облысынан басқа республиканың барлық облыстарында байқалды.

Ет өндіру көлемінің ең жоғары өсіміне Алматы (14,2%-ға), Павлодар (9,9%-ға) және Шығыс Қазақстан (5%-ға) облыстарында қол жеткізілді. Маңғыстау облысында ет өндіру көлемі 2006 жылдың қаңтар-ақпанындағы деңгейде сақталды.

2006 жылдың қаңтар-ақпанымен салыстырғанда сүт өндіру көлемінің өсуі Маңғыстау және Павлодар облыстарынан басқа, республиканың барлық облыстарында байқалды. Сүт өндіру көлемінің аса жоғары өсімі Қарағанды облысында (8,2%-ға) тіркелді. Салыстырмалы жоғары өсу қарқыны Ақтөбе, Алматы және Қызылорда облыстарында (тиісінше, 6,7, 6,2 және 5,1%-ға) тіркелді. Павлодар облысында (3,8%-ға) оның төмендеуі байқалды. Маңғыстау облысында сүт өндіру көлемі өткен жылдың тиісті кезеңіндегі деңгейде сақталды.

2007 жылғы қаңтар-ақпанда 2006 жылғы осы кезеңмен салыстырғанда жұмыртқа өндірісінің өсуі Қазақстанның 10 өңірінде байқалды. Аса жоғары өсу қарқынына Алматы және Солтүстік Қазақстан (әрқайсысында 16,8%-ға), Ақтөбе (11,5%-ға) және Шығыс Қазақстан (9,5%-ға) облыстарында қол жеткізілді. Оның төмендеуі Ақмола (14,9%-ға), Батыс Қазақстан (9,1%-ға) және Қызылорда (2%-ға) облыстарында байқалды. Маңғыстау облысында және Астана, Алматы қалаларында жұмыртқа өндіру көлемі 2006 жылдың қаңтар-ақпанындағы деңгейде сақталды.

Инвестициялар. 2007 жылғы қаңтар-ақпанда негізгі капиталға жұмсалған инвестициялар (жете бағалауды ескере отырып) 308,1 млрд. теңгені құрады, бұл өткен жылғы осы кезеңдегіден 2,1%-ға артық.

Инвестицияның өсуі республиканың 11 өңірінде байқалды. Ең көп өсуі Батыс Қазақстан облысында (2,8 есе), Маңғыстау және Жамбыл облыстарында (әрқайсысында 2,4 есе), Ақмола облысында (2,3 есе) тіркелді. Жоғары өсу қарқыны, сондай-ақ, Қызылорда (91,1%-ға), Оңтүстік Қазақстан (72,1%-ға) және Павлодар (35,9%-ға) облыстары мен Алматы (45%-ға) және Астана (34,2%-ға) қалаларында байқалды.

Тұрғын үйлерді пайдалануға беру. 2007 жылғы қаңтар-ақпанда тұрғын үйлерді пайдалануға беру көлемі өткен жылғы осы кезеңдегі деңгейден республиканың барлық өңірлерінде асып түсті, Шығыс Қазақстан облысынан басқа, мұнда оның деңгейінің (23,6%-ға) төмендеуі байқалды.

Аса белсенді тұрғын үй құрылысы Астана қаласында (3,1 есе), Қызылорда, Атырау және Қарағанды облыстарында жүргізіліп жатыр, мұндағы өсім – тиісінше, 2,4 есені, 2,3 және 1,9 есені құрады. Жоғары өсу қарқыны Жамбыл, Павлодар және Қостанай облыстарында байқалды, мұндағы олардың көлемі 2006 жылдың тиісті кезеңімен салыстырғанда, тиісінше, 66,7%-ға, 50,7%-ға және 48,3%-ға өсті.

Бөлшек сауда тауар айналымы. 2007 жылғы қаңтар-ақпанда бөлшек сауда тауар айналымының көлемі 254,7 млрд. теңгені құрады және өткен жылғы тиісті кезеңмен салыстырғанда (салыстырмалы бағада) 9,2%-ға өсті.

2007 жылғы қаңтар-ақпанда өңірлер бөлінісіндегі бөлшек сауда тауар айналымы көлемінің өсуі өткен жылғы тиісті кезеңмен салыстырғанда (салыстырмалы бағада) республиканың барлық өңірінде байқалды. Ең жоғары өсуі Астана қаласында (38,3%-ға), Атырау (20,6%-ға), Маңғыстау (15,5%-ға), Батыс Қазақстан (15,1%-ға), Алматы (15%-ға) облыстарында байқалды. Алматы қаласында бөлшек сауда тауар айналымының ең аз өсуі (1,2%-ға) байқалды.

Тұтыну бағасының индексі. 2007 жылғы ақпанда тұтыну тауарлары мен қызметтерінің бағасы 2007 жылғы қаңтармен салыстырғанда республиканың барлық өңірлерінде өсті.

Бағаның ең жоғары өсімі Алматы (1,6%-ға), Солтүстік Қазақстан (1,2%-ға), Павлодар (1,1%-ға) және Жамбыл (1%-ға) облыстарында тіркелді.

2007 жылғы ақпанда өткен аймен салыстырғанда азық-түлік тауарлары бағасының өсуі республиканың барлық өңірлерінде байқалды. Бағаның ең көп өсуі Павлодар облысында (1,8%-ға), Астана және Алматы қалаларында (әрқайсысында 1,5%-ға), сондай-ақ, Қостанай (1,4%-ға), Ақтөбе, Шығыс Қазақстан және Қарағанды (әрқайсысында 1,3%-ға) облыстарында байқалды.

Азық-түлік емес тауарлар бойынша бағаның өсуі Қостанай және Оңтүстік Қазақстан облыстарынан басқа, барлық өңірлерде байқалды. Азық-түлік емес тауарларға бағаның ең көп өсуі Батыс Қазақстан және Солтүстік Қазақстан облыстарында (әрқайсысында 0,7%-ға), Шығыс Қазақстан, Павлодар облыстарында және Астана қаласында (әрқайсысында 0,4%-ға) байқалды. Қостанай және Оңтүстік Қазақстан облыстарында баға 2007 жылдың қаңтарындағы деңгейде сақталды.

Республиканың барлық өңірлерінде халыққа көрсетілетін ақылы қызметтердің бағалары мен тарифтерінің өсуі байқалды. Ең жоғары өсім Алматы қаласында (3,1%-ға), Солтүстік Қазақстан облысында (2,3%-ға), Жамбыл және Маңғыстау облыстарында (әрқайсысында 2,2%-ға) байқалды.

Халықтың ақшалай табысы. 2007 жылғы қаңтарда Қазақстандағы халықтың жан басына шаққандағы орташа ақшалай табысы (бағалау бойынша) 20531 теңгені құрады. Атырау және Маңғыстау облыстары республиканың аса жоғары табысты өңірлері болып табылады, оларда табыс орташа республи-

калық деңгейден тиісінше 2,2 есе және 1,9 есе асқан. Астана және Алматы қалаларындағы халықтың орташа жан басына шаққандағы ақшалай табыстарының деңгейі орташа республикалық деңгейден 1,9 есе асты. Халықтың жан басына шаққандағы ең төмен ақшалай табысы Оңтүстік Қазақстан, Жамбыл және Алматы облыстарында байқалды (тиісінше: орташа республикалық деңгейден 52,8%, 53,3% және 67,2%).

Еңбек рыногы. Қазақстан Республикасы Еңбек және халықты әлеуметтік қорғау министрлігінің деректері бойынша 2007 жылғы ақпанның соңына жұмыссыздар ретінде тіркелген азаматтар саны 80,3 мың адамды құрады. Ал олардың экономикалық тұрғыдан белсенді халық санындағы үлесі – 1%. Өңірлер бөлінісінде бұл көрсеткіш 8 облыста асып түскен. Жұмыссыздардың қомақты үлесі Павлодар (2,3%), сондай-ақ Атырау және Шығыс Қазақстан облыстарына (1,4% әрқайсысына) келеді. Астана, Алматы қалаларында бұл көрсеткіш – әрқайсысында 0,6% құрады.

12. КОНЪЮНКТУРАЛЫҚ ЗЕРТТЕУЛЕР

1. Өнеркәсіп кәсіпорындарының іскерлік белсенділігін зерттеу

2007 жылғы ақпанда 837 ірі және орта өнеркәсіп кәсіпорындары зерттелген, соның ішінде 103 - кен өндіру өнеркәсібі (сұралғандардың жалпы санының 13%-ы), 564 (67%) - өңдеу өнеркәсібі және 170 (20%) - электр энергиясын, газ бен су өндіру және бөлу кәсіпорындары бар.

2007 жылғы ақпанда сауалдамаға жауап берген кәсіпорындардың іскерлік белсенділігін сипаттайтын кәсіпкерліктің сенімділік индексі өткен аймен салыстырғанда 3 пайыздық пунктке өсіп, маусымдылық фактордың есебімен (+12)% құрады.

Жақын арадағы 2-3 айда (наурыз- мамыр 2007ж.) өнеркәсіп кәсіпорындарында іскерлік белсенділіктің мардымсыз өсуі күтілуде. Кәсіпкерліктің сенімділік индексі 2007 жылдың ақпанымен салыстырғанда 2 пайыздық пунктке өсіп, (+14)%-ды құрайды.

Өнеркәсіп кәсіпорындарындағы кәсіпкерліктің сенімділік индексінің серпіні
(маусымдылық факторынсыз)

баланс, %

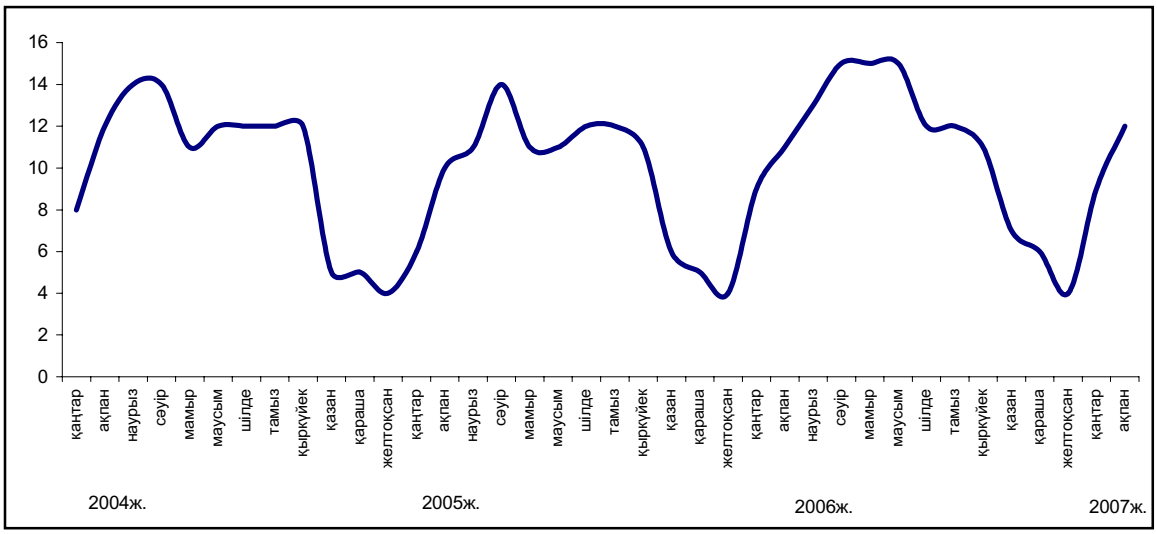

Кен өндіру өнеркәсібінің кәсіпорындарындағы кәсіпкерліктің сенімділік индексі өткен аймен салыстырғанда 9 пайыздық пунктке өсіп, (+17)%-ды құрады.

Өңдеу өнеркәсібінің кәсіпорындарындағы кәсіпкерліктің сенімділік индексі өткен аймен салыстырғанда 6 пайыздық пунктке өсіп, (+17)%-ды құрады.

Электр энергиясын, газ бен су өндіру және бөлу бойынша зерттелген кәсіпорындардағы кәсіпкерліктің сенімділік индексі (+4)%-дан (-9)%-ға дейін кеміді.

2. Сауда кәсіпорындарының іскерлік белсенділігін зерттеу

2007 жылғы ақпанның соңында 1436 сауда кәсіпорындарынан сауалдама алынған болатын, соның ішінде 768 – бөлшек сауда (сауалдамаға жауап бергендердің жалпы санының 53%), 642 – көтерме сауда (45%) және 26 – сауда делдалдық кәсіпорындары (2%) бар.

2007 жылғы ақпанда сұралған, басшылары экономикалық жағдайын “жақсы” және “қанағаттанарлық” деп сипаттаған сауда кәсіпорындарының үлесі өткен аймен салыстырғанда өзгерген жоқ, сөйтіп 96%-ды құрады.

Сауда кәсіпорындарының іскерлік белсенділігін сипаттайтын кәсіпкерліктің сенімділік индексі 2007 жылғы ақпанында өзгеріссіз, өткен ай деңгейінде қалды, сөйтіп (+16)% құрады (маусымдылық факторы есебімен).

Жақын арадағы 2-3 айда (наурыз- мамыр 2007ж.) басшылардың көбінің бағалауы бойынша іскерлік белсенділіктің төмендеуі күтілуде, кәсіпкерліктің сенімділік индексі 2007 жылғы ақпанмен салыстырғанда 1 пайыздық пунктке кемиді де, (+15)%-ды құрайды.

Сауда кәсіпорындарындағы кәсіпкерліктің сенімділік индексінің серпіні
(маусымдылық факторынсыз)

баланс, %

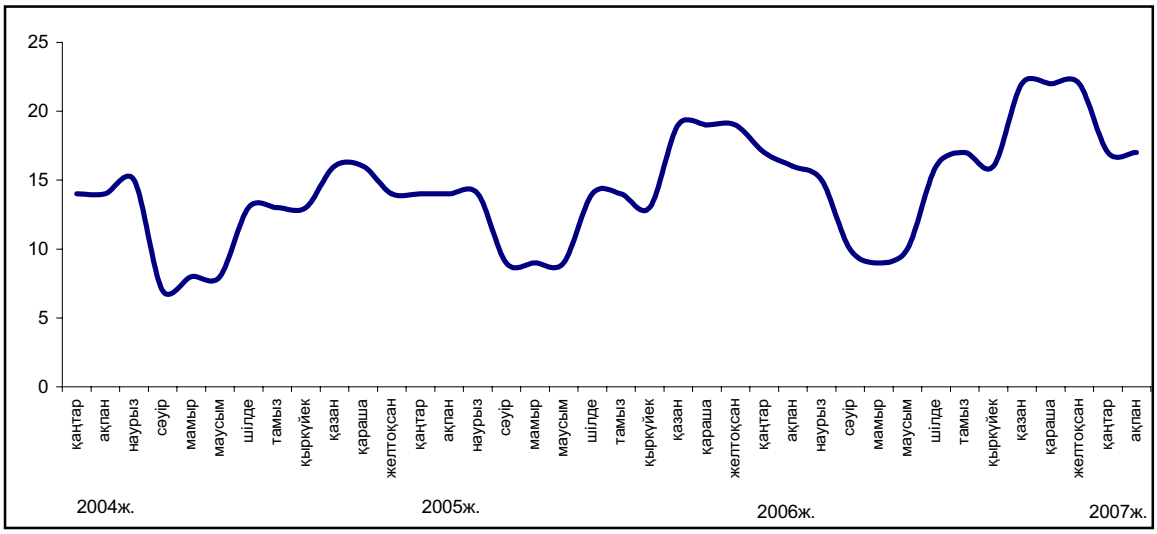

2006 жылғы ақпанда өткен аймен салыстырғанда көтерме сауда кәсіпорындарындағы кәсіпкерліктің сенімділік индексі өткен аймен салыстырғанда 1 пайыздық пунктке өсіп, (+18)%-ды құрады, бөлшек сауда кәсіпорындарында өзгеріссіз өткен ай деңгейінде қалды, сөйтіп (+15)% құрады, ал сауда делдалдығы саласында (+11)%-дан (+13)%-ға дейін өсті.

3. Тұтынушыларды зерттеу

2007 жылғы ақпанда өңірлік статистика басқармаларының қызметкерлері түрлі топтардағы тұтынушыларды (қала мен ауыл халқы, фирмалар мен банктердің, мемлекеттік мекемелер мен ұйымдардың қызметкерлері, үй шаруасындағы әйелдер мен зейнеткерлер және басқалары) – 1600 респондентті кезекті зерттеуден өткізді. Зерттеудің негізгі мақсаты – ел экономикасындағы және жеке үй шаруашылығындағы өзгерістер туралы тұтынушылардың жеке пікірлерін анықтау. Сонымен бірге, сауалдама үй шаруашылықтарында ұзақ пайдаланатын тауарларға деген тұтынушылар сұранысының үрдісін қадағалауға мүмкіндік береді.

2007 жылғы ақпанда **"Тұтынушылардың сезіну индексі"** өткен аймен салыстырғанда 2 пайыздық пунктке өсіп **(+28)%-ды** құрады.

"Экономикалық ахуал индексі" өткен аймен салыстырғанда 1 пайыздық пунктке өсіп **(+30)%**-ды құрады.

"Сатып алу тілегінің индексі" де өткен аймен салыстырғанда 2 пайыздық пунктке өсті де, сөйтіп (**+26)%**-ды құрады (Диаграмманы қараңыз).

2007 жылғы ақпанда респонденттердің 39% соңғы 12 ай ішінде еліміздегі экономикалық жағдайдың жақсарғанын айтса, сол мезгілде тұтынушылардың 11% жағдайдың нашарлағанын хабарлады.

Респонденттердің 40%-ға жуығы алдағы 12 айда елдегі жалпы экономикалық жағдайдың жақсаратынын күтеді, ал 9% жағдайдың нашарлауы мүмкін деп есептейді.

Респонденттердің үштен бірінен астамы (39%) 2007 жылғы ақпанда жеке үй шаруашылығындағы қаржы жағдайының жақсарғаны, тиісінше, өткен аймен салыстырғанда ұзақ пайдаланатын тауарларға сұраныстың өскені туралы хабарлады. Сонымен бірге, сұралғандардың жалпы санының 12% өз үй шаруашылығындағы қаржы-экономикалық жағдайдың нашарлағанын айтады.

Респонденттердің 20%-ның пікірі бойынша еліміздегі жұмыссыздық деңгейіне қатысты ахуал алдымыздағы 12 айдың ішінде жақсарады десе, сол кездегі сұралғандардың 24% оған қарама-қарсы пікірді ұстанады.

Алдымыздағы 12 айдың ішінде үй шаруашылығындағы ақшалай қорланым сомасының өсу мүмкіндігін сұралған тұтынушылардың 47% белгілесе, ал 35% оның кемитінін айтты.

Тұтынушылар бағасы

баланс, %

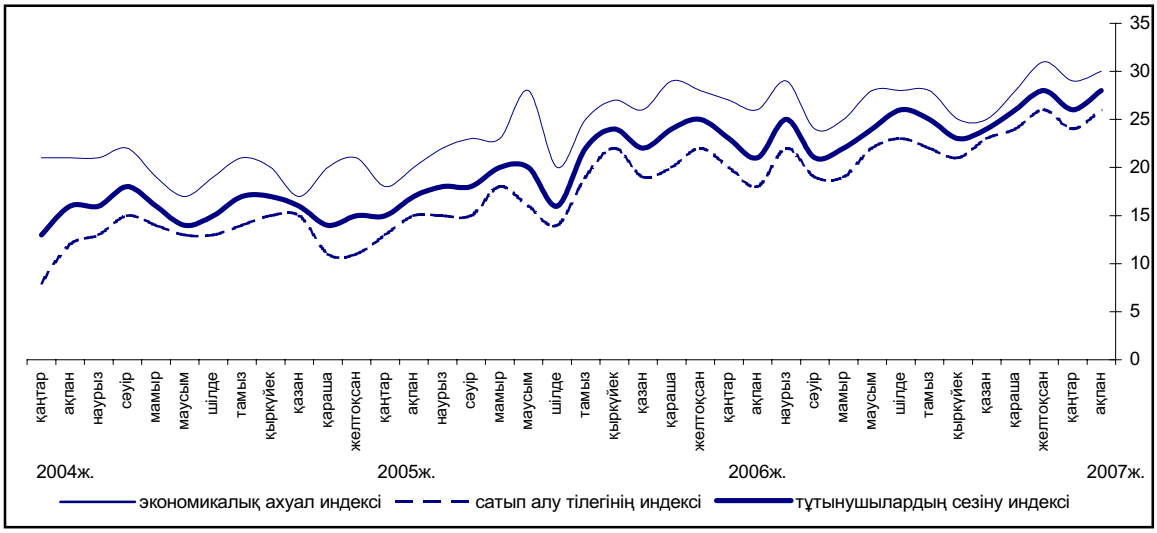

13. ӘЛЕМДІК ЭКОНОМИКАНЫҢ ДАМУ ҮРДІСТЕРІ

13.1 ТМД ЕЛДЕРІНІҢ ӘЛЕУМЕТТІК-ЭКОНОМИКАЛЫҚ ЖАҒДАЙЫ

(ТМД Статкомитетінің деректері бойынша)

2007 жылғы қаңтарда, бағалау бойынша, жалпы ішкі өнім 2006 жылғы қаңтармен салыстырғанда Достастық елдері бойынша орта есеппен 10%-ға өсті (2006 жылғы қаңтарда – 5%).

Достастық елдері бойынша орта есеппен алғандағы негізгі макроэкономикалық көрсеткіштер

(өсім; өткен жылғы тиісті кезеңге %-бен)

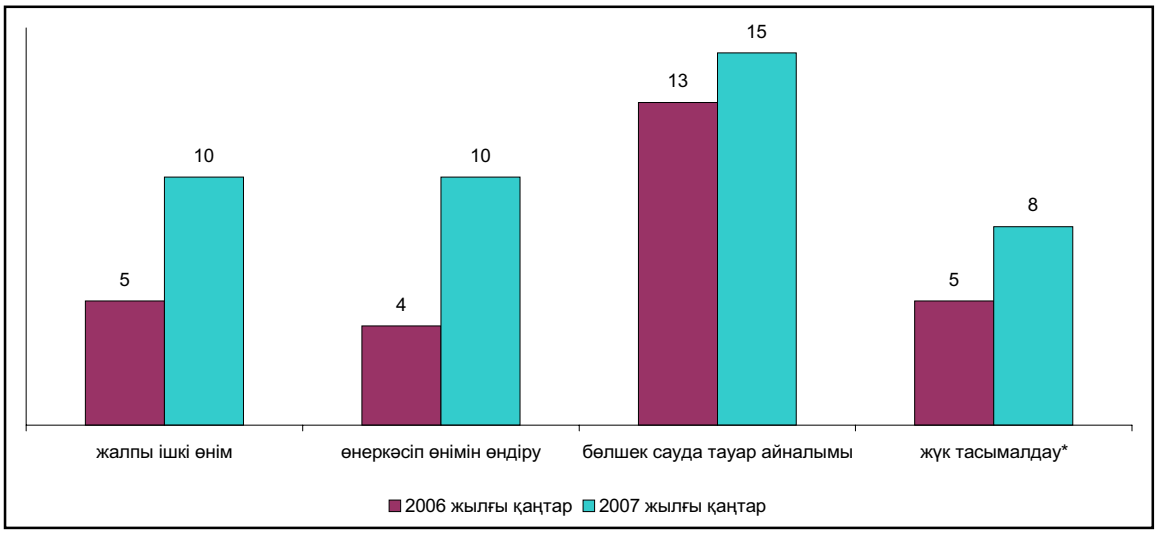

** Құбырлар арқылы емес.*

2007 жылғы қаңтарда **өнеркәсіп өндірісінің** өсімі өткен жылғы тиісті кезеңге қарағанда Достастық елдері бойынша орта есеппен 10% құрады (2006 жылғы қаңтарда – 4%). Әзірбайжанның (өсім - 52%), Украинаның (16%) және Тәжікстанның (11%) өнеркәсібі өте жоғары қарқынмен дамыды. Қазақстанда өнеркәсіп өндірісінің көлемі 9%-ға өсті. Өнеркәсіп өндірісі Молдовада (10%-ға) және Қырғызстанда (6%-ға) төмендеді.

Достастық елдеріндегі өнеркәсіп өндірісі

(тұрақты бағаларда; өсім, өткен жылғы тиісті кезеңге %-бен)

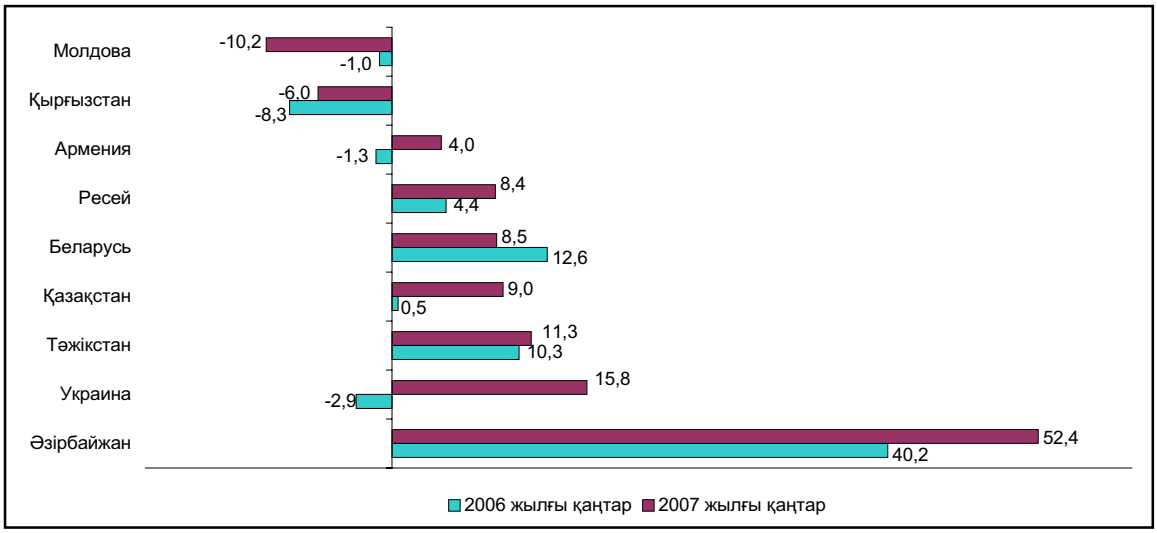

Өнеркәсіп өнімін өндірушілер бағаларының индексі 2007 жылғы қаңтарда 2006 жылғы қаңтарға қарағанда Достастық елдері бойынша орта есеппен 112% құрады (2006 жылғы қаңтарда – 114%). 2007 жылғы қаңтарда өткен жылғы желтоқсанмен салыстырғанда баға бұл елдер бойынша орта есеппен 2%-ға өсті (2006 жылғы қаңтарда – 1%-ға).

Ауыл шаруашылығы. Мал шаруашылығы. 2007 жылғы қаңтарда өткен жылғы тиісті кезеңмен салыстырғанда союға арналған мал мен құсты (тірі салмағында) өндірудің аса жоғары өсуі Украинада (13%-ға) және Ресейде (12%), сүт – Беларусьте (9%-ға), жұмыртқа - Қырғызстанда (32%-ға) және Арменияда (14%-ға) белгіленді. Қазақстанда союға арналған мал мен құсты (тірі салмағында) өндіру 5%-ға, сүт - 4%, жұмыртқа - 7% өсті.

Көлік. 2007 жылғы қаңтарда көлік кәсіпорындары тасымалдаған жүк көлемі (құбырларсыз) өткен жылғы тиісті кезеңмен салыстырғанда Достастық елдері бойынша орта есеппен 8%-ға (2006 жылғы қаңтарда – 5%-ға қысқарған), жүк айналымы - 13%-ға (2006 жылғы қаңтарда – 2%-ға қысқарған) өсті.

Көлік кәсіпорындарында жолаушылар айналымы (қалалық электр көлігі және жеңіл таксомоторлықтан басқа) 2006 жылғы тиісті кезеңмен салыстырғанда Достастық елдері бойынша орта есеппен 5%-ға өсті (2006 жылғы қаңтарда – 0,2%-ға төмендеген), жолаушылар тасымалдау 1%-ға (2006 жылғы қаңтарда - 10%-ға) кеміді.

Тұтыну рыногы. 2007 жылғы қаңтарда 2006 жылдың тиісті кезеңімен салыстырғанда бөлшек сауда тауар айналымының нақты көлемі (тұрақты бағаларда) Достастық елдерінде орта есеппен 15%-ға (2006 жылғы қаңтарда – 13%-ға) өсті.

Тұтыну рыногындағы баға. 2007 жылғы қаңтарда Достастықтың бірқатар елдерінің тұтыну рыноктарында тұтыну бағаларының одан әрі өсуі белгіленді.

Достастық елдеріндегі тұтыну бағаларының деңгейі

(өсім; өткен жылғы желтоқсанға, %-бен)

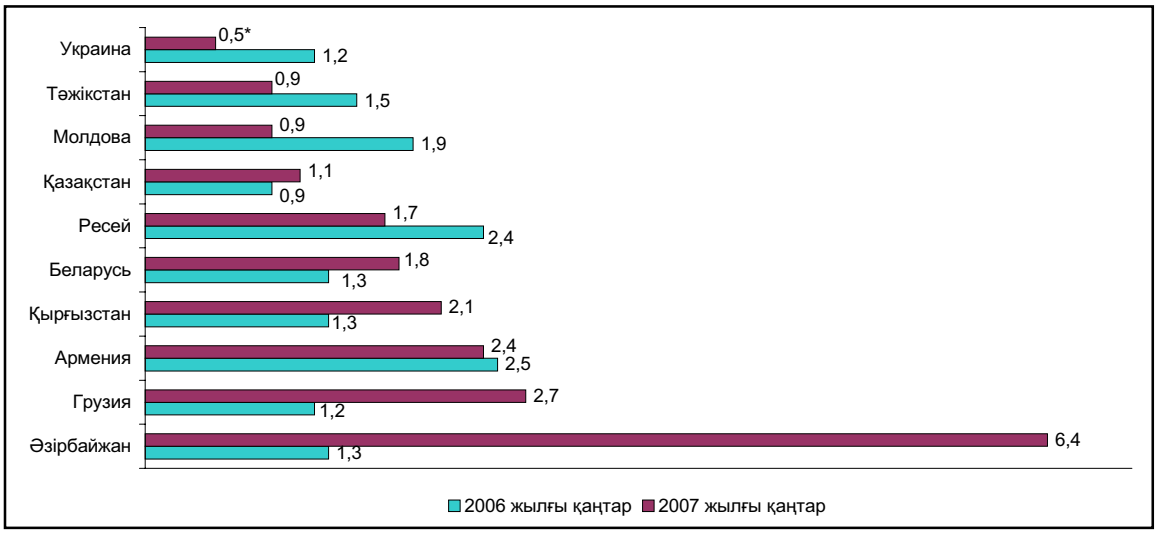

**2007 жылғы қаңтардан бастап Мақсаттар бойынша жеке тұтыну сыныптауышы бойынша (МЖТС).*

2007 жылғы қаңтарда 2006 жылғы желтоқсанмен салыстырғанда тұтыну бағаларының ең жоғары өсу қарқыны Әзірбайжанда (6,4%-ға), Грузияда (2,7%), Арменияда (2,4%) және Қырғызстанда (2,1%) байқалды. Қазақстанда тұтыну бағаларының өсімі 1,1% құрады.

2007 жылғы қаңтарда азық-түлік тауарлары бағасының ең жоғары өсімі 2006 жылғы желтоқсанмен салыстырғанда Арменияда (4,5%), Грузияда (4,2%), Әзірбайжанда (3,9%) және Қырғызстанда (2,6%) белгіленді. Қазақстанда азық-түлік тауарлары бағаларының өсімі 1,6% құрады.

2007 жылғы қаңтарда 2006 жылғы желтоқсанмен салыстырғанда азық-түлік емес тауарлар бағаларының ең жоғары өсімі Әзірбайжанда (3,2%) және Қырғызстанда (1,7%) белгіленді. Қазақстанда азық-түлік емес тауарлар бағаларының өсімі 0,3% құрады.

2007 жылғы қаңтарда 2006 жылғы желтоқсанмен салыстырғанда ақылы қызмет бағаларының ең жоғары өсуі Әзірбайжанда (17,2%-ға), Беларусьте (5%-ға), Ресейде (4,7%) және Тәжікстанда (3,7%) белгіленді. Қазақстанда ақылы қызмет бағаларының өсуі 1,1% құрады.

Қаржы. 2007 жылғы қаңтарда Достастық елдерінің біразында **валюта рыноктарындағы** ахуал өткен жылға тән сипатта қалды: ұлттық валюталардың еуропа валютасына қарағанда нығаюы және АҚШ долларына қатынасы бойынша азғантай ауытқуы белгіленді.

Ресейде АҚШ долларының бағамы болар-болмас өсті, қаңтар айының соңында өткен жылғы желтоқсанмен салыстырғанда ол 0,8%-ға жоғары болды. Грузия мен Тәжікстанда осы кезеңде ол 0,4%-ға, Қырғызстанда – 1,3%-ға, Молдовада – 0,5%-ға, Өзбекстанда – 0,2%-ға өсті; Беларусьте, Түркіменстанда және Украинада - өзгерген жоқ. Әзірбайжанда, Арменияда және Қазақстанда АҚШ долларының ұлттық валюталарға қарағанда өз позициясын тиісінше 0,1%, 1,1% және 0,6% түсіруі жалғасты.

2007 жылғы қаңтардың соңында өткен жылғы желтоқсанның соңымен салыстырғанда еуро бағамы Достастықтың барлық елдерінде: Әзірбайжанда, Грузияда және Өзбекстанда – 1,3%-ға, Арменияда – 2,6%, Беларусьте, Тәжікстанда және Украинада – 1,6%, Қазақстанда – 2,1%, Қырғызстанда – 0,7%, Молдовада – 1,0%, Ресейде – 0,9%, Түркіменстанда – 1,8% төмендеді.

Жалақы. 2007 жылғы қаңтар айында есептелген орташа айлық атаулы жалақы Әзірбайжанда – 160,6 манатты, Арменияда – 69,1 мың драмды, Беларусьте – 617,2 мың беларусь рублін, Қазақстанда – 45,7 мың теңгені, Қырғызстанда – 3030 сомды, Молдовада – 1780 лейді, Ресейде – 11410 рубльді, Тәжікстанда – 153,6 сомониді, Украинада – 1112 гривнаны құрады.

Достастық елдеріндегі нақты жалақының деңгейі

(өсім, өткен жылғы тиісті кезеңге %-бен)

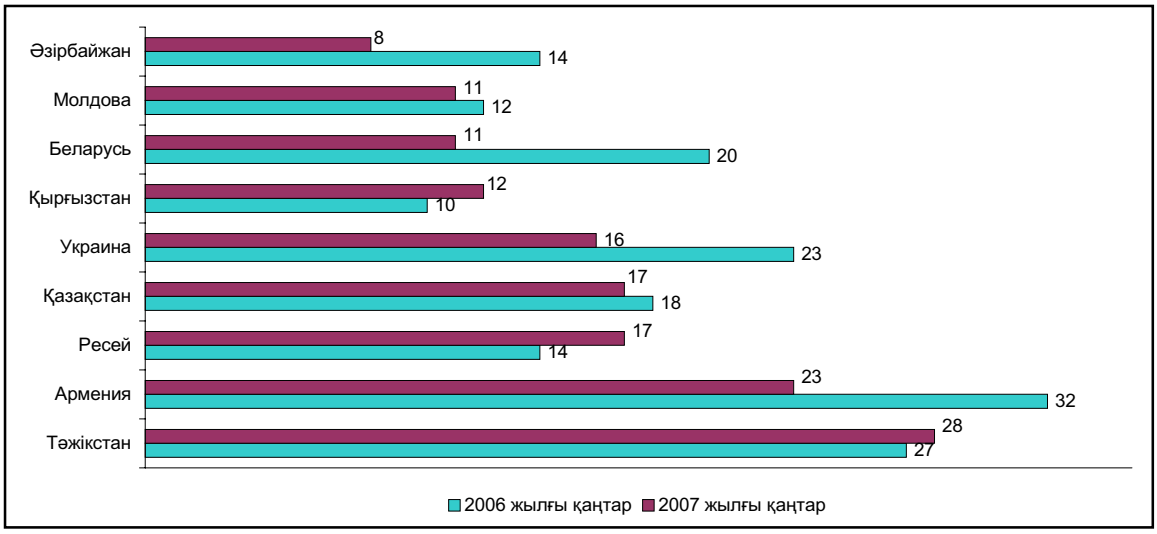

Достастық елдерінің ұлттық (орталық) банктері белгілеген валюталардың ресми бағамдарынан алатын болсақ, орташа атаулы жалақы Әзірбайжанда 2007 жылғы қаңтарда - 184 АҚШ долларына, өткен жылғы қаңтарда – 139 долларға, Арменияда, тиісінше – 190 және 119, Беларусьте - 288 және 241, Қазақстанда – 362 және 273, Қырғызстанда - 79 және 62, Молдовада - 137 және 111, Ресейде – 431 және 317, Тәжікстанда – 45 және 32, Украинада - 220 және 171 АҚШ долларына сәйкес болды.

Еңбек рыногы. 2007 жылдың басында Халықаралық еңбек ұйымының әдіснамасы бойынша, яғни өз еркімен жұмыс іздеген (жұмыспен қамту қызметтеріне бармаған) жұмыспен қамтылмаған азаматтарды есепке ала отырып анықталатын жұмыссыздардың жалпы саны Достастық елдері бойынша 9 миллион адамға бағаланды. 2007 жылғы қаңтардың соңында жұмыспен қамту қызметтерінің қатысуымен 3,2 миллион жұмыссыздар жұмыс іздеумен айналысқан.

Достастық елдеріндегі тіркелген жұмыссыздық деңгейі

(кезең соңына; экономикалық тұрғыдан белсенді халыққа %-бен)

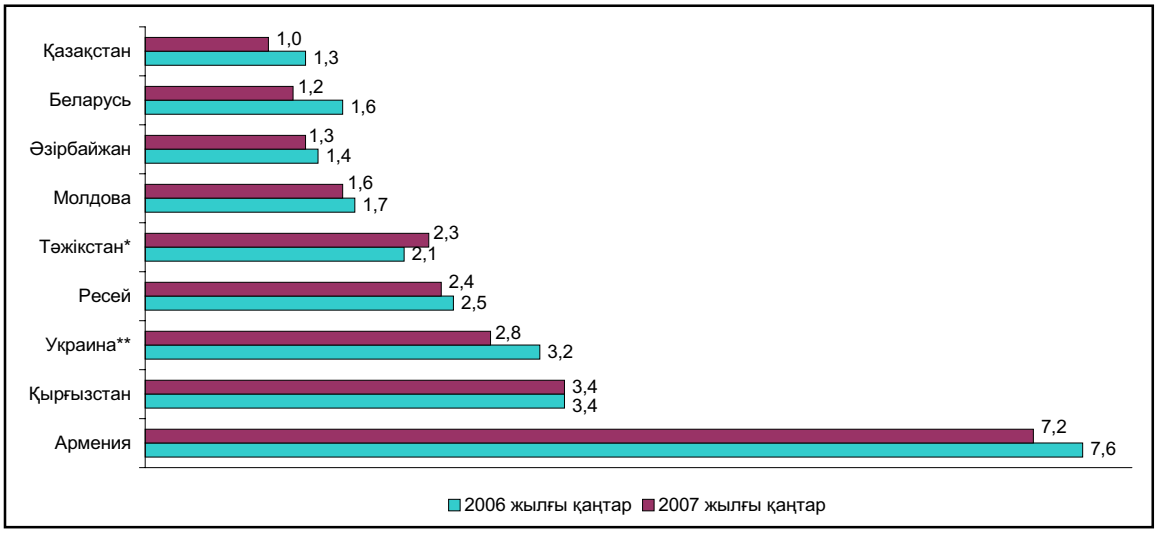

**Желтоқсан.*
***Еңбекке қабілетті жастағы еңбекке қабілетті халыққа %-бен.*

13.2 ЕО ЖӘНЕ ЕУРО-АЙМАҚ ЕЛДЕРІНІҢ ӘЛЕУМЕТТІК-ЭКОНОМИКАЛЫҚ ДАМУЫНЫҢ НЕГІЗГІ КӨРСЕТКІШТЕРІ

Өнеркәсіп өндірісі. Еуростаттың алдын ала деректері бойынша 2006 жылдың желтоқсанында маусымдық ауытқуларға бейімделген өнеркәсіп өндірісінің көлемі 2005 жылдың желтоқсанымен салыстырғанда Еуро-аймақта – 4,0%-ға, ЕО-25-те – 3,9%-ға өсті. Өндіріс көлемінің өсуі Еуро-аймақ пен ЕО-25-тің барлық секторларында байқалды, ЕО-25тегі энергетикалық тауарлар секторын қоспағанда, онда оның төмендеуі тиісінше, 4,3% және 4,5%. Өндіріс көлемінің ең көп өсуі Еуро-аймақ пен ЕО-25-тің аралық тауарлар секторында (7,1% және 6,3%), сондай-ақ күрделі тауарлар сеткорында байқалды – тиісінше, 6,5% және 7,4%. Өндіріс көлемінің ең аз өсуі Еуро-аймақ пен ЕО-25-тің қысқа мерзімді пайдаланылатын тауарлар секторында – 2,1%-дан байқалды.

Секторлар бойынша өнеркәсіп өнімдері көлемінің өзгеру серпіні

өткен жылдың тиісті айымен салыстырғанда, %

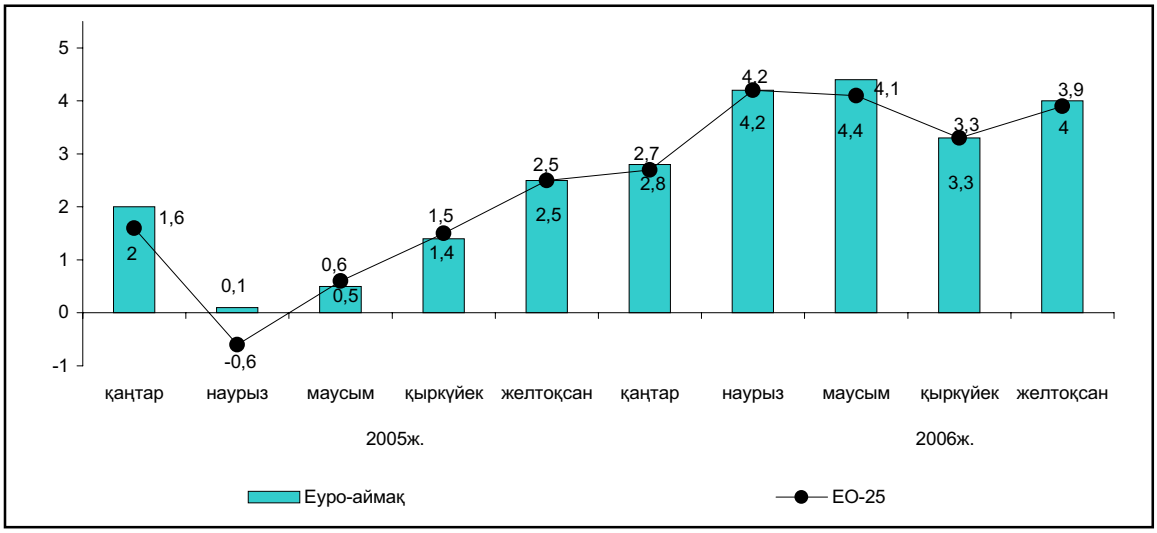

2006 жылдың желтоқсанында 2005 жылдың желтоқсанымен салыстырғанда есеп берген еуропа елдері ішінде өндіріс көлемінің өсуі Еуро-аймақ пен ЕО-25-тің 17 елінде, төмендеуі 2 елінде байқалды. Өндіріс көлемінің ең көп өсуі Ирландияда – 15,2%, Польшада – 10,1%, Словакияда– 8,9%, Словения және Швецияда – 8,4%-дан байқалды. Өндіріс көлемінің төмендеуі Литвада– 7,9%, Францияда – 0,1% байқалды.

2006 жылдың желтоқсанында 2006 жылдың қарашасымен салыстырғанда еуропаның 15 елінде өнеркәсіп өндірісінің көлемінің өсуі байқалды, төмендеуі – 4 елде. Ең көп өсім Ирландияда – 19,4%, Латвияда – 3,5%, Грецияда – 2,9%, Нидерлдандыда - 2,4% тіркелді. Өнеркәсіп өндірісі көлемінің төмендеуі Литвада – 5,3%, Данияда – 2,7%, Германияда – 0,6% және Ұлыбританияда – 0,1% тіркелді.

Бөлшек сауда. Еуростаттың алдын ала деректері бойынша бөлшек сауда тауар айналымының көлемі 2006 жылдың желтоқсанында 2005 жылдың тиісті айымен салыстырғанда ЕО-25-те – 3,5%-ға, Еуро-аймақта 2,2%-ға өсті. Бөлшек сауда көлемінің өсуі Еуро-аймақ пен ЕО-25-тің барлық тауар топтары бойынша байқалды, Еуро-аймақтың азық-түлік тауарларынан басқа. Ең көп өсуі ЕО-25 пен Еуро-аймақтың шаруашылық тауарлары саудасында (7,3% және 6,3%), сондай-ақ азық-түлік емес тауарлар саудасында тиісінше 5,0% және 3,6% тіркелді. Бөлшек сауда тауар айналымы көлемінің төмендеуі Еуро-аймақтың азық-түлік тауарлары саудасында байқалды – 0,2%.

2006 жылдың желтоқсанында өткен аймен салыстырғанда бөлшек сауда тауар айналымының көлемі Еуро-аймақта – 0,3%-ға, ЕО-25-те – 0,7%-ға өсті. Бөлшек сауда тауар айналымы көлемінің өсуі Еуро-аймақ пен ЕО-25-тің барлық тауар топтары бойынша байқалды.

Бөлшек сауда көлемінің өзгеру серпіні

өткен жылдың тиісті айымен салыстырғандағы өзгерісі %-бен

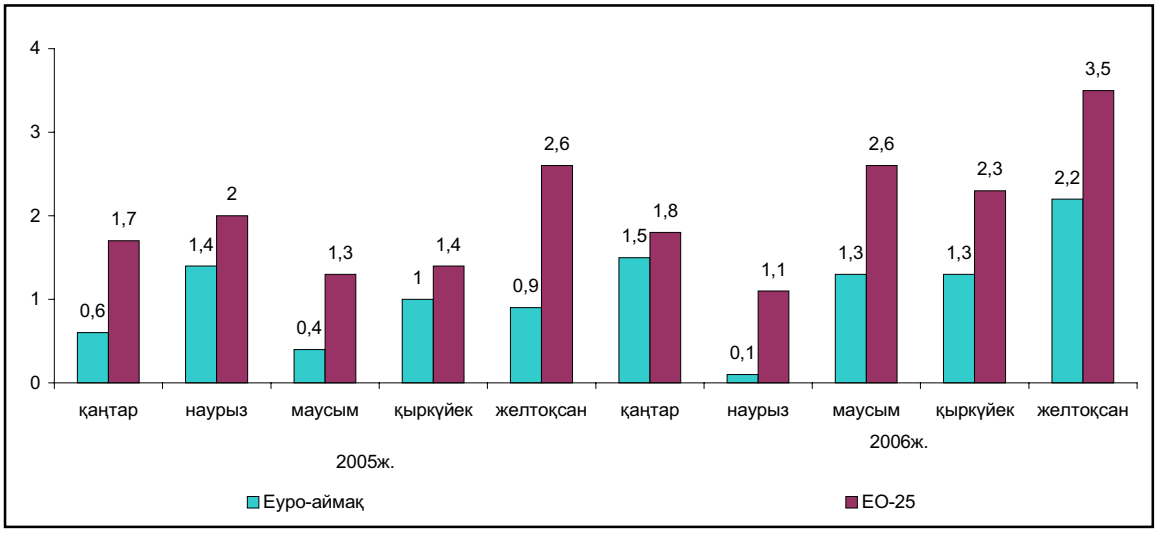

2006 жылдың желтоқсанында 2005 жылдың тиісті айымен салыстырғанда Еуро-аймақ пен ЕО-25-тің барлық елінде бөлшек сауда көлемінің өсуі байқалды, оның төмендеуі тиісінше 3,4%, 0,8% және 2,5% байқалған Бельгия, Италия және Словениядан басқа. Бөлшек сауда көлемінің ең көп өсуі Латвияда – 27,2%, Румынияда – 22,9%, Болгарияда – 19,5%, Эстонияда – 18,5% және Польшада– 13,2% тіркелді. Бөлшек сауда көлемінің ең аз өсуі Португалияда – 1,8%, Францияда– 1,9%, Германияда – 2,6% және Люксембургте - 2,8% тіркелді.

2006 жылдың желтоқсанында өткен аймен салыстырғанда Еуро-аймақ пен ЕО-25-тің 6 елінде бөлшек сауда көлемінің төмендеуі байқалды. Ең көп төмендеуі Словенияда – 1,8%, Словакияда – 1,4% тіркелді. Бөлшек сауда көлемнің ең көп өсімі Латвияда – 6,4%, Польшада – 3,5%, Германия, Австрия және Швецияда– әрқайсысында 2,6% тіркелді.

Сыртқы сауда. Еуростаттың алдын ала деректері бойынша сауда балансының профициті басқа елдермен бірге Еуро-аймақта 2006 жылдың желтоқсанында 2,5 млрд. еуроны құрады, ал 2005 жылдың желтоқсанында ол– 1,1 млрд. еуро болған. 2006 жылғы қарашадағы сыртқы сауда балансы туралы деректер нақтыланып, профицит – 5,1 млрд. еуроны құрады (2005 жылғы қарашада дефицит– 2,1 млрд. еуро болған).

Бағалау бойынша, 2006 жылдың желтоқсанында ЕО-25-тің сыртқы сауда балансының дефициті 7,3 млрд. еуро болды, 2005 жылғы желтоқсанда ол 9,6 млрд. еуроны құраған. 2006 жылғы қарашадағы сыртқы сауда балансы туралы нақтыланған деректер бойынша сауда балансының дефициті 10,5 млрд. еуроны құрады, ал 2005 жылдың тиісті кезеңінде– 14,8 млрд. еуро болды.

2006 жылғы қаңтар-қарашасында өткен жылдың тиісті кезеңімен салыстырғанда негізгі серіктестермен сауда көлемі ЕО-25-те өсті. Экспорт көлемінің ең көп өсуі Ресейден (27%), Қытайдан (24%), Норвегия және Үндістаннан (14%-дан) әкелінген экспортқа тіркелсе, ал импорт көлемінің ең көп өсуі – Ресейде (27%), Қытай және Норвегияда (21%-дан), Үндістанда (19%) тіркелді.

2006 жылғы қаңтар-қарашасында ЕО-25 елдері арасында сауда балансы профицитінің ең көп көлемі Германияда (151,0 млрд. еуро), Нидерландыда (33,0 млрд. еуро), Ирландияда (29,9% млрд. еуро), Швецияда (15,2%), ал сауда балансы дефицитінің ең көп көлемі Ұлыбританияда (116,6 млрд. еуро), Испанияда (81,4 млрд. еуро), Францияда (31,9%), Грецияда (31,2 млрд. еуро), және Италияда (20,5 млрд. еуро) тіркелді.

Баға

Инфляция. Еуростаттың алдын ала деректері бойынша Еуро-аймақ пен ЕО-25-тегі инфляцияның жылдық өсімі 2006 жылдың қаңтарымен салыстырғанда 2007 жылғы қаңтарда 1,8% және 2,1%-ға өсті, 2006 жылдың желтоқсанымен салыстырғанда Еуро-аймақ пен ЕО-25-те – тиісінше, 0,5%-ға және 0,4%-ға өсті.

Еуро-аймақтағы тауарлар мен қызметтерге баға деңгейінің өзгеру серпіні

өткен жылдың тиісті кезеңіне %-бен

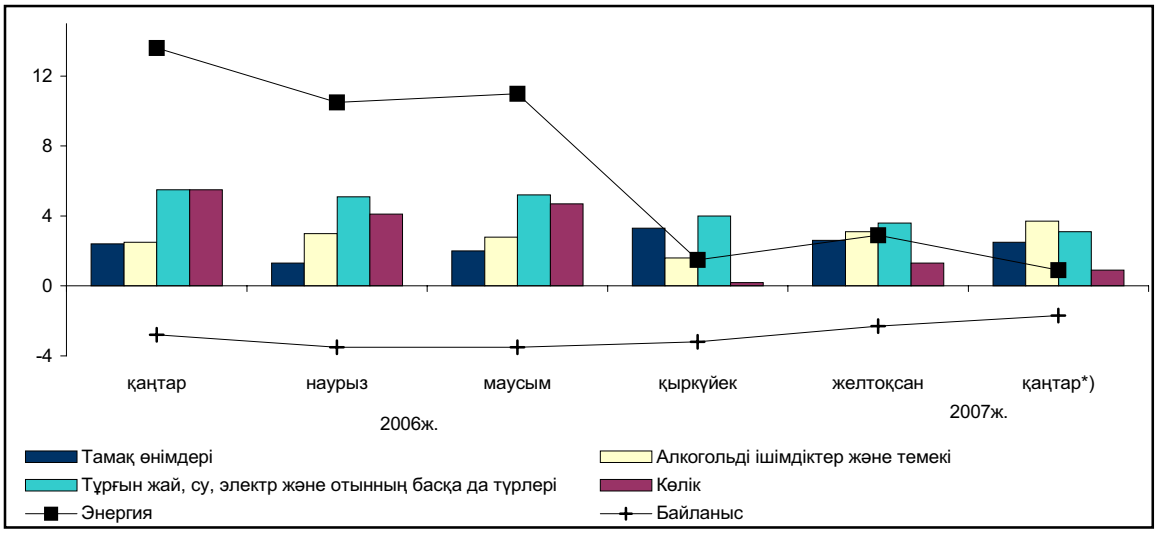

**) Алдын ала деректер.*

Қолда бар деректер бойынша ЕЕА-дағы (Еуропалық экономикалық кеңістік елдері) инфляцияның жылдық өсімі 2007 жылғы қаңтарда 2006 жылғы желтоқсанмен салыстырғанда 2,2%-ға өсті.

2007 жылдың қаңтарында 2006 жылдың тиісті айымен салыстырғанда баға деңгейінің өсімі есеп берген барлық еуропа елдерінде байқалды. Баға деңгейінің ең көп өсімі Венгрияда (8,4%), Латвияда (7,1%), Болгарияда (6,9%), Эстонияда (5,0%), ең аз өсімі – Финляндияда (1,3%), Мальтада (1,2%), Нидерландыда (1,0%) тіркелді.

Өнеркәсіп өнімін өндірушілер бағасы. Еуростаттың алдын ала деректері бойынша өнеркәсіп өнімін өндірушілер бағасы 2007 жылдың қаңтарында 2006 жылғы тиісті аймен салыстырғанда Еуро-аймақ пен ЕО-25-те – тиісінше 2,9%-ға және 2,3%-ға өсті.

Бағаның өсімі өнеркәсіптің барлық секторларында тіркелді, ЕО-25-тің энергетикалық тауарлар сеткорынан басқа, онда бағаның төмендеуі 0,7% байқалды. Бағаның ең көп өсуі 2007 жылдың қаңтарында өткен жылдың тиісті айымен салыстырғанда Еуро-аймақ пен ЕО-25-тің аралық тауарлар секторында – тиісінше 6,0%-дан тіркелді. Ең аз өсуі Еуро-аймақ пен ЕО-25-тің ұзақ және қысқа мерзімді пайдаланылатын тауарлары секторында байқалды.

Секторлар бойынша өнеркәсіп өнімін өндірушілер бағасының өзгеру серпіні

өткен жылдың тиісті айымен салыстырғанда %

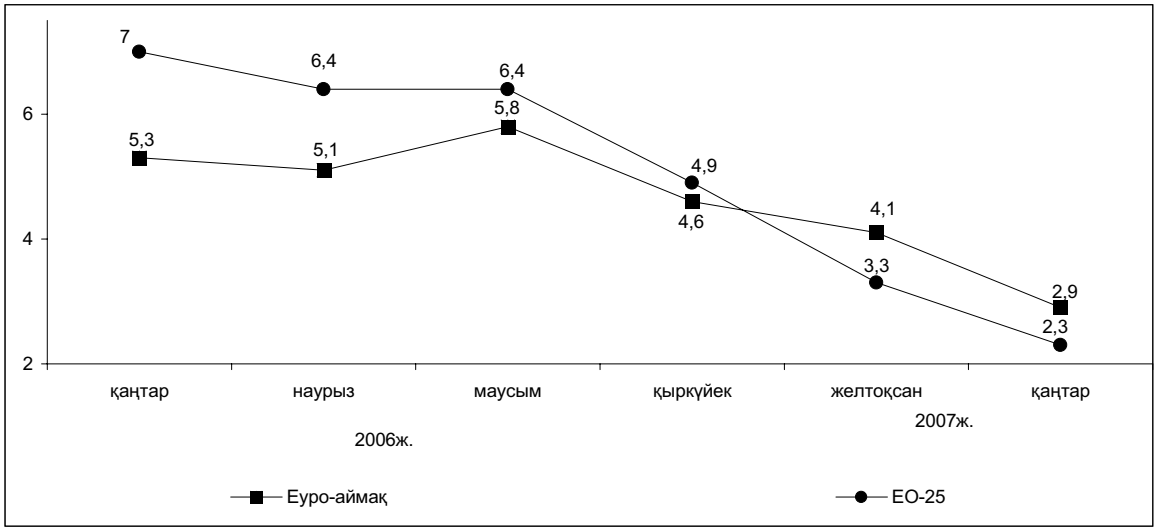

2007 жылдың қаңтарында 2006 жылдың тиісті кезеңімен салыстырғанда ЕО-25-тің есеп берген көптеген елдерінде барлық елдердегі өнеркәсіп өнімін өндірушілер бағасының өсуі тіркелді, Дания мен Ұлыбританиядан басқа, мұнда оның төмендеуі – тиісінше, 1,8% және 0,9% байқалды. Өнеркәсіп өнімін өндірушілер бағасы деңгейінің ең көп өсімі Люксембургте – 10,1%, Венгрияда – 8,6%, Болгарияда – 7,7% тіркелді.

2007 жылдың қаңтарында өткен аймен салыстырғанда өнеркәсіп өнімін өндірушілер бағасының ең көп өсуі Литвада – 2,2%, Португалияда – 1,6%, Чехияда – 1,1% тіркелді. Бағаның ең көп төмендеуі Данияда – 2,4%, Ұлыбританияда– 1,0%, Болгарияда – 0,8% байқалды. Бельгия мен Германияда өнеркәсіп өнімін өндірушілер бағасы 2006 жылдың желтоқсанындағы деңгейде өзгеріссіз қалды.

Жұмыссыздық деңгейі. Еуростат деректері бойынша жұмыссыздықтың деңгейі 2007 жылдың қаңтарында ЕО-25-те экономикалық тұрғыдан белсенді халық санына 7,5% (2006 жылғы қаңтарда – 8,3%), Еуро-аймақта 7,4% (8,3%) құрады.

2007 жылдың қаңтарында жұмыссыздықтың ең төмен деңгейі Эстонияда – 4,2%, Нидерландыда – 3,6%, тіркелді. ЕО-25 елдері арасында жұмыссыздықтың ең жоғары деңгейі Польшада (12,6%), Словакияда (11%) байқалды.

Соңғы он екі ай ішінде (2006 жылдың қаңтарынан бергі) жұмыссыздық деңгейінің өсуі Бельгияда (8,5%-дан 7,8%-ға дейін), Венгрияда (7,3%-дан 7,9%-ға дейін), Румынияда (7,1%-дан 7,5%-ға дейін), Латвияда (6,0%-дан 6,3%-ға дейін), ал ең көп төмендеуі – Словакияда (14,5%-дан 11%-ға дейін), Польшада (15,4%-дан 12,6%-ға дейін), Эстонияда (6,5%-дан 4,2%-ға дейін), Словенияда (6,6%-дан 5,0%-ға дейін) байқалды.

2007 жылдың қаңтарында 2006 жылғы қазанмен салыстырғанда ерлер арасындағы жұмыссыздық деңгейі ЕО-25-те 7,4%-дан 6,6%-ға дейін, Еуро-аймақта – 7,0%-дан 6,3%-ға дейін төмендеді. Әйелдер арасындағы жұмыссыздық деңгейі Еуро-аймақта 9,8%-дан 8,9%-ға дейін, ЕО-25-те 9,4%-дан 8,6%-ға дейін төмендеді.

25 жасқа дейінгі жұмыссыздар деңгейі ЕО-25 аумағында Нидерландыдағы 6,8% бен Польшадағы 26,2% арасында ауытқып тұр. 2007 жылдың қаңтарында жастар арасындағы жұмыссыздық өткен жылдың тиісті кезеңімен салыстырғанда Еуро-аймақта 17,3%-дан 16,1%-ға дейін, ЕО-25-те – 17,9%-дан 16,5%-ға дейін төмендеді.

Еростаттың алдын ала деректері бойынша 2007 жылдың қаңтарында Еуро-аймақта 11,1 млн., ЕО-25-те – 17,5 млн. ерлер мен әйелдер жұмыссыз болды. Бұл деректер ХЕО (Халықаралық Еңбек Ұйымы) критерийлерін ескере отырып түзетілген.

13.3 2007 ЖЫЛДЫҢ АҚПАНЫНДАҒЫ ЖЕКЕЛЕГЕН ТАУАРЛАРДЫҢ ӘЛЕМДІК РЫНОГЫНЫҢ КОНЪЮНКТУРАСЫ

Энергетикалық тауарлар. World Bank деректері бойынша 2007 жылдың ақпанында 2007 жылдың қаңтарымен салыстырғанда бағаның өсу үрдісі негізгі энергетикалық тауарларға байқалды, Еуропадағы табиғи газ бағасынан басқа, оның төмендеуі 0,3%.

2007 жылдың ақпанында өткен аймен салыстырғанда бағаның өсуі мұнай маркаларының барлық түрлеріне тіркелді: WTI (Техас Батыс штаты) маркалы мұнай бағасы – 9,2%, Dubai маркалы мұнай бағасы – 7,1%, Brent маркалы мұнай бағасы – 6,4%. Шикі мұнайдың бағасы - орташа споты 7,5%-ға өсті. Австралиядан әкелінген көмірдің бағасы – 3,1%-ға, табиғи газдың бағасы АҚШ-та 21,1%-ға өсті.

Мұнайдың әлемдік бағасының серпіні

(доллар/баррель)

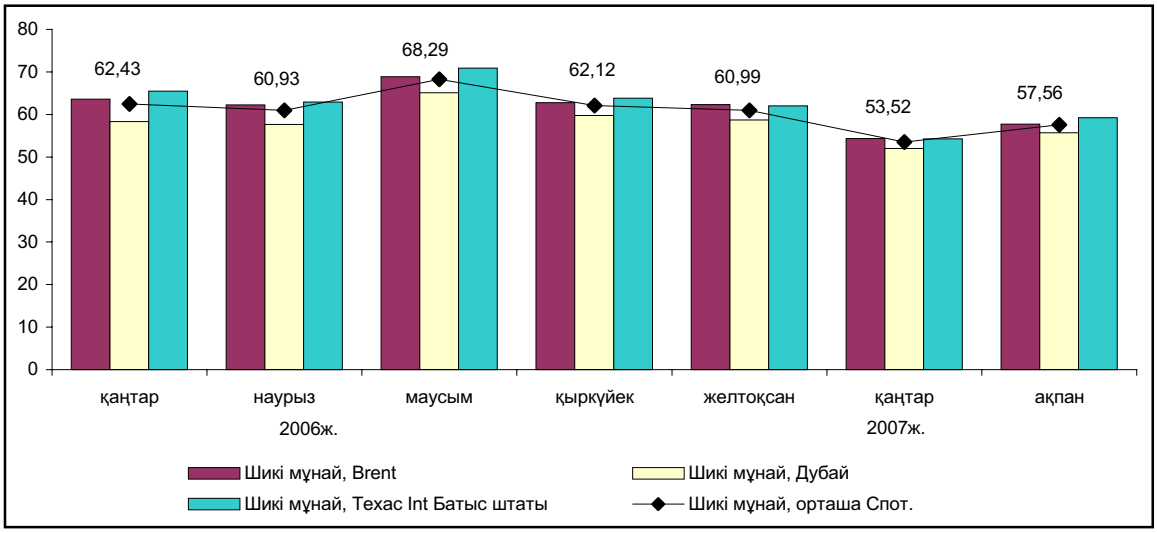

Металдар. 2007 жылдың ақпанында 2007 жылдың қаңтарымен салыстырғанда металдардың әлемдік рыногында әртүрлі үрдістер байқалды. Сонымен, қалайының - 13,8%-ға, никельдің– 11,9%-ға, қорғасынның – 6,8%-ға, алюминийдің – 0,8%-ға, мыстың бағасы – 0,1%-ға өсті. Мырыштың бағасы – 12,6%-ға төмендеді. Қымбат металдар рыногында алтын бағасының – 5,3%-ға, күміс бағасының– 8,4%-ға өскені байқалды. Суықтай илектелген және ыстықтай илектелген жайма болаттың, сондай-ақ темір кенінің бағасы 2007 жылдың қаңтарындағы деңгейде өзгеріссіз қалды.

Металдардың және болаттың әлемдік бағасы

(доллар/тонна)

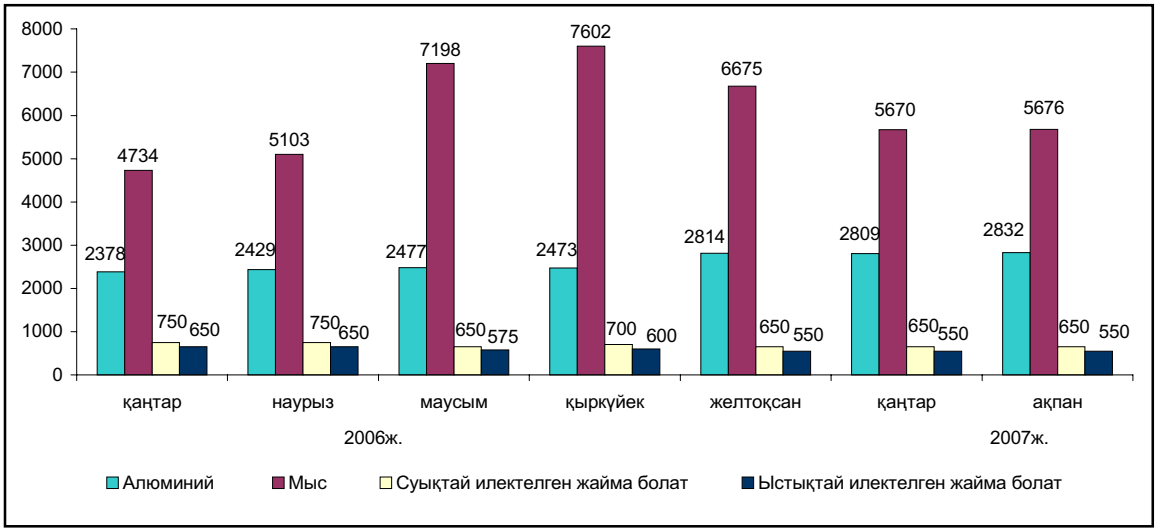

Ауыл шаруашылығы және азық-түлік тауарлары. 2007 жылдың ақпанында 2007 жылдың қаңтарымен салыстырғанда ауыл шаруашылығы тауарларының әлемдік рыногында әртүрлі үрдістер байқалды.

Мәселен, Кануададан әкелінген бидайдың бағасы 1,7%-ға, АҚШ-тың HRW және SRW бидайының бағасы – тиісінше, 1,1%-ға және 2,5%-ға өсті. Өткен аймен салыстырғанда 2007 жылдың ақпанында жүгері бағасының 8,7%-ға, Тай күрішінің (5%-дық) бағасы 0,4%-ға өскені байқалды. Шайдың бағасы (3 аукционның орташа мәні) – 0,5%-ға өсті.

2007 жылдың ақпанында 2007 жылдың қаңтарымен салыстырғанда қант бағасының АҚШ-тың ішкі рыногында – 4,1%, ЕО-ның ішкі рыногында - 0,6% тіркелді. Әлемдік рыноктағы қант бағасының төмендеуі - 3,5% байқалды.

Сиыр етінің бағасы 0,2%-ға өссе, қой етінің бағасы, керісінше – 1,0%-ға төмендеді. Балықтың бағасы – 1,5%-ға өсті.

Бидайдың әлемдік бағасының серпіні

(доллар/тонна)

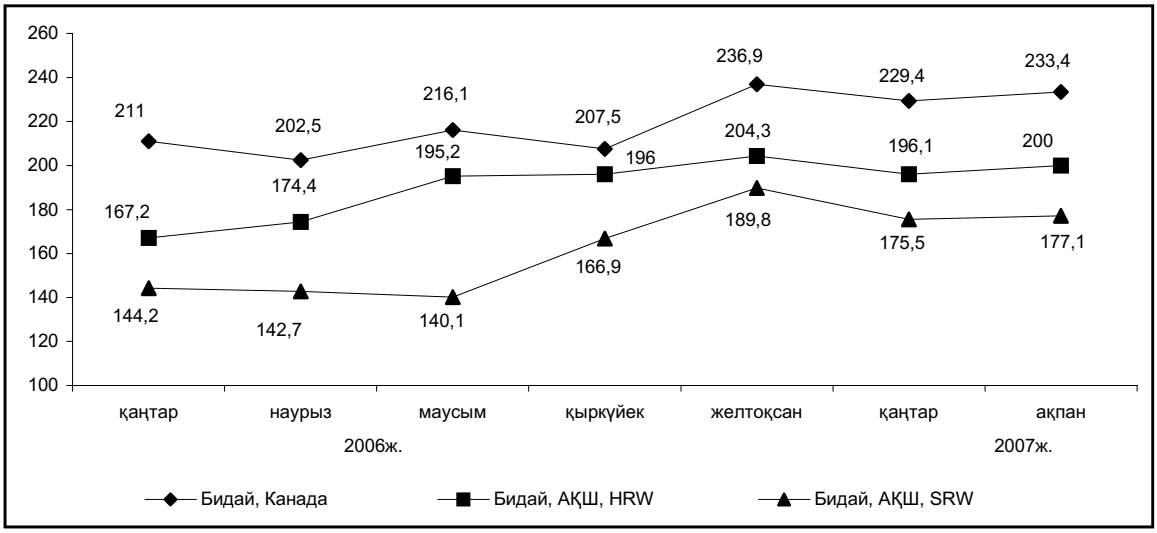

Шикізат және тыңайтқыштар. 2007 жылдың ақпанында 2007 жылдың қаңтарымен салыстырғанда Камеруннан және Малайзиядан әкелінген сүрек (ағаш материалы) бағасының – әрқайсысының 0,1%-ға төмендегені байқалды. Малайзиядан әкелінген сүректің (бөрененің) бағасы – 0,1%-ға өсті. Бағаның төмендеуі A Index мақтасына 3,5%, Memphis мақтасына – 2,8% байқалды. Бағаның өсуі каучуктің барлық түрлеріне тіркелді. Жүннің бағасы 2007 жылдың қаңтарындағы деңгейде сақталды. Диаммониум фосфатының бағасы 29,1%-ға өсті. Калий хлоридінің және тау фосфатының бағасы ағымдағы жылдың қаңтарындағы деңгейде қалды.

Шикізаттың әлемдік бағасы

(цент/кг)

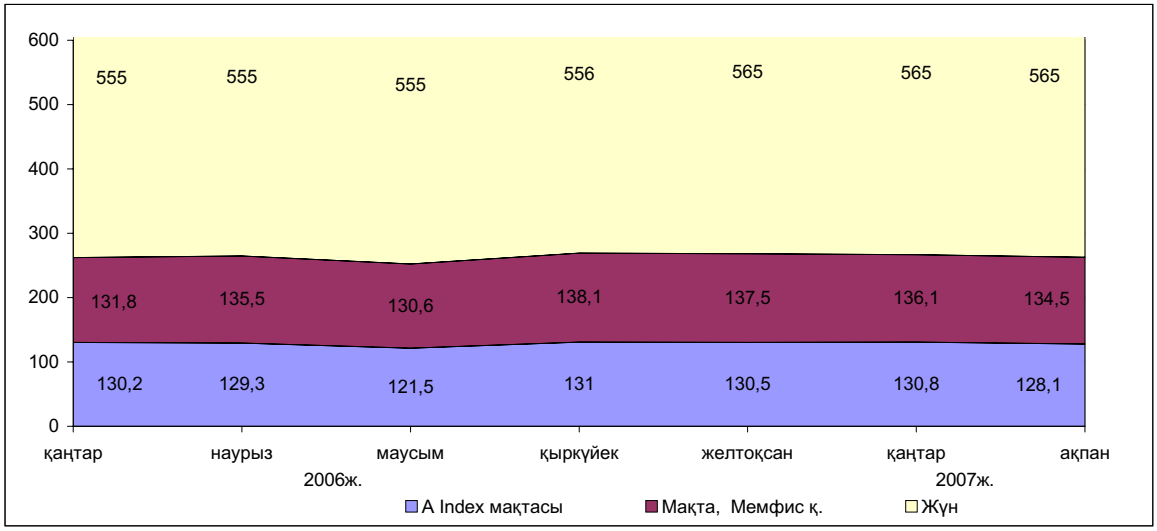

Қазақстан Республикасы
Статистика агенттігінің
Төрайымы **А.Мешімбаева**

1. КРАТКИЕ ИТОГИ СОЦИАЛЬНО-ЭКОНОМИЧЕСКОГО РАЗВИТИЯ РЕСПУБЛИКИ КАЗАХСТАН В ЯНВАРЕ-ФЕВРАЛЕ 2007 года

Реальный сектор экономики. Объем промышленного производства в январе-феврале 2007г. составил в действующих ценах 1033,8 млрд. тенге, что на 9,6% больше, чем в январе-феврале 2006г. В горнодобывающей промышленности объем производства по сравнению с аналогичным периодом 2006г. возрос на 9,3%, в обрабатывающей - на 11,3%, в производстве и распределении электроэнергии, газа и воды - на 2,1%.

Объем валовой продукции сельского хозяйства в январе-феврале 2007г. составил в текущих ценах 53,3 млрд. тенге и по сравнению с январем-февралем 2006г. увеличился на 4,4%.

Общий объем грузоперевозок (с учетом оценки объема перевозок грузов нетранспортными организациями и предпринимателями, занимающимися коммерческими перевозками) в январе-феврале 2007г. составил 274,9 млн. тонн и по сравнению с соответствующим периодом 2006г. возрос на 1,2%.

Объем розничного товарооборота (без оборота общественного питания) за отчетный период составил 254,6 млрд. тенге и увеличился по сравнению с январем-февралем 2006г. на 9,2%.

Объем инвестиций в основной капитал в январе-феврале 2007г. составил 308,1 млрд. тенге, что на 2,1% выше, чем в январе-феврале 2006г.

По состоянию на 1 марта 2007г. в республике зарегистрировано 251720 юридических лиц, в том числе с численностью до 50 человек – 237261. Действующих юридических лиц – 171201. Среди действующих юридических лиц малые предприятия составляют – 157753, из них субъектов малого бизнеса – 111770.

Внешняя торговля. Внешнеторговый оборот Казахстана (данные Комитета таможенного контроля Министерства финансов Республики Казахстан, без учета неорганизованной торговли) в январе 2007г. составил 5788,8 млн. долл. США и по сравнению с январем 2006г. увеличился на 65,4%, в том числе экспорт – 3649,6 млн. долл. США (увеличился на 64,4%), импорт – 2139,2 млн. долл. США (увеличился на 67,3%).

Цены. Индекс потребительских цен в феврале 2007г. по сравнению с декабрем 2006г. составил 101,9%. Цены на продовольственные товары возросли на 2,6%, непродовольственные товары – на 0,5%, платные услуги – на 2,2%. Цены предприятий-производителей промышленной продукции в феврале 2007г. снизились по сравнению с декабрем 2006г. на 4,9%.

Финансы. Объем доходов в Государственный бюджет Республики Казахстан, по оперативным данным Министерства финансов РК, на 1 февраля 2007г. составил 161,7 млрд. тенге, что на 14,5% меньше, чем на 1 февраля 2006г., затраты – 126,6 млрд. тенге (увеличились на 58,8%).

По данным Нацбанка Республики Казахстан, кредитные вложения банков второго уровня в отрасли экономики, на 1 февраля 2007г. составили 4803,6 млрд. тенге. Наблюдается устойчивая динамика их увеличения. В общем объеме кредитных вложений доля долгосрочных кредитов составила 74%, доля кредитов в иностранной валюте – 48,3%. Объем депозитов в банковской системе на 1 февраля 2007г. составил 3008,7 млрд. тенге, что на 86,5% больше, чем на 1 февраля 2006г., в том числе депозиты (вклады) населения 1049,4 млрд. тенге, что на 76,8% больше, чем на 1 февраля 2006г.

Рынок труда. Численность безработных в феврале 2007г., по экспертной оценке, составила 634,1 тыс. человек, уровень безработицы – 7,9% к численности экономически активного населения, в том числе численность лиц, зарегистрированных в органах занятости в качестве безработных, на конец февраля т.г. составила 80,3 тыс. человек, их доля в численности экономически активного населения – 1,0%.

Доходы населения. В январе 2007г., по оценке, среднедушевые номинальные денежные доходы населения составили 20531 тенге и увеличились по сравнению с январем 2006г. на 27,8%, реальные денежные доходы – на 17,8%.

Среднемесячная номинальная заработная плата, начисленная работникам в январе 2007г., составила 45716 тенге и возросла по сравнению с январем 2006г. на 26,5%. Реальная заработная плата увеличилась на 16,6%.

ОСНОВНЫЕ СОЦИАЛЬНО-ЭКОНОМИЧЕСКИЕ ИНДИКАТОРЫ

	Единица измерения	Январь-февраль 2007г.	Февраль 2007г.	В % к соответствующему периоду предыдущего года		Февраль 2007г. в % к январю 2007г.
				январь-февраль 2007г.	февраль 2007г.	
А	Б	1	2	3	4	5
Экономические показатели						
Объем промышленной продукции (товаров, услуг)	млрд. тенге	1033,8	519,9	109,6	110,1	92,2
Объем валовой продукции сельского хозяйства	млрд. тенге	53,3	26,3	104,4	104,1	94,9
Перевозки грузов всеми видами транспорта	млн. тонн	274,9	135,0	101,2	100,1	96,5
Объем услуг связи (темп роста в сопоставимых ценах), по оперативным данным	млрд. тенге	51,4	24,4	132,1	131,5	91,2
Розничный товарооборот по всем каналам реализации	млрд. тенге	254,6	127,0	109,2	108,6	99,2
Внешнеторговый оборот[1)5)]	млн. долл. США	5788,8		165,4		99,5
в том числе:						
экспорт		3649,6		164,4		106,4
импорт		2139,2		167,3		89,6
Инвестиции в основной капитал	млрд. тенге	308,1	161,0	102,1	101,1	109,0
Индекс потребительских цен				108,2	101,9[2)]	100,8
Индекс цен производителей промышленной продукции				106,2	95,1[2)]	95,0
Численность безработных (оценка)	тыс. человек		634,1		96,9	99,9
Среднедушевой денежный доход (оценка)[1)]	тенге		20531		127,8*	87,9
Реальный денежный доход (оценка)[1)]	в %				117,8*	87,0
Среднемесячная заработная плата одного работника[1)]:						
номинальная	тенге		45716		126,5	85,4
реальная	в %				116,6	84,4
Финансовые показатели[3)]						
Денежная масса М3[4)]	млрд. тенге		3608,0		180,5	97,1
Наличные деньги в обращении[4)]	млрд. тенге		599,3		155,4	99,8
Депозиты в банковской системе[4)]	млрд. тенге		3008,7		186,5	96,6
в т.ч. депозиты населения	млрд.тенге		1049,4		176,8	100,7
Кредитование БВУ отраслей экономики и населения[4)]	млрд. тенге		4803,6		185,6	101,4
в т.ч. долгосрочные кредитные вложения	млрд.тенге		3552,3		203,1	103,0

[1)] Графа 1 – январь 2007г.; графа 3 – январь 2007г. в % к январю 2006г.; графа 5 – январь 2007г. в % к декабрю 2006г.
[2)]К декабрю 2006г.
[3)]Графа 2 - на начало периода; графа 4 - 1.02.07 к 1.02.06; графа 5 - 1.02.07 к 1.01.07.
[4)]По данным Нацбанка РК.
[5)]Данные Комитета таможенного контроля Министерства финансов Республики Казахстан, без учета неорганизованной торговли.
** В % к уточненным данным за январь 2006г.*

Примечание: Объем промышленной продукции приведен по структуре предприятий соответствующих лет. Розничный товарооборот по всем каналам реализации не учитывает услуги общественного питания.

2. ПРОИЗВОДСТВО ТОВАРОВ И УСЛУГ

2.1 ПРОМЫШЛЕННОЕ ПРОИЗВОДСТВО

В январе-феврале 2007г. промышленными предприятиями Казахстана произведено продукции (включая малые, подсобные предприятия, сектор домашних хозяйств) в действующих ценах на 1033,8 млрд. тенге, что к уровню января-февраля 2006г. составило 109,6%. Рост объемов производства наблюдается во всех регионах республики.

Индексы физического объема промышленной продукции и отраслевая структура промышленности в январе-феврале 2007г.

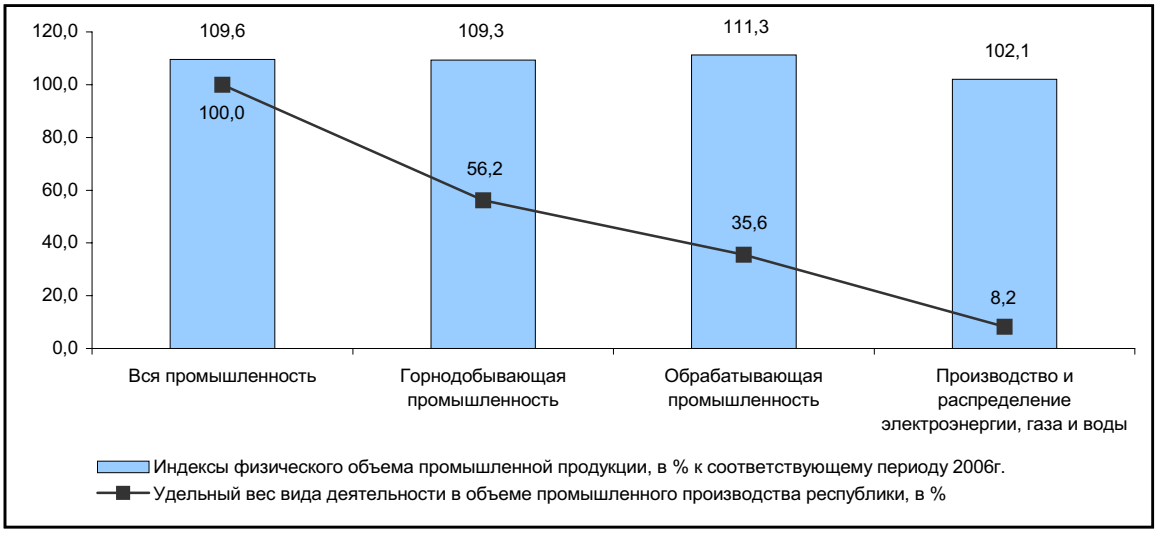

В **горнодобывающей промышленности** в январе-феврале 2007г. произведено продукции на 580,8 млрд. тенге, что на 9,3% выше уровня января-февраля 2006г. за счет увеличения добычи руд золотосодержащей (в 2,1 раза), свинцово-цинковой (на 18,2%), медной (на 8,7%) и железной (на 3,9%); газа природного (естественного) (на 25,6%); конденсата газового (на 21,9%); лигнита (на 15,8%); нефти сырой (на 8,1%); окатышей железорудных (на 6,3%). Вместе с тем, сокращена добыча руд хромовой (на 63,3%), медно-цинковой (на 22,3%) и марганцевой (на 21,8%); угля каменного (на 5,6%).

Индексы физического объема и удельный вес отдельных видов деятельности горнодобывающей промышленности в январе-феврале 2007г.

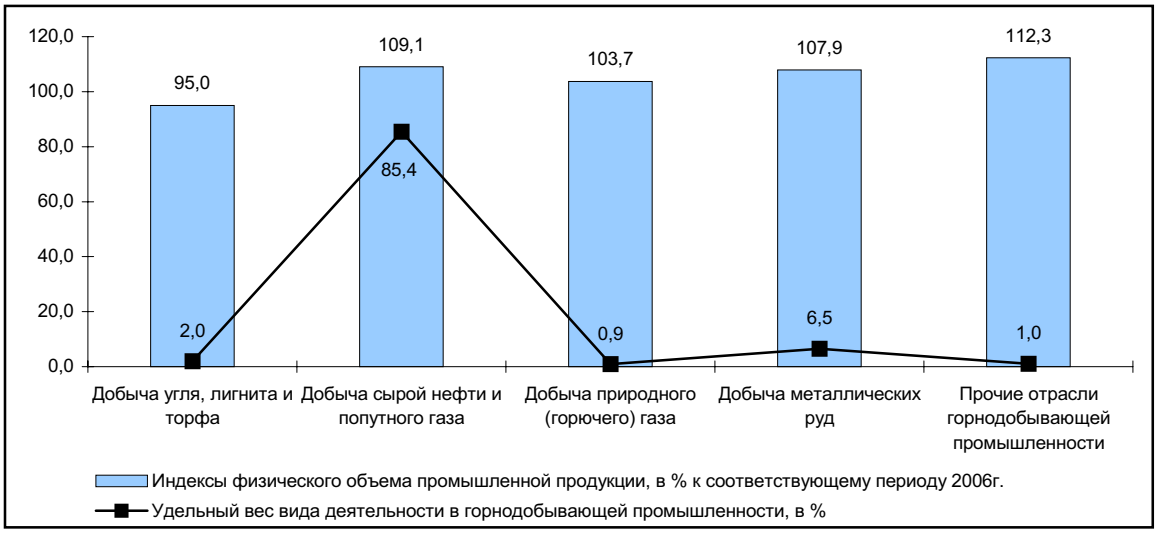

В **обрабатывающей промышленности** в январе-феврале 2007г. произведено продукции на 368,3 млрд. тенге, что выше уровня января-февраля 2006г. на 11,3%.

Индексы физического объема и удельный вес отдельных видов деятельности обрабатывающей промышленности в январе-феврале 2007г.

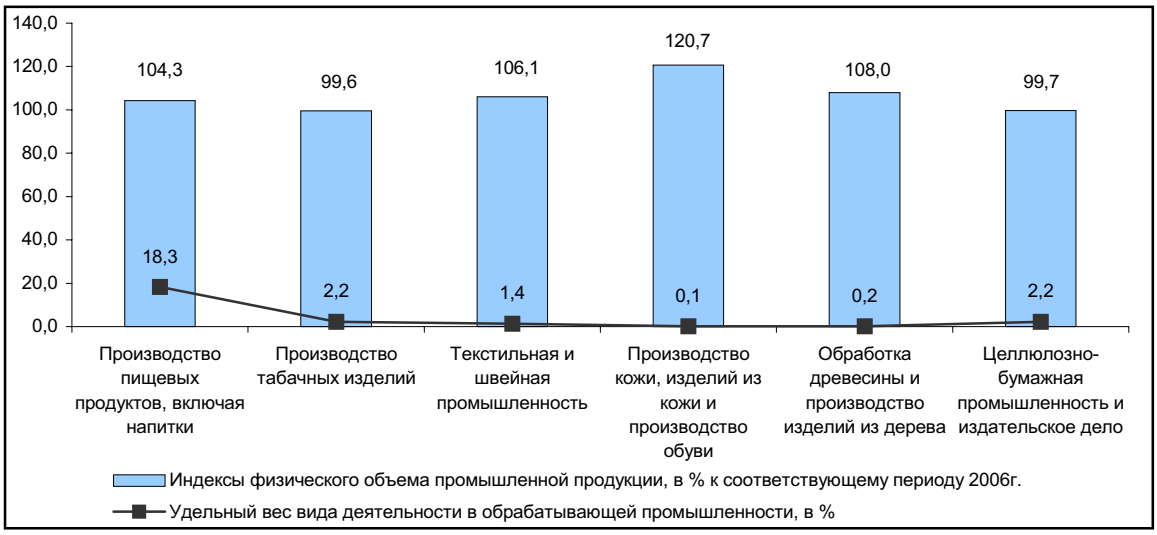

В январе-феврале 2007г. переработано сельскохозяйственной продукции на 75,5 млрд. тенге, в том числе **производство пищевых продуктов, включая напитки,** составило 67,5 млрд. тенге, что больше, чем в январе-феврале 2006г. на 4,3% за счет увеличения выпуска консервов из мяса; изделий колбасных; соков фруктовых и овощных; масла рапсового и рафинированного подсолнечного; молока и сливок; масла сливочного; сыра и творога; муки; макаронных и кондитерских изделий; майонеза. Также обеспечен рост производства коньяка (на 35%); напитков безалкогольных (на 30,8%); пива (на 29,4%) и вина виноградного (на 0,2%). При этом снизился выпуск спирта этилового (на 29,8%); ликеров (на 12,4%); водки (на 0,1%).

В **текстильной и швейной промышленности** в январе-феврале 2007г. произведено продукции на 5,3 млрд. тенге. По сравнению с январем-февралем 2006г. индекс физического объема составил 106,1%. Возросло производство свитеров, джемперов, пуловеров и изделий аналогичных (в 1,6 раза); волокна хлопкового (на 14,1%). Вместе с тем, сократился выпуск ковров и изделий ковровых (18,4%); одежды верхней трикотажной (49,4%); белья постельного (76%); тканей (80,7%); пряжи хлопчатобумажной (83,6%) и шерстяной (96%).

Кожи, изделий из кожи и обуви в январе-феврале 2007г. произведено на 269 млн. тенге, что на 20,7% выше уровня января-февраля 2006г. в основном за счет увеличения производства обуви с верхом из кожи (в 1,7 раза) и кожи из шкур скота крупного рогатого или шкур животных семейства лошадиных (на 1,7%). При этом сокращен выпуск кожи из шкур овечьих, козьих и свиных (70,5%).

Объем **обработки древесины и производства изделий из дерева** в январе-феврале 2007г. составил 831 млн. тенге или 108% к уровню января-февраля 2006г. Возросло производство конструкций строительных сборных деревянных (в 1,6 раза); шпал деревянных железнодорожных или трамвайных пропитанных (на 37%); реек и штапиков (на 19%); окон, дверей и их рам (на 17,9%); тары деревянной (на 17,3%). Вместе с тем, практически приостановлен выпуск плит древесноволокнистых (0,3%). Сокращено производство плит древесностружечных (50%); лесоматериалов (90%).

В **целлюлозно-бумажной промышленности и в издательском деле** в январе-феврале 2007г. произведено продукции на 8,2 млрд. тенге, что на 0,3% ниже уровня января-февраля прошлого года. По сравнению с аналогичным периодом прошлого года снизилось производство этикеток и ярлыков бумажных или картонных (53,1%); книг, брошюр и материалов аналогичных сброшюрованных печатных и в электронном виде (53,2%); книг, брошюр, листовок и материалов печатных аналогичных на отдельных листах (78,3%); обоев (89%); коробок, ящиков и сумок складывающихся из бумаги или картона негофрированных (93,2%). Вместе с тем, увеличился выпуск бумаги и картона гофрированных (на 42,5%); мешков и пакетов бумажных (на 33,9%); коробок, ящиков и сумок из бумаги или картона гофрированных (на 28,2%); газет, журналов и периодических изданий, выходящих не реже и реже четырех раз в неделю (соответственно на 16,9 и 2,6%).

Индексы физического объема и удельный вес отдельных видов деятельности обрабатывающей промышленности в январе-феврале 2007г.

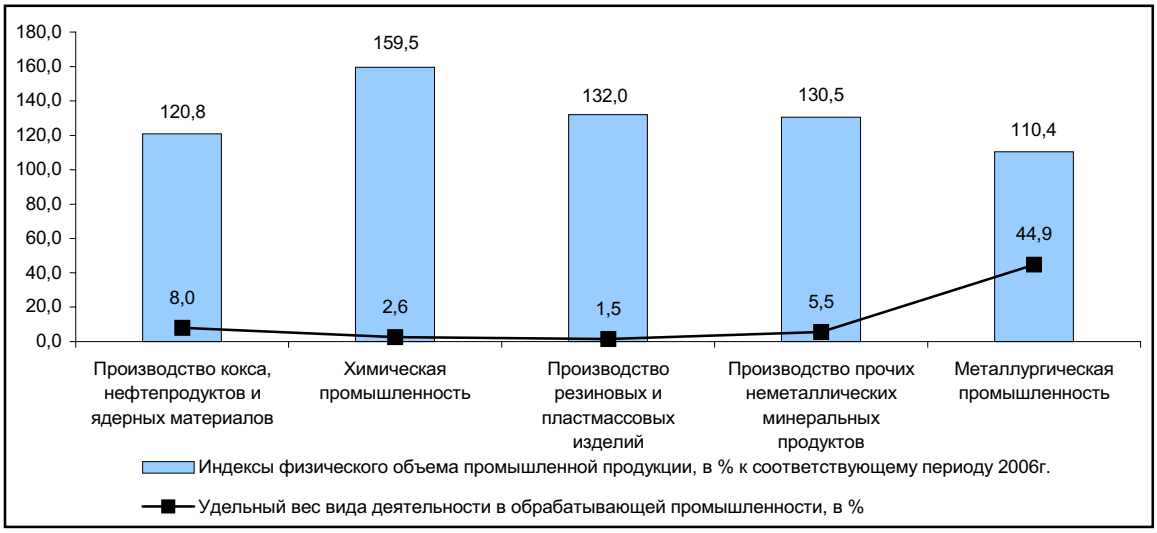

В **производстве кокса, нефтепродуктов и ядерных материалов** в январе-феврале 2007г. выпущено продукции на 29,4 млрд. тенге, что выше уровня января-февраля прошлого года на 20,8% в основном за счет увеличения выпуска кокса и полукокса (на 46,2%); углеводородных сжиженных газов (на 37,4%); пропана и бутана сжиженных (на 26,6%); топлива моторного (бензина) (на 23,2%); керосина (на 14,3%); газойлей (на 12,9%). Вместе с тем, сокращено производство мазута топочного (71,3%).

В **химической промышленности** в январе-феврале 2007г. произведено продукции на 9,6 млрд. тенге или в 1,6 раза выше, чем в январе-феврале 2006г. за счет увеличения выпуска удобрений минеральных или химических азотных (в 10,5 раза); фосфора (в 2,7 раза); кислоты ортофосфорной (фосфорной) (в 2,1 раза); трифосфата натрия (в 2 раза); хромового ангидрида (в 1,6 раза); бихромата натрия (на 27,2%). При этом снижено производство окиси хрома (59%); удобрений минеральных или химических фосфорных (65,1%); дубителя хромового (71,5%); кислоты серной (93,6%).

В **производстве резиновых и пластмассовых изделий** в январе-феврале 2007г. произведено продукции на 5,4 млрд. тенге, что выше уровня января-февраля прошлого года на 32% за счет увеличения выпуска коробок, ящиков, тары решетчатой из пластмасс (в 1,9 раза); труб, трубок, рукавов и шлангов из пластмасс (на 55,9%); дверей и окон из пластмасс (на 37,8%); ленты резиновой конвейерной (на 16,7%). Вместе с тем, снижено производство труб, трубок, рукавов и шлангов из резины (37,3%).

В **производстве прочих неметаллических минеральных продуктов** в январе-феврале 2007г. выпущено продукции на 20,1 млрд. тенге, что составило 130,5% к уровню января-февраля 2006г. в основном за счет увеличения производства бетона товарного (в 1,7 раза); гипсокартона (на 42,6%); конструкций строительных сборных из бетона (на 40,1%); цемента (на 37%); растворов строительных (на 30,7%); извести (на 18,3%); изделий из бетона для строительных целей (на 17,1%); плит и плиток керамических (на 10,8%). При этом сокращен выпуск вермикулита (4,7%); бутылок, банок и флаконов из стекла (80,1%); посуды столовой и кухонной из фарфора (94%).

В **металлургической промышленности и производстве готовых металлических изделий** в январе-феврале 2007г. произведено продукции на 174,9 млрд. тенге, в том числе продукции черной и цветной металлургии - соответственно на 49,3 и 112,9 млрд. тенге. В целом по виду деятельности индекс физического объема в январе-феврале 2007г. по сравнению с январем-февралем 2006г. составил 110%, на долю отрасли приходится почти половина объема обрабатывающей промышленности. В **черной металлургии** производство возросло на 12,3% за счет увеличения выпуска труб и профилей пустотелых стальных (в 2,4 раза); стали (на 21,5%); плоского проката (на 21,3%); чугуна (на 16,5%) и ферросплавов (на 2,7%). В **производстве цветных металлов** индекс физического объема составил 107%. Возросло производство по таким видам продукции как медь рафинированная (на 19,5%); проволока медная (на 19,2%); цинк необработанный (на 1,3%). Вместе с тем, снижено производство золота необработанного прочего (77,3%); серебра (90%) и золота (94,9%) аффинированных; свинца необработанного (93,1%); глинозема (98,1%).

Производство готовых металлических изделий в январе-феврале 2007г. к уровню января-февраля 2006г. составило 103,7% за счет увеличения выпуска раковин и моек из металлов черных (на 21,3%); металлоконструкций строительных сборных (на 20,4%); котлов центрального отопления (на 0,7%). При этом сокращен выпуск электродов с покрытием из металлов недрагоценных (на 82,5%); радиаторов для центрального отопления (на 14,3%); резервуаров для нефти и нефтепродуктов (на 12,5%).

Индексы физического объема и удельный вес отдельных видов деятельности обрабатывающей промышленности в январе-феврале 2007г.

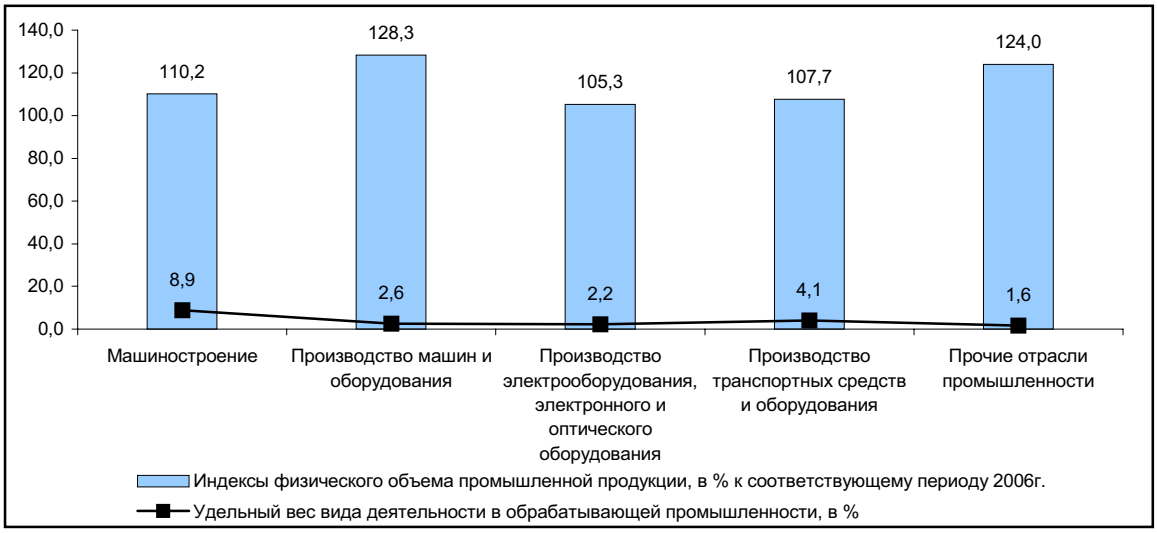

В **производстве машин и оборудования** в январе-феврале 2007г. выпущено продукции на 9,5 млрд. тенге или на 28,3% выше соответствующего периода прошлого года. К уровню января-февраля 2006г. увеличено производство машин стиральных и для сушки одежды бытовых (в 1,8 раза); оборудования нефтегазоперерабатывающего (на 18,1%) и нефтепромыслового (на 12,8%); подшипников (на 38,8%). Вместе с тем, сокращен выпуск машин уборочных (на 29,7%); машин для горнодобывающей промышленности (на 27%); насосов центробежных (на 6,8%); жаток рядковых (на 3,7%).

Электрооборудования, электронного и оптического оборудования в январе-феврале 2007г. произведено на 8 млрд. тенге, что составляет 105,3% к уровню соответствующего периода предыдущего года. В январе-феврале 2007г. по сравнению с январем-февралем 2006г. возросло производство аккумуляторов электрических и проводов, кабелей изолированных (в 1,9 раза); конденсаторов (на 47,1%) и трансформаторов (на 39,3%) электрических; машин вычислительных цифровых (на 13,9%); аппаратуры для отключения, переключения или защиты электрических цепей напряжением более 1000 В (на 6,5%). Вместе с тем, снижено производство магнитофонов (5,3%); телевизоров (91,1%).

Производство транспортных средств и оборудования в январе-феврале 2007г. составило 15,3 млрд. тенге, что на 7,7% выше аналогичного периода прошлого года. К уровню января-февраля 2006г. возросло производство автомобилей грузовых (в 3,2 раза), специальных и специализированных (в 1,5 раза), легковых пассажирских (на 38,2%). Наряду с этим, меньше, чем в январе-феврале 2006г. произведено прицепов и полуприцепов автомобильных (28,6%); частей двигателей (47,5%).

В **прочих отраслях промышленности** в январе-феврале 2007г. произведено продукции на 6 млрд. тенге, что на 24% выше соответствующего периода прошлого года. К уровню января-февраля 2006г. увеличен выпуск мебели для сидения специальной в основном с деревянным каркасом (в 1,7 раза) и металлическим каркасом (на 25,6%); мебели кухонной (на 14,5%) и офисной металлической (на 6,6%). При этом снижено производство ювелирных изделий (на 47,3%); спортивных товаров (на 14,9%); кроватей деревянных (на 10,9%); мебели деревянной для столовой и гостиной (на 4,1%).

В **производстве и распределении электроэнергии, газа и воды** индекс физического объема в январе-феврале 2007г. по сравнению с январем-февралем 2006г. составил 102,1%.

Производство электроэнергии в январе-феврале 2007г. составило 14,1 млрд. кВт. ч или на 3,9% выше уровня января-февраля 2006г., что обеспечено предприятиями Атырауской, Восточно-Казахстанской, Жамбылской, Карагандинской, Кызылординской, Мангистауской, Павлодарской областей и г. Астаны.

Выработка теплоэнергии составила 20,8 млн. Гкал или на 9,2% меньше по сравнению с январем-февралем прошлого года. Снижено производство на предприятиях всех регионов.

Индексы физического объема и удельный вес производства и распределения электроэнергии, газа и воды в январе-феврале 2007г.

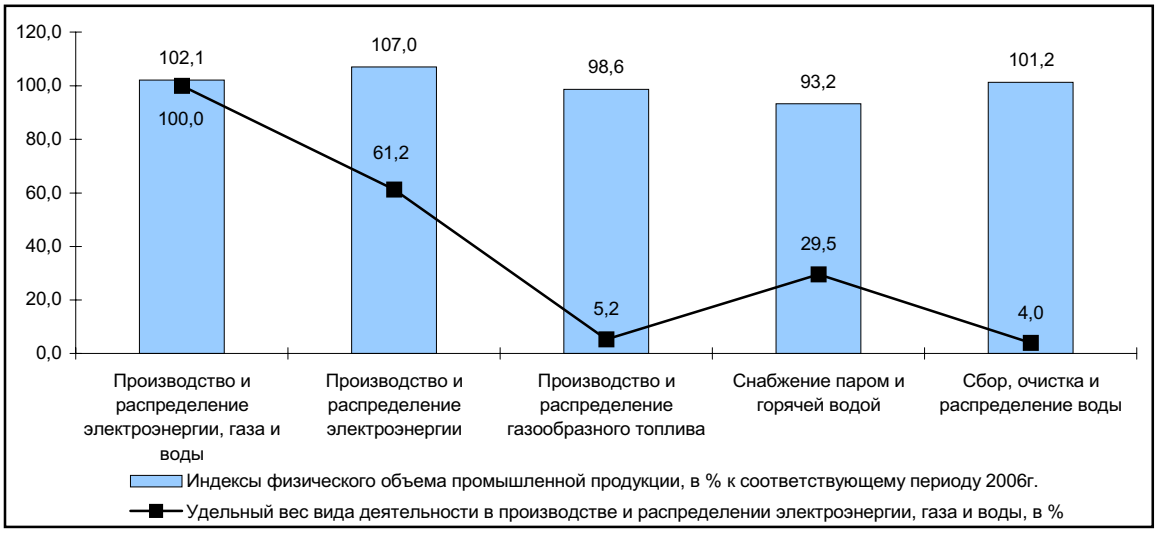

2.2 СЕЛЬСКОЕ ХОЗЯЙСТВО

Производство продукции сельского хозяйства

Объем валовой продукции сельского хозяйства за январь-февраль 2007 года в целом по республике, по оценке, составил 53,3 млрд. тенге в текущих ценах, что больше аналогичного периода 2006 года на 4,4%.

Животноводство

По состоянию на 1 февраля т.г. по сравнению с аналогичной датой прошлого года во всех категориях хозяйств достигнут рост поголовья крупного рогатого скота на 3,2% (5913,5 тыс. голов), овец и коз – на 6,2% (15692,7 тыс. голов), лошадей – на 5,0% (1187,3 тыс. голов), верблюдов – на 4,2% (132,1 тыс. голов), птицы – на 5,0% (26711,3 тыс. голов), свиней – уменьшение на 1,1% (1367,4 тыс. голов).

За период с 1 февраля 2006г. увеличили численность лошадей и овец и коз сельхозтоваропроизводители всех областей, крупного рогатого скота – 13, свиней – 8 и птицы – 10 областей. Снизилось поголовье крупного рогатого скота в Мангистауской области (на 3,6%), свиней – в Актюбинской (на 42,2%), Павлодарской (на 14,5%), Жамбылской (на 5,5%), Южно-Казахстанской (на 1,5%), Акмолинской (на 1,4%) и Карагандинской (на 1,2%) областях, верблюдов – в Западно-Казахстанской (на 2,9%) области, птицы – в Акмолинской (на 12,1%), Кызылординской (на 11,6%), Карагандинской (на 6,0%) и Павлодарской (на 1,1%) областях.

Производство основных видов продукции животноводства

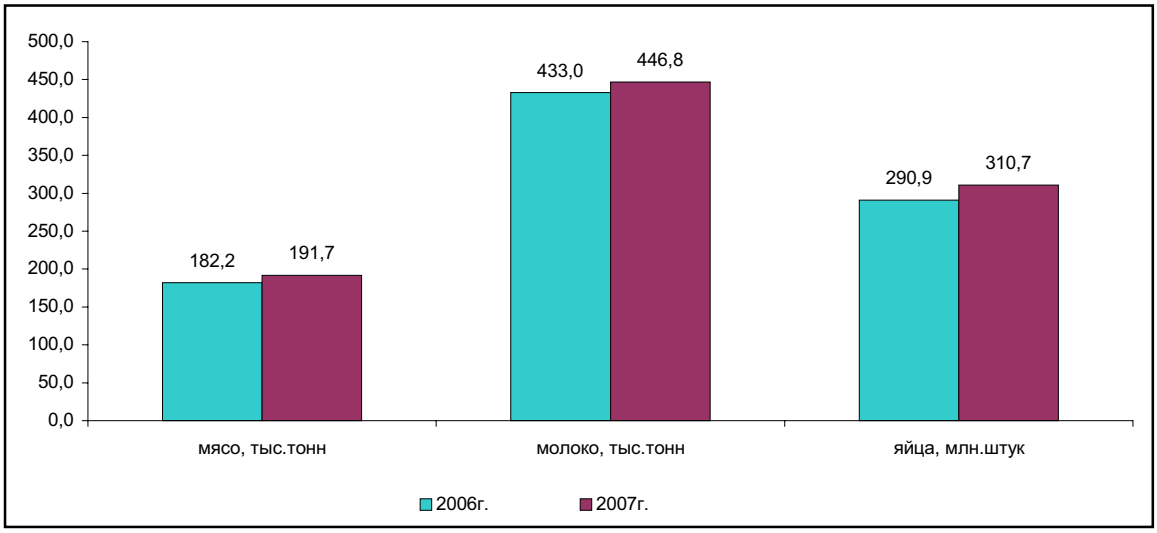

В феврале 2007 года по сравнению с февралем прошлого года отмечен рост производства мяса во всех областях, молока - во всех областях, кроме Павлодарской (96,2%), яиц – во всех областях, кроме Акмолинской (85,1%), Западно-Казахстанской (90,9%) и Кызылординской (98,0%) областей.

Удельный вес отдельных категорий хозяйств в производстве основных видов животноводческой продукции в январе - феврале 2007г.

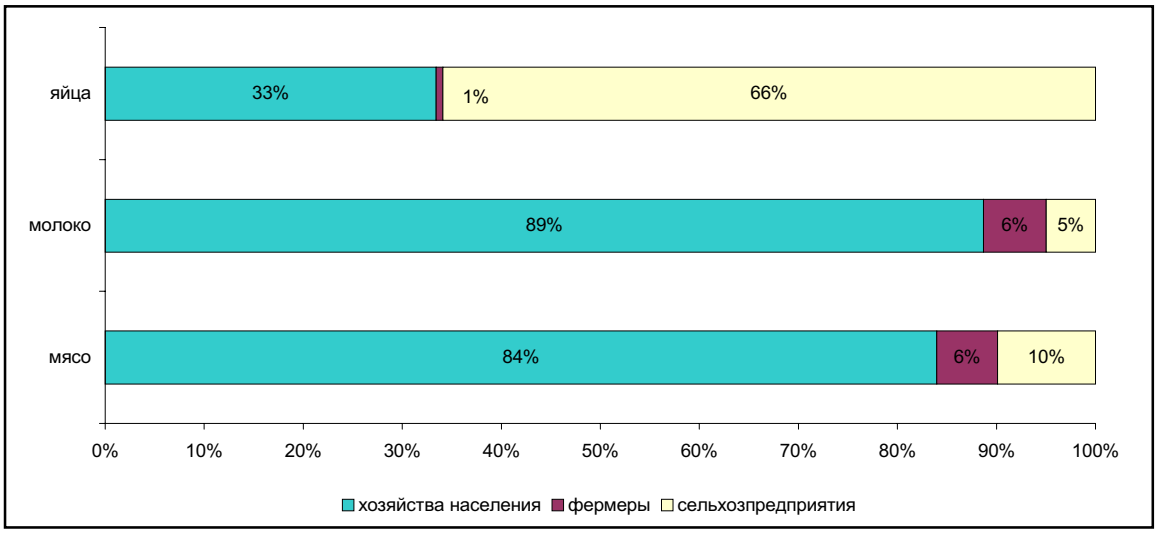

Наличие кормов. К 1 февраля 2007 года сельхозпредприятия всех форм собственности имели в наличии 309,0 тыс. тонн (89,3% к уровню прошлого года) кормов (в кормовых единицах), в том числе 109,3 тыс. тонн концентрированных кормов (101,7%), 246,5 тыс. тонн силоса (92,2%), 253,3 тыс. тонн сена (77,4%), 77,0 тыс. тонн сенажа (96,3%), 89,0 тыс. тонн соломы (83,3%).

В среднем на 1 условную голову крупного скота приходится 4,2 центнера кормовых единиц, что на 12,5% меньше, чем в прошлом году.

2.3 СТРОИТЕЛЬСТВО

Строительная деятельность

В январе-феврале 2007г. объем строительных работ (услуг), с учетом дооценки, составил 84,7 млрд. тенге, что в 1,3 раза больше уровня января-февраля 2006 года.

Наибольший удельный вес в республиканском объеме занимают строительные работы, выполненные частными строительными организациями - 78,1%. Иностранными подрядчиками выполнено 21,4% от общего объема подрядных работ, государственными 0,5%.

В 14 регионах республики объем строительных работ превысил уровень января-февраля 2006 года. При этом значительный рост отмечался в Мангистауской (в 2,5 раза), Павлодарской, Кызылординской (в 2 раза), Северо-Казахстанской, Атырауской, Костанайской (в 1,6 раза), Восточно-Казахстанской (в 1,5 раза), Жамбылской (в 1,4 раза) и Южно-Казахстанской (в 1,3 раза) областях, в гг. Алматы (в 1,2 раза) и Астана (на 5,4%).

В январе-феврале 2007г. было построено 6576 зданий общей площадью 1207,2 тыс. кв. м. в том числе жилого назначения - соответственно 5783 здания и 1014,9 тыс. кв. м.

Жилищное строительство

На жилищное строительство в январе-феврале 2007г. направлено 52,8 млрд. тенге инвестиций, что в 1,8 раза больше, чем в январе-феврале 2006 года. Предприятиями и организациями всех форм собственности и населением введено в эксплуатацию 992 тыс. кв. метров общей площади жилых домов, что в 1,6 раза выше уровня января-февраля 2006 года.

Ввод в эксплуатацию общей площади жилых домов

в % к соответствующему периоду предыдущего года

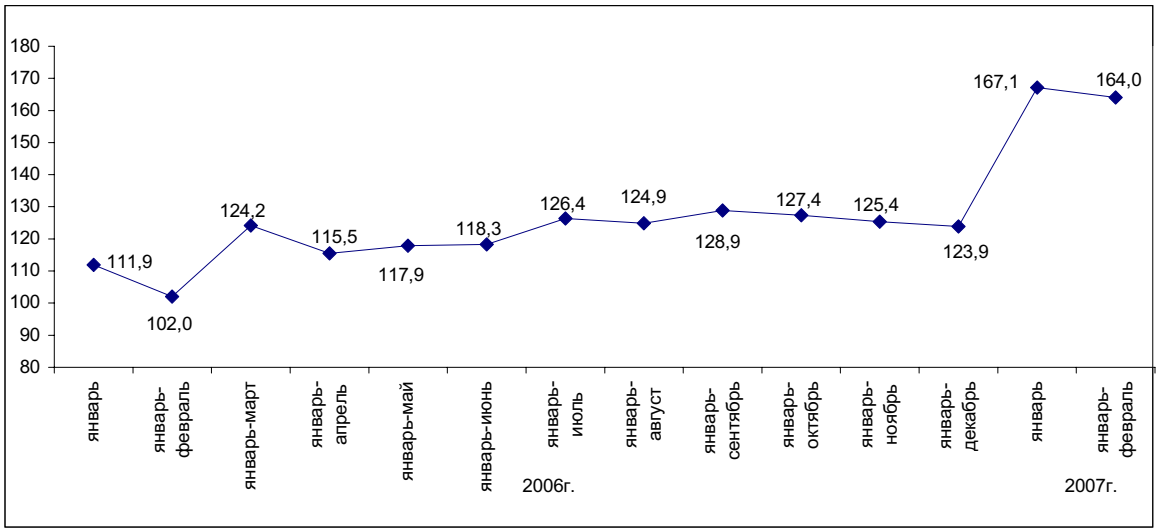

В 15 регионах республики, в январе-феврале 2007г. объемы общей площади построенных жилых домов превысили уровень января-февраля прошлого года. При этом значительный рост был отмечен в г. Астане (в 3,1 раза), Кызылординской (в 2,4 раза), Атырауской (в 2,3 раза), Карагандинской (в 1,9 раза), Жамбылской (в 1,7 раза), Павлодарской, Костанайской, Мангистауской (в 1,5 раза), Западно-Казахстанской, Акмолинской (в 1,4 раза) областях и в г.Алматы (в 1,3 раза).

Наибольший удельный вес в объеме общей площади построенных жилых домов в республике занимают гг. Астана (22,5%) и Алматы (20%), Южно-Казахстанская (11,4%), Атырауская (8,3%), Мангистауская (6,3%) области.

Жилищное строительство в республике осуществляется, в основном, субъектами частной формы собственности, в котором значительную долю занимает население, ими построено соответственно 91,4% и 73,5% общего объема введенных жилых домов.

Стоимость строительства жилых домов. Средняя фактическая стоимость строительства 1 кв. метра общей площади жилых домов в январе-феврале 2007г. составила 40,8 тыс. тенге (в январе-феврале 2006г. - 33,1 тыс. тенге), в том числе построенных населением - соответственно 32,2 тыс. тенге и 26,4 тыс. тенге.

2.4 ТРАНСПОРТ

За январь-февраль 2007г. объем грузоперевозок в республике (с учетом оценки объема перевозок грузов нетранспортными организациями и предпринимателями, занимающимися коммерческими перевозками) составил 274,9 млн. тонн грузов, что на 1,2% больше грузоперевозок января-февраля 2006г.

Железнодорожным транспортом республики за январь-февраль т.г. перевезено 39,2 млн. тонн грузов, что на 12,0% выше января-февраля 2006г.

Автоперевозки за январь-февраль т.г. (с учетом оценки объема перевозок грузов нетранспортными организациями и предпринимателями, занимающимися коммерческими перевозками) составили 202,0 млн. тонн, что на 0,3% меньше января-февраля 2006г.

По **магистральным трубопроводам** в январе-феврале т.г. осуществлена транспортировка 33,7 млн. тонн грузов, что на 0,9% ниже января-февраля 2006г. Из общего количества перекачанных грузов нефть составила 11,9 млн. тонн (увеличение на 13,4% к январю-февралю 2006г.), газ – 21,8 млн. тонн (снижение на 7,3%).

Воздушные грузовые перевозки в республике за январь-февраль 2007г. составили 2739,3 тонн, или увеличились на 60,4% к январю-февралю 2006г.

За январь-февраль 2007г. транспортом республики перевезено 1558,0 млн. пассажиров. По сравнению с январем-февралем 2006г. увеличились перевозки пассажиров железнодорожным транспортом на 20,1%, автобусами - на 4,5%, такси - на 12,4%, воздушным транспортом - на 30,0%; снизились перевозки троллейбусами - на 5,5%, трамваями – на 2,6%.

Удельный вес видов транспорта

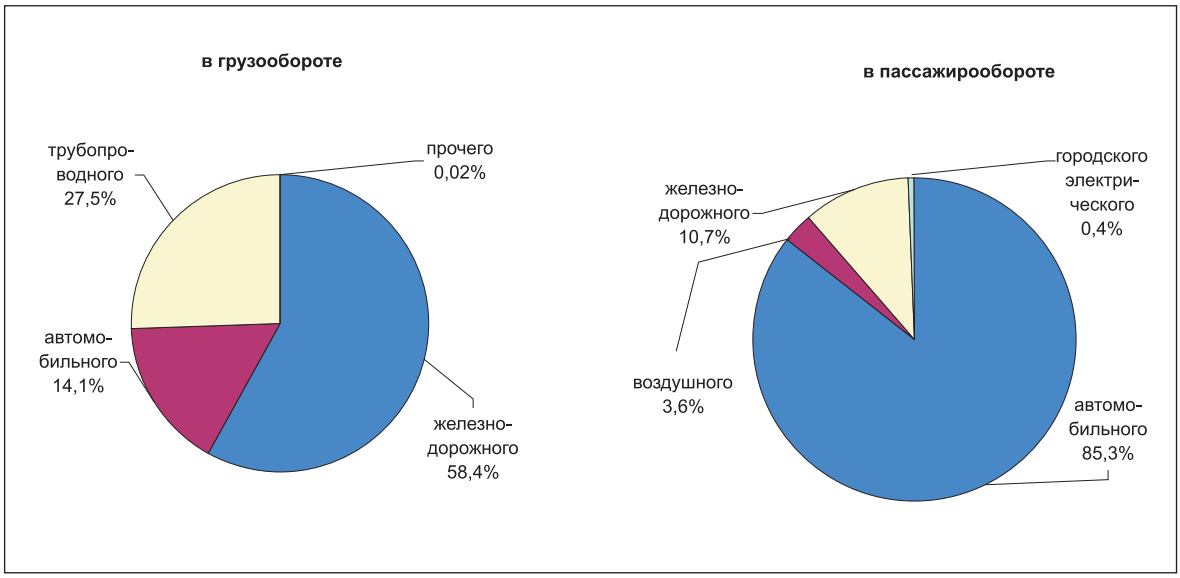

2.5 СВЯЗЬ

Предприятиями связи республики за январь-февраль 2007г., по оперативным данным, оказано услуг на сумму 51,4 млрд. тенге, из них населению – на 20,2 млрд. тенге, что соответственно, в сопоставимых ценах на 32,1% и 39,0% больше, чем в январе-феврале 2006г.

В структуре доходов от услуг связи за январь-февраль 2007г. мобильная связь занимает 51,2%, междугородная – 15,9%, местная телефонная – 7,1%, Интернет – 5,7%, радиосвязь, радиовещание, телевидение – 3,3%, почтовая и курьерская – 2,6%. Из общего объема доходов 39,4% получено от реализации услуг связи населению.

Динамично развивалась сотовая связь (в январе-феврале 2007г. по сравнению с январем-февралем 2006г. объем услуг увеличился на 57,5%).

Доходы от услуг связи в январе-феврале 2007г.

млн. тенге

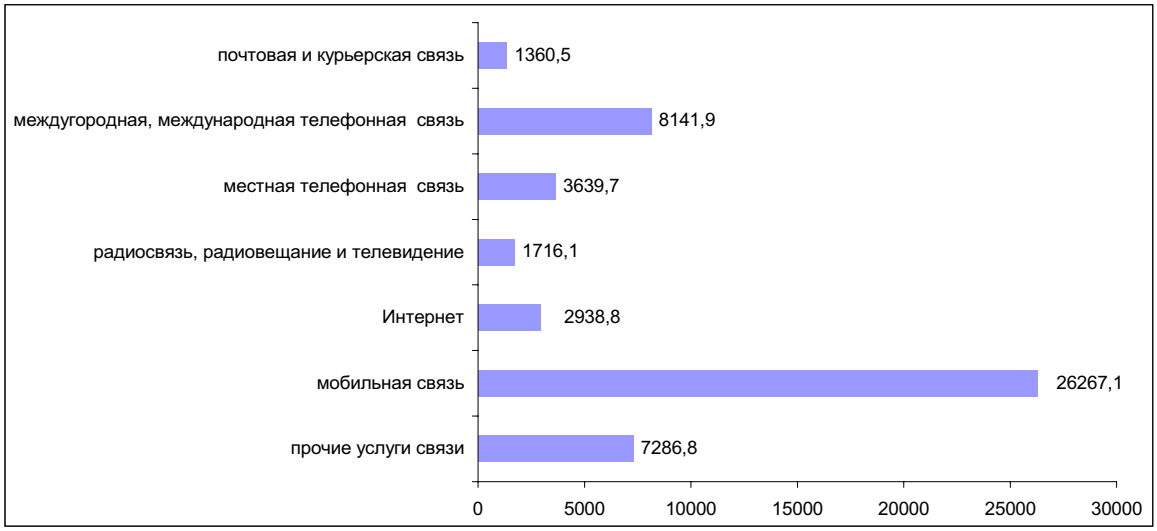

Из общего объема доходов от услуг связи населению за январь-февраль 2007г. 47,1% составили доходы от услуг мобильной связи, 27,4% - от услуг междугородной, международной связи, 14,0% - от услуг местной телефонной связи, 11,5% - от услуг прочих видов связи.

Доходы от услуг связи населению в январе-феврале 2007г.

млн. тенге

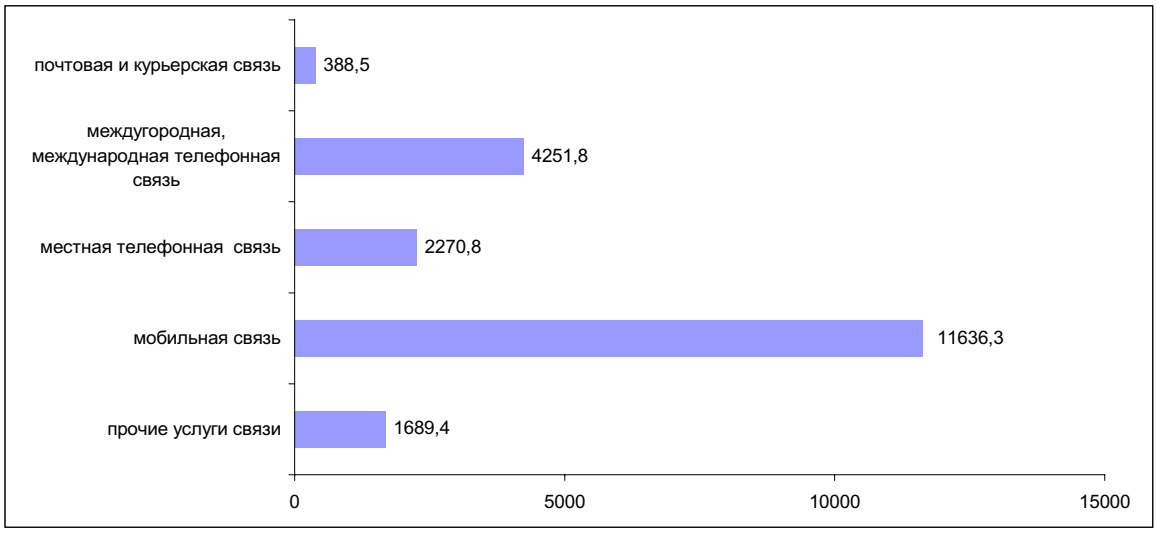

2.6 ТОРГОВЛЯ И ПРОЧИЕ УСЛУГИ

В январе-феврале 2007г. объем розничного товарооборота составил 254,6 млрд. тенге и увеличился по сравнению с соответствующим периодом прошлого года (в постоянных ценах) на 9,2%. В феврале 2007г. реализация товаров составила 127,0 млрд. тенге, что в постоянных ценах выше уровня февраля 2006г. на 8,6%, по сравнению с январем 2007г. уменьшение составило 0,8%.

Группировка регионов по объему розничного товарооборота в январе-феврале 2007г.

Объем января-февраля 2007г., млрд. тенге	Области, города	Удельный вес (в %) в общем объеме розничного товарооборота
2,9-5,0	Мангистауская, Жамбылская, Кызылординская, Акмолинская, Атырауская, Северо-Казахстанская	9,6
5,2-6,8	Алматинская, Южно-Казахстанская, Костанайская	6,9
8,9-21,5	Западно-Казахстанская, Павлодарская, г. Астана, Актюбинская	22,5
23,8-26,1	Восточно-Казахстанская, Карагандинская	19,6
105,4	г. Алматы	41,4

С начала года оборот от реализации товаров предприятиями частной формы собственности, от торговли на рынках и индивидуальными предпринимателями получен в сумме 248,4 млрд. тенге (97,6%), других государств, их юридических лиц и граждан – 6,2 млрд. тенге (2,4%). Доля государственной торговли в республике незначительна.

Структура розничного товарооборота по каналам реализации

(в % к общему объему)

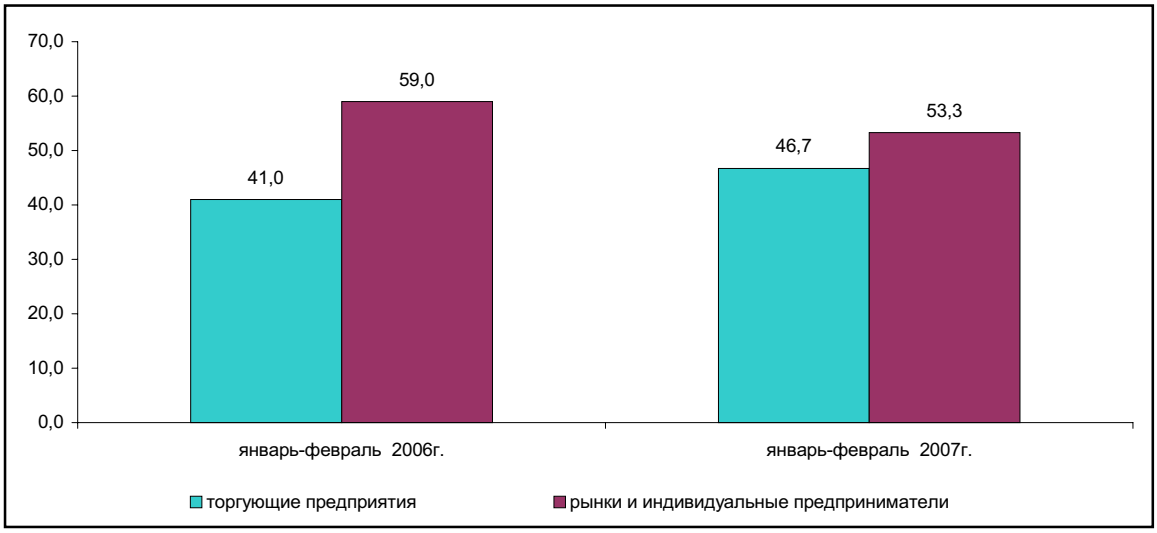

В январе-феврале 2007г. доля розничного товарооборота торгующих предприятий в общем объеме товарооборота по всем каналам реализации составила 46,7% (119,0 млрд. тенге). Увеличение реальных объемов товарооборота этих предприятий по сравнению с январем-февралем 2006г. составило 24,4%. Выручка от реализации товаров в феврале т.г. получена в сумме 59,5 млрд. тенге и по сравнению с соответствующим месяцем 2006г. возросла на 21%.

Оценочный объем розничной реализации индивидуальными предпринимателями составил 26,8% от общего объема розничного товарооборота.

Оптовый товарооборот республики с начала текущего года составил 627,1 млрд. тенге или на 9,3% больше, чем за соответствующий период 2006г. При этом, практически весь объем полученного товарооборота приходится на негосударственный сектор.

Объем услуг общественного питания за январь-февраль 2007г. составил 9,5 млрд. тенге или на 26,6% больше, чем за соответствующий период прошлого года.

За январь-февраль т.г. оборот предприятий общественного питания негосударственного сектора сложился в сумме 9,4 млрд. тенге, объем этих предприятий составил 99,7% в общем обороте услуг общественного питания. Незначительную долю (0,3%) в сфере услуг общественного питания составляют предприятия государственной формы собственности.

За анализируемый период объем услуг по техническому обслуживанию и ремонту автомобилей, мотоциклов и ремонту бытовых изделий и предметов личного пользования составил 2,1 млрд. тенге, большая часть которых предоставляется предприятиями с частной формой собственности.

3. МОНИТОРИНГ МАЛОГО БИЗНЕСА

В разделе представлены оперативные расчетные данные по предприятиям малого бизнеса (юридическим лицам), крестьянским (фермерским) хозяйствам и индивидуальным предпринимателям, характеризующие важные аспекты развития малого предпринимательства в республике.

По данным Статистического регистра в республике на 1.03.2007г. было зарегистрировано около 175,6 тысяч предприятий малого бизнеса, что на 1,2% выше, чем на 1.02.2007г. Из зарегистрированных 63,6% предприятий являлись действующими, т.е. осуществляли или потенциально могли осуществлять экономическую деятельность, 50,5 тысяч предприятий (45,2% из числа действующих) были активными в феврале 2007 года. Из активных предприятий малого бизнеса 63,4% приходится на субъекты с численностью менее 6 человек (КРП 105).

Большинство активных предприятий (35,8%) специализируются на торговле; ремонте автомобилей, бытовых изделий и предметов личного пользования, так как этот вид деятельности наиболее доступен предприятиям малого бизнеса. Операциями со строительством занято 17% активных предприятий, недвижимым имуществом, арендой и предоставлением услуг потребителям - 15,8%, промышленной деятельностью - 12%, из которых наибольшее количество приходится на обрабатывающую промышленность (91,5 % от общего количества промышленных предприятий).

В региональном разрезе наибольшее количество активных предприятий приходится на г. Алматы (26,9%), г. Астану (9,8%), Южно-Казахстанскую (9,6%) и Восточно-Казахстанскую (7,4%) области.

Численность занятых на предприятиях малого бизнеса республики на 1.03.2007г. по расчетным данным составила 551,5 тыс. человек. Более 29% всех занятых приходится на предприятия малого бизнеса, относящиеся к торговле; ремонту автомобилей, бытовых изделий и предметов личного пользования, строительству - 19,2% и недвижимому имуществу, аренде и предоставлению услуг потребителям - 15,9%.

В региональном разрезе наибольшая численность занятых приходится на предприятия малого бизнеса г. Алматы (22,7% от общей численности занятых), Южно-Казахстанской области (9,5%), г. Астаны (9,1%), а также Восточно-Казахстанской (8%) и Карагандинской (6,8%) областей.

Выпуск продукции за февраль 2007г. составил 82,3 млрд. тенге. По расчетным данным около 29% общего выпуска получено предприятиями малого бизнеса, осуществляющими свою деятельность в сфере торговли; ремонта автомобилей, бытовых изделий и предметов личного пользования, 22,8% - строительства, 15,5% - недвижимого имущества, аренды и предоставления услуг потребителям.

В региональном разрезе наибольший выпуск продукции предприятиями малого бизнеса приходится на г. Алматы (25,5% от общего выпуска товаров) и г. Астана (20,9%), а также Кызылординскую (6,2%), Мангистаускую (5,6%) области.

По состоянию на 1 марта 2007г. в республике зарегистрировано более 191,1 тысяч крестьянских (фермерских) хозяйств. Количество действующих крестьянских (фермерских) хозяйств составило 162,7 тысяч единиц. Численность занятых в крестьянских (фермерских) хозяйствах определилась на уровне 401,9 тыс. человек.

По состоянию на 1 января 2007г. в республике по данным Министерства финансов РК численность работников, занимающихся индивидуальной предпринимательской деятельностью, составила 675 тысяч единиц. Наибольшая численность приходится на г.Алматы (12,8%) и Восточно-Казахстанскую область (9,6%).

Динамика активных предприятий малого бизнеса

на начало периода, единиц

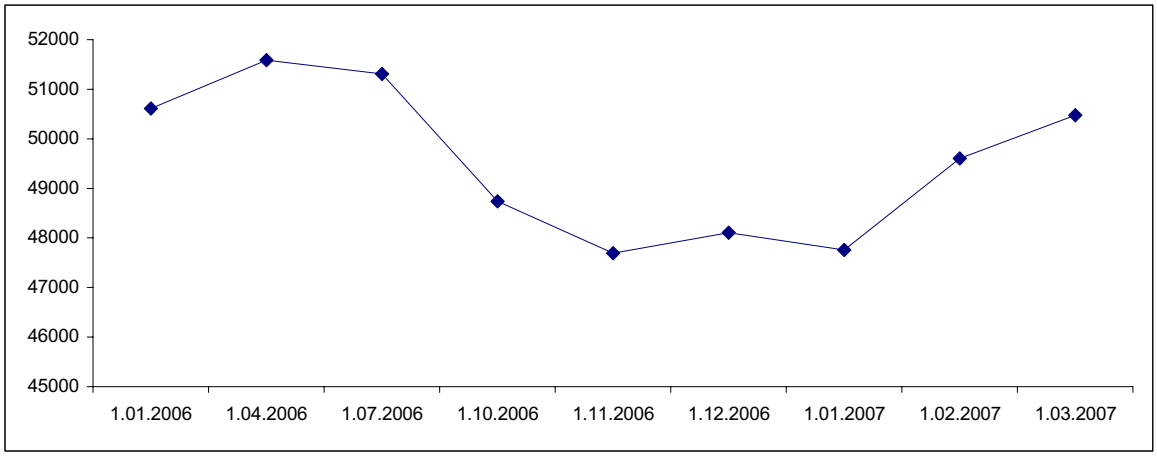

4. ВНЕШНЯЯ ТОРГОВЛЯ

(Информация Комитета таможенного контроля Министерства финансов Республики Казахстан)

4.1 ВНЕШНЕТОРГОВЫЙ ОБОРОТ

Внешнеторговый оборот Республики Казахстан, по данным таможенной статистики, без учета неорганизованной торговли, в январе 2007г. составил 5788,8 млн. долларов США и по сравнению с январем прошлого года увеличился на 65,4%, в том числе экспорт - 3649,6 млн. долларов США, увеличился на 64,4%, импорт (с учетом расходов на транспортировку и страхование) - 2139,2 млн. долларов США, увеличился на 67,3%.

Товарная структура экспорта

в % к итогу

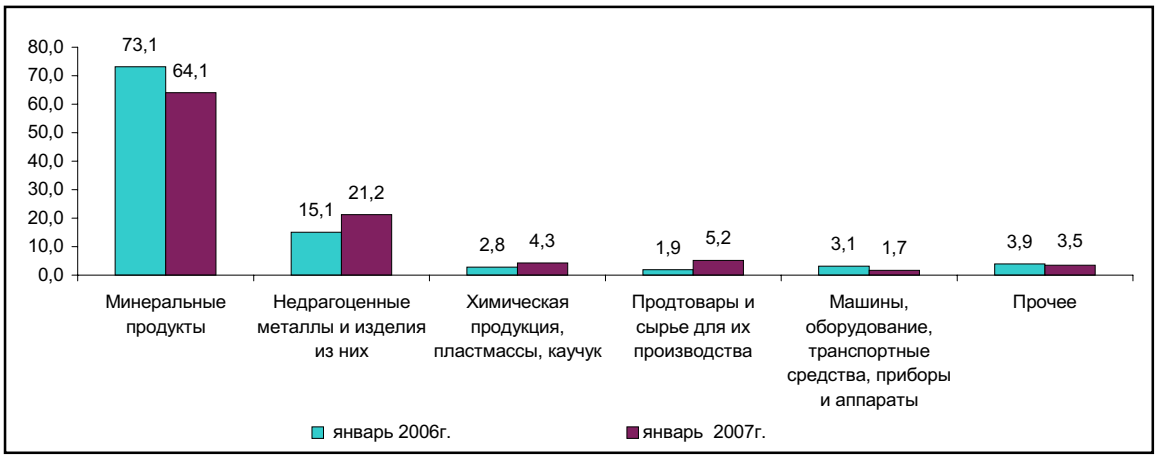

Основными покупателями казахстанской продукции являются Италия (18,1%), Швейцария (16,8%), Китай (11,7%), Российская Федерация (10,1%), Иран (5,6%), Франция (5,2%), Нидерланды (4%), Израиль (2,4%), Румыния (2,3%), Узбекистан (2,1%), Турция и Испания (по 2%), Украина (1,9%), Великобритания (1,8%) и Португалия (1,2%).

Доля стран СНГ в общем объеме экспорта за анализируемый период составила 16,6% (в январе 2006г. - 12,4%).

Товарная структура импорта

в % к итогу

В общем объеме импорта инвестиционные товары в январе 2007г. составили 958,1 млн. долларов или 44,8% (в январе 2006г. - 571,8 млн. долларов или 44,7%).

В январе 2007г. на страны СНГ приходилось 42,9% всех импортных поставок (в январе 2006г.- 52%). Основными поставщиками импортной продукции являются Российская Федерация (35,5% от общего объема импорта), Китай (8,2%), Италия и Германия (по 7,3%), Япония (5,1%), США (4,2%), Франция и Украина (по 3,5%), Турция (2,8%), Великобритания (2,3%), Швеция и Республика Корея (по 1,8%), Узбекистан (1,2%).

4.2 ВНЕШНЯЯ ТОРГОВЛЯ С ГОСУДАРСТВАМИ СНГ

В январе 2007г. внешнеторговый оборот со странами СНГ составил 1521,7 млн. долларов США и по сравнению с январем 2006г. увеличился на 61,7%, в том числе экспорт - 604,2 млн. долларов, увеличился в 2 раза, импорт - 917,5 млн. долларов, увеличился на 38%.

Доля государств СНГ в общем товарообороте составила 26,3% (в январе 2006г. - 26,9%).

Удельный вес минеральных продуктов в общем объеме экспорта в государства СНГ в январе 2007г. составил 49% (в январе 2006г. - 47%), продовольственных товаров - 14% (12%), химической продукции - 19% (15%).

Доля машин, оборудования, транспортных средств, приборов и аппаратов в объеме импорта из стран СНГ в январе 2007г. составила 21% (в январе 2006г. - 27%), минеральных продуктов - 39% (41%), металлургической продукции - 16% (12%), химических товаров - 7% (7%).

Страны СНГ являются основными поставщиками минеральных продуктов, химической и металлургической продукции: доля импорта из этих стран по минеральным ресурсам в январе 2007г. составила 96% (в январе 2006г.- 97%), металлургической продукции - 50% (52%), продовольственным товарам - 59% (48%), химическим товарам - 35% (39%) от общего импорта указанных товаров.

4.3 ВНЕШНЯЯ ТОРГОВЛЯ С ДРУГИМИ СТРАНАМИ МИРА

В январе 2007г. внешнеторговый оборот с другими странами мира составил 4267,1 млн. долларов США и по сравнению с аналогичным периодом прошлого года увеличился на 66,8%, в том числе экспорт - 3045,4 млн. долларов США, увеличился на 56,6%, импорт - 1221,7 млн. долларов США, увеличился на 99%.

Удельный вес минерального сырья в общем объеме экспорта в другие страны мира в январе 2007г. составил 67% (в январе 2006г.- 77%), продукции металлургической промышленности - 23% (16%).

Доля машин, оборудования, транспортных средств, приборов и аппаратов в объеме импорта из других стран мира в январе 2007г. составила 65% (в январе 2006г. - 58%), продовольственных товаров - 4% (7%), химической продукции - 9% (11%), продукции металлургической промышленности - 12% (12%).

Другие страны мира играют большую роль в обеспечении потребностей страны по ряду важнейших товаров: доля импорта из этих стран по продукции машиностроения в январе 2007г. составила 80% (в январе 2006г.- 67%), фармацевтическим товарам - 87% (78%), одежде - 86% (87%), продовольственным товарам - 41% (52%) от общего импорта указанных товаров.

5. ИНВЕСТИЦИИ

Инвестиции в нефинансовые активы

В январе-феврале 2007г. оценочный объем инвестиций в нефинансовые активы (без инвестиций в пополнение запасов материальных оборотных средств) составил 315,7 млрд. тенге, из них 97,6% приходится на инвестиции в основной капитал.

Инвестиции в основной капитал

В январе-феврале 2007г. инвестиции в основной капитал составили 308,1 млрд. тенге, что на 2,1% больше, чем в январе-феврале 2006г.

Рост инвестиций в январе-феврале 2007г. по сравнению с январем-февралем 2006 года отмечался в 11 регионах республики. При этом наибольший рост наблюдался в Западно-Казахстанской (в 2,8 раза), Жамбылской, Мангистауской (в 2,4 раза), Акмолинской (в 2,3 раза), Кызылординской (в 1,9 раза), Южно-Казахстанской (в 1,7 раза), Павлодарской (в 1,4 раза) областях, в гг. Алматы (в 1,5 раза) и Астана (в 1,3.раза)

Снижение объемов инвестиций по сравнению с январем-февралем 2006 года наблюдалось в Карагандинской (на 2,3 раза), Северо-Казахстанской (2,2 раза), Восточно-Казахстанской (в 1,9 раза), Алматинской (в 1,5 раза) и Атырауской (в 1,3 раза) областях.

В январе-феврале 2007г. основными источниками вложения средств в основной капитал являлись собственные средства хозяйствующих субъектов (70%) и иностранные инвестиции (18,1%). Бюджетные средства составили 4,5%, заемные средства - 7,4%.

Основной объем инвестиций в основной капитал осваивался предприятиями и организациями частной формы собственности (72,2%), а также хозяйствующими субъектами других государств, осуществляющими деятельность на территории Республики Казахстан (23,1%). Доля государственного сектора составила 4,7%.

Приоритетными отраслями являются добыча нефти и природного газа - 36,9% от общего объема инвестиций в основной капитал, операции с недвижимым имуществом - 32,2%, обрабатывающая промышленность - 9,4%, транспорт и связь - 7,2%.

Наибольшая доля общереспубликанского объема иностранных инвестиций осваивалась в Атырауской области (76%).

Состав инвестиций в основной капитал в зависимости от вида работ и затрат для создания и совершенствования основных средств приводится ниже.

Технологическая структура инвестиций в основной капитал

в процентах

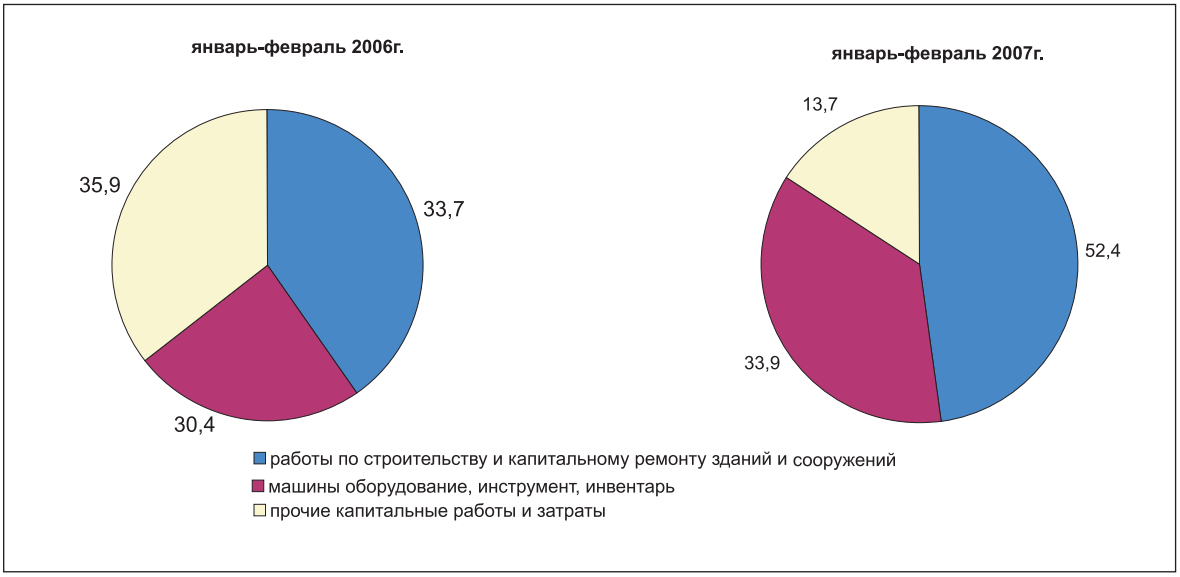

6. ЦЕНЫ

6.1 ПОТРЕБИТЕЛЬСКИЕ ЦЕНЫ

На потребительском рынке республики цены на товары и услуги в феврале 2007г. по сравнению с февралем 2006г. увеличились на 7,9%, с декабрем 2006г. - на 1,9%, с предыдущим месяцем – на 0,8%. В среднегодовом исчислении инфляция составила 8,2%. За период с начала года (февраль 2007г. к декабрю 2006г.) повышение цен на продукты питания на 2,6% внесло наибольший вклад в инфляцию – 1,1%, а на платные услуги - соответственно, на 2,2% и 0,6%, непродовольственные товары – на 0,5% и 0,2%. Базовая инфляция (без учета роста цен на овощи и фрукты, уголь и бензин) в феврале 2007г. по сравнению с февралем 2006г. составила 7%, с декабрем 2006г. - 1,7%, с предыдущим месяцем – 0,7%, в среднегодовом исчислении - 7,3%.

Цены на **продовольственные товары** в феврале т.г. выросли на 1%. Наибольшее повышение цен наблюдалось на овощи и фрукты на 4,1%. Темпы прироста цен на мясо остались на уровне января т.г. (0,8%). Цены на яйца увеличились на 1%, хлебопродукты и крупяные изделия - на 0,6%. Рыба и морепродукты подорожали на 1,6%, молочные продукты - на 0,7%, а сахар - стал дешевле на 1,9%. Прирост цен на табачные изделия составил 3,5%.

Изменение цен на продовольственные товары в 2006-2007 гг.

в процентах к предыдущему месяцу, прирост +, снижение -

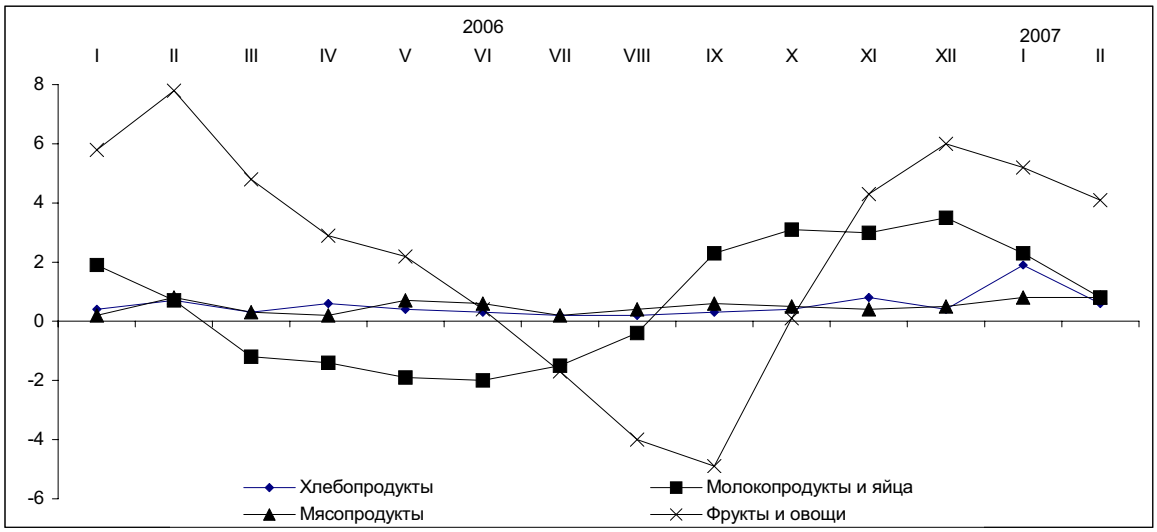

Величина прожиточного минимума в среднем на душу населения, рассчитанная исходя из минимальных норм потребления основных продуктов питания, в феврале 2007г. относительно декабря 2006г. увеличилась на 4,3%, предыдущего месяца - на 1,5% и составила 8653 тенге (продукты питания - 5192 тенге, непродовольственные товары и платные услуги – 3461 тенге). В ее структуре доля расходов на приобретение мяса и рыбы в феврале 2007г. занимала 19,4%, молочных, масложировых изделий и яиц – 15,6%, фруктов и овощей – 13,9%, хлебопродуктов – 8,6%, сахара, чая и специй – 2,5%.

Прирост цен на **непродовольственные товары** в прошедшем месяце т.г. составил 0,2%. Цены на одежду и обувь увеличились на 0,6%, а более значительно на пальто, куртки костюмы, зимнюю обувь - на 1-1,6%. Печатные издания стали дороже на 1%, товары для дома и личной гигиены - на 0,5-0,7%, медикаменты - на 0,3%. Снижение цен зарегистрировано на бензин на 3,2%.

Цены и тарифы на **платные услуги** в феврале т.г. выросли на 1,1%. Оплата за проезд пассажирским транспортом по сравнению с январем т.г. увеличилась на 2% (железнодорожным – на 7,4%, воздушным - на 1,4%, автомобильным - на 0,5%). Повышение тарифов на жилищно-коммунальные услуги на 1% обусловлено удорожанием электроснабжения – на 3,6%, газоснабжения – на 1% и содержания жилья – на 0,7%. Прирост цен на услуги учреждений здравоохранения составил 1,8%, ресторанов и гостиниц – 1,6%, культуры – 0,7%, образования - 0,3%.

Индекс потребительских цен для групп населения с наименьшими доходами в феврале т.г. по сравнению с декабрем 2006г. составил 102,3%, наибольшими - 101,8%, с предыдущим месяцем – 100,9% и 100,8%, соответственно.

Цены на потребительские товары и услуги в феврале т.г. по сравнению с декабрем 2006г. в каждом четвертом регионе увеличились на 0,9-1,3%, в каждом втором – на 1,5-2% и в трех - на 2,6-3,3%.

6.2 ЦЕНЫ В РЕАЛЬНОМ СЕКТОРЕ ЭКОНОМИКИ

Цены предприятий-производителей промышленной продукции с учетом услуг производственного характера в феврале т.г. по сравнению с январем снизились на 5%, декабрем 2006г. - на 4,9%. Произведенная продукция за месяц подешевела на 5,4%, услуги производственного характера – подорожали на 0,1%. Из групп продукции, классифицированной по конечному назначению, цены на продукцию промежуточного потребления стали ниже на 6%, на средства производства – выше на 1,7%, потребительские товары – на 0,3%. Базовый индекс цен производителей промышленной продукции (без учета изменения цен на нефть и металлы) в феврале т.г. против января составил 98,8%, декабря 2006г. – 99,4%.

В прошедшем месяце снижение цен отмечено в горнодобывающей промышленности на 6% и обрабатывающей - на 4,6%, их прирост - при производстве и распределении электроэнергии, газа и воды на 2,6%. Цены добычи нефти в республике уменьшились на 7,4%, газового конденсата – на 7,3% из-за удешевления этих товаров на мировых рынках, что снизило уровень цен на готовую промышленную продукцию на 3,8%. Цены на нефтепродукты также уменьшились на 2,7%, а на природный газ, наоборот, увеличились на 5,6%, на электроэнергию – на 4,8%, уголь – на 1,8%. Цены на энергоресурсы в целом за месяц снизились на 6,2% (в феврале –на 1,3%).

Индекс цен предприятий-производителей на сырьевые энергоресурсы в 2006-2007гг.

в процентах к предыдущему месяцу

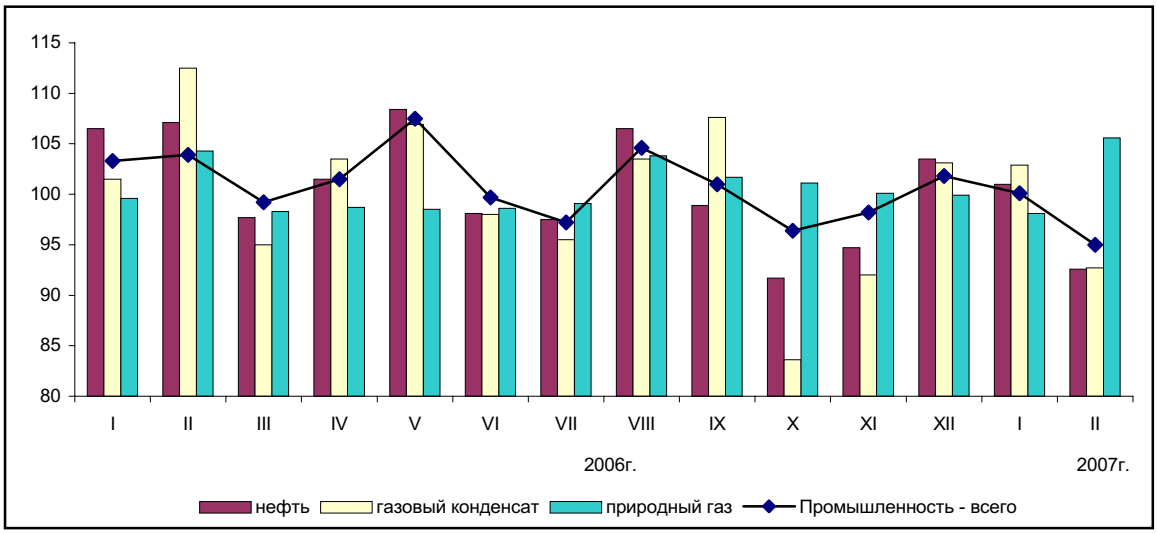

В металлургической промышленности в феврале т.г. цены уменьшились на 10,1%, в цветной металлургии – на 12,1%, черной – на 6,4%. Это внесло отрицательный «вклад» в динамику цен в промышленности в 1,4%. Химические товары, произведенные в республике, подорожали на 1,7% за счет увеличения цен на краски, лаки на 3,8% и на продукцию основной химии – на 1,8% при неизменном их уровне на фармацевтические товары.

Цены на продовольственные товары у отечественных производителей в феврале т.г. стали выше на 1,4% (в январе – на 0,6%), на муку пшеничную – на 3,5% (на 1,2%), хлеб – на 2,8% (на 2,4%), молочные продукты – на 1,1% (на 1,3%), булочные изделия – на 0,8% (на 3%), кондитерские – на 0,4% (на 0,7%) из-за удорожания сырья и материалов, используемых при их производстве. Мясо птицы подешевело на 0,4%, рыба – на 0,2%, а на сахар и крупы цены остались прежними.

Из наблюдаемых услуг производственного характера в истекшем месяце повышение тарифов зарегистрировано при снабжении потребителей горячей водой и паром на 5,7%, снижение – при печатании газет на 3,5% и распределении газообразного топлива по трубопроводам на 0,4%.

Индекс цен на производственные ресурсы, приобретенные промышленными предприятиями для технологического процесса, в феврале т.г. относительно января составил 100,6%, декабря 2006г. – 101,1%. Цены на сырье и материалы, закупленные в республике, за месяц повысились на 0,7%, в ближнем зарубежье – на 0,1%, дальнем – снизились на 0,7%.

Цены на товары, вывезенные из республики, в январе т.г. по сравнению с декабре 2006г. увеличились на 1,4%. Продукция, поставленная в дальнее зарубежье, за месяц стала дороже на 2%, в ближ-

нее – дешевле на 1,5%. Из групп экспортируемой продукции, классифицированной по стадиям переработки, цены на сырье повысились на 3%, а на готовые товары снизились на 8,2%, на полуфабрикаты – на 1,7%. Заметное увеличение цен экспортных поставок зарегистрировано на газовый конденсат – на 5,3% и нефть – на 3,7%. Из сельскохозяйственной продукции, поставленной за рубеж, прирост цен отмечен на шерсть на 8,7%, кожевенное сырье – на 8% и зерно – на 2% при одновременном их снижении на хлопок на 3%. Драгоценные металлы, наоборот, подешевели 6,8%, ферросплавы – на 1,6%, прокат черных металлов – на 0,7%.

Индекс цен на продукцию, ввезенную в Казахстан, в январе т.г. относительно декабря 2006г. составил 99,4%, из государств Содружества – 99,1%, остальных стран мира 99,8%. Из импортируемых товаров за месяц снижение цен зафиксировано на сахар – на 4,7%, текстильные изделия – на 3,7%, нефтепродукты, древесину – по 3,5%, химические товары – на 3,4%, бумагу – на 1,4%, их увеличение – на мясо птицы на 6,2%, какао и продукты из него – на 3,2%, алкогольные напитки – на 2,2%.

Цены реализации на продукцию сельского хозяйства в феврале т.г. по сравнению с предыдущим месяцем выросли на 0,7% (в соответствующем периоде 2006г. – на 0,1%), с декабрем предыдущего года– на 3,3% (на 1%). Прирост цен на продукцию растениеводства за прошедший месяц составил 0,6%, что меньше, чем в январе т.г. на 2,2 процентных пункта, животноводства - соответственно, на 0,8% и на 1,5 пункта.

Индекс цен на продукцию сельского хозяйства в 2006-2007гг.

в процентах к предыдущему месяцу

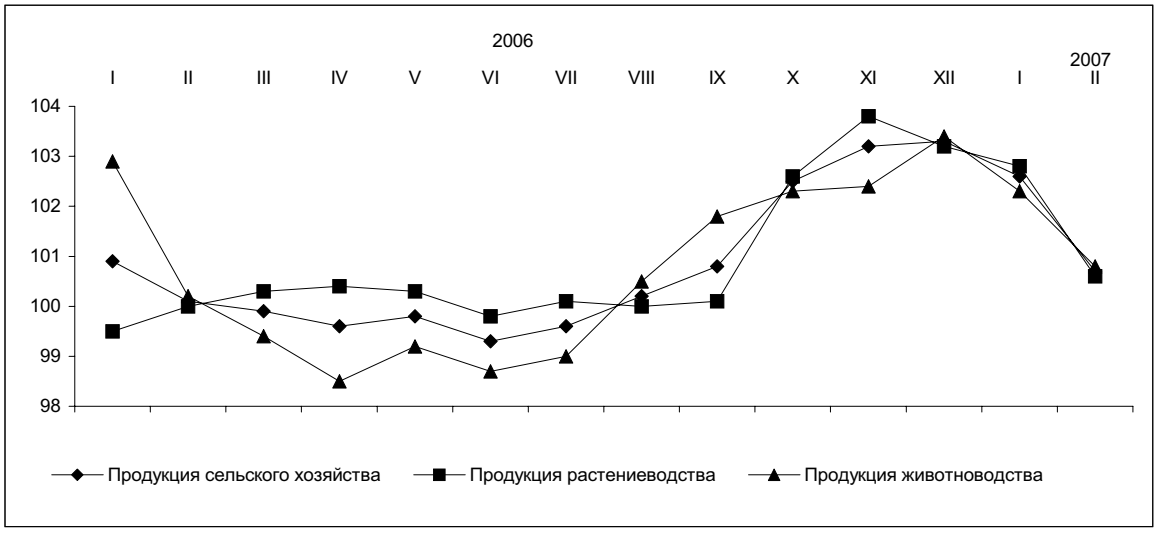

Существенное замедление темпов прироста цен отмечено на зерновые культуры. Цены на них в феврале т.г. повысились на 0,6% после 3% в январе. На кукурузу, рис и овес они выросли на 1,1-1,5%, пшеницу, ячмень и просо – на 0,5-0,9%, гречиху – на 0,3%. Среди овощной продукции более всего увеличились цены на огурцы на 20,3%, а на капусту - на 3%, помидоры и свеклу – по 2,4%, картофель – на 1%, морковь – на 0,3%.

Мясо скота всех видов в феврале т.г. стало дороже на 0,8% (свиней - на 0,3%, крупного рогатого скота и овец - на 0,7-0,8%, лошадей - на 1,2%), а птицы – дешевле на 1%. Цены реализации на яйца снизились на 0,8% (в январе увеличились на 6,9%), а на молоко вновь повысились на 2,9% (на 5,6%).

Индекс цен в строительстве в феврале т.г. по сравнению с январем составил 100,4%, декабрем 2006г. – 100,8%. Из элементов технологической структуры строительного производства в прошедшем месяце на строительно-монтажные работы цены выросли на 0,4%, технологическое оборудование - на 0,6% (за период с начала года – по 0,9%).

Индекс цен в строительстве в 2006-2007гг.

в процентах к предыдущему месяцу

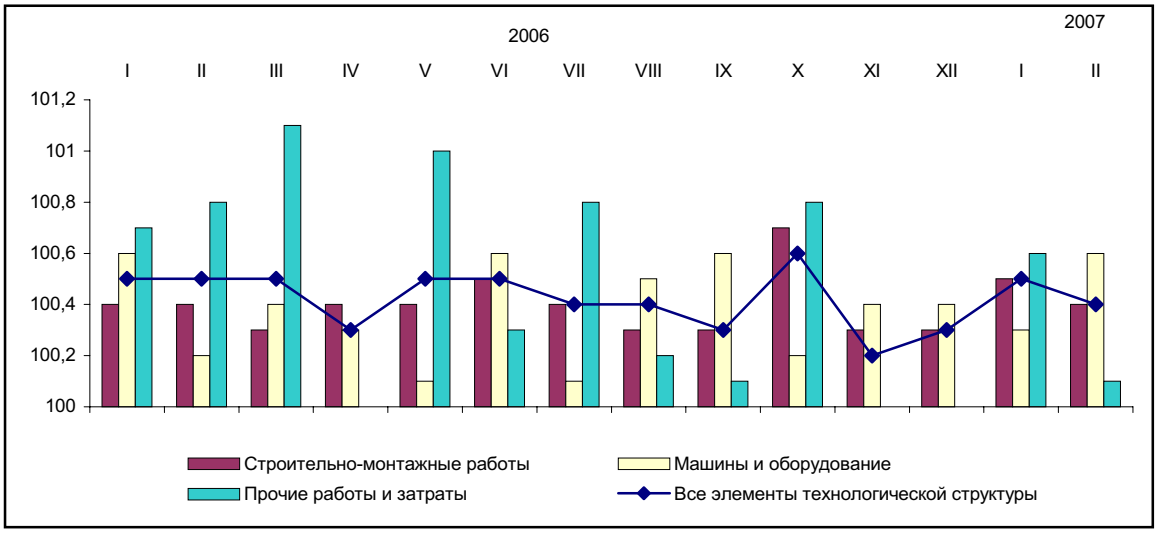

Среди материалов, деталей и конструкций, приобретенных строительными организациями, в феврале т.г. цены на лаки выросли на 1%, портландцемент, металлоконструкции – по 0,8%, кабель электрический, трубы стальные водогазопроводные и раствор товарный – по 0,4%, стекло оконное – на 0,2%. Бетон стал дешевле на 0,6%, плитки керамические глазурованные - на 0,1%, а цены на лесоматериалы, листы из асбестоцемента обыкновенного профиля, гравий керамзитовый и светильники не изменились.

Индекс тарифов на перевозку грузов всеми видами транспорта в феврале т.г. составил 99,4%, за период с начала года – 99,1%.

За прошедший месяц услуги железнодорожного транспорта стали дешевле на 0,6%. На внутриреспубликанских сообщениях тарифы снизились на 0,2%, на международных – на 0,9%. На трубопроводном транспорте грузовые тарифы уменьшились на 0,2%, за счет удешевления перекачки нефти - на 0,3%. Тарифы на перевозку грузов воздушным транспортом снизились на 0,5%, в страны СНГ - на 6,6%, внутри республики – на 4,4%.

Доставка грузов автомобилями за февраль т.г. подорожала на 0,3% (на внутригородских сообщениях – на 0,9%, пригородных – на 0,6%).

7. ФИНАНСОВАЯ СИСТЕМА

7.1 ГОСУДАРСТВЕННЫЕ ФИНАНСЫ

Исполнение Государственного бюджета Республики Казахстан

Государственный бюджет Республики Казахстан. Согласно оперативным данным Минфина РК **на 1 февраля 2007 года** объем дохода составил 161,7 млрд. тенге (на 1.02.2006г. – 189,3 млрд. тенге), затраты – 126,6 млрд. тенге (на 1.02.2006г. – 79,7 млрд. тенге), операционное сальдо составило 35,1 млрд. тенге. На чистое бюджетное кредитование приходится 0,1 млрд. тенге, а на сальдо по операциям с финансовыми активами – 9,9 млрд. тенге. Профицит бюджета сформировался на уровне 25,3 млрд. тенге. По сравнению с показателями на 1 февраля 2006г. объем доходов снизился на 14,5%, а затраты увеличились на 58,8%. Снижение доходов связано с тем, что с 1.07.2006г. все доходы от нефтяного сектора идут в Национальный фонд.

Доходы на 1.02.2007г. по отношению к уточненному бюджету на год исполнены на 80,4%, затраты госбюджета - на 58,6%.

В структуре налоговых поступлений основная доля приходится на корпоративный подоходный налог – 38,2% (56,5 млрд. тенге) и НДС – 17,4% (25,8 млрд. тенге). Соответственно по этим налогам наблюдается снижение роста на 27,6% и 45,5% по сравнению с аналогичным периодом 2006года.

Доля затрат на социальные услуги составила 73,3%, на общие государственные услуги и оборону приходится 15,2% от всего объема затрат бюджета. Ниже приведена структура затрат госбюджета на 1.02.2007г.:

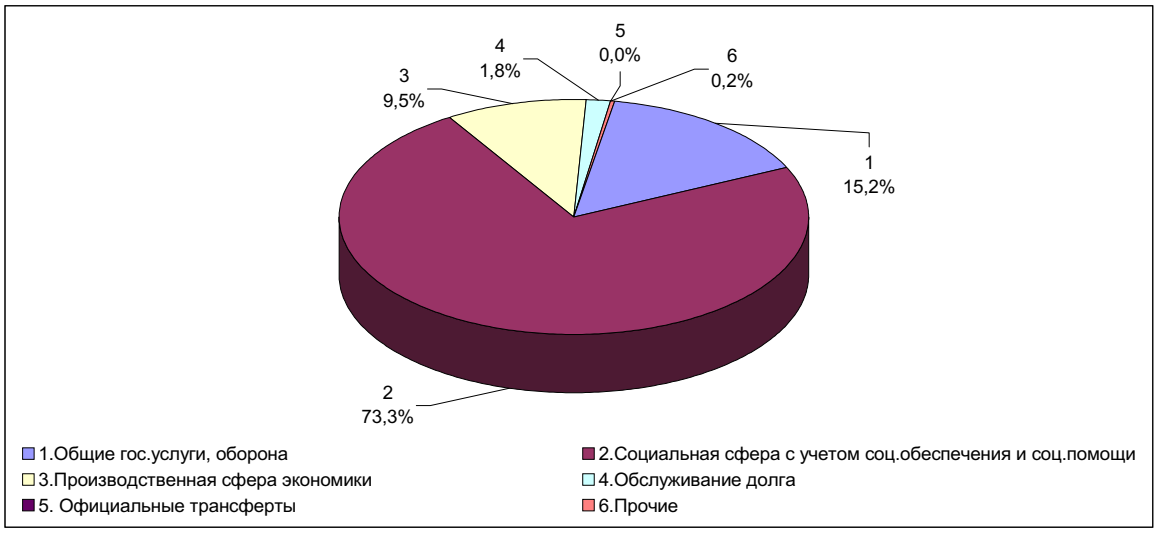

Общий объем финансирования дефицита (использование профицита) бюджета на 1.02.2007г. составил 25,3 млрд. тенге, из них внутреннее поступление составило 15 млрд. тенге. На финансирование бюджета использовано 40,3 млрд. тенге свободных остатков бюджетных средств.

Объем дохода в Республиканский бюджет на 1 февраля 2007г. составил 122,9 млрд. тенге, что на 22,7% ниже уровня, чем на 1 февраля 2006 года (159 млрд. тенге).

Затраты по сравнению с соответствующим периодом 2006 года (87,3 млрд. тенге) возросли на 49,6% и составили 130,6 млрд. тенге. Операционное сальдо составило 7,7 млрд. тенге, чистое бюджетное кредитование – 0,5 млрд. тенге, сальдо по операциям с финансовыми активами – 8,7 млрд. тенге. Дефицит бюджета сформировался на уровне 15,9 млрд. тенге.

В отчетном периоде 80,9% дохода республиканского бюджета составили налоги, неналоговые поступления – 5,3%, официальные трансферты – 12,3%, от продажи основного капитала – 1,5%.

В затратах основная часть приходится на социальную сферу – 56,6% (73,9 млрд. тенге) и на общие государственные услуги, оборону – 12% (15,7 млрд. тенге).

За этот же период доходы в местные бюджеты составили 91 млрд. тенге, что на 38,6% выше уровня соответствующего периода 2006г. (65,6 млрд. тенге), затраты – 48,1 млрд. тенге на 73,6% (27,7 млрд. тенге – на 1.02.2006г.). Операционное сальдо составило 42,9 млрд. тенге, сальдо по операциям с финансовыми активами – 1,2 млрд. тенге. Профицит бюджета определился на уровне 41,7 млрд. тенге.

7.2 ДЕНЕЖНО-КРЕДИТНАЯ СИСТЕМА*

Банковская статистика

По данным Национального Банка Республики Казахстан объем денежной массы (М3) на 1 февраля 2007г. составил 3608 млрд. тенге (на 1.02.2006г. – 1999,2 млрд. тенге), в том числе наличные деньги в обращении (М0) – 599,3 млрд. тенге (на 1.02.2006г. – 385,7 млрд. тенге). Показатель М3 по сравнению с данными на конец декабря 2006 года снизился на 2,9%, по сравнению с показателями на 1 февраля 2006 года увеличился на 80,5%.

Доля наличных денег в общем объеме денежной массы на конец января 2007г. составила 16,6% и увеличилась на 0,4% по сравнению с предыдущим месяцем.

На 1.02.2007г. общий объем денежной базы (резервных денег) составил 1391 млрд. тенге и по сравнению с предыдущим периодом уменьшился на 7,4%.

Депозиты в депозитных организациях (без учета счетов нерезидентов) на 1 февраля 2007г. составили 3008,7 млрд. тенге (на 1.02.2006г. – 1613,5 млрд. тенге), превысив уровень данных на конец января 2006г. на 86,5% и по сравнению с предыдущим месяцем снизилась на 3,4%.

В общем объеме депозитов 34,9% или 1049,4 млрд. тенге занимают вклады населения, увеличение по сравнению с данными на 1.02.2006г. (593,4 млрд. тенге) составило 76,8%. Депозиты (вклады) населения по состоянию на 1 февраля 2007г. по сравнению с данными на 1 января 2007г. (1042 млрд. тенге) увеличились на 0,7%, из них в национальной валюте на 5,6%. В общем объеме депозитов населения наибольшая доля приходится на вклады в национальной валюте – 71% (744,9 млрд. тенге).

Кредитные вложения банков второго уровня в отрасли экономики на 1 февраля 2007г. составили 4803,6 млрд. тенге (на 1.02.2006г. – 2588,7 млрд. тенге), из которых 48,3% (2320,5 млрд. тенге) приходится на кредиты в иностранной валюте. Кредиты по сравнению с данными на конец января 2006 года выросли на 85,6%, по сравнению с прошлым месяцем увеличились на 1,4%.

В общем объеме кредитных вложений доля долгосрочных ссуд составила 74% или 3552,3 млрд. тенге и по сравнению с прошлым месяцем (3448,9 млрд. тенге) увеличилась на 3%, по сравнению с данными на 1.02.2006г. (1749,2 млрд. тенге) – в 2 раза. Наибольшие доли от общего объема кредитов сосредоточены в торговле – 23,6%, промышленности – 10,7%, строительстве – 13,6%, сельском хозяйстве – 4,4%.

Кредиты БВУ субъектам малого предпринимательства на 1 февраля 2007 года составляют 18,4% (882,5 млрд. тенге) от общей суммы кредитных вложений. Основная доля из них сосредоточена в г. Алматы – 52,1% (460,1 млрд. тенге), в г.Астане – 7,9% (70,1 млрд. тенге) и Карагандинской области – 6,1% (54 млрд. тенге), из них долгосрочные кредиты - соответственно 323,6 млрд. тенге, 55,1 млрд. тенге и 39 млрд. тенге.

При распределении денежных средств по объектам кредитования на приобретение оборотных средств на 1.02.2007г. выделено 1587,3 млрд. тенге, на приобретение основных фондов – 489,2 млрд. тенге, на строительство и приобретение жилья гражданами – 556,1 млрд. тенге, что составляет соответственно 33%, 10,2%, 11,6% от общего объема кредитных вложений (4803,6 млрд. тенге).

По данным Национального Банка РК о покупке/продаже иностранной валюты обменными пунктами за январь 2007 года объемы продаж физическим лицам превышают объемы покупки: евро – в 3,9 раза, долларов США – на 69,9%, российского рубля – на 16%.

Объем продаж иностранных валют физическим лицам по сравнению с декабрьскими показателями 2006 года увеличились по евро - на 71,1%, долларам США – на 26%, российскому рублю - на 7,7%.

Официальная ставка рефинансирования Национального Банка Республики Казахстан с 1 июля 2006г. увеличилась на 0,5 процентных пункта и установилась на уровне 9% годовых.

Первичный рынок государственных ценных бумаг

В январе 2007г. объем эмиссии государственных ценных бумаг по номинальной стоимости определился по Нотам Нацбанка РК в сумме 838,6 млрд. тенге, с эффективной годовой доходностью – 4,91[1)], средневзвешенная дисконтированная цена по Нотам НБК составляет 99,63%.

**) С июня 2004г. данные пересмотрены с целью приведения в соответствие с методологией МВФ и сопоставимости данных денежно-кредитной статистики и Платежного баланса. Счета филиалов представительств иностранных компаний, осуществляющих свою деятельность на территории РК, включены во внутренние активы/обязательства (раннее отражались во внешних активах/обязательствах).*

[1)] По сложной ставке вознаграждения.

8. РЫНОК ТРУДА И ОПЛАТА ТРУДА

8.1 ЗАНЯТОСТЬ ПО НАЙМУ

Численность наемных работников в феврале 2007 года (по оценке) составила 4,8 млн. человек, что больше, чем в соответствующем месяце прошлого года на 122,6 тыс. человек (на 2,6%). Из их числа в государственных и негосударственных организациях работали 4 млн. человек (82,2%), у физических лиц – 0,6 млн. человек (11,4%), в крестьянских (фермерских) хозяйствах – 0,3 млн. человек (6,4%).

На крупных и средних предприятиях в январе 2007г. были заняты 2,8 млн. человек, или 59% от общего числа наемных работников. Это на 152,8 тыс. человек (на 5,9%) больше, чем в соответствующем месяце прошлого года.

Приток рабочей силы в январе 2007г. по сравнению с аналогичным месяцем предыдущего года отмечен в строительстве, где численность занятых возросла на 36,3 тыс. человек (на 20,6%), образовании – на 25,1 тыс. человек (на 4,8%), промышленности – на 24,2 тыс. человек (на 3,5%),торговле – на 18,8 тыс. человек (на 26,2%), сфере осуществления операций с недвижимостью - на 17,6 тыс. человек (на 11,2%), финансовой сфере – на 13,8 тыс. человек (на 32,2%), государственном управлении – на 4 тыс. человек (на 1,9%).

На конец января т.г. на крупных и средних предприятиях были не заполнены 21,6 тыс. вакантных мест (0,8% к списочной численности). Это на 4,9 тыс. единиц (на 29,6%) больше, чем в декабре 2006г. Значительное число вакансий сохраняется в учреждениях государственного управления – 5718 единиц (26,5% от их общего числа) и на предприятиях промышленности – 5098 единиц (23,7%). За названный период вакансии в сфере осуществления операций с недвижимостью составили 2503 единицы (11,6%), финансовой деятельности - 2180 единиц (10,1%), строительных организациях - 1786 единиц (8,3%), на транспорте и в связи – 1577 единиц (7,3%).

В январе текущего года по сравнению с декабрем 2006г. увеличение числа вакантных мест зафиксировано в государственном управлении – на 2076 единиц (на 57%), финансовых структурах – на 1418 единиц (в 2,9 раза), сфере осуществления операций с недвижимостью – на 732 единицы (на 41,3%), на транспорте и в связи – на 360 единиц (на 29,6%), образовании – на 133 единицы (на 35,8%). Уменьшение их числа наблюдается в строительстве - на 107 единиц (на 5,7%).

Число вакантных мест на крупных и средних предприятиях в 2005-2007гг.

на конец месяца

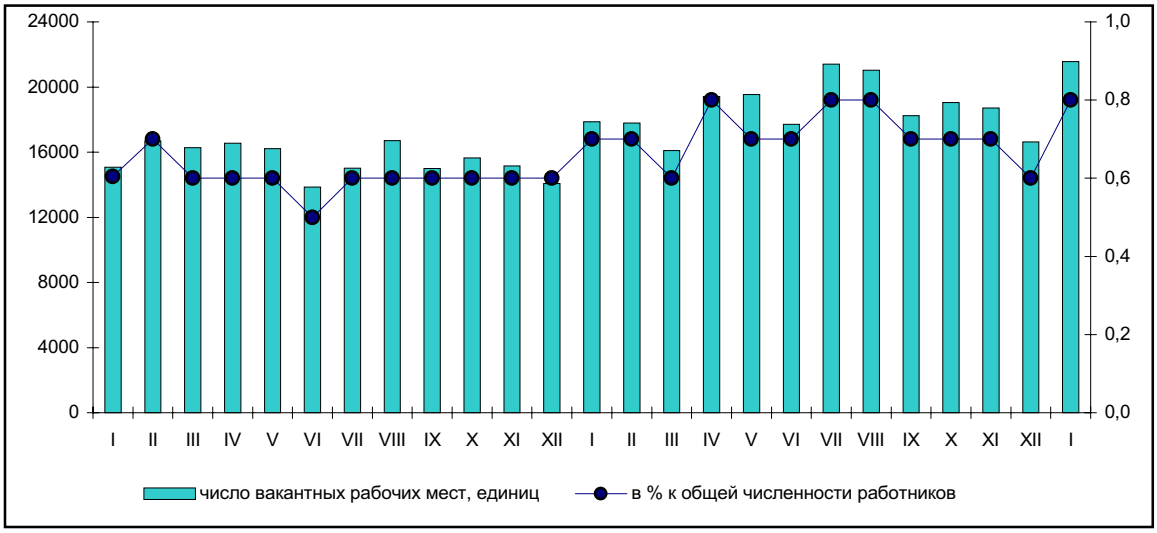

8.2 БЕЗРАБОТИЦА И ОБЕСПЕЧЕНИЕ ЗАНЯТОСТИ

Численность экономически активного населения в возрасте 15 лет и старше в феврале 2007г. (по оценке) составила 8,1 млн. человек, что больше, чем в соответствующем месяце прошлого года на 144,6 тыс. человек (на 1,8%).

В экономике республики были заняты 7,4 млн. человек. Относительно февраля 2006г. их численность увеличилась на 165,2 тыс. человек (на 2,3%). В структуре занятого населения основную долю составляют наемные работники – 65,2%, а самостоятельно занятые – 34,8%.

Численность безработных (лиц в возрасте 15 лет и старше, которые не имели доходного занятия, активно его искали и были готовы приступить к нему) в феврале 2007г. составила 634,1 тыс. человек и по сравнению с аналогичным периодом предыдущего года сократилась на 20,6 тыс. человек. Уровень безработицы сложился в 7,9% (в феврале 2006г. – 8,3%).

Уровень безработицы в 2005-2007гг.

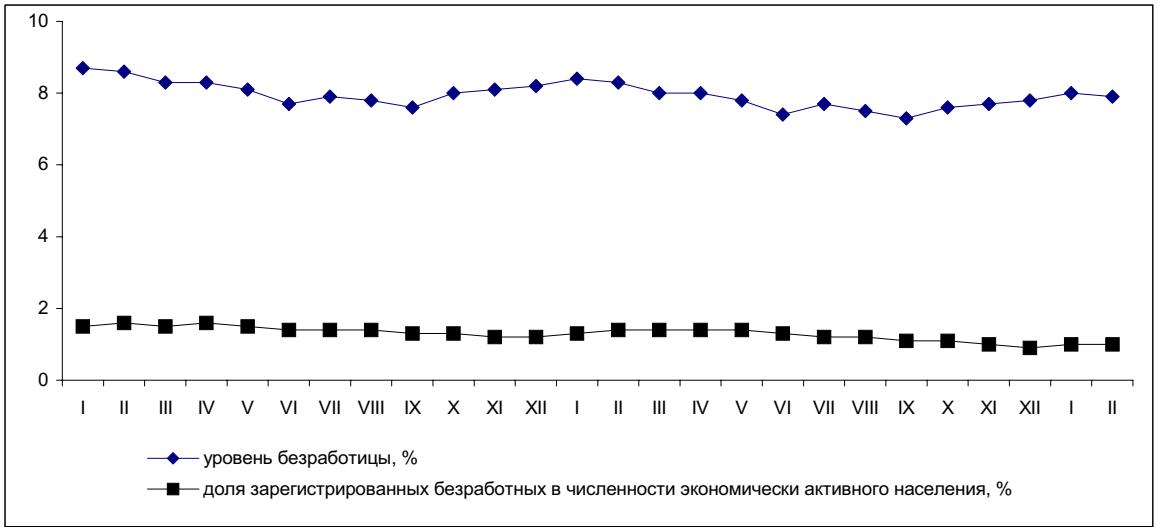

По данным Министерства труда и социальной защиты населения Республики Казахстан в уполномоченные органы по вопросу трудоустройства за период с начала 2007г. обратилось 40,4 тыс. человек, в феврале т.г. – 20,7 тыс., сельских жителей – соответственно, 16,2 тыс. и 8,3 тыс. человек.

Численность лиц, состоящих на учете в органах занятости в качестве безработных, на конец февраля 2007г. составила 80,3 тыс. человек, что на 3 тыс. человек (на 3,9%) больше, чем в январе месяце, и на 33,4 тыс. (на 29,4%) меньше, чем в феврале 2006г. В числе зарегистрированных безработных преимущественно женщины - 54,5 тыс. человек (67,9%). Доля зарегистрированных безработных в численности экономически активного населения в феврале т.г. составила 1,0% (в феврале 2006г. – 1,4%).

Трудоустроено за январь-февраль 2007г. 25 тыс. человек, это 61,9% от числа обратившихся. В феврале месяце т.г. число трудоустроенных лиц составило 13,2 тыс. человек, что на 1,8 тыс. (на 12%), меньше, чем в соответствующем месяце прошлого года. За этот период 4,8 тыс. сельских жителей были устроены на работу, или 58% от числа обратившихся селян.

Направлены на профессиональную подготовку или переподготовку, на повышение квалификации в феврале т.г. 2,6 тыс. человек, приняли участие в общественных работах - 10,4 тыс. человек, в том числе сельчане – соответственно, 1,1 тыс. и 5 тыс. человек.

По состоянию на 1 марта 2007г. по различным причинам полностью остановили производство 12 предприятий, частично – 88, полностью перешли на режим неполного рабочего времени – 10, частично работали в режиме неполного рабочего времени – 53 предприятия. Численность работников, находящихся в вынужденных отпусках в феврале т.г. составила 7,4 тыс. человек (в январе т.г. – 10,4 тыс.).

8.3 ОПЛАТА ТРУДА

В январе 2007г. среднемесячная номинальная заработная плата одного работника составила 45716 тенге и увеличилась по сравнению с соответствующим периодом прошлого года на 26,5%, в реальном выражении – на 16,6%.

Оплата труда в Республике Казахстан в 2006-2007гг.

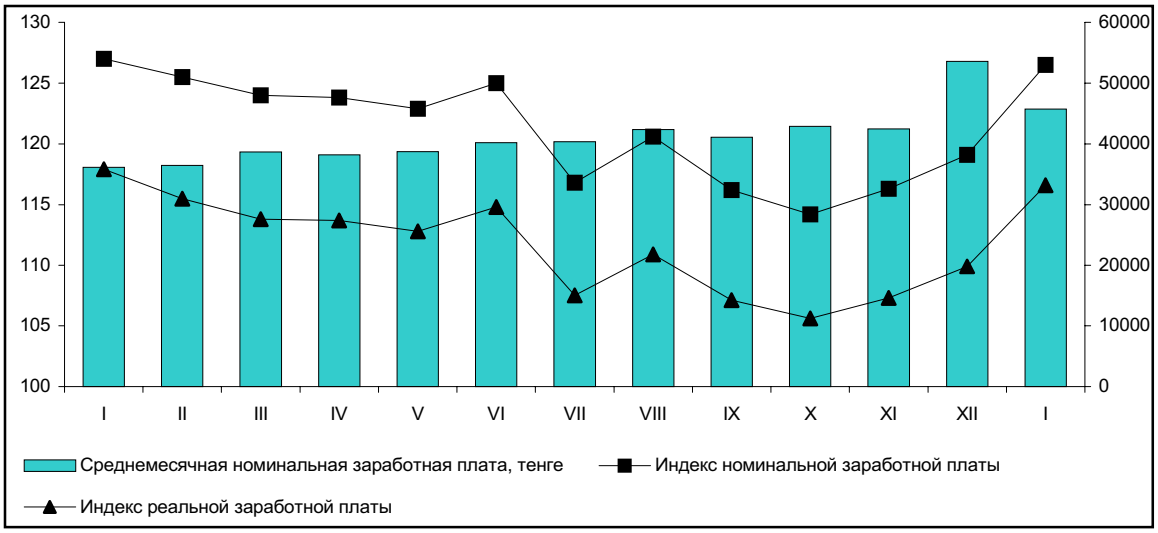

Рост оплаты труда наемных работников отмечается во всех видах экономической деятельности. У работников бюджетной сферы это связано с очередным повышением ее оплаты. Заработная плата работников здравоохранения в январе 2007г. относительно аналогичного месяца 2006г. увеличилась на 44,1% и составила 29668 тенге, образования – соответственно на 26,5% и 29366 тенге, государственного управления – на 16,8% и 40105 тенге. В финансовой деятельности за названный период она увеличилась на 35,3% и составила 118,8 тыс. тенге, или в 2,6 раза выше, чем в среднем по стране. В строительных организациях средняя заработная плата одного работника в январе текущего года превысила 58 тыс. тенге и увеличилась по сравнению с январем 2006г. на 26%, на промышленных предприятиях – 53 тыс. тенге и на 23,9%, в торговле – 45 тыс. тенге и на 24,5%.

При значительных темпах роста заработной платы у работников сельского хозяйства (на 26,4% с январем 2006г.) она остается низкой и составляет 18089 тенге. Это на 60,4% ниже среднереспубликанского показателя.

Разрыв между максимальным и минимальным уровнем заработной платы в январе 2007г. составил 6,6 раза (в январе 2006г. – 6,1 раза).

Заработная плата по секторам экономики в 2006-2007гг.

тенге

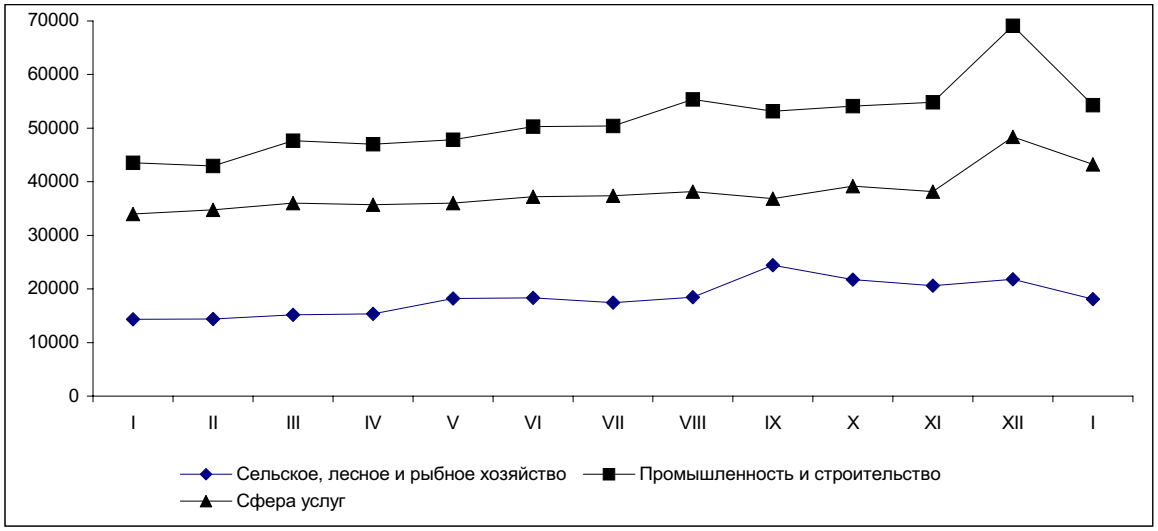

9. ДОХОДЫ НАСЕЛЕНИЯ

Денежные доходы

В январе 2007 года среднедушевые номинальные денежные доходы населения (по оценке) составили 20531 тенге, что на 27,8% выше, чем в январе 2006 года, реальные денежные доходы за указанный период возросли на 17,8%.

Номинальные и реальные денежные доходы населения за январь 2007г. (оценка)

(в процентах к соответствующему месяцу прошлого года)

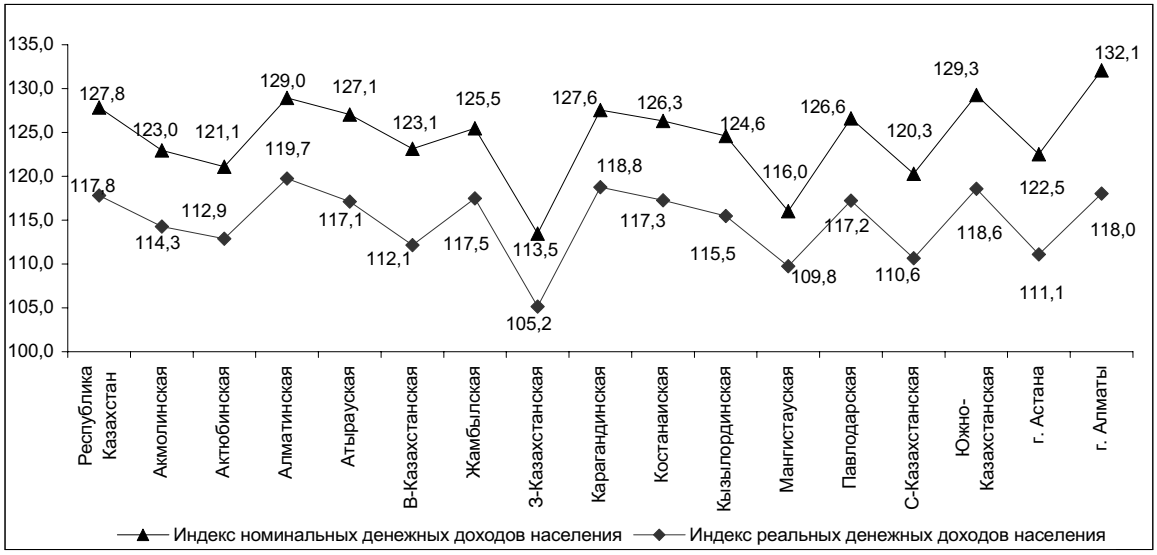

10. ДЕМОГРАФИЧЕСКИЕ ПРОЦЕССЫ И СОЦИАЛЬНАЯ СФЕРА

10.1 ДЕМОГРАФИЧЕСКАЯ СИТУАЦИЯ

Численность населения страны на 1 февраля 2007г. по оперативным данным составила 15409203 человека, общий прирост численности населения республики за январь т.г. составил 14564 человека.

В соответствии с Законом Республики Казахстан «О внесении изменения и дополнения в Закон Республики Казахстан «Об административно-территориальном устройстве Республики Казахстан» от 4 ноября 2006г. № 184-III ЗРК, введенным в действие с 1 января 2007г., поселки, находящиеся вне территории административной подчиненности городов республиканского, областного и районного значения отнесены к сельским населенным пунктам, в которых общая численность населения составила 722357 человек. В связи с этим и с учетом естественного и миграционного движения, численность городского населения на 1 февраля т.г. составила 8125718 человек. Удельный вес городского населения в общей численности населения страны на 1 января т.г. составил 57,4%, а на 1 февраля - 52,7%.

Рост численности населения за этот период произошел в 13-ти регионах страны. Максимальный прирост численности приходится на Южно-Казахстанскую область и г.Алматы - 4797 и 2775 человек соответственно.

Общий, естественный и миграционный приросты населения Республики Казахстан

человек

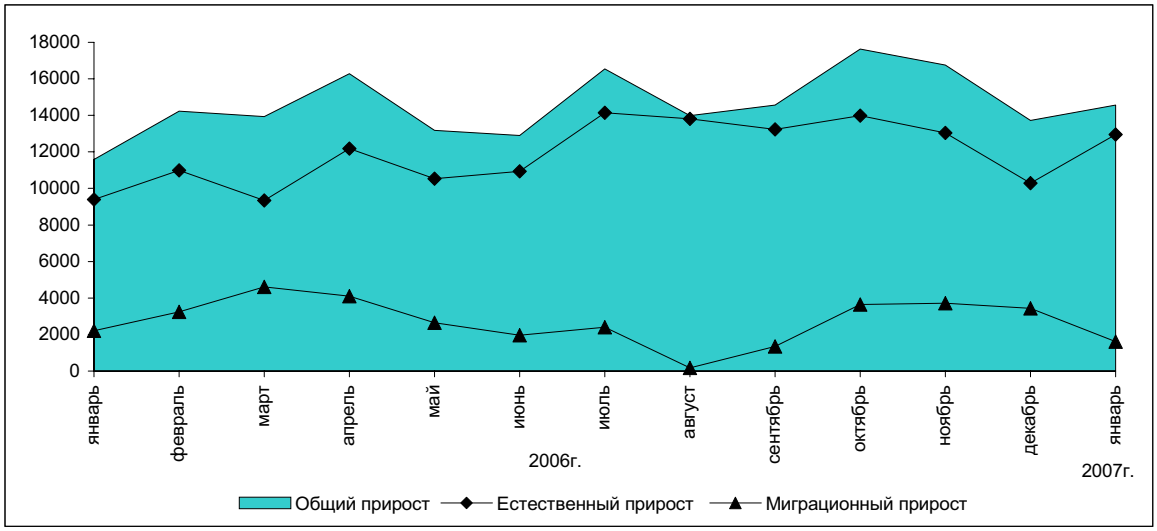

Естественный прирост населения республики за январь т.г. составил 12952 человека (9387 человек - здесь и далее в скобках приведены показатели за январь 2006г.). В двух областях - Костанайской и Северо-Казахстанской - число умерших превышает число родившихся. Общий коэффициент естественного прироста на 1000 жителей на 1 февраля т.г. составил 9,5 (8,1) человек.

За этот период органами ЗАГС зарегистрировано 29452 (24926) рождения. Общий коэффициент рождаемости на 1000 жителей составил 19,8 (18,4) родившихся.

Число умерших по стране за январь т.г. составило 16500 (15539) человек. Общий коэффициент смертности остался на уровне соответствующего периода прошлого года и составил 10,3 умерших на 1000 жителей.

Среди основных классов причин смерти населения наибольший удельный вес занимают болезни системы кровообращения, на долю которых приходится 54,2% (53,8%) от всех зарегистрированных смертных случаев. Число умерших от дорожно-транспортных происшествий, убийств и самоубийств составило 331 (302), 201 (192) и 332 (331) человека соответственно, или 15,9% (13,8%), 9,6% (8,8%) и 15,9% (15,1%) от общего числа умерших от несчастных случаев, отравлений и травм.

За этот период в республике зарегистрировано 412 (349) умерших детей в возрасте до 1 года. Коэффициент младенческой смертности составил 14,1 (15,0) умерших на 1000 родившихся. Распространенными причинами смерти младенцев являются состояния, возникающие в перинатальном периоде,

от которых в январе т.г. умерло 216 (180) младенцев, или 52,4% (51,6%) от их общего числа.

Число браков и разводов в январе т.г. по сравнению с январем прошлого года возросло и составило 8818 и 3269 (8530 и 2428) соответственно. Общие коэффициенты брачности и разводимости населения составили 9,0 (8,2) браков и 2,4 (2,1) развода на 1000 жителей.

Положительное сальдо миграции населения за январь т.г. составило 1612 (2200) человек, из них со странами СНГ - 934 (1813) человека. За этот период число иммигрантов составило 3762 (4436) человека, а эмигрантов - 2150 (2236) человек.

В январе т.г. число прибывших и выбывших в(из) Казахстан(а) по сравнению с январем 2006г. сократилось на 674 человека и 86 человек соответственно, или на 15,2% и на 3,8%. Доля иммигрантов и эмигрантов из(в) стран(ы) СНГ составляет соответственно 75,9% и 89,3% (85,6% и 88,8%) от их общего числа.

Основная часть мигрантов, прибывших в Казахстан из зарубежных стран, оседает в Алматинской, Мангистауской, Южно-Казахстанской и Павлодарской областях, и в г.Алматы, а выбывают за ее пределы, в основном, из Карагандинской, Северо-Казахстанской, Восточно-Казахстанской, Костанайской и Акмолинской областей.

Среди прибывших из-за пределов Казахстана наибольший удельный вес иммигрантов приходится на казахов - 74,7% (70%). Из числа выбывших за пределы Казахстана более половины, или 65,3% (68,8%) составляют русские.

Число мигрантов внутри страны составило 21969 (18850) человек, из них 9582 (8303) человека, или 43,6% (44%) - в межрегиональной миграции населения. При межрегиональном перемещении положительное сальдо миграции населения наблюдается в 6-ти (4-х) регионах страны, из них в городах Алматы и Астане самое большое по величине: 1189 (1640) и 1113 (945) человек соответственно.

10.2 ЗАБОЛЕВАЕМОСТЬ НАСЕЛЕНИЯ

По данным Республиканской СЭС в январе 2007г. по сравнению с январем 2006г. заболеваемость населения на территории республики сократилась по большинству регистрируемых инфекций. Вместе с тем существенно возросло число заболевших острыми инфекциями верхних дыхательных путей неуточненными (в 2,2 раза), краснухой (в 1,8 раза), острыми вирусными гепатитами (в 1,6 раза), бактериальной дизентерией (на 29%), хроническими вирусными гепатитами, впервые выявленными (26,4%), менингококковой инфекцией (25%). Число заболевших СПИДом увеличилось на 13,3% и составило 17 случаев; выявлено 157 носителей ВИЧ-инфекции (в январе 2006г. - 114).

Среди детей в возрасте до 14 лет также увеличилось число заболевших острыми инфекциями верхних дыхательных путей неуточненными (в 2,1 раза), краснухой (в 1,9 раза), острыми вирусными гепатитами (в 1,7 раза), чесоткой (на 20,8%), бактериальной дизентерией (17%), педикулезом (9,5%). Число заболеваний гриппом возросло в 250 раз. Выявлено 5 носителей ВИЧ-инфекции.

В сельской местности за этот же период увеличилось число случаев заболевания бактериальной дизентерией (в 3,6 раза), острыми инфекциями верхних дыхательных путей неуточненными (в 2,6 раза), хроническими вирусными гепатитами, впервые выявленными (в 2,3 раза), краснухой (в 2,2 раза), острыми вирусными гепатитами (в 1,6 раза). Число выявленных носителей ВИЧ-инфекции возросло в 2,3 раза и составило 32 случая (в январе 2006г. - 14).

Наибольшее распространение среди зарегистрированных инфекционных заболеваний в январе 2007г. получили острые инфекции верхних дыхательных путей (21403,6 случая на 100 тыс. населения), грипп (309,5), вирусные гепатиты (133,8), туберкулез органов дыхания (108,1), острые кишечные инфекции (77,8), сифилис (45), педикулез (39,8) и чесотка (28,8).

10.3 ПРЕСТУПНОСТЬ

По данным Комитета по правовой статистике и специальным учетам Генеральной прокуратуры Республики Казахстан в январе 2007г. число зарегистрированных преступлений на территории республики по сравнению с январем 2006г. увеличилось на 10,1% и составило 9,8 тыс., из которых 28,2% совершено в отношении женщин, 4,4% - в отношении несовершеннолетних. Число зарегистрированных преступлений на 10 тыс. населения в целом по республике составило 76 случаев.

В структуре преступности наибольший удельный вес (64,2%) приходится на преступления против собственности. Значительную часть в их числе (40,2%) занимают кражи чужого имущества, количество которых по сравнению с январем 2006г. увеличилось на 11%. Наряду с этим возросло число случаев вымогательства (на 30,8%), грабежей (5,2%), мошенничества (3%). В группе преступлений против личности увеличилось количество умышленных причинений средней тяжести вреда здоровью (на 31,2%), умышленных убийств и покушений на убийство (27%), умышленных причинений тяжкого вреда здоровью (12,7%), изнасилований (3,4%).

В январе 2007г. по сравнению с январем 2006г. существенно возросло количество транспортных преступлений (на 37,3%). Увеличилось число преступлений против общественной безопасности и об-

щественного порядка (на 13,8%), преступлений против здоровья населения и нравственности (9,7%), против интересов государственной службы (0,6%). Число преступлений в сфере экономики за этот период увеличилось на 2,6% и составило 590 случаев.

По сравнению с январем 2006г. общее число преступлений, связанных с наркотиками, возросло на 11,5%. Число преступлений, связанных с незаконным изготовлением, приобретением, хранением, перевозкой, пересылкой наркотических средств или психотропных веществ с целью сбыта, склонением к их потреблению, организацией или содержанием притонов для потребления наркотических средств или психотропных веществ, увеличилось на 7,1% и составило 408 случаев. Раскрываемость этой группы преступлений составила 80,9% (в январе 2006г. - 65,9%).

В республике сохраняется тенденция сокращения воинских преступлений. В январе 2007г. по сравнению с январем 2006г. количество преступлений, совершенных военнослужащими, уменьшилось на 34%. Из числа зарегистрированных преступлений данной категории 38,7% составляет злоупотребление властью, превышение или бездействие власти, 25,8% - нарушение уставных правил взаимоотношений, 22,6% - самовольное оставление части или места службы.

По расследованным в отчетном периоде преступлениям установленная сумма материального ущерба в целом по республике составила 583,2 млн. тенге, из них 51,9% приходится на преступления в сфере экономической деятельности, 39,9% - на преступления против собственности.

В январе 2007г. правоохранительными органами республики выявлено около 5 тыс. лиц, совершивших преступления (на 15,9% меньше, чем в январе 2006г.), привлечено к уголовной ответственности 3,6 тыс. лиц.

Из числа выявленных лиц 12,2% составляли женщины, 10,2% - несовершеннолетние. На долю лиц, выполняющих государственные функции, приходится 4,1%. Удельный вес лиц, ранее совершавших преступления, составил 9,5%.

В среднем по Казахстану каждый десятый преступник совершил преступление в состоянии алкогольного опьянения, каждый третий - в составе группы. Большую часть всех выявленных лиц, совершивших преступления, составляли безработные (72,3%).

11. СОЦИАЛЬНО-ЭКОНОМИЧЕСКОЕ ПОЛОЖЕНИЕ РЕГИОНОВ РЕСПУБЛИКИ КАЗАХСТАН: СРАВНИТЕЛЬНЫЙ АНАЛИЗ

Промышленность. За январь-февраль 2007 года по сравнению с январём-февралём 2006 года рост объемов промышленного производства отмечался во всех регионах республики. Наибольший прирост достигнут в Атырауской области (на 22,2%) и г.Астане (на 22,2%). Высокие темпы прироста отмечены также в Западно-Казахстанской, Жамбылской и Южно-Казахстанской областях (соответственно на 20,9%, 19,4% и 17,8%).

Прирост (снижение) объема промышленной продукции в январе-феврале 2007г.
(в % к январю-февралю 2006г.)

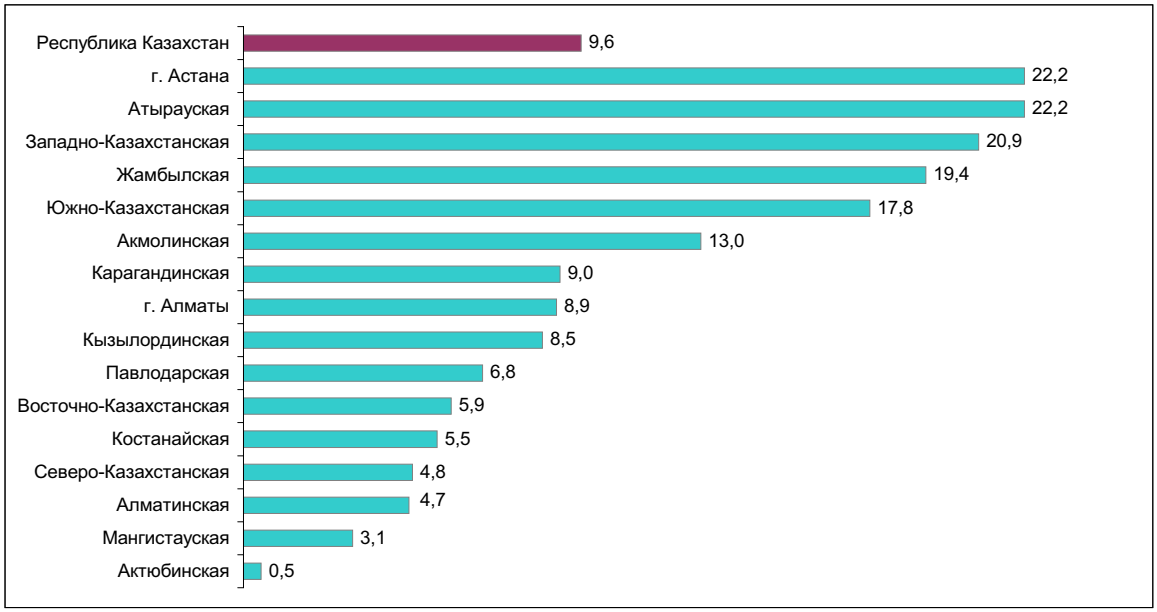

Добыча сырой нефти возросла в Западно-Казахстанской (на 81,9%), Атырауской (на 24,1%), Кызылординской (на 6,9%), Мангистауской (на 0,5%) областях, в то же время снизилась в Актюбинской области (на 5,3%).

Увеличилась добыча газового конденсата в Западно-Казахстанской области (на 22,6%), уменьшилась в Мангистауской (на 1,2%). В Жамбылской области ее добыча сохранилась на уровне января-февраля 2006г.

Возросла добыча руды медной в Восточно-Казахстанской области (в 8,8 раза), в Карагандинской области ее добыча снизилась (на 3,1%).

В Костанайской области производство окатышей железорудных возросло на 6,3%.

Выплавка стали возросла в Павлодарской (на 96%), Костанайской (на 61,6%), Карагандинской (на 14,1%) областях, уменьшилась в Восточно-Казахстанской области (на 12%).

Увеличилось производство цинка необработанного в Восточно-Казахстанской (на 4,8%), а в Карагандинской области ее добыча снизилась (на 13,6%).

Возросла выплавка меди рафинированной в Карагандинской области (на 13,2%) и г. Алматы (в 3,2 раза).

В Восточно-Казахстанской области выпуск автомобилей легковых пассажирских увеличился на 38,2%.

Наибольший прирост производства электроэнергии отмечен в Жамбылской области (на 47,1%), г. Астане (на 23,4%), Кызылординской (на 19,3%), Восточно-Казахстанской (на 15,3%) и Мангистауской (на 7,9%) областях, наибольшее снижение произошло в Актюбинской области (на 33,1%).

Производство масла сливочного возросло в Алматинской (на 75%), Восточно-Казахстанской (на 28,2%), Акмолинской (на 21,4%) областях, в г. Алмате (на 15,9%), также в Жамбылской и Павлодарской (на 8,7% в каждой) и в Костанайской (на 1,6%) областях.

В то же время снизились объемы в Карагандинской (на 11,8%), Южно-Казахстанской (на 36,4%) и Северо-Казахстанской (на 68,7%) областях.

Производство масла подсолнечного рафинированного увеличилось в Актюбинской (на 85,7%), Южно-Казахстанской (на 34,8%) и Восточно-Казахстанской (на 4,1%)областях, в г. Алматы (на 16,1%). В Карагандинской и Костанайской областях ее производство снизилось (соответственно на 16,7 и 20,8%).

Производство соков фруктовых и овощных возросло в Алматинской области (в 2,2 раза), снизилось в Жамбылской области (на 40,3%) и в г. Алматы (на 15,3%).

Сельское хозяйство. По состоянию на 1 марта 2007г., по сравнению с аналогичной датой прошлого года в целом во всех категориях хозяйств областей, за исключением Мангистауской области, отмечен рост поголовья крупного рогатого скота, овец и коз, лошадей. В Мангистауской области поголовье крупного рогатого скота снизилось (на 3,6%), поголовье лошадей сохранилось на уровне соответствующего периода предыдущего года.

В январе-феврале 2007г. по сравнению с аналогичным периодом 2006г. возросли объемы производства мяса во всех областях республики, кроме Мангистауской областей.

Наибольший прирост производства мяса достигнут в Алматинской (на 14,2%), Павлодарской (на 9,9%) и Восточно-Казахстанской (на 5%) областях. В Мангистауской области объемы производства мяса сохранились на уровне января-февраля 2006г.

По сравнению с январем-февралем 2006г. увеличилось производство молока во всех областях республики, за исключением Мангистауской и Павлодарской. Наибольший прирост объема производства молока отмечен в Карагандинской области (на 8,2%). Относительно высокие темпы прироста зафиксированы в Актюбинской, Алматинской и Кызылординской областях (соответственно на 6,7; 6,2 и 5,1%). Снижение наблюдалось в Павлодарской области (на 3,8%). В Мангистауской области объем производства молока сохранился на уровне соответствующего периода прошлого года.

Увеличение производства яиц в январе-феврале 2007г. по сравнению с аналогичным периодом 2006г. отмечено в 10 регионах Казахстана. Наиболее высокий темп прироста достигнут в Алматинской и Северо-Казахстанской (на 16,8% в каждой), Актюбинской (на 11,5%) и Восточно-Казахстанской (на 9,5%) областях. Отмечается снижение в Акмолинской (на 14,9%), Западно-Казахстанской (на 9,1%) и Кызылординской (на 2%) областях. В Мангистауской области и в гг. Астана и Алматы производство яиц сохранилось на уровне января-февраля 2006 года.

Инвестиции. В январе-феврале 2007г. инвестиции в основной капитал (с учетом дооценки) составили 308,1 млрд. тенге, что на 2,1% больше, чем в соответствующем периоде 2007 года.

Рост инвестиций отмечен в 11 регионах республики. Наибольший рост зафиксирован в Западно-Казахстанской области (в 2,8 раза), в Мангистауской и Жамбылской (в 2,4 раза в каждой) и Акмолинской (в 2,3 раза) областях. Высокие темпы прироста отмечены также в Кызылординской (на 91,1%), Южно-Казахстанской (на 72,1%) и Павлодарской (на 35,9%) областях и в городах.Алматы (на 45%) и Астана (на 34,2%).

Ввод в эксплуатацию жилых домов. В январе-феврале 2007г. объемы ввода в эксплуатацию жилых домов превысили уровень аналогичного периода предыдущего года во всех регионах республики, кроме Восточно-Казахстанской области, где отмечается снижение (на 23,6%).

Наиболее активное жилищное строительство ведется в г. Астане (рост в 3,1 раза), в Кызылординской, Атырауской и Карагандинской областях, где отмечено увеличение соответственно в 2,4, 2,3 и 1,9 раза. Высокие темпы роста отмечаются также в Жамбылской, Павлодарской и Костанайской областях, где объемы по сравнению с соответствующим периодом 2006 года возросли соответственно на 66,7; 50,7 и 48,3%.

Розничный товарооборот. За январь-февраль 2007г. объем розничного товарооборота составил 254,7 млрд. тенге и увеличился по сравнению с соответствующим месяцем прошлого года (в сопоставимых ценах) на 9,2%.

В региональном разрезе рост объема розничного товарооборота в январе-феврале 2007г. по сравнению с аналогичным периодом прошлого года (в сопоставимых ценах) наблюдался во всех регионах республики. Наибольший прирост наблюдается в г. Астане (на 38,3%), в Атырауской (на 20,6%), Мангистауской (на 15,5%), Западно-Казахстанской (на 15,1%), Алматинской (на 15%) областях. В г. Алматы отмечен наименьший прирост объема розничного товарооборота (на 1,2%).

Индекс потребительских цен. Цены на потребительские товары и услуги в феврале 2007 года по сравнению с январем 2007г. возросли во всех регионах республики.

Наибольший прирост цен зафиксирован в г. Алматы (на 1,6%), Северо-Казахстанской (на 1,2%), Павлодарской (на 1,1%) и Жамбылской (на 1%) областях.

В феврале 2007г. по сравнению с предыдущим месяцем наблюдалось повышение цен на продовольственные товары во всех регионах республики. Наибольшее повышение цен отмечено в Павлодарской области (на 1,8%), в городах Астана и Алматы (на 1,5% в каждом), также в Костанайской (на 1,4%), Актюбинской, Восточно-Казахстанской и Карагандинской (на 1,3% в каждой) областях

По непродовольственным товарам отмечается рост цен во всех регионах, кроме Костанайской и Южно-Казахстанской областей. Наибольшее повышение цен на непродовольственные товары наблюдается в Западно-Казахстанской и Северо-Казахстанской областях (на 0,7% в каждой), Восточно-Казахстанской, Павлодарской областях и г.Астане (на 0,4% в каждой). В Костанайской и Южно-Казахстанской областях цены сохранились на уровне января 2007 года.

Во всех регионах республики отмечается повышение цен и тарифов на платные услуги населению. Наибольший прирост отмечен в г. Алматы (на 3,1%), Северо-Казахстанской области (на 2,3%), в Жамбылской и Мангистауской областях (на 2,2% в каждой).

Денежные доходы населения. В январе 2007г. среднедушевые денежные доходы населения в Казахстане (по оценке) составили 20531 тенге. Наиболее высокодоходными регионами республики являлись Атырауская и Мангистауская области, в которых среднереспубликанский уровень превышен соответственно в 2,2 и 1,9 раза. В гг. Астана, Алматы уровень среднедушевых денежных доходов населения превысил среднереспубликанский уровень в 1,9 раза. Самые низкие денежные доходы на душу населения наблюдались в Южно-Казахстанской, Жамбылской и Алматинской областях (соответственно: 52,8; 53,3 и 67,2% от среднереспубликанского уровня).

Рынок труда. По данным Министерства труда и социальной защиты населения Республики Казахстан, на конец февраля 2007г. численность граждан, зарегистрированных в качестве безработных, составила 80,3 тыс. человек. Доля зарегистрированных безработных составила 1% к численности экономически активного населения. В региональном разрезе этот показатель превышен в 8 областях. Наиболее высокая доля безработных приходится на Павлодарскую (2,3%), а также Атыраускую и Восточно-Казахстанскую области (1,4% в каждой). В гг.Астана и Алматы этот показатель составил (0,6% в каждой).

12. КОНЪЮНКТУРНЫЕ ОБСЛЕДОВАНИЯ

1. Обследование деловой активности промышленных предприятий

В феврале 2007г. было обследовано 837 крупных и средних промышленных предприятий, в том числе горнодобывающей промышленности – 103 (13% от числа опрошенных), обрабатывающей промышленности - 564 (67%) и по производству и распределению электроэнергии, газа и воды - 170 (20%).

В феврале 2007г. индекс предпринимательской уверенности, характеризующий деловую активность опрошенных предприятий, увеличился на 3 процентных пункта и составил (+12)% с учетом фактора сезонности.

В ближайшие 2-3 месяца (март – май 2007г.) ожидается незначительное увеличение деловой активности промышленных предприятий. Индекс предпринимательской уверенности по сравнению с февралем 2007г. увеличится на 2 процентных пункта и составит (+14)%.

Динамика индекса предпринимательской уверенности на предприятиях промышленности
(фактор сезонности исключен)

балансы, %

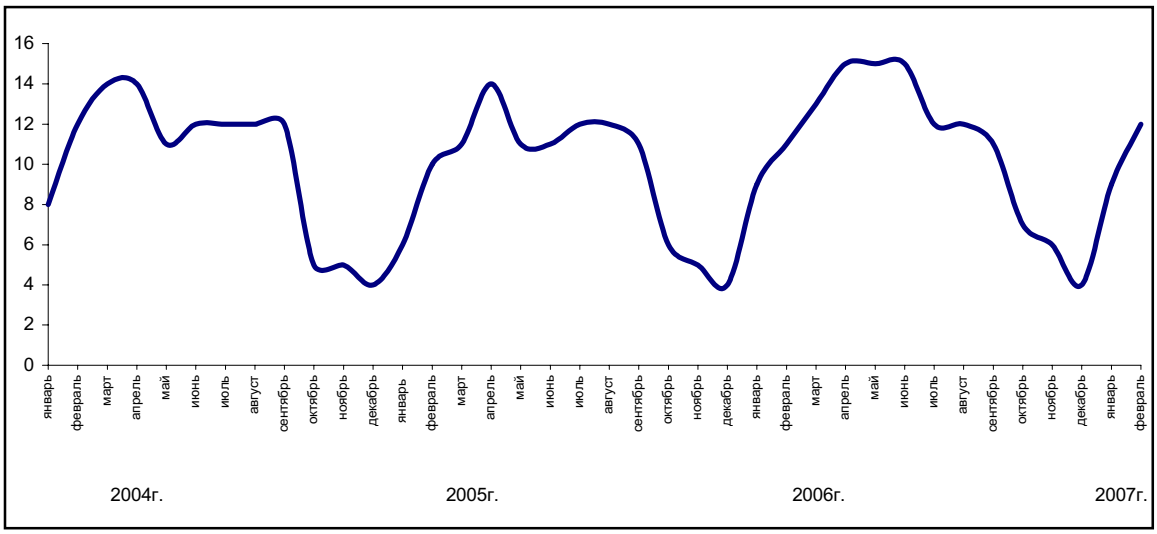

На предприятиях горнодобывающей промышленности индекс предпринимательской уверенности увеличился по сравнению с предыдущем месяцем на 9 процентных пунктов и составил (+17)%.

На предприятиях обрабатывающей промышленности индекс предпринимательской уверенности увеличился по сравнению с предыдущем месяцем на 6 процентных пунктов и составил (+17)%.

На обследованных предприятиях по производству и распределению электроэнергии, газа и воды индекс предпринимательской уверенности уменьшился с (+4)% до (-9)%.

2. Обследование деловой активности предприятий торговли

В конце февраля 2007г. были получены анкеты от 1436 торговых предприятий, в том числе 768 предприятий розничной торговли (53% от общего числа опрошенных), 642 - оптовой торговли (45%) и 26 - торгового посредничества (2%).

В феврале 2007г. доля опрошенных предприятий торговли, экономическое положение которых охарактеризовано их руководителями как “хорошее” и “удовлетворительное”, по сравнению с предыдущим месяцем осталась на том же уровне и составила 96%.

Индекс предпринимательской уверенности, характеризующий деловую активность предприятий торговли, в феврале 2007г. остался на уровне предыдущего месяца и составил (+16)% (с учетом фактора сезонности).

В ближайшие 2-3 месяца (март – май 2007г.), по оценкам большинства руководителей, ожидается незначительный спад деловой активности, индекс предпринимательской уверенности уменьшится по сравнению с февралем 2007г. на 1 процентный пункт и составит (+15)%.

Динамика индекса предпринимательской уверенности предприятий торговли
(фактор сезонности исключен)

балансы, %

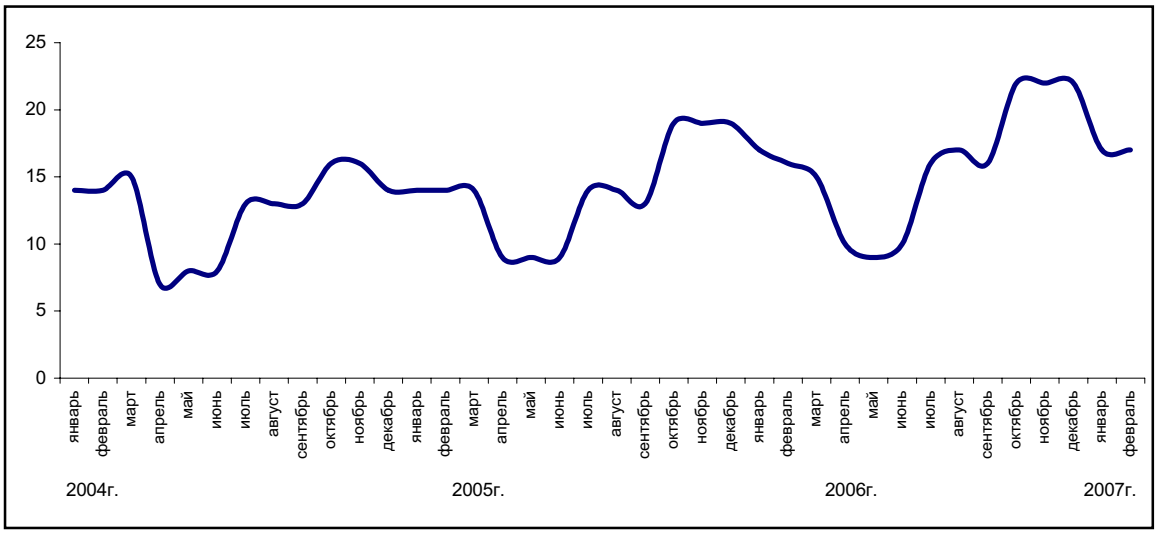

В феврале 2007г. по сравнению с предыдущим месяцем индекс предпринимательской уверенности на предприятиях оптовой торговли увеличился на 1 процентный пункт и составил (+18)%, в розничной торговле по сравнению с предыдущим месяцем остался на том же уровне и составил (+15)%, а в сфере торгового посредничества увеличился с (+11)% до (+13)%.

3. Обследование потребителей

В феврале 2007г. сотрудниками региональных статистических управлений было проведено очередное обследование 1600 респондентов - потребителей различных групп (городского и сельского населения, сотрудников фирм и банков, государственных учреждений и организаций, домохозяек и пенсионеров и др.). Основная цель обследования - выявление субъективного мнения потребителей об изменениях в экономике страны и в личном домашнем хозяйстве. Кроме того, опрос позволяет проследить тенденцию потребительского спроса домашних хозяйств на товары длительного пользования.

"Индекс ощущений потребителей" в феврале 2007г. по сравнению с предыдущим месяцем увеличился на 2 процентных пункта и составил **(+28)%.**

"Индекс экономического климата" по сравнению с предыдущим месяцем увеличился на 1 процентный пункт и составил **(+30)%**.

"Индекс желания покупать" по сравнению с предыдущим месяцем также увеличился на 2 процентных пункта и составил **(+26)%** (см. Диаграмму).

В феврале 2007г. 39% респондентов отметили улучшение экономического положения в стране за последние 12 месяцев, в то же время 11% потребителей сообщили об ухудшении положения.

Почти 40% респондентов ожидают в следующие 12 месяцев дальнейшего улучшения общего экономического положения в стране, а 9% считают, что оно может ухудшиться.

Более трети респондентов (39%) в феврале 2007г. сообщили об улучшении состояния финансов в собственном домашнем хозяйстве и, соответственно, увеличении спроса на товары длительного пользования по сравнению с предыдущим месяцем. Вместе с тем, 12% от числа опрошенных отметили ухудшение финансово-экономического состояния своего домашнего хозяйства.

По мнению 20% респондентов, в течение предстоящих 12 месяцев ситуация в отношении уровня безработицы в стране улучшится, в то же время 24% опрошенных придерживаются противоположного мнения.

Вероятность увеличения суммы денежных накоплений в домашнем хозяйстве в течение предстоящих 12 месяцев отметили 47% опрошенных потребителей, а 35% - их уменьшения.

Оценка потребителей

балансы, %

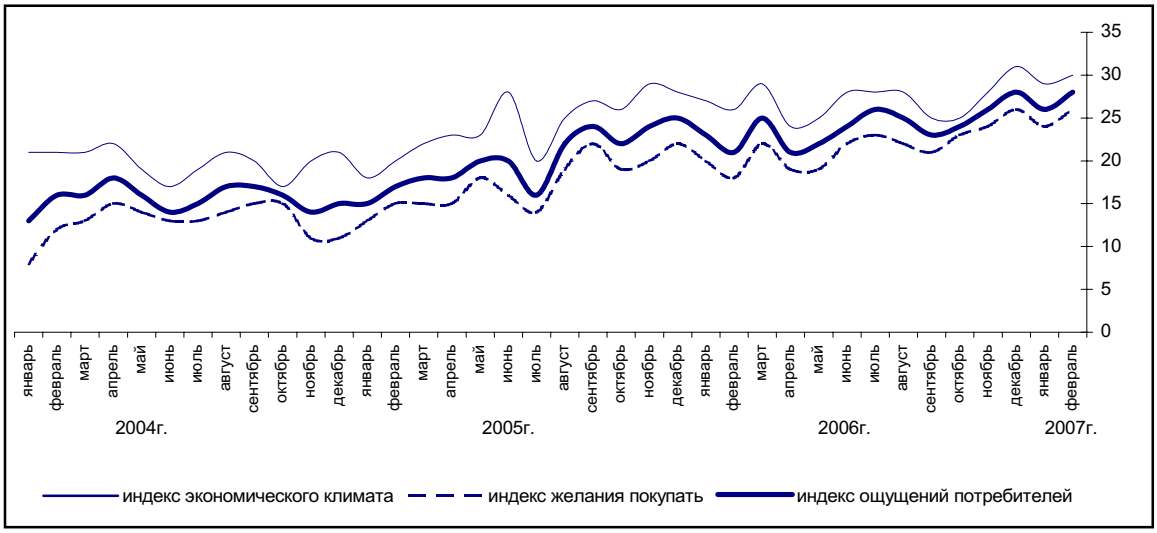

13. ТЕНДЕНЦИИ РАЗВИТИЯ МИРОВОЙ ЭКОНОМИКИ

13.1 СОЦИАЛЬНО-ЭКОНОМИЧЕСКОЕ ПОЛОЖЕНИЕ СТРАН СНГ

(по данным Статкомитета СНГ)

В январе 2007 года, по оценкам, валовой внутренний продукт по сравнению с январем 2006 года, в среднем по странам Содружества вырос на 10% (в январе 2006 года –на 5%).

Основные макроэкономические показатели в среднем по странам Содружества

(прирост; в % к соответствующему периоду предыдущего года)

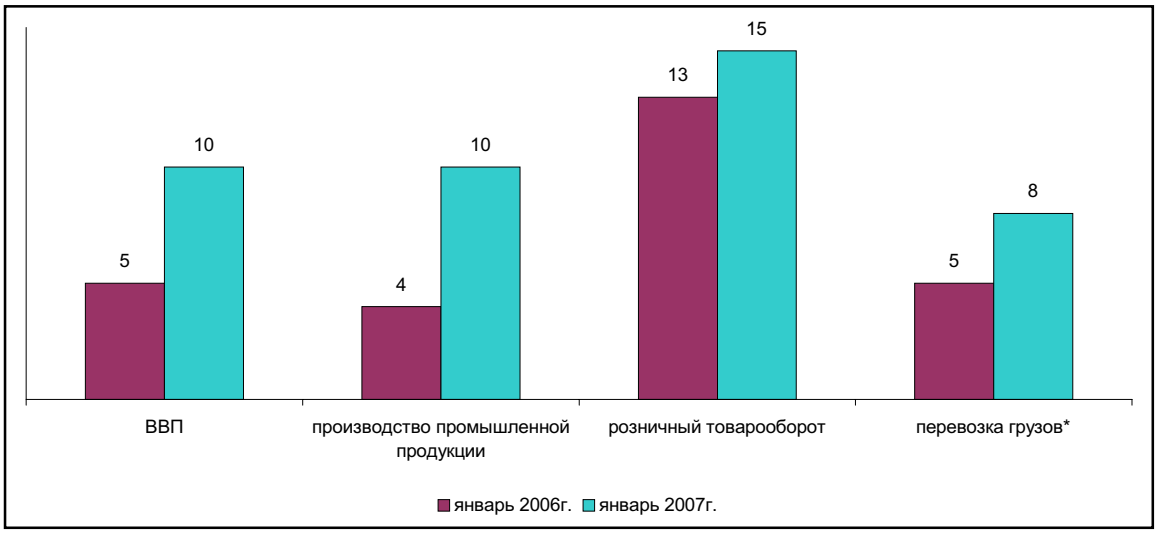

** Без трубопроводов.*

Прирост **промышленного производства** в январе 2007 года по отношению к аналогичному периоду предыдущего года, в среднем по странам Содружества составил 10% (в январе 2006 года – 4%). Наиболее высокими темпами развивалась промышленность Азербайджана (прирост на 52%), Украины (на 16%) и Таджикистана (на 11%). В Казахстане объемы промышленного производства увеличились на 9%. Снизилось промышленное производство в Молдове (на 10%) и Кыргызстане (на 6%).

Промышленное производство в странах Содружества

(в постоянных ценах; прирост, в % к соответствующему периоду предыдущего года)

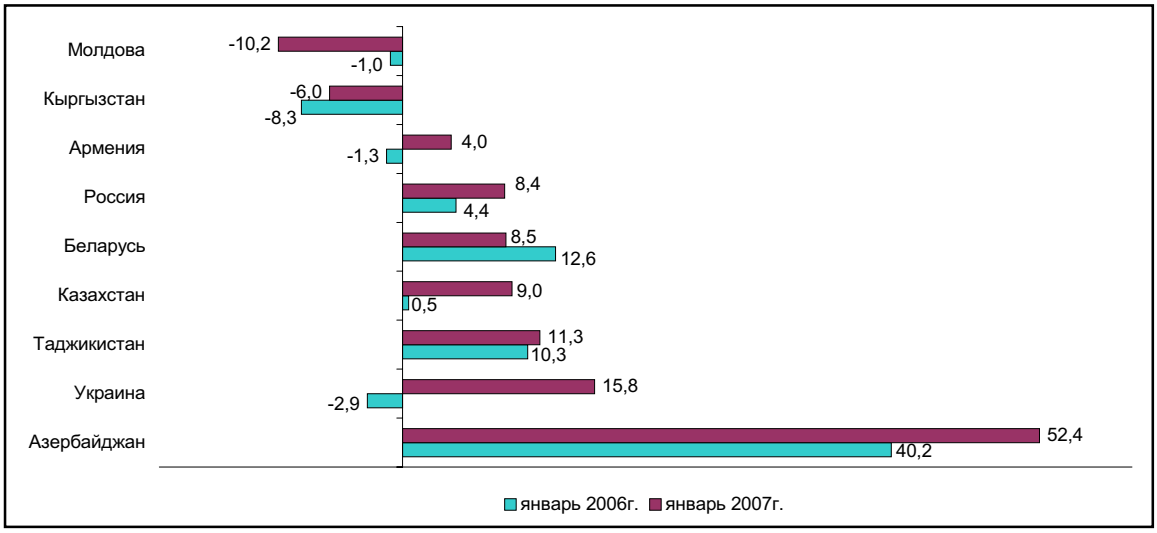

Индекс цен производителей промышленной продукции в январе 2007 года по отношению к январю 2006 года, в среднем по странам Содружества составил 112% (в январе 2006 года – 114%). В январе 2007 года по сравнению с декабрем предыдущего года цены, в среднем по странам возросли на 2% (в январе 2006 года – на 1%).

Сельское хозяйство. Животноводство. Наибольшее увеличение производства скота и птицы на убой (в живом весе) в январе 2007 года по сравнению с соответствующим периодом предыдущего года отмечено в Украине (на 13%) и России (на 12%), молока – в Беларуси (на 9%), яиц – в Кыргызстане (на 32%) и Армении (на 14%). В Казахстане производство скота и птицы на убой (в живом весе) увеличилось на 5%, молока – на 4%, яиц – на 7%.

Транспорт. В январе 2007 года объем перевозок грузов предприятиями транспорта (без трубопроводов) по сравнению с январем предыдущего года, в среднем по странам Содружества увеличился на 8% (в январе 2006 года – на 5%), грузооборот – на 13% (в январе 2006 года – сократился на 2%).

Пассажирооборот предприятий транспорта (кроме городского электрического и легкового таксомоторного) по сравнению с соответствующим периодом 2006 года в среднем по странам Содружества увеличился на 5% (в январе 2006 года – снизился на 0,2%), пассажиров перевезено на 1% меньше (в январе 2006 года - на 10%).

Потребительский рынок. В январе 2007 года по сравнению с аналогичным периодом 2006 года реальный объем розничного товарооборота (в постоянных ценах) в странах Содружества возрос в среднем на 15% (в январе 2006 года – на 13%).

Цены на потребительском рынке. В январе 2007 года на потребительском рынке в ряде стран Содружества отмечен дальнейший рост потребительских цен.

Уровень потребительских цен в странах Содружества

(прирост; к декабрю предыдущего года, в %)

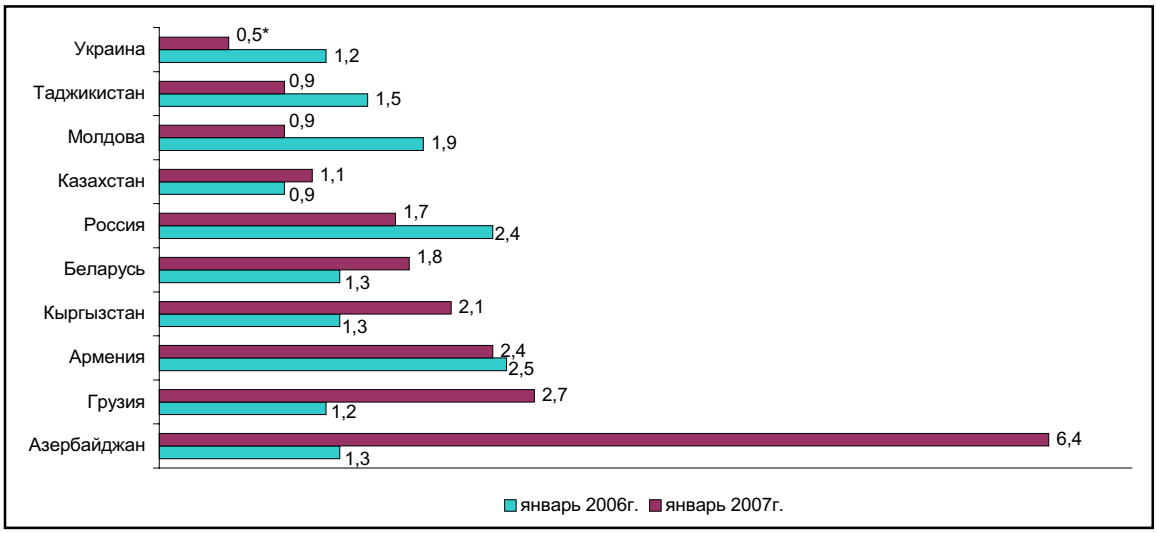

** С января 2007 года по классификатору индивидуального потребления по целям (КИПЦ).*

В январе 2007 года по сравнению с декабрем 2006 года самый высокий темп роста потребительских цен отмечен в Азербайджане (на 6,4%), Грузии (на 2,7%), Армении (на 2,4%) и Кыргызстане (на 2,1).В Казахстане прирост потребительских цен составил 1,1%.

Наибольший прирост цен на продовольственные товары в январе 2007 года по сравнению с декабрем 2006 года отмечен в Армении (на 4,5%), Грузии (на 4,2%), Азербайджане (на 3,9%) и Кыргызстане (на 2,6%). В Казахстане прирост цен на продовольственные товары составил 1,6%.

В январе 2007 года по сравнению с декабрем 2006 года наибольший прирост цен на непродовольственные товары отмечен в Азербайджане (на 3,2%) и Кыргызстане (на 1,7%). В Казахстане прирост цен на непродовольственные товары составил 0,3%.

Наибольший прирост цен на платные услуги в январе 2007 года по сравнению с декабрем 2006 года отмечен в Азербайджане (на 17,2%), Беларуси (на 5%), России (на 4,7%) и Таджикистане (на 3,7%). В Казахстане прирост цен на платные услуги составил 1,1%.

Финансы. В большинстве стран Содружества в январе 2007 года ситуация на **валютных рынках** оставалась характерной для прошедшего года: отмечались укрепление национальных валют к европейской валюте и небольшие колебания по отношению к доллару США.

В России произошел незначительный рост курса доллара США, к концу января 2007 года по сравнению с концом декабря прошлого года он был выше на 0,8%. В Грузии и Таджикистане за этот же период

он вырос на 0,4%, Кыргызстане – на 1,3%, Молдове – на 0,5%, Узбекистане – на 0,2%; в Беларуси, Туркменистане и Украине - не изменился. В Азербайджане, Армении и Казахстане доллар США продолжал уступать свои позиции по отношению к национальным валютам соответственно на 0,1%, 1,1% и 0,6%.

К концу января 2007 года по сравнению с концом декабря 2006 года курс евро снизился во всех странах Содружества: в Азербайджане, Грузии и Узбекистане – на 1,3%, Армении – на 2,6%, Беларуси, Таджикистане и Украине – на 1,6%, Казахстане – на 2,1%, Кыргызстане – на 0,7%, Молдове – на 1,0%, России – на 0,9%, Туркменистане – на 1,8%.

Заработная плата. Начисленная номинальная среднемесячная заработная плата составила в январе 2007 года в Азербайджане 160,6 маната, Армении – 69,1 тысячи драмов, Беларуси – 617,2 тысяч белорусских рублей, Казахстане – 45,7 тысячи тенге, Кыргызстане – 3030 сома, Молдове – 1780 лей, России – 11410 рубля, Таджикистане – 153,6 сомони, Украине – 1112 гривен.

Уровень реальной заработной платы в странах Содружества

(прирост; в % к соответствующему периоду предыдущего года)

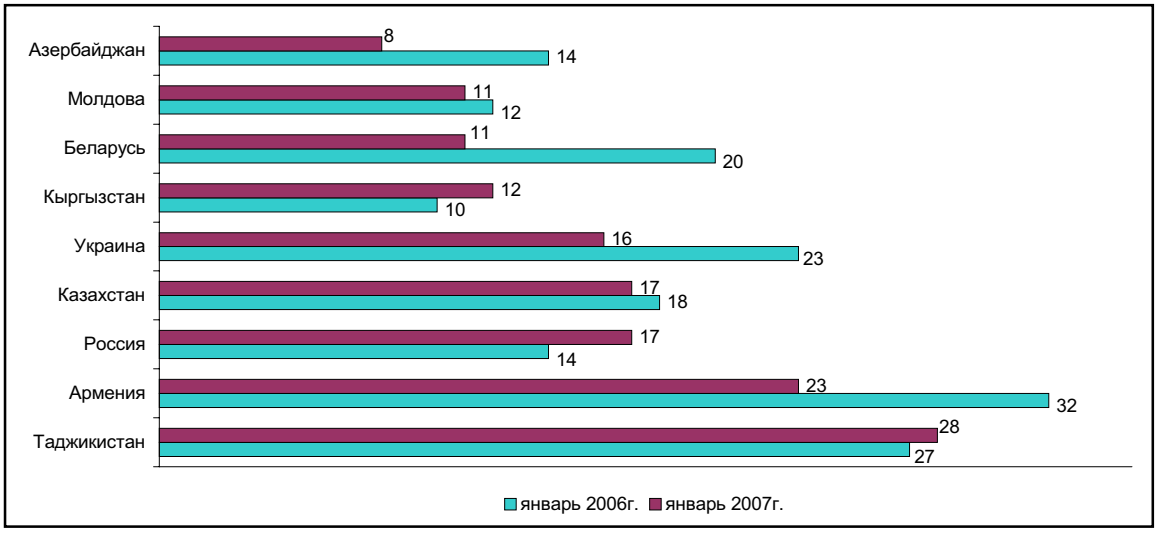

Исходя из официальных курсов валют, установленных национальными (центральными) банками стран Содружества, средняя заработная плата в Азербайджане в январе 2007 года соответствовала 184 долларам США, в январе прошлого года 139 долларам, Армении – соответственно 190 и 119, Беларуси - 288 и 241, Казахстане - 362 и 273, Кыргызстане – 79 и 62, Молдове – 137 и 111, России - 431 и 317, Таджикистане - 45 и 32, Украине - 220 и 171 доллару США.

Рынок труда. К началу 2007 года общая численность безработных по методологии Международной организации труда, определяемая с учетом незанятых граждан, ищущих работу самостоятельно (без обращения в службы занятости), в странах Содружества оценивается в 9 миллионов человек. Поисками работы при посредстве служб занятости на конец января 2007 года занимались 3,2 миллиона незанятых.

Уровень зарегистрированной безработицы в странах Содружества

(на конец периода; в % к экономически активному населению)

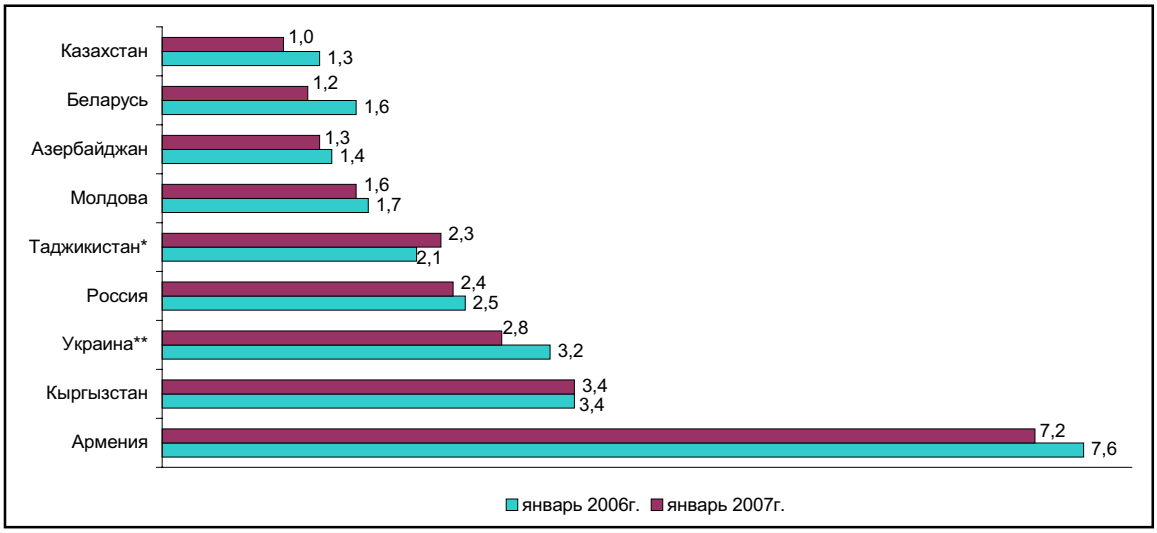

**Декабрь.*
***В % к трудоспособному населению в трудоспособном возрасте.*

13.2 ТЕКУЩЕЕ СОСТОЯНИЕ СТРАН ЕС И ЕВРО-ЗОНЫ

Промышленное производство. По предварительным данным Евростата, объем промышленного производства, скорректированный на сезонные колебания, в декабре 2006г. по сравнению с декабрем 2005г. в Евро-зоне увеличился на 4,0% и ЕС-25 на 3,9%. Увеличение объемов производства отмечено во всех секторах в Евро-зоне и ЕС-25, за исключением сектора энергетических товаров, где отмечено снижение на 4,3% и 4,5% соответственно. Наибольшее увеличение объемов производства в Евро-зоне и ЕС-25 наблюдалось в секторе промежуточных товаров (на 7,1% и 6,3%), а также капитальных товаров - на 6,5% и 7,4% соответственно. Наименьшее увеличение объемов производства зарегистрировано в секторе товаров краткосрочного пользования в Евро-зоне и ЕС-25 на 2,1% в каждой.

Динамика изменений объемов промышленной продукции

%, по сравнению с соответствующим месяцем предыдущего года

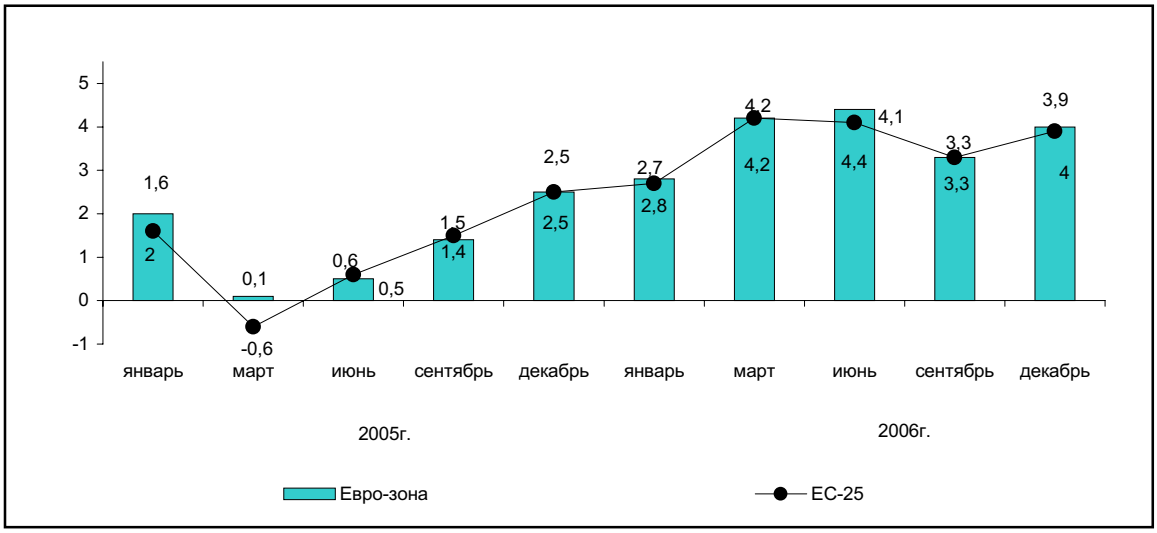

В декабре 2006г. по сравнению с декабрем 2005 года увеличение объемов производства наблюдалось в 17-ти странах Евро-зоны и ЕС-25, а в 2-х - снижение. Наибольший прирост объемов производства отмечен в Ирландии – на 15,2%, Польше – на 10,1%, Словакии – на 8,9%, Словении и Швеции – на 8,4% в каждой. Снижение наблюдалось в Литве - на 7,9% и Франции - на 0,1%.

В декабре 2006г. по сравнению с ноябрем 2006г., в 15-ти европейских странах, наблюдалось увеличение объемов промышленного производства, а в 4-х - снижение. Наибольший рост объемов промышленного производства зафиксирован в Ирландии – на 19,4%, Латвии – на 3,5%, Греции – на 2,9% и Нидерландах – на 2,4%. Снижение наблюдалось в Литве – на 5,3%, Дании – на 2,7%, Германии – на 0,6% и Великобритании – на 0,1%.

Розничная торговля. По предварительным данным Евростата, объем розничного товарооборота в декабре 2006г. по сравнению с аналогичным месяцем 2005г. в ЕС-25 увеличился на 3,5%, в Евро-зоне - на 2,2%. Увеличение объемов розничной торговли наблюдалось по всем товарным группам Евро-зоны и ЕС-25, за исключением продовольственных товаров в Евро-зоне. Наибольшее увеличение в ЕС-25 и Евро-зоне зарегистрировано в торговле хозяйственными товарами (на 7,3% и 6,3%), а также непродовольственными на 5,0 и 3,6% соответственно. Снижение объемов розничного товарооборота наблюдалось в торговле продовольственными товарами в Евро-зоне - на 0,2%.

В декабре 2006г. по сравнению с предыдущим месяцем, объем розничного товарооборота в Еврозоне увеличился на 0,3%, в ЕС-25 на 0,7%. Увеличение объемов розничного товарооборота наблюдалось по всем товарным группам Евро-зоны и ЕС-25.

Динамика изменений объемов розничной торговли

% изменение по сравнению с соответствующим месяцем предыдущего года

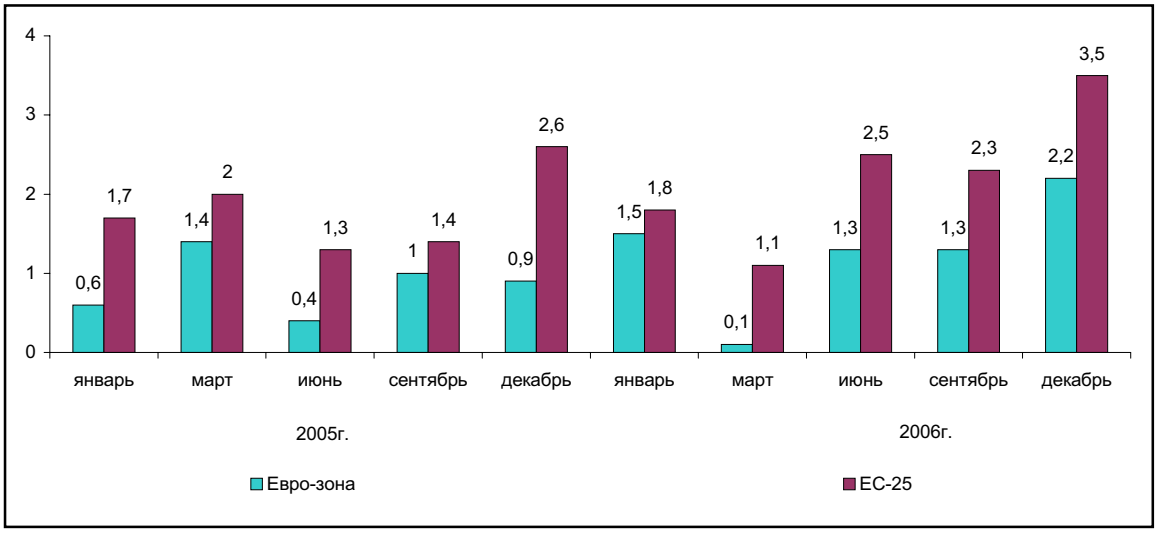

В декабре 2006г. по сравнению с аналогичным месяцем 2005 года, во всех странах Евро-зоны и ЕС-25 наблюдалось увеличение объемов розничной торговли, за исключением Бельгии, Италии и Словении, где отмечено снижение (соответственно 3,4% и 0,8% и 2,5%). Наибольшее увеличение объемов розничного товарооборота зафиксировано в Латвии – на 27,2%, Румынии – на 22,9%, Болгарии – на 19,5%, Эстонии – на 18,5% и Польше – на 13,2%. Наименьшее увеличение объемов розничной торговли наблюдалось в Португалии – на 1,8%, Франции – на 1,9%, Германии – на 2,6% и Люксембурге – на 2,8%.

В декабре 2006г. по сравнению с предыдущим месяцем, в 6-ти странах Евро-зоны и ЕС-25 наблюдалось снижение объемов розничной торговли. Наибольшее снижение было зарегистрировано в Словении – на 1,8% и Словакии – на 1,4%. Наибольший прирост объемов розничной торговли зарегистрирован в Латвии – на 6,4%, Польше – на 3,5%, Германии, Австрии и Швеции – на 2,6% в каждой.

Внешняя торговля. По предварительным данным Евростата, профицит торгового баланса в Еврозоне с остальным миром в декабре 2006г. составил 2,5 млрд. евро, тогда как в декабре 2005г. дефицит составлял 1,1 млрд. евро. Данные о внешнеторговом балансе за ноябрь 2006г. были уточнены и профицит составил 5,1 млрд. евро (в ноябре 2005г. дефицит составлял – 2,1 млрд. евро).

По оценке, в декабре 2006г. дефицит внешнеторгового баланса ЕС-25 сложился в 7,3 млрд. евро, тогда как в декабре 2005г. он составлял 9,6 млрд. евро. По уточненным данным о внешнеторговом балансе за ноябрь 2006г., дефицит торгового баланса составил 10,5 млрд. евро, а в соответствующем периоде 2005г. он составлял – 14,8 млрд. евро.

В январе-ноябре 2006г. по сравнению с аналогичным периодом прошлого года, объемы торговли с основными партнерами в ЕС-25 возросли. Наибольший прирост объемов экспорта зарегистрирован в Россию (на 27%), Китай (на 24%), Норвегию и Индию (на 14% в каждую), а объемов импорта – из России (на 27%), Китая и Норвегии (на 21% в каждой) и Индии (на 19%).

Во взаимной торговле стран ЕС-25 наибольший объем профицита торгового баланса за январь-ноябрь 2006г. сложился в Германии (151,0 млрд. евро), Нидерландах (33,0 млрд. евро), Ирландии (29,9 млрд. евро) и Швеции (15,2%), а наибольший объем дефицита торгового баланса зафиксирован в Великобритании (116,6 млрд. евро), Испании (81,4 млрд. евро), Франции (31,9 млрд. евро), Греции (31,2 млрд.евро) и Италии (20,5 млрд. евро).

Цены

Инфляция. По предварительным данным Евростата, годовой прирост инфляции в январе 2007г. по сравнению с январем 2006г. в Евро-зоне увеличился на 1,8%, в ЕС-25 на 2,1%, а по сравнению с декабрем 2006г. снизился на 0,5% и 0,4% соответственно.

Динамика изменения уровня цен на товары и услуги в Евро-зоне

% изменение по сравнению с соответствующим месяцем предыдущего года

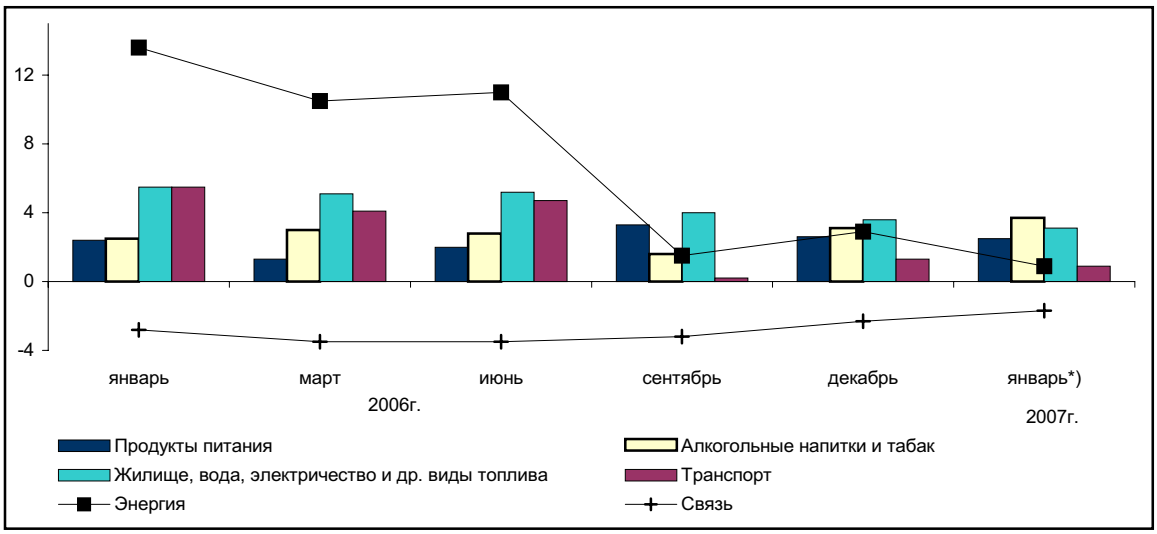

*) *Предварительные данные.*

По имеющимся данным, годовой прирост инфляции в ЕЕА (страны Европейского экономического пространства) в январе 2007г. по сравнению с январем 2005г. увеличился на 2,1%, а по сравнению с декабрем 2006г. - на 2,2%.

В январе 2007г. по сравнению с аналогичным месяцем 2006 года, прирост уровня цен наблюдался во всех европейских странах. Наибольший прирост уровня цен зафиксирован в Венгрии (на 8,4%), Латвии (на 7,1%), Болгарии (на 6,9%) и Эстонии (на 5,0%), наименьший – в Финляндии (на 1,3%), Мальте (на 1,2%) и Нидерландах (на 1,0%).

Цены производителей промышленной продукции. По предварительным данным Евростата, цены производителей промышленной продукции в январе 2007г. по сравнению с соответствующим месяцем 2006 года в Евро-зоне увеличились на 2,9%, в ЕС-25 - на 2,3%.

Прирост цен зарегистрирован во всех секторах промышленности, за исключением сектора энергетических товаров в ЕС-25, где отмечено снижение на 0,7%. Наибольшее увеличение цен в январе 2007г. по сравнению с аналогичным месяцем 2006 года зарегистрировано в секторе промежуточных товаров в Евро-зоне и ЕС-25 на 6,0% в каждой. Наименьшее увеличение в Евро-зоне и ЕС-25 наблюдалось в секторе товаров долгосрочного и краткосрочного пользования.

Динамика изменений цен производителей промышленной продукции

%, по сравнению с соответствующим месяцем предыдущего года

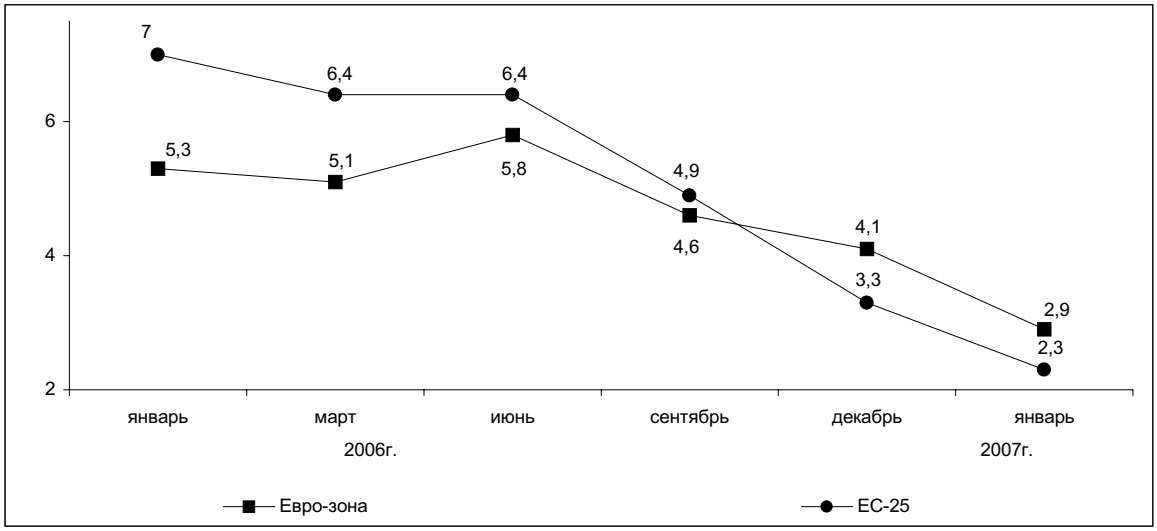

В большинстве отчитавшихся стран ЕС-25, в январе 2007г. по сравнению с аналогичным месяцем 2006г. зарегистрировано увеличение цен производителей промышленной продукции во всех странах, за исключением Дании и Великобритании, где отмечено снижение на 1,8% и 0,9% соответственно. Наибольший прирост уровня цен производителей промышленной продукции зарегистрирован в Люксембурге – на 10,1%, Венгрии - на 8,6% и Болгарии – на 7,7%.

В январе 2007г. по сравнению с предыдущим месяцем наибольшее увеличение цен производителей промышленной продукции зафиксировано в Литве – на 2,2% и Португалии – на 1,6% и Чехии – на 1,1%. Наибольшее снижение наблюдалось в Дании – на 2,4%, Великобритании – на 1,0% и Болгарии – на 0,8%. В Бельгии и Германии цены производителей промышленной продукции остались неизменными на уровне декабря 2006г.

Уровень безработицы. По данным Евростата, уровень безработицы в январе 2007г. в ЕС-25 составил 7,5% к численности экономически активного населения (в январе 2006г. - 8,3%), в Евро-зоне - 7,4% (8,3%).

В январе 2007г. самый низкий уровень безработицы зарегистрирован в Эстонии – 4,2% и Нидерландах – 3,6%. Среди стран ЕС-25 самый высокий уровень безработицы отмечен в Польше (12,6%) и Словакии (11,0%).

За последние 12 месяцев (с января 2006г.) рост уровня безработицы отмечен в Бельгии (с 8,5% до 7,8%), Венгрии (с 7,3% до 7,9%) и Румынии (с 7,1% до 7,5%), Латвии (с 6,0% до 6,3%), наибольшее снижение наблюдалось в Словакии (с 14,5% до 11,0%), Польше (с 15,4% до 12,6%), Эстонии (с 6,5% до 4,2%) и Словении (с 6,6% до 5,0%).

В январе 2007г. по сравнению с январем 2006г., уровень безработицы среди мужчин снизился в ЕС-25 с 7,4% до 6,6%, Евро-зоне – с 7,0% до 6,3%. Среди женщин уровень безработицы снизился в Евро-зоне с 9,8% до 8,9%, в ЕС-25 - с 9,4% до 8,6%.

Уровень безработных в возрасте до 25 лет на территории ЕС-25 колеблется с амплитудой от 6,8% в Нидерландах до 26,2% в Польше. В январе 2007г. среди молодежи безработица снизилась по сравнению с соответствующим периодом прошлого года в Евро-зоне с 17,3% до 16,1%, и в ЕС-25 с 17,9% до 16,5% соответственно.

По предварительным данным Евростата, в январе 2007г. 11,1 млн. мужчин и женщин были безработными в Евро-зоне и 17,5 млн. в ЕС-25. Эти данные скорректированы с учетом критериев МОТ (Международная Организация Труда).

13.3 КОНЪЮНКТУРА МИРОВОГО РЫНКА ОТДЕЛЬНЫХ ТОВАРОВ В ФЕВРАЛЕ 2007г.

Энергетические товары. По данным World Bank, в феврале 2007г. по сравнению с январем 2007г. наблюдалась тенденция роста цен на основные энергетические товары, за исключением цен на природный газ в Европе, где отмечено снижение на 0,3%.

По сравнению с предыдущим месяцем, в феврале 2007г. было зарегистрировано увеличение цен на все виды нефти: нефть марки WTI (Западный штат Техас) - на 9,2%, марки Dubai - на 7,1%, марки

Brent – на 6,4%. Цена на сырую нефть – средний Спот выросла - на 7,5%. Увеличение цен наблюдалось на уголь из Австралии – на 3,1%, на природный газ в США - на 21,1%.

Динамика мировых цен на нефть

(доллар/баррель)

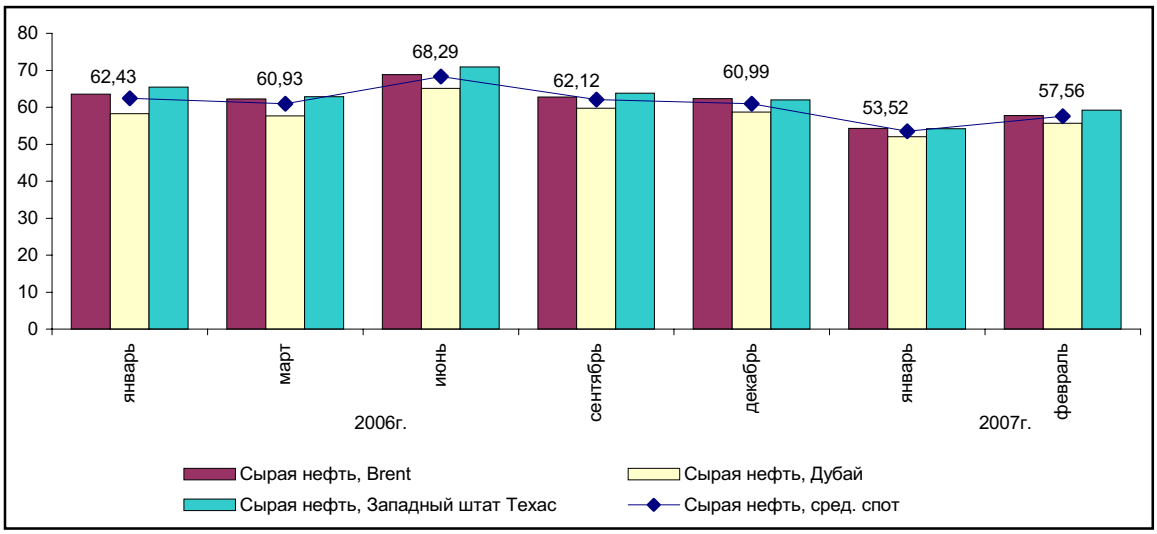

Металлы. В феврале 2007г. по сравнению с январем 2007г., на мировом рынке металлов наблюдалось неоднозначные тенденции. Так, цены на олово увеличились - на 13,8%, никель - на 11,9%, свинец - на 6,8%, алюминий - на 0,8%, медь - на 0,1%. Снижение цен зарегистрирован на цинк (на 12,6%). На рынке драгоценных металлов отмечался рост цен на золото – на 5,3%, на серебро – на 8,4%. На холоднокатаную и горячекатаную листовую сталь, а также на железную руду цены остались неизменными, на уровне января 2007г.

Мировые цены на металлы и сталь

(доллар/тонна)

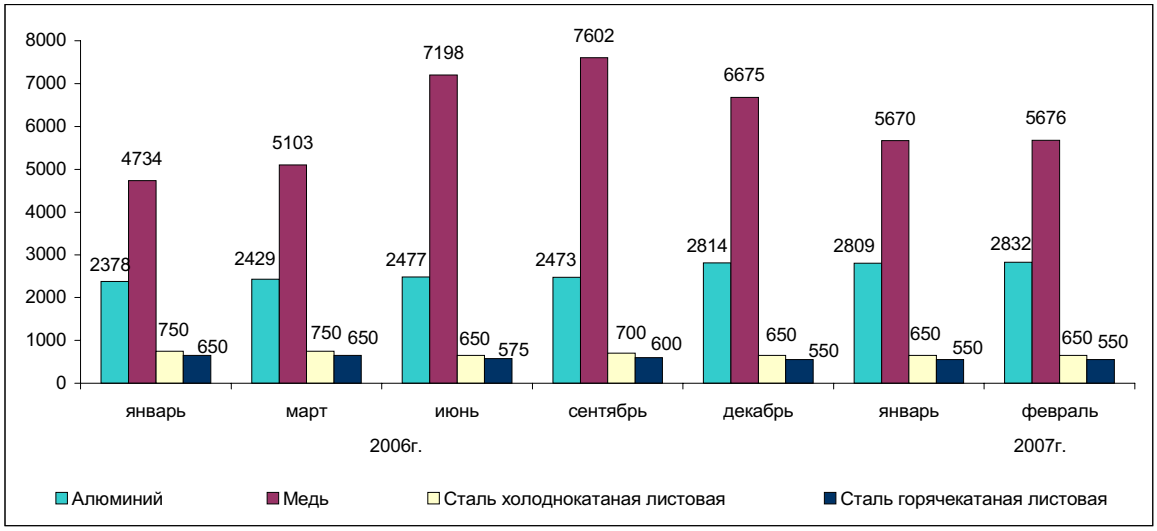

Сельскохозяйственные и продовольственные товары. В феврале 2007г. по сравнению с январем 2007г., на мировом рынке сельскохозяйственных товаров наблюдались неоднозначные тенденции.

Так, цены на пшеницу из Канады выросли - на 1,7%, на пшеницу из США HRW и SRW соответственно - на 2,0% и 0,6%. По сравнению с предыдущим месяцем, в феврале 2007г. отмечен рост цен на кукурузу – на 8,7% и рис Тайский (5%-ный) – на 0,4%. Цена на чай (среднее значение 3-х аукционов) увеличилась на 0,5%.

В феврале 2007г. по сравнению с январем 2007г., зарегистрирован рост цен на сахар на внутреннем рынке США – на 4,1%, на внутреннем рынке ЕС (на 0,6%). Снижение цен наблюдалось на сахар на мировом рынке (на 3,5%).

Цена на говядину увеличилась на 0,2%, а на баранину напротив снизилась на 1,0%. Цена на рыбу выросла на 1,5%.

Динамика мировых цен на пшеницу

(доллар/тонна)

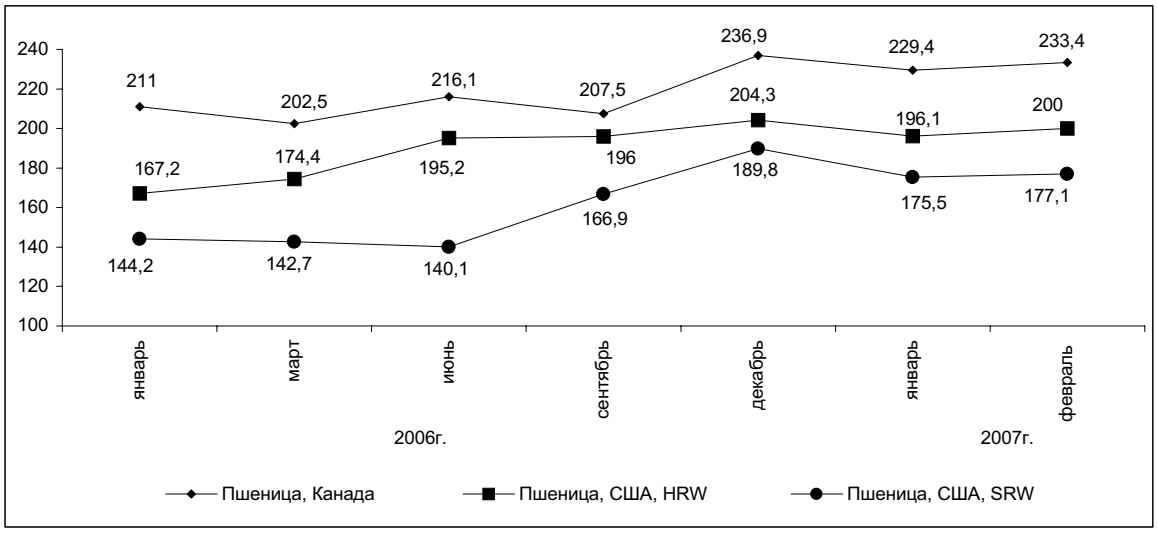

Сырьё и удобрения. В феврале 2007г. по сравнению с январем 2007г. наблюдалось снижение цен на древесину (лесоматериал) из Камеруна и Малайзии – на 0,1% каждая. Цена на древесину (бревно) из Малайзии увеличилась на 0,1%. Снижение цен наблюдалось на хлопок A Index - на 3,5%, на хлопок Memphis (на 2,8%). Рост цен был зарегистрирован на все виды каучука. Цены на шерсть остались на уровне января 2007г. Цены на диаммониум фосфат увеличились на 29,1%. Цены на хлорид калия и горный фосфат остались неизменными на уровне января т.г.

Мировые цены на сырье

(цент/кг)

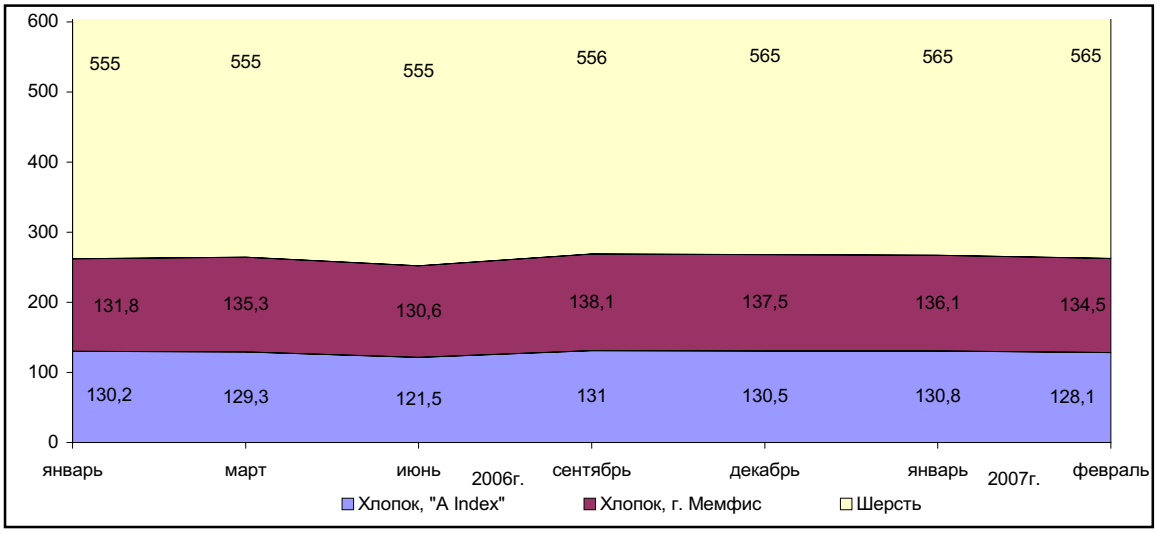

Председатель Агентства
Республики Казахстан
по статистике **А.Мешимбаева**

/Қазақстан Республикасы Статистика агенттігі/
Алматы; 2007

Қазақстан Республикасының әлеуметтік-экономикалық дамуы

Баяндама бөлімдерінің мазмұнына жауапты адамдар

Баяндама бөлімінің атауы	Жауапты адамның аты-жөні, лауазымы	Телефоны
Қазақстан Республикасының әлеуметтік-экономикалық дамуының қысқаша қорытындылары Негізгі әлеуметтік-экономикалық индикаторлар Өңірлердің әлеуметтік-экономикалық жағдайы Конъюнктуралық зерттеулер Дүниежүзілік экономиканың даму үрдістері	Қамбарова Халида Мурдунқызы, Статистикалық ақпаратты талдау және жариялау департаментінің директоры	8-3172-32-19-86
Жалпы ішкі өнім Төлем балансы Қаржы жүйесі Шағын бизнес мониторингі	Қайырова Дәметкен Кәрімқызы, Ұлттық есеп жүргізу департаментінің директоры	277-54-98
Өнеркәсіп Ауыл шаруашылығы Инвестициялар Құрылыс	Кәрімова Заңгира Ахатқызы, Өндіріс статистикасы департаментінің директоры	277-53-25
Көлік және байланыс Сыртқы сауда Сауда және өзге де қызметтер Тауар рыноктары	Епбаева Айгүл Тоқтарханқызы, Қызмет көрсету саласы статистикасы департаментінің директоры	277-64-17
Халықтың ақшалай табыстары Демографиялық ахуал Халықтың ауру-сырқаулығы Қылмыстылық	Евстафьев Вячеслав Евгеньевич, Әлеуметтік және демографиялық статистика департаментінің директоры Мұсабек Ерболат Нығыманұлы, Әлеуметтік және демографиялық статистика департаменті директорының орынбасары	277-50-42
Баға Еңбек рыногы Еңбекке ақы төлеу	Кривко Нина Ивановна, Баға және еңбек статистикасы департаментінің директоры	242-25-28
Техникалық ресімдеу және дизайн	Нәбиев Арман Сәбитұлы, "Қазстатақпарат" ЖШС-ның жарияланымдарды дайындау бөлімінің бастығы	242-86-54

/Агентство Республики Казахстан по статистике/
Алматы; 2007

Социально-экономическое развитие Республики Казахстан

Ответственные лица за содержание разделов Доклада

Наименование раздела доклада	Ф.И.О., должность ответственного	Телефон
Краткие итоги социально-экономического развития РК Основные социально-экономические индикаторы Социально-экономическое положение регионов Конъюнктурные обследования Тенденции развития мировой экономики	Камбарова Халида Мурдуновна, директор Департамента анализа и публикации статистической информации	8-3172-32-19-86
Валовой внутренний продукт Платежный баланс Финансовая система Мониторинг малого бизнеса	Каирова Даметкен Каримовна, директор Департамента национального счетоводства	277-54-98
Промышленность Сельское хозяйство Инвестиции Строительство	Каримова Загира Ахатовна, директор Департамента статистики производства	277-53-25
Транспорт и связь Внешняя торговля Торговля и прочие услуги Товарные рынки	Епбаева Айгуль Тохтархановна, директор Департамента статистики сферы услуг	277-54-17
Денежные доходы населения Демографическая ситуация Заболеваемость населения Преступность	Евстафьев Вячеслав Евгеньевич, директор Департамента социальной и демографической статистики Мусабек Ерболат Нығыманулы, зам.директора Департамента социальной и демографической статистики	277-50-42
Цены Рынок труда Оплата труда	Кривко Нина Ивановна, директор Департамента цен и труда	242-25-28
Техническое оформление и дизайн	Набиев Арман Сабитович, начальник отдела подготовки публикаций ТОО "Казстатинформ"	242-86-54