ҚАЗАҚСТАН РЕСПУБЛИКАСЫ СТАТИСТИКА АГЕНТТІГІ
АГЕНТСТВО РЕСПУБЛИКИ КАЗАХСТАН ПО СТАТИСТИКЕ

Қазақстан Республикасының «Авторлық құқық және сабақтас құқықтар туралы» Заңына сәйкес бұл материал көбейтуге (көшіруге) жатпайды, статақпараттарды өзінің жарияланымдарында (басылымдарында) пайдаланған жағдайда Қазақстан Республикасы Статистика агенттігіне сілтеме жасауға міндетті.

В соответствии с Законом РК «Об авторском праве и смежных правах» данный материал не подлежит размножению (копированию), при использовании статинформации в своих публикациях (изданиях) обязательна ссылка на Агентство Республики Казахстан по статистике.

ҚАЗАҚСТАН РЕСПУБЛИКАСЫНЫҢ ӘЛЕУМЕТТІК-ЭКОНОМИКАЛЫҚ ДАМУЫ

СОЦИАЛЬНО-ЭКОНОМИЧЕСКОЕ РАЗВИТИЕ РЕСПУБЛИКИ КАЗАХСТАН

2007 жылдың қаңтары
январь 2007 года

АЛМАТЫ, 2007

ҚАЗАҚСТАН РЕСПУБЛИКАСЫНЫҢ ӘЛЕУМЕТТІК-ЭКОНОМИКАЛЫҚ ДАМУЫ

Ай сайынғы ақпараттық-талдамалы журнал

1991 жылдан бастап шығады

Құрылтайшы: Қазақстан Республикасы Статистика агенттігі

Бас редактор - Б.Сұлтанов

«Қазақстан Республикасының әлеуметтік-экономикалық дамуында» 2007 жылдың қаңтардағы ел экономикасының дамуы туралы жедел статистикалық деректер бар.

«Қазақстан Республикасы және оның өңірлерінің әлеуметтік-экономикалық дамуының статистикалық көрсеткіштері» қосымшасында тиісті бөлімдер бойынша кестелік материал келтірілген.

Қазақстан Республикасы Статистика агенттігінің «Қазақстан Республикасының әлеуметтік-экономикалық дамуы (жедел деректер)» ай сайынғы журналын электрондық түрде де ұсыну мүмкіндігі бар.

Мекен-жайы: Қазақстан Республикасы, 050008, Алматы қаласы, Абай даңғылы, 125, Қазақстан Республикасы Статистика агенттігі
Телефондар: 8 (327-2) 277-52-29, 277-52-25
Факс: (327-2) 242-43-38
Электрондық мекен-жай: stat@ mail.online.kz
Веб-сайт: http//www.stat.kz

Шартты белгілер:

-	–	құбылыс жоқ
0,0	–	болмашы шама
…	–	деректер жоқ (табыс етілмеген)

Таралымы: 250 дана.
Көлемі = 12,12 ЕБТ

Журнал Қазақстан Республикасының Мәдениет, ақпарат және қоғамдық келісім министрлігінде 2002 жылдың 14 тамызында тіркелген № 3156-Ж

СОЦИАЛЬНО-ЭКОНОМИЧЕСКОЕ РАЗВИТИЕ РЕСПУБЛИКИ КАЗАХСТАН

Ежемесячный информационно-аналитический журнал

Издается с 1991 года

Учредитель: Агентство Республики Казахстан по статистике

Главный редактор - Б.Султанов

«Социально-экономическое развитие Республики Казахстан» содержит оперативные статистические данные о развитии экономики страны в январе 2007г.

В приложении «Статистические показатели социально-экономического развития Республики Казахстан и ее регионов» приведен табличный материал по соответствующим разделам.

Агентство Республики Казахстан по статистике имеет возможность предоставлять ежемесячный журнал «Социально-экономическое развитие Республики Казахстан (оперативные данные)» также в электронном виде.

Адрес: Республика Казахстан, 050008, г. Алматы, пр Абая, 125, Агентство Республики Казахстан по статистике
Телефоны: 8 (327-2) 277-52-29, 277-52-25
Факс: (327-2) 242-43-38
Электронный адрес:stat@ mail.online.kz
Веб-сайт: http//www.stat.kz

Условные обозначения:

-	–	явление отсутствует
0,0	–	незначительная величина
...	–	данные отсутствуют (не представлены)

Тираж: 250 экз.
Объем = 12,12 УПЛ

Журнал зарегистрирован в Министерстве культуры, информации и общественного согласия Республики Казахстан 14 августа 2002 г. № 3156-Ж

© Қазақстан Республикасы Статистика агенттігі, 2007
© Агентство Республики Казахстан по статистике, 2007

Мазмұны

1. Қазақстан Республикасының 2007 жылғы қаңтардағы әлеуметтік-экономикалық дамуының қысқаша қорытындылары ... 5

2. Тауарлар мен қызметтер өндірісі ... 7

2.1 Жалпы ішкі өнім ... 7
2.2 Өнеркәсіп өндірісі ... 8
2.3 Ауыл шаруашылығы ... 12
2.4 Құрылыс ... 14
2.5 Көлік ... 15
2.6 Байланыс ... 15
2.7 Сауда және өзге де қызметтер ... 16

3. Шағын бизнес мониторингі ... 18

4. Сыртқы сауда ... 19

4.1 Сыртқы сауда айналымы ... 19
4.2 ТМД мемлекеттерімен сыртқы сауда ... 20
4.3 Әлемнің басқа елдерімен сыртқы сауда ... 20

5. Тауар рыноктары ... 21

5.1 Өнімнің (тауарлардың) жекелеген түрлерінің ресурстары ... 21
5.2 Импортты алмастыру туралы ... 22

6. Инвестициялар ... 23

7. Баға ... 24

7.1 Тұтыну бағалары ... 24
7.2 Экономиканың нақты секторындағы бағалар ... 25

8. Қаржы жүйесі ... 28

8.1 Мемлекеттік қаржы ... 28
8.2 Ақша-кредит жүйесі* ... 29

9. Еңбек рыногы және еңбекке ақы төлеу ... 30

9.1 Жалданып жұмыспен қамтылу ... 30
9.2 Жұмыссыздық және жұмыспен қамту ... 31
9.3 Еңбекке ақы төлеу ... 31

10. Халықтың табысы ... 33

11. Демографиялық процестер және әлеуметтік сала ... 34

11.1 Демографиялық ахуал ... 34
11.2 Халықтың ауру-сырқаулығы ... 35
11.3 Қылмыстылық ... 36

12. Қазақстан Республикасы өңірлерінің әлеуметтік-экономикалық жағдайы: салыстырмалы талдау ... 37

13. Конъюнктуралық зерттеулер ... 40

14. Әлемдік экономиканың даму үрдістері ... 43

14.1 ТМД елдерінің әлеуметтік-экономикалық жағдайы ... 43
14.2 ЕО және Еуро-аймақ елдерінің әлеуметтік-экономикалық дамуының негізгі көрсеткіштері ... 47
14.3 2007 жылдың қаңтарындағы жекелеген тауарлардың әлемдік рыногының конъюнктурасы ... 51

Содержание

1. Краткие итоги социально-экономического развития Республики Казахстан в январе 2007 года ... 54

2. Производство товаров и услуг ... 56

2.1 Валовой внутренний продукт ... 56
2.2 Промышленное производство ... 57
2.3 Сельское хозяйство ... 61
2.4 Строительство ... 63
2.5 Транспорт ... 64
2.6 Связь ... 64
2.7 Торговля и прочие услуги ... 65

3. Мониторинг малого бизнеса ... 67

4. Внешняя торговля ... 68

4.1 Внешнеторговый оборот ... 68
4.2 Внешняя торговля с государствами СНГ ... 69
4.3 Внешняя торговля с другими странами мира ... 69

5. Товарные рынки ... 70

5.1 Ресурсы отдельных видов продукции (товаров) ... 70
5.2 Об импортозамещении* ... 71

6. Инвестиции ... 72

7. Цены ... 73

7.1 Потребительские цены ... 73
7.2 Цены в реальном секторе экономики ... 74

8. Финансовая система ... 77

8.1 Государственные финансы ... 77
8.2 Денежно-кредитная система ... 78

9. Рынок труда и оплата труда ... 79

9.1 Занятость по найму ... 79
9.2 Безработица и обеспечение занятости ... 80
9.3 Оплата труда ... 80

10. Доходы населения ... 82

11. Демографические процессы и социальная сфера ... 83

11.1 Демографическая ситуация ... 83
11.2 Заболеваемость населения ... 84
11.3 Преступность ... 85

12. Социально-экономическое положение регионов Республики Казахстан: сравнительный анализ ... 86

13. Конъюнктурные обследования ... 89

14. Тенденции развития мировой экономики ... 92

14.1 Социально-экономическое положение стран СНГ ... 92
14.2 Текущее состояние стран ЕС и Евро-зоны ... 96
14.3 Конъюнктура мирового рынка отдельных товаров в январе 2007г. ... 100

1. ҚАЗАҚСТАН РЕСПУБЛИКАСЫНЫҢ 2007 ЖЫЛҒЫ ҚАҢТАРДАҒЫ ӘЛЕУМЕТТІК-ЭКОНОМИКАЛЫҚ ДАМУЫНЫҢ ҚЫСҚАША ҚОРЫТЫНДЫЛАРЫ

Макроэкономикалық үрдістер. 2006 жылдың қаңтар-желтоқсанында жалпы ішкі өнімнің көлемі жедел деректер бойынша ағымдағы бағаларда 9738,8 млрд. теңгені құрады. ЖІӨ-нің нақты өсуі 2005 жылдың осы кезеңімен салыстырғанда 110,6% құрады. ЖІӨ-нің құрылымында тауарлар өндіру үлесі ЖІӨ-ден 43,9%, қызмет көрсету 52,6% болды.

Тұтыну бағаларының индексі 2007 жылғы қаңтарда 2006 жылғы желтоқсанмен салыстырғанда 1,1% құрады. Азық-түлік тауарларының бағасы 1,6%-ға, азық-түлік емес тауарлар – 0,3%, ақылы қызметтер – 1,1% өсті. Өнеркәсіп өнімін өндіруші-кәсіпорындар бағасы 2007 жылғы қаңтарда 2006 жылғы желтоқсанмен салыстырғанда 0,1% өсті.

2007 жылғы қаңтарда жұмыссыздар саны сараптамалық бағалау бойынша 635 мың адамды, экономикалық тұрғыдан белсенді халық санындағы жұмыссыздық деңгейі 8,0%, соның ішінде жұмыссыздар ретінде жұмыспен қамту органдарында тіркелген адамдар саны ағымдағы жылғы қаңтардың соңында 77,3 мың адамды құрады, экономикалық тұрғыдан белсенді халық санындағы олардың үлесі – 1,0%.

Экономиканың нақты секторы. 2007 жылдың қаңтарында өнеркәсіп өндірісінің көлемі қолданыстағы бағамен 517 млрд. теңгені құрады, бұл 2006 жылғы қаңтардағыдан 9% көп. 2006 жылғы тиісті кезеңмен салыстырғанда кен өндіру өнеркәсібінде өндіріс көлемі – 7,9%, өңдеу өнеркәсібінде – 12,6%, электр энергиясын, газ бен су өндіруде және бөлуде – 2,9% өсті.

2007 жылғы қаңтарда ауыл шаруашылығы жалпы өнімінің көлемі ағымдағы бағамен 27,0 млрд. теңгені құрап, 2006 жылғы қаңтармен салыстырғанда 4,7% өсті.

2007 жылдың қаңтарында жүк тасымалдаудың жалпы көлемі (коммерциялық тасымалдаумен шұғылданатын көліктік емес ұйымдар мен кәсіпкерлер тасымалдаған жүк көлемінің бағасын есепке алғанда) 139,9 млн. тоннаны құрап, 2006 жылғы тиісті кезеңмен салыстырғанда 2,3% өсті.

Есепті кезеңде бөлшек сауда тауар айналымының көлемі (қоғамдық тамақтандыру айналымынсыз) 127,7 млрд. теңгені құрап, 2006 жылғы қаңтармен салыстырғанда 9,5% артты.

2007 жылдың қаңтарында негізгі капиталға жұмсалған инвестициялардың көлемі 147,1 млрд. теңгені құрады, бұл 2006 жылдың қаңтарындағыдан 3,3 есе жоғары.

2007 жылғы 1 ақпандағы жағдай бойынша республикада 249453 заңды тұлға тіркелген, соның ішінде қызметкерлерінің саны 50 адамға дейінгілер - 235050. Жұмыс істеп тұрған заңды тұлғалар - 168960. Жұмыс істеп тұрған заңды тұлғалардың ішінде шағын кәсіпорындар – 155545 құрайды, олардан шағын бизнес субъектілері - 109743.

Сыртқы сауда. 2006 жылғы қаңтар-желтоқсанда Қазақстанның сыртқы сауда айналымы (Қазақстан Республикасы Қаржы министрлігі Кедендік бақылау комитетінің ақпараты, ұйымдаспаған сауданы есепке алмағанда) 61927,2 млн. АҚШ долларын құрап, 2005 жылғы қаңтар-желтоқсанмен салыстырғанда 37% өсті, соның ішінде экспорт – 38250,3 млн. АҚШ доллары (37,3% өсті), импорт – 23676,9 млн. АҚШ доллары (36,4% өсті).

Қаржы. Қазақстан Республикасы Қаржы министрлігінің жедел деректері бойынша Қазақстан Республикасының Мемлекеттік бюджетіне түскен табыстар көлемі 2007 жылдың 1 қаңтарына 2338 млрд. теңгені құрады, бұл 2006 жылғы 1 қаңтардағыдан 11,4% көп, ал шығын – 2150,6 млрд. теңге (10,5% көп) құрады.

Қазақстан Республикасы Ұлттық Банкісінің деректері бойынша екінші деңгейдегі банктердің экономика салаларына салған кредиттік салымдары 2007 жылғы 1 қаңтарға 4735,7 млрд. теңгені құрады. Олардың өсуінің тұрақты серпіні байқалады. Кредиттік салымдардың жалпы көлемінде ұзақ мерзімді кредиттердің үлесі 72,8%, шетел валютасындағы кредиттердің үлесі 48,1% құрады. 2007 жылғы 1 қаңтарға банк жүйесіндегі депозиттер көлемі 3115,2 млрд. теңгені құрады, бұл 2006 жылғы 1 қаңтардағыдан 88,4% көп, соның ішінде халық депозиттері (салымдары), тиісінше, 1042 млрд. теңге болды, бұл 2006 жылғы 1 қаңтардағыдан 77,4% көп.

Халықтың табысы. 2006 жылғы желтоқсанда, бағалау бойынша, халықтың орта есеппен жан басына шаққандағы атаулы ақшалай табысы 23353 теңгені құрап, 2005 жылғы желтоқсанмен салыстырғанда – 18,7%, нақты ақшалай табысы – 9,5% өсті.

2006 жылғы желтоқсанда қызметкерлерге есептелген орташа айлық атаулы жалақы 53558 теңгені құрап, 2005 жылғы желтоқсанмен салыстырғанда 19,1% өсті. Нақты жалақы 9,9% көбейді.

НЕГІЗГІ ӘЛЕУМЕТТІК-ЭКОНОМИКАЛЫҚ ИНДИКАТОРЛАР

	Өлшем бірлігі	2006ж. қаңтар-желтоқсан	2007 жылғы қаңтар	Өткен жылдық тиісті кезеңіне %- бен		2007 жылғы қаңтар 2006 жылғы желтоқсанға %-бен
				2006ж. қаңтар-желтоқсан	2007 жылғы қаңтар	
А	Б	1	2	3	4	5
Экономикалық көрсеткіштер						
Жалпы ішкі өнім	млрд. теңге	9738,8		110,6		
Өнеркәсіп өнімінің (тауарлардың, қызметтердің) көлемі	млрд. теңге	6432,5	517,0	107,0	109,0	94,2
Ауыл шаруашылығы жалпы өнімінің көлемі	млрд. теңге	837,8	27,0	107,0	104,7	55,0
Көліктің барлық түрлерімен жүк тасымалдау	млн. тонна	2024,0	139,9	105,0	102,3	78,0
Байланыс қызметтерінің көлемі (өсу қарқыны салыстырмалы бағаларда), жедел деректер бойынша	млрд. теңге	274,2	26,9	120,4	132,6	100,5
Өткізудің барлық арналары бойынша бөлшек сауда тауар айналымы	млрд. теңге	1561,6	127,7	114,4	109,5	80,7
Сыртқы сауда айналымы[1)4)]	млн. АҚШ доллары	61927,2	5818,0	137,0	139,0	108,2
соның ішінде:						
экспорт		38250,3	3430,2	137,3	129,4	109,5
импорт		23676,9	2387,8	136,4	155,7	106,5
Негізгі капиталға жұмсалған инвестициялар	млрд. теңге	2810,3	147,1	110,6	103,3	31,4
Тұтыну бағаларының индексі				108,6	108,5	101,1
Өнеркәсіп өнімін өндірушілер бағаларының индексі				118,4	111,0	100,1
Жұмыссыздар саны (бағалау)	мың адам		635,0		96,7	101,4
Орта есеппен жан басына шаққандағы ақшалай табыс (бағалау)[1)]	теңге	223014	23353	120,2	118,7*	119,5
Нақты ақшалай табыс (бағалау)[1)]	%-бен			110,7	109,5*	118,4
Бір қызметкердің орташа айлық жалақысы[1)]:						
атаулы	теңге	40775	53558	119,7	119,1	126,2
нақты	%-бен			110,2	109,9	125,0
Қаржы көрсеткіштері[2)]						
М3 ақша жиыны [3)]	млрд. теңге		3716,0		179,9	109,7
Айналымдағы қолма-қол ақша[3)]	млрд. теңге		600,8		145,9	114,5
Банк жүйесіндегі депозиттер[3)]	млрд. теңге		3115,2		188,4	108,8
соның ішінде халық депозиттері	млрд.теңге		1042,0		177,4	112,3
Екінші деңгейдегі банктердің экономика салалары мен халықты кредиттеуі[3)]	млрд. теңге		4735,7		182,7	108,6
соның ішінде ұзақ мерзімді кредиттік салымдар	млрд.теңге		3448,9		200,0	106,2

[1)] 2-баған - 2006ж. желтоқсан; 4-баған - 2006ж. желтоқсан 2005ж. желтоқсанға - %-бен; 5-баған - 2006ж. желтоқсан 2006ж. қарашаға %-бен.
[2)] 2-баған - кезең басына; 4–баған - 01.01.2007 жыл 01.01.2006 жылға; 5-баған - 01.01.2007 жыл 01.12.2006 жылға.
[3)] ҚР Ұлттық Банкінің деректері бойынша.
[4)]Қазақстан Республикасы Қаржы министрлігі Кедендік бақылау комитетінің деректері, ұйымдаспаған сауданы есепке алмаған.
** 2005 жылғы желтоқсандағы нақтыланған деректерге %-бен.*

Ескерту: Өнеркәсіп өнімдерінің көлемі тиісті жылдардағы кәсіпорындар құрылымы бойынша келтірілген. Өткізудің барлық арналары бойынша бөлшек сауда тауар айналымы қоғамдық тамақтандыру қызметтерін есепке алмайды.

2. ТАУАРЛАР МЕН ҚЫЗМЕТТЕР ӨНДІРІСІ

2.1 ЖАЛПЫ ІШКІ ӨНІМ

Қазақстанның 2006 жылдың қаңтар-желтоқсанында өндірілген жалпы ішкі өнімінің (ЖІӨ) көлемі жедел алынған деректер бойынша 9 738,8 млрд.теңге болып белгіленді. Оның нақты көлемінің өзгеру қарқыны 2005 жылдың тиісті кезеңімен салыстырғанда 110,6% құрады.

ЖІӨ-нің 10,6%-ға өсуі экономиканың барлық салаларында нақты көлемнің: өнеркәсіпте – 6,9%-ға, ауыл шаруашылығында – 7,0%, құрылыста – 35,6%, көлікте – 7,0% байланыста – 20,4%, саудада – 9,8% өсуіне байланысты болып отыр.

2006 жылдың қаңтар-желтоқсанында дефлятор-индекс жалпы экономика бойынша өткен жылдың сәйкес кезеңімен салыстырғанда 116,0% құрады, соның ішінде тауарлар өндіруде – 114,6%, қызмет көрсетуде – 116,9% жетті.

Ағымдағы кезеңде ЖІӨ құрылымында тауарлар өндіру мен қызмет көрсетудің үлесі тиісінше 43,9% және 52,6% құрады. ЖІӨ өндіруде негізгі үлесті өнеркәсіп (29,5%) алады.

2006 жылдың қаңтар-желтоқсанындағы ЖІӨ өндіру төмендегі деректермен сипатталады:

	Жалпы қосылған құн, өнімдерге және импортқа салынған салық ағымдағы бағаларда, млрд. теңге, 2006 жылдың қаңтар-желтоқсаны	Нақты көлем индексі, 2006 жылдың қаңтар-желтоқсаны 2005 жылдың қаңтар-желтоқсанына, %	ЖІӨ құрылымы, %		Дефлятор, 2006 жылдың қаңтар-желтоқсаны 2005 жылдың қаңтар-желтоқсанына, %
			2006 жылдың қаңтар-желтоқсаны	2005 жылдың қаңтар-желтоқсаны	
Жалпы ішкі өнім	9 738,8	110,6	100,0	100,0	116,0
Тауарлар өндіру	4 287,4	112,0	43,9	44,0	114,6
Ауыл шаруашылығы, орман шаруашылығы, балық аулау	540,0	107,0	5,5	6,4	104,4
Өнеркәсіп	2 878,6	106,9	29,5	29,8	119,1
Құрылыс	868,8	135,6	8,9	7,8	107,7
Қызметтер өндіру	5 116,6	110,8	52,6	52,0	116,9
Сауда; автомобильдерді және тұрмыстық бұйымдарды жөндеу	1 171,3	109,8	12,0	11,8	118,8
Қонақ үйлер мен мейрамханалар	89,9	110,5	0,9	0,9	119,5
Көлік	875,3	107,0	9,0	9,8	110,3
Байланыс	207,4	120,4	2,1	2,0	111,2
Қаржы қызметі	436,7	143,4	4,5	3,2	123,9
Жылжымайтын мүлікпен операциялар, жалға беру және тұтынушыларға қызмет көрсету	1 471,5	109,9	15,1	15,1	117,2
Мемлекеттік басқару	190,2	103,2	2,0	2,1	116,8
Білім беру	329,5	102,6	3,4	3,5	121,9
Денсаулық сақтау және әлеуметтік қызмет көрсету	162,4	103,1	1,7	1,7	121,3
Коммуналдық, әлеуметтік және дербес қызмет көрсету	164,9	109,1	1,7	1,8	111,3
Үй қызметшісін жалдайтын және өзі тұтыну үшін тауарлар мен қызметтер өндіретін үй шаруашылықтарының қызметі	17,5	103,5	0,2	0,1	162,9
Салалар бойынша жиыны	9 404,0	111,4	96,5	96,0	115,9
Қаржы делдалдығының жанама-өлшемді қызметтері	-313,3	159,6	-3,2	-2,2	118,5
Жалпы қосылған құн	9 090,7	110,2	93,3	93,8	115,8
Өнімдер мен импортқа салынған таза салықтар	648,1	115,6	6,7	6,2	119,8

2.2 ӨНЕРКӘСІП ӨНДІРІСІ

2007 жылдың қаңтарында Қазақстанның өнеркәсіп кәсіпорындары (шағын, қосалқы кәсіпорындарды, үй шаруашылықтары секторын қоса) қолданыстағы бағада 517 млрд. теңгенің өнімін өндірді, бұл 2006 жылғы қаңтардағы деңгейге 109% құрады. Өндіріс көлемінің өсуі республиканың барлық өңірлерінде байқалды.

2007 жылдың қаңтарындағы өнеркәсіп өнімдерінің нақты көлем индекстері және өнеркәсіптің салалық құрылымы

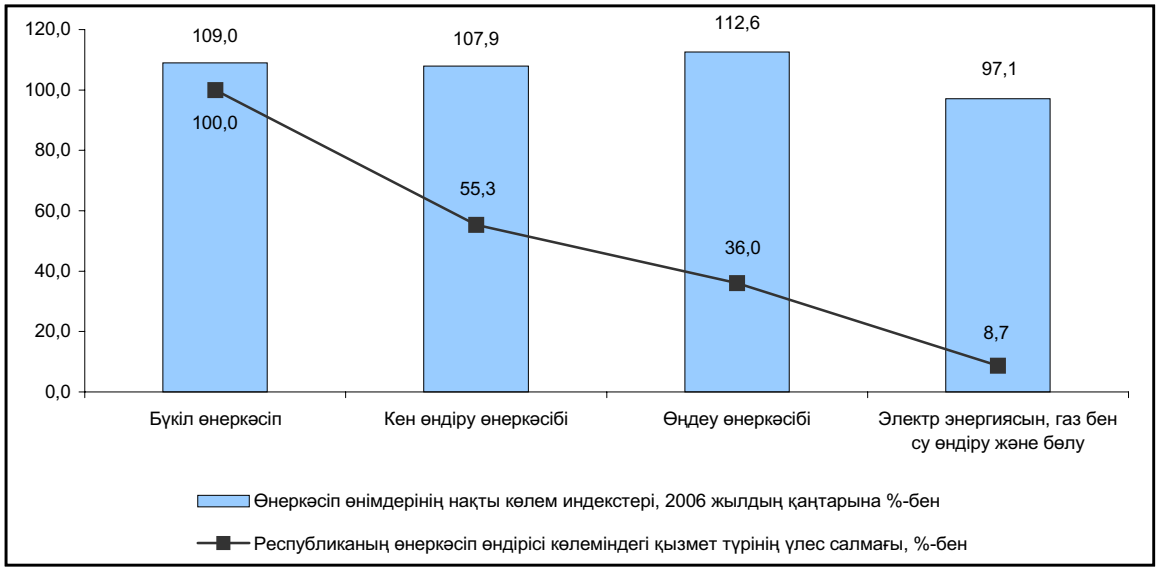

Кен өндіру өнеркәсібінде 2007 жылдың қаңтарында 285,9 млрд. теңгенің өнімі өндірілді, бұл құрамында алтыны бар (1,9 есе), қорғасын-мырыш (16,3%-ға), темір (12%-ға) және мыс (7,3%-ға) кендері; табиғи газ (29,9%-ға); лигнит (28,3%-ға); газ конденсаты (26,5%-ға); теміркенді шекемтастар (17,4%-ға); шикі мұнай (5,5%-ға); тас көмір (1,3%-ға) өндіруді арттыру есебінен 2006 жылдың қаңтарынан 7,9%-ға жоғары. Сонымен қатар, хром (70,6%-ға), марганец (20,1%-ға) және мыс-мырыш (19,8%-ға) кендерін өндіру қысқарды.

2007 жылдың қаңтарындағы кен өндіру өнеркәсібі қызметінің жекелеген түрлерінің нақты көлем индекстері және үлес салмағы

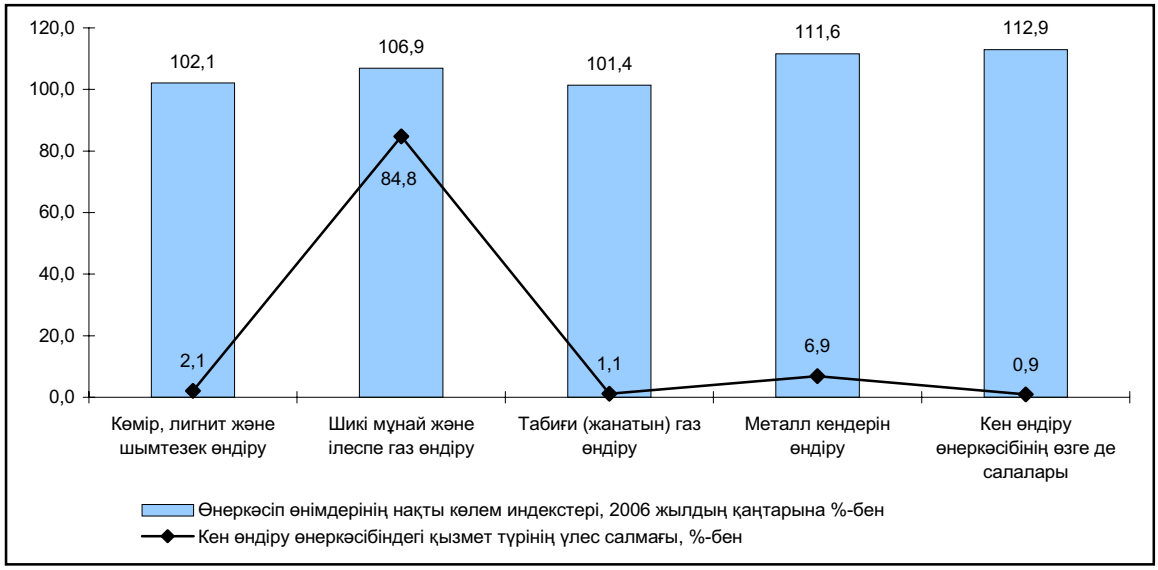

Өңдеу өнеркәсібінде 2007 жылдың қаңтарында 186 млрд. теңгенің өнімі өндірілген, бұл 2006 жылдың қаңтарындағы деңгейден 12,6%-ға жоғары.

2007 жылдың қаңтарындағы өңдеу өнеркәсібі қызметінің жекелеген түрлерінің нақты көлем индекстері және үлес салмағы

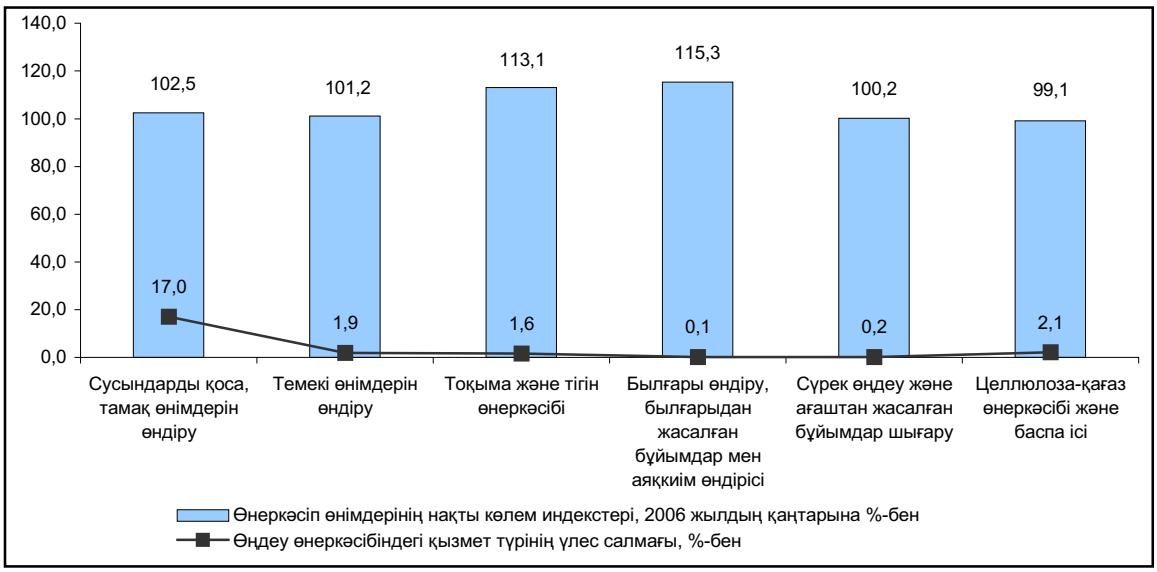

2007 жылдың қаңтарында 35,3 млрд. теңгеге ауыл шаруашылығы өнімі өңделді, соның ішінде **сусындарды қоса, тамақ өнімдерін өндіру** 31,7 млрд. теңгені құрады, бұл еттен жасалған консервілер; шұжық өнімдері; дайындалған және консервіленген балық; жеміс және көкөніс шырындарын; рапс, соя және тазартылған күнбағыс майлары; сүт және кілегей; ірімшік және сүзбені; ұн; макарон және кондитерлік өнімдер; майонез өндіруді арттыру есебінен 2006 жылғы қаңтардағыдан 2,5%-ға өсті. Сондай-ақ, алкогольсіз сусындарды (44,4%-ға) және сыра (27,5%-ға) өндіруді арттыру қамтамасыз етілді. Мұнымен қатар, ликер (78,5%-ға); этил спиртін (34,5%-ға); коньяк (12,5%-ға); арақ (7,3%-ға); жүзім шарабын (5,2%-ға) шығару төмендеді.

2007 жылдың қаңтарында **тоқыма және тігін өнеркәсібінде** 3,1 млрд. теңгенің өнімі өндірілді. 2006 жылғы қаңтармен салыстырғанда нақты көлемінің индексі 113,1% құрады. Свитерлер, жемпірлер, пуловерлер және осыған ұқсас бұйымдар (2,1 есе); мақта талшығын (19,6%-ға) шығару артты. Сонымен қатар, кілем және кілем бұйымдарын (37,8%); трикотаж сырт киімдер (56,3%); мақта (79,7%) және жүн (90%) иірімжіптері; төсек жаймалары (92%); мата (95%) өндіру қысқарды.

Былғары және былғарыдан жасалған бұйымдар мен аяққиімдер 2007 жылдың қаңтарында 129 млн. теңгеге өндірілді, бұл негізінен үсті былғарыдан тігілген аяққиім (1,6 есе) шығаруды арттыру есебінен 2006 жылғы қаңтардағы деңгейден 15,3%-ға жоғары. Мұнымен қатар, қойдың, ешкінің және шошқаның (6,3%) және ірі қара малдың немесе жылқы тектес жануарлардың (94,8%) терісінен жасалған былғары шығару қысқарды.

Сүрек өңдеу және ағаштан жасалған бұйымдар шығару көлемі 2007 жылдың қаңтарында 390 млн. теңгені немесе 2006 жылғы қаңтардағы деңгейге 100,2% құрады. Рейкалар және штапиктер (23,8%-ға); терезелер, есіктер және олардың рамаларын (13,6%-ға) шығару артты. Сонымен бірге, ағаш талшығынан жасалған тақталар (0,4%) шығару тоқталды. Ағаштан жасалған теміржол немесе трамвай шпалдарын (58,8%); ағаш материалдарын (97,1%); ағаш ыдыстар (98,4%) өндіру қысқарды. Құрылыстың құрама ағаш конструкцияларын және ағаш жаңқасынан жасалған тақталарын шығару өткен жылғы қаңтардағы деңгейде сақталды.

Целлюлоза-қағаз өнеркәсібінде және баспа ісінде 2007 жылдың қаңтарында 4 млрд. теңгеге өнім өндірілді, бұл өткен жылғы қаңтардағы деңгейден 0,9%-ға төмен болды. Өткен жылдың тиісті айымен салыстырғанда кітаптар, кітапшалар және соған ұқсас баспа материалдарын және электрондық түрдегі материалдар (45,9%); қағаздан немесе қатырма қағаздан жасалған этикеткалар және ярлықтар (50%); кітаптар, кітапшалар, үндеухаттар және соған ұқсас жеке парақтағы баспа материалдарын (85,1%); кеңірдектелмеген қағаздан немесе қатырма қағаздан жасалған бүктелетін қораптар, жәшіктер және сөмкелер (94,7%) шығару қысқарды. Сонымен бірге, тұсқағаз (1,8 есе); кеңірдектелген қағаз бен қатырма қағаз (35,9%-ға); кеңірдектелген қағаздан немесе қатырма қағаздан жасалған қораптар, жәшіктер және сөмкелер (28,1%-ға); аптасына төрт реттен көп және төрт реттен кем шығатын газеттер, жорналдар және мерзімдік басылымдар (тиісінше 21,9 және 4,1%-ға); қағаз қаптар мен пакеттер (16,5%-ға) өндіру артты.

2007 жылдың қаңтарындағы өңдеу өнеркәсібі қызметінің жекелеген түрлерінің нақты көлем индекстері және үлес салмағы

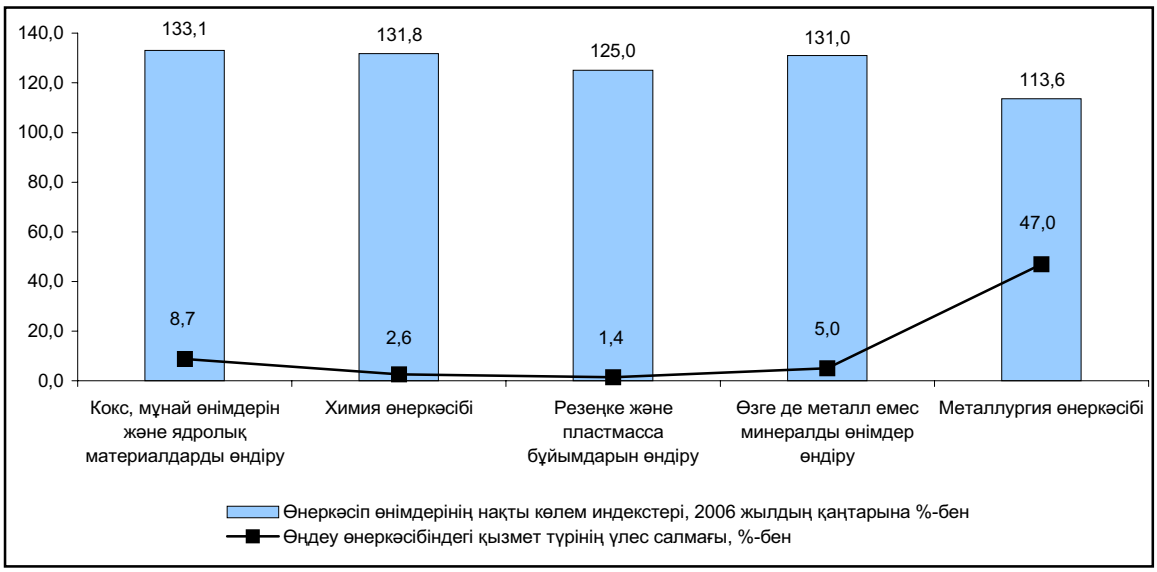

2007 жылдың қаңтарында **кокс, мұнай өнімдерін және ядролық материалдарды өндіруде** 16,1 млрд. теңгеге өнім шығарылды, бұл негізінен керосин (159,5%); кокс және жартылай кокс (157,5%); мотор отынын (бензин) (124,4%); газойль (121,6%); сұйытылған пропан және бутан (119,4%); көмірсутекті сұйытылған газдар (104,2%) өндіруді арттыру есебінен өткен жылғы қаңтардағы деңгейден 33,1%-ға жоғары. Сонымен бірге, жағатын мазут (77,3%) шығару қысқарды.

Химия өнеркәсібінде 2007 жылдың қаңтарында 4,9 млрд. теңгенің өнімі өндірілді немесе минералды немесе химиялық азотты тыңайтқыштар (12,1 есе); натрий трифосфатын (2,1 есе); ортофосфор (фосфор) (2 есе) және күкірт (1,5%-ға) қышқылын; хромды ангидрид (1,7 есе); фосфор (37,7%-ға); натрий бихроматын (26,1%-ға) шығаруды арттыру есебінен 2006 жылғы қаңтардағыдан 31,8%-ға жоғары. Мұның өзінде, хром тотығы (51,6%); минералды немесе химиялық фосфорлы тыңайтқыштар (69,4%); хром илегіш (94%) өндіру төмен болды.

2007 жылдың қаңтарында **резеңке және пластмасса бұйымдарын өндіруде** 2,6 млрд. теңгенің өнімі өндірілді, бұл пластмассадан жасалған қораптар, жәшіктер, тор ыдыстар (2,4 есе); конвеерлық резеңке ленталар (42,6%-ға); пластмассадан жасалған есіктер және терезелер (31,4%-ға); пластмассадан жасалған құбырлар, түтіктер, жең және шлангілер (29,4%-ға); полиэтиленнен жасалған қаптар және сөмкелер (9%-ға) шығаруды арттыру есебінен өткен жылдың қаңтарындағы деңгейден 25%-ға жоғары. Сонымен бірге, резеңкеден жасалған құбырлар, түтіктер, жең және шлангілер (54,3%) шығару төмендеді.

Өзге де металл емес минералды өнімдер өндірісінде 2007 жылғы қаңтарда 9,3 млрд. теңгенің өнімі шығарылды, бұл 2006 жылғы қаңтардағы деңгейге 131% құрады, бұл негізінен тауарлық бетон және цемент (1,8 есе); ғанышкартонын (1,7 есе); фарфордан жасалған асхана және асүй ыдыстарын (50,9%-ға); бетоннан жасалған құрама құрылыс конструкцияларын (49,4%-ға); құрылыс ерітінділерін (37,1%-ға); қыштан жасалған тақталар және тақтайшалар (27,5%-ға); құрылысқа арналған бетон өнімдерін (16,6%-ға); әк (14,5%-ға) өндіруді арттыру есебінен болды. Мұнымен қатар, вермикулит (2,4%); шыныдан жасалған бөтелкелер, қалбырлар және шишалар (86,2%) шығару қысқарды.

2007 жылдың қаңтарында **металлургия өнеркәсібінде және металдан жасалған дайын бұйымдар өндірісінде** 92 млрд. теңгенің өнімі өндірілді, соның ішінде қара және түсті металлургия өнімі – тиісінше 24,6 және 61,3 млрд. теңге. Тұтастай қызмет түрі бойынша 2007 жылдың қаңтарындағы нақты көлем индексі 2006 жылғы қаңтармен салыстырғанда 114% құрады, сала үлесіне өңдеу өнеркәсібі көлемінің 50%-ға жуық келеді. **Қара металлургияда** негізінен болаттан жасалған құбырлар және қуыскеуекті профильдер (5,2 есе); болат (34,4%-ға); жайма илек (33,9%-ға); шойын (29,8%-ға) және ферроқорытпалар (2,3%-ға) шығаруды арттыру есебінен өндіріс 18,3%-ға өскен. **Түсті металдар өндірісінде** нақты көлем индексі 108,9% құрады. Мыс сым (44,8%-ға); тазартылған мыс (22,6%-ға); өзге де өңделмеген алтын (4%-ға); өңделмеген мырыш (0,7%-ға) және аффинаждалған алтын (0,3%-ға) сияқты өнім түрлері бойынша өндіріс артты. Сонымен қатар, аффинаждалған күміс (89,9%); өңделмеген қорғасын (90,1%); алюминий тотығы (99,5%) шығару төмендеді.

Дайын металл өнімдерін өндіру 2007 жылдың қаңтарында 2006 жылғы қаңтардағы деңгейге 121,1% құрады, бұл қара металдан жасалған раковиналар мен жуғыштар (4,5 есе); металл конструкциялары және оның бөлшектері (18,1%-ға); орталық жылу жүйесінің қазандарын (5,7%-ға) шығаруды арттыру есебінен өсті. Сонымен қатар, қымбат емес металдармен қапталған электродтар (79,6%-ға); мұнай және мұнай өнімдеріне арналған резервуарлар (27%-ға) шығару қысқарды.

2007 жылдың қаңтарындағы өңдеу өнеркәсібі қызметінің жекелеген түрлерінің нақты көлем индекстері және үлес салмағы

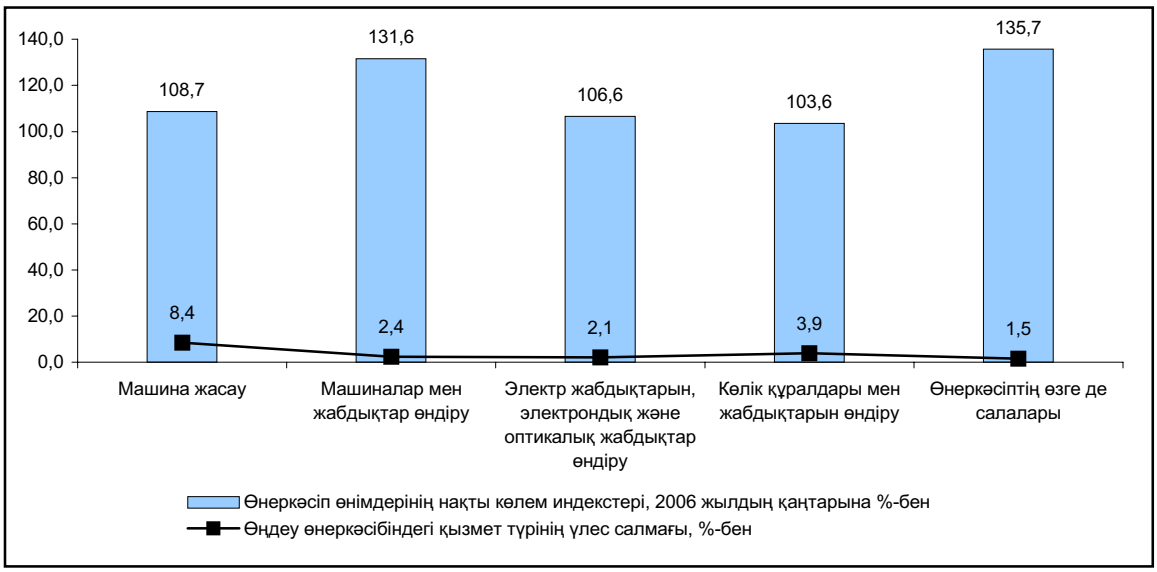

Машиналар мен жабдықтар өндіруде 2007 жылдың қаңтарында 4,4 млрд. теңгенің өнімі шығарылды немесе өткен жылдың тиісті айынан 31,6%-ға жоғары. 2006 жылғы қаңтардағы деңгейге қарағанда мұнай кәсібіне арналған (3,9 есе) және мұнай-газ өңдейтін (1,7 есе) жабдықтар; тұрмыстық кір жуғыш және киім құрғатқыш машиналар (2,6 есе); мойынтіректер (51,8%-ға); қатарлап дестегіштер (40%-ға); кен өндіру өнеркәсібіне арналған машиналар (5,3%-ға) шығару артты. Мұнымен қатар, жинау машиналарын (53,3%-ға); орталықтан тебетін сорғылар (26,1%-ға) шығару қысқарған.

2007 жылдың қаңтарында **электр жабдықтарын, электрондық және оптикалық жабдықтар** 3,9 млрд. теңгеге өндірілген, бұл өткен жылғы тиісті айдағы деңгейге 106,6% құрады. 2007 жылдың қаңтарында 2006 жылғы қаңтармен салыстырғанда электр аккумуляторлар (2,8 есе), трансформаторлар (53,9%-ға) және конденсаторлар (39,7%-ға); электр тізбектерін ажыратуға, ауыстырып қосуға немесе қорғауға арналған, кернеулілігі 1000 В-дан көп аппаратуралар (37,4%-ға); бөлектенген сымдар мен кабельдер (30,9%-ға); ақпараттарды өңдеуге арналған цифрлық машиналар (14,2%-ға) шығару өсті. Мұнымен қатар, магнитофондар (13%); теледидарлар (71,7%) шығару қысқарған.

2007 жылдың қаңтарында **көлік құралдары мен жабдықтарын өндіру** 7,3 млрд. теңгені құрады, бұл өткен жылдың тиісті айымен салыстырғанда 3,6%-ға жоғары. 2006 жылдың қаңтарындағы деңгейге қарағанда арнайы және мамандандырылған (3,5 есе), жүк тасымалдайтын (2,1 есе), жолаушыларға арналған жеңіл (1,7 есе) автомобильдер шығару артқан. Сонымен бірге, қозғалтқыштардың бөлшектері (44,3%); автомобиль тіркемелері және жартылай тіркемелер (66,7%) 2006 жылғы қаңтардағыдан аз шығарылған. Теміржол локомотивтерін, трамвайға арналған моторлы вагондарды жөндеу және техникалық қызмет көрсету қызметтерінің (3,9%-ға) көлемі қысқарған.

Өнеркәсіптің өзге де салаларында 2007 жылдың қаңтарында 2,7 млрд. теңгенің өнімі өндірілген, бұл өткен жылдың тиісті айынан 35,7%-ға жоғары. 2006 жылғы қаңтардағы деңгейге қарағанда спорт тауарларын (44,2%-ға); металдан жасалған кеңсе жиһазы (25,4%-ға); қаңқасы негізінен металдан жасалған отыруға арналған жиһаз (12,9%-ға) және ағаштан жасалған асхана және қонақ күту бөлмелеріне арналған жиһаз (6,8%-ға) шығару өскен. Мұның өзінде, зергерлік бұйымдар (16,6%-ға); асүйге арналған жиһаз (15,9%-ға) және ағаш төсектер (4,7%-ға) шығару төмендеді.

Электр энергиясын, газ бен су өндіру және бөлуде нақты көлем индексі 2007 жылдың қаңтарында 2006 жылғы қаңтармен салыстырғанда 97,1% құрады.

Электр энергиясын өндіру 2007 жылдың қаңтарында 7,5 млрд. кВт. сағ. құрады немесе 2006 жылдың қаңтарындағы деңгейден 3,3%-ға жоғары, мұны Шығыс Қазақстан, Жамбыл, Қарағанды, Қызылорда, Маңғыстау, Павлодар облыстарының және Астана қаласының кәсіпорындары қамтамасыз етті.

Жылу энергиясын өндіру 10,8 млн. Гкал құрады немесе өткен жылғы қаңтармен салыстырғанда 14,5%-ға төмен болды. Жамбыл облысынан басқа барлық өңірлердің кәсіпорындарында өндіріс қысқарды.

2007 жылдың қаңтарындағы электр энергиясын, газ бен су өндіру және бөлудің нақты көлем индекстері және үлес салмағы

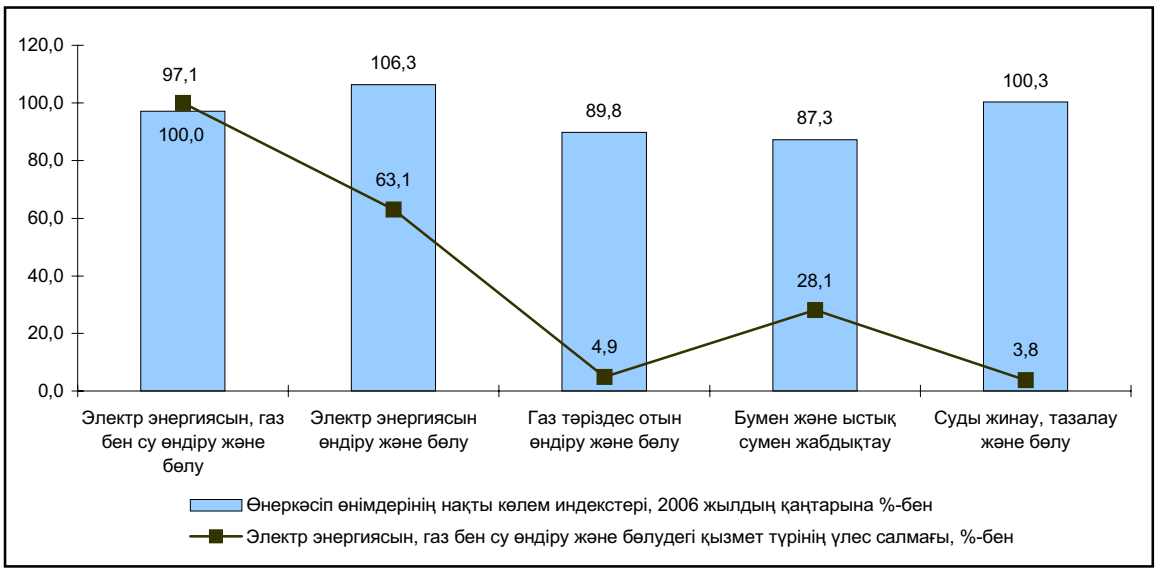

2.3 АУЫЛ ШАРУАШЫЛЫҒЫ

Ауыл шаруашылығы өнімдерін өндіру

Ауыл шаруашылығы өнімдерінің жалпы көлемі 2007 жылдың қаңтарында тұтастай республика бойынша (бағалау бойынша) ағымдағы бағада 27,0 млрд. теңгені құрады, бұл 2006 жылдың қаңтарындағыдан 4,7%-ға көп.

Мал шаруашылығы

Ағымдағы жылдың 1 ақпанындағы жағдай бойынша, өткен жылдың тиісті күнімен салыстырғанда шаруашылықтардың барлық санаттарында ірі қара мал санының 3,3%-ға (5665,2 мың бас), қой мен ешкінің 5,7%-ға (15071,9 мың бас), жылқының 4,7%-ға (1192,4 мың бас), түйенің 4,3%-ға (133,6 мың бас), құстың 6,6%-ға (27276,8 мың бас) өсуіне қол жеткізілген, ал шошқаның – 0,2%-ға (1329,0 мың бас) азайғаны байқалды.

2006 жылдың 1 ақпанынан бергі кезең ішінде барлық облыстардың ауыл шаруашылығы тауарларын өндірушілері қой мен ешкі, түйе санын көбейткен, ал жылқы саны – 13, шошқа – 6 облыста және құс саны 10 облыста көбейген. Ірі қара мал саны Маңғыстау (3,5%) облысында, шошқа саны – Ақтөбе (41,4%), Павлодар (14,8%), Атырау (8,3%), Оңтүстік Қазақстан (5,2%), Қарағанды (5,0%), Қызылорда (2,9%), Жамбыл (2,6%), Ақмола (0,7%) облыстарында, жылқы саны Маңғыстау (1,3%) облысында, құс саны Қарағанды (8,2%), Батыс Қазақстан (3,1%), Ақмола (1,2%) және Қызылорда (0,6%) облыстарында азайды.

Мал шаруашылығы өнімдерінің негізгі түрлерін өндіру

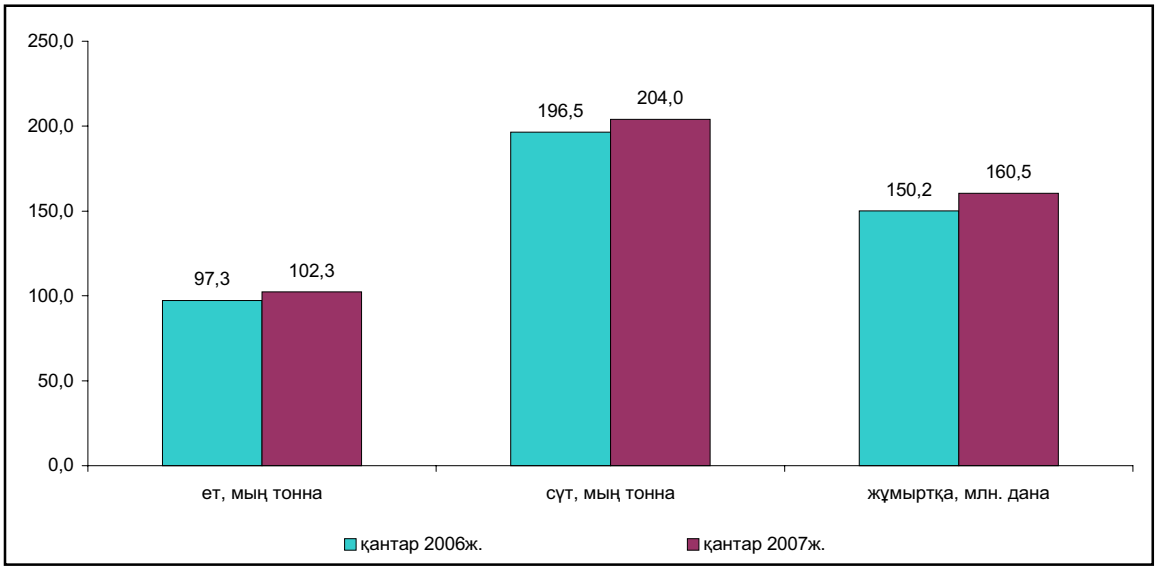

2006 жылдың қаңтарында өткен жылдың қаңтарымен салыстырғанда ет өндірісінің өсуі барлық облыстарда байқалды, сүт өндірісінің өсуі Павлодар облысынан басқа (97,1%) барлық облыстарда байқалды, жұмыртқа өндірісінің өсуі Батыс Қазақстан (92,2%), Қызылорда (95,8%) және Алматы (97,2%) облыстарынан басқа барлық облыстарда байқалды.

2007 жылдың қаңтарында шаруашылықтардың жекелеген санаттарының мал шаруашылығы өнімдерінің негізгі түрлерін өндірудегі үлес салмағы

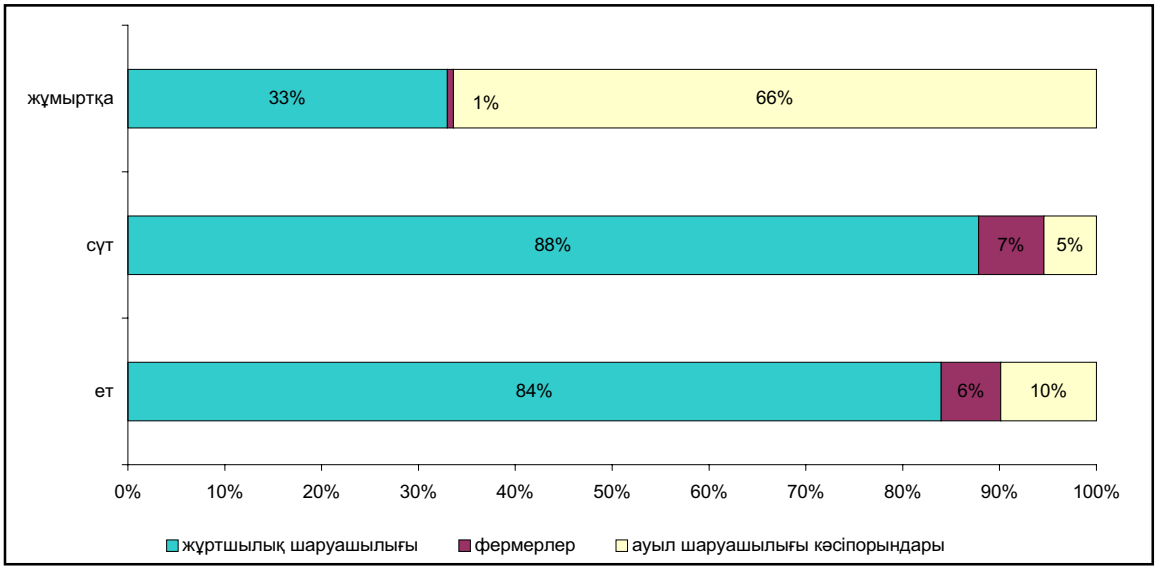

Мал азығының қолда бары. 2007 жылдың 1 ақпанына барлық меншік нысанындағы ауыл шаруашылығы кәсіпорындарында 127,6 мың тонна құнарландырылған мал азығы (өткен жылғы деңгейге 99,8%), 291,7 мың тонна сүрлем (115,7%), 347,2 мың тонна пішен (79,9%), 100,9 мың тонна пішендеме (94,3%), 123,1 мың тонна сабан (89,7%) болды, бұл азық өлшемі есебіндегі бірлікпен барлығы - 395,6 мың тоннаны (93,9%) құрады. Орта есеппен бір шартты ірі қара мал басына 5,3 центнер мал азығы бірліктері келеді, бұл өткен жылғыға қарағанда 17,2% кем.

2.4 ҚҰРЫЛЫС

Құрылыс қызметі

2007 жылғы қаңтарда құрылыс жұмыстарының (қызметтерінің) көлемі, жете бағалауды ескере отырып, 37 млрд. теңгені құрады, бұл 2006 жылғы қаңтардағы деңгейден 36,7%-ға артық.

Республика көлемінде жеке құрылыс ұйымдары атқарған құрылыс жұмыстарының үлес салмағы қомақты – 79,2%. Мердігерлік жұмыстардың жалпы көлемінің 20,4%-ын шетелдік мердігерлер, 0,4%-ын мемлекеттік ұйымдар орындады.

Республиканың барлық өңірінде құрылыс жұмыстарының көлемі 2006 жылғы қаңтардағы деңгейден асып түсті. Мұның өзінде көлемнің едәуір өсуі Солтүстік Казакстан (3,7 есе), Шығыс Қазақстан (2,3есе), Атырау (2,1есе), Қызылорда (1,7 есе), Батыс Қазақстан, Қостанай (1,6 есе), Ақтөбе (1,5 есе) облыстарында, Алматы (1,2 есе) және Астана қалаларында 5% - ға артық.

2007 жылғы қаңтарда жалпы ауданы 672,8 мың шаршы метр болатын 3167 үй, соның ішінде тұрғын үй мақсатында – тиісінше 559,4 мың шаршы метр болатын 2800 үй салынды.

Тұрғын үй құрылысы

2007 жылғы қаңтардағы тұрғын үй құрылысына 28,2 млрд. теңге инвестиция жұмсалды, бұл 2006 жылғы қаңтардан 65,1%-ға артық. Меншіктің барлық нысандарындағы кәсіпорындар мен ұйымдар және тұрғындар жалпы ауданы 542,2 мың. шаршы метр болатын тұрғын үй салды, бұл 2006 жылғы қаңтардағы деңгейден 1,7 есе жоғары.

Тұрғын үйлердің жалпы ауданын пайдалануға беру

өткен жылдың тиісті кезеңіне %-бен

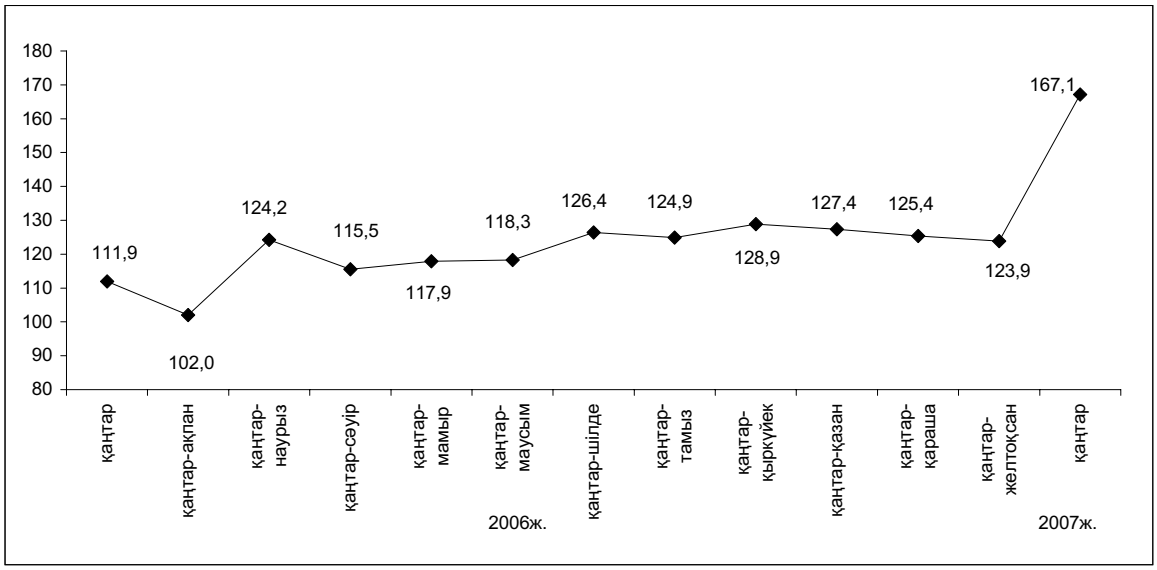

2007 жылғы қаңтарда республиканың 14 өңірінде салынған тұрғын үйлердің жалпы ауданы өткен жылғы қаңтардағы деңгейден асып түсті. Мұның өзінде көлемнің едәуір өсуі Астана қаласы (3,8 есе), Маңғыстау (3,3 есе), Атырау (3,2 есе), Павлодар (2,3 есе), Жамбыл (2 есе), Қызылорда (1,9 есе), Солтүстік-Қазақстан, Қарағанды (1,5 есе) облыстарында байқалды.

Республикада салынған тұрғын үйлердің жалпы ауданындағы ең көп үлес салмақты Астана (28,9%) мен Алматы (21,8%) қалалары, Оңтүстік Қазақстан (9,7%), Атырау (8,4%), Маңғыстау (5,3%) облыстары алады.

Республикада тұрғын үй құрылысын негізінен жеке меншік нысанындағы субъектілер жүзеге асыруда, оның едәуір үлесін халық алып отыр, олар тиісінше іске қосылған тұрғын үйдің жалпы көлемінің 92,6% және 67,3% - ын салған.

Тұрғын үй құрылысының құны. 2007 жылғы қаңтарда тұрғын үйлердің жалпы ауданының 1 шаршы метр құрылысының нақты орташа құны 47,6 мың теңгені (2006 жылғы қаңтарда – 34,1 мың теңге), соның ішінде халықтың салғаны – тиісінше, 35,2 мың теңгені және 28,4 мың теңгені құрады.

2.5 КӨЛІК

2007 жылдың қаңтарында республикадағы жүк тасымалдау көлемі (коммерциялық тасымалдаумен айналысатын көліктік емес ұйымдар мен кәсіпкерлер тасыған жүк көлемін бағалауды есепке алғанда) 139,9 млн. тонна жүкті құрады, бұл 2006 жылдың қаңтарындағы жүк тасымалдаудан 2,3% артық.

Республиканың темір жол көлігі ағымдағы жылдың қаңтарында 20,4 млн. тонна жүк тасымалдады, бұл 2006 жылдың қаңтарынан 14,4% жоғары.

Ағымдағы жылдың қаңтарында **автотасымал** (коммерциялық тасымалдаумен айналысатын көліктік емес ұйымдар мен кәсіпкерлер тасыған жүк көлемін бағалауды есепке алғанда) – 102,5 млн. тоннаны құрады, бұл 2006 жылдың қаңтарынан 1,1% артық.

Магистралдық құбырмен ағымдағы жылғы қаңтарда 17,0 млн. тонна жүк тасу жүзеге асырылды, бұл 2006 жылғы қаңтармен салыстырғанда 2,9% аз. Айдалған жүктің жалпы көлемінен мұнай 6,1 млн. тоннаны (2006 жылдың қаңтарына өсуі - 14,0%), газ – 10,9 млн. тоннаны (төмендеуі - 10,4%) құрады.

Республикадағы **әуе жүк** тасымалы 2007 жылдың қаңтарында 1124,2 тоннаны құрады немесе 2006 жылдың қаңтарына 47,7%-ға өсті.

2007 жылдың қаңтарында республика көлігімен 793,6 млн. жолаушы тасылды. 2006 жылдың қаңтарымен салыстырғанда темір жол көлігінде жолаушылар тасымалдау – 8,0%-ға, автобуспен – 5,6%-ға, таксимен – 13,5%-ға, троллейбуспен – 8,1%-ға, трамваймен – 0,2%-ға, әуе көлігінде – 37,1%-ға өскені байқалды.

Көлік түрлерінің үлес салмағы

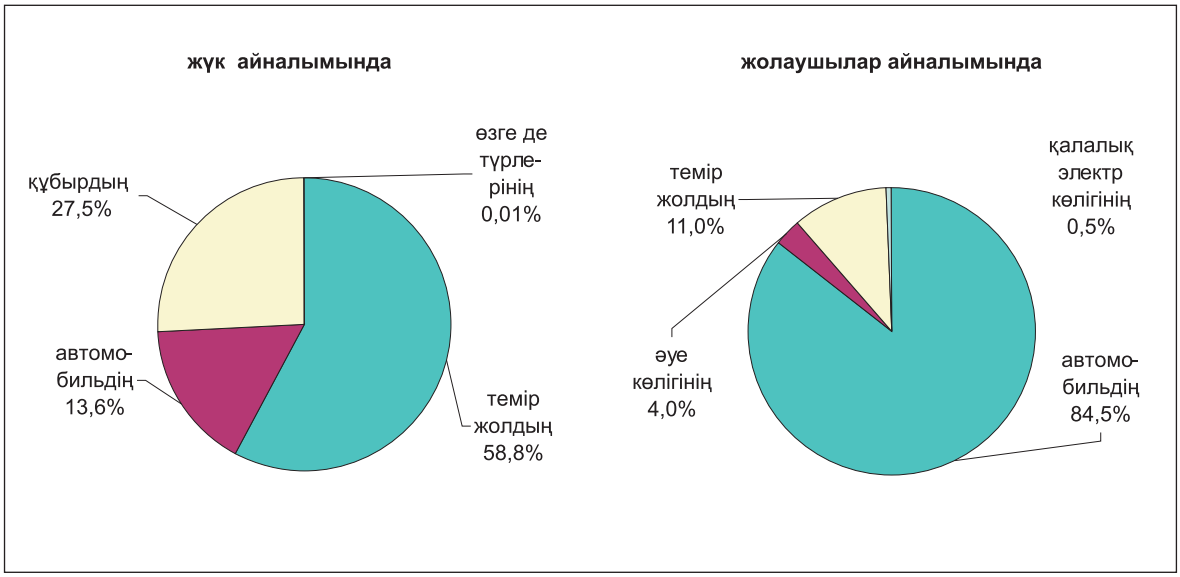

2.6 БАЙЛАНЫС

2007 жылдың қаңтарында жедел деректер бойынша республиканың байланыс кәсіпорындары 26,9 млрд. теңге сомада қызмет көрсетсе, одан халыққа көрсетілгені 10,6 млрд. теңге, бұл 2006 жылдың қаңтарына қарағанда салыстырмалы бағада тиісінше 32,6% және 40,0% артық.

2007 жылғы қаңтарда байланыс қызметтерінен түскен табыстар құрылымында жедел әрекетті байланыс 52,3%, қалааралық байланыс – 15,6%, жергілікті телефон байланысы – 6,8%, Интернет – 5,4%, радиобайланыс, радиохабар тарату, телевизия – 3,3%, почта және курьерлік байланыс – 2,4% алады. Табыстардың жалпы көлемінен 39,6% халыққа байланыс қызметтерін өткізуден алынған.

Ұялы байланыс серпінділікпен дамыды (2006 жылғы қаңтармен салыстырғанда 2007 жылғы қаңтарда қызмет көлемі 51,1%-ға өсті).

2007 жылдың қаңтарында байланыс қызметтерінен түскен табыстар

млн. теңге

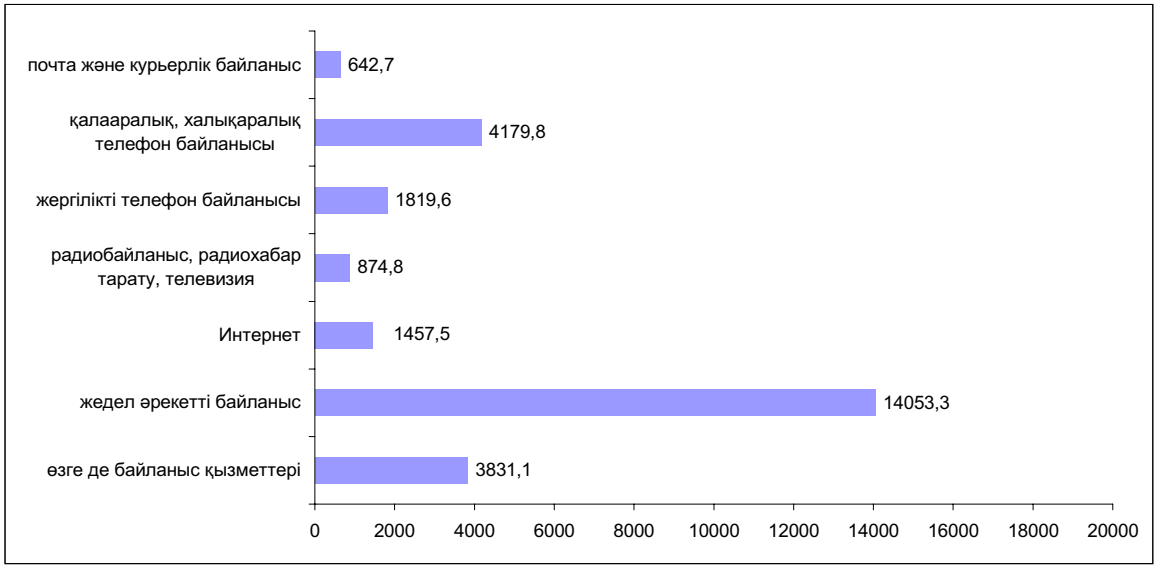

2007 жылғы қаңтарда халыққа байланыс қызметтерін көрсетуден түскен табыстардың жалпы көлемінен 49,8%-ды жедел әрекетті байланыс қызметтерінен, 26,5%-ды қалааралық, халықаралық байланыс қызметтерінен, 12,7%-ды жергілікті телефон байланысы қызметтерінен, 11,0%-ды байланыстың өзге де түрлері қызметтерінен түскен табыстар құрады.

2007 жылдың қаңтарында халыққа көрсетілген байланыс қызметтерінен түскен табыстар

млн. теңге

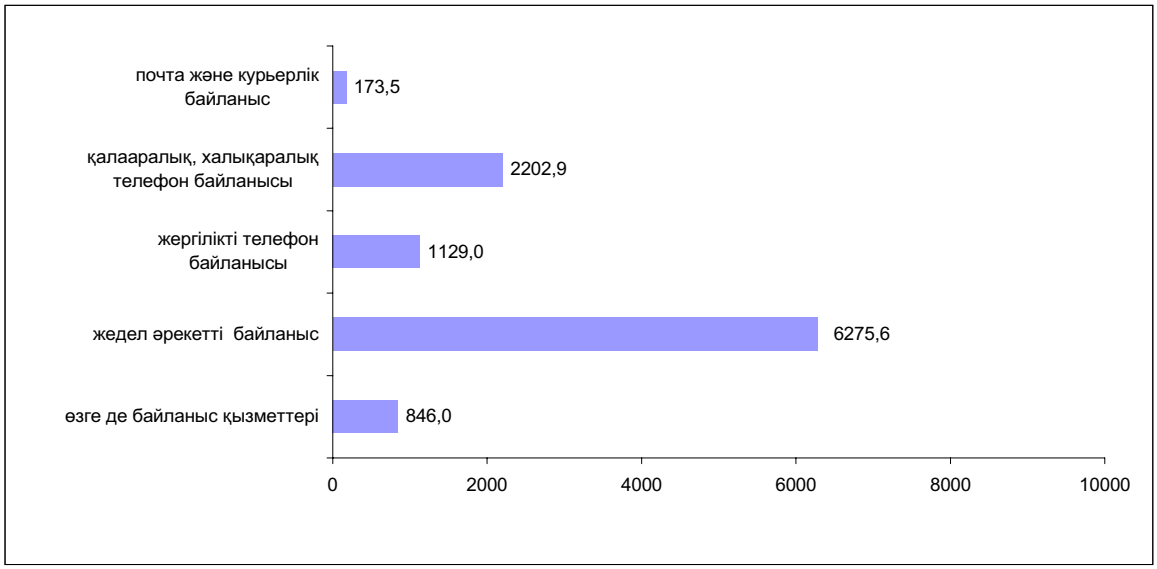

2.7 САУДА ЖӘНЕ ӨЗГЕ ДЕ ҚЫЗМЕТТЕР

2007 жылғы қаңтарда бөлшек сауда тауар айналымының көлемі 127,7 млрд. теңгені құрап, 2006 жылдың тиісті кезеңімен салыстырғанда (тұрақты бағаларда) 9,5% өсті, 2006 жылдың желтоқсанымен салыстырғанда 19,3% азайды.

2007 жылғы қаңтарда бөлшек сауда тауар айналымының көлемі бойынша өңірлерді топтастыру

2007 жылдың қаңтарындағы көлемі, млрд. теңге	Облыстар, қалалар	Бөлшек сауда тауар айналымының жалпы көлеміндегі үлес салмағы (%-бен)
1,5-2,3	Маңғыстау, Қызылорда, Жамбыл, Солтүстік Қазақстан, Ақмола	7,6
2,6-3,4	Алматы, Атырау, Оңтүстік Қазақстан, Қостанай	9,0
4,8-10,7	Батыс Қазақстан, Павлодар, Ақтөбе, Астана қаласы	22,9
11,9-13,0	Шығыс Қазақстан, Қарағанды	19,5
52,3	Алматы қаласы	41,0

Жеке меншік нысанындағы кәсіпорындардың тауарлар өткізуінен, базарлардағы саудадан және жеке кәсіпкерлердің саудасынан алынған айналым 124,6 млрд. теңгені (97,7%), басқа мемлекеттерден, олардың заңды тұлғалары мен азаматтарынан алынған айналым – 3 млрд. теңгені (2,3%) құрады. Республикадағы мемлекеттік сауданың үлесі өте аз.

Өткізу арналары бойынша бөлшек сауда тауар айналымының құрылымы

(жалпы көлемге %-бен)

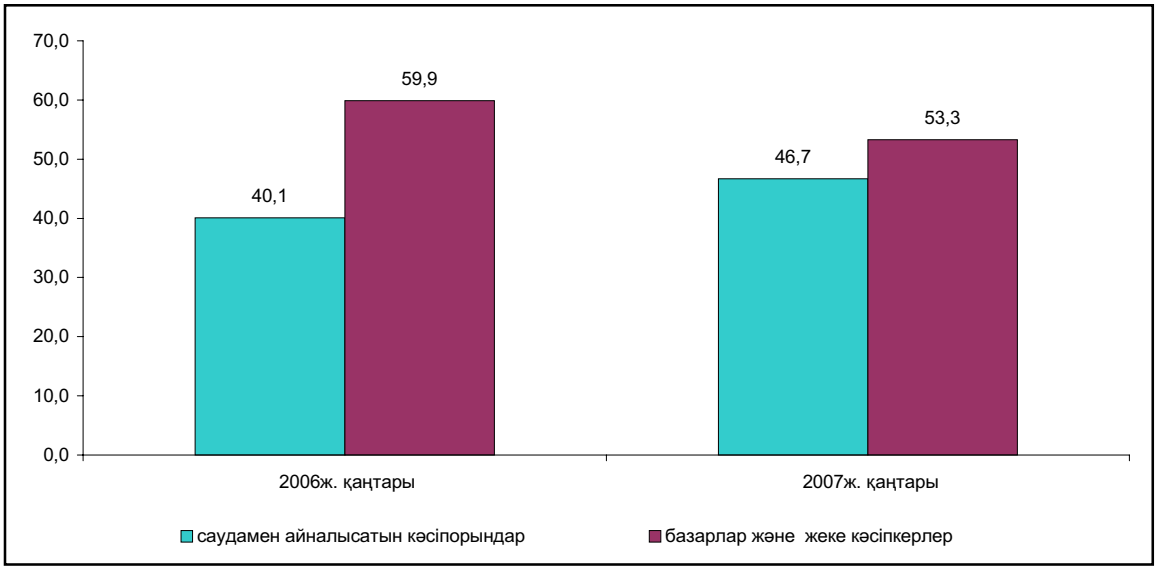

2007 жылғы қаңтарда өткізудің барлық арналары бойынша тауар айналымының жалпы көлемінде саудамен айналысатын кәсіпорындардың бөлшек сауда тауар айналымының үлесі 46,7% (59,6 млрд.теңге) құрады. Бұл кәсіпорындардың тауар айналымы нақты көлемінің өсуі 2006 жылдың тиісті айымен салыстырғанда 27,2% құрады.

Жеке кәсіпкерлердің бөлшек сауда өткізуінің бағалау көлемі бөлшек сауда тауар айналымының жалпы көлемінің 26,9% құрады.

Ағымдағы жылдың басынан бері республиканың көтерме сауда тауар айналымы 311 млрд. теңгені құрады немесе 2006 жылдың тиісті айындағыдан 9,6% көп болды. Мұндағы алынған тауар айналымының барлық көлемі іс жүзінде мемлекеттік емес сектордың үлесінде.

2007 жылдың қаңтарында қоғамдық тамақтандырудың қызмет көрсету көлемі 4,7 млрд. теңгені құрады немесе өткен жылдың тиісті айына қарағанда 31,3% көп болды.

Талданып отырған айда мемлекеттік емес сектордың қоғамдық тамақтандыру кәсіпорындарының айналымы 4,6 млрд. теңге сомасында болды, бұл кәсіпорындардың айналым көлемі қоғамдық тамақтандыру қызметтерін көрсетудің жалпы айналымының 99,8% құрады. Қоғамдық тамақтандыру қызметтерін көрсету саласында мемлекеттік меншік нысанындағы кәсіпорындардың үлесі мардымсыз (0,2%).

2007 жылғы қаңтарда техникалық қызмет көрсету және автомобильдерді, мотоциклдерді, тұрмыстық бұйымдар мен жеке пайдаланатын заттарды жөндеу бойынша қызмет көрсету көлемі 1 млрд. теңгені құрады, олардың басым бөлігін жекеше кәсіпорындар ұсынады.

3. ШАҒЫН БИЗНЕС МОНИТОРИНГІ

Бұл бөлімде республикадағы шағын кәсіпкерліктің дамуының маңызды аспектілерін сипаттайтын шағын бизнес кәсіпорындарының (заңды тұлғалар), шаруа (фермер) қожалықтарының және жеке кәсіпкерлердің жедел есепті деректері берілген.

2007 жылдың 1 ақпанына Статистикалық тіркелім деректері бойынша республикада 173,6 мыңға жуық шағын бизнес кәсіпорындары тіркелді, бұл 2007 жылдың 1 қаңтарымен салыстырғанда 0,8%-ға жоғары. Тіркелген кәсіпорындардың 63,2%-ы жұмыс істеп тұрған болып табылды, яғни экономикалық қызметті жүзеге асырған немесе жүзеге асыруға мүмкіндігі барлар. 2007 жылдың қаңтарында 49,6 мың кәсіпорын (жұмыс істеп тұрғандар санының 45,2%-ы) белсенді жұмыс істеді. Шағын бизнестің белсенді кәсіпорындары арасынан 63,6%-ы қызметкерлерінің саны 6 адамнан (КМС 105) кем субъектілерге келеді.

Белсенді кәсіпорындардың көпшілігі (36,4%) саудаға; автомобильдерді, тұрмыстық бұйымдарды және жеке пайдаланатын заттарды жөндеуге маманданады, өйткені қызметтің бұл түрі шағын бизнес кәсіпорындарында кеңінен таралған. Белсенді кәсіпорындардың 16,2%-ы – құрылыспен, 15,8%-ы - жылжымайтын мүлікпен операциялар, жалға беру және тұтынушыларға қызмет көрсетумен, 12,1%-ы - өнеркәсіптік қызметпен, олардың басым көпшілігі өңдеу өнеркәсібіне келеді (өнеркәсіп кәсіпорындары жалпы санының 91,5 %).

Өңірлер бөлінісінде белсенді кәсіпорындардың басым көпшілігі Алматы қаласына (27,4%), Оңтүстік Қазақстан (9,3%), Астана қаласына (8,8%) және Шығыс Қазақстан (7,6%) облыстарына келеді.

2007 жылдың 1 ақпанына республиканың шағын бизнес кәсіпорындарында жұмыспен қамтылғандар саны есепті деректер бойынша 548,3 мың адамды құрады. Шағын бизнес кәсіпорындарында барлық жұмыспен қамтылғандардың 28,7%-дан астамы саудаға; автомобильдерді, тұрмыстық бұйымдарды және жеке пайдаланатын заттарды жөндеуге, 18,9%-ы - құрылысқа және 13,8%-ы - өнеркәсіпке келеді.

Өңірлер бөлінісінде жұмыспен қамтылғандардың басым көпшілігі Алматы қаласының (жұмыспен қамтылғандардың жалпы санының 22,8%-ы), Оңтүстік Қазақстан облысының (9,5%), Астана қаласының (8,7%), сондай-ақ Шығыс Қазақстан (8%) және Қарағанды (6,9%) облыстарының шағын бизнес кәсіпорындарына келеді.

2007 жылдың қаңтарында өнімдер шығару 72,8 млрд. теңгені құрады. Есептеу деректері бойынша жалпы шығарылымның 30,5%-ына жуығын өз қызметін сауда; автомобильдерді, тұрмыстық бұйымдарды және жеке пайдаланатын заттарды жөндеу, 19,5%-ы – құрылыс, 16,7%-ы - өнеркәсіп саласында жүзеге асыратын шағын бизнес кәсіпорындары алды.

Өңірлер бөлінісінде өнімдер шығарудың ең көбі Алматы (тауарлардың жалпы шығарылымының 25,2%) және Астана қалаларындағы (19,5%), сондай-ақ Қызылорда (6,9%), Маңғыстау (5,5%) облыстарындағы шағын бизнес кәсіпорындарына келеді.

2007 жылдың 1 ақпанындағы жағдай бойынша республикада 190,8 мыңнан астам шаруа (фермер) қожалықтары тіркелген. Жұмыс істеп тұрған шаруа (фермер) қожалықтарының саны 161,9 мың бірлікті құрады. Шаруа (фермер) қожалықтарында жұмыспен қамтылғандар саны 399,6 мың адам болып анықталды.

2007 жылдың 1 қаңтарындағы жағдай бойынша есепті деректер бойынша жеке кәсіпкерлік қызметпен айналысатын қызметкерлер саны 701,7 мың бірлікті құрады. Олардың ең көп саны Алматы қаласына (12,8%) және Шығыс Қазақстан облысына (9,2%) тиесілі.

Шағын бизнестің белсенді кәсіпорындарының серпіні

кезең басына, бірлік

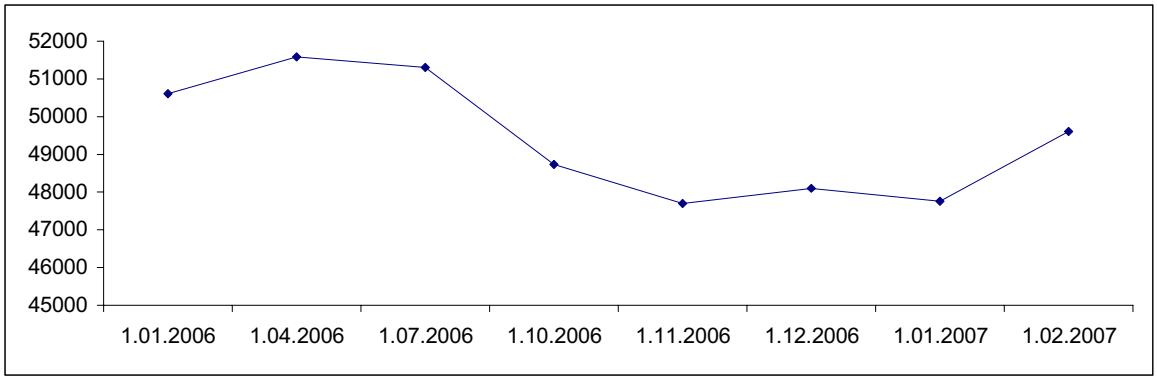

4. СЫРТҚЫ САУДА

(Қазақстан Республикасы Қаржы министрлігі Кедендік бақылау комитетінің ақпараты)

4.1 СЫРТҚЫ САУДА АЙНАЛЫМЫ

Қазақстан Республикасының сыртқы сауда айналымы кеден статистикасының деректері бойынша ұйымдаспаған сауда есебінсіз 2006 жылы 61927,2 млн. АҚШ долларын құрады және 2005 жылмен салыстырғанда 37%-ға өсті, соның ішінде экспорт- 38250,3 млн. АҚШ доллары болып, 37,3%-ға өсті, импорт (тасымалдауға және сақтандыруға байланысты шығыстарды есепке алғанда) - 23676,9 млн. АҚШ доллары болып, 36,4%-ға өсті.

Экспорттың тауарлық құрылымы

қорытындысына %-бен

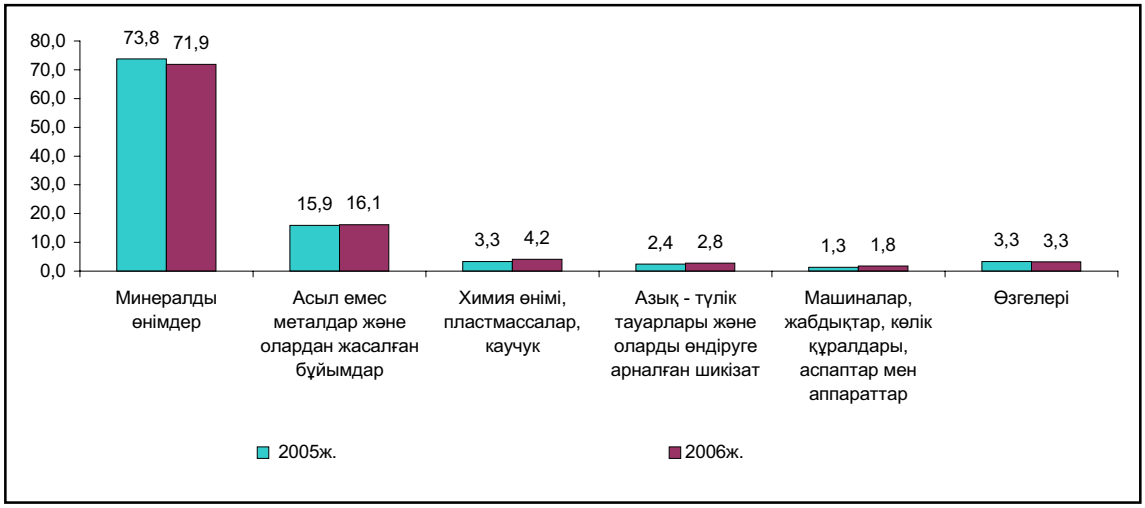

Қазақстан өнімдерінің негізгі сатып алушылары Италия (18%), Швейцария (17,6%), Ресей Федерациясы (9,8%), Қытай (9,4%), Франция (8,8%), Иран (5,4%), Нидерланды (4,5%), Ұлыбритания (3%), Испания (2,5%), Румыния (2%), Украина және Израиль (1,6%-дан), Германия (1,4%) және АҚШ (1,2%) болып табылады.

Талданып отырған кезең ішінде экспорттың жалпы көлеміндегі ТМД елдерінің үлесі 14,6% құрады (2005 жылы - 14,6%).

Импорттың тауарлық құрылымы

қорытындысына %-бен

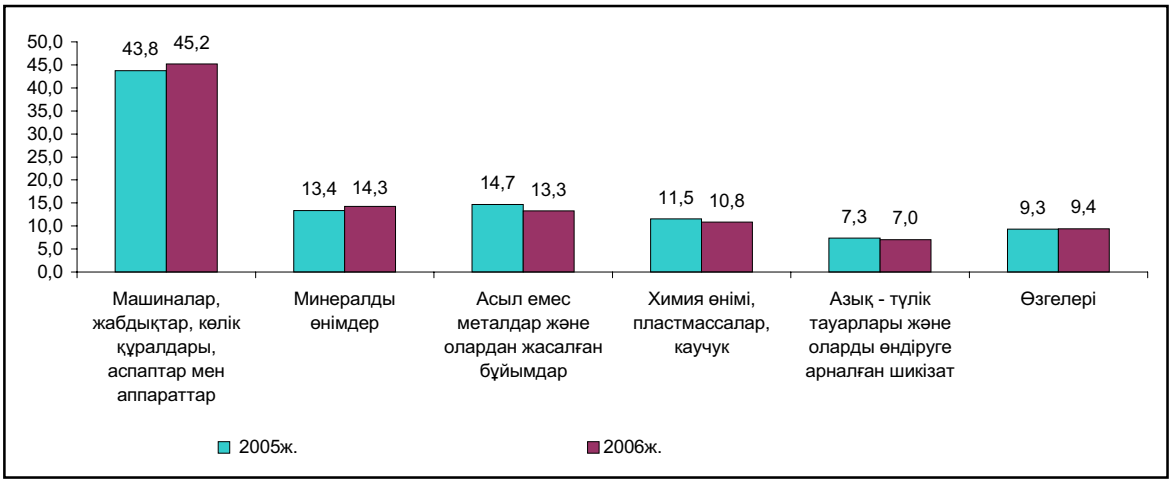

2006 жылы инвестициялық тауарлар импорттың жалпы көлемінде 11012,6 млн. долларды немесе 46,5% құрады (2005 жылы - 8334,1 млн. доллар немесе 48%).

2006 жылы барлық импорттық жеткізілімдердің 46,7% ТМД елдерінің еншісінде болды (2005 жылы - 46,9%). Импорт өнімдерінің негізгі жеткізушілері Ресей Федерациясы (импорттың жалпы көлемінің - 38,3%), Қытай (8,1%), Германия (7,6%), Италия (6%), АҚШ (4,7%), Украина (4,2%), Жапония (3,9%), Түркия (2,4%), Ұлыбритания (2,1%), Франция (1,9%), Корея Республикасы (1,5%), Өзбекстан, Швеция және Польша (1,3%-дан), Беларусь (1,2%) болып табылады.

4.2 ТМД МЕМЛЕКЕТТЕРІМЕН СЫРТҚЫ САУДА

2006 жылы ТМД елдерімен сыртқы сауда айналымы 16637,5 млн. АҚШ долларын құрады және 2005 жылмен салыстырғанда 36,4%-ға өсті, соның ішінде экспорт - 5574,0 млн. доллар болып, 37,1%-ға өсті, импорт - 11063,5 млн. долларды құрап, 36%-ға өсті.

Жалпы тауар айналымындағы ТМД мемлекеттерінің үлесі 26,9% (2005 жылы 27%) құрады.

2006 жылы ТМД мемлекеттеріне шығарылған экспорттың жалпы көлеміндегі минералдық өнімдердің үлес салмағы 50% (2005 жылы 52%), азық-түлік тауарлары - 12% (12%), химиялық өнімдер - 14% (14%) құрады.

2006 жылы ТМД елдерінен әкелінетін импорт көлеміндегі машиналардың, жабдықтардың, көлік құралдарының, аспаптар мен аппараттардың үлесі 27% (2005 жылы 28%), минералды өнімдер - 29% (26%), металлургиялық өнімдер - 17% (18%), химиялық тауарлар - 9% (10%) құрады.

ТМД елдері минералдық, химиялық және металлургиялық өнімдердің негізгі жеткізушілері болып табылады: 2006 жылы осы елдерден әкелінетін минералдық ресурстардың көрсетілген тауарлардың жалпы импортындағы үлесі 94% (2005 жылы - 91%), металлургиялық өнімдер - 59% (56%), азық-түлік тауарлары - 56% (51%), химиялық тауарлар - 40% (40%) құрады.

4.3 ӘЛЕМНІҢ БАСҚА ЕЛДЕРІМЕН СЫРТҚЫ САУДА

2006 жылы әлемнің басқа елдерімен сыртқы сауда айналымы 45289,7 млн. АҚШ долларын құрап, өткен жылмен салыстырғанда 37,2%-ға өсті, соның ішінде экспорт – 32676,3 млн. АҚШ доллары болып, 37,4%-ға өсті, импорт - 12613,4 млн. АҚШ долларын құрап, 36,8%-ға өсті.

Әлемнің басқа елдеріне шығарылған экспорттың жалпы көлеміндегі минералды шикізаттың үлес салмағы 2006 жылы 76%, (2005 жылы - 77%), металлургия өнеркәсібінің өнімдері - 16% (16%) құрады.

2006 жылы әлемнің басқа елдерінен әкелінген импорт көлеміндегі машиналардың, жабдықтардың, көлік құралдарының, аспаптар мен аппараттардын үлесі 61% (2005 жылы - 57%), азық-тулік тауарлары - 6% (7%), химия өнімдері - 12% (13%), металлургия өнеркәсібінің өнімдері - 10 % (12%) құрады.

Елдің аса маңызды тауарларға қажеттілігін қамтамасыз етуде әлемнің басқа елдері үлкен роль атқарады: осы елдерден әкелінген машина жасау өнімдерінің көрсетілген тауарлардың жалпы импортындағы үлесі 2006 жылы 72% (2005 жылы - 70%), фармацевтикалық тауарлар - 85% (86%), киім - 82% (79%), азық -түлік тауарлары - 44% (49%) құрады.

5. ТАУАР РЫНОКТАРЫ

5.1 ӨНІМНІҢ (ТАУАРЛАРДЫҢ) ЖЕКЕЛЕГЕН ТҮРЛЕРІНІҢ РЕСУРСТАРЫ*

2006 жылдың қаңтар-желтоқсанында республиканың экономикалық айналымына енгізілген отынның негізгі табиғи түрлерінің (мұнайдың, газ конденсатын қоса, табиғи газ бен тас көмірдің) жалпы ресурстары 173,0 млн тонна шартты отынды құрады, бұл 2005 жылғы қаңтар-желтоқсандағы деңгейден 7,9% жоғары. Республиканың табиғи отын ресурстарының құрамында мұнай, газ конденсатын қоса – 51,6%-ды, тас көмір және лигнит – 34,4%, табиғи газ – 14,0% алады.

2006 жылдың қаңтар-желтоқсанында отын-энергетикалық ресурс 75,7 млрд. кВт.с. электр энергиясын (2005 жылдың қаңтар-желтоқсанындағыдан 4,5% көп), 96,6 млн. тонна тас көмір мен лигнитті (11,0% көп), 60,0 млн. тонна шикі мұнайды (9,9% көп), 20,8 млрд. текше метр табиғи газды (0,1% көп), 10,7 млн. тонна газ конденсатын (0,5% көп) құрады.

Республикада табиғи газ рыногының 46,7% өз өндірісінен және 53,3% импорттан қалыптасты. Мұнай мен көмірдің ресурстары негізінен республикада өндіру есебінен (ресурстардың жалпы көлемінен тиісінше 91,9% және 99,7%) қалыптасты.

2006 жылдың қаңтар-желтоқсанында экспортқа 51,7 млн.тонна шикі мұнай, соның ішінде әлемнің басқа елдеріне 51,4 млн.тонна (экспорттың жалпы көлемінің 99,4%) шығарылды.

2006 жылдың қаңтар-желтоқсанында шикі мұнай экспортының көлемі мен бағасы

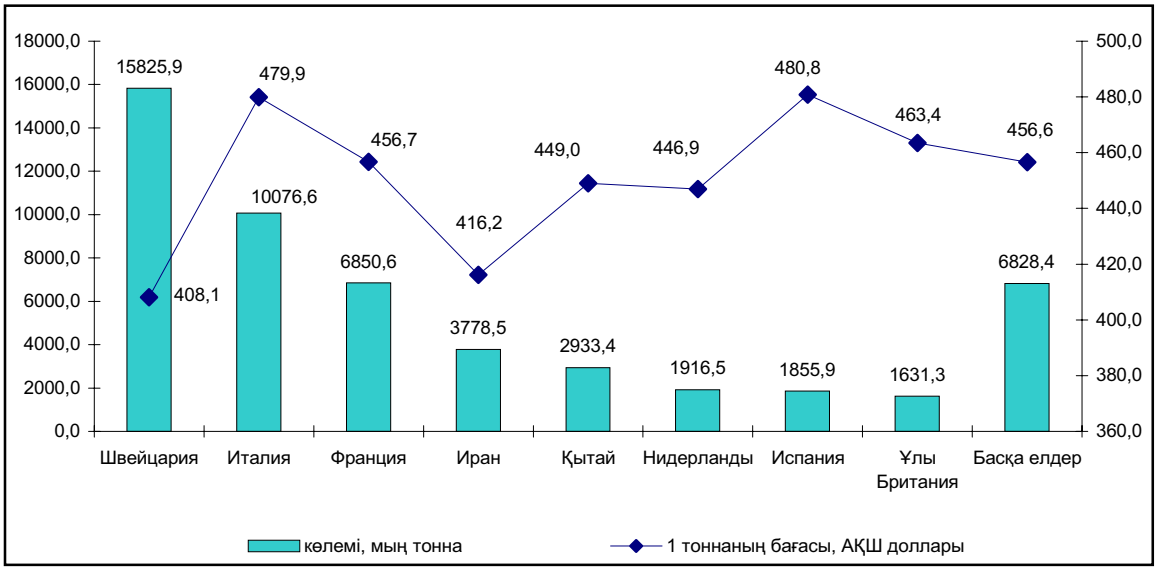

2006 жылдың қаңтар-желтоқсанында өңдеуге түскен шикі мұнайдың көлемі 8,3 млн. тоннаны құрады (ресурстардың жалпы көлемінің 13,9%).

Мұнай өнімдерінің ресурстары негізінен (ресурстардың жалпы көлемінің 76,2%-99,7%) елдің өз өндірісінен қалыптасады. Мұнай өнімдері рыногында олардың импорты орын алып отыр. Мәселен, 2006 жылдың қаңтар-желтоқсанында ресурстардың жалпы көлеміндегі импорттың үлес салмағы: бензин – 23,8%, газойль – 9,0%, жағатын мазут – 5,3%, сұйытылған пропан мен бутан – 0,3% болды.

Тұтыну тауарларының ресурстарын қалыптастыру біркелкі болмай отыр. 2006 жылдың қаңтар-желтоқсанында азық-түлік тауарларының, дайындалған және консервіленген балықтан басқа (оның импорты ресурстардың жалпы көлемінің 61,1% құрады), басым көпшілігін отандық өндірушілер өндірді: яғни, минералды сулар мен алкогольсіз сусындарды ресурстық өндіру 94,6%-ды, макарон өнімдері – 86,8%, қант - 85,6%, ет пен құс – 82,6%, алкоголь өнімдері - 81,1%, сүт өнімдері - 76,0% құрады.

2006 жылдың қаңтар-желтоқсанында жекелеген азық-түлік тауарлары бойынша ресурстарды және экспортты қалыптастыру құрылымы

пайызбен

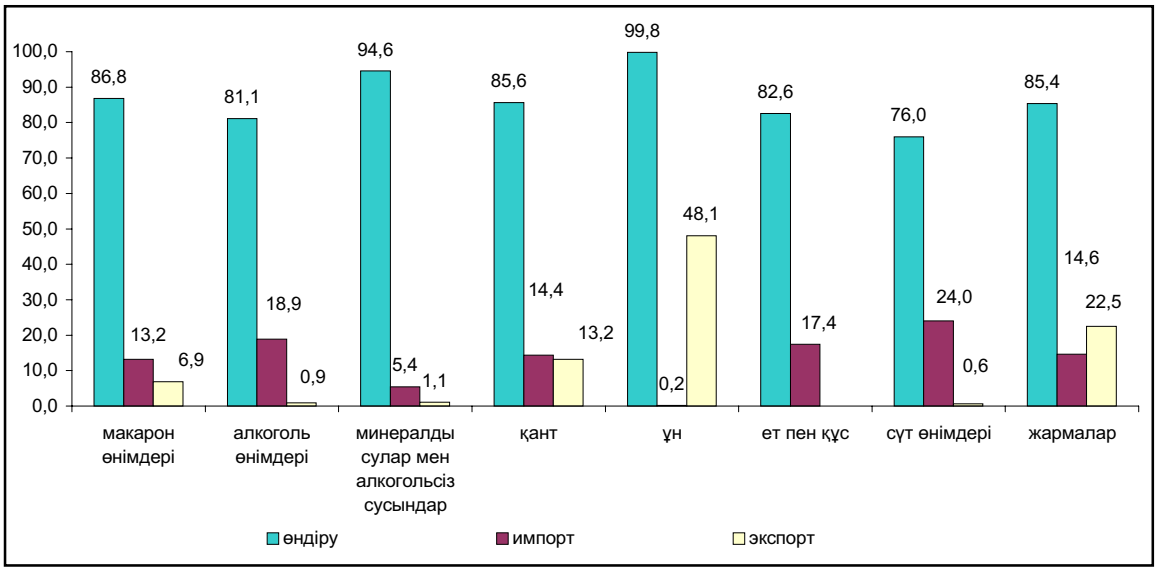

Азық-түлік емес тауарлардың ресурстарын толықтыру оларды республикада өндірумен қатар басқа елдерден әкелу арқылы да жүргізіледі. Мысалы, кілем және кілем бұйымдарының импорты 2006 жылдың қаңтар-желтоқсанында ресурстардың жалпы көлемінің 96,8%, фармацевтика тауарлары– 88,2%, кір жуатын машиналар – 81,8% құрады.

Сонымен қатар, өткен жылдың тиісті кезеңімен салыстырғанда кір жуатын машиналарды – 39,8%, телевизиялық қабылдағыштарды – 8,6% отандық өндірудің оң өсу үрдісі байқалады, талданып отырған кезең ішінде олардың ресурстарын қалыптастыру республикада өндіру есебінен, тиісінше – 18,2% және – 71,7% жүзеге асырылды.

5.2 ИМПОРТТЫ АЛМАСТЫРУ ТУРАЛЫ*

Өндірістік-техникалық мақсаттағы өнімдердің жекелеген түрлерінің ресурстары оларды республикада өндіру есебінен (55,4%-дан 98,6%-ға дейін) қалыптасқан. 2006 жылдың қаңтар- желтоқсанында цемент өндіру ресурстардың жалпы көлемінің 65,2% алды. Бұл оларды ішкі рынокта өткізуді арттыруға едәуір дәрежеде мүмкіндік туғызады.

Пневматикалық доңғалақтардың (ресурстардың жалпы көлемінің – 100%), тракторлардың (98,5%), сұйықтық есептеуіштердің (89,4%), никель-кадмий аккумуляторлардың (97,6%), бояулар мен сырлардың (72,6%) ресурстарын қалыптастыруды негізінен басқа елдерден әкелінген импорттың есебінен жүзеге асыру жалғасуда.

Импорт жекелеген тұтыну тауарларының ресурстарын қалыптастырудың ажырамас бөлігі болып қалуда. Мәселен, 2006 жылдың қаңтар-желтоқсанында 2005 жылдың тиісті кезеңімен салыстырғанда шай мен кофенің (ресурстардың жалпы көлемінің – 62,9%), сабынның (80,4%), аяқ киімнің (88,8%), жуу құралдарының (96,6%) ресурстары басқа елдердің импорты есебінен қалыптасты.

2006 жылдың қаңтар-желтоқсанында өсімдік майы өнімдердің отандық өндірісі 2005 жылдың тиісті кезеңімен салыстырғанда 24,5%-ға, шоколад, шоколад пен қант тағамдарынан жасалған өнімдер – 5,6%-ға өскені байқалады, талданып отырған кезеңде олардың ресурстарын қалыптастыру республикада өндіру есебінен, тиісінше 75,4%-ға және 52,8%-ға жүзеге асырылды.

Республиканың тұтыну рыногындағы сабын мен жуу құралдары негізінен Ресей өндірушілерінің өнімі (импорттың жалпы көлемінің 67,8% және 85,1%), сонымен қатар Ресей мен Қытай өндірушілері кардамен таралған және тарақпен таралған жүннен тоқылған маталарды (38,4% және 13,0%), мақта маталарын (27,8% және 34,0%), аяқ киімді (8,3% және 87,3%) ұсынып отыр.

**Бұл бөлім бойынша кестелік материал "Өнімдер (тауарлар) мен шикізаттың жекелеген түрлерінің ресурстары және пайдалану" бюллетенінде берілген.*

6. ИНВЕСТИЦИЯЛАР

Қаржы емес активтерге инвестициялар

2007 жылғы қаңтарда қаржы емес активтерге жұмсалған инвестициялардың бағалау көлемі (материалдық айналым қаражатының қорларын толтыратын инвестицияларсыз) 150,5 млрд. теңгені құрады, оның 97,7%-ы негізгі капиталға жұмсалған инвестицияларға келеді.

Негізгі капиталға инвестициялар

2007 жылғы қаңтарда негізгі капиталға жұмсалған инвестициялар 147,1 млрд. теңгені құрады, бұл 2006 жылғы қаңтармен салыстырғанда 3,3%-ға артық.

2007 жылғы қаңтарда инвестицияның өсуі 2006 жылғы қаңтармен салыстырғанда респуб-ликаның 14 өңірінде белгіленді. Мұнда ең көп өсу Маңғыстау (2,8 есе), Жамбыл (2,2 есе), Батыс Қазақстан (2,1 есе), Қызылорда (2 есе), Қостанай (1,8 есе), Оңтүстік Қазақстан (1,7 есе) облыста-рында, Алматы (1,5 есе) және Астана (12,1%-ға) қалаларында тіркелді.

2006 жылғы қаңтармен салыстырғанда инвестиция көлемінің төмендеуі Солтүстік Қазақстан (48,4%-ға) және Атырау (39,2%-ға) облыстарында байқалды.

2007 жылғы қаңтарда негізгі капиталға қаражат салудың негізгі көздері шаруашылық жүргізуші субъектілердің меншікті қаражаты (70,2%) мен шетел инвестициялары (19,3%) болып табылды. Бюджет қаражаты 1,4%, қарыз қаражаты 9,1% құрады.

Негізгі капиталға жұмсалған инвестициялардың негізгі көлемін жеке меншік нысанындағы кәсіпорындар мен ұйымдар (75,3%), сондай-ақ қызметін Қазақстан Республикасы аумағында жүзеге асыратын басқа мемлекеттердің шаруашылық жүргізуші субъектілері (23,1%) игерді. Мемлекеттік сектордың үлесі - 1,6% құрады.

Негізгі капиталға жұмсалған инвестициялардың жалпы көлемінен басым салалар болып та-былатындар: мұнай және табиғи газ өндіру - 41,1%, жылжымайтын мүлікпен операциялар - 38,7%, өңдеу өнеркәсібі - 7,9%, көлік және байланыс - 4,4% .

Шетел инвестицияларының жалпыреспубликалық көлемінің ең көп үлесі Атырау облысын-да игерілді (78,4%).

Негізгі құрал-жабдықтарды жасауға және жетілдіруге арналған жұмыстар мен шығындардың түрлеріне байланысты негізгі капиталға жұмсалған инвестициялар құрамы төменде келтірілген.

Негізгі капиталға жұмсалған инвестициялардың технологиялық құрылымы

пайызбен

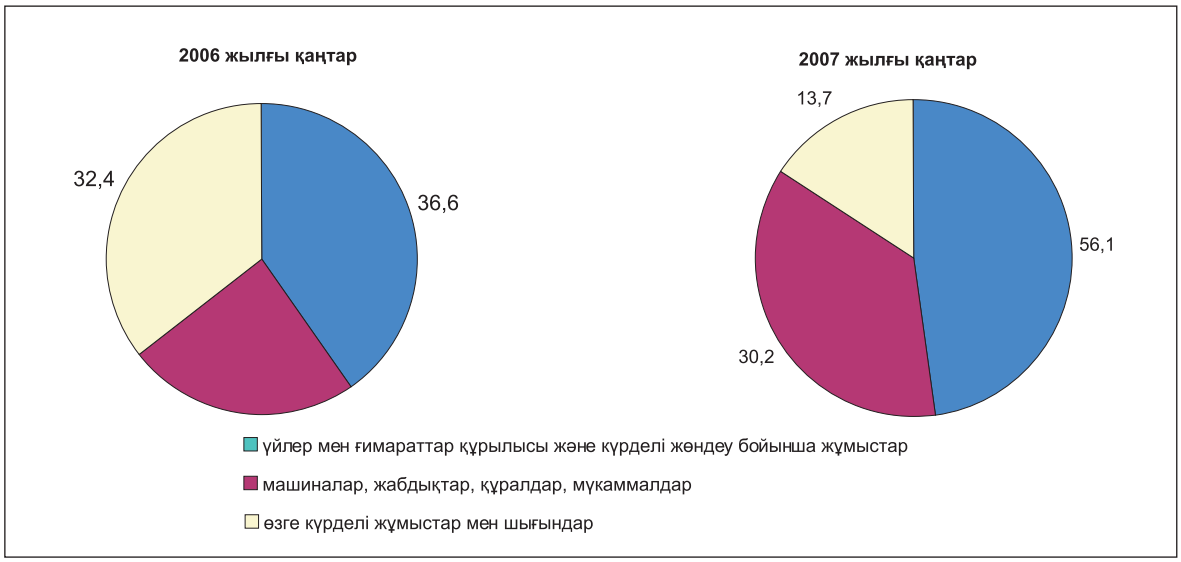

7. БАҒА

7.1 ТҰТЫНУ БАҒАЛАРЫ

2007 жылдың қаңтарында республиканың **тұтыну рыногында** тауарлар мен қызмет көрсету бағасы 2006 жылдың қаңтарымен салыстырғанда – 8,5%-ға, 2006 жылдың желтоқсанымен салыстырғанда – 1,1%-ға өсті. Ағымдағы жылдың өткен айында инфляцияны негізгі құрайтын азық-түлік тауарларының 1,6%-ға және ақылы қызметтердің – 1,1%-ға қымбаттағаны болды, ол тиісінше бағалардың 0,7% және 0,3%-ға жалпы өсуін туғызды. Азық-түлік емес тауарлар бағасы 0,3%-ға көтерілді, ол инфляцияға 0,1% қосты. Базалық инфляция (көкөніс және жемістер, көмір және бензин бағасы өсуінің есебінсіз) 2007 жылғы қаңтарда өткен аймен салыстырғанда 1% құрады, 2006ж. қаңтарымен - 7,5%.

2007 жылғы қаңтарда **азық-түлік тауарлары рыногында** бағалар өсімінің жартысынан көбі жемістер мен көкөністердің 5,2%-ға, нан мен жарма өнімдерінің - 1,9%-ға қымбаттауына себеп болды. Нан бағасы 3,3%-ға, күріш - 2,5%-ға, ұн -1,1%-ға өсті. Бағаның көтерілуі жұмыртқаға 5,1%-ға, сүт өнімдері - 1,5%-ға белгіленген. Ет және ет өнімдері бағасының деңгейі 0,8%-ға көтерілді. Жылқы еті 1,7%-ға, сиыр мен құс еті - 1%-дан, қой және шұжық бұйымдары - 0,7%-дан, шошқа - 0,3%-ға қымбаттады. Балық және теңіз өнімдерінің бағасы 0,9%-ға өсті, ал қант - 0,4%-ға төмендеді. Темекі бұйымдары бағасының өсуі 2%, алкогольді ішімдіктер - 0,8% құрады.

2006-2007 жылдардағы азық-түлік тауарлары бағасының өзгеруі

өткен айға пайызбен, өсуі +, кемуі -

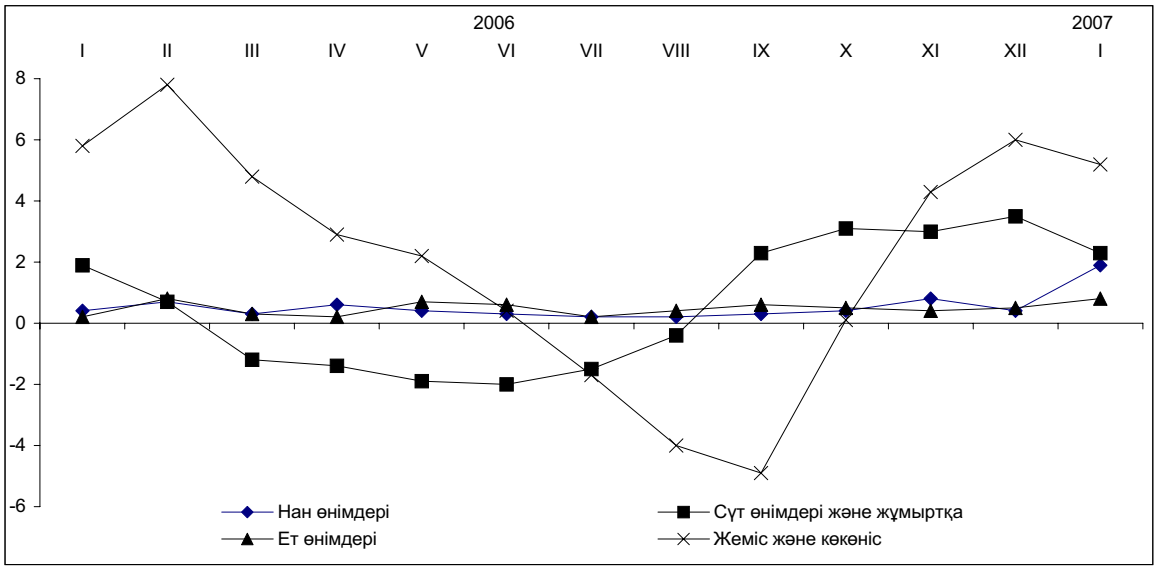

Күнкөрісі ең төменгі шамадағы халықтың орта есеппен жан басына шаққандағы негізгі тамақ өнімдерін ең төменгі тұтыну мөлшерінен есептеп шығарғанда 2007 жылдың қаңтарын 2006 жылдың желтоқсанымен салыстырғанда 2,7%-ға өсіп, 8521 теңгені құрады (тамақ өнімдері - 5112 теңге, азық-түлік емес тауарлар мен қызмет көрсетулер – 3409 теңге). 2007 жылғы қаңтарда оның құрылымындағы ет пен балық сатып алуға жұмсалған шығыстардың үлесі 19,6%, сүт, тоңмай өнімдері және жұмыртқа – 15,7%, жемістер мен көкөністер – 13,5%, нан өнімдері – 8,6%, қант, шай және дәмдеуіштер – 2,6% болды.

Өткен айда **азық-түлік емес тауарлар** бағасының өсімі 0,3% құрады. Киім және аяққиім бағасы 0,7%-ға, ал жекелеген қысқы былғары және жүннен басылған аяққиімдер – 1-2%-ға өсті. Үй тұрмысына пайдаланатын тауарлар 0,7%-ға, жеке гигиена тауарлары - 0,6%-ға, аудиовизуальдық жабдықтар - 0,5-ға, дәрі-дәрмектер - 0,2%-ға қымбаттады. Бензин 3,1%-ға арзандады.

Ағымдағы жылғы қаңтарда **ақылы қызметтер** бағасы мен тарифтері 1,1%-ға өсті. Тұрғын үй-коммуналдық қызметтердің төлемдері 1,3%-ға көтерілді, ол қоқыстарды жинау және әкетудің 10,5%-ға, тұрғын үйді күтіп ұстау - 4,4%-ға, электрмен жабдықтау – 2,9%-ға, газбен жабдықтау –1,5%-ға қымбаттауы себебінен болды. Тарифтердің төмендеуі сумен жабдықтау қызметінде 0,6%-ға белгіленген. Денсаулық сақтау мекемелерінің көрсететін қызметтері үшін төлем 1,9%-ға, көлік - 1,1%-ға, мейрамханалар мен қонақ үйлер – 1%-ға, мәдениет - 0,9%-ға, білім - 0,6%-ға өсті.

Ағымдағы жылғы қаңтарда халықтың табысы ең төмен топтарына арналған тұтыну бағаларының индексі 2005 жылдың желтоқсанымен салыстырғанда 101,3%, ең жоғарысы - 101,0% құрады.

Ағымдағы жылғы қаңтарда тұтыну тауарлары мен қызметтердің бағасы 2006 жылдың желтоқсанымен салыстырғанда төрт өңірде 0,2-0,7%-ға, онында – 0,9-1,3%-ға, екеуінде - 1,4% және 2,4%-ға өскен.

7.2 ЭКОНОМИКАНЫҢ НАҚТЫ СЕКТОРЫНДАҒЫ БАҒАЛАР

Өндірістік сипаттағы қызметтерді қоса есептегенде өнеркәсіп өнімін өндіруші-кәсіпорындардың бағалары ағымдағы жылғы қаңтарда 2006 жылдың желтоқсанымен салыстырғанда 0,1%-ға көтерілді. Ай ішінде өндірілген өнім 0,1%-ға, ал өндірістік сипаттағы қызметтер 0,6%-ға қымбаттады. Түпкілікті мақсаты бойынша сыныпталған өнімдер тобындағы өндіріс құралдарының бағасы 0,5%-ға, аралық тұтынатын өнімдер деңгейінің өзгермеуі себебінен тұтыну тауарлары – 0,4%-ға өсті. Өнеркәсіп өнімдерін өндірушілер бағасының базалық индексі (мұнай мен металл бағасының өзгеруі есебінсіз) ағымдағы жылғы қаңтарда 2006 жылдың желтоқсанымен салыстырғанда 100,6 % құрады.

Өткен айда бағаның көтерілуі кен өндіру өнеркәсібінде 1,2%-ға, электр энергиясын, газ бен су өндіру және бөлу кезінде 1,4%-ға, олардың төмендеуі өңдеу өнеркәсібінде – 1,8%-ға белгіленген. Республикада газ конденсатын өндіру бағасы 2,9%-ға, мұнай – 1%-ға өсті, ол сыртқы рынокта осы тауарларға олардың қозғалысының ұқсастығынан туындаған. Бұл өнеркәсіптегі баға серпініне 0,7%-ға оң "үлесін" әкелді. Көмір сондай-ақ 3,1%-ға, электр энергиясы – 2,6%-ға қымбаттады, ал табиғи газ 1,9%-ға мұнай өнімдері 0,3%-ға арзандады. Ай ішінде тұтастай энергия ресурстарының бағасы 1,3%-ға (2006 жылғы қаңтарда – 5%-ға) өсті.

2006-2007 жылдардағы шикізат энергия ресурстарына өндіруші кәсіпорындар бағасының индексі

өткен айға пайызбен

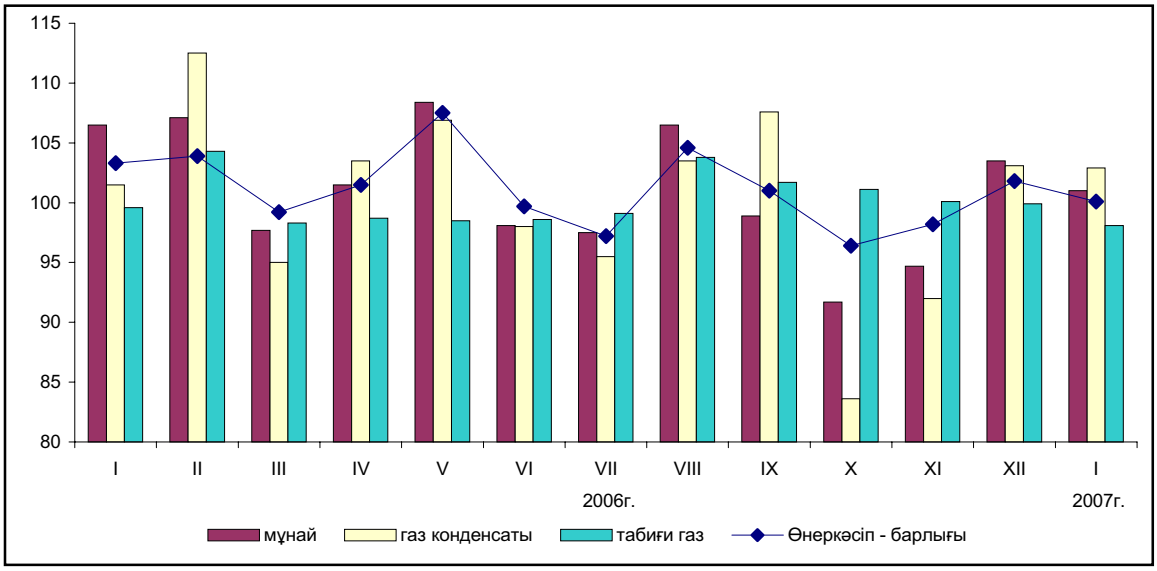

2006 жылдың екінші жартыжылдығында бағалардың тұрақты көтерілуінен кейін металлургия өнеркәсібінде ағымдағы жылғы қаңтарда орта есеппен айына 2%-дан олар 4,1%-ға төмендеді, ол өнеркәсіпте бағаның жалпы деңгейін 0,6%-ға төмендетті. Республикада дайындалған қара металл илегі 4,5%-ға, түсті – 4,3%-ға, ферроқорытпа – 3,7%-ға арзандады, оған дүние жүзілік рынокта атаулы тауарлар бағасының төмендеуі себепкер болды.

Ағымдағы жылғы қаңтарда 2006 жылдың желтоқсанымен салыстырғанда отандық өндірушілердің азық-түлік тауарларының бағасы 0,6%-ға, ал тоқаш өнімдері – 3%-ға, алкогольсіз сусындар – 2,4%-ға, сүт өнімдері – 1,3%-ға, ұн және макарон өнімдері – 1,2%-дан өсті. Күріш, коньяк және шай бағасы бұрынғы деңгейде сақталды. Рыноктағы қанттың көптігінен ол 1,9%-ға, құс еті –0,6%-ға, арақ – 0,5%-ға арзандады.

Өткен айда бақылаудағы өндірістік сипаттағы қызметтер тарифтерінің көтерілуі газеттерді басып шығаруда 5,8%-ға, құбырлар бойынша газтәріздес отынды тарату – 0,9%-ға, өңірлік деңгей желілері бойынша электр энергиясын тасымалдау – 0,4%-ға тіркелген.

Технологиялық процесс үшін өнеркәсіп кәсіпорындары сатып алған өндіріс ресурстарының бағалар индексі ағымдағы жылғы қаңтарда 2006 жылдың желтоқсанымен салыстырғанда 100,4% құрады. Республикада сатып алынған шикізат пен материалдың бағасы, ай ішінде 0,4%-ға, жақын шетелде – 1,1%-ға көтерілді, алысында – 0,7%-ға төмендеді.

Республикадан шығарылған тауарлардың бағасы, қарашамен салыстырғанда 2006 жылғы желтоқсанда 1,4%-ға кеміді, 2005 жылғы желтоқсанда – 15,2%-ға өскен. Ай ішінде Достастық мемлекеттер-

ге жіберілген өнімдер 1,9%-ға қымбаттады, әлемнің қалған елдерінде – 2%-ға арзан. Өңдеу сатылары бойынша сыныпталған, экспорттық өнім топтарындағы шикізаттардың бағасы 3,2%-ға төмендеді, дайын тауарлар бағасы 3,3%-ға, жартылай фабрикат – 2,3%-ға көтерілді. Экспорттық жеткізілімдер бағасының едәуір түсуі қайтадан мұнай өнімдеріне – 4,4%-ға, ал оның өңделген өнімдеріне өсуі, керісінше, 9,2%-ға, табиғи газ – 7,6%-ға, газ конденсаты – 1,5%-ға тіркелген. Қымбат металдар сондай-ақ 5,4%-ға, ферроқорытпа – 1,6%-ға, түсті металл – 1,5%-ға қымбаттаған, қара металл илегі 1,4%-ға арзандады. Шетелге шығарылатын ауыл шаруашылығы өнімдерінен бағалардың өсуі былғары шикізатына 15%-ға, астық – 1,7%-ға және мақта – 1,6%-ға белгіленген, бір мезгілде жүннің бағасы 12,3%-ға төмендеген.

Қазақстанға әкелінген өнімдер бағасының индексі, 2006 жылғы желтоқсанда қарашамен салыстырғанда 101,1% құраса, 2005 жылғы желтоқсанда – 111,1%, жақын шетелдегілер – тиісінше, 101,5% және 115,9%, алысы – 100,3% және 104,2% құрады. Ай ішінде импортталатын тауарлардың ішінен бағалардың едәуір көтерілуі бояу мен лакқа – 13,7%-ға, фармацевтикалық препараттар – 12%-ға, макарон өнімдері – 11,4%-ға, көкөніс – 9,3%-ға, кофе – 8,5%-ға тіркелсе, олардың төмендеуі – қант-шикізатына 11,7%-ға, темекі – 8,4%-ға және шай – 1,9-ға тіркелген.

Ағымдағы жылғы қаңтарда **ауыл шаруашылығы өнімдерін өткізу бағасы** 2006 жылғы желтоқсанмен салыстырғанда 2,6%-ға (өткен жылдың осы кезеңінде – 0,9%-ға), мал шаруашылығы өнімдері – 2,3%-ға (2,9%-ға), өсімдік шаруашылығы – 2,8%-ға (0,5%-ға төмендеген) көтерілді.

2006-2007 жылдардағы ауыл шаруашылығы өнімдерінің баға индексі

өткен жылға пайызбен

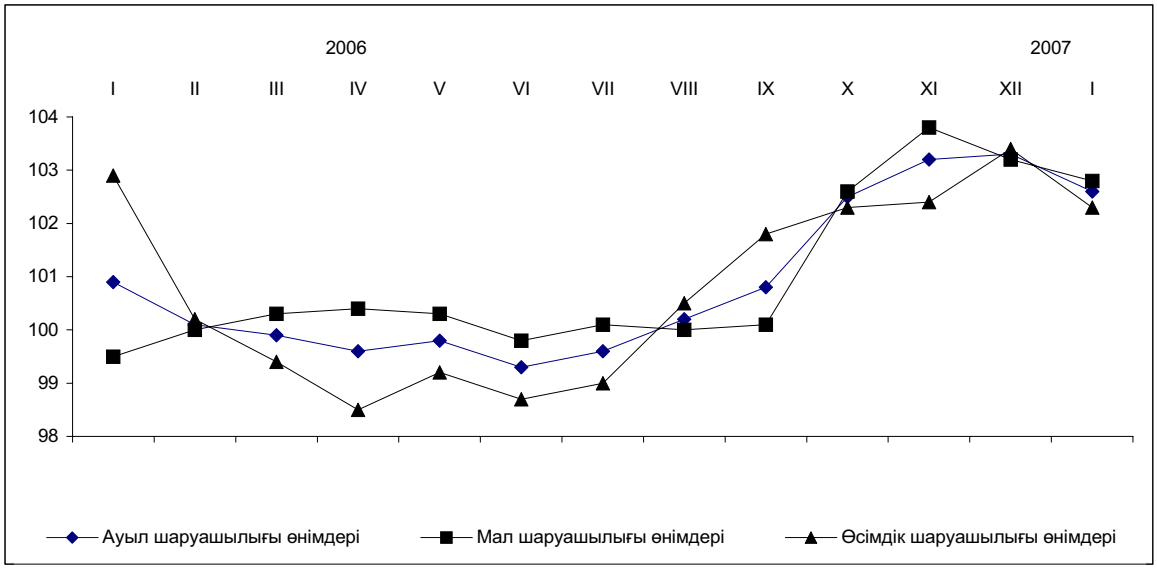

2006 жылғы қазанда басталған рыноктағы астық бағасының көтерілуі, ағымдағы жылы да жалғасты. Өткен айда дәнді дақылдар 3%-ға, бидай – 3,4%-ға, сұлы мен арпа – 0,9%-дан, күріш, қарақұмық пен жүгері – 0,6-0,7%-ға қымбаттаған. Картоптың бағасы 5,1%-ға, гүлдер – 6,8%-ға, мақсары тұқымы – 0,9-ға өсті, ал күнбағыс тұқымы 0,2%-ға арзандады. Көкөніс бағасының өсуі 0,8%-ға қалыптасты, бұл 2006 жылғы қаңтарға қарағанда 3,4 пайыздық пунктке кем. Қырыққабат пен қызылшаның бағасы 1,4 -1,5%-ға, пияз бен сәбіз – 0,2%-дан жоғары болды.

Ағымдағы жылғы қаңтарда мал шаруашылығы өнімдерінің ішінде өткен аймен салыстырғанда ең көп жұмыртқа – 6,9%-ға (2006 жылғы тиісті кезеңде. – 3,3%-ға), ал сүт – 5,6%-ға (7,5%-ға), мал мен құс – 0,4%-ға (1,4%-ға) қымбаттаған. Құс етінің бағасы 0,4%-ға азайды, малдың барлық түрлері – 0,6%-ға, жылқы - 2,5%-ға, шошқа – 1,4%-ға, қой – 1%-ға, ірі қара мал –0,2%-ға өсті.

Ағымдағы жылғы қаңтарда **құрылыс бағасының индексі** 2006 жылғы желтоқсанмен салыстырғанда өткен жылғы тиісті кезеңдегі өзгерісті қайталай отырып 100,5% құрады. Өткен айда құрылыс-монтаж жұмыстарының бағасы 0,5%-ға (0,4%-ға), технологиялық жабдықтар – 0,3%-ға (0,6%-ға), өзге де жұмыстар мен шығындар – 0,6%-ға (0,7%-ға) өсті.

2006-2007 жылдардағы құрылыс бағасының индексі

өткен айға пайызбен

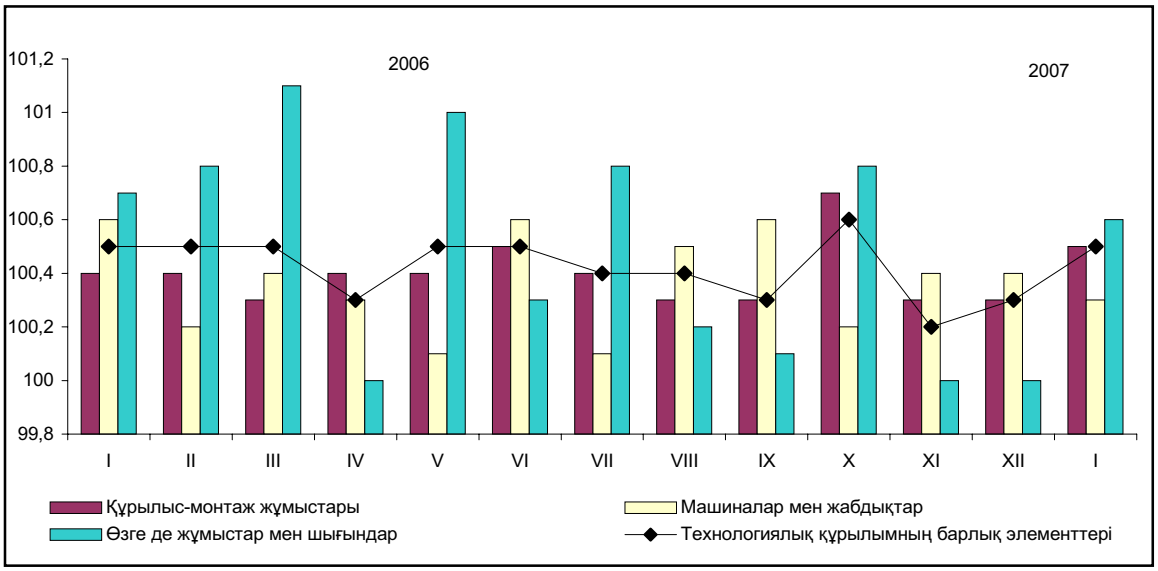

Ағымдағы жылғы қаңтарда құрылыс ұйымдары сатып алған материалдар, бөлшектер және конструкциялар бағасының өсімі 0,5% құрады. Жылу оқшаулағыш тақталар 3,2%-ға, пісірілген су-газқұбырлары – 1,3%-ға, радиаторлар – 1%-ға, шыны табақтар, бояулар, қыш кірпіштер, портландцемент, сым, кабель және линолеум – 0,2-0,3-ға қымбаттады, ал тауарлық бетон 0,9%-ға, құрылыс құмы – 0,3%-ға арзандады.

Ағымдағы жылғы қаңтарда **барлық көлік түрлерімен жүк тасымалдау тарифтерінің индексі** 99,6% құрады (өткен жылдың тиісті кезеңінде – 103%).

Өткен айда темір жол көліктерінің қызметтері 0,3%-ға арзандады. Ішкі республикалық қатынас тарифтері 0,9-ға кеміді, халықаралық өзгерген жоқ. Құбыр жолы көліктеріндегі жүк тарифтері 0,7%-ға кеміді, соның есебінен табиғи газды айдау – 0,9%-ға, мұнай – 0,7%-ға арзандаған.

Ағымдағы жылғы қаңтарда автомобилдермен жүктерді жеткізу 1,8%-ға қымбаттады (ішкі республикалық қатынастар – 2%-ға,халықаралық – 0,7%-ға).

8. ҚАРЖЫ ЖҮЙЕСІ

8.1 МЕМЛЕКЕТТІК ҚАРЖЫ

Қазақстан Республикасының Мемлекеттік бюджетінің орындалуы

Қазақстан Республикасының мемлекеттік бюджеті. ҚР Қаржы министрлігінің жедел деректеріне сәйкес **2007 жылдың 1 қаңтарына** табыс көлемі 2338 млрд. теңгені құрады (2006 жылдың 1 қаңтарына – 2098,5 млрд. теңге), шығындар – 2150,6 млрд. теңгені (2006 жылдың 1 қаңтарына 1946,1 млрд. теңге), операциялық сальдо – 187,5 млрд. теңгені құрады. Бюджеттік таза кредит беруге – 7,9 млрд. теңгеден, ал қаржы активтерінің операция бойынша сальдосына – 97,9 млрд. теңгеден келді. Бюджет профициті 81,6 млрд. теңге деңгейінде анықталды. 2006 жылдың 1 қаңтарымен салыстырғанда табыс көлемі бойынша деректер – 11,4%-ға, ал шығындар – 10,5% өсті.

2007 жылдың 1 қаңтарындағы табыс жылдың нақтыланған бюджетіне қатынасы бойынша 108,9%, мемлекеттік бюджет шығындары – 98,5%-ға орындалды.

Салық түсімдері құрылымында негізгі үлес корпоративтік табыс салығына – 35,2% (776,6 млрд. теңге) және ҚҚС (қосымша құн салығына) – 22,2% (489,6 млрд. теңге) келеді. Қосылған құн салығы бойынша 2006 жылдың тиісті кезеңіндегіден 42,3%-ға асатын түсімдердің ең көп өсімі байқалады.

Бюджеттің барлық шығындар көлемінен әлеуметтік қызмет көрсетуге 49%, жалпы мемлекеттік қызмет көрсетуге және қорғанысқа кететін шығын үлесі – 18,8%-дан келеді. Төменде 2007 жылдың 1 қаңтарындағы мемлекеттік бюджет шығындарының құрылымы келтірілген:

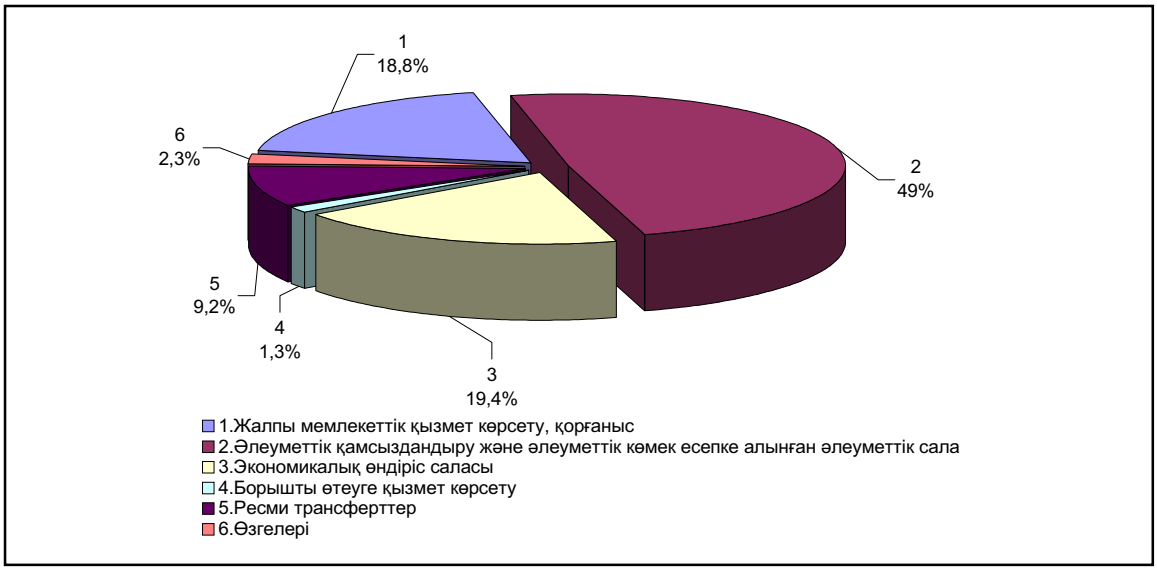

2007 жылғы 1 қаңтарда мемлекеттік бюджет тапшылығын қаржыландырудың (профицитті пайдалану) жалпы көлемі 81,6 млрд. теңгені, одан ішкі түсім 167,6 млрд. теңгені құрады. Бюджетті қаржыландыруға 163,6 млрд. теңге бюджет қаражаттарының бос қалдықтары пайдаланылды.

2007 жылғы 1 қаңтарда республикалық бюджетке түскен табыс көлемі – 1847,2 млрд. теңгені құрады, бұл 2006 жылғы1 қаңтардағы деңгейге қарағанда (1723,9 млрд. теңге) 7,2%-ға жоғары.

2006 жылдың тиісті кезеңімен (1537,7 млрд. теңге) салыстырғанда шығындар 9,7% -ға өсіп, 1686,3 млрд. теңгені құрады. Операциялық сальдо 160,9 млрд. теңгені, бюджеттік таза кредит беру – 15,8 млрд. теңгені, қаржы активтерінің операция бойынша сальдосы – 90,4 млрд. теңгені құрады. Бюджет профициті 54,7 млрд. теңге деңгейінде қалыптасты.

Есепті кезеңде республикалық бюджет табысының 90,3%-ын салықтар, 2,7%-ын - салықтан тыс түсімдер, 6,6%-ын ресми трансферттер, 0,4%-ын негізгі капиталды сатудан түскен түсімдер құрады.

Шығындардың негізгі бөлігі әлеуметтік салаға – 36,3% (612,7 млрд. теңге) және жалпы мемлекеттік қызмет көрсетуге, қорғанысқа – 19,7% (333 млрд. теңге) келеді.

Жергілікті бюджетке осы кезең ішінде түскен табыс 1026,7 млрд. теңгені құрады, бұл 2006 жылдың тиісті кезеңі деңгейінен 37%-ға артық (749,6 млрд. теңге), шығындар – 1000,1 млрд. теңге, 27,6% (2006 жылғы 1 қаңтарда 783,5 млрд. теңге) жоғары. Операциялық сальдо –26,6 млрд. теңгені, бюджеттік таза кредит беру – 0,8 млрд. теңгені, қаржы активтерінің операция бойынша сальдосы – 7,6 млрд. теңгені құрады. Бюджет профициті 19,8 млрд. теңге деңгейінде анықталды.

8.2 АҚША-КРЕДИТ ЖҮЙЕСІ*

Банк статистикасы

Қазақстан Республикасы Ұлттық Банкінің деректері бойынша 2007 жылғы 1 қаңтарда ақша жиынының көлемі (М3) 3716 млрд. теңгені құрады (2006 жылғы 1 қаңтарда – 2065,3 млрд. теңге), соның ішінде айналыстағы қолма-қол ақша (М0) – 600,8 млрд. теңге (2006 жылғы 1 қаңтарда – 411,8 млрд. теңге) болды. М3 көрсеткіші 2006 жылғы қарашаның соңындағы деректермен салыстырғанда 9,7%-ға, ал 2006 жылғы 1 қаңтардағы көрсеткіштермен салыстырғанда 79,9%-ға өсті.

Ақша жиынының жалпы көлеміндегі қолма-қол ақша үлесі 2006 жылғы желтоқсанның соңында 16,2% құрап, алдыңғы аймен салыстырғанда 0,7%-ға жоғарылады.

2007 жылғы 1 қаңтарда ақша қорының (резервтегі ақшаның) жалпы көлемі 1501,5 млрд. теңгені құрады және өткен кезеңмен салыстырғанда 27,1%-ға көтерілді.

Депозиттік ұйымдардағы депозиттер (резидент еместердің шоттарын есепке алмағанда) 2005 жылғы желтоқсанның соңындағы деректер деңгейінен – 88,4%-ға асып, 2007 жылғы 1 қаңтарда 3115,2 млрд. теңгені (2006 жылғы 1 қаңтарда – 1653,5 млрд. теңге) құрады және өткен аймен салыстырғанда 8,8%-ға өсті.

Депозиттердің жалпы көлеміндегі 33,4%-ды немесе 1042 млрд. теңгені халық салымдары алып отыр, бұл 2006 жылғы 1 қаңтардағы деректермен салыстырғанда (587,3 млрд. теңге) 77,4% құрады. 2007 жылғы 1 қаңтардағы жағдай бойынша халық депозиттері (салымдары) 2006 жылдың 1 желтоқсанындағы деректермен салыстырғанда (927,9 млрд. теңге) 12,3%-ға, одан шетел валютасында 1,8%-ға өсті. Халық депозиттерінің жалпы көлеміндегі ең көп үлес ұлттық валютадағы салымдарға – 67,7% (705,5 млрд. теңге) келеді.

Экономика саласындағы **екінші деңгейдегі банктердің кредит салымдары** 2007 жылғы 1 қаңтарда 4735,7 млрд. теңгені құрады (2006 жылғы 1 қаңтарда – 2592,1 млрд. теңге), мұның 48,1%-ы (2275,6 млрд. теңге) шетел валютасындағы кредиттер болып отыр. Кредиттер 2005 жылғы желтоқсанның соңындағы деректермен салыстырғанда 82,7%-ға, өткен аймен салыстырғанда 8,6%-ға өсті.

Кредит салымдарының жалпы көлемінде ұзақ мерзімді несиенің үлесі – 72,8%-ды немесе 3448,9 млрд. теңгені құрады және өткен аймен салыстырғанда 6,2%-ға (3246,1 млрд. теңге), 2006 жылғы 1 қаңтардағы деректермен салыстырғанда (1722,9 млрд. теңге) 2 есе өсті. Кредиттердің жалпы көлемінің ең көп үлесі саудада – 23,3%, өнеркәсіпте – 11,1%, құрылыста – 13,9%, ауыл шаруашылығында – 4,4% шоғырланған.

2007 жылдың 1 қаңтарындағы ЕДБ-ның шағын кәсіпкерлік субъектілеріне берген кредиттері кредит салымдарының жалпы сомасының 18,2%-ын (861,7 млрд. теңге) құрайды. Оның негізгі үлесі Алматы қаласында – 51,8% (446,8 млрд. теңге), Астана қаласында – 7,8% (67,2 млрд. теңге) және Қарағанды облысында – 6,2% (53,5 млрд. теңге) шоғырланған, одан ұзақ мерзімді кредиттер тиісінше – 310,5 млрд. теңге, 52,9 млрд. теңге және 38,6 млрд. теңге болды.

2007 жылғы 1 қаңтарда кредит беру объектілеріне ақша қаражатын бөлу кезінде айналым қаражаттарын сатып алуға 1582,3 млрд. теңге, негізгі қорларды сатып алуға 487,5 млрд. теңге, азаматтарға тұрғын үй салуы және сатып алуы үшін 528,6 млрд. теңге бөлінді, бұл кредит салымдарының жалпы көлемінің (4735,7 млрд. теңге) тиісінше 33,4%, 10,3%, 11,2% құрайды.

ҚР Ұлттық Банкінің деректері бойынша 2006 жылғы желтоқсанда валюта айырбастау орындарының шетел валютасын сатуы/сатып алуы туралы есебі бойынша жеке тұлғаларға сату көлемі сатып алу көлемінен асып түсті: АҚШ доллары – 2,2 есе, еуро – 3,3 есе, ресей рублі – 45,3%.

Жеке тұлғаларға шетел валютасын сату көлемі 2006 жылғы қарашадағы көрсеткіштермен салыстырғанда АҚШ доллары бойынша – 8,9%-ға, ресей рублі бойынша - 20,2%-ға төмендеді, еуро бойынша – 4,1%-ға өсті.

Қазақстан Республикасы Ұлттық Банкінің **қайта қаржыландыруының ресми ставкасы** 2006 жылдың 1 шілдесінен бастап 0,5 пайыздық пунктке өсіп, жылдық деңгейде 9% болып белгіленді.

Мемлекеттік бағалы қағаздардың бастапқы рыногі

2006 жылғы желтоқсанда мемлекеттік бағалы қағаздар эмиссиясының көлемі атаулы құны бойынша ҚР Ұлттық Банкінің ноттарымен 656 млрд. теңге сомасында белгіленді, тиімді жылдық табысы 4,69%[1)], ҚҰБ ноттары бойынша орташа өлшемді дисконталған баға – 99,65% құрайды.

**) Деректер 2004 жылғы маусымнан бастап ХВҚ-ның әдіснамасымен және ақша-кредит статистика деректері мен төлем теңгерімі салыстырмалылығын сәйкестендіру мақсатында қайта қаралды. Өз қызметін ҚР аумағында жүзеге асыратын шетел компанияларының филиалдары мен өкілдіктерінің шоттары ішкі активтерге/міндеттемелерге кіреді (бұрын олар сыртқы активтерде/міндеттемелерде көрсетілген).*

1) Күрделі сыйақы ставкасы бойынша.

9. ЕҢБЕК РЫНОГЫ ЖӘНЕ ЕҢБЕККЕ АҚЫ ТӨЛЕУ

9.1 ЖАЛДАНЫП ЖҰМЫСПЕН ҚАМТЫЛУ

2007 жылдың қаңтарында (бағалау бойынша) жалдамалы қызметкерлер саны 4,7 млн. адамды құрады, бұл өткен жылғы тиісті айдағыдан 114,2 мың адамға (2,5%-ға) көп. Олардың санынан мемлекеттік және мемлекеттік емес ұйымдарда 82,5%, жеке тұлғаларда - 11,4%, шаруа (фермер) қожалықтарында – 6,1% жұмыс істеді.

2006 жылы ірі және орта кәсіпорындарда 2,7 млн. адам жұмыс істеді немесе жалдамалы қызметкерлердің жалпы санының 56,7%-ы. Бұл 2005 жылғыға қарағанда 127 мың адамға немесе 4,9%-ға көп. Олардан қоса атқарушылық жағдайларында 13,5 мың адам басқа ұйымдардан жұмысқа тартылды, азаматтық-құқықтық сипаттағы шарттар бойынша – 19,7 мың адам жұмыс атқарды.

Өткен жылы бір қызметкер орта есеппен 1841,5 сағат жұмыс істеді. Жұмыс күнінің орташа ұзақтығы 7,4 сағатты құрады.

2006 жылы ірі және орта кәсіпорындарда толық емес жұмыс аптасы (күні) режимінде 22,6 мың адам жұмыс істеді, өндірістің тоқтап тұруына байланысты демалыста 23,6 мың адам болды, олардан 20 мың адам немесе 84,8% (2005 жылы – 84,5%) ақшалай өтемақы алмады.

2006 жылғы желтоқсанның соңында ірі және орта кәсіпорындарда 16,6 мың бос жұмыс орны бос болды (тізімдік санға 0,6%). Ең көп бос жұмыс орны саны өнеркәсіп кәсіпорындарында – 5021 бірлік (олардың жалпы санынан 30,2%), мемлекеттік басқаруда – 3642 бірлік (21,9%), құрылыс ұйымдарында – 1893 бірлік (11,4%), жылжымайтын мүлікпен жасалатын операциялар саласында - 1771 бірлік (10,7%), көлік және байланыста – 1217 бірлік (7,3%) тіркелді.

2006 жылдың қаңтар-желтоқсанында ірі және орта кәсіпорындарға 907,3 мың адам жұмысқа қабылданды немесе қызметкерлер санынан 33,5%, олардан 39,5 мың адам немесе 4,4% - қайта құрылған жұмыс орындарына алынды. Түрлі себептерге байланысты 831,1 мың адам, соның ішінде тұрақтамаушылық себептері бойынша – 689,5 мың адам (83%) жұмыстан шықты. Тұрақтамаушылықтың жылдық коэффициенті 25,5% құрады.

2005-2006 жылдардағы қызметкерлер санының қозғалысы

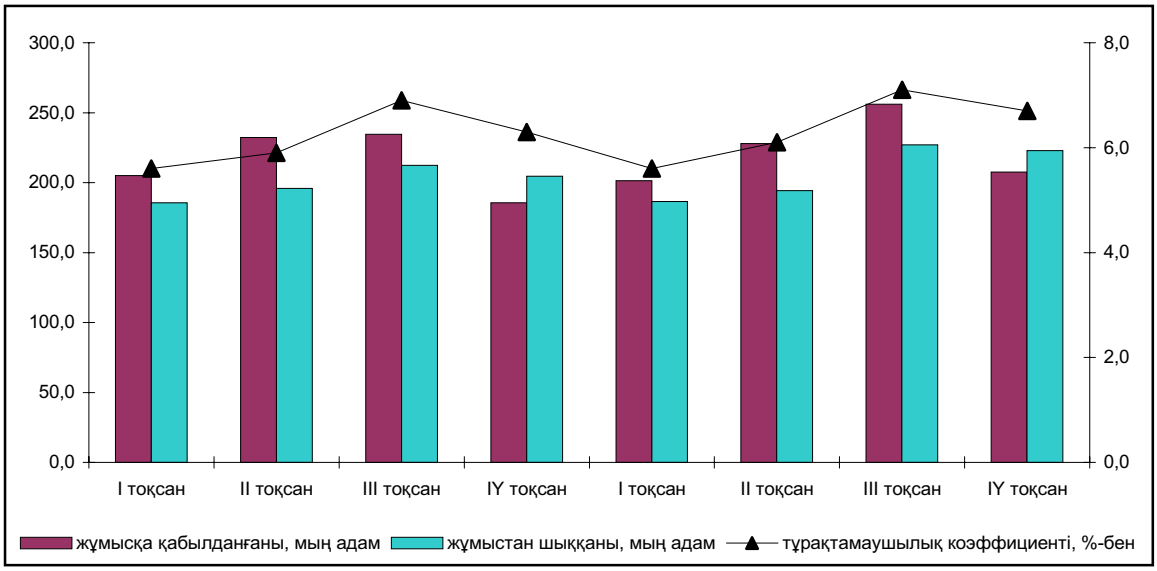

Өткен жыл ішінде өнеркәсіп кәсіпорындарына 249,2 мың адам жұмысқа орналасты, олардан қайта құрылған жұмыс орындарына – 11,4 мың адам (жұмысқа қабылданғандар санынан 4,6%), құрылыста – тиісінше, 163,4 мың және 10,3 мың адам (6,3%), білім беруде – 84,3 мың және 1,6 мың адам (1,9%), жылжымайтын мүлікпен жасалатын операциялар саласында – 82,3 мың және 4,7 мың адам (5,7%), көлік және байланыста – 67,5 мың және 2,1 мың адам (3,1%), мемлекеттік басқаруда – 40 мың адам және 1,8 мың адам (4,5%).

Жұмыстан шыққан қызметкерлердің үлесі өнеркәсіпте олардың жалпы санынан 28,1%, құрылыста – 17,3%, жылжымайтын мүлікпен жасалатын операциялар саласында – 8,6%, білім беру саласында – 8,5% құрады.

9.2 ЖҰМЫССЫЗДЫҚ ЖӘНЕ ЖҰМЫСПЕН ҚАМТУ

2007 жылдың қаңтарында (бағалау бойынша) 15 және одан жоғары жастағы экономикалық тұрғыдан белсенді халық саны 8 млн. адамды құрады. Республика экономикасында 7,3 млн. адам жұмыспен қамтылды. 2006 жылдың қаңтарына қатысты олардың саны 2,1%-ға (152,6 мың адам) өсті. Жұмыспен қамтылғандар құрылымында негізгі үлесті – 63,9%-ды (4,7 млн.) жалдамалы қызметкерлер құрады, өз бетінше жұмыспен қамтылғандар – 36,1% (2,6 млн.).

2007 жылдың қаңтарында жұмыссыздар саны (табысты жұмысы болмаған, оны үздіксіз іздеген және оған кірісуге әзір 15 жастағы және одан асқан адамдар) 635 мың адамды құрап, өткен жылдың тиісті айына қарағанда 21,4 мың адамға немесе 3,3%-ға қысқарды. Жұмыссыздық деңгейі 8% (2006 жылғы қаңтарда – 8,4%) болды.

Еңбек рыногында жұмыссыздық деңгейінің жыл сайынғы төмендеу үрдісі байқалды. 2006 жылы оның деңгейі 7,8% құрады немесе 2005 жылғыға қарағанда 0,3 пайыздық пунктке төмен. Жұмыссыздар саны 625,4 мың адамды құрап, көрсетілген кезең ішінде 15,3 мың адамға (2,4%-ға) азайды.

Жұмыссыздардың жалпы санында жұмыссыз әйелдер саны басым. 2006 жылы олардың саны 362,8 мың адамды құрады немесе ерлерге қарағанда 16% көп, жұмыссыз ерлердің саны – 262,6 мың адам. Жұмыссыздық деңгейі әйелдерде - 9,2% болса, ерлерде – 6,5%. Жастар жұмыссыздығының (15-24 жас аралығындағы) деңгейі 12,1% құрады (2005 жылы – 13,4%), ұзақ мерзімді жұмыссыздық – тиісінше, 4% және 4,3%. 2006 жылы жұмыспен қамтылмау себептерінің ішінде жұмыссыздардың 18%-ы (112,5 мың) – бұл штаттарды жою, қысқарту және еңбек шарты мерзімінің аяқталуына байланысты ұйымнан босатылған адамдар. Өз еркімен жұмыстан шыққандар – 13,8% (86,6 мың адам). Жоғары білімі бар жұмыссыздар – 18,6% (олардың жалпы санынан), орта кәсіптік (арнаулы) білімі барлары – 25,3%, бастауыш кәсіптік білімі барлары – 11,5%, жалпы орта білімі барлары – 37,5%.

Республика экономикасында 2006 жылы 7,4 млн. адам жұмыспен қамтылды, олардан ауыл, орман және балық шаруашылығында – 31,8%, өнеркәсіп және құрылыста – 18,3%, қызмет көрсету саласында – 49,9%.

2001-2006 жылдары Қазақстан Республикасындағы жұмыссыз халық және жұмыссыздық деңгейі

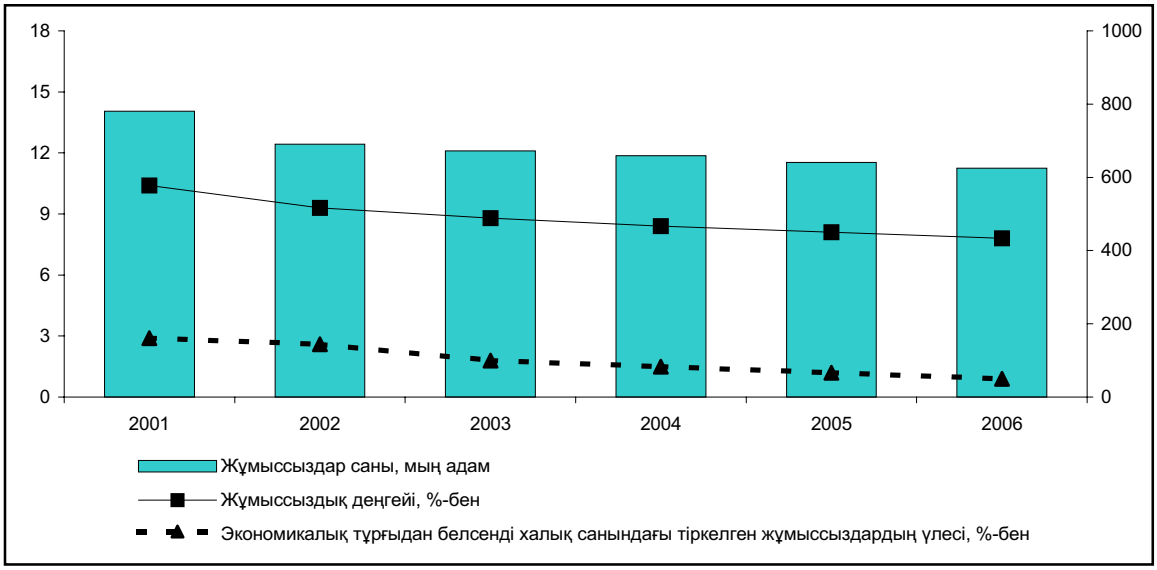

Қазақстан Республикасы Еңбек және халықты әлеуметтік қорғау министрлігінің деректері бойынша жұмысқа орналастыру мәселесі жөніндегі уәкілетті органдарға 2007 жылдың қаңтарында 19,8 мың адам өтінішпен барды, ауыл тұрғындары – 7,9 мың адам.

Жұмыссыздар ретінде тіркелген азаматтардың саны 2007 жылдың қаңтарының соңында 77,3 мың адамды құрады, бұл 2006 жылдың желтоқсанына қарағанда 2,1 мыңға адамға көп (2,9%-ға), бірақ 2006 жылдың тиісті кезеңіндегіден 26,3 мың адамға (25,4%-ға) аз. Тіркелген жұмыссыздардың жалпы санында әйелдер – 50,9 мың адамды (65,8%) құрады. Экономикалық тұрғыдан белсенді халық санындағы тіркелген жұмыссыздардың үлесі 2007 жылдың қаңтарында 1% болды (2006 жылғы қаңтарда– 1,3%). 2007 жылдың қаңтарында 11,9 мың адам (өтінішпен барғандардың 60%-ы) жұмысқа орналастырылды.

9.3 ЕҢБЕККЕ АҚЫ ТӨЛЕУ

2006 жылы (алдын ала деректер бойынша) жалдамалы қызметкерлердің орташа айлық атаулы жалақысы 40775 теңгені құрап, 2005 жылмен салыстырғанда 19,7%-ға, нақты көрінісінде – 10,2%-ға өсті.

2001-2006 жылдары жалдамалы қызметкерлердің жалақысы

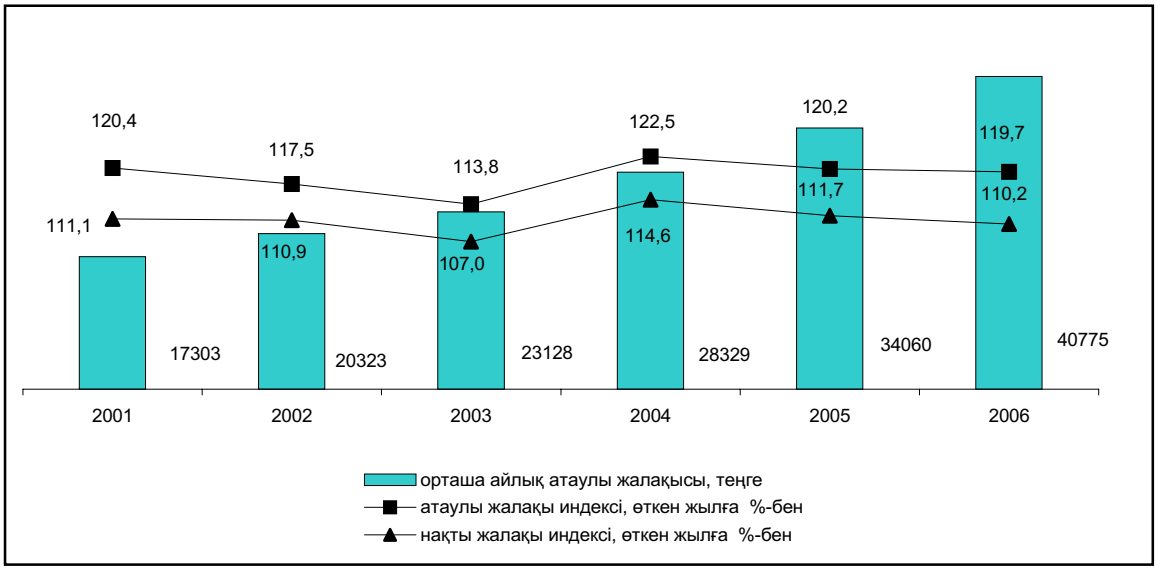

Жалдамалы қызметкерлердің еңбекақысының өсуі экономикалық қызметтің барлық түрлерінде байқалды. 2005 жылға қатысты 2006 жылы ауыл, орман және балық шаруашылығындағы қызметкерлердің жалақысы 25,6%-ға, өнеркәсіп және құрылыста – 19,7%-ға, қызмет көрсету саласында –19%-ға өсті.

Өткен жыл ішінде жоғары еңбекақы қаржы саласында сақталды және ол тұтастай бір жыл ішінде 97,8 мың теңгені құрады, бұл республика бойынша орташа жалақыдан 2,4 есе жоғары. Кен өндіру өнеркәсібінде оның деңгейі 76 мың теңге болды, бұл орташа республикалық көрсеткіштен 1,9 есе жоғары, құрылыста – тиісінше, 55,5 мың теңге немесе 1,4 есе. Білім беру қызметкерлерінің жалақысы 24010 теңге, бұл ел бойынша орташа көрсеткіштен 41% төмен, денсаулық сақтау қызметкерлерінде – тиісінше, 21519 теңге және 47,2%, ауыл шаруашылығы қызметкерлерінде – 18740 теңге және 54%.

Өнеркәсіптегі еңбекақы өткен жылы 50224 теңгені құрап, 20,5%-ға өсті. Өнеркәсіп салалары ішінде ең жоғары жалақы алған темекі өндірісі қызметкерлері болды - 140 мың теңге (сала бойынша орташа жалақыдан 2,8 есе артық), шикі мұнай және табиғи газ өндіру саласында – 128,2 мың теңге (2,6 есе).

2006 жылы ерлердің орташа жалақысы 49757 теңгені құрады немесе әйелдердің жалақысынан (30930 теңге) 1,6 есе жоғары. Қонақ үй-мейрамхана бизнесінде бұл алшақтық 1,8 есені, қаржы қызметінде – 1,6 есені, өнеркәсіпте – 1,5 есені, мемлекеттік басқаруда –1,3 есені құрады.

2001-2006 жылдары ерлер мен әйелдердің жалақысы

теңге

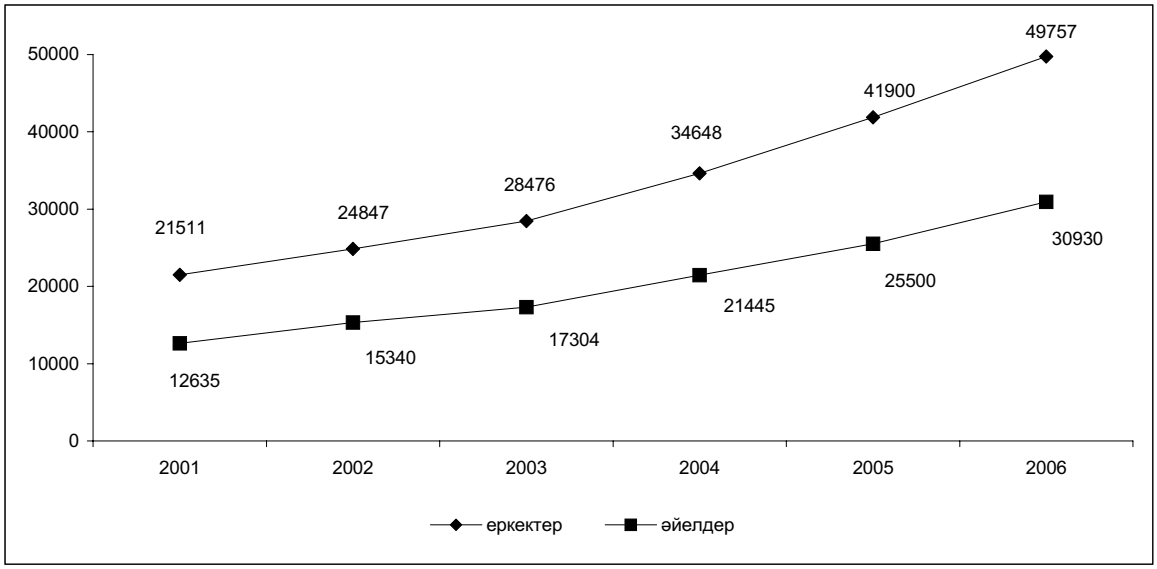

10. ХАЛЫҚТЫҢ ТАБЫСЫ

Ақшалай табысы

2006 жылғы желтоқсанда халықтың жан басына шаққандағы атаулы ақшалай табысы (бағалау бойынша) 23353 теңгені құрады, ол 2005 жылғы желтоқсанмен салыстырғанда 18,7%-ға жоғары, нақты ақшалай табыс көрсетілген кезеңде 9,5%-ға өсті.

2006 жылғы желтоқсандағы халықтың атаулы және нақты ақшалай табысы (бағалау)

(өткен жылдың тиісті айына пайызбен)

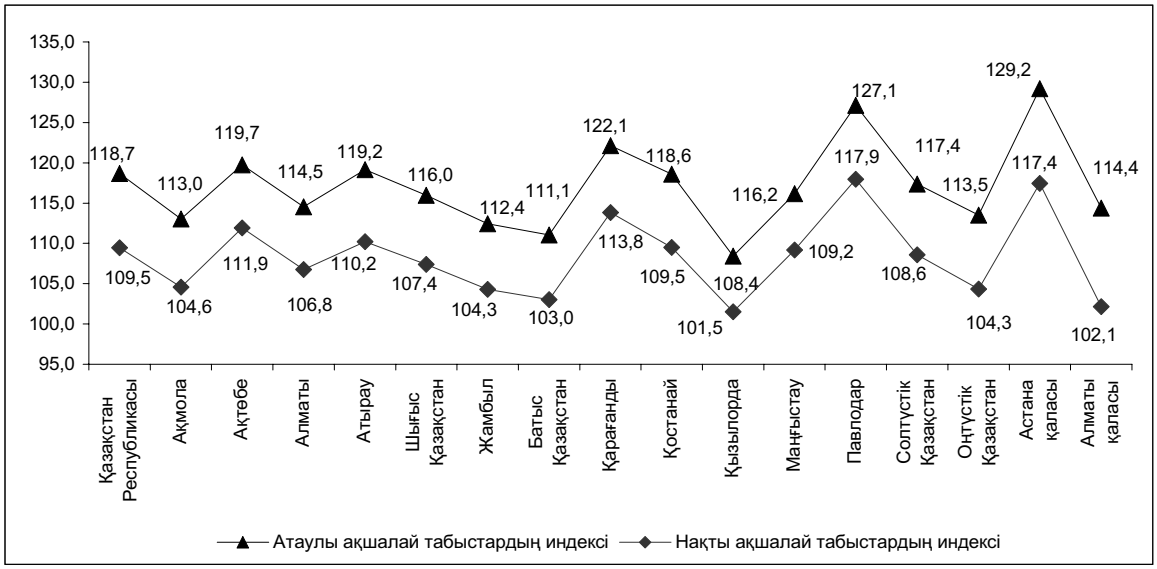

11. ДЕМОГРАФИЯЛЫҚ ПРОЦЕСТЕР ЖӘНЕ ӘЛЕУМЕТТІК САЛА

11.1 ДЕМОГРАФИЯЛЫҚ АХУАЛ

2007 жылдың 1 қаңтарына еліміздегі халық саны ағымдағы деректер бойынша 15394,6 мың адамды құрады, соның ішінде қалалық - 8838,1 мың (57,4%), ауылдық - 6556,5 мың адам (42,6%). 2006 жыл басымен салыстырғанда ол 175,3 мың адамға өсті. Осы кезең ішінде Шығыс Қазақстан, Қостанай және Солтүстік Қазақстан облыстарынан басқа өңірлерде халық санының өсуі байқалды. Халық санының ең жоғары өсімі Оңтүстік Қазақстан облысы мен Алматы қаласында - тиісінше 48,5 мың және 39,1 мың адам, ал оның ең көп азаюы - Шығыс Қазақстан облысына келеді - 6,7 мың адам.

2006 жылдың қаңтар-желтоқсанында республика халқының табиғи өсімі 141876 адамды құрады (120776 адам - осы жерде және бұдан әрі жақшаларда 2005 жылдың қаңтар-желтоқсанының көрсеткіштері келтірілген). Екі облыста - Солтүстік Қазақстан және Қостанай - өлгендердің саны туғандардың санынан асты. 2007 жылдың 1 қаңтарына табиғи өсімнің жалпы коэффициенті 1000 тұрғынға 9,3 (8,0) адамды құрады.

2006 жылдың қаңтар-желтоқсанында АХАЖ органдары 299233 (278581) тууды тіркеді, ол 2005 жылдың қаңтар-желтоқсанына қарағанда 7,4%-ға көп. Туғандардың саны қалалық және ауылдық елдімекендерде 2005 жылдың қаңтар-желтоқсанымен салыстырғанда 6,6%-ға және 8,6%-ға өсті де, тиісінше 174286 және 124947 тууды құрады. Осы кезең ішінде 153742 ұл және 145491 қыз, немесе 100 қызға 106 ұл туды. Туудың жалпы коэффициенті 1000 тұрғынға 19,6 (18,4) туғандарды құрады.

Елдегі өлгендер саны 2006 жылдың қаңтар-желтоқсанында 157357 (157805) адамды, соның ішінде қалалық жерлерде - 100490 (101208) және ауылдық жерлерде - 56867 (56597) адамды құрады. Осы кезең ішінде 89653 еркек және 67704 әйел өлген, немесе 100 әйелге 132 еркек өлімінен келеді. Өлгендердің жалпы санында еңбекке қабілетті жастағы адамдар үлесі 42% құрады. Еңбекке қабілетті жастағы еркектер өлімі осы жас санатындағы әйелдер өлімінен 3 еседей артық. Өлімнің жалпы коэффициенті 1000 тұрғынға 10,3 (10,4) өлгендерді құрады.

Өлімнің негізгі себептері қан айналымы жүйесі аурулары болып табылады, олардың үлесіне барлық тіркелген өлім оқиғаларының 51,8% (51,6%) тиесілі. Өлтіруден және өзін-өзі өлтіруден өлгендер саны тиісінше 2094 және 4091 (2190 және 3918) адамды немесе жазатайым оқиғалардан, улану мен жарақаттанудан өлгендердің жалпы санынан 9% және 17,7% (9,7% және 17,3%) құрады. Жол-көлік оқиғаларынан өлгендер саны 4919 (3763) адамды немесе жазатайым оқиғалардан, улану мен жарақаттанудан өлгендердің жалпы санынан 21,3% (16,6%) құрады.

2006 жылдың қаңтар-желтоқсанында республикада 1 жасқа дейінгі 4172 (4191) бала өлімі тіркелген, соның ішінде ұлдар - 2406 (2400) және қыздар - 1766 (1791). Нәрестеде өлімінің коэффициенті 1000 туғанға 14,1 (15,1) өлімді құрады. Нәрестелер өлімінің ең көп тараған себептері перинаталдық кезеңде пайда болатын жағдайлар болып табылады, одан 2063 (2061) нәрестеде өлген немесе барлық нәрестелер өлімінің 49,4% (49,2%).

2006 жылдың қаңтар-желтоқсанында некелер мен ажырасулар саны тиісінше 137204 және 35834 (123045 және 32377) құрады. Неке және ажырасудың жалпы коэффициенті 1000 тұрғынға 9,0 (8,1) некені және 2,3 (2,1) ажырасуды құрады.

Халық көші-қонының оң айырымы 2006 жылдың қаңтар-желтоқсанында 33472 (22140) адамды құрады, одан ТМД елдерімен - 26778 (24712) адам. Есепті кезең ішінде иммигранттар саны 67386 (74321), ал эмигрантар - 33914 (52181) адамды құрады.

Халық көші-қоны айырымының өзгеруі

адам

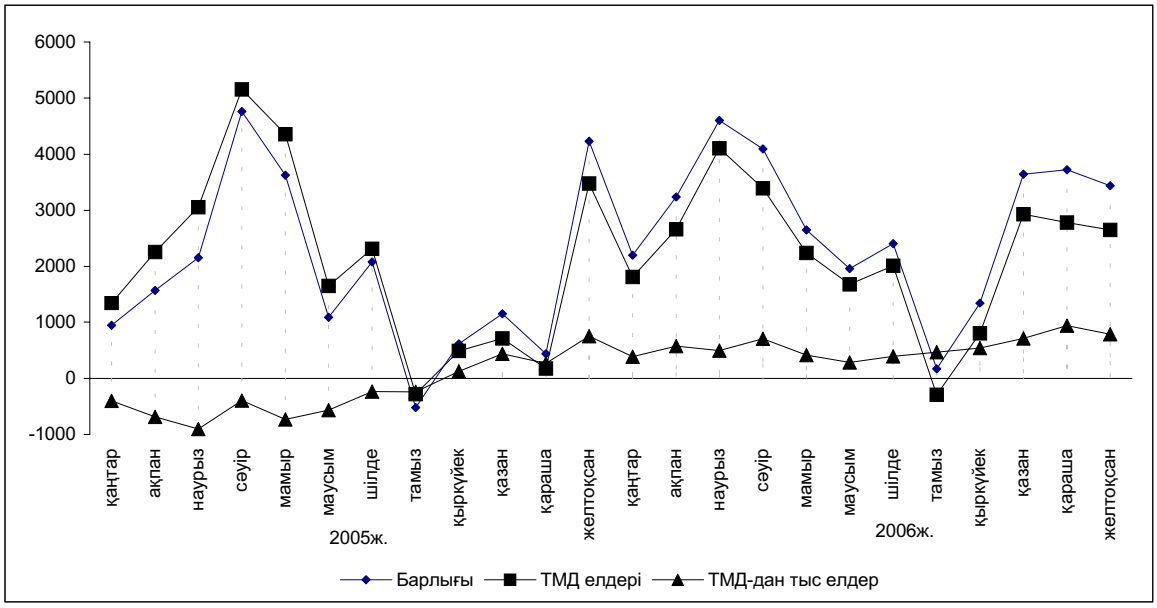

2006 жылы Қазақстанға келгендер саны 2005 жылдың қаңтар-желтоқсанымен салыстырғанда 6935 адамға, немесе 9,3%, ал Қазақстаннан кеткендер саны 18267 адамға, немесе 1,5 есе азайды. ТМД елдерінен келгендер мен сол елдерге қоныс аударғандар үлесі олардың жалпы санынан тиісінше 85% және 89,9% (88% және 77,9%) құрады. Иммигранттардың 40%-дан астамы Оңтүстік Қазақстан, Маңғыстау, Солтүстік Қазақстан және Алматы облыстарында қоныстанған. Эмигранттардың 48 %-ға жуығы Шығыс Қазақстан, Қостанай, Қарағанды және Солтүстік Қазақстан облыстарынан қоныс аударған.

Иммигранттар арасында қомақты үлес салмағы қазақтар арасында, олардың үлесіне 73,1% тиесілі. Қазақстаннан тыс елдерге кеткендер санының жартысынан көбін орыстар құрайды немесе - 67,5%.

Ел ішіндегі көшіп-қонушылардың саны 295270 (299503) адамды құрады, одан 131414 (131791) адам немесе 44,5% (44%) - халықтың өңіраралық көші-қонында. Өңіраралық қоныс аударуда халық көші-қонының оң айырымы елдің 4 өңірінде байқалады, одан шамасы бойынша ең көбі Алматы және Астана қаласында: 21959 және 17938 адам тиісінше.

11.2 ХАЛЫҚТЫҢ АУРУ-СЫРҚАУЛЫҒЫ

Республикалық СЭС-тің деректері бойынша 2006 жылы 2005 жылмен салыстырғанда республика аумағында халықтың ауру-сырқауға шалдығуы тіркелетін инфекциялардың біразы бойынша қысқарды. Алайда, іш сүзегімен (44,4%-ға), сальмонеллез жұқпаларымен (20,4%), бірінші рет анықталған созылмалы вирустық гепатитпен (9,1%), менингококк жұқпасымен (4,6%), эхинококкозбен (2,1%) ауырғандар саны өскен. ЖҚТБ-мен ауырғандар саны осы кезеңде 101-ден 131-ге дейін (29,7%) өсті, 1741 АҚТҚ жұқпасын тасымалдаушылар анықталды (2005 жылы – 962).

14 жасқа дейінгі балалар арасында сальмонеллез жұқпаларымен (34,2%-ға), листериозбен (15,9%-ға), өткір вирустық гепатитпен (5,7%) ауырғандар саны өскен. 93 АҚТҚ жұқпасын тасымалдаушылар анықталды (2005 жылы – 10).

Өткен жылдың желтоқсанында 2005 жылдың желтоқсанымен салыстырғанда менингококк жұқпасымен (1,6 есе), өткір вирустық гепатитпен (40,1%), бірінші рет анықталған созылмалы вирустық гепатитпен (25,8%), сальмонеллез жұқпаларымен (21,1%-ға), бактериялық дизентериямен (19,1%-ға), тыныс органдарының туберкулезімен (7,3%) ауырғандар саны өскен. 124 АҚТҚ жұқпасын тасымалдаушылар анықталды (2005 жылғы желтоқсанда – 118). Ауылдық жерлерде осы кезең ішінде өткір вирустық гепатитпен (37,3%), бактериялық дизентериямен (18,8%-ға), тыныс органдарының туберкулезімен (2,6%), жоғары тыныс жолдарының нақтыланбаған өткір жұқпасымен (1,9%) ауыру оқиғаларының саны көбейген; 21 АҚТҚ жұқпасын тасымалдаушылар анықталды (2005 жылғы желтоқсанда – 18).

2006 жылы тіркелген жұқпалы аурулардың арасында аса кең тарағаны жоғары тыныс жолдарының өткір жұқпасы (100 мың адамға шаққанда 7803 оқиға), ішектің өткір жұқпасы (146,4), тыныс органдарының туберкулезі (127), вирустық гепатит (62,5), мерез (53,6), битшеңдік (37,1), қышыма (19,4) және бруцеллез (17,5) болды.

11.3 ҚЫЛМЫСТЫЛЫҚ

Қазақстан Республикасы Бас прокуратурасының Құқықтық статистика және арнайы есепке алу жөніндегі комитетінің деректері бойынша республика аумағында 2006 жылы тіркелген қылмыстардың саны 2005 жылмен салыстырғанда 3,5%-ға азайып, 141,3 мыңды құрады, олардың 28,6% әйелдерге, 4,6% - кәмелетке толмағандарға қатысты жасалған қылмыстар. Тіркелген қылмыстардың саны тұтастай республика бойынша халықтың 10 мың адамына шаққанда 92 оқиғаны құрады.

Тіркелген қылмыстардың құрылымында жоғары үлес салмағын меншікке қарсы жасалған қылмыстар алады (64,6%). Олардың ішінде едәуір бөлігі бөтен адамның мүлкін ұрлауға (42%) тиесілі болып отыр. 2005 жылмен салыстырғанда ол 6%-ға азайған. Сонымен бірге алаяқтық (6%) оқиғаларының саны өскен. Жеке адамға қарсы жасалған қылмыстар тобында азаптау (8%) оқиғасының саны өсіп отыр.

Өткен жылы 2005 жылмен салыстырғанда мемлекеттік қызмет мүддесіне қарсы жасалған қылмыстың (21,6%), көлік қылмысының (17%), халықтың денсаулығы мен адамгершілігіне қарсы жасалған қылмыстардың саны (6,3%) өскен. Экономика саласындағы қылмыстардың саны осы кезеңде қысқарып (2,5%), 8,6 мың оқиғаны құрады.

2005 жылмен салыстырғанда есірткіге байланысты қылмыстардың жалпы саны 7,3%-ға өскен. Есірткі құралдарын немесе психотроптық заттарды өткізу мақсатында заңсыз әзірлеуге, сатып алуға, сақтауға, тасымалдау мен жіберуге, оларды тұтынуға бейімдеуге, есірткі құралдарын немесе психотроптық заттарды тұтыну үшін притондар ұйымдастыруға немесе ұстауға байланысты қылмыстар саны 8,1%-ға көбейіп, 4,7 мың оқиғаны құрады. Бұл санаттағы қылмыстардың ашылуы 91,3% құрады (2005 жылы – 87%).

Республикада әскери қылмыстардың қысқару үрдісі сақталуда. 2006 жылы 2005 жылмен салыстырғанда әскери қызметкерлер жасаған қылмыстардың саны 9,9% азайды. Осы санаттағы тіркелген қылмыстардың 31,8% - билігін пайдаланып қиянат жасау, билікті асыра пайдалану немесе әрекетсіздік, 26,3% - бөлімді немесе қызмет орнын өз бетінше тастап кету, 20,7% - өзара қарым-қатынастың жарғылық ережелерін бұзу және 2,4% - қашқындық.

Есепті кезеңде тексерілген қылмыстар бойынша республиканы тұтастай алғанда материалдық залалдың анықталған сомасы 53862 млн. теңге болды, оның 60,2% - экономикалық қызмет саласындағы қылмыстардың, 35,9% - меншікке қарсы жасалған қылмыстардың үлесінде.

2006 жылы республиканың құқық қорғау органдары қылмыс жасаған 85 мың адамды анықтады (2005 жылы 6% көп), 52,7 мың адам қылмыстық жауапқа тартылды.

Қылмысы әшкереленген адамдардың 11,6% - әйелдер, 10,4% - жасы кәмелетке толмағандар. Мемлекеттік қызметті атқарушылардың үлесіне 3,6% келеді. Бұрын қылмыс жасаған адамдардың үлес салмағы – 8,5% құрады.

Қазақстан бойынша орташа алғанда әрбір оныншы қылмыскер қылмысты - мас күйінде, әрбір төртінші - топ құрамында жасаған. Қылмыс жасағандығы әшкереленген адамдардың ең көбін (72,7%) – жұмыссыздар құрады.

12. ҚАЗАҚСТАН РЕСПУБЛИКАСЫ ӨҢІРЛЕРІНІҢ ӘЛЕУМЕТТІК-ЭКОНОМИКАЛЫҚ ЖАҒДАЙЫ: САЛЫСТЫРМАЛЫ ТАЛДАУ

Өнеркәсіп. 2007 жылдың қаңтарында өнеркәсіп өндірісі көлемінің өсуі 2006 жылғы осы кезеңмен салыстырғанда республиканың барлық өңірлерінде байқалды. Ең көп өсімге Батыс Қазақстан облысында (24,7%) қол жеткізілді. Жоғары өсу қарқыны Оңтүстік Қазақстан облысында (22,5%-ға), Астана қаласында (18,5%-ға), Шығыс Қазақстан, Ақмола облыстарында (тиісінше, 15,1%-ға, 14,5%-ға) және Алматы қаласында (13,8%-ға) байқалды.

2007 жылғы қаңтарда өнеркәсіп өнімі көлемінің өсуі (кемуі)
(2006 жылғы қаңтарға %-бен)

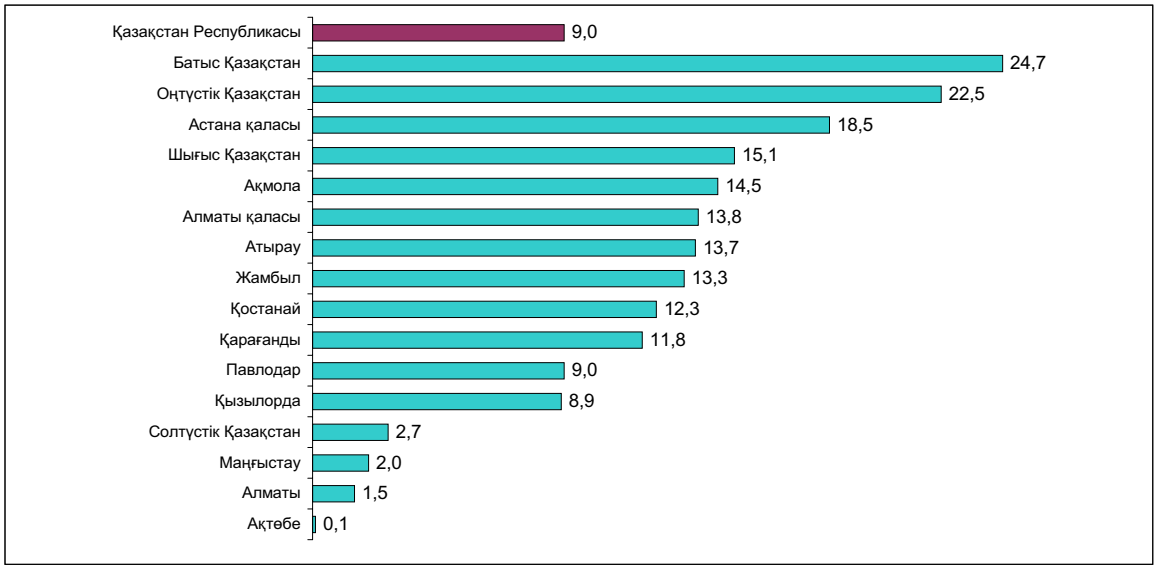

Шикі мұнай өндіру Батыс Қазақстан (2 есе), Атырау (14,1%-ға), Қызылорда (7,4%-ға), Маңғыстау (1,3%-ға) облыстарында өсті, Ақтөбе облысында (6,2%-ға) кеміді.

Газ конденсатын өндіру Батыс Қазақстан (27,4%-ға) және Маңғыстау (2,2%-ға) облыстарында өсті, Жамбыл облысында (8,7%-ға) төмендеді.

Мыс кенін өндіру Шығыс Қазақстан облысында (9,4 есе) өсті, Қарағанды облысында оны өндіру (6,2%-ға) кеміді.

Қостанай облысында теміркенді шекемтастарды өндіру 17,4%-ға өсті.

Болат қорыту Қостанай мен Павлодар облыстарында (1,9 есе), Қарағанды облысында (28,4%-ға) Шығыс Қазақстан облысында (11,1%-ға) өсті.

Өңделмеген мырыш өндіру Шығыс Қазақстан облысында (4,7%-ға) өсті, ал Қарағанды облысында (16,1%-ға) кеміді.

Тазартылған мысты қорыту Алматы қаласында 3,4 есе, Қарағанды облысында 14,8%-ға өсті.

Шығыс Қазақстан облысында жолаушыларға арналған жеңіл автомобильдер шығару 69,9%-ға арттты.

Электр энергиясын өндіру көлемінің ең жоғары өсімі Астана қаласында (23%-ға), Шығыс Қазақстан облысында (12,5%-ға), Қызылорда (11,6%-ға), Жамбыл (10,9%-ға), Маңғыстау (8,2%-ға) және Павлодар (7,8%-ға) облыстарында байқалды, ең көп төмендеуі Батыс Қазақстан облысында (7,3%-ға) байқалды.

Сары май өндіру Алматы облысында (25%-ға) және Алматы қаласында (5%-ға) өсті. Ақмола облысында сары май өндіру 2006 жылдың қаңтарындағы деңгейде сақталды.

Осы уақытта көлемнің кемуі Қостанай (1,7%-ға), Павлодар (9,1%-ға), Жамбыл (25%-ға), Шығыс Қазақстан (48,8%-ға), Оңтүстік Қазақстан (53,8%-ға), Қарағанды (58,3%-ға) және Солтүстік Қазақстан (69,3%-ға) облыстарында тіркелді.

Тазартылған күнбағыс майын өндіру Ақтөбе облысында (37,8%-ға), Алматы қаласында (29,7%-ға) өсті. Қарағанды, Қостанай облыстарында оны өндіру көлемі өткен жылдың тиісті кезеңіндегі деңгейде сақталды. Төмендеуі Шығыс Қазақстан облысында (18,5%-ға) байқалды.

Жеміс және көкөніс шырындарын өндіру Алматы облысында (13%-ға) өсті, Жамбыл облысында (45,3%-ға) және Алматы қаласында (2,2%-ға) кеміді.

Ауыл шаруашылығы. 2007 жылдың 1 ақпанындағы жағдай бойынша өткен жылғы тиісті күнмен салыстырғанда тұтастай алғанда облыстар шаруашылықтарының барлық санаттарында Маңғыстау облысынан басқа, ірі қара мал, қой мен ешкі, жылқы саны өсті. Маңғыстау облысында ірі қара мал мен жылқы саны (тиісінше 3,5%-ға және 1,3%-ға) төмендеді.

2007 жылғы қаңтарда 2006 жылғы осы кезеңмен салыстырғанда ет өндіру көлемінің өсуі Қызылорда және Маңғыстау облыстарынан басқа республиканың барлық облыстарында байқалды.

Ең жоғары өсімі Алматы (13%-ға), Павлодар (10,6%-ға) және Оңтүстік Қазақстан облыстарында (8,4%-ға) қол жеткізілді. Қызылорда және Маңғыстау облыстарында ет өндіру көлемі 2006 жылдың қаңтарындағы деңгейде сақталды.

2006 жылғы қаңтармен салыстырғанда сүт өндіру көлемінің өсуі Батыс Қазақстан, Маңғыстау және Павлодар облыстарынан басқа, республиканың барлық облыстарында байқалды. Сүт өндіру көлемінің аса жоғары өсімі Ақтөбе облысында (10%-ға) тіркелді. Салыстырмалы жоғары өсу қарқыны Қарағанды (9,5%-ға), Қызылорда және Алматы (әрқайсысында 8,1%-ға) облыстарында тіркелді. Павлодар облысында (2,9%-ға) оның төмендеуі байқалды. Батыс Қазақстан және Маңғыстау облыстарында сүт өндіру көлемі өткен жылдың тиісті кезеңіндегі деңгейде сақталды.

2007 жылғы қаңтарда 2006 жылғы осы кезеңмен салыстырғанда жұмыртқа өндірісінің өсуі Қазақстанның 10 өңірінде байқалды. Аса жоғары өсу қарқыны Алматы қаласында (2 есе), Алматы (15,4%-ға), Ақтөбе (9,9%-ға), Павлодар (8,8%-ға), Солтүстік Қазақстан (8,1%-ға) облыстарында қол жеткізілді. Оның төмендеуі Ақмола (2,8%-ға), Қызылорда (4,2%-ға), Батыс Қазақстан (7,8%-ға) облыстарында байқалды. Атырау және Маңғыстау облыстарында жұмыртқа өндіру көлемі 2006 жылдың қаңтарындағы деңгейде сақталды.

Инвестициялар. 2007 жылғы қаңтарда негізгі капиталға жұмсалған инвестициялар (жете бағалауды ескере отырып) 147,1 млрд. теңгені құрады, бұл өткен жылғы осы кезеңдегіден 3,3%-ға артық.

Инвестицияның өсуі республиканың барлық өңірлерінде байқалды, Атырау және Солтүстік Қазақстан облыстарынан басқа, мұнда оның төмендеуі байқалды (тиісінше, 39,2%-ға және 48,4%-ға).

Ең көп өсуі Маңғыстау (2,8 есе), Жамбыл (2,2 есе), және Батыс Қазақстан облыстарында (2,1 есе) тіркелді. Жоғары өсу қарқыны, сондай-ақ, Қызылорда облысында (2 есе), Қостанай (75,9%-ға), Оңтүстік Қазақстан (73,6%-ға) және Алматы қаласында (45,9%-ға) байқалды.

Тұрғын үйлерді пайдалануға беру. 2007 жылғы қаңтарда тұрғын үйлерді пайдалануға беру көлемі өткен жылғы осы кезеңдегі деңгейден республиканың барлық өңірлерінде асып түсті, Шығыс Қазақстан және Батыс Қазақстан облыстарынан басқа, мұнда оның деңгейінің төмендеуі байқалды (тиісінше, 33,8% және 30,9%-ға).

Аса белсенді тұрғын үй құрылысы Астана қаласында (3,8 есе), Маңғыстау, Атырау және Павлодар облыстарында жүргізіліп жатыр, мұндағы өсім тиісінше (3,3 есе, 3,2 және 2,3 есе) құрады. Жоғары өсу қарқыны Жамбыл, Қызылорда және Солтүстік Қазақстан облыстарында байқалды, мұндағы олардың көлемі 2006 жылдың тиісті кезеңімен салыстырғанда, тиісінше, 95%-ға, 93,2%-ға, 48,5%-ға өсті.

Бөлшек сауда тауар айналымы. 2007 жылғы қаңтарда бөлшек сауда тауар айналымының көлемі 127,7 млрд. теңгені құрады және өткен жылғы тиісті кезеңмен салыстырғанда (салыстырмалы бағада) 9,5%-ға өсті.

2007 жылғы қаңтарда өңірлер бөлінісіндегі бөлшек сауда тауар айналымы көлемінің өсуі өткен жылғы тиісті кезеңмен салыстырғанда (салыстырмалы бағада) республиканың барлық өңірінде байқалды. Ең жоғары өсуі Астана қаласында (44,6%-ға), Атырау (23,7%-ға), Батыс Қазақстан (23,4%-ға), Маңғыстау (19,2%-ға), Алматы (18,9%-ға), Ақмола (17,5%-ға), Жамбыл (15,3%-ға) облыстарында байқалды. Алматы қаласында бөлшек сауда тауар айналымының ең аз өсуі (1,5%-ға) байқалды.

Тұтыну бағасының индексі. 2007 жылғы қаңтарда тұтыну тауарлары мен қызметтерінің бағасы 2006ж. желтоқсанымен салыстырғанда республиканың барлық өңірлерінде өсті.

Бағаның ең жоғары өсімі Шығыс Қазақстан облысында (2,4%-ға), Солтүстік Қазақстан (1,4%-ға), Атырау және Қызылорда облыстарында (әрқайсысында 1,3%-ға), Ақтөбе облысында, Астана және Алматы қалаларында (әрқайсысында 1,2%-ға) тіркелді.

2007 жылғы қаңтарда 2006ж. желтоқсанымен салыстырғанда азық-түлік тауарлары бағасының өсуі республиканың барлық өңірлерінде байқалды. Бағаның ең көп өсуі Батыс Қазақстан және Солтүстік Қазақстан облыстарында (әрқайсысында 2,2%-ға), Алматы, Қызылорда облыстарында және Астана қаласында (әрқайсысында 2%-ға), сондай-ақ Алматы қаласында (1,9%-ға) байқалды.

Азық-түлік емес тауарлар бойынша бағаның өсуі Ақмола, Жамбыл, Қостанай, Павлодар және Қарағанды облыстарынан басқа, барлық өңірлерде байқалды. Азық-түлік емес тауарларға бағаның ең көп өсуі Батыс Қазақстан облысында (1%-ға), Шығыс Қазақстан облысында (0,9%-ға), Атырау және Маңғыстау облыстарында (әрқайсысында 0,7%-ға) байқалды. Қарағанды облысында баға 2006 жылдың желтоқсанындағы деңгейде сақталды.

Республиканың барлық өңірлерінде, Ақмола, Жамбыл, Батыс Қазақстан және Қостанай облыстарынан басқа, халыққа көрсетілетін ақылы қызметтердің бағалары мен тарифтерінің өсуі байқалды. Ең жоғары өсім Шығыс Қазақстан (6,4%-ға), Қызылорда (1,5%-ға), Атырау және Солтүстік Қазақстан облыстарында (әрқайсысында 1,3%-ға) байқалды.

Халықтың ақшалай табысы. 2006 жылғы желтоқсанда Қазақстандағы халықтың жан басына шаққандағы орташа ақшалай табысы (бағалау бойынша) 23353 теңгені құрады. Маңғыстау және Атырау облыстары республиканың аса жоғары табысты өңірлері болып табылады, оларда табыс орташа республикалық деңгейден тиісінше 2,4 есе және 2,2 есе асқан. Астана және Алматы қалаларындағы халықтың орташа жан басына шаққандағы ақшалай табыстарының деңгейі орташа республикалық деңгейден тиісінше 2,3 және 2 есе асты. Халықтың жан басына шаққандағы ең төмен ақшалай табысы Оңтүстік Қазақстан, Жамбыл және Алматы облыстарында байқалды (тиісінше: орташа республикалық деңгейден 44,5%, 46,7% және 59,8%).

Еңбек рыногы. Қазақстан Республикасы Еңбек және халықты әлеуметтік қорғау министрлігінің деректері бойынша 2007 жылғы қаңтардың соңына жұмыссыздар ретінде тіркелген азаматтар саны 77,3 мың адамды құрады. Ал олардың экономикалық тұрғыдан белсенді халық санындағы үлесі – 1%. Өңірлер бөлінісінде бұл көрсеткіш 8 облыста асып түскен. Жұмыссыздардың қомақты үлесі Павлодар (2,3%), сондай ақ Атырау, Шығыс Қазақстан, Қызылорда, Солтүстік Қазақстан облыстарына (1,3% әрқайсысына) келеді. Астана, Алматы қалаларында бұл көрсеткіш – тиісінше, 0,7%, 0,6% құрады.

13. КОНЪЮНКТУРАЛЫҚ ЗЕРТТЕУЛЕР

1. Өнеркәсіп кәсіпорындарының іскерлік белсенділігін зерттеу

2007 жылғы қаңтарда 742 ірі және орта өнеркәсіп кәсіпорындары зерттелген, соның ішінде 79 - кен өндіру өнеркәсібі (сұралғандардың жалпы санының 11%-ы), 534 (72%) - өңдеу өнеркәсібі және 129 (17%) - электр энергиясын, газ бен су өндіру және бөлу кәсіпорындары бар.

2007 жылғы қаңтарда сауалдамаға жауап берген кәсіпорындардың іскерлік белсенділігін сипаттайтын кәсіпкерліктің сенімділік индексі өткен аймен салыстырғанда 1 пайыздық пунктке өсіп, маусымдылық фактордың есебімен (+9)% құрады.

Жақын арадағы 2-3 айда (ақпан– сәуір 2007ж.) өнеркәсіп кәсіпорындарында іскерлік белсенділіктің құлдырауы мардымсыз өсуі күтілуде. Кәсіпкерліктің сенімділік индексі 2007 жылдың қаңтарымен салыстырғанда 3 пайыздық пунктке өсіп, (+12)%-ды құрайды.

Өнеркәсіп кәсіпорындарындағы кәсіпкерліктің сенімділік индексінің серпіні
(маусымдылық факторынсыз)

баланс, %

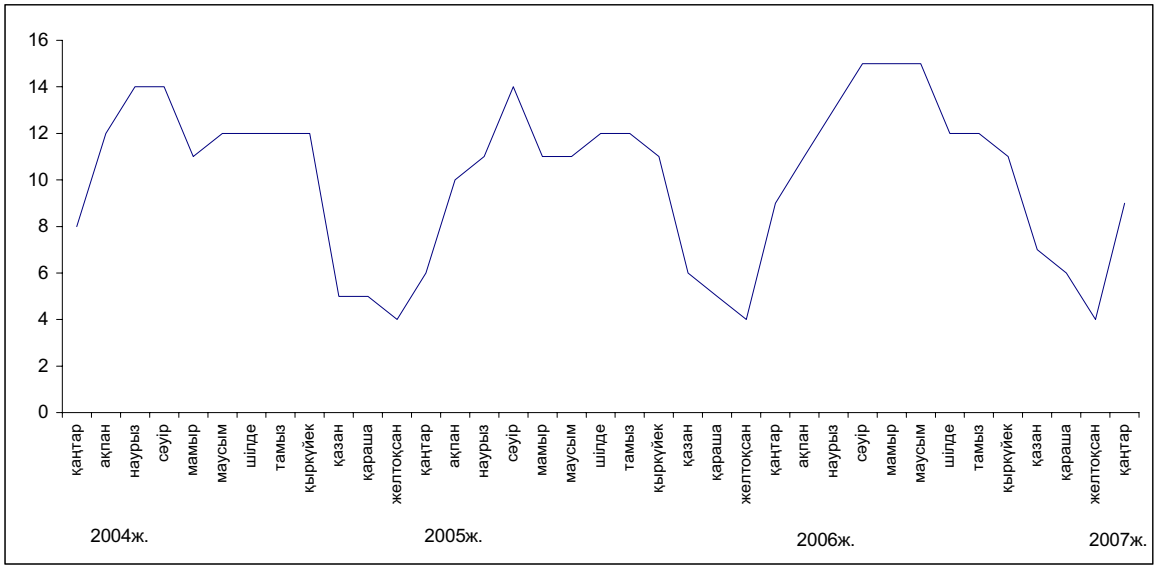

Кен өндіру өнеркәсібінің кәсіпорындарындағы кәсіпкерліктің сенімділік индексі өткен аймен салыстырғанда 4 пайыздық пунктке өсті, (+8)%-ды құрады.

Өңдеу өнеркәсібінің кәсіпорындарындағы кәсіпкерліктің сенімділік индексі өткен аймен салыстырғанда 5 пайыздық пунктке өсті, (+11)%-ды құрады.

Электр энергиясын, газ бен су өндіру және бөлу бойынша зерттелген кәсіпорындардағы кәсіпкерліктің сенімділік индексі (+20)%-дан (+4)%-ға дейін кеміді.

2. Сауда кәсіпорындарының іскерлік белсенділігін зерттеу

2007 жылғы қаңтардың соңында 1435 сауда кәсіпорындарынан сауалдама алынған болатын, соның ішінде 771 – бөлшек сауда (сауалдамаға жауап бергендердің жалпы санының 54%), 637 – көтерме сауда (44%) және 27 – сауда делдалдық кәсіпорындары (2%) бар.

2007 жылғы қаңтарда сұралған, басшылары экономикалық жағдайын “жақсы” және “қанағаттанарлық” деп сипаттаған сауда кәсіпорындарының үлесі өткен аймен салыстырғанда,1 пайыздық пунктке кеміді, сөйтіп 96%-ды құрады.

Сауда кәсіпорындарының іскерлік белсенділігін сипаттайтын кәсіпкерліктің сенімділік индексі 2007 жылғы қаңтарда 2 пайыздық пунктке өсті, сөйтіп (+16)% құрады (маусымдылық факторы есебімен).

Жақын арадағы 2-3 айда (ақпан– сәуір 2007ж.) басшылардың көбінің бағалауы бойынша іскерлік белсенділіктің одан әрі өсуі күтілуде, кәсіпкерліктің сенімділік индексі 2007 жылғы қаңтармен салыстырғанда 1 пайыздық пунктке өсіп, (+15)%-ды құрайды.

Сауда кәсіпорындарындағы кәсіпкерліктің сенімділік индексінің серпіні
(маусымдылық факторынсыз)

баланс, %

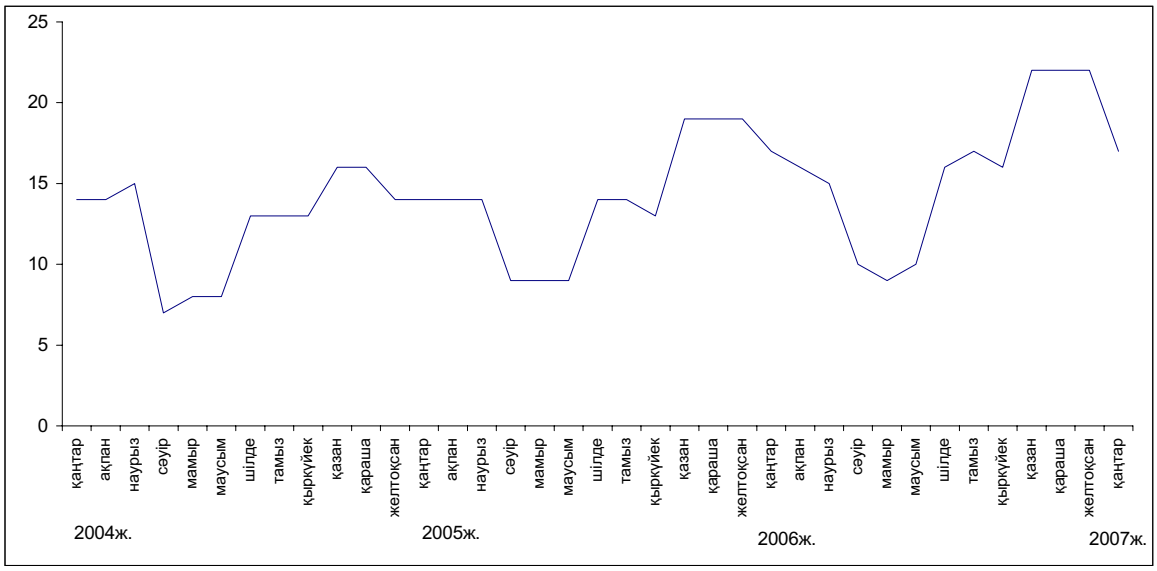

2006 жылғы қаңтарда өткен аймен салыстырғанда көтерме сауда кәсіпорындарындағы кәсіпкерліктің сенімділік индексі өткен аймен салыстырғанда 2 пайыздық пунктке өсіп, (+17)%-ды құрады, бөлшек сауда кәсіпорындарында 2 пайыздық пунктке өсті, сәйтіп (+15)% құрады, ал сауда делдалдығы саласында (+9)%-дан (+11)%-ға дейін өсті.

3. Тұтынушыларды зерттеу

2007 жылғы қаңтарда өңірлік статистика басқармаларының қызметкерлері түрлі топтардағы тұтынушыларды (қала мен ауыл халқы, фирмалар мен банктердің, мемлекеттік мекемелер мен ұйымдардың қызметкерлері, үй шаруасындағы әйелдер мен зейнеткерлер және басқалары) – 1600 респондентті кезекті зерттеуден өткізді. Зерттеудің негізгі мақсаты – ел экономикасындағы және жеке үй шаруашылығындағы өзгерістер туралы тұтынушылардың жеке пікірлерін анықтау. Сонымен бірге, сауалдама үй шаруашылықтарында ұзақ пайдаланатын тауарларға деген тұтынушылар сұранысының үрдісін қадағалауға мүмкіндік береді.

2007 жылғы қаңтарда **"Тұтынушылардың сезіну индексі"** өткен аймен салыстырғанда 2 пайыздық пунктке кеміді **(+26)%-ды** құрады.

"Экономикалық ахуал индексі" өткен аймен салыстырғанда 2 пайыздық пунктке кеміп **(+29)%**-ды құрады.

"Сатып алу тілегінің индексі" де өткен аймен салыстырғанда 2 пайыздық пунктке кеміп (**+24)%**-ды құрады (Диаграмманы қараңыз).

2007 жылғы қаңтарда респонденттердің 38% соңғы 12 ай ішінде еліміздегі экономикалық жағдайдың жақсарғанын айтса, сол мезгілде тұтынушылардың 12% жағдайдың нашарлағанын хабарлады.

Респонденттердің 39%-ға жуығы алдағы 12 айда елдегі жалпы экономикалық жағдайдың жақсаратынын күтеді, ал 10% жағдайдың нашарлауы мүмкін деп есептейді.

Респонденттердің үштен бірінен астамы (37%) 2007 жылғы қаңтарда жеке үй шаруашылығындағы қаржы жағдайының жақсарғаны, тиісінше, өткен аймен салыстырғанда ұзақ пайдаланатын тауарларға сұраныстың өскені туралы хабарлады. Сонымен бірге, сұралғандардың жалпы санының 13% өз үй шаруашылығындағы қаржы-экономикалық жағдайдың нашарлағанын айтады.

Респонденттердің 20%-ның пікірі бойынша еліміздегі жұмыссыздық деңгейіне қатысты ахуал алдымыздағы 12 айдың ішінде жақсарады десе, сол кездегі сұралғандардың 25% оған қарама-қарсы пікірді ұстанады.

Алдымыздағы 12 айдың ішінде үй шаруашылығындағы ақшалай қорланым сомасының өсу мүмкіндігін сұралған тұтынушылардың 46% белгілесе, ал 34% оның кемитінін айтты.

Тұтынушылар бағасы

баланс, %

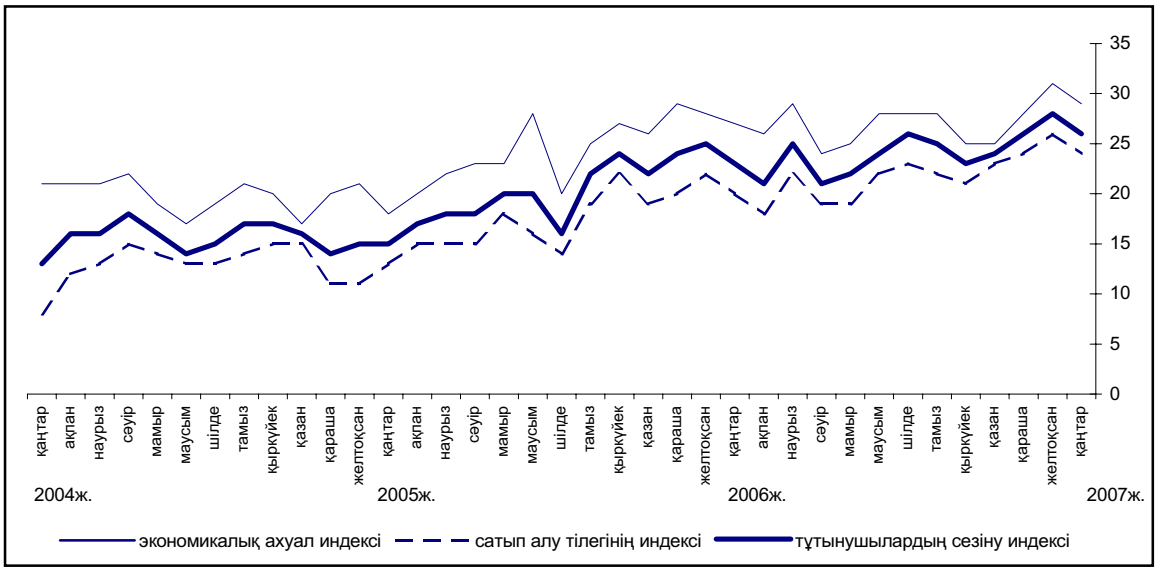

14. ӘЛЕМДІК ЭКОНОМИКАНЫҢ ДАМУ ҮРДІСТЕРІ

14.1 ТМД ЕЛДЕРІНІҢ ӘЛЕУМЕТТІК-ЭКОНОМИКАЛЫҚ ЖАҒДАЙЫ

(ТМД Статкомитетінің деректері бойынша)

2006 жылғы қаңтар-желтоқсанда, бағалау бойынша, жалпы ішкі өнім 2005 жылғы қаңтар-желтоқсанмен салыстырғанда Достастық елдері бойынша орта есеппен 7,5%-ға өсті (2005 жылғы қаңтар-желтоқсанда – 7%).

Достастық елдері бойынша орта есеппен алғандағы негізгі макроэкономикалық көрсеткіштер

(өсім; өткен жылғы тиісті кезеңге %-бен)

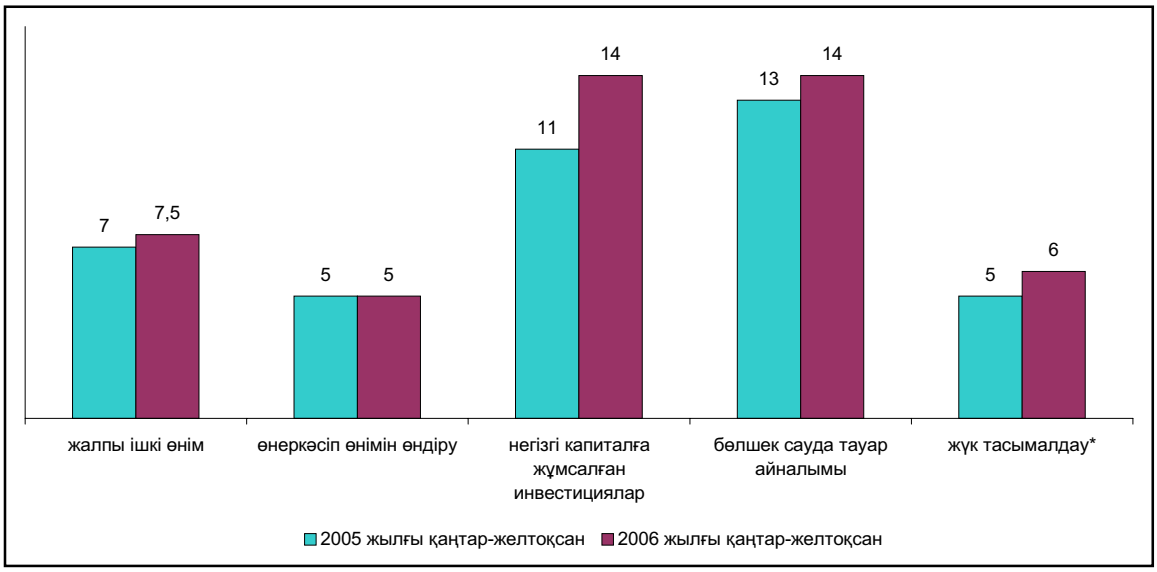

** Құбырлар арқылы емес.*

2006 жылғы қаңтар-желтоқсанда **өнеркәсіп өндірісінің** өсімі өткен жылғы тиісті кезеңге қарағанда Достастық елдері бойынша орта есеппен 5,2% құрады (2005 жылғы қаңтар-желтоқсанда – 5%). Әзірбайжан (өсім 36,6%) мен Беларусьтің (11,3%) өнеркәсібі өте жоғары қарқынмен дамыды. Қазақстанда өнеркәсіп өндірісінің көлемі 7,0%-ға өсті. Өнеркәсіп өндірісі Қырғызстанда (10,2%-ға), Молдовада (6,9%-ға) және Арменияда (0,9%-ға) төмендеді.

Достастық елдеріндегі өнеркәсіп өндірісі

(тұрақты бағаларда; өсім, өткен жылғы тиісті кезеңге %-бен)

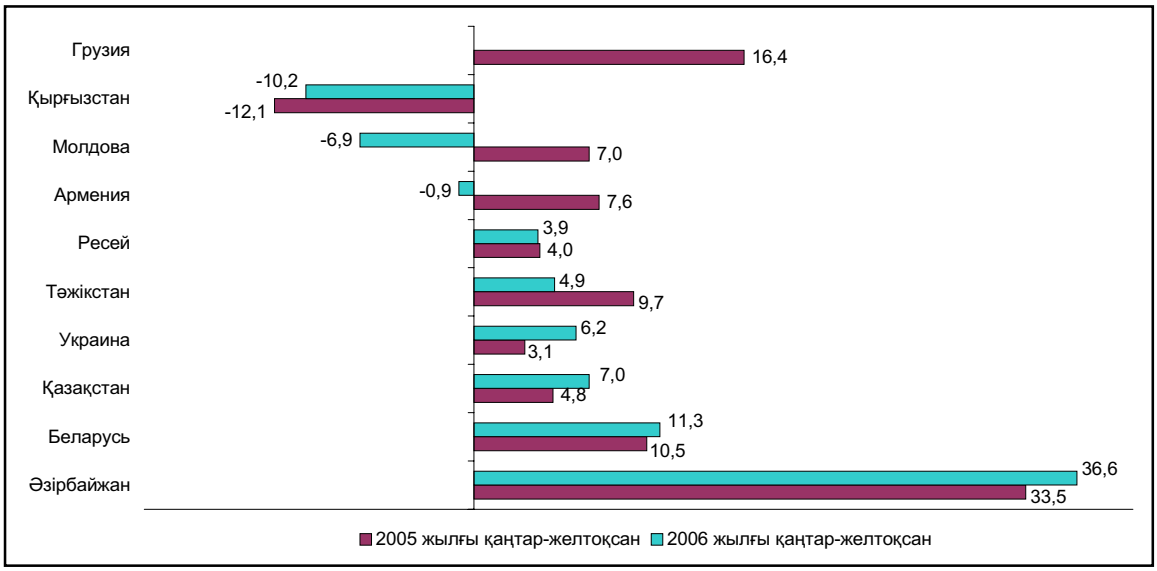

Өнеркәсіп өнімін өндірушілер бағаларының индексі 2006 жылғы қаңтар-желтоқсанда 2005 жылғы қаңтар-желтоқсанға қарағанда Достастық елдері бойынша орта есеппен 112% құрады (2005 жылғы қаңтар-желтоқсанда –118%). 2006 жылғы желтоқсанда қарашамен салыстырғанда баға бұл елдер бойынша орта есеппен 1%-ға өсті (2005 жылғы желтоқсанда – 1,5%-ға төмендеген).

Ауыл шаруашылығы. Өсімдік шаруашылығы. 2006 жылы Достастық елдерінде барлық санаттағы шаруашылықтар 142 миллион тоннадан астам дәнді және дәнді-бұршақты дақылдарды (жүгеріні қоса; өңделгеннен кейінгі салмақта), немесе 2005 жылғыдан 1%-ға кем, бастырды. Астықтың жалпы түсімі мемлекеттердің біразында азайған. Астық 2005 жылға қарағанда Қазақстан (120%) мен Ресейде (100,3%) көп жиналды.

Қазылған картоп 72 миллион тоннадан астам, немесе 2%-ға көп. Картоптың шығымдылығы Беларусьте, Қырғызстанда, Ресейде, Тәжікстанда өсті; Әзірбайжанда, Арменияда, Қазақстанда және Молдовада төмендеді; Украинада - 2005 жылғы деңгейде қалды.

Көкөніс 32 миллион тоннадан астам, немесе 5%-ға көп, жиналды. Көкөніс өндіру Достастықтың барлық елдерінде, Қазақстаннан басқа, өсті.

Жеміс-жидектің жалпы түсімі Достастық елдерінде 6,3 миллион тоннадан астам болып, 12%-ға, Арменияда – 10%, Қазақстанда – 27%, Молдовада – 14%, Ресейде – 19% және Украинада – 34%-ға азайған; Әзірбайжанда – 6%-ға, Беларусьте – 1,9 есе, Қырғызстанда – 27%-ға, Тәжікстанда – 41%-ға өскен.

Қант қызылшасы (фабрикалық) 55 миллион тоннаға жуық, немесе 39%-ға көп, алынды. Шығымдылығы Достастықтың қант қызылшасын өсірумен айналысатын барлық елдерінде, Қырғызстаннан басқа, өсті.

Күнбағыстың (дәнге арналған) жалпы түсімі 12 миллион тоннадан астам болып, 8%-ға, Қазақстанда – 0,2%, Молдовада – 14%, Ресейде – 4%, Украинада – 13%-ға өскен; Әзірбайжан мен Қырғызстанда азайған.

Мал шаруашылығы. 2006 жылы өткен жылмен салыстырғанда Достастық елдерінде шаруашылықтың барлық санаттары союға арналған мал мен құсты (тірі салмағында) орта есеппен - 5%-ға, жұмыртқаны - 4%-ға көп өндірген; жалпы сауылған сүт өзгерген жоқ. Ет өндірудің жалпы көлеміндегі жұртшылық шаруашылығы мен шаруа (фермер) шаруашылығының үлесі орта есеппен 58%, сүт - 64%, жұмыртқа - 33% құрады.

Инвестициялар және құрылыс. Достастық елдерінде негізгі капиталға салынған инвестициялар көлемі (тұрақты бағаларда) 2006 жылғы қаңтар-желтоқсанда 2005 жылғы тиісті кезеңмен салыстырғанда орта есеппен 14%-ға (2005 жылғы қаңтар-желтоқсанда - 12%-ға) өсті.

2006 жылғы қаңтар-желтоқсанда Достастық елдерінде қаржыландырудың барлық көздері есебінен жалпы ауданы өткен жылғы тиісті кезеңге қарағанда орта есеппен 14%-дан асатын тұрғын үйлер пайдалануға берілді (2005 жылғы қаңтар-желтоқсанда – 9%).

Көлік. Достастық елдері бойынша 2006 жылғы қаңтар-желтоқсанда көлік кәсіпорындары тасымалдаған жүк көлемі (құбырларсыз) өткен жылғы тиісті кезеңмен салыстырғанда орта есеппен 6%-ға (2005 жылғы қаңтар-желтоқсанда – 5%-ға), жүк айналымы - 5%-ға (2005 жылғы қаңтар-желтоқсанда – 3%-ға) өсті.

Көлік кәсіпорындарында жолаушылар айналымы (қалалық электр көлігі және жеңіл таксомоторлықтан басқа) 2005 жылғы тиісті кезеңмен салыстырғанда Достастық елдері бойынша орта есеппен 3%-ға өсті (2005 жылғы қаңтар-желтоқсанда – 1%-ға), жолаушылар тасымалдау 3%-ға (2005 жылғы қаңтар-желтоқсанда - 9%-ға) кеміді.

Тұтыну рыногы. 2006 жылғы қаңтар-желтоқсанда 2005 жылдың тиісті кезеңімен салыстырғанда бөлшек сауда тауар айналымының нақты көлемі (тұрақты бағаларда) Достастық елдерінде орта есеппен 14%-ға (2005 жылғы қаңтар-желтоқсанда – 13%-ға) өсті.

Тұтыну рыногындағы баға. 2006 жылғы қаңтар-желтоқсанда Достастықтың бірқатар елдерінің тұтыну рыноктарында инфляциялық процестердің біршама жеделдегені белгіленді.

Достастық елдеріндегі тұтыну бағаларының деңгейі

(өсім; 2005 жылғы желтоқсанға, %-бен)

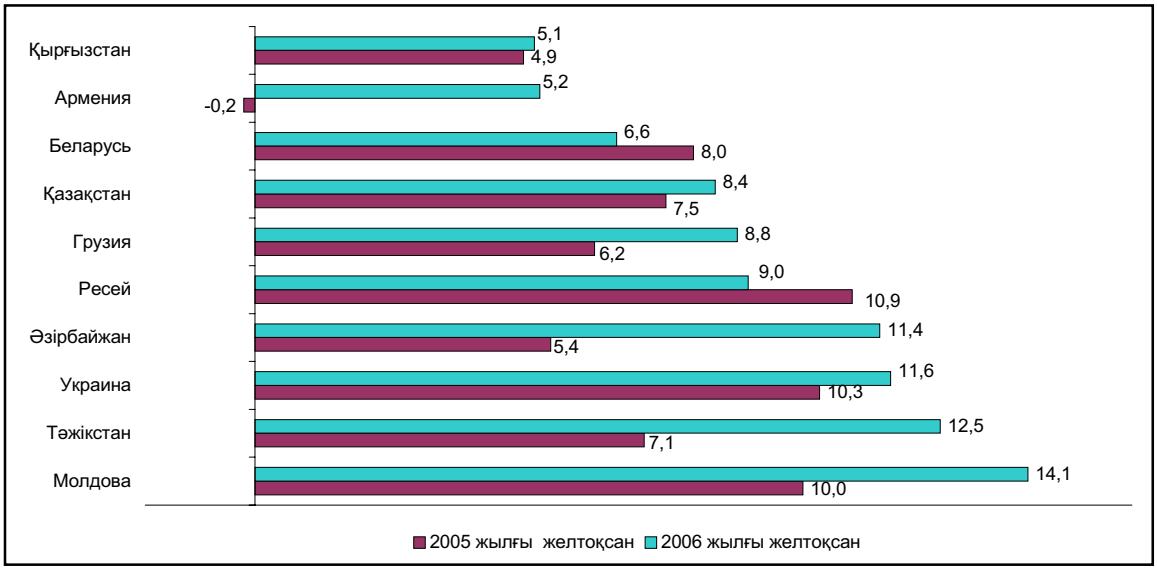

2006 жылғы желтоқсанда 2005 жылғы желтоқсанмен салыстырғанда тұтыну бағаларының ең жоғары өсу қарқыны Молдовада (14,1%-ға), Тәжікстанда (12,5%-ға) және Украинада (11,6%-ға) және Әзірбайжанда (11,4%) байқалды. Қазақстанда тұтыну бағаларының өсімі 8,4% құрады.

2006 жылғы желтоқсанда азық-түлік тауарлары бағасының ең жоғары өсімі 2005 жылғы желтоқсанмен салыстырғанда Әзірбайжанда (16,1%) және Тәжікстанда (13,9%) белгіленді. Қазақстанда азық-түлік тауарлары бағаларының өсімі 7,3% құрады.

2006 жылғы желтоқсанда 2005 жылғы желтоқсанмен салыстырғанда азық-түлік емес тауарлар бағаларының ең жоғары өсімі Молдовада (15,7%) және Грузияда (8,4%) болып белгіленді. Қазақстанда азық-түлік емес тауарлар бағаларының өсімі 7,1% құрады.

2006 жылғы желтоқсанда 2005 жылғы желтоқсанмен салыстырғанда ақылы қызмет бағаларының ең жоғары өсуі Украинада (49,4%), Молдовада (20,1%) Тәжікстанда (19,3%), және Ресейде (13,9%) белгіленді. Қазақстанда ақылы қызмет бағаларының өсуі 11,6% құрады.

Қаржы. 2006 жыл бойы Достастық елдерінің валюта рыноктарындағы ахуал біршама тұрақтылығымен сипатталды, көптеген елдерде ұлттық валюталардың АҚШ доллары мен бірыңғай еуропа валютасына қарағанда нығаю үрдісі байқалды. Ұлттық валюталарға қарағанда АҚШ доллары мен еуро бағамдарының ішкі валюта рыноктарындағы серпіні басым жағдайда әлемдік валюта рыноктарындағы осы валюталар бағамының өзгерісін сипаттады. 2006 жылғы 1 қаңтардан бастап Әзірбайжанда әзірбайжан манатын 5000 есеге ірілендіру жүргізілді.

2006 жылғы желтоқсанның соңына қарай Достастықтың бірқатар елдерінде АҚШ доллары бағамының әлсіреу үрдісі сақталды; жыл ішінде Түркіменстан мен Украинада АҚШ долларының бағамы өзгерген жоқ. Жыл басымен салыстырғанда ұлттық валюталарға қарағанда АҚШ долларының бағамы: Әзірбайжан мен Қазақстанда – 5,1%-ға, Арменияда – 19,3%-ға, Беларусьте – 0,6%-?а, Грузияда – 4,4%-ға, Қырғызстанда – 7,7%-ға, Ресейде – 8,5%-ға төмендеді; осы кезеңде ол Молдовада – 0,6%-ға, Тәжікстанда – 7,1%-ға, Өзбекстанда – 5,1% өсті.

Достастықтың барлық елдерінде өткен жыл ішінде бірыңғай еуропа валютасы бағамының білінер-білінбес ауытқуылары байқалды. Америка валютасы бағамының түсуі еуро жайғасымының ұлттық валюталарға қарағанда нығаюымен қатар жүрді, сөйтіп нәтижесінде 2006 жылғы желтоқсанның соңында 2005 жылғы тиісті күнмен салыстырғанда ұлттық валюталарға қарағанда еуро бағамы: Әзірбайжанда – 4,8%-ға, Беларусьте – 10,6%, Грузияда – 6,2%, Қазақстанда – 5,4%, Қырғызстанда – 2,5%, Молдовада

– 11,7%, Ресейде – 1,5%, Тәжікстанда – 18,4%, Түркіменстанда – 11,0%, Өзбекстанда – 16,5%, Украинада – 11,4%-ға өсті; Арменияда осы кезеңде– 10,1%-ға төмендеді.

Сыртқы сауда. 2006 жылдың қаңтар-қарашасында 2005 жылдың осы кезеңімен салыстырғанда ТМД елдері бойынша тауарлар экспортының жалпы көлемі орта есеппен 25%-ға (2005 жылғы қаңтар-қарашада 2004 жылдың осы кезеңімен салыстырғанда – 29%), тауарлар импорты – 33%-ға (27%) өсті.

2006 жылғы қаңтар-қарашадағы Достастық елдерінің өзара саудасы

(өсім, өткен жылғы тиісті кезеңге %-бен)

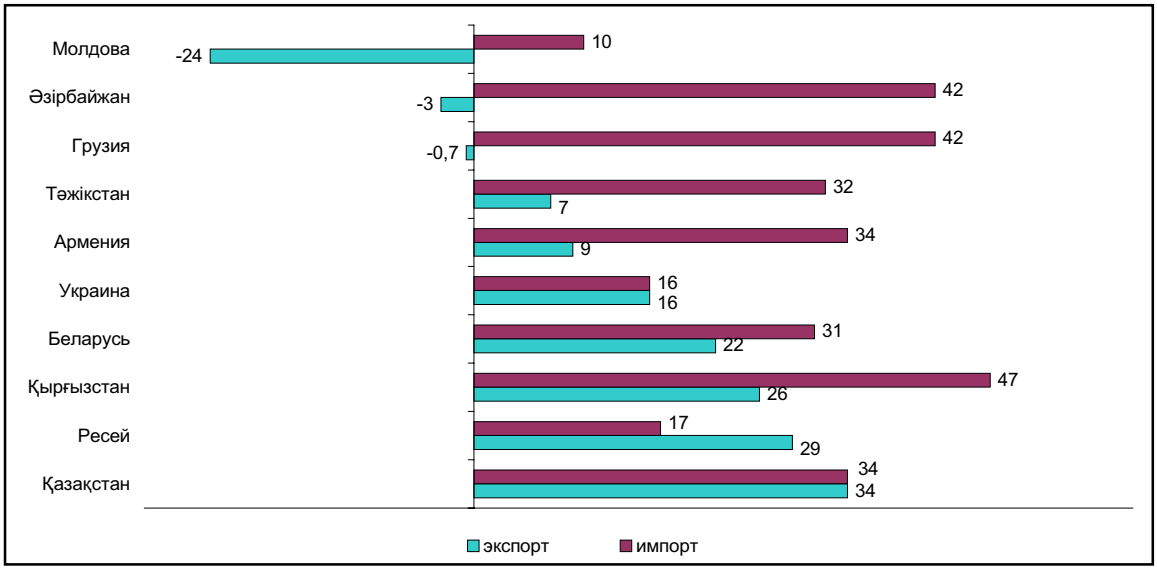

Ағымдағы жылғы қаңтар-қарашада ТМД елдерінің арасындағы тауарлардың өзара саудасының құндық көлемі 2005 жылғы қаңтар-қарашамен салыстырғанда орта есеппен 24%-ға, соның ішінде экспорт – 25%, импорт – 23%-ға өсті.

2006 жылғы қаңтар-қарашадағы Достастық елдерінің әлемнің басқа елдерімен экспорттық-импорттық операциялары

(өсім, өткен жылғы тиісті кезеңге %-бен)

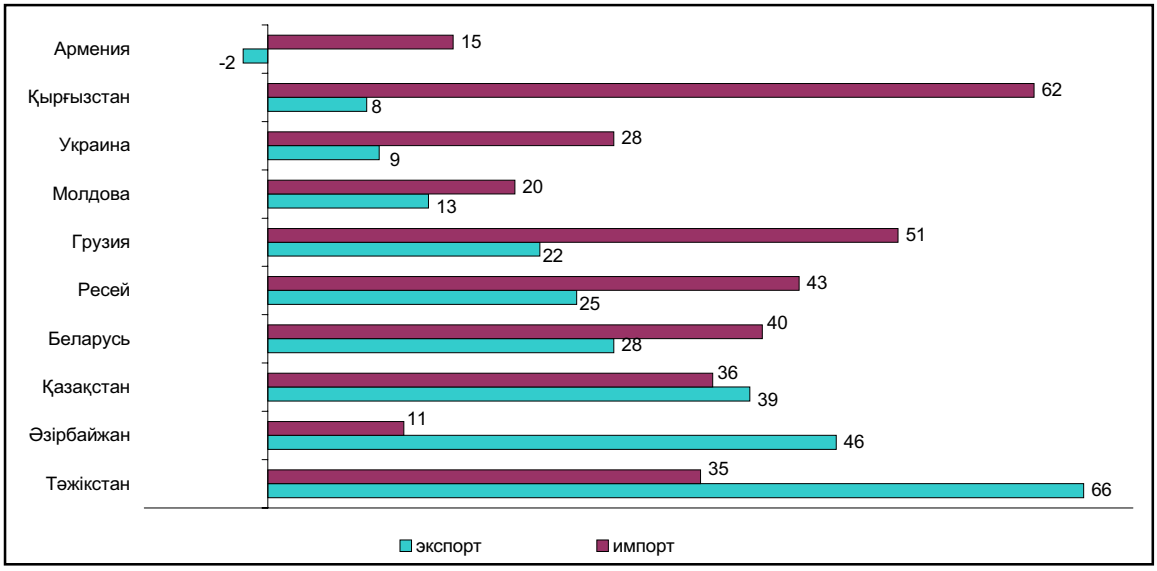

2006 жылғы қаңтар-қарашада Достастық елдерінің әлемнің басқа елдерімен жасасқан экспортының құндық көлемі 2005 жылғы қаңтар-қарашамен салыстырғанда орта есеппен 25%-ға, импорт - 39%-ға өсті.

Жалақы. 2006 жылғы желтоқсан айына есептелген орташа айлық атаулы жалақы Әзірбайжанда – 150,5 манатты, Армениядa – 80,5 мың драмды, Беларусьте – 668 мың беларусь рублін, Қазақстанда – 53,6 мың теңгені, Қырғызстанда – 4070 сомды, Молдовада – 2191 лейді, Ресейде – 14354 рубльді, Тәжікстанда – 153 сомониді, Украинада – 1277 гривнаны құрады.

Достастық елдеріндегі нақты жалақының деңгейі

(өсім, өткен жылғы тиісті кезеңге %-бен)

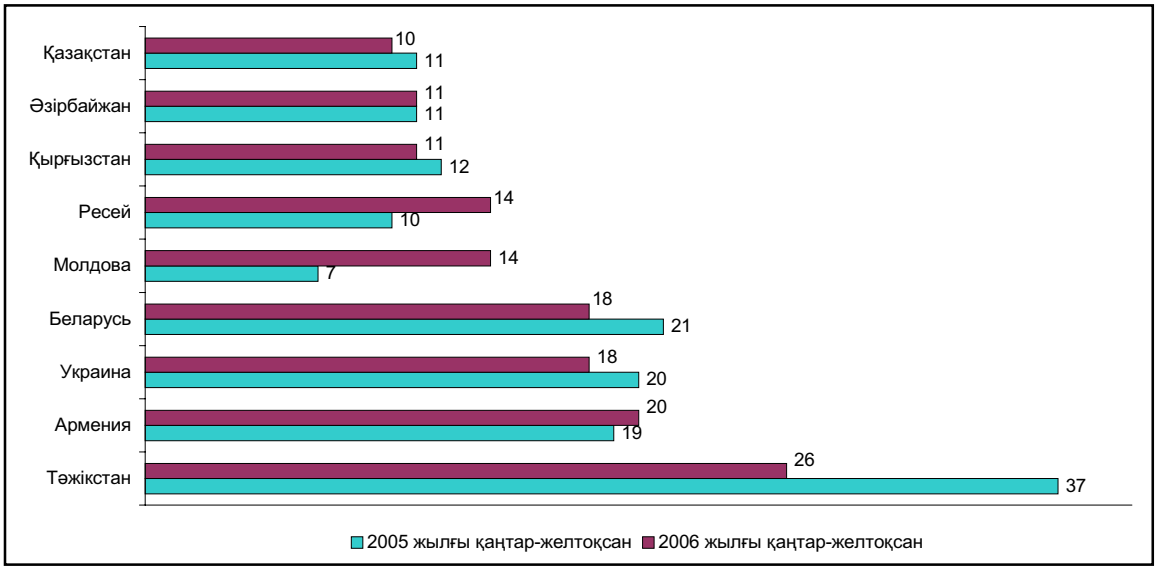

Достастық елдерінің ұлттық (орталық) банктері белгілеген валюталардың ресми бағамдарынан алатын болсақ, орташа атаулы жалақы Әзірбайжанда 2006 жылғы желтоқсанда - 173 АҚШ долларына, 2005 жылғы желтоқсанда – 138 долларға, Армениядa, тиісінше – 221 және 145, Беларусьте - 312 және 261, Қазақстанда – 419 және 336, Қырғызстанда - 105 және 86, Молдовада - 168 және 136, Ресейде – 545 және 393, Тәжікстанда – 45 және 34, Украинада 253 және 202 АҚШ долларына сәйкес болды.

Еңбек рыногы. Достастық елдерінде экономикалық тұрғыдан белсенді халық саны 2006 жылы орта есеппен 133 миллион адам деп бағаланады.

Халықаралық еңбек ұйымының әдіснамасы бойынша, яғни өз еркімен жұмыс іздеген (жұмыспен қамту қызметтеріне бармаған) халықтың жалпы санын қоса анықталатын, 2006 жылы жүргізілген, халықты соңғы іріктеп зерттеу деректері бойынша жұмыссыздардың жалпы саны Қазақстанда 0,6 миллион адамды (экономикалық тұрғыдан белсенді халық санының 8%-ы), Молдовада – 0,1 миллион адам (5,4%), Ресейде – 5,3 миллион адам (7%), Украинада – 1,4 миллион адам (6,4%), Қырғызстанда (2005 жыл) – 0,2 (9%), Тәжікстанда (2004 жылы жүргізілген зерттеу деректері бойынша) – 0,2 миллион адам (7,4%).

Жұмыспен қамту қызметтерінде ресми тіркелген жұмыссыздардың саны Достастықтың көптеген елдерінде жұмыссыздардың жалпы санынан 2,3 есе төмен, бұл жұмыспен қамтылмаған азаматтардың жұмыссыз деген ресми статус алуға мүдделілігінің төмен болуына байланысты (жәрдемақы мөлшерінің аздығы, оларды төлеудің кешіктірілуі, жұмыспен қамтылмаған азаматтарды тіркеудің және есептен шығарудың қиындығы).

14.2 ЕО ЖӘНЕ ЕУРО-АЙМАҚ ЕЛДЕРІНІҢ ӘЛЕУМЕТТІК-ЭКОНОМИКАЛЫҚ ДАМУЫНЫҢ НЕГІЗГІ КӨРСЕТКІШТЕРІ

Өнеркәсіп өндірісі. Еуростаттың алдын ала деректері бойынша 2006 жылдың қарашасында маусымдық ауытқуларға бейімделген өнеркәсіп өндірісінің көлемі 2005 жылдың қарашасымен салыстырғанда Еуро-аймақ пен ЕО-25-те – тиісінше, 2,5% және 2,8%-ға өсті. Өндіріс көлемінің өсуі Еуро-аймақ пен ЕО-25-тің барлық секторларында байқалды, энергетикалық тауарлар секторын қоспағанда, онда оның төмендеуі, тиісінше, 3,3% және 3,7% байқалды. Өндіріс көлемінің ең көп өсуі ЕО-25 пен Еуро-аймақтың ұзақ мерзімді пайдаланылатын тауарлар секторында (6,6% және 4,9%), сондай-ақ күрделі тауарлар секторында байқалды – тиісінше, 6,1% және 4,9%. Өндіріс көлемінің ең аз өсуі Еуро-аймақ пен ЕО-25-тің қысқа мерзімді пайдаланылатын тауарлар секторында – тиісінше, 1,9% және 1,6% байқалды.

Секторлар бойынша өнеркәсіп өнімдері көлемінің өзгеру серпіні

өткен жылдың тиісті айымен салыстырғанда, %

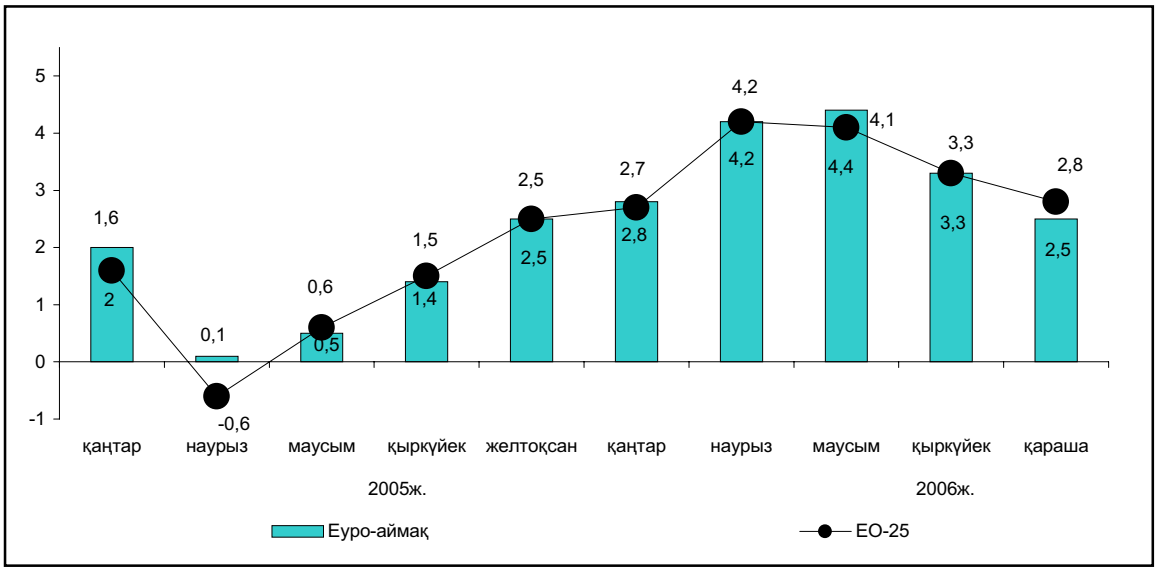

2006 жылдың қарашасында 2005 жылдың қарашасымен салыстырғанда өндіріс көлемінің өсуі Еуро-аймақ пен ЕО-25-тің 13 елінде, төмендеуі 5 елінде байқалды. Өндіріс көлемінің ең көп өсуі Словакияда – 9,8%, Польшада – 9,5%, Словенияда – 8,3%, Люксембургте– 6,2% байқалды. Өндіріс көлемінің төмендеуі Ирландияда – 10,8%, Литвада – 2,2%, Грецияда – 1,8%, Францияда – 1,6% және Нидерландыда – 1,1% байқалды.

2006 жылдың қарашасында 2006 жылдың қазанымен салыстырғанда есеп берген еуропа елдері арасында өнеркәсіп өндірісі көлемінің төмендеуі 10 елде байқалды. Өндіріс көлемінің ең көп төмендеуі Ирландияда – 7,7%, Грецияда – 2,4% тіркелді. Ең көп өсім Португалияда– 3,8%, Финляндияда - 2,5%, Люксембургте – 2,2% және Нидерландыда – 2,1% тіркелді.

Бөлшек сауда. Еуростаттың алдын ала деректері бойынша бөлшек сауда тауар айналымының көлемі 2006 жылдың қарашасында 2005 жылдың тиісті айымен салыстырғанда ЕО-25-те – 2,3%-ға, Еуро-аймақта 1,4%-ға өсті. Бөлшек сауда көлемінің өсуі Еуро-аймақ пен ЕО-25-тің барлық тауар топтары бойынша байқалды, Еуро-аймақтағы азық-түлік тауарларынан басқа. Ең көп өсуі ЕО-25 пен Еуро-аймақтың шаруашылық тауарлары саудасында (6,3% және 5,8%), сондай-ақ азық-түлік емес тауарлар саудасында тиісінше 3,6% және 2,8% тіркелді. Бөлшек сауда тауар айналымы көлемінің төмендеуі Еуро-аймақтың азық-түлік тауарлары саудасында байқалды – 0,5%.

2006 жылдың қарашасында өткен аймен салыстырғанда бөлшек сауда тауар айналымының көлемі Еуро-аймақта – 0,5%-ға, ЕО-25-те – 0,4%-ға өсті. Бөлшек сауда тауар айналымы көлемінің өсуі Еуро-аймақ пен ЕО-25-тің барлық тауар топтары бойынша байқалды.

Бөлшек сауда көлемінің өзгеру серпіні

өткен жылдың тиісті айымен салыстырғандағы өзгерісі %-бен

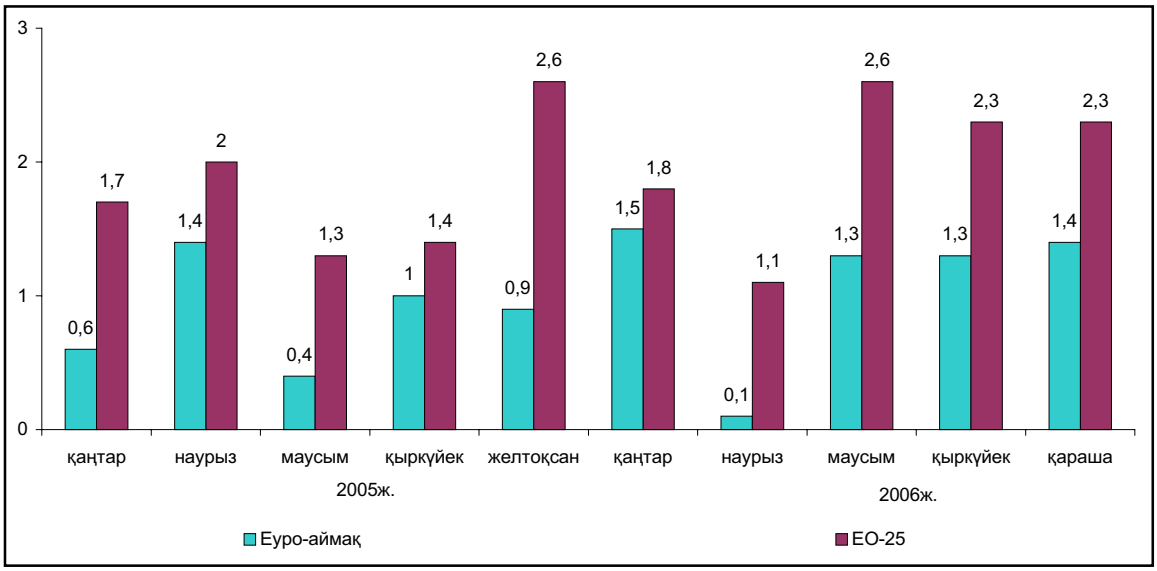

2006 жылдың қарашасында 2005 жылдың тиісті айымен салыстырғанда Еуро-аймақ пен ЕО-25-тің барлық елінде бөлшек сауда көлемінің өсуі байқалды, оның төмендеуі тиісінше 0,7% және 0,3% байқалған Германия мен Италиядан басқа. Бөлшек сауда көлемінің ең көп өсуі Латвия мен Румынияда – әрқайсысында 21,9%, Эстонияда – 20,3%, Болгарияда– 16,0% тіркелді. Бөлшек сауда көлемінің ең аз өсуі Португалияда – 0,1%, Австрияда– 0,6% байқалды.

2006 жылдың қарашасында өткен аймен салыстырғанда Еуро-аймақ пен ЕО-25-тің 6 елінде бөлшек сауда көлемінің төмендеуі байқалды. Ең көп төмендеуі Латвияда – 1,1%, Германия мен Ирландияда – әрқайсысында 0,1% тіркелді. Бөлшек сауда көлемнің ең көп өсімі Эстонияда – 2,7%, Румыния мен Словенияда– әрқайсысында 2,1%, Данияда– 1,5% тіркелді.

Сыртқы сауда. Еуростаттың алдын ала деректері бойынша сауда балансының профициті басқа елдермен бірге Еуро-аймақта 2006 жылдың қарашасында 3,1 млрд. еуроны құрады, ал 2005 жылдың қарашасында дефицит– 2,0 млрд. еуро болған. 2006 жылғы қазандағы сыртқы сауда балансы туралы деректер нақтыланып, профицит – 3,0 млрд. еуроны құрады (2005 жылғы қазанда ол– 0,1 млрд. еуро болған).

Бағалау бойынша, 2006 жылдың қарашасында ЕО-25-тің сыртқы сауда балансының дефициті 12,4 млрд. еуро болды, 2005 жылғы қарашада ол 14,7 млрд. еуроны құраған. 2006 жылғы қазандағы сыртқы сауда балансы туралы нақтыланған деректер бойынша сауда балансының дефициті 12,9 млрд. еуроны құрады, ал 2005 жылдың тиісті кезеңінде– 11,0 млрд. еуро болды.

2006 жылғы қаңтар-қазанда өткен жылдың тиісті кезеңімен салыстырғанда негізгі серіктестермен сауда көлемі ЕО-25-те өсті. Экспорт көлемінің ең көп өсуі Ресейден (26%), Қытайдан (23%), Канададан (14%), Норвегия және Түркиядан (әрқайсысында 13%) әкелінген экспортқа тіркелсе, ал импорт көлемінің ең көп өсуі – Ресейде (29%), Норвегияда (24%), Қытайда (21%), Үндістанда (19%) тіркелді.

2006 жылғы қаңтар-қазанда ЕО-25 елдері арасында сауда балансы профицитінің ең көп көлемі Германияда (132,6 млрд. еуро), Нидерландыда (29,1 млрд. еуро), Ирландияда (28,0% млрд. еуро), Швецияда (13,9%), ал сауда балансы дефицитінің ең көп көлемі Ұлыбританияда (105,7 млрд. еуро), Испанияда (72,5 млрд. еуро), Францияда (28,6%), Грециядa (28,4 млрд. еуро) және Италияда (19,6 млрд. еуро) тіркелді.

Баға

Инфляция. Еуростаттың алдын ала деректері бойынша Еуро-аймақ пен ЕО-25-тегі инфляцияның жылдық өсімі 2005 жылдың желтоқсанымен салыстырғанда 2006 жылғы желтоқсанда 1,9% және 2,1%-ға өсті, ал 2006 жылдың қарашасымен салыстырғанда екі аймақта да 0,4%-ға өсті.

Еуро-аймақтағы тауарлар мен қызметтерге баға деңгейінің өзгеру серпіні

өткен жылдың тиісті кезеңіне %-бен

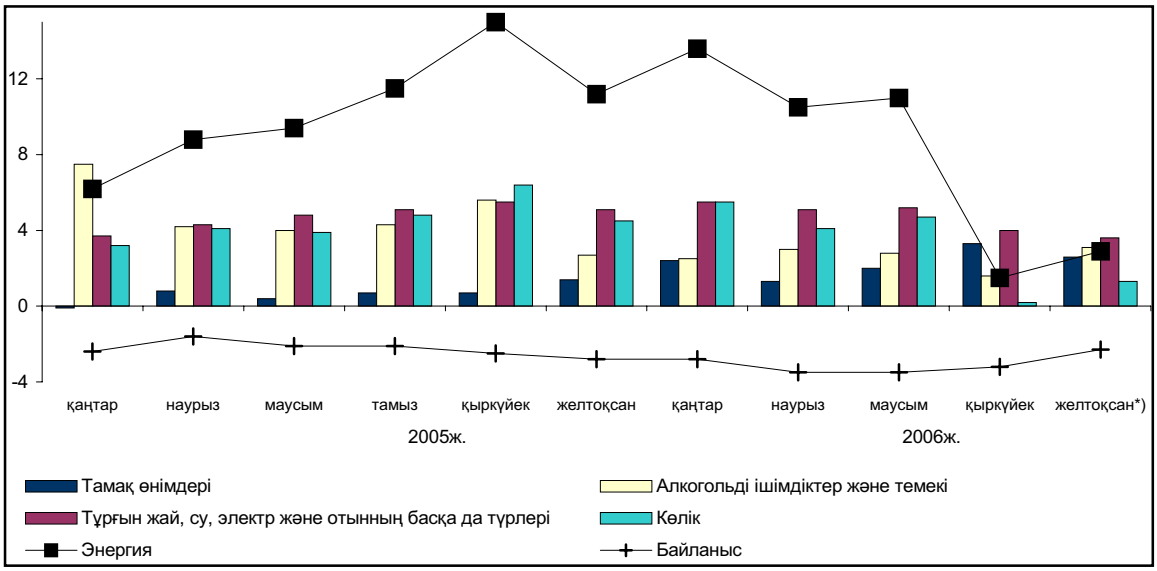

**) Алдын ала деректер.*

Қолда бар деректер бойынша ЕЕА-дағы (Еуропалық экономикалық кеңістік елдері) инфляцияның жылдық өсімі 2006 жылғы желтоқсанда 2005 жылғы желтоқсанмен салыстырғанда 2,1%-ға, ал 2006 жылғы қарашамен салыстырғанда 0,4%-ға өсті.

2006 жылдың желтоқсанында өткен жылдың тиісті айымен салыстырғанда баға деңгейінің өсімі есеп берген барлық еуропа елдерінде байқалды. Баға деңгейінің ең көп өсімі Латвияда (6,8%), Венгрияда (6,6%), Болгарияда (6,5%), Эстонияда (5,1%), ең аз өсімі – Германияда, Польшада және Швецияда (әрқайсысында 1,4%), Финляндияда (1,2%), Мальтада (0,8%) тіркелді.

Өнеркәсіп өнімін өндірушілер бағасы. Еуростаттың алдын ала деректері бойынша өнеркәсіп өнімін өндірушілер бағасы 2006 жылдың желтоқсанында 2005 жылғы тиісті аймен салыстырғанда Еуро-аймақ пен ЕО-25-те – тиісінше 4,1%-ға және 3,3%-ға өсті.

Бағаның өсімі өнеркәсіптің барлық секторларында тіркелді. Бағаның ең көп өсуі 2006 жылдың желтоқсанында 2005 жылдың тиісті айымен салыстырғанда Еуро-аймақ пен ЕО-25-тің аралық тауарлар секторында – тиісінше 6,2% және 6,1%, сондай-ақ энергетикалық тауарлар секторында – тиісінше, 6,2% және 2,8% тіркелді. Ең аз өсуі Еуро-аймақ пен ЕО-25-тің ұзақ мерзімді және қысқа мерзімді пайдаланылатын тауарлары секторында байқалды.

Секторлар бойынша өнеркәсіп өнімін өндірушілер бағасының өзгеру серпіні

өткен жылдың тиісті айымен салыстырғанда %

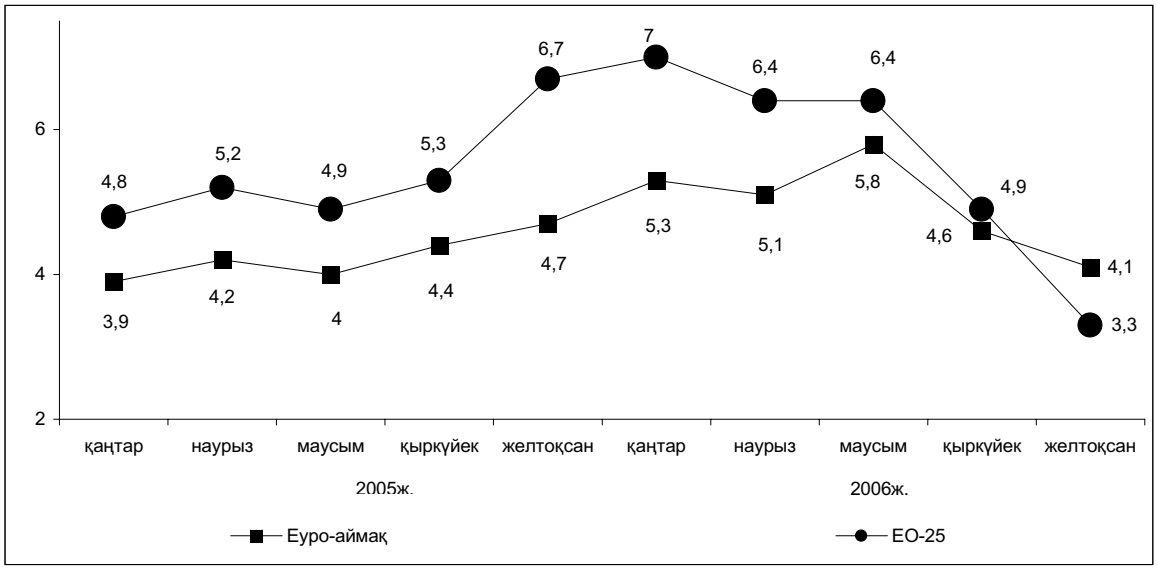

2006 жылдың желтоқсанында 2005 жылдың тиісті айымен салыстырғанда ЕО-25-тің есеп берген көптеген елдерінде барлық елдердегі өнеркәсіп өнімін өндірушілер бағасының өсуі тіркелді, бағасы 0,3%-ға төмендеген Ұлыбританиядан басқа. Өнеркәсіп өнімін өндірушілер бағасы деңгейінің ең көп өсімі Люксембургте – 15,7%, Венгрияда – 9,2%, Болгарияда – 8,0%, Финляндияда – 5,9%, Литвада – 5,8% тіркелді.

2006 жылдың желтоқсанында өткен аймен салыстырғанда өнеркәсіп өнімін өндірушілер бағасының ең көп өсуі Словенияда – 0,5%, Ирландияда – 0,4% және Италияда – 0,2% тіркелді. Бағаның төмендеуі Данияда – 1,3%, Словакияда – 0,8%, Швецияда – 0,7% байқалды.

Жұмыссыздық деңгейі. Еуростат деректері бойынша жұмыссыздықтың деңгейі 2006 жылдың желтоқсанында ЕО-25-те экономикалық тұрғыдан белсенді халық санына 7,6% (2005 жылғы желтоқсанда – 8,5%), Еуро-аймақта 7,5% (8,4%) құрады.

2006 жылдың желтоқсанында жұмыссыздықтың ең төмен деңгейі Данияда – 3,2%, Нидерландыда – 3,6% тіркелді. ЕО-25 елдері арасында жұмыссыздықтың ең жоғары деңгейі Польшада (12,8%), Словакияда (12,0%) байқалды.

Соңғы он екі ай ішінде (2005 жылдың желтоқсанынан бергі) жұмыссыздық деңгейінің өсуі Венгрияда (7,4%-дан 7,7%-ға дейін), Люксембургте (4,6%-дан 4,8%-ға дейін), ал ең көп төмендеуі – Польшада (16,9%-дан 12,8%-ға дейін), Словакияда (15,5%-дан 12,0%-ға дейін), Эстонияда (7,0%-дан 4,3%-ға дейін), Словенияда (6,9%-дан 5,4%-ға дейін) байқалды.

2006 жылдың желтоқсанында 2005 жылғы желтоқсанмен салыстырғанда ерлер арасындағы жұмыссыздық деңгейі ЕО-25-те 7,6%-дан 6,6%-ға дейін, Еуро-аймақта – 7,1%-дан 6,3%-ға дейін төмендеді. Әйелдер арасындағы жұмыссыздық деңгейі Еуро-аймақта 9,9%-дан 9,0%-ға дейін, ЕО-25-те 9,7%-дан 8,7%-ға дейін төмендеді.

25 жасқа дейінгі жұмыссыздар деңгейі ЕО-25 аумағында Нидерландыдағы 6,6% бен Польшадағы 25,9% арасында ауытқып тұр. 2006 жылдың желтоқсанында жастар арасындағы жұмыссыздық өткен жылдың тиісті кезеңімен салыстырғанда Еуро-аймақта 17,4%-дан 15,9%-ға дейін, ЕО-25-те – 18,2%-дан 16,3%-ға дейін төмендеді.

Еростаттың алдын ала деректері бойынша 2006 жылдың желтоқсанында Еуро-аймақта 11,1 млн., ЕО-25-те – 16,6 млн. ерлер мен әйелдер жұмыссыз болды. Бұл деректер ХЕО (Халықаралық Еңбек Ұйымы) критерийлерін ескере отырып түзетілген.

14.3 2007 ЖЫЛДЫҢ ҚАҢТАРЫНДАҒЫ ЖЕКЕЛЕГЕН ТАУАРЛАРДЫҢ ӘЛЕМДІК РЫНОГЫНЫҢ КОНЪЮНКТУРАСЫ

Энергетикалық тауарлар. World Bank деректері бойынша 2007 жылдың қаңтарында 2006 жылдың желтоқсанымен салыстырғанда бағаның төмендеу үрдісі негізгі энергетикалық тауарларға байқалды, Австралиядан әкелінген көмірдің бағасынан басқа, оның өсуі 3,1% байқалды.

2007 жылдың қаңтарында өткен аймен салыстырғанда бағаның төмендеуі мұнай маркаларының барлық түрлеріне тіркелді: Brent маркалы мұнай бағасы – 12,8%, WTI (Техас Батыс штаты) маркалы мұнай бағасы – 12,5%, Dubai маркалы мұнай бағасы – 11,3%. Шикі мұнайдың бағасы - орташа споты 12,2%-ға төмендеді. Табиғи газ бағасының төмендеуі Еуропада – 3,7% байқалды, ал АҚШ-та табиғи газдың бағасы 2006 жылдың желтоқсанындағы деңгейде қалды.

Мұнайдың әлемдік бағасының серпіні

(доллар/баррель)

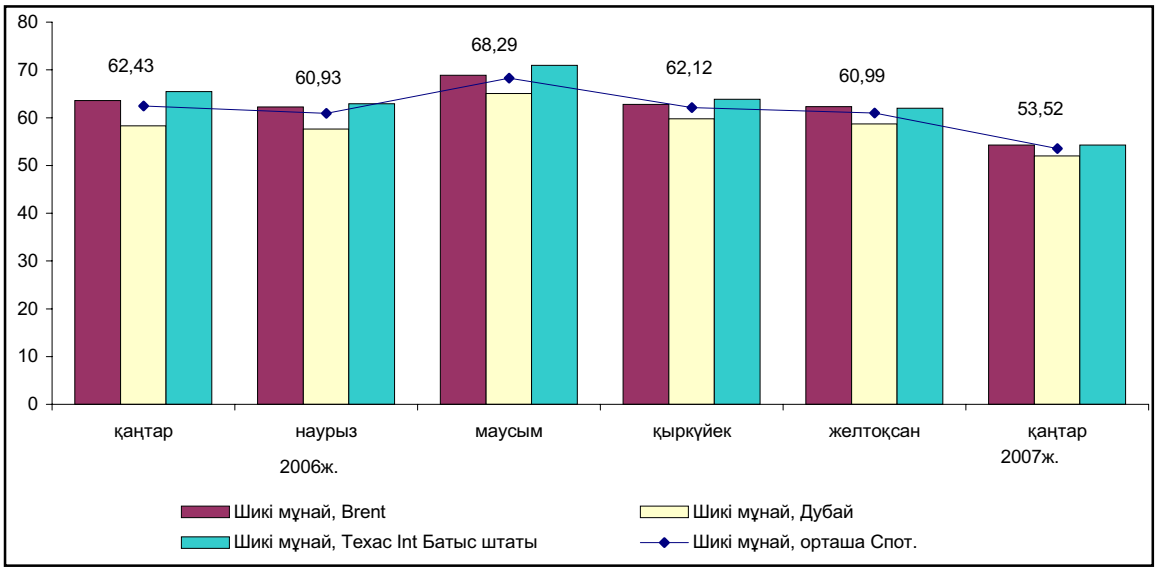

Металдар. 2007 жылдың қаңтарында 2006 жылдың желтоқсанымен салыстырғанда металдардың әлемдік рыногында әртүрлі үрдістер байқалды. Мәселен, мыстың бағасы – 15,1%-ға, мырыштың бағасы – 14,0%-ға, қорғасынның бағасы – 3,5%-ға, алюминийдің бағасы – 0,2%-ға төмендеді. Бағаның өсуі қалайыға (1,8%) және никельге (6,5%) байқалды. Қымбат металдар рыногында алтынның бағасы – 0,2%-ға өссе, күмістің бағасы– 3,2%-ға төмендеді. Суықтай илектелген және ыстықтай илектелген жайма болаттың, сондай-ақ темір кенінің бағасы 2006 жылдың желтоқсанындағы деңгейде өзгеріссіз қалды.

Металдардың және болаттың әлемдік бағасы

(доллар/тонна)

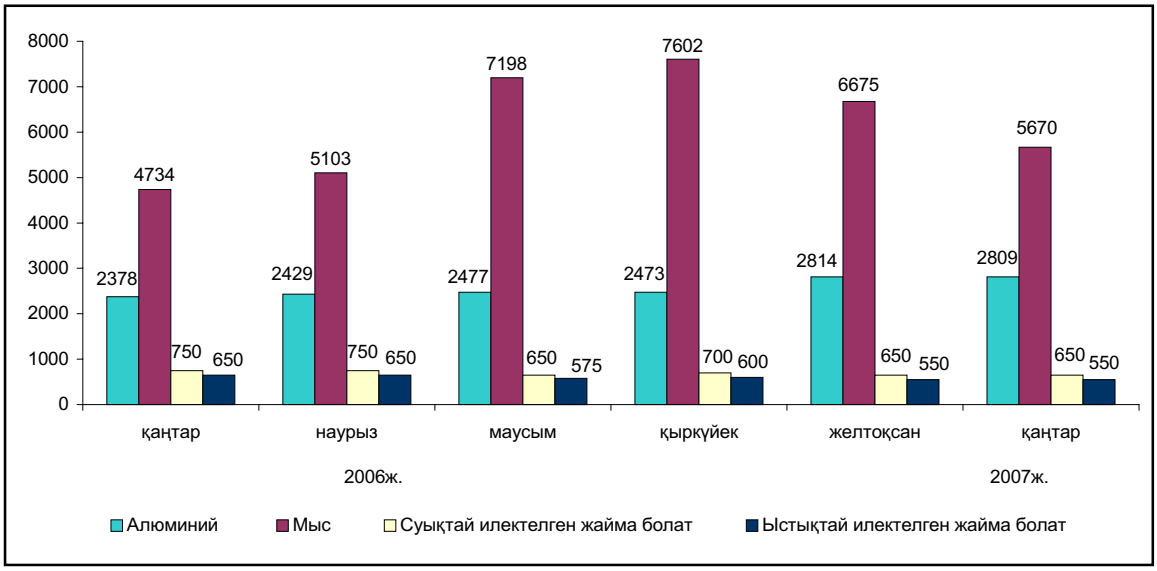

Ауыл шаруашылығы және азық-түлік тауарлары. 2007 жылдың қаңтарында 2006 жылдың желтоқсанымен салыстырғанда ауыл шаруашылығы тауарларының әлемдік рыногында әртүрлі үрдістер байқалды.

Мәселен, Канададан әкелінген бидайдың бағасы 3,2%-ға, АҚШ-тың HRW және SRW бидайының бағасы – тиісінше, 4,0%-ға және 7,5%-ға төмендеді. Өткен аймен салыстырғанда 2007 жылдың қаңтарында жүгері бағасының 3,1%-ға, тай күріші бағасының (5%-дық) 2,6%-ға өскені байқалды. Шайдың бағасы (3 аукционның орташа мәні) – 4,1%-ға төмендеді.

2007 жылдың қаңтарында 2006 жылдың желтоқсанымен салыстырғанда қант бағасының өсуі АҚШ-тың ішкі рыногында – 1,6% тіркелді. ЕО-ның ішкі рыногында (1,6%) және әлемдік рынокта (5,4%) қант бағасының төмендеуі байқалды.

Сиыр етінің бағасы 2,3%-ға, қой етінің бағасы – 0,2%-ға төмендеді. Балықтың бағасы – 1,7%-ға төмендеді.

Бидайдың әлемдік бағасының серпіні

(доллар\ тонна)

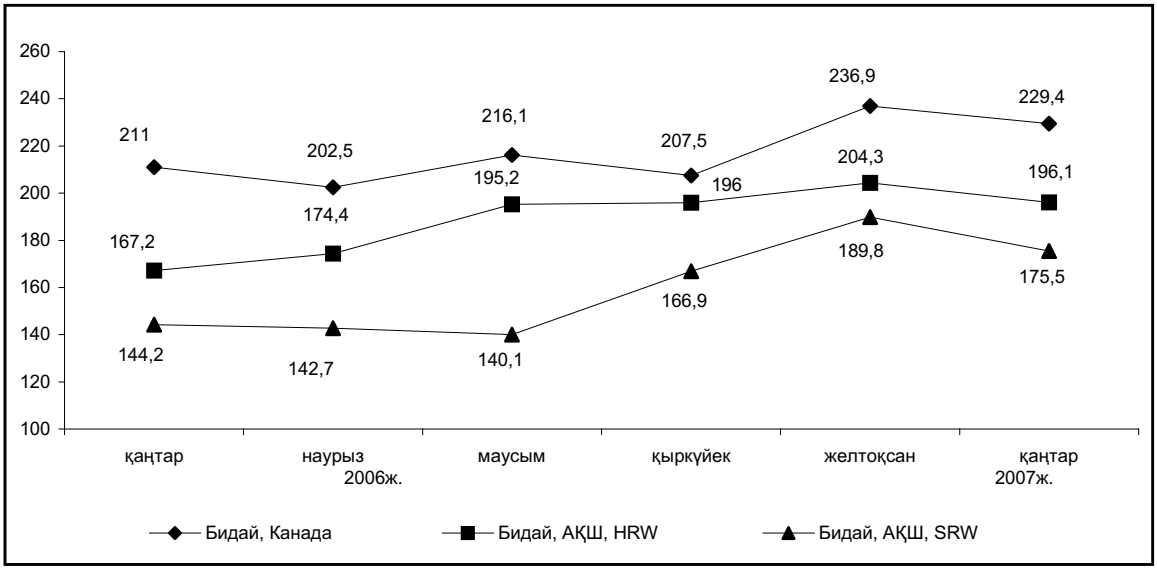

Шикізат және тыңайтқыштар. 2007 жылдың қаңтарында 2006 жылдың желтоқсанымен салыстырғанда Камеруннан әкелінген сүрек (ағаш материалы) бағасының 7,0%-ға өскені, ал Малайзиядан әкелінген сүрек (ағаш материалының) бағасының 0,2%-ға төмендегені байқалды. Малайзиядан әкелінген сүректің (бөрененің) бағасы – 2,3%-ға төмендеді. Бағаның өсуі A Index мақтасына 0,2% байқалды, оның төмендеуі Memphis мақтасына – 1,6% байқалды. Бағаның өсуі каучуктың барлық түрлеріне тіркелді. Диаммониум фосфатының бағасы 5,6%-ға өсті. Калий хлоридінің және тау фосфатының бағасы 2006 жылдың желтоқсанындағы деңгейде қалды.

Шикізаттың әлемдік бағасы

(цент/кг)

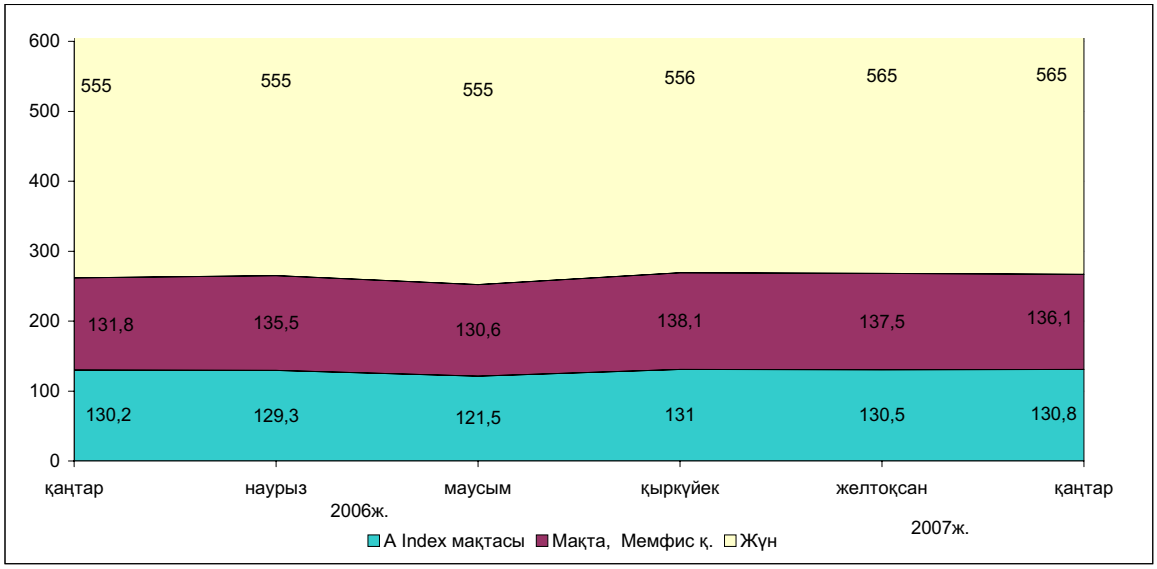

Қазақстан Республикасы
Статистика агенттігі
Төрағасының міндетін атқарушы **Б.Тортаев**

1. КРАТКИЕ ИТОГИ СОЦИАЛЬНО-ЭКОНОМИЧЕСКОГО РАЗВИТИЯ РЕСПУБЛИКИ КАЗАХСТАН В ЯНВАРЕ 2007 года

Макроэкономические тенденции. Объем валового внутреннего продукта, по оперативным данным, в январе-декабре 2006г. составил в текущих ценах 9738,8 млрд. тенге. Рост реального ВВП по сравнению с аналогичным периодом 2005г. составил 110,6%. В структуре ВВП доля производства товаров составила 43,9% от ВВП, услуг – 52,6%.

Индекс потребительских цен в январе 2007г. по сравнению с декабрем 2006г. составил 1,1%. Цены на продовольственные товары возросли на 1,6%, непродовольственные товары – на 0,3%, платные услуги – на 1,1%. Цены предприятий-производителей промышленной продукции в январе 2007г. повысились по сравнению с декабрем 2006г. на 0,1%.

Численность безработных в январе 2007г., по экспертной оценке, составила 635 тыс. человек, уровень безработицы – 8,0% к численности экономически активного населения, в том числе численность лиц, зарегистрированных в органах занятости в качестве безработных, на конец января т.г. составила 77,3 тыс. человек, их доля в численности экономически активного населения – 1,0%.

Реальный сектор экономики. Объем промышленного производства в январе 2007г. составил в действующих ценах 517 млрд. тенге, что на 9% больше, чем в январе 2006г. В горнодобывающей промышленности объем производства по сравнению с аналогичным периодом 2006г. возрос на 7,9%, в обрабатывающей - на 12,6%, в производстве и распределении электроэнергии, газа и воды уменьшился на 2,9%.

Объем валовой продукции сельского хозяйства в январе 2007г. составил в текущих ценах 27,0 млрд. тенге и по сравнению с январем 2006г. увеличился на 4,7%.

Общий объем грузоперевозок (с учетом оценки объема перевозок грузов нетранспортными организациями и предпринимателями, занимающимися коммерческими перевозками) в январе 2007г. составил 139,9 млн. тонн и по сравнению с соответствующим периодом 2006г. возрос на 2,3%.

Объем розничного товарооборота (без оборота общественного питания) за отчетный период составил 127,7 млрд. тенге и увеличился по сравнению с январем 2006г. на 9,5%.

Объем инвестиций в основной капитал в январе 2007г. составил 147,1 млрд. тенге, что на 3,3% больше, чем в январе 2006г.

По состоянию на 1 февраля 2007г. в республике зарегистрировано 249453 юридических лиц, в том числе с численностью до 50 человек – 235050. Действующих юридических лиц – 168960. Среди действующих юридических лиц малые предприятия составляют - 155545, из них субъектов малого бизнеса – 109743.

Внешняя торговля. Внешнеторговый оборот Казахстана (данные Комитета таможенного контроля Министерства финансов Республики Казахстан, без учета неорганизованной торговли) в январе-декабре 2006г. составил 61927,2 млн. долл. США и по сравнению с январем-декабрем 2005г. увеличился на 37%, в том числе экспорт – 38250,3 млн. долл. США (увеличился на 37,3%), импорт – 23676,9 млн. долл. США (увеличился на 36,4%).

Финансы. Объем доходов в Государственный бюджет Республики Казахстан, по оперативным данным Министерства финансов РК, на 1 января 2007г. составил 2338 млрд. тенге, что на 11,4% больше, чем на 1 января 2006г., затраты – 2150,6 млрд. тенге (на 10,5%).

По данным Нацбанка Республики Казахстан, кредитные вложения банков второго уровня в отрасли экономики, на 1 января 2007г. составили 4735,7 млрд. тенге. Наблюдается устойчивая динамика их увеличения. В общем объеме кредитных вложений доля долгосрочных кредитов составила 72,8%, доля кредитов в иностранной валюте – 48,1%. Объем депозитов в банковской системе на 1 января 2007г. составил 3115,2 млрд. тенге, что на 88,4% больше, чем на 1 января 2006г., в том числе депозиты (вклады) населения 1042 млрд. тенге, что на 77,4% больше, чем на 1 января 2006г.

Доходы населения. В декабре 2006г., по оценке, среднедушевые номинальные денежные доходы населения составили 23353 тенге и увеличились по сравнению с декабрем 2005г. на 18,7%, реальные денежные доходы – на 9,5%.

Среднемесячная номинальная заработная плата, начисленная работникам в декабре 2006г., составила 53558 тенге и возросла по сравнению с декабрем 2005г. на 19,1%. Реальная заработная плата увеличилась на 9,9%.

ОСНОВНЫЕ СОЦИАЛЬНО-ЭКОНОМИЧЕСКИЕ ИНДИКАТОРЫ

	Единица измерения	Январь-декабрь 2006г.	Январь 2007г.	В % к соответствующему периоду предыдущего года		Январь 2007г. в % к декабрю 2006г.
				январь-декабрь 2006г.	январь 2007г.	
А	Б	1	2	3	4	5
Экономические показатели						
Валовой внутренний продукт	млрд. тенге	9738,8		110,6		
Объем промышленной продукции (товаров, услуг)	млрд. тенге	6432,5	517,0	107,0	109,0	94,2
Объем валовой продукции сельского хозяйства	млрд. тенге	837,8	27,0	107,0	104,7	55,0
Перевозки грузов всеми видами транспорта	млн. тонн	2024,0	139,9	105,0	102,3	78,0
Объем услуг связи (темп роста в сопоставимых ценах), по оперативным данным	млрд. тенге	274,2	26,9	120,4	132,6	100,5
Розничный товарооборот по всем каналам реализации	млрд. тенге	1561,6	127,7	114,4	109,5	80,7
Внешнеторговый оборот[1)4)]	млн. долл. США	61927,2	5818,0	137,0	139,0	108,2
в том числе:						
экспорт		38250,3	3430,2	137,3	129,4	109,5
импорт		23676,9	2387,8	136,4	155,7	106,5
Инвестиции в основной капитал	млрд. тенге	2810,3	147,1	110,6	103,3	31,4
Индекс потребительских цен				108,6	108,5	101,1
Индекс цен производителей промышленной продукции				118,4	111,0	100,1
Численность безработных (оценка)	тыс. человек		635,0		96,7	101,4
Среднедушевой денежный доход (оценка)[1)]	тенге	223014	23353	120,2	118,7*	119,5
Реальный денежный доход (оценка)[1)]	в %			110,7	109,5*	118,4
Среднемесячная заработная плата одного работника[1)]:						
номинальная	тенге	40775	53558	119,7	119,1	126,2
реальная	в %			110,2	109,9	125,0
Финансовые показатели[2)]						
Денежная масса М3[3)]	млрд. тенге		3716,0		179,9	109,7
Наличные деньги в обращении[3)]	млрд. тенге		600,8		145,9	114,5
Депозиты в банковской системе[3)]	млрд. тенге		3115,2		188,4	108,8
в т.ч. депозиты населения	млрд. тенге		1042,0		177,4	112,3
Кредитование БВУ отраслей экономики и населения[3)]	млрд. тенге		4735,7		182,7	108,6
в т.ч. долгосрочные кредитные вложения	млрд. тенге		3448,9		200,0	106,2

[1)]Графа 2 – декабрь 2006г.; графа 4 – декабрь 2006г. в % к декабрю 2005г.; графа 5 – декабрь 2006г. в % к ноябрю 2006г.

[2)]Графа 2 - на начало периода; графа 4 - 1.01.07 к 1.01.06; графа 5 - 1.01.07 к 1.12.06.

[3)]По данным Нацбанка РК.

[4)]Данные Комитета таможенного контроля Министерства финансов Республики Казахстан, без учета неорганизованной торговли.

** В % к уточненным данным за декабрь 2005г.*

Примечание: Объем промышленной продукции приведен по структуре предприятий соответствующих лет. Розничный товарооборот по всем каналам реализации не учитывает услуги общественного питания.

2. ПРОИЗВОДСТВО ТОВАРОВ И УСЛУГ

2.1 ВАЛОВОЙ ВНУТРЕННИЙ ПРОДУКТ

Объем произведенного валового внутреннего продукта (ВВП) Казахстана за январь-декабрь 2006 года по оперативным данным определился в сумме 9 738,8 млрд.тенге. Темпы изменения его реального объема составили 110,6% к соответствующему периоду 2005 года.

Прирост ВВП на 10,6% обусловлен увеличением реальных объемов во всех отраслях экономики: в промышленности – на 6,9%, сельском хозяйстве – на 7,0%, строительстве – на 35,6%, транспорте – на 7,0%, связи – на 20,4%, торговле – на 9,8%.

За январь-декабрь 2006 года индекс-дефлятор в целом по экономике составил 116,0% к соответствующему периоду предыдущего года, в том числе в производстве товаров – 114,6%, в производстве услуг – 116,9%.

В структуре ВВП текущего периода доли производства товаров и производства услуг составили 43,9% и 52,6% соответственно. Основную долю в производстве ВВП составляет промышленность (29,5%).

Производство ВВП за январь-декабрь 2006 года характеризуется следующими данными:

	ВДС, чистые налоги на продукты и импорт в текущих ценах, млрд.тенге, январь-декабрь 2006г.	Индекс физического объема, январь-декабрь 2006г. к январю-декабрю 2005г., в %	Структура ВВП, в %		Дефлятор, январь-декабрь 2006г. к январю-декабрю 2005г., в %
			январь-декабрь 2006г.	январь-декабрь 2005г.	
Валовой внутренний продукт	9 738,8	110,6	100,0	100,0	116,0
Производство товаров	4 287,4	112,0	43,9	44,0	114,6
Сельское хозяйство, лесоводство, рыболовство	540,0	107,0	5,5	6,4	104,4
Промышленность	2 878,6	106,9	29,5	29,8	119,1
Строительство	868,8	135,6	8,9	7,8	107,7
Производство услуг	5 116,6	110,8	52,6	52,0	116,9
Торговля, ремонт автомобилей и изделий домашнего пользования	1 171,3	109,8	12,0	11,8	118,8
Гостиницы и рестораны	89,9	110,5	0,9	0,9	119,5
Транспорт	875,3	107,0	9,0	9,8	110,3
Связь	207,4	120,4	2,1	2,0	111,2
Финансовая деятельность	436,7	143,4	4,5	3,2	123,9
Операции с недвижимым имуществом, аренда и услуги потребителям	1 471,5	109,9	15,1	15,1	117,2
Государственное управление	190,2	103,2	2,0	2,1	116,8
Образование	329,5	102,6	3,4	3,5	121,9
Здравоохранение и социальные услуги	162,4	103,1	1,7	1,7	121,3
Предоставление коммунальных, социальных и персональных услуг	164,9	109,1	1,7	1,8	111,3
Деятельность домашних хозяйств, нанимающих домашнюю прислугу и производящих товары и услуги для собственного потребления	17,5	103,5	0,2	0,1	162,9
Итого по отраслям	9 404,0	111,4	96,5	96,0	115,9
Косвенно-измеряемые услуги финансового посредничества	-313,3	159,6	-3,2	-2,2	118,5
Валовая добавленная стоимость	9 090,7	110,2	93,3	93,8	115,8
Чистые налоги на продукты и импорт	648,1	115,6	6,7	6,2	119,8

2.2 ПРОМЫШЛЕННОЕ ПРОИЗВОДСТВО

В январе 2007г. промышленными предприятиями Казахстана произведено продукции (включая малые, подсобные предприятия, сектор домашних хозяйств) в действующих ценах на 517 млрд. тенге, что к уровню января 2006г. составило 109%. Рост объемов производства наблюдается во всех регионах республики.

Индексы физического объема промышленной продукции и отраслевая структура промышленности в январе 2007г.

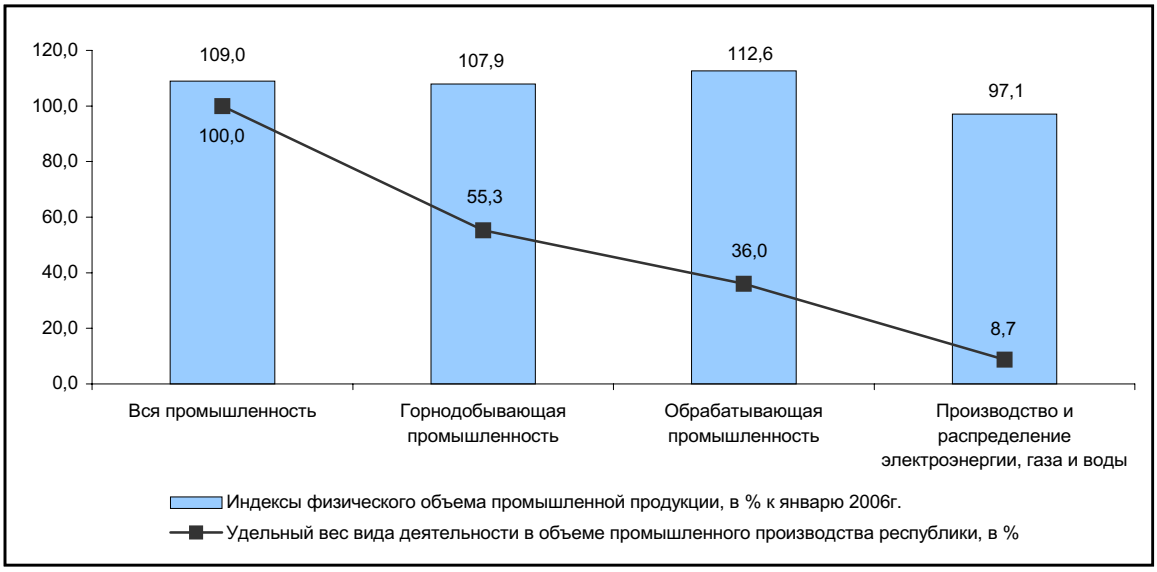

В **горнодобывающей промышленности** в январе 2007г. произведено продукции на 285,9 млрд. тенге, что на 7,9% выше уровня января 2006г. за счет увеличения добычи руд золотосодержащей (в 1,9 раза), свинцово-цинковой (на 16,3%), железной (на 12%) и медной (на 7,3%); газа природного (естественного) (на 29,9%); лигнита (на 28,3%); конденсата газового (на 26,5%); окатышей железорудных (на 17,4%); нефти сырой (на 5,5%); угля каменного (на 1,3%). Вместе с тем, сокращена добыча руд хромовой (на 70,6%), марганцевой (на 20,1%) и медно-цинковой (на 19,8%).

Индексы физического объема и удельный вес отдельных видов деятельности горнодобывающей промышленности в январе 2007г.

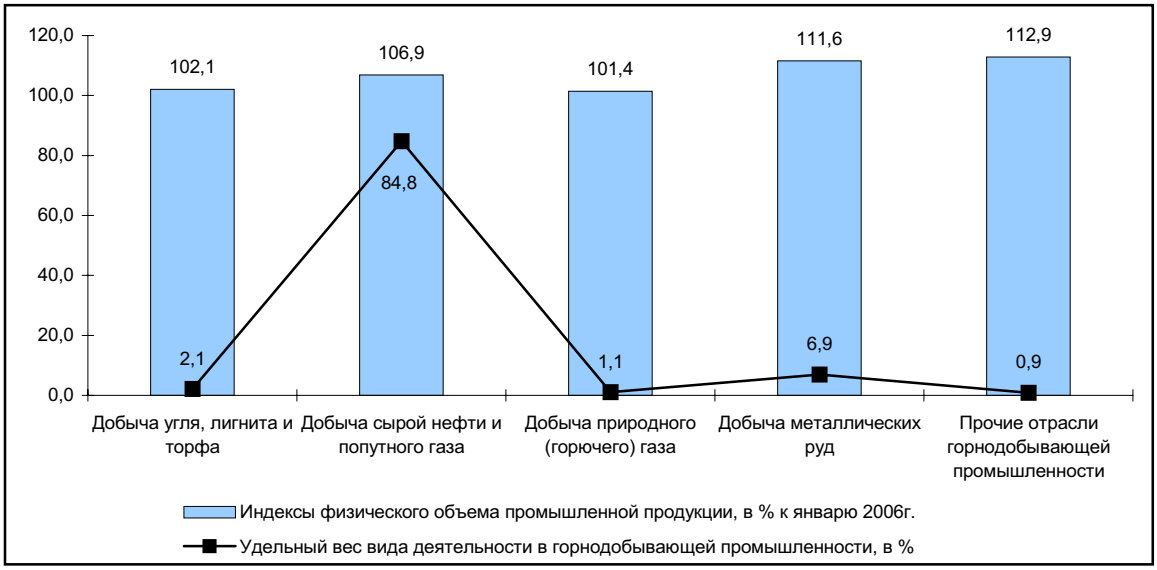

В **обрабатывающей промышленности** в январе 2007г. произведено продукции на 186 млрд. тенге, что выше уровня января 2006г. на 12,6%.

Индексы физического объема и удельный вес отдельных видов деятельности обрабатывающей промышленности в январе 2007г.

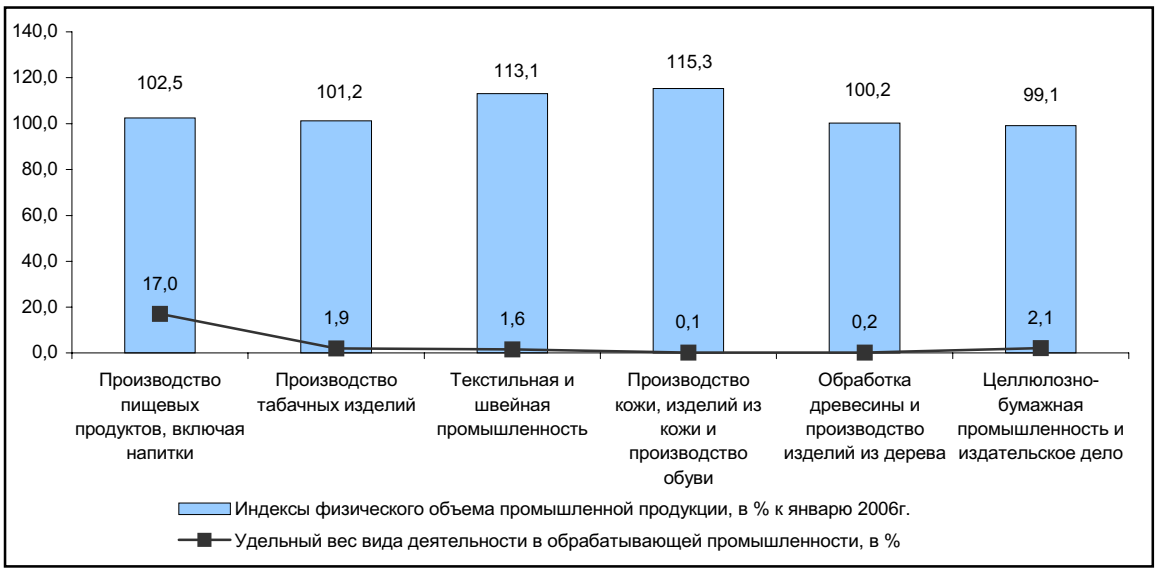

В январе 2007г. переработано сельскохозяйственной продукции на 35,3 млрд. тенге, в том числе **производство пищевых продуктов, включая напитки,** составило 31,7 млрд. тенге, что больше, чем в январе 2006г. на 2,5% за счет увеличения выпуска консервов из мяса; изделий колбасных; рыбы приготовленной и консервированной, соков фруктовых и овощных; масла рапсового, соевого и рафинированного подсолнечного; молока и сливок; сыра и творога; муки; макаронных и кондитерских изделий; майонеза. Также обеспечен рост производства напитков безалкогольных (на 44,4%) и пива (на 27,5%). При этом снизился выпуск ликеров (на 78,5); спирта этилового (на 34,5%); коньяка (на 12,5%); водки (на 7,3%); вина виноградного (на 5,2%).

В **текстильной и швейной промышленности** в январе 2007г. произведено продукции на 3,1 млрд. тенге. По сравнению с январем 2006г. индекс физического объема составил 113,1%. Возросло производство свитеров, джемперов, пуловеров и изделий аналогичных (в 2,1 раза); волокна хлопкового (на 19,6%). Вместе с тем, сократился выпуск ковров и изделий ковровых (37,8%); одежды верхней трикотажной (56,3%); пряжи хлопчатобумажной (79,7%) и шерстяной (90%); белья постельного (92%); тканей (95%).

Кожи, изделий из кожи и обуви в январе 2007г. произведено на 129 млн. тенге, что на 15,3% выше уровня января 2006г. в основном за счет увеличения производства обуви с верхом из кожи в 1,6 раза. При этом сокращен выпуск кожи из шкур овечьих, козьих и свиных (6,3%) и скота крупного рогатого или шкур животных семейства лошадиных (94,8%).

Объем **обработки древесины и производства изделий из дерева** в январе 2007г. составил 390 млн. тенге или 100,2% к уровню января 2006г. Возросло производство реек и штапиков (на 23,8%); окон, дверей и их рам (на 13,6%). Вместе с тем, практически приостановлен выпуск плит древесноволокнистых (0,4%). Сокращено производство шпал деревянных железнодорожных или трамвайных пропитанных (58,8%); лесоматериалов (97,1%); тары деревянной (98,4%). Производство конструкций строительных сборных деревянных и плит древесностружечных сохранилось на уровне января прошлого года.

В **целлюлозно-бумажной промышленности и в издательском деле** в январе 2007г. произведено продукции на 4 млрд. тенге, что на 0,9% ниже уровня января прошлого года. По сравнению с аналогичным месяцем прошлого года снизилось производство книг, брошюр и материалов аналогичных сброшюрованных печатных и в электронном виде (45,9%); этикеток и ярлыков бумажных или картонных (50%); книг, брошюр, листовок и материалов печатных аналогичных на отдельных листах (85,1%); коробок, ящиков и сумок складывающихся из бумаги или картона негофрированных (94,7%). Вместе с тем, увеличился выпуск обоев (в 1,8 раза); бумаги и картона гофрированных (на 35,9%); коробок, ящиков и сумок из бумаги или картона гофрированных (на 28,1%); газет, журналов и периодических изданий, выходящих не реже и реже четырех раз в неделю (соответственно на 21,9 и 4,1%); мешков и пакетов бумажных (на 16,5%).

Индексы физического объема и удельный вес отдельных видов деятельности обрабатывающей промышленности в январе 2007г.

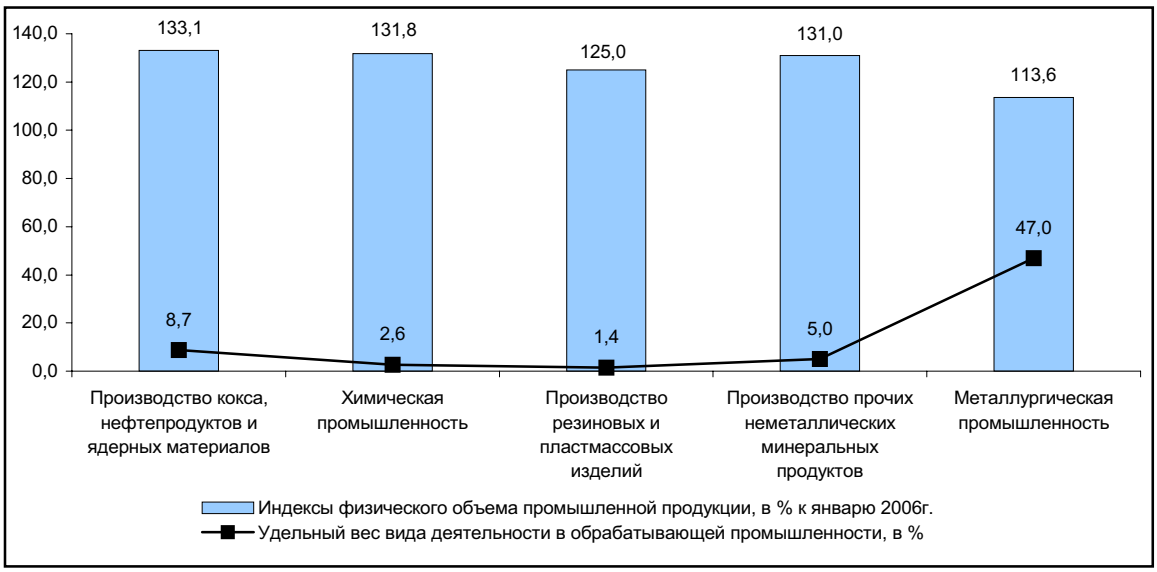

В **производстве кокса, нефтепродуктов и ядерных материалов** в январе 2007г. выпущено продукции на 16,1 млрд. тенге, что выше уровня января прошлого года на 33,1% в основном за счет увеличения выпуска керосина (159,5%); кокса и полукокса (157,5%); топлива моторного (бензина) (124,4%); газойлей (121,6%); пропана и бутана сжиженных (119,4%); углеводородных сжиженных газов (104,2%). Вместе с тем, сокращено производство мазута топочного (77,3%).

В **химической промышленности** в январе 2007г. произведено продукции на 4,9 млрд. тенге или на 31,8% выше, чем в январе 2006г. за счет увеличения выпуска удобрений минеральных или химических азотных (в 12,1 раза); трифосфата натрия (в 2,1 раза); кислоты ортофосфорной (фосфорной) (в 2 раза) и серной (на 1,5%); хромового ангидрида (в 1,7 раза); фосфора (на 37,7%); бихромата натрия (на 26,1%). При этом снижено производство окиси хрома (51,6%); удобрений минеральных или химических фосфорных (69,4%); дубителя хромового (94%).

В **производстве резиновых и пластмассовых изделий** в январе 2007г. произведено продукции на 2,6 млрд. тенге, что выше уровня января прошлого года на 25% за счет увеличения выпуска коробок, ящиков, тары решетчатой из пластмасс (в 2,4 раза); ленты резиновой конвейерной (на 42,6%); дверей и окон из пластмасс (на 31,4%); труб, трубок, рукавов и шлангов из пластмасс (на 29,4%); мешков и сумок из полиэтилена (на 9%). Вместе с тем, снижено производство труб, трубок, рукавов и шлангов из резины (54,3%).

В **производстве прочих неметаллических минеральных продуктов** в январе 2007г. выпущено продукции на 9,3 млрд. тенге, что составило 131% к уровню января 2006г. в основном за счет увеличения производства бетона товарного и цемента (в 1,8 раза); гипсокартона (в 1,7 раза); посуды столовой и кухонной из фарфора (на 50,9%); конструкций строительных сборных из бетона (на 49,4%); растворов строительных (на 37,1%); плит и плиток керамических (на 27,5%); изделий из бетона для строительных целей (на 16,6%); извести (на 14,5%). При этом сокращен выпуск вермикулита (2,4%); бутылок, банок и флаконов из стекла (86,2%).

В **металлургической промышленности и производстве готовых металлических изделий** в январе 2007г. произведено продукции на 92 млрд. тенге, в том числе продукции черной и цветной металлургии - соответственно на 24,6 и 61,3 млрд. тенге. В целом по виду деятельности индекс физического объема в январе 2007г. по сравнению с январем 2006г. составил 114%, на долю отрасли приходится почти половина объема обрабатывающей промышленности. В **черной металлургии** производство возросло на 18,3% за счет увеличения выпуска труб и профилей пустотелых стальных (в 5,2 раза); стали (на 34,4%); плоского проката (на 33,9%); чугуна (на 29,8%) и ферросплавов (на 2,3%). В **производстве цветных металлов** индекс физического объема составил 108,9%. Возросло производство по таким видам продукции как проволока медная (на 44,8%); медь рафинированная (на 22,6%); золото необработанное прочее (на 4%); цинк необработанный (на 0,7%) и золото аффинированное (на 0,3%). Вместе с тем, снижено производство серебра аффинированного (89,9%); свинца необработанного (90,1%); глинозема (99,5%).

Производство готовых металлических изделий в январе 2007г. к уровню января 2006г. составило 121,1% за счет увеличения выпуска раковин и моек из металлов черных (в 4,5 раза); металлоконструкций и их частей (на 18,1%); котлов центрального отопления (на 5,7%). При этом сокращен выпуск электродов с покрытием из металлов недрагоценных (на 79,6%); резервуаров для нефти и нефтепродуктов (на 27%).

Индексы физического объема и удельный вес отдельных видов деятельности обрабатывающей промышленности в январе 2007г.

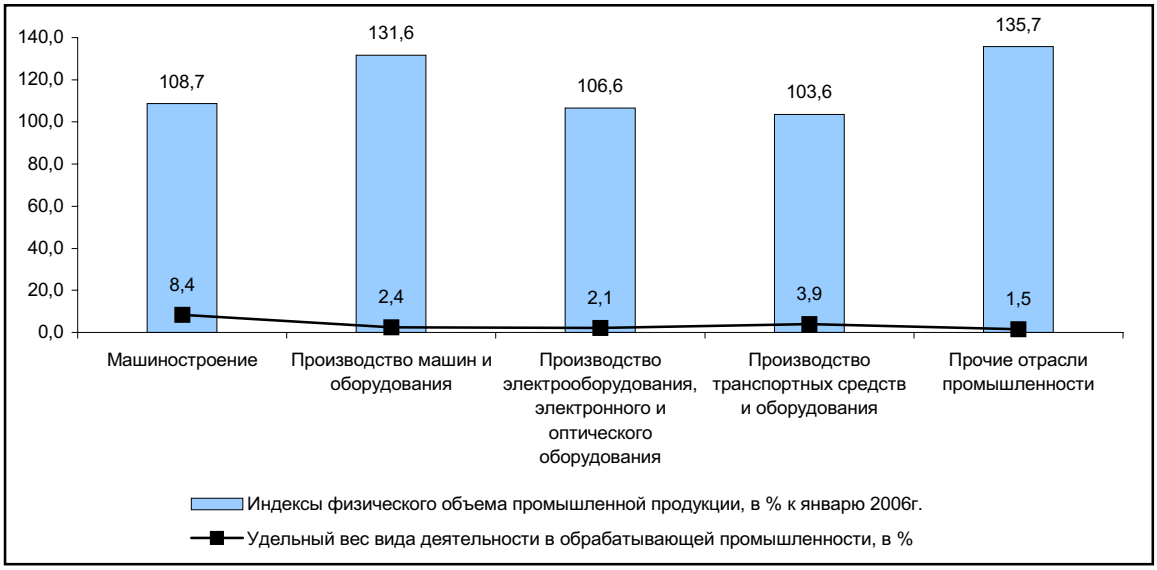

В **производстве машин и оборудования** в январе 2007г. выпущено продукции на 4,4 млрд. тенге или на 31,6% выше соответствующего месяца прошлого года. К уровню января 2006г. увеличено производство оборудования нефтепромыслового (в 3,9 раза) и нефтегазоперерабатывающего (в 1,7 раза); машин стиральных и для сушки одежды бытовых (в 2,6 раза); подшипников (на 51,8%); жаток рядковых (на 40%); машин для горнодобывающей промышленности (на 5,3%). Вместе с тем, сокращен выпуск машин уборочных (на 53,3%); насосов центробежных (на 26,1%).

Электрооборудования, электронного и оптического оборудования в январе 2007г. произведено на 3,9 млрд. тенге, что составляет 106,6% к уровню соответствующего месяца предыдущего года. В январе 2007г. по сравнению с январем 2006г. возросло производство аккумуляторов (в 2,8 раза), трансформаторов (на 53,9%) и конденсаторов (на 39,7%) электрических; аппаратуры для отключения, переключения или защиты электрических цепей напряжением более 1000 В (на 37,4%); проводов и кабелей изолированных (на 30,9%); машин вычислительных цифровых (на 14,2%). Вместе с тем, снижено производство магнитофонов (13%); телевизоров (71,7%).

Производство транспортных средств и оборудования в январе 2007г. составило 7,3 млрд. тенге, что на 3,6% выше аналогичного месяца прошлого года. К уровню января 2006г. возросло производство автомобилей специальных и специализированных (в 3,5 раза), грузовых (в 2,1 раза), легковых пассажирских (в 1,7 раза). Наряду с этим, меньше, чем в январе 2006г. произведено частей двигателей (44,3%); прицепов и полуприцепов автомобильных (66,7%). Также сокращен объем услуг по ремонту и техническому обслуживанию железнодорожных локомотивов и трамвайных моторных вагонов (на 3,9%).

В **прочих отраслях промышленности** в январе 2007г. произведено продукции на 2,7 млрд. тенге, что на 35,7% выше соответствующего месяца прошлого года. К уровню января 2006г. увеличен выпуск спортивных товаров (на 44,2%); мебели офисной металлической (на 25,4%), для сидения специальной в основном с металлическим каркасом (на 12,9%) и деревянной для столовой и гостиной (на 6,8%). При этом снижено производство ювелирных изделий (на 16,6%); мебели кухонной (на 15,9%); кроватей деревянных (на 4,7%).

В **производстве и распределении электроэнергии, газа и воды** индекс физического объема в январе 2007г. по сравнению с январем 2006г. составил 97,1%.

Производство электроэнергии в январе 2007г. составило 7,5 млрд. кВт. ч или на 3,3% выше уровня января 2006г., что обеспечено предприятиями Восточно-Казахстанской, Жамбылской, Карагандинской, Кызылординской, Мангистауской, Павлодарской областей и г. Астаны.

Выработка теплоэнергии составила 10,8 млн. Гкал или на 14,5% меньше по сравнению с январем прошлого года. Снижено производство на предприятиях всех регионов, кроме Жамбылской области.

Индексы физического объема и удельный вес производства и распределения электроэнергии, газа и воды в январе 2007г.

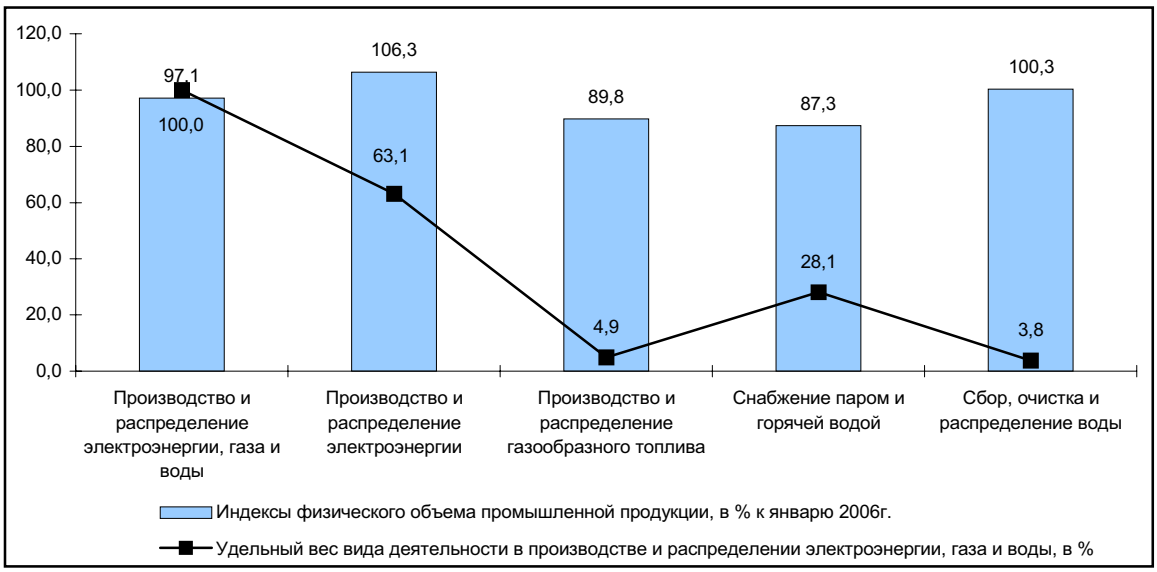

2.3 СЕЛЬСКОЕ ХОЗЯЙСТВО

Производство продукции сельского хозяйства

Объем валовой продукции сельского хозяйства за январь 2007 года в целом по республике, по оценке, составил 27,0 млрд. тенге в текущих ценах, что больше января 2006 года на 4,7%.

Животноводство

По состоянию на 1 февраля т.г. по сравнению с аналогичной датой прошлого года во всех категориях хозяйств достигнут рост поголовья крупного рогатого скота на 3,3% (5665,2 тыс. голов), овец и коз – на 5,7% (15071,9 тыс. голов), лошадей – на 4,7% (1192,4 тыс. голов), верблюдов – на 4,3% (133,6 тыс. голов), птицы – на 6,6% (27276,8 тыс. голов), свиней – уменьшение на 0,2% (1329,0 тыс. голов),

За период с 1 февраля 2006г. увеличили численность овец и коз и верблюдов сельхозтоваропроизводители всех областей, лошадей – 13, свиней – 6 и птицы – 10 областей. Снизилось поголовье крупного рогатого скота в Мангистауской области (на 3,5%), свиней – в Актюбинской (на 41,4%), Павлодарской (на 14,8%), Атырауской (на 8,3%), Южно-Казахстанской (на 5,2%), Карагандинской (на 5,0%), Кызылординской (на 2,9%), Жамбылской (на 2,6%) и Акмолинской (на 0,7%) областях, лошадей – в Мангистауской (на 1,3%) области, птицы – в Карагандинской (на 8,2%), Западно-Казахстанской (на 3,1%), Акмолинской (на 1,2%) и Кызылординской (на 0,6%) областях.

Производство основных видов продукции животноводства

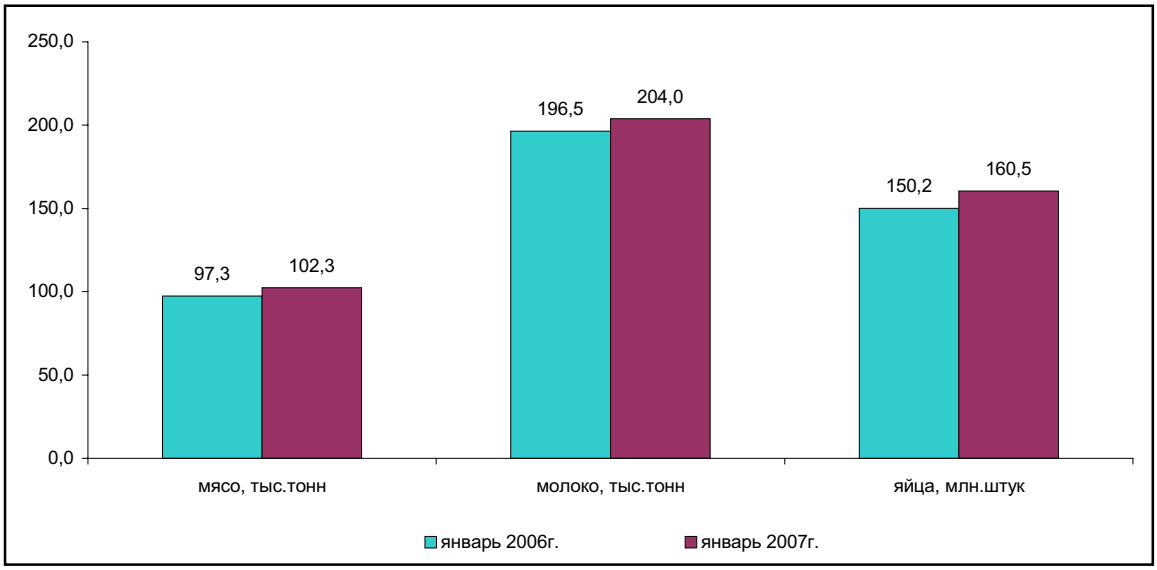

В январе 2007 года по сравнению с январем прошлого года отмечен рост производства мяса во всех областях, молока - во всех областях, кроме Павлодарской (97,1%), яиц – во всех областях, кроме Западно-Казахстанской (92,2%), Кызылординской (95,8%) и Акмолинской (97,2%) областей.

Удельный вес отдельных категорий хозяйств в производстве основных видов животноводческой продукции в январе 2007г.

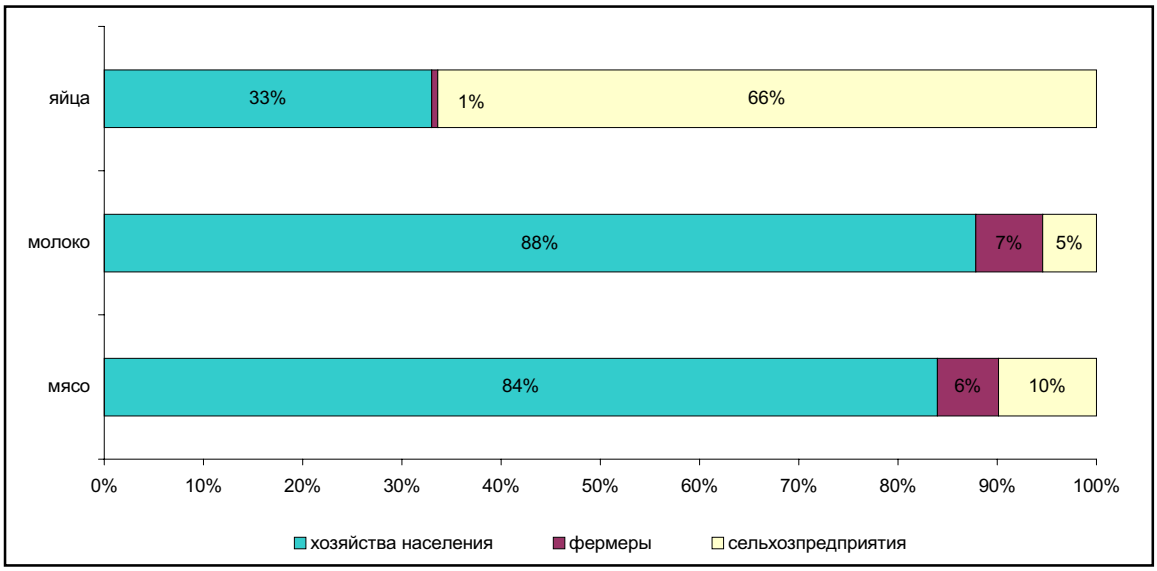

Наличие кормов. К 1 февраля 2007 года сельхозпредприятия всех форм собственности имели в наличии 127,6 тыс. тонн концентрированных кормов (99,8% к уровню прошлого года), 291,7 тыс. тонн силоса (115,7%), 347,2 тыс. тонн сена (79,9%), 100,9 тыс. тонн сенажа (94,3%), 123,1 тыс. тонн соломы (89,7%), а всего в кормовых единицах – 395,6 тыс. тонн (93,9%). В среднем на 1 условную голову крупного скота приходится 5,3 центнера кормовых единиц, что на 17,2% меньше, чем в прошлом году.

2.4 СТРОИТЕЛЬСТВО

Строительная деятельность

В январе 2007г. объем строительных работ (услуг), с учетом дооценки, составил 37 млрд. тенге, что на 36,7% больше уровня января 2006 года.

Наибольший удельный вес в республиканском объеме занимают строительные работы, выполненные частными строительными организациями – 79,2%. Иностранными подрядчиками выполнено 20,4% от общего объема подрядных работ, государственными – 0,4%.

Во всех регионах республики объем строительных работ превысил уровень января 2006 года. При этом значительный рост отмечался в Северо-Казахстанской (в 3,7 раза), Восточно-Казахстанской (в 2,3 раза), Атырауской (в 2,1 раза), Кызылординской (в 1,7 раза), Западно-Казахстанской, Костанайской (в 1,6 раза) и Актюбинской (в 1,5 раза) областях, в гг. Алматы (в 1,2 раза) и Астана на 5%.

В январе 2007г. было построено 3167 зданий общей площадью 672,8 тыс. кв. м. в том числе жилого назначения - соответственно 2800 зданий и 559,4 тыс. кв. м.

Жилищное строительство

На жилищное строительство в январе 2007г. направлено 28,2 млрд. тенге инвестиций, что на 65,1% больше, чем в январе 2006 года. Предприятиями и организациями всех форм собственности и населением введено в эксплуатацию 542,2 тыс. кв. метров общей площади жилых домов, что в 1,7 раза выше уровня января 2006 года.

Ввод в эксплуатацию общей площади жилых домов

в % к соответствующему периоду предыдущего года

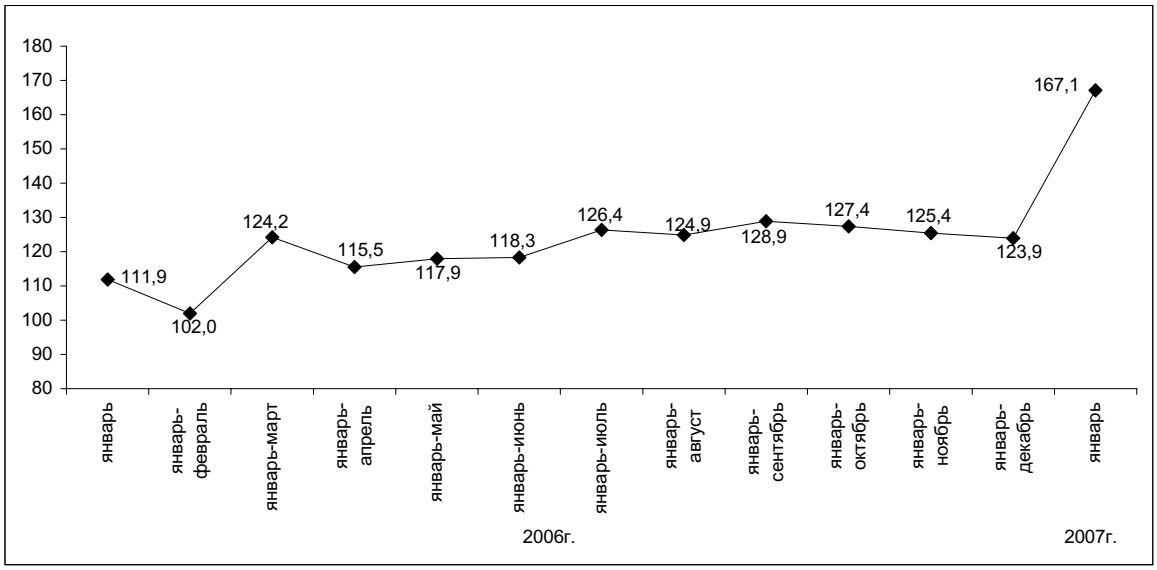

В 14 регионах республики, в январе 2007г. объемы общей площади построенных жилых домов превысили уровень января прошлого года. При этом значительный рост был отмечен в г. Астане (в 3,8 раза), Мангистауской (в 3,3 раза), Атырауской (в 3,2 раза), Павлодарской (в 2,3 раза), Жамбылской (в 2 раза), Кызылординской (в 1,9 раза), Северо-Казахстанской, Карагандинской (в 1,5 раза) областях.

Наибольший удельный вес в объеме общей площади построенных жилых домов в республике занимают гг. Астана (28,9%) и Алматы (21,8%), Южно-Казахстанская (9,7%), Атырауская (8,4%), Мангистауская (5,3%) области.

Жилищное строительство в республике осуществляется, в основном, субъектами частной формы собственности, в котором значительную долю занимает население, ими построено соответственно 92,6% и 67,3% общего объема введенных жилых домов.

Стоимость строительства жилых домов. Средняя фактическая стоимость строительства 1 кв. метра общей площади жилых домов в январе 2007г. составила 47,6 тыс. тенге (в январе 2006г. – 34,1 тыс. тенге), в том числе построенных населением – соответственно 35,2 тыс. тенге и 28,4 тыс. тенге.

2.5 ТРАНСПОРТ

За январь 2007г. объем грузоперевозок в республике (с учетом оценки объема перевозок грузов нетранспортными организациями и предпринимателями, занимающимися коммерческими перевозками) составил 139,9 млн. тонн грузов, что на 2,3% больше грузоперевозок января 2006г.

Железнодорожным транспортом республики за январь т.г. перевезено 20,4 млн. тонн грузов, что на 14,4% выше января 2006г.

Автоперевозки за январь т.г. (с учетом оценки объема перевозок грузов нетранспортными организациями и предпринимателями, занимающимися коммерческими перевозками) составили 102,5 млн. тонн, что на 1,1% больше января 2006г.

По **магистральным трубопроводам** в январе т.г. осуществлена транспортировка 17,0 млн. тонн грузов, что на 2,9% ниже января 2006г. Из общего количества перекачанных грузов нефть составила 6,1 млн. тонн (увеличение на 14,0% к январю 2006г.), газ – 10,9 млн. тонн (снижение на 10,4%).

Воздушные грузовые перевозки в республике за январь 2007г. составили 1124,2 тонн, или увеличились на 47,7% к январю 2006г.

За январь 2007г. транспортом республики перевезено 793,6 млн. пассажиров. По сравнению с январем 2006г. увеличились перевозки пассажиров железнодорожным транспортом на 8,0%, автобусами - на 5,5%, такси - на 13,5%, троллейбусами - на 8,1%, трамваями – на 0,2%, воздушным транспортом - на 37,1%,.

Удельный вес видов транспорта

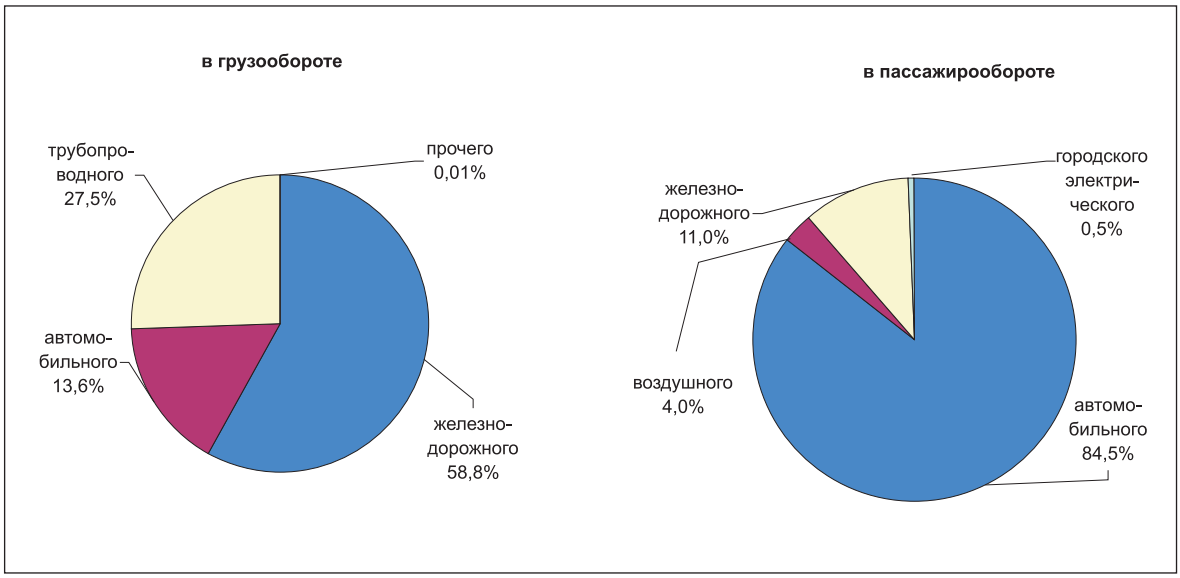

2.6 СВЯЗЬ

Предприятиями связи республики за январь 2007г., по оперативным данным, оказано услуг на сумму 26,9 млрд. тенге, из них населению – на 10,6 млрд. тенге, что соответственно, в сопоставимых ценах на 32,6% и 40,0% больше, чем в январе 2006г.

В структуре доходов от услуг связи за январь 2007г. мобильная связь занимает 52,3%, междугородная – 15,6%, местная телефонная – 6,8%, Интернет – 5,4%, радиосвязь, радиовещание, телевидение – 3,3%, почтовая и курьерская – 2,4%. Из общего объема доходов 39,6% получено от реализации услуг связи населению.

Динамично развивалась сотовая связь (в январе 2007г. по сравнению с январем 2006г. объем услуг увеличился на 51,1%).

Доходы от услуг связи в январе 2007г.

млн. тенге

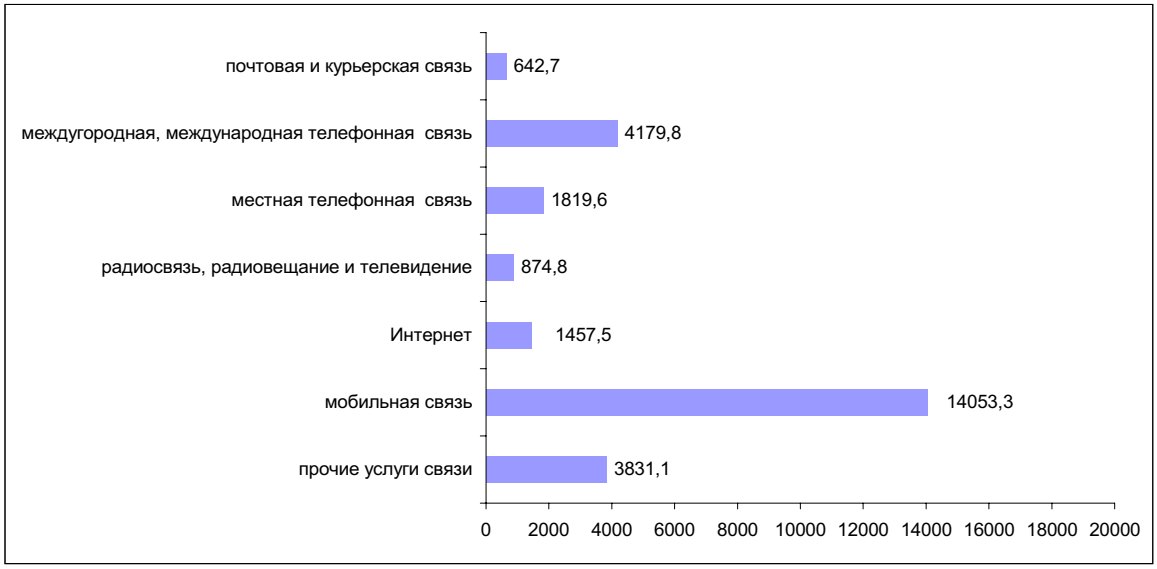

Из общего объема доходов от услуг связи населению за январь 2007г. 49,8% составили доходы от услуг мобильной связи, 26,5% - от услуг междугородной, международной связи, 12,7% - от услуг местной телефонной связи, 11,0% - от услуг прочих видов связи.

Доходы от услуг связи населению в январе 2007г.

млн. тенге

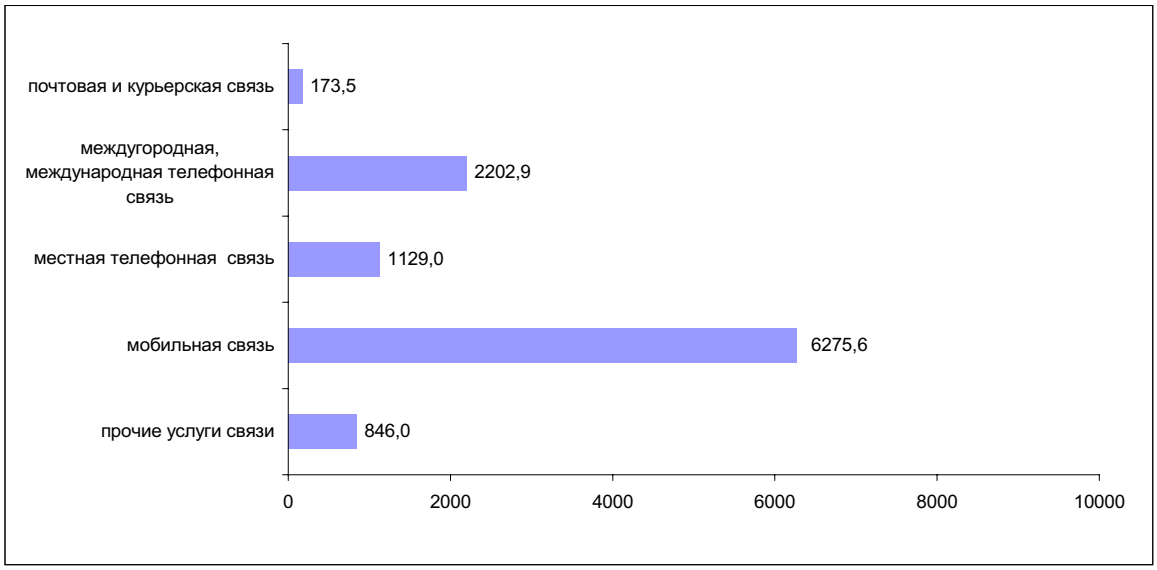

2.7 ТОРГОВЛЯ И ПРОЧИЕ УСЛУГИ

В январе 2007г. объем розничного товарооборота составил 127,7 млрд. тенге и увеличился по сравнению с соответствующим месяцем 2006г. (в постоянных ценах) на 9,5%, по сравнению с декабрем 2006г. уменьшился на 19,3%.

Группировка регионов по объему розничного товарооборота в январе 2007г.

Объем января 2007г., млрд. тенге	Области, города	Удельный вес (в %) в общем объеме розничного товарооборота
1,5-2,3	Мангистауская, Кызылординская, Жамбылская, Северо-Казахстанская, Акмолинская	7,6
2,6-3,4	Алматинская, Атырауская, Южно-Казахстанская, Костанайская	9,0
4,8-10,7	Западно-Казахстанская, Павлодарская, Актюбинская, г.Астана	22,9
11,9-13,0	Восточно-Казахстанская, Карагандинская	19,5
52,3	г. Алматы	41,0

Оборот от реализации товаров предприятиями частной формы собственности, от торговли на рынках и индивидуальными предпринимателями получен в сумме 124,6 млрд. тенге (97,7%), других государств, их юридических лиц и граждан - 3 млрд. тенге (2,3%). Доля государственной торговли в республике незначительна.

Структура розничного товарооборота по каналам реализации

(в % к общему объему)

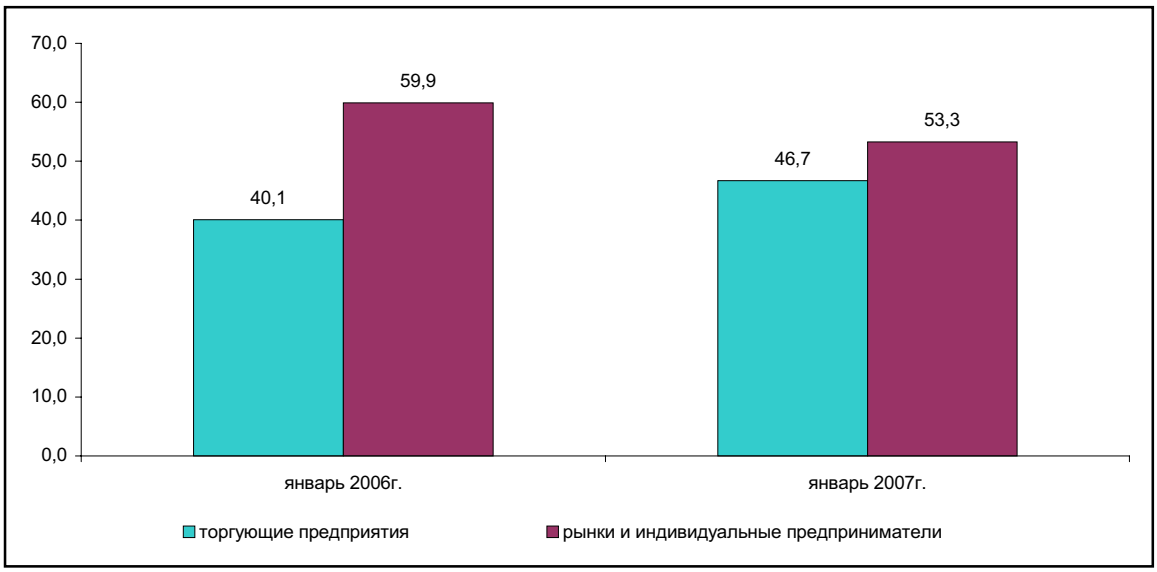

В январе 2007г. доля розничного товарооборота торгующих предприятий в общем объеме товарооборота по всем каналам реализации составила 46,7% (59,6 млрд. тенге), их оборот по сравнению с соответствующим месяцем 2006г. возрос на 27,2%.

Оценочный объем розничной реализации индивидуальными предпринимателями составил 26,9% от общего объема розничного товарооборота.

Оптовый товарооборот республики с начала текущего года составил 311 млрд. тенге или на 9,6% больше, чем за соответствующий месяц 2006г. При этом, практически весь объем полученного товарооборота приходится на негосударственный сектор.

Объем услуг общественного питания за январь 2007г. составил 4,7 млрд. тенге или на 31,3% больше, чем за соответствующий месяц прошлого года.

За анализируемый месяц оборот предприятий общественного питания негосударственного сектора сложился в сумме 4,6 млрд. тенге, объем этих предприятий составил 99,8% в общем обороте услуг общественного питания. Незначительную долю (0,2%) в сфере услуг общественного питания составляют предприятия государственной формы собственности.

За январь 2007г. объем услуг по техническому обслуживанию и ремонту автомобилей, мотоциклов, ремонту бытовых изделий и предметов личного пользования составил 1 млрд. тенге, большая часть которых предоставляется частными предприятиями.

3. МОНИТОРИНГ МАЛОГО БИЗНЕСА

В разделе представлены оперативные расчетные данные по предприятиям малого бизнеса (юридическим лицам), крестьянским (фермерским) хозяйствам и индивидуальным предпринимателям, характеризующие важные аспекты развития малого предпринимательства в республике.

По данным Статистического регистра в республике на 1.02.2007г. было зарегистрировано около 173,6 тысяч предприятий малого бизнеса, что на 0,8% выше, чем на 1.01.2007г. Из зарегистрированных 63,2% предприятий являлись действующими, т.е. осуществляли или потенциально могли осуществлять экономическую деятельность, 49,6 тысяч предприятий (45,2% из числа действующих) были активными в январе 2007 года. Из активных предприятий малого бизнеса 63,6% приходится на субъекты с численностью менее 6 человек (КРП 105).

Большинство активных предприятий (36,4%) специализируются на торговле; ремонте автомобилей, бытовых изделий и предметов личного пользования, так как этот вид деятельности наиболее доступен предприятиям малого бизнеса. Операциями со строительством занято 16,2% активных предприятий, недвижимым имуществом, арендой и предоставлением услуг потребителям - 15,8%, промышленной деятельностью - 12,1%, из которых наибольшее количество приходится на обрабатывающую промышленность (91,5 % от общего количества промышленных предприятий).

В региональном разрезе наибольшее количество активных предприятий приходится на г. Алматы (27,4%), Южно-Казахстанскую (9,3%), г. Астану (8,8%) и Восточно-Казахстанскую (7,6%) области.

Численность занятых на предприятиях малого бизнеса республики на 1.02.2007г. по расчетным данным составила 548,3 тыс. человек. Более 28,7% всех занятых приходится на предприятия малого бизнеса, относящиеся к торговле; ремонту автомобилей, бытовых изделий и предметов личного пользования, строительству - 18,9% и промышленности - 13,8%.

В региональном разрезе наибольшая численность занятых приходится на предприятия малого бизнеса г. Алматы (22,8% от общей численности занятых), Южно-Казахстанской области (9,5%), г. Астаны (8,7%), а также Восточно-Казахстанской (8%) и Карагандинской (6,9%) областей.

Выпуск продукции за январь 2007г. составил 72,8 млрд. тенге. По расчетным данным около 30,5% общего выпуска получено предприятиями малого бизнеса, осуществляющими свою деятельность в сфере торговли; ремонта автомобилей, бытовых изделий и предметов личного пользования, 19,5% - строительства, 16,7% - промышленности.

В региональном разрезе наибольший выпуск продукции предприятиями малого бизнеса приходится на г. Алматы (25,2% от общего выпуска товаров) и г. Астана (19,5%), а также Кызылординскую (6,9%), Мангистаускую (5,6%) области.

По состоянию на 1 февраля 2007г. в республике зарегистрировано более 190,8 тысяч крестьянских (фермерских) хозяйств. Количество действующих крестьянских (фермерских) хозяйств составило 161,9 тысяч единиц. Численность занятых в крестьянских (фермерских) хозяйствах определилась на уровне 399,6 тыс. человек.

По состоянию на 1 января 2007г. в республике по расчетным данным численность работников, занимающихся индивидуальной предпринимательской деятельностью, составила 701,7 тысяч единиц. Наибольшая численность приходится на г.Алматы (12,8%) и Восточно-Казахстанскую область (9,2%).

Динамика активных предприятий малого бизнеса

на начало периода, единиц

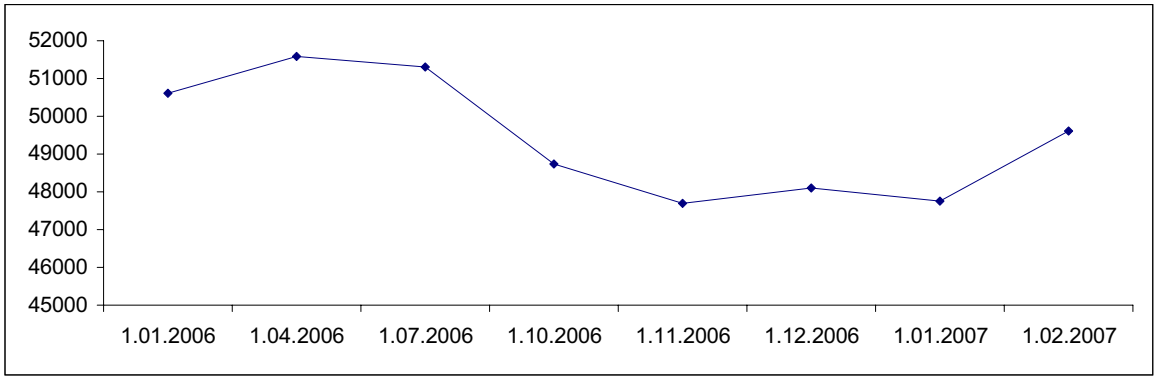

4. ВНЕШНЯЯ ТОРГОВЛЯ

(Информация Комитета таможенного контроля Министерства финансов Республики Казахстан)

4.1 ВНЕШНЕТОРГОВЫЙ ОБОРОТ

Внешнеторговый оборот Республики Казахстан, по данным таможенной статистики, без учета неорганизованной торговли, в 2006г. составил 61927,2 млн. долларов США и по сравнению с прошлым годом увеличился на 37%, в том числе экспорт - 38250,3 млн. долларов США, увеличился на 37,3%, импорт (с учетом расходов на транспортировку и страхование) - 23676,9 млн. долларов США увеличился на 36,4%.

Товарная структура экспорта

в % к итогу

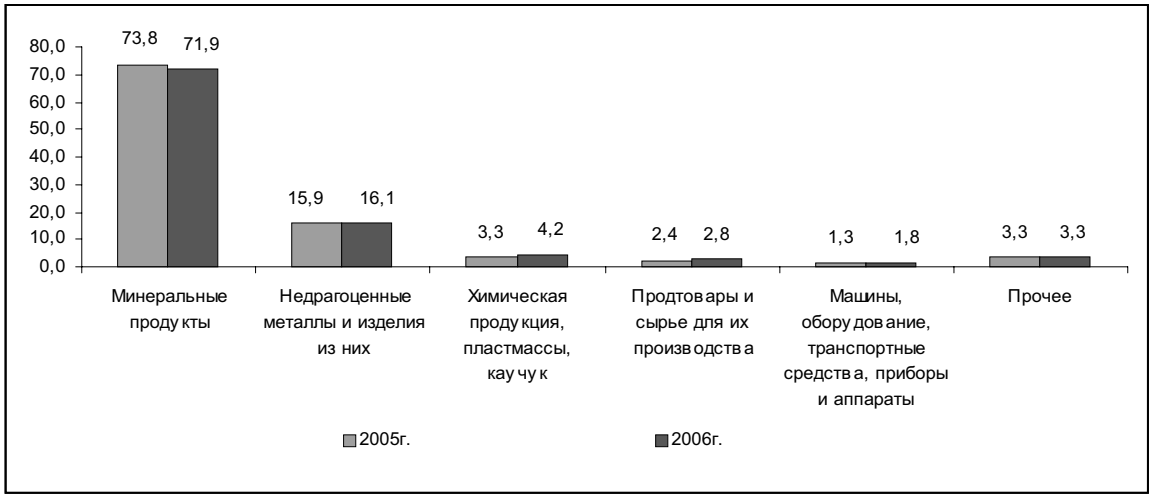

Основными покупателями казахстанской продукции являются Италия (18%), Швейцария (17,6%), Российская Федерация (9,8%), Китай (9,4%), Франция (8,8%), Иран (5,4%), Нидерланды (4,5%), Великобритания (3%), Испания (2,5%), Румыния (2%), Украина и Израиль (по 1,6%), Германия (1,4%) и США (1,2%).

Доля стран СНГ в общем объеме экспорта за анализируемый период составила 14,6% (в 2005г. - 14,6%).

Товарная структура импорта

в % к итогу

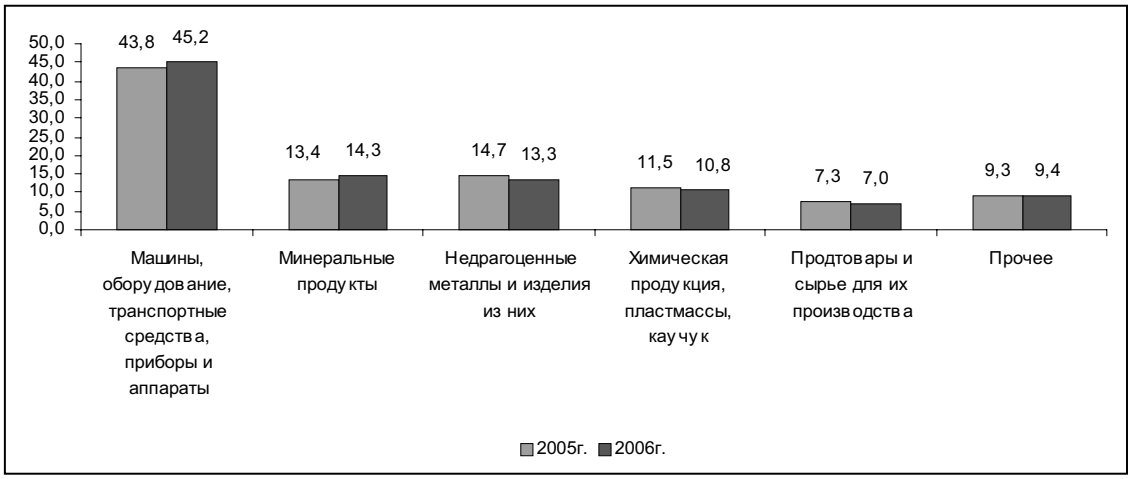

В общем объеме импорта инвестиционные товары в 2006г. составили 11012,6 млн. долларов или 46,5% (в 2005г. - 8334,1 млн. долларов или 48%).

В 2006 г. на страны СНГ приходилось 46,7% всех импортных поставок (в 2005г. - 46,9%). Основными поставщиками импортной продукции являются Российская Федерация (38,3% от общего объема импорта), Китай (8,1%), Германия (7,6%), Италия (6%), США (4,7%), Украина (4,2%), Япония (3,9%), Турция (2,4%), Великобритания (2,1%), Франция (1,9%), Республика Корея (1,5%), Узбекистан, Швеция и Польша (по 1,3%), Беларусь (1,2%).

4.2 ВНЕШНЯЯ ТОРГОВЛЯ С ГОСУДАРСТВАМИ СНГ

В 2006г. внешнеторговый оборот со странами СНГ составил 16637,5 млн. долларов США и по сравнению с 2005г. увеличился на 36,4%, в том числе экспорт - 5574,0 млн. долларов, увеличился на 37,1%, импорт - 11063,5 млн. долларов, увеличился на 36%.

Доля государств СНГ в общем товарообороте составила 26,9% (в 2005г. - 27%).

Удельный вес минеральных продуктов в общем объеме экспорта в государства СНГ в 2006г. составил 50% (в 2005г. - 52%), продовольственных товаров - 12% (12%), химической продукции - 14% (14%).

Доля машин, оборудования, транспортных средств, приборов и аппаратов в объеме импорта из стран СНГ в 2006г. составила 27% (в 2005г. - 28%), минеральных продуктов - 29% (26%), металлургической продукции - 17% (18%), химических товаров - 9% (10%).

Страны СНГ являются основными поставщиками минеральных продуктов, химической и металлургической продукции: доля импорта из этих стран по минеральным ресурсам в 2006г. составила 94% (в 2005г. - 91%), металлургической продукции - 59% (56%), продовольственным товарам - 56% (51%), химическим товарам - 40% (40%) от общего импорта указанных товаров.

4.3 ВНЕШНЯЯ ТОРГОВЛЯ С ДРУГИМИ СТРАНАМИ МИРА

В 2006г. внешнеторговый оборот с другими странами мира составил 45289,7 млн. долларов США и по сравнению с аналогичным периодом прошлого года увеличился на 37,2%, в том числе экспорт - 32676,3 млн. долларов США, увеличился на 37,4%, импорт - 12613,4 млн. долларов США, увеличился на 36,8%.

Удельный вес минерального сырья в общем объеме экспорта в другие страны мира в 2006г. составил 76% (в 2005г. - 77%), продукции металлургической промышленности - 16% (16%).

Доля машин, оборудования, транспортных средств, приборов и аппаратов в объеме импорта из других стран мира в 2006г. составила 61% (в 2005г. - 57%), продовольственных товаров - 6% (7%), химической продукции - 12% (13%), продукции металлургической промышленности - 10% (12%).

Другие страны мира играют большую роль в обеспечении потребностей страны по ряду важнейших товаров: доля импорта из этих стран по продукции машиностроения в 2006г. составила 72% (в 2005г. - 70%), фармацевтическим товарам - 85% (86%), одежде - 82% (79%), продовольственным товарам - 44% (49%) от общего импорта указанных товаров.

5. ТОВАРНЫЕ РЫНКИ

5.1 РЕСУРСЫ ОТДЕЛЬНЫХ ВИДОВ ПРОДУКЦИИ (ТОВАРОВ)*

В январе-декабре 2006г. общие ресурсы основных природных видов топлива (нефти, включая газовый конденсат, газа природного и угля каменного), вовлеченных в экономический оборот республики, составили 173,0 млн. тонн условного топлива, что выше уровня января-декабря 2005г. на 7,9%. В составе ресурсов природного топлива республики 51,6% занимает нефть, включая газовый конденсат, 34,4% - уголь каменный и лигнит, 14,0% - газ природный.

Топливно-энергетические ресурсы в январе-декабре 2006г. составили: 75,7 млрд. кВт. ч электроэнергии (на 4,5% больше, чем в январе-декабре 2005г.), 96,6 млн. тонн каменного угля и лигнита (на 11,0% больше), 60,0 млн. тонн нефти сырой (на 9,9% больше), 20,8 млрд. куб. метров природного газа (на 0,1% больше), 10,7 млн. тонн газового конденсата (на 0,5% больше).

Рынок газа природного в республике сформировался на 46,7% из собственной добычи и на 53,3% из импорта. Ресурсы нефти и угля сформировались практически (91,9% и 99,7% от общего объема ресурсов соответственно) за счет добычи в республике.

Нефти сырой экспортировано за январь-декабрь 2006г. 51,7 млн. тонн, в том числе в остальные страны мира – 51,4 млн. тонн (99,4% от общего объема экспорта).

Объемы и цены экспорта нефти сырой в январе-декабре 2006 года

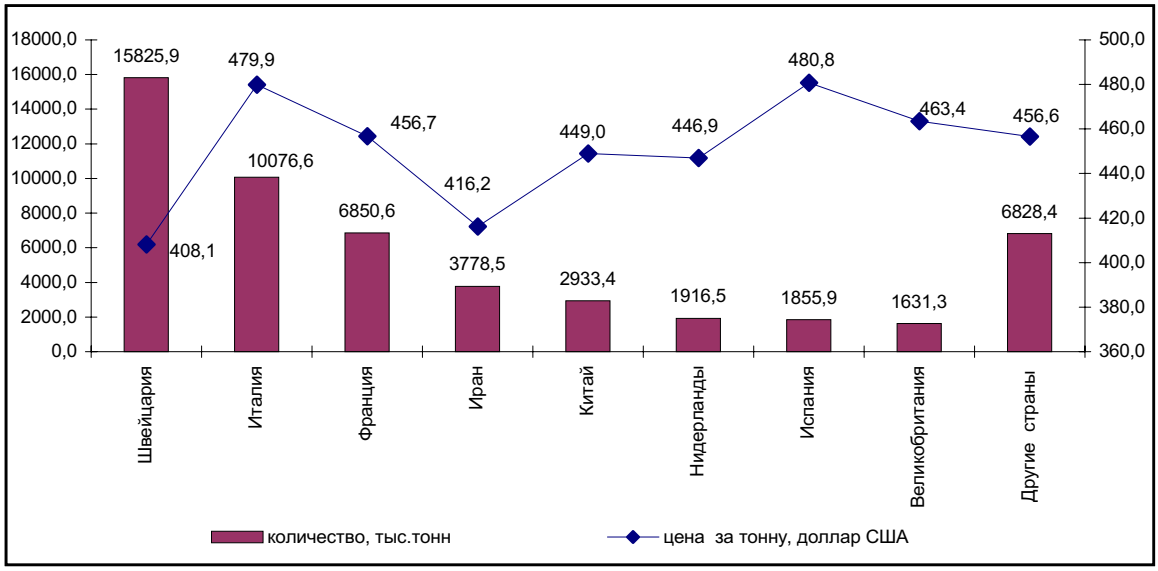

Объем поступившей нефти сырой на переработку в январе-декабре 2006г. составил 8,3 млн. тонн (13,9% от общего объема ресурсов).

Ресурсы нефтепродуктов формируются в основном (от 76,2% до 99,7% от общего объема ресурсов) из собственного производства. На рынке нефтепродуктов имеет место их импорт. Так, удельный вес импорта в общем объеме ресурсов составил в январе-декабре 2006г.: бензина – 23,8%, газойлей – 9,0%, мазута топочного – 5,3%, пропана и бутана сжиженных – 0,3%.

Формирование ресурсов потребительских товаров складывается неоднозначно. Так, за январь-декабрь 2006г. продовольственные товары в большей степени производятся отечественными производителями: по минеральным водам и безалкогольным напиткам производство в ресурсах составило – 94,6%, макаронным изделиям – 86,8%, сахару – 85,6%, мясу и птице – 82,6%, алкогольной продукции – 81,1%, молочным продуктам – 76,0%, за исключением рыбы приготовленной и консервированной (импорт от общего объема ресурсов которой составил 61,1%).

Структура формирования ресурсов и экспорта по отдельным продовольственным товарам за январь-декабрь 2006г.

в процентах

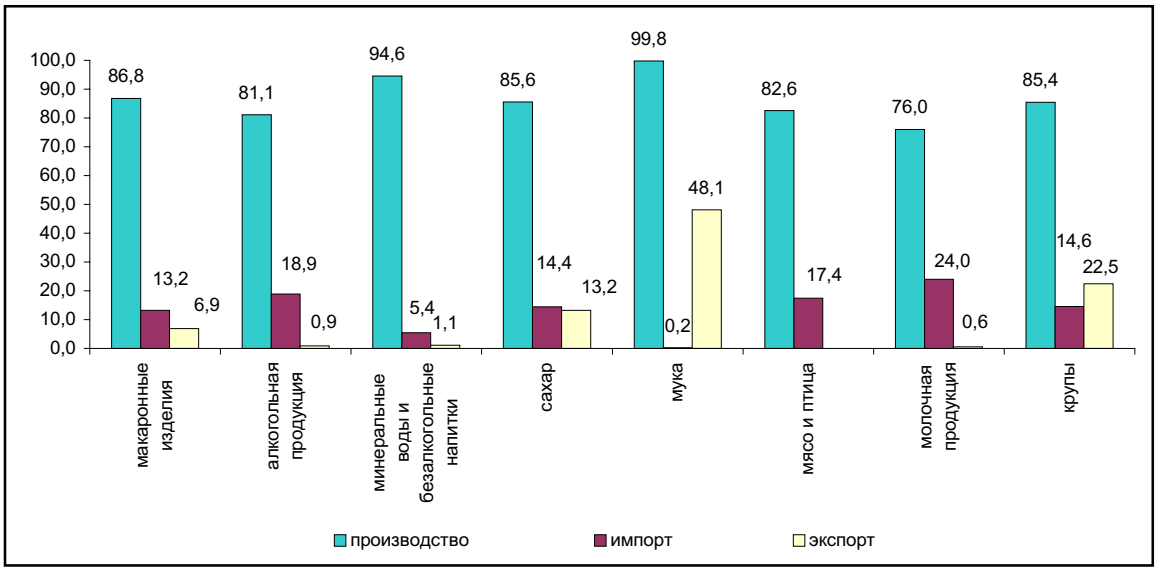

Наполнение же ресурсов непродовольственных товаров сопровождается, наряду с их производством в республике, завозом из других стран. Например, по коврам и ковровым изделиям импорт составил от общего объема ресурсов за январь-декабрь 2006г. – 96,8%, фармацевтическим товарам – 88,2%, стиральным машинам – 81,8%.

При этом, наблюдается положительная тенденция роста отечественного производства стиральных машин на 39,8%, приемников телевизионных – на 8,6% по сравнению с соответствующим периодом прошлого года, формирование ресурсов которых в анализируемом периоде осуществлялось за счет производства в республике на 18,2% и на 71,7% соответственно.

5.2 ОБ ИМПОРТОЗАМЕЩЕНИИ*

Ресурсы отдельных видов продукции производственно-технического назначения сформированы за счет их производства в республике (от 55,4% до 98,6%). Так, за январь-декабрь 2006г. по цементу производство в общем объеме ресурсов занимает 65,2%. Это в значительной степени способствует увеличению их реализации на внутреннем рынке.

Формирование ресурсов по шинам пневматическим (100% от общего объема ресурсов), тракторам (98,5%), счетчикам жидкости (89,4%), аккумуляторам никель-кадмиевым (97,6%), краскам и лакам (72,6%) продолжает осуществляться в основном за счет импорта из других стран.

Импорт остается неотъемлемой частью и при формировании ресурсов отдельных потребительских товаров. Так, за январь-декабрь 2006г. по сравнению с соответствующим периодом 2005г. ресурсы по чаю и кофе (62,9% от общего объема ресурсов), мылу (80,4%), обуви (88,8%), моющим средствам (96,6%) сформированы за счет импорта из других стран.

Наблюдается рост отечественного производства за январь-декабрь 2006г. масла растительного по сравнению с соответствующим периодом 2005г. на 24,5%, шоколада, изделий кондитерских из сахара – на 5,6%, формирование ресурсов которых в анализируемом периоде осуществлялось за счет производства в республике на 75,4% и на 52,8% соответственно.

На потребительском рынке республики мыло и моющие средства представлены в основном производителями России (67,8% и 85,1% от общего объема импорта), России и Китая - ткани из шерсти кардочесаной и гребнечесаной (38,4% и 13,0% соответственно), ткани хлопчатобумажные (27,8% и 34,0%), обувь (8,3% и 87,3%).

**Табличный материал по данным разделам представлен в бюллетене "Ресурсы и использование отдельных видов продукции (товаров) и сырья".*

6. ИНВЕСТИЦИИ

Инвестиции в нефинансовые активы

В январе 2007г. оценочный объем инвестиций в нефинансовые активы (без инвестиций в пополнение запа-сов материальных оборотных средств) составил 150,5 млрд. тенге, из них 97,7% приходится на инвестиции в основной капитал.

Инвестиции в основной капитал

В январе 2007г. инвестиции в основной капитал составили 147,1 млрд. тенге, что на 3,3% больше, чем в январе 2006г.

Рост инвестиций в январе 2007г. по сравнению с январем 2006 года отмечался в 14 регионах республики. При этом наибольший рост наблюдался в Мангистауской (в 2,8 раза), Жамбылской (в 2,2 раза), Западно-Казахстанской (в 2,1 раза), Кызылординской (в 2 раза), Костанайской (в 1,8 раза), Южно-Казахстанской (в 1,7 раза) областях, в гг. Алматы (в 1,5 раза) и Астана (на 12,1%).

Снижение объемов инвестиций по сравнению с январем 2006 года наблюдалось в Северо-Казахстанской (на 48,4%) и Атырауской (на 39,2%) областях.

В январе 2007г. основными источниками вложения средств в основной капитал являлись собственные средства хозяйствующих субъектов (70,2%) и иностранные инвестиции (19,3%). Бюджетные средства составили 1,4%, заемные средства - 9,1%.

Основной объем инвестиций в основной капитал осваивался предприятиями и организациями частной формы собственности (75,3%), а также хозяйствующими субъектами других государств, осуществляю-щими деятельность на территории Республики Казахстан (23,1%). Доля государственного сектора составила 1,6%.

Приоритетными отраслями являются добыча нефти и природного газа - 41,1% от общего объема инвестиций в основной капитал, операции с недвижимым имуществом - 38,7%, обрабатывающая промыш-ленность - 7,9%, транспорт и связь - 4,4%.

Наибольшая доля общереспубликанского объема иностранных инвестиций осваивалась в Атырауской области (78,4%).

Состав инвестиций в основной капитал в зависимости от вида работ и затрат для создания и совершенствования основных средств приводится ниже.

Технологическая структура инвестиций в основной капитал

в процентах

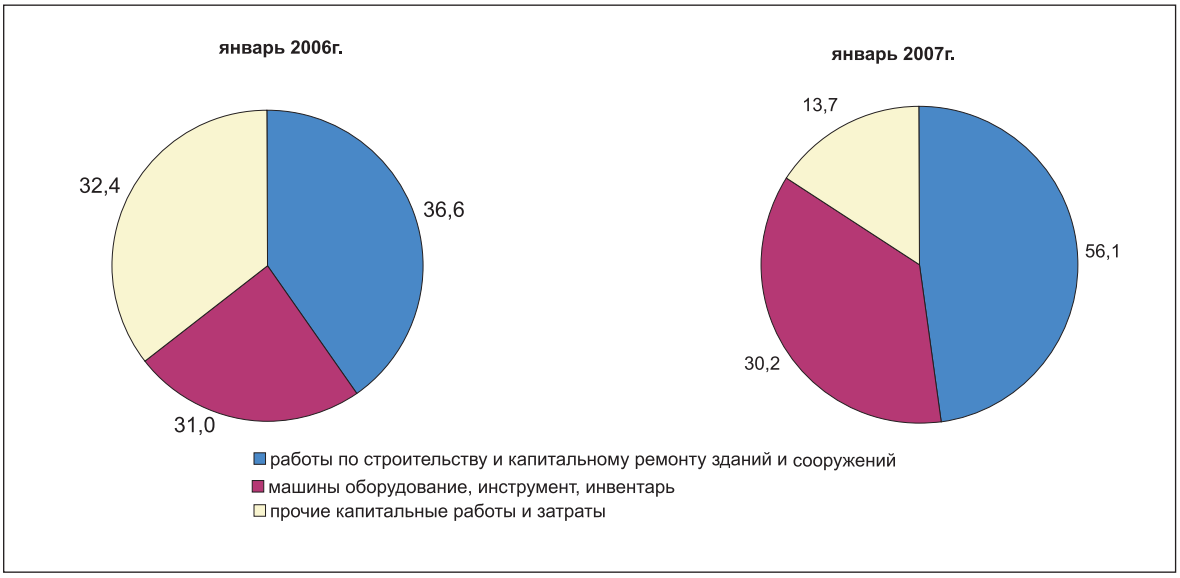

7. ЦЕНЫ

7.1 ПОТРЕБИТЕЛЬСКИЕ ЦЕНЫ

На потребительском рынке республики цены на товары и услуги в январе 2007г. по сравнению с январем 2006г. увеличились на 8,5%, декабрем 2006г. - на 1,1%. Основными слагаемыми инфляции прошедшего месяца т.г. стало удорожание продовольственных товаров на 1,6% и платных услуг – на 1,1%, что внесло в общий прирост цен 0,7% и 0,3%, соответственно. Цены на непродовольственные товары повысились на 0,3%, что добавило в инфляцию 0,1%. Базовая инфляция (без учета роста цен на овощи и фрукты, уголь и бензин) в январе 2007г. по сравнению с предыдущим месяцем составила 1%, январем 2006г. - 7,5%.

На рынке **продовольственных товаров** в январе 2007г. более половины прироста цен обеспечило удорожание фруктов и овощей на 5,2%, хлебопродуктов и крупяных изделий - на 1,9%. Цены на хлеб увеличились на 3,3%, рис - на 2,5%, муку - на 1,1%. Повышение цен отмечено на яйца на 5,1%, молочные продукты - на 1,5%. Уровень цен на мясо и мясопродукты стал выше на 0,8%. Конина подорожала на 1,7%, говядина и птица - по 1%, баранина и колбасные изделия - по 0,7%, свинина - на 0,3%. Цены на рыбу и морепродукты увеличились на 0,9%, а на сахар - снизились на 0,4%. Прирост цен на табачные изделия составил 2%, алкогольные напитки - 0,8%.

Изменение цен на продовольственные товары в 2006-2007гг.

в процентах к предыдущему месяцу, прирост +, снижение -

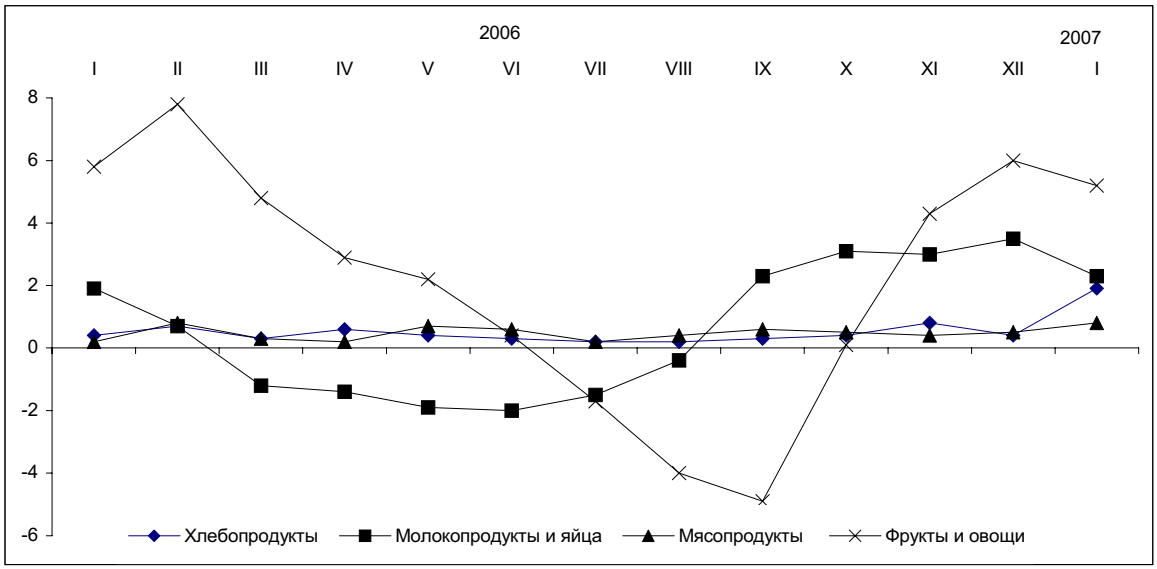

Величина прожиточного минимума в среднем на душу населения, рассчитанная исходя из минимальных норм потребления основных продуктов питания, в январе 2007г. относительно декабря 2006г. увеличилась на 2,7% и составила 8521 тенге (продукты питания - 5112 тенге, непродовольственные товары и платные услуги – 3409 тенге). В ее структуре доля расходов на приобретение мяса и рыбы в январе 2007г. занимала 19,6%, молочных, масложировых изделий и яиц – 15,7%, фруктов и овощей – 13,5%, хлебопродуктов – 8,6%, сахара, чая и специй – 2,6%.

Прирост цен на **непродовольственные товары** в прошедшем месяце составил 0,3%. Цены на одежду и обувь выросли на 0,7%, а отдельные виды зимней кожаной и валяной обуви – на 1-2%. Товары домашнего обихода подорожали на 0,7%, личной гигиены - на 0,6%, аудиовизуальное оборудование - на 0,5%, медикаменты - на 0,2%. Бензин стал дешевле на 3,1%.

Цены и тарифы на **платные услуги** в январе т.г. выросли на 1,1%. Повышение оплаты за жилищно-коммунальные услуги на 1,3% обусловлено удорожанием сбора и вывоза мусора на 10,5%, содержания жилья - на 4,4%, электроснабжения – на 2,9%, газоснабжения – на 1,5%. Снижение тарифов отмечено на услуги водоснабжения на 0,6%. Оплата за услуги учреждений здравоохранения увеличилась на 1,9%, транспорта - на 1,1%, ресторанов и гостиниц – на 1%, культуры - на 0,9%, образования - на 0,6%.

Индекс потребительских цен для групп населения с наименьшими доходами в январе т.г. по сравнению с декабрем 2005г. составил 101,3%, наибольшими - 101,0%.

Цены на потребительские товары и услуги в январе т.г. по сравнению с декабрем 2006г. в четырех регионах увеличились на 0,2-0,7%, десяти – на 0,9-1,3%, двух - на 1,4% и 2,4%.

7.2 ЦЕНЫ В РЕАЛЬНОМ СЕКТОРЕ ЭКОНОМИКИ

Цены предприятий-производителей промышленной продукции с учетом услуг производственного характера в январе т.г. по сравнению декабрем 2006г. повысились на 0,1%. Произведенная продукция за месяц подорожала на 0,1%, услуги производственного характера – на 0,6%. Из групп продукции, классифицированной по конечному назначению, цены на средства производства увеличились на 0,5%, потребительские товары – на 0,4% при неизменном их уровне на продукцию промежуточного потребления. Базовый индекс цен производителей промышленной продукции (без учета изменения цен на нефть и металлы) в январе т.г. против декабря 2006г. составил 100,6%.

В прошедшем месяце повышение цен отмечено в горнодобывающей промышленности на 1,2%, при производстве и распределении электроэнергии, газа и воды – на 1,4%, их снижение– в обрабатывающей промышленности на 1,8%. Цены добычи газового конденсата в республике выросли на 2,9%, нефти – на 1%, что вызвано аналогичным их движением на эти товары на внешних рынках. Это внесло положительный «вклад» в динамику цен в промышленности в 0,7%. Уголь также подорожал на 3,1%, электроэнергия – на 2,6%, а природный газ подешевел на 1,9%, нефтепродукты – на 0,3%, Цены на энергоресурсы в целом за месяц увеличились на 1,3% (в январе 2006г. –на 5%).

Индекс цен предприятий-производителей на сырьевые энергоресурсы в 2006-2007гг.

в процентах к предыдущему месяцу

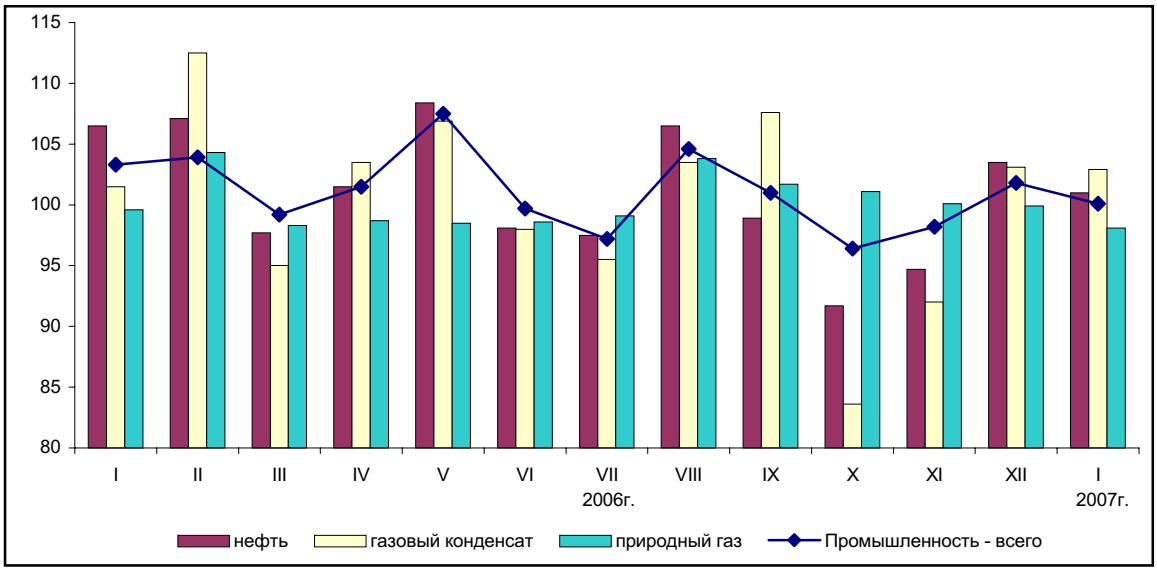

В металлургической промышленности после устойчивого повышения цен во втором полугодии 2006г. в среднем по 2% в месяц в январе т.г. они стали ниже на 4,1%, что уменьшило общий уровень цен в промышленности на 0,6%. Прокат черных металлов, изготовленный в республике, подешевел на 4,5%, цветных – на 4,3%, ферросплавы – на 3,7% из-за снижения цен на названные товары на мировых рынках.

Цены на продовольственные товары у отечественных производителей в январе т.г. против декабря 2006г. увеличились на 0,6%, а на булочные изделия – на 3%, напитки безалкогольные – на 2,4%, молочные продукты – на 1,3%, муку и макаронные изделия – по 1,2%. Цены на рис, коньяк и чай сохранились на прежнем уровне. Сахар из-за насыщения им рынка подешевел на 1,9%, мясо птицы – на 0,6%, водка – на 0,5%.

Из наблюдаемых услуг производственного характера в истекшем месяце повышение тарифов зарегистрировано при печатании газет на 5,8%, распределении газообразного топлива по трубопроводам - на 0,9%, транспортировке электроэнергии по сетям регионального уровня – на 0,4%.

Индекс цен на производственные ресурсы, приобретенные промышленными предприятиями для технологического процесса, в январе т.г. относительно декабря 2006г. составил 100,4%. Цены на сырье и материалы, закупленные в республике, за месяц стали выше на 0,4%, в ближнем зарубежье – на 1,1%, дальнем – ниже на 0,7%.

Цены на товары, вывезенные из республики, в декабре 2006г. по сравнению с ноябрем уменьшились на 1,4%, декабрем 2005г. – возросли на 15,2%. Продукция, поставленная в государства Содружества, за месяц стала дороже на 1,9%, в остальные страны мира – дешевле на 2%. Из групп экспортируемой продукции, классифицированной по стадиям переработки, цены на сырье снизились на 3,2%, на готовые товары повысились на 3,3%, на полуфабрикаты – на 2,3%. Значительное падение цен экспортных поставок вновь зарегистрировано на нефть – на 4,4%, а на продукты ее переработки, наоборот, увеличение на 9,2%, природный газ – на 7,6%, газовый конденсат – на 1,5%. Драгоценные металлы

также подорожали на 5,4%, ферросплавы – на 1,6%, цветные металлы – на 1,5%, прокат черных металлов подешевел на 1,4%. Из сельскохозяйственной продукции, поставленной за рубеж, прирост цен отмечен на кожевенное сырье на 15%, зерно – на 1,7% и хлопок – на 1,6% при одновременном их снижении на шерсть на 12,3%.

Индекс цен на продукцию, ввезенную в Казахстан, в декабре 2006.г. относительно ноября составил 101,1%, декабря 2005г. – 111,1%, из ближнего зарубежья – соответственно, 101,5% и 115,9%, дальнего – 100,3% и 104,2%. Из импортируемых товаров за месяц заметное повышение цен зафиксировано на краски, лаки – на 13,7%, фармацевтические препараты – на 12%, макаронные изделия – на 11,4%, овощи – на 9,3%, кофе – на 8,5%, их снижение – на сахар-сырец на 11,7%, табак – на 8,4% и чай – на 1,9%.

Цены реализации на продукцию сельского хозяйства в январе т.г. по сравнению с декабрем 2006г. повысились на 2,6% (в том же периоде прошлого года – на 0,9%), на продукцию животноводства - на 2,3% (на 2,9%), растениеводства - на 2,8% (снизились на 0,5%).

Индекс цен на продукцию сельского хозяйства в 2006-2007гг.

в процентах к предыдущему месяцу

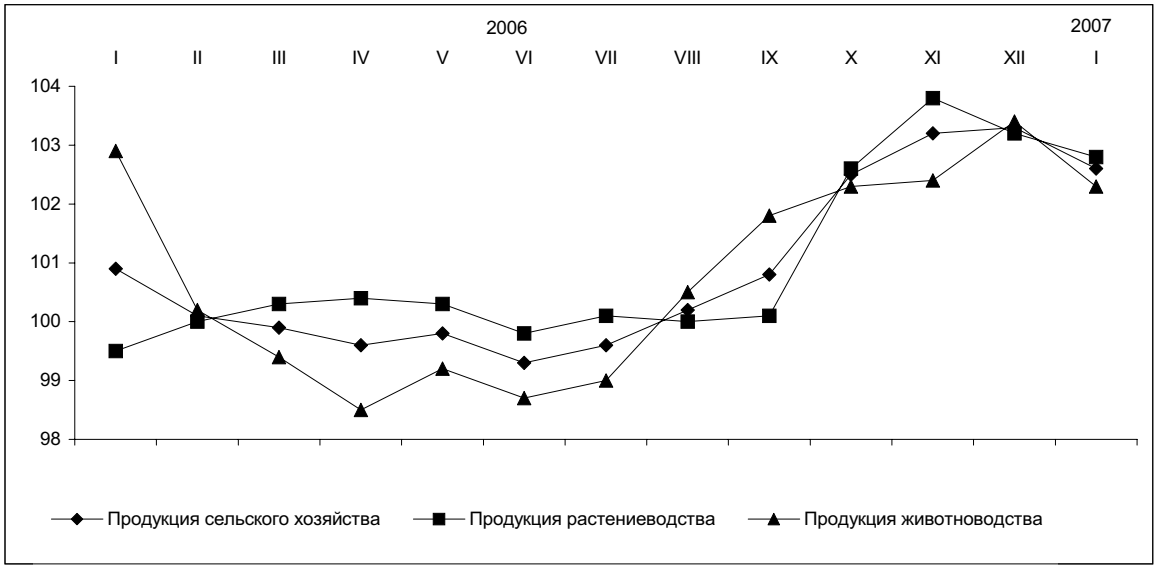

Повышение цен на рынке зерна, начавшееся с октября 2006г., продолжилось в текущем году. За прошедший месяц зерновые культуры стали дороже на 3%, пшеница – на 3,4%, овес и ячмень – по 0,9%, рис, гречиха и кукуруза – на 0,6-0,7%. Цены на картофель выросли на 5,1%, цветы – на 6,8%, семена сафлора – на 0,9%, а семена подсолнечника подешевели на 0,2%. Прирост цен на овощи сложился в 0,8%, это на 3,4 процентных пункта меньше, чем в январе 2006г. Цены на капусту и свеклу стали выше на 1,4-1,5%, лук и морковь – по 0,2%.

Из продукции животноводства в январе т.г. по сравнению предыдущим месяцем более всего подорожали яйца – на 6,9% (в соответствующем периоде 2006г. – на 3,3%), а молоко - на 5,6% (на 7,5%), скот и птица – на 0,4% (на 1,4%). На мясо птицы цены снизились на 0,4%, скота всех видов - увеличились на 0,6%, лошадей - на 2,5%, свиней - на 1,4%, овец – на 1%, крупного рогатого скота – на 0,2%.

Индекс цен в строительстве в январе т.г. по сравнению с декабрем 2006г. составил 100,5%, повторив их изменение в соответствующем периоде прошлого года. В истекшем месяце цены на строительно-монтажные работы выросли на 0,5% (на 0,4%), на технологическое оборудование - на 0,3% (на 0,6%), прочие работы и затраты – на 0,6% (на 0,7%).

Индекс цен в строительстве в 2006-2007гг.

в процентах к предыдущему месяцу

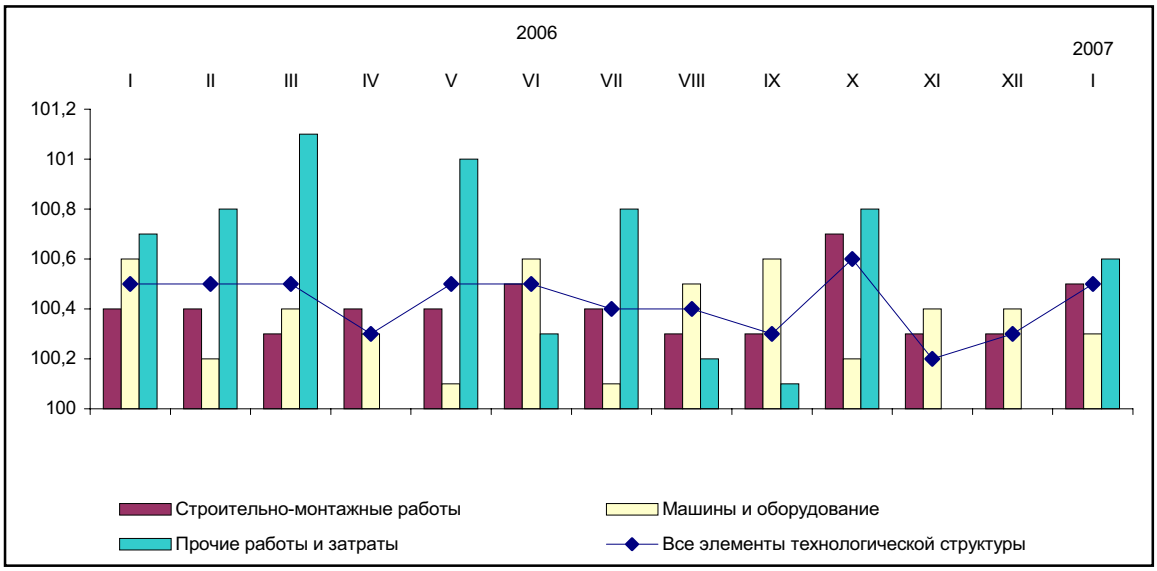

За январь т.г. прирост цен на материалы, детали и конструкции, приобретенные строительными организациями, составил 0,5%. Плиты теплоизоляционные стали дороже на 3,2%, трубы сварные водогазопроводные – на 1,3%, радиаторы – на 1%, стекло листовое, краски, кирпичи керамические, портландцемент, провод, кабель и линолеум – на 0,2-0,3%, а бетон товарный - дешевле на 0,9%, песок строительный – на 0,3%.

Индекс тарифов на перевозку грузов всеми видами транспорта в январе т.г. по сравнению с декабрем 2006г. составил 99,6% (в соответствующем периоде прошлого года – 103%).

За прошедший месяц услуги железнодорожного транспорта стали дешевле на 0,3%. На внутриреспубликанских сообщениях тарифы снизились на 0,9%, на международных - не изменились. На трубопроводном транспорте грузовые тарифы уменьшились на 0,7%, за счет удешевления перекачки природного газа – на 0,9%, нефти - на 0,7%.

Доставка грузов автомобилями за январь т.г. подорожала на 1,8% (на внутриреспубликанских сообщениях – на 2%, международных – на 0,7%).

8. ФИНАНСОВАЯ СИСТЕМА

8.1 ГОСУДАРСТВЕННЫЕ ФИНАНСЫ

Исполнение Государственного бюджета Республики Казахстан

Государственный бюджет Республики Казахстан. Согласно оперативным данным Минфина РК **на 1 января 2007 года** объем дохода составил 2338 млрд. тенге (на 1.01.2006г. – 2098,5 млрд. тенге), затраты – 2150,6 млрд. тенге (на 1.01.2006г. – 1946,1 млрд. тенге), операционное сальдо составило 187,5 млрд. тенге. На чистое бюджетное кредитование приходится 7,9 млрд. тенге, а на сальдо по операциям с финансовыми активами – 97,9 млрд. тенге. Профицит бюджета сформировался на уровне 81,6 млрд. тенге. По сравнению с показателями на 1 января 2006г. данные по объему дохода увеличились на 11,4%, затраты - на 10,5%.

Доходы на 1.01.2007г. по отношению к уточненному бюджету на год исполнены на 108,9%, затраты госбюджета - на 98,5%.

В структуре налоговых поступлений основная доля приходится на корпоративный подоходный налог – 35,2% (776,6 млрд. тенге) и НДС – 22,2% (489,6 млрд. тенге). Наблюдается наибольший рост поступлений по налогу на добавленную стоимость, превышающий соответствующий период 2006 года на 42,3%.

Доля затрат на социальные услуги составила 49%, на общие государственные услуги и оборону приходится 18,8% от всего объема затрат бюджета. Ниже приведена структура затрат госбюджета на 1.01.2007г.:

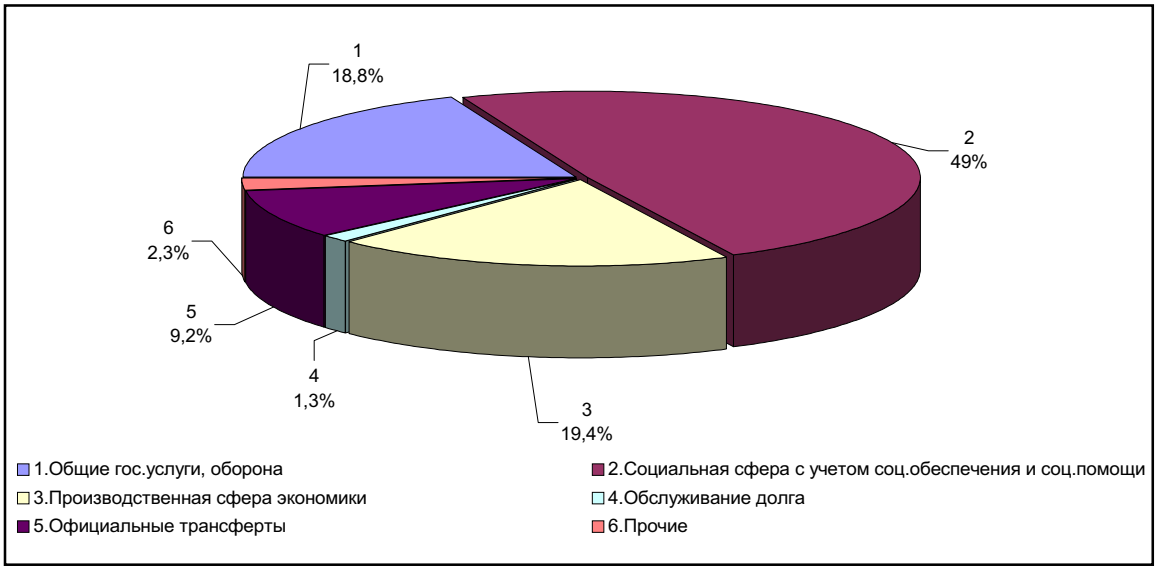

Общий объем финансирования дефицита (использование профицита) бюджета на 1.01.2007г. составил 81,6 млрд. тенге, из них внутреннее поступление составило 167,6 млрд. тенге. На финансирование бюджета использовано 163,6 млрд. тенге свободных остатков бюджетных средств.

Объем дохода в Республиканский бюджет на 1 января 2007г. составил 1847,2 млрд. тенге, что на 7,2% выше уровня, чем на 1 января 2006 года (1723,9 млрд. тенге).

Затраты по сравнению с соответствующим периодом 2006 года (1537,7 млрд. тенге) возросли на 9,7% и составили 1686,3 млрд. тенге. Операционное сальдо составило 160,9 млрд. тенге, чистое бюджетное кредитование – 15,8 млрд. тенге, сальдо по операциям с финансовыми активами – 90,4 млрд. тенге. Профицит бюджета сформировался на уровне 54,7 млрд. тенге.

В отчетном периоде 90,3% дохода республиканского бюджета составили налоги, неналоговые поступления – 2,7%, официальные трансферты – 6,6%, от продажи основного капитала – 0,4%.

В затратах основная часть приходится на социальную сферу – 36,3% (612,7 млрд. тенге) и на общие государственные услуги, оборону – 19,7% (333 млрд. тенге).

З**а этот же период доходы в местные бюджеты** составили 1026,7 млрд. тенге, что на 37% выше уровня соответствующего периода 2006г. (749,6 млрд. тенге), затраты – 1000,1 млрд. тенге на 27,6% (783,5 млрд. тенге – на 1.01.2006г.). Операционное сальдо составило 26,6 млрд. тенге, чистое бюджетное кредитование – 0,8 млрд. тенге, сальдо по операциям с финансовыми активами – 7,6 млрд. тенге.

Профицит бюджета определился на уровне 19,8 млрд. тенге.

8.2 ДЕНЕЖНО-КРЕДИТНАЯ СИСТЕМА*

Банковская статистика

По данным Национального Банка Республики Казахстан объем денежной массы (М3) на 1 января 2007г. составил 3716 млрд. тенге (на 1.01.2006г. – 2065,3 млрд. тенге), в том числе наличные деньги в обращении (М0) – 600,8 млрд. тенге (на 1.01.2006г. – 411,8 млрд. тенге). Показатель М3 по сравнению с данными на конец ноября 2006 года увеличился на 9,7%, по сравнению с показателями на 1 января 2006 года увеличился на 79,9%.

Доля наличных денег в общем объеме денежной массы на конец декабря 2006г. составила 16,2% и увеличилась на 0,7% по сравнению с предыдущим месяцем.

На 1.01.2007г. общий объем денежной базы (резервных денег) составил 1501,5 млрд. тенге и по сравнению с предыдущим периодом увеличился на 27,1%.

Депозиты в депозитных организациях (без учета счетов нерезидентов) на 1 января 2006г. составили 3115,2 млрд. тенге (на 1.01.2006г. – 1653,5 млрд. тенге), превысив уровень данных на конец декабря 2005г. на 88,4% и по сравнению с предыдущим месяцем увеличились на 8,8%.

В общем объеме депозитов 33,4% или 1042 млрд. тенге занимают вклады населения, увеличение по сравнению с данными на 1.01.2006г. (587,3 млрд. тенге) составило 77,4%. Депозиты (вклады) населения по состоянию на 1 января 2007г. по сравнению с данными на 1 декабря 2006г. (927,9 млрд. тенге) увеличились на 12,3%, из них в иностранной валюте на 1,8%. В общем объеме депозитов населения наибольшая доля приходится на вклады в национальной валюте – 67,7% (705,5 млрд. тенге).

Кредитные вложения банков второго уровня в отрасли экономики на 1 января 2007г. составили 4735,7 млрд. тенге (на 1.01.2006г. – 2592,1 млрд. тенге), из которых 48,1% (2275,6 млрд. тенге) приходится на кредиты в иностранной валюте. Кредиты по сравнению с данными на конец декабря 2005 года выросли на 82,7%, по сравнению с прошлым месяцем увеличились на 8,6%.

В общем объеме кредитных вложений доля долгосрочных ссуд составила 72,8% или 3448,9 млрд. тенге и по сравнению с прошлым месяцем (3246,1 млрд. тенге) увеличилась на 6,2%, по сравнению с данными на 1.01.2006г. (1722,9 млрд. тенге) – в 2 раза. Наибольшие доли от общего объема кредитов сосредоточены в торговле – 23,3%, промышленности – 11,1%, строительстве – 13,9%, сельском хозяйстве – 4,4%.

Кредиты БВУ субъектам малого предпринимательства на 1 января 2007 года составляют 18,2% (861,7 млрд. тенге) от общей суммы кредитных вложений. Основная доля из них сосредоточена в г. Алматы – 51,8% (446,8 млрд. тенге), в г.Астана – 7,8% (67,2 млрд. тенге) и Карагандинской области – 6,2% (53,5 млрд. тенге), из них долгосрочные кредиты - соответственно 310,5 млрд. тенге, 52,9 млрд. тенге и 38,6 млрд. тенге.

При распределении денежных средств по объектам кредитования на приобретение оборотных средств на 1.01.2007г. выделено 1582,3 млрд. тенге, на приобретение основных фондов – 487,5 млрд. тенге, на строительство и приобретение жилья гражданами – 528,6 млрд. тенге, что составляет соответственно 33,4%, 10,3%, 11,2% от общего объема кредитных вложений (4735,7 млрд. тенге).

По данным Национального Банка РК о покупке/продаже иностранной валюты обменными пунктами за декабрь 2006 года объемы продаж физическим лицам превышают объемы покупки: долларов США – в 2,2 раза, евро – в 3,3 раза, российского рубля – на 45,3%.

Объем продаж иностранных валют физическим лицам по сравнению с ноябрьскими показателями 2006 года уменьшились по долларам США – на 8,9%, по российскому рублю - на 20,2%, по евро увеличился на 4,1%.

Официальная ставка рефинансирования Национального Банка Республики Казахстан с 1 июля 2006г. увеличилась на 0,5 процентных пункта и установилась на уровне 9% годовых.

Первичный рынок государственных ценных бумаг

В декабре 2006г. объем эмиссии государственных ценных бумаг по номинальной стоимости определился по Нотам Нацбанка РК в сумме 656 млрд. тенге, с эффективной годовой доходностью – 4,69[1)], средневзвешенная дисконтированная цена по Нотам НБК составляет 99,65%.

**) С июня 2004г. данные пересмотрены с целью приведения в соответствие с методологией МВФ и сопоставимости данных денежно-кредитной статистики и Платежного баланса. Счета филиалов представительств иностранных компаний, осуществляющих свою деятельность на территории РК, включены во внутренние активы/обязательства (раннее отражались во внешних активах/обязательствах).*

[1)]По сложной ставке вознаграждения.

9. РЫНОК ТРУДА И ОПЛАТА ТРУДА

9.1 ЗАНЯТОСТЬ ПО НАЙМУ

Численность наемных работников в январе 2007г. (по оценке) составила 4,7 млн. человек, что больше, чем в соответствующем месяце прошлого года на 114,2 тыс. человек (на 2,5%). Из их числа в государственных и негосударственных организациях работали 82,5%, у физических лиц – 11,4%, в крестьянских (фермерских) хозяйствах – 6,1%.

На крупных и средних предприятиях в 2006г. были заняты 2,7 млн. человек, или 56,7% от общего числа наемных работников. Это на 127 тыс. человек (на 4,9%), больше чем в 2005г. Из них на условиях совместительства из других организаций привлекались 13,5 тыс. человек, выполняли работы по договорам гражданско-правового характера – 19,7 тыс. человек.

Одним работником в истекшем году отработано в среднем 1841,5 часа. Средняя продолжительность рабочего дня составила 7,4 часа.

В 2006г. в режиме неполной рабочей недели (дня) на крупных и средних предприятиях работали 22,6 тыс. человек, находились в отпусках в связи с простоем производства – 23,6 тыс. человек, из них не получали денежной компенсации 20 тыс. человек, или 84,8% (в 2005г. – 84,5%).

На конец декабря 2006г. на крупных и средних предприятиях было не заполнено 16,6 тыс. вакантных мест (0,6% к списочной численности). Значительное число вакансий зафиксировано на предприятиях промышленности – 5021 единица (30,2% от их общего числа), в государственном управлении – 3642 единицы (21,9%), строительных организациях – 1893 единицы (11,4%), сфере осуществления операций с недвижимостью – 1771 единица (10,7%), на транспорте и в связи – 1217 единиц (7,3%).

За январь-декабрь 2006г. на крупные и средние предприятия было принято 907,3 тыс. человек, или 33,5% к среднесписочной численности работников, из них 39,5 тыс. человек, или 4,4% - на вновь созданные рабочие места. Выбыло по различным причинам 831,1 тыс. человек, в том числе по причинам текучести – 689,5 тыс. человек (83%). Годовой коэффициент текучести составил 25,5%.

Движение численности работников в 2005–2006гг.

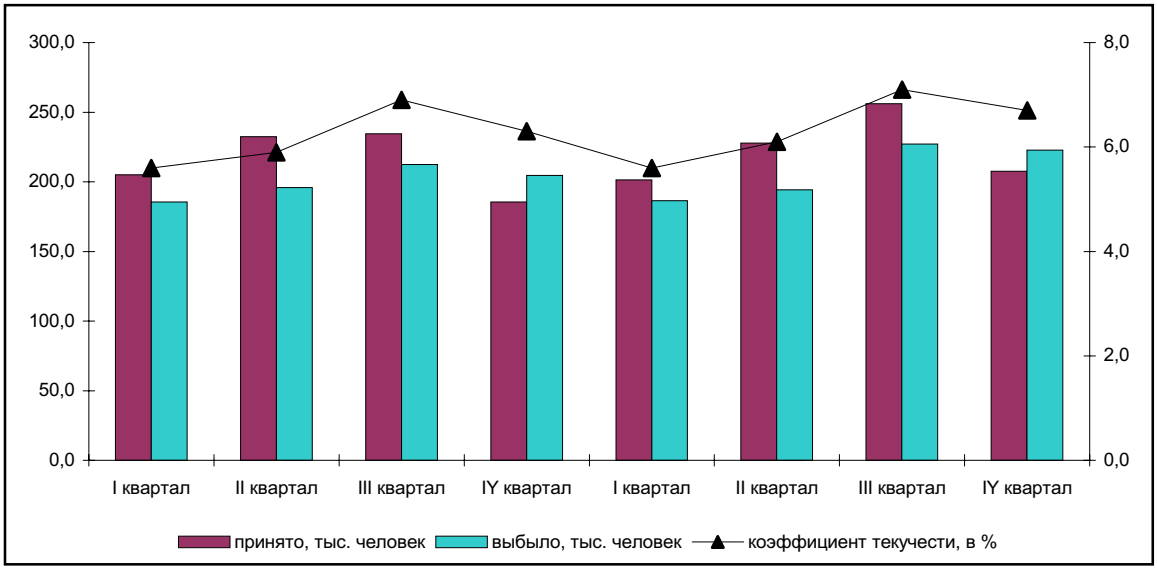

На предприятия промышленности за истекший год было принято 249,2 тыс. человек, из них на вновь созданные рабочие места – 11,4 тыс. человек (4,6% от числа принятых), строительства – соответственно 163,4 тыс. и 10,3 тыс. человек (6,3%), образования – 84,3 тыс. и 1,6 тыс. человек (1,9%), сферы осуществления операций с недвижимостью – 82,3 тыс. и 4,7 тыс. человек (5,7%), транспорта и связи – 67,5 тыс. и 2,1 тыс. человек (3,1%), государственного управления – 40 тыс. и 1,8 тыс. человек (4,5%).

Доля выбывших работников в промышленности составила 28,1% от их общего числа, строительстве – 17,3%, сфере осуществления операций с недвижимостью – 8,6%, образовании – 8,5%.

9.2 БЕЗРАБОТИЦА И ОБЕСПЕЧЕНИЕ ЗАНЯТОСТИ

В январе 2007г. (по оценке) численность экономически активного населения в возрасте 15 лет и старше составила 8 млн. человек. В экономике республики были заняты 7,3 млн. человек. Относительно января 2006г. их численность увеличилась на 2,1% (на 152,6 тыс. человек). В структуре занятых основную долю - 63,9% (4,7 млн.) составили наемные работники, а самостоятельно занятые – 36,1% (2,6 млн.).

Численность безработных (лиц в возрасте 15 лет и старше, которые не имели доходного занятия, активно его искали и были готовы приступить к нему) в январе 2007г. составила 635 тыс. человек и по сравнению с аналогичным месяцем предыдущего года сократилась на 21,4 тыс. человек или на 3,3%. Уровень безработицы сложился в 8% (в январе 2006г. – 8,4%).

На рынке труда наблюдается тенденция ежегодного снижения уровня безработицы. В 2006г. ее уровень сложился в 7,8% или на 0,3 процентных пункта ниже, чем в 2005г. Численность безработных составила 625,4 тыс. человек и уменьшилась за указанный период на 15,3 тыс. человек (на 2,4%).

В общем числе безработных сохраняется численное преимущество безработных женщин. В 2006г. их численность составила 362,8 тыс. человек или на 16% больше, чем мужчин, число которых – 262,6 тыс. Уровень безработицы у женщин сложился в 9,2%, мужчин – 6,5%. Уровень молодежной безработицы (в возрасте 15-24 лет) составил 12,1% (в 2005г.-13,4), долгосрочной – соответственно, 4% и 4,3%. В числе причин незанятости в 2006г. 18% безработных (112,5 тыс.) – это лица высвобожденные из организаций в связи ликвидацией, сокращением штатов или окончанием срока трудового договора. Уволились по собственному желанию – 13,8% (86,6 тыс. человек). Высшее образование имели 18,6% (от их общего числа), среднее профессиональное (специальное) – 25,3%, начальное профессиональное – 11,5%, среднее общее – 37,5%.

В экономике республики в 2006г. были заняты 7,4 млн. человек, из них в сельском, лесном и рыбном хозяйстве – 31,8%, промышленности и строительстве – 18,3%, сфере услуг – 49,9%.

Безработное население и уровень безработицы в Республике Казахстан в 2001-2006гг.

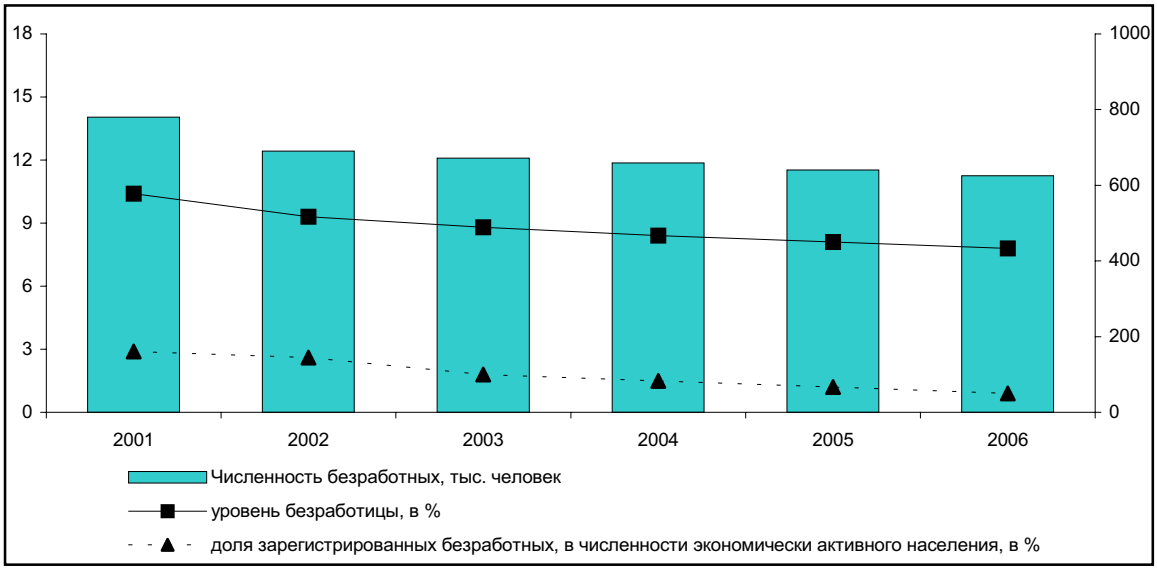

По данным Министерства труда и социальной защиты населения Республики Казахстан в уполномоченные органы по вопросу трудоустройства в январе 2007г. обратилось 19,8 тыс. человек, сельских жителей – 7,9 тыс. человек.

Численность лиц, зарегистрированных в органах занятости в качестве безработных, на конец января 2007г. составила 77,3 тыс. человек, что больше чем в декабре 2006г. на 2,1 тыс. человек (на 2,9%), но меньше, чем в соответствующем периоде 2006г. - на 26,3 тыс. (на 25,4%). В общем числе зарегистрированных безработных женщины составили 50,9 тыс. человек (65,8%). Доля зарегистрированных безработных в численности экономически активного населения в январе 2007г. составила 1% (в январе 2006г. – 1,3%). Трудоустроено в январе 2007г. 11,9 тыс. человек (60% от числа обратившихся).

9.3 ОПЛАТА ТРУДА

За 2006 год (по предварительным данным) среднемесячная номинальная заработная плата наемных работников составила 40775 тенге и выросла по сравнению с 2005г. на 19,7%, в реальном выражении – на 10,2%.

Заработная плата наемных работников в 2001-2006гг.

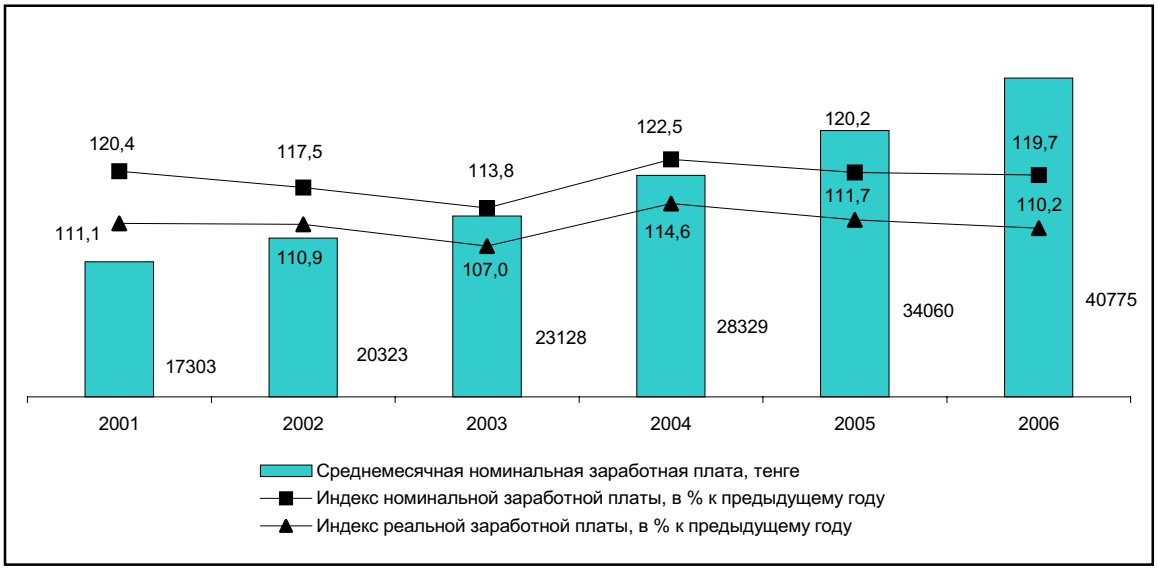

Повышение оплаты труда наемных работников отмечается по всем видам экономической деятельности. Заработная плата работников сельского, лесного и рыбного хозяйства в 2006г. относительно 2005г. увеличилась на 25,6%, промышленности и строительства – на 19,7%, сферы услуг – на 19%.

В течение истекшего года высокая оплата труда сохранялась в финансовой сфере и в целом за год составила 97,8 тыс. тенге, что в 2,4 раза больше, чем в среднем по республике. В горнодобывающей промышленности ее уровень сложился в 76 тыс. тенге, это в 1,9 раза выше среднереспубликанского показателя, строительстве –соответственно 55,5 тыс. тенге и в 1,4 раза. Заработная плата работников образования составила 24010 тенге, что на 41% ниже среднего показателя по стране, здравоохранения – соответственно, 21519 тенге и на 47,2%, сельского хозяйства – 18740 тенге и на 54%.

Оплата труда в промышленности в истекшем году составила 50224 тенге и возросла на 20,5%. Среди отраслей промышленности наиболее высокооплачиваемыми остаются занятые в табачном производстве - 140 тыс. тенге (в 2,8 раза больше, чем в среднем по отрасли) и добычей сырой нефти и природного газа - 128,2 тыс. тенге (в 2,6 раза).

В 2006г. средняя заработная плата у мужчин составила 49757 тенге, или в 1,6 раза выше, чем у женщин (30930 тенге). В гостинично-ресторанном бизнесе этот разрыв составил 1,8 раза, финансовой деятельности – 1,6 раза, промышленности – 1,5 раза, государственном управлении – 1,3 раза.

Заработная плата мужчин и женщин в 2001-2006гг.

тенге

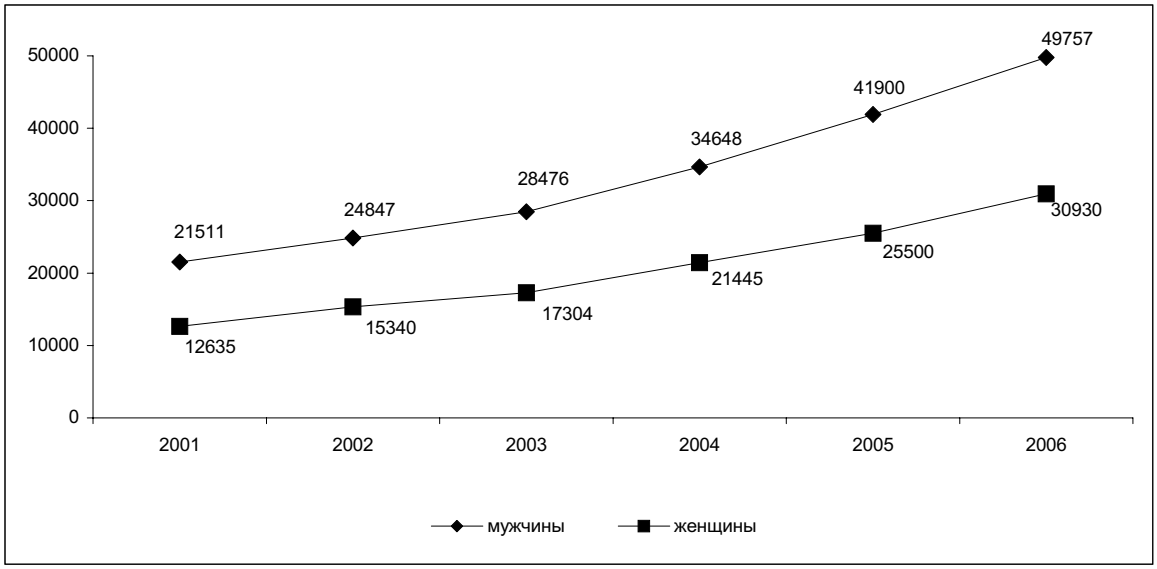

10. ДОХОДЫ НАСЕЛЕНИЯ

Денежные доходы

В декабре 2006 года среднедушевые номинальные денежные доходы населения (по оценке) составили 23353 тенге, что на 18,7% выше, чем в декабре 2005 года, реальные денежные доходы за указанный период возросли на 9,5 %.

Номинальные и реальные денежные доходы населения за декабрь 2006г. (оценка)

(в процентах к соответствующему месяцу прошлого года)

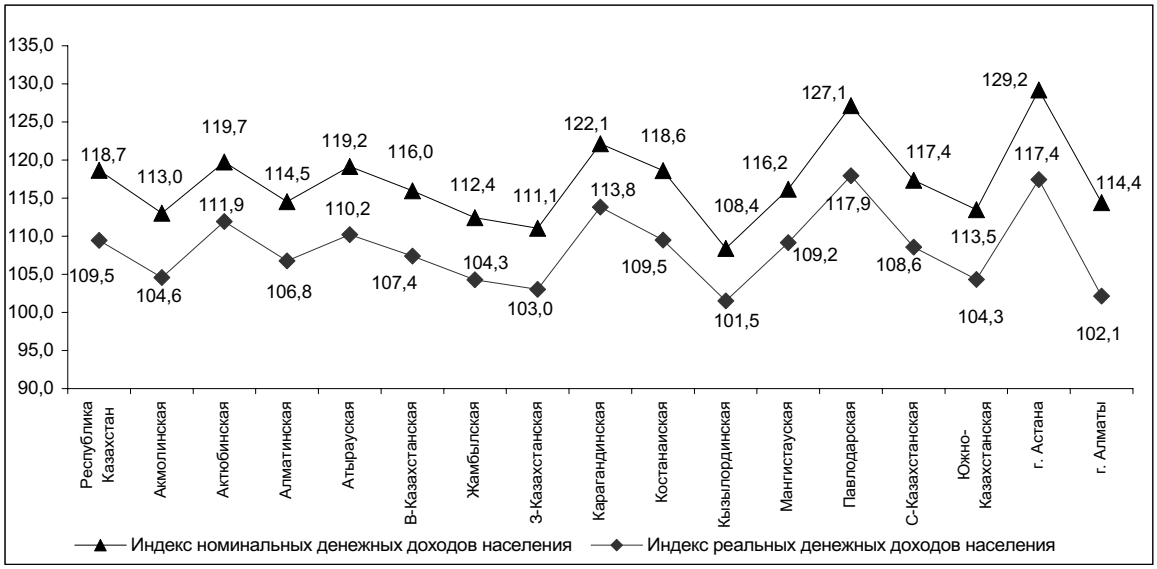

11. ДЕМОГРАФИЧЕСКИЕ ПРОЦЕССЫ И СОЦИАЛЬНАЯ СФЕРА

11.1 ДЕМОГРАФИЧЕСКАЯ СИТУАЦИЯ

Численность населения страны на 1 января 2007г. по текущим данным составила 15394,6 тыс. человек, в том числе городского - 8838,1 тыс. (57,4%), сельского - 6556,5 тыс. человек (42,6%). По сравнению с началом 2006 года она увеличилась на 175,3 тыс. человек. За этот период в регионах республики, кроме Восточно-Казахстанской, Костанайской и Северо-Казахстанской областей, наблюдался рост численности населения. Максимальный прирост общей численности приходится на Южно-Казахстанскую область и г.Алматы - 48,5 тыс. и 39,1 тыс. человек соответственно, а максимальная ее убыль - на Восточно-Казахстанскую область - 6,7 тыс. человек.

Естественный прирост населения республики за январь-декабрь 2006г. составил 141876 человек (120776 человек - здесь и далее в скобках приведены показатели за январь-декабрь 2005г.). В двух областях - Северо-Казахстанской и Костанайской - число умерших превышает число родившихся. Общий коэффициент естественного прироста на 1000 жителей на 1 января 2007г. составил 9,3 (8,0) человек.

В январе-декабре 2006г. органами ЗАГС зарегистрировано 299233 (278581) рождения, что на 7,4% больше, чем в январе-декабре 2005г. Число рождений в городских поселениях и сельской местности увеличилось по сравнению с январем-декабрем 2005г. на 6,6% и на 8,6%, и составило 174286 и 124947 рождений соответственно. За этот период родилось 153742 мальчика и 145491 девочка, или 106 мальчиков на 100 девочек. Общий коэффициент рождаемости на 1000 жителей составил 19,6 (18,4) родившихся.

Число умерших за январь-декабрь 2006г. в стране составило 157357 (157805) человек, в том числе в городских поселениях - 100490 (101208) и в сельской местности - 56867 (56597). За этот период умерло 89653 мужчины и 67704 женщины, или 132 мужчины на 100 женщин. В общем числе умерших доля лиц в трудоспособном возрасте составила 42%. Смертность мужчин в трудоспособном возрасте превышает смертность женщин в этой же возрастной категории почти в 3 раза. Общий коэффициент смертности на 1000 жителей составил 10,3 (10,4) умерших.

Основной причиной смерти являются болезни системы кровообращения, доля которых в январе-декабре 2006г. составила 51,8% (51,6%) от всех зарегистрированных смертных случаев. Число умерших от убийств и самоубийств составило 2094 и 4091 (2190 и 3918) человек соответственно, или 9% и 17,7% (9,7% и 17,3%) от общего числа умерших от несчастных случаев, отравлений и травм. Число умерших от дорожно-транспортных происшествий составило 4919 (3763) человек, или 21,3% (16,6%) от общего числа умерших от несчастных случаев, отравлений и травм.

За январь-декабрь 2006г. в стране зарегистрировано 4172 (4191) умерших детей в возрасте до 1 года, в том числе мальчиков - 2406 (2400) и девочек - 1766 (1791). Коэффициент младенческой смертности составил 14,1 (15,1) умерших на 1000 родившихся. Распространенными причинами смерти младенцев являются состояния, возникающие в перинатальном периоде, от которых умерло 2063 (2061) младенца, или 49,4% (49,2%) от их общего числа.

Возросло число заключенных и расторгнутых браков за январь-декабрь 2006г., число которых составило 137204 и 35834 (123045 и 32377) соответственно. Общий коэффициент брачности и разводимости на 1000 жителей составил 9,0 (8,1) браков и 2,3 (2,1) развода.

Положительное сальдо миграции населения за январь-декабрь 2006г. составило 33472 (22140) человека, из них со странами СНГ - 26778 (24712). За этот период число иммигрантов составило 67386 (74321) человек, а эмигрантов - 33914 (52181) человек.

Изменение сальдо миграции населения

человек

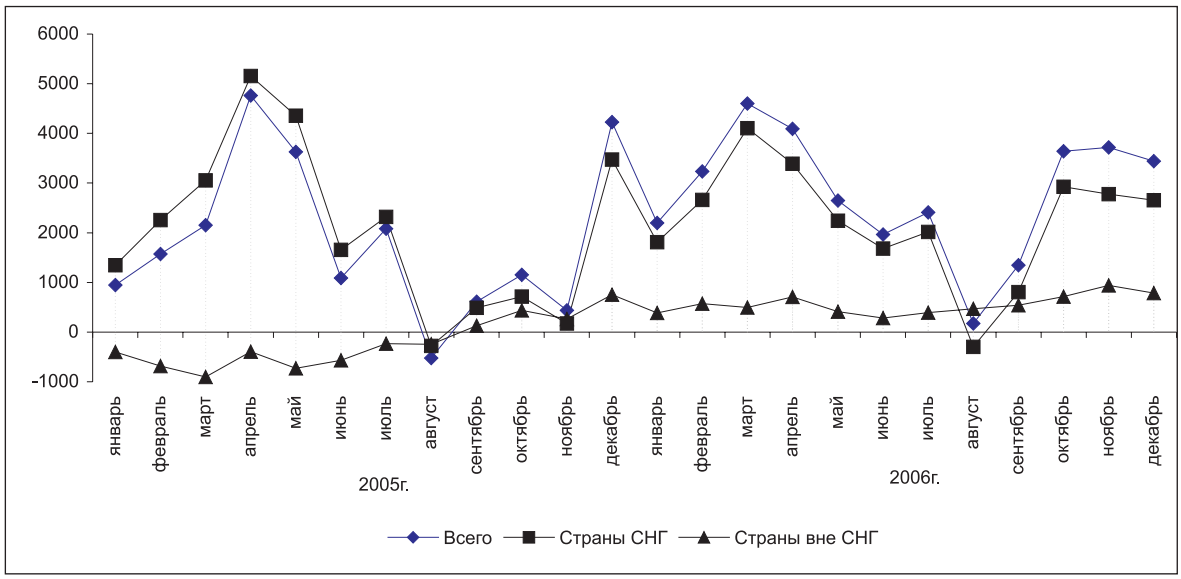

Число прибывших в Казахстан по сравнению с январем-декабрем 2005г. сократилось на 6935 человек, или на 9,3%, а число выбывших из Казахстана - на 18267 человек, или в 1,5 раза. Доля иммигрантов и эмигрантов из(в) стран(ы) СНГ составляет 85% и 89,9% (88% и 77,9%) соответственно от их общего числа.

Свыше 40% иммигрантов расселяются в Южно-Казахстанской, Мангистауской, Северо-Казахстанской и Алматинской областях. Около 48% мигрантов эмигрируют из Восточно-Казахстанской, Костанайской, Карагандинской и Северо-Казахстанской областей.

Среди прибывших из-за пределов Казахстана наибольший удельный вес иммигрантов приходится на казахов - 73,1%. Из числа выбывших за пределы Казахстана более половины, или 67,5%, составляют русские.

Число мигрантов внутри страны составило 295270 (299503) человек, из них 131414 (131791) человека, или 44,5% (44%) - в межрегиональной миграции населения. При межрегиональном обмене положительное сальдо миграции населения наблюдается в 4-х регионах страны, из них самое большое по величине в г.Алматы и г.Астане: 21959 и 17938 человек соответственно.

11.2 ЗАБОЛЕВАЕМОСТЬ НАСЕЛЕНИЯ

По данным Республиканской СЭС в 2006г. по сравнению с 2005г. заболеваемость населения на территории республики сократилась по большинству регистрируемых инфекций. Вместе с тем увеличилось число заболевших брюшным тифом (на 44,4%), сальмонеллезными инфекциями (20,4%), хроническими вирусными гепатитами, впервые выявленными (9,1%), менингококковой инфекцией (4,6%), эхинококкозом (2,1%). Число заболевших СПИДом за этот период возросло со 101 до 131 (на 29,7%), выявлен 1741 носитель ВИЧ-инфекции (в 2005г. - 962).

Среди детей в возрасте до 14 лет увеличилось число заболевших сальмонеллезными инфекциями (на 34,2%), листериозом (15,9%), острыми вирусными гепатитами (5,7%). Выявлено 93 носителя ВИЧ-инфекции (в 2005г. - 10).

В декабре истекшего года по сравнению с декабрем 2005г. возросло число заболевших менингококковой инфекцией (в 1,6 раза), острыми вирусными гепатитами (на 40,1%), хроническими вирусными гепатитами, впервые выявленными (25,8%), сальмонеллезными инфекциями (21,1%), бактериальной дизентерией (19,1%), туберкулезом органов дыхания (7,3%). Выявлено 124 носителя ВИЧ-инфекции (в декабре 2005г. - 118). В сельской местности за этот же период увеличилось число случаев заболевания острыми вирусными гепатитами (на 37,3%), бактериальной дизентерией (18,8%), туберкулезом органов дыхания (2,6%), острыми инфекциями верхних дыхательных путей неуточненными (1,9%); выявлен 21 носитель ВИЧ-инфекции (в декабре 2005г. - 18).

Наибольшее распространение среди зарегистрированных инфекционных заболеваний в 2006г. получили острые инфекции верхних дыхательных путей (7803 случая на 100 тыс. населения), острые кишечные инфекции (146,4), туберкулез органов дыхания (127), вирусные гепатиты (62,5), сифилис (53,6), педикулез (37,1), чесотка (19,4) и бруцеллез (17,5).

11.3 ПРЕСТУПНОСТЬ

По данным Комитета по правовой статистике и специальным учетам Генеральной прокуратуры Республики Казахстан в 2006г. число зарегистрированных преступлений на территории республики по сравнению с 2005г. сократилось на 3,5% и составило 141,3 тыс., из которых 28,6% совершено в отношении женщин, 4,6% - в отношении несовершеннолетних. Число зарегистрированных преступлений на 10 тыс. населения в целом по республике составило 92 случая.

В структуре преступности наибольший удельный вес (64,6%) приходится на преступления против собственности. Значительную часть в их числе (42%) занимают кражи чужого имущества, количество которых по сравнению с 2005г. сократилось на 6%. Наряду с этим возросло число случаев мошенничества (на 6%). В группе преступлений против личности увеличилось количество истязаний (на 8%).

В истекшем году по сравнению с 2005г. возросло количество преступлений против интересов государственной службы (на 21,6%), транспортных преступлений (17%), преступлений против здоровья населения и нравственности (6,3%). Число преступлений в сфере экономики за этот период сократилось на 2,5% и составило 8,6 тысячи.

По сравнению с 2005г. общее число преступлений, связанных с наркотиками, возросло на 7,3%. Число преступлений, связанных с незаконным изготовлением, приобретением, хранением, перевозкой, пересылкой наркотических средств или психотропных веществ с целью сбыта, склонением к их потреблению, организацией или содержанием притонов для потребления наркотических средств или психотропных веществ, увеличилось на 8,1% и составило 4,7 тыс. случаев. Раскрываемость этой группы преступлений составила 91,3% (в 2005г. - 87%).

В республике сохраняется тенденция сокращения воинских преступлений. В 2006г. по сравнению с 2005г. количество преступлений, совершенных военнослужащими, уменьшилось на 9,9%. Из числа зарегистрированных преступлений данной категории 31,8% составляет злоупотребление властью, превышение или бездействие власти, 26,3% - самовольное оставление части или места службы, 20,7% - нарушение уставных правил взаимоотношений, 2,4% - дезертирство.

По расследованным в отчетном периоде преступлениям установленная сумма материального ущерба в целом по республике составила 53862 млн. тенге, из них 60,2% приходится на преступления в сфере экономической деятельности, 35,9% - на преступления против собственности.

В 2006г. правоохранительными органами республики выявлено 85 тыс. лиц, совершивших преступления (на 6% больше, чем в 2005г.), привлечено к уголовной ответственности 52,7 тыс. лиц.

Из числа выявленных лиц 11,6% составляли женщины, 10,4% - несовершеннолетние. На долю лиц, выполняющих государственные функции, приходится 3,6%. Удельный вес лиц, ранее совершавших преступления, составил 8,5%.

В среднем по Казахстану каждый десятый преступник совершил преступление в состоянии алкогольного опьянения, каждый четвертый - в составе группы. Большую часть всех выявленных лиц, совершивших преступления, составляли безработные (72,7%).

12. СОЦИАЛЬНО-ЭКОНОМИЧЕСКОЕ ПОЛОЖЕНИЕ РЕГИОНОВ РЕСПУБЛИКИ КАЗАХСТАН: СРАВНИТЕЛЬНЫЙ АНАЛИЗ

Промышленность. За январь 2007 года по сравнению с январём 2006 года рост объемов промышленного производства отмечался во всех регионах республики. Наибольший прирост достигнут в Западно-Казахстанской области (на 24,7%). Высокие темпы прироста отмечены также в Южно-Казахстанской области (на 22,5%), в г. Астане (на 18,5%), в Восточно-Казахстанской, Акмолинской областях (соответственно на 15,1%, 14,5%) и г. Алматы (на 13,8%).

Прирост (снижение) объема промышленной продукции в январе 2007г.
(в % к январю 2006г.)

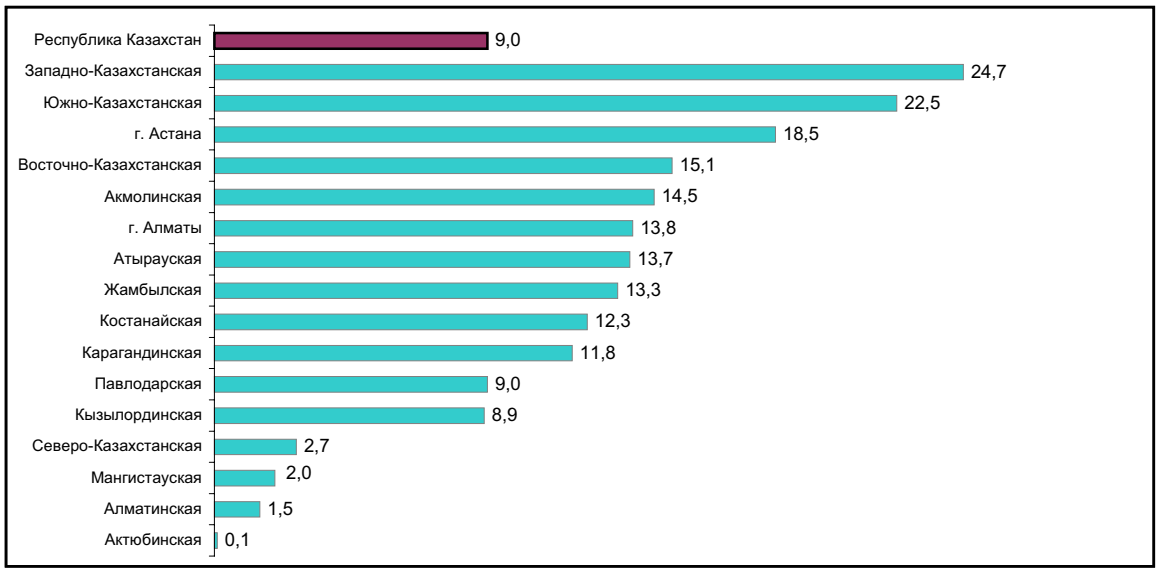

Добыча сырой нефти возросла в Западно-Казахстанской (в 2 раза),Атырауской (на 14,1%), Кызылординской (на 7,4%), Мангистауской (на 1,3%) областях, снизилась в Актюбинской области (на 6,2%).

Увеличилась добыча газового конденсата в Западно-Казахстанской (на 27,4%) и Мангистауской (на 2,2%), уменьшилась в Жамбылской (на 8,7%) областях.

Возросла добыча руды медной в Восточно-Казахстанской области (в 9,4 раза), в Карагандинской области ее добыча снизилась (на 6,2%).

В Костанайской области производство окатышей железорудных возросло на 17,4%.

Выплавка стали возросла в Костанайской и Павлодарской областях (в 1,9 раза), в Карагандинской области (на 28,4%), Восточно-Казахстанской (на 11,1%).

Увеличилось производство цинка необработанного - в Восточно-Казахстанской (на 4,7%), а в Карагандинской области ее добыча снизилась (на 16,1%).

Выплавка меди рафинированной возросла в г. Алматы (в 3,4 раза), в Карагандинской области (на 14,8%).

В Восточно-Казахстанской области выпуск автомобилей легковых пассажирских увеличился на 69,9%.

Наибольший прирост производства электроэнергии отмечен в г. Астане (на 23%), Восточно-Казахстанской области (на 12,5%), Кызылординской (на 11,6%), Жамбылской (на 10,9%), Мангистауской (на 8,2%) и Павлодарской (на 7,8%) областях, наибольшее снижение произошло в Западно-Казахстанской области (на 7,3%).

Производство масла сливочного возросло в Алматинской области (на 25%) и в г. Алмате (на 5%). В Акмолинской области производство масла сливочного сохранилось на уровне января 2006г.

В то же время снизились объемы Костанайской (на 1,7%), Павлодарской (на 9,1%), Жамбылской (на 25%), Восточно-Казахстанской (на 48,8%), Южно-Казахстанской (на 53,8%), Карагандинской (на 58,3%) и Северо-Казахстанской (на 69,3%) областях.

Производство масла подсолнечного рафинированного увеличилось в Актюбинской области (на 37,8%), в г. Алматы (на 29,7%). В Карагандинской и Костанайской областях ее производство сохранилось на уровне соответствующего периода прошлого года. Снижение отмечено в Восточно-Казахстанской области (на 18,5%).

Производство соков фруктовых и овощных возросло в Алматинской области (на 13%), снизилось в Жамбылской области (на 45,3%) и в г. Алматы (на 2,2%).

Сельское хозяйство. По состоянию на 1 февраля 2007г., по сравнению с аналогичной датой прошлого года в целом во всех категориях хозяйств областей, за исключением Мангистауской области, отмечен рост поголовья крупного рогатого скота, овец и коз, лошадей. В Мангистауской области поголовье крупного рогатого скота и лошадей снизилось (соответственно на 3,5% и 1,3%).

В январе 2007г. по сравнению с аналогичным периодом 2006г. возросли объемы производства мяса во всех областях республики, кроме Кызылординской и Мангистауской областей.

Наибольший прирост достигнут в Алматинской (на 13%), Павлодарской (на 10,6%) и Южно-Казахстанской (на 8,4%) областях. В Кызылординской и Мангистауской областях объемы производства мяса сохранились на уровне января 2006г.

По сравнению с январем 2006г. увеличилось производство молока во всех областях республики, за исключением Западно-Казахстанской, Мангистауской и Павлодарской. Наибольший прирост объема производства молока отмечен в Актюбинской области (на 10%). Относительно высокие темпы прироста зафиксированы в Карагандинской (на 9,5%), Кызылординской и Алматинской областях (на 8,1% в каждой). Снижение наблюдалось в Павлодарской области (на 2,9%). В Западно-Казахстанской и Мангистауской областях объем производства молока сохранился на уровне соответствующего периода прошлого года.

Увеличение производства яиц в январе 2007г. по сравнению с аналогичным периодом 2006г. отмечено в 10 регионах Казахстана. Наиболее высокий темп прироста достигнут в г. Алматы (в 2 раза), Алматинской (на 15,4%), Актюбинской (на 9,9%), Павлодарской (на 8,8%) и Северо-Казахстанской (на 8,1%) областях. Отмечается снижение в Акмолинской (на 2,8%) Кызылординской (на 4,2%), Западно-Казахстанской (на 7,8%) областях. В Атырауской и Мангистауской областях производство яиц сохранилось на уровне января 2006 года.

Инвестиции. В январе 2007г. инвестиции в основной капитал (с учетом дооценки) составили 147,1 млрд. тенге, что на 3,3% больше, чем в январе 2006 года.

Рост инвестиций отмечен во всех регионах республики, кроме Атырауской и Северо-Казахстанской областей, где отмечается снижение (соответственно на 39,2 и 48,4%).

Наибольший прирост зафиксирован в Мангистауской (в 2,8 раза), Жамбылской (в 2,2 раза) и Западно-Казахстанской (в 2,1 раза) областях. Высокие темпы прироста отмечены также в Кызылординской области (в 2 раза), Костанайской (на 75,9%) и Южно-Казахстанской (на 73,6%) областях и в г.Алматы (на 45,9%).

Ввод в эксплуатацию жилых домов. . В январе 2007г. объемы ввода в эксплуатацию жилых домов превысили уровень аналогичного месяца предыдущего года во всех регионах республики, кроме Восточно-Казахстанской и Западно-Казахстанской областей, где отмечается снижение (соответственно на 33,8 и 30,9%).

Наиболее активное жилищное строительство ведется в г. Астане (рост в 3,8 раза), в Мангистауской, Атырауской и Павлодарской областях, где отмечено увеличение соответственно в 3,3, 3,2 и 2,3 раза. Высокие темпы роста отмечаются также в Жамбылской, Кызылординской и Северо-Казахстанской областях, где объемы по сравнению с соответствующим периодом 2006 года возросли соответственно на 95; 93,2 и 48,5%.

Розничный товарооборот. За январь 2007г. объем розничного товарооборота составил 127,7 млрд. тенге и увеличился по сравнению с соответствующим месяцем прошлого года (в сопоставимых ценах) на 9,5%.

В региональном разрезе рост объема розничного товарооборота в январе 2007г. по сравнению с соответствующим периодом прошлого года (в сопоставимых ценах) наблюдался во всех регионах республики. Наибольший прирост наблюдается в г. Астане (на 44,6%), в Атырауской (на 23,7%), Западно-Казахстанской (на 23,4%), Мангистауской (на 19,2%), Алматинской (на 18,9%), Акмолинской (на 17,5%) Жамбылской (на 15,3%) областях. В г. Алматы отмечен наименьший прирост объема розничного товарооборота (на 1,5%).

Индекс потребительских цен. Цены на потребительские товары и услуги в январе 2007 года по сравнению с декабрем 2006г. возросли во всех регионах республики.

Наибольший прирост цен зафиксирован в Восточно-Казахстанской области (на 2,4%), в Северо-Казахстанской области (на 1,4%), Атырауской и Кызылординской областях (на 1,3% в каждой), в Актюбинской области, в г.Астана и г.Алматы (на 1,2% в каждой).

В январе 2007г. по сравнению с декабрем 2006г. наблюдалось повышение цен на продовольственные товары во всех регионах республики. Наибольшее повышение цен наблюдалось в Западно-Казахстанской и Северо-Казахстанской областях (на 2,2% в каждой), Алматинской, Кызылординской областях и г. Астане (на 2% в каждой), также в г.Алмате (на 1,9%).

По непродовольственным товарам отмечается рост цен во всех регионах, кроме Акмолинской, Жамбылской, Костанайской, Павлодарской и Карагандинской областей. Наибольшее повышение цен на непродовольственные товары наблюдается в Западно-Казахстанской области (на 1%), в Восточно-Казахстанской области (на 0,9%), Атырауской и Мангистауской областях (на 0,7%в каждой). В Карагандинской области цены сохранились на уровне декабря 2006 года.

Во всех регионах республики, кроме Акмолинской, Жамбылской, Западно-Казахстанской и Костанайской областей, отмечается повышение цен и тарифов на платные услуги населению. Наибольший прирост отмечен в Восточно-Казахстанской области (на 6,4%), Кызылординской области (на 1,5%), в Атырауской и Северо-Казахстанской областях (на 1,3% в каждой).

Денежные доходы населения. В декабре 2006г. среднедушевые денежные доходы населения в Казахстане (по оценке) составили 23353 тенге. Наиболее высокодоходными регионами республики являлись Мангистауская и Атырауская области, в которых среднереспубликанский уровень превышен соответственно в 2,4 и 2,2 раза. В гг. Астана, Алматы уровень среднедушевых денежных доходов населения превысил среднереспубликанский уровень в 2,3 и 2 раза соответственно. Самые низкие денежные доходы на душу населения наблюдались в Южно-Казахстанской, Жамбылской и Алматинской областях (соответственно: 44,5 и 46,7 и 59,8% от среднереспубликанского уровня).

Рынок труда. По данным Министерства труда и социальной защиты населения Республики Казахстан, на конец января 2007г. численность граждан, зарегистрированных в качестве безработных, составила 77,3 тыс. человек. Доля зарегистрированных безработных составила 1% к численности экономически активного населения. В региональном разрезе этот показатель превышен в 8 областях. Наиболее высокая доля безработных приходится на Павлодарскую (2,3%), а также Атыраускую, Восточно-Казахстанскую, Кызылординскую и Северо-Казахстанскую области (1,3% в каждой). В гг.Астана и Алматы этот показатель составил соответственно 0,7% и 0,6%.

13. КОНЪЮНКТУРНЫЕ ОБСЛЕДОВАНИЯ

1. Обследование деловой активности промышленных предприятий

В январе 2007г. было обследовано 742 крупных и средних промышленных предприятий, в том числе горнодобывающей промышленности – 79 (11% от числа опрошенных), обрабатывающей промышленности - 534 (72%) и по производству и распределению электроэнергии, газа и воды - 129 (17%).

В январе 2007г. индекс предпринимательской уверенности, характеризующий деловую активность опрошенных предприятий, увеличился на 1 процентный пункт и составил (+9)% с учетом фактора сезонности.

В ближайшие 2-3 месяца (февраль – апрель 2007г.) ожидается незначительное увеличение деловой активности промышленных предприятий. Индекс предпринимательской уверенности по сравнению с январем 2007г. увеличится на 3 процентных пункта и составит (+12)%.

Динамика индекса предпринимательской уверенности на предприятиях промышленности
(фактор сезонности исключен)

балансы, %

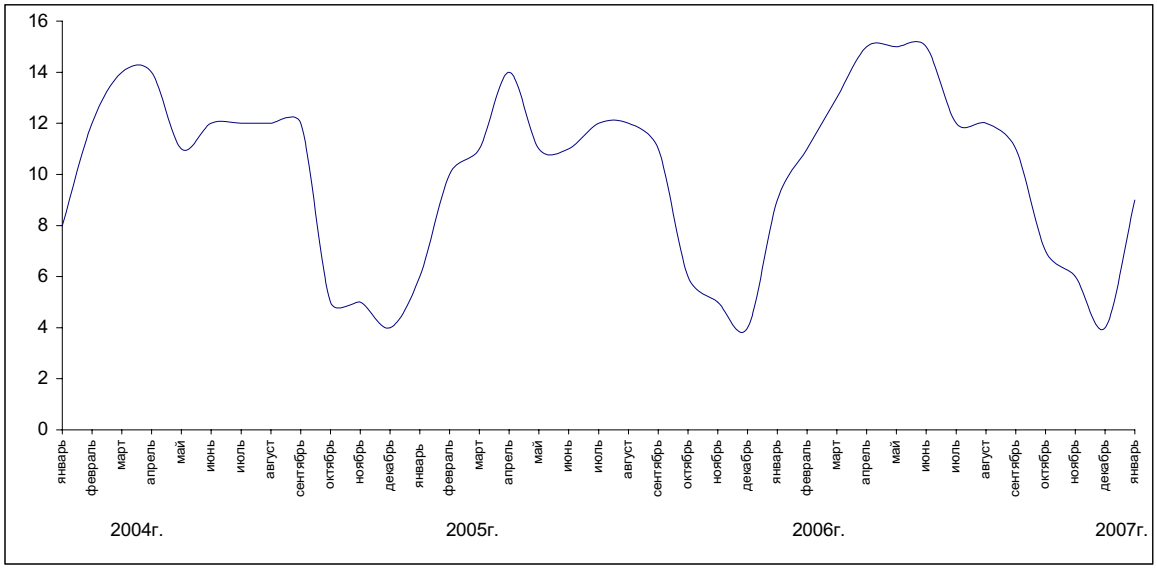

На предприятиях горнодобывающей промышленности индекс предпринимательской уверенности увеличился по сравнению с предыдущем месяцем на 4 процентных пункта и составил (+8)%.

На предприятиях обрабатывающей промышленности индекс предпринимательской уверенности увеличился по сравнению с предыдущем месяцем на 5 процентных пунктов и составил (+11)%.

На обследованных предприятиях по производству и распределению электроэнергии, газа и воды индекс предпринимательской уверенности уменьшился с (+20)% до (+4)%.

2. Обследование деловой активности предприятий торговли

В конце января 2007г. были получены анкеты от 1435 торговых предприятий, в том числе 771 предприятий розничной торговли (54% от общего числа опрошенных), 637 - оптовой торговли (44%) и 27 - торгового посредничества (2%).

В январе 2007г. доля опрошенных предприятий торговли, экономическое положение которых охарактеризовано их руководителями как “хорошее” и “удовлетворительное”, по сравнению с предыдущим месяцем уменьшилась на 1 процентный пункт и составила 96%.

Индекс предпринимательской уверенности, характеризующий деловую активность предприятий торговли, в январе 2007г. увеличился на 2 процентных пункта и составил (+16)% (с учетом фактора сезонности).

В ближайшие 2-3 месяца (февраль – апрель 2007г.), по оценкам большинства руководителей, ожидается увеличение деловой активности, индекс предпринимательской уверенности увеличится по сравнению с январем 2007г. на 1 процентный пункт и составит (+15)%.

Динамика индекса предпринимательской уверенности предприятий торговли
(фактор сезонности исключен)

балансы, %

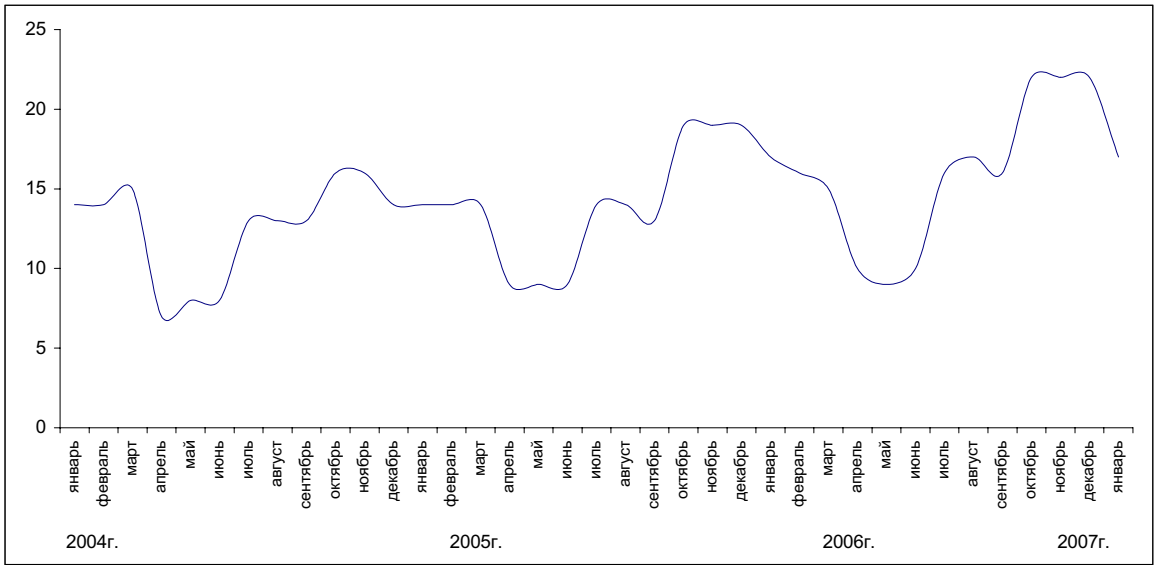

В январе 2007г. по сравнению с предыдущим месяцем индекс предпринимательской уверенности на предприятиях оптовой торговли увеличился на 2 процентных пункта и составил (+17)%, в розничной торговле увеличился по сравнению с предыдущем месяцем на 2 процентных пункта и составил (+15)%, а в сфере торгового посредничества увеличился с (+9)% до (+11)%.

3. Обследование потребителей

В январе 2007г. сотрудниками региональных статистических управлений было проведено очередное обследование 1600 респондентов - потребителей различных групп (городского и сельского населения, сотрудников фирм и банков, государственных учреждений и организаций, домохозяек и пенсионеров и др.). Основная цель обследования - выявление субъективного мнения потребителей об изменениях в экономике страны и в личном домашнем хозяйстве. Кроме того, опрос позволяет проследить тенденцию потребительского спроса домашних хозяйств на товары длительного пользования.

"Индекс ощущений потребителей" в январе 2006г. по сравнению с предыдущим месяцем уменьшился на 2 процентных пункта и составил **(+26)%.**

"Индекс экономического климата" по сравнению с предыдущим месяцем уменьшился на 2 процентных пункта и составил **(+29)%**.

"Индекс желания покупать" по сравнению с предыдущим месяцем также уменьшился на 2 процентных пункта и составил **(+24)%** (см. Диаграмму).

В январе 2007г. 38% респондентов отметили улучшение экономического положения в стране за последние 12 месяцев, в то же время 12% потребителей сообщили об ухудшении положения.

Почти 39% респондентов ожидают в следующие 12 месяцев дальнейшего улучшения общего экономического положения в стране, а 10% считают, что оно может ухудшиться.

Более трети респондентов (37%) в январе 2007г. сообщили об улучшении состояния финансов в собственном домашнем хозяйстве и, соответственно, увеличении спроса на товары длительного пользования по сравнению с предыдущим месяцем. Вместе с тем, 13% от числа опрошенных отметили ухудшение финансово-экономического состояния своего домашнего хозяйства.

По мнению 20% респондентов, в течение предстоящих 12 месяцев ситуация в отношении уровня безработицы в стране улучшится, в то же время 25% опрошенных придерживаются противоположного мнения.

Вероятность увеличения суммы денежных накоплений в домашнем хозяйстве в течение предстоящих 12 месяцев отметили 46% опрошенных потребителей, а 34% - их уменьшения.

Оценка потребителей

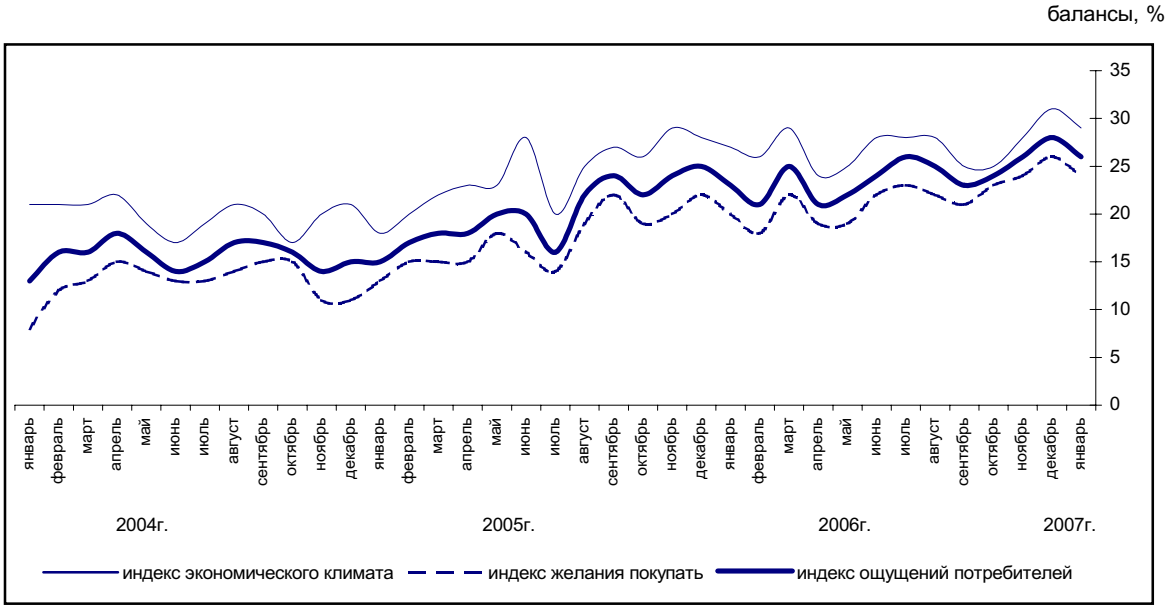

14. ТЕНДЕНЦИИ РАЗВИТИЯ МИРОВОЙ ЭКОНОМИКИ

14.1 СОЦИАЛЬНО-ЭКОНОМИЧЕСКОЕ ПОЛОЖЕНИЕ СТРАН СНГ

(по данным Статкомитета СНГ)

В январе-декабре 2006 года, по оценкам, валовой внутренний продукт по сравнению с январем-декабрем 2005 года, в среднем по странам Содружества вырос на 7,5% (в январе-декабре 2005 года – на 7%).

Основные макроэкономические показатели в среднем по странам Содружества

(прирост; в % к соответствующему периоду предыдущего года)

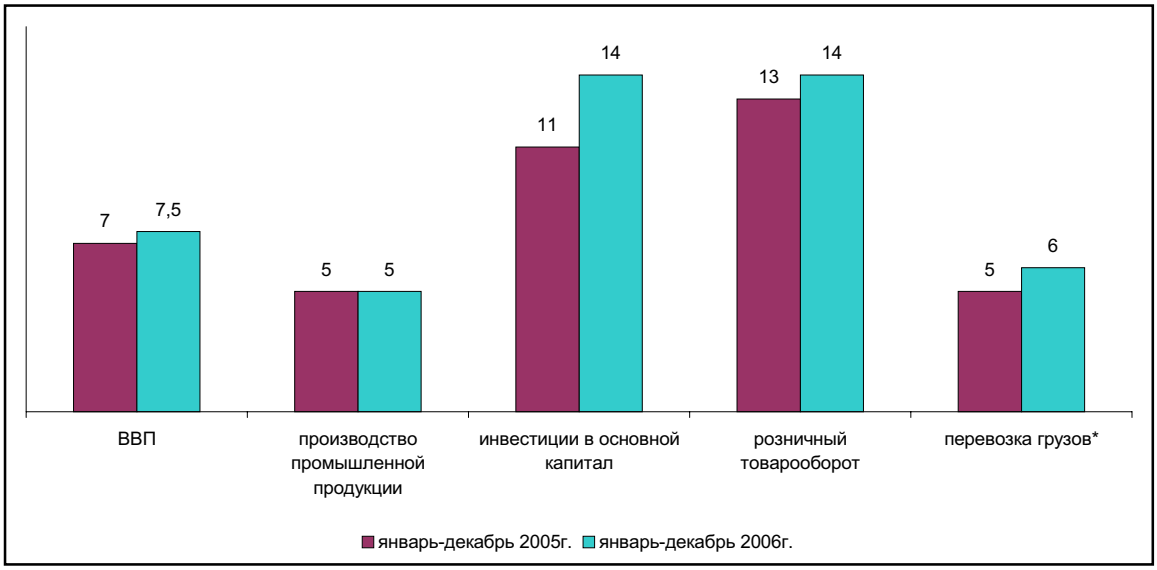

** Без трубопроводов.*

Прирост **промышленного производства** в январе-декабре 2006 года по отношению к аналогичному периоду предыдущего года, в среднем по странам Содружества составил 5,2% (в январе-декабре 2005г. – 5%). Наиболее высокими темпами развивалась промышленность Азербайджана (прирост на 36,6%) и Беларуси (на 11,3%). В Казахстане объемы промышленного производства увеличились на 7,0%. Снизилось промышленное производство в Кыргызстане (на 10,2%), Молдове (на 6,9%) и Армении (на 0,9%).

Промышленное производство в странах Содружества

(в постоянных ценах; прирост, в % к соответствующему периоду предыдущего года)

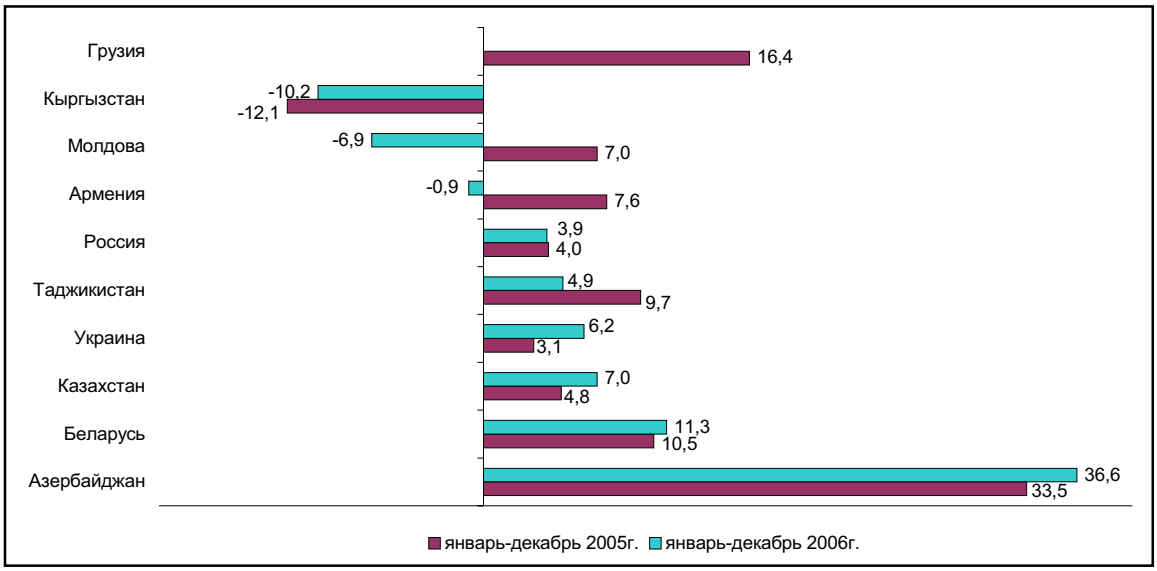

Индекс цен производителей промышленной продукции в январе-декабре 2006 года по отношению к январю-декабрю 2005 года, в среднем по странам Содружества составил 112% (в январе-декабре 2005 года – 118%). В декабре 2006 года по сравнению с ноябрем цены, в среднем по странам возросли на 1% (в декабре 2005 года – снизились на 1,5%).

Сельское хозяйство. Растениеводство. В 2006 году в странах Содружества хозяйства всех категорий зерновых и зернобобовых культур (включая кукурузу; в весе после доработки) намолотили более 142 миллионов тонн, или на 1% меньше, чем в 2005 году. Валовой сбор зерна сократился в большинстве государств. Больше, чем в 2005 году, урожай зерна собран в Казахстане (120%) и России (100,3%).

Картофеля накопали более 72 миллионов тонн, или на 2% больше. Урожай картофеля увеличился в Беларуси, Кыргызстане, России, Таджикистане; снизился - в Азербайджане, Армении, Казахстане и Молдове; в Украине – остался на уровне 2005 года.

Овощей собрали около 32 миллионов тонн, или на 5% больше. Производство овощей увеличилось во всех странах Содружества, кроме Казахстана.

Валовой сбор плодов и ягод в странах Содружества составил более 6,3 миллиона тонн и уменьшился на 12%, в Армении – на 10%, Казахстане – на 27%, Молдове – на 14%, России - на 19% и Украине - на 34%; увеличился - в Азербайджане - на 6%, Беларуси - в 1,9 раза, Кыргызстане – на 27%, Таджикистане - на 41%.

Сахарной свеклы (фабричной) получили почти 55 миллионов тонн, или на 39% больше, чем в 2005 году. Урожай увеличился во всех странах Содружества, выращивающих ее, кроме Кыргызстана.

Валовой сбор подсолнечника (на зерно) составил более 12 миллионов тонн и увеличился на 8%: в Казахстане – на 0,2%, Молдове – на 14%, России – на 4%, Украине – на 13%; уменьшился - в Азербайджане и Кыргызстане.

Животноводство. Скота и птицы на убой (в живом весе) в 2006 году по сравнению с предыдущим годом в странах Содружества хозяйствами всех категорий произведено в среднем на 5% больше, яиц – на 4%; валовой надой молока не изменился. Доля хозяйств населения и крестьянских (фермерских) хозяйств в общем объеме производства мяса составила в среднем 58%, молока – 64%, яиц – 33%.

Инвестиции и строительство. Объем инвестиций в основной капитал (в постоянных ценах) в январе-декабре 2006 года в странах Содружества увеличился по сравнению с соответствующим периодом предыдущего года в среднем на 14% (в январе-декабре 2005 года – на 12%).

В январе-декабре 2006 года в странах Содружества за счет всех источников финансирования введено в эксплуатацию общей площади жилых домов в среднем на 14% больше, чем в аналогичном периоде прошлого года (в январе-декабре 2005 года – на 9%).

Транспорт. В январе-декабре 2006 года объем перевозок грузов предприятиями транспорта (без трубопроводов) по сравнению с соответствующим периодом предыдущего года в среднем по странам Содружества увеличился на 6% (в январе-декабре 2005 года – на 5%), грузооборот – на 5% (в январе-декабре 2005 года – на 3%).

Пассажирооборот предприятий транспорта (кроме городского электрического и легкового таксомоторного) по сравнению с соответствующим периодом 2005 года в среднем по странам Содружества увеличился на 3% (в январе-декабре 2005 года – на 1%), пассажиров перевезено на 3% меньше (в январе-декабре 2005г. - на 9%).

Потребительский рынок. В январе-декабре 2006 года по сравнению с соответствующим периодом 2005 года реальный объем розничного товарооборота (в постоянных ценах) в странах Содружества возрос в среднем на 14% (в январе-декабре 2005 года – на 13%).

Цены на потребительском рынке. В январе-декабре 2006 года на потребительском рынке в ряде стран Содружества отмечено некоторое ускорение инфляционных процессов.

Уровень потребительских цен в странах Содружества

(прирост; к декабрю 2005г., в %)

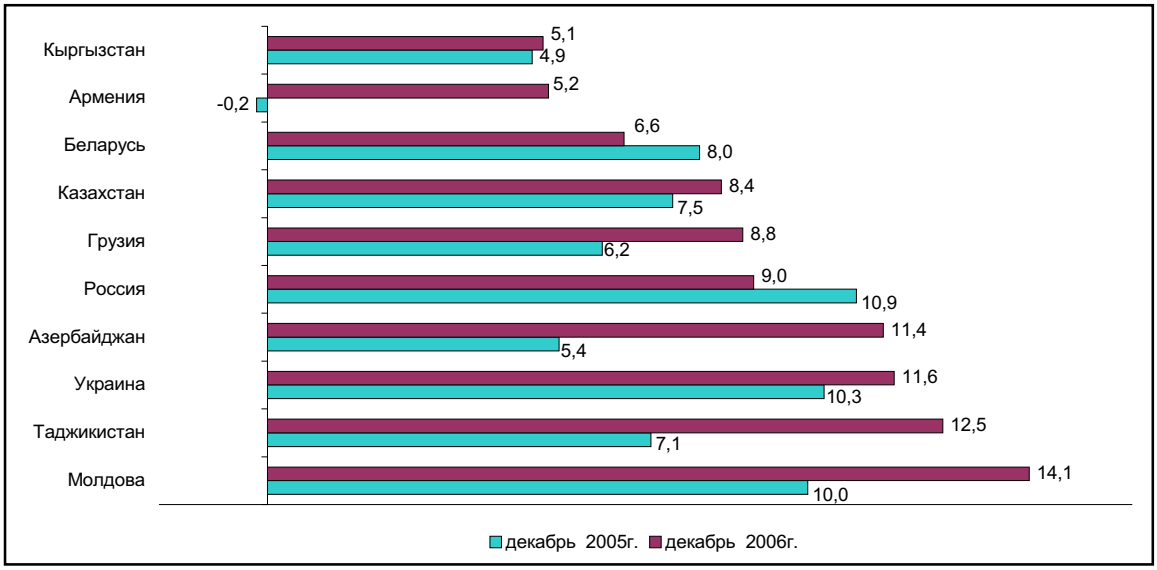

В декабре 2006 года по сравнению с декабрем 2005 года самый высокий темп роста потребительских цен отмечен в Молдове (на 14,1%), Таджикистане (на 12,5%), Украине (на 11,6%) и Азербайджане (на 11,4%). В Казахстане прирост потребительских цен составил 8,4%.

Наибольший прирост цен на продовольственные товары в декабре 2006 года по сравнению с декабрем 2005 года отмечен в Азербайджане (на 16,1%) и Таджикистане (на 13,9%). В Казахстане прирост цен на продовольственные товары составил 7,3%.

В декабре 2006 года по сравнению с декабрем 2005 года наибольший прирост цен на непродовольственные товары отмечен в Молдове (на 15,7%) и Грузии (на 8,7%). В Казахстане прирост цен на непродовольственные товары составил 7,1%.

Наибольший прирост цен на платные услуги в декабре 2006 года по сравнению с декабрем 2005 года отмечен в Украине (на 49,4%), Молдове (на 20,1%), Таджикистане (на 19,3%) и России (на 13,9%). В Казахстане прирост цен на платные услуги составил 11,6%.

Финансы. В течение 2006 года ситуация на валютных рынках стран Содружества характеризовалась относительной стабильностью, в большинстве стран наблюдалась тенденция укрепления национальных валют к доллару США и единой европейской валюте. Динамика курсов доллара США и евро к национальным валютам на внутренних валютных рынках преимущественно отражала изменения курсов этих валют на мировом валютном рынке. С 1 января 2006 года в Азербайджане была проведена деноминация азербайджанского маната в 5000 раз.

К концу декабря 2006 года в ряде стран Содружества сохранялась тенденция ослабления доллара США; в Туркменистане и Украине курс доллара США за год не изменился. По сравнению с началом года курс доллара США к национальным валютам снизился: в Азербайджане и Казахстане – на 5,1%, Армении – на 19,3%, Беларуси – на 0,6%, Грузии – на 4,4%, Кыргызстане – на 7,7%, России – на 8,5%; в Молдове он вырос за этот период на 0,6%, Таджикистане – на 7,1%, Узбекистане – на 5,1%.

Во всех странах Содружества в течение истекшего года наблюдались незначительные колебания курса единой европейской валюты. Снижение курса американской валюты сопровождалось укреплением позиций евро к национальным валютам и в результате к концу декабря 2006 года по сравнению с соответствующей датой 2005 года курс евро к национальным валютам вырос: в Азербайджане –на 4,8%, Беларуси – на 10,6%, Грузии – на 6,2%, Казахстане – на 5,4%, Кыргызстане – на 2,5%, Молдове – на 11,7%, России – на 1,5%, Таджикистане – на 18,4%, Туркменистане – на 11,0%, Узбекистане – на 16,5%, Украине – на 11,4%; в Армении – снизился за этот период на 10,1%.

Внешняя торговля. Общий объем экспорта товаров в среднем по странам СНГ в январе-ноябре 2006 года по сравнению с сопоставимым периодом 2005 года увеличился на 25% (в январе-ноябре 2005 года по сравнению с аналогичным периодом 2004 года – на 29%), импорта товаров - на 33% (на 27%).

Взаимная торговля стран Содружества в январе-ноябре 2006 года

(прирост; в % к соответствующему периоду предыдущего года)

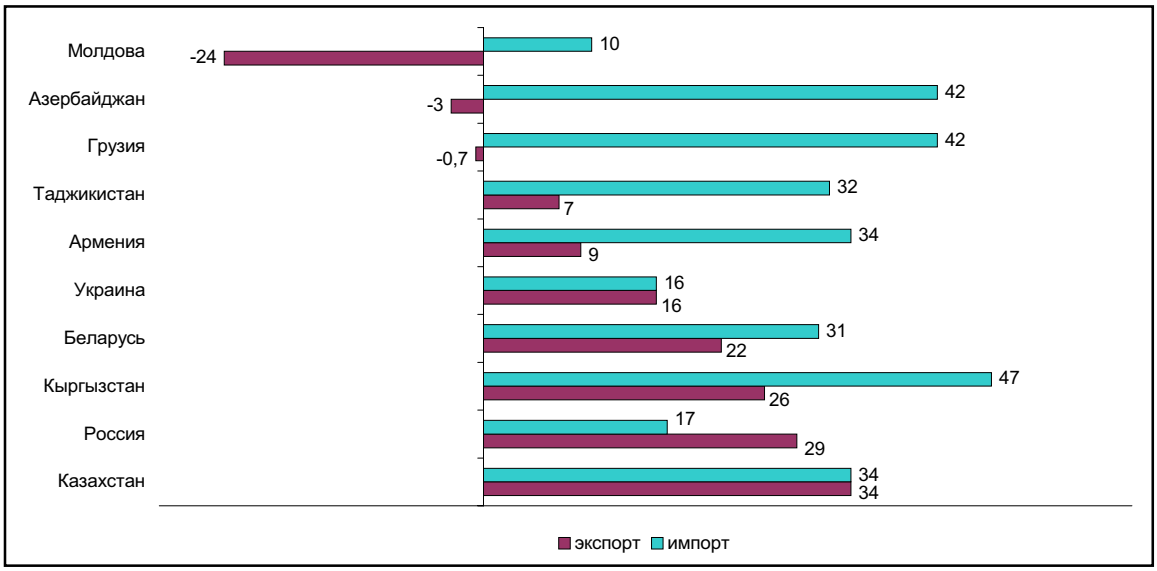

В январе-ноябре 2006 года стоимостной объем взаимной торговли товарами между странами СНГ вырос по сравнению с январем-ноябрем 2005 года в среднем на 24%, в том числе экспорта – на 25%, импорта – на 23%.

Экспортно-импортные операции стран Содружества с другими странами мира в январе-ноябре 2006 года

(прирост; в % к соответствующему периоду предыдущего года)

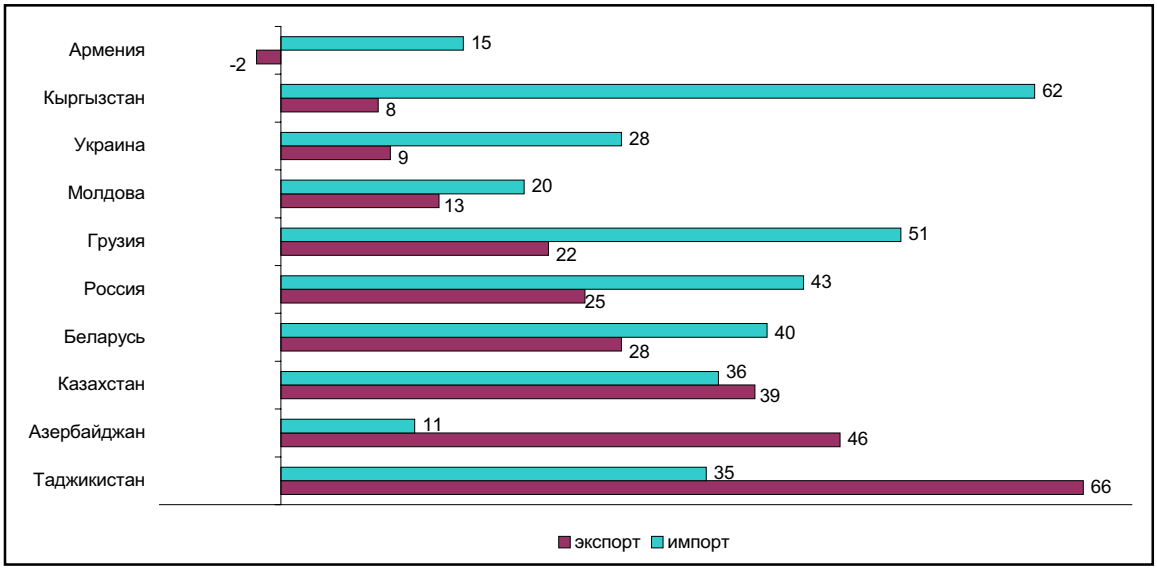

В январе-ноябре 2006 года стоимостной объем экспорта стран Содружества с другими странами мира увеличился в среднем на 25% по сравнению с январем-ноябрем 2005 года, импорта – на 39%.

Заработная плата. Начисленная номинальная среднемесячная заработная плата составила в декабре 2006 года в Азербайджане 150,5 маната, Армении – 80,5 тысячи драмов, Беларуси – 668 тысяч белорусских рублей, Казахстане – 53,6 тысячи тенге, Кыргызстане – 4070 сома, Молдове – 2191 лей, России – 14354 рубля, Таджикистане – 153 сомони, Украине – 1277 гривен.

Уровень реальной заработной платы в странах Содружества

(прирост; в % к соответствующему периоду предыдущего года)

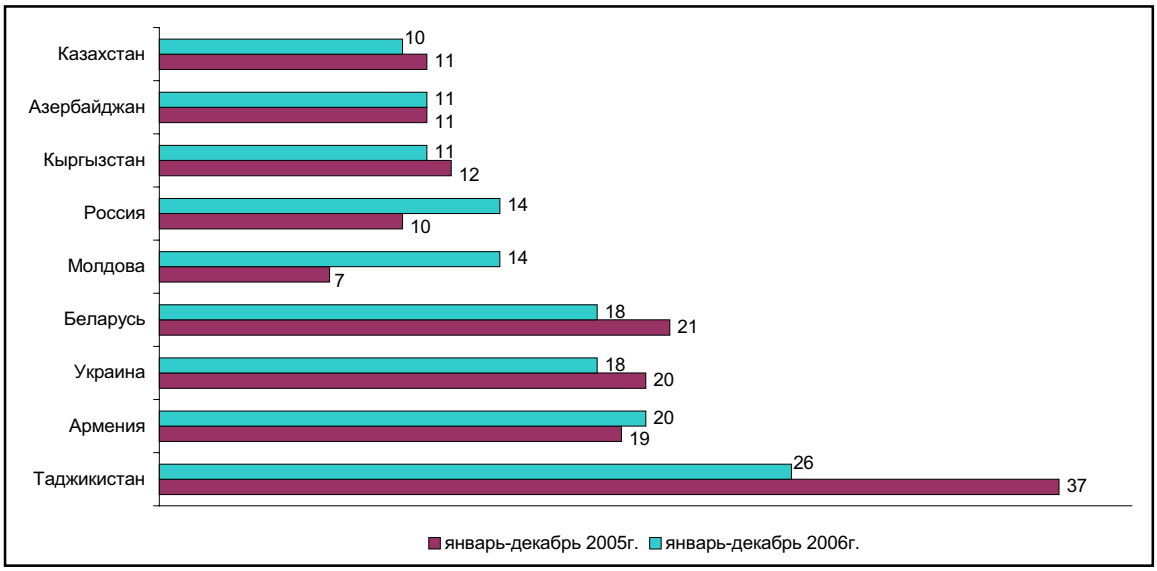

Исходя из официальных курсов валют, установленных национальными (центральными) банками стран Содружества, средняя номинальная заработная плата в Азербайджане в декабре 2006 года соответствовала 173 долларам США, в декабре 2005 года - 138 долларам, Армении – соответственно 221 и 145, Беларуси - 312 и 261, Казахстане – 419 и 336, Кыргызстане – 105 и 86, Молдове – 168 и 136, России – 545 и 393, Таджикистане – 45 и 34, Украине – 253 и 202 долларам США.

Рынок труда. Численность экономически активного населения в странах Содружества в среднем за 2006 год оценивается в 133 миллиона человек.

Общее число безработных, определяемое по методологии Международной организации труда, то есть включая численность ищущих работу самостоятельно (без обращения в службы занятости), по данным последних выборочных обследований населения, проведенных в 2006 году, составило в Казахстане 0,6 миллиона человек (8% численности экономически активного населения), Молдове – 0,1 миллиона человек (5,4%), России – 5,3 миллиона человек (7%), Украине – 1,4 миллиона человек (6,4%); в Кыргызстане (2005 год) - 0,2 (9%), в Таджикистане (по данным обследования, проведенного в 2004 году) – 0,2 миллиона человек (7,4%).

Число безработных, официально зарегистрированных в службах занятости**,** в большинстве стран Содружества в 2-3 раза ниже общего числа безработных, что обусловлено в основном недостаточной заинтересованностью незанятых граждан в получении официального статуса безработного (небольшой размер пособий, задержка их выплат, сложность регистрации и снятия с учета незанятых граждан).

14.2 ТЕКУЩЕЕ СОСТОЯНИЕ СТРАН ЕС И ЕВРО-ЗОНЫ

Промышленное производство. По предварительным данным Евростата, объем промышленного производства, скорректированный на сезонные колебания, в ноябре 2006г. по сравнению с ноябрем 2005г. в Евро-зоне увеличился на 2,5% и ЕС-25 на 2,8%. Увеличение объемов производства отмечено во всех секторах в Евро-зоне и ЕС-25, за исключением сектора энергетических товаров, где отмечено снижение на 3,3% и 3,7% соответственно. Наибольшее увеличение объемов производства в ЕС-25 и Евро-зоне наблюдалось в секторе товаров долгосрочного пользования (на 6,6% и 4,9%), а также капитальных товаров на 6,1% и 4,9% соответственно. Наименьшее увеличение объемов производства зарегистрировано в секторе товаров краткосрочного пользования в Евро-зоне на 1,9%, в ЕС-25 на 1,6%.

Динамика изменений объемов промышленной продукции

%, по сравнению с соответствующим месяцем предыдущего года

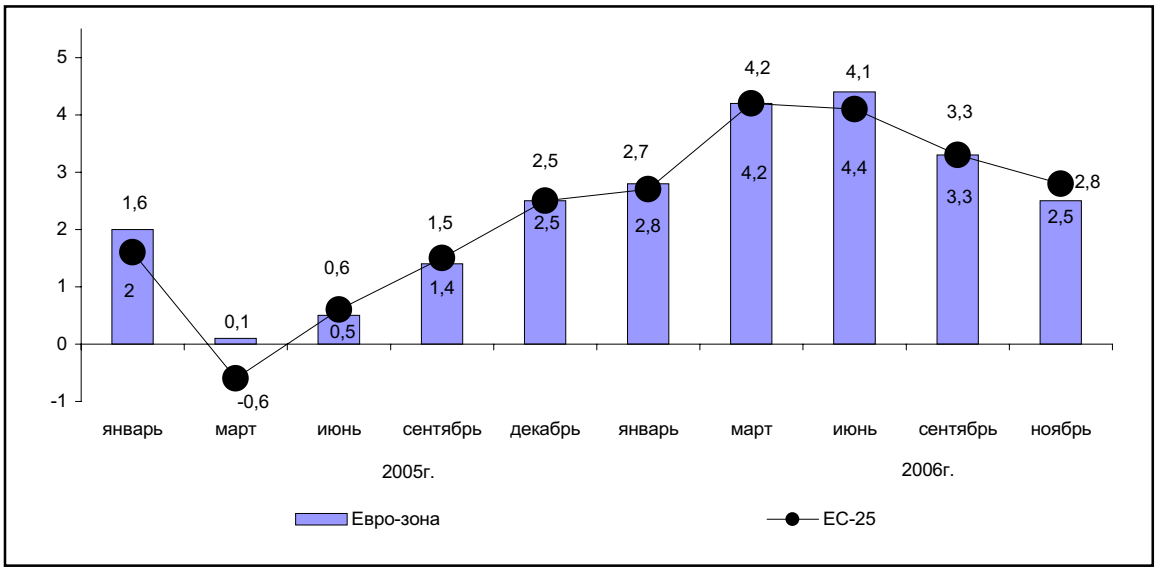

В ноябре 2006г. по сравнению с ноябрем 2005 года увеличение объемов производства наблюдалось в 13-ти странах Евро-зоны и ЕС-25, а в 5-ти - снижение. Наибольший прирост объемов производства отмечен в Словакии – на 9,8%, Польше – на 9,5%, Словении – на 8,3% и Люксембурге – на 6,2%. Снижение наблюдалось в Ирландии – на 10,8%, Литве - на 2,2%, Греции – на 1,8%, Франции - на 1,6% и Нидерландах – на 1,1%.

В ноябре 2006г. по сравнению с октябрем 2006г., среди отчитавшихся европейских стран, в 10-ти странах наблюдалось снижение объемов промышленного производства. Наибольшее снижение объемов промышленного производства зафиксировано в Ирландии – на 7,7% и Греции – на 2,4%. Наибольший прирост зарегистрирован в Португалии – на 3,8%, Финляндии – на 2,5%, Люксембурге – на 2,2% и Нидерландах – на 2,1%.

Розничная торговля. По предварительным данным Евростата, объем розничного товарооборота в ноябре 2006г. по сравнению с аналогичным месяцем 2005г. в ЕС-25 увеличился на 2,3%, в Евро-зоне - на 1,4%. Увеличение объемов розничной торговли наблюдалось по всем товарным группам Евро-зоны и ЕС-25, за исключением продовольственных товаров в Евро-зоне. Наибольшее увеличение в ЕС-25 и Евро-зоне зарегистрировано в торговле хозяйственными товарами (на 6,3% и 5,8%), а также непродовольственными на 3,6 и 2,8% соответственно. Снижение объемов розничного товарооборота наблюдалось в торговле продовольственными товарами в Евро-зоне - на 0,5%.

В ноябре 2006г. по сравнению с предыдущим месяцем, объем розничного товарооборота в Евро-зоне увеличился на 0,5%, в ЕС-25 на 0,4%. Увеличение объемов розничного товарооборота наблюдалось по всем товарным группам Евро-зоны и ЕС-25.

Динамика изменений объемов розничной торговли

% изменение по сравнению с соответствующим месяцем предыдущего года

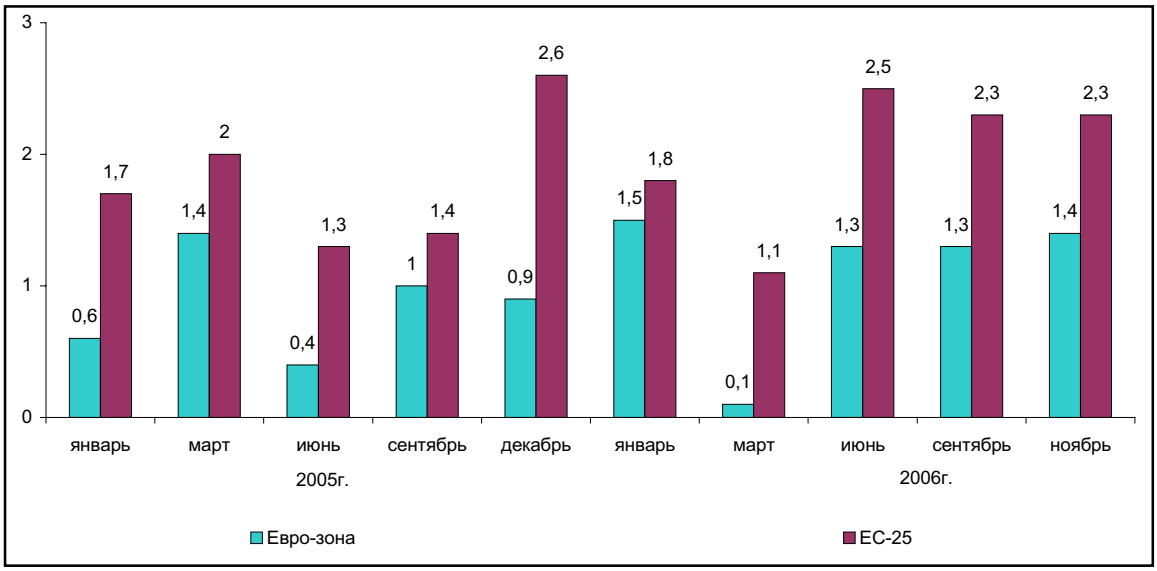

В ноябре 2006г. по сравнению с аналогичным месяцем 2005 года, во всех странах Евро-зоны и ЕС-25 наблюдалось увеличение объемов розничной торговли, за исключением Германии и Италии, где отмечено снижение на 0,7% и 0,3% соответственно. Наибольшее увеличение объемов розничного товарооборота зафиксировано в Латвии и Румынии – на 21,9% в каждой, Эстонии – на 20,3% и Болгарии – на 16,0%. Наименьшее увеличение объемов розничной торговли наблюдалось в Португалии – на 0,1% и Австрии – на 0,6%.

В ноябре 2006г. по сравнению с предыдущим месяцем, в 6-ти странах Евро-зоны и ЕС-25 наблюдалось снижение объемов розничной торговли. Наибольшее снижение было зарегистрировано в в Латвии – на 1,1%, Германии и Ирландии – на 0,1% в каждой. Наибольший прирост объемов розничной торговли зарегистрирован Эстонии – на 2,7%, Румынии и Словении – на 2,1% в каждой, Дании – на 1,5%.

Внешняя торговля. По предварительным данным Евростата, профицит торгового баланса в Еврозоне с остальным миром в ноябре 2006г. составил 3,1 млрд. евро, тогда как в ноябре 2005г. дефицит составлял 2,0 млрд. евро. Данные о внешнеторговом балансе за октябрь 2006г. были уточнены и профицит составил 3,0 млрд. евро (в октябре 2005г. он составлял – 0,1 млрд. евро).

По оценке, в ноябре 2006г. дефицит внешнеторгового баланса ЕС-25 сложился в 12,4 млрд. евро, тогда как в ноябре 2005г. он составлял 14,7 млрд. евро. По уточненным данным о внешнеторговом балансе за октябрь 2006г., дефицит торгового баланса составил 12,9 млрд. евро, а в соответствующем периоде 2005г. он составлял – 11,0 млрд. евро.

В январе-октябре 2006г. по сравнению с аналогичным периодом прошлого года, объемы торговли с основными партнерами в ЕС-25 возросли. Наибольший прирост объемов экспорта зарегистрирован в Россию (на 26%), Китай (на 23%), Канаду (на 14%) Норвегию и Турцию (на 13% в каждую), а объемов импорта – из России (на 29%), Норвегии (на 24%), Китая (на 21%) и Индии (на 19%).

Во взаимной торговле стран ЕС-25 наибольший объем профицита торгового баланса за январь-октябрь 2006г. сложился в Германии (132,6 млрд. евро), Нидерландах (29,1 млрд. евро), Ирландии (28,0 млрд. евро) и Швеции (13,9%), а наибольший объем дефицита торгового баланса зафиксирован в Великобритании (105,7 млрд. евро), Испании (72,5 млрд. евро), Франции (28,6 млрд. евро), Греции (28,4 млрд.евро) и Италии (19,6 млрд. евро).

Цены

Инфляция. По предварительным данным Евростата, годовой прирост инфляции в декабре 2006г. по сравнению с декабрем 2005г. в Евро-зоне увеличился на 1,9%, в ЕС-25 на 2,1%, а по сравнению с ноябрем 2006г. увеличился на 0,4% в обеих зонах.

Динамика изменения уровня цен на товары и услуги в Евро-зоне

% изменение по сравнению с соответствующим месяцем предыдущего года

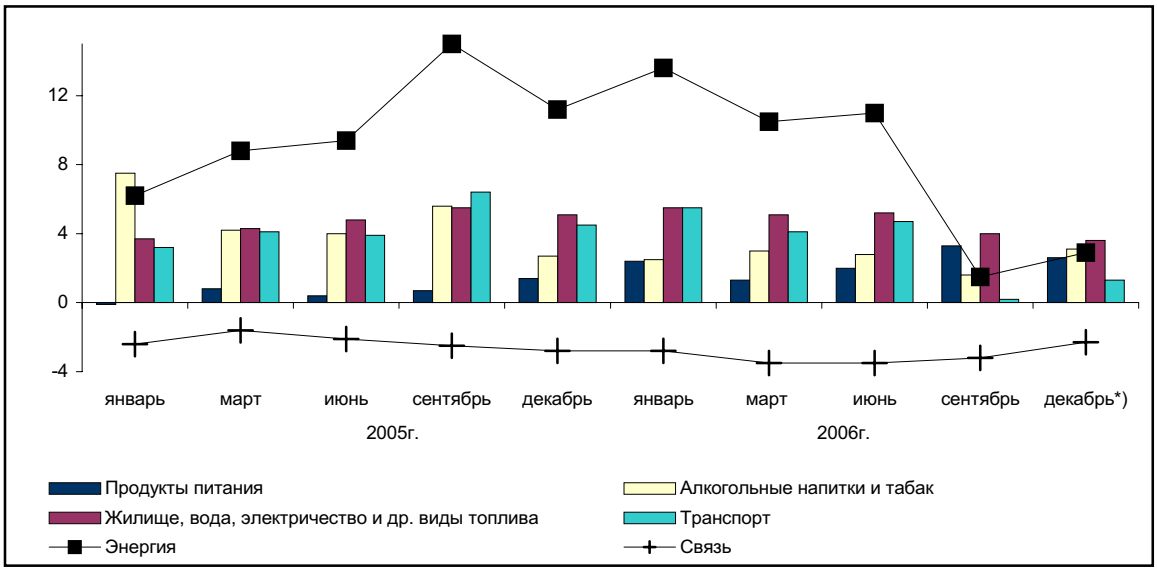

**) Предварительные данные.*

По имеющимся данным, годовой прирост инфляции в ЕЕА (страны Европейского экономического пространства) в декабре 2006г. по сравнению с декабрем 2005г. увеличился на 2,1%, а по сравнению с ноябрем 2006г. - на 0,4%.

По сравнению с аналогичным месяцем предыдущего года, в декабре 2006г., прирост уровня цен наблюдался во всех европейских странах, предоставивших отчет. Наибольший прирост уровня цен зафиксирован в Латвии (на 6,8%), Венгрии (на 6,6%), Болгарии (на 6,5%) и Эстонии (на 5,1%), наименьший – в Германии, Польше и Швеции (на 1,4% в каждой), Финляндии (на 1,2%) и Мальте (на 0,8%).

Цены производителей промышленной продукции. По предварительным данным Евростата, цены производителей промышленной продукции в декабре 2006г. по сравнению с соответствующим месяцем 2005 года в Евро-зоне увеличились на 4,1%, в ЕС-25 - на 3,3%.

Прирост цен зарегистрирован во всех секторах промышленности. Наибольшее увеличение цен в декаябре 2006г. по сравнению с аналогичным месяцем 2005 года зарегистрировано в секторе промежуточных товаров в Евро-зоне на 6,2% и ЕС-25 на 6,1%, а также на энергетические товары – в Евро-зоне на 6,2%, в ЕС-25 на 2,8%. Наименьшее увеличение в Евро-зоне и ЕС-25 наблюдалось в секторе товаров долгосрочного и краткосрочного пользования.

Динамика изменений цен производителей промышленной продукции

%, по сравнению с соответствующим месяцем предыдущего года

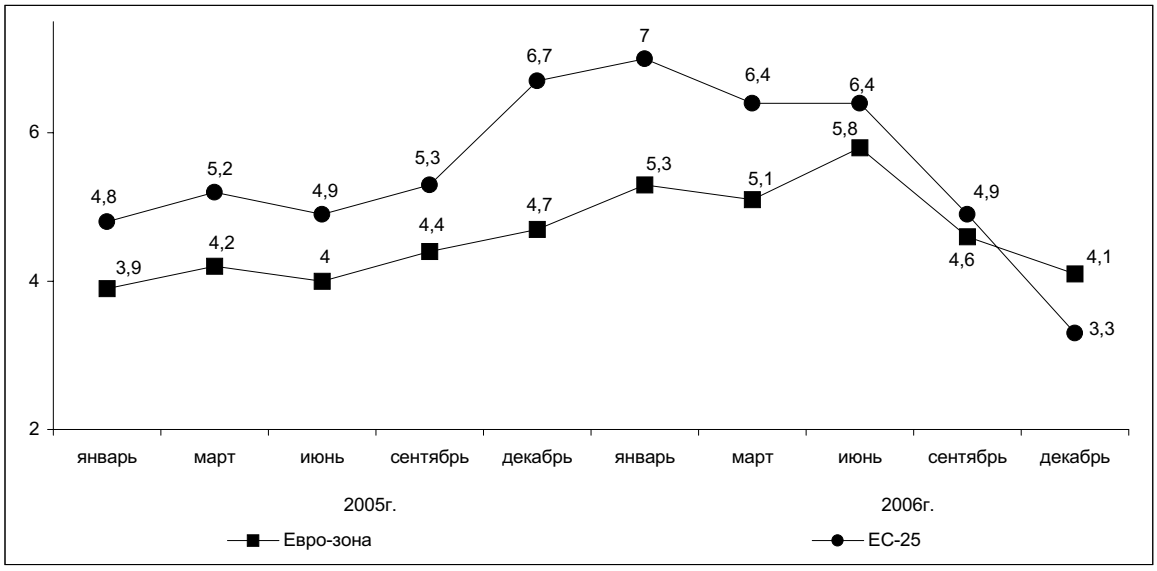

В большинстве отчитавшихся стран ЕС-25, в декабре 2006г. по сравнению с аналогичным месяцем 2005г. зарегистрировано увеличение цен производителей промышленной продукции во всех странах, за исключением Великобритании, где отмечено снижение на 0,3%. Наибольший прирост уровня цен производителей промышленной продукции зарегистрирован в Люксембурге – на 15,7%, Венгрии - на 9,2%, Болгарии – на 8,0%, Финляндии – на 5,9% и Литве на 5,8%.

В декабре 2006г. по сравнению с предыдущим месяцем наибольшее увеличение цен производителей промышленной продукции зафиксировано в Словении – на 0,5%, Ирландии – на 0,4% и Италии – на 0,2%. Наибольшее снижение наблюдалось в Дании – на 1,3%, Словакии – на 0,8% и Швеции – на 0,7%.

Уровень безработицы. По данным Евростата, уровень безработицы в декабре 2006г. в ЕС-25 составил 7,6% к численности экономически активного населения (в декабре 2005г. - 8,5%), в Евро-зоне - 7,5% (8,4%).

В декабре 2006г. самый низкий уровень безработицы зарегистрирован в Дании – 3,2% и Нидерландах – 3,6%. Среди стран ЕС-25 самый высокий уровень безработицы отмечен в Польше (12,8%) и Словакии (12,0%).

За последние 12 месяцев (с декабря 2005г.) рост уровня безработицы отмечен в Венгрии (с 7,4% до 7,7%) и Люксембурге (с 4,6% до 4,8%), наибольшее снижение наблюдалось в Польше (с 16,9% до 12,8%), Словакии (с 15,5% до 12,0%), Эстонии (с 7,0% до 4,3%) и Словении (с 6,9% до 5,4%).

По сравнению с декабрем 2005г., в декабре 2006г. уровень безработицы среди мужчин снизился в ЕС-25 с 7,6% до 6,6%, Евро-зоне – с 7,1% до 6,3%. Среди женщин уровень безработицы снизился в Евро-зоне с 9,9% до 9,0%, в ЕС-25 - с 9,7% до 8,7%.

Уровень безработных в возрасте до 25 лет на территории ЕС-25 колеблется с амплитудой от 6,6% в Нидерландах до 25,9% в Польше. В декабре 2006г. среди молодежи безработица снизилась по сравнению с соответствующим периодом прошлого года в Евро-зоне с 17,4% до 15,9%, и в ЕС-25 с 18,2% до 16,3% соответственно.

По предварительным данным Евростата, в декабре 2006г. 11,1 млн. мужчин и женщин были безработными в Евро-зоне и 16,6 млн. в ЕС-25. Эти данные скорректированы с учетом критериев МОТ (Международная Организация Труда).

14.3 КОНЪЮНКТУРА МИРОВОГО РЫНКА ОТДЕЛЬНЫХ ТОВАРОВ В ЯНВАРЕ 2007г.

Энергетические товары. По данным World Bank, в январе 2007г. по сравнению с декабрем 2006г. наблюдалась тенденция снижения цен на основные энергетические товары, за исключением цен на уголь из Австралии, где отмечено увеличение на 3,1%.

По сравнению с предыдущим месяцем, в январе 2007г. было зарегистрировано снижение цен на все виды нефти: нефть марки Brent – на 12,8%, марки WTI (Западный штат Техас) - на 12,5%, марки Dubai - на 11,3%. Цена на сырую нефть – средний Спот снизилась - на 12,2%. Снижение цен наблюдалось на природный газ в Европе – на 3,7%, а цена на природный газ в США осталась на уровне декабря 2006г.

Динамика мировых цен на нефть

(доллар/баррель)

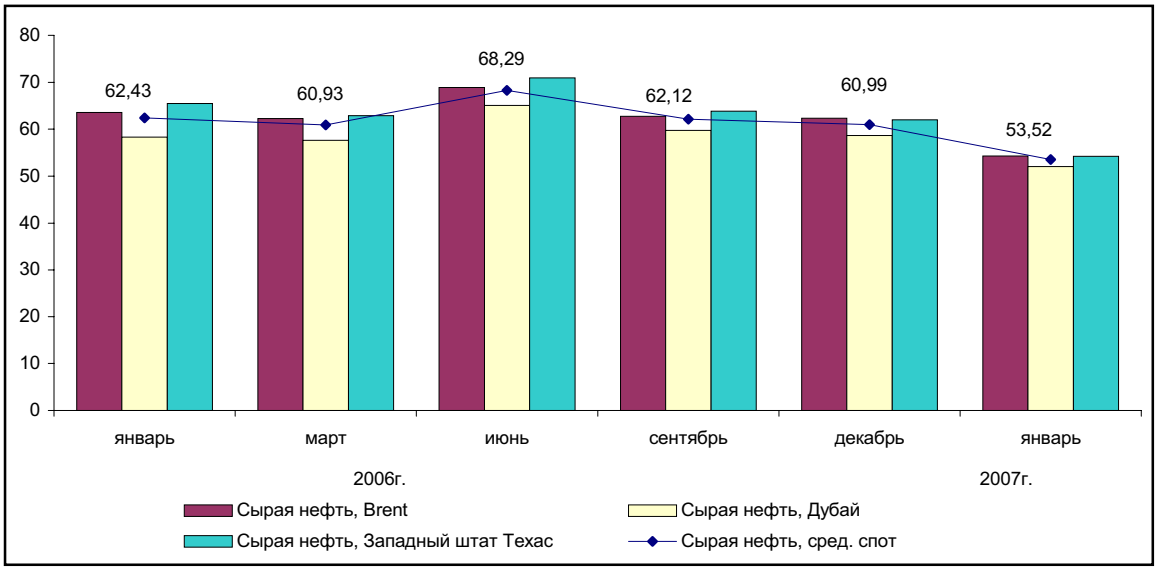

Металлы. В январе 2007г. по сравнению с декабрем 2006г., на мировом рынке металлов наблюдались неоднозначные тенденции. Так, цены на медь снизились - на 15,1%, цинк – на 14,0%, свинец - на 3,5%, алюминий - на 0,2%. Увеличение цен наблюдалось на олово (на 1,8%) и никель (на 6,5%). На рынке драгоценных металлов отмечался рост цен на золото – на 0,2%, а на серебро – снижение (на 3,2%). На холоднокатаную и горячекатаную листовую сталь, а также на железную руду цены остались неизменными, на уровне декабря 2006г.

Мировые цены на металлы и сталь

(доллар/тонна)

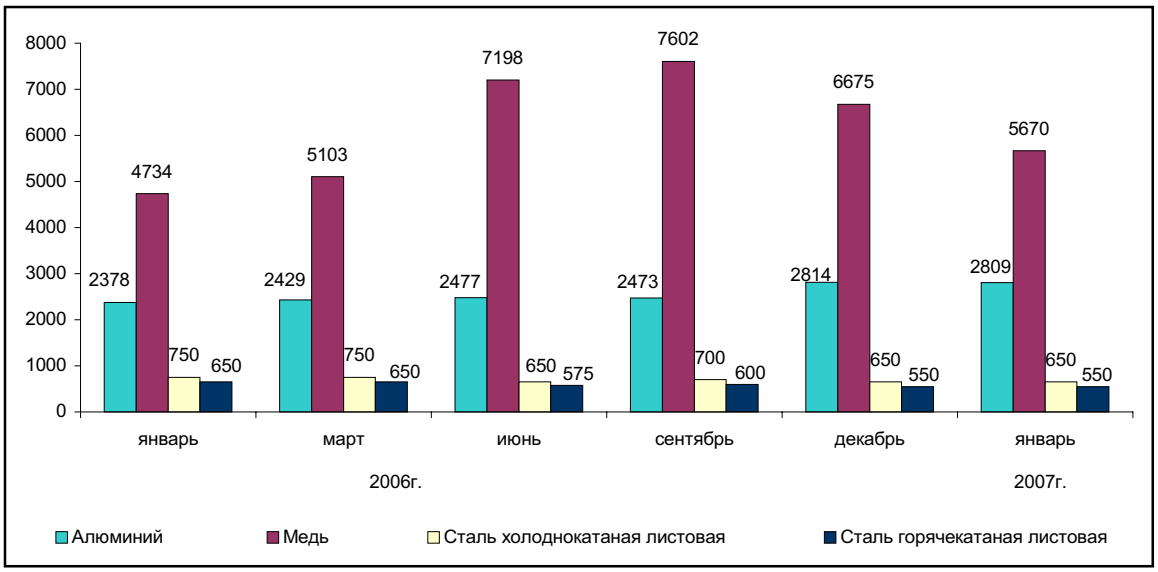

Сельскохозяйственные и продовольственные товары. В январе 2007г. по сравнению с декабрем 2006г., на мировом рынке сельскохозяйственных товаров наблюдались неоднозначные тенденции.

Так, цены на пшеницу из Канады снизились - на 3,2%, на пшеницу из США HRW и SRW соответственно - на 4,0% и 7,5%. По сравнению с предыдущим месяцем, в январе 2007г. отмечен рост цен на кукурузу – на 3,1% и рис Тайский (5%-ный) – на 2,6%. Цена на чай (среднее значение 3-х аукционов) снизилась на 4,1%.

В январе 2007г. по сравнению с декабрем 2006г., зарегистрирован рост цен на сахар на внутреннем рынке США – на 1,6%. Снижение цен наблюдалось на сахар на внутреннем рынке ЕС (на 1,6%) и на мировом рынке (на 5,4%).

Цена на говядину снизилась на 2,3%, баранину - на 0,2%. Цена на рыбу снизилась на 1,7%.

Динамика мировых цен на пшеницу

(доллар\ тонна)

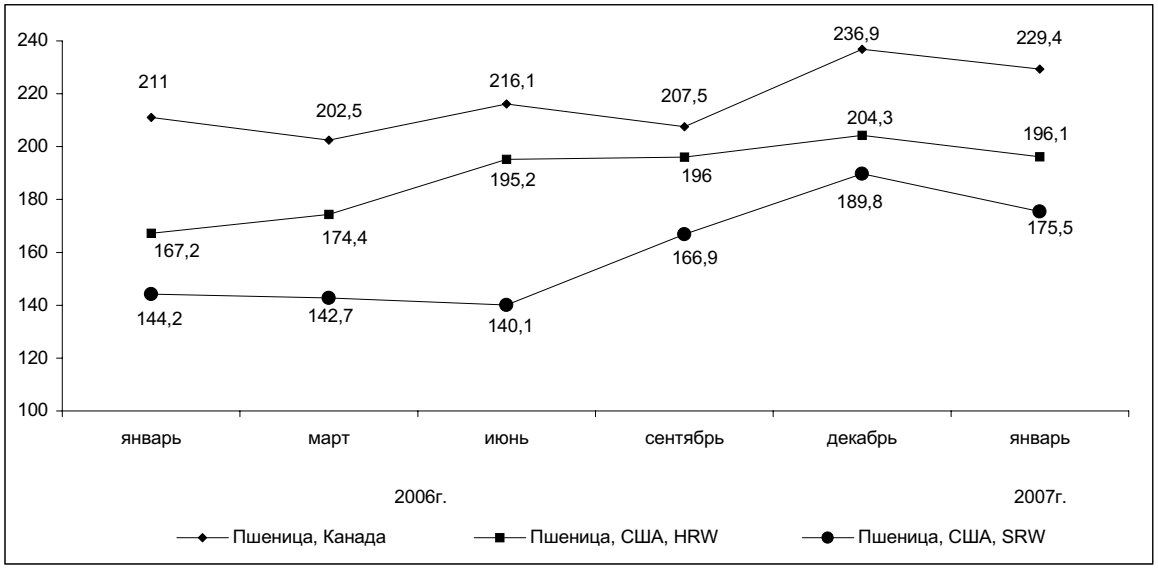

Сырьё и удобрения. В январе 2007г. по сравнению с декабрем 2006г. наблюдалось увеличение цен на древесину (лесоматериал) из Камеруна – на 7,0%, а на древесину (лесоматериал) из Малайзии – снижение на 0,2%. Цена на древесину (бревно) из Малайзии снизилась на 2,3%. Увеличение цен наблюдалось на хлопок A Index - на 0,2%, а снижение - на хлопок Memphis (на 1,6%). Рост цен был зарегистрирован на все виды каучука. Цены на шерсть остались на уровне декабря 2006г. Цены на диаммониум фосфат увеличились на 5,6%. Цены на хлорид калия и горный фосфат остались неизменными на уровне декабря т.г.

Мировые цены на сырье

(цент/кг)

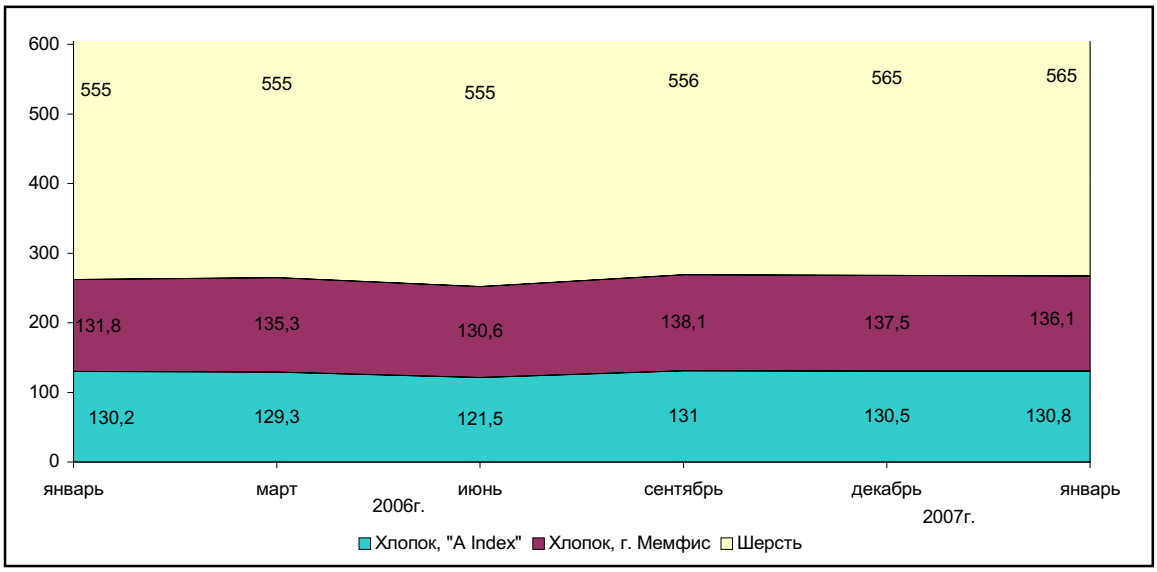

И.О. Председателя
Агентства Республики
Казахстан по статистике **Б. Тортаев**

/Қазақстан Республикасы Статистика агенттігі/
Алматы; 2007

Қазақстан Республикасының әлеуметтік-экономикалық дамуы

Баяндама бөлімдерінің мазмұнына жауапты адамдар

Баяндама бөлімінің атауы	Жауапты адамның аты-жөні, лауазымы	Телефоны
Қазақстан Республикасының әлеуметтік-экономикалық дамуының қысқаша қорытындылары Негізгі әлеуметтік-экономикалық индикаторлар Өңірлердің әлеуметтік-экономикалық жағдайы Конъюнктуралық зерттеулер Дүниежүзілік экономиканың даму үрдістері	Қамбарова Халида Мурдунқызы, Статистикалық ақпаратты талдау және жариялау департаментінің директоры	8-3172-32-19-86
Жалпы ішкі өнім Төлем балансы Қаржы жүйесі Шағын бизнес мониторингі	Қайырова Дәметкен Кәрімқызы, Ұлттық есеп жүргізу департаментінің директоры	277-54-98
Өнеркәсіп Ауыл шаруашылығы Инвестициялар Құрылыс	Кәрімова Заңгира Ахатқызы, Өндіріс статистикасы департаментінің директоры	277-53-25
Көлік және байланыс Сыртқы сауда Сауда және өзге де қызметтер Тауар рыноктары	Епбаева Айгүл Тоқтарханқызы, Қызмет көрсету саласы статистикасы департаментінің директоры	277-64-17
Халықтың ақшалай табыстары Демографиялық ахуал Халықтың ауру-сырқаулығы Қылмыстылық	Евстафьев Вячеслав Евгеньевич, Әлеуметтік және демографиялық статистика департаментінің директоры Мұсабек Ерболат Нығыманұлы, Әлеуметтік және демографиялық статистика департаменті директорының орынбасары	277-50-42
Баға Еңбек рыногы Еңбекке ақы төлеу	Кривко Нина Ивановна, Баға және еңбек статистикасы департаментінің директоры	242-25-28
Техникалық ресімдеу және дизайн	Нәбиев Арман Сәбитұлы, "Қазстатақпарат" ЖШС-ның жарияланымдарды дайындау бөлімінің бастығы	242-86-54

/Агентство Республики Казахстан по статистике/
Алматы; 2007

Социально-экономическое развитие Республики Казахстан

Ответственные лица за содержание разделов Доклада

Наименование раздела доклада	Ф.И.О., должность ответственного	Телефон
Краткие итоги социально-экономического развития РК Основные социально-экономические индикаторы Социально-экономическое положение регионов Конъюнктурные обследования Тенденции развития мировой экономики	Камбарова Халида Мурдуновна, директор Департамента анализа и публикации статистической информации	8-3172-32-19-86
Валовой внутренний продукт Платежный баланс Финансовая система Мониторинг малого бизнеса	Каирова Даметкен Каримовна, директор Департамента национального счетоводства	277-54-98
Промышленность Сельское хозяйство Инвестиции Строительство	Каримова Загира Ахатовна, директор Департамента статистики производства	277-53-25
Транспорт и связь Внешняя торговля Торговля и прочие услуги Товарные рынки	Епбаева Айгуль Тохтархановна, директор Департамента статистики сферы услуг	277-54-17
Денежные доходы населения Демографическая ситуация Заболеваемость населения Преступность	Евстафьев Вячеслав Евгеньевич, директор Департамента социальной и демографической статистики Мусабек Ерболат Нығыманулы, зам.директора Департамента социальной и демографической статистики	277-50-42
Цены Рынок труда Оплата труда	Кривко Нина Ивановна, директор Департамента цен и труда	242-25-28
Техническое оформление и дизайн	Набиев Арман Сабитович, начальник отдела подготовки публикаций ТОО "Казстатинформ"	242-86-54