

ҚАЗАҚСТАН РЕСПУБЛИКАСЫ СТАТИСТИКА АГЕНТТІГІ

«Қазақстан Республикасының Азаматтық кодексіне (ерекше бөлігі)» сәйкес бұл материал көбейтуге (көшіруге) жатпайды, статистикалық ақпараттарды өз жарияланымдарында (басылымдарында) пайдаланған жағдайда Қазақстан Республикасы Статистика агенттігіне сілтеме жасау міндетті.

В соответствии с «Гражданским кодексом Республики Казахстан (особенная часть)» данный материал не подлежит размножению (копированию), при использовании статистической информации в своих публикациях (изданиях) обязательна ссылка на Агентство Республики Казахстан по статистике.

ҚАЗАҚСТАН РЕСПУБЛИКАСЫНЫҢ ӘЛЕУМЕТТІК-ЭКОНОМИКАЛЫҚ ДАМУЫ

СОЦИАЛЬНО-ЭКОНОМИЧЕСКОЕ РАЗВИТИЕ РЕСПУБЛИКИ КАЗАХСТАН

2009 жылғы қаңтар-желтоқсан
январь-декабрь 2009 года

Астана 2010

**ҚАЗАҚСТАН РЕСПУБЛИКАСЫНЫҢ
ӘЛЕУМЕТТІК-ЭКОНОМИКАЛЫҚ ДАМУЫ****Ай сайынғы ақпараттық-талдамалы
журнал**

1991 жылдан бастап шығады

Құрылтайшы: Қазақстан Республикасы
Статистика агенттігіБас редактор – **Ә. Смайылов**

«Қазақстан Республикасының әлеуметтік-экономикалық дамуы» баяндамасы ай сайынғы негізде үш томда құрастырылады: талдамалы баяндама, біраз жылдар деректерімен электрондық тасымалдаушыда (CD-диск) кестелік материал, шағын жинақ.

Баяндама есепті айда Қазақстан Республикасы әлеуметтік-экономикалық дамуының барлық негізгі көрсеткіштерін қамтиды.

Ай сайынғы негізде мемлекеттік және орыс тілдерінде жарияланады. Мемлекеттік басқару қызметкерлері, ғылыми орталар және мүдделі тұлғаларға арналған. Баяндаманың толық мәтінін Қазақстан Республикасы Статистика агенттігінің www.stat.gov.kz веб-порталынан алуға болады.

Мекен-жайы: Қазақстан Республикасы, 010000
Астана қаласы, Сол жағалау, Министрліктер Үйі,
Орынбор 8
Қазақстан Республикасы Статистика агенттігі
Телефон: 8 (7172) 74-92-95
Факс: 8 (7172) 74-95-46
Электрондық мекен-жай: stat@mail.online.kz
Веб-сайт: <http://www.stat.gov.kz>

Шартты белгілер:

-- құбылыс жоқ
0,0 – болмашы шама
... – деректер жоқ

Жалпы таралымы - 300 дана
Көлемі 15,98 ЕБТ

Журнал Қазақстан Республикасының Мәдениет, ақпарат және қоғамдық келісім министрлігінде 2002 жылғы 14 тамызда тіркелген №3156-Ж

**СОЦИАЛЬНО-ЭКОНОМИЧЕСКОЕ РАЗВИТИЕ
РЕСПУБЛИКИ КАЗАХСТАН****Ежемесячный информационно-аналитический
журнал**

Издается с 1991 года

Учредитель: Агентство Республики Казахстан по
статистикеГлавный редактор – **А. Смаилов**

Доклад **«Социально-экономическое развитие Республики Казахстан»** формируется на ежемесячной основе в трех томах: аналитический доклад, табличный материал с данными за ряд лет на электронном носителе (CD-диск), карманный сборник.

Доклад включает все основные показатели социально-экономического развития Республики Казахстан за отчетный месяц.

Публикуется на государственном и русском языках на ежемесячной основе. Предназначен для работников государственного управления, научных кругов и заинтересованных лиц.

Полный текст доклада доступен на веб-портале Агентства Республики Казахстан по статистике www.stat.gov.kz.

Адрес: Республика Казахстан, 010000
г. Астана, Левый берег, Дом Министерств,
Орынбор 8
Агентство Республики Казахстан по статистике
Телефон: 8 (7172) 74-92-95
Факс: 8 (7172) 74-95-46
Электронный адрес: stat@mail.online.kz
Веб-сайт: <http://www.stat.gov.kz>

Условные обозначения:

-- явление отсутствует
0,0 – незначительная величина
... – данные отсутствуют

Общий тираж - 300 экз.
Объем 15,98 УПП

Журнал зарегистрирован в Министерстве культуры, информации и общественного согласия Республики Казахстан 14 августа 2002г. №3156-Ж

МАЗМҰНЫ

1	НЕГІЗГІ КӨРСЕТКІШТЕР	5
1.1	ӘЛЕУМЕТТІК-ЭКОНОМИКАЛЫҚ ДАМУДЫҢ ҚЫСҚАША ҚОРЫТЫНДЫЛАРЫ	5
2.	ӘЛЕУМЕТТІК-ДЕМОГРАФИЯЛЫҚ КӨРСЕТКІШТЕР	8
2.1	ХАЛЫҚ САНЫ	8
2.2	ХАЛЫҚТЫҢ КӨШІ-ҚОНЫ	9
2.3	ХАЛЫҚТЫҢ АУРУ-СЫРҚАУЛЫҒЫ	10
2.4	ХАЛЫҚТЫ ЗЕЙНЕТАҚЫМЕН ҚАМТАМАСЫЗ ЕТУ ЖӘНЕ ӘЛЕУМЕТТІК ҚОРҒАУ	11
2.5	ҚЫЛМЫСТЫЛЫҚ	12
3.	ТҰРМЫС ДЕҢГЕЙІ	13
3.1	ХАЛЫҚТЫҢ ТАБЫСТАРЫ	13
3.2	КҮНКӨРІСТІҢ ЕҢ ТӨМЕНГІ ДЕҢГЕЙІНІҢ ШАМАСЫ	14
4.	ЕҢБЕК РЫНОГЫ ЖӘНЕ ЕҢБЕКАҚЫ ТӨЛЕУ	15
4.1	ЖАЛДАНЫП ЖҰМЫСПЕН ҚАМТЫЛУ	15
4.2	ЖҰМЫССЫЗДЫҚ ЖӘНЕ ЖҰМЫСПЕН ҚАМТУ	16
4.3	ЕҢБЕКАҚЫ ТӨЛЕУ	17
5.	БАҒАЛАР	18
5.1	ТҰТЫНУ БАҒАЛАРЫНЫҢ ИНДЕКСІ	18
5.2	ӨНДІРУШІ КӘСІПОРЫНДАР БАҒАСЫНЫҢ ИНДЕКСІ	19
5.3	АУЫЛ ШАРУАШЫЛЫҒЫНДАҒЫ БАҒА ИНДЕКСІ	20
5.4	ҚҰРЫЛЫСТАҒЫ БАҒА ИНДЕКСІ	21
5.5	ТҰРҒЫН ҮЙ РЫНОГЫНДАҒЫ БАҒА	22
5.6	КӨТЕРМЕ САУДА БАҒАЛАРЫНЫҢ ИНДЕКСІ	23
5.7	КӨЛІК ЖӘНЕ БАЙЛАНЫС ҚЫЗМЕТТЕРІ ТАРИФТЕРІНІҢ ИНДЕКСІ	24
5.8	СЫРТҚЫ САУДА БАҒАСЫНЫҢ ИНДЕКСІ	25
6.	ҰЛТТЫҚ ЭКОНОМИКА	26
6.1	ҚЫСҚА МЕРЗІМДІ ЭКОНОМИКАЛЫҚ ИНДИКАТОР	26
6.2	ЖАЛПЫ ІШКІ ӨНІМ	27
6.3	ТӨЛЕМ БАЛАНСЫ	28
6.4	ЕҢБЕК ӨНІМДІЛІГІНІҢ ИНДЕКСТЕРІ	29
6.5	НЕГІЗГІ КАПИТАЛҒА САЛЫНҒАН ИНВЕСТИЦИЯЛАР	30
6.6	ОТЫН-ЭНЕРГЕТИКАЛЫҚ РЕСУРСТАР (ОЭР)	31
6.7	БИЗНЕС ТІРКЕЛІМІ	32
6.8	ЖЕР ҚОЙНАУЫН ПАЙДАЛАНУШЫЛАРДЫҢ ИНВЕСТИЦИЯЛЫҚ ҚЫЗМЕТІ	33
7.	САУДА	34
7.1	БӨЛШЕК САУДА	34
7.2	РЕСУРСТАР ЖӘНЕ ЖЕКЕЛЕГЕН ТАУАРЛАРДЫ ПАЙДАЛАНУ БАЛАНСЫ	35
7.3	СЫРТҚЫ САУДА АЙНАЛЫМЫ	36
8.	ЭКОНОМИКАНЫҢ НАҚТЫ СЕКТОРЫ	37
8.1	ӨНЕРКӘСІП ӨНДІРІСІ	37
8.2	АУЫЛ ШАРУАШЫЛЫҒЫ	39
8.3	ҚҰРЫЛЫС	40
8.4	ТҰРҒЫН ҮЙ ҚҰРЫЛЫСЫ	41
8.5	КӨЛІК	42
8.6	БАЙЛАНЫС	44
8.7	ШАҒЫН ЖӘНЕ ОРТА КӘСІПКЕРЛІК МОНИТОРИНГІ	45
8.8	ІСКЕРЛІК ЖӘНЕ ТҰТЫНУШЫЛЫҚ БЕЛСЕНДІЛІК	47
9.	ҚАРЖЫ ЖҮЙЕСІ	48
9.1	МЕМЛЕКЕТТІК ҚАРЖЫ	48
9.2	АҚША-КРЕДИТ СТАТИСТИКАСЫ	49
9.3	АҚША-КРЕДИТ ЖҮЙЕСІНІҢ КРЕДИТТЕРІ МЕН ДЕПОЗИТТЕРІ	50
9.4	КӘСІПОРЫНДАРДЫҢ ҚАРЖЫСЫ	51
10.	ӨНІРЛЕРДІҢ ӘЛЕУМЕТТІК-ЭКОНОМИКАЛЫҚ ДАМУЫ	52

СОДЕРЖАНИЕ

1. ОСНОВНЫЕ ПОКАЗАТЕЛИ	68
1.1 КРАТКИЕ ИТОГИ СОЦИАЛЬНО-ЭКОНОМИЧЕСКОГО РАЗВИТИЯ	68
2. СОЦИАЛЬНО-ДЕМОГРАФИЧЕСКИЕ ПОКАЗАТЕЛИ	71
2.1 ЧИСЛЕННОСТЬ НАСЕЛЕНИЯ	71
2.2 МИГРАЦИЯ НАСЕЛЕНИЯ	72
2.3 ЗАБОЛЕВАЕМОСТЬ НАСЕЛЕНИЯ	73
2.4 ПЕНСИОННОЕ ОБЕСПЕЧЕНИЕ И СОЦИАЛЬНАЯ ЗАЩИТА НАСЕЛЕНИЯ	74
2.5 ПРЕСТУПНОСТЬ	75
3. УРОВЕНЬ ЖИЗНИ	76
3.1 ДОХОДЫ НАСЕЛЕНИЯ	76
3.2 ВЕЛИЧИНА ПРОЖИТОЧНОГО МИНИМУМА	77
4. РЫНОК ТРУДА И ОПЛАТА ТРУДА	78
4.1 ЗАНЯТОСТЬ ПО НАЙМУ	78
4.2 БЕЗРАБОТИЦА И ОБЕСПЕЧЕНИЕ ЗАНЯТОСТИ	79
4.3 ОПЛАТА ТРУДА	80
5. ЦЕНЫ	81
5.1 ИНДЕКС ПОТРЕБИТЕЛЬСКИХ ЦЕН	81
5.2 ИНДЕКС ЦЕН ПРЕДПРИЯТИЙ-ПРОИЗВОДИТЕЛЕЙ	82
5.3 ИНДЕКС ЦЕН В СЕЛЬСКОМ ХОЗЯЙСТВЕ	83
5.4 ИНДЕКС ЦЕН В СТРОИТЕЛЬСТВЕ	84
5.5 ЦЕНЫ НА РЫНКЕ ЖИЛЬЯ	85
5.6 ИНДЕКС ЦЕН ОПТОВЫХ ПРОДАЖ	86
5.7 ИНДЕКСЫ ТАРИФОВ НА УСЛУГИ ТРАНСПОРТА И СВЯЗИ	87
5.8 ИНДЕКСЫ ЦЕН ВНЕШНЕЙ ТОРГОВЛИ	88
6. НАЦИОНАЛЬНАЯ ЭКОНОМИКА	89
6.1 КРАТКОСРОЧНЫЙ ЭКОНОМИЧЕСКИЙ ИНДИКАТОР	89
6.2 ВАЛОВОЙ ВНУТРЕННИЙ ПРОДУКТ	90
6.3 ПЛАТЕЖНЫЙ БАЛАНС	91
6.4 ИНДЕКСЫ ПРОИЗВОДИТЕЛЬНОСТИ ТРУДА	92
6.5 ИНВЕСТИЦИИ В ОСНОВНОЙ КАПИТАЛ	93
6.6 ТОПЛИВНО-ЭНЕРГЕТИЧЕСКИЕ РЕСУРСЫ (ТЭР)	94
6.7 БИЗНЕС-РЕГИСТР	95
6.8 ИНВЕСТИЦИОННАЯ ДЕЯТЕЛЬНОСТЬ НЕДРОПОЛЬЗОВАТЕЛЕЙ	96
7. ТОРГОВЛЯ	97
7.1 РОЗНИЧНАЯ ТОРГОВЛЯ	97
7.2 БАЛАНС РЕСУРСОВ И ИСПОЛЬЗОВАНИЯ ОТДЕЛЬНЫХ ТОВАРОВ	98
7.3 ВНЕШНЕТОРГОВЫЙ ОБОРОТ	99
8. РЕАЛЬНЫЙ СЕКТОР ЭКОНОМИКИ	100
8.1 ПРОМЫШЛЕННОЕ ПРОИЗВОДСТВО	100
8.2 СЕЛЬСКОЕ ХОЗЯЙСТВО	102
8.3 СТРОИТЕЛЬСТВО	103
8.4 ЖИЛИЩНОЕ СТРОИТЕЛЬСТВО	104
8.5 ТРАНСПОРТ	105
8.6 СВЯЗЬ	107
8.7 МОНИТОРИНГ МАЛОГО И СРЕДНЕГО ПРЕДПРИНИМАТЕЛЬСТВА	108
8.8 ДЕЛОВАЯ И ПОТРЕБИТЕЛЬСКАЯ АКТИВНОСТЬ	110
9. ФИНАНСОВАЯ СИСТЕМА	111
9.1 ГОСУДАРСТВЕННЫЕ ФИНАНСЫ	111
9.2 ДЕНЕЖНО-КРЕДИТНАЯ СТАТИСТИКА	112
9.3 КРЕДИТЫ И ДЕПОЗИТЫ ДЕНЕЖНО-КРЕДИТНОЙ СИСТЕМЫ	113
9.4 ФИНАНСЫ ПРЕДПРИЯТИЙ	114
10. СОЦИАЛЬНО-ЭКОНОМИЧЕСКОЕ РАЗВИТИЕ РЕГИОНОВ	115

1 НЕГІЗГІ КӨРСЕТКІШТЕР

1.1 ӘЛЕУМЕТТІК-ЭКОНОМИКАЛЫҚ ДАМУДЫҢ ҚЫСҚАША ҚОРЫТЫНДЫЛАРЫ

ҚЫСҚА МЕРЗІМДІ ЭКОНОМИКАЛЫҚ ИНДИКАТОР

Қысқа мерзімді экономикалық индикатор 2009 жылғы қаңтар-желтоқсанда 2008 жылғы қаңтар-желтоқсанға қарағанда 101,0% құрды. Қысқа мерзімді экономикалық индикаторды есептеу жеделділікті қамтамасыз ету мақсатында жүзеге асырылады және ЖІӨ-нің 67-68%-н құрайтын ауыл шаруашылығы, өнеркәсіп, құрылыс, сауда, көлік және байланыс сияқты негізгі салалар бойынша шығарылым индекстерінің өзгеруіне негізделеді.

ТҰРМЫС ДЕҢГЕЙІ

2009 жылғы қарашада халықтың **орташа жан басына атаулы ақшалай табыстары** баға бойынша 35140 теңгені құрды. Өсім 2008 жылғы қарашамен салыстырғанда атаулы ақшалай табыстар үшін 12,1%, нақты ақшалай табыстар үшін – 6,0% құрды.

ЕҢБЕК РЫНОГЫ ЖӘНЕ ЕҢБЕКАҚЫ ТӨЛЕУ

2009 жылғы желтоқсанда **жұмыссыздар саны**, бағалау бойынша 532,9 мың адамды құрды. Жұмыссыздық деңгейі экономикалық белсенді халық санына 6,3% құрды. Жұмыспен қамту органдарында жұмыссыздар ретінде тіркелгендер саны 2009 жылғы желтоқсанның соңына 53,4 мың адамды құрды немесе экономикалық белсенді халық санына 0,6%. Жасырын жұмыссыздық деңгейі, бағалау бойынша экономикалық белсенді халық санының 0,7%-ын құрды.

2009 жылғы қарашада қызметкерлерге есептелген **орташа айлық атаулы жалақы** 66890 теңгені құрды. 2008 жылғы қарашаға қарағанда өсім 12,3% болды. Нақты жалақы индексі 2008 жылғы қарашаға 106,1% құрды.

БАҒА

Тұтыну бағаларының индексі 2009 жылғы желтоқсанда 2008 жылғы желтоқсанмен салыстырғанда 106,2% құрды. Азық-түлік тауарларына бағалар 3%, азық-түлік емес тауарлар – 8,6%, ақылы қызметтер көрсетуге 8,4%-дан артты. Өнеркәсіп өнімін өндіруші кәсіпорындар бағалары 2009 жылғы желтоқсанда 2008 жылғы желтоқсанмен салыстырғанда – 31% артты.

ҰЛТТЫҚ ЭКОНОМИКА

2009 жылғы қаңтар-қыркүйектегі жедел деректер бойынша **жалпы ішкі өнім көлемі** ағымдағы бағаларда 11202,6 млрд. теңгені құрды. 2008 жылғы сәйкес кезеңмен салыстырғанда нақты ЖІӨ-нің төмендеуі 2,2% құрды. ЖІӨ құрылымында тауар өндіру үлесі ЖІӨ-нен 42,3% құрды, қызмет көрсету – 56,4%.

2009 жылғы қаңтар-желтоқсанда **негізгі капиталға салынған инвестициялар көлемі** 4546,9 млрд. теңгені құрды, бұл өткен жылғы сәйкес кезеңге қарағанда 2,1% артық.

САУДА

Есепті кезеңде **бөлшек сауда тауар айналымы** (қоғамдық тамақтандыру айналымынсыз) 2525250,1 млн. теңгені құрып, 2008 жылғы қаңтар-желтоқсанмен салыстырғанда 3,9% азайды.

Есепті кезеңде **көтерме сауда тауар айналымы** 6496251,3 млн. теңгені құрып, 2008 жылғы қаңтар-желтоқсанмен салыстырғанда 1,0% азайды.

2009 жылғы қаңтар-қарашада Қазақстанның **сыртқы сауда айналымы** (ұйымдаспаған сауда есебінсіз) 62984,4 млн. АҚШ долларын құрып, 2008 жылғы қаңтар-қарашамен салыстырғанда 37,8% азайды. Экспорт 37607,7 млн. АҚШ долларын құрады (43,8% азайды), импорт – 25376,7 млн. АҚШ долларын құрады (25,9% азайды).

ЭКОНОМИКАНЫҢ НАҚТЫ СЕКТОРЫ

2009 жылғы қаңтар-желтоқсанда **өнеркәсіп өндірісінің көлемі** ағымдағы бағаларда 8925,2 млрд. теңгені құрды, бұл 2008 жылғы қаңтар-желтоқсанға қарағанда 1,7% артық. Кен өндіру өнеркәсібінде 6,1% өндіріс өсімі байқалды. Өңдеу өнеркәсібінде (4,5%), электр энергиясын, газ бен суды өндіру және бөлуде (1,9%) өндіріс өсімінің төмендеуі белгіленді.

2009 жылғы қаңтар-желтоқсанда **ауыл шаруашылығы жалпы өнімінің көлемі** ағымдағы бағаларда 1620,3 млрд. теңгені құрып, 2008 жылғы қаңтар-желтоқсанмен салыстырғанда 13,8% артық.

2009 жылғы қаңтар-желтоқсанда **жүк айналымының көлемі** 336,8 млрд. ткм (коммерциялық жүк тасымалдаумен айналысатын көліктік емес ұйымдар мен кәсіпкерлердің жүк айналымы көлемінің бағалауы есебімен) құрып, 2008 жылғы тиісті кезеңмен салыстырғанда 8,9% төмендеді.

Тіркелген заңды тұлғалар саны 2010 жылғы 1 қаңтарға 298028 бірлікті құрап, өткен жылғы сәйкес кезеңмен салыстырғанда 5% артты, оның ішінде 50 адамнан кем емес қызметкерлері бар – 282503 бірлік. Жұмыс істеп тұрған заңды тұлғалар саны 188800 құрды, оның ішінде 174250 бірлік – шағын кәсіпорындар. Республикадағы шағын бизнес субъектілерінің саны 213454 бірлікті құрап, өткен жылғы тиісті кезеңмен салыстырғанда 5,1% артты.

ҚАРЖЫ ЖҮЙЕСІ

2009 жылғы 1 желтоқсанға **мемлекеттік бюджет түсімдері** 3167,7 млрд. теңгені, шығыстары 3437,2 – млрд. теңгені, бюджет тапшылығы – 269,5 млрд. теңгені құрады. 2008 жылғы тиісті кезеңмен салыстырғанда түсімдер 11,1%-ға, ал шығыстар 8%-ға төмендеді.

2009 жылғы III тоқсанда **кәсіпорындар мен ұйымдардың қаржы нәтижесі табыс ретінде** 966,9 млрд. теңге сомасында қалыптасты, бұл 2008 жылғы сәйкес кезеңдегі деңгейден 37,1% төмен. Пайдалылық деңгейі 24,8% құрады. Есеп берген кәсіпорындардың жалпы санынан залалды кәсіпорындар үлесі 38,4%.

Екінші деңгейдегі банктердің экономика саласына кредиттік салымдары 2009 жылғы қарашаның соңына 7822,4 млрд. теңгені құрап, өткен жылғы тиісті кезеңмен салыстырғанда 5,8% артты. Ұзақ мерзімді кредиттердің үлесі салмағы 84,6%, шетелдік валютадағы кредиттер 49,9% құрды. Банк жүйесіндегі депозиттер көлемі 6257,9 млрд. теңгені құрады, бұл өткен жылғы тиісті айға қарағанда 20,1% артық. Жеке тұлғалардың депозиттері тиісінше 25,2% артып, 1806,9 млрд. теңгені құрады.

НЕГІЗГІ ӘЛЕУМЕТТІК-ЭКОНОМИКАЛЫҚ КӨРСЕТКІШТЕР МОНИТОРИНГІ

2009 жылғы қараша

	2009 жылғы қантар - қараша	2009 жылғы қараша	2009 жылғы қантар-қараша 2008 жылғы қантар-қарашаға, %-бен	2009 жылғы қараша 2008 жылғы қарашаға, %-бен	2009 жылғы қараша 2009 жылғы қазанға, %-бен
Әлеуметтік-демографиялық көрсеткіштер					
Кезең соңына халық саны, мың адам	15 981,9	15 981,9	101,4	101,4	100,1
Халықтың табиғи өсімі (азая), мың адам	200,8	15,5	105,0	88,9	71,0
Көші-қондық өсім (азая), мың адам	4,7	0,8	133,4	x	52,5
Тыныс алу мүшелері туберкулезімен ауыру тіркелген оқиғалар саны, адам	13 665	1 264	85,6	87,0	120,4
ВИЧ-инфекциясын тасымалдаушылар саны, адам	1 907	159	88,9	94,1	104,6
Тіркелген қылмыстар саны, оқиға	109 918	10 293	93,7	101,8	105,2
Қылмыстылық деңгейі (10 000 адамға қылмыстар саны)	76	x	93,8	x	x
Тұрмыс деңгейі					
Орташа жан басына атаулы ақшалай табыс (бағалау), теңге	375 489	35 140	112,4	112,1	100,1
Нақты ақшалай табыс (бағалау), теңге	-	-	104,6	106,0	99,6
Ең төменгі күнкөріс деңгейінің шамасы, теңге	-	11 927	-	97,7	90,6
Еңбек рыногы және еңбекақы төлеуі					
Жұмыссыздар саны, мың адам (бағалау)	-	531,7	-	94,9	100,1
Тіркелген жұмыссыздар саны, мың адам	-	79,7	-	140,6	93,2
Жұмыссыздық деңгейі, % (бағалау)	-	6,3	-	-	-
Тіркелген жұмыссыздар үлесі, %	-	0,9	-	-	-
Жасырын жұмыссыздық деңгейі, % (бағалау)	-	0,7	-	-	-
Бір қызметкердің орташа айлық атаулы жалақысы, теңге	65 868	66 890	110,3	112,3	99,6
Нақты жалақы индексі, %	-	-	102,7	106,1	99,1
Баға					
Тұтыну бағаларының индексі, %	-	-	107,4	105,8	100,5
Өнеркәсіп өнімін өндірушілердің бағалары индексі, %	-	-	74,6	108,8	106,2
Ауыл шаруашылығының бағалары индексі, %	-	-	104,6	88,4	93,2
Құрылыстағы бағалар индексі, %	-	-	105,9	103,7	100,3
Көтерме сауда бағаларының индексі, %	-	-	100,1	100,5	99,8
Көлік қызметтері тарифтерінің индексі, %	-	-	103,9	101,4	100,0
Байланыс қызметтері тарифтерінің индексі, %	-	-	99,7	99,8	100,2
Экспорттық жеткізілімдер бағаларының индексі, %	-	-	61,6	81,0	98,3
Импорттық түсімдер бағаларының индексі, %	-	-	96,9	100,2	101,0
Ұлттық экономика					
Қысқа мерзімді экономикалық индикатор, % (ауыл шаруашылығы, өнеркәсіп, құрылыс, сауда, көлік, байланыс – алты саланың нақты өсу қарқыны бойынша есептеледі)	16 975,9	1 853,9	99,8	109,9	89,4
Жалпы ішкі өнім, млрд. теңге (2009 жылғы қантар-қыркүйек)	11 202,6	-	97,8	-	-
Негізгі капиталға инвестициялар, млрд. теңге	3 897,1	426,7	102,3	108,2	95,7
Сауда					
Өткізудің барлық арналары бойынша бөлшек сауда тауар айналымы, млрд. теңге (қоғамдық тамақтандыру қызметтері есебінсіз)	2 231,9	254,3	95,6	93,9	113,4
Сыртқы сауда айналымы, млн. АҚШ доллары	62 984,4	6 396,2	62,2	84,9	95,6
Тауарлар экспорты, млн. АҚШ доллары	37 607,7	3 951,7	56,2	86,4	92,1
Тауарлар импорты, млн. АҚШ доллары	25 376,7	2 444,5	74,1	82,7	101,8
Экономиканың нақты секторы					
Өнеркәсіп өнімінің (тауарлар, қызметтер) көлемі, млрд. теңге	7 925,4	921,3	100,7	110,2	100,7
Ауыл шаруашылығы жалпы өнімінің көлемі, млрд. теңге	1 482,7	95,8	110,6	144,9	28,0
Құрылыс жұмыстарының көлемі, млрд. теңге	1 573,5	172,5	93,6	93,8	80,1
Көліктің барлық түрлерімен жүк тасымалдау, млн. тонна	1 860,5	238,0	93,2	113,8	102,5
Көліктің барлық түрлерімен жүк тасымалдау, млрд. ткм	305,1	31,2	90,0	95,8	97,3
Байланыс қызметтерінің көлемі, млрд. теңге	401,9	39,6	108,0	114,3	101,3
Өнеркәсіптегі кәсіпкерлік сенімділік индексі	-	+4	-	-	-
Саудадағы кәсіпкерлік сенімділік индексі	-	+9	-	-	-
Тұтынушылардың сезіну индексі	-	+4	-	-	-
Сатып алу тілегінің индексі	-	+4	-	-	-
Қаржы жүйесі					
Ақша массасы М3, млрд. теңге	-	7 094,5	-	117,9	97,0
Айналыстағы қолма-қол ақша, млрд. теңге	-	836,7	-	103,7	102,0
Депозиттік ұйымдардағы депозиттер, млрд. теңге (бейрезиденттер шоттарын есепке алмағанда)	-	6 257,9	-	120,1	96,4
Жеке тұлғалардың депозиттері, млрд. теңге (бейрезиденттер шоттарын есепке алмағанда)	-	1 806,9	-	125,2	99,9
Экономика және халықтың ЕДБ кредиттері, млрд. теңге	-	7 822,4	-	105,8	98,3
ЕДБ ұзақ мерзімді кредиттік салымдары, млрд. теңге	-	6 616,2	-	112,9	98,7
Кәсіпорындар мен ұйымдардың пайдалылығы, % (2009 жылғы III тоқсан)	24,8	-	-	-	-
Кәсіпорындар мен ұйымдардың дебиторлық берешегі, млрд. теңге (2009 жылғы III тоқсан)	6 748,2	-	113,5	-	-
Кәсіпорындар мен ұйымдардың міндеттемелер бойынша берешегі, млрд. теңге (2009 жылғы III тоқсан)	18 471,0	-	134,4	-	-

НЕГІЗГІ ӘЛЕУМЕТТІК-ЭКОНОМИКАЛЫҚ КӨРСЕТКІШТЕР МОНИТОРИНГІ

2009 жылғы желтоқсан

	2009 жылғы қаңтар - желтоқсан	2009 жылғы желтоқсан	2009 жылғы қаңтар-желтоқсан 2008 жылғы қаңтар-желтоқсанға, %-бен	2009 жылғы желтоқсан 2008 жылғы желтоқсанға, %-бен	2009 жылғы желтоқсан 2009 жылғы қарашаға, %-бен
Әлеуметтік-демографиялық көрсеткіштер					
Кезең соңына халық саны, мың адам
Халықтың табиғи өсімі (азаю), мың адам
Көші-қондық өсім (азаю), мың адам
Тыныс алу мүшелері туберкулезімен ауыру тіркелген оқиғалар саны, адам
ВИЧ-инфекциясын тасымалдаушылар саны, адам
Тіркелген қылмыстар саны, оқиға
Қылмыстылық деңгейі (10 000 адамға қылмыстар саны)
Тұрмыс деңгейі					
Орташа жан басына атаулы ақшалай табыс (бағалау), теңге
Нақты ақшалай табыс (бағалау), теңге
Ең төменгі күнкөріс деңгейінің шамасы, теңге	-	11 983	-	98,4	100,5
Еңбек рыногы және еңбекақы төлеу					
Жұмыссыздар саны, мың адам (бағалау)	-	532,9	-	94,8	100,2
Тіркелген жұмыссыздар саны, мың адам	-	53,4	-	110,3	67,0
Жұмыссыздық деңгейі, % (бағалау)	-	6,3	-	-	-
Тіркелген жұмыссыздар үлесі, %	-	0,6	-	-	-
Жасырын жұмыссыздық деңгейі, % (бағалау)	-	0,7	-	-	-
Бір қызметкердің орташа айлық атаулы жалақысы, теңге
Нақты жалақы индексі, %	-	-
Баға					
Тұтыну бағаларының индексі, %	-	-	107,3	106,2	100,6
Өнеркәсіп өнімін өндірушілердің бағалары индексі, %	-	-	78,0	131,0	101,8
Ауыл шаруашылығының бағалары индексі, %	-	-	103,1	87,3	98,5
Құрылыстағы бағалар индексі, %	-	-	105,8	104,5	100,8
Көтерме сауда бағаларының индексі, %	-	-	100,4	103,1	100,1
Көлік қызметтері тарифтерінің индексі, %	-	-	103,7	101,3	99,9
Байланыс қызметтері тарифтерінің индексі, %	-	-	99,7	99,8	100,0
Экспорттық жеткізілімдер бағаларының индексі, %	-	-
Импорттық түсімдер бағаларының индексі, %	-	-
Ұлттық экономика					
Қысқа мерзімді экономикалық индикатор, % (ауыл шаруашылығы, өнеркәсіп, құрылыс, сауда, көлік, байланыс – алты саланың нақты өсу қарқыны бойынша есептеледі)	19 087,4	2 111,5	101,0	115,4	109,8
Жалпы ішкі өнім, млрд. теңге
Негізгі капиталға инвестициялар, млрд. теңге	4 546,9	649,8	102,1	101,3	151,1
Сауда					
Өткізудің барлық арналары бойынша бөлшек сауда тауар айналымы, млрд. теңге (қоғамдық тамақтандыру қызметтері есебінсіз)	2 525,2	293,3	96,1	98,9	115,3
Сыртқы сауда айналымы, млн. АҚШ доллары
Тауарлар экспорты, млн. АҚШ доллары
Тауарлар импорты, млн. АҚШ доллары
Экономиканың нақты секторы					
Өнеркәсіп өнімінің (тауарлар, қызметтер) көлемі, млрд. теңге	8 925,2	997,6	101,7	112,1	105,0
Ауыл шаруашылығы жалпы өнімінің көлемі, млрд. теңге	1 620,3	137,6	113,8	172,8	132,0
Құрылыс жұмыстарының көлемі, млрд. теңге	1 790,1	216,5	95,1	108,7	124,4
Көліктің барлық түрлерімен жүк тасымалдау, млн. тонна	2 104,3	243,7	96,0	124,0	102,4
Көліктің барлық түрлерімен жүк тасымалдау, млрд. ткм	336,8	31,7	91,1	102,4	101,7
Байланыс қызметтерінің көлемі, млрд. теңге	441,4	39,5	108,3	110,8	99,7
Өнеркәсіптегі кәсіпкерлік сенімділік индексі		+5			
Саудадағы кәсіпкерлік сенімділік индексі		+13			
Тұтынушылардың сезіну индексі		+7			
Сатып алу тілегінің индексі		+7			
Қаржы жүйесі					
Ақша массасы М3, млрд. теңге
Айналыстағы қолма-қол ақша, млрд. теңге
Депозиттік ұйымдардағы депозиттер, млрд. теңге (бейрезиденттер шоттарын есепке алмағанда)
Жеке тұлғалардың депозиттері, млрд. теңге (бейрезиденттер шоттарын есепке алмағанда)
Экономика және халықтың ЕДБ кредиттері, млрд. теңге
ЕДБ ұзақ мерзімді кредиттік салымдары, млрд. теңге
Кәсіпорындар мен ұйымдардың пайдалылығы, %
Кәсіпорындар мен ұйымдардың дебиторлық берешегі, млрд. теңге
Кәсіпорындар мен ұйымдардың міндеттемелер бойынша берешегі, млрд. теңге

- кешіктіріліп құрастырылған көрсеткіштер алдыңғы кестеде берілген.

2. ӘЛЕУМЕТТІК-ДЕМОГРАФИЯЛЫҚ КӨРСЕТКІШТЕР

2.1 ХАЛЫҚ САНЫ*

	мың адам		
	Барлық халық	Қала халқы	Ауыл халқы
2008 жылғы			
1 желтоқсанға	15 766,1	8 412,9	7 353,2
2009 жылғы			
1 желтоқсанға	15 981,9	8 548,5	7 433,4

Еліміздегі халық саны 2009 жылғы 1 желтоқсанға ағымдағы деректер бойынша 15,98 млн. адамды құрады. 2009 жылғы 1 қаңтармен салыстырғанда ол 1,3%-ға артты.

Халық санының өсу қарқыны

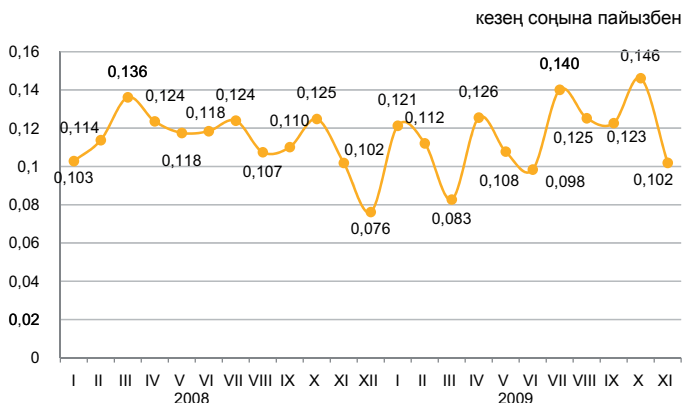

Халықтың табиғи қозғалысы

	Адам		1000 адамға	
	2008 жылғы қаңтар-қараша	2009 жылғы қаңтар-қараша	2008 жылғы 1 желтоқсанға	2009 жылғы 1 желтоқсанға
Туғандар	334 459	332 108	22,6	22,5
Өлгендер	143 336	131 356	9,8	9,0
Табиғи өсім	191 123	200 752	12,8	13,5
Некелер	125 130	129 847	8,7	8,8
Ажырасулар	33 180	36 277	2,3	2,5

Халықтың табиғи өсімінің өсу қарқыны

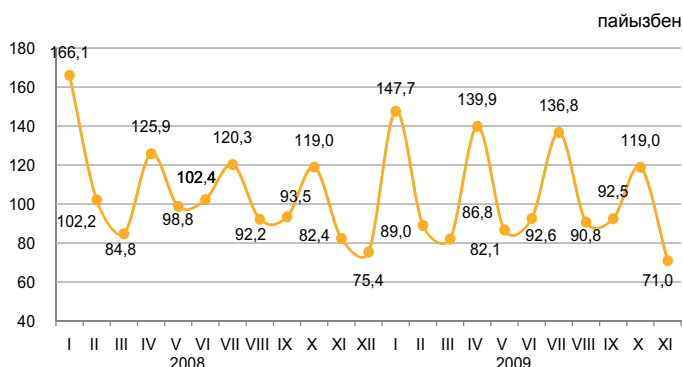

Халық өлімі себептерінің негізгі топтарының арасында барынша көп үлес салмағын, әдеттегідей, қан айналымы жүйесі аурулары алады (46,6%).

Өлімнің негізгі себептері бойынша өлгендердің құрылымы

	Өлгендер саны, адам		Үлес салмағы, %	
	2008 жылғы қаңтар-қараша	2009 жылғы қаңтар-қараша	2008 жылғы қаңтар-қараша	2009 жылғы қаңтар-қараша
Барлығы	143 336	131 356	100,0	100,0
қан айналымы жүйесінің ауруларынан жаңа өскіндерден	71 916	61 238	50,2	46,6
жазатайым оқиғалардан, улану мен жарақаттанудан	16 822	16 613	11,7	12,6
тыныс органдары ауруларынан	18 961	15 932	13,2	12,1
ас қорыту органдары ауруларынан	7 292	6 836	5,1	5,2
инфекциялық және паразитарлық аурулардан	7 047	6 550	4,9	5,0
басқа аурулардан	3 280	2 738	2,3	2,1
басқа аурулардан	18 018	21 449	12,6	16,4

*Халық саны 2009 жылғы халықтың ұлттық санағы қорытындылары шығарылғаннан кейін нақтыланады.

2.2 ХАЛЫҚТЫҢ КӨШІ-ҚОНЫ

Халықтың көші-қоны

	Халық көші-қонының айырмасы	Келгені	Кеткені
барлығы			
2008 жылғы қаңтар-қараша	3 496	361 543	358 047
2009 жылғы қаңтар-қараша	4 665	375 390	370 725
сыртқы көші-қон			
2008 жылғы қаңтар-қараша	3 496	44 340	40 844
2009 жылғы қаңтар-қараша	4 665	36 965	32 300
ішкі көші-қон			
2008 жылғы қаңтар-қараша	0	317 203	317 203
2009 жылғы қаңтар-қараша	0	338 425	338 425

Сыртқы көші-қонның өзгеруі

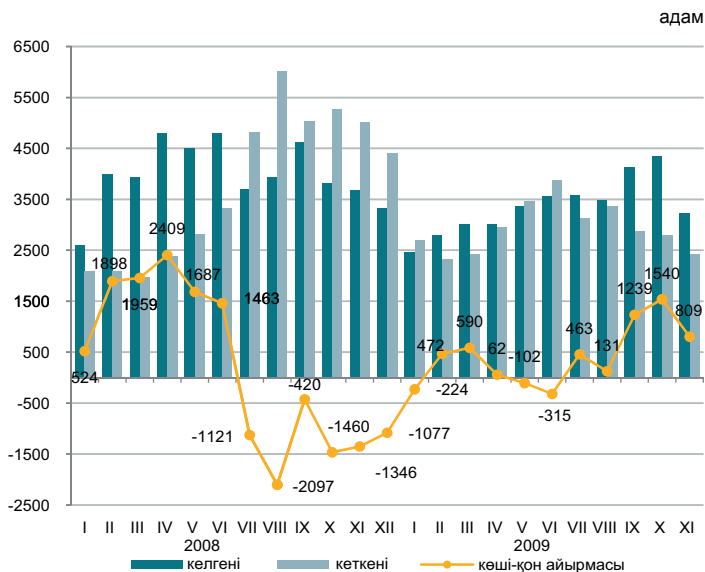

2009 жылғы қаңтар-қарашада 2008 жылғы қаңтар-қарашамен салыстырғанда Қазақстанға келгендер саны және Қазақстаннан кеткендер саны, тиісінше, 16,6% және 20,9% азайды.

Еліміздегі негізгі көші-қон алмасуы ТМД мемлекеттерімен болуда. ТМД елдерінен келгендердің және сол елдерге кеткендердің үлесі, тиісінше 77,9% және 93,6% құрады.

Ел ішіндегі қоныс аударатын көшіп-қонушылар саны 6,7% артты. Өңіраралық қоныс аудару бойынша халық көші-қонының оң айырмасы еліміздің 5 өңірінде байқалды, оның ішінде шамасы бойынша ең көбі Астана қаласында (30,9 мың), Алматы қаласында (13,2 мың адам).

Этностық сипаты бойынша көші-қон ағынының құрылымы

	жалпы санына пайызбен			
	Келгендер		Кеткендер	
	2008 жылғы қаңтар-қараша	2009 жылғы қаңтар-қараша	2008 жылғы қаңтар-қараша	2009 жылғы қаңтар-қараша
Барлығы	100	100	100	100
Қазақтар	76,5	72,5	5,0	5,9
Орыстар	13,1	14,9	70,2	68,5
Украиндар	1,3	1,5	8,0	7,9
Немістер	1,1	1,1	7,0	6,2
Басқалар	8,0	10,0	9,8	11,5

2009 жылғы қаңтар-қарашадағы халықтың көші-қоны (барлық ағындар)

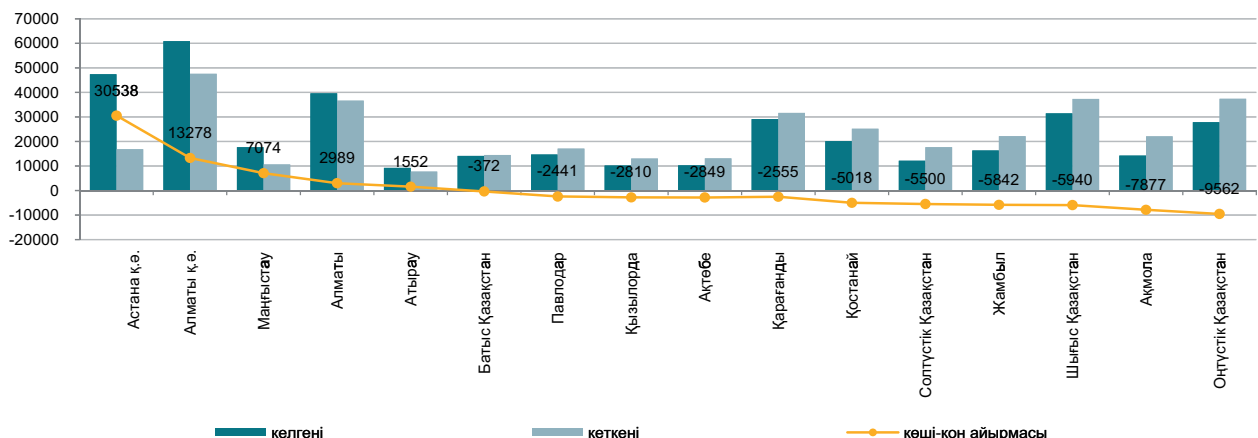

2.3 ХАЛЫҚТЫҢ АУРУ-СЫРҚАУЛЫҒЫ

(ДСМ РСЭС деректері бойынша)

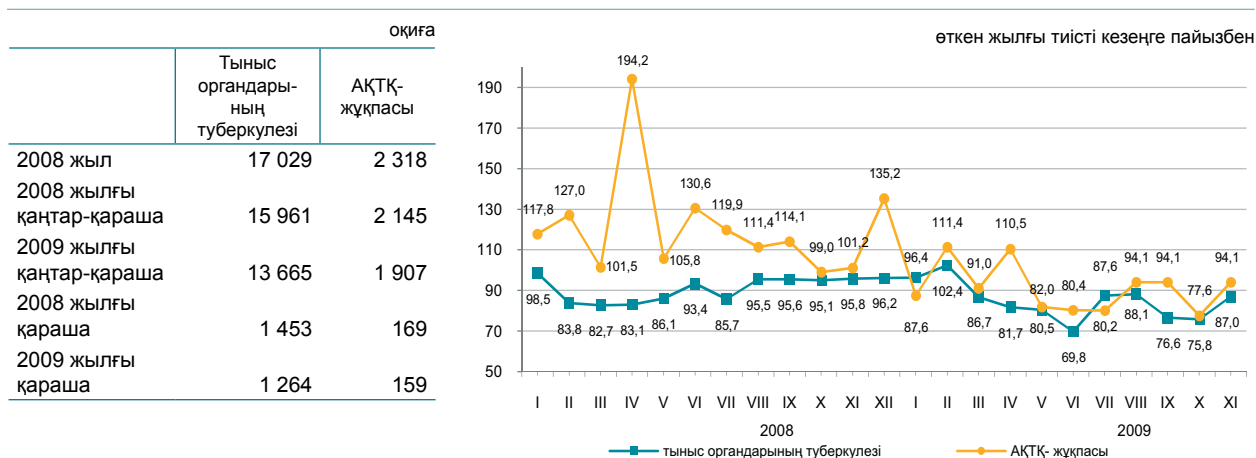

Тіркелген жұқпалы аурулардың арасында аса кең тарағаны жоғары тыныс жолдарының өткір жұқпасы - халықтың 100000 адамына шаққанда 8619,8 оқиға, ішектің өткір жұқпасы – 136,7, тыныс органдарының туберкулезі – 94,1, мерез – 40,7, вирустық гепатит – 35,3, битшендік – 17,6 және қышыма – 15,0 болды.

Жекелеген жұқпалы ауру түрлерімен халықтың ауру-сырқаулығының өсуі

	пайызбен	
	2009 жылғы қараша 2008 жылғы қарашаға	
	барлығы	одан ауылды жерлерде
Ротавирус энтериті	1,2 есе	2,0 есе
Эхинококкоз	1,1 есе	1,1 есе
Ірің миқұрт инфекциясы	1,8 есе	2,0 есе

Ең көп таралған ауру-сырқауға шалдығу оқиғаларының тіркелген саны

	2009 жылғы қаңтар-қараша, бірлік	Өткен жылғы тиісті кезеңге пайызбен	2009 жылғы қараша, бірлік	Өткен жылғы тиісті кезеңге пайызбен
Ротавирус энтериті				
барлығы	4 361	1,6 есе	473	1,2 есе
одан 14 жасқа дейінгі балалар ауылдық жер	4 177	1,6 есе	472	1,2 есе
Бактериялық дизентерия				
барлығы	2 344	64,1	192	76,8
одан 14 жасқа дейінгі балалар ауылдық жер	1 378	63,8	121	84,1
Диагнозы алғашқы рет қойылған бруцеллез				
барлығы	2 038	81,6	98	90,7
одан 14 жасқа дейінгі балалар ауылдық жер	264	89,5	9	40,9
Эхинококкоз				
барлығы	858	1,1 есе	66	1,1 есе
одан 14 жасқа дейінгі балалар ауылдық жер	187	97,4	18	1,5 есе
			31	1,1 есе

2.4 ХАЛЫҚТЫ ЗЕЙНЕТАҚЫМЕН ҚАМТАМАСЫЗ ЕТУ ЖӘНЕ ӘЛЕУМЕТТІК ҚОРҒАУ

(ЕХӘҚМ деректері бойынша)

	Тағайындалған зейнетақының (жәрдемақының) орташа мөлшері, теңге	Алушылар саны, мың адам
Зейнетақы төлемі		
2007 жыл	10 654	1 635,0
2008 жыл	13 418	1 640,5
2008 жылғы III тоқсан	13 430	1 637,9
2009 жылғы III тоқсан	17 106	1 654,9
Мемлекеттік базалық зейнетақы төлемі		
2007 жыл	3 000	1 656,7
2008 жыл	4 810	1 663,1
2008 жылғы III тоқсан	4 810	1 660,0
2009 жылғы III тоқсан	5 487	1 678,8
Мемлекеттік базалық әлеуметтік жәрдемақы		
2007 жыл	8 366	639,1
2008 жыл	11 319	651,6
2008 жылғы III тоқсан	11 375	607,1
2009 жылғы III тоқсан	12 954	620,8
Арнаулы мемлекеттік жәрдемақы		
2007 жыл	2 801	1 132,0
2008 жыл	2 934	1 155,3
2008 жылғы III тоқсан	2 899	1 123,4
2009 жылғы III тоқсан	3 176	1 146,1
Мемлекеттік тұрғын үйлік көмек¹⁾		
2007 жыл	1 028,1	114,8
2008 жыл	1 450,9	191,0
2008 жылғы қаңтар-қыркүйек	1 522,0	159,8
2009 жылғы қаңтар-қыркүйек	1 701,4	191,2
Мемлекеттік атаулы әлеуметтік көмек		
2007 жыл	921,8	224,8
2008 жыл	1 162,7	244,1
2009 жыл	1 136,3	240,3

¹⁾ «Алушылар саны» бағанында мың отбасы көрсетілген.

Зейнетақының (жәрдемақы) орташа мөлшері мен алушылар саны

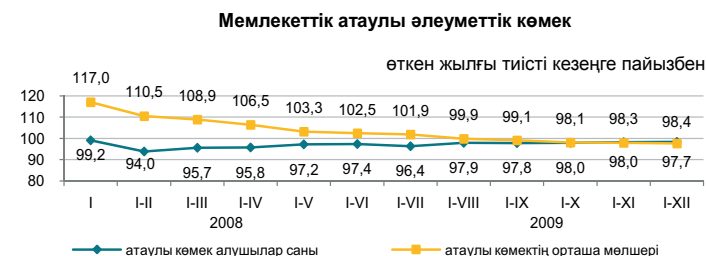
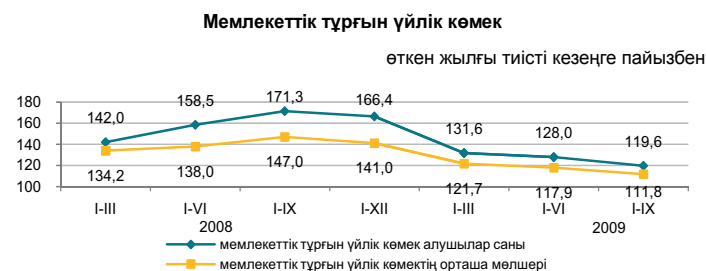
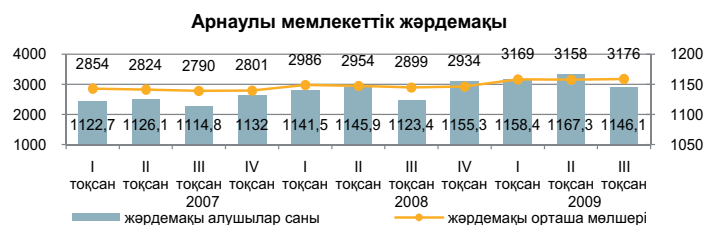
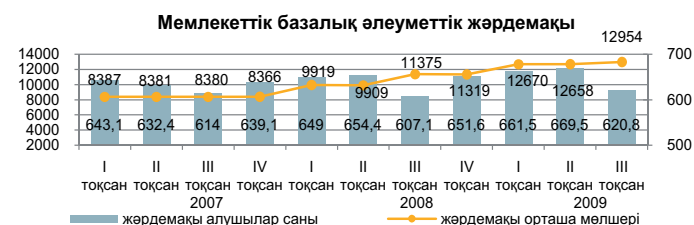
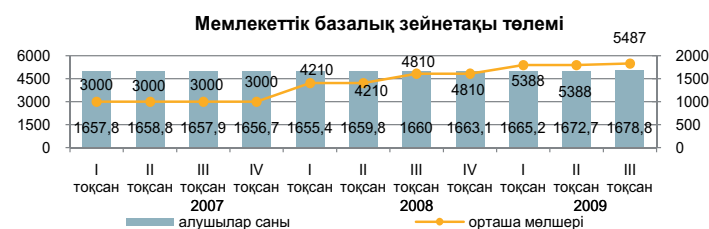
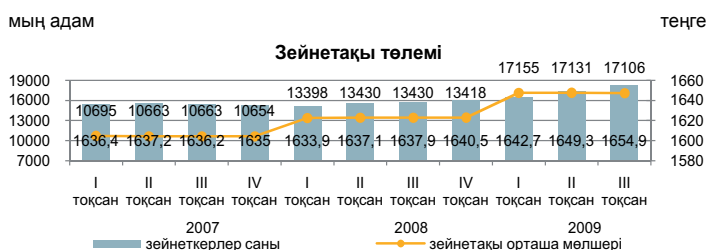

2009 жылғы III тоқсанға зейнетақы мен жәрдемақы алушылардың саны 2008 жылға тиісті кезеңмен салыстырғанда 1,6%-ға өсті, тағайындалған зейнетақының орташа мөлшері 27,4%-ға өсті (нақты тұлғалауда өсімі – 19,7%) және 17106 теңгені құрады. 2009 жылғы қаңтар-қыркүйекте тағайындалған тұрғын үйлік көмектің орташа мөлшері өткен жылдың тиісті кезеңмен салыстырғанда 11,8%-ға өсті. Тағайындалған атаулы әлеуметтік көмектің орташа мөлшері 2009 жылға 1136,3 теңгені құрады, оны 240 мыңнан астам адам алды.

2.5 ҚЫЛМЫСТЫЛЫҚ

(БП ҚС АЕК деректері бойынша)

	Тіркелген қылмыстар саны	оқиға	
		әйелдерге қатысты	кәмелетке толмағандарға қатысты
2008 жыл	127 478	35 131	5 769
2008 жылғы қаңтар-қараша	117 308	32 121	5 256
2009 жылғы қаңтар-қараша	109 918	30 864	4 518

Халықтың 10 000 адамына шаққандағы қылмыстылық деңгейі

	Барлығы
2008 жыл	81
2008 жылғы қаңтар-қараша	81
2009 жылғы қаңтар-қараша	76

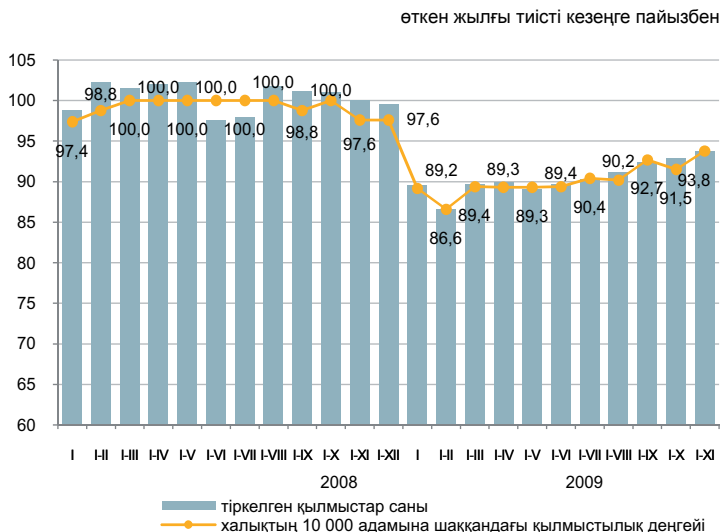

Есепті кезеңде теркелген қылмыстар бойынша тұтастай республика бойынша материалдық залалдың анықталған сомасы 146512,0 млн. теңге (2008 жылғы 11 айда – 142700,5 млн. теңге) болды, оның 44,0% - экономикалық қызмет саласындағы қылмыстардың салдарынан материалдық залал (38,1%), 32,6% - меншікке қарсы қылмыстардан (43,7%).

Республиканың құқық қорғау органдары қылмыс жасаған 68278 адамды анықтады (2008 жылғы қаңтар-қарашаға қарағанда 2,0%-ға аз), қылмыстық жауапкершілікке 52388 адам тартылған, бұл 2008 жылғы тиісті кезеңнен 0,5%-ға аз. Қылмысы әшкереленген адамдардың ішінде 12,4% - әйелдер (2008 жылғы қаңтар-қарашада – 11,6%), 8,2%-ын - кәмелетке толмағандар (9,5%) құрады. Мемлекеттік қызметті атқарушылардың үлесіне 3,0% (2,8%) келеді. Бұрын қылмыс жасаған тұлғалардың үлес салмағы 8,6% құрады (7,1%).

Қазақстан бойынша орташа алғанда әрбір оныншы қылмыскер қылмысты - мас күйінде, әрбір үшіншісі - топ құрамында жасаған. Қылмыс жасап, анықталған адамдардың ең көп бөлігін жұмыссыздар – 74,1% құрады (2008 жылғы 11 айда – 73,8%).

Қылмыстар санаттары бойынша

	2009 жылғы қаңтар-қараша	Қорытындыға пайызбен	Өткен жылғы тиісті кезеңге пайызбен
Тіркелген қылмыстар саны – барлығы, оқиға	109 918	100	93,7
Жеке адамға қарсы жасалған қылмыстар	7 520	6,8	95,9
одан:			
қасақана кісі өлтіру және кісі өлтіруге оқталу	1 500		96,6
денсаулыққа қасақана ауыр зиян келтіру	1 596		91,6
денсаулыққа қасақана орташа ауыр зиян келтіру	1 647		95,4
Меншікке қарсы жасалған қылмыстар	68 679	62,5	89,5
одан: бөтен адамның мүлкін ұрлау	43 961		90,5
Қоғамдық қауіпсіздік пен қоғамдық тәртіпке қарсы жасалған қылмыстар	6 903	6,3	97,3
одан: бұзақылық	5 167		92,7
Халықтың денсаулығына қарсы жасалған қылмыстар	9 144	8,3	97,5
одан: есірткіге байланысты қылмыстар	8 843		97,6
Көлік қылмыстары	3 500	3,2	99,6
Мемлекеттік қызмет мүддесіне қарсы жасалған қылмыстар	2 408	2,2	99,3
Әскери қылмыстар	419	0,4	93,7
одан:			
билігін пайдаланып қиянат жасау, билікті асыра пайдалану немесе әрекетсіздік	169		115,8
өзара қарым-қатынастың жарғылық ережелерін бұзу	93		80,9
бөлімді немесе қызмет орнын өз бетінше тастап кету	47		45,6
Басқасы	11 345	10,3	115,2

3. ТҰРМЫС ДЕҢГЕЙІ

3.1 ХАЛЫҚТЫҢ ТАБЫСТАРЫ

Халықтың орташа жан басына шаққандағы атаулы ақшалай табыстары (бағалау)

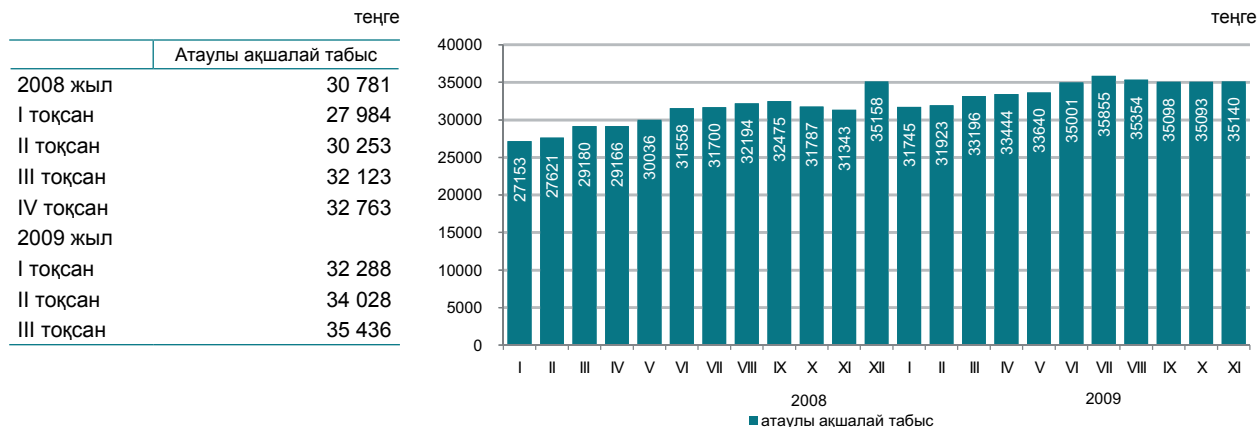

2009 жылғы қарашада халықтың орташа жан басына шаққандағы атаулы ақшалай табысы 35140 теңгені құрады, бұл 2008 жылғы қарашаға қарағанда 12,1%-ға жоғары, нақты ақшалай табыс көрсетілген кезеңде 6,0%-ға өсті.

	өткен жылғы тиісті кезеңге пайызбен	
	2009 жылғы қараша	2009 жылғы қаңтар-қараша
Атаулы ақшалай табыстардың индексі	112,1	112,4
Нақты ақшалай табыстардың индексі	106,0	104,6

2009 жылғы қарашада табыстарды бағалау

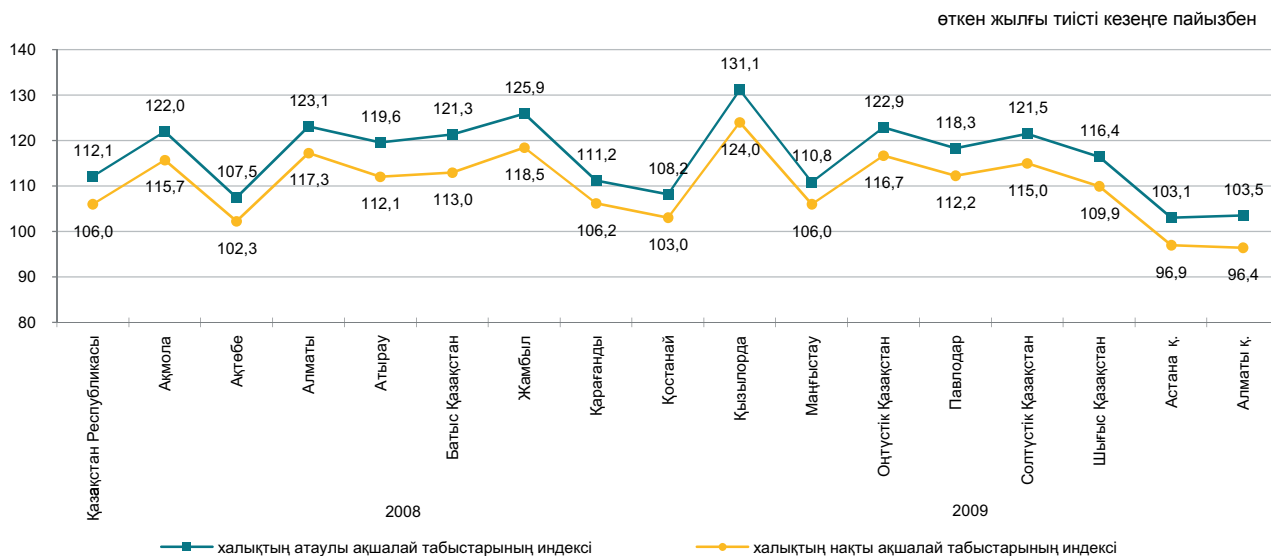

3.2 КҮНКӨРІСТІҢ ЕҢ ТӨМЕНГІ ДЕҢГЕЙІНІҢ ШАМАСЫ

орта есеппен бір жылға, теңгемен

2007 жыл	9 653
2008 жыл	12 364
2009 жыл	12 660

бір айға, теңгемен

2007 жылғы желтоқсан	10 768
2008 жылғы желтоқсан	12 179
2009 жылғы желтоқсан	11 983

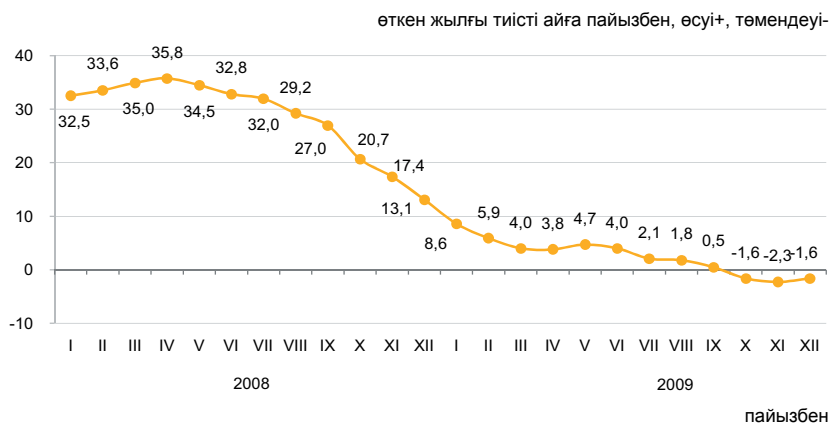

2009 жылғы желтоқсанда өткен аймен салыстырғанда негізгі тамақ өнімдерін тұтынудың ең төменгі нормаларынан есептелген халықтың орташа жан басына шаққандағы күнкөрістің ең төменгі деңгейінің шамасы 0,5%-ға өсті, 2008 жылғы желтоқсанмен салыстырғанда 1,6%-ға төмендеді.

	2009 жылғы желтоқсан, теңге	2009 жылғы желтоқсан 2009 жылғы қарашаға	2009 жылғы желтоқсан 2008 жылғы желтоқсанға	Құрылымы
Күнкөрістің ең төменгі деңгейінің шамасы	11 983	100,5	98,4	100,0
оның ішінде				
азық-түлік тауарлары	7 190	100,5	98,4	60,0
азық-түлік емес тауарлар мен ақылы қызметтер	4 793	100,5	98,4	40,0

Азық-түлік жиынтығының құрылымы

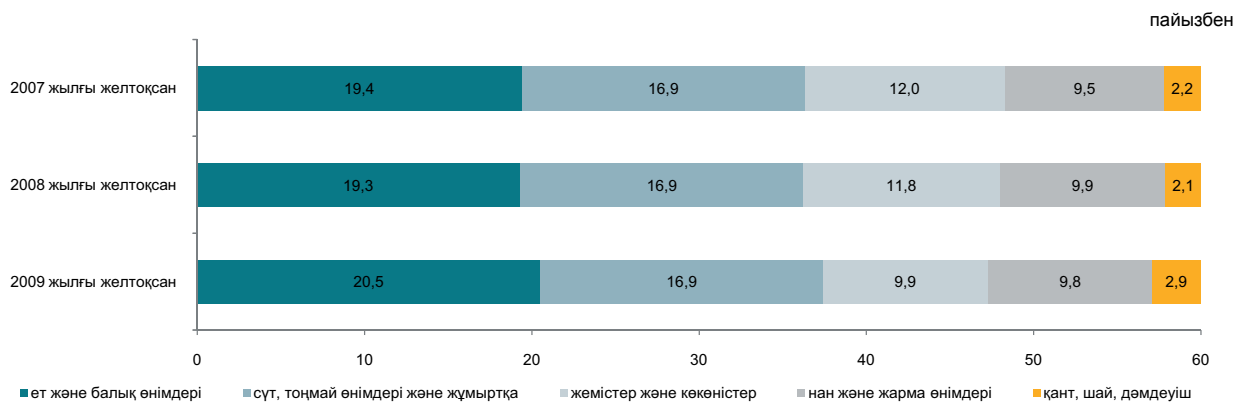

Әлеуметтік-демографиялық топтар бойынша

	Күнкөрістің ең төменгі деңгейінің шамасы, теңгемен			Күнкөрістің ең төменгі деңгейінің шамасымен ара салмағы, пайызбен
	барлық	азық-түлік тауарлары	азық-түлік емес тауарлар мен ақылы қызметтер	
Орта есеппен халықтың жан басына шаққанда	11 983	7 190	4 793	100,0
балалар, 13 жасқа дейінгі	9 502	5 701	3 801	79,3
жасөспірімдер, 14-17 жастағы				
жас жігіттер	15 156	9 094	6 062	126,5
қыздар	11 612	6 967	4 645	96,9
еңбекке қабілетті халық, 18 жастан жоғары				
ерлер	14 288	8 573	5 715	119,2
әйелдер	11 344	6 807	4 537	94,7
зейнеткерлер мен қарт адамдар	11 220	6 732	4 488	93,6

4. ЕҢБЕК РЫНОГЫ ЖӘНЕ ЕҢБЕКАҚЫ ТӨЛЕУ

4.1 ЖАЛДАНЫП ЖҰМЫСПЕН ҚАМТЫЛУ

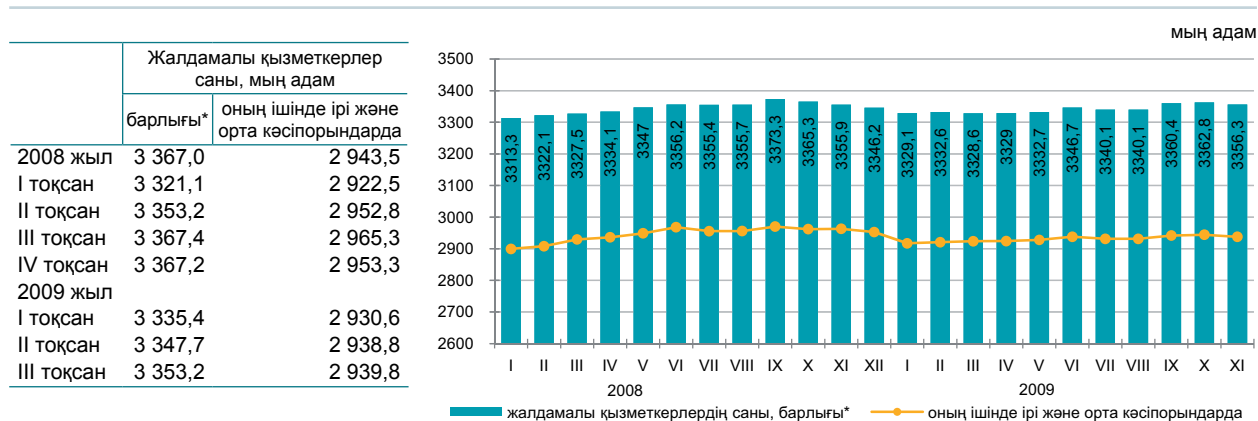

2009 жылғы қарашада жалдамалы қызметкерлер саны 3356,3 мың адамды құрады, оның ішінде ірі және орта кәсіпорындарда – 2937,9 мың адам.

2009 жылғы қарашада ірі және орта кәсіпорындарда 66,6 мың адам қабылданды. Әр түрлі себептермен 73,5 мың адам жұмыстан шықты.

2009 жылғы қарашаның соңында ірі және орта кәсіпорындарда (тізімдік санға 0,6%) 16,8 мың бос орын толтырылмады.

	2009 жылғы қараша		
	мың адам	2009 жылғы қазанға пайызбен	2008 жылғы қарашаға пайызбен
Барлығы*	3 356,3	99,8	100,0
оның ішінде ірі және орта кәсіпорындарда	2 937,9	99,8	99,5

Экономикалық қызметтің жекелеген түрлері бойынша ірі және орта кәсіпорындарда жұмыспен қамтылған жалдамалы қызметкерлердің бары және қозғалысы

	2009 жылғы қараша			
	жалдамалы қызметкерлер саны	қабылданған қызметкерлер	жұмыстан шыққан қызметкерлер	одан қысқартылуы мен таратылуына байланысты
Барлығы	2 937,9	66,6	73,5	6,8
Өнеркәсіп	690,3	13,3	13,9	0,4
Құрылыс	205,0	8,1	13,2	0,2
Сауда; автомобильдерді, тұрмыстық бұйымдар мен жеке пайдаланатын заттарды жөндеу	116,3	5,2	6,4	0,1
Көлік және байланыс	273,2	4,2	4,8	0,2
Қаржы қызметі	67,6	1,9	1,8	0,1
Жылжымайтын мүлікпен жасалатын операциялар, жалға беру және тұтынушыларға қызмет ұсыну	201,5	7,2	6,6	0,2
Мемлекеттік басқару	242,8	3,1	3,8	0,1
Білім беру	595,1	6,6	3,8	-
Денсаулық сақтау және әлеуметтік қызметтер ұсыну	314,5	11,5	9,2	5,3
Қызметтің өзге де түрлері	231,6	5,5	10,0	0,2

2009 жылғы қарашада жалдамалы қызметкерлердің өңірлер бойынша саны*

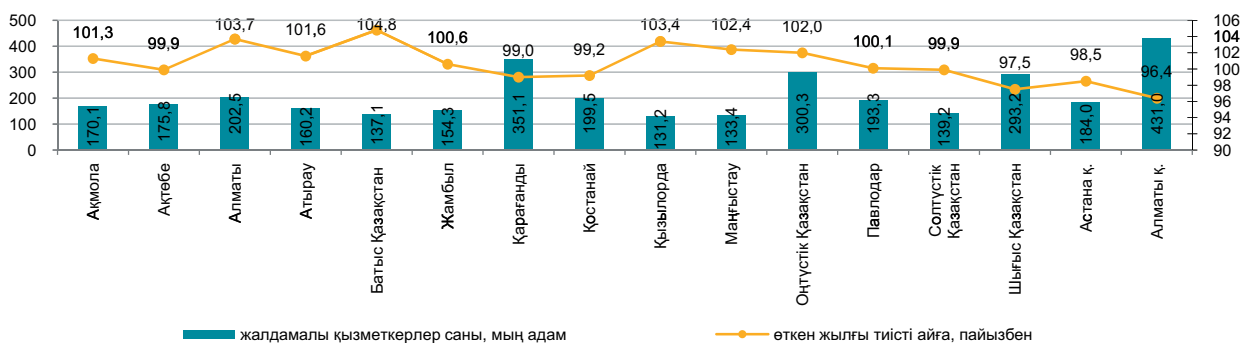

*Кәсіпкерлік қызметпен айналысатын ШК қызметкерлері есебінсіз.

4.2 ЖҰМЫССЫЗДЫҚ ЖӘНЕ ЖҰМЫСПЕН ҚАМТУ

(СА және ЕХӘҚМ деректері бойынша)

	Жұмыссыздық деңгейі, пайызбен	Экономикалық тұрғыдан белсенді халық санында тіркелген жұмыссыздар үлесі, пайызбен
2008 жыл	6,6	0,6
I тоқсан	6,9	1,0
II тоқсан	6,6	0,9
III тоқсан	6,4	0,8
IV тоқсан	6,6	0,6
2009 жыл		
I тоқсан	6,9	0,8
II тоқсан	6,7	1,1
III тоқсан	6,3	1,0
IV тоқсан	6,3*	0,6
желтоқсан	6,3**	0,6

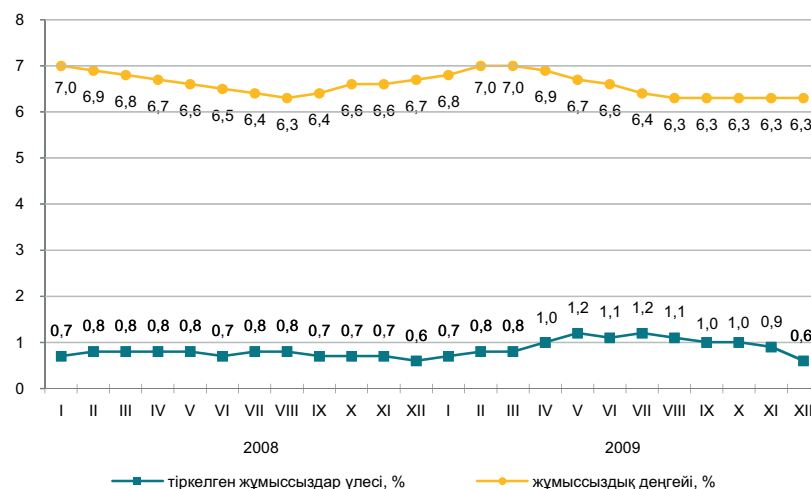

* Алдын ала деректер.

** Бағалау.

Жұмыссыздар саны ХЕҰ әдіснамасы бойынша, 2009 жылғы желтоқсанда бағалау бойынша 532,9 мың адамды, жұмыссыздық деңгейі 6,3% құрады. Жұмыссыздар ретінде ЕХӘҚМ жұмыспен қамту органдарында 53,4 мың адам ресми тіркелген (0,6%).

Бұдан басқа, еңбек рыногында жасырын жұмыссыздық тіркеледі – қызметкерлерді толық емес жұмыс аптасына немесе қысқартылған жұмыс күніне ауыстыру тәжірибесі, жалақы сақтауынсыз демалыс беру. Бағалау бойынша ағымдағы жылғы желтоқсанда жасырын жұмыссыздық деңгейі экономикалық тұрғыдан белсенді халықтың 0,7%-ын (60,8 мың адам) құрады.

	2009 жылғы IV тоқсан*		
	мың адам	2009 жылғы III тоқсанға пайызбен	2008 жылғы IV тоқсанға пайызбен
Экономикалық тұрғыдан белсенді халық	8 469,2	99,7	100,6
Жұмыспен қамтылған халық	7 937,4	99,8	101,0
жалдамалы қызметкерлер	5 285,3	100,4	101,1
өз бетінше жұмыспен қамтылғандар	2 652,1	98,6	100,8
Жұмыссыздар	531,8	99,3	95,1
Экономикалық тұрғыдан енжар халық	3 489,3	100,6	102,3

* Алдын ала деректер.

өткен айға пайызбен (бағалау)

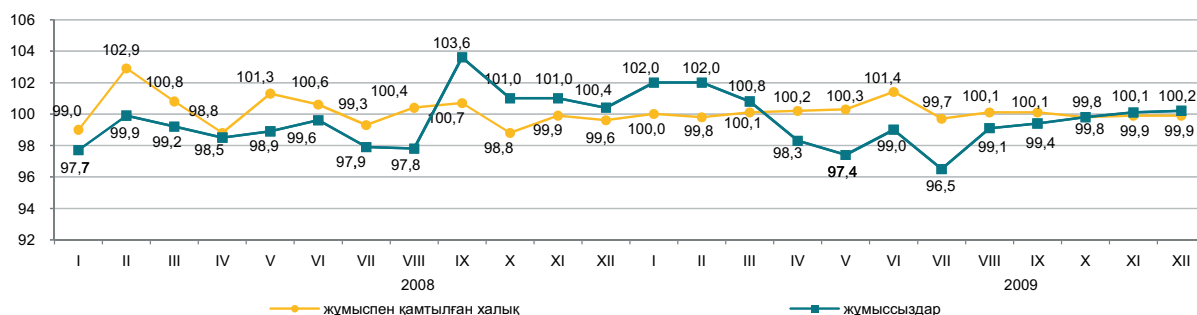

	2009 жылғы желтоқсан	
	мың адам	2009 жылғы қарашаға пайызбен
Еңбек делдалдығына өтінішпен келгендер саны	13,7	52,0
Жұмысқа орналастырылған азаматтар саны	31,4	125,4
Жұмыссыздар ретінде жұмыспен қамту органдарында тіркелген тұлғалардың саны	53,4	67,0
Кәсіби даярлауға немесе қайта даярлауға, біліктілігін арттыруға жіберілгендер	0,8	27,0
Қоғамдық жұмыстарға қатысқандар	4,7	77,9

	2010 жылғы 1 қаңтарға	2009 жылғы қарашаға пайызбен
Өндірісін толық тоқтатқан, бірлік	32	110,3
Толық емес жұмыс уақыты режиміне көшу (өндіріс көлемін ішінара тоқтату, қысқарту, жұмыс режимінің өзгеруі), бірлік	276	103,4
Жұмысшылардың саны, адам:		
жалақы сақтауынсыз демалыста болғандар	8 611	104,5
толық емес жұмыс уақыты режимінде жұмыс істейтіндер	11 190	79,7
жабдықтардың, өндірістің тоқтап тұруы себебінен уақытша жұмыс істемейтіндер	3 222	167,6

4.3 ЕҢБЕКАҚЫ ТӨЛЕУ

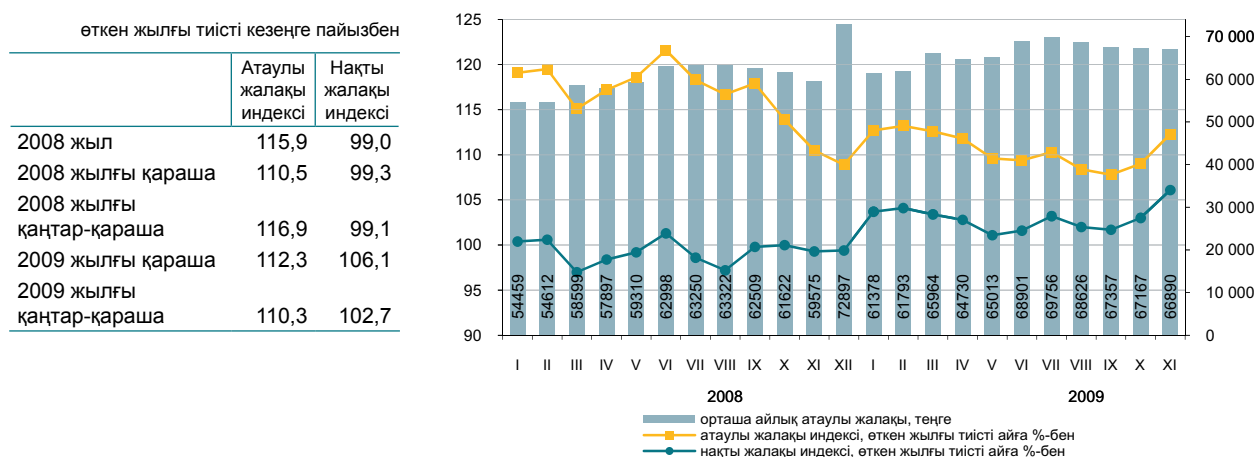

2009 жылғы қарашада бір қызметкердің орташа айлық атаулы жалақысы 66890 теңгені құрады.

Жалдамалы жұмыспен қамтылған қызметкерлер еңбекақысының артуы 2009 жылғы қарашада 2008 жылғы сәйкес аймен салыстырғанда экономикалық қызметтің барлық түрлерінде белгіленді. Мұның өзінде еңбекақы төлеудің ең жоғарғы деңгейі қаржы қызметінде және жылжымайтын мүлікпен жасалатын операциялар, құрылыс, көлік және байланыс, сондай-ақ өнеркәсіп салаларында сақталуда.

	Орташа айлық атаулы жалақы, теңге	Орташа республикалық деңгейге пайызбен	Өткен жылғы тиісті айға пайызбен	
			атаулы жалақы индексі	нақты жалақы индексі
Экономикалық қызметтің барлық түрлері бойынша	66 890	100,0	112,3	106,1
Ауыл шаруашылығы, аңшылық және орман шаруашылығы	34 801	52,0	108,7	102,8
Балық өсіру, балық аулау	30 885	46,2	109,7	103,7
Өнеркәсіп	80 276	120,0	109,9	103,8
Құрылыс	97 218	145,3	117,7	111,2
Сауда; автомобильдерді, тұрмыстық бұйымдарды және жеке пайдаланатын заттарды жөндеу	65 935	98,6	109,1	103,1
Қонақ үйлер мен мейрамханалар	66 248	99,0	103,4	97,7
Көлік және байланыс	84 963	127,0	105,7	99,9
Қаржы қызметі	132 603	198,2	104,5	98,8
Жылжымайтын мүлікпен жасалатын операциялар, тұтынушыларға жалға беру және қызмет көрсету	107 646	160,9	118,3	111,8
Мемлекеттік басқару	56 788	84,9	122,5	115,8
Білім беру	41 068	61,4	120,4	113,8
Денсаулық сақтау және әлеуметтік қызмет көрсету	44 374	66,3	126,7	119,8

Орташа айлық жалақы

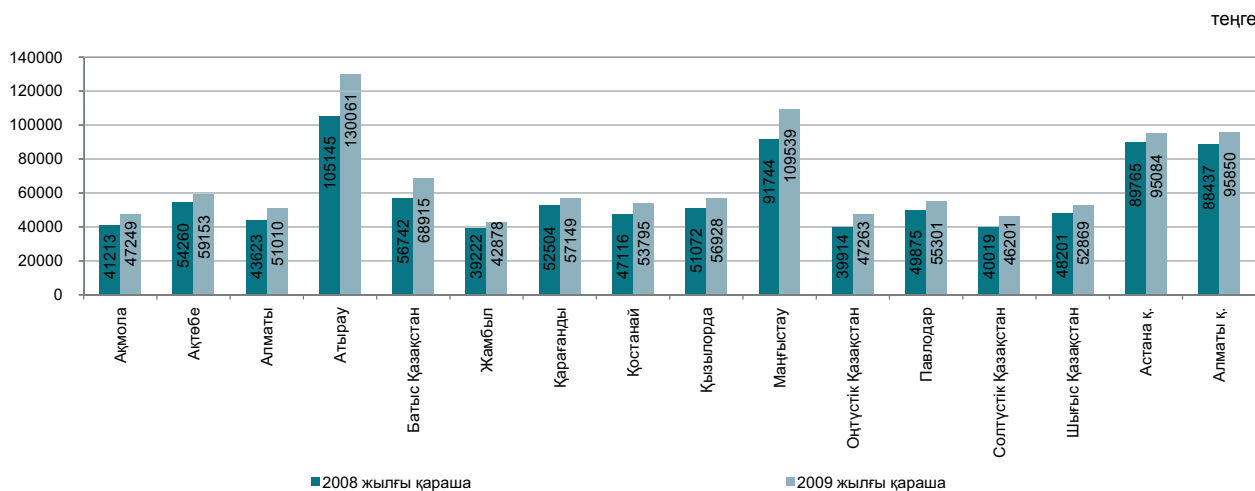

5. БАҒАЛАР

5.1 ТҰТЫНУ БАҒАЛАРЫНЫҢ ИНДЕКСІ

кезең соңына, өткен жылғы желтоқсанға пайызбен	
2007 жыл	118,8
2008 жыл	109,5
2009 жыл	106,2
өткен айға пайызбен	
2007 жылғы желтоқсан	101,9
2008 жылғы желтоқсан	100,2
2009 жылғы желтоқсан	100,6

Ағымдағы жылғы желтоқсанда бағаның шикі сүтке 4,6%, жұмыртқаға, кофе, шай және какаоға – 1,8%-дан, май және мал майына – 1,6%, балық және теңіз өнімдеріне – 1%-ға өсуі, олардың ұнға 5,1%, күрішке – 2,7%, жармаға 1,7%, нан және макарон өнімдеріне – 0,3%-дан төмендеуі белгіленді. Баға киім және аяқкиімге 0,9%, медициналық дәрі-дәрмектерге – 1,1%, қатты отынға – 0,7%, дизель отынына – 2%-ға өсті, ал бензинге – 3%-ға төмендеді. Денсаулық сақтау қызметтері 0,5%, мейрамханалар мен қонақ үйлер – 0,9%, жолаушылар көлік қызметтері және тұрғын үй-коммуналдық қызметтері – 1,2%-дан қымбаттады.

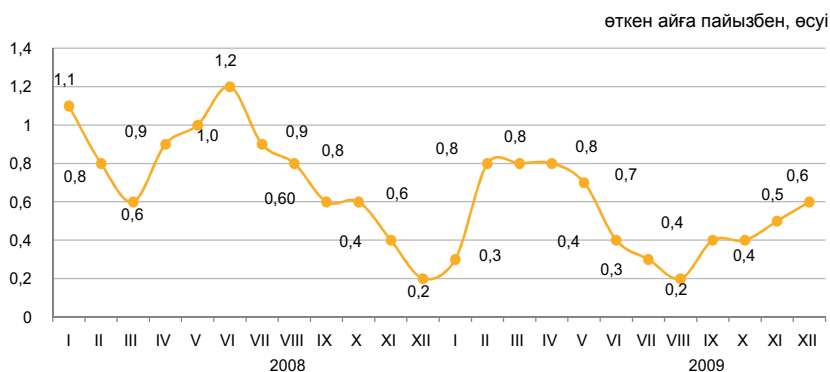

	2009 жылғы желтоқсан 2009 жылғы қарашаға	2009 жылғы желтоқсан 2008 жылғы желтоқсанға	2009 жылғы желтоқсан 2005 жылғы желтоқсанға	2009 жылғы қаңтар-желтоқсан 2008 жылғы қаңтар-желтоқсанға
Барлық тауарлар мен қызметтер	100,6	106,2	149,6	107,3
Азық-түлік тауарлары	100,4	103,0	155,0	106,0
Азық-түлік емес тауарлар	100,3	108,6	135,9	106,7
Ақылы қызметтер	101,1	108,4	155,5	109,8

өткен жылғы желтоқсанға пайызбен, өсуі

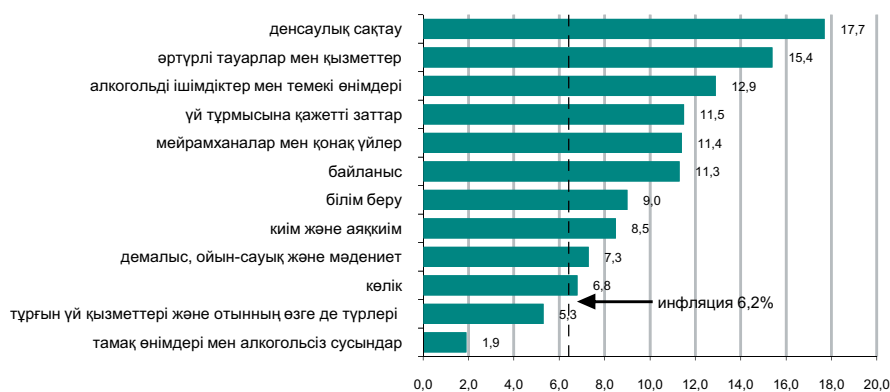

	2009 жылғы желтоқсан 2009 жылғы қарашаға	2009 жылғы желтоқсан 2008 жылғы желтоқсанға	2009 жылғы желтоқсан 2005 жылғы желтоқсанға	2009 жылғы қаңтар-желтоқсан 2008 жылғы қаңтар-желтоқсанға
Тұтыну бағаларының индексі	100,6	106,2	149,6	107,3
Тұтыну бағаларының базалық индексі	100,7	107,0	149,8	108,3
Халық топтары үшін бағалардың индексі:				
ақшалай табыстары ең аз	100,1	103,5	154,1	106,4
ақшалай табыстары ең көп	100,7	106,9	147,4	107,8

5.3 АУЫЛ ШАРУАШЫЛЫҒЫНДАҒЫ БАҒА ИНДЕКСІ

кезең соңына, өткен жылғы желтоқсанға пайызбен

2007 жыл	139,1
2008 жыл	119,3
2009 жыл	87,3

өткен айға пайызбен

2007 жылғы желтоқсан	103,6
2008 жылғы желтоқсан	99,8
2009 жылғы желтоқсан	98,5

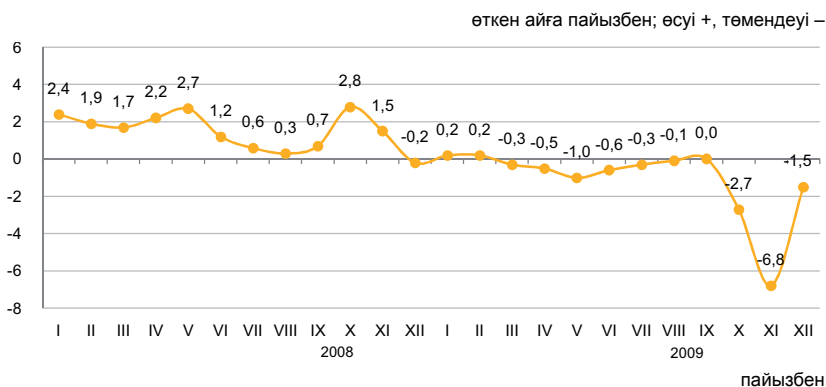

2009 жылғы желтоқсанда өткен аймен салыстырғанда баға шикі сүтке 7%, жұмыртқаға - 3,7%, балға - 2,4%, мал етіне - 0,3%-ға өсті.

Арпа 6,8%, бидай - 6,1%, сұлы - 2%-ға арзандады.

Баға өсімі көкөніске 2,1%-ды құрады. Қырыққабат 5,9%, қияр - 2,4%-ға қымбаттады, ал пияз - 2,2%, сәбіз - 1,6%, картоп - 1,4%-ға арзандады.

	2009 жылғы желтоқсан 2009 жылғы қарашаға	2009 жылғы желтоқсан 2008 жылғы желтоқсанға	2009 жылғы желтоқсан 2005 жылғы желтоқсанға	2009 жылғы қаңтар-желтоқсан 2008 жылғы қаңтар-желтоқсанға
Ауыл шаруашылығы өнімі	98,5	87,3	158,6	103,1
Өсімдік шаруашылығы өнімі	95,6	77,0	158,8	100,5
Мал шаруашылығы өнімі	101,9	101,2	152,8	106,6
Орман шаруашылығы өнімі және қызметтері	100,2	104,3	128,8	106,1

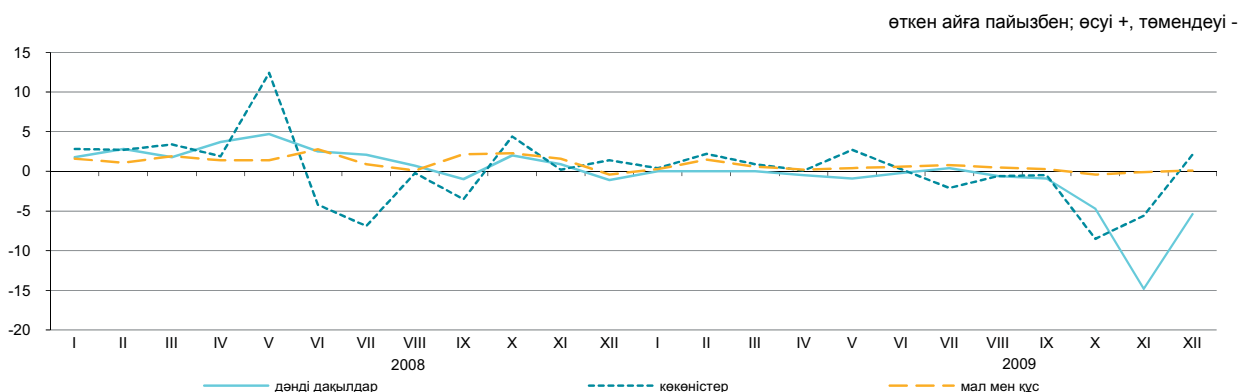

Ауыл шаруашылығы өнімдерінің түрлері бойынша

	2009 жылғы желтоқсан 2009 жылғы қарашаға	2009 жылғы желтоқсан 2008 жылғы желтоқсанға	2009 жылғы желтоқсан 2005 жылғы желтоқсанға	2009 жылғы қаңтар-желтоқсан 2008 жылғы қаңтар-желтоқсанға
Бидай	93,9	70,9	157,1	97,7
Арпа	93,2	74,9	137,1	101,2
Сұлы	98,0	99,7	141,3	113,2
Қарақұмық	100,0	100,5	131,0	111,3
Картоп	98,6	80,0	152,6	104,8
Ірі қара мал	100,4	105,7	169,8	112,7
Қой	100,1	104,5	147,7	107,8
Шошқа	100,0	105,7	165,0	113,0
Жылқы	99,7	106,3	164,4	111,5
Құс	99,7	103,2	144,6	108,6
Шикі сүт	107,0	97,0	148,9	103,8
Жұмыртқа	103,7	89,9	127,5	89,8

5.4 ҚҰРЫЛЫСТАҒЫ БАҒА ИНДЕКСІ

кезең соңына, өткен жылғы желтоқсанға пайызбен

2007 жыл	107,1
2008 жыл	108,5
2009 жыл	104,5

өткен айға пайызбен

2006 жылғы қараша	100,4
2007 жылғы қараша	100,0
2008 жылғы қараша	100,8

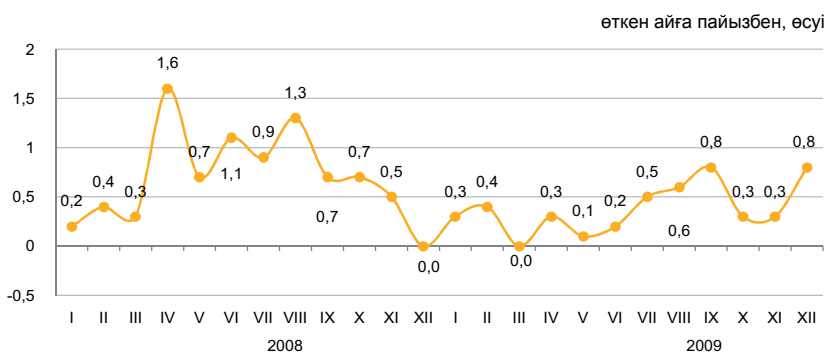

Технологиялық құрылым элементтері бойынша

2009 жылғы желтоқсанда өткен аймен салыстырғанда баға алюминийден жасалған конструкцияларға 3,5%, еденге арналған қыш тақтайшаларға – 1,3%, пласт-массадан жасалған есіктер мен есік қораптарына, су-газ құбырларына – 1%-дан, табақты шыныға – 0,8%, бояуларға – 0,6%-ға өсті.

Портландцемент 2,1%, ламинат 0,8%, құрылыстық құм – 0,6%, тауарлық бетон – 0,5%-ға арзандады.

	пайызбен			
	2009 жылғы желтоқсан 2009 жылғы қарашаға	2009 жылғы желтоқсан 2008 жылғы желтоқсанға	2009 жылғы желтоқсан 2005 жылғы желтоқсанға	2009 жылғы қаңтар-желтоқсан 2008 жылғы қаңтар-желтоқсанға
Технологиялық құрылымның барлық элементтері	100,8	104,5	127,4	105,8
Құрылыс-монтаж жұмыстары	100,9	104,4	127,5	105,4
Машиналар мен жабдықтар	100,2	104,2	127,0	106,0
Өзге де жұмыстар мен шығындар	100,9	105,2	127,7	106,8

өткен жылғы тиісті айға пайызбен, өсуі

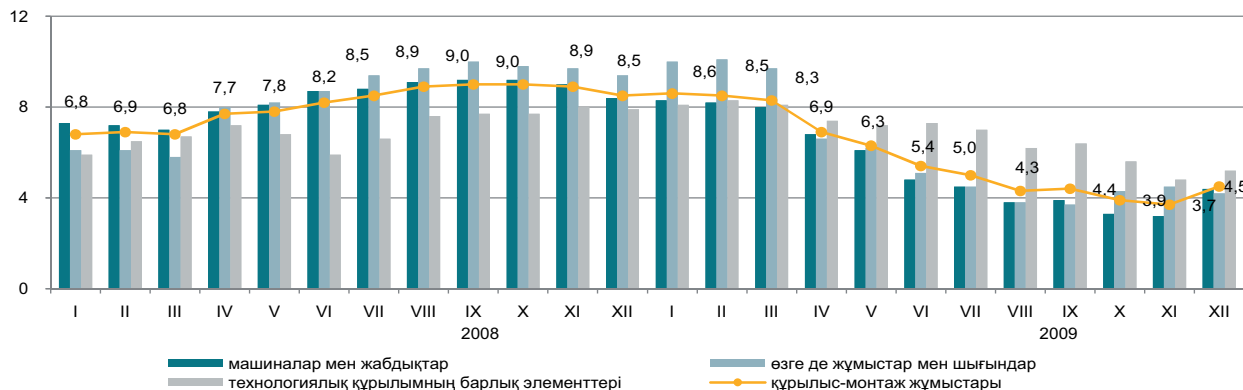

Құрылыс материалдарының түрлері бойынша

	пайызбен			
	2009 жылғы желтоқсан 2009 жылғы қарашаға	2009 жылғы желтоқсан 2008 жылғы желтоқсанға	2009 жылғы желтоқсан 2005 жылғы желтоқсанға	2009 жылғы қаңтар-желтоқсан 2008 жылғы қаңтар-желтоқсанға
Кен өндіру өнеркәсібінің өнімдері	99,7	99,1	118,6	101,1
Сүрек және сүректен жасалған бұйымдар	100,0	100,0	117,4	103,3
Бояулар, лактар және соған ұқсас жабындар	100,4	100,6	116,2	103,3
Қыш тақтайшалар және тақталар	100,6	102,9	112,5	101,4
Портландцемент	97,9	95,5	133,7	90,6
Құрылыстық мақсатқа арналған бетоннан жасалған бұйымдар	100,0	99,3	122,2	100,4
Бетондар мен ерітінділер	99,7	97,4	117,0	99,6
Негізгі қара металдар	100,2	97,8	127,9	98,9
Металл конструкциялар	100,9	86,3	127,1	99,9

5.5 ТҰРҒЫН ҮЙ РЫНОГЫНДАҒЫ БАҒА

Жаңа тұрғын үйлерді сату бағасының өзгеруі

кезең соңына, өткен жылғы желтоқсанға пайызбен

2007 жыл	130,2
2008 жыл	91,3
2009 жыл	93,1

өткен айға пайызбен

2007 жылғы желтоқсан	99,4
2008 жылғы желтоқсан	99,3
2009 жылғы желтоқсан	100,1

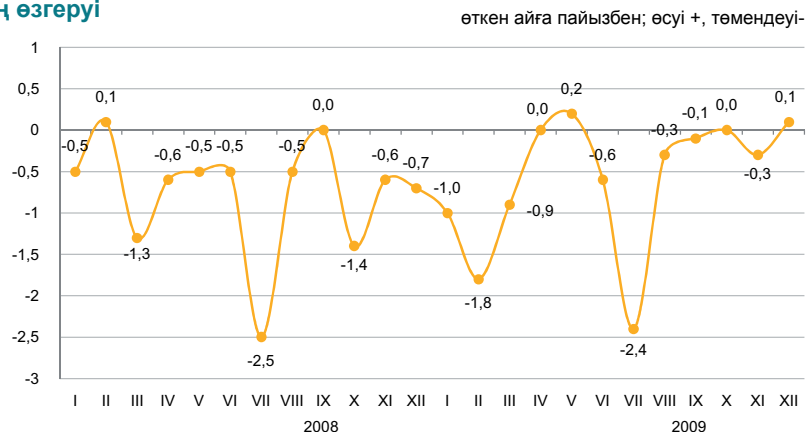

Көркейтілген тұрғын үйлерді алып-сату бағасының өзгеруі

кезең соңына, өткен жылғы желтоқсанға пайызбен

2007 жыл	142,6
2008 жыл	79,6
2009 жыл	93,3

өткен айға пайызбен

2007 жылғы желтоқсан	99,6
2008 жылғы желтоқсан	97,7
2009 жылғы желтоқсан	100,1



2009 жылғы желтоқсанда республика бойынша орта есеппен жаңа тұрғын үй және көркейтілген тұрғын үйді алып-сатудағы сату бағасы 0,1%-дан өсті.

	пайызбен			
	1 шаршы метрінің бағасы, теңге	2009 жылғы желтоқсан 2009 жылғы қарашаға	2009 жылғы желтоқсан 2008 жылғы желтоқсанға	2009 жылғы желтоқсан 2005 жылғы желтоқсанға
Жаңа тұрғын үйлерді сату	137 279	100,1	93,1	147,9
Көркейтілген тұрғын үйлерді алып-сату	100 829	100,1	93,3	165,1

Тұрғын үй рыногындағы бағаның өзгеруі

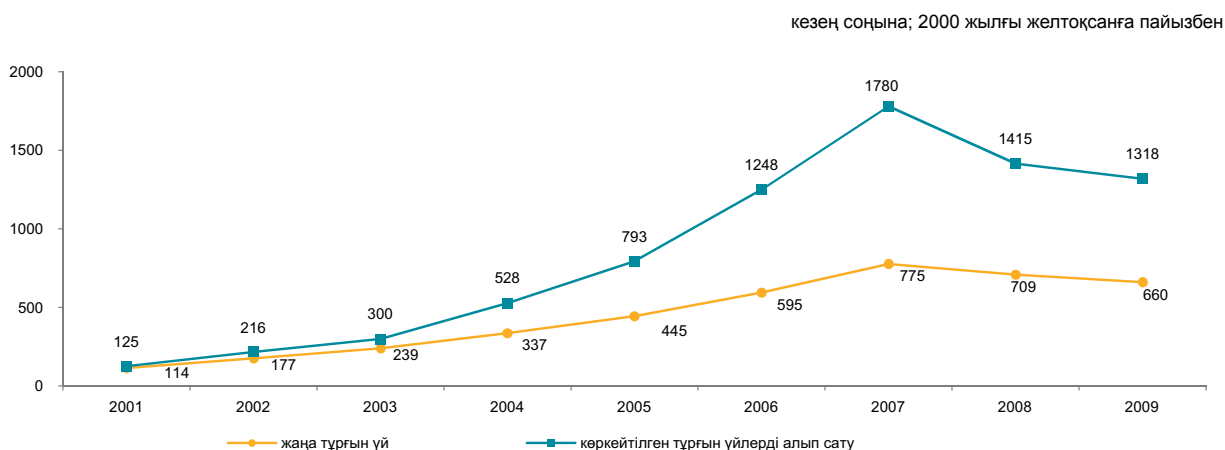

5.6 КӨТЕРМЕ САУДА БАҒАЛАРЫНЫҢ ИНДЕКСІ

кезең соңына, өткен жылғы желтоқсанға пайызбен

2007 жыл	111,3
2008 жыл	107,8
2009 жыл	103,1

өткен айға пайызбен

2007 жылғы желтоқсан	100,8
2008 жылғы желтоқсан	97,2
2009 жылғы желтоқсан	100,1

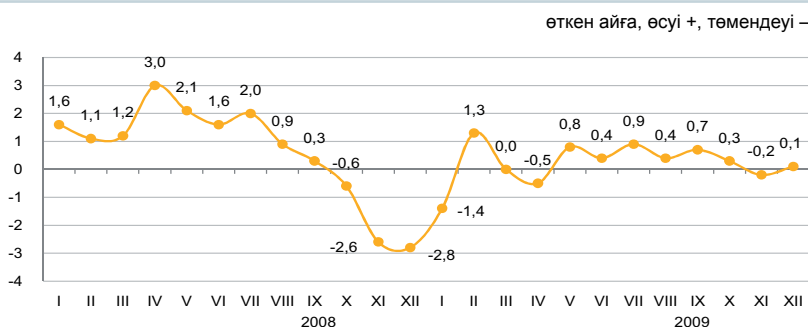

өткен айға, өсуі +, төмендеуі –

пайызбен

	2009 жылғы желтоқсан 2009 жылғы қарашаға	2009 жылғы желтоқсан 2008 жылғы желтоқсанға	2009 жылғы желтоқсан 2005 жылғы желтоқсанға	2009 жылғы қаңтар-желтоқсан 2008 жылғы қаңтар-желтоқсанға
Тауарлар мен өнімдер - барлығы	100,1	103,1	135,7	100,4
Тұтыну тауарлары	100,2	110,3	133,6	109,6
Аралық тұтыну өнімі	99,9	96,2	137,2	92,1
Өндіріс құралдары	100,4	110,7	121,0	108,2

Ағымдағы жылғы желтоқсанда көтерме сауда бағаларының өсуі түсті металдарға 14,2%, маргаринге –11,1%, сары майға – 4,8%, дизель отынына – 1,1%, фармацевтикалық өнімдерге – 0,9%, мазутқа – 0,5%, олардың төмендеуі – жармаға 21,6%, күрішке – 3,5%, ұнға – 3,2%, құс етіне – 1,3%, бидайға – 0,9%-ға тіркелген.

Түпкілікті мақсат бойынша жіктелген тауарлар

өткен айға, өсуі +, төмендеуі –

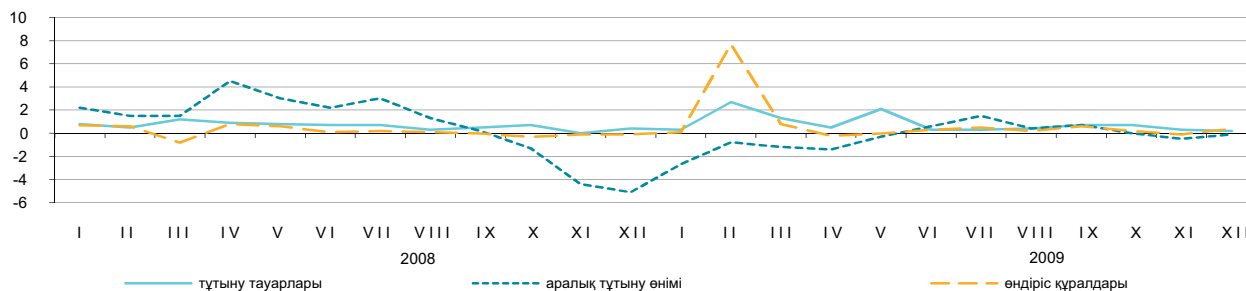

Негізгі топтар бойынша

пайызбен

	2009 жылғы желтоқсан 2009 жылғы қарашаға	2009 жылғы желтоқсан 2008 жылғы желтоқсанға	2009 жылғы желтоқсан 2005 жылғы желтоқсанға	2009 жылғы қаңтар-желтоқсан 2008 жылғы қаңтар-желтоқсанға
Жаңа піскен жемістер мен көкөністер	100,0	90,3	157,9	107,1
Ет және ет өнімдері	99,4	107,0	144,2	105,5
Сүт өнімдері, жұмыртқа, майлар мен тоң майлар	100,9	98,1	141,4	99,3
Қант, шоколад, кондитерлік өнімдер	100,6	115,2	149,4	113,5
Ұн мен жармалар	96,9	81,0	143,6	94,2
Кофе, шай, какао және дәмдеуіштер	100,1	121,2	138,3	118,5
Автомобильдерге арналған бөлшектер мен жабдықтар	100,0	101,7	111,7	101,7
Ыдыстар мен тазалағыш құралдар	100,1	117,3	153,1	117,1
Фармацевтикалық және медициналық тауарлар	100,9	113,9	133,9	114,2
Қатты, сұйық және газ тәрізді отын	100,4	100,8	130,5	93,9
Химиялық тауарлар	100,0	108,5	125,6	106,1
Шиналар	100,1	104,5	140,5	103,1

5.7 КӨЛІК ЖӘНЕ БАЙЛАНЫС ҚЫЗМЕТТЕРІ ТАРИФТЕРІНІҢ ИНДЕКСІ

Жүк көлігі қызметтеріне

кезең соңына, өткен жылғы желтоқсанға пайызбен	
2007 жыл	100,4
2008 жыл	110,5
2009 жыл	101,3

өткен айға пайызбен	
2007 жылғы желтоқсан	100,0
2008 жылғы желтоқсан	100,0
2009 жылғы желтоқсан	99,9

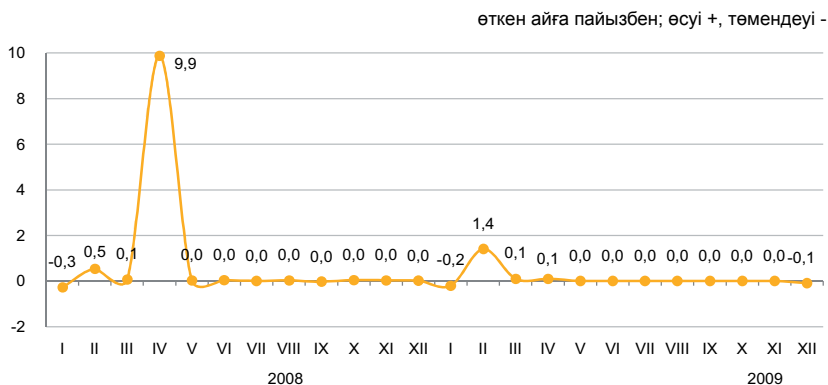

Жүк көлігінің түрлері бойынша

Өткен аймен салыстарғанда 2009 жылғы желтоқсанда жүктерді тасымалдау тарифтерінің артуы құбыр көлігіне белгіленді. Мұнай және мұнай өнімдерін тасымалдау 0,3%-ға арзандады. Көліктің басқа түрлеріне тарифтер өзгеріссіз қалды.

	пайызбен			
	2009 жылғы желтоқсан 2009 жылғы қарашаға	2009 жылғы желтоқсан 2008 жылғы желтоқсанға	2009 жылғы желтоқсан 2005 жылғы желтоқсанға	2009 жылғы қаңтар-желтоқсан 2008 жылғы қаңтар-желтоқсанға
Жүк көлігі	99,9	101,3	125,5	103,7
Автомобиль	100,0	103,2	124,9	105,3
Теміржол	100,0	99,7	137,3	103,4
Әуе	100,0	108,0	89,5	106,0
Құбыр	99,8	103,8	107,8	103,8
Ішкі су	100,0	99,6	112,8	103,4

Заңды тұлғаларға көрсетілген байланыс қызметтеріне

кезең соңына, өткен жылғы желтоқсанға пайызбен	
2007 жыл	96,2
2008 жыл	100,8
2009 жыл	99,8

өткен айға пайызбен	
2007 жылғы желтоқсан	100,0
2008 жылғы желтоқсан	100,0
2009 жылғы желтоқсан	100,0

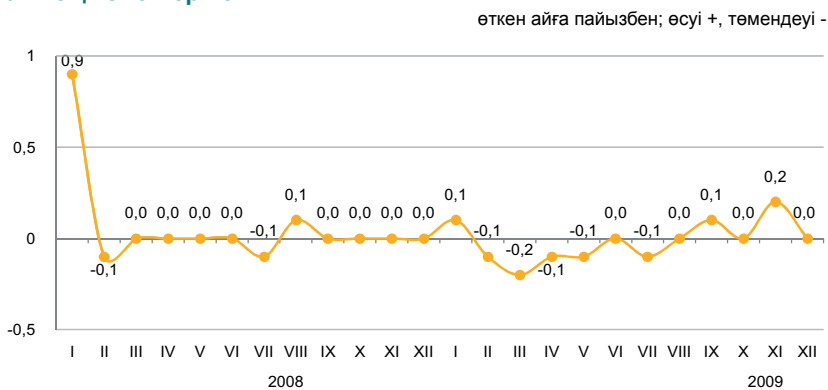

Байланыс қызметтерінің түрлері бойынша

	пайызбен			
	2009 жылғы желтоқсан 2009 жылғы қарашаға	2009 жылғы желтоқсан 2008 жылғы желтоқсанға	2009 жылғы желтоқсан 2005 жылғы желтоқсанға	2009 жылғы қаңтар-желтоқсан 2008 жылғы қаңтар-желтоқсанға
Байланыс қызметтері	100,0	99,8	92,5	99,7
Почта қызметтері	100,0	106,5	238,1	106,5
Курьерлік байланыс қызметтері	100,0	103,7	104,2	103,2
Электр байланысы қызметтері	100,0	99,7	90,0	99,6
Қалалық телефон байланысы	100,0	100,5	99,5	100,6
Қалааралық телефон байланысы	100,0	98,6	94,3	99,0
Деректерді беруге арналған қызметтер	100,0	100,0	100,0	100,0
«Интернет» желісіне қатынауды ұсыну бойынша қызметтер	100,0	94,7	62,5	95,4

5.8 СЫРТҚЫ САУДА БАҒАСЫНЫҢ ИНДЕКСІ

Экспорттық жеткізілімдер

кезең соңына, өткен жылғы желтоқсанға пайызбен	
2006 жыл	115,2
2007 жыл	146,5
2008 жыл	86,4
өткен айға пайызбен	
2007 жылғы қараша	107,2
2008 жылғы қараша	84,7
2009 жылғы қараша	98,3

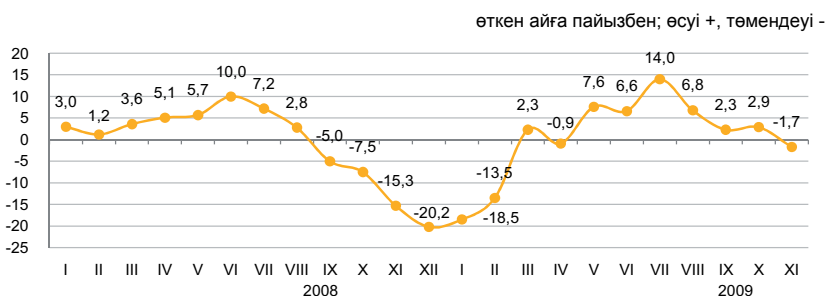

Импорттық түсімдер

кезең соңына, өткен жылғы желтоқсанға пайызбен	
2006 жыл	111,1
2007 жыл	114,9
2008 жыл	113,6
өткен айға пайызбен	
2007 жылғы қараша	104,0
2008 жылғы қараша	97,7
2009 жылғы қараша	101,0

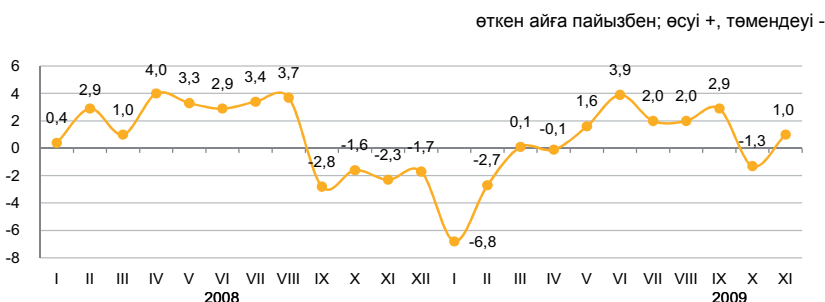

2009 жылғы қарашада экспорттық тауарлар бағасының табиғи газға – 20%, бидайға – 11,8%, қара металдар илегіне – 9,5%, мұнайға – 3,3%-ға төмендеуі, олардың ферроқорытпаларға – 10,4%, мақтаға – 7%, мұнай өнімдеріне және жүнге – 5,7%-дан, көмірге – 2,7%-ға өсуі байқалды. Импорттық өнімдерден ет өнімдері 14,8%, шарап – 11,9%, аяқкиім – 9,1%, шай және маргарин – 5,7%-дан, балық - 3,3%, қант – 2,6%-ға қымбаттады, дәрі-дәрмектер, керісінше, 12,2%, кофе – 3,7%, темекі – 2,7%-ға арзандады.

	пайызбен				
	2009 жылғы қараша 2009 жылғы қазанға	2009 жылғы қараша 2008 жылғы қарашаға	2009 жылғы қараша 2008 жылғы желтоқсанға	2009 жылғы қараша 2005 жылғы желтоқсанға	2009 жылғы қаңтар-қараша 2008 жылғы қаңтар-қарашаға
Экспорт - барлығы	98,3	81,0	103,3	147,3	61,6
Шикізат	96,7	77,9	105,4	134,5	57,1
Жартылай дайын өнімдер	103,6	86,7	100,1	169,6	67,5
Дайын өнімдер	100,1	87,0	84,2	180,9	102,6
Импорт - барлығы	101,0	100,2	102,1	146,6	96,9
Шикізат	102,7	132,8	152,9	226,9	100,2
Жартылай дайын өнімдер	98,0	85,7	86,9	118,7	90,1
Дайын өнімдер	101,4	98,6	98,6	140,0	96,8

Өнім топтары бойынша

	Экспорттық жеткізілімдер				Импорттық түсімдер			
	2009 жылғы қараша 2009 жылғы қазанға	2009 жылғы қараша 2008 жылғы қарашаға	2009 жылғы қараша 2008 жылғы желтоқсанға	2009 жылғы қараша 2005 жылғы желтоқсанға	2009 жылғы қараша 2009 жылғы қазанға	2009 жылғы қараша 2008 жылғы желтоқсанға	2009 жылғы қараша 2005 жылғы желтоқсанға	
Балық және шаян тәрізділер, былқылдақ денелілер мен басқа да су омыртқасыздары	100,9	122,6	119,8	186,0	103,3	94,5	92,4	110,8
Сүт өнімдері, құс жұмыртқасы	111,1	117,8	113,6	190,6	102,9	88,6	90,1	127,1
Дәнді дақылдар	88,5	50,7	53,3	122,8	85,4	81,6	84,1	156,5
Қант және қанттан жасалған кондитерлік өнімдер	112,2	117,9	116,6	134,6	101,6	114,1	113,3	79,9
Алкогольді ішімдіктер және алкогольсіз сусындар	106,2	117,2	123,3	279,0	102,0	99,9	99,5	134,1
Минералды өнімдер	97,3	79,6	108,4	137,7	103,4	126,1	145,3	209,0
Қара және түсті металдар	101,1	82,8	95,7	163,4	95,1	86,9	85,6	116,1
Химия өнеркәсібі өнімдері	108,7	68,9	79,8	133,0	96,3	92,1	88,8	108,8
Пластмасса және одан жасалған бұйымдар	101,5	92,0	89,0	133,0	97,9	80,9	81,0	94,9
Тоқыма және тоқыма бұйымдар	106,5	97,3	101,3	122,9	100,1	111,8	118,1	218,6

6. ҰЛТТЫҚ ЭКОНОМИКА

6.1 ҚЫСҚА МЕРЗІМДІ ЭКОНОМИКАЛЫҚ ИНДИКАТОР

өткен жылғы тиісті айға пайызбен		
	2008	2009
қаңтар	104,4	97,1
ақпан	105,4	95,3
наурыз	106,5	94,1
сәуір	99,1	93,2
мамыр	104,2	94,2
маусым	103,4	102,3
шілде	102,2	97,5
тамыз	104,8	95,1
қыркүйек	94,6	102,4
қазан	99,9	107,8
қараша	100,6	109,9
желтоқсан	99,5	115,4

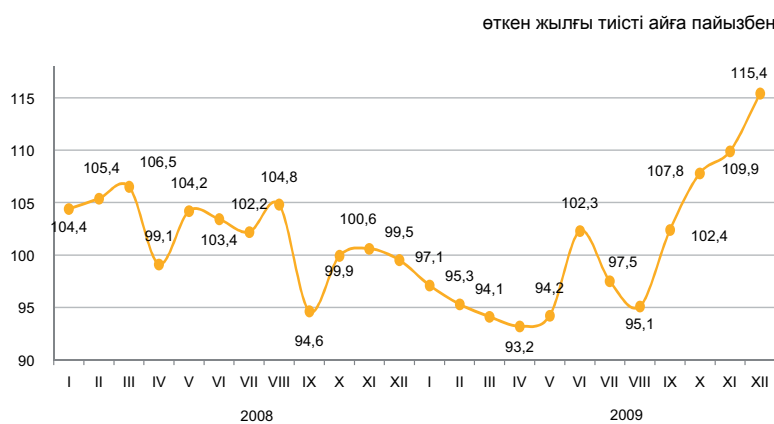

өткен жылғы тиісті кезеңге пайызбен		
	2008	2009
қаңтар	104,4	97,1
қаңтар–ақпан	104,9	96,3
қаңтар–наурыз	105,4	95,5
қаңтар–сәуір	104,0	94,9
қаңтар–мамыр	104,0	94,7
қаңтар–маусым	104,4	95,9
қаңтар–шілде	104,3	96,1
қаңтар–тамыз	104,9	95,9
қаңтар–қыркүйек	103,2	96,8
қаңтар–қазан	102,8	98,3
қаңтар–қараша	102,6	99,8
қаңтар–желтоқсан	102,4	101,0

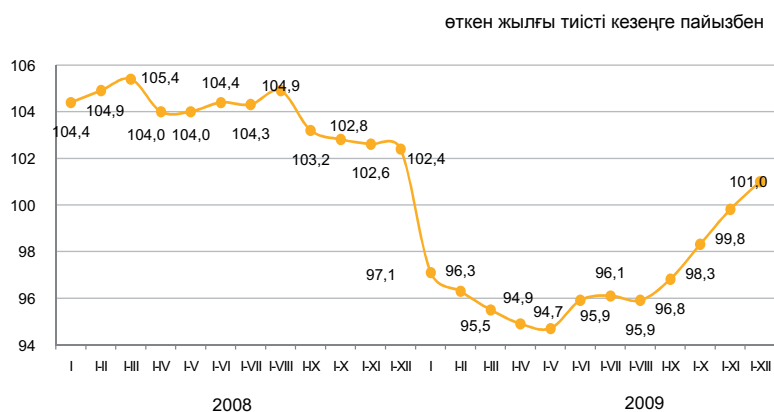

Қысқа мерзімді экономикалық индикатор – экономиканың даму үрдістерін сипаттайтын көрсеткіш. Оны есептеу жедел есептеуді қамтамасыз ету мақсатында жүзеге асырылады және ауыл шаруашылығы, өнеркәсіп, құрылыс, сауда, көлік және байланыс сияқты негізгі салалар бойынша шығарылым индекстерінің өзгеруіне негізделеді. Аталған салалардың ЖІӨ көлеміндегі үлесі 67-68%.

6.2 ЖАЛПЫ ІШКІ ӨНІМ

нақты көлем индексі, өткен жылғы тиісті кезеңге пайызбен

2001 жыл	113,5
2002 жыл	109,8
2003 жыл	109,3
2004 жыл	109,6
2005 жыл	109,7
2006 жыл	110,7
2007 жыл	108,9
2008 жыл	103,3
2009 жылғы қаңтар-қыркүйек	97,8

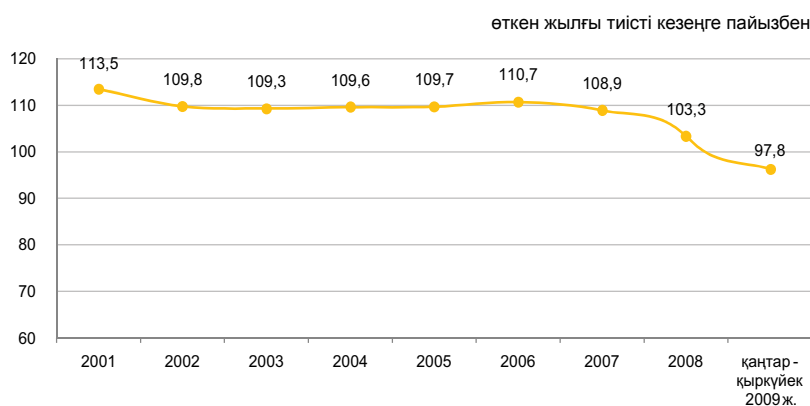

Тауарлар мен қызметтер өндірісі

2009 жылғы қаңтар-қыркүйекте ЖІӨ-нің құрылымында тауарлар өндірісі 42,3%, қызметтер өндірісі 56,4% құрады. ЖІӨ-нің өндірісінде негізгі үлесті – 28,9% өнеркәсіп және 17,1% - жылжымайтын мүлікпен жасалатын операциялар, жалға беру және тұтынушыларға қызмет көрсету алып отыр.

өткен жылғы тиісті кезеңге пайызбен

	2009 жылғы қаңтар-қыркүйек		
	жалпы қосылған құн, млрд. теңге	нақты көлем индексі	дефлятор
Барлығы	11 062,7	97,7	97,2
Тауарлар өндірісі	4 747,4	98,3	86,4
Қызметтер өндірісі	6 315,3	97,2	107,3

Экономикалық қызмет түрлері бойынша ЖІӨ

өткен жылғы тиісті кезеңге пайызбен

	2009 жылғы қаңтар-қыркүйек						
	жалпы қосылған құн, млрд. теңге	нақты көлем индексі		дефлятор		ЖІӨ құрылымы, қорытындыға пайызбен	
		2008	2009	2008	2009	2008	2009
Жалпы ішкі өнім	11 202,6	104,0	97,8	126,2	96,5	100,0	100,0
Ауыл шаруашылығы, аң аулау, орман шаруашылығы, балық аулау, балық өсіру	679,9	95,8	101,7	143,9	103,4	5,5	6,1
Өнеркәсіп	3 244,4	103,0	99,4	150,1	81,3	34,0	28,9
Құрылыс	823,2	103,9	91,1	96,7	96,8	7,9	7,3
Сауда; автомобиль, тұрмыстық бұйымдар мен жеке пайдаланатын заттарды жөндеу	1 429,5	102,5	91,6	125,4	110,7	11,9	12,8
Қонақ үйлер мен мейрамханалар	104,2	116,1	102,3	107,4	100,6	0,9	0,9
Көлік	874,5	106,6	89,3	110,0	103,3	8,0	7,8
Байланыс	246,9	114,2	106,3	96,2	78,5	1,9	2,2
Қаржы қызметі	610,5	101,0	94,3	117,2	101,9	5,4	5,4
Жылжымайтын мүлікпен жасалатын операциялар, жалға беру және тұтынушыларға қызмет көрсету	1 914,4	105,3	101,5	126,7	108,8	14,7	17,1
Мемлекеттік басқару	274,5	103,4	106,5	104,1	119,7	1,8	2,5
Білім беру	392,8	103,7	102,5	109,0	120,9	2,7	3,5
Денсаулық сақтау және әлеуметтік қызмет көрсету	224,6	104,0	103,8	114,1	114,4	1,6	2,0
Өзге де қызметтер	243,3	105,7	104,7	123,3	111,3	1,8	2,2
Қаржы делдалдығының жанама өлшенетін қызметтері	-416,6	98,1	94,6	131,4	77,9	-4,8	-3,7
Жалпы қосылған құн	10 646,1	104,0	97,9	126,4	98,1	93,3	95,0
Өнімдерге салынған таза салықтар	556,5	104,4	96,9	123,7	72,5	6,7	5,0

6.3 ТӨЛЕМ БАЛАНСЫ

(ҰБ деректері бойынша, бейтарап ұсыным)

Төлем балансының ағымдағы операциялар шоты бойынша сальдо

млн. АҚШ доллары
 2008 жылғы III тоқсан..... 2 856,14
 2009 жылғы III тоқсан..... -544,46

2009 жылғы III тоқсанда төлем балансының ағымдағы операциялар шоты бойынша теріс сальдо -544,46 млн. АҚШ доллары мөлшерінде қалыптасты (2008 жылғы III тоқсанда нәтиже оң мәнді болып 2856,14 млн. АҚШ долларын құрады).

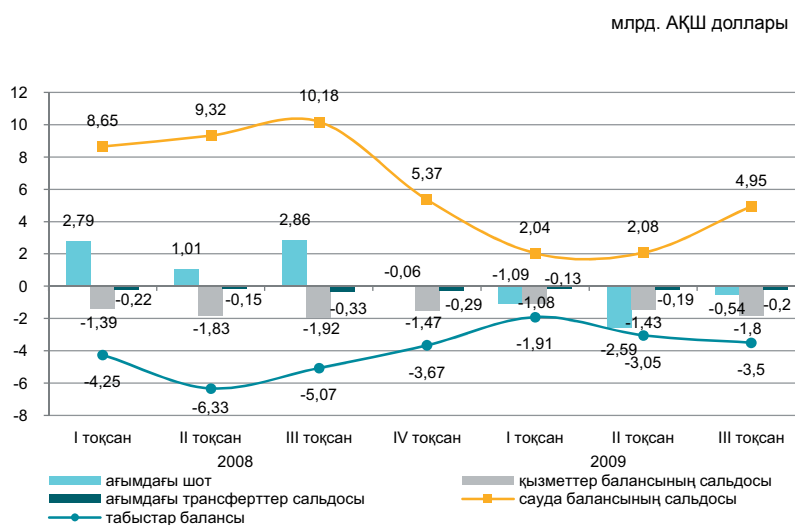

млн. АҚШ доллары

	2008				2009		
	I тоқсан	II тоқсан	III тоқсан	IV тоқсан	I тоқсан	II тоқсан	III тоқсан
Ағымдағы шот	2 789,05	1 013,98	2 856,14	-63,20	-1 088,50	-2 586,51	-544,46
Капиталмен жасалатын операциялар шоты	4,12	7,75	-8,39	-16,29	3,12	-9,18	-21,11
Қаржы операцияларының шоты	-2 455,52	-2 562,97	41,73	5 798,30	4 014,98	1 703,94	497,27
Нетто қателіктер мен есепке алынбағандар	-337,65	1 541,24	-2 889,49	-5 718,80	-2 929,60	891,75	68,29

Тікелей инвестициялармен жасалған операциялар бойынша сальдо 2454,45 млн. доллар (2008 жылғы III тоқсанда 2643,68 млн. доллар) құрады. Есепті кезеңде шетелдегі тікелей инвестициялармен жасалған операциялар нәтижесі теріс болып - 1570,53 млн. долларды, ал Қазақстанда оң мәнді болып 4024,98 млн. долларды құрады.

2009 жылғы III тоқсанда портфельдік инвестициялармен жасалған операциялар нәтижесі теріс болды -771,87 млн. доллар (2008 жылғы III тоқсанда да бұл көрсеткіш теріс мәнді -1389,96 млн. доллар болды).

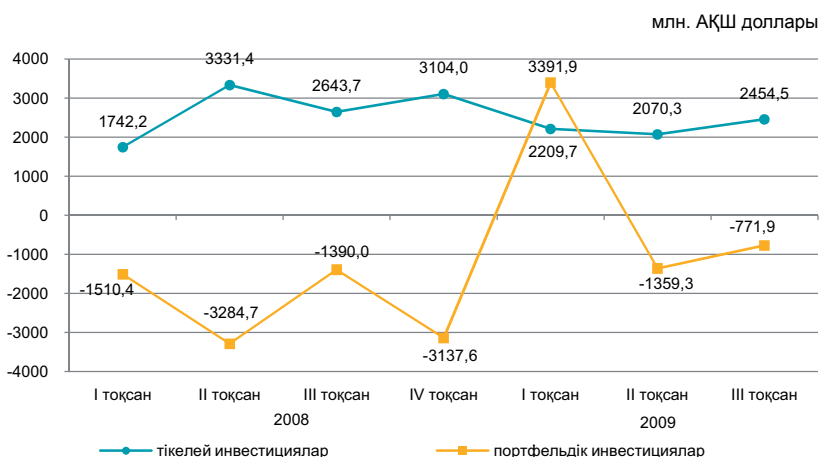

6.4 ЕҢБЕК ӨНІМДІЛІГІНІҢ ИНДЕКСТЕРІ

өткен жылға пайызбен	
2006 жыл	109,4
2007 жыл	107,5
2008 жыл	100,0
өткен жылдың тиісті кезеңіне пайызбен	
2007 жыл	
қаңтар-наурыз	109,1
қаңтар-маусым	109,2
қаңтар-қыркүйек	108,1
2008 жыл	
қаңтар-наурыз	103,0
қаңтар-маусым	102,4
қаңтар-қыркүйек	100,6
2009 жыл	
қаңтар-наурыз	97,6
қаңтар-маусым	97,4
қаңтар-қыркүйек	97,9

Жалпы экономика бойынша 2009 жылғы 9 айдағы өткен жылдың тиісті кезеңіне еңбек өнімділігінің индексі 97,9% құрады. Барлық дерлік экономикалық қызмет түрлері бойынша сәйкес кезеңінен салыстырғанда еңбек өнімділігінің индекстері төмендегені байқалады. Мысалы, ол көлік және байланыста – 91,3%, құрылыста – 92,9%, саудада – 96,0%, өнеркәсіпте – 99,5%, құрады.

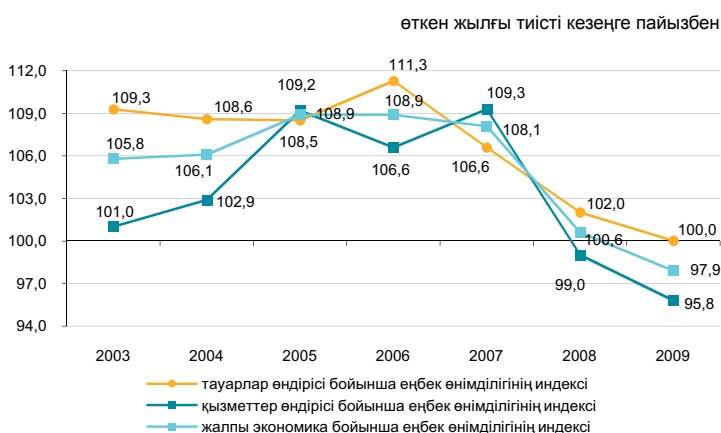
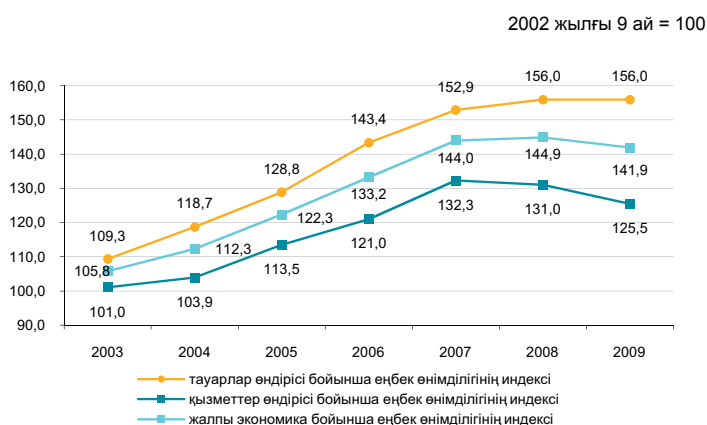

Экономикалық қызмет түрлері бойынша

өткен жылғы тиісті кезеңге пайызбен	
	2009 жылғы қаңтар-қыркүйек
Жалпы экономика бойынша*	97,9
Ауыл шаруашылығы, аңшылық және орман шаруашылығы; балық аулау, балық өсіру	104,2
Өнеркәсіп	99,5
Құрылыс	92,9
Сауда; автомобильдерді, тұрмыстық бұйымдар мен жеке пайдаланатын заттарды жөндеу	96,0
Қонақ үйлер мен мейрамханалар	89,3
Көлік және байланыс	91,3
Қаржы қызметі	93,2
Жылжымайтын мүлікпен жасалатын операциялар және жалға беру тұтынушыларға қызмет көрсету	95,9
Мемлекеттік басқару	101,9
Білім беру	100,5
Денсаулық сақтау және әлеуметтік қызмет көрсету	102,3
Коммуналдық, әлеуметтік және дербес қызмет көрсету	97,6

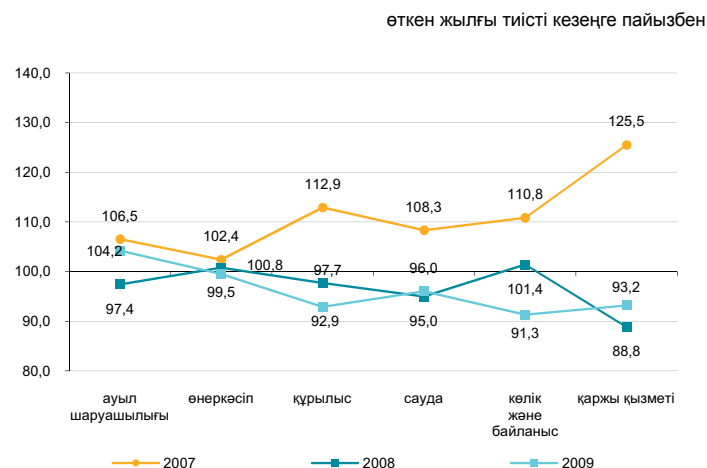

* Индекс қаржы делдалдығының жанама-өлшемді қызметтерінсіз есептелген.

6.5 НЕГІЗГІ КАПИТАЛҒА САЛЫНҒАН ИНВЕСТИЦИЯЛАР

өткен жылғы тиісті кезеңге пайызбен
 2007 жыл113,5
 2008 жыл114,8
 2009 жылғы
 қаңтар-желтоқсан 102,1

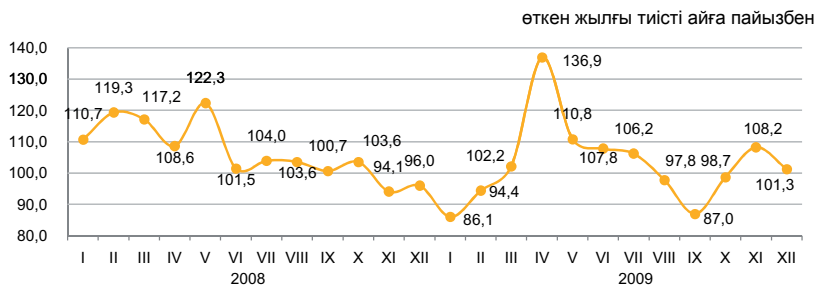

Қаржыландыру көздері бойынша

Инвестициялардың басымды көздері болып тартылған инвестициялар қалады, шаруашылық субъектілері меншікті қаражаттарының салымдары 14,4%-ға азайды.

2009 жылғы желтоқсанда қарашамен салыстырғанда инвестициялардың көлемі 51,1%-ға өсті.

	2009 жылғы қаңтар-желтоқсан		2008 жыл	
	млн. теңге	үлес салмағы, пайызбен	млн. теңге	үлес салмағы, пайызбен
Негізгі капиталға салынған инвестициялар	4 546 927	100	4 210 878	100
соның ішінде:				
- бюджет қаражаттары	876 568	19,3	788 302	18,7
- меншікті қаражаттар	1 544 877	34,0	1 706 104	40,5
- шетелдік қаражаттар	1 682 154	37,0	1 064 839	25,3
- қарыз қаражаттары	443 781	9,8	651 634	15,5

Технологиялық құрылым бойынша

Өзге де күрделі жұмыстар мен шығындарға инвестициялық салымдардың 25,8%-ға, машиналарды, жабдықты, аспаптар, құрал-саймандарды сатып алуға 9,8%-ға артуы байқалады.

Ғимараттар мен құрылыстарды күрделі жөндеуден өткізу және құрылыс жұмыстарына бағытталған инвестициялар 12,5%-ға төмендеді.

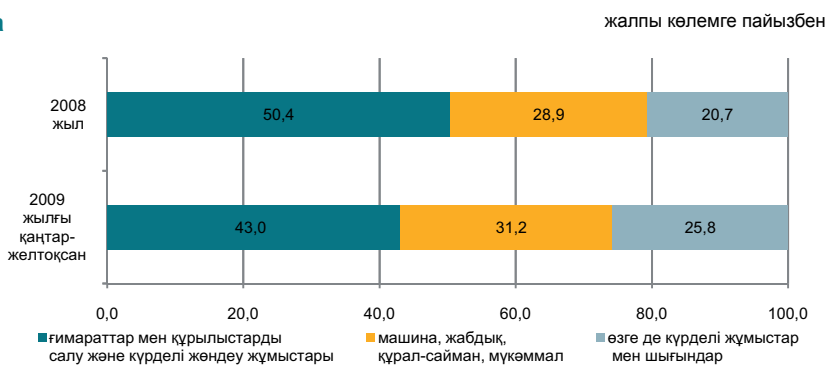

Пайдалану бағыттары бойынша

Инвестиция салымдарының тартымды саласы кен өндіру өнеркәсібі болып қалып отыр, инвестициялардың жалпы көлеміндегі үлес салмағы 32,9% құрады. Барлық инвестициялардың төрттен бір бөлігіне жуығы (23,1%) көлік және байланыс саласын дамытуға бағытталған.



Кәсіпорындардың мөлшерлілігі бойынша

Негізгі инвестициялық салымдарды ірі кәсіпорындар жүзеге асырады, олардың көлемі өткен жылмен салыстырғанда 0,4%-ға артты және 2 132,7 млрд. теңгені құрады.

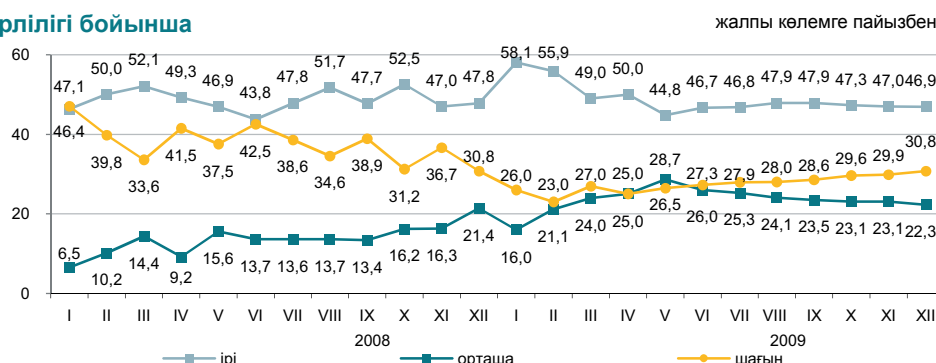

6.6 ОТЫН-ЭНЕРГЕТИКАЛЫҚ РЕСУРСТАР (ОЭР)

Ресурстар

ОЭР-дың жалпы көлемінде табиғи ресурстар едәуір үлесті құрайды. Оның ресурстары құрылымында өндірудің үлес салмағы 2008 жылғы қаңтар-қарашада 90,7%-дан 2009 жылғы қаңтар-қарашада 93,6%-ға дейін өсуі байқалды. Сонымен қоса импорт үлесі, тиісінше, 9,3%-дан 6,4%-ға дейін төмендеді.

	Табиғи ресурстардың жалпы көлеміндегі үлес салмағы	2008 жылғы қаңтар-қарашаға		
		ресурстар	өндіріс	импорт
Шикі мұнай	47,1	105,6	109,4	76,3
Көмір	33,5	90,0	90,0	98,8
Табиғи газ	11,2	99,0	97,3	58,0
Газ конденсаты	8,2	101,4	101,4	-

пайызбен

ресурстардың жалпы көлеміне пайызбен

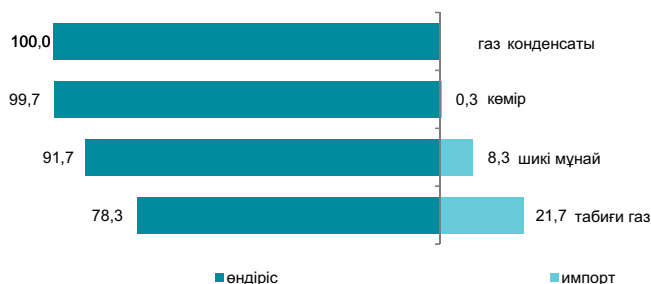

Мұнай өнімдерінің ресурстары негізінен меншікті өндіріс (72,8–99,9%) есебінен қалыптасты. Мұнай өнімдеріне сұраныс олардың импортымен ішінара толықтырылған. 2009 жылғы қаңтар-қарашада 2008 жылғы тиісті кезеңмен салыстырғанда импорт көлемінің төмендеуімен ресурстар құрылымында керосин (14,0 пайыздық тармаққа), автомобиль бензині (3,9%), мазут (2,5%), сұйытылған пропан және бутан (0,8%) импорты үлесінің төмендеуі байқалады.

	2008 жылғы қаңтар-қарашаға			
	ресурстар	өндіріс	импорт	экспорт
Автомобиль бензині	96,1	72,8	27,2	4,9
Газойльдер	91,6	92,0	8,0	29,5
Керосин	74,4	89,0	11,0	6,3
Мазут	92,9	99,9	0,1	73,2
Сұйытылған пропан және бутан	131,4	99,2	0,8	86,1

пайызбен

Пайдалану

ОЭР ресурстарының жалпы көлемінің (-1,2%) төмендеуіне қарай оның экспорт көлемі (1,2%) өсті. 2009 жылғы қаңтар-қарашада 2008 жылғы қаңтар-қарашамен салыстырғанда мұнай (10,2%) бойынша экспорт көлемінің көбеюі байқалады.

Мұнайды жеткізу көп деңгейде Италияға (23,1% экспорттың жалпы көлемінен), Францияға (11,2%), Швейцарияға (9,5%) жүзеге асырылады. Ресурстардың жалпы көлемінде мұнайды экспорттық жеткізу үлесі 2008 жылғы тиісті кезеңмен салыстырғанда 3,0 пайыздық тармаққа өсті. 100% табиғи газ басқа елдерге де экспортталады. Көмір және газ конденсатының маңызды бөлігі республикада тұтынылады.

	2008 жылғы қаңтар-қарашаға пайызбен	
	экспорт	ішкі рынокта өткізу
Шикі мұнай	110,2	72,6
Көмір	74,3	97,0
Табиғи газ	101,6	-
Газ конденсаты	73,6	109,3

пайызбен

ресурстардың жалпы көлеміне пайызбен



6.7 БИЗНЕС ТІРКЕЛІМІ

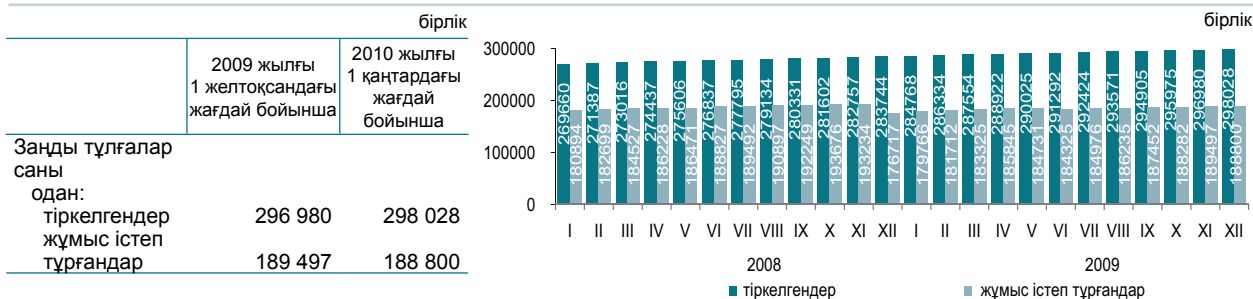

Қызмет түрлері және белсенділігі бойынша тіркелген заңды тұлғалар

Барлығы	Барлығы	жұмыс істейтіндер	одан оның ішінде			таратылу процесінде
			әлі жұмыс істемейтіндер (жаңалары)		уақытша жұмыс істемейтіндер	
			белсенді	белсенді		
Барлығы	298 028	188 800	27 978	111 432	49 390	4 392
Сауда; автомобильдерді, тұрмыстық бұйымдарды және жеке пайдаланатын заттарды жөндеу	99 470	52 928	10 454	25 626	16 848	1 650
Жылжымайтын мүлікпен операциялар	45 315	30 971	4 380	17 322	9 269	597
Құрылыс	38 146	25 879	4 787	11 763	9 329	431
Коммуналдық, әлеуметтік және дербес қызметтер көрсету	21 831	14 052	2 137	8 718	3 197	291
Өңдеу өнеркәсібі	20 776	12 405	1 380	7 897	3 128	381
Білім беру	15 058	13 179	400	12 260	519	125
Көлік және байланыс	14 254	9 204	1 701	5 091	2 412	235
Ауыл шаруашылығы, аң аулау және орман шаруашылығы	13 221	7 842	692	5 044	2 106	352
Мемлекеттік басқару	9 775	9 025	146	8 735	144	39
Қаржы қызметі	6 727	4 357	1 095	2 640	622	66
Денсаулық сақтау және әлеуметтік қызмет көрсету	6 104	4 362	282	3 584	496	76
Қонақ үйлер мен мейрамханалар	3 245	1 926	229	1 023	674	52
Кен өндіру өнеркәсібі	1 986	1 374	191	784	399	26
Электр энергиясын, газ бен су өндіру және бөлу	1 696	1 080	71	810	199	67
Балық аулау, балық өсіру	422	214	33	133	48	4
Аумақтан тысқары ұйымдардың қызметі	2	2		2		

Тіркелген заңды тұлғалардың саны Қазақстанда жыл сайын артып отыр. Ең көп тіркелген заңды тұлғалардың саны сауда; автомобильдерді, тұрмыстық бұйымдарды және жеке пайдаланатын заттарды жөндеу қызметіне келеді. Оның үлесі 2010 жылғы 1 қаңтарға 33,4% құрады. Екінші орында – жылжымайтын мүлікпен операциялар (15,2%), үшінші орында – құрылыс (12,8%). Осы үш қызмет түрлерінің жиынтық үлесі барлық тіркелген заңды тұлғалардың 61,4%-ын құрайды.

Меншік нысандары бойынша тіркелген заңды тұлғалар саны

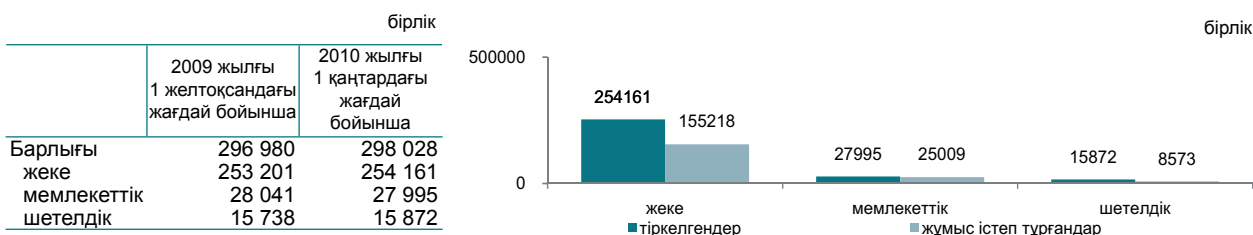

Тіркелген заңды тұлғалардың мөлшерлілігі бойынша саны

Барлығы	2009 жылғы 1 желтоқсандағы жағдай бойынша	2010 жылғы 1 қаңтардағы жағдай бойынша
Барлығы	296 980	298 028
шағын	281 426	282 503
орта	13 176	13 153
ірі	2 378	2 372

Тіркелген заңды тұлғалардың белсенділігі бойынша саны

Барлығы	2009 жылғы 1 желтоқсандағы жағдай бойынша	2010 жылғы 1 қаңтардағы жағдай бойынша
Барлығы	296 980	298 028
жұмыс істейтіндер	189 497	188 800
белсенді	111 037	111 432
уақытша жұмыс істемейтіндер	51 071	49 390
әлі жұмыс істемейтіндер (жаңалары)	27 389	27 978
таратылу процесінде	4 551	4 392

6.8 ЖЕР ҚОЙНАУЫН ПАЙДАЛАНУШЫЛАРДЫҢ ИНВЕСТИЦИЯЛЫҚ ҚЫЗМЕТІ

(Геология және жер қойнауын пайдалану комитетінің деректері бойынша)

Жер қойнауын пайдалануға салынған инвестициялар

2009 жылғы 9 айға минералды-шикізат кешенінің (МШК) инвестициялар көлемі 14814,4 млн. доллар құрады, оның ішінде: барлауға - 1129,9 млн. доллар (инвестицияның жалпы көлемінің 8%), басқа да инвестициялар – 13684,5 млн. доллар (92%).

Инвестициялардың үлкен көлемі көмірсутекті шикізаттың жер қойнауын пайдалануға бағытталған - 11248,3 млн. доллар (МШК инвестициясының жалпы көлемінің 75%), қатты пайдалы қазбаларға - 3365,8 млн. доллар (23%), кең таралған пайдалы қазбаларға - 140,5 млн. доллар (1%), жер асты суларына - 45 млн. доллар (<1%).

Қатты пайдалы қазбалар инвестицияларының үлкен көлемі полиметалдар өндіруге бағытталған - 417,7 млн. доллар, темірге, мырышқа - 404 млн. доллар, уранға - 750,7 млн. доллар, көмірге - 560,6 млн. доллар, мысқа - 374,6 млн. доллар, алтынға - 563 млн. доллар, және басқаларына.

Жер қойнауын пайдалануға салынған инвестиция құрылымы

	Млн. доллар
Күрделі шығындар	7 269,4
Өндіру шығындары	6 112,6
Геологиялық барлау шығындары	1 129,9
Әлеуметтік салаға және жергілікті инфрақұрылымға жұмсалған шығындар	171,8
Қазақстандық мамандарды оқытуға бөлінген қаражат	100,2
Жер қойнауларының жағдайы (ластануы) мониторингіне жұмсалған шығындар	14,8
Өндіріспен байланыспаған операцияларды өткізуге кеткен шығындар	10,4
Технологиялар сатып алуға жұмсалған шығындар	5,2

Әлеуметтік-экономикалық көрсеткіштер, қосалқы мердігерлік жұмыстар, салықтар

Келісімшарт объектілерінде жұмыс істейтіндердің саны 178 мың адамды құрады. Қоғамдық сала мен жергілікті инфрақұрылымға 171,8 млн. доллар қаражат салынды. Қазақстандық мамандарды оқытуға жұмсалған қаражат 100,2 млн. доллар құрады.

2009 жылғы 9 айда жер қойнауын пайдаланушылардың мемлекеттің бюджетіндегі салықтар мен төлемдері 7189,5 млн. доллар соманы құрады, оның ішінде:

- корпоративті табыс салығы - 1686,6 млн. доллар;
- роялти – 2405,6 млн. доллар;
- ҚҚС - 86 млн. доллар;
- әлеуметтік салық – 141,2 млн. доллар;
- бонустар – 278,8 млн. доллар;
- басқа да салықтар мен төлемдер – 2591,3 млн. доллар.

2009 жылғы 9 айда инвестицияларды пайдалы қазбалардың түрлері бойынша бөлу (барлығы 14799,6 млн. доллар)

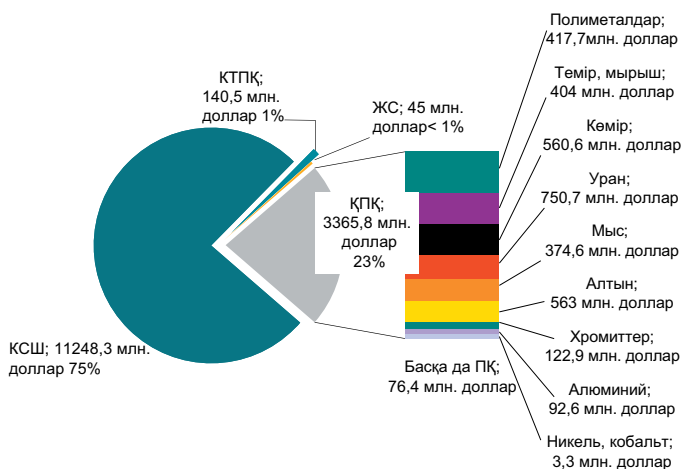

Жер қойнауын пайдаланушылардың бюджеттегі салықтары мен төлемдері

	Млн. доллар
Барлығы	7 189,5
роялти	2 405,6
корпоративтік табыс салығы	1 686,6
бонустар	278,8
әлеуметтік салық	141,2
ҚҚС	86,0
басқа да салықтар мен төлемдер	2 591,3

7. САУДА

7.1 БӨЛШЕК САУДА

өткен жылға пайызбен	
2007 жыл	110,7
2008 жыл	103,1
өткен айға пайызбен	
2008 жылғы желтоқсан	103,2
2009 жылғы желтоқсан	115,3
тиісті айға пайызбен	
2008 жылғы желтоқсан	106,2
2009 жылғы желтоқсан	98,9
тиісті кезеңге пайызбен	
2008 жылғы қаңтар-желтоқсан	103,6
2009 жылғы қаңтар-желтоқсан	96,1

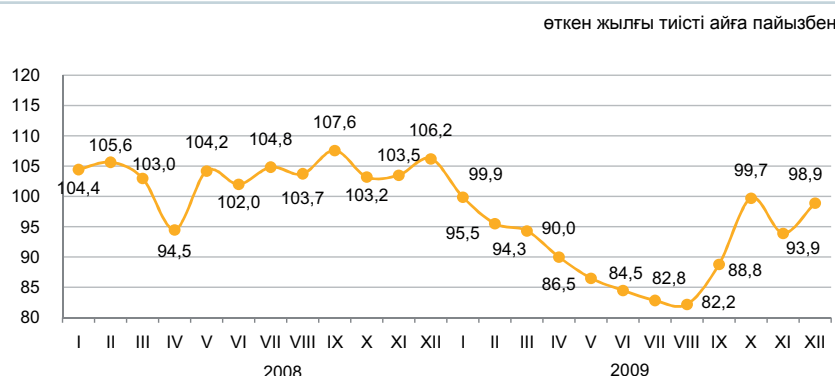

Өткізу арналары бойынша

Ағымдағы жылдың желтоқсанында бөлшек сауда тауар айналымының барлық секторларында қызметтің белсенділігі байқалады. Бөлшек сауда тауар айналымының көлемі желтоқсан айында ағымдағы жылдың қараша айымен салыстырғанда 15,3%-ға өсті, бұл тұрақты бөлшек сауда желісіндегі сауда кәсіпорындарының саудасы (20,8%) мен нарықта қызмет ететін және жеке сауда қызметін (9,5%) жүзеге асыратын жеке тұлғалар есебінен болды.

Ірі және орта сауда кәсіпорындарын зерттеу деректері бойынша олармен өткізілетін қазақстандық қамтудағы тауарлардың өткізілуі азық-түлік тауарларында (80%-дан 95%-ға дейін) орын алуды жалғастырып отыр. Азық-түлік емес тауарлар негізінен импорт өнімдерімен (мысалы, жуу, тазарту құралдары - 90%, фармацевтикалық тауарлар - 80%) көрсетілген.

	Үлес салмағы	пайызбен		
		2009 жылғы желтоқсан 2008 жылғы желтоқсанға	2009 жылғы желтоқсан 2009 жылғы қарашаға	2009 жылғы қаңтар-желтоқсан 2008 жылғы қаңтар-желтоқсанға
Бөлшек сауда	100,0	98,9	115,3	96,1
сауда кәсіпорындары	53,7	83,0	120,8	88,4
базарларда және жеке кәсіпкерлермен	46,3	126,8	109,5	106,9

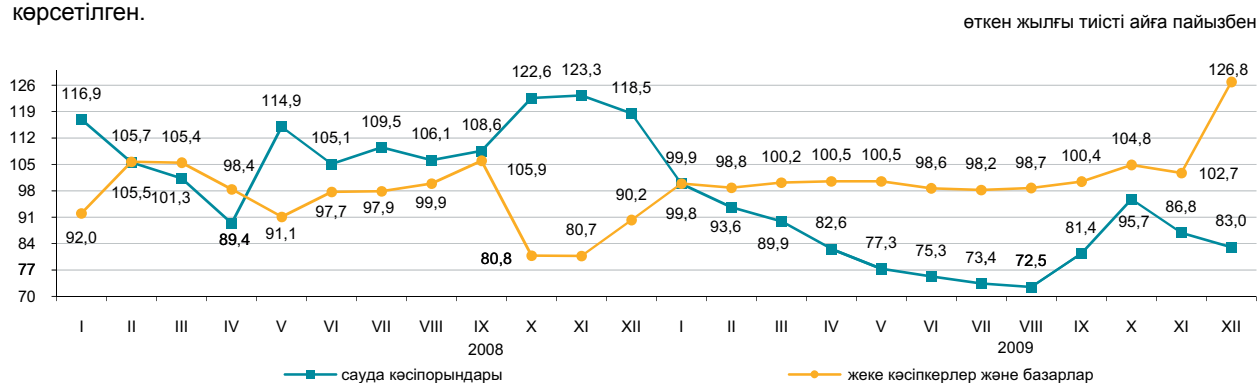

Кәсіпорындардың ауқымы бойынша

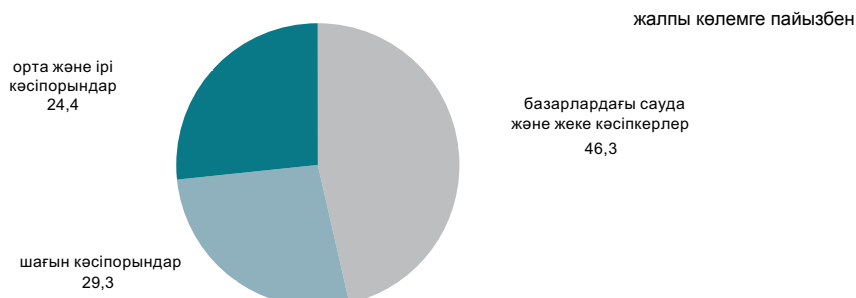

7.2 РЕСУРСТАР ЖӘНЕ ЖЕКЕЛЕГЕН ТАУАРЛАРДЫ ПАЙДАЛАНУ БАЛАНСЫ

(КБК және СА деректері бойынша)

Азық-түлік тауарлары

Отандық өндірістегі тауарлардың маңызды үлес салмағы көбінесе азық-түлік тауарларының ресурстарында байқалады. Сонымен бірге, ресурстары олардың импортымен қамтамасыз етілетін бірқатар өнімдер бар: қайта өңделген жемістер және жаңғақтар (94,6%), консервіленген көкөністер және саңырауқұлақтар (77,1%), кофе және шай (62,2%), құс еті (58,8%), консервіленген балық (56,7%). Азық-түлік тауарларының экспорты едәуір деңгейде үн есебінен жүзеге асырылуы жалғасуда, оның ресурстардың жалпы көлемінен 70,9% сыртқы нарыққа шығарылады.

	2008 жылғы қаңтар-қарашаға			Ресурстардың жалпы көлеміне	
	ресурстар, барлығы	соның ішінде		экспорт	ішкі нарықта өткізу
		өндіріс	импорт		
Ұн	104,0	103,8	3,1 есе	70,9	29,1
Жарма	105,5	89,5	2,0 есе	5,4	94,6
Макарон өнімдері	98,6	98,4	99,4	5,9	94,1
Нан-тоқаш және кондитерлік өнімдер	92,3	97,6	86,3	2,3	97,7
Қант	71,4	68,8	90,3	0,6	99,4
Минералды су және алкогольсіз сусындар	87,2	86,5	99,8	2,1	97,9
Өсімдік майы	102,6	113,1	86,4	7,3	92,7
Ет	99,7	103,1	81,8	0,0	100,0
Сүт өнімдері	91,8	90,0	96,7	0,6	99,4

ресурстардың жалпы көлеміне пайызбен

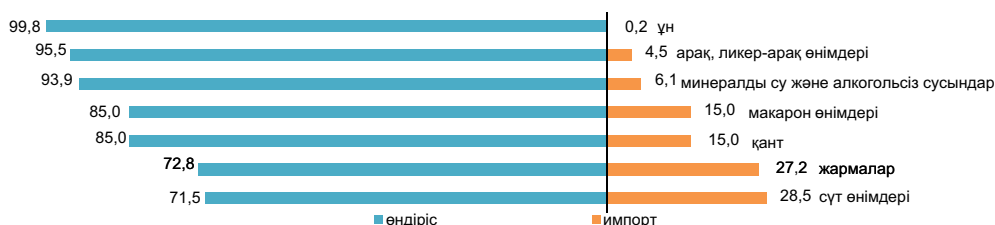

Азық-түлік емес тауарлар

Азық-түлік емес тауарлардың нарығы көбінесе басқа елдерден әкелумен қамтамасыз етіледі. Ресурстарды толтыруда импорттың басымдылығы мынадай тауарларда: ауыз қуысы гигиена құралдары (99,9%), жуу құралдары (96,5%), фармацевтикалық өнімдерде (89,6%), сыртқы киімдерде (86,0%) байқалады. Тұрмыстық электр тауарларының арасында сондай-ақ, миксерлер және шырын сыққыштар (98,4%), кір жуатын машиналар (76,3%) бойынша импорт маңызды. Теледидарлар нарығында импорттың үлесі 56,1% құрайды.

Құрылыс материалдарының ресурстары бойынша осыған ұқсас жағдай қалыптасуда. Табиғи шикізат болып табылатын құрылыс материалдарында ғана отандық өндіріс басым (ресурстардың жалпы көлемінің 91,8-100%): әк, асбест, табиғи құмдар, әктас, ғаныш, бор, доломит, саз және каолин.

Цемент ресурстары 2009 жылғы қаңтар-қарашада 2008 жылғы тиісті кезеңге қарағанда 8,3%-ға төмендеді, бұл импорт көлемінің (35,3%-ға) төмендеуімен түсіндіріледі. Цемент өндірісі 1,0%-ға өсті. Цемент ресурстарының жалпы көлемінде отандық өндірістің үлесі 82,0% құрады.

	2008 жылғы қаңтар-қарашаға			Ресурстардың жалпы көлеміне	
	ресурстар, барлығы	соның ішінде		экспорт	ішкі нарықта өткізу
		өндіріс	импорт		
Жеңіл автомобильдер	71,2	19,2	72,4	0,5	99,5
Жүк автомобильдері	59,2	34,8	60,8	17,7	82,3
Компьютерлік құрал-жабдық	85,9	162,5	80,7	4,1	95,9
Ішкі киім	76,6	189,1	66,4	15,2	84,8
Сыртқы киім	95,5	100,5	94,7	10,6	89,4
Электр энергия санауыштары	127,8	138,5	114,1	0,0	100,0
Теледидарлар	95,2	87,7	101,9	10,3	89,7
Мақта мата	99,1	80,6	161,7	61,7	38,3
Аяқ киім	62,2	97,5	51,4	11,0	89,0
Ас үй жиһазы	94,5	100,4	88,5	0,0	100,0
Үй ішіндегі құрал-жабдықтар	129,5	95,6	135,2	1,1	98,9

ресурстардың жалпы көлеміне пайызбен

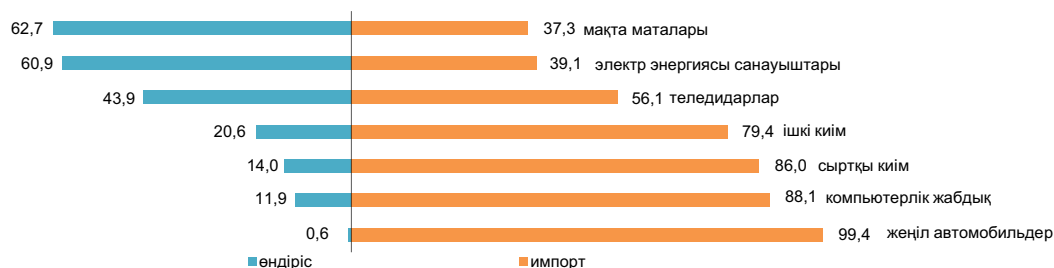

7.3 СЫРТҚЫ САУДА АЙНАЛЫМЫ

(КБК деректері бойынша)

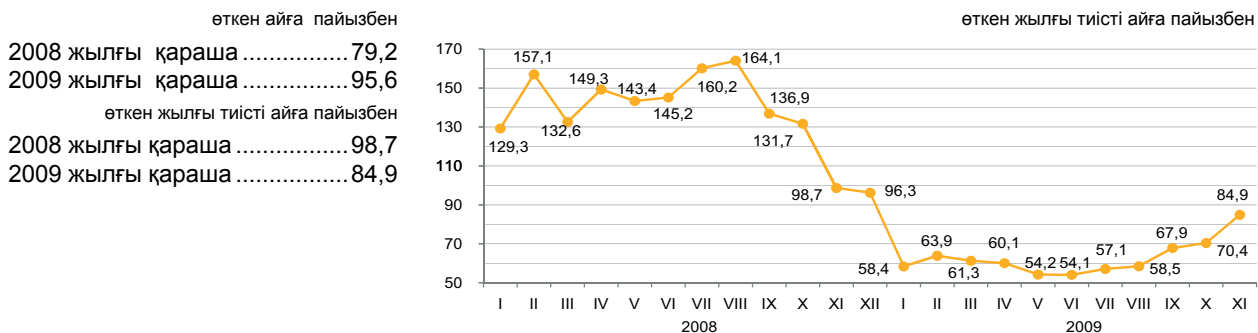

Сыртқы сауда айналымының құрылымы бойынша

2009 жылғы қаңтар-қарашада сыртқы сауда айналымы 63,0 млрд. АҚШ долларын құрады (2008 жылғы қаңтар-қарашамен салыстырғанда 37,8%-ға төмендеді), оның ішінде экспорт – 37,6 млрд. АҚШ доллары (43,8%-ға төмен) және импорт – 25,4 млрд. АҚШ доллары (25,9%-ға төмен).

Экспорттың тауарлық құрылымында негізгі үлесті минералды өнімдер (2009 жылғы қаңтар-қарашада - 73,6%), импорт - машиналар, жабдықтар, көлік құралдары, құралдар және аппараттар (38,4%), бағалы емес металдар және одан жасалған бұйымдар (21,4%) орын алады.

	пайызбен	
	2009 жылғы қаңтар-қараша 2008 жылғы қаңтар-қарашаға	2009 жылғы қараша 2009 жылғы қазанға
Сыртқы сауда айналымы	62,2	95,6
оның ішінде:		
экспорт	56,2	92,1
импорт	74,1	101,8

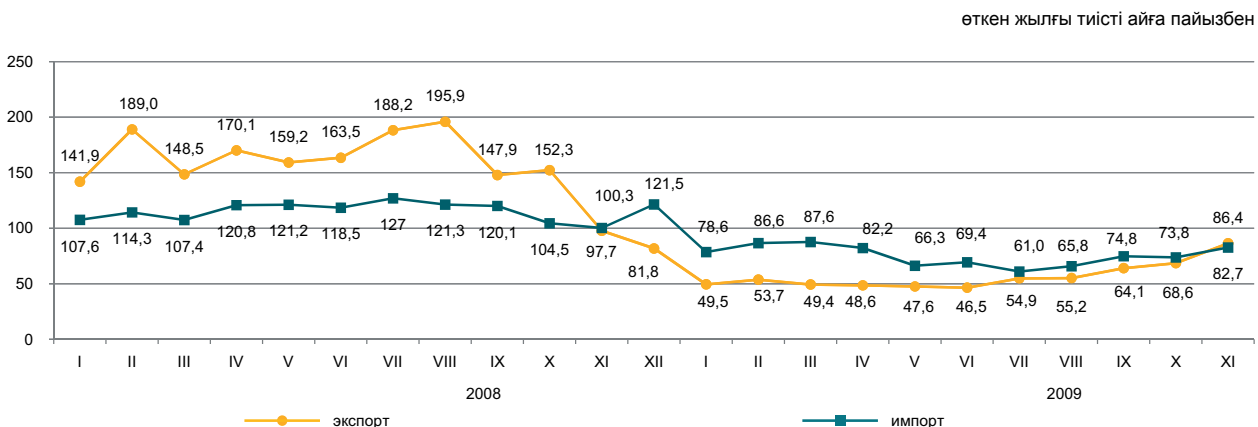

Жекелеген елдер бойынша

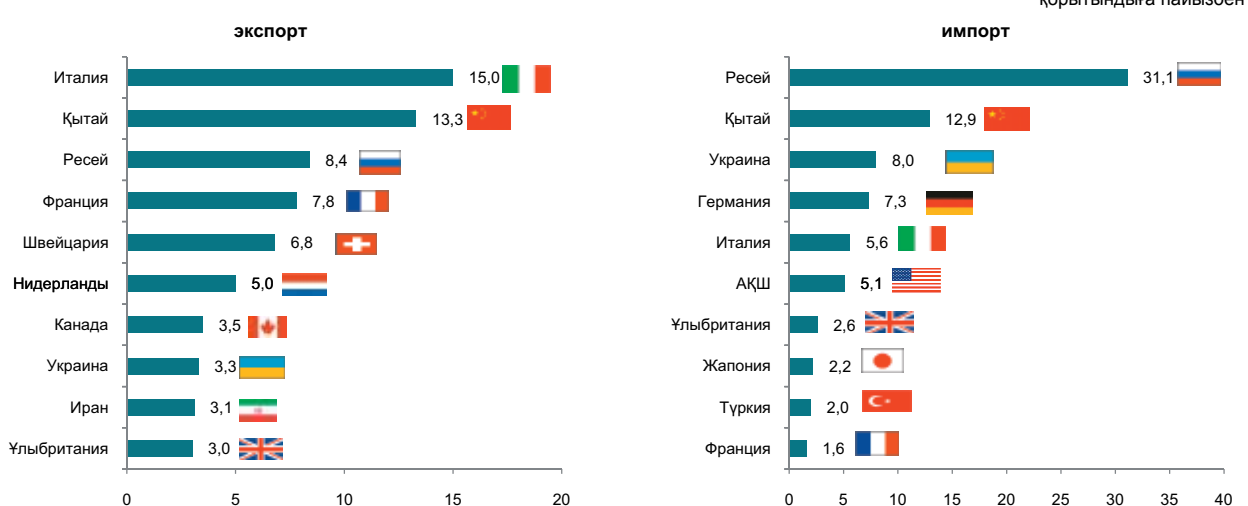

8. ЭКОНОМИКАНЫҢ НАҚТЫ СЕКТОРЫ

8.1 ӨНЕРКӘСІП ӨНДІРІСІ

өткен жылғы тиісті кезеңге пайызбен

2007 жыл	105,0
2008 жыл	102,1
2009 жылғы қаңтар-желтоқсан.....	101,7

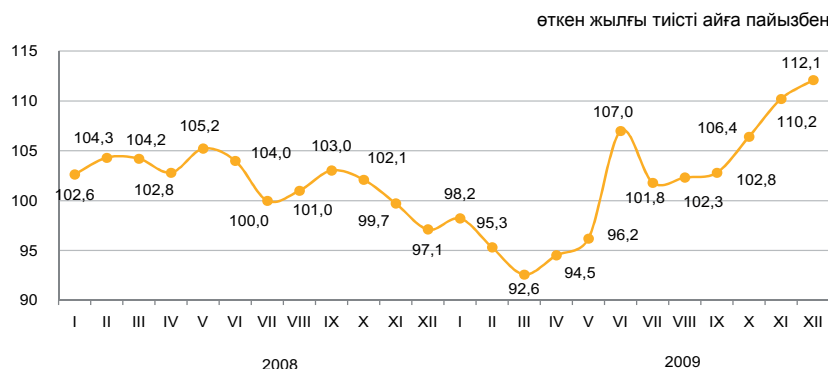

Өнеркәсіп салалары бойынша

2009 жылғы қаңтар-желтоқсанда өнеркәсіп кәсіпорын-дары 8925 млрд. теңгеге, соның ішінде кен өндіру және өңдеу өнеркәсібі салаларында – тиісінше 5375 және 2957 млрд. теңгеге, электр энергиясын, газ бен су өндіру және бөлуде – 593 млрд. теңгеге өнім өндірді.

	пайызбен	
	2009 жылғы қаңтар-желтоқсан 2008 жылғы қаңтар-желтоқсанға	2008 жылғы қаңтар-желтоқсан 2007 жылғы қаңтар-желтоқсанға
Өнеркәсіп	101,7	102,1
Кен өндіру өнеркәсібі	106,1	105,3
Өңдеу өнеркәсібі	95,5	97,4
Электр энергиясын, газ бен су өндіру және бөлу	98,1	106,4

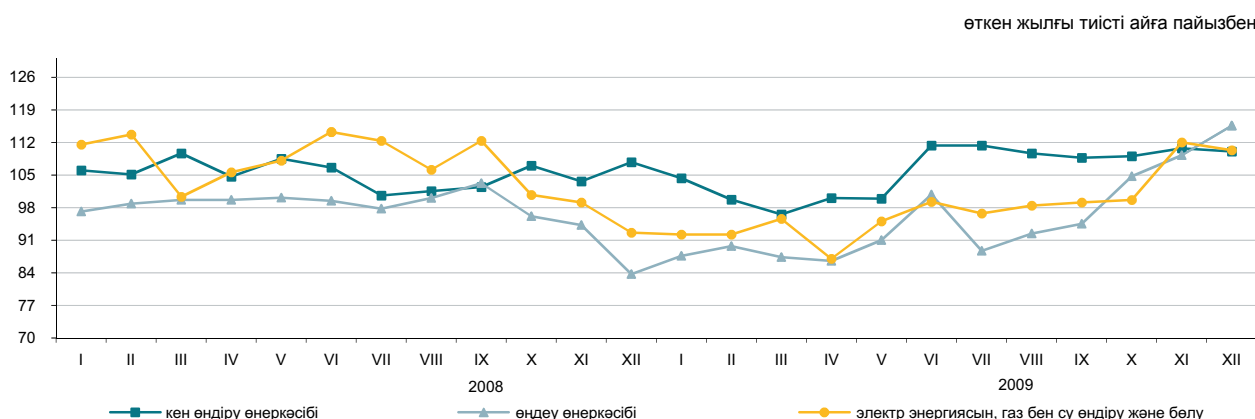

Өңдеу өнеркәсібінің салалары бойынша

	2009 жылғы қаңтар-желтоқсан, млрд. теңге	2009 жылғы қаңтар-желтоқсан 2008 жылғы қаңтар-желтоқсанға пайызбен
Өңдеу өнеркәсібі	2 957,3	95,5
Тамақ өнімдерін өндіру, сусындарды қоса	721,9	98,8
Темекі бұйымдарын өндіру	69,7	93,1
Тоқыма және тігін өнеркәсібі	22,9	87,6
Сүрек өңдеу және ағаштан жасалған бұйымдар шығару	8,6	86,3
Целлюлоза-қағаз өнеркәсібі, баспа ісі	65,1	102,1
Кокс, мұнай өнімдерін және ядролық материалдарды өндіру	249,5	105,3
Химия өнеркәсібі	84,8	76,3
Резеңке және пластмасса бұйымдарын өндіру	56,9	92,3
Өзге де металл емес минералды өнімдер өндіру	176,5	92,7
Металлургия өнеркәсібі	1 064,7	94,3
Машина жасау	282,5	85,7

Заттай көріністе өнеркәсіп өнімдерін өндіру

	2009 жылғы қаңтар-желтоқсан	2008 жылғы қаңтар-желтоқсан
Көмір, мұнай және газ өндіру		
Көмір, мың тонна	101 524,2	109 677,7
Мұнай, мың тонна	64 250,0	58 657,5
Газ конденсаты, мың тонна	12 133,5	12 022,5
Табиғи газ, млн. текше метр	35 610,7	32 778,5

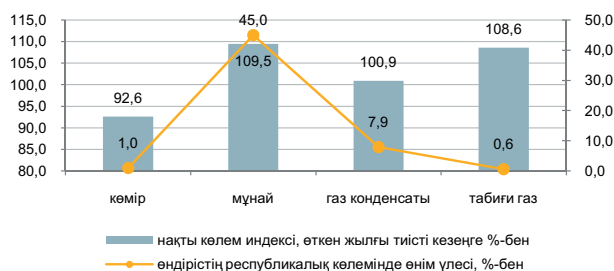

Кен өндіру		
Темір кені, мың тонна	22 289,6	21 383,4
Мыс кені, мың тонна	31 224,8	32 566,9
Қорғасын-мырыш кені, мың тонна	7 078,7	7 968,3
Хром қойыртпалары, мың тонна	3 368,7	3 203,2

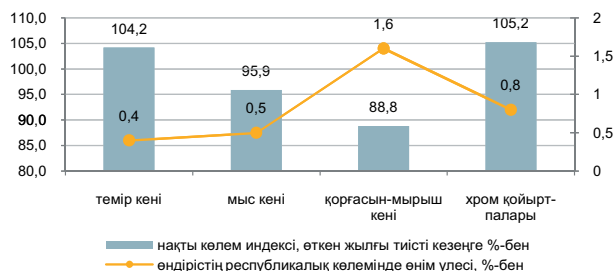

Тамақ өнімдерін өндіру		
Ет, тонна	122 187	112 292
Сүт, тонна	235 156	262 124
Ұн, тонна	3 467 621	3 405 973
Нан, тонна	640 358	654 652
Қант, тонна	385 166	509 035



Мұнай өнімдерін өндіру		
Бензин, мың тонна	2 613,2	2 505,2
Керосин, мың тонна	376,2	401,6
Газойлдер, мың тонна	4 268,4	4 373,5
Мазут, мың тонна	3 255,6	3 203,7

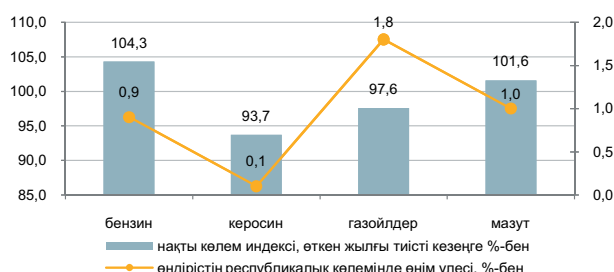

Металлургия өнеркәсібі		
Ферроқорытпалар, тонна	1 468 912	1 590 519
Жазық илек, тонна	2 980 293	2 824 967
Тазартылған қорғасын, тонна	87 703	98 857
Мырыш, тонна	328 834	365 558
Тазартылған мыс, тонна	368 133	398 021

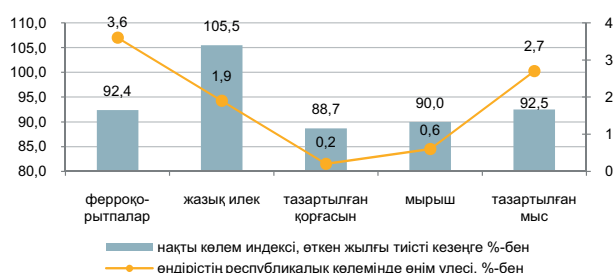

Электр -, жылу энергиясын және су өндіру		
Электр энергиясы, млн. кВт. с	78 844,1	80 297,3
Жылу энергиясы, мың Гкал	93 456,4	91 767,0
Табиғи су, млн. текше метр	2 515,1	2 570,2



8.2 АУЫЛ ШАРУАШЫЛЫҒЫ

Ауыл шаруашылығының жалпы өнімі

өткен жылғы тиісті кезеңге пайызбен
 2007 жыл 108,9
 2008 жыл 93,6
 2009 жылғы
 қаңтар-желтоқсан 113,8

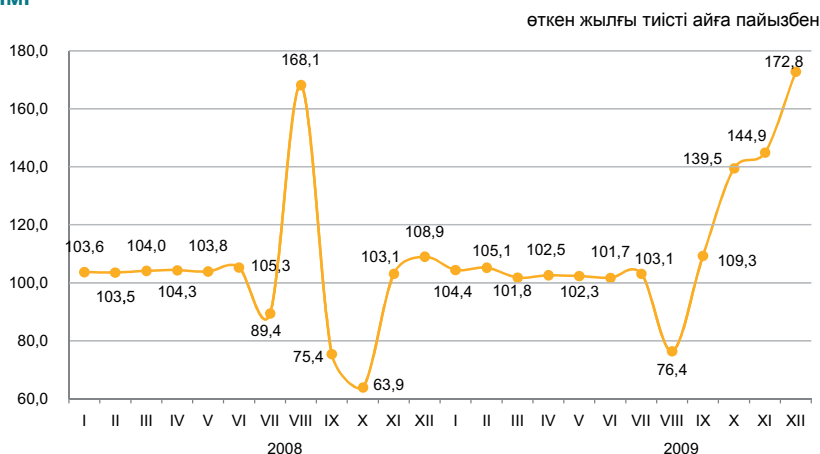

Ауыл шаруашылығы салалары бойынша

Ауыл шаруашылығы жалпы өнімінің көлемі 2009 жылғы қаңтар-желтоқсанда бағалау бойынша, 1620,3 млрд. теңгені құрады, соның ішінде мал шаруашылығы – 700,1 млрд. теңге, өсімдік шаруашылығы – 920,2 млрд. теңге.

	пайызбен	
	2009 жылғы қаңтар-желтоқсан 2008 жылға	2008 жылы 2007 жылға
Ауыл шаруашылығы	113,8	93,6
өсімдік шаруашылығы	123,1	86,6
мал шаруашылығы	102,3	102,5

	Өлшем бірлігі	2009 жылғы қаңтар-желтоқсан	2008 жылға пайызбен
Ауыл шаруашылығы малдары мен құстары негізгі түрлерінің саны ¹⁾			
Ірі қара мал	мың бас	6 117,7	102,1
Қой	мың бас	14 688,2	104,0
Ешкі	мың бас	2 702,5	102,2
Шошқа	мың бас	1 350,2	100,2
Жылқы	мың бас	1 419,4	103,6
Құс	мың бас	32 941,0	109,3
Мал шаруашылығы өнімдерінің негізгі түрлерін өндіру			
Мал мен құстың барлық түрлерінің тірідей салмақта союға өткізілгені	мың тонна	1 597,9	101,7
Сауылған сиыр сүті	мың тонна	5 265,2	102,0
Алынған тауық жұмыртқалары	млн. дана	3 283,0	110,5
Мал мен құстың өнімділігі			
Бір сиырдан орташа сауылған сүт	кг	2 256	100,1
Бір мекиеннің орташа жұмыртқалағыштығы	дана	217	104,3
Негізгі дәнді дақылдардың қолда бары, барлығы ¹⁾	мың тонна	16 452,2	154,3
одан:			
Бидай	мың тонна	14 495,3	158,2
Арпа	мың тонна	1 438,0	117,4
Күріш	мың тонна	164,6	152,3
Сұлы	мың тонна	120,7	2,2 есе
Жүгері	мың тонна	94,4	3,2 есе
Қара бидай	мың тонна	41,0	194,6
Негізгі майлы дақылдардың қолда бары, барлығы ¹⁾	мың тонна	311,0	2,2 есе
одан:			
Күнбағыс	мың тонна	211,0	2,6 есе
Рапс	мың тонна	46,8	116,3
Шашақты зығыр тұқымдары	мың тонна	24,5	4,1 есе
Соя бұршақтары	мың тонна	9,3	172,8
Мақсары тұқымдары	мың тонна	6,2	2,8 есе
Мақта тұқымдары	мың тонна	12,0	163,6

¹⁾ 2010 жылғы 1 қаңтарға.

8.3 ҚҰРЫЛЫС

Орындалған құрылыс жұмыстарының көлемі

өткен жылғы тиісті кезеңге, пайызбен
 2007 жыл 105,7
 2008 жыл 101,9
 2009 жылғы
 қаңтар-желтоқсан 95,1

2009 жылғы қаңтар-желтоқсанда құрылыс жұмыс-тарының (қызметтерінің) көлемі бағалау есебімен 1790,1 млрд. теңгені құрады. Құрылыс жұмыстарының нақты көлем индексі 2009 жылғы желтоқсанда өткен айға 124,4% құрады.

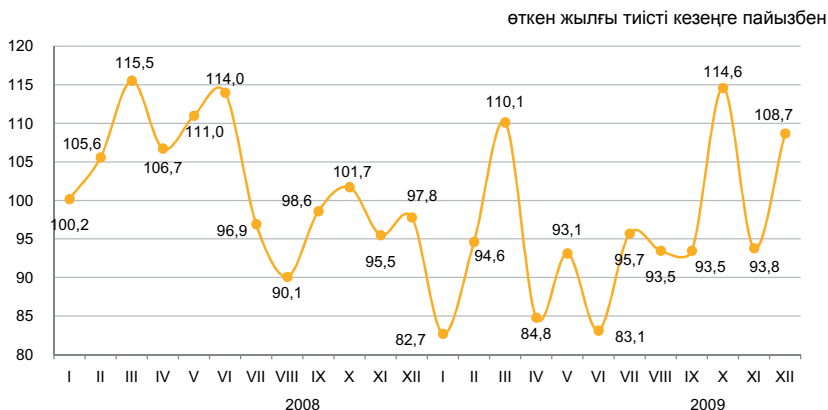

Құрылыс жұмыстарының жекелеген түрлері

2009 жылғы қаңтар-желтоқсанда ғимараттарды тұрғызу және азаматтық құрылыс бойынша жалпы құрылыс жұмыс-тарының көлемі 866,4 млрд. теңгені құрад, мұның өзінде көлемнің жартысынан көбін (62,6%) жеке меншік нысандағы кәсіпорындар орындаған.



Мердігерлік жұмыстар көлемінің құрылымы

Құрылыс-монтаж жұмыстарының көлемі өткен жылғы тиісті кезеңмен салыстырғанда 14,1% төмендеп, 1341,4 млрд. теңгені құрады. Күрделі және ағымдағы жөндеу бойынша жұмыстардың көлемі тиісінше 7,9% және 15,1% төмендеді.

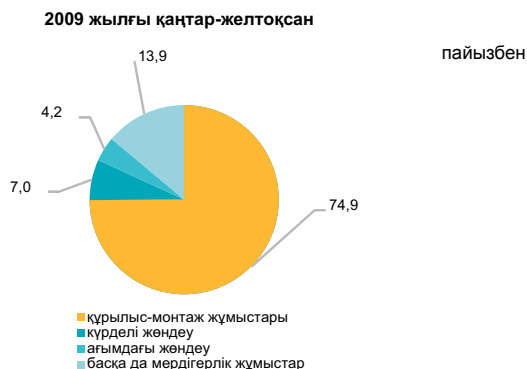

Объектілерді пайдалануға беру

2009 жылғы қаңтар-желтоқсанда 27832 жаңа ғимараттардың құрылысы аяқталды, олардың ішінен 23939 тұрғын және 3893 тұрғын емес мақсаттағы ғимараттар. Салынған әлеуметтік-мәдени объектілер:

- жалпы білім беретін мектептер - 90;
- мектепке дейінгі мекемелер - 33;
- амбулаториялық-емханалық мекемелер - 96;
- ауруханалар – 17.

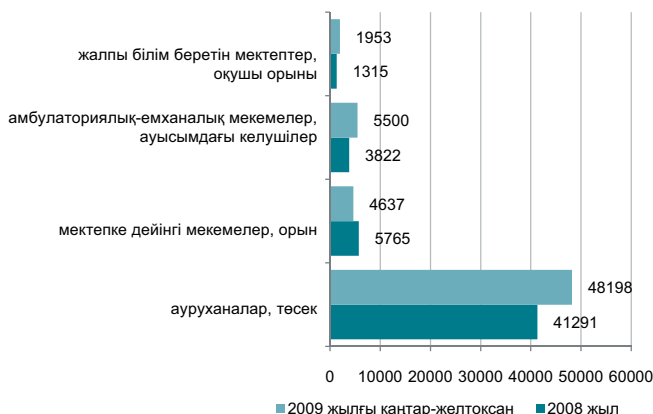

8.4 ТҰРҒЫН ҮЙ ҚҰРЫЛЫСЫ

Тұрғын үй құрылысына салынған инвестициялар

өткен жылға пайызбен

2007 жыл	126,2
2008 жылғы.....	88,8
2009 жылғы	
қаңтар-желтоқсан.....	58,9

2009 жылғы қаңтар-желтоқсанда тұрғын үй құрылысына 290,4 млрд. теңге салынды. Өткен аймен салыстырғанда 2009 жылғы, желтоқсанда тұрғын үй құрылысына қаржы 14,4%-ға көп салынды. Негізгі капиталға салынған инвестициялардың жалпы көлемінде тұрғын үй құрылысында игерілген қаражаттың үлесі 6,4% құрады.

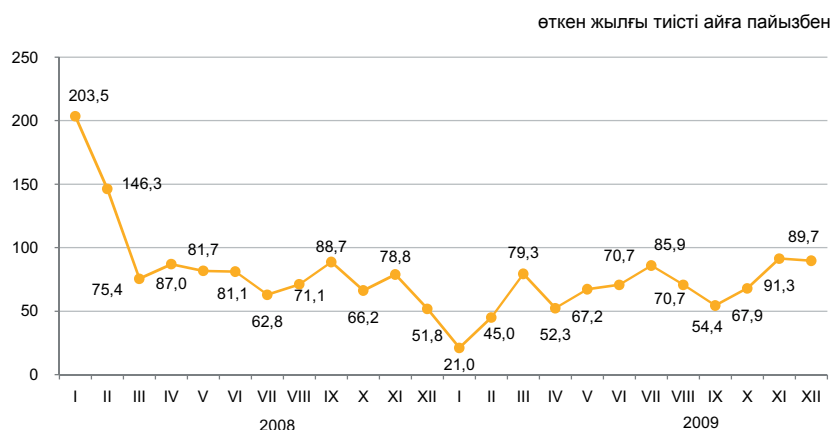

Тұрғын үйлерді пайдалануға беру

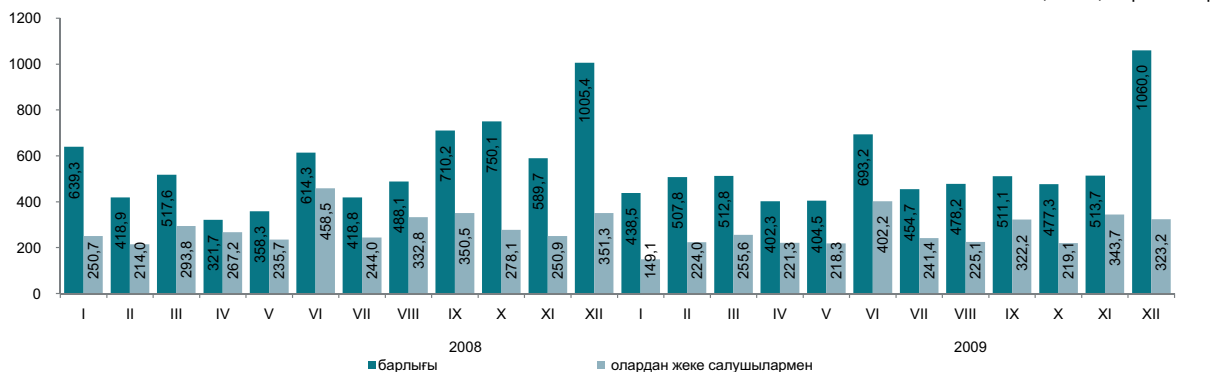

Пайдалануға берілген тұрғын үйдің жалпы алаңы 6398,4 мың шаршы метрді, олардан халықпен – 3088,4 мың шаршы метрді құрады. Пайдалануға берілген тұрғын үйдің нақты көлем индексі өткен жылға 93,4%-ды құрады.

2009 жылғы қаңтар-желтоқсанда тұрғын үй құрылысының негізгі қаржыландыру көздері үлес салмағы 52,2%-ды құрайтын салушылардың меншікті қаражаты болып қалады.

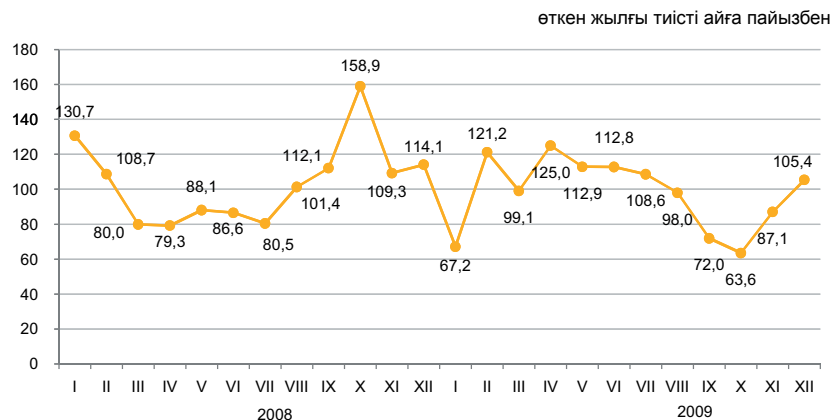

Тұрғын үй құрылысының мемлекеттік бағдарламасын іске асыру

Жалға берілетін тұрғын үйлердің едәуір үлесі Батыс Қазақстан облысында (10,6%) және кредитке берілетін Алматы қаласында (16,8%) пайдалануға берілген. Жалға берілетін үйлер Шығыс Қазақстан (10,1%), Алматы қаласы мен Қызылорда (9,6%), Қостанай (8,2%), кредиттік тұрғын үйлерді пайдалануға беру Астана қаласында (16,5%), Ақтөбе (10,0%), Шығыс Қазақстан (8,2%), Оңтүстік Қазақстан (7,8%) облыстарында едәуір байқалды.

	2009 жылғы қаңтар-желтоқсанда пайдалануға берілген тұрғын үйлер	
	жалға берілетін коммуналдық	кредиттік
Игерілген қаражат, млн. теңге	8 719,3	11 538,2
Пайдалануға берілгендері, жалпы алаңы шаршы метр	182 975	388 290
пайдалы алаңы, шаршы метр	148 446	294 141
Пайдалануға берілген пәтерлер саны, бірлік	2 456	4 511

8.5 КӨЛІК

Жүк айналымы

өткен жылға пайызбен	
2007 жыл	106,7
2008 жыл	105,5
өткен айға пайызбен	
2008 жылғы желтоқсан	95,1
2009 жылғы желтоқсан	101,7
тиісті айға пайызбен	
2008 жылғы желтоқсан	95,0
2009 жылғы желтоқсан	102,4

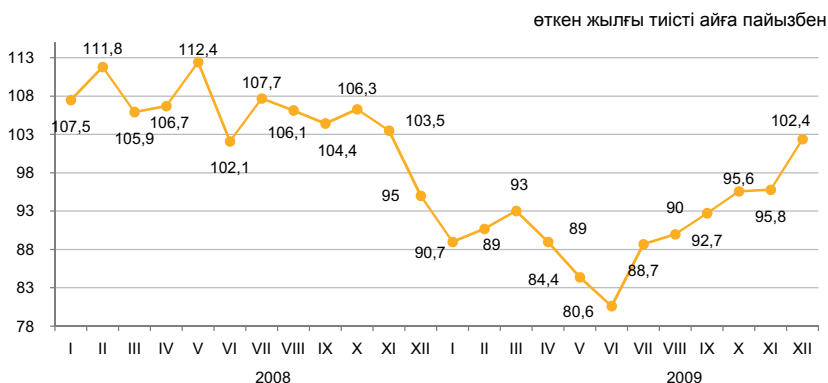

Көлік түрлері бойынша

2009 жылғы желтоқсанда өткен жылғы тиісті кезеңмен салыстырғанда жүк айналымының жоғарылауы (2,4%) темір жол және автомобиль көлігіндегі жүк ағымының көбеюіне байланысты болды, олардың үлесі (тиісінше 54,9% және 27,6%) жүк айналымының жалпы көлемінде едәуір. Құбыр көлігі бойынша жүк айналымының төмендеуі (-62,8%) тек газда байқалады.

	Үлес салмағы, пайызбен	Пайызбен	
		2009 жылғы желтоқсан 2009 жылғы қарашаға	2009 жылғы желтоқсан 2008 жылғы желтоқсанға
Жүк айналымы	100,0	101,7	102,4
оның ішінде:			
темір жол	54,9	101,5	100,8
құбыр	17,2	98,0	71,0
автомобиль	27,6	105,5	147,4
теңіз	0,3	63,4	130,1
әуе	0,03	108,8	160,8
өзен	0,0	10,3	102,0

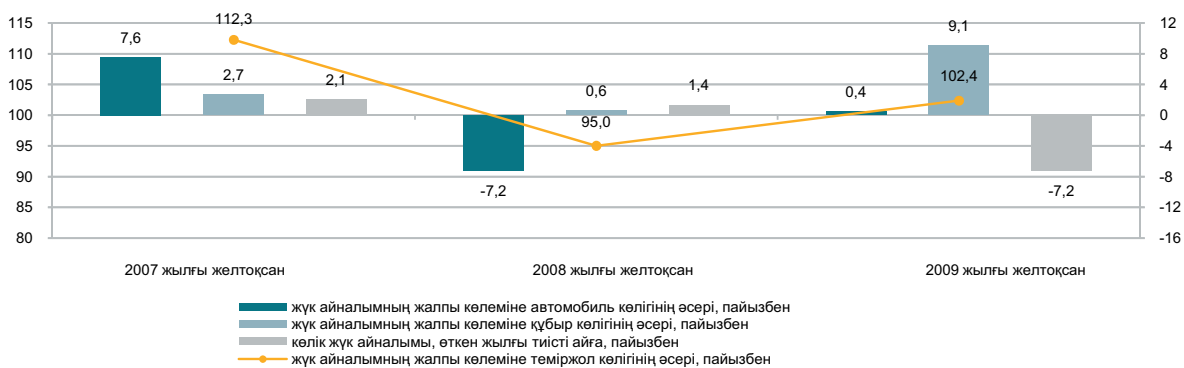

Көлік түрлері бойынша негізгі көрсеткіштері

	Жүк тасымалдау, мың тонна		Жүк айналымы, млн. ткм	
	2009 жылғы қаңтар-желтоқсан	2009 жылғы қаңтар-желтоқсан 2008 жылғы қаңтар-желтоқсанға пайызбен	2009 жылғы қаңтар-желтоқсан	2009 жылғы қаңтар-желтоқсан 2008 жылғы қаңтар-желтоқсанға пайызбен
Көліктің барлық түрлері	2 104 254,1	96,0	336 807,0	91,1
оның ішінде:				
темір жол	247 414,3	91,1	194 918,6	90,6
автомобиль	1 687 333,5	98,0	66 235,5	104,3
құбыр	165 029,5	84,0	74 125,0	82,1
оның ішінде:				
мұнай	80 463,7	105,4	45 971,3	104,0
газ	84 565,8	70,4	28 153,7	61,1
теңіз	3 554,6	207,2	1 402,9	171,0
әуе	21,3	89,7	68,0	97,9
өзен	900,9	74,2	56,9	103,0

Жолаушылар айналымы

өткен жылға пайызбен	
2007 жыл	104,7
2008 жыл	102,5
өткен айға пайызбен	
2008 жылғы желтоқсан	99,6
2009 жылғы желтоқсан	103,3
тиісті айға пайызбен	
2008 жылғы желтоқсан	104,0
2009 жылғы желтоқсан	111,9

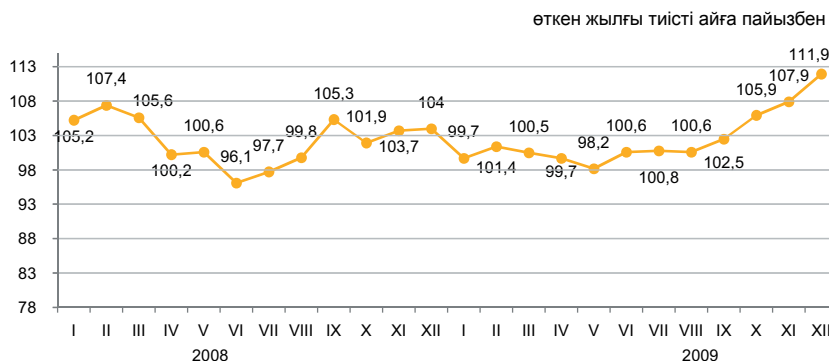

Көлік түрлері бойынша

2009 жылғы желтоқсанда өткен жылғы тиісті кезеңмен салыстырғанда жолаушылар айналымының артуы (11,9%) автомобиль көлігінде жолаушылар ағымының өсуіне байланысты болды. Ағымдағы жылғы қараша айымен салыстырғанда жолаушылар айналымының өсуі (3,3%) байқалды.

	Үлес салмағы, пайызбен	Пайызбен	
		2009 жылғы желтоқсан 2009 жылғы қарашаға	2009 жылғы желтоқсан 2008 жылғы желтоқсанға
Жолаушылар айналымы	100,0	103,3	111,9
оның ішінде:			
автомобиль	87,4	103,4	113,7
темір жол	9,1	103,0	98,4
әуе	3,3	100,8	106,4
электр	0,2	106,8	110,0
өзен	-	-	-

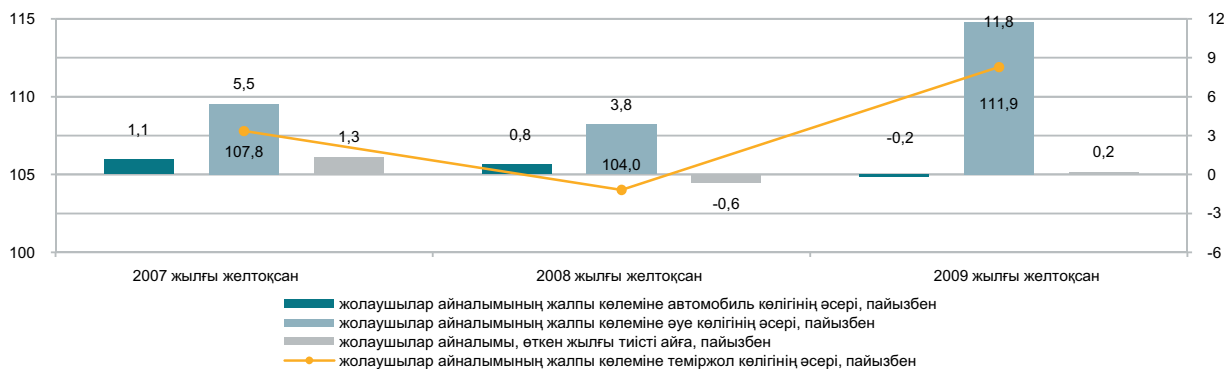

Көлік түрлері бойынша негізгі көрсеткіштері

	Жолаушылар тасымалдау, мың адам		Жолаушылар айналымы, млн. жкм	
	2009 жылғы қаңтар-желтоқсан	2009 жылғы қаңтар-желтоқсан 2008 жылғы қаңтар-желтоқсанға пайызбен	2009 жылғы қаңтар-желтоқсан	2009 жылғы қаңтар-желтоқсан 2008 жылғы қаңтар-желтоқсанға пайызбен
Көліктің барлық түрлері	11 798 958,0	104,2	130 465,5	102,7
оның ішінде:				
темір жол	17 707,4	101,1	14 519,9	102,8
автомобиль	11 694 847,0	104,3	110 278,1	103,1
әуе	2 758,7	97,2	5 313,3	95,7
электр	83 554,6	99,5	352,6	98,7
өзен	90,4	102,0	1,5	202,8

8.6 БАЙЛАНЫС

өткен жылға пайызбен	
2007 жыл	134,5
2008 жыл	111,8
өткен айға пайызбен	
2008 жылғы желтоқсан	102,8
2009 жылғы желтоқсан	99,7
тиісті айға пайызбен	
2008 жылғы желтоқсан	98,9
2009 жылғы желтоқсан	110,8
тиісті кезеңге пайызбен	
2008 жылғы қаңтар-желтоқсан	111,8
2009 жылғы қаңтар-желтоқсан	108,3



Байланыс қызметтерінің түрлері бойынша

2009 жылғы қаңтар-желтоқсанда байланыс қызметтерінен түскен табыстардың өсуі жедел әрекетті байланыс қызметтерінен түскен табыстардың өсуінен болды, оның үлес салмағы байланыс қызметтерінен түскен табыстардың жалпы көлемінің 53,9%-ын құрады.

	пайызбен		
	2009 жылғы желтоқсан 2009 жылғы қарашаға	2009 жылғы желтоқсан 2008 жылғы желтоқсанға	2009 жылғы қаңтар-желтоқсан 2008 жылғы қаңтар-желтоқсанға
Байланыс қызметтерінен түскен табыстар, барлығы	99,7	110,8	108,3
жедел әрекетті байланыс	98,9	107,5	110,5
қалааралық телефон байланысы	98,2	93,6	94,6
өзге де байланыс қызметтері	100,9	91,7	92,8
Интернет	103,5	120,2	126,5
жергілікті телефон байланысы	99,3	105,5	108,1
телерадиобағдарламаларды тарату	104,3	103,3	97,7
деректерді табыстау	96,5	96,6	138,1
почталық және курьерлік байланыс	107,4	92,0	84,9
Жалпы табыстардан-халыққа байланыс қызметтерін көрсетуден	101,4	104,8	102,3

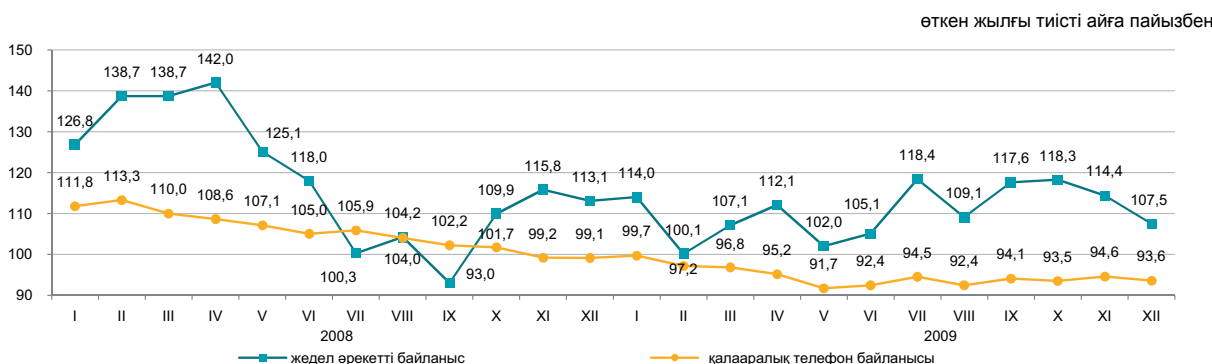

2009 жылғы қаңтар-желтоқсанда байланыс қызметтерінің құрылымы

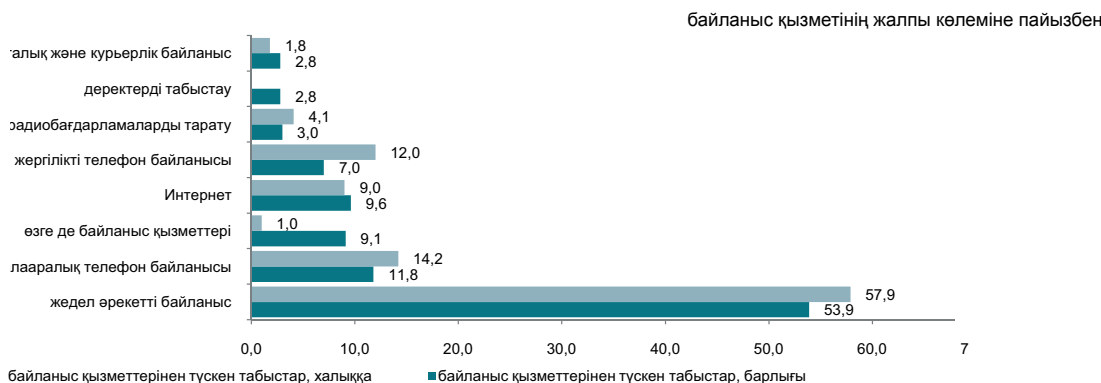

8.7 ШАҒЫН ЖӘНЕ ОРТА КӘСІПКЕРЛІК МОНИТОРИНГІ

ШОК субъектілерінің саны

өткен жылғы тиісті кезеңге пайызбен

2007 жыл	112,8
2008 жыл	109,8
2010 жылғы 1 қаңтарға	105,3

Жұмыспен қамтылғандар саны

өткен жылғы тиісті кезеңге пайызбен

2007 жыл	108,3
2008 жыл	94,0
2010 жылғы 1 қаңтарға	103,0

Өнім шығарылымы

өткен жылғы тиісті кезеңге пайызбен

2007 жыл	116,8
2008 жыл	81,9
2009 жылғы қаңтар-желтоқсан	100,9

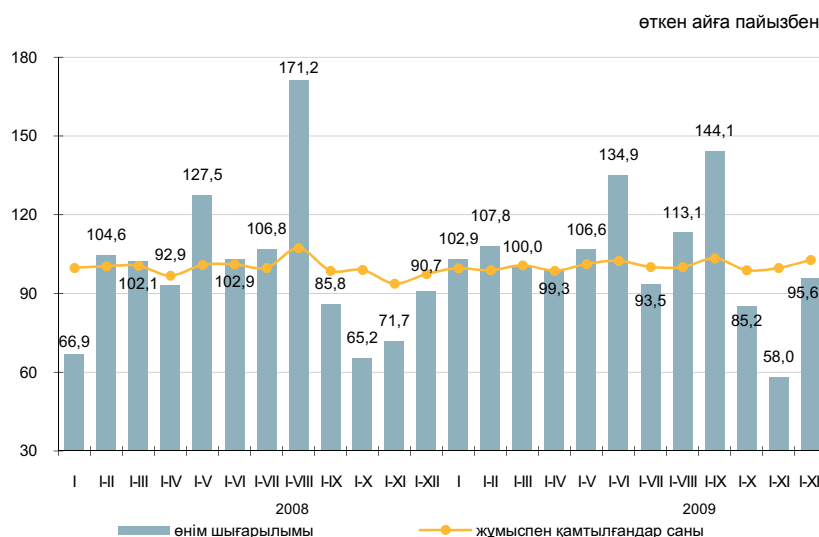

ШОК қызметі көрсеткіштерінің құрылымы

пайызбен

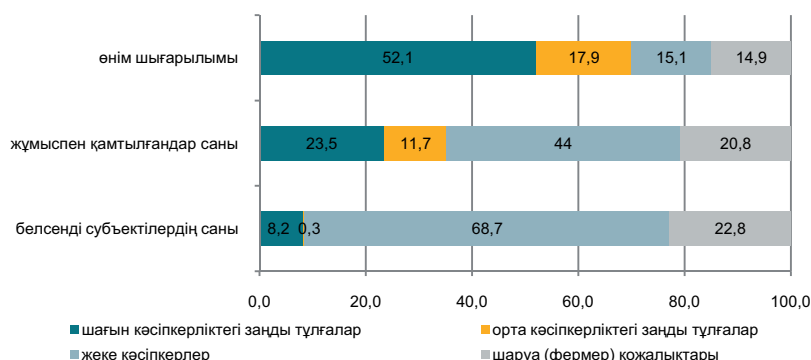

2009 жылғы қаңтар-желтоқсанда ШОК субъектілерінің өнім (тауарлар, қызмет көрсетулер) шығарылымы 2682,7 млрд. теңгені құрады.

Рынокта белсенді жұмыс істейтін ШОК субъектілерінің саны 2010 жылғы 1 қаңтарға 743473 бірлікті құрады.

ШОК жұмыспен белсенді қамтылғандар саны 2010 жылғы 1 қаңтарға 2088,1 мың адамды құрады.

ШОК субъектілері

өткен жылғы тиісті кезеңге пайызбен

ҚМ СК деректері бойынша ең көп белсенді жұмыс істейтін жеке кәсіпкерлер саны Алматы қаласында - 61564 (жалпы санынан 12,1%), Шығыс Қазақстан - 50909 (10,0%), Оңтүстік Қазақстан - 48473 (9,5%), Алматы - 44136 (8,6%), Қостанай - 38241 (7,5%) және Қарағанды - 31144 (6,1%) облыстарында шоғырланған.

Белсенді жұмыс істейтін шаруа (фермер) қожалықтарының едәуір бөлігі Оңтүстік Қазақстан - 59402 (35,0%), Алматы - 47439 (28,0%), Шығыс Қазақстан - 15813 (9,3%) және Жамбыл - 15344 (9,0%) облыстарында белгіленген.

	Жұмыспен қамтылғандар саны	Өнім шығарылымы
	2010 жылғы 1 қаңтарға	2009 жылғы қаңтар-желтоқсан
Барлығы	105,3	100,9
шағын кәсіпкерліктегі заңды тұлғалар	103,6	107,7
орта кәсіпкерліктегі заңды тұлғалар	100,9	87,2
жеке кәсіпкерлер	107,4	86,5
шаруа (фермер) қожалықтары	100,1	117,4

ШОК белсенді жұмыс істейтін субъектілері сандарының өзгеруі

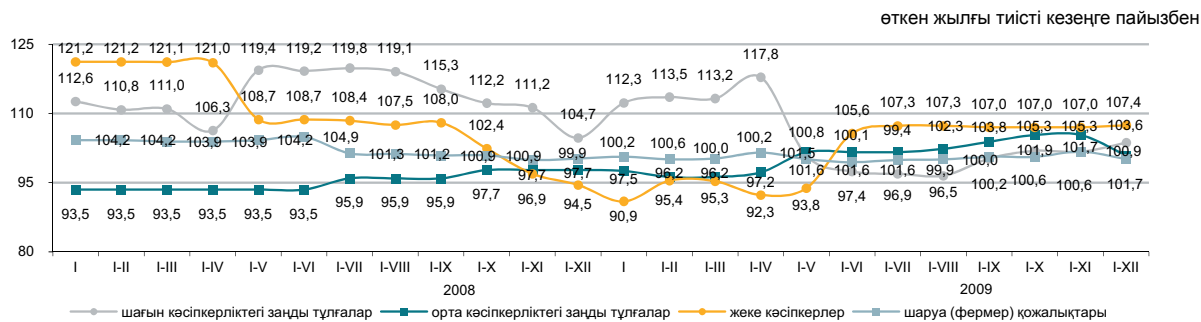

ШОК секторының дамуы

2008 жылғы тиісті кезеңмен салыстырғанда 2009 жылғы қаңтар-желтоқсанда ШОК субъектілерінің өнім (тауарлар, қызмет көрсетулер) шығарылымы көлемінің төмендеуі Қазақстанның үш өңірлерінде байқалды.

Кейбір салалардың ШОК өнім шығарылымындағы үлесі

	пайызбен	
	2008 жылғы қаңтар-желтоқсан	2009 жылғы қаңтар-желтоқсан
Барлығы	100,0	100,0
Ауыл шаруашылығы, аңшылық және орман шаруашылығы	16,1	18,3
Өнеркәсіп	12,2	12,2
Құрылыс	20,0	15,5
Сауда; автомобильдерді, тұрмыстық бұйымдар мен жеке пайдаланатын заттарды жөндеу	23,2	24,2
Коммуналдық, әлеуметтік және дербес қызметтер көрсету	4,0	4,3
Басқа да салалар	24,5	25,5

Өнім шығарылымының азаюы (көбеюі)

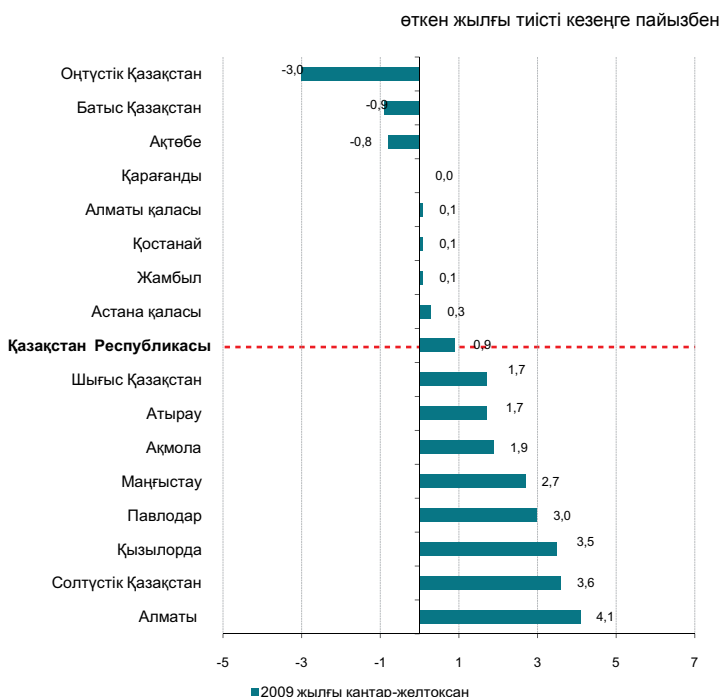

2010 жылғы 1 қаңтарға ШОК субъектілерінің саны

	Тіркелген ШОК субъектілерінің барлығы	соның ішінде			Белсенді жұмыс істеп тұрған ШОК субъектілерінің барлығы	соның ішінде		
		ШОК заңды тұлғалары	жеке кәсіпкерлер	шаруа (фермер) қожалықтары		ШОК заңды тұлғалары	жеке кәсіпкерлер	шаруа (фермер) қожалықтары
Қазақстан Республикасы	1 087 919	217 203	676 736	193 980	743 473	62 986	510 861	169 626
Ақмола	47 355	6 572	35 997	4 786	35 097	2 226	29 079	3 792
Ақтөбе	41 732	8 692	28 343	4 697	29 245	2 796	22 781	3 668
Алматы	113 603	9 632	51 778	52 193	95 646	4 071	44 136	47 439
Атырау	38 993	6 119	30 815	2 059	34 635	2 222	30 757	1 656
Батыс Қазақстан	35 245	4 379	26 386	4 480	25 813	1 975	20 232	3 606
Жамбыл	50 041	5 609	28 173	16 259	38 206	1 639	21 223	15 344
Қарағанды	70 048	13 685	49 588	6 775	41 829	4 772	31 144	5 913
Қостанай	56 474	7 609	42 778	6 087	45 770	2 537	38 241	4 992
Қызылорда	28 686	4 045	21 952	2 689	21 538	1 725	18 620	1 193
Маңғыстау	44 780	6 693	36 892	1 195	24 992	3 942	20 322	728
Оңтүстік Қазақстан	164 275	18 590	76 664	69 021	111 441	3 566	48 473	59 402
Павлодар	37 650	9 237	24 756	3 657	28 748	2 528	23 378	2 842
Солтүстік Қазақстан	30 643	4 766	22 264	3 613	24 055	1 772	19 055	3 228
Шығыс Қазақстан	95 270	12 286	66 597	16 387	71 824	5 102	50 909	15 813
Астана қ.	73 534	24 570	48 948	16	36 718	5 768	30 947	3
Алматы қ.	159 590	74 719	84 805	66	77 916	16 345	61 564	7

8.8 ІСКЕРЛІК ЖӘНЕ ТҰТЫНУШЫЛЫҚ БЕЛСЕНДІЛІК

Кәсіпкерлік сенімділігінің индексі

	Өнеркәсіп	Сауда
2008 жыл		
I тоқсан	+6	+15
II тоқсан	+8	+11
III тоқсан	+7	+13
IV тоқсан	-3	+7
2009 жыл		
I тоқсан	0	+5
II тоқсан	+4	+6
III тоқсан	+11	+9
IV тоқсан	+1	+8

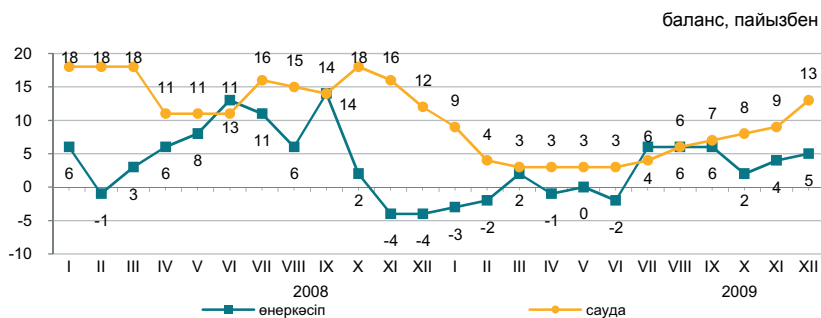

2009 жылғы желтоқсанда сұралған өнеркәсіп кәсіпорындарының іскерлік белсенділігін сипаттайтын кәсіпкерліктің сенімділік индексі өткен аймен салыстырғанда 1 пайыздық тармаққа өсіп, (+5)% (маусымдық факторы есебімен) құрады. 2010 жылғы қаңтар-наурызда кәсіпорындар басшыларының бағалауы бойынша іскерлік белсенділігінің өсуі күтіледі. Сонымен, кәсіпкерлік сенімділігінің индексі 2009 жылғы желтоқсанмен салыстырғанда 2 пайыздық тармаққа өсіп, (+7)% құрайды.

	Кәсіпорындар зерттелді	Кәсіпкерлік сенімділік индексі, баланстар, %	
		2008 жылғы желтоқсан	2009 жылғы желтоқсан
Өнеркәсіп	851	-4	+5
Кен өндіру	98	-22	-17
Өңдеу	596	-9	-6
Электр энергиясы	157	+3	+18
Сауда	1 499	+12	+13
Көтерме	878	+9	+11
Бөлшек	598	+7	+9
Сауда делдалдығы	23	-15	-10

2009 жылғы желтоқсанда кәсіпорындардың басшылары экономикалық жағдайы «жақсы» және «қанағаттанарлық» деп сипаттаған сауда кәсіпорындарының үлесі (өткен айда - 90%) 90% құрады. 2010 жылғы қаңтар-наурызда, басшылардың болжамдық бағалаулары бойынша, кәсіпорындардың іскерлік белсенділігінің кемуі күтіледі. Сауда кәсіпорындарының кәсіпкерлік сенімділігінің индексі 2009 жылғы желтоқсанмен салыстырғанда 5 пайыздық тармаққа кеміп, (+8)% құрайды.

Тұтынушылық белсенділікті бағалау

	пайызбен	
	2008 жылғы желтоқсан	2009 жылғы желтоқсан
Тұтынушылардың сезіну индексі	5	7
Экономикалық ахуал индексі	2	8
Сатып алу тілегінің индексі	8	7

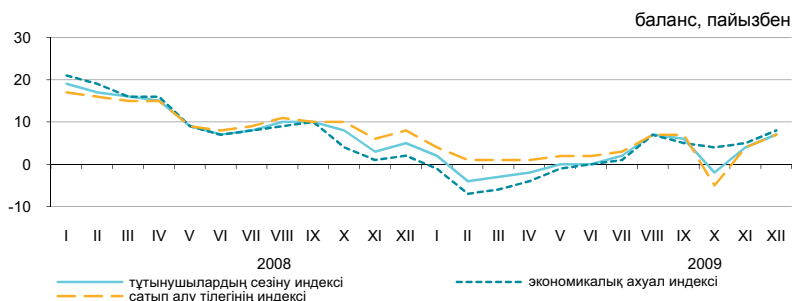

«Тұтынушылардың сезіну индексі» сауалдамаға жауап берген респонденттердің ел экономикасында соңғы 12 ай ішінде болған өзгерістер туралы өзіндік пікірін көрсетеді.

«Экономикалық ахуал индексі» тұтынушылардың келесі 12 айда елде болатын экономикалық жағдай туралы пікірін көрсетеді.

«Сатып алу тілегінің индексі» респонденттердің меншікті үй шаруашылығындағы қаржы-экономикалық жағдайын көрсетеді және үй шаруашылықтарының ұзақ пайдаланатын тауарларға сұраныс индикаторы болып табылады.

2009 жылғы желтоқсанда түрлі топтардағы 1600 респонденттер - тұтынушылардың кезекті зерттеуі өткізілді. Сауалдама үй шаруашылықтарында ұзақ пайдаланатын тауарларға тұтынушылар сұранысының үрдісін бақылауға мүмкіндік береді.

соңғы және келесі 12 айдағы өзгерістер, пайызбен

	Елдегі экономикалық ахуал		Үй шаруашылығындағы ақша жинақтары	
	2008 жылғы желтоқсан	2009 жылғы желтоқсан	2008 жылғы желтоқсан	2009 жылғы желтоқсан
Жақсару	24	25	27	27
Нашарлау	21	20	20	21
Жақсаруды күту	24	26	12	11
Нашарлауды күту	22	18	18	21

9. ҚАРЖЫ ЖҮЙЕСІ

9.1 МЕМЛЕКЕТТІК ҚАРЖЫ

(ҚМ деректері бойынша)

млрд. теңге

2009 жылғы қаңтар-қараша	
Табыстар	3 164,0
Шығындар.....	3 267,2
Таза бюджеттік несиелеу.....	0,4
Қаржы активтерімен жасалатын операциялар бойынша сальдо.....	165,9
Бюджет тапшылығы (профициті).....	-269,5

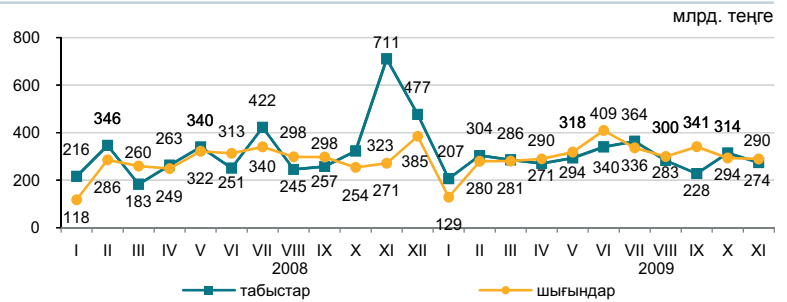

2009 жылғы 1 желтоқсандағы бюджет табыстары

	Мемлекеттік бюджет			Республикалық бюджет			Жергілікті бюджет		
	үлес салмағы, пайызбен	млрд. теңге	2009 жылғы қаңтар-қараша 2008 жылғы қаңтар-қарашаға, пайызбен	үлес салмағы, пайызбен	млрд. теңге	2009 жылғы қаңтар-қараша 2008 жылғы қаңтар-қарашаға, пайызбен	үлес салмағы, пайызбен	млрд. теңге	2009 жылғы қаңтар-қараша 2008 жылғы қаңтар-қарашаға, пайызбен
Табыстар	100,0	3 164,0	88,9	100,0	2 505,3	86,3	100,0	1 915,0	113,5
Салық түсімдері	62,7	1 984,7	78,2	51,0	1 278,8	69,0	36,9	705,9	102,8
Салықтық емес түсімдер	2,7	85,9	113,3	2,7	66,4	103,1	1,0	20,0	168,2
Негізгі капиталды сатудан түскен түсімдер	1,0	31,8	65,3	0,2	4,5	68,1	1,4	27,3	64,9
Трансферттер түсімдері	33,6	1 061,6	118,8	46,1	1 155,6	118,0	60,7	1 161,8	122,8

2009 жылғы 1 желтоқсандағы мемлекеттік бюджеттің салық түсімдері

	Үлес салмағы, пайызбен	2009 жылғы қаңтар-қараша 2008 жылғы қаңтар-қарашаға, пайызбен
Салық түсімдері	100,0	78,2
Қосылған құн салығы	26,8	86,8
Корпорациялық табыс салығы	24,7	62,5
Жеке табыс салығы	12,0	98,6
Әлеуметтік салық	10,3	91,0
Табиғи және басқа ресурстарды пайдаланғаны үшін түсетін салықтар	9,1	142,4
Халықаралық сауда мен сыртқы операцияларға салынатын салықтар	7,0	37,2
Жеке меншікке салықтар	6,0	119,3
Акциздер	2,6	99,2
Басқа салықтар	1,5	125,2

2009 жылғы 1 желтоқсандағы бюджет шығындары

	Мемлекеттік бюджет			Республикалық бюджет			Жергілікті бюджет		
	үлес салмағы, пайызбен	млрд. теңге	2009 жылғы қаңтар-қараша 2008 жылғы қаңтар-қарашаға, пайызбен	үлес салмағы, пайызбен	млрд. теңге	2009 жылғы қаңтар-қараша 2008 жылғы қаңтар-қарашаға, пайызбен	үлес салмағы, пайызбен	млрд. теңге	2009 жылғы қаңтар-қараша 2008 жылғы қаңтар-қарашаға, пайызбен
Шығындар	100,0	3 267,2	108,6	100,0	2 739,9	112,5	100,0	1 783,7	111,5
Жалпы сипаттағы мемлекеттік қызмет көрсетулер	4,3	142,0	86,5	3,7	102,1	100,6	2,3	40,0	63,7
Қорғаныс	4,7	151,9	99,1	5,4	147,5	102,2	0,3	5,5	49,5
Қоғамдық тәртіп, қауіпсіздік, құқықтық, соттық, қылмыстық-орындаушылық қызмет	8,3	272,7	113,0	8,1	222,2	114,1	2,8	50,4	108,2
Білім беру	18,4	600,4	115,8	7,2	196,0	111,7	28,3	504,2	117,6
Денсаулық сақтау	12,1	395,5	122,4	5,4	149,3	145,5	19,1	340,7	118,8
Әлеуметтік көмек және әлеуметтік қамсыздандыру	21,3	696,1	121,8	23,4	640,1	122,7	4,3	77,3	139,5
Басқа шығындар	30,9	1 008,6	97,3	46,8	1 282,7	107,3	42,9	765,6	108,1

9.2 АҚША-КРЕДИТ СТАТИСТИКАСЫ

(ҰБ деректері бойынша)

Ақша базасы, резервтік ақшалар

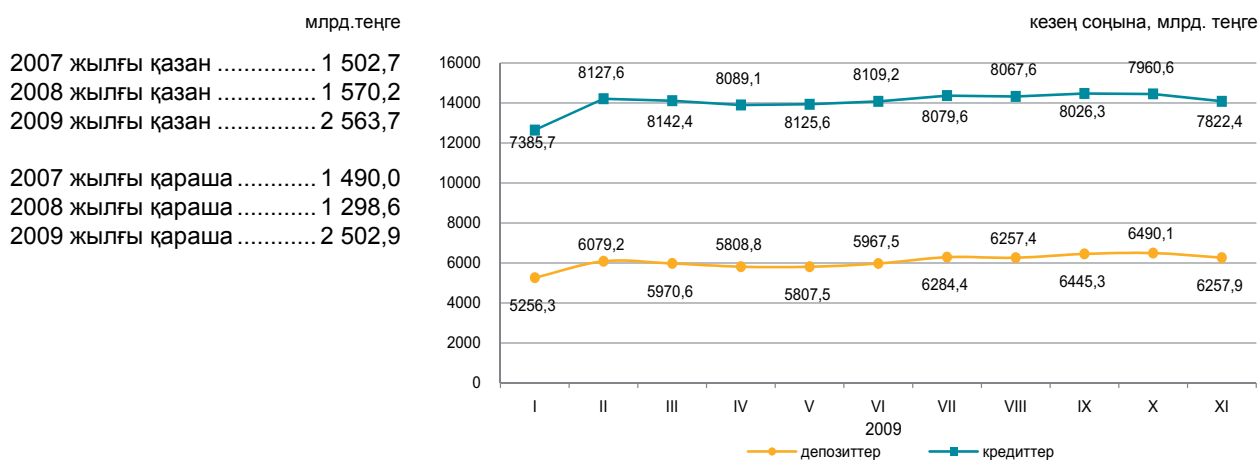

2007 жылғы қазан 1 502,7
 2008 жылғы қазан 1 570,2
 2009 жылғы қазан 2 563,7

2007 жылғы қараша 1 490,0
 2008 жылғы қараша 1 298,6
 2009 жылғы қараша 2 502,9

Ақша агрегаттары

кезең соңына, млрд. тенге

	2009										
	I	II	III	IV	V	VI	VII	VIII	IX	X	XI
M0	714,1	701,6	717,9	747,2	779,8	818,7	807,3	807,1	809,7	820,6	836,7
M1	2 006,3	2 260,4	2 278,7	2 222,4	2 279,6	2 444,2	2 597,6	2 438,4	2 384,7	2 318,9	2 402,7
M2	4 207,2	4 476,7	4 416,7	4 391,5	4 419,2	4 736,9	4 993,2	4 857,7	4 909,2	4 796,9	4 829,4
M3	5 970,4	6 780,8	6 688,4	6 556,1	6 587,4	6 786,3	7 091,7	7 064,5	7 255,0	7 310,7	7 094,5

АҚШ доллары және еуроның ресми айырбастау бағамдары

2009 жылғы қарашада шетел валютасын (орташа өлшемді бағам) айырбастау пунктерімен сату көлемі оны сатып алу көлемінен: АҚШ доллары – 2,1 есеге, еуро – 2,3 есеге, ресей рублі – 2,0 есеге асып түсті.

Сату көлемі 2009 жылғы қазанмен салыстырғанда еуро бойынша – 28,0%-ға, АҚШ доллары бойынша – 15,3%-ға, ресей рублі бойынша – 16,2%-ға төмендеді.

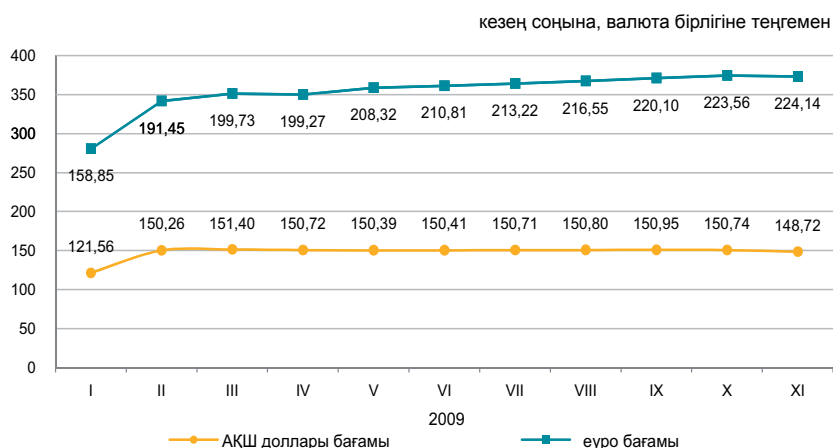

9.3 АҚША-КРЕДИТ ЖҮЙЕСІНІҢ КРЕДИТТЕРІ МЕН ДЕПОЗИТТЕРІ

Банктер кредиттері

млрд. теңге

2007 жылғы қазан 7 213,6
 2008 жылғы қазан 7 286,1
 2009 жылғы қазан 7 960,6

2007 жылғы қараша 7 227,5
 2008 жылғы қараша 7 390,9
 2009 жылғы қараша 7 822,4

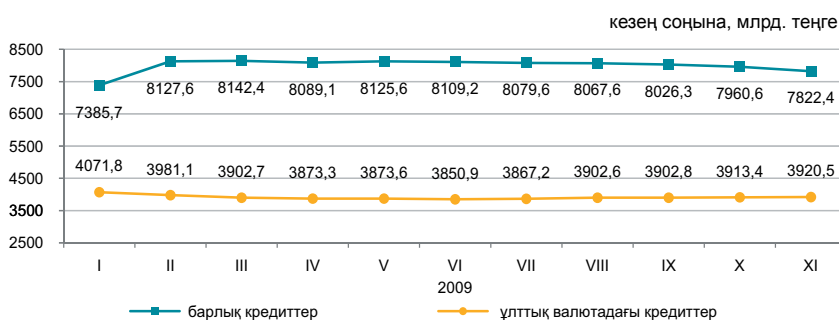

2009 жылғы қарашаның соңына ұзақ мерзімді кредиттер сомасы (бір жылдан астам) 6616,2 млрд. теңгені (2008 жылғы қарашаның соңына – 5860,9 млрд. теңге) құрады және өткен аймен салыстырғанда 1,3%-ға төмендеді.

2009 жылғы қарашаның соңына екінші деңгейдегі банктердің шағын кәсіпкерлік субъектілеріне берген кредиттері берілген кредиттердің жалпы сомасының 22,5%-ын құрайды.

	пайызбен			
	2009 жылғы қарашаның соңындағы, үлес салмағы	2009 жылғы қарашаның соңы 2008 жылғы қарашаның соңына	2008 жылғы қарашаның соңындағы, үлес салмағы	2008 жылғы қарашаның соңы 2007 жылғы қарашаның соңына
Өнеркәсіп	10,8	128,9	9,5	129,2
Ауыл шаруашылығы	5,7	97,1	6,6	88,9
Құрылыс	15,8	102,1	17,5	89,6
Көлік	2,4	93,5	2,9	129,3
Байланыс	1,2	142,3	1,0	106,3
Сауда	41,3	120,3	38,9	98,2
Өзгелер	22,8	110,1	23,6	116,8

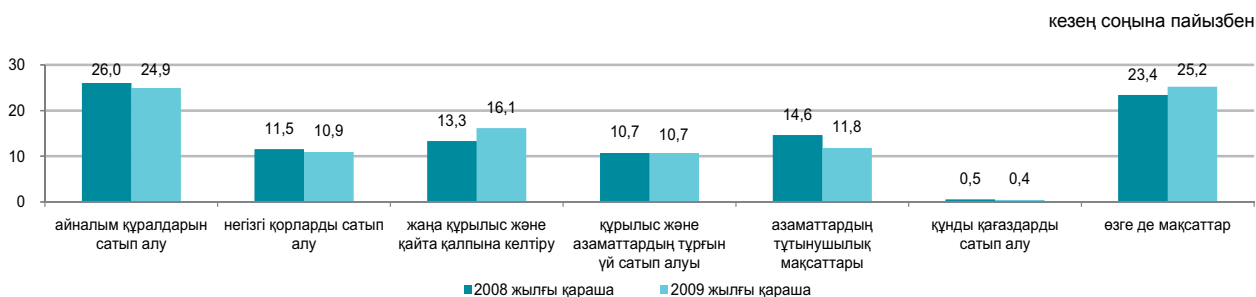

Депозиттік ұйымдардағы депозиттер

Ұлттық валютадағы депозиттер өткен айға қарағанда 3,4% өсті, шетел валютасындағы депозиттер – 10,5% төмендеді. Депозиттердің жалпы сомасында 2009 жылғы қарашаның соңына жеке тұлғалардың депозиттері 28,9 % (1806,9 млрд. теңге), банктік емес заңды тұлғалардың депозиттері 71,1% (4451,0 млрд. теңге) құрады.

	2009 жылғы қарашаның соңындағы үлес салмағы, пайызбен	Депозиттер, млрд. теңге	
		2009 жылғы қарашаның соңына	2008 жылғы қарашаның соңына
Барлығы, депозиттер	100,0	6 257,9	5 211,2
ұлттық валютадағы	53,4	3 339,6	3 324,9
шетел валютасындағы	46,6	2 918,3	1 886,3

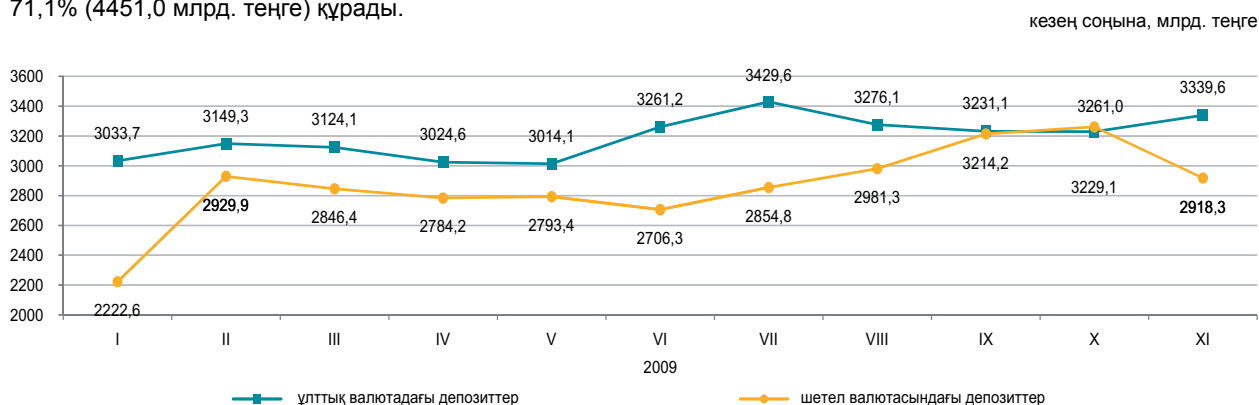

9.4 КӘСІПОРЫНДАРДЫҢ ҚАРЖЫСЫ

Салық салуға дейінгі пайда (залал)

өткен тоқсанға пайызбен

2008 жыл	
I тоқсан.....	106,4
II тоқсан.....	144,3
III тоқсан.....	90,4
IV тоқсан.....	34,3
2009 жыл	
I тоқсан.....	60,1
II тоқсан.....	192,7
III тоқсан.....	158,2

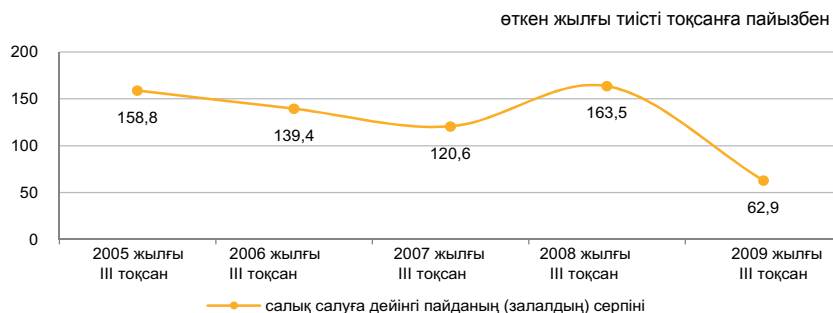

Шығыстардың құрылымы

2009 жылғы III тоқсанда кәсіпорындар шығыстарының жалпы сомасы 3682,0 млрд. теңгені құрады, бұл өткен жылғы тиісті кезеңдегі ұқсас көрсеткіштен 2,3%-ға жоғары.

пайызбен

	2008 жылғы III тоқсан	2009 жылғы III тоқсан
Материалдық шығындар	49,5	40,1
Өзге де шығыстар	30,6	39,9
Еңбекақы төлеу шығыстары	12,8	11,7
Негізгі құрал-жабдықтар мен материалдық емес активтердің өтелімі	7,1	8,3

Қызметтің кейбір түрлері бойынша пайдалылығы

Тұтастай республика бойынша ірі және орта кәсіпорындардың пайдалылығы 24,8% құрады.

пайызбен

	2008 жылғы III тоқсан	2009 жылғы III тоқсан
Ауыл шаруашылығы, аң аулау және орман шаруашылығы	26,8	7,0
Өнеркәсіп	74,3	44,7
Кен өндіру өнеркәсібі	123,0	68,6
Өндеу өнеркәсібі	31,4	16,6
Электр энергиясын, газ бен су өндіру және бөлу	2,5	2,3
Құрылыс	9,9	19,7
Сауда; автомобильдерді, тұрмыстық бұйымдар мен жеке пайдаланатын заттарды жөндеу	12,2	7,3
Көлік пен байланыс	25,2	22,1

Кәсіпорындардың берешегі

2009 жылғы 1 қазанға республиканың кәсіпорындарында еңбекақы төлеу бойынша берешек 2008 жылғы тиісті кезеңмен салыстырғанда 3,4%-ға азайып, 90,5 млрд. теңгені құрады, одан мерзімі өткен берешек 2,6 млрд. теңге сомасында немесе еңбекақы төлеу бойынша жалпы берешектен 2,9%-ы қалыптасты.

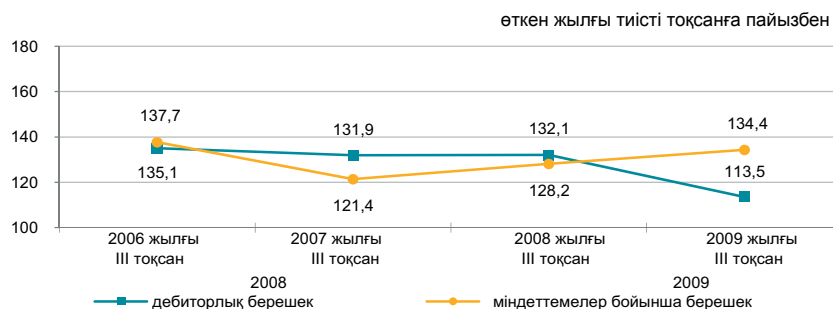

Қызметтің жекелеген түрлері бойынша еңбекақы төлеу бойынша берешек

млн. теңге

	Міндеттемелер бойынша берешек	Еңбекақы төлеу бойынша берешек, барлығы	Еңбекақы төлеу бойынша мерзімі өткен берешек
Ауыл шаруашылығы, аң аулау және орман шаруашылығы	431 472,5	2 855,5	134,2
Өнеркәсіп	6 101 271,9	36 161,4	726,2
Кен өндіру өнеркәсібі	3 437 291,9	15 117,3	166,3
Өндеу өнеркәсібі	2 241 310,1	16 847,4	497,0
Электр энергиясын, газ бен су өндіру және бөлу	422 669,9	4 196,7	62,9
Құрылыс	1 832 113,2	12 448,1	1 142,1
Сауда; автомобильдерді, тұрмыстық бұйымдар мен жеке пайдаланатын заттарды жөндеу	1 485 665,4	5 368,1	220,6
Көлік пен байланыс	2 361 116,6	18 512,3	128,6

10. Өңірлердің әлеуметтік-экономикалық дамуы

АҚМОЛА ОБЛЫСЫ

Әлеуметтік даму

Халық, адам (01.12.2009ж.)	737 963
Туғандар, адам (2009ж. қаңтар-қараша)	11 929
Өлгендер, адам (2009ж. қаңтар-қараша)	7 986
Келгені, адам (2009ж. қаңтар-қараша)	14 241
Кеткені, адам (2009ж. қаңтар-қараша)	22 118
Жұмыспен қамтылғандар, адам (2009ж. IV тоқсан)	407 627
Жалдамалы қызметкерлер, жұмыспен қамтылғандардың жалпы санына %-бен (2009ж. IV тоқсан)	57,6
Жұмыссыздық деңгейі, % (2009ж. IV тоқсан)	6,3
Жалақы, теңге (2009ж. қараша)	47 249
Жан басына шаққандағы орташа атаулы ақшалай табыстары, теңге (2009ж. қараша)	33 320
Күнкөрістің ең төменгі деңгейінің шамасы, теңге (2009ж. желтоқсан)	10 799

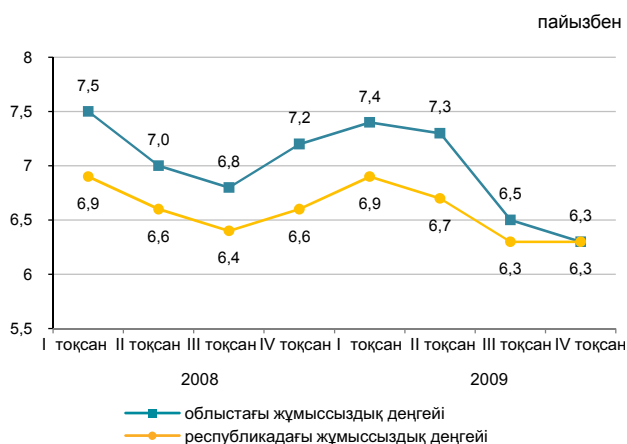

Экономиканың нақты секторы

	2009 қаңтар-желтоқсан 2008 қаңтар-желтоқсанға %-бен	2008 қаңтар-желтоқсан 2007 қаңтар-желтоқсанға %-бен
Өнеркәсіп	91,9	91,0
Кен өндіру өнеркәсібі	79,7	72,8
Өңдеу өнеркәсібі	91,0	92,2
Электр энергиясын, газ бен су өндіру және бөлу	115,4	96,2
Ауыл шаруашылығы	145,0	78,9
Құрылыс	109,9	118,4
Бөлшек сауда	94,3	100,3
Жүк айналымы	96,1	98,6
Жолаушылар айналымы	98,8	97,3
Байланыс	104,7	111,8

2009ж. қаңтар-желтоқсан, пайызбен

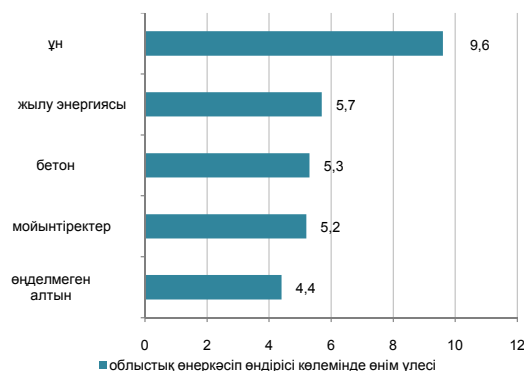

Ауыл шаруашылығы

	2009ж. қаңтар-желтоқсан	Өткен жылғы тиісті кезенге пайызбен
Тірідей салмақта союға өткізілген мал мен құс, мың тонна	101,1	99,5
Сауылған сиыр сүті, мың тонна	452,1	100,0
Алынған тауық жұмыртқасы, млн. дана	338,0	152,2
Негізгі дәнді дақылдардың қолда бары – барлығы, мың тонна ¹⁾	4 381,2	174,3
одан:		
бидай	3 975,0	176,4
арпа	378,2	152,4
Негізгі майлы дақылдардың қолда бары – барлығы, мың тонна ¹⁾	15,2	5,5 есе
одан:		
күнбағыс	5,8	2,4 есе
шашақты зығыр тұқымдары	0,5	-
рапс	8,9	20,9 есе

Бағалар индексі

	2009ж. желтоқсан 2009ж. қарашаға, %	2009ж. желтоқсан 2008ж. желтоқсанға, %
Тұтыну бағаларының индексі	102,5	107,8
Азық-түлік тауарлары	100,4	102,3
Азық-түлік емес тауарлар	100,4	108,1
Ақылы қызметтер	106,9	114,7
Өндіруші кәсіпорындардың бағалары индексі	100,4	103,7
Ауыл шаруашылығының бағалары индексі	96,1	73,0
Құрылыстағы бағалар индексі	100,8	105,6
Көлік қызметтерінің тарифтері индексі	100,0	96,7
Байланыс қызметтерінің тарифтері индексі	100,0	99,9

¹⁾ 2010 жылғы 1 қаңтарға.

АҚТӨБЕ ОБЛЫСЫ

Әлеуметтік даму

Халық, адам (01.12.2009ж.)	719 207
Туғандар, адам (2009ж. қаңтар-қараша)	15 435
Өлгендер, адам (2009ж. қаңтар-қараша)	5 509
Келгені, адам (2009ж. қаңтар-қараша)	10 253
Кеткені, адам (2009ж. қаңтар-қараша)	13 102
Жұмыспен қамтылғандар, адам (2009ж. IV тоқсан)	373 899
Жалдамалы қызметкерлер, жұмыспен қамтылғандардың жалпы санына %-бен (2009ж. IV тоқсан)	66,0
Жұмыссыздық деңгейі, % (2009ж. IV тоқсан)	5,9
Жалақы, теңге (2009ж. қараша)	59 153
Жан басына шаққандағы орташа атаулы ақшалай табыстары, теңге (2009ж. қараша)	32 622
Күнкөрістің ең төменгі деңгейінің шамасы, теңге (2009ж. желтоқсан)	11 098

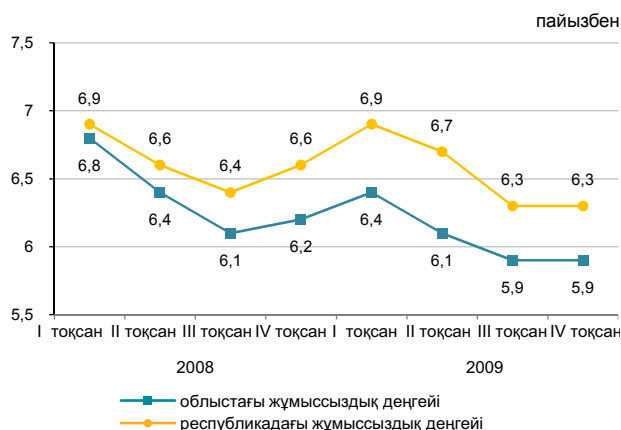

Экономиканың нақты секторы

	2009 қаңтар-желтоқсан 2008 қаңтар-желтоқсанға %-бен	2008 қаңтар-желтоқсан 2007 қаңтар-желтоқсанға %-бен
Өнеркәсіп	105,6	99,2
Кен өндіру өнеркәсібі	106,8	99,6
Өңдеу өнеркәсібі	101,8	96,8
Электр энергиясын, газ бен су өндіру және бөлу	107,3	105,6
Ауыл шаруашылығы	100,1	103,3
Құрылыс	100,6	99,2
Бөлшек сауда	118,1	97,4
Жүк айналымы	105,3	101,1
Жолаушылар айналымы	100,5	104,5
Байланыс	98,3	111,5

2009ж. қаңтар-желтоқсан, пайызбен

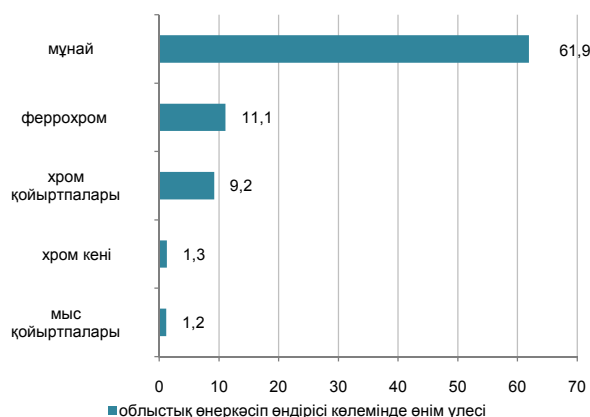

Ауыл шаруашылығы

	Қаңтар-желтоқсан 2009 жыл	Өткен жылғы тиісті кезенге пайызбен
Тірідей салмақта союға өткізілген мал мен құс, мың тонна	102,2	106,2
Сауылған сиыр сүті, мың тонна	309,6	103,0
Алынған тауық жұмыртқасы, млн. дана	146,4	106,4
Негізгі дәнді дақылдардың қолда бары – барлығы, мың тонна ¹⁾	368,9	95,9
одан:		
бидай	315,1	103,3
арпа	53,3	68,2
Негізгі майлы дақылдардың қолда бары – барлығы, мың тонна ¹⁾	2,9	54,5
одан:		
рапс	0,7	17,1
күнбағыс	2,2	189,3

Бағалар индексі

	2009ж. желтоқсан 2009ж. қарашаға, %	2009ж. желтоқсан 2008ж. желтоқсанға, %
Тұтыну бағаларының индексі	101,0	105,8
Азық-түлік тауарлары	100,2	103,8
Азық-түлік емес тауарлар	100,7	108,5
Ақылы қызметтер	102,5	106,0
Өндіруші кәсіпорындар бағасының индексі	99,8	130,3
Ауыл шаруашылығының бағалары индексі	99,7	91,7
Құрылыстағы бағалар индексі	100,4	103,4
Көлік қызметтерінің тарифтері индексі	100,0	99,3
Байланыс қызметтерінің тарифтері индексі	100,0	99,4

¹⁾ 2010 жылғы 1 қаңтарға.

АЛМАТЫ ОБЛЫСЫ

Әлеуметтік даму

Халық, адам (01.12.2009ж.)	1 691 495
Туғандар, адам (2009ж. қаңтар-қараша)	34 732
Өлгендер, адам (2009ж. қаңтар-қараша)	13 369
Келгені, адам (2009ж. қаңтар-қараша)	39 646
Кеткені, адам (2009ж. қаңтар-қараша)	36 657
Жұмыспен қамтылғандар, адам (2009ж. IV тоқсан)	817 667
Жалдамалы қызметкерлер, жұмыспен қамтылғандардың жалпы санына %-бен (2009ж. IV тоқсан)	58,0
Жұмыссыздық деңгейі, % (2009ж. IV тоқсан)	6,4
Жалақы, теңге (2009ж. қараша)	51 010
Жан басына шаққандағы орташа атаулы ақшалай табыстары, теңге (2009ж. қараша)	29 523
Күнкөрістің ең төменгі деңгейінің шамасы, теңге (2009ж. желтоқсан)	12 215

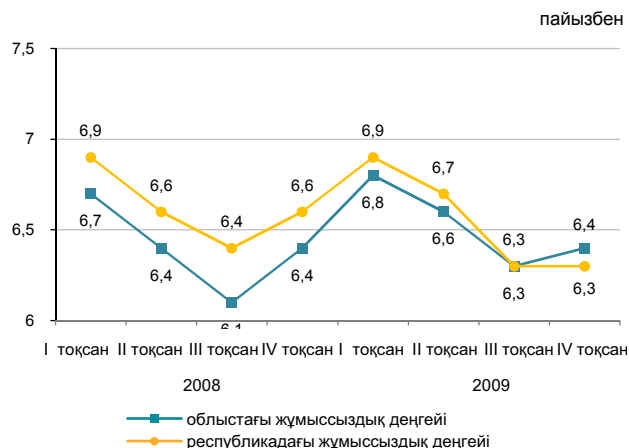

Экономиканың нақты секторы

	2009 қаңтар-желтоқсан 2008 қаңтар-желтоқсанға %-бен	2008 қаңтар-желтоқсан 2007 қаңтар-желтоқсанға %-бен
Өнеркәсіп	96,0	98,3
Кен өндіру өнеркәсібі	71,5	86,8
Өңдеу өнеркәсібі	97,2	96,4
Электр энергиясын, газ бен су өндіру және бөлу	97,7	113,1
Ауыл шаруашылығы	113,9	98,5
Құрылыс	93,4	131,8
Бөлшек сауда	110,6	101,1
Жүк айналымы	98,8	98,3
Жолаушылар айналымы	101,5	103,9
Байланыс	111,6	108,1

2009ж. қаңтар-желтоқсан, пайызбен

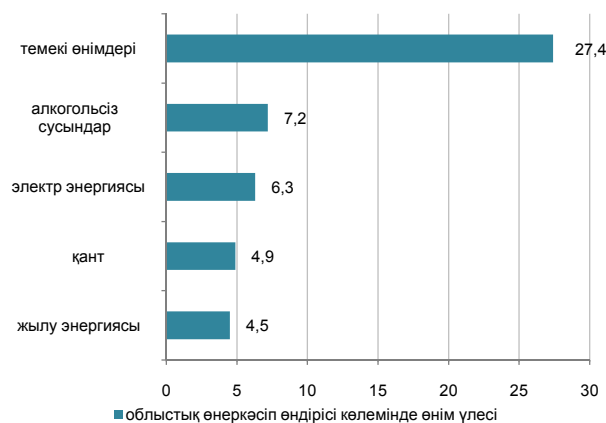

Ауыл шаруашылығы

	2009ж. қаңтар-желтоқсан	Өткен жылғы тиісті кезенге пайызбен
Тірідей салмақта союға өткізілген мал мен құс, мың тонна	263,0	104,7
Сауылған сиыр сүті, мың тонна	665,8	100,4
Алынған тауық жұмыртқасы, млн. дана	866,7	109,3
Негізгі дөңді дақылдардың қолда бары – барлығы, мың тонна ¹⁾	299,0	3,2 есе
одан:		
бидай	61,7	2,7 есе
арпа	118,6	4,8 есе
жүгері	88,5	4,6 есе
Негізгі майлы дақылдардың қолда бары – барлығы, мың тонн ^{a1)}	16,9	2,7 есе
одан:		
соя бұршақтары	9,2	171,2
мақсары тұқымдары	0,7	17,4 есе
күнбағыс	7,0	10,3 есе

¹⁾ 2010 жылғы 1 қаңтарға.

Бағалар индексі

	2009ж. желтоқсан 2009ж. қарашаға, %	2009ж. желтоқсан 2008ж. желтоқсанға, %
Тұтыну бағаларының индексі	100,7	105,5
Азық-түлік тауарлары	100,2	102,7
Азық-түлік емес тауарлар	100,4	107,3
Ақылы қызметтер	101,8	107,9
Өндіруші кәсіпорындар бағасының индексі	100,7	107,8
Ауыл шаруашылығының бағалары индексі	99,4	94,1
Құрылыстағы бағалар индексі	100,7	104,0
Көлік қызметтерінің тарифтері индексі	100,0	130,2
Байланыс қызметтерінің тарифтері индексі	100,0	100,0

АТЫРАУ ОБЛЫСЫ

Әлеуметтік даму

Халық, адам (01.12.2009ж.)	512 498
Туғандар, адам (2009ж. қаңтар-қараша)	12 892
Өлгендер, адам (2009ж. қаңтар-қараша)	3 569
Келгені, адам (2009ж. қаңтар-қараша)	9 265
Кеткені, адам (2009ж. қаңтар-қараша)	7 713
Жұмыспен қамтылғандар, адам (2009ж. IV тоқсан)	242 767
Жалдамалы қызметкерлер, жұмыспен қамтылғандардың жалпы санына %-бен (2009ж. IV тоқсан)	86,2
Жұмыссыздық деңгейі, % (2009ж. IV тоқсан)	5,9
Жалақы, теңге (2009ж. қараша)	130 061
Жан басына шаққандағы орташа атаулы ақшалай табыстары, теңге (2009ж. қараша)	75 312
Күнкөрістің ең төменгі деңгейінің шамасы, теңге (2009ж. желтоқсан)	12 704

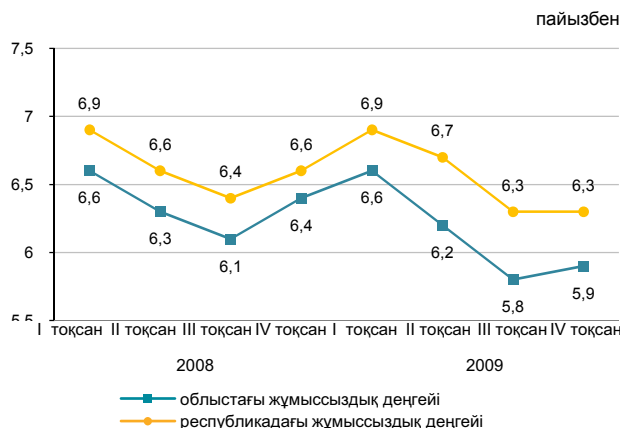

Экономиканың нақты секторы

	2009 қаңтар-желтоқсан 2008 қаңтар-желтоқсанға %-бен	2008 қаңтар-желтоқсан 2007 қаңтар-желтоқсанға %-бен
Өнеркәсіп	120,5	117,5
Кен өндіру өнеркәсібі	122,2	120,3
Өңдеу өнеркәсібі	111,8	103,5
Электр энергиясын, газ бен су өндіру және бөлу	113,2	101,0
Ауыл шаруашылығы	101,2	103,0
Құрылыс	98,7	161,8
Бөлшек сауда	105,0	100,2
Жүк айналымы	109,5	100,9
Жолаушылар айналымы	113,1	109,7
Байланыс	107,1	100,1

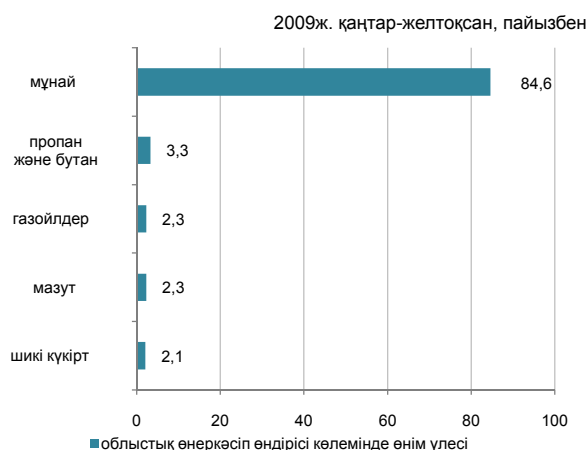

Ауыл шаруашылығы

	2009ж. қаңтар-желтоқсан	Өткен жылғы тиісті кезенге пайызбен
Тірідей салмақта союға өткізілген мал мен құс, мың тонна	46,0	101,8
Сауылған сиыр сүті, мың тонна	54,0	102,4
Алынған тауық жұмыртқасы, млн. дана	1,8	101,9
Негізгі дәнді дақылдардың қолда бары – барлығы, тонна ¹⁾	194,0	59,0
одан:		
арпа	194,0	59,0
Негізгі майлы дақылдардың қолда бары – барлығы, тонна ¹⁾	147,0	38,7
одан:		
мақсары тұқымдары	147,0	38,7

¹⁾ 2010 жылғы 1 қаңтарға.

Бағалар индексі

	2009ж. желтоқсан 2009ж. қарашаға, %	2009ж. желтоқсан 2008ж. желтоқсанға, %
Тұтыну бағаларының индексі	100,3	106,0
Азық-түлік тауарлары	100,3	102,8
Азық-түлік емес тауарлар	100,4	108,4
Ақылы қызметтер	100,0	108,2
Өндіруші кәсіпорындар бағасының индексі	103,5	158,6
Ауыл шаруашылығының бағалары индексі	94,4	97,9
Құрылыстағы бағалар индексі	100,1	103,6
Көлік қызметтерінің тарифтері индексі	99,6	110,1
Байланыс қызметтерінің тарифтері индексі	100,0	95,9

БАТЫС ҚАЗАҚСТАН ОБЛЫСЫ

Әлеуметтік даму

Халық, адам (01.12.2009ж.)	623 662
Туғандар, адам (2009ж. қаңтар-қараша)	10 776
Өлгендер, адам (2009ж. қаңтар-қараша)	5 527
Келгені, адам (2009ж. қаңтар-қараша)	14 130
Кеткені, адам (2009ж. қаңтар-қараша)	14 502
Жұмыспен қамтылғандар, адам (2009ж. IV тоқсан)	313 554
Жалдамалы қызметкерлер, жұмыспен қамтылғандардың жалпы санына %-бен (2009ж. IV тоқсан)	60,4
Жұмыссыздық деңгейі, % (2009ж. IV тоқсан)	5,9
Жалақы, теңге (2009ж. қараша)	68 915
Жан басына шаққандағы орташа атаулы ақшалай табыстары, теңге (2009ж. қараша)	38 487
Күнкөрістің ең төменгі деңгейінің шамасы, теңге (2009ж. желтоқсан)	11 226

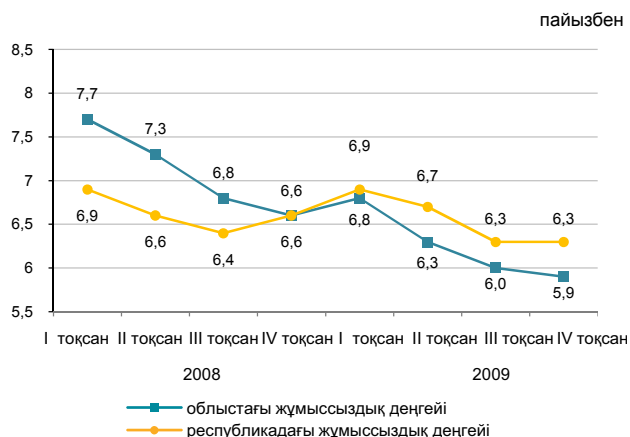

Экономиканың нақты секторы

	2009 қаңтар-желтоқсан 2008 қаңтар-желтоқсанға %-бен	2008 қаңтар-желтоқсан 2007 қаңтар-желтоқсанға %-бен
Өнеркәсіп	104,6	100,7
Кен өндіру өнеркәсібі	104,5	100,6
Өңдеу өнеркәсібі	106,6	105,8
Электр энергиясын, газ бен су өндіру және бөлу	106,5	101,2
Ауыл шаруашылығы	71,0	115,4
Құрылыс	112,2	107,3
Бөлшек сауда	97,4	98,4
Жүк айналымы	96,7	98,2
Жолаушылар айналымы	105,2	105,3
Байланыс	110,6	111,1

2009ж. қаңтар-желтоқсан, пайызбен

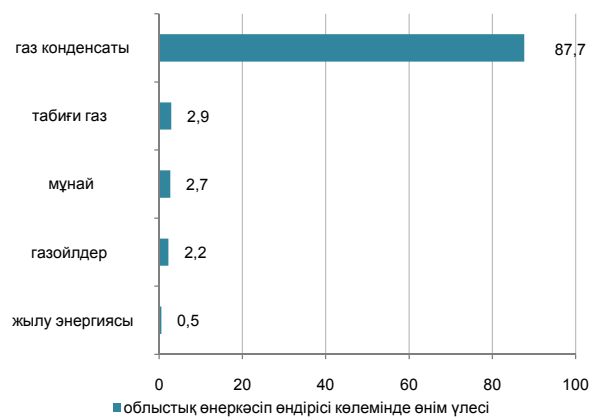

Ауыл шаруашылығы

	2009ж. қаңтар-желтоқсан	Өткен жылғы тиісті кезенге пайызбен
Тірідей салмақта союға өткізілген мал мен құс, мың тонна	77,3	102,3
Сауылған сиыр сүті, мың тонна	233,6	101,0
Алынған тауық жұмыртқасы, млн. дана	112,5	105,9
Негізгі дәнді дақылдардың қолда бары – барлығы, мың тонна ¹⁾	363,9	77,0
одан:		
бидай	288,1	99,4
арпа	69,0	40,7
Негізгі майлы дақылдардың қолда бары– барлығы, мың тонна ¹⁾	1,7	25,8
одан:		
күнбағыс	1,6	24,2

¹⁾ 2010 жылғы 1 қаңтарға.

Бағалар индексі

	2009ж. желтоқсан 2009ж. қарашаға, %	2009ж. желтоқсан 2008ж. желтоқсанға, %
Тұтыну бағаларының индексі	100,2	107,4
Азық-түлік емес тауарлар	100,5	108,5
Ақылы қызметтер	100,1	112,2
Өндіруші кәсіпорындар бағасының индексі	100,7	96,5
Ауыл шаруашылығының бағалары индексі	100,5	103,7
Құрылыстағы бағалар индексі	100,4	102,6
Көлік қызметтерінің тарифтері индексі	100,0	97,1
Байланыс қызметтерінің тарифтері индексі	100,0	97,8

ЖАМБЫЛ ОБЛЫСЫ

Әлеуметтік даму

Халық, адам (01.12.2009ж.)	1 042 884
Туғандар, адам (2009ж. қаңтар-қараша)	24 933
Өлгендер, адам (2009ж. қаңтар-қараша)	7 351
Келгені, адам (2009ж. қаңтар-қараша)	16 332
Кеткені, адам (2009ж. қаңтар-қараша)	22 174
Жұмыспен қамтылғандар, адам (2009ж. IV тоқсан)	542 665
Жалдамалы қызметкерлер, жұмыспен қамтылғандардың жалпы санына %-бен (2009ж. IV тоқсан)	47,9
Жұмыссыздық деңгейі, % (2009ж. IV тоқсан)	6,2
Жалақы, теңге (2009ж. қараша)	42 878
Жан басына шаққандағы орташа атаулы ақшалай табыстары, теңге (2009ж. қараша)	28 604
Күнкөрістің ең төменгі деңгейінің шамасы, теңге (2009ж. желтоқсан)	10 771

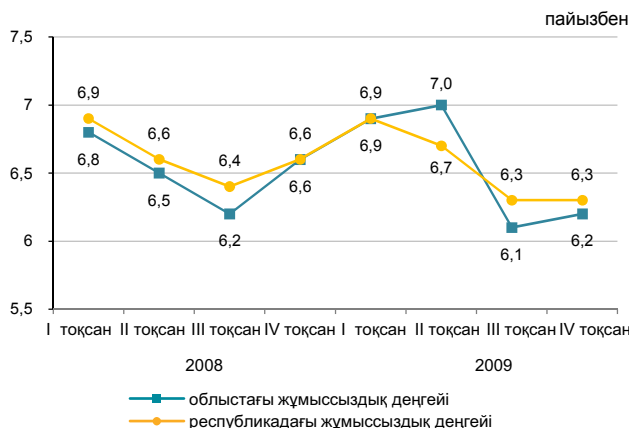

Экономиканың нақты секторы

	2009 қаңтар-желтоқсан 2008 қаңтар-желтоқсанға %-бен	2008 қаңтар-желтоқсан 2007 қаңтар-желтоқсанға %-бен
Өнеркәсіп	70,4	111,6
Кен өндіру өнеркәсібі	72,8	109,0
Өңдеу өнеркәсібі	71,1	107,2
Электр энергиясын, газ бен су өндіру және бөлу	59,6	128,6
Ауыл шаруашылығы	117,4	92,7
Құрылыс	156,0	174,3
Бөлшек сауда	95,9	114,4
Жүк айналымы	99,2	104,7
Жолаушылар айналымы	102,4	103,2
Байланыс	102,8	113,3



Ауыл шаруашылығы

	2009ж. қаңтар-желтоқсан	Өткен жылғы тиісті кезенге пайызбен
Тірідей салмақта союға өткізілген мал мен құс, мың тонна	87,2	101,2
Сауылған сиыр сүті, мың тонна	266,9	100,9
Алынған тауық жұмыртқасы, млн. дана	106,9	110,4
Негізгі дәнді дақылдардың қолда бары – барлығы, мың тонна ¹⁾	147,6	2,4 есе
одан:		
бидай	96,4	2,1 есе
арпа	46,4	5 есе
Негізгі майлы дақылдардың қолда бары – барлығы, мың тонна ¹⁾	2,5	22,7 есе
одан:		
мақсары тұқымдары	2,5	23,2 есе

¹⁾ 2010 жылғы 1 қаңтарға.

Бағалар индексі

	2009ж. желтоқсан 2009ж. қарашаға, %	2009ж. желтоқсан 2008ж. желтоқсанға, %
Тұтыну бағаларының индексі	100,5	106,2
Азық-түлік тауарлары	100,2	103,8
Азық-түлік емес тауарлар	100,3	108,4
Ақылы қызметтер	101,0	107,6
Өндіруші кәсіпорындар бағасының индексі	99,7	105,6
Ауыл шаруашылығының бағалары индексі	99,1	93,1
Құрылыстағы бағалар индексі	100,6	102,6
Көлік қызметтерінің тарифтері индексі	100,0	93,7
Байланыс қызметтерінің тарифтері индексі	100,0	100,0

ҚАРАҒАНДЫ ОБЛЫСЫ

Әлеуметтік даму

Халық, адам (01.12.2009ж.)	1 351 271
Туғандар, адам (2009ж. қаңтар-қараша)	21 371
Өлгендер, адам (2009ж. қаңтар-қараша)	13 918
Келгені, адам (2009ж. қаңтар-қараша)	29 104
Кеткені, адам (2009ж. қаңтар-қараша)	31 659
Жұмыспен қамтылғандар, адам (2009ж. IV тоқсан)	694 462
Жалдамалы қызметкерлер, жұмыспен қамтылғандардың жалпы санына %-бен (2009ж. IV тоқсан)	79,5
Жұмыссыздық деңгейі, % (2009ж. IV тоқсан)	5,8
Жалақы, теңге (2009ж. қараша)	57 149
Жан басына шаққандағы орташа атаулы ақшалай табыстары, теңге (2009ж. қараша)	35 044
Күнкөрістің ең төменгі деңгейінің шамасы, теңге (2009ж. желтоқсан)	10 743

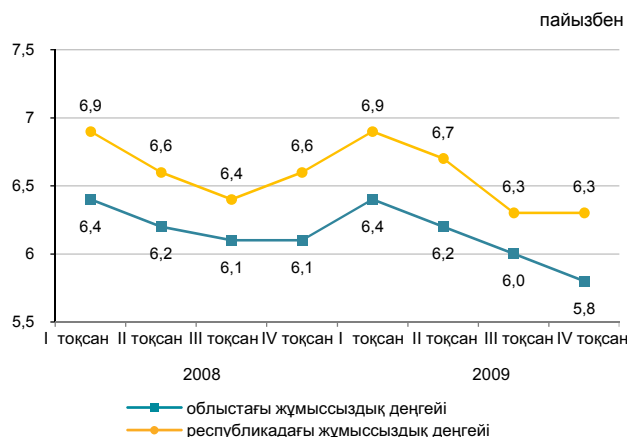

Экономиканың нақты секторы

	2009 қаңтар-желтоқсан 2008 қаңтар-желтоқсанға %-бен	2008 қаңтар-желтоқсан 2007 қаңтар-желтоқсанға %-бен
Өнеркәсіп	96,8	96,3
Кен өндіру өнеркәсібі	95,7	101,2
Өңдеу өнеркәсібі	96,9	94,5
Электр энергиясын, газ бен су өндіру және бөлу	102,8	104,2
Ауыл шаруашылығы	109,9	100,3
Құрылыс	87,7	112,9
Бөлшек сауда	110,8	106,5
Жүк айналымы	104,8	102,6
Жолаушылар айналымы	103,2	100,7
Байланыс	102,2	116,5

2009ж. қаңтар-желтоқсан, пайызбен

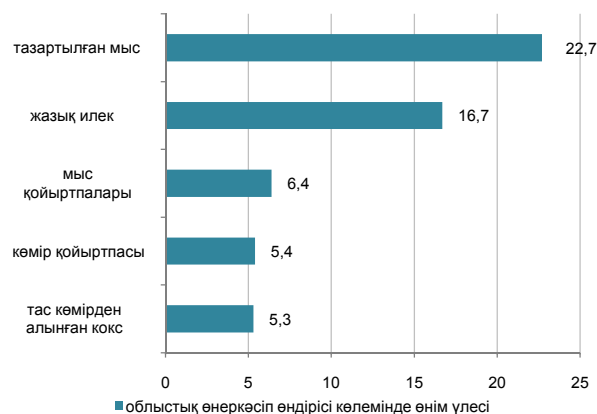

Ауыл шаруашылығы

	2009ж. қаңтар-желтоқсан	Өткен жылғы тиісті кезенге пайызбен
Тірідей салмақта союға өткізілген мал мен құс, мың тонна	119,3	96,3
Сауылған сиыр сүті, мың тонна	345,7	105,0
Алынған тауық жұмыртқасы, млн. дана	243,0	103,5
Негізгі дөнді дақылдардың қолда бары – барлығы, мың тонна ¹⁾	473,5	161,3
одан:		
бидай	423,6	157,8
арпа	46,5	2,2 есе
Негізгі майлы дақылдардың қолда бары – барлығы, тонна ¹⁾	189,0	3,2 есе
одан:		
күнбағыс	167,0	5,6 есе

¹⁾ 2010 жылғы 1 қаңтарға.

Бағалар индексі

	2009ж. желтоқсан 2009ж. қарашаға, %	2009ж. желтоқсан 2008ж. желтоқсанға, %
Тұтыну бағаларының индексі	101,2	105,9
Азық-түлік тауарлары	100,3	102,4
Азық-түлік емес тауарлар	100,2	108,1
Ақылы қызметтер	103,7	108,6
Өндіруші кәсіпорындар бағасының индексі	102,1	141,7
Ауыл шаруашылығының бағалары индексі	100,5	92,1
Құрылыстағы бағалар индексі	100,7	104,0
Көлік қызметтерінің тарифтері индексі	100,0	100,8
Байланыс қызметтерінің тарифтері индексі	100,0	104,1

ҚОСТАНАЙ ОБЛЫСЫ

Әлеуметтік даму

Халық, адам (01.12.2009ж.)	886 328
Туғандар, адам (2009ж. қаңтар-қараша)	11 457
Өлгендер, адам (2009ж. қаңтар-қараша)	9 479
Келгені, адам (2009ж. қаңтар-қараша)	20 142
Кеткені, адам (2009ж. қаңтар-қараша)	25 160
Жұмыспен қамтылғандар, адам (2009ж. IV тоқсан)	508 202
Жалдамалы қызметкерлер, жұмыспен қамтылғандардың жалпы санына %-бен (2009ж. IV тоқсан)	57,0
Жұмыссыздық деңгейі, % (2009ж. IV тоқсан)	6,2
Жалақы, теңге (2009ж. қараша)	53 795
Жан басына шаққандағы орташа атаулы ақшалай табыстары, теңге (2009ж. қараша)	30 697
Күнкөрістің ең төменгі деңгейінің шамасы, теңге (2009ж. желтоқсан)	11 050

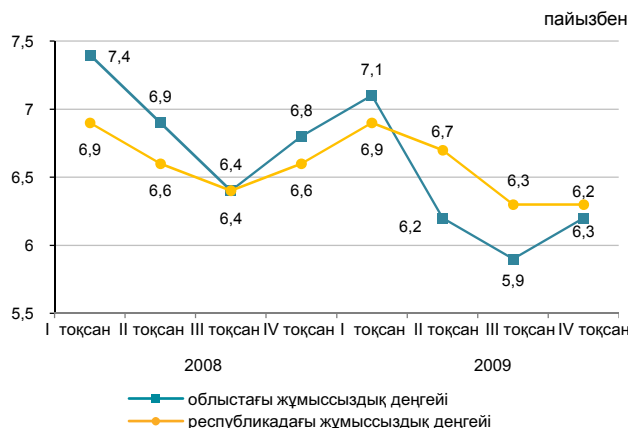

Экономиканың нақты секторы

	2009 қаңтар-желтоқсан 2008 қаңтар-желтоқсанға %-бен	2008 қаңтар-желтоқсан 2007 қаңтар-желтоқсанға %-бен
Өнеркәсіп	101,8	96,2
Кен өндіру өнеркәсібі	102,5	91,5
Өңдеу өнеркәсібі	101,9	105,9
Электр энергиясын, газ бен су өндіру және бөлу	97,4	95,9
Ауыл шаруашылығы	101,2	91,0
Құрылыс	100,9	103,4
Бөлшек сауда	101,0	106,2
Жүк айналымы	100,9	104,7
Жолаушылар айналымы	99,7	100,8
Байланыс	101,4	115,1

2009ж. қаңтар-желтоқсан, пайызбен

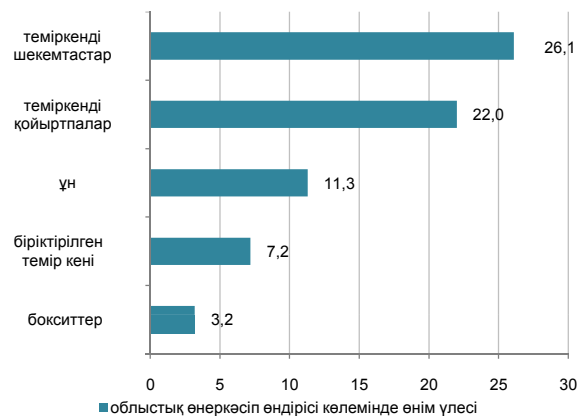

Ауыл шаруашылығы

	2009ж. қаңтар-желтоқсан	Өткен жылғы тиісті кезенге пайызбен
Тірідей салмақта союға өткізілген мал мен құс, мың тонна	237,9	101,0
Сауылған сиыр сүті, мың тонна	634,8	101,4
Алынған тауық жұмыртқасы, млн. дана	438,6	107,4
Негізгі дәнді дақылдардың қолда бары – барлығы, мың тонна ¹⁾	4 163,4	131,7
одан:		
бидай	3 973,1	135,1
арпа	144,9	79,9
Негізгі майлы дақылдардың қолда бары – барлығы, мың тонна ¹⁾	18,1	173,3
одан:		
шашақты зығыр тұқымдары	4,4	18,3 есе
рапс	8,3	94,4
күнбағыс	4,3	3,1 есе

Бағалар индексі

	2009ж. желтоқсан 2009ж. қарашаға, %	2009ж. желтоқсан 2008ж. желтоқсанға, %
Тұтыну бағаларының индексі	100,5	105,3
Азық-түлік тауарлары	100,8	102,8
Азық-түлік емес тауарлар	100,4	107,8
Ақылы қызметтер	100,1	106,2
Өндіруші кәсіпорындар бағасының индексі	100,9	92,0
Ауыл шаруашылығының бағалары индексі	98,8	90,8
Құрылыстағы бағалар индексі	100,6	104,7
Келік қызметтерінің тарифтері индексі	100,0	97,1
Байланыс қызметтерінің тарифтері индексі	100,0	99,9

¹⁾ 2010 жылғы 1 қаңтарға.

ҚЫЗЫЛОРДА ОБЛЫСЫ

Әлеуметтік даму

Халық, адам (01.12.2009ж.)	650 744
Туғандар, адам (2009ж. қаңтар-қараша)	16 283
Өлгендер, адам (2009ж. қаңтар-қараша)	4 292
Келгені, адам (2009ж. қаңтар-қараша)	10 217
Кеткені, адам (2009ж. қаңтар-қараша)	13 027
Жұмыспен қамтылғандар, адам (2009ж. IV тоқсан)	290 132
Жалдамалы қызметкерлер, жұмыспен қамтылғандардың жалпы санына %-бен (2009ж.IV тоқсан)	58,1
Жұмыссыздық деңгейі, % (2009ж. IV тоқсан)	6,3
Жалақы, теңге (2009ж. қараша)	56 928
Жан басына шаққандағы орташа атаулы ақшалай табыстары, теңге (2009ж. қараша)	33 360
Күнкөрістің ең төменгі деңгейінің шамасы, теңге (2009ж. желтоқсан)	12 014

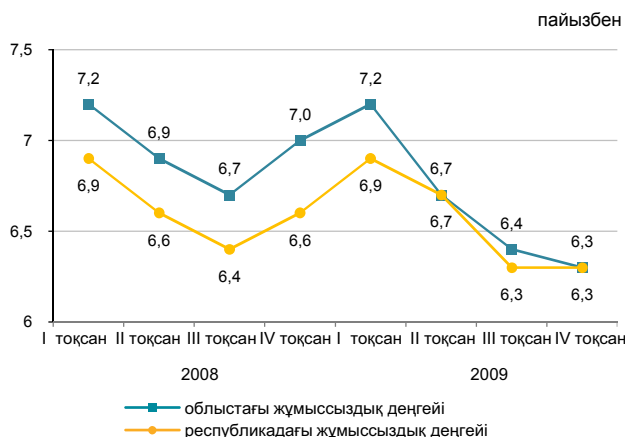

Экономиканың нақты секторы

	2009 қаңтар-желтоқсан 2008 қаңтар-желтоқсанға %-бен	2008 қаңтар-желтоқсан 2007 қаңтар-желтоқсанға %-бен
Өнеркәсіп	98,2	98,6
Кен өндіру өнеркәсібі	97,8	97,9
Өңдеу өнеркәсібі	109,8	114,3
Электр энергиясын, газ бен су өндіру және бөлу	107,7	105,9
Ауыл шаруашылығы	115,3	92,1
Құрылыс	111,4	156,9
Бөлшек сауда	125,1	117,6
Жүк айналымы	95,8	99,5
Жолаушылар айналымы	111,6	105,4
Байланыс	105,5	120,5

2009ж. қаңтар-желтоқсан, пайызбен

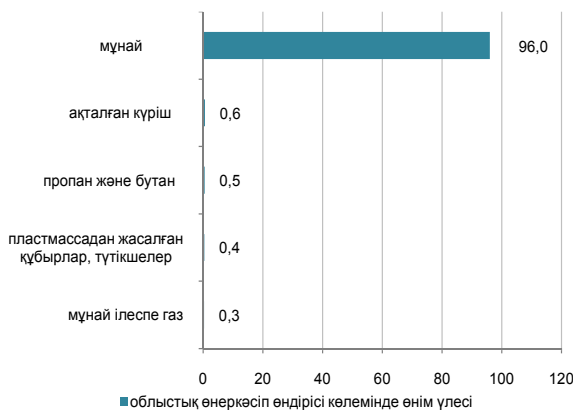

Ауыл шаруашылығы

	2009ж. қаңтар-желтоқсан	Өткен жылғы тиісті кезенге пайызбен
Тірідей салмақта союға өткізілген мал мен құс, мың тонна	31,4	101,6
Сауылған сиыр сүті, мың тонна	72,8	102,0
Алынған тауық жұмыртқасы, млн. дана	13,8	92,6
Негізгі дөнді дақылдардың қолда бары – барлығы, мың тонна ¹⁾	139,7	163,4
одан:		
күріш	135,9	162,1
Негізгі майлы дақылдардың қолда бары – барлығы, тонна ¹⁾	529,2	3,3 есе
одан:		
мақсары тұқымдары	529,2	3,3 есе

¹⁾ 2010 жылғы 1 қаңтарға.

Бағалар индексі

	2009ж. желтоқсан 2009ж. қарашаға, %	2009ж. желтоқсан 2008ж. желтоқсанға, %
Тұтыну бағаларының индексі	100,3	105,9
Азық-түлік тауарлары	100,2	103,7
Азық-түлік емес тауарлар	100,6	107,0
Ақылы қызметтер	100,1	108,0
Өндіруші кәсіпорындар бағасының индексі	102,2	215,6
Ауыл шаруашылығының бағалары индексі	101,6	122,2
Құрылыстағы бағалар индексі	100,5	103,6
Көлік қызметтерінің тарифтері индексі	100,0	99,9
Байланыс қызметтерінің тарифтері индексі	100,0	99,5

МАҢҒЫСТАУ ОБЛЫСЫ

Әлеуметтік даму

Халық, адам (01.12.2009ж.)	443 057
Туғандар, адам (2009ж. қаңтар-қараша)	12 786
Өлгендер, адам (2009ж. қаңтар-қараша)	2 487
Келгені, адам (2009ж. қаңтар-қараша)	17 676
Кеткені, адам (2009ж. қаңтар-қараша)	10 602
Жұмыспен қамтылғандар, адам (2009ж. IV тоқсан)	196 272
Жалдамалы қызметкерлер, жұмыспен қамтылғандардың жалпы санына %-бен (2009ж. IV тоқсан)	91,5
Жұмыссыздық деңгейі, % (2009ж. IV тоқсан)	7,1
Жалақы, теңге (2009ж. қараша)	109 539
Жан басына шаққандағы орташа атаулы ақшалай табыстары, теңге (2009ж. қараша)	59 576
Күнкөрістің ең төменгі деңгейінің шамасы, теңге (2009ж. желтоқсан)	15 166

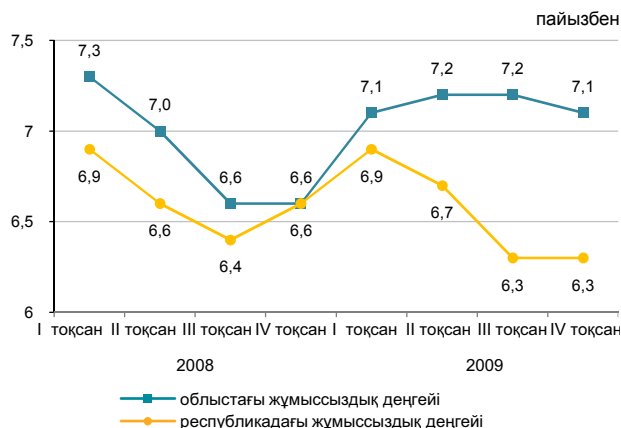

Экономиканың нақты секторы

	2009 қаңтар-желтоқсан 2008 қаңтар-желтоқсанға %-бен	2008 қаңтар-желтоқсан 2007 қаңтар-желтоқсанға %-бен
Өнеркәсіп	100,0	103,9
Кен өндіру өнеркәсібі	100,3	103,9
Өңдеу өнеркәсібі	93,4	108,6
Электр энергиясын, газ бен су өндіру және бөлу	98,6	116,5
Ауыл шаруашылығы	100,2	106,0
Құрылыс	108,2	111,7
Бөлшек сауда	113,8	90,4
Жүк айналымы	100,7	108,0
Жолаушылар айналымы	108,5	97,4
Байланыс	95,4	108,2

2009ж. қаңтар-желтоқсан, пайызбен

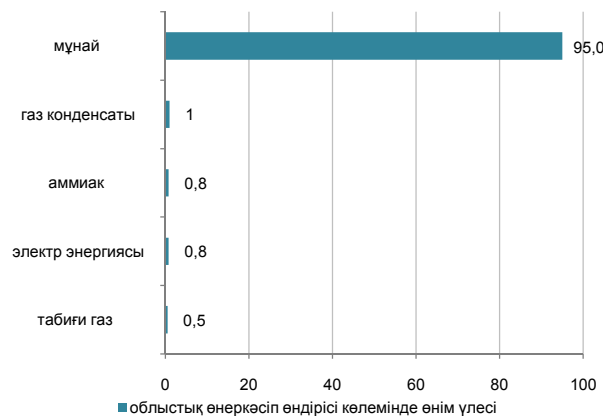

Ауыл шаруашылығы

	2009ж. қаңтар-желтоқсан	Өткен жылғы тиісті кезенге пайызбен
Тірідей салмақта союға өткізілген мал мен құс, мың тонна	9,9	100,2
Сауылған сиыр сүті, мың тонна	3,6	101,8
Алынған тауық жұмыртқасы, млн. дана	0,7	83,1

Бағалар индексі

	2009ж. желтоқсан 2009ж. қарашаға, %	2009ж. желтоқсан 2008ж. желтоқсанға, %
Тұтыну бағаларының индексі	100,4	104,6
Азық-түлік тауарлары	100,4	103,2
Азық-түлік емес тауарлар	100,4	107,3
Ақылы қызметтер	100,3	103,9
Өндіруші кәсіпорындар бағасының индексі	105,9	151,7
Ауыл шаруашылығының бағалары индексі	101,4	96,1
Құрылыстағы бағалар индексі	100,6	105,3
Көлік қызметтерінің тарифтері индексі	100,0	102,7
Байланыс қызметтерінің тарифтері индексі	100,0	99,3

ОҢТҮСТІК ҚАЗАҚСТАН ОБЛЫСЫ

Әлеуметтік даму

Халық, адам (01.12.2009ж.)	2 426 329
Туғандар, адам (2009ж. қаңтар-қараша)	68 692
Өлгендер, адам (2009ж. қаңтар-қараша)	14 344
Келгені, адам (2009ж. қаңтар-қараша)	27 865
Кеткені, адам (2009ж. қаңтар-қараша)	37 427
Жұмыспен қамтылғандар, адам (2009ж. IV тоқсан)	1 062 465
Жалдамалы қызметкерлер, жұмыспен қамтылғандардың жалпы санына %-бен (2009ж. IV тоқсан)	51,9
Жұмыссыздық деңгейі, % (2009ж. IV тоқсан)	6,3
Жалақы, теңге (2009ж. қараша)	47 263
Жан басына шаққандағы орташа атаулы ақшалай табыстары, теңге (2009ж. қараша)	22 652
Күнкөрістің ең төменгі деңгейінің шамасы, теңге (2009ж. желтоқсан)	10 856

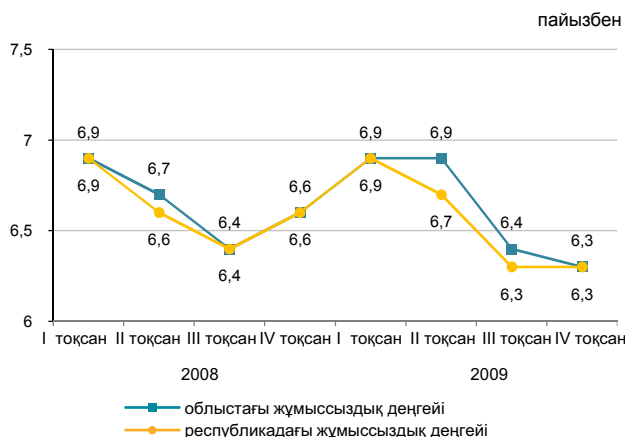

Экономиканың нақты секторы

	2009 қаңтар-желтоқсан / 2008 қаңтар-желтоқсанға %-бен	2008 қаңтар-желтоқсан / 2007 қаңтар-желтоқсанға %-бен
Өнеркәсіп	106,6	102,7
Кен өндіру өнеркәсібі	153,4	131,2
Өңдеу өнеркәсібі	104,5	102,0
Электр энергиясын, газ бен су өндіру және бөлу	104,9	93,1
Ауыл шаруашылығы	100,2	96,5
Құрылыс	145,9	137,6
Бөлшек сауда	97,8	100,2
Жүк айналымы	107,3	108,4
Жолаушылар айналымы	105,2	105,3
Байланыс	98,9	110,2

2009ж. қаңтар-желтоқсан, пайызбен

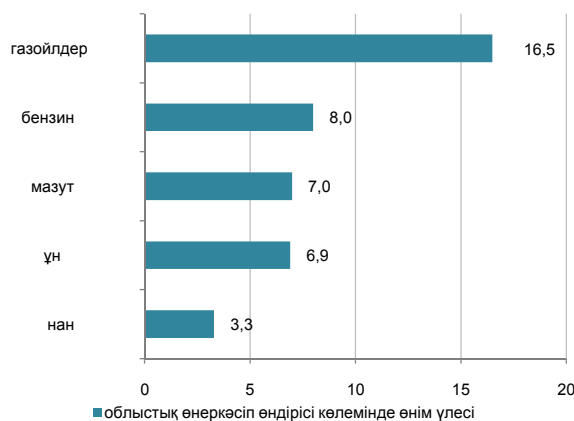

Ауыл шаруашылығы

	2009ж. қаңтар-желтоқсан	Өткен жылғы тиісті кезенге пайызбен
Тірідей салмақта союға өткізілген мал мен құс, мың тонна	154,6	101,7
Сауылған сиыр сүті, мың тонна	607,0	101,6
Алынған тауық жұмыртқасы, млн. дана	243,1	98,9
Негізгі дәнді дақылдардың қолда бары – барлығы, мың тонна ¹⁾	85,2	106,5
одан:		
бидай	83,2	105,6
Негізгі майлы дақылдардың қолда бары – барлығы, мың тонна ¹⁾	18,9	120,0
одан:		
мақсары тұқымдары	2,3	163,2
мақта тұқымдары	11,9	163,6
күнбағыс	4,7	66,2

Бағалар индексі

	2009ж. желтоқсан 2009ж. қарашаға, %	2009ж. желтоқсан 2008ж. желтоқсанға, %
Тұтыну бағаларының индексі	100,3	106,0
Азық-түлік тауарлары	100,6	104,9
Азық-түлік емес тауарлар	100,0	109,7
Ақылы қызметтер	100,3	104,3
Өндіруші кәсіпорындар бағасының индексі	99,9	95,9
Ауыл шаруашылығының бағалары индексі	100,1	95,2
Құрылыстағы бағалар индексі	100,3	102,8
Көлік қызметтерінің тарифтері индексі	100,7	95,3
Байланыс қызметтерінің тарифтері индексі	100,0	99,5

¹⁾ 2010 жылғы 1 қаңтарға.

ПАВЛОДАР ОБЛЫСЫ

Әлеуметтік даму

Халық, адам (01.12.2009ж.)	750 566
Туғандар, адам (2009ж. қаңтар-қараша)	11 545
Өлгендер, адам (2009ж. қаңтар-қараша)	7 361
Келгені, адам (2009ж. қаңтар-қараша)	14 678
Кеткені, адам (2009ж. қаңтар-қараша)	17 119
Жұмыспен қамтылғандар, адам (2009ж. IV тоқсан)	404 816
Жалдамалы қызметкерлер, жұмыспен қамтылғандардың жалпы санына %-бен (2009ж. IV тоқсан)	76,7
Жұмыссыздық деңгейі, % (2009ж. IV тоқсан)	6,2
Жалақы, теңге (2009ж. қараша)	55 301
Жан басына шаққандағы орташа атаулы ақшалай табыстары, теңге (2009ж. қараша)	37 481
Күнкөрістің ең төменгі деңгейінің шамасы, теңге (2009ж. желтоқсан)	10 420

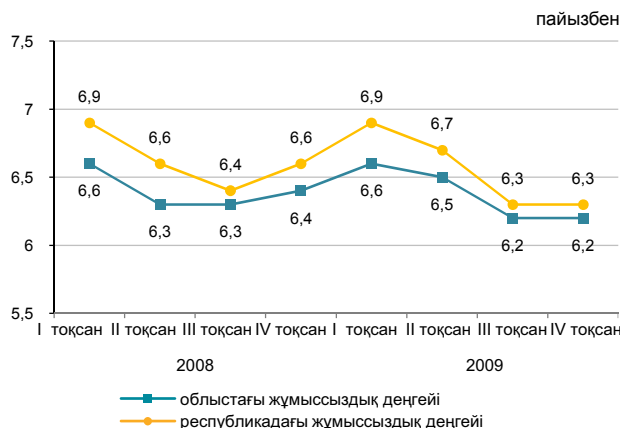

Экономиканың нақты секторы

	2009 қаңтар-желтоқсан 2008 қаңтар-желтоқсанға %-бен	2008 қаңтар-желтоқсан 2007 қаңтар-желтоқсанға %-бен
Өнеркәсіп	97,1	104,9
Кен өндіру өнеркәсібі	87,8	117,2
Өңдеу өнеркәсібі	97,9	101,8
Электр энергиясын, газ бен су өндіру және бөлу	99,0	104,1
Ауыл шаруашылығы	148,1	85,5
Құрылыс	100,9	109,5
Бөлшек сауда	103,6	102,4
Жүк айналымы	108,9	122,0
Жолаушылар айналымы	102,5	103,5
Байланыс	101,0	114,0

2009ж. қаңтар-желтоқсан, пайызбен

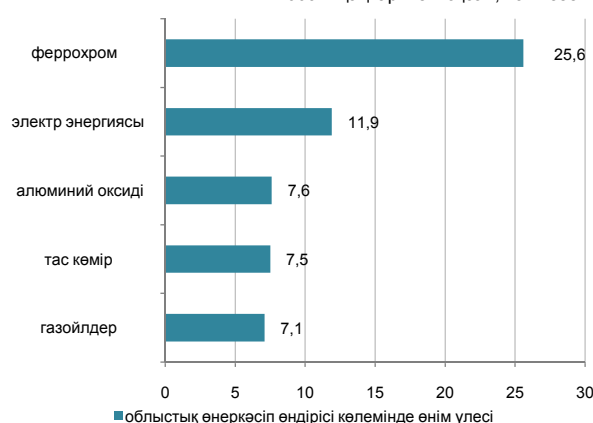

Ауыл шаруашылығы

	2009ж. қаңтар-желтоқсан	Өткен жылғы тиісті кезенге пайызбен
Тірідей салмақта союға өткізілген мал мен құс, мың тонна	74,3	101,2
Сауылған сиыр сүті, мың тонна	343,4	101,6
Алынған тауық жұмыртқасы, млн. дана	156,1	115,6
Негізгі дәнді дақылдардың қолда бары – барлығы, мың тонна ¹⁾	671,5	4,2 есе
одан:		
бидай	547,8	4,2 есе
арпа	68,9	3,5 есе
Негізгі майлы дақылдардың қолда бары – барлығы, мың тонна ¹⁾	62,6	4,7 есе
одан:		
күнбағыс	62,5	4,7 есе

¹⁾ 2010 жылғы 1 қаңтарға.

Бағалар индексі

	2009ж. желтоқсан 2009ж. қарашаға, %	2009ж. желтоқсан 2008ж. желтоқсанға, %
Тұтыну бағаларының индексі	100,4	105,5
Азық-түлік тауарлары	100,5	103,6
Азық-түлік емес тауарлар	100,4	106,3
Ақылы қызметтер	100,3	107,4
Өндіруші кәсіпорындар бағасының индексі	100,7	87,8
Ауыл шаруашылығының бағалары индексі	99,0	95,5
Құрылыстағы бағалар индексі	100,7	104,5
Көлік қызметтерінің тарифтері индексі	100,0	100,1
Байланыс қызметтерінің тарифтері индексі	100,0	100,5

СОЛТҮСТІК ҚАЗАҚСТАН ОБЛЫСЫ

Әлеуметтік даму

Халық, адам (01.12.2009ж.)	643 445
Туғандар, адам (2009ж. қаңтар-қараша)	8 048
Өлгендер, адам (2009ж. қаңтар-қараша)	7 339
Келгені, адам (2009ж. қаңтар-қараша)	12 146
Кеткені, адам (2009ж. қаңтар-қараша)	17 646
Жұмыспен қамтылғандар, адам (2009ж. IV тоқсан)	357 069
Жалдамалы қызметкерлер, жұмыспен қамтылғандардың жалпы санына %-бен (2009ж. IV тоқсан)	59,5
Жұмыссыздық деңгейі, % (2009ж. IV тоқсан)	6,1
Жалақы, теңге (2009ж. қараша)	46 201
Жан басына шаққандағы орташа атаулы ақшалай табыстары, теңге (2009ж. қараша)	30 667
Күнкөрістің ең төменгі деңгейінің шамасы, теңге (2009ж. желтоқсан)	11 264

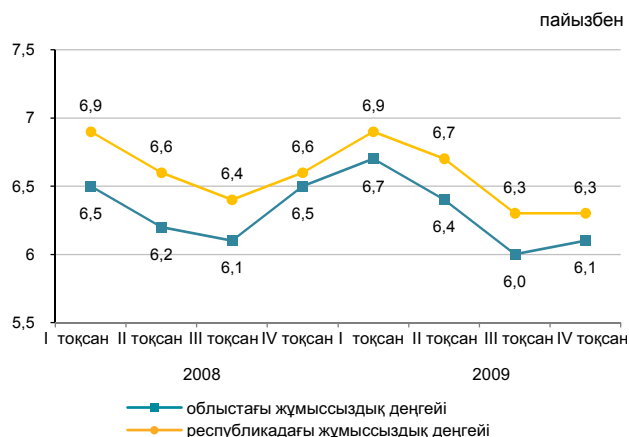

Экономиканың нақты секторы

	2009 қаңтар-желтоқсан 2008 қаңтар-желтоқсанға %-бен	2008 қаңтар-желтоқсан 2007 қаңтар-желтоқсанға %-бен
Өнеркәсіп	105,1	104,5
Кен өндіру өнеркәсібі	126,3	67,4
Өңдеу өнеркәсібі	103,2	101,1
Электр энергиясын, газ бен су өндіру және бөлу	105,9	112,3
Ауыл шаруашылығы	114,2	96,4
Құрылыс	119,0	96,3
Бөлшек сауда	94,4	100,1
Жүк айналымы	102,5	96,1
Жолаушылар айналымы	99,3	99,2
Байланыс	97,7	109,8

2009ж. қаңтар-желтоқсан, пайызбен

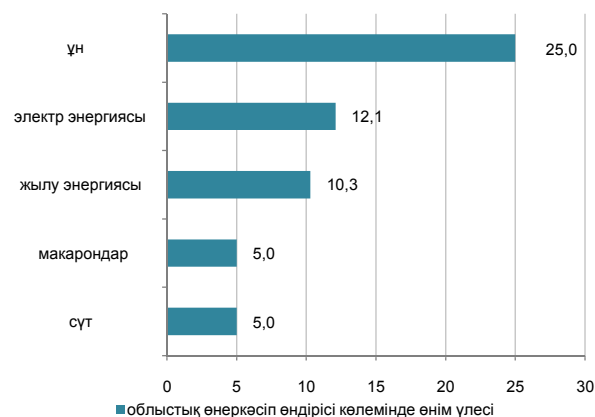

Ауыл шаруашылығы

	2009ж. қаңтар-желтоқсан	Өткен жылғы тиісті кезенге пайызбен
Тірідей салмақта союға өткізілген мал мен құс, мың тонна	96,3	102,0
Сауылған сиыр сүті, мың тонна	573,3	104,7
Алынған тауық жұмыртқасы, млн. дана	305,7	117,3
Негізгі дәнді дақылдардың қолда бары – барлығы, мың тонна ¹⁾	4 522,7	157,5
одан:		
бидай	4 051,5	168,9
арпа	408,8	94,1
Негізгі майлы дақылдардың қолда бары – барлығы, мың тонна ¹⁾	60,8	179,1
одан:		
рапс	28,9	107,7
шашақты зығыр тұқымдары	19,4	3,4 есе
күнбағыс	12,4	9,1 есе

Бағалар индексі

	2009ж. желтоқсан 2009ж. қарашаға, %	2009ж. желтоқсан 2008ж. желтоқсанға, %
Тұтыну бағаларының индексі	100,4	105,9
Азық-түлік тауарлары	100,3	102,7
Азық-түлік емес тауарлар	100,7	108,1
Ақылы қызметтер	100,2	108,5
Өндіруші кәсіпорындар бағасының индексі	100,0	97,5
Ауыл шаруашылығының бағалары индексі	98,0	82,0
Құрылыстағы бағалар индексі	100,5	103,4
Көлік қызметтерінің тарифтері индексі	100,0	102,6
Байланыс қызметтерінің тарифтері индексі	100,0	117,9

¹⁾ 2010 жылғы 1 қаңтарға.

ШЫҒЫС ҚАЗАҚСТАН ОБЛЫСЫ

Әлеуметтік даму

Халық, адам (01.12.2009ж.)	1 418 892
Туғандар, адам (2009ж. қаңтар-қараша)	22 534
Өлгендер, адам (2009ж. қаңтар-қараша)	15 466
Келгені, адам (2009ж. Қаңтар-қараша)	31 427
Кеткені, адам (2009ж. қаңтар-қараша)	37 367
Жұмыспен қамтылғандар, адам (2009ж. IV тоқсан)	718 667
Жалдамалы қызметкерлер, жұмыспен қамтылғандардың жалпы санына %-бен (2009ж. IV тоқсан)	66,3
Жұмыссыздық деңгейі, % (2009ж. IV тоқсан)	6,2
Жалақы, теңге (2009ж. қараша)	52 869
Жан басына шаққандағы орташа атаулы ақшалай табыстары, теңге (2009ж. қараша)	32 066
Күнкөрістің ең төменгі деңгейінің шамасы, теңге (2009ж. желтоқсан)	11 028

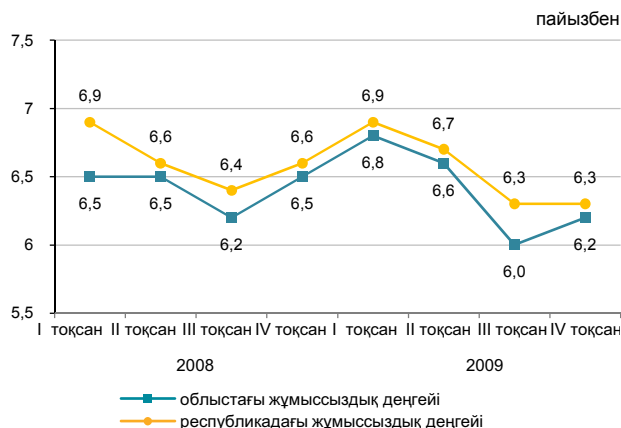

Экономиканың нақты секторы

	2009 қаңтар-желтоқсан 2008 қаңтар-желтоқсанға %-бен	2008 қаңтар-желтоқсан 2007 қаңтар-желтоқсанға %-бен
Өнеркәсіп	99,1	101,0
Кен өндіру өнеркәсібі	101,8	107,9
Өңдеу өнеркәсібі	96,2	98,1
Электр энергиясын, газ бен су өндіру және бөлу	99,3	97,1
Ауыл шаруашылығы	133,1	88,3
Құрылыс	77,1	98,0
Бөлшек сауда	100,9	108,9
Жүк айналымы	99,5	101,1
Жолаушылар айналымы	102,1	102,6
Байланыс	99,3	112,0

2009ж. қаңтар-желтоқсан, пайызбен



Ауыл шаруашылығы

	2009ж. қаңтар-желтоқсан	Өткен жылғы тиісті кезенге пайызбен
Тірідей салмақта союға өткізілген мал мен құс, мың тонна	196,6	101,1
Сауылған сиыр сүті, мың тонна	696,9	102,7
Алынған тауық жұмыртқасы, млн. дана	305,7	98,7
Негізгі дәнді дақылдардың қолда бары – барлығы, мың тонна ¹⁾	647,7	3,1 есе
одан:		
бидай	496,3	3 есе
арпа	94,4	3,5 есе
Негізгі майлы дақылдардың қолда бары – барлығы, мың тонна ¹⁾	110,5	2,3 есе
одан:		
күнбағыс	110,4	2,3 есе

¹⁾ 2010 жылғы 1 қаңтарға.

Бағалар индексі

	2009ж. желтоқсан 2009ж. қарашаға, %	2009ж. желтоқсан 2008ж. желтоқсанға, %
Тұтыну бағаларының индексі	100,3	105,7
Азық-түлік тауарлары	100,4	103,1
Азық-түлік емес тауарлар	100,2	108,4
Ақылы қызметтер	100,4	106,7
Өндіруші кәсіпорындар бағасының индексі	95,4	141,2
Ауыл шаруашылығының бағалары индексі	97,4	88,0
Құрылыстағы бағалар индексі	100,4	103,7
Көлік қызметтерінің тарифтері индексі	100,0	96,2
Байланыс қызметтерінің тарифтері индексі	100,0	99,0

АСТАНА ҚАЛАСЫ

Әлеуметтік даму

Халық, адам (01.12.2009ж.)	681 507
Туғандар, адам (2009ж. қаңтар-қараша)	14 700
Өлгендер, адам (2009ж. қаңтар-қараша)	3 042
Келгені, адам (2009ж. қаңтар-қараша)	47 402
Кеткені, адам (2009ж. қаңтар-қараша)	16 864
Жұмыспен қамтылғандар, адам (2009ж. IV тоқсан)	350 578
Жалдамалы қызметкерлер, жұмыспен қамтылғандардың жалпы санына %-бен (2009ж. IV тоқсан)	91,1
Жұмыссыздық деңгейі, % (2009ж. IV тоқсан)	6,1
Жалақы, теңге (2009ж. қараша)	95 084
Жан басына шаққандағы орташа атаулы ақшалай табыстары, теңге (2009ж. қараша)	61 616
Күнкөрістің ең төменгі деңгейінің шамасы, теңге (2009ж. желтоқсан)	14 185

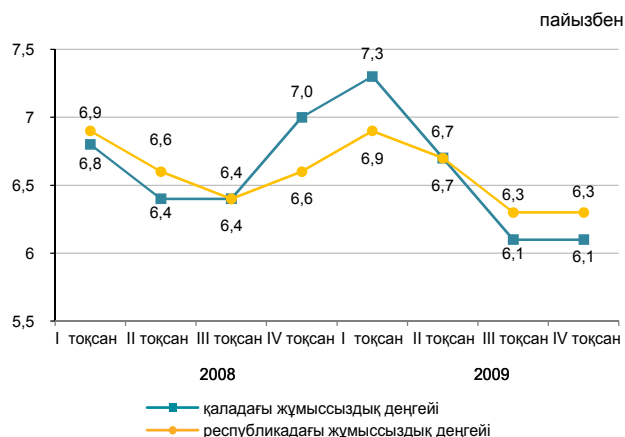

Экономиканың нақты секторы

	2009 қаңтар-желтоқсан 2008 қаңтар-желтоқсанға %-бен	2008 қаңтар-желтоқсан 2007 қаңтар-желтоқсанға %-бен
Өнеркәсіп	92,8	84,1
Кен өндіру өнеркәсібі	-	-
Өңдеу өнеркәсібі	90,0	75,2
Электр энергиясын, газ бен су өндіру және бөлу	99,1	116,7
Ауыл шаруашылығы	98,4	96,5
Құрылыс	80,3	89,5
Бөлшек сауда	90,0	110,4
Жүк айналымы	103,9	105,7
Жолаушылар айналымы	104,4	105,8
Байланыс	89,4	107,8

2009ж. қаңтар-желтоқсан, пайызбен



Ауыл шаруашылығы

	2009ж. қаңтар-желтоқсан	Өткен жылғы тиісті кезенге пайызбен
Тірідей салмақта союға өткізілген мал мен құс, тонна	315,2	94,9
Сауылған сиыр сүті, мың тонна	2,2	116,2
Алынған тауық жұмыртқасы, мың дана	252,5	99,5
Негізгі дәнді дақылдардың қолда бары – барлығы, мың тонна ¹⁾	170,8	2,6 есе
одан:		
бидай	163,4	2,8 есе

¹⁾ 2010 жылғы 1 қаңтарға.

Бағалар индексі

	2009ж. желтоқсан 2009ж. қарашаға, %	2009ж. желтоқсан 2008ж. желтоқсанға, %
Тұтыну бағаларының индексі	100,3	106,5
Азық-түлік тауарлары	100,4	101,1
Азық-түлік емес тауарлар	100,4	110,2
Ақылы қызметтер	100,1	111,1
Өндіруші кәсіпорындар бағасының индексі	100,4	105,3
Ауыл шаруашылығының бағалары индексі	-	-
Құрылыстағы бағалар индексі	100,9	105,9
Көлік қызметтерінің тарифтері индексі	100,0	109,9
Байланыс қызметтерінің тарифтері индексі	100,0	97,9

АЛМАТЫ ҚАЛАСЫ

Әлеуметтік даму

Халық, адам (01.12.2009ж.)	1 402 061
Туғандар, адам (2009ж. қаңтар-қараша)	33 995
Өлгендер, адам (2009ж. қаңтар-қараша)	10 317
Келгені, адам (2009ж. қаңтар-қараша)	60 866
Кеткені, адам (2009ж. қаңтар-қараша)	47 588
Жұмыспен қамтылғандар, адам (2009ж. IV тоқсан)	656 576
Жалдамалы қызметкерлер, жұмыспен қамтылғандардың жалпы санына %-бен (2009ж. IV тоқсан)	92,8
Жұмыссыздық деңгейі, % (2009ж. IV тоқсан)	7,3
Жалақы, теңге (2009ж. қараша)	95 850
Жан басына шаққандағы орташа атаулы ақшалай табыстары, теңге (2009ж. қараша)	60 981
Күнкөрістің ең төменгі деңгейінің шамасы, теңге (2009ж. желтоқсан)	14 825

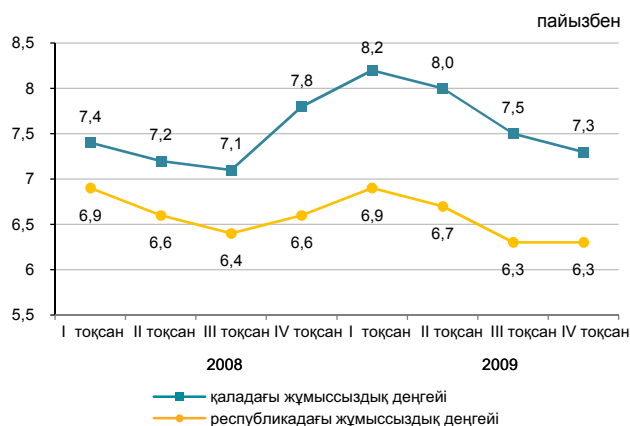

Экономиканың нақты секторы

	2009 қаңтар-желтоқсан 2008 қаңтар-желтоқсанға %-бен	2008 қаңтар-желтоқсан 2007 қаңтар-желтоқсанға %-бен
Өнеркәсіп	91,1	88,7
Кен өндіру өнеркәсібі	-	30,1
Өңдеу өнеркәсібі	87,0	87,3
Электр энергиясын, газ бен су өндіру және бөлу	117,9	115,0
Ауыл шаруашылығы	88,5	92,4
Құрылыс	80,1	62,7
Бөлшек сауда	84,3	99,2
Жүк айналымы	103,5	103,4
Жолаушылар айналымы	103,1	103,5
Байланыс	103,3	111,9

2009ж. қаңтар-желтоқсан, пайызбен

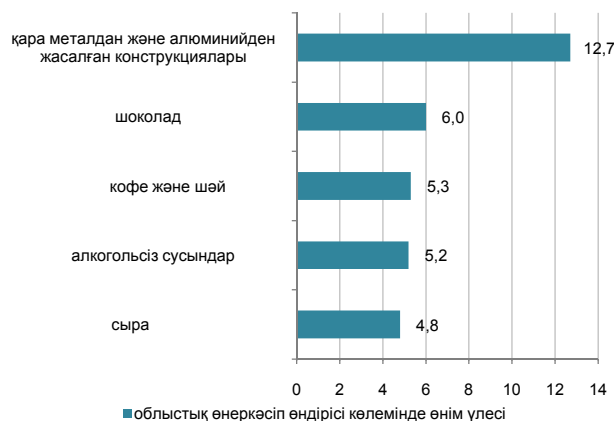

Ауыл шаруашылығы

	2009ж. қаңтар-желтоқсан	Өткен жылғы тиісті кезенге пайызбен
Тірідей салмақта союға өткізілген мал мен құс, тонна	537,1	80,7
Сауылған сиыр сүті, мың тонна	3,5	73,6
Алынған тауық жұмыртқасы, млн. дана	3,7	99,5
Негізгі дәнді дақылдардың қолда бары – барлығы, мың тонна ¹⁾	16,9	8,0
одан:		
бидай	16,9	8,2

¹⁾ 2010 жылғы 1 қаңтарға.

Бағалар индексі

	2009ж. желтоқсан 2009ж. қарашаға, %	2009ж. желтоқсан 2008ж. желтоқсанға, %
Тұтыну бағаларының индексі	100,3	107,5
Азық-түлік тауарлары	100,4	102,4
Азық-түлік емес тауарлар	100,3	110,5
Ақылы қызметтер	100,3	111,8
Өндіруші кәсіпорындар бағасының индексі	100,1	104,1
Ауыл шаруашылығының бағалары индексі	-	-
Құрылыстағы бағалар индексі	100,7	103,3
Көлік қызметтерінің тарифтері индексі	100,0	101,1
Байланыс қызметтерінің тарифтері индексі	100,0	99,8

1. ОСНОВНЫЕ ПОКАЗАТЕЛИ

1.1 КРАТКИЕ ИТОГИ СОЦИАЛЬНО-ЭКОНОМИЧЕСКОГО РАЗВИТИЯ

КРАТКОСРОЧНЫЙ ЭКОНОМИЧЕСКИЙ ИНДИКАТОР

Краткосрочный экономический индикатор в январе-декабре 2009г. к январю-декабрю 2008г. составил 101,0%. Расчет краткосрочного экономического индикатора осуществляется для обеспечения оперативности и базируется на изменении индексов выпуска по базовым отраслям: сельское хозяйство, промышленность, строительство, торговля, транспорт и связь, составляющих 67-68% от ВВП.

УРОВЕНЬ ЖИЗНИ

Среднедушевые номинальные денежные доходы населения по оценке в ноябре 2009г. составили 35140 тенге. Прирост по сравнению с ноябрем 2008г. составил 12,1% по номинальным и 6,0% по реальным денежным доходам.

РЫНОК ТРУДА И ОПЛАТА ТРУДА

Численность безработных по оценке в декабре 2009г. составила 532,9 тыс. человек. Уровень безработицы достиг 6,3% к численности экономически активного населения. Численность лиц, зарегистрированных в органах занятости в качестве безработных, на конец декабря 2009г. составила 53,4 тыс. человек или 0,6% к численности экономически активного населения. Уровень скрытой безработицы по оценке составил 0,7% от экономически активного населения.

Среднемесячная номинальная заработная плата, начисленная работникам в ноябре 2009г. составила 66890 тенге. Прирост к ноябрю 2008г. составил 12,3%. Индекс реальной заработной платы к ноябрю 2008г. составил 106,1%.

ЦЕНЫ

Индекс потребительских цен в декабре 2009г. по сравнению с декабрем 2008г. составил 106,2%. Цены на продовольственные товары возросли на 3,0%, непродовольственные – на 8,6%, платные услуги – на 8,4%. Цены предприятий-производителей промышленной продукции в декабре 2009г. по сравнению с декабрем 2008г. повысились на 31%.

НАЦИОНАЛЬНАЯ ЭКОНОМИКА

Объем валового внутреннего продукта, по оперативным данным, в январе-сентябре 2009г. составил в текущих ценах 11202,6 млрд. тенге. Снижение реального ВВП по сравнению с аналогичным периодом 2008г. составило 2,2%. В структуре ВВП доля производства товаров составила 42,3%, услуг – 56,4%.

Объем инвестиций в основной капитал в январе-декабре 2009г. составил 4546,9 млрд. тенге, что на 2,1% больше, чем за аналогичный период прошлого года.

ТОРГОВЛЯ

Объем розничного товарооборота за отчетный период составил 2525250,1 млн. тенге (без оборота общественного питания) и уменьшился на 3,9% по сравнению с январем-декабрем 2008г.

Объем оптового товарооборота за отчетный период составил 6496251,3 млн. тенге и уменьшился на 1% по сравнению с январем-декабрем 2008г.

Внешнеторговый оборот Казахстана (данные Комитета таможенного контроля Министерства финансов Республики Казахстан, без учета неорганизованной торговли) в январе-ноябре 2009г. составил 62984,4 млн. долларов США и по сравнению с январем-ноябрем 2008г. уменьшился на 37,8%, в том числе экспорт – 37607,7 млн. долларов США (на 43,8% меньше), импорт – 25376,7 млн. долларов США (на 25,9% меньше).

РЕАЛЬНЫЙ СЕКТОР ЭКОНОМИКИ

Объем промышленного производства в январе-декабре 2009г. составил 8925,2 млрд. тенге в действующих ценах, что на 1,7% больше, чем в январе-декабре 2008г. Производство возросло в горнодобывающей промышленности на 6,1%. Снижение производства произошло в обрабатывающей промышленности на 4,5%, производстве и распределении электроэнергии, газа и воды – на 1,9%.

Объем валовой продукции сельского хозяйства в январе-декабре 2009г. составил 1620,3 млрд. тенге, увеличившись на 13,8% к январю-декабрю 2008г.

Объем грузооборота в январе-декабре 2009г. составил 336,8 млрд. ткм (с учетом оценки объема грузооборота нетранспортными организациями и предпринимателями, занимающимися коммерческими перевозками) и снизился на 8,9% по сравнению с соответствующим периодом 2008г.

Количество зарегистрированных юридических лиц составило 298028 единиц по состоянию на 1 января 2010г. и увеличилось по сравнению с соответствующим периодом прошлого года на 5,0%, в том числе 282503 единиц с численностью работников менее 50 человек. Количество действующих юридических лиц составило 188800, среди которых малые предприятия составляют 174250 единиц. Количество субъектов малого бизнеса в республике составило 213454 единицы и увеличилось по сравнению с соответствующим периодом прошлого года на 5,1%.

ФИНАНСОВАЯ СИСТЕМА

Поступления государственного бюджета на 1 декабря 2009г. составили 3167,7 млрд. тенге, расходы – 3437,2 млрд. тенге, дефицит бюджета – 269,5 млрд. тенге. По сравнению с соответствующим периодом 2008г. поступления уменьшились на 11,1%, расходы на 8%.

Финансовый результат крупных и средних предприятий за III квартал 2009г. определен как прибыль в сумме 966,9 млрд. тенге, что на 37,1% ниже уровня аналогичного периода 2008г. Уровень рентабельности составил 24,8%. Доля убыточных предприятий среди общего числа отчитавшихся составила 38,4%.

Кредитные вложения банков второго уровня в отрасли экономики на конец ноября 2009г. составили 7822,4 млрд. тенге и увеличились по сравнению с соответствующим периодом прошлого года на 5,8%. В общей сумме кредитов удельный вес долгосрочных кредитов составил 84,6%, кредитов в иностранной валюте – 49,9%. Объем депозитов в депозитных организациях составил 6257,9 млрд. тенге, что на 20,1% больше, чем в соответствующем месяце прошлого года, депозиты физических лиц составили 1806,9 млрд. тенге и увеличились на 25,2%.

МОНИТОРИНГ ОСНОВНЫХ СОЦИАЛЬНО-ЭКОНОМИЧЕСКИХ ПОКАЗАТЕЛЕЙ

Ноябрь 2009г.

	Январь- ноябрь 2009г.	Ноябрь 2009г.	Январь- ноябрь 2009г. к январю- ноябрю 2008г., %	Ноябрь 2009г. к ноябрю 2008г., %	Ноябрь 2009г. к октябрю 2009г., %
Социально-демографические показатели					
Численность населения на конец периода, тыс. человек	15 981,9	15 981,9	101,4	101,4	100,1
Естественный прирост (убыль) населения, тыс. человек	200,8	15,5	105,0	88,9	71,0
Миграционный прирост (убыль), тыс. человек	4,7	0,8	133,4	x	52,5
Число зарегистрированных случаев заболеваний туберкулезом органов дыхания, человек	13 665	1 264	85,6	87,0	120,4
Число выявленных носителей ВИЧ-инфекции, человек	1 907	159	88,9	94,1	104,6
Число зарегистрированных преступлений, случаев	109 918	10 293	93,7	101,8	105,2
Уровень преступности, (число преступлений на 10 000 населения)	76	x	93,8	x	x
Уровень жизни					
Среднедушевой номинальный денежный доход (оценка), тенге	375 489	35 140	112,4	112,1	100,1
Реальный денежный доход (оценка), %	-	-	104,6	106,0	99,6
Величина прожиточного минимума, тенге	-	11 927	-	97,7	90,6
Рынок труда и оплата труда					
Численность безработных, тыс. человек (оценка)	-	531,7	-	94,9	100,1
Численность зарегистрированных безработных, тыс. человек	-	79,7	-	140,6	93,2
Уровень безработицы, % (оценка)	-	6,3	-	-	-
Доля зарегистрированных безработных, %	-	0,9	-	-	-
Уровень скрытой безработицы, % (оценка)	-	0,7	-	-	-
Среднемесячная номинальная заработная плата одного работника, тенге	65 868	66 890	110,3	112,3	99,6
Индекс реальной заработной платы, %	-	-	102,7	106,1	99,1
Цены					
Индекс потребительских цен, %	-	-	107,4	105,8	100,5
Индекс цен производителей промышленной продукции, %	-	-	74,6	108,8	106,2
Индекс цен в сельском хозяйстве, %	-	-	104,6	88,4	93,2
Индекс цен в строительстве, %	-	-	105,9	103,7	100,3
Индекс цен оптовых продаж, %	-	-	100,1	100,5	99,8
Индекс тарифов на услуги транспорта, %	-	-	103,9	101,4	100,0
Индекс тарифов на услуги связи, %	-	-	99,7	99,8	100,2
Индекс цен экспортных поставок, %	-	-	61,6	81,0	98,3
Индекс цен импортных поступлений, %	-	-	96,9	100,2	101,0
Национальная экономика					
Краткосрочный экономический индикатор, % (рассчитывается по реальному темпу роста шести отраслей - сельское хозяйство, промышленность, строительство, торговля, транспорт, связь)	16 975,9	1 853,9	99,8	109,9	89,4
Валовой внутренний продукт, млрд. тенге (январь-сентябрь 2009г.)	11 202,6	-	97,8	-	-
Инвестиции в основной капитал, млрд. тенге	3 897,1	426,7	102,3	108,2	95,7
Торговля					
Розничный товарооборот по всем каналам реализации, млрд. тенге (без учета услуг общественного питания)	2 231,9	254,3	95,6	93,9	113,4
Внешнеторговый оборот, млн. долл. США	62 984,4	6 396,2	62,2	84,9	95,6
Экспорт товаров, млн. долл. США	37 607,7	3 951,7	56,2	86,4	92,1
Импорт товаров, млн. долл. США	25 376,7	2 444,5	74,1	82,7	101,8
Реальный сектор экономики					
Объем промышленной продукции (товаров, услуг), млрд. тенге	7 925,4	921,3	100,7	110,2	100,7
Объем валовой продукции сельского хозяйства, млрд. тенге	1 482,7	95,8	110,6	144,9	28,0
Объем строительных работ, млрд. тенге	1 573,5	172,5	93,6	93,8	80,1
Перевозки грузов всеми видами транспорта, млн. тонн	1 860,5	238,0	93,2	113,8	102,5
Грузооборот всех видов транспорта, млрд. ткм	305,1	31,2	90,0	95,8	97,3
Объем услуг связи, млрд. тенге	401,9	39,6	108,0	114,3	101,3
Индекс предпринимательской уверенности в промышленности	-	+4	-	-	-
Индекс предпринимательской уверенности в торговле	-	+9	-	-	-
Индекс ощущений потребителей	-	+4	-	-	-
Индекс желания покупать	-	+4	-	-	-
Финансовая система					
Денежная масса М3, млрд. тенге	-	7 094,5	-	117,9	97,0
Наличные деньги в обращении, млрд. тенге	-	836,7	-	103,7	102,0
Депозиты в депозитных организациях, на конец периода, млрд. тенге (без учета счетов нерезидентов)	-	6 257,9	-	120,1	96,4
Депозиты физических лиц, на конец периода, млрд. тенге (без учета счетов нерезидентов)	-	1 806,9	-	125,2	99,9
Кредиты БВУ экономики и населения, млрд. тенге	-	7 822,4	-	105,8	98,3
Долгосрочные кредитные вложения БВУ, млрд. тенге	-	6 616,2	-	112,9	98,7
Рентабельность предприятий и организаций, % (III квартал 2009г.)	24,8	-	-	-	-
Дебиторская задолженность предприятий и организаций, млрд. тенге (III квартал 2009г.)	6 748,2	-	113,5	-	-
Задолженность по обязательствам предприятий и организаций, млрд. тенге (III квартал 2009г.)	18 471,0	-	134,4	-	-

МОНИТОРИНГ ОСНОВНЫХ СОЦИАЛЬНО-ЭКОНОМИЧЕСКИХ ПОКАЗАТЕЛЕЙ

Декабрь 2009г.

	Январь-декабрь 2009г.	Декабрь 2009г.	Январь-декабрь 2009г. к январю-декабрю 2008г., %	Декабрь 2009г. к декабрю 2008г., %	Декабрь 2009г. к ноябрю 2009г., %
Социально-демографические показатели					
Численность населения на конец периода, тыс. человек
Естественный прирост (убыль) населения, тыс. человек
Миграционный прирост (убыль), тыс. человек
Число зарегистрированных случаев заболеваний туберкулезом органов дыхания, человек
Число выявленных носителей ВИЧ-инфекции, человек
Число зарегистрированных преступлений, случаев
Уровень преступности, (число преступлений на 10 000 населения)
Уровень жизни					
Среднедушевой номинальный денежный доход (оценка), тенге
Реальный денежный доход (оценка), %
Величина прожиточного минимума, тенге	-	11 983	-	98,4	100,5
Рынок труда и оплата труда					
Численность безработных, тыс. человек (оценка)	-	532,9	-	94,8	100,2
Численность зарегистрированных безработных, тыс. человек	-	53,4	-	110,3	67,0
Уровень безработицы, % (оценка)	-	6,3	-	-	-
Доля зарегистрированных безработных, %	-	0,6	-	-	-
Уровень скрытой безработицы, % (оценка)	-	0,7	-	-	-
Среднемесячная номинальная заработная плата одного работника, тенге
Индекс реальной заработной платы, %	-	-
Цены					
Индекс потребительских цен, %	-	-	107,3	106,2	100,6
Индекс цен производителей промышленной продукции, %	-	-	78,0	131,0	101,8
Индекс цен в сельском хозяйстве, %	-	-	103,1	87,3	98,5
Индекс цен в строительстве, %	-	-	105,8	104,5	100,8
Индекс цен оптовых продаж, %	-	-	100,4	103,1	100,1
Индекс тарифов на услуги транспорта, %	-	-	103,7	101,3	99,9
Индекс тарифов на услуги связи, %	-	-	99,7	99,8	100,0
Индекс цен экспортных поставок, %	-	-
Индекс цен импортных поступлений, %	-	-
Национальная экономика					
Краткосрочный экономический индикатор, % (рассчитывается по реальному темпу роста шести отраслей - сельское хозяйство, промышленность, строительство, торговля, транспорт, связь)	19 087,4	2 111,5	101,0	115,4	109,8
Валовой внутренний продукт, млрд. тенге
Инвестиции в основной капитал, млрд. тенге	4 546,9	649,8	102,1	101,3	151,1
Торговля					
Розничный товарооборот по всем каналам реализации, млрд. тенге (без учета услуг общественного питания)	2 525,2	293,3	96,1	98,9	115,3
Внешнеторговый оборот, млн. долл. США
Экспорт товаров, млн. долл. США
Импорт товаров, млн. долл. США					
Реальный сектор экономики					
Объем промышленной продукции (товаров, услуг), млрд. тенге	8 925,2	997,6	101,7	112,1	105,0
Объем валовой продукции сельского хозяйства, млрд. тенге	1 620,3	137,6	113,8	172,8	132,0
Объем строительных работ, млрд. тенге	1 790,1	216,5	95,1	108,7	124,4
Перевозки грузов всеми видами транспорта, млн. тонн	2 104,3	243,7	96,0	124,0	102,4
Грузооборот всех видов транспорта, млрд. ткм	336,8	31,7	91,1	102,4	101,7
Объем услуг связи, млрд. тенге	441,4	39,5	108,3	110,8	99,7
Индекс предпринимательской уверенности в промышленности
Индекс предпринимательской уверенности в торговле
Индекс ощущений потребителей
Индекс желания покупать					
Финансовая система					
Денежная масса М3, млрд. тенге
Наличные деньги в обращении, млрд. тенге
Депозиты в депозитных организациях, на конец периода, млрд. тенге (без учета счетов нерезидентов)
Депозиты физических лиц, на конец периода, млрд. тенге (без учета счетов нерезидентов)
Кредиты БВУ экономики и населения, млрд. тенге
Долгосрочные кредитные вложения БВУ, млрд. тенге
Рентабельность предприятий и организаций, %
Дебиторская задолженность предприятий и организаций, млрд. тенге
Задолженность по обязательствам предприятий и организаций, млрд. тенге

- показатели, формируемые с опозданием, представлены в предыдущей таблице.

2. СОЦИАЛЬНО-ДЕМОГРАФИЧЕСКИЕ ПОКАЗАТЕЛИ

2.1 ЧИСЛЕННОСТЬ НАСЕЛЕНИЯ*

	тыс. человек		
	Все население	Городское население	Сельское население
На 01.12.2008г.	15 766,1	8 412,9	7 353,2
На 01.12.2009г.	15 981,9	8 548,5	7 433,4

Численность населения страны на 1 декабря 2009г. по текущим данным составила 15,98 млн. человек. По сравнению с 1 января 2009г. она увеличилась на 1,3%.

Темпы прироста численности населения

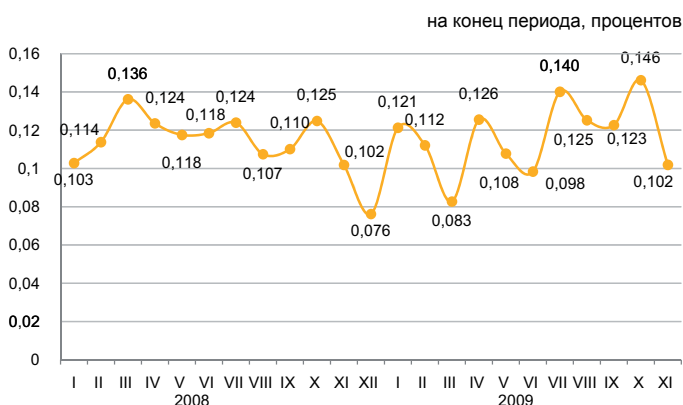

Естественное движение населения

	Человек		На 1000 человек	
	январь-ноябрь 2008г.	январь-ноябрь 2009г.	на 01.12. 2008г.	на 01.12. 2009г.
Родившиеся	334 459	332 108	22,6	22,5
Умершие	143 336	131 356	9,8	9,0
Естественный прирост	191 123	200 752	12,8	13,5
Браки	125 130	129 847	8,7	8,8
Разводы	33 180	36 277	2,3	2,5

Темпы роста естественного прироста населения

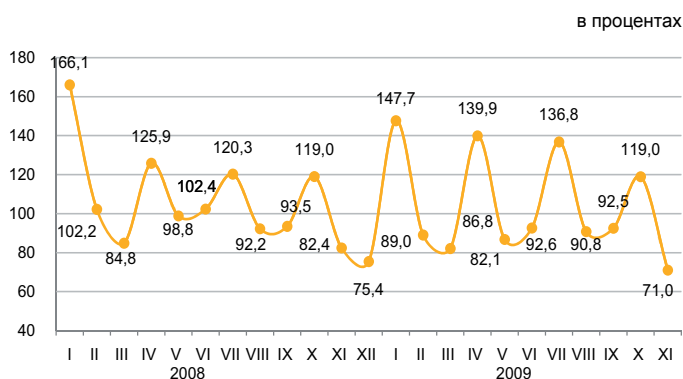

Среди основных классов причин смерти населения наибольший удельный вес, как и прежде, занимают болезни системы кровообращения (46,6%).

Структура умерших по основным причинам смерти

	Число умерших, человек		Удельный вес, %	
	январь-ноябрь 2008г.	январь-ноябрь 2009г.	январь-ноябрь 2008г.	январь-ноябрь 2009г.
Всего	143 336	131 356	100,0	100,0
от болезней системы кровообращения	71 916	61 238	50,2	46,6
от новообразований	16 822	16 613	11,7	12,6
от несчастных случаев, отравлений и травм	18 961	15 932	13,2	12,1
от болезней органов дыхания	7 292	6 836	5,1	5,2
от болезней органов пищеварения	7 047	6 550	4,9	5,0
от инфекционных и паразитарных болезней	3 280	2 738	2,3	2,1
от других болезней	18 018	21 449	12,6	16,4

* Численность будет уточнена после подведения итогов национальной переписи населения 2009 года.

2.2 МИГРАЦИЯ НАСЕЛЕНИЯ

Миграция населения

	человек		
	Сальдо миграции населения	Прибыло	Выбыло
всего			
Январь-ноябрь 2008г.	3 496	361 543	358 047
Январь-ноябрь 2009г.	4 665	375 390	370 725
внешняя миграция			
Январь-ноябрь 2008г.	3 496	44 340	40 844
Январь-ноябрь 2009г.	4 665	36 965	32 300
внутренняя миграция			
Январь-ноябрь 2008г.	0	317 203	317 203
Январь-ноябрь 2009г.	0	338 425	338 425

Изменение внешней миграции

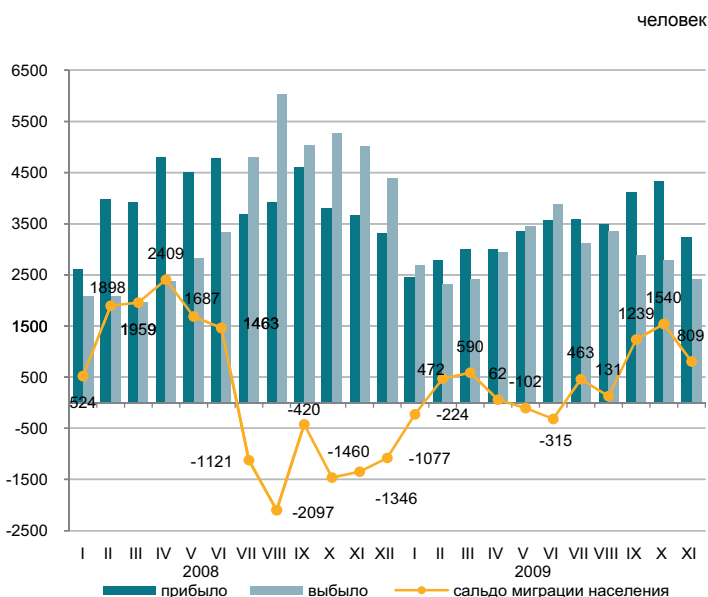

В январе-ноябре 2009г. по сравнению с январем-ноябрем 2008г. число прибывших в Казахстан и число выбывших из Казахстана уменьшились, соответственно, на 16,6% и на 20,9%.

Основной миграционный обмен страны происходит с государствами СНГ. Доля прибывших из стран СНГ и выбывших в эти страны составили 77,9% и 93,6% соответственно.

Увеличилась численность мигрантов, переезжающих в пределах страны, на 6,7%. По межрегиональным перемещениям положительное сальдо миграции населения наблюдается в 5-ти регионах страны, из них самое большое по величине в г.Астана (30,9 тыс.), г.Алматы (13,2 тыс. человек).

Структура миграционных потоков по этнической принадлежности

	в процентах к общему числу			
	Прибывшие		Выбывшие	
	январь-ноябрь 2008г.	январь-ноябрь 2009г.	январь-ноябрь 2008г.	январь-ноябрь 2009г.
Всего	100	100	100	100
Казахи	76,5	72,5	5,0	5,9
Русские	13,1	14,9	70,2	68,5
Украинцы	1,3	1,5	8,0	7,9
Немцы	1,1	1,1	7,0	6,2
Другие	8,0	10,0	9,8	11,5

Миграция населения за январь-ноябрь 2009г. (все потоки)

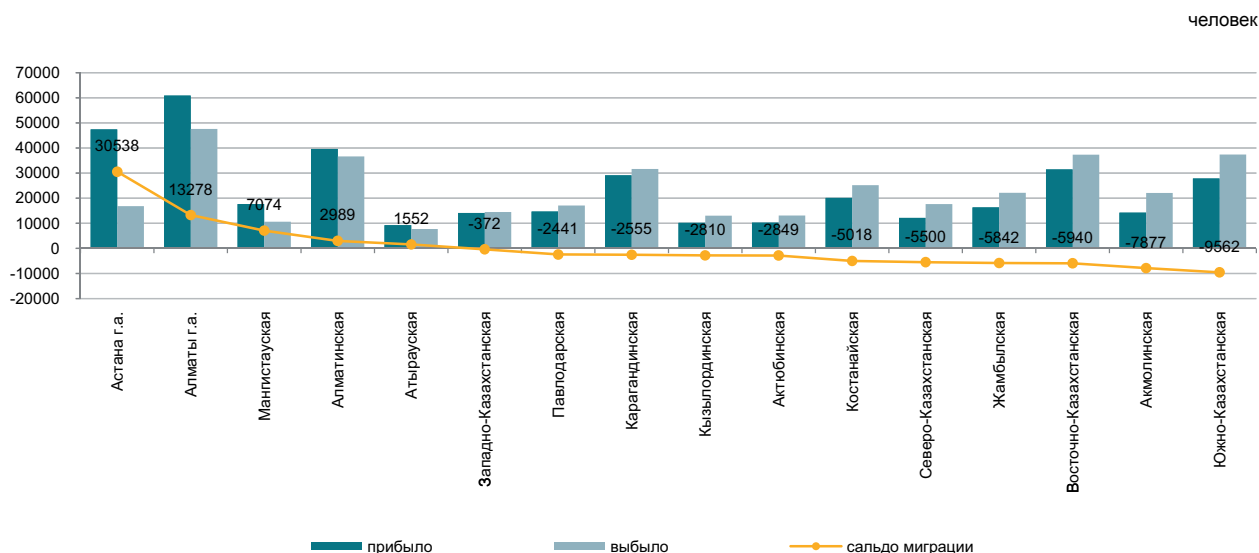

2.3 ЗАБОЛЕВАЕМОСТЬ НАСЕЛЕНИЯ

(по данным РСЭС МЗ)

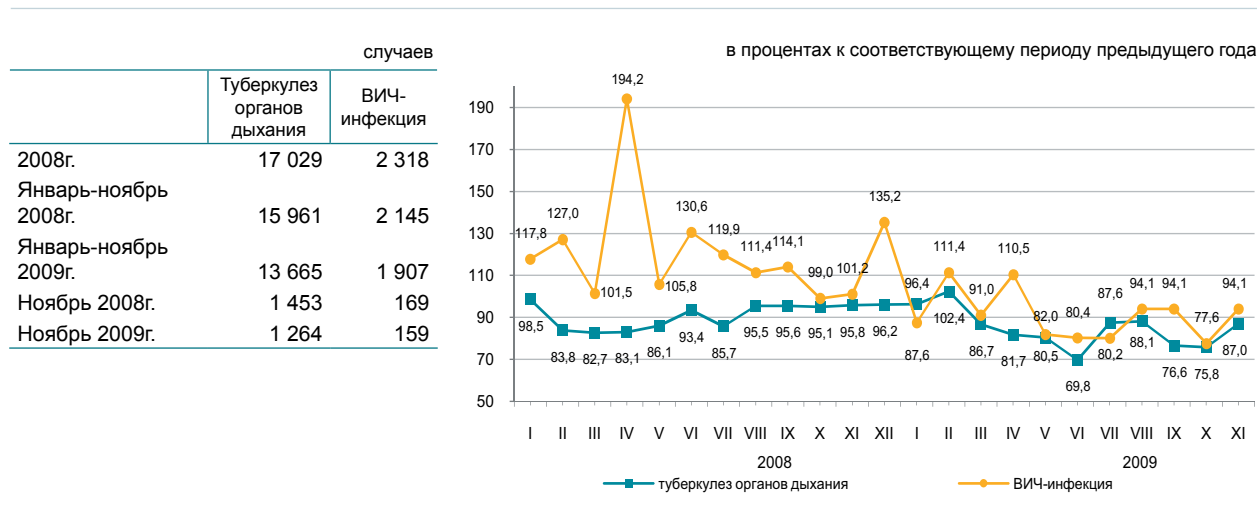

Наибольшее распространение среди зарегистрированных инфекционных заболеваний получили острые инфекции верхних дыхательных путей – 8619,8 случаев на 100000 населения, острые кишечные инфекции – 136,7, туберкулез органов дыхания – 94,1, сифилис – 40,7, вирусные гепатиты – 35,3, педикулез – 17,6, и чесотка – 15,0.

Рост заболеваемости населения отдельными видами инфекционных заболеваний

	в процентах	
	Ноябрь 2009г. к ноябрю 2008г.	
	всего	из них по сельской местности
Ротавирусный энтерит	в 1,2 раза	в 2,0 раза
Эхинококкоз	в 1,1 раза	в 1,1 раза
Менингококковая инфекция	в 1,8 раза	в 2,0 раза

Число зарегистрированных случаев наиболее распространенных заболеваний

	Январь-ноябрь 2009г., единиц	В % к соответствующему периоду прошлого года	Ноябрь 2009г. единиц	В % к соответствующему периоду прошлого года
Ротавирусный энтерит				
всего	4 361	в 1,6 раза	473	в 1,2 раза
из них дети до 14 лет	4 177	в 1,6 раза	472	в 1,2 раза
сельская местность			148	в 2,0 раза
Бактериальная дизентерия				
всего	2 344	64,1	192	76,8
из них дети до 14 лет	1 378	63,8	121	84,1
сельская местность			36	55,4
Бруцеллез, впервые диагностированный				
всего	2 038	81,6	98	90,7
из них дети до 14 лет	264	89,5	9	40,9
сельская местность			71	78,9
Эхинококкоз				
всего	858	в 1,1 раза	66	в 1,1 раза
из них дети до 14 лет	187	97,4	18	в 1,5 раза
сельская местность			31	в 1,1 раза

2.4 ПЕНСИОННОЕ ОБЕСПЕЧЕНИЕ И СОЦИАЛЬНАЯ ЗАЩИТА НАСЕЛЕНИЯ

(по данным МТСЗН)

	Средний размер назначенных пенсий (пособий), тенге	Число получателей, тысяч человек
Пенсионная выплата		
2007г.	10 654	1 635,0
2008г.	13 418	1 640,5
III квартал 2008г.	13 430	1 637,9
III квартал 2009г.	17 106	1 654,9
Государственная базовая пенсионная выплата		
2007г.	3 000	1 656,7
2008г.	4 810	1 663,1
III квартал 2008г.	4 810	1 660,0
III квартал 2009г.	5 487	1 678,8
Государственное базовое социальное пособие		
2007г.	8 366	639,1
2008г.	11 319	651,6
III квартал 2008г.	11 375	607,1
III квартал 2009г.	12 954	620,8
Специальное государственное пособие		
2007г.	2 801	1 132,0
2008г.	2 934	1 155,3
III квартал 2008г.	2 899	1 123,4
III квартал 2009г.	3 176	1 146,1
Государственная жилищная помощь¹⁾		
2007г.	1 028,1	114,8
2008г.	1 450,9	191,0
Январь-сентябрь 2008г.	1 522,0	159,8
Январь-сентябрь 2009г.	1 701,4	191,2
Государственная адресная социальная помощь		
2007г.	921,8	224,8
2008г.	1 162,7	244,1
2009г.	1 136,3	240,3

Средний размер и численность получателей пенсий (пособий)

тысяч человек тенге

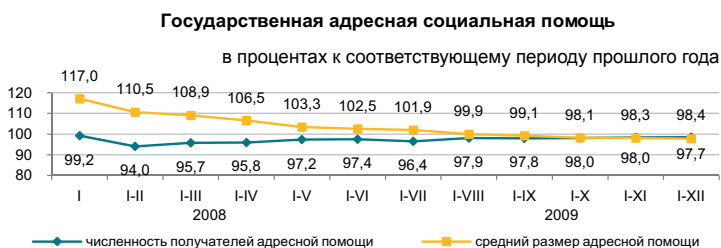
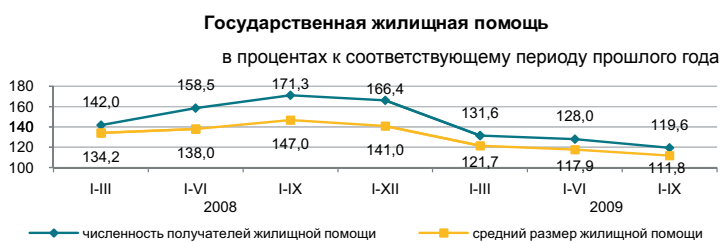
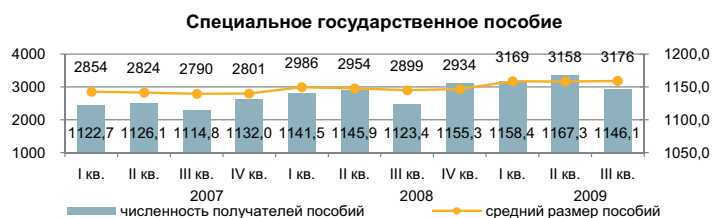
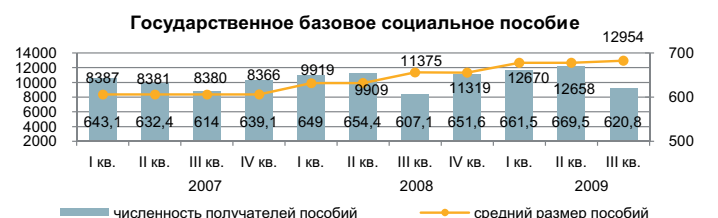
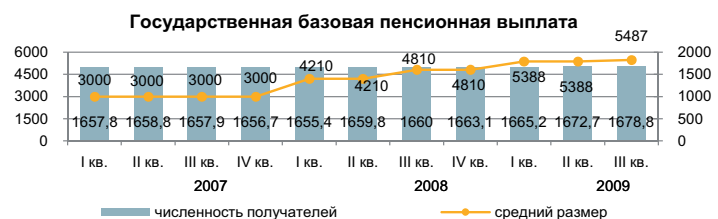

¹⁾ В графе «Число получателей» указано тысяч семей.

За III квартал 2009 года численность получателей пенсий и пособий по сравнению с соответствующим периодом 2008г. выросла на 1,6%, средний размер назначенных пенсий вырос на 27,4% (рост в реальном выражении – 19,7%) и составил 17106 тенге. Средний размер жилищной помощи, назначенной за январь-сентябрь 2009г., увеличился на 11,8% по сравнению с соответствующим периодом прошлого года. Средний размер адресной социальной помощи, назначенной за 2009 год, составил 1136,3 тенге, которую получили свыше 240 тыс. человек.

2.5 ПРЕСТУПНОСТЬ

(по данным КПС и СУ ГП)

	Число зарегистрированных преступлений	случаев	
		из них в отношении	
		женщин	несовершеннолетних
2008г.	127 478	35 131	5 769
Январь-ноябрь 2008г.	117 308	32 121	5 256
Январь-ноябрь 2009г.	109 918	30 864	4 518

Уровень преступности на 10 000 населения

	Всего
2008г.	81
Январь-ноябрь 2008г.	81
Январь-ноябрь 2009г.	76

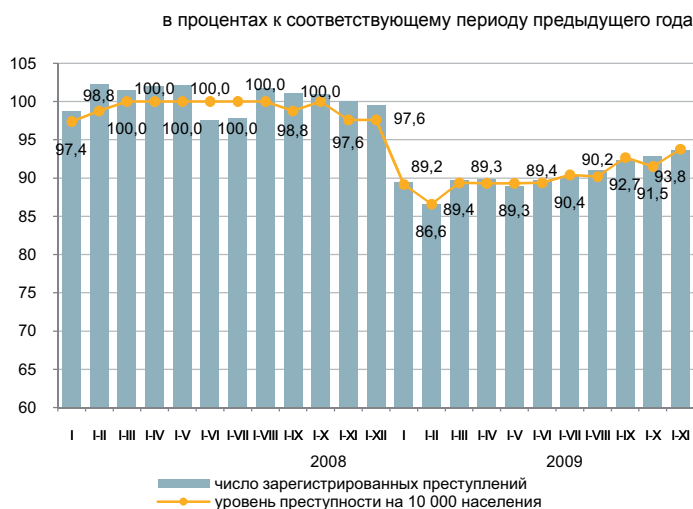

По расследованным в отчетном периоде преступлениям в целом по республике установленная сумма материального ущерба составила 146512,0 млн. тенге (за 11 месяцев 2008г. – 142700,5 млн. тенге), из них 44,0% - материальный ущерб вследствие преступлений в сфере экономической деятельности (38,1%), 32,6% - вследствие преступлений против собственности (43,7%).

Правоохранительными органами республики выявлены 68278 лиц, совершивших преступления (на 2,0% меньше, чем в январе-ноябре 2008г.), привлечено к уголовной ответственности 52388 лиц, что на 0,5% больше, чем в соответствующем периоде 2008г. Из числа выявленных лиц, совершивших преступления 12,4% составляли женщины (в январе-ноябре 2008г. – 11,6%), 8,2% - несовершеннолетние (9,5%). На долю лиц, выполняющих государственные функции, приходится 3,0% (2,8%). Удельный вес лиц, ранее совершавших преступления составил 8,6% (7,1%).

В среднем по Казахстану каждый десятый, совершивший преступление, находился в состоянии алкогольного опьянения, каждый третий – в составе группы. Большую часть всех выявленных лиц, совершивших преступления, составляли безработные – 74,1% (за 11 месяцев 2008г. – 73,8%).

По категориям преступлений

	Январь-ноябрь 2009г.	В процентах к итогу	В % к соответствующему периоду прошлого года
Число зарегистрированных преступлений - всего, случаев	109 918	100	93,7
Преступления против личности	7 520	6,8	95,9
из них:			
умышленное убийство и покушение на убийство	1 500		96,6
умышленное причинение тяжкого вреда здоровью	1 596		91,6
умышленное причинение средней тяжести вреда здоровью	1 647		95,4
Преступления против собственности	68 679	62,5	89,5
из них: кражи чужого имущества	43 961		90,5
Преступления против общественной безопасности и общественного порядка	6 903	6,3	97,3
из них: хулиганство	5 167		92,7
Преступления против здоровья населения и нравственности	9 144	8,3	97,5
из них: преступления, связанные с наркотиками	8 843		97,6
Транспортные преступления	3 500	3,2	99,6
Преступления против интересов государственной службы	2 408	2,2	99,3
Воинские преступления	419	0,4	93,7
из них:			
злоупотребление властью, превышение или бездействие власти	169		115,8
нарушение уставных правил взаимоотношений	93		80,9
самовольное оставление части или места службы	47		45,6
Другие	11 345	10,3	115,2

3. УРОВЕНЬ ЖИЗНИ

3.1 ДОХОДЫ НАСЕЛЕНИЯ

Среднедушевые номинальные денежные доходы населения (оценка)

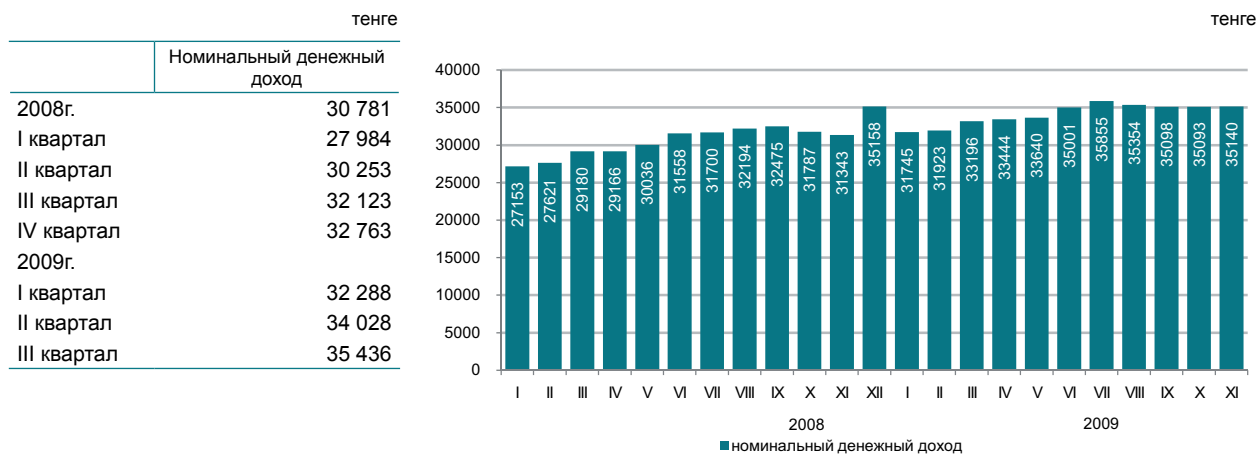

в процентах к соответствующему периоду предыдущего года

В ноябре 2009г. среднедушевые номинальные денежные доходы населения составили 35140 тенге, что на 12,1% выше, чем в ноябре 2008г., реальные денежные доходы за указанный период выросли на 6,0%.

	Ноябрь 2009г.	Январь-ноябрь 2009г.
Индекс номинальных денежных доходов	112,1	112,4
Индекс реальных денежных доходов	106,0	104,6

Оценка доходов за ноябрь 2009г.

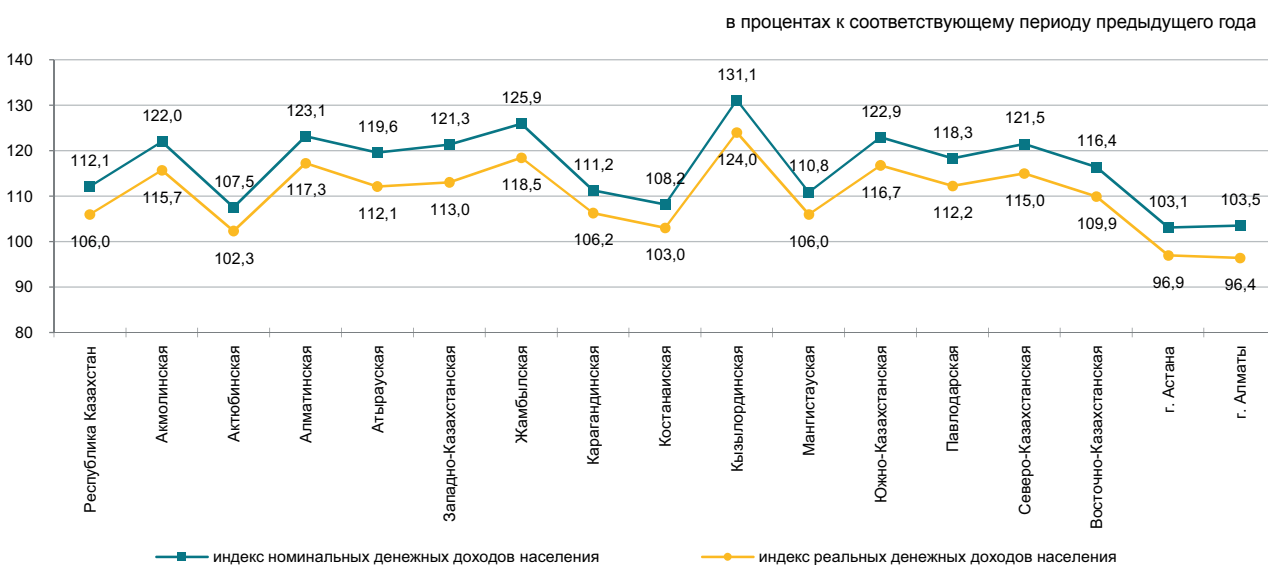

3.2 ВЕЛИЧИНА ПРОЖИТОЧНОГО МИНИМУМА

в среднем за год, тенге	
2007г.....	9 653
2008г.....	12 364
2009г.....	12 660

за месяц, тенге	
Декабрь 2007г.....	10 768
Декабрь 2008г.....	12 179
Декабрь 2009г.....	11 983

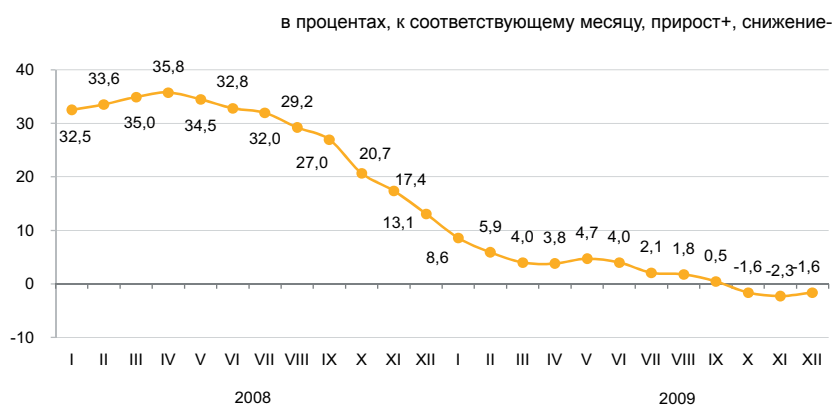

Величина прожиточного минимума в среднем на душу населения, рассчитанная исходя из минимальных норм потребления основных продуктов питания, в декабре 2009г. относительно предыдущего месяца увеличилась на 0,5%, декабря 2008г. – уменьшилась на 1,6%.

	в процентах			Структура
	Декабрь 2009г., тенге	Декабрь 2009г. к ноябрю 2009г.	Декабрь 2009г. к декабрю 2008г.	
Величина прожиточного минимума	11 983	100,5	98,4	100,0
в том числе				
продовольственные товары	7 190	100,5	98,4	60,0
непродовольственные товары и услуги	4 793	100,5	98,4	40,0

Структура продовольственного набора

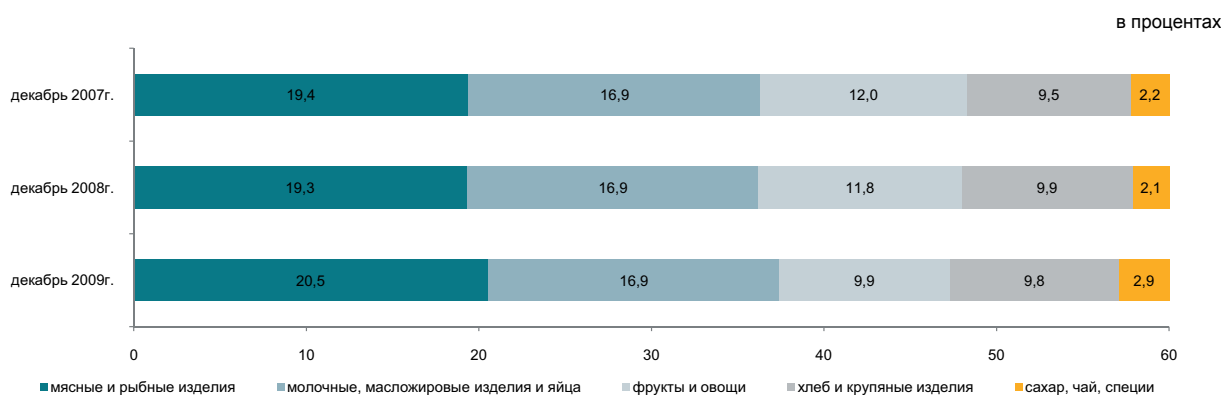

По социально-демографическим группам

	Величина прожиточного минимума, тенге			Соотношение с величиной прожиточного минимума, в процентах
	всего	продовольственные товары	непродовольственные товары и платные услуги	
В среднем на душу населения	11 983	7 190	4 793	100,0
дети, до 13 лет	9 502	5 701	3 801	79,3
подростки, 14-17 лет				
юноши	15 156	9 094	6 062	126,5
девочки	11 612	6 967	4 645	96,9
трудоспособное население, старше 18 лет:				
мужчины	14 288	8 573	5 715	119,2
женщины	11 344	6 807	4 537	94,7
пенсионеры и пожилые люди	11 220	6 732	4 488	93,6

4. РЫНОК ТРУДА И ОПЛАТА ТРУДА

4.1 ЗАНЯТОСТЬ ПО НАЙМУ

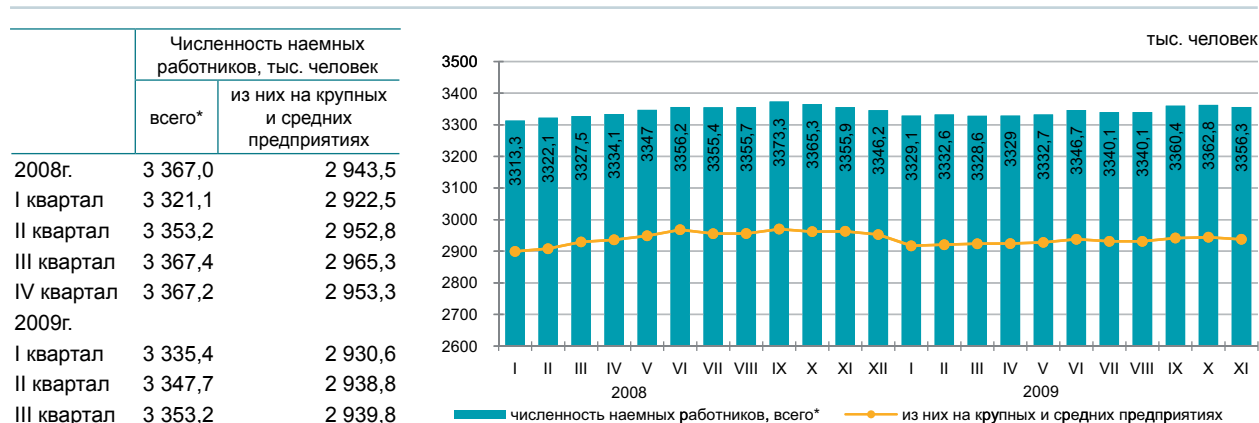

Численность наемных работников в ноябре 2009г. составила 3 356,3 тыс. человек, из них на крупных и средних предприятиях – 2 937,9 тыс. человек.

В ноябре 2009г. на крупные и средние предприятия было принято 66,6 тыс. человек. Выбыло по различным причинам 73,5 тыс. человек.

На конец ноября 2009г. на крупных и средних предприятиях были не заполнены 16,8 тыс. вакантных мест (0,6% к списочной численности).

	Ноябрь 2009г.		
	тыс. человек	в % к октябрю 2009г.	в % к ноябрю 2008г.
Всего *	3 356,3	99,8	100,0
из них на крупных и средних предприятиях	2 937,9	99,8	99,5

Наличие и движение наемных работников, занятых на крупных и средних предприятиях, по отдельным видам экономической деятельности

	Ноябрь 2009г.			
	численность наемных работников	принято работников	выбыло работников	из них в связи с сокращением и ликвидацией
Всего	2 937,9	66,6	73,5	6,8
Промышленность	690,3	13,3	13,9	0,4
Строительство	205,0	8,1	13,2	0,2
Торговля; ремонт автомобилей, бытовых изделий и предметов личного пользования	116,3	5,2	6,4	0,1
Транспорт и связь	273,2	4,2	4,8	0,2
Финансовая деятельность	67,6	1,9	1,8	0,1
Операции с недвижимым имуществом, аренда и предоставление услуг потребителям	201,5	7,2	6,6	0,2
Государственное управление	242,8	3,1	3,8	0,1
Образование	595,1	6,6	3,8	-
Здравоохранение и предоставление социальных услуг	314,5	11,5	9,2	5,3
Прочие виды деятельности	231,6	5,5	10,0	0,2

Численность наемных работников по регионам в ноябре 2009г.*

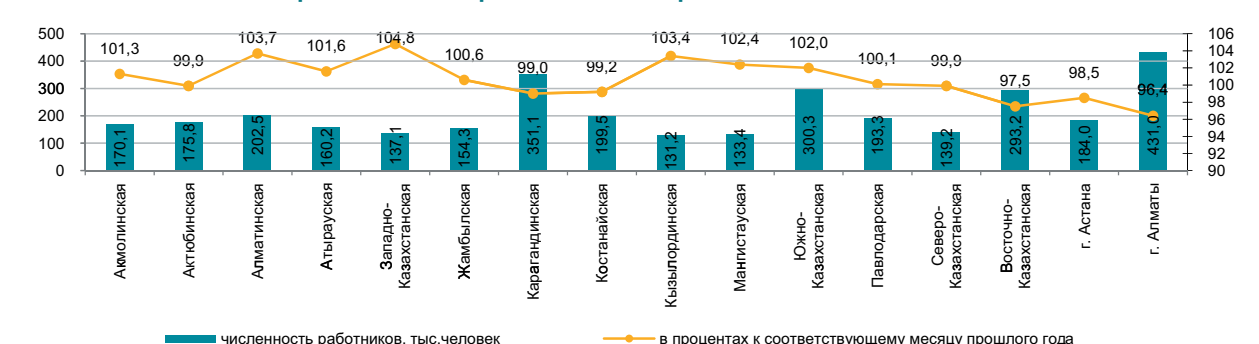

*Без учета работников МП, занимающихся предпринимательской деятельностью.

4.2 БЕЗРАБОТИЦА И ОБЕСПЕЧЕНИЕ ЗАНЯТОСТИ

(по данным АС и МТСЗН)

	Уровень безработицы, %	Доля зарегистрированных безработных в численности экономически активного населения, %
2008г.	6,6	0,6
I квартал	6,9	1,0
II квартал	6,6	0,9
III квартал	6,4	0,8
IV квартал	6,6	0,6
2009г.		
I квартал	6,9	0,8
II квартал	6,7	1,1
III квартал	6,3	1,0
IV квартал	6,3*	0,6
декабрь	6,3**	0,6

* Предварительные данные.
** Оценка.

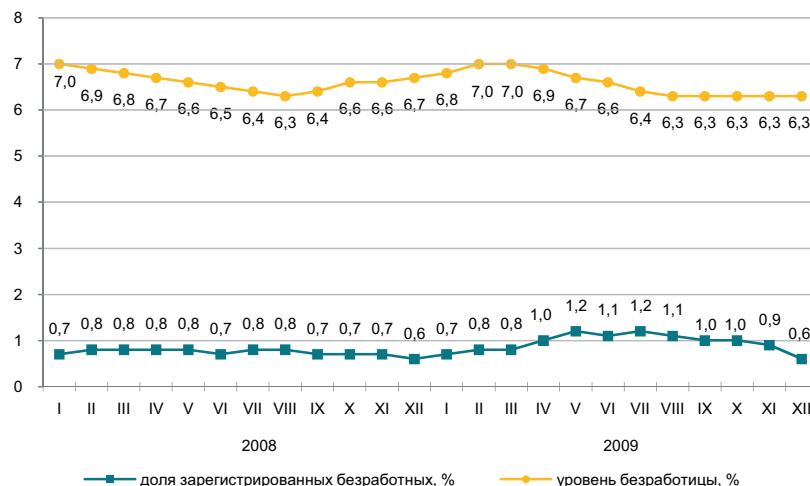

Численность безработных, по методологии МОТ, в декабре 2009г. по оценке составила 532,9 тыс. человек, уровень безработицы – 6,3%. Официально зарегистрированы в органах занятости МТСЗН в качестве безработных 53,4 тыс. человек (0,6%).

Кроме того, на рынке труда фиксируется скрытая безработица - практика перевода работников на неполную рабочую неделю или сокращенный рабочий день, предоставление отпусков без сохранения заработной платы. По оценке в декабре т.г. уровень скрытой безработицы составил 0,7% (60,8 тыс. человек) от экономически активного населения.

	IV квартал 2009г.*		
	тыс. человек	в % к III кварталу 2009г.	в % к IV кварталу 2008г.
Экономически активное население	8 469,2	99,7	100,6
Занятое население	7 937,4	99,8	101,0
наемные работники	5 285,3	100,4	101,1
самозанятые	2 652,1	98,6	100,8
Безработные	531,8	99,3	95,1
Экономически неактивное население	3 489,3	100,6	102,3

* Предварительные данные.

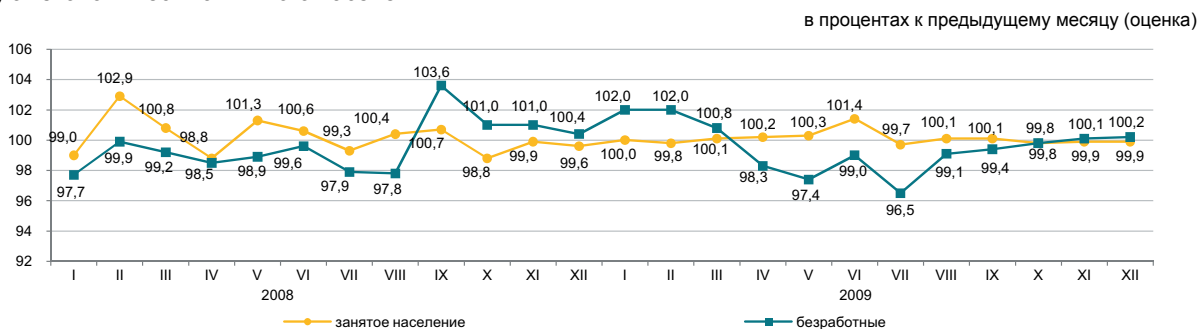

	Декабрь 2009г.	
	тыс. человек	в % к ноябрю 2009г.
Число обратившихся за трудовым посредничеством	13,7	52,0
Число трудоустроенных граждан	31,4	125,4
Численность лиц, зарегистрированных в органах занятости в качестве безработных	53,4	67,0
Направлены на профессиональную подготовку или переподготовку, на повышение квалификации	0,8	27,0
Приняли участие в общественных работах	4,7	77,9

	На 01.01.2010г.	В % к ноябрю 2009г.
Полная остановка производства, единиц	32	110,3
Переход на режим неполного рабочего времени (частичная приостановка, сокращение объема производства, изменение режима работы), единиц	276	103,4
Количество работников, человек: находящиеся в отпусках без сохранения заработной платы	8 611	104,5
занятые в режиме не полного рабочего времени	11 190	79,7
временно незанятые из-за простоя производства, оборудования	3 222	167,6

4.3 ОПЛАТА ТРУДА

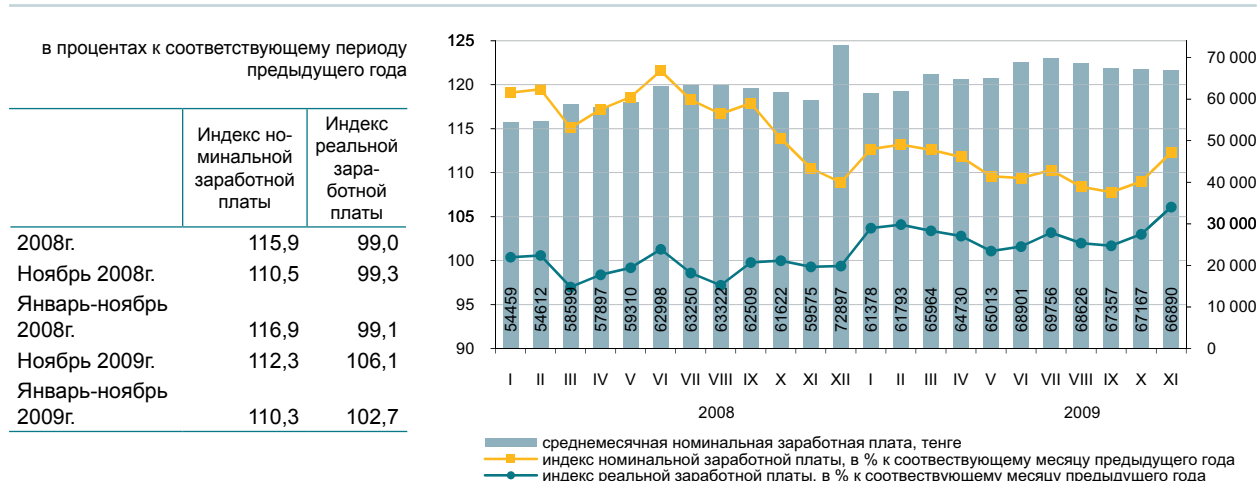

В ноябре 2009г. среднемесячная номинальная заработная плата одного работника составила 66890 тенге.

Повышение оплаты труда наемных работников, в ноябре 2009г. по сравнению с аналогичным месяцем 2008г. отмечается по всем видам экономической деятельности. При этом высокий уровень оплаты труда сохраняется в финансовой деятельности, строительстве, транспорте и связи, а также в промышленности.

	Среднемесячная номинальная заработная плата, тенге	В % к среднереспубликанскому уровню	В % к соответствующему месяцу предыдущего года	
			индекс номинальной заработной платы	индекс реальной заработной платы
По всем видам экономической деятельности	66 890	100,0	112,3	106,1
Сельское хозяйство, охота и лесное хозяйство	34 801	52,0	108,7	102,8
Рыболовство, рыбоводство	30 885	46,2	109,7	103,7
Промышленность	80 276	120,0	109,9	103,8
Строительство	97 218	145,3	117,7	111,2
Торговля; ремонт автомобилей, бытовых изделий и предметов личного пользования	65 935	98,6	109,1	103,1
Гостиницы и рестораны	66 248	99,0	103,4	97,7
Транспорт и связь	84 963	127,0	105,7	99,9
Финансовая деятельность	132 603	198,2	104,5	98,8
Операции с недвижимым имуществом, аренда и предоставление услуг потребителям	107 646	160,9	118,3	111,8
Государственное управление	56 788	84,9	122,5	115,8
Образование	41 068	61,4	120,4	113,8
Здравоохранение и предоставление социальных услуг	44 374	66,3	126,7	119,8

Среднемесячная заработная плата

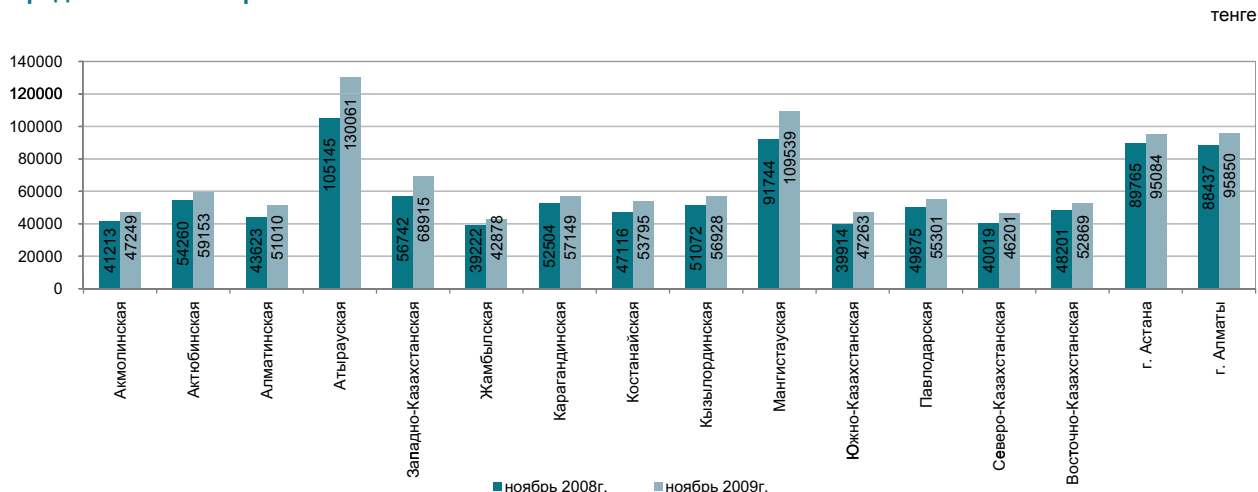

5. ЦЕНЫ

5.1 ИНДЕКС ПОТРЕБИТЕЛЬСКИХ ЦЕН

на конец периода, в процентах к декабрю предыдущего года	
2007г.....	118,8
2008г.....	109,5
2009г.....	106,2
в процентах к предыдущему месяцу	
Декабрь 2007г.....	101,9
Декабрь 2008г.....	100,2
Декабрь 2009г.....	100,6

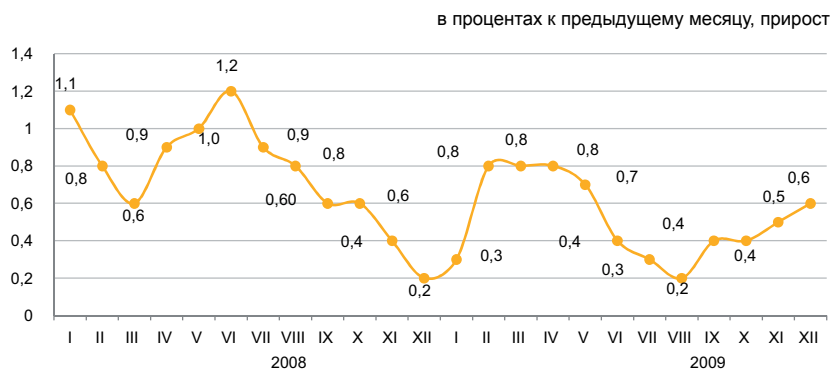

В декабре т.г. повышение цен отмечено на молоко сырое на 4,6%, яйца, кофе, чай и какао – по 1,8%, масла и жиры – на 1,6%, рыбу и морепродукты – на 1%, их снижение на муку на 5,1%, рис – на 2,7%, крупы – на 1,7%, хлеб и макаронные изделия – по 0,3%. Цены на одежду и обувь увеличились на 0,9%, медицинские препараты – на 1,1%, твердое топливо – на 0,7%, дизельное – на 2%, а на бензин снизились – на 3%. Услуги здравоохранения подорожали на 0,5%, ресторанов и гостиниц – на 0,9%, пассажирского транспорта и жилищно-коммунальные – по 1,2%.

	в процентах			
	Декабрь 2009г. к ноябрю 2009г.	Декабрь 2009г. к декабрю 2008г.	Декабрь 2009г. к декабрю 2005г.	Январь-декабрь 2009г. к январю-декабрю 2008г.
Все товары и услуги	100,6	106,2	149,6	107,3
Продовольственные товары	100,4	103,0	155,0	106,0
Непродовольственные товары	100,3	108,6	135,9	106,7
Платные услуги	101,1	108,4	155,5	109,8

в процентах к декабрю предыдущего года, прирост

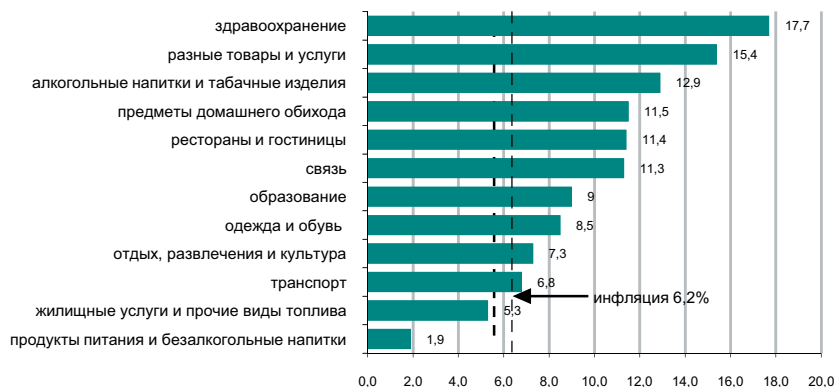

	в процентах			
	Декабрь 2009г. к ноябрю 2009г.	Декабрь 2009г. к декабрю 2008г.	Декабрь 2009г. к декабрю 2005г.	Январь-декабрь 2009г. к январю-декабрю 2008г.
Индекс потребительских цен	100,6	106,2	149,6	107,3
Базовый индекс потребительских цен	100,7	107,0	149,8	108,3
Индекс цен для групп населения:				
с наименьшими денежными доходами	100,1	103,5	154,1	106,4
с наибольшими денежными доходами	100,7	106,9	147,4	107,8

5.2 ИНДЕКС ЦЕН ПРЕДПРИЯТИЙ-ПРОИЗВОДИТЕЛЕЙ

На готовую промышленную продукцию

в процентах к предыдущему месяцу; прирост +, снижение -

на конец периода, в процентах к декабрю предыдущего года	
2007г.....	131,9
2008г.....	81,4
2009г.....	131,0
в процентах к предыдущему месяцу	
Декабрь 2007г.....	104,7
Декабрь 2008г.....	84,5
Декабрь 2009г.....	101,8

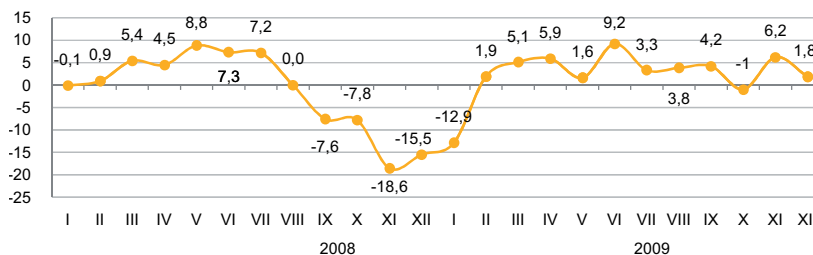

На приобретенные материально-технические ресурсы

в процентах к предыдущему месяцу; прирост +, снижение -

на конец периода, в процентах к декабрю предыдущего года	
2007г.....	112,2
2008г.....	120,8
2009г.....	100,6
в процентах к предыдущему месяцу	
Декабрь 2007г.....	101,4
Декабрь 2008г.....	98,5
Декабрь 2009г.....	101,3

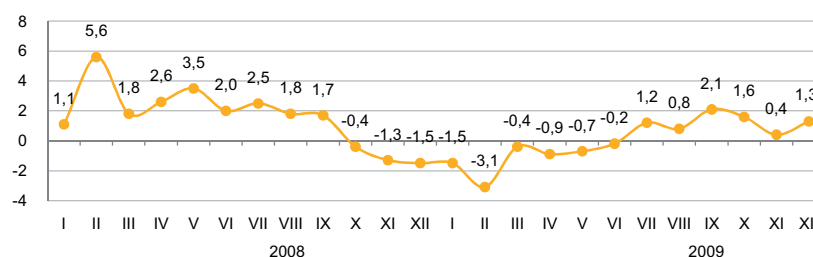

В декабре текущего года прирост цен на нефть составил 3,7%, на нефтепродукты – 5,3%. Это внесло положительный «вклад» в общий уровень цен в промышленности на 1,8%. Повышение цен отмечено на медь на 5,5%, драгоценные металлы - на 5%, молочные продукты - на 1,7%, их снижение – на свинец на 14,5%, цинк – на 8,5%, прокат черных металлов – на 3,3%, муку пшеничную – на 3,1%.

	Декабрь 2009г. к ноябрю 2009г.	Декабрь 2009г. к декабрю 2008г.	Декабрь 2009г. к декабрю 2005г.	Январь-декабрь 2009г. к январю-декабрю 2008г.
Промышленность - всего	101,8	131,0	161,3	78,0
Произведенная продукция	101,8	132,6	162,7	76,4
Услуги производственного характера	101,0	106,5	136,9	107,9
Базовый индекс (без учета изменения цен на нефть и металлы)	100,3	103,5	131,2	84,7

По видам экономической деятельности

в процентах

	Декабрь 2009г. к ноябрю 2009г.		Декабрь 2009г. к декабрю 2008г.		Декабрь 2009г. к декабрю 2005г.		Январь-декабрь 2009г. к январю-декабрю 2008г.	
	на готовую продукцию	на приобретенные ресурсы	на готовую продукцию	на приобретенные ресурсы	на готовую продукцию	на приобретенные ресурсы	на готовую продукцию	на приобретенные ресурсы
Горнодобывающая промышленность	102,9	103,9	153,3	96,4	164,9	163,1	69,8	99,7
Обрабатывающая промышленность	100,1	101,3	106,3	100,0	154,5	147,0	90,6	98,7
Производство и распределение электроэнергии, газа и воды	100,9	99,6	116,2	107,0	172,1	146,6	116,2	110,0

По видам энергоресурсов

в процентах

	Декабрь 2009г. к ноябрю 2009г.	Декабрь 2009г. к декабрю 2008г.	Декабрь 2009г. к декабрю 2005г.	Январь-декабрь 2009г. к январю-декабрю 2008г.
Энергоресурсы, всего	103,2	158,6	169,5	72,4
Сырьевые энергоресурсы	103,3	166,4	167,6	68,4
Нефтепродукты	105,3	105,1	165,6	96,4
Электроэнергия	100,0	115,6	184,1	116,0

5.3 ИНДЕКС ЦЕН В СЕЛЬСКОМ ХОЗЯЙСТВЕ

на конец периода, в процентах
к декабрю предыдущего года

2007г.....	139,1
2008г.....	119,3
2009г.....	87,3

в процентах к предыдущему месяцу

Декабрь 2007г.....	103,6
Декабрь 2008г.....	99,8
Декабрь 2009г.....	98,5

В декабре 2009г. по сравнению с предыдущим месяцем цены на молоко сырое повысились на 7%, яйца - на 3,7%, мед - на 2,4%, мясо скота - на 0,3%.

Ячмень подешевел на 6,8%, пшеница - на 6,1%, овес - на 2%.

Прирост цен на овощи составил 2,1%. Капуста стала дороже на 5,9%, огурцы - на 2,4%, а лук - подешевел на 2,2%, морковь - на 1,6%, картофель - на 1,4%.

в процентах к предыдущему месяцу; прирост +, снижение -

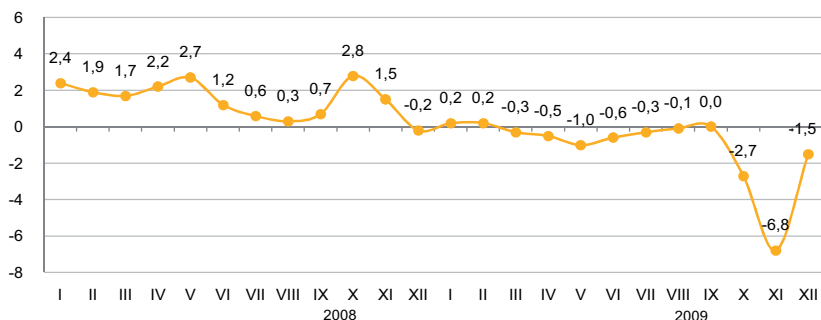

в процентах

	Декабрь 2009г. к ноябрю 2009г.	Декабрь 2009г. к декабрю 2008г.	Декабрь 2009г. к декабрю 2005г.	Январь-декабрь 2009г. к январю-декабрю 2008г.
Продукция сельского хозяйства	98,5	87,3	158,6	103,1
Продукция растениеводства	95,6	77,0	158,8	100,5
Продукция животноводства	101,9	101,2	152,8	106,6
Продукция и услуги лесного хозяйства	100,2	104,3	128,8	106,1

в процентах к предыдущему месяцу; прирост +, снижение -

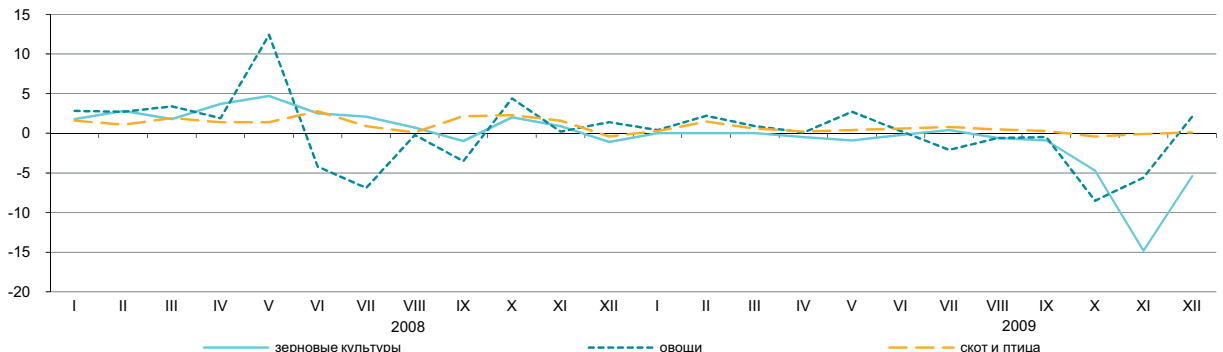

По видам продукции сельского хозяйства

в процентах

	Декабрь 2009г. к ноябрю 2009г.	Декабрь 2009г. к декабрю 2008г.	Декабрь 2009г. к декабрю 2005г.	Январь-декабрь 2009г. к январю-декабрю 2008г.
Пшеница	93,9	70,9	157,1	97,7
Ячмень	93,2	74,9	137,1	101,2
Овес	98,0	99,7	141,3	113,2
Гречиха	100,0	100,5	131,0	111,3
Картофель	98,6	80,0	152,6	104,8
Крупный рогатый скот	100,4	105,7	169,8	112,7
Овцы	100,1	104,5	147,7	107,8
Свиньи	100,0	105,7	165,0	113,0
Лошади	99,7	106,3	164,4	111,5
Птица	99,7	103,2	144,6	108,6
Молоко сырое	107,0	97,0	148,9	103,8
Яйца	103,7	89,9	127,5	89,8

5.4 ИНДЕКС ЦЕН В СТРОИТЕЛЬСТВЕ

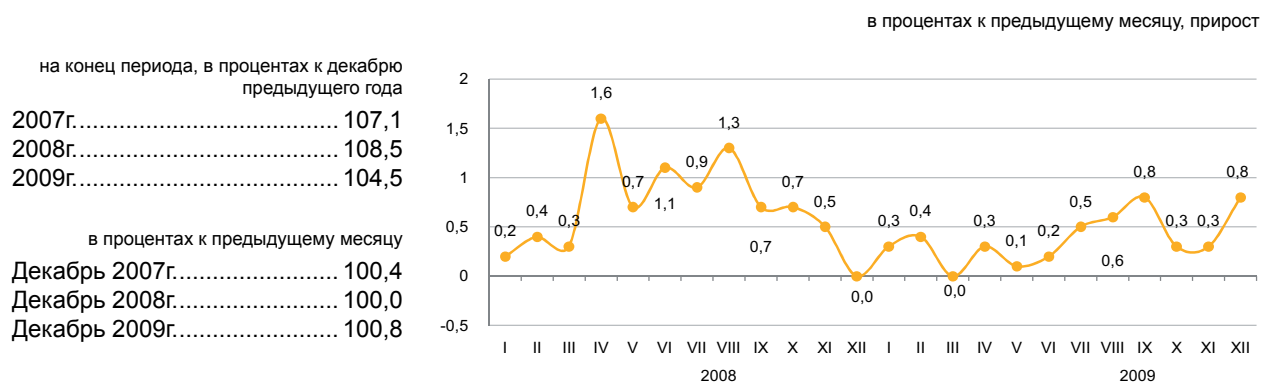

По элементам технологической структуры

В декабре 2009г. по сравнению с предыдущим месяцем цены на алюминиевые конструкции повысились на 3,5%, плитки керамические для полов – на 1,3%, двери и коробки дверные из пластмасс, трубы водогазопроводные – по 1%, стекло листовое – на 0,8%, краски – на 0,6%.

Портландцемент стал дешевле на 2,1%, ламинат – на 0,8%, песок строительный – на 0,6%, бетон товарный – на 0,5%.

	в процентах			
	Декабрь 2009г. к ноябрю 2009г.	Декабрь 2009г. к декабрю 2008г.	Декабрь 2009г. к декабрю 2005г.	Январь-декабрь 2009г. к январю-декабрю 2008г.
Все элементы технологической структуры	100,8	104,5	127,4	105,8
Строительно-монтажные работы	100,9	104,4	127,5	105,4
Машины и оборудование	100,2	104,2	127,0	106,0
Прочие работы и затраты	100,9	105,2	127,7	106,8

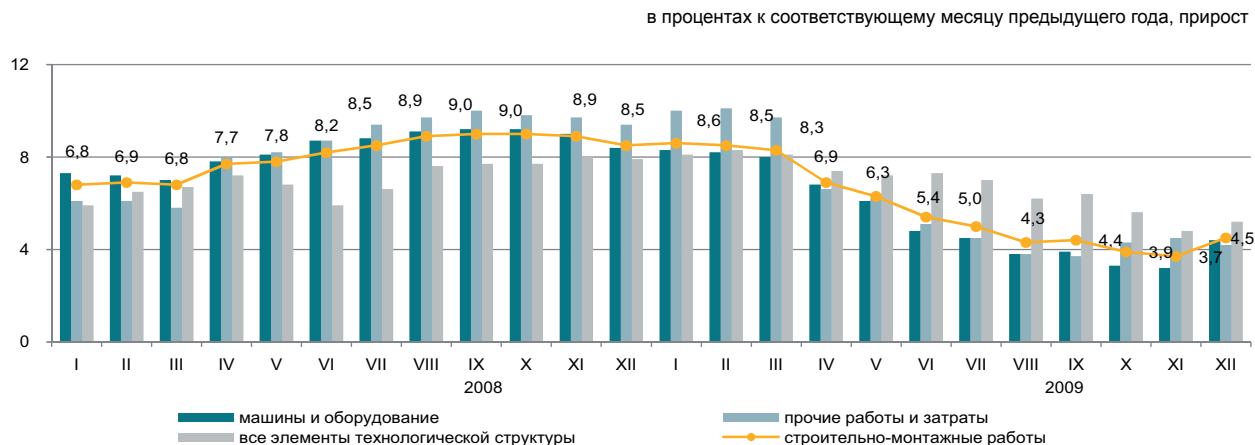

По видам строительных материалов

	в процентах			
	Декабрь 2009г. к ноябрю 2009г.	Декабрь 2009г. к декабрю 2008г.	Декабрь 2009г. к декабрю 2005г.	Январь-декабрь 2009г. к январю-декабрю 2008г.
Продукция горнодобывающей промышленности	99,7	99,1	118,6	101,1
Древесина и изделия из древесины	100,0	100,0	117,4	103,3
Краски, лаки и покрытия аналогичные	100,4	100,6	116,2	103,3
Плитки и плиты керамические	100,6	102,9	112,5	101,4
Портландцемент	97,9	95,5	133,7	90,6
Изделия из бетона для строительных целей	100,0	99,3	122,2	100,4
Бетоны и растворы	99,7	97,4	117,0	99,6
Металлы черные основные	100,2	97,8	127,9	98,9
Металлоконструкции	100,9	86,3	127,1	99,9

5.5 ЦЕНЫ НА РЫНКЕ ЖИЛЬЯ

Изменение цен продажи нового жилья

на конец периода, в процентах к декабрю предыдущего года

2007г.....	130,2
2008г.....	91,3
2009г.....	93,1

в процентах к предыдущему месяцу

Декабрь 2007г.....	99,4
Декабрь 2008г.....	99,3
Декабрь 2009г.....	100,1

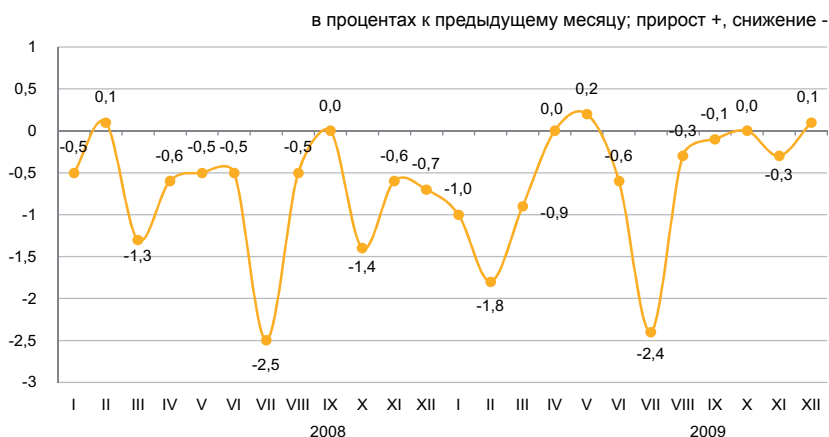

Изменение цен перепродажи благоустроенного жилья

на конец периода, в процентах к декабрю предыдущего года

2007г.....	142,6
2008г.....	79,6
2009г.....	93,3

в процентах к предыдущему месяцу

Декабрь 2007г.....	99,6
Декабрь 2008г.....	97,7
Декабрь 2009г.....	100,1

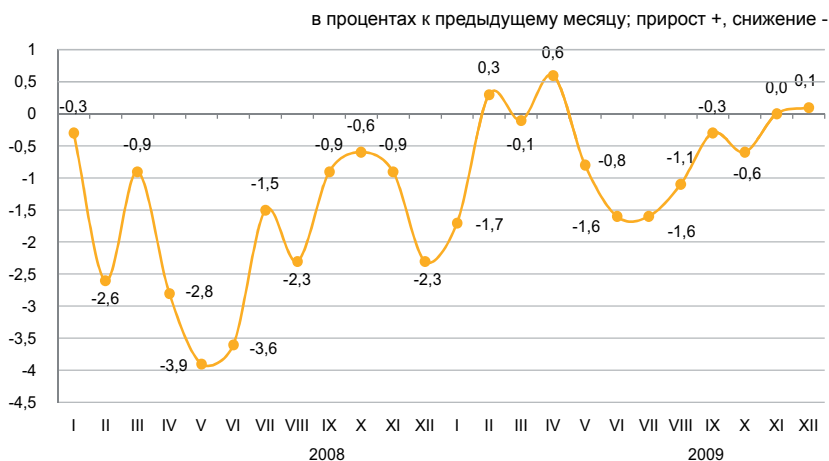

В декабре 2009 года в среднем по республике цены продажи нового жилья и перепродажи благоустроенного жилья увеличились на 0,1%.

	Цена за 1 кв.м, тенге	Декабрь 2009г. к ноябрю 2009г.	Декабрь 2009г. к декабрю 2008г.	Декабрь 2009г. к декабрю 2005г.
Продажа нового жилья	137 279	100,1	93,1	147,9
Перепродажа благоустроенного жилья	100 829	100,1	93,3	165,1

Изменение цен на рынке жилья

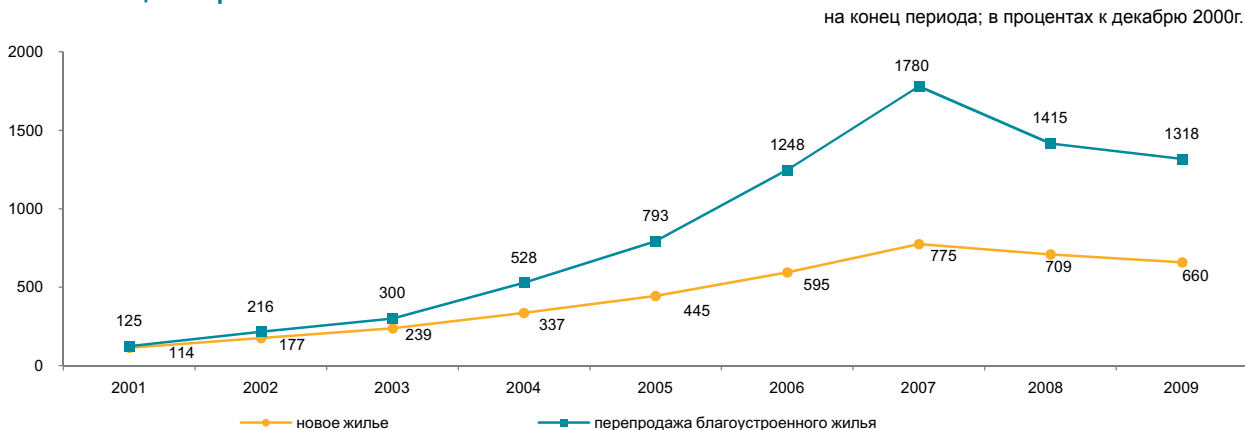

5.6 ИНДЕКС ЦЕН ОПТОВЫХ ПРОДАЖ

на конец периода, в процентах к декабрю
предыдущего года

2007г.....	111,3
2008г.....	107,8
2009г.....	103,1

в процентах к предыдущему месяцу

Декабрь 2007г.....	100,8
Декабрь 2008г.....	97,2
Декабрь 2009г.....	100,1

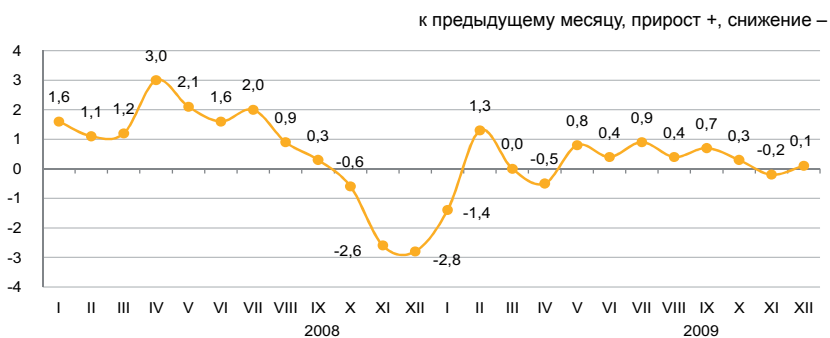

В декабре т.г. повышение цен оптовых продаж отмечено на цветные металлы на 14,2%, маргарин – на 11,1%, масло сливочное – на 4,8%, дизельное топливо – на 1,1%, фармацевтическую продукцию – на 0,9%, мазут – на 0,5%, их снижение – на ячмень на 21,6%, рис – на 3,5%, муку – на 3,2%, мясо птицы – на 1,3%, зерно – на 0,9%.

в процентах

	Декабрь 2009г. к ноябрю 2009г.	Декабрь 2009г. к декабрю 2008г.	Декабрь 2009г. к декабрю 2005г.	Январь-декабрь 2009г. к январю-декабрю 2008г.
Товары и продукция				
- всего	100,1	103,1	135,7	100,4
Потребительские товары	100,2	110,3	133,6	109,6
Продукция промежуточного потребления	99,9	96,2	137,2	92,1
Средства производства	100,4	110,7	121,0	108,2

Товары классифицированные по конечному назначению

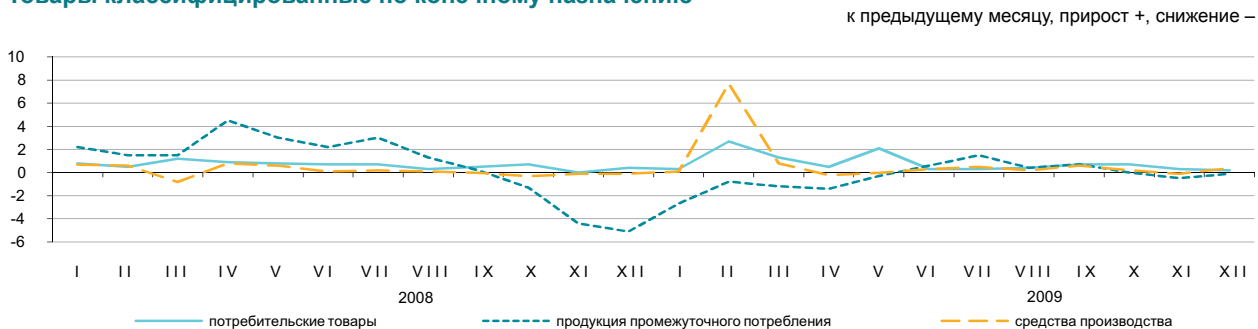

По основным группам

в процентах

	Декабрь 2009г. к ноябрю 2009г.	Декабрь 2009г. к декабрю 2008г.	Декабрь 2009г. к декабрю 2005г.	Январь-декабрь 2009г. к январю-декабрю 2008г.
Фрукты и овощи свежие	100,0	90,3	157,9	107,1
Мясо и мясные продукты	99,4	107,0	144,2	105,5
Продукты молочные, яйца, масла и жиры	100,9	98,1	141,4	99,3
Сахар, шоколад, изделия кондитерские	100,6	115,2	149,4	113,5
Мука и крупы	96,9	81,0	143,6	94,2
Кофе, чай, какао и пряности	100,1	121,2	138,3	118,5
Детали и принадлежности для автомобилей	100,0	101,7	111,7	101,7
Посуда и средства чистящие	100,1	117,3	153,1	117,1
Товары фармацевтические и медицинские	100,9	113,9	133,9	114,2
Топливо твердое, жидкое, газообразное	100,4	100,8	130,5	93,9
Товары химические	100,0	108,5	125,6	106,1
Шины	100,1	104,5	140,5	103,1

5.7 ИНДЕКСЫ ТАРИФОВ НА УСЛУГИ ТРАНСПОРТА И СВЯЗИ

На услуги грузового транспорта

на конец периода, в процентах к декабрю предыдущего года

2007г.....	100,4
2008г.....	110,5
2009г.....	101,3

в процентах к предыдущему месяцу

Декабрь 2007г.....	100,0
Декабрь 2008г.....	100,0
Декабрь 2009г.....	99,9

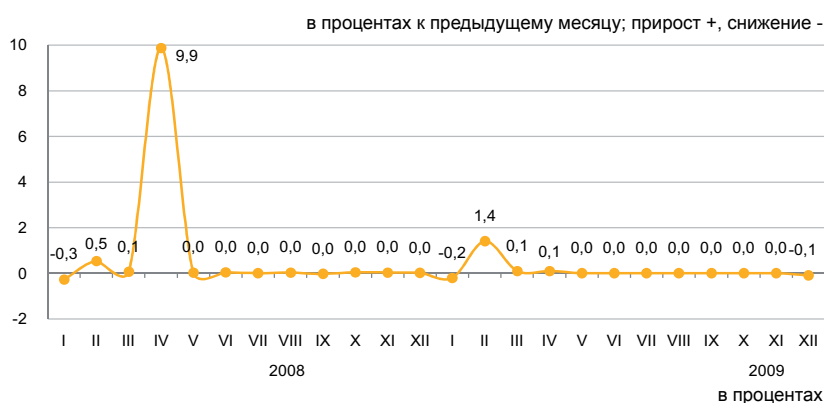

По видам грузового транспорта

В декабре 2009г. по сравнению с предыдущим месяцем уменьшение тарифов на перевозку грузов отмечено на трубопроводном транспорте. Транспортировка нефти и нефтепродуктов стала дешевле на 0,3%. На других видах транспорта тарифы остались без изменения.

	Декабрь 2009г. к ноябрю 2009г.	Декабрь 2009г. к декабрю 2008г.	Декабрь 2009г. к декабрю 2005г.	Январь-декабрь 2009г. к январю-декабрю 2008г.
Грузовой транспорт	99,9	101,3	125,5	103,7
Автомобильный	100,0	103,2	124,9	105,3
Железнодорожный	100,0	99,7	137,3	103,4
Воздушный	100,0	108,0	89,5	106,0
Трубопроводный	99,8	103,8	107,8	103,8
Внутренний водный	100,0	99,6	112,8	103,4

На услуги связи для юридических лиц

на конец периода, в процентах к декабрю предыдущего года

2007г.....	96,2
2008г.....	100,8
2009г.....	99,8

в процентах к предыдущему месяцу

Декабрь 2007г.....	100,0
Декабрь 2008г.....	100,0
Декабрь 2009г.....	100,0

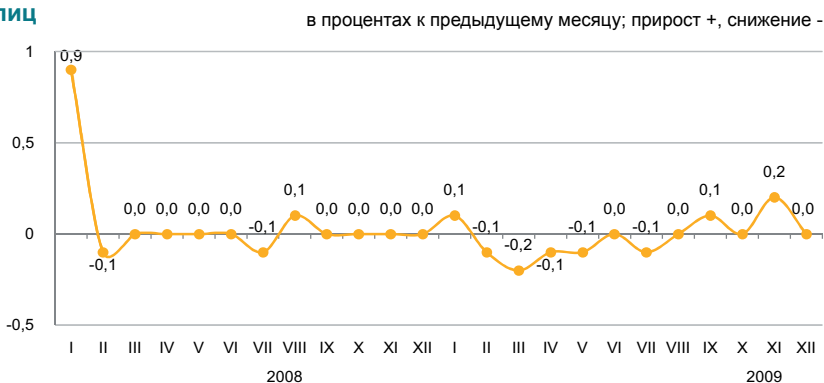

По видам услуг связи

в процентах

	Декабрь 2009г. к ноябрю 2009г.	Декабрь 2009г. к декабрю 2008г.	Декабрь 2009г. к декабрю 2005г.	Январь-декабрь 2009г. к январю-декабрю 2008г.
Услуги связи	100,0	99,8	92,5	99,7
Услуги почты	100,0	106,5	238,1	106,5
Услуги курьерской связи	100,0	103,7	104,2	103,2
Услуги электросвязи	100,0	99,7	90,0	99,6
Городская телефонная связь	100,0	100,5	99,5	100,6
Междугородная телефонная связь	100,0	98,6	94,3	99,0
Услуги для передачи данных	100,0	100,0	100,0	100,0
Услуги по предоставлению доступа к сети «Интернет»	100,0	94,7	62,5	95,4

5.8 ИНДЕКСЫ ЦЕН ВНЕШНЕЙ ТОРГОВЛИ

Экспортные поставки

на конец периода, в процентах к декабрю
предыдущего года

2006г.....	115,2
2007г.....	146,5
2008г.....	86,4

в процентах к предыдущему месяцу

Ноябрь 2007г.....	107,2
Ноябрь 2008г.....	84,7
Ноябрь 2009г.....	98,3

в процентах к предыдущему месяцу, прирост +, снижение –

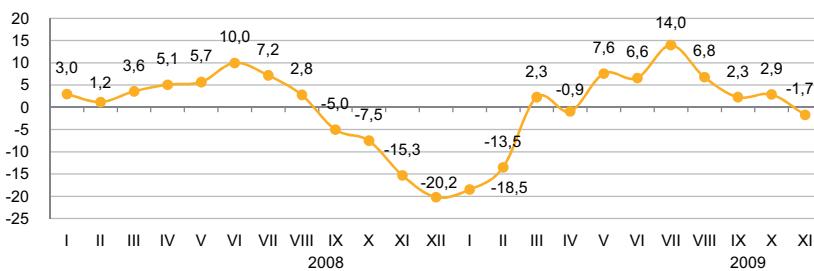

Импортные поступления

на конец периода, в процентах к декабрю
предыдущего года

2006г.....	111,1
2007г.....	114,9
2008г.....	113,6

в процентах к предыдущему месяцу

Ноябрь 2007г.....	104,0
Ноябрь 2008г.....	97,7
Ноябрь 2009г.....	101,0

в процентах к предыдущему месяцу, прирост +, снижение –

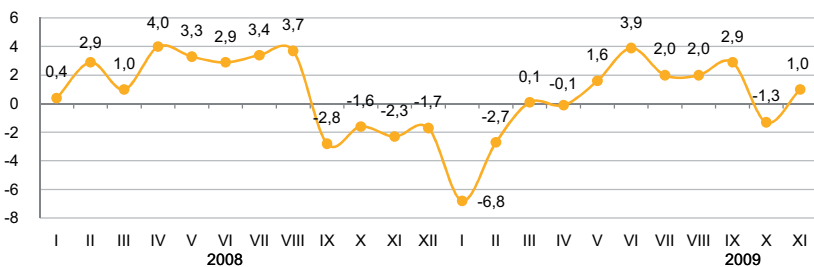

В ноябре 2009 года снижение цен экспортных товаров наблюдалось на природный газ на 20%, пшеницу – 11,8%, прокат черных металлов – 9,5%, нефть – 3,3%, их повышение – на ферросплавы на 10,4%, хлопок – 7%, нефтепродукты и шерсть – по 5,7%, уголь – 2,7%. Из импортируемой продукции мясные изделия подорожали на 14,8%, вино – 11,9%, обувь – 9,1%, чай и маргарин – по 5,7%, рыба – 3,3%, сахар – 2,6%, лекарственные средства, напротив, подешевели на 12,2%, кофе – 3,7%, табак – 2,7%.

в процентах

	Ноябрь 2009г. к октябрю 2009г.	Ноябрь 2009г. к ноябрю 2008г.	Ноябрь 2009г. к декабрю 2008г.	Ноябрь 2009г. к декабрю 2005г.	Январь-ноябрь 2009г. к январю-ноябрю 2008г.
Экспорт - всего	98,3	81,0	103,3	147,3	61,6
Сырье	96,7	77,9	105,4	134,5	57,1
Полуфабрикаты	103,6	86,7	100,1	169,6	67,5
Готовые товары	100,1	87,0	84,2	180,9	102,6
Импорт - всего	101,0	100,2	102,1	146,6	96,9
Сырье	102,7	132,8	152,9	226,9	100,2
Полуфабрикаты	98,0	85,7	86,9	118,7	90,1
Готовые товары	101,4	98,6	98,6	140,0	96,8

По группам продукции

в процентах

	Экспортные поставки				Импортные поступления			
	ноябрь 2009г. к октябрю 2009г.	ноябрь 2009г. к ноябрю 2008г.	ноябрь 2009г. к декабрю 2008г.	ноябрь 2009г. к декабрю 2005г.	ноябрь 2009г. к октябрю 2009г.	ноябрь 2009г. к ноябрю 2008г.	ноябрь 2009г. к декабрю 2008г.	ноябрь 2009г. к декабрю 2005г.
Рыба и ракообразные, моллюски и другие водные беспозвоночные	100,9	122,6	119,8	186,0	103,3	94,5	92,4	110,8
Молочная продукция, яйца птиц	111,1	117,8	113,6	190,6	102,9	88,6	90,1	127,1
Зерновые культуры	88,5	50,7	53,3	122,8	85,4	81,6	84,1	156,5
Сахар и кондитерские изделия из сахара	112,2	117,9	116,6	134,6	101,6	114,1	113,3	79,9
Алкогольные и безалкогольные напитки	106,2	117,2	123,3	279,0	102,0	99,9	99,5	134,1
Минеральные продукты	97,3	79,6	108,4	137,7	103,4	126,1	145,3	209,0
Черные и цветные металлы	101,1	82,8	95,7	163,4	95,1	86,9	85,6	116,1
Продукция химической промышленности	108,7	68,9	79,8	133,0	96,3	92,1	88,8	108,8
Пластмассы и изделия из них	101,5	92,0	89,0	133,0	97,9	80,9	81,0	94,9
Текстиль и текстильные изделия	106,5	97,3	101,3	122,9	100,1	111,8	118,1	218,6

6. НАЦИОНАЛЬНАЯ ЭКОНОМИКА

6.1 КРАТКОСРОЧНЫЙ ЭКОНОМИЧЕСКИЙ ИНДИКАТОР

в процентах к соответствующему
месяцу предыдущего года

	2008	2009
январь	104,4	97,1
февраль	105,4	95,3
март	106,5	94,1
апрель	99,1	93,2
май	104,2	94,2
июнь	103,4	102,3
июль	102,2	97,5
август	104,8	95,1
сентябрь	94,6	102,4
октябрь	99,9	107,8
ноябрь	100,6	109,9
декабрь	99,5	115,4

в процентах к соответствующему месяцу предыдущего года

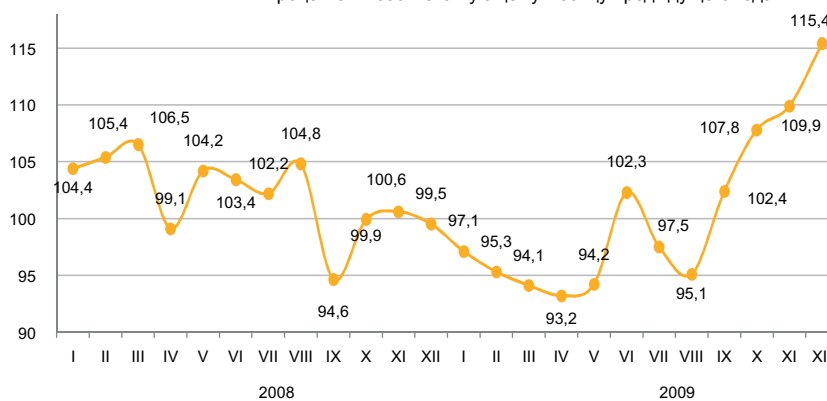

в процентах к соответствующему
периоду предыдущего года

	2008	2009
январь	104,4	97,1
январь–февраль	104,9	96,3
январь–март	105,4	95,5
январь–апрель	104,0	94,9
январь–май	104,0	94,7
январь–июнь	104,4	95,9
январь–июль	104,3	96,1
январь–август	104,9	95,9
январь–сентябрь	103,2	96,8
январь–октябрь	102,8	98,3
январь–ноябрь	102,6	99,8
январь–декабрь	102,4	101,0

в процентах к соответствующему периоду предыдущего года

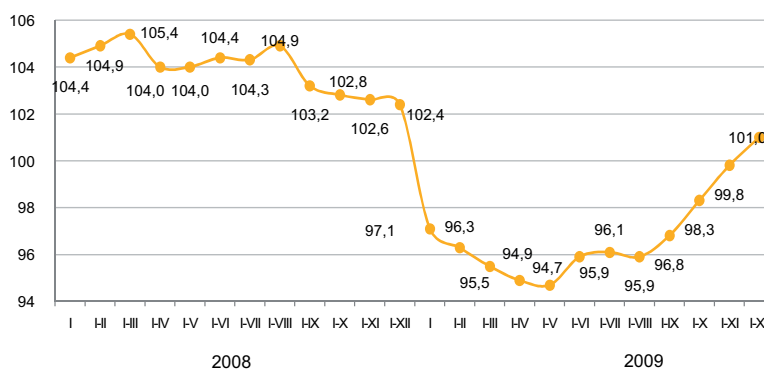

Краткосрочный экономический индикатор – показатель, характеризующий тенденции развития экономики. Его расчет осуществляется для обеспечения оперативности и базируется на изменении индексов выпуска по базовым отраслям: сельское хозяйство, промышленность, строительство, торговля, транспорт и связь. Доля указанных отраслей в объеме ВВП составляет 67-68%.

6.2 ВАЛОВОЙ ВНУТРЕННИЙ ПРОДУКТ

ИФО, в процентах к соответствующему периоду предыдущего года

2001г.....	113,5
2002г.....	109,8
2003г.....	109,3
2004г.....	109,6
2005г.....	109,7
2006г.....	110,7
2007г.....	108,9
2008г.....	103,3
Январь-сентябрь 2009г.....	97,8

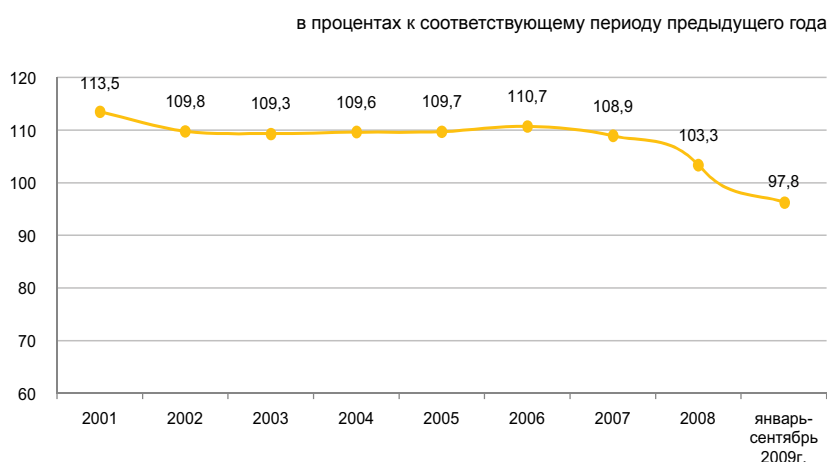

Производство товаров и услуг

В структуре ВВП за январь-сентябрь 2009 года производство товаров составило 42,3%, производство услуг 56,4%. Основную долю в производстве ВВП занимает промышленность 28,9%, операции с недвижимым имуществом, аренда и предоставление услуг потребителям –17,1%.

в процентах к соответствующему периоду предыдущего года

	Январь-сентябрь 2009г.		
	ВДС, млрд. тенге	индекс физического объема	дефлятор
Всего	11 062,7	97,7	97,2
Производство товаров	4 747,4	98,3	86,4
Производство услуг	6 315,3	97,2	107,3

ВВП по видам экономической деятельности

в процентах к соответствующему периоду предыдущего года

	Январь-сентябрь 2009г.						
	ВДС, млрд. тенге	индекс физического объема		дефлятор		структура ВВП, в % к итогу	
		2008	2009	2008	2009	2008	2009
Валовой внутренний продукт	11 202,6	104,0	97,8	126,2	96,5	100,0	100,0
Сельское хозяйство, охота и лесное хозяйство, рыболовство, рыбоводство	679,9	95,8	101,7	143,9	103,4	5,5	6,1
Промышленность	3 244,4	103,0	99,4	150,1	81,3	34,0	28,9
Строительство	823,2	103,9	91,1	96,7	96,8	7,9	7,3
Торговля; ремонт автомобилей, бытовых изделий и предметов личного пользования	1 429,5	102,5	91,6	125,4	110,7	11,9	12,8
Гостиницы и рестораны	104,2	116,1	102,3	107,4	100,6	0,9	0,9
Транспорт	874,5	106,6	89,3	110,0	103,3	8,0	7,8
Связь	246,9	114,2	106,3	96,2	78,5	1,9	2,2
Финансовая деятельность	610,5	101,0	94,3	117,2	101,9	5,4	5,4
Операции с недвижимым имуществом, аренда и предоставление услуг потребителям	1 914,4	105,3	101,5	126,7	108,8	14,7	17,1
Государственное управление	274,5	103,4	106,5	104,1	119,7	1,8	2,5
Образование	392,8	103,7	102,5	109,0	120,9	2,7	3,5
Здравоохранение	224,6	104,0	103,8	114,1	114,4	1,6	2,0
Прочие услуги	243,3	105,7	104,7	123,3	111,3	1,8	2,2
Косвенно-измеряемые услуги финансового посредничества	-416,6	98,1	94,6	131,4	77,9	-4,8	-3,7
Валовая добавленная стоимость	10 646,1	104,0	97,9	126,4	98,1	93,3	95,0
Чистые налоги на продукты	556,5	104,4	96,9	123,7	72,5	6,7	5,0

6.3 ПЛАТЕЖНЫЙ БАЛАНС

(по данным НБ, нейтральное представление)

Сальдо по счету текущих операций платежного баланса

млрд. долларов США

млн. долларов США
 III квартал 2008г.....2 856,14
 III квартал 2009г.....-544,46

За III квартал 2009г. сложилось отрицательное сальдо по счету текущих операций платежного баланса -544,46 млн. долларов США (в III квартале 2008г. результат был положительным 2856,14 млн. долларов США).

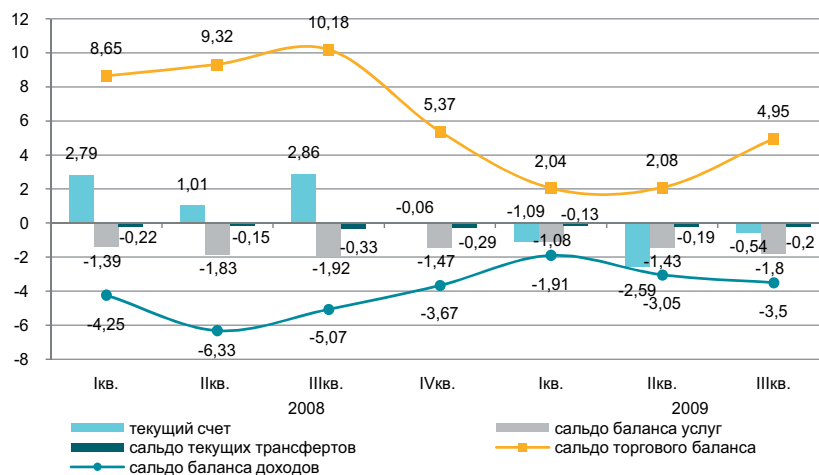

млн. долларов США

	2008				2009		
	I квартал	II квартал	III квартал	IV квартал	I квартал	II квартал	III квартал
Текущий счет	2 789,05	1 013,98	2 856,14	-63,20	-1 088,50	-2 586,51	-544,46
Счет операций с капиталом	4,12	7,75	-8,39	-16,29	3,12	-9,18	-21,11
Счет финансовых операций	-2 455,52	-2 562,97	41,73	5 798,30	4 014,98	1 703,94	497,27
Нетто ошибки и пропуски	-337,65	1 541,24	-2 889,49	-5 718,80	-2 929,60	891,75	68,29

Сальдо по операциям с прямыми инвестициями составило 2454,45 млн. долларов (2643,68 млн. долларов в III квартале 2008г.). За отчетный период результат операций с прямыми инвестициями за рубежом был отрицательным -1570,53 млн. долларов, а в Казахстане положительным 4024,98 млн. долларов.

В III квартале 2009г. результат операций с портфельными инвестициями сложился отрицательным -771,87 млн. долларов (в III квартале 2008г. был также отрицательным -1389,96 млн. долларов).

млн. долларов США

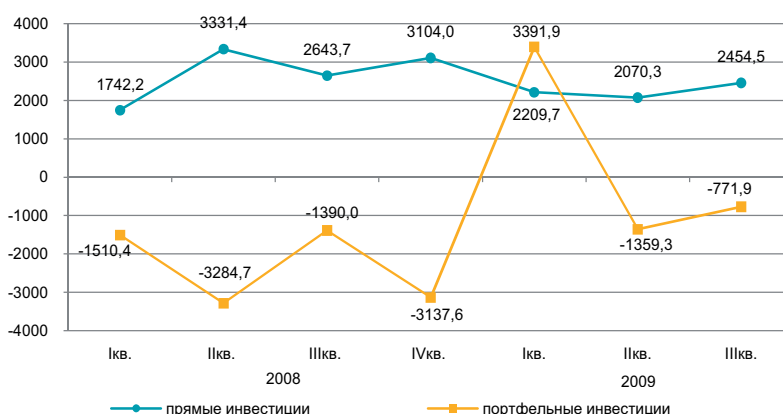

6.4 ИНДЕКСЫ ПРОИЗВОДИТЕЛЬНОСТИ ТРУДА

в процентах к предыдущему году

2006г.	109,4
2007г.	107,5
2008г.	100,0

в процентах к соответствующему периоду предыдущего года

2007г.	
Январь-март	109,1
Январь-июнь	109,2
Январь-сентябрь	108,1
2008г.	
Январь-март	103,0
Январь-июнь	102,4
Январь-сентябрь	100,6
2009г.	
Январь-март	97,6
Январь-июнь	97,4
Январь-сентябрь	97,9

В целом по экономике индекс производительности труда за 9 месяцев 2009 года к соответствующему периоду предыдущего года составил 97,9%. Почти по всем видам экономической деятельности по сравнению с аналогичным периодом наблюдается снижение индексов производительности труда. Так, в транспорте и связи он составил 91,3%, в строительстве – 92,9%, торговле – 96,0%, промышленности – 99,5%.

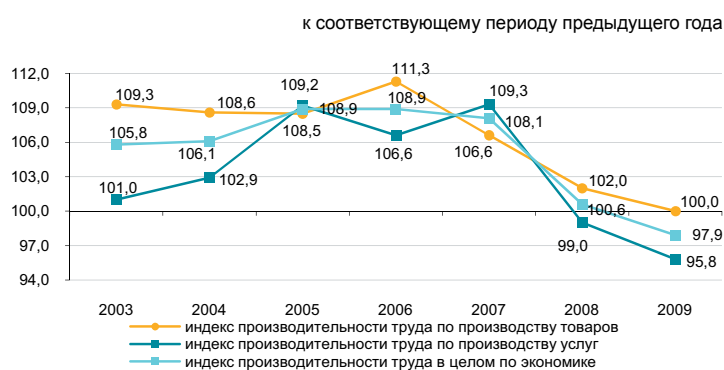
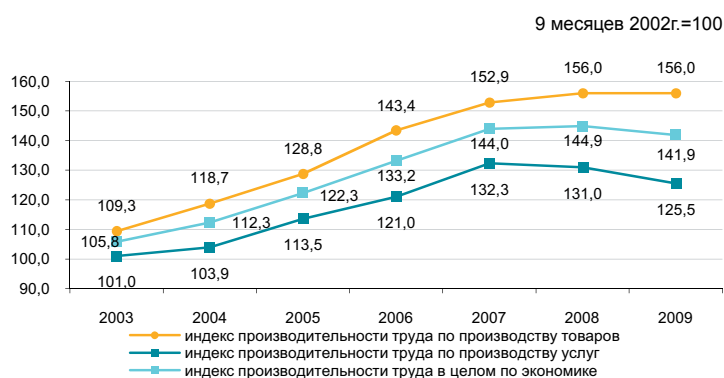

По видам экономической деятельности

в процентах к соответствующему периоду предыдущего года

	Январь-сентябрь 2009 года
В целом по экономике*	97,9
Сельское хозяйство, охота и лесоводство, рыболовство, рыбоводство	104,2
Промышленность	99,5
Строительство	92,9
Торговля; ремонт автомобилей, бытовых изделий и предметов личного пользования	96,0
Гостиницы и рестораны	89,3
Транспорт и связь	91,3
Финансовая деятельность	93,2
Операции с недвижимым имуществом, аренда и предоставление услуг потребителям	95,9
Государственное управление	101,9
Образование	100,5
Здравоохранение и предоставление социальных услуг	102,3
Предоставление коммунальных, социальных и персональных услуг	97,6

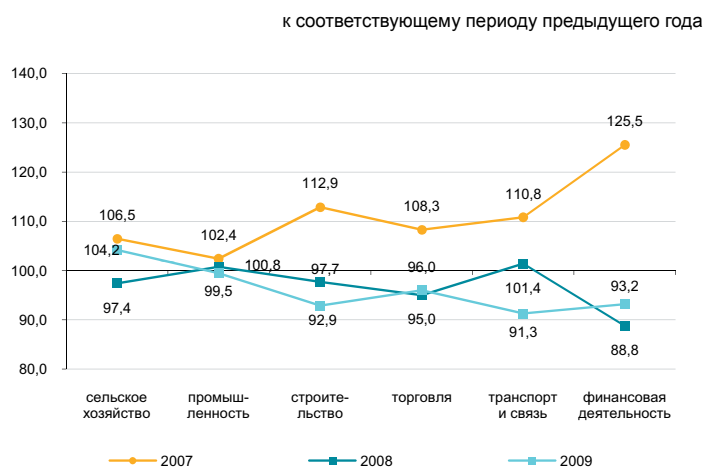

* Индекс рассчитан без учета косвенно измеряемых услуг финансового посредничества.

6.5 ИНВЕСТИЦИИ В ОСНОВНОЙ КАПИТАЛ

в процентах к соответствующему периоду предыдущего года

2007г..... 113,5
 2008г..... 114,8
 Январь-декабрь 2009г. 102,1

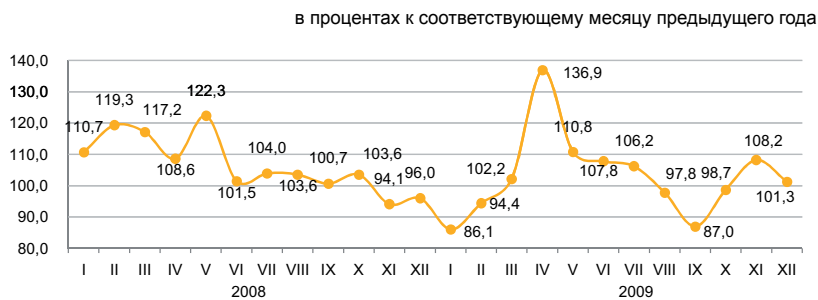

По источникам финансирования

Преобладающими источниками инвестиций остаются привлеченные средства, вложения собственных средств хозяйствующих субъектов уменьшились на 14,4%.
 В декабре 2009г. по сравнению с ноябрем объем инвестиций увеличился на 51,1%.

	Январь-декабрь 2009г.		2008г.	
	млн. тенге	удельный вес, в процентах	млн. тенге	удельный вес, в процентах
Инвестиции в основной капитал	4 546 927	100	4 210 878	100
в том числе:				
- бюджетные средства	876 568	19,3	788 302	18,7
- собственные средства	1 544 877	34,0	1 706 104	40,5
- иностранные средства	1 682 154	37,0	1 064 839	25,3
- заемные средства	443 781	9,8	651 634	15,5

По технологической структуре

Наблюдается увеличение инвестиционных вложений в прочие капитальные работы и затраты на 25,8%, на приобретение машин, оборудования, инструмент, инвентарь на 9,8%.
 Инвестиции, направленные на работы по строительству и капитальному ремонту зданий и сооружений уменьшились на 12,5%.

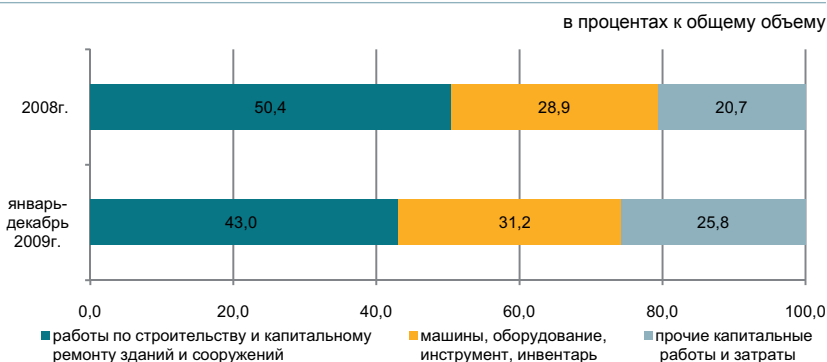

По направлениям использования

Наиболее привлекательной отраслью для инвестиционных вложений остается горнодобывающая промышленность, доля которой в общем объеме инвестиций составила 32,9%. Около четверти всех инвестиций (23,1%) направлена на развитие транспорта и связи.



По размерности предприятий

Наибольшие инвестиционные вложения осуществляют крупные предприятия, объем которых увеличился по сравнению с прошлым годом на 0,4% и составил 2132,7 млрд. тенге.

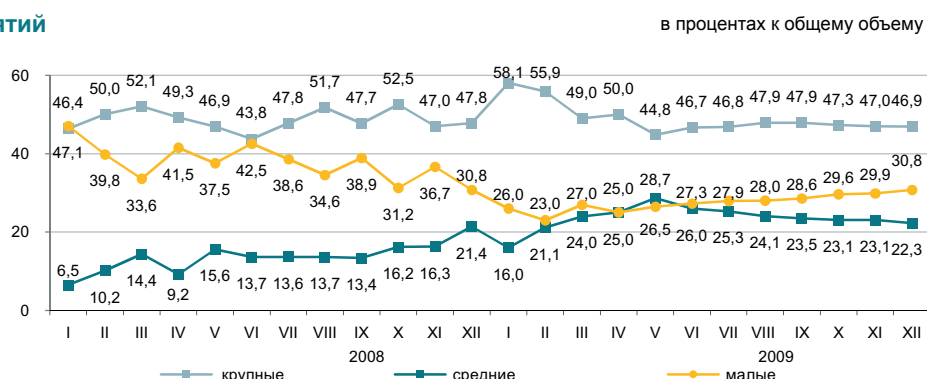

6.6 ТОПЛИВНО-ЭНЕРГЕТИЧЕСКИЕ РЕСУРСЫ (ТЭР)

Ресурсы

В общем объеме ТЭР природные ресурсы составляют значительную долю. В структуре их ресурсов наблюдается увеличение удельного веса добычи с 90,7% в январе-ноябре 2008г. до 93,6% в январе-ноябре 2009г. Вместе с тем, уменьшилась доля импорта с 9,3% до 6,4% соответственно.

	Удельный вес в общем объеме природных ресурсов	К январю-ноябрю 2008г.		
		ресурсы	производство	импорт
Нефть сырая	47,1	105,6	109,4	76,3
Уголь	33,5	90,0	90,0	98,8
Газ природный	11,2	99,0	97,3	58,0
Газовый конденсат	8,2	101,4	101,4	-

в процентах

в процентах к общему объему ресурсов

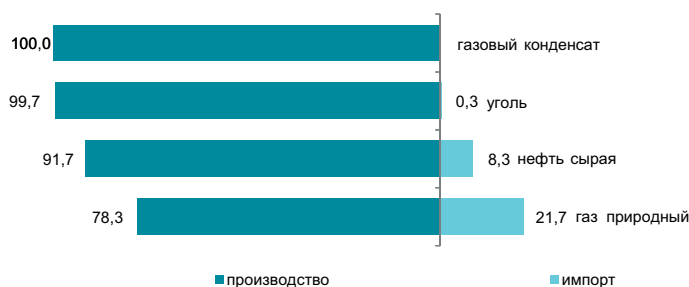

Ресурсы нефтепродуктов формируются в основном за счет собственного производства (72,8–99,9%). Спрос на нефтепродукты частично восполнен их импортом. В январе-ноябре 2009г. по сравнению с соответствующим периодом 2008г. с уменьшением объемов импорта в структуре ресурсов наблюдается уменьшение доли импорта керосина (на 14,0 процентных пункта), бензина (на 3,9%), мазута (на 2,5%), пропана и бутана сжиженного (на 0,8%).

	К январю-ноябрю 2008г.	К общему объему ресурсов		
		ресурсы	производство	импорт
Бензин автомобильный	96,1	72,8	27,2	4,9
Газойли	91,6	92,0	8,0	29,5
Керосин	74,4	89,0	11,0	6,3
Мазут	92,9	99,9	0,1	73,2
Пропан и бутан сжиженные	131,4	99,2	0,8	86,1

в процентах

Использование

При снижении общего объема ресурсов ТЭР (-1,2%) увеличились объемы их экспорта (1,2%). Наблюдается увеличение экспорта нефти (10,2%) в январе-ноябре 2009г. по сравнению с январем-ноябрем 2008г.

Поставки нефти в большей степени продолжают осуществляться в Италию (23,1% от общего объема экспорта), Францию (11,2%), Швейцарию (9,5%). В общем объеме ресурсов доля экспорта нефти по сравнению с аналогичным периодом 2008г. увеличилась на 3,0 процентных пункта. 100% газа природного также экспортируется в другие страны. Значительная часть угля и газового конденсата потребляется в республике.

	К январю-ноябрю 2008г.	
	экспорт	реализация на внутреннем рынке
Нефть сырая	110,2	72,6
Уголь	74,3	97,0
Газ природный	101,6	-
Газовый конденсат	73,6	109,3

в процентах

в процентах к общему объему ресурсов

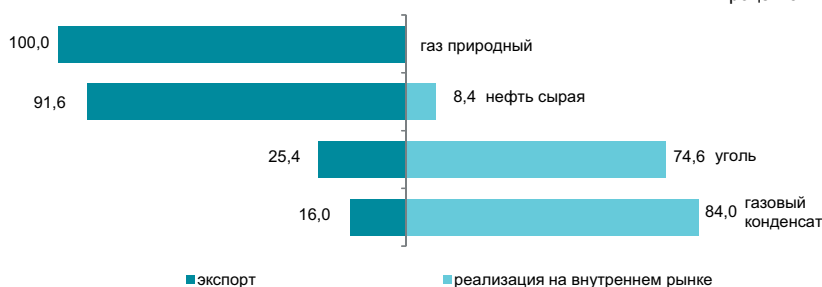

6.7 БИЗНЕС-РЕГИСТР

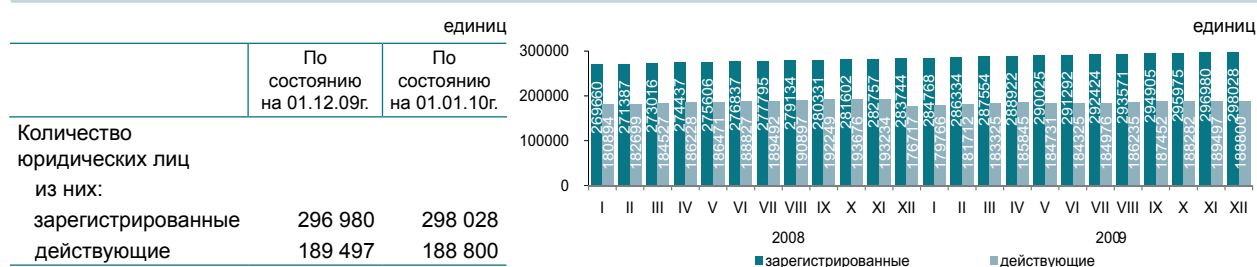

Зарегистрированные юридические лица по видам деятельности и активности

по состоянию на 01.01.10г.; единиц

	Всего	из них				в процессе ликвидации
		действующие	в том числе			
			еще не активные (новые)	активные	временно не активные	
Всего	298 028	188 800	27 978	111 432	49 390	4 392
Торговля, ремонт автомобилей и изделий домашнего пользования	99 470	52 928	10 454	25 626	16 848	1 650
Операции с недвижимым имуществом	45 315	30 971	4 380	17 322	9 269	597
Строительство	38 146	25 879	4 787	11 763	9 329	431
Предоставление коммунальных, социальных и персональных услуг	21 831	14 052	2 137	8 718	3 197	291
Обрабатывающая промышленность	20 776	12 405	1 380	7 897	3 128	381
Образование	15 058	13 179	400	12 260	519	125
Транспорт и связь	14 254	9 204	1 701	5 091	2 412	235
Сельское хозяйство, охота и лесное хозяйство	13 221	7 842	692	5 044	2 106	352
Государственное управление	9 775	9 025	146	8 735	144	39
Финансовая деятельность	6 727	4 357	1 095	2 640	622	66
Здравоохранение и социальные услуги	6 104	4 362	282	3 584	496	76
Гостиницы и рестораны	3 245	1 926	229	1 023	674	52
Горнодобывающая промышленность	1 986	1 374	191	784	399	26
Производство и распределение электроэнергии, газа и воды	1 696	1 080	71	810	199	67
Рыболовство, рыбоводство	422	214	33	133	48	4
Деятельность экстерриториальных организаций	2	2		2		

Количество зарегистрированных юридических лиц в Казахстане ежегодно увеличивается. Наибольшее количество зарегистрированных юридических лиц приходится на торговлю, ремонт автомобилей и изделий домашнего пользования, доля которых на 1 января 2010г. составила 33,4%. На втором месте - операции с недвижимым имуществом (15,2%), на третьем – строительство (12,8%). В совокупности доля этих трех видов деятельности составляет 61,4% всех зарегистрированных юридических лиц.

Зарегистрированные юридические лица по формам собственности

единиц

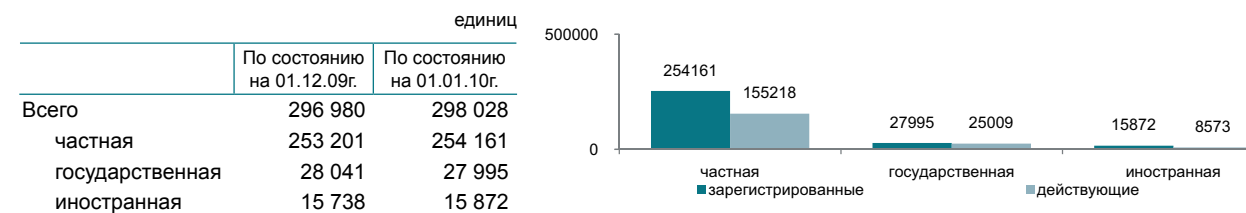

Количество зарегистрированных юридических лиц по размерности

единиц

	По состоянию на 01.12.09г.	По состоянию на 01.01.10г.
Всего	296 980	298 028
Малые	281 426	282 503
Средние	13 176	13 153
Крупные	2 378	2 372

Количество зарегистрированных юридических лиц по активности

единиц

	По состоянию на 01.12.09г.	По состоянию на 01.01.10г.
Всего	296 980	298 028
действующие	189 497	188 800
активные	111 037	111 432
временно не активные	51 071	49 390
еще не активные (новые)	27 389	27 978
в процессе ликвидации	4 551	4 392

6.8 ИНВЕСТИЦИОННАЯ ДЕЯТЕЛЬНОСТЬ НЕДРОПОЛЬЗОВАТЕЛЕЙ

(По данным Комитета геологии и недропользования)

Инвестиции в недропользование

Объем инвестиций в недропользование минерально-сырьевого комплекса (МСК) за 9 месяцев 2009г. составил 14814,4 млн. долларов, в том числе: на разведку - 1129,9 млн. долларов (8% от всего объема инвестиций), прочие инвестиции - 13684,5 млн. долларов (92 %).

Большой объем инвестиций направлен на недропользование углеводородного сырья - 11248,3 млн. долларов (75% от общего объема инвестиций в МСК); твердых полезных ископаемых - 3365,8 млн. долларов (23%); общераспространенных полезных ископаемых - 140,5 млн. долларов (1%); подземных вод - 45 млн. долларов (<1%).

Большой объем инвестиций на твердые полезные ископаемые направлен на недропользование поли-металлов - 417,7 млн. долларов, железа, марганца - 404 млн. долларов, урана - 750,7 млн. долларов, угля - 560,6 млн. долларов, меди - 374,6 млн. долларов, золота - 563 млн. долларов и другие.

Социально-экономические показатели, субподрядные работы, налоги

Численность работающих на контрактных объектах составила 178 тыс. человек. В развитие социальной сферы и местной инфраструктуры инвестировано 171,8 млн. долларов. Затраты на обучение казахстанских специалистов составили 100,2 млн. долларов.

За 9 месяцев 2009г. сумма налогов и платежей недропользователями в бюджет страны составила 7189,5 млн. долларов, в том числе:

- корпоративный подоходный налог - 1686,6 млн. долларов;
- роялти - 2405,6 млн. долларов;
- НДС - 86 млн. долларов;
- социальный налог - 141,2 млн. долларов;
- бонусы - 278,8 млн. долларов;
- другие налоги и платежи - 2591,3 млн. долларов.

Распределение инвестиций по видам полезных ископаемых за 9 месяцев 2009г.

(всего 14799,6 млн. долларов)

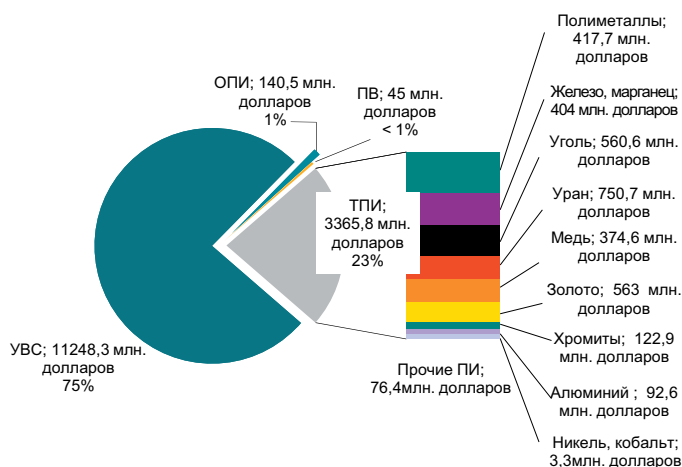

Структура инвестиций в недропользование

	Млн. долларов
Капитальные затраты	7 269,4
Затраты на добычу	6 112,6
Затраты на геологоразведку	1 129,9
Затраты на социальную сферу и местную инфраструктуру	171,8
Средства, выделенные на обучение казахстанских специалистов	100,2
Затраты на мониторинг состояния (загрязнения) недр	14,8
Затраты на проведение операций, не связанных с добычей	10,4
Затраты на приобретение технологий	5,2

Налоги и платежи недропользователей в бюджет

	Млн. долларов
Всего	7 189,5
роялти	2 405,6
корпоративный подоходный налог	1 686,6
бонусы	278,8
социальный налог	141,2
НДС	86,0
другие налоги и платежи	2 591,3

7. ТОРГОВЛЯ

7.1 РОЗНИЧНАЯ ТОРГОВЛЯ

в процентах к предыдущему году	
2007г.....	110,7
2008г.....	103,1
в процентах к предыдущему месяцу	
Декабрь 2008г.....	103,2
Декабрь 2009г.....	115,3
в процентах к соответствующему месяцу	
Декабрь 2008г.....	106,2
Декабрь 2009г.....	98,9
в процентах к соответствующему периоду	
Январь-декабрь 2008г.....	103,6
Январь-декабрь 2009г.....	96,1

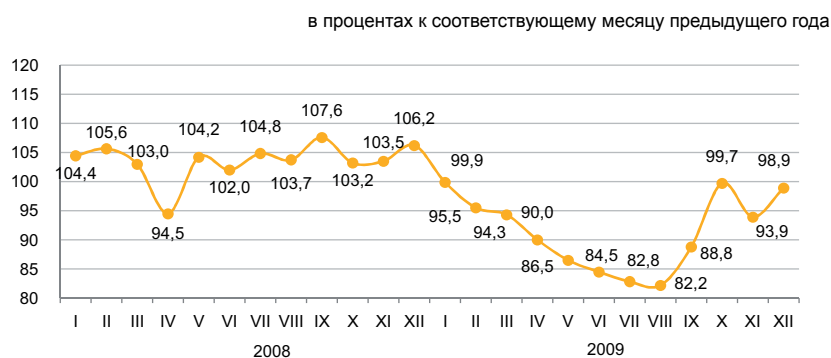

По каналам реализации

В декабре текущего года наблюдается активизация деятельности во всех секторах розничной торговли. Объем розничной торговли увеличился в декабре месяце по сравнению с ноябрем текущего года на 15,3% за счет роста торговли торговыми предприятиями в стационарной розничной сети (20,8%) и физическими лицами, торгующими на рынках и осуществляющими индивидуальную торговую деятельность (9,5%).

По данным обследования средних и крупных предприятий торговли, в реализуемых ими товарах казахстанское содержание продолжает преобладать в продовольственных товарах (от 80% до 95%). Непродовольственные товары в основном представлены импортной продукцией (например, средства моющие, чистящие – около 90%, фармацевтические товары – 80%).

	Удельный вес	Декабрь 2009г. к декабрю 2008г.	Декабрь 2009г. к ноябрю 2009г.	Январь-декабрь 2009г. к январю-декабрю 2008г.
Розничная торговля торговых предприятий	100,0	98,9	115,3	96,1
на рынках и индивидуальными предпринимателями	53,7	83,0	120,8	88,4
	46,3	126,8	109,5	106,9

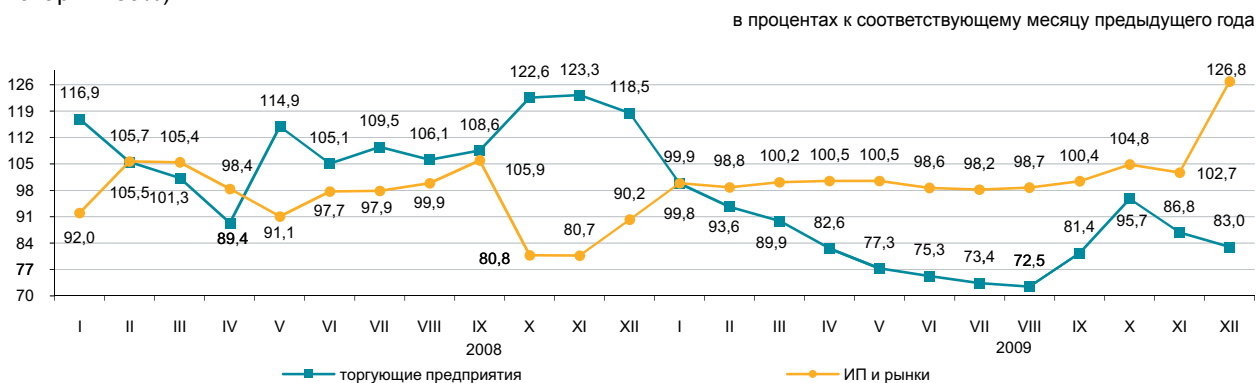

По размерности предприятий

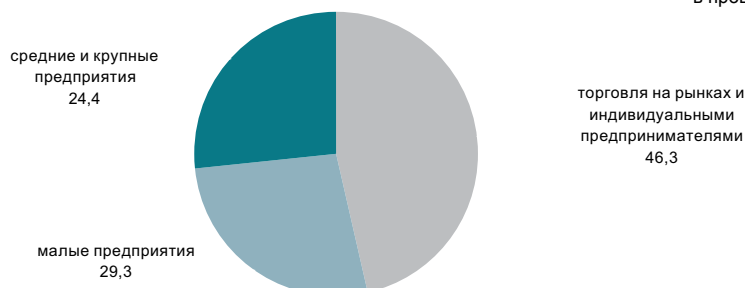

в процентах к общему объему

7.2 БАЛАНС РЕСУРСОВ И ИСПОЛЬЗОВАНИЯ ОТДЕЛЬНЫХ ТОВАРОВ

(по данным КТК и АС)

Продовольственные товары

Значительный удельный вес товаров отечественного производства наблюдается в ресурсах большинства продовольственных товаров. Вместе с тем, существует ряд продуктов, ресурсы которых обеспечиваются их импортом: плоды и орехи переработанные (94,6%), овощи и грибы консервированные (77,1%), кофе и чай (62,2%), мясо птицы (58,8%), рыба консервированная (56,7%). Экспорт продовольственных товаров продолжает осуществляться в большой степени за счет муки, 70,9% от общего объема ресурсов которой поставляется на внешний рынок.

	в процентах				
	К январю-ноябрю 2008г.			К общему объему ресурсов	
	ресурсы, всего	в том числе		экспорт	реализация на внутреннем рынке
производство		импорт			
Мука	104,0	103,8	3,1р.	70,9	29,1
Крупа	105,5	89,5	2,0р.	5,4	94,6
Макаронные изделия	98,6	98,4	99,4	5,9	94,1
Хлебобулочные и кондитерские изделия	92,3	97,6	86,3	2,3	97,7
Сахар	71,4	68,8	90,3	0,6	99,4
Воды минеральные и напитки безалкогольные	87,2	86,5	99,8	2,1	97,9
Растительное масло	102,6	113,1	86,4	7,3	92,7
Мясо	99,7	103,1	81,8	0,0	100,0
Молочные продукты	91,8	90,0	96,7	0,6	99,4

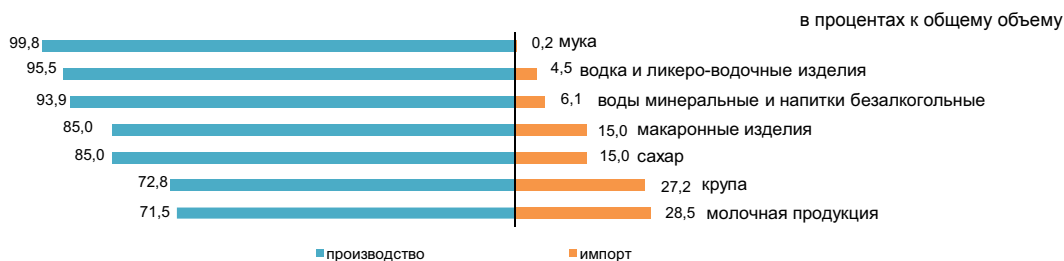

Непродовольственные товары

Рынок непродовольственных товаров обеспечивается, преимущественно, ввозом из других стран. Преобладание импорта в наполнении ресурсов наблюдается по таким товарам, как средства гигиены полости рта (99,9%), средства моющие (96,5%), фармацевтическая продукция (89,6%), одежда верхняя (86,0%). Среди электробытовых товаров также значителен импорт по миксерам и соковыжималкам (98,4%), стиральным машинам (76,3%). На рынке телевизоров доля импорта составляет 56,1%.

По ресурсам строительных материалов складывается аналогичная ситуация. Отечественное производство преобладает только в строительных материалах, являющихся природным сырьем (91,8-100% от общего объема ресурсов): известь, асбест, пески природные, известняк, гипс, мел, доломит, глина и каолин.

Ресурсы цемента за январь-ноябрь 2009г. против соответствующего периода 2008г. уменьшились на 8,3%, что объясняется уменьшением объемов импорта (на 35,3%). Производство цемента увеличилось на 1,0%. Доля отечественного производства в общем объеме ресурсов цемента составила 82,0%.

	в процентах				
	К январю-ноябрю 2008г.			К общему объему ресурсов	
	ресурсы, всего	в том числе		экспорт	реализация на внутреннем рынке
производство		импорт			
Автомобили легковые	71,2	19,2	72,4	0,5	99,5
Автомобили грузовые	59,2	34,8	60,8	17,7	82,3
Компьютерное оборудование	85,9	162,5	80,7	4,1	95,9
Белье нижнее	76,6	189,1	66,4	15,2	84,8
Одежда верхняя	95,5	100,5	94,7	10,6	89,4
Счетчики электроэнергии	127,8	138,5	114,1	0,0	100,0
Телевизоры	95,2	87,7	101,9	10,3	89,7
Ткани хлопчатобумажные	99,1	80,6	161,7	61,7	38,3
Обувь	62,2	97,5	51,4	11,0	89,0
Мебель кухонная	94,5	100,4	88,5	0,0	100,0
Предметы домашнего обихода	129,5	95,6	135,2	1,1	98,9

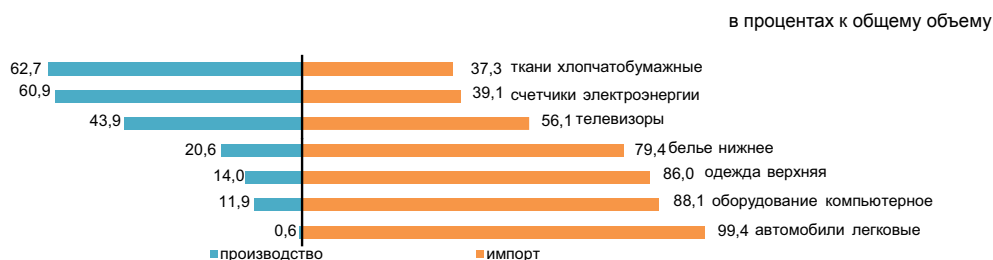

7.3 ВНЕШНЕТОРГОВЫЙ ОБОРОТ

(по данным КТК)

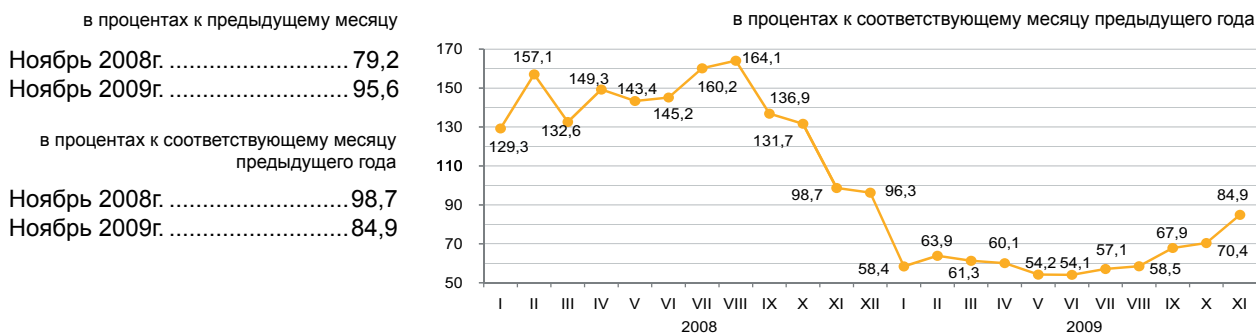

По структуре внешнеторгового оборота

Внешнеторговый оборот в январе-ноябре 2009г. составил 63,0 млрд. долларов США (по сравнению с январем-ноябрем 2008г. уменьшился на 37,8%), в том числе экспорт – 37,6 млрд. долларов США (на 43,8% меньше) и импорт – 25,4 млрд. долларов США (на 25,9% меньше).

Значительную долю в товарной структуре экспорта занимают минеральные продукты (в январе-ноябре 2009 года – 73,6%), импорта – машины, оборудование, транспортные средства, приборы и аппараты (38,4%), недрагоценные металлы и изделия из них (21,4%).

	в процентах	
	Январь-ноябрь 2009г. к январю-ноябрю 2008г.	Ноябрь 2009г. к октябрю 2009г.
Внешнеторговый оборот	62,2	95,6
в том числе:		
Экспорт	56,2	92,1
Импорт	74,1	101,8

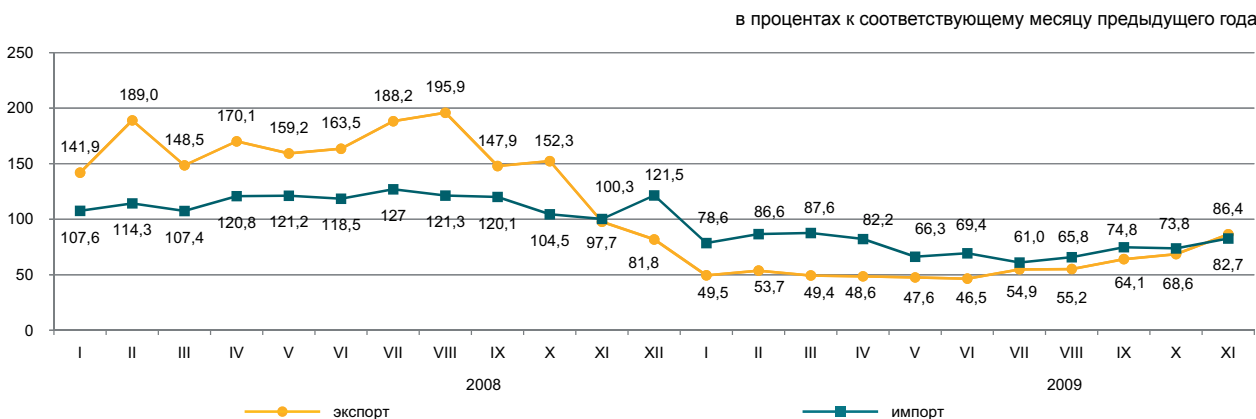

По отдельным странам

в процентах к итогу

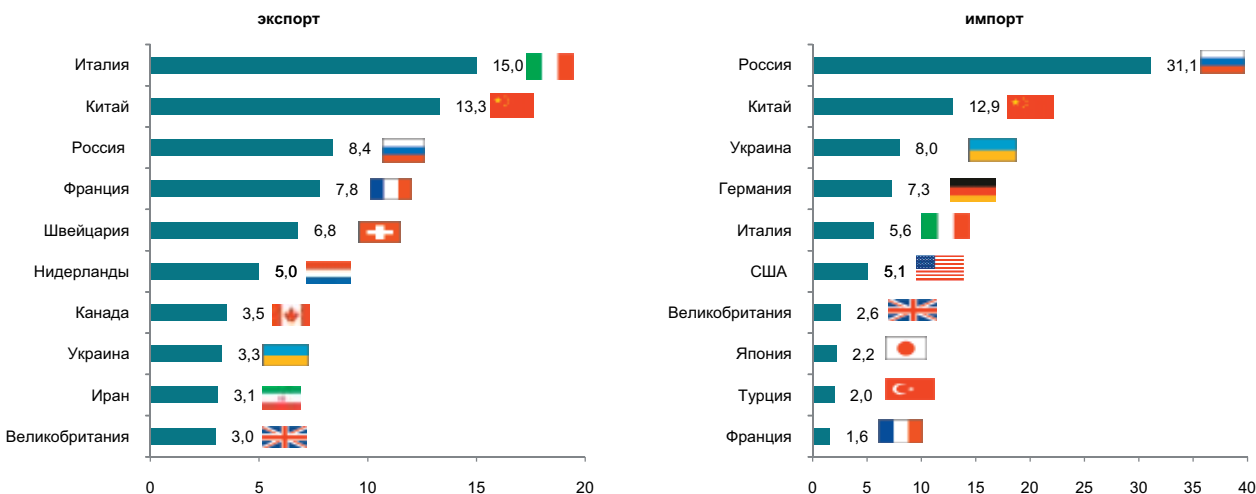

8. РЕАЛЬНЫЙ СЕКТОР ЭКОНОМИКИ

8.1 ПРОМЫШЛЕННОЕ ПРОИЗВОДСТВО

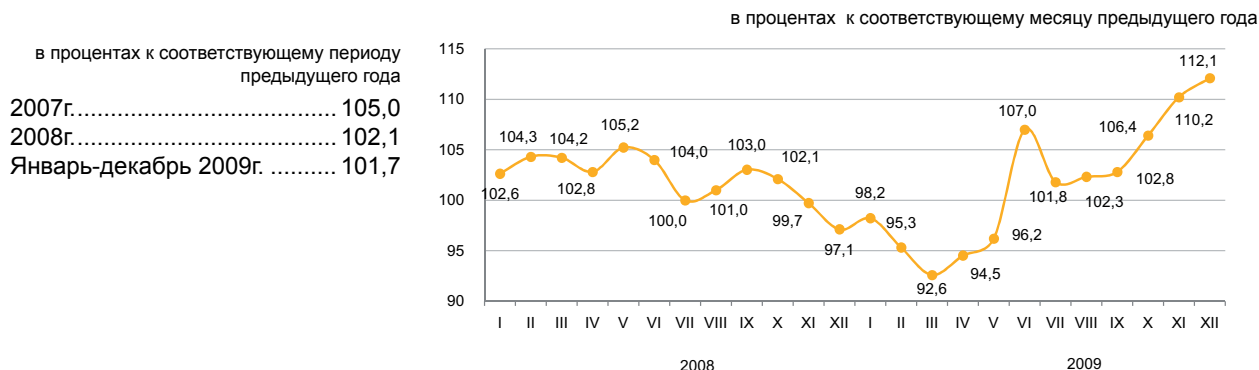

По отраслям промышленности

В январе-декабре 2009г. промышленные предприятия произвели продукции на 8925 млрд. тенге, в том числе в горнодобывающей и обрабатывающей отраслях – соответственно на 5375 и 2957 млрд. тенге, в производстве, распределении электроэнергии, газа и воды – на 593 млрд. тенге.

	в процентах	
	Январь-декабрь 2009г. к январю-декабрю 2008г.	Январь-декабрь 2008г. к январю-декабрю 2007г.
Промышленность	101,7	102,1
Горнодобывающая промышленность	106,1	105,3
Обрабатывающая промышленность	95,5	97,4
Производство, распределение электроэнергии, газа и воды	98,1	106,4

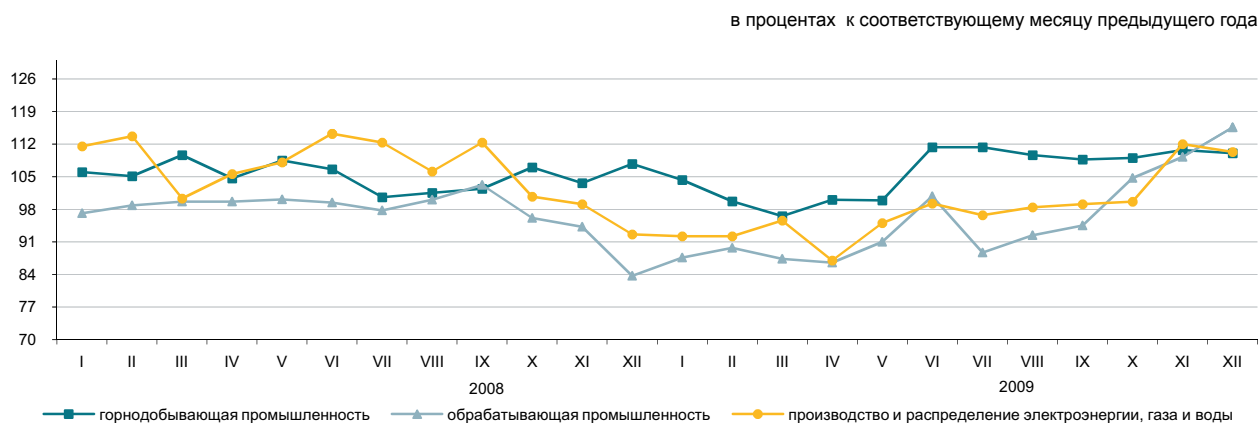

По отраслям обрабатывающей промышленности

	Январь-декабрь 2009г., млрд. тенге	Январь-декабрь 2009г. в % к январю-декабрю 2008г.
Обрабатывающая промышленность	2 957,3	95,5
Производство пищевых продуктов, включая напитки	721,9	98,8
Производство табачных изделий	69,7	93,1
Текстильная и швейная промышленность	22,9	87,6
Обработка древесины и производство изделий из дерева	8,6	86,3
Целлюлозно-бумажная промышленность, издательское дело	65,1	102,1
Производство кокса, нефтепродуктов и ядерных материалов	249,5	105,3
Химическая промышленность	84,8	76,3
Производство резиновых и пластмассовых изделий	56,9	92,3
Производство прочих неметаллических минеральных продуктов	176,5	92,7
Металлургическая промышленность	1 064,7	94,3
Машиностроение	282,5	85,7

Производство промышленной продукции в натуральном выражении

	Январь-декабрь 2009г.	Январь-декабрь 2008г.
Добыча угля, нефти и газа		
Уголь, тыс. тонн	101 524,2	109 677,7
Нефть, тыс. тонн	64 250,0	58 657,5
Газовый конденсат, тыс. тонн	12 133,5	12 022,5
Природный газ, млн. куб. м	35 610,7	32 778,5

Добыча руды		
Железная руда, тыс. тонн	22 289,6	21 383,4
Медная руда, тыс. тонн	31 224,8	32 566,9
Свинцово-цинковая руда, тыс. тонн	7 078,7	7 968,3
Хромовый концентрат, тыс. тонн	3 368,7	3 203,2

Производство пищевых продуктов		
Мясо, тонн	122 187	112 292
Молоко, тонн	235 156	262 124
Мука, тонн	3 467 621	3 405 973
Хлеб, тонн	640 358	654 652
Сахар, тонн	385 166	509 035

Производство нефтепродуктов		
Бензин, тыс. тонн	2 613,2	2 505,2
Керосин, тыс. тонн	376,2	401,6
Газойли, тыс. тонн	4 268,4	4 373,5
Мазут, тыс. тонн	3 255,6	3 203,7

Металлургическая промышленность		
Ферросплавы, тонн	1 468 912	1 590 519
Плоский прокат, тонн	2 980 293	2 824 967
Рафинированный свинец, тонн	87 703	98 857
Цинк, тонн	328 834	365 558
Рафинированная медь, тонн	368 133	398 021

Производство электроэнергии, теплоэнергии и воды		
Электроэнергия, млн. кВт. ч	78 844,1	80 297,3
Теплоэнергия, тыс. Гкал	93 456,4	91 767,0
Природная вода, млн. куб. м	2 515,1	2 570,2

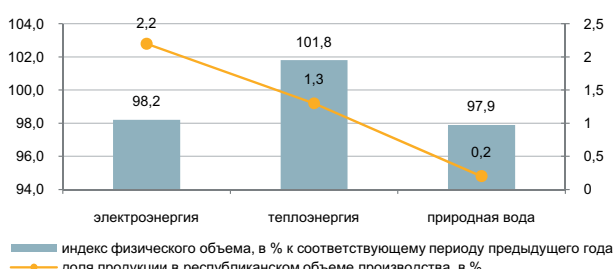
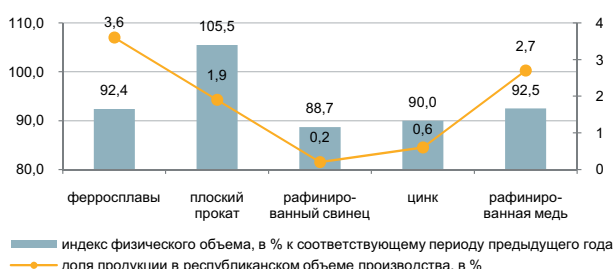
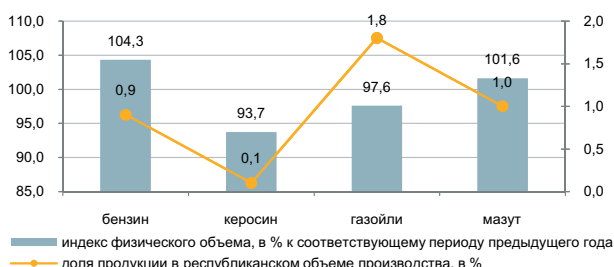
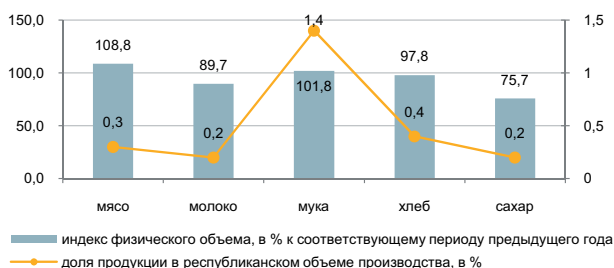
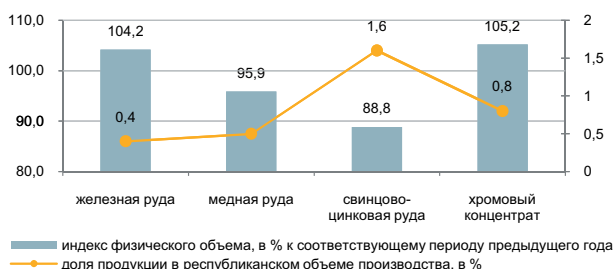
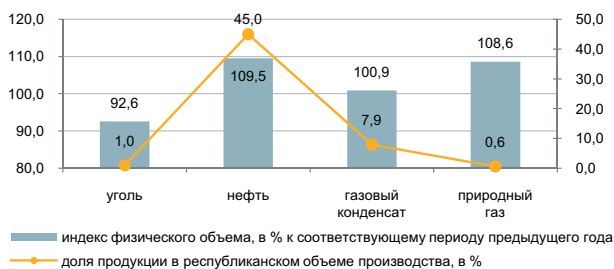

8.2 СЕЛЬСКОЕ ХОЗЯЙСТВО

Валовая продукция сельского хозяйства

в процентах к соответствующему месяцу предыдущего года

в процентах к соответствующему периоду
предыдущего года

2007г..... 108,9
2008г..... 93,6
Январь-декабрь 2009г. 113,8

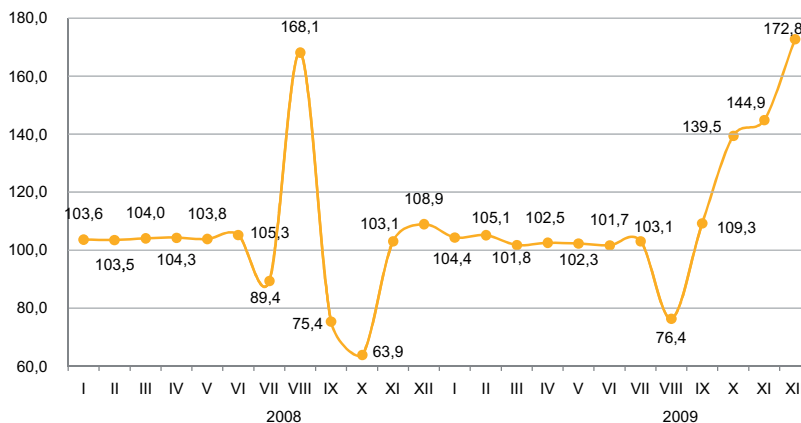

По отраслям сельского хозяйства

в процентах

Объем валовой продукции сельского хозяйства в январе-декабре 2009г. составил по оценке 1620,3 млрд. тенге, в том числе животноводства – 700,1 млрд. тенге, растениеводства – 920,2 млрд. тенге.

	Январь-декабрь 2009г. к 2008г.	2008г. к 2007г.
Сельское хозяйство	113,8	93,6
растениеводство	123,1	86,6
животноводство	102,3	102,5

	Единица измерения	Январь- декабрь 2009г.	В % к 2008г.
Численность основных видов сельскохозяйственных животных и птицы ¹⁾			
Крупный рогатый скот	тыс. голов	6 117,7	102,1
Овцы	тыс. голов	14 688,2	104,0
Козы	тыс. голов	2 702,5	102,2
Свины	тыс. голов	1 350,2	100,2
Лошади	тыс. голов	1 419,4	103,6
Птица	тыс. голов	32 941,0	109,3
Производство основных видов продукции животноводства			
Реализовано на убой всех видов скота и птицы в живой массе	тыс. тонн	1 597,9	101,7
Надоено молока коровьего	тыс. тонн	5 265,2	102,0
Получено яиц куриных	млн. штук	3 283,0	110,5
Продуктивность скота и птицы			
Средний удой молока на 1 корову	кг	2 256,0	100,1
Средняя яйценоскость на 1 курицу-несушку	штук	217,0	104,3
Наличие основных зерновых культур, всего ¹⁾	тыс. тонн	16 452,2	154,3
из них:			
Пшеница	тыс. тонн	14 495,3	158,2
Ячмень	тыс. тонн	1 438,0	117,4
Рис	тыс. тонн	164,6	152,3
Овес	тыс. тонн	120,7	2,2 раза
Кукуруза	тыс. тонн	94,4	3,2 раза
Рожь	тыс. тонн	41,0	194,6
Наличие основных масличных культур, всего ¹⁾	тыс. тонн	311,0	2,2 раза
из них:			
Подсолнечник	тыс. тонн	211,0	2,6 раза
Рапс	тыс. тонн	46,8	116,3
Семена льна-кудряша	тыс. тонн	24,5	4,1 раза
Соевые бобы	тыс. тонн	9,3	172,8
Семена сафлора	тыс. тонн	6,2	2,8 раза
Семена хлопка	тыс. тонн	12,0	163,6

¹⁾ На 1 января 2010г.

8.3 СТРОИТЕЛЬСТВО

Объем выполненных строительных работ

в процентах к соответствующему периоду предыдущего года

2007г.....	105,7
2008г.....	101,9
Январь-декабрь 2009г.	95,1

В январе-декабре 2009г. объем строительных работ (услуг), с учетом дооценки, составил 1790,1 млрд. тенге. Индекс физического объема строительных работ в декабре 2009г. к предыдущему месяцу составил 124,4%.

в процентах к соответствующему месяцу предыдущего года

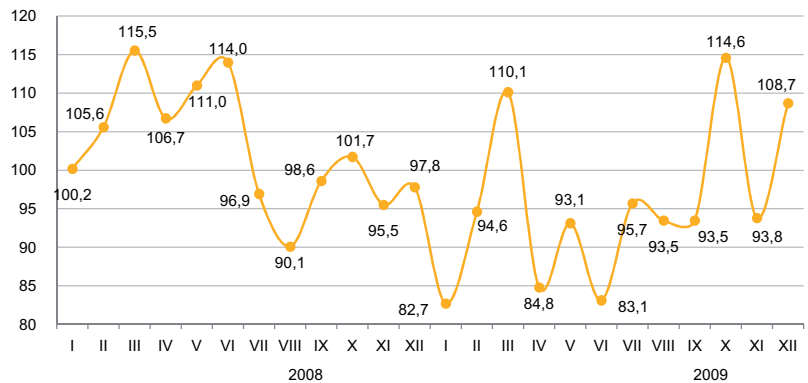

Отдельные виды строительных работ

Объем общестроительных работ по возведению зданий и гражданскому строительству за январь-декабрь 2009г. составил 866,4 млрд. тенге, при этом более половины объема (62,6%) выполнено предприятиями частной формы собственности.

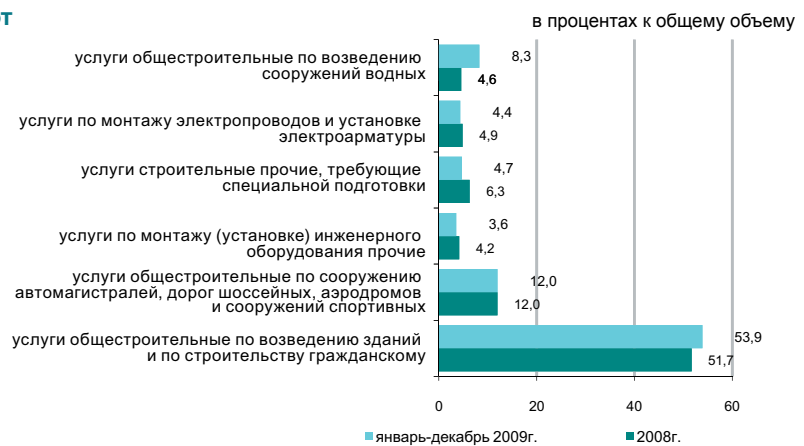

Структура объема подрядных работ

Объем строительно-монтажных работ составил 1341,4 млрд. тенге, снизившись по сравнению с соответствующим периодом прошлого года на 14,1%. Объемы подрядных работ по капитальному и текущему ремонту снизились на 7,9% и 15,1% соответственно.

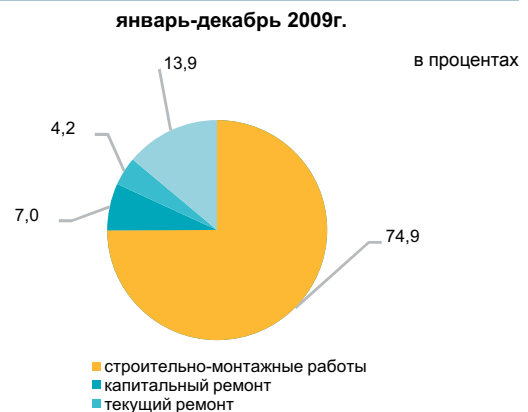

Ввод в эксплуатацию объектов

В январе-декабре 2009г. было закончено строительство 27832 новых зданий, из которых 23939 жилого и 3893 нежилого назначения. Построено объектов социально-культурного назначения:

- общеобразовательных школ - 90;
- дошкольных учреждений – 33;
- амбулаторно-поликлинических учреждений - 96;
- больниц – 17.

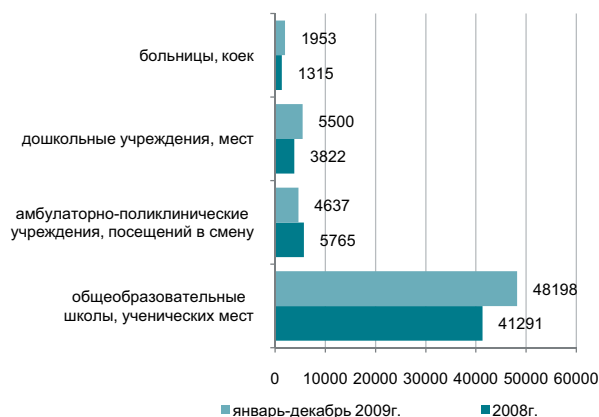

8.4 ЖИЛИЩНОЕ СТРОИТЕЛЬСТВО

Инвестиции в жилищное строительство

в процентах к предыдущему году

2007г..... 126,2
 2008г..... 88,8
 Январь-декабрь 2009г. 58,9

В январе-декабре 2009г. на строительство жилья направлено 290,4 млрд. тенге. В декабре 2009г. в жилищное строительство вложено средств на 14,4% больше, чем в предыдущем месяце. В общем объеме инвестиций в основной капитал доля освоенных средств в жилищном строительстве составила 6,4%.

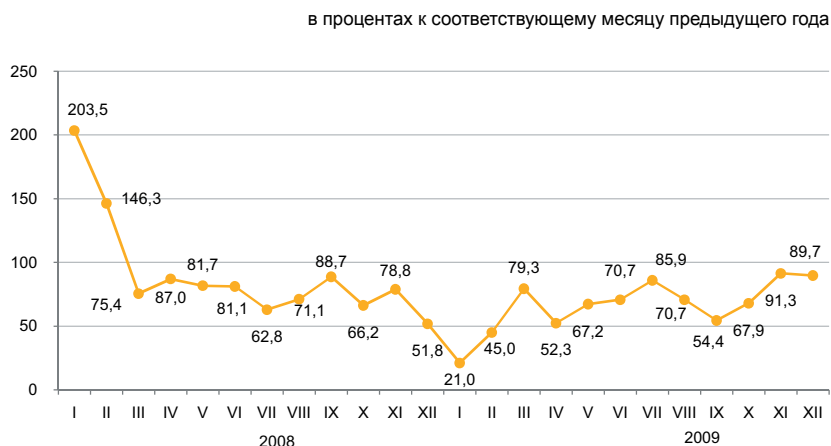

Ввод в эксплуатацию жилых зданий

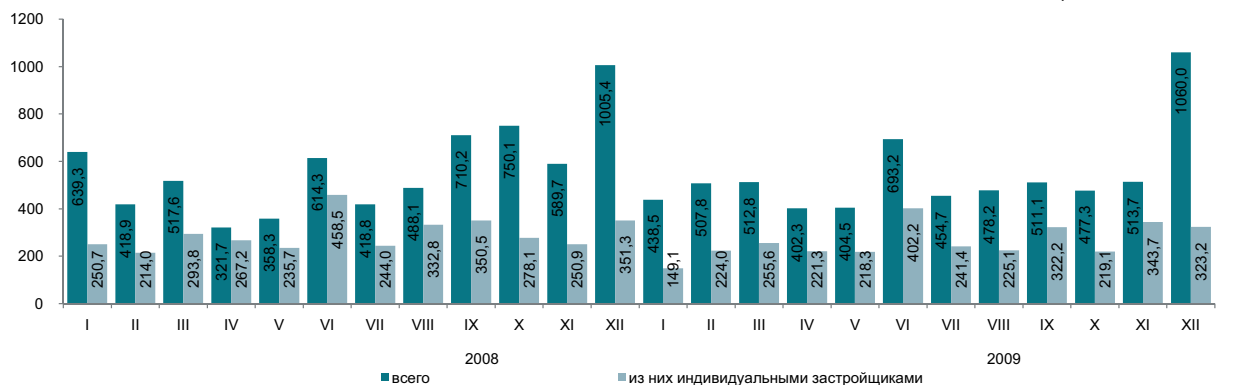

Общая площадь введенного жилья составила 6398,4 тыс. кв. м., из них населением 3088,4 тыс. кв. м. Индекс физического объема введенного жилья к прошлому году составил 93,4%.

Основным источником финансирования жилищного строительства в январе-декабре 2009г. остаются собственные средства застройщиков, удельный вес которых составляет 52,2%.

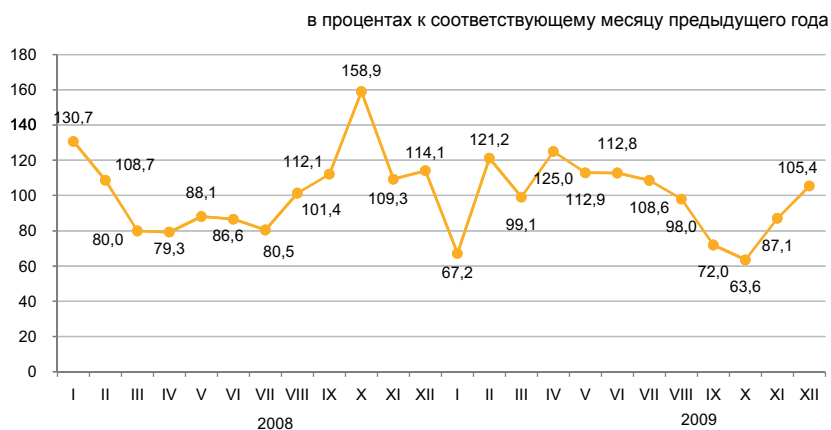

Реализация Государственной программы жилищного строительства

Наибольшая доля арендного (10,6%) жилья введена в Западно-Казахстанской области и кредитного (16,8%) в г. Алматы. Значителен ввод арендного жилья в Восточно-Казахстанской (10,1%), г. Алматы и Кызылординской (9,6%), Костанайской (8,2%), кредитного в г. Астане (16,5%), Актюбинской (10,0%), Восточно-Казахстанской (8,2%), Южно-Казахстанской (7,8%) областях.

	Введено жилья за январь-декабрь 2009г.	
	арендное коммунальное	кредитное
Освоено средств, млн. тенге	8 719,3	11 538,2
Введено в эксплуатацию общей площади, кв.м.	182 975	388 290
полезной площади, кв. м.	148 446	294 141
Количество введенных квартир, единиц	2 456	4 511

8.5 ТРАНСПОРТ

Грузооборот

в процентах к предыдущему году	
2007г.....	106,7
2008г.....	105,5
в процентах к предыдущему месяцу	
Декабрь 2008г.....	95,1
Декабрь 2009г.....	101,7
в процентах к соответствующему месяцу	
Декабрь 2008г.....	95,0
Декабрь 2009г.....	102,4

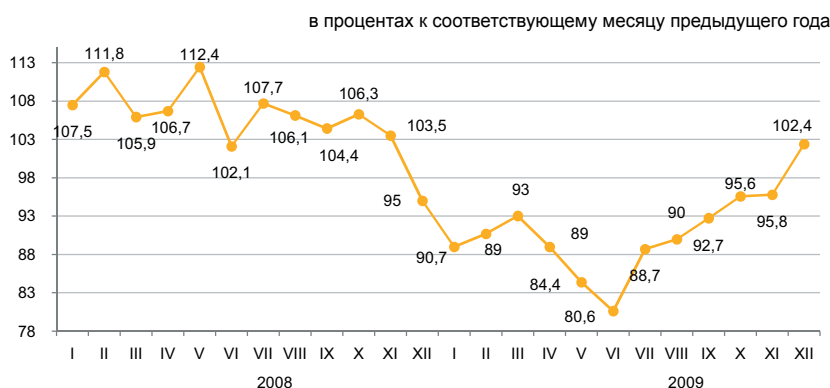

По видам транспорта

Увеличение грузооборота в декабре 2009г. по сравнению с соответствующим периодом прошлого года (2,4%) обусловлено ростом грузопотоков на железнодорожном и автомобильном транспорте, доля которых в общем объеме грузооборота значительна (54,9% и 27,6% соответственно). По трубопроводному транспорту снижение грузооборота наблюдается только по газу (-62,8%).

	Удельный вес, в процентах	В процентах	
		декабрь 2009г. к ноябрю 2009г.	декабрь 2009г. к декабрю 2008г.
Грузооборот	100,0	101,7	102,4
в том числе:			
железнодорожный	54,9	101,5	100,8
трубопроводный	17,2	98,0	71,0
автомобильный	27,6	105,5	147,4
морской	0,3	63,4	130,1
воздушный	0,03	108,8	160,8
речной	0,0	10,3	102,0

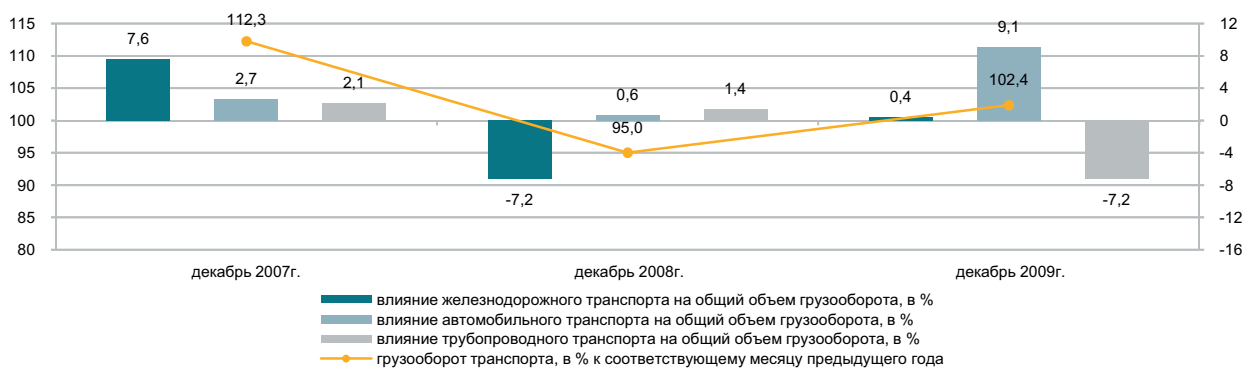

Основные показатели по видам транспорта

	Перевозки грузов, тыс. тонн		Грузооборот, млн. ткм	
	январь-декабрь 2009г.	январь-декабрь 2009г. в % к январю-декабрю 2008г.	январь-декабрь 2009г.	январь-декабрь 2009г. в % к январю-декабрю 2008г.
Все виды транспорта	2 104 254,1	96,0	336 807,0	91,1
в том числе:				
железнодорожный	247 414,3	91,1	194 918,6	90,6
автомобильный	1 687 333,5	98,0	66 235,5	104,3
трубопроводный	165 029,5	84,0	74 125,0	82,1
в том числе:				
нефти	80 463,7	105,4	45 971,3	104,0
газа	84 565,8	70,4	28 153,7	61,1
морской	3 554,6	207,2	1 402,9	171,0
воздушный	21,3	89,7	68,0	97,9
речной	900,9	74,2	56,9	103,0

Пассажирооборот

в процентах к предыдущему году

2007г.....	104,7
2008г.....	102,5

в процентах к предыдущему месяцу

Декабрь 2008г.....	99,6
Декабрь 2009г.....	103,3

в процентах к соответствующему месяцу

Декабрь 2008г.....	104,0
Декабрь 2009г.....	111,9

в процентах к соответствующему месяцу предыдущего года

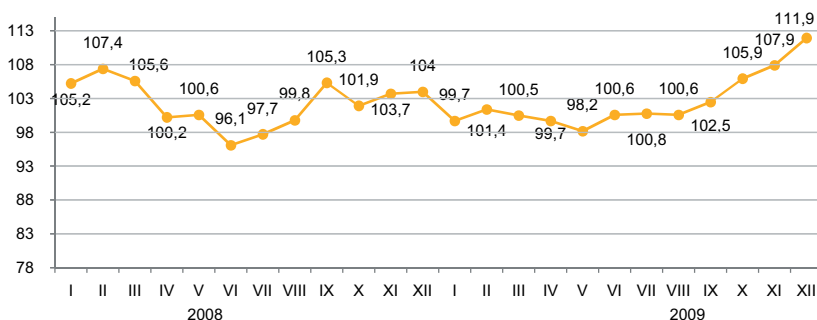

По видам транспорта

Увеличение (11,9%) пассажирооборота в декабре 2009г. по сравнению с соответствующим периодом прошлого года обусловлено ростом пассажиропотоков на автомобильном транспорте. Рост пассажирооборота (3,3%) отмечен и по сравнению с ноябрем месяцем т.г.

	Удельный вес, в процентах	В процентах	
		декабрь 2009г. к ноябрю 2009г.	декабрь 2009г. к декабрю 2008г.
Пассажирооборот	100,0	103,3	111,9
в том числе:			
автомобильный	87,4	103,4	113,7
железнодорожный	9,1	103,0	98,4
воздушный	3,3	100,8	106,4
электрический	0,2	106,8	110,0
речной	-	-	-

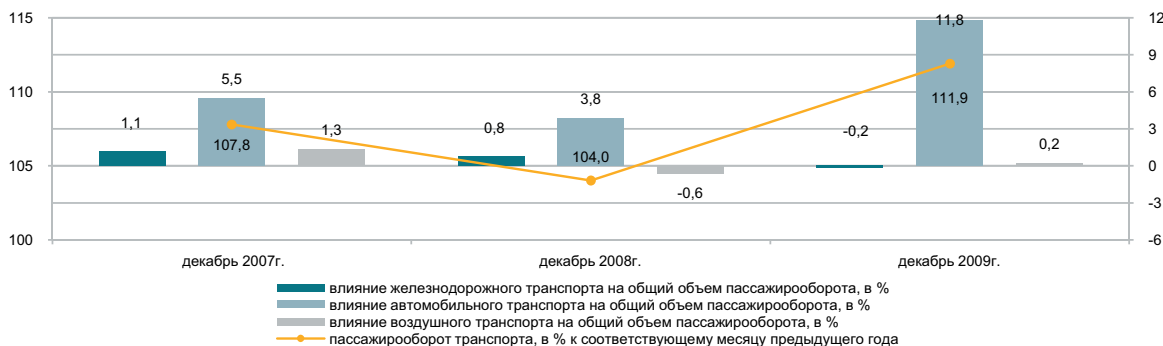

Основные показатели по видам транспорта

	Перевозки пассажиров, тыс. человек		Пассажирооборот, млн. пкм	
	январь-декабрь 2009г.	январь-декабрь 2009г. в % к январю-декабрю 2008г.	январь-декабрь 2009г.	январь-декабрь 2009г. в % к январю-декабрю 2008г.
Все виды транспорта	11 798 958,0	104,2	130 465,5	102,7
в том числе:				
железнодорожный	17 707,4	101,1	14 519,9	102,8
автомобильный	11 694 847,0	104,3	110 278,1	103,1
воздушный	2 758,7	97,2	5 313,3	95,7
электрический	83 554,6	99,5	352,6	98,7
речной	90,4	102,0	1,5	202,8

8.6 СВЯЗЬ

в процентах к предыдущему году

2007г..... 134,5
2008г..... 111,8

в процентах к предыдущему месяцу

Декабрь 2008г..... 102,8
Декабрь 2009г..... 99,7

в процентах к соответствующему месяцу

Декабрь 2008г..... 98,9
Декабрь 2009г..... 110,8

в процентах к соответствующему периоду

Январь-декабрь 2008г..... 111,8
Январь-декабрь 2009г..... 108,3

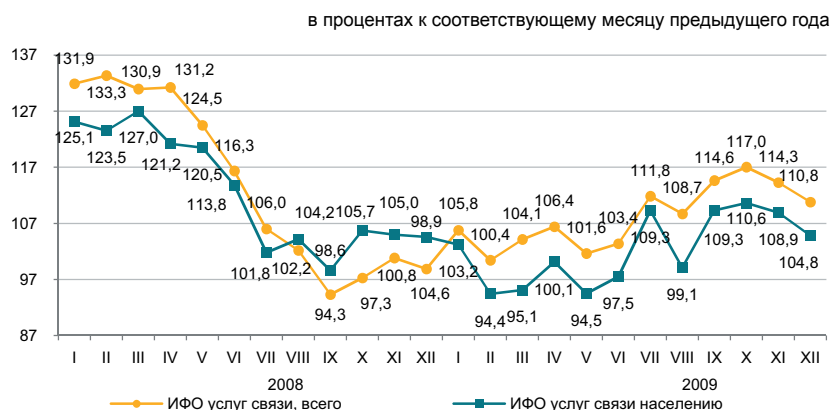

По видам услуг связи

в процентах

Увеличение доходов от услуг связи в январе-декабре 2009г. связано с ростом доходов от услуг мобильной связи, удельный вес которой составил 53,9% от общего объема услуг связи.

	Декабрь 2009г. к ноябрю 2009г.	Декабрь 2009г. к декабрю 2008г.	Январь-декабрь 2009г. к январю-декабрю 2008г.
Доходы от услуг связи, всего	99,7	110,8	108,3
мобильная связь	98,9	107,5	110,5
междугородная телефонная связь	98,2	93,6	94,6
прочие услуги связи	100,9	91,7	92,8
Интернет	103,5	120,2	126,5
местная телефонная связь	99,3	105,5	108,1
трансляция телерадиопрограмм	104,3	103,3	97,7
передача данных	96,5	96,6	138,1
почтовая и курьерская связь	107,4	92,0	84,9
Из общих доходов – услуги связи населению	101,4	104,8	102,3

в процентах к соответствующему месяцу предыдущего года

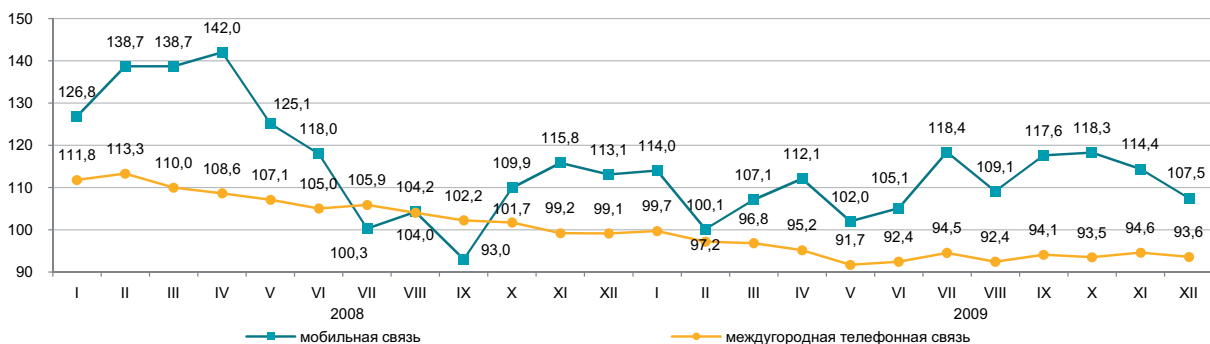

Структура услуг связи в январе-декабре 2009г.

в процентах к общему объему услуг связи

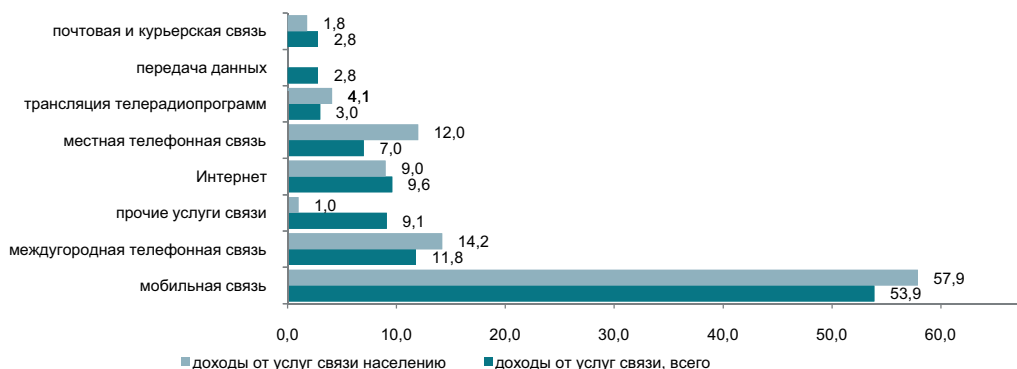

8.7 МОНИТОРИНГ МАЛОГО И СРЕДНЕГО ПРЕДПРИНИМАТЕЛЬСТВА

Количество субъектов МСП

в процентах к соответствующему периоду предыдущего года

2007г.....	112,8
2008г.....	109,8
На 1 января 2010г.	105,3

Численность занятых

в процентах к соответствующему периоду предыдущего года

2007г.....	108,3
2008г.....	94,0
На 1 января 2010г.	103,0

Выпуск продукции

в процентах к соответствующему периоду предыдущего года

2007г.....	116,8
2008г.....	81,9
Январь-декабрь 2009г.	100,9

в процентах к предыдущему месяцу

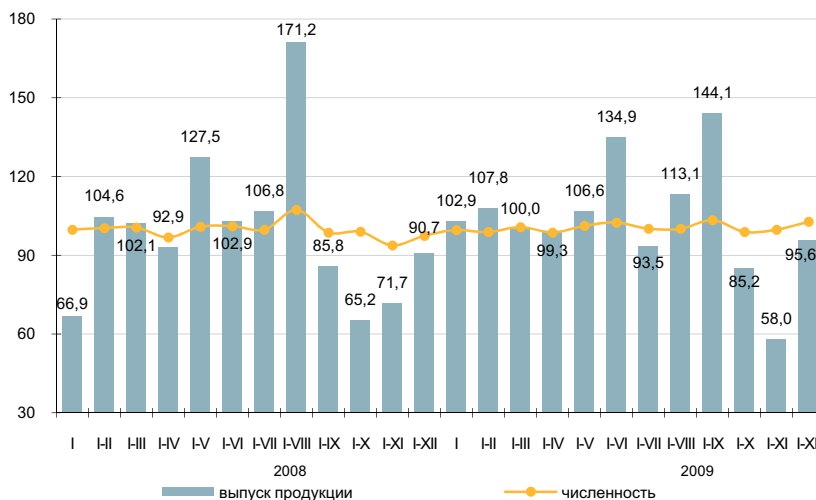

Структура показателей деятельности МСП

Выпуск продукции (товаров и услуг) субъектами МСП за январь-декабрь 2009г. составил 2682,7 млрд. тенге.

Количество активных субъектов МСП на 1 января 2010г., работающих на рынке, составило 743473 единицы.

Численность активно занятых в МСП на 1 января 2010г. составила 2088,1 тыс. человек.

в процентах

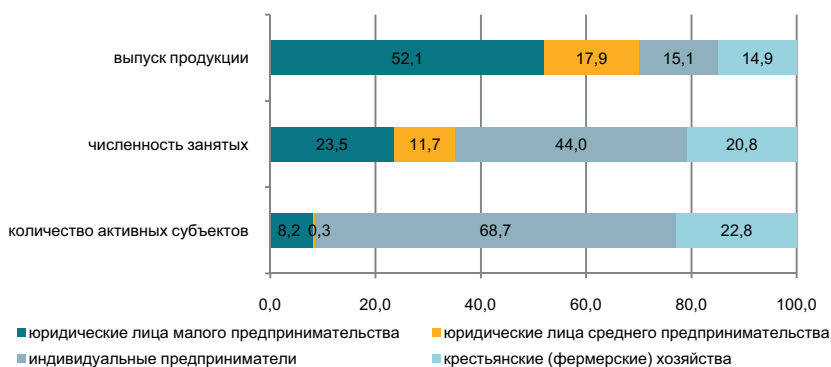

Субъекты МСП

По данным НК МФ наибольшее количество активных индивидуальных предпринимателей сосредоточено в г.Алматы – 61564 (12,1% от общего количества), Восточно-Казахстанской – 50909 (10,0%), Южно-Казахстанской – 48473 (9,5%), Алматинской – 44136 (8,6%), Костанайской – 38241 (7,5%) и Карагандинской – 31144 (6,1%) областях.

Значительное количество активно работающих крестьянских хозяйств зафиксировано в Южно-Казахстанской – 59402 (35,0%), Алматинской – 47439 (28,0%), Восточно-Казахстанской – 15813 (9,3%) и Жамбылской – 15344 (9,0%) областях.

в процентах к соответствующему периоду предыдущего года

	Численность занятых	Выпуск продукции
	на 1 января 2010г.	январь-декабрь 2009г.
Всего	105,3	100,9
юридические лица малого предпринимательства	103,6	107,7
юридические лица среднего предпринимательства	100,9	87,2
индивидуальные предприниматели	107,4	86,5
крестьянские (фермерские) хозяйства	100,1	117,4

Изменение количества активных субъектов МСП

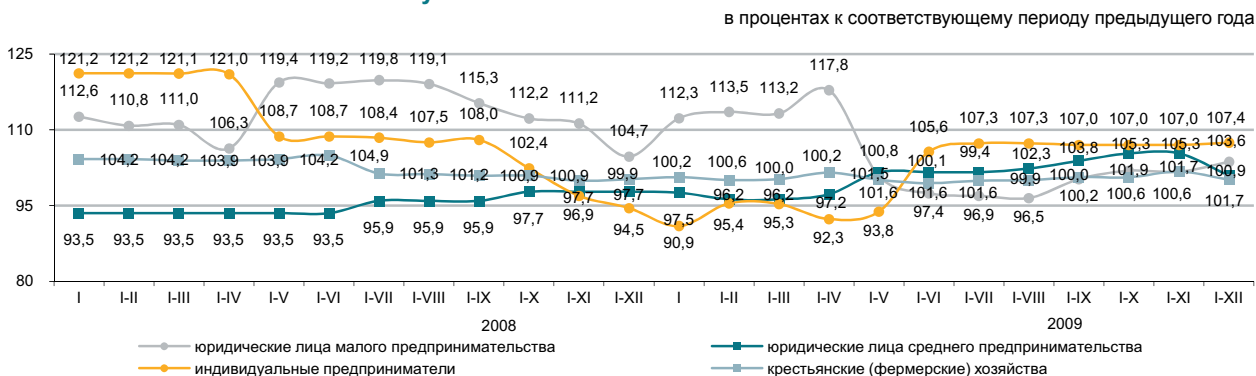

Развитие сектора МСП

Снижение объема выпуска продукции (товаров и услуг) субъектами МСП за январь-декабрь 2009 года по сравнению с соответствующим периодом 2008 года наблюдалось в трех регионах Казахстана.

Доля отдельных отраслей в выпуске продукции субъектами МСП

	процентов	
	Январь-декабрь 2008г.	Январь-декабрь 2009г.
Всего	100,0	100,0
Сельское хозяйство, охота и лесное хозяйство	16,1	18,3
Промышленность	12,2	12,2
Строительство	20,0	15,5
Торговля; ремонт автомобилей, бытовых изделий и предметов личного пользования	23,2	24,2
Предоставление коммунальных, социальных и персональных услуг	4,0	4,3
Другие отрасли	24,5	25,5

Снижение (увеличение) выпуска продукции



Количество субъектов МСП на 1 января 2010г.

	Всего зарегистрированных субъектов МСП	в том числе			Всего активно действующих субъектов МСП	в том числе		
		юридических лиц МСП	индивидуальных предпринимателей	крестьянских (фермерских) хозяйств		юридических лиц МСП	индивидуальных предпринимателей	крестьянских (фермерских) хозяйств
Республика Казахстан	1 087 919	217 203	676 736	193 980	743 473	62 986	510 861	169 626
Акмолинская	47 355	6 572	35 997	4 786	35 097	2 226	29 079	3 792
Актыубинская	41 732	8 692	28 343	4 697	29 245	2 796	22 781	3 668
Алматинская	113 603	9 632	51 778	52 193	95 646	4 071	44 136	47 439
Атырауская	38 993	6 119	30 815	2 059	34 635	2 222	30 757	1 656
Западно-Казахстанская	35 245	4 379	26 386	4 480	25 813	1 975	20 232	3 606
Жамбылская	50 041	5 609	28 173	16 259	38 206	1 639	21 223	15 344
Карагандинская	70 048	13 685	49 588	6 775	41 829	4 772	31 144	5 913
Костанайская	56 474	7 609	42 778	6 087	45 770	2 537	38 241	4 992
Кызылординская	28 686	4 045	21 952	2 689	21 538	1 725	18 620	1 193
Мангистауская	44 780	6 693	36 892	1 195	24 992	3 942	20 322	728
Южно-Казахстанская	164 275	18 590	76 664	69 021	111 441	3 566	48 473	59 402
Павлодарская	37 650	9 237	24 756	3 657	28 748	2 528	23 378	2 842
Северо-Казахстанская	30 643	4 766	22 264	3 613	24 055	1 772	19 055	3 228
Восточно-Казахстанская	95 270	12 286	66 597	16 387	71 824	5 102	50 909	15 813
г.Астана	73 534	24 570	48 948	16	36 718	5 768	30 947	3
г.Алматы	159 590	74 719	84 805	66	77 916	16 345	61 564	7

8.8 ДЕЛОВАЯ И ПОТРЕБИТЕЛЬСКАЯ АКТИВНОСТЬ

Индекс предпринимательской уверенности

	Промышленность	Торговля
2008г.		
I квартал	+6	+15
II квартал	+8	+11
III квартал	+7	+13
IV квартал	-3	+7
2009г.		
I квартал	0	+5
II квартал	+4	+6
III квартал	+11	+9
IV квартал	+1	+8

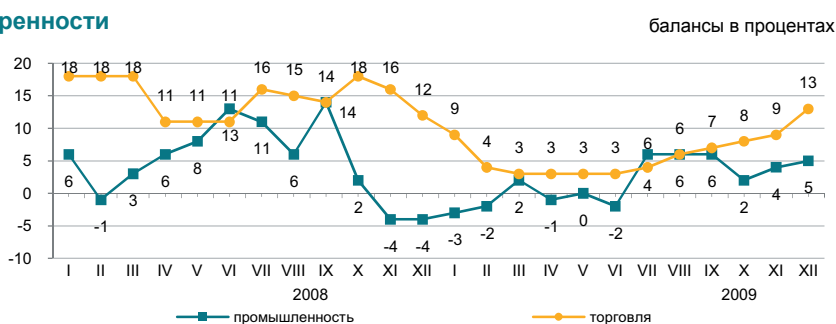

Индекс предпринимательской уверенности, характеризующий деловую активность опрошенных предприятий промышленности, в декабре 2009г. по сравнению с предыдущим месяцем увеличился на 1 процентный пункт и составил (+5)% (с учетом фактора сезонности). В январе - марте 2010г., по оценке руководителей предприятий, ожидается рост деловой активности. Так индекс предпринимательской уверенности увеличится по сравнению с декабрем 2009г. на 2 процентных пункта и составит (+7)%.

	Обследовано предприятий	Индекс предпринимательской уверенности, балансы, %	
		декабрь 2008г.	декабрь 2009г.
Промышленность	851	-4	+5
Горнодобывающая	98	-22	-17
Обрабатывающая	596	-9	-6
Электроэнергия	157	+3	+18
Торговля	1499	+12	+13
Оптовая	878	+9	+11
Розничная	598	+7	+9
Торговое посредничество	23	-15	-10

Доля предприятий торговли, экономическое положение которых охарактеризовано их руководителями как «хорошее» и «удовлетворительное», в декабре 2009г., составила 90% (в предыдущем месяце - 90%). В январе-марте 2010г., по прогнозным оценкам руководителей, ожидается снижение деловой активности предприятий. Индекс предпринимательской уверенности торговых предприятий уменьшится по сравнению с декабрем 2009г. на 5 процентных пунктов и составит (+8)%.

Оценка потребительской активности

	в процентах	
	Декабрь 2008г.	Декабрь 2009г.
Индекс ощущений потребителей	5	7
Индекс экономического климата	2	8
Индекс желания покупать	8	7

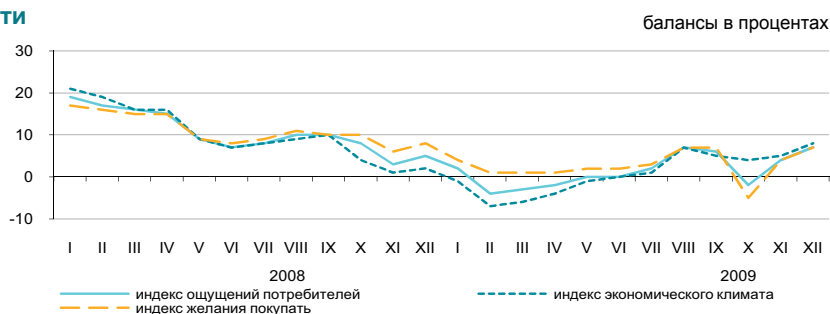

«Индекс ощущений потребителей» отражает субъективные мнения опрошенных респондентов об изменениях в экономике страны за последние 12 месяцев.

«Индекс экономического климата» отражает субъективные мнения потребителей об экономической ситуации в стране в следующие 12 месяцев.

«Индекс желания покупать» свидетельствует о финансово-экономическом положении собственных домашних хозяйств респондентов и является индикатором спроса домашних хозяйств на товары длительного пользования.

В декабре 2009г. проведено очередное обследование 1600 респондентов - потребителей различных групп. Опрос позволяет проследить тенденцию потребительского спроса домашних хозяйств на товары длительного пользования.

	изменение в последние и в следующие 12 месяцев, в процентах			
	Экономическое положение в стране		Денежные накопления в домашнем хозяйстве	
	декабрь 2008г.	декабрь 2009г.	декабрь 2008г.	декабрь 2009г.
Улучшение	24	25	27	27
Ухудшение	21	20	20	21
Ожидание улучшения	24	26	12	11
Ожидание ухудшения	22	18	18	21

9. ФИНАНСОВАЯ СИСТЕМА

9.1 ГОСУДАРСТВЕННЫЕ ФИНАНСЫ

(по данным МФ)

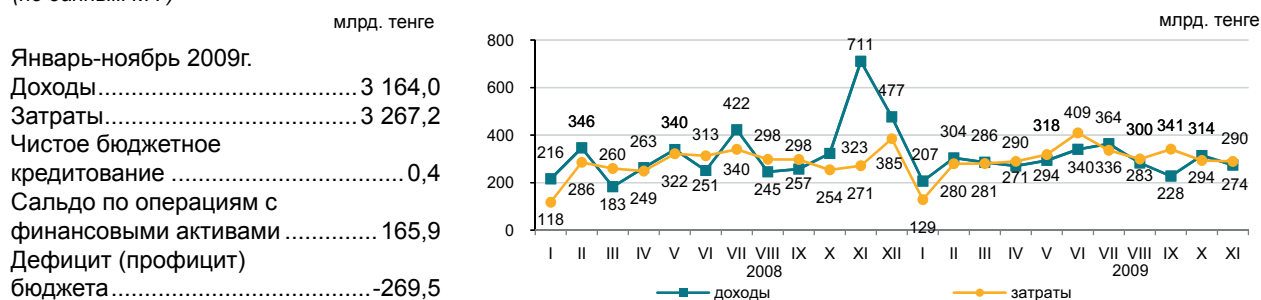

Доходы бюджета на 01.12.2009г.

	Государственный бюджет			Республиканский бюджет			Местный бюджет		
	удельный вес, в процентах	млрд. тенге	январь-ноябрь 2009г. к январю-ноябрю 2008г., в процентах	удельный вес, в процентах	млрд. тенге	январь-ноябрь 2009г. к январю-ноябрю 2008г., в процентах	удельный вес, в процентах	млрд. тенге	январь-ноябрь 2009г. к январю-ноябрю 2008г., в процентах
Доходы	100,0	3 164,0	88,9	100,0	2 505,3	86,3	100,0	1 915,0	113,5
Налоговые поступления	62,7	1 984,7	78,2	51,0	1 278,8	69,0	36,9	705,9	102,8
Неналоговые поступления	2,7	85,9	113,3	2,7	66,4	103,1	1,0	20,0	168,2
Поступления от продажи основного капитала	1,0	31,8	65,3	0,2	4,5	68,1	1,4	27,3	64,9
Поступления трансфертов	33,6	1 061,6	118,8	46,1	1 155,6	118,0	60,7	1 161,8	122,8

Налоговые поступления государственного бюджета на 01.12.2009г.

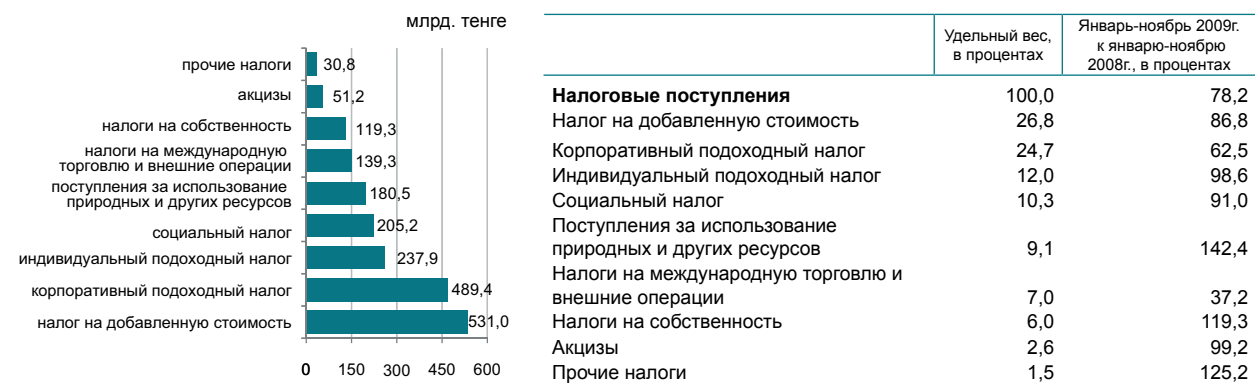

Затраты бюджета на 01.12.2009г.

	Государственный бюджет			Республиканский бюджет			Местный бюджет		
	удельный вес, в процентах	млрд. тенге	январь-ноябрь 2009г. к январю-ноябрю 2008г., в процентах	удельный вес, в процентах	млрд. тенге	январь-ноябрь 2009г. к январю-ноябрю 2008г., в процентах	удельный вес, в процентах	млрд. тенге	январь-ноябрь 2009г. к январю-ноябрю 2008г., в процентах
Затраты	100,0	3 267,2	108,6	100,0	2 739,9	112,5	100,0	1 783,7	111,5
Государственные услуги общего характера	4,3	142,0	86,5	3,7	102,1	100,6	2,3	40,0	63,7
Оборона	4,7	151,9	99,1	5,4	147,5	102,2	0,3	5,5	49,5
Общественный порядок, безопасность, правовая, судебная, уголовно-исполнительная деятельность	8,3	272,7	113,0	8,1	222,2	114,1	2,8	50,4	108,2
Образование	18,4	600,4	115,8	7,2	196,0	111,7	28,3	504,2	117,6
Здравоохранение	12,1	395,5	122,4	5,4	149,3	145,5	19,1	340,7	118,8
Социальная помощь и социальное обеспечение	21,3	696,1	121,8	23,4	640,1	122,7	4,3	77,3	139,5
Прочие	30,9	1 008,6	97,3	46,8	1 282,7	107,3	42,9	765,6	108,1

9.2 ДЕНЕЖНО-КРЕДИТНАЯ СТАТИСТИКА

(по данным НБ)

Денежная база, резервные деньги

	млрд. тенге
Октябрь 2007г.....	1 502,7
Октябрь 2008г.....	1 570,2
Октябрь 2009г.....	2 563,7
Ноябрь 2007г.....	1 490,0
Ноябрь 2008г.....	1 298,6
Ноябрь 2009г.....	2 502,9

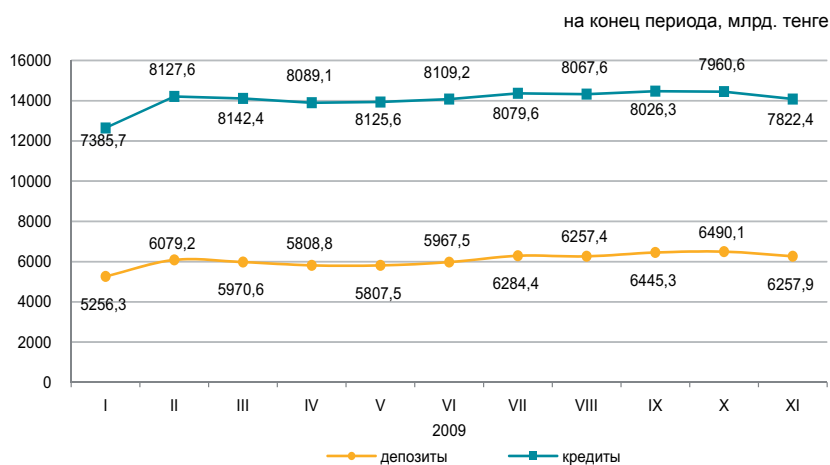

Денежные агрегаты

	2009										
	I	II	III	IV	V	VI	VII	VIII	IX	X	XI
M0	714,1	701,6	717,9	747,2	779,8	818,7	807,3	807,1	809,7	820,6	836,7
M1	2 006,3	2 260,4	2 278,7	2 222,4	2 279,6	2 444,2	2 597,6	2 438,4	2 384,7	2 318,9	2 402,7
M2	4 207,2	4 476,7	4 416,7	4 391,5	4 419,2	4 736,9	4 993,2	4 857,7	4 909,2	4 796,9	4 829,4
M3	5 970,4	6 780,8	6 688,4	6 556,1	6 587,4	6 786,3	7 091,7	7 064,5	7 255,0	7 310,7	7 094,5

Официальные обменные курсы доллара США и евро

В ноябре 2009г. объемы продаж иностранной валюты (средневзвешенный курс) обменными пунктами превысили объемы ее покупки: доллара США в 2,1 раза, евро – в 2,3 раза, российского рубля – в 2,0 раза.

По сравнению с октябрем 2008г. продажи снизились по евро на 28,0%, по доллару США на 15,3%, по российскому рублю на 16,2%.

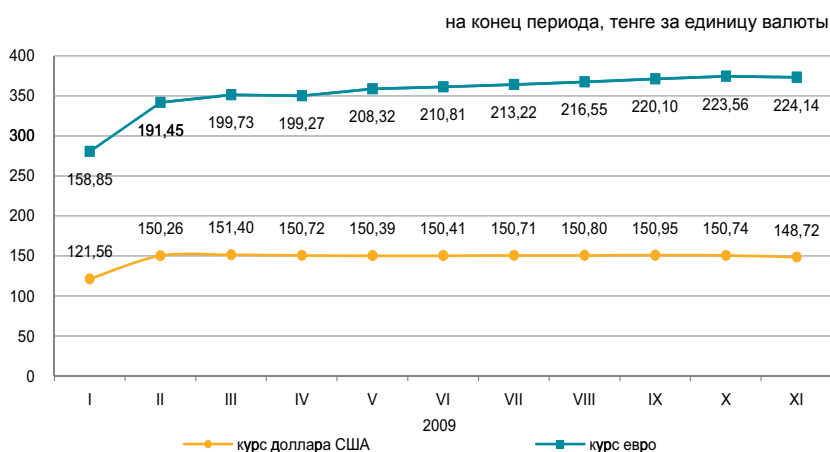

9.3 КРЕДИТЫ И ДЕПОЗИТЫ ДЕНЕЖНО-КРЕДИТНОЙ СИСТЕМЫ

Кредиты банков

млрд. тенге

Октябрь 2007г.....	7 213,6
Октябрь 2008г.....	7 286,1
Октябрь 2009г.....	7 960,6
Ноябрь 2007г.....	7 227,5
Ноябрь 2008г.....	7 390,9
Ноябрь 2009г.....	7 822,4

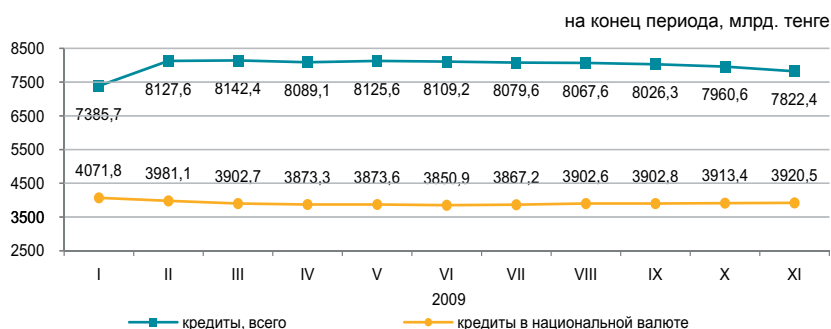

Сумма долгосрочных кредитов (свыше одного года) на конец ноября 2009г. составила 6616,2 млрд. тенге (5860,9 млрд. тенге – на конец ноября 2008г.) и по сравнению с предыдущим месяцем снизилась на 1,3 %.

На конец ноября 2009г. кредиты банков второго уровня субъектам малого предпринимательства составили 22,5% от общей суммы выданных кредитов.

	в процентах			
	Удельный вес на конец ноября 2009г.	На конец ноября 2009г. к концу ноября 2008г.	Удельный вес на конец ноября 2008г.	На конец ноября 2008г. к концу ноября 2007г.
Промышленность	10,8	128,9	9,5	129,2
Сельское хозяйство	5,7	97,1	6,6	88,9
Строительство	15,8	102,1	17,5	89,6
Транспорт	2,4	93,5	2,9	129,3
Связь	1,2	142,3	1,0	106,3
Торговля	41,3	120,3	38,9	98,2
Другие отрасли	22,8	110,1	23,6	116,8

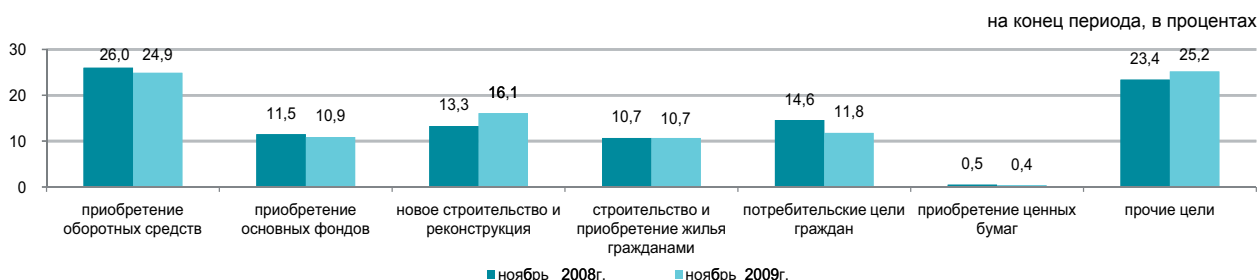

Депозиты в депозитных организациях

Депозиты в национальной валюте к предыдущему месяцу увеличились на 3,4%, в иностранной снизились – на 10,5%. Из общей суммы депозитов, на конец ноября, депозиты физических лиц составляли 28,9% (1806,9 млрд.тенге), небанковских юридических лиц –71,1% (4451,0 млрд.тенге).

	Удельный вес на конец ноября 2009г., в %	Депозиты, млрд. тенге	
		на конец ноября 2009г.	на конец ноября 2008г.
Всего, депозитов	100,0	6 257,9	5 211,2
в национальной валюте	53,4	3 339,6	3 324,9
в иностранной валюте	46,6	2 918,3	1 886,3

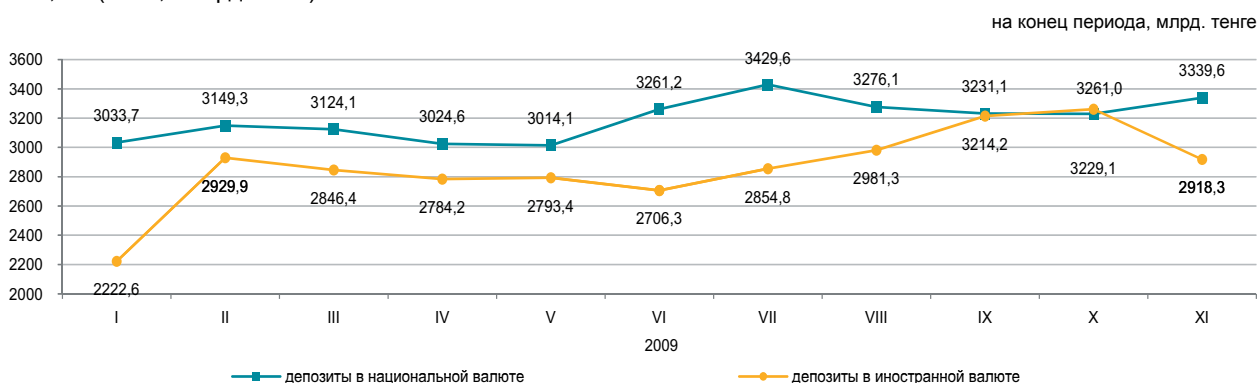

9.4 ФИНАНСЫ ПРЕДПРИЯТИЙ

Прибыль (убыток) до налогообложения

в процентах к предыдущему кварталу

2008г.	
I квартал	106,4
II квартал	144,3
III квартал	90,4
IV квартал	34,3
2009г.	
I квартал	60,1
II квартал	192,7
III квартал	158,2

в процентах к соответствующему кварталу предыдущего года

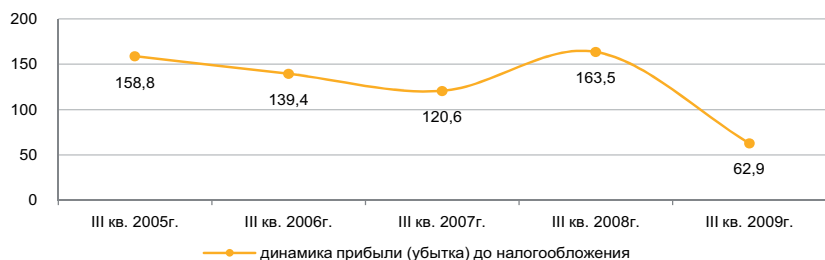

Структура расходов

Общая сумма расходов предприятий в III квартале 2009г. составила 3682,0 млрд. тенге, что выше аналогичного показателя соответствующего периода прошлого года на 2,3%.

	в процентах	
	III кв. 2008г.	III кв. 2009г.
Материальные затраты	49,5	40,1
Прочие расходы	30,6	39,9
Расходы на оплату труда	12,8	11,7
Амортизация основных средств и нематериальных активов	7,1	8,3

Рентабельность по отдельным видам деятельности

В целом по республике рентабельность крупных и средних предприятий составила 24,8%.

	в процентах	
	III квартал 2008г.	III квартал 2009г.
Сельское хозяйство, охота и лесное хозяйство	26,8	7,0
Промышленность	74,3	44,7
Горнодобывающая промышленность	123,0	68,6
Обрабатывающая промышленность	31,4	16,6
Производство и распределение электроэнергии, газа и воды	2,5	2,3
Строительство	9,9	19,7
Торговля; ремонт автомобилей, бытовых изделий и предметов личного пользования	12,2	7,3
Транспорт и связь	25,2	22,1

Задолженность предприятий

На 1 октября 2009г. задолженность по оплате труда на предприятиях республики уменьшилась по сравнению с соответствующим периодом 2008г. на 3,4% и составила 90,5 млрд. тенге, из нее просроченная задолженность сложилась в сумме 2,6 млрд. тенге или 2,9% от общей задолженности по оплате труда.

в процентах к соответствующему кварталу предыдущего года

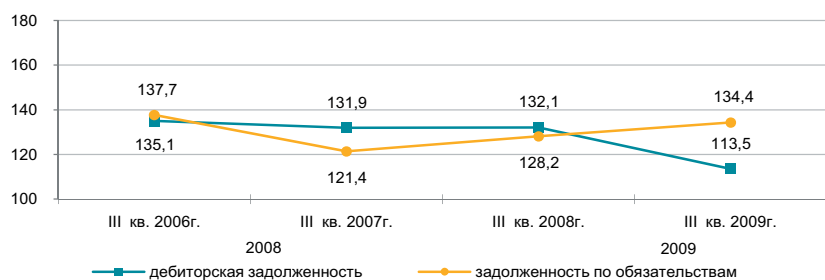

Задолженность по оплате труда по отдельным видам деятельности

млн. тенге

	Задолженность по обязательствам	Задолженность по оплате труда, всего	Просроченная задолженность по оплате труда
Сельское хозяйство, охота и лесное хозяйство	431 472,5	2 855,5	134,2
Промышленность	6 101 271,9	36 161,4	726,2
Горнодобывающая промышленность	3 437 291,9	15 117,3	166,3
Обрабатывающая промышленность	2 241 310,1	16 847,4	497,0
Производство и распределение электроэнергии, газа и воды	422 669,9	4 196,7	62,9
Строительство	1 832 113,2	12 448,1	1 142,1
Торговля; ремонт автомобилей, бытовых изделий и предметов личного пользования	1 485 665,4	5 368,1	220,6
Транспорт и связь	2 361 116,6	18 512,3	128,6

10. СОЦИАЛЬНО-ЭКОНОМИЧЕСКОЕ РАЗВИТИЕ РЕГИОНОВ

АКМОЛИНСКАЯ ОБЛАСТЬ

Социальное развитие

Население, человек (на 01.12.2009г.)	737 963
Родившиеся, человек (январь-ноябрь 2009г.)	11 929
Умершие, человек (январь-ноябрь 2009г.)	7 986
Прибыло, человек (январь-ноябрь 2009г.)	14 241
Выбыло, человек (январь-ноябрь 2009г.)	22 118
Занятые, человек (IV квартал 2009г.)	407 627
Наемные работники, в % к общей численности занятых (IV квартал 2009г.)	57,6
Уровень безработицы, % (IV квартал 2009г.)	6,3
Зарботная плата, тенге (ноябрь 2009г.)	47 249
Среднедушевые номинальные денежные доходы, тенге (ноябрь 2009г.)	33 320
Величина прожиточного минимума, тенге (декабрь 2009г.)	10 799

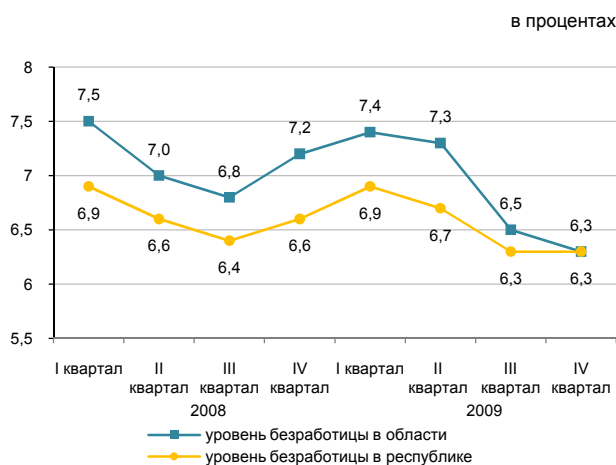

Реальный сектор экономики

	Январь-декабрь 2009г. в % к январю-декабрю 2008г.	Январь-декабрь 2008 в % к январю-декабрю 2007
Промышленность	91,9	91,0
Горнодобывающая	79,7	72,8
Обрабатывающая	91,0	92,2
Производство и распределение электроэнергии, газа и воды	115,4	96,2
Сельское хозяйство	145,0	78,9
Строительство	109,9	118,4
Розничная торговля	94,3	100,3
Грузооборот	96,1	98,6
Пассажирооборот	98,8	97,3
Связь	104,7	111,8

Январь-декабрь 2009г., в процентах



Сельское хозяйство

	Январь-декабрь 2009г.	В % к соответствующему периоду предыдущего года
Реализация скота и птицы на убой в живой массе, тыс. тонн	101,1	99,5
Надоено молока коровьего, тыс. тонн	452,1	100,0
Получено яиц куриных, млн. штук	338,0	152,2
Наличие основных зерновых культур – всего, тыс. тонн ¹⁾	4 381,2	174,3
из них:		
пшеница	3 975,0	176,4
ячмень	378,2	152,4
Наличие основных масличных культур – всего, тыс. тонн ¹⁾	15,2	5,5 раза
из них:		
подсолнечник	5,8	2,4 раза
семена льна-кудряша	0,5	-
рапс	8,9	20,9 раза

Индекс цен

	Декабрь 2009г. к ноябрю 2009г., %	Декабрь 2009г. к декабрю 2008г., %
Индекс потребительских цен	102,5	107,8
Продовольственные товары	100,4	102,3
Непродовольственные товары	100,4	108,1
Платные услуги	106,9	114,7
Индекс цен предприятий-производителей	100,4	103,7
Индекс цен в сельском хозяйстве	96,1	73,0
Индекс цен в строительстве	100,8	105,6
Индекс тарифов на услуги транспорта	100,0	96,7
Индекс тарифов на услуги связи	100,0	99,9

¹⁾ На 1 января 2010г.

АКТЮБИНСКАЯ ОБЛАСТЬ

Социальное развитие

Население, человек (на 01.12.2009г.)	719 207
Родившиеся, человек (январь-ноябрь 2009г.)	15 435
Умершие, человек (январь-ноябрь 2009г.)	5 509
Прибыло, человек (январь-ноябрь 2009г.)	10 253
Выбыло, человек (январь-ноябрь 2009г.)	13 102

Занятые, человек (IV квартал 2009г.)	373 899
Наемные работники, в % к общей численности занятых (IV квартал 2009г.)	66,0
Уровень безработицы, % (IV квартал 2009г.)	5,9

Заработная плата, тенге (ноябрь 2009г.)	59 153
Среднедушевые номинальные денежные доходы, тенге (ноябрь 2009г.)	32 622
Величина прожиточного минимума, тенге (декабрь 2009г.)	11 098

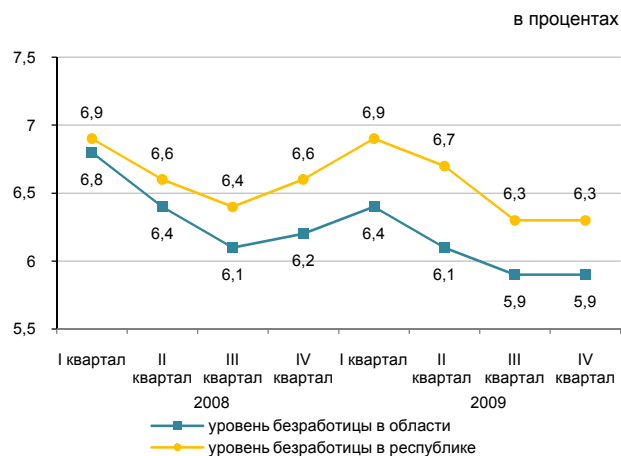

Реальный сектор экономики

	Январь-декабрь 2009г. в % к январю-декабрю 2008г.	Январь-декабрь 2008 в % к январю-декабрю 2007
Промышленность	105,6	99,2
Горнодобывающая	106,8	99,6
Обрабатывающая	101,8	96,8
Производство и распределение электроэнергии, газа и воды	107,3	105,6
Сельское хозяйство	100,1	103,3
Строительство	100,6	99,2
Розничная торговля	118,1	97,4
Грузооборот	105,3	101,1
Пассажинооборот	100,5	104,5
Связь	98,3	111,5

Январь-декабрь 2009г., в процентах

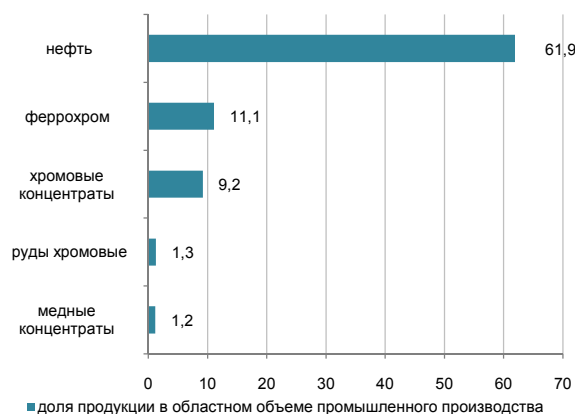

Сельское хозяйство

	Январь-декабрь 2009г.	В % к соответствующему периоду предыдущего года
Реализация скота и птицы на убой в живой массе, тыс. тонн	102,2	106,2
Надоено молока коровьего, тыс. тонн	309,6	103,0
Получено яиц куриных, млн. штук	146,4	106,4
Наличие основных зерновых культур – всего, тыс. тонн ¹⁾	368,9	95,9
из них:		
пшеница	315,1	103,3
ячмень	53,3	68,2
Наличие основных масличных культур – всего, тыс. тонн ¹⁾	2,9	54,5
из них:		
рапс	0,7	17,1
подсолнечник	2,2	189,3

¹⁾ На 1 января 2010г.

Индекс цен

	Декабрь 2009г. к ноябрю 2009г., %	Декабрь 2009г. к декабрю 2008г., %
Индекс потребительских цен	101,0	105,8
Продовольственные товары	100,2	103,8
Непродовольственные товары	100,7	108,5
Платные услуги	102,5	106,0
Индекс цен предприятий-производителей	99,8	130,3
Индекс цен в сельском хозяйстве	99,7	91,7
Индекс цен в строительстве	100,4	103,4
Индекс тарифов на услуги транспорта	100,0	99,3
Индекс тарифов на услуги связи	100,0	99,4

АЛМАТИНСКАЯ ОБЛАСТЬ

Социальное развитие

Население, человек (на 01.12.2009г.)	1 691 495
Родившиеся, человек (январь-ноябрь 2009г.)	34 732
Умершие, человек (январь-ноябрь 2009г.)	13 369
Прибыло, человек (январь-ноябрь 2009г.)	39 646
Выбыло, человек (январь-ноябрь 2009г.)	36 657
Занятые, человек (IV квартал 2009г.)	817 667
Наемные работники, в % к общей численности занятых (IV квартал 2009г.)	58,0
Уровень безработицы, % (IV квартал 2009г.)	6,4
Зарботная плата, тенге (ноябрь 2009г.)	51 010
Среднедушевые номинальные денежные доходы, тенге (ноябрь 2009г.)	29 523
Величина прожиточного минимума, тенге (декабрь 2009г.)	12 215

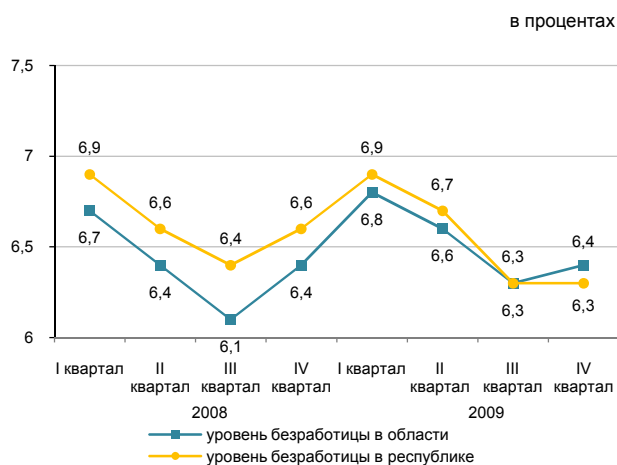

Реальный сектор экономики

	Январь-декабрь 2009г. в % к январю-декабрю 2008г.	Январь-декабрь 2008 в % к январю-декабрю 2007
Промышленность	96,0	98,3
Горнодобывающая	71,5	86,8
Обрабатывающая	97,2	96,4
Производство и распределение электроэнергии, газа и воды	97,7	113,1
Сельское хозяйство	113,9	98,5
Строительство	93,4	131,8
Розничная торговля	110,6	101,1
Грузооборот	98,8	98,3
Пассажиروоборот	101,5	103,9
Связь	111,6	108,1

Январь-декабрь 2009г., в процентах

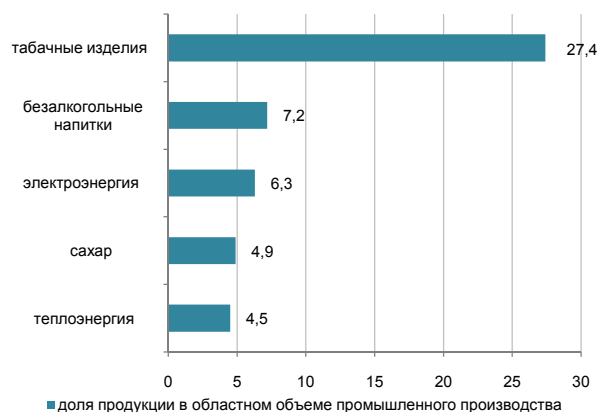

Сельское хозяйство

	Январь-декабрь 2009г.	В % к соответствующему периоду предыдущего года
Реализация скота и птицы на убой в живой массе, тыс. тонн	263,0	104,7
Надоемо молока коровьего, тыс. тонн	665,8	100,4
Получено яиц куриных, млн. штук	866,7	109,3
Наличие основных зерновых культур – всего, тыс. тонн ¹⁾	299,0	3,2 раза
из них:		
пшеница	61,7	2,7 раза
ячмень	118,6	4,8 раза
кукуруза	88,5	4,6 раза
Наличие основных масличных культур – всего, тыс. тонн ¹⁾	16,9	2,7 раза
из них:		
соевые бобы	9,2	171,2
семена сафлора	0,7	17,4 раза
подсолнечник	7,0	10,3 раза

Индекс цен

	Декабрь 2009г. к ноябрю 2009г., %	Декабрь 2009г. к декабрю 2008г., %
Индекс потребительских цен	100,7	105,5
Продовольственные товары	100,2	102,7
Непродовольственные товары	100,4	107,3
Платные услуги	101,8	107,9
Индекс цен предприятий-производителей	100,7	107,8
Индекс цен в сельском хозяйстве	99,4	94,1
Индекс цен в строительстве	100,7	104,0
Индекс тарифов на услуги транспорта	100,0	130,2
Индекс тарифов на услуги связи	100,0	100,0

¹⁾ На 1 января 2010г.

АТЫРАУСКАЯ ОБЛАСТЬ

Социальное развитие

Население, человек (на 01.12.2009г.)	512 498
Родившиеся, человек (январь-ноябрь 2009г.)	12 892
Умершие, человек (январь-ноябрь 2009г.)	3 569
Прибыло, человек (январь-ноябрь 2009г.)	9 265
Выбыло, человек (январь-ноябрь 2009г.)	7 713
Занятые, человек (IV квартал 2009г.)	242 767
Наемные работники, в % к общей численности занятых (IV квартал 2009г.)	86,2
Уровень безработицы, % (IV квартал 2009г.)	5,9
Заработная плата, тенге (ноябрь 2009г.)	130 061
Среднедушевые номинальные денежные доходы, тенге (ноябрь 2009г.)	75 312
Величина прожиточного минимума, тенге (декабрь 2009г.)	12 704

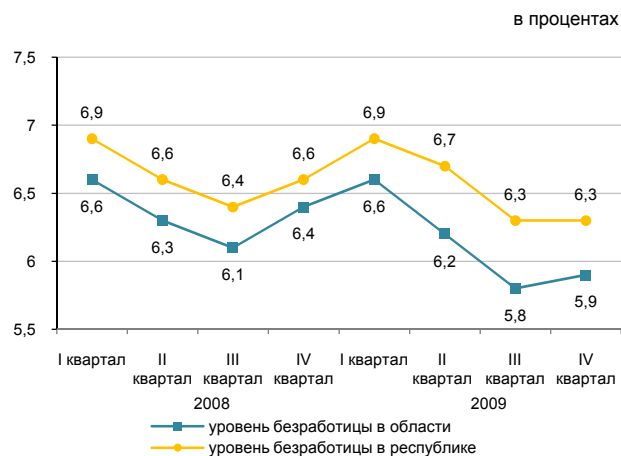

Реальный сектор экономики

	Январь-декабрь 2009г. в % к январю-декабрю 2008г.	Январь-декабрь 2008 в % к январю-декабрю 2007
Промышленность	120,5	117,5
Горнодобывающая	122,2	120,3
Обрабатывающая	111,8	103,5
Производство и распределение электроэнергии, газа и воды	113,2	101,0
Сельское хозяйство	101,2	103,0
Строительство	98,7	161,8
Розничная торговля	105,0	100,2
Грузооборот	109,5	100,9
Пассажирооборот	113,1	109,7
Связь	107,1	100,1

Январь-декабрь 2009г., в процентах

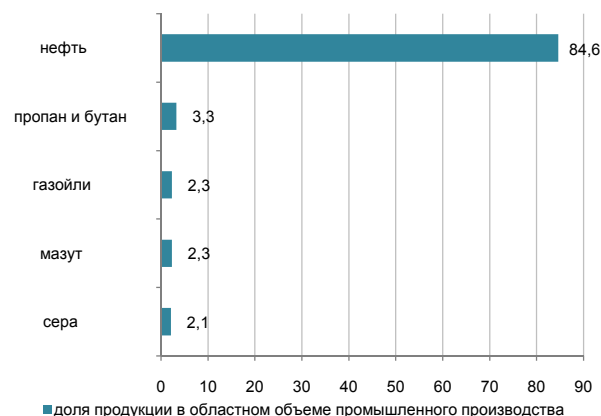

Сельское хозяйство

	Январь-декабрь 2009г.	В % к соответствующему периоду предыдущего года
Реализация скота и птицы на убой в живой массе, тыс. тонн	46,0	101,8
Надоено молока коровьего, тыс. тонн	54,0	102,4
Получено яиц куриных, млн. штук	1,8	101,9
Наличие основных зерновых культур – всего, тонн ¹⁾	194,0	59,0
из них:		
ячмень	194,0	59,0
Наличие основных масличных культур – всего, тонн ¹⁾	147,0	38,7
из них:		
семена сафлора	147,0	38,7

¹⁾ На 1 января 2010г.

Индекс цен

	Декабрь 2009г. к ноябрю 2009г., %	Декабрь 2009г. к декабрю 2008г., %
Индекс потребительских цен	100,3	106,0
Продовольственные товары	100,3	102,8
Непродовольственные товары	100,4	108,4
Платные услуги	100,0	108,2
Индекс цен предприятий-производителей	103,5	158,6
Индекс цен в сельском хозяйстве	94,4	97,9
Индекс цен в строительстве	100,1	103,6
Индекс тарифов на услуги транспорта	99,6	110,1
Индекс тарифов на услуги связи	100,0	95,9

ЗАПАДНО-КАЗАХСТАНСКАЯ ОБЛАСТЬ

Социальное развитие

Население, человек (на 01.12.2009г.)	623 662
Родившиеся, человек (январь-ноябрь 2009г.)	10 776
Умершие, человек (январь-ноябрь 2009г.)	5 527
Прибыло, человек (январь-ноябрь 2009г.)	14 130
Выбыло, человек (январь-ноябрь 2009г.)	14 502
Занятые, человек (IV квартал 2009г.)	313 554
Наемные работники, в % к общей численности занятых (IV квартал 2009г.)	60,4
Уровень безработицы, % (IV квартал 2009г.)	5,9
Заработная плата, тенге (ноябрь 2009г.)	68 915
Среднедушевые номинальные денежные доходы, тенге (ноябрь 2009г.)	38 487
Величина прожиточного минимума, тенге (декабрь 2009г.)	11 226

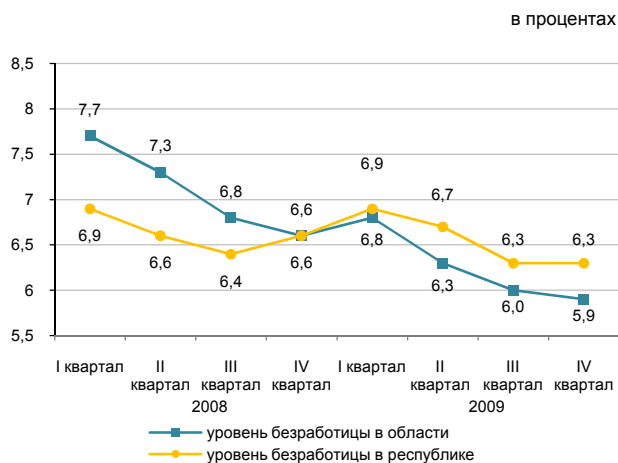

Реальный сектор экономики

	Январь-декабрь 2009г. в % к январю-декабрю 2008г.	Январь-декабрь 2008 в % к январю-декабрю 2007
Промышленность	104,6	100,7
Горнодобывающая	104,5	100,6
Обрабатывающая	106,6	105,8
Производство и распределение электроэнергии, газа и воды	106,5	101,2
Сельское хозяйство	71,0	115,4
Строительство	112,2	107,3
Розничная торговля	97,4	98,4
Грузооборот	96,7	98,2
Пассажирооборот	105,2	105,3
Связь	110,6	111,1

Январь-декабрь 2009г., в процентах

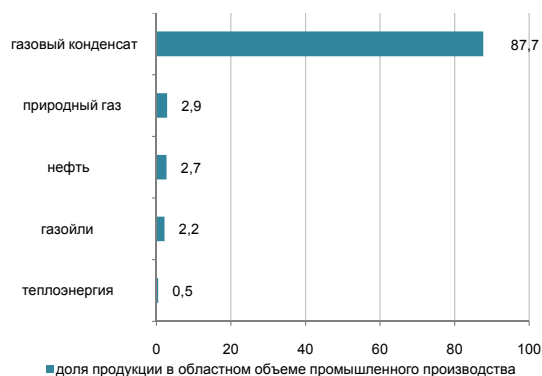

Сельское хозяйство

	Январь-декабрь 2009г.	В % к соответствующему периоду предыдущего года
Реализация скота и птицы на убой в живой массе, тыс. тонн	77,3	102,3
Надоено молока коровьего, тыс. тонн	233,6	101,0
Получено яиц куриных, млн. штук	112,5	105,9
Наличие основных зерновых культур – всего, тыс. тонн ¹⁾	363,9	77,0
из них:		
пшеница	288,1	99,4
ячмень	69,0	40,7
Наличие основных масличных культур – всего, тыс. тонн ¹⁾	1,7	25,8
из них:		
подсолнечник	1,6	24,2

Индекс цен

	Декабрь 2009г. к ноябрю 2009г., %	Декабрь 2009г. к декабрю 2008г., %
Индекс потребительских цен	100,2	107,4
Продовольственные товары	100,1	103,0
Непродовольственные товары	100,5	108,5
Платные услуги	100,1	112,2
Индекс цен предприятий-производителей	100,7	96,5
Индекс цен в сельском хозяйстве	100,5	103,7
Индекс цен в строительстве	100,4	102,6
Индекс тарифов на услуги транспорта	100,0	97,1
Индекс тарифов на услуги связи	100,0	97,8

¹⁾ На 1 января 2010г.

ЖАМБЫЛСКАЯ ОБЛАСТЬ

Социальное развитие

Население, человек (на 01.12.2009г.)	1 042 884
Родившиеся, человек (январь-ноябрь 2009г.)	24 933
Умершие, человек (январь-ноябрь 2009г.)	7 351
Прибыло, человек (январь-ноябрь 2009г.)	16 332
Выбыло, человек (январь-ноябрь 2009г.)	22 174
Занятые, человек (IV квартал 2009г.)	542 665
Наемные работники, в % к общей численности занятых (IV квартал 2009г.)	47,9
Уровень безработицы, % (IV квартал 2009г.)	6,2
Заработная плата, тенге (ноябрь 2009г.)	42 878
Среднедушевые номинальные денежные доходы, тенге (ноябрь 2009г.)	28 604
Величина прожиточного минимума, тенге (декабрь 2009г.)	10 771

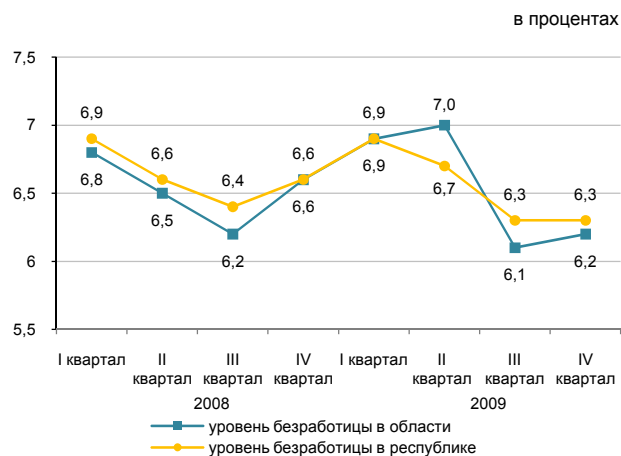

Реальный сектор экономики

	Январь-декабрь 2009г. в % к январю-декабрю 2008г.	Январь-декабрь 2008 в % к январю-декабрю 2007
Промышленность	70,4	111,6
Горнодобывающая	72,8	109,0
Обрабатывающая	71,1	107,2
Производство и распределение электроэнергии, газа и воды	59,6	128,6
Сельское хозяйство	117,4	92,7
Строительство	156,0	174,3
Розничная торговля	95,9	114,4
Грузооборот	99,2	104,7
Пассажиروоборот	102,4	103,2
Связь	102,8	113,3

Январь-декабрь 2009г., в процентах

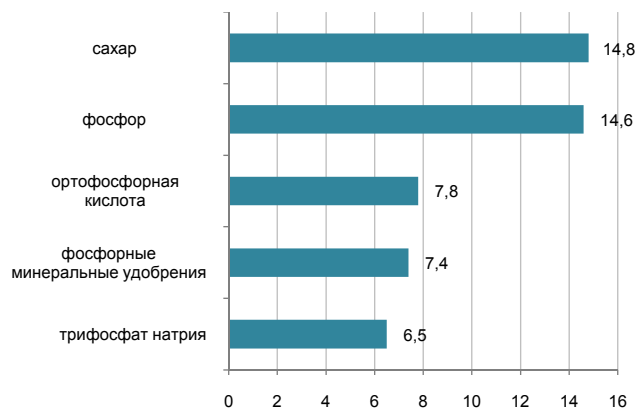

Сельское хозяйство

	Январь-декабрь 2009г.	В % к соответствующему периоду предыдущего года
Реализация скота и птицы на убой в живой массе, тыс. тонн	87,2	101,2
Надоено молока коровьего, тыс. тонн	266,9	100,9
Получено яиц куриных, млн. штук	106,9	110,4
Наличие основных зерновых культур – всего, тыс. тонн ¹⁾	147,6	2,4 раза
из них:		
пшеница	96,4	2,1 раза
ячмень	46,4	5 раз
Наличие основных масличных культур – всего, тыс. тонн)	2,5	22,7 раза
из них:		
семена сафлора	2,5	23,2 раза

¹⁾ На 1 января 2010г.

Индекс цен

	Декабрь 2009г. к ноябрю 2009г., %	Декабрь 2009г. к декабрю 2008г., %
Индекс потребительских цен	100,5	106,2
Продовольственные товары	100,2	103,8
Непродовольственные товары	100,3	108,4
Платные услуги	101,0	107,6
Индекс цен предприятий-производителей	99,7	105,6
Индекс цен в сельском хозяйстве	99,1	93,1
Индекс цен в строительстве	100,6	102,6
Индекс тарифов на услуги транспорта	100,0	93,7
Индекс тарифов на услуги связи	100,0	100,0

КАРАГАНДИНСКАЯ ОБЛАСТЬ

Социальное развитие

Население, человек (на 01.12.2009г.)	1 351 271
Родившиеся, человек (январь-ноябрь 2009г.)	21 371
Умершие, человек (январь-ноябрь 2009г.)	13 918
Прибыло, человек (январь-ноябрь 2009г.)	29 104
Выбыло, человек (январь-ноябрь 2009г.)	31 659
Занятые, человек (IV квартал 2009г.)	694 462
Наемные работники, в % к общей численности занятых (IV квартал 2009г.)	79,5
Уровень безработицы, % (IV квартал 2009г.)	5,8
Зарботная плата, тенге (ноябрь 2009г.)	57 149
Среднедушевые номинальные денежные доходы, тенге (ноябрь 2009г.)	35 044
Величина прожиточного минимума, тенге (декабрь 2009г.)	10 743

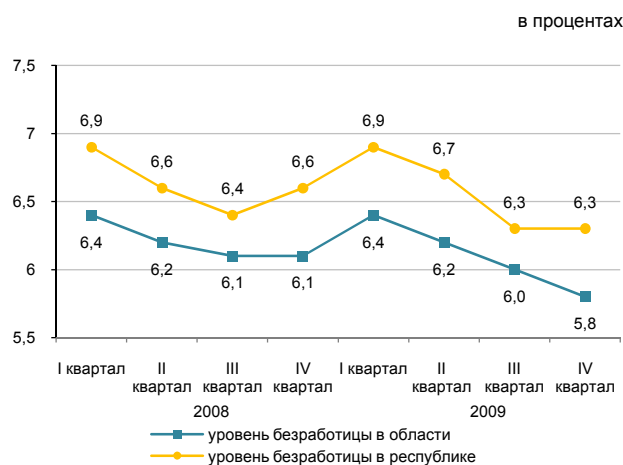

Реальный сектор экономики

	Январь-декабрь 2009г. в % к январю-декабрю 2008г.	Январь-декабрь 2008 в % к январю-декабрю 2007
Промышленность	96,8	96,3
Горнодобывающая	95,7	101,2
Обрабатывающая	96,9	94,5
Производство и распределение электроэнергии, газа и воды	102,8	104,2
Сельское хозяйство	109,9	100,3
Строительство	87,7	112,9
Розничная торговля	110,8	106,5
Грузооборот	104,8	102,6
Пассажирооборот	103,2	100,7
Связь	102,2	116,5

Январь-декабрь 2009г., в процентах



Сельское хозяйство

	Январь-декабрь 2009г.	В % к соответствующему периоду предыдущего года
Реализация скота и птицы на убой в живой массе, тыс. тонн	119,3	96,3
Надоено молока коровьего, тыс. тонн	345,7	105,0
Получено яиц куриных, млн. штук	243,0	103,5
Наличие основных зерновых культур – всего, тыс. тонн ¹⁾	473,5	161,3
из них:		
пшеница	423,6	157,8
ячмень	46,5	2,2 раза
Наличие основных масличных культур – всего, тонн ¹⁾	189,0	3,2 раза
из них:		
подсолнечник	167,0	5,6 раза

Индекс цен

	Декабрь 2009г. к ноябрю 2009г., %	Декабрь 2009г. к декабрю 2008г., %
Индекс потребительских цен	101,2	105,9
Продовольственные товары	100,3	102,4
Непродовольственные товары	100,2	108,1
Платные услуги	103,7	108,6
Индекс цен предприятий-производителей	102,1	141,7
Индекс цен в сельском хозяйстве	100,5	92,1
Индекс цен в строительстве	100,7	104,0
Индекс тарифов на услуги транспорта	100,0	100,8
Индекс тарифов на услуги связи	100,0	104,1

¹⁾ На 1 января 2010г.

КОСТАНАЙСКАЯ ОБЛАСТЬ

Социальное развитие

Население, человек (на 01.12.2009г.)	886 328
Родившиеся, человек (январь-ноябрь 2009г.)	11 457
Умершие, человек (январь-ноябрь 2009г.)	9 479
Прибыло, человек (январь-ноябрь 2009г.)	20 142
Выбыло, человек (январь-ноябрь 2009г.)	25 160

Занятые, человек (IV квартал 2009г.)	508 202
Наемные работники, в % к общей численности занятых (IV квартал 2009г.)	57,0
Уровень безработицы, % (IV квартал 2009г.)	6,2

Заработная плата, тенге (ноябрь 2009г.)	53 795
Среднедушевые номинальные денежные доходы, тенге (ноябрь 2009г.)	30 697
Величина прожиточного минимума, тенге (декабрь 2009г.)	11 050

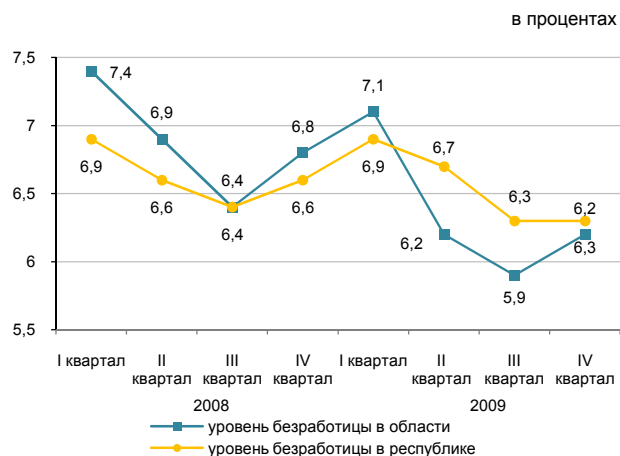

Реальный сектор экономики

	Январь-декабрь 2009г. в % к январю-декабрю 2008г.	Январь-декабрь 2008 в % к январю-декабрю 2007
Промышленность	101,8	96,2
Горнодобывающая	102,5	91,5
Обрабатывающая	101,9	105,9
Производство и распределение электроэнергии, газа и воды	97,4	95,9
Сельское хозяйство	101,2	91,0
Строительство	100,9	103,4
Розничная торговля	101,0	106,2
Грузооборот	100,9	104,7
Пассажиروоборот	99,7	100,8
Связь	101,4	115,1



Сельское хозяйство

	Январь-декабрь 2009г.	В % к соответствующему периоду предыдущего года
Реализация скота и птицы на убой в живой массе, тыс. тонн	237,9	101,0
Надоено молока коровьего, тыс. тонн	634,8	101,4
Получено яиц куриных, млн. штук	438,6	107,4
Наличие основных зерновых культур – всего, тыс. тонн ¹⁾	4 163,4	131,7
из них:		
пшеница	3 973,1	135,1
ячмень	144,9	79,9
Наличие основных масличных культур – всего, тыс. тонн ¹⁾	18,1	173,3
из них:		
семена льна-кудряша	4,4	18,3 раза
рапс	8,3	94,4
подсолнечник	4,3	3,1 раза

¹⁾ На 1 января 2010г.

Индекс цен

	Декабрь 2009г. к ноябрю 2009г., %	Декабрь 2009г. к декабрю 2008г., %
Индекс потребительских цен	100,5	105,3
Продовольственные товары	100,8	102,8
Непродовольственные товары	100,4	107,8
Платные услуги	100,1	106,2
Индекс цен предприятий-производителей	100,9	92,0
Индекс цен в сельском хозяйстве	98,8	90,8
Индекс цен в строительстве	100,6	104,7
Индекс тарифов на услуги транспорта	100,0	97,1
Индекс тарифов на услуги связи	100,0	99,9

КЫЗЫЛОРДИНСКАЯ ОБЛАСТЬ

Социальное развитие

Население, человек (на 01.12.2009г.)	650 744
Родившиеся, человек (январь-ноябрь 2009г.)	16 283
Умершие, человек (январь-ноябрь 2009г.)	4 292
Прибыло, человек (январь-ноябрь 2009г.)	10 217
Выбыло, человек (январь-ноябрь 2009г.)	13 027
Занятые, человек (IV квартал 2009г.)	290 132
Наемные работники, в % к общей численности занятых (IV квартал 2009г.)	58,1
Уровень безработицы, % (IV квартал 2009г.)	6,3
Зарботная плата, тенге (ноябрь 2009г.)	56 928
Среднедушевые номинальные денежные доходы, тенге (ноябрь 2009г.)	33 360
Величина прожиточного минимума, тенге (декабрь 2009г.)	12 014

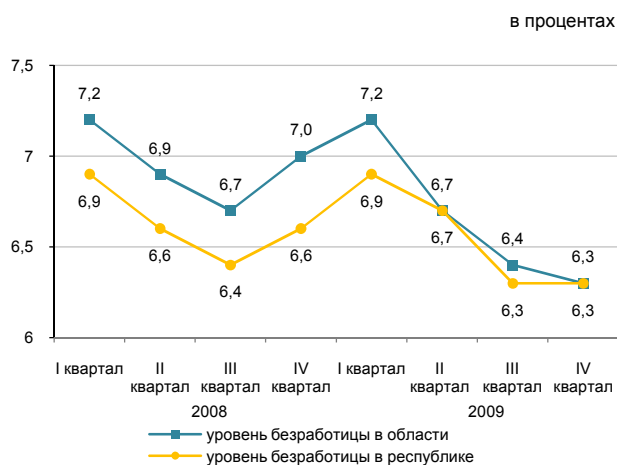

Реальный сектор экономики

	Январь-декабрь 2009г. в % к январю-декабрю 2008г.	Январь-декабрь 2008 в % к январю-декабрю 2007
Промышленность	98,2	98,6
Горнодобывающая	97,8	97,9
Обрабатывающая	109,8	114,3
Производство и распределение электроэнергии, газа и воды	107,7	105,9
Сельское хозяйство	115,3	92,1
Строительство	111,4	156,9
Розничная торговля	125,1	117,6
Грузооборот	95,8	99,5
Пассажиروоборот	111,6	105,4
Связь	105,5	120,5

Январь-декабрь 2009г., в процентах

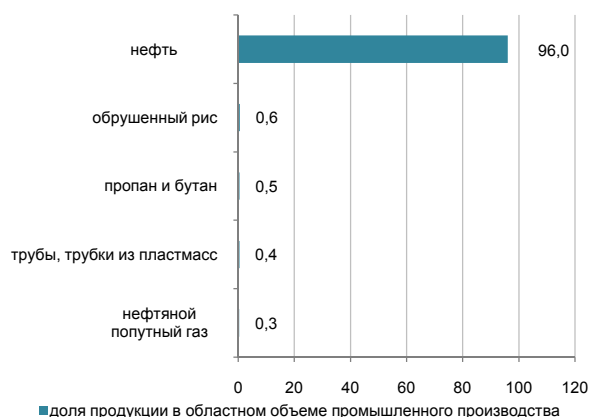

Сельское хозяйство

	Январь-декабрь 2009г.	В % к соответствующему периоду предыдущего года
Реализация скота и птицы на убой в живой массе, тыс. тонн	31,4	101,6
Надоено молока коровьего, тыс. тонн	72,8	102,0
Получено яиц куриных, млн. штук	13,8	92,6
Наличие основных зерновых культур – всего, тыс. тонн ¹⁾	139,7	163,4
из них:		
рис	135,9	162,1
Наличие основных масличных культур – всего, тонн ¹⁾	529,2	3,3 раза
из них:		
семена сафлора	529,2	3,3 раза

¹⁾ На 1 января 2010г.

Индекс цен

	Декабрь 2009г. к ноябрю 2009г., %	Декабрь 2009г. к декабрю 2008г., %
Индекс потребительских цен	100,3	105,9
Продовольственные товары	100,2	103,7
Непродовольственные товары	100,6	107,0
Платные услуги	100,1	108,0
Индекс цен предприятий-производителей	102,2	215,6
Индекс цен в сельском хозяйстве	101,6	122,2
Индекс цен в строительстве	100,5	103,6
Индекс тарифов на услуги транспорта	100,0	99,9
Индекс тарифов на услуги связи	100,0	99,5

МАНГИСТАУСКАЯ ОБЛАСТЬ

Социальное развитие

Население, человек (на 01.12.2009г.)	443 057
Родившиеся, человек (январь-ноябрь 2009г.)	12 786
Умершие, человек (январь-ноябрь 2009г.)	2 487
Прибыло, человек (январь-ноябрь 2009г.)	17 676
Выбыло, человек (январь-ноябрь 2009г.)	10 602

Занятые, человек (IV квартал 2009г.)	196 272
Наемные работники, в % к общей численности занятых (IV квартал 2009г.)	91,5
Уровень безработицы, % (IV квартал 2009г.)	7,1

Заработная плата, тенге (ноябрь 2009г.)	109 539
Среднедушевые номинальные денежные доходы, тенге (ноябрь 2009г.)	59 576
Величина прожиточного минимума, тенге (декабрь 2009г.)	15 166

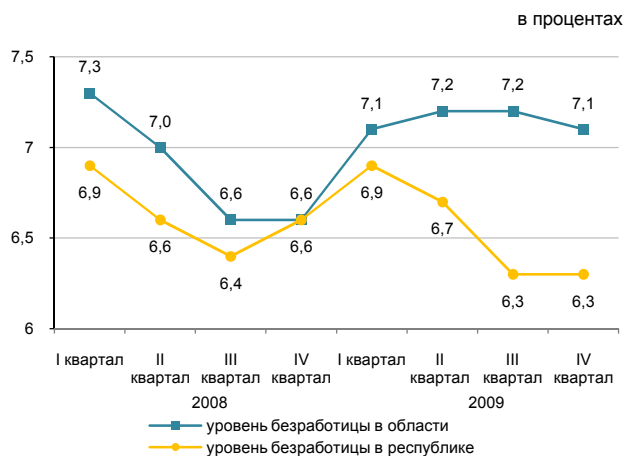

Реальный сектор экономики

	Январь-декабрь 2009г. в % к январю-декабрю 2008г.	Январь-декабрь 2008 в % к январю-декабрю 2007
Промышленность	100,0	103,9
Горнодобывающая	100,3	103,9
Обрабатывающая	93,4	108,6
Производство и распределение электроэнергии, газа и воды	98,6	116,5
Сельское хозяйство	100,2	106,0
Строительство	108,2	111,7
Розничная торговля	113,8	90,4
Грузооборот	100,7	108,0
Пассажиروоборот	108,5	97,4
Связь	95,4	108,2

Январь-декабрь 2009г., в процентах

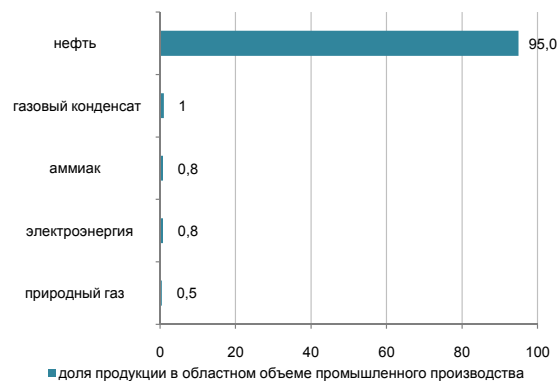

Сельское хозяйство

	Январь-декабрь 2009г.	В % к соответствующему периоду предыдущего года
Реализация скота и птицы на убой в живой массе, тыс. тонн	9,9	100,2
Надоено молока коровьего, тыс. тонн	3,6	101,8
Получено яиц куриных, млн. штук	0,7	83,1

Индекс цен

	Декабрь 2009г. к ноябрю 2009г., %	Декабрь 2009г. к декабрю 2008г., %
Индекс потребительских цен	100,4	104,6
Продовольственные товары	100,4	103,2
Непродовольственные товары	100,4	107,3
Платные услуги	100,3	103,9
Индекс цен предприятий-производителей	105,9	151,7
Индекс цен в сельском хозяйстве	101,4	96,1
Индекс цен в строительстве	100,6	105,3
Индекс тарифов на услуги транспорта	100,0	102,7
Индекс тарифов на услуги связи	100,0	99,3

ЮЖНО-КАЗАХСТАНСКАЯ ОБЛАСТЬ

Социальное развитие

Население, человек (на 01.12.2009г.)	2 426 329
Родившиеся, человек (январь-ноябрь 2009г.)	68 692
Умершие, человек (январь-ноябрь 2009г.)	14 344
Прибыло, человек (январь-ноябрь 2009г.)	27 865
Выбыло, человек (январь-ноябрь 2009г.)	37 427
Занятые, человек (IV квартал 2009г.)	1 062 465
Наемные работники, в % к общей численности занятых (IV квартал 2009г.)	51,9
Уровень безработицы, % (IV квартал 2009г.)	6,3
Зарботная плата, тенге (ноябрь 2009г.)	47 263
Среднедушевые номинальные денежные доходы, тенге (ноябрь 2009г.)	22 652
Величина прожиточного минимума, тенге (декабрь 2009г.)	10 856

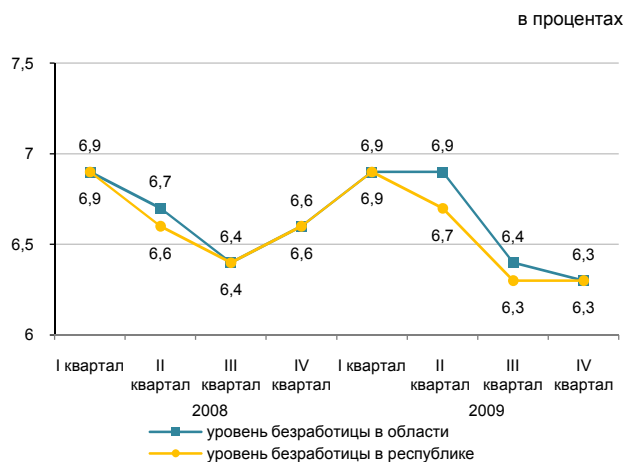

Реальный сектор экономики

	Январь-декабрь 2009 в % к январю-декабрю 2008	Январь-декабрь 2008 в % к январю-декабрю 2007
Промышленность	106,6	102,7
Горнодобывающая	153,4	131,2
Обрабатывающая	104,5	102,0
Производство и распределение электроэнергии, газа и воды	104,9	93,1
Сельское хозяйство	100,2	96,5
Строительство	145,9	137,6
Розничная торговля	97,8	100,2
Грузооборот	107,3	108,4
Пассажиروоборот	105,2	105,3
Связь	98,9	110,2

Январь-декабрь 2009г., в процентах



Сельское хозяйство

	Январь-декабрь 2009г.	В % к соответствующему периоду предыдущего года
Реализация скота и птицы на убой в живой массе, тыс. тонн	154,6	101,7
Надоено молока коровьего, тыс. тонн	607,0	101,6
Получено яиц куриных, млн. штук	243,1	98,9
Наличие основных зерновых культур – всего, тыс. тонн ¹⁾	85,2	106,5
из них:		
пшеница	83,2	105,6
Наличие основных масличных культур – всего, тыс. тонн ¹⁾	18,9	120,0
из них:		
семена сафлора	2,3	163,2
семена хлопка	11,9	163,6
подсолнечник	4,7	66,2

Индекс цен

	Декабрь 2009г. к ноябрю 2009г., %	Декабрь 2009г. к декабрю 2008г., %
Индекс потребительских цен	100,3	106,0
Продовольственные товары	100,6	104,9
Непродовольственные товары	100,0	109,7
Платные услуги	100,3	104,3
Индекс цен предприятий-производителей	99,9	95,9
Индекс цен в сельском хозяйстве	100,1	95,2
Индекс цен в строительстве	100,3	102,8
Индекс тарифов на услуги транспорта	100,7	95,3
Индекс тарифов на услуги связи	100,0	99,5

¹⁾ На 1 января 2010г.

ПАВЛОДАРСКАЯ ОБЛАСТЬ

Социальное развитие

Население, человек (на 01.12.2009г.)	750 566
Родившиеся, человек (январь-ноябрь 2009г.)	11 545
Умершие, человек (январь-ноябрь 2009г.)	7 361
Прибыло, человек (январь-ноябрь 2009г.)	14 678
Выбыло, человек (январь-ноябрь 2009г.)	17 119

Занятые, человек (IV квартал 2009г.)	404 816
Наемные работники, в % к общей численности занятых (IV квартал 2009г.)	76,7
Уровень безработицы, % (IV квартал 2009г.)	6,2

Заработная плата, тенге (ноябрь 2009г.)	55 301
Среднедушевые номинальные денежные доходы, тенге (ноябрь 2009г.)	37 481
Величина прожиточного минимума, тенге (декабрь 2009г.)	10 420

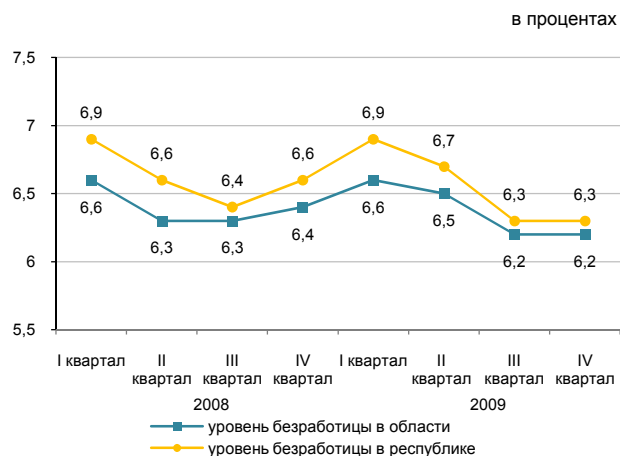

Реальный сектор экономики

	Январь-декабрь 2009г. в % к январю-декабрю 2008г.	Январь-декабрь 2008 в % к январю-декабрю 2007
Промышленность	97,1	104,9
Горнодобывающая	87,8	117,2
Обрабатывающая	97,9	101,8
Производство и распределение электроэнергии, газа и воды	99,0	104,1
Сельское хозяйство	148,1	85,5
Строительство	100,9	109,5
Розничная торговля	103,6	102,4
Грузооборот	108,9	122,0
Пассажиروоборот	102,5	103,5
Связь	101,0	114,0

Январь-декабрь 2009г., в процентах



Сельское хозяйство

	Январь-декабрь 2009г.	В % к соответствующему периоду предыдущего года
Реализация скота и птицы на убой в живой массе, тыс. тонн	74,3	101,2
Надоено молока коровьего, тыс. тонн	343,4	101,6
Получено яиц куриных, млн. штук	156,1	115,6
Наличие основных зерновых культур – всего, тыс. тонн ¹⁾	671,5	4,2 раза
из них:		
пшеница	547,8	4,2 раза
ячмень	68,9	3,5 раза
Наличие основных масличных культур – всего, тыс. тонн ¹⁾	62,6	4,7 раза
из них:		
подсолнечник	62,5	4,7 раза

¹⁾ На 1 января 2010г.

Индекс цен

	Декабрь 2009г. к ноябрю 2009г., %	Декабрь 2009г. к декабрю 2008г., %
Индекс потребительских цен	100,4	105,5
Продовольственные товары	100,5	103,6
Непродовольственные товары	100,4	106,3
Платные услуги	100,3	107,4
Индекс цен предприятий-производителей	100,7	87,8
Индекс цен в сельском хозяйстве	99,0	95,5
Индекс цен в строительстве	100,7	104,5
Индекс тарифов на услуги транспорта	100,0	100,1
Индекс тарифов на услуги связи	100,0	100,5

СЕВЕРО-КАЗАХСТАНСКАЯ ОБЛАСТЬ

Социальное развитие

Население, человек (на 01.12.2009г.)	643 445
Родившиеся, человек (январь-ноябрь 2009г.)	8 048
Умершие, человек (январь-ноябрь 2009г.)	7 339
Прибыло, человек (январь-ноябрь 2009г.)	12 146
Выбыло, человек (январь-ноябрь 2009г.)	17 646
Занятые, человек (IV квартал 2009г.)	357 069
Наемные работники, в % к общей численности занятых (IV квартал 2009г.)	59,5
Уровень безработицы, % (IV квартал 2009г.)	6,1
Зарботная плата, тенге (ноябрь 2009г.)	46 201
Среднедушевые номинальные денежные доходы, тенге (ноябрь 2009г.)	30 667
Величина прожиточного минимума, тенге (декабрь 2009г.)	11 264

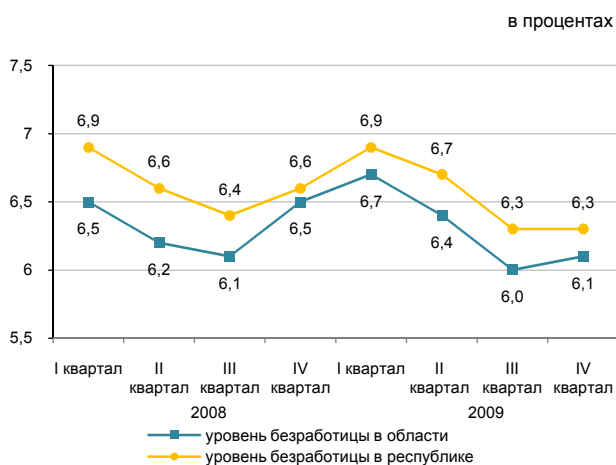

Реальный сектор экономики

	Январь-декабрь 2009 в % к январю-декабрю 2008	Январь-декабрь 2008 в % к январю-декабрю 2007
Промышленность	105,1	104,5
Горнодобывающая	126,3	67,4
Обрабатывающая	103,2	101,1
Производство и распределение электроэнергии, газа и воды	105,9	112,3
Сельское хозяйство	114,2	96,4
Строительство	119,0	96,3
Розничная торговля	94,4	100,1
Грузооборот	102,5	96,1
Пассажиروоборот	99,3	99,2
Связь	97,7	109,8

Январь-декабрь 2009г., в процентах



Сельское хозяйство

	Январь-декабрь 2009г.	В % к соответствующему периоду предыдущего года
Реализация скота и птицы на убой в живой массе, тыс. тонн	96,3	102,0
Надоеено молока коровьего, тыс. тонн	573,3	104,7
Получено яиц куриных, млн. штук	305,7	117,3
Наличие основных зерновых культур – всего, тыс. тонн ¹⁾	4 522,7	157,5
из них:		
пшеница	4 051,5	168,9
ячмень	408,8	94,1
Наличие основных масличных культур – всего, тыс. тонн ¹⁾	60,8	179,1
из них:		
рапс	28,9	107,7
семена льна-кудряша	19,4	3,4 раза
подсолнечник	12,4	9,1 раза

Индекс цен

	Декабрь 2009г. к ноябрю 2009г., %	Декабрь 2009г. к декабрю 2008г., %
Индекс потребительских цен	100,4	105,9
Продовольственные товары	100,3	102,7
Непродовольственные товары	100,7	108,1
Платные услуги	100,2	108,5
Индекс цен предприятий-производителей	100,0	97,5
Индекс цен в сельском хозяйстве	98,0	82,0
Индекс цен в строительстве	100,5	103,4
Индекс тарифов на услуги транспорта	100,0	102,6
Индекс тарифов на услуги связи	100,0	117,9

¹⁾ На 1 января 2010г.

ВОСТОЧНО-КАЗАХСТАНСКАЯ ОБЛАСТЬ

Социальное развитие

Население, человек (на 01.12.2009г.)	1 418 892
Родившиеся, человек (январь-ноябрь 2009г.)	22 534
Умершие, человек (январь-ноябрь 2009г.)	15 466
Прибыло, человек (январь-ноябрь 2009г.)	31 427
Выбыло, человек (январь-ноябрь 2009г.)	37 367

Занятые, человек (IV квартал 2009г.)	718 667
Наемные работники, в % к общей численности занятых (IV квартал 2009г.)	66,3
Уровень безработицы, % (IV квартал 2009г.)	6,2

Заработная плата, тенге (ноябрь 2009г.)	52 869
Среднедушевые номинальные денежные доходы, тенге (ноябрь 2009г.)	32 066
Величина прожиточного минимума, тенге (декабрь 2009г.)	11 028

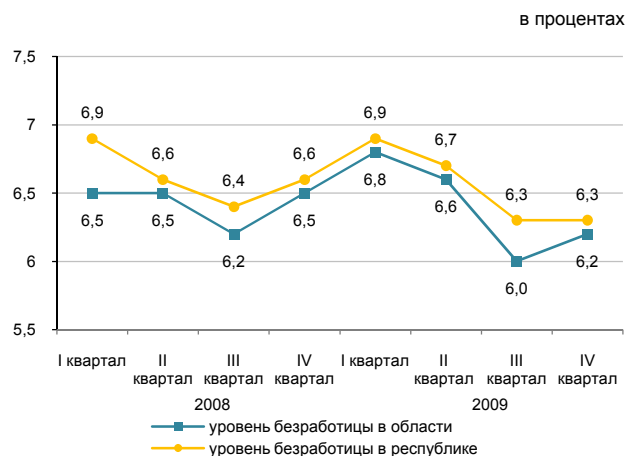

Реальный сектор экономики

	Январь-декабрь 2009г. в % к январю-декабрю 2008г.	Январь-декабрь 2008 в % к январю-декабрю 2007
Промышленность	99,1	101,0
Горнодобывающая	101,8	107,9
Обрабатывающая	96,2	98,1
Производство и распределение электроэнергии, газа и воды	99,3	97,1
Сельское хозяйство	133,1	88,3
Строительство	77,1	98,0
Розничная торговля	100,9	108,9
Грузооборот	99,5	101,1
Пассажирооборот	102,1	102,6
Связь	99,3	112,0

Январь-декабрь 2009г., в процентах



Сельское хозяйство

	Январь-декабрь 2009г.	В % к соответствующему периоду предыдущего года
Реализация скота и птицы на убой в живой массе, тыс. тонн	196,6	101,1
Надоено молока коровьего, тыс. тонн	696,9	102,7
Получено яиц куриных, млн. штук	305,7	98,7
Наличие основных зерновых культур – всего, тыс. тонн ¹⁾	647,7	3,1 раза
из них:		
пшеница	496,3	3 раза
ячмень	94,4	3,5 раза
Наличие основных масличных культур – всего, тыс. тонн ¹⁾	110,5	2,3 раза
из них:		
подсолнечник	110,4	2,3 раза

¹⁾ На 1 января 2010г.

Индекс цен

	Декабрь 2009г. к ноябрю 2009г., %	Декабрь 2009г. к декабрю 2008г., %
Индекс потребительских цен	100,3	105,7
Продовольственные товары	100,4	103,1
Непродовольственные товары	100,2	108,4
Платные услуги	100,4	106,7
Индекс цен предприятий-производителей	95,4	141,2
Индекс цен в сельском хозяйстве	97,4	88,0
Индекс цен в строительстве	100,4	103,7
Индекс тарифов на услуги транспорта	100,0	96,2
Индекс тарифов на услуги связи	100,0	99,0

г. АСТАНА

Социальное развитие

Население, человек (на 01.12.2009г.)	681 507
Родившиеся, человек (январь-ноябрь 2009г.)	14 700
Умершие, человек (январь-ноябрь 2009г.)	3 042
Прибыло, человек (январь-ноябрь 2009г.)	47 402
Выбыло, человек (январь-ноябрь 2009г.)	16 864
Занятые, человек (IV квартал 2009г.)	350 578
Наемные работники, в % к общей численности занятых (IV квартал 2009г.)	91,1
Уровень безработицы, % (IV квартал 2009г.)	6,1
Зарботная плата, тенге (ноябрь 2009г.)	95 084
Среднедушевые номинальные денежные доходы, тенге (ноябрь 2009г.)	61 616
Величина прожиточного минимума, тенге (декабрь 2009г.)	14 185

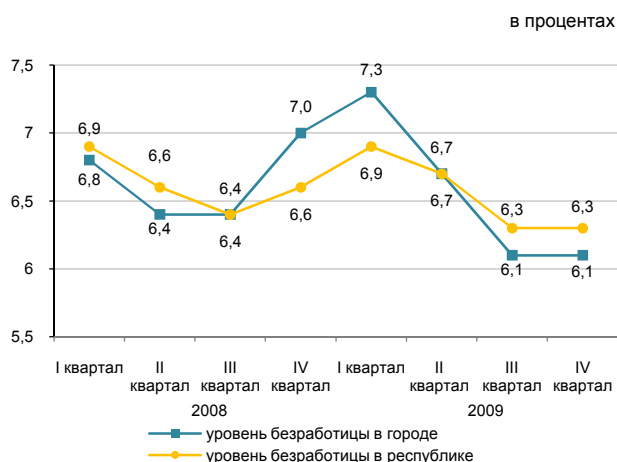

Реальный сектор экономики

	Январь-декабрь 2009г. в % к январю-декабрю 2008г.	Январь-декабрь 2008 в % к январю-декабрю 2007
Промышленность	92,8	84,1
Горнодобывающая	-	-
Обрабатывающая	90,0	75,2
Производство и распределение электроэнергии, газа и воды	99,1	116,7
Сельское хозяйство	98,4	96,5
Строительство	80,3	89,5
Розничная торговля	90,0	110,4
Грузооборот	103,9	105,7
Пассажиروоборот	104,4	105,8
Связь	89,4	107,8

Январь-декабрь 2009г., в процентах



Сельское хозяйство

	Январь-декабрь 2009г.	В % к соответствующему периоду предыдущего года
Реализация скота и птицы на убой в живой массе, тонн	315,2	94,9
Надоемо молока коровьего, тыс. тонн	2,2	116,2
Получено яиц куриных, тыс. штук	252,5	99,5
Наличие основных зерновых культур – всего, тыс. тонн ¹⁾	170,8	2,6 раза
из них:		
пшеница	163,4	2,8 раза

¹⁾ На 1 января 2010г.

Индекс цен

	Декабрь 2009г. к ноябрю 2009г., %	Декабрь 2009г. к декабрю 2008г., %
Индекс потребительских цен	100,3	106,5
Продовольственные товары	100,4	101,1
Непродовольственные товары	100,4	110,2
Платные услуги	100,1	111,1
Индекс цен предприятий-производителей	100,4	105,3
Индекс цен в сельском хозяйстве	-	-
Индекс цен в строительстве	100,9	105,9
Индекс тарифов на услуги транспорта	100,0	109,9
Индекс тарифов на услуги связи	100,0	97,9

г. АЛМАТЫ

Социальное развитие

Население, человек (на 01.12.2009г.)	1 402 061
Родившиеся, человек (январь-ноябрь 2009г.)	33 995
Умершие, человек (январь-ноябрь 2009г.)	10 317
Прибыло, человек (январь-ноябрь 2009г.)	60 866
Выбыло, человек (январь-ноябрь 2009г.)	47 588

Занятые, человек (IV квартал 2009г.)	656 576
Наемные работники, в % к общей численности занятых (IV квартал 2009г.)	92,8
Уровень безработицы, % (IV квартал 2009г.)	7,3

Заработная плата, тенге (ноябрь 2009г.)	95 850
Среднедушевые номинальные денежные доходы, тенге (ноябрь 2009г.)	60 981
Величина прожиточного минимума, тенге (декабрь 2009г.)	14 825

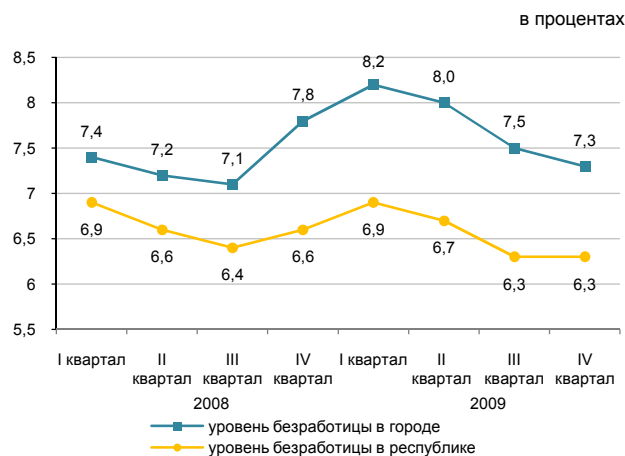

Реальный сектор экономики

	Январь-декабрь 2009г. в % к январю-декабрю 2008г.	Январь-декабрь 2008 в % к январю-декабрю 2007
Промышленность	91,1	88,7
Горнодобывающая	-	30,1
Обрабатывающая	87,0	87,3
Производство и распределение электроэнергии, газа и воды	117,9	115,0
Сельское хозяйство	88,5	92,4
Строительство	80,1	62,7
Розничная торговля	84,3	99,2
Грузооборот	103,5	103,4
Пассажиروоборот	103,1	103,5
Связь	103,3	111,9

Январь-декабрь 2009г., в процентах



Сельское хозяйство

	Январь-декабрь 2009г.	В % к соответствующему периоду предыдущего года
Реализация скота и птицы на убой в живой массе, тонн	537,1	80,7
Надоено молока коровьего, тыс. тонн	3,5	73,6
Получено яиц куриных, млн. штук	3,7	99,5
Наличие основных зерновых культур – всего, тыс. тонн ¹⁾	16,9	8,0
из них:		
пшеница	16,9	8,2

¹⁾ На 1 января 2010г.

Индекс цен

	Декабрь 2009г. к ноябрю 2009г., %	Декабрь 2009г. к декабрю 2008г., %
Индекс потребительских цен	100,3	107,5
Продовольственные товары	100,4	102,4
Непродовольственные товары	100,3	110,5
Платные услуги	100,3	111,8
Индекс цен предприятий-производителей	100,1	104,1
Индекс цен в сельском хозяйстве	-	-
Индекс цен в строительстве	100,7	103,3
Индекс тарифов на услуги транспорта	100,0	101,1
Индекс тарифов на услуги связи	100,0	99,8

ҚЫСҚАРТУЛАР

АШМ	Қазақстан Республикасының Ауыл шаруашылығы министрлігі
ӘдМин	Қазақстан Республикасының Әділет министрлігі
БП ҚС АЕК	Қазақстан Республикасы Бас Прокуратурасының Құқықтық статистика және арнайы есеп комитеті
ДСМ	Қазақстан Республикасының Денсаулық сақтау министрлігі
ДСМ РСЭҚ	Қазақстан Республикасы Денсаулық сақтау министрлігінің Республикалық санитарлық-эпидемиологиялық қызметі
ЕДБ	Екінші деңгейдегі банктер
ЕХӨҚМ	Қазақстан Республикасының Еңбек және халықты әлеуметтік қорғау министрлігі
жкм	жолаушы-километр
ҚМ КБК	Қазақстан Республикасы Қаржы министрлігінің Кедендік бақылау комитеті
ҚМ	Қазақстан Республикасының Қаржы министрлігі
ҚМ СК	Қазақстан Республикасы Қаржы министрлігінің Салық комитеті
млн.	миллион
млрд.	миллиард
ОЭР	Отын-энергетикалық ресурстар
СА	Қазақстан Республикасы Статистика агенттігі
ткм	тонна-километр
ҰБ	Қазақстан Республикасының Ұлттық банкі
ІІМ	Қазақстан Республикасының Ішкі істер министрлігі
ШОК	Шағын және орта кәсіпкерлік

СОКРАЩЕНИЯ

АС	Агентство Республики Казахстан по статистике
БВУ	Банки второго уровня
КПСиСУ ГП	Комитет по правовой статистике и специальным учетам Генеральной прокуратуры Республики Казахстан
КТК МФ	Комитет таможенного контроля Министерства финансов Республики Казахстан
МВД	Министерство внутренних дел Республики Казахстан
МЗ	Министерство здравоохранения Республики Казахстан
млн.	миллионов
млрд.	миллиардов
МСП	Малое и среднее предпринимательство
МСХ	Министерство сельского хозяйства Республики Казахстан
МТЭСН	Министерство труда и социальной защиты населения Республики Казахстан
МЮ	Министерство юстиции Республики Казахстан
МФ	Министерство финансов Республики Казахстан
НБ	Национальный банк Республики Казахстан
НК МФ	Налоговый комитет Министерства финансов Республики Казахстан
РСЭС МЗ	Республиканская санитарно-эпидемиологическая служба Министерства здравоохранения Республики Казахстан
ткм	тонно-километр
пкм	пассажиры-километры
ТЭР	Топливо-энергетические ресурсы

КӨРСЕТКІШТЕР ТІЗІМІ

Көрсеткіш	Кезеңділік	Дереккөз
А		
Айырбастау бағамы	ай сайын	ҰБ
Асыл тұқымды шаруашылықтар саны	тоқсан сайын	АШМ
Аң аулау шаруашылығындағы өнім (жұмыстар, қызметтер) көлемі	жыл сайын	СА
Атаулы жалақы индексі	ай сайын	СА
Ауыл шаруашылығы малдары мен құстарының негізгі түрлерінің саны	ай сайын	СА
Ауыл шаруашылығының жалпы өнімі	ай сайын	СА
Б		
Бағалар индексі	ай сайын	СА
Балық аулау және балық өсіру шаруашылығындағы өнім (жұмыстар, қызметтер) көлемі	жыл сайын	СА
Бөлшек сауда тауар айналымы көлемі	ай сайын	СА
Байланыс қызметтерінің көлемі	ай сайын	СА
Бос жұмыс орындарының саны	ай сайын	СА
Д		
Денді дақылдарды жинау	қыркүйек, қазан, қараша	АШМ
Денді дақылдардың жиналған алқаптары	қыркүйек, қазан, қараша	АШМ
Денді дақылдардың шығымдылығы	қыркүйек, қазан, қараша	АШМ
Депозиттер	ай сайын	ҰБ
Е		
Ең төменгі күнкөріс деңгейінің шамасы	ай сайын	СА
Еңбек өнімділігі	тоқсан сайын	СА
Еңбек делдалдығына өтініш жасағандар саны	тоқсан сайын	ЕХӘҚМ
Ж		
Жалақы сақталмаған демалыстарда болған қызметкерлер саны	ай сайын	ЕХӘҚМ
Жалдамалы қызметкерлер саны	ай сайын	СА
Жалпы ішкі өнім	тоқсан сайын	СА
Жасырын жұмыссыздық деңгейі	ай сайын	СА
Жолаушылар тасымалдау көлемі	ай сайын	СА
Жолаушылар айналымы	ай сайын	СА
Жолаушылар тасымалдау	ай сайын	СА
Жүк тасымалдау көлемі	ай сайын	СА
Жүк тасымалдау	ай сайын	СА
Жүк айналымы	ай сайын	СА
Жұмысқа орналасқан азаматтар саны	тоқсан сайын	ЕХӘҚМ
Жұмыссыздық	ай сайын	СА
Жұмыссыздық деңгейі	ай сайын	СА
Жұмыссыз халық	ай сайын	СА
Жұмыспен қамту	ай сайын	СА
Жұмыспен қамту органдарында жұмыссыздар ретінде тіркелгендер саны	тоқсан сайын	ЕХӘҚМ
З		
Зейнетақы және жәрдемақы алушылар саны	тоқсан сайын	ЕХӘҚМ
Зейнетақы (жәрдемақының) орташа мөлшері	тоқсан сайын	ЕХӘҚМ
И		
Импорт	ай сайын	ҚМ КБК
К		
Кәсіптік даярлау немесе қайта даярлау, біліктілік арттыруға бағытталғандар	ай сайын	ЕХӘҚМ
Кәсіпорындардың пайдалылығы	тоқсан сайын	СА
Кредиттер	ай сайын	ҰБ

Көрсеткіш	Кезеңділік	Дереккөз
Қ		
Қоғамдық жұмыстарға қатысқандар	ай сайын	ЕХӘҚМ
Қызметкерлер санының қозғалысы	ай сайын	СА
Қылмыстылық деңгейі	ай сайын	БП ҚС АЕК
Құрылыс жұмыстарының (қызметтер) көлемі	ай сайын	СА
М		
Мал шаруашылығы өнімдерінің негізгі түрлерін өндіру	ай сайын	СА
Мал мен құстың өнімділігі	ай сайын	СА
Мемлекеттік бюджет табыстары	ай сайын	ҚМ
Мемлекеттік бюджет шығыстары	ай сайын	ҚМ
Монетарлық агрегаттар	ай сайын	ҰБ
Н		
Нақты ақшалай табыс	ай сайын	СА
Нақты жалақы индексі	ай сайын	СА
Негізгі капиталға инвестициялар	ай сайын	СА
Негізгі дәнді дақылдардың бары	ай сайын	СА
Негізгі майлы дақылдардың бары	ай сайын	СА
О		
Орман шаруашылығындағы өнім (жұмыстар, қызметтер) көлемі	жыл сайын	СА
Орташа жан басына атаулы ақшалай табыс	ай сайын	СА
Орташа айлық атаулы жалақы	ай сайын	СА
Орташа айлық жалақы	ай сайын	СА
Ө		
Өндірістің толық тоқтауы	ай сайын	ЕХӘҚМ
Өндірістің тоқтап тұруына байланысты уақытша жұмыспен қамтылмаған қызметкерлер саны	ай сайын	ЕХӘҚМ
Өнеркәсіп өнімін заттай көрінісінде өндіру	ай сайын	СА
Өнеркәсіп өнімінің (тауарлар, қызметтер) көлемі	ай сайын	СА
Өнеркәсіп өндірісінің нақты көлем индексі	ай сайын	СА
С		
Сырқаттанулардың тіркелген оқиғаларының саны	ай сайын	ДСМ РСЭҚ
Т		
Тіркелген жұмыссыздық деңгейі	ай сайын	СА
Төлем балансы	ай сайын	ҰБ
Толық емес жұмыс күнінің режимінде жұмыспен қамтылған қызметкерлер саны	тоқсан сайын	ЕХӘҚМ
Толық емес жұмыс күнінің режиміне ауысу	ай сайын	ЕХӘҚМ
Толық емес жұмыс күнінің режимінде ішінара жұмыс істегендер	ай сайын	ЕХӘҚМ
Тіркелген қылмыстар саны	ай сайын	БП ҚС АЕК
Тұрғын үй құрылысының көлемі	ай сайын	СА
Тұтыну бағалары	ай сайын	СА
Х		
Халықтың табиғи қозғалысы	ай сайын	ӘдМин, ДСМ
Халық саны	ай сайын	СА
Халықтың көші-қоны	ай сайын	ӘдМин, ИМ
Ш		
ШОК субъектілерінің өнім (тауарлар, қызметтер) шығару индексі	ай сайын	СА
Э		
Экономикалық белсенді халық	тоқсан сайын	СА
Экономикалық енжар халық	тоқсан сайын	СА
Экономикалық енжар халық	ай сайын	ҚМ КБК

СПИСОК ПОКАЗАТЕЛЕЙ

Показатель	Периодичность	Источник
Б		
Безработица	ежемесячно	АС
В		
Валовая продукция сельского хозяйства	ежемесячно	АС
Валовой внутренний продукт	ежеквартально	АС
Величина прожиточного минимума	ежемесячно	АС
Г		
Грузооборот	ежемесячно	АС
Д		
Доходы государственного бюджета	ежемесячно	МФ
Депозиты	ежемесячно	НБ
Е		
Естественное движение населения	ежемесячно	МЮ, МЗ
З		
Занятость	ежемесячно	АС
И		
Импорт	ежемесячно	КТК МФ
Инвестиции в основной капитал	ежемесячно	АС
Индекс выпуска продукции (товаров, услуг) субъектами МСП	ежемесячно	АС
Индекс физического объема промышленного производства	ежемесячно	АС
Индексы цен	ежемесячно	АС
К		
Кредиты	ежемесячно	НБ
Количество племенных хозяйств	ежеквартально	МСХ
М		
Миграция населения	ежемесячно	МЮ, МВД
Монетарные агрегаты	ежемесячно	НБ
Н		
Наличие основных зерновых культур	ежемесячно	АС
Наличие основных масличных культур	ежемесячно	АС
О		
Обменный курс	ежемесячно	НБ
Объем жилищного строительства	ежемесячно	АС
Объем промышленной продукции (товаров, услуг)		
Объем продукции (работ, услуг) в лесном хозяйстве	ежегодно	АС
Объем продукции (работ, услуг) в рыболовстве, рыбоводстве	ежегодно	АС
Объем продукции (работ, услуг) в охотничьем хозяйстве	ежегодно	АС
Объем розничного товарооборота	ежемесячно	АС
Объем строительных работ (услуг)	ежемесячно	АС
Объем услуг связи	ежемесячно	АС
П		
Пассажирооборот	ежемесячно	АС
Платежный баланс	ежеквартально	НБ
Потребительские цены	ежемесячно	АС
Производительность труда	ежеквартально	АС
Производство основных видов продукции животноводства	ежемесячно	АС
Производство промышленной продукции в натуральном выражении	ежемесячно	АС
Продуктивность скота и птицы	ежемесячно	АС
Перевозка грузов	ежемесячно	АС
Перевозка пассажиров	ежемесячно	АС
Р		
Расходы государственного бюджета	ежемесячно	МФ
Реальный денежный доход	ежемесячно	АС
Рентабельность предприятий	ежеквартально	АС

Показатель	Периодичность	Источник
С		
Сбор урожая зерновых культур	сентябрь, октябрь, ноябрь	МСХ
Среднедушевой номинальный денежный доход	месяц	АС
Среднемесячная заработная плата	ежемесячно	АС
Средний размер пенсий (пособий).....	ежеквартально	МТСЗН
У		
Убранные площади под зерновыми культурами	сентябрь, октябрь, ноябрь	МСХ
Уровень преступности	ежемесячно	КПСиСУ ГП
Урожайность зерновых культур	сентябрь, октябрь, ноябрь	МСХ
Ч		
Численность населения	ежемесячно	АС
Число зарегистрированных случаев заболеваний	ежемесячно	РСЭС МЗ
Число зарегистрированных преступлений	ежемесячно	КПСиСУ ГП
Численность основных видов сельскохозяйственных животных и птицы	ежемесячно	АС
Численность получателей пенсий и пособий	ежеквартально	МТСЗН
Э		
Экспорт	ежемесячно	КТК МФ

Қазақстан Республикасының әлеуметтік-экономикалық дамуы

Бөлімдер мазмұнына
жауапты адамдар

Бөлім атауы	Жауапты адамның аты-жөні, лауазымы	Телефоны
Әлеуметтік-экономикалық дамудың қысқаша қорытындылары Өңірлердің әлеуметтік-экономикалық дамуы	Әлин Бауыржан Сұлтанмахмұдұлы <i>Жарияланымдар және ақпараттық технологиялар департаментінің директоры</i>	8(7172) 74-90-59
Қысқа мерзімді экономикалық индикатор Жалпы ішкі өнім Еңбек өнімділігінің индекстері Іскерлік және тұтынушылық белсенділік Мемлекеттік қаржы Ақша-кредит статистикасы Кредиттер және ақша-кредит жүйесінің депозиттері Шағын және орта кәсіпкерлік мониторингі	Сұлтанова Зүлфия Медетқызы <i>Ұлттық шоттар және зерттеулер департаментінің директоры</i>	8(7172) 74-90-58
Күнкөрістің ең төменгі деңгейінің шамасы Бағалар	Кривко Нина Ивановна <i>Баға статистикасы департаментінің директоры</i>	8(7172) 74-90-57
Негізгі капиталға салынған инвестициялар Өнеркәсіп өндірісі Ауыл шаруашылығы Құрылыс Тұрғын үй құрылысы	Епбаева Айгүл Тоқтарханқызы <i>Өндіріс статистикасы департаментінің директоры</i>	8(7172) 74-90-56
Отын-энергетикалық ресурстар (ОЭР) Сауда Көлік Байланыс	Якупова Зифа Рафиковна <i>Қызмет көрсету статистикасы департаментінің директоры</i>	8(7172) 74-93-18
Әлеуметтік-демографиялық көрсеткіштер	Дәуренбеков Әнуарбек Қоймағамбетұлы <i>Демографиялық және әлеуметтік статистика департаментінің директоры</i>	8(7172) 74-90-61
Еңбек рыногы және еңбекақы төлеу Халық табыстары	Евстафьев Вячеслав Евгеньевич <i>Еңбек және үй шаруашылықтарын зерттеу департаментінің директоры</i>	8(7172) 74-92-64
Бизнес тіркелімі	Бөлебаева Ләззат Қайдірбекқызы <i>Тіркелімдер және сыныптауыштар департаментінің директоры</i>	8(7172) 74-92-76

Социально-экономическое развитие Республики Казахстан**Ответственные лица
за содержание разделов**

Наименование раздела	Ф.И.О., должность ответственного	Телефон
Краткие итоги социально-экономического развития Социально-экономическое развитие регионов	Алин Бауыржан Султанмахмудович <i>Директор Департамента публикаций и информационных технологий</i>	8(7172) 74-90-59
Краткосрочный экономический индикатор Валовой внутренний продукт Индексы производительности труда Деловая и потребительская активность Государственные финансы Денежно-кредитная статистика Кредиты и депозиты денежно-кредитной системы Мониторинг малого и среднего предпринимательства	Султанова Зульфия Медетовна <i>Директор Департамента национальных счетов и исследований</i>	8(7172) 74-90-58
Величина прожиточного минимума Цены	Кривко Нина Ивановна <i>Директор Департамента статистики цен</i>	8(7172) 74-90-57
Инвестиции в основной капитал Промышленное производство Сельское хозяйство Строительство Жилищное строительство	Епбаева Айгуль Токтархановна <i>Директор Департамента статистики производства</i>	8(7172) 74-90-56
Топливо-энергетические ресурсы (ТЭР) Торговля Транспорт Связь	Якупова Зифа Рафиковна <i>Директор Департамента статистики услуг</i>	8(7172) 74-93-18
Социально-демографические показатели	Дауренбеков Анварбек Коймаганбетович <i>Директор Департамента демографической и социальной статистики</i>	8(7172) 74-90-61
Рынок труда и оплата труда Доходы населения	Евстафьев Вячеслав Евгеньевич <i>Директор Департамента статистики труда и обследований домашних хозяйств</i>	8(7172) 74-92-64
Бизнес-регистр	Булебаева Ляззат Кайдирбековна <i>Директор Департамента регистров и классификаций</i>	8(7172) 74-92-76

