

ҚАЗАҚСТАН РЕСПУБЛИКАСЫ СТАТИСТИКА АГЕНТТІГІ

«Қазақстан Республикасының Азаматтық кодексіне (ерекше бөлігі)» сәйкес бұл материал көбейтуге (көшіруге) жатпайды, статистикалық ақпараттарды өз жарияланымдарында (басылымдарында) пайдаланған жағдайда Қазақстан Республикасы Статистика агенттігіне сілтеме жасау міндетті.

В соответствии с «Гражданским кодексом Республики Казахстан (особенная часть)» данный материал не подлежит размножению (копированию), при использовании статистической информации в своих публикациях (изданиях) обязательна ссылка на Агентство Республики Казахстан по статистике.

ҚАЗАҚСТАН РЕСПУБЛИКАСЫНЫҢ ӘЛЕУМЕТТІК-ЭКОНОМИКАЛЫҚ ДАМУЫ

СОЦИАЛЬНО-ЭКОНОМИЧЕСКОЕ РАЗВИТИЕ РЕСПУБЛИКИ КАЗАХСТАН

2009 жылғы қаңтар-сәуір
январь-апрель 2009 года

Астана 2009

**ҚАЗАҚСТАН РЕСПУБЛИКАСЫНЫҢ
ӘЛЕУМЕТТІК-ЭКОНОМИКАЛЫҚ ДАМУЫ****Ай сайынғы ақпараттық-талдамалы
журнал**

1991 жылдан бастап шығады

Құрылтайшы: Қазақстан Республикасы
Статистика агенттігі**Бас редактор – А. Мешімбаева**

«Қазақстан Республикасының әлеуметтік-экономикалық дамуы» баяндамасы ай сайынғы негізде үш томда құрастырылады: талдамалы баяндама, біраз жылдар деректерімен электрондық тасымалдаушыда (CD-диск) кестелік материал, шағын жинақ.

Баяндама есепті айда Қазақстан Республикасы әлеуметтік-экономикалық дамуының барлық негізгі көрсеткіштерін қамтиды.

Ай сайынғы негізде мемлекеттік және орыс тілдерінде жарияланады. Мемлекеттік басқару қызметкерлері, ғылыми орталар және мүдделі тұлғаларға арналған. Баяндаманың толық мәтінін Қазақстан Республикасы Статистика агенттігінің www.stat.kz веб-порталынан алуға болады.

Мекен-жайы: Қазақстан Республикасы, 010000 Астана қаласы, Сол жағалау, Министрліктер Үйі, Орынбор көшесі 8, 2 үй
Қазақстан Республикасы Статистика агенттігі
Телефон: 8 (7172) 74-92-95
Факс: 8 (7172) 74-95-46
Электрондық мекен-жай: stat@mail.online.kz
Веб-сайт: <http://www.stat.kz>

Шартты белгілер:

- – құбылыс жоқ
0,0 – болмашы шама
... – деректер жоқ

Таралымы: 300 дана
Көлемі = 15,40 ЕБТ

Журнал Қазақстан Республикасының Мәдениет, ақпарат және қоғамдық келісім министрлігінде 2002 жылғы 14 тамызда тіркелген №3156-Ж

**СОЦИАЛЬНО-ЭКОНОМИЧЕСКОЕ РАЗВИТИЕ
РЕСПУБЛИКИ КАЗАХСТАН****Ежемесячный информационно-аналитический
журнал**

Издается с 1991 года

Учредитель: Агентство Республики Казахстан по
статистике**Главный редактор – А. Мешимбаева**

Доклад **«Социально-экономическое развитие Республики Казахстан»** формируется на ежесемесной основе в трех томах: аналитический доклад, табличный материал с данными за ряд лет на электронном носителе (CD-диск), карманный сборник.

Доклад включает все основные показатели социально-экономического развития Республики Казахстан за отчетный месяц.

Публикуется на государственном и русском языках на ежесемесной основе. Предназначен для работников государственного управления, научных кругов и заинтересованных лиц. Полный текст доклада доступен на веб-портале Агентства Республики Казахстан по статистике www.stat.kz.

Адрес: Республика Казахстан, 010000 г. Астана, Левый берег, Дом Министерств, улица Орынбор 8, д. 2
Агентство Республики Казахстан по статистике
Телефон: 8 (7172) 74-92-95
Факс: 8 (7172) 74-95-46
Электронный адрес: stat@mail.online.kz
Веб-сайт: <http://www.stat.kz>

Условные обозначения:

- – явление отсутствует
0,0 – незначительная величина
... – данные отсутствуют

Тираж: 300 экз.
Объем = 15,40 УПЛ

Журнал зарегистрирован в Министерстве культуры, информации и общественного согласия Республики Казахстан 14 августа 2002г. №3156-Ж

МАЗМҰНЫ

| | |
|--|-----------|
| 1. НЕГІЗГІ КӨРСЕТКІШТЕР | 5 |
| 1.1 Әлеуметтік-экономикалық дамудың қысқаша қорытындылары | 5 |
| 2. ӘЛЕУМЕТТІК-ДЕМОГРАФИЯЛЫҚ КӨРСЕТКІШТЕР | 8 |
| 2.1 Халық саны | 8 |
| 2.2 Халықтың көші-қоны | 9 |
| 2.3 Халықтың ауру-сырқаулығы | 10 |
| 2.4 Халықты зейнетақымен қамтамасыз ету және әлеуметтік қорғау | 11 |
| 2.5 Қылмыстылық | 12 |
| 3. ТҰРМЫС ДЕҢГЕЙІ | 13 |
| 3.1 Халықтың табыстары | 13 |
| 3.2 Күнкөрістің ең төменгі деңгейінің шамасы | 14 |
| 4. ЕҢБЕК РЫНОГЫ ЖӘНЕ ЕҢБЕКАҚЫ ТӨЛЕУ | 15 |
| 4.1 Жалданып жұмыспен қамтылу | 15 |
| 4.2 Жұмыссыздық және жұмыспен қамту | 16 |
| 4.3 Еңбекақы төлеу | 17 |
| 5. БАҒАЛАР | 18 |
| 5.1 Тұтыну бағаларының индексі | 18 |
| 5.2 Өндіруші кәсіпорындар бағасының индексі | 19 |
| 5.3 Ауыл шаруашылығындағы баға индексі | 20 |
| 5.4 Құрылыстағы баға индексі | 21 |
| 5.5 Тұрғын үй рыногындағы баға | 22 |
| 5.6 Көтерме сауда бағаларының индексі | 23 |
| 5.7 Көлік және байланыс қызметтері тарифтерінің индексі | 24 |
| 5.8 Сыртқы сауда бағасының индексі | 25 |
| 6. ҰЛТТЫҚ ЭКОНОМИКА | 26 |
| 6.1 Қысқа мерзімді экономикалық индикатор | 26 |
| 6.2 Жалпы ішкі өнім | 27 |
| 6.3 Негізгі капиталға салынған инвестициялар | 28 |
| 6.4 Отын-энергетикалық ресурстар (ОЭР) | 29 |
| 6.5 Бизнес тіркелімі | 30 |
| 7. САУДА | 31 |
| 7.1 Бөлшек сауда | 31 |
| 7.2 Ресурстар балансы және жекелеген тауарларды пайдалану | 32 |
| 7.3 Сыртқы сауда айналымы | 33 |
| 8. ЭКОНОМИКАНЫҢ НАҚТЫ СЕКТОРЫ | 34 |
| 8.1 Өнеркәсіп өндірісі | 34 |
| 8.2 Ауыл шаруашылығы | 36 |
| 8.3 Құрылыс | 37 |
| 8.4 Тұрғын үй құрылысы | 38 |
| 8.5 Көлік | 39 |
| 8.6 Байланыс | 41 |
| 8.7 Шағын және орта кәсіпкерлік мониторингі | 42 |
| 8.8 Іскерлік және тұтынушылық белсенділік | 44 |
| 9. ҚАРЖЫ ЖҮЙЕСІ | 46 |
| 9.1 Мемлекеттік қаржы | 46 |
| 9.2 Ақша-кредит статистикасы | 47 |
| 9.3 Ақша-кредит жүйесінің кредиттері мен депозиттері | 48 |
| 10. ӨҢІРЛЕРДІҢ ӘЛЕУМЕТТІК-ЭКОНОМИКАЛЫҚ ДАМУЫ | 49 |

СОДЕРЖАНИЕ

| | |
|---|------------|
| 1. ОСНОВНЫЕ ПОКАЗАТЕЛИ | 65 |
| 1.1 Краткие итоги социально-экономического развития | 65 |
| 2. СОЦИАЛЬНО-ДЕМОГРАФИЧЕСКИЕ ПОКАЗАТЕЛИ | 68 |
| 2.1 Численность населения | 68 |
| 2.2 Миграция населения | 69 |
| 2.3 Заболеваемость населения..... | 70 |
| 2.4 Пенсионное обеспечение и социальная защита населения..... | 71 |
| 2.5 Преступность | 72 |
| 3. УРОВЕНЬ ЖИЗНИ | 73 |
| 3.1 Доходы населения..... | 73 |
| 3.2 Величина прожиточного минимума..... | 74 |
| 4. РЫНОК ТРУДА И ОПЛАТА ТРУДА..... | 75 |
| 4.1 Занятость по найму..... | 75 |
| 4.2 Безработица и обеспечение занятости | 76 |
| 4.3 Оплата труда | 77 |
| 5. ЦЕНЫ | 78 |
| 5.1 Индекс потребительских цен | 78 |
| 5.2 Индекс цен предприятий-производителей | 79 |
| 5.3 Индекс цен в сельском хозяйстве | 80 |
| 5.4 Индекс цен в строительстве | 81 |
| 5.5 Цены на рынке жилья..... | 82 |
| 5.6 Индекс цен оптовых продаж..... | 83 |
| 5.7 Индексы тарифов на услуги транспорта и связи | 84 |
| 5.8 Индексы цен внешней торговли | 85 |
| 6. НАЦИОНАЛЬНАЯ ЭКОНОМИКА..... | 86 |
| 6.1 Краткосрочный экономический индикатор | 86 |
| 6.2 Валовой внутренний продукт | 87 |
| 6.3 Инвестиции в основной капитал | 88 |
| 6.4 Топливо-энергетические ресурсы (ТЭР)..... | 89 |
| 6.5 Бизнес регистр..... | 90 |
| 7. ТОРГОВЛЯ..... | 91 |
| 7.1 Розничная торговля..... | 91 |
| 7.2 Баланс ресурсов и использования отдельных товаров | 92 |
| 7.3 Внешнеторговый оборот | 93 |
| 8. РЕАЛЬНЫЙ СЕКТОР ЭКОНОМИКИ | 94 |
| 8.1 Промышленное производство | 94 |
| 8.2 Сельское хозяйство..... | 96 |
| 8.3 Строительство | 97 |
| 8.4 Жилищное строительство..... | 98 |
| 8.5 Транспорт..... | 99 |
| 8.6 Связь | 101 |
| 8.7 Мониторинг малого и среднего предпринимательства | 102 |
| 8.8 Деловая и потребительская активность | 104 |
| 9. ФИНАНСОВАЯ СИСТЕМА | 106 |
| 9.1 Государственные финансы..... | 106 |
| 9.2 Денежно-кредитная статистика..... | 107 |
| 9.3 Кредиты и депозиты денежно-кредитной системы..... | 108 |
| 10. СОЦИАЛЬНО-ЭКОНОМИЧЕСКОЕ РАЗВИТИЕ РЕГИОНОВ | 109 |
| ҚЫСҚАРТУЛАР | 125 |
| СОКРАЩЕНИЯ..... | 125 |
| КӨРСЕТКІШТЕР ТІЗІМІ..... | 126 |
| СПИСОК ПОКАЗАТЕЛЕЙ | 128 |

1. НЕГІЗГІ КӨРСЕТКІШТЕР

1.1 ӘЛЕУМЕТТІК-ЭКОНОМИКАЛЫҚ ДАМУДЫҢ ҚЫСҚАША ҚОРЫТЫНДЫЛАРЫ

ҚЫСҚА МЕРЗІМДІ ЭКОНОМИКАЛЫҚ ИНДИКАТОР

Қысқа мерзімді экономикалық индикатор 2009 жылғы қаңтар-сәуірде 2008 жылғы қаңтар-сәуірге қарағанда 94,9% құрды. Қысқа мерзімді экономикалық индикаторды есептеу жеделділікті қамтамасыз ету мақсатында жүзеге асырылады және ЖІӨ-ң 67-68%-н құрайтын ауыл шаруашылығы, өнеркәсіп, құрылыс, сауда, көлік және байланыс сияқты негізгі салалар бойынша шығарылым индекстерінің өзгеруіне негізделеді.

ТҰРМЫС ДЕҢГЕЙІ

2009 жылғы наурызда халықтың **орташа жан басына атаулы ақшалай табыстары** баға бойынша 32743 теңгені құрды. Өсім 2008 жылғы наурызбен салыстырғанда атаулы ақшалай табыстар үшін 11,4% құрды, нақты ақшалай табыстар үшін – 2,3%.

ЕҢБЕК РЫНОГЫ ЖӘНЕ ЕҢБЕКАҚЫ ТӨЛЕУ

2009 жылғы сәуірде **жұмыссыздар саны**, бағалау бойынша 611 мың адамды құрды. Жұмыссыздық деңгейі экономикалық белсенді халық санына 7,2% құрды. Жұмыспен қамту органдарында жұмыссыздар ретінде тіркелгендер саны 2009 жылғы сәуірдің соңына 86,9 мың адамды құрды немесе экономикалық белсенді халық санына 1,0%. Жасырын жұмыссыздық деңгейі, бағалау бойынша экономикалық белсенді халық санының 1,5%-ын құрды.

2009 жылғы наурызда қызметкерлерге есептелген орташа айлық атаулы жалақы 65964 теңгені құрды. 2008 жылғы наурызға қарағанда өсім 12,6% болды. Нақты жалақы индексі 2008 жылғы наурызға 3,4% құрды.

БАҒА

Тұтыну бағаларының индексі 2009 жылғы сәуірде 2008 жылғы желтоқсанмен салыстырғанда 102,8% құрды. Азық-түлік тауарларына бағалар 2,4%, азық-түлік емес тауарлар – 3,8%, ақылы қызметтер көрсетуге 2,3%-дан артты. Өнеркәсіп өнімін өндіруші кәсіпорындар бағалары 2009 жылғы сәуірде 2008 жылғы желтоқсанмен салыстырғанда 1,2% төмендеді.

ҰЛТТЫҚ ЭКОНОМИКА

2009 жылғы қаңтар-наурызбен жедел деректер бойынша **жалпы ішкі өнім көлемі** ағымдағы бағаларда 3045,9 млрд. теңгені құрды. 2008 жылғы сәйкес кезеңмен салыстырғанда нақты ЖІӨ-нің төмендеуі 2,2% құрды. ЖІӨ құрылымында тауар өндіру үлесі ЖІӨ-нен 36,3% құрды, қызмет көрсету – 65,8%.

2009 жылғы қаңтар-сәуірде **негізгі капиталға салынған инвестициялар көлемі** 978,1 млрд. теңгені құрды, бұл өткен жылғы сәйкес кезеңге қарағанда 6,3% артық.

САУДА

Есепті кезеңде **бөлшек сауда тауар айналымы** (қоғамдық тамақтандыру айналымынсыз) 679207,5 млн. теңгені құрып, 2008 жылғы қаңтар-сәуірмен салыстырғанда 5,2% азайды.

2009 жылғы қаңтар-наурызда **сыртқы сауда айналымы** (ұйымдаспаған сауда есебінсіз) 14001,8 млн. АҚШ долларын құрып, 2008 жылғы қаңтар-наурызбен салыстырғанда 38,8% азайды. Экспорт 8016,3 млн. АҚШ долларын құрды (49,2% азайды), импорт – 5985,5 млн. АҚШ долларын (15,6% азайды).

ЭКОНОМИКАНЫҢ НАҚТЫ СЕКТОРЫ

2009 жылғы қаңтар-сәуірде **өнеркәсіп өндірісінің көлемі** ағымдағы бағаларда 2227,8 млрд. теңгені құрды, бұл 2008 жылғы қаңтар-сәуірге қарағанда 4,8% кем. Өңдеу өнеркәсібінде (12,2%), электр энергиясын, газ бен суды өндіру және бөлуде (8,3%) және кен өндіру өнеркәсібінде (0,1%) төмендеу байқалды.

2009 жылғы қаңтар-сәуірде **ауыл шаруашылығы жалпы өнімінің көлемі** ағымдағы бағаларда 186,5 млрд. теңгені құрып, 2008 жылғы қаңтар-сәуірмен салыстырғанда 3,3% артты.

2009 жылғы қаңтар-сәуірде **жүк айналымының көлемі** 104,4 млрд. ткм (коммерциялық жүк тасымалдаумен айналысатын көліктік емес ұйымдар мен кәсіпкерлердің жүк айналымы көлемінің бағалауы есебімен) құрып, 2008 жылғы тиісті кезеңмен салыстырғанда 9,6% төмендеді.

Тіркелген заңды тұлғалар саны 2009 жылғы 1 мамырға 288922 бірлікті құрап, өткен жылғы сәйкес кезеңмен салыстырғанда 5,3% артты, оның ішінде 50 адамнан кем емес қызметкерлері бар – 273664 бірлік. Жұмыс істеп тұрған заңды тұлғалар саны 185845 құрды, оның ішінде 171586 бірлік – шағын кәсіпорындар. Республикадағы шағын бизнес субъектілерінің саны 207715 бірлікті құрап, өткен жылғы тиісті кезеңмен салыстырғанда 8,6% артты.

ҚАРЖЫ ЖҮЙЕСІ

Мемлекеттік бюджет табысы 2009 жылғы 1 сәуірге 796,3 млрд. теңгені, шығындар – 689,0 млрд. теңгені құрды. 2008 жылғы тиісті кезеңмен салыстырғанда табыс 6,8%, шығын 3,9% артты.

2008 жылғы IV тоқсанда **кәсіпорындар мен ұйымдардың қаржы нәтижесі табыс ретінде** 527,4 млрд. теңге сомасында қалыптасты, бұл 2007 жылғы сәйкес кезеңдегі деңгейден 52,4% төмен. Пайдалылық деңгейі 13,8% құрды. Есеп берген кәсіпорындардың жалпы санынан залалды кәсіпорындар үлесі 43,3%.

Екінші деңгейдегі банктің экономика саласына кредиттік салымдары 2009 жылғы наурыздың соңына 8142,4 млрд. теңгені құрап, өткен жылғы тиісті кезеңмен салыстырғанда 12,2% артты. Ұзақ мерзімді кредиттердің үлесті салмағы 80,7%, шетелдік валютадағы кредиттер 52,1% құрды. Банк жүйесіндегі депозиттер көлемі 5970,6 млрд. теңгені құрады, бұл 2008 жылғы тиісті кезеңге қарағанда 45% артық. Халық депозиттері бір айда 0,4% азайып, 1587,2 млрд. теңгені құрды.

Негізгі әлеуметтік-экономикалық көрсеткіштер мониторингі

2009 жылғы наурыз

| | 2009 жылғы қаңтар-наурыз | 2009 жылғы наурыз | 2009 жылғы қаңтар-наурыз 2008 жылғы қаңтар-наурызға, %-бен | 2009 жылғы наурыз 2008 жылғы наурызға, %-бен | 2009 жылғы наурыз 2008 жылғы ақпанға, %-бен |
|---|--------------------------|-------------------|--|--|---|
| Әлеуметтік-демографиялық көрсеткіштер | | | | | |
| Кезең соңына халық саны, мың адам | 15 828,1 | 15 828,1 | 101,3 | 101,3 | 100,1 |
| Халықтың табиғи өсімі (азаю), мың адам | 50,8 | 14,2 | 113,5 | 105,4 | 82,1 |
| Көші-қондық өсім (азаю), мың адам | 0,8 | 0,6 | 19,1 | 30,1 | 125,0 |
| Тыныс алу мүшелері туберкулезімен ауыру тіркелген оқиғалар саны, адам | 3 849 | 1 049 | 95,2 | 86,7 | 71,6 |
| ВИЧ-инфекциясын тасымалдаушылар саны, адам | 556 | 182 | 96,5 | 91,0 | 84,6 |
| Тіркелген қылмыстар саны, мың оқиға | 29 509 | - | 89,7 | - | - |
| Қылмыстылық деңгейі | 76 | - | 89,4 | - | - |
| Тұрмыс деңгейі | | | | | |
| Орташа жан басына атаулы ақшалай табыс (бағалау), теңге | 95 595 | 32 743 | 113,3 | 111,4 | 104,1 |
| Нақты ақшалай табыс (бағалау), теңге | - | - | 104,1 | 102,3 | 103,2 |
| Ең төменгі күнкөріс деңгейінің шамасы, теңге | - | 12 243 | - | 104,0 | 100,0 |
| Еңбек рыногы және еңбекақы төлеу | | | | | |
| Жұмыссыздар саны, мың адам (бағалау) | 582,8 | 589,6 | 101,6 | 103,3 | 100,8 |
| Тіркелген жұмыссыздар саны, мың адам | - | 71,2 | - | 114,8 | 107,1 |
| Жұмыссыздық деңгейі, % (бағалау) | 6,9 | 7,0 | - | - | - |
| Тіркелген жұмыссыздар үлесі, % | - | 0,8 | - | - | - |
| Жасырын жұмыссыздық деңгейі, % (бағалау) | - | 1,7 | - | - | - |
| Бір қызметкердің орташа айлық атаулы жалақысы, теңге | 62 671 | 65 964 | 113,1 | 112,6 | 106,8 |
| Нақты жалақы индексі, % | - | - | 103,9 | 103,4 | 105,9 |
| Баға | | | | | |
| Тұтыну бағаларының индексі, % | - | - | 108,8 | 108,9 | 100,8 |
| Өнеркәсіп өнімін өндірушілердің бағалары индексі, % | - | - | 71,4 | 71,4 | 105,1 |
| Ауыл шаруашылығының бағалары индексі, % | - | - | 114,6 | 112,5 | 99,7 |
| Құрылыстағы бағалар индексі, % | - | - | 108,5 | 108,3 | 100,0 |
| Көтерме сауда бағаларының индексі, % | - | - | 104,3 | 103,6 | 100,0 |
| Көлік қызметтері тарифтерінің индексі, % | - | - | 111,2 | 111,5 | 100,1 |
| Байланыс қызметтері тарифтерінің индексі, % | - | - | 99,9 | 99,7 | 99,8 |
| Экспорттық жеткізілімдер бағаларының индексі, % | - | - | 62,7 | 58,6 | 102,3 |
| Импорттық түсімдер бағаларының индексі, % | - | - | 101,6 | 99,3 | 100,1 |
| Ұлттық экономика | | | | | |
| Қысқа мерзімді экономикалық индикатор, % (ауыл шаруашылығы, өнеркәсіп, құрылыс, сауда, көлік, байланыс – алты саланың нақты өсу қарқыны бойынша есептеледі) | 3 325,1 | 1 202,5 | 95,5 | 94,1 | 102,8 |
| Жалпы ішкі өнім, млрд. теңге | 3 045,9 | - | 97,8 | - | - |
| Негізгі капиталға инвестициялар, млрд. теңге | 639,3 | 266,2 | 95,1 | 102,2 | 126,7 |
| Сауда | | | | | |
| Өткізудің барлық арналары бойынша бөлшек сауда тауар айналымы, млрд. теңге (қоғамдық тамақтандыру қызметтері есебінсіз) | 504,9 | 171,9 | 96,6 | 94,3 | 103,8 |
| Сыртқы сауда, млн. АҚШ доллары | 14 001,8 | 4 892,7 | 61,2 | 61,3 | 103,3 |
| Тауарлар экспорты, млн. АҚШ доллары | 8 016,3 | 2 710,3 | 50,8 | 49,4 | 98,8 |
| Тауарлар импорты, млн. АҚШ доллары | 5 985,5 | 2 182,4 | 84,4 | 87,6 | 109,5 |
| Экономиканың нақты секторы | | | | | |
| Өнеркәсіп өнімінің (тауарлар, қызметтер) көлемі, млрд. теңге | 1 595,3 | 581,4 | 95,4 | 92,6 | 106,9 |
| Ауыл шаруашылығы жалпы өнімінің көлемі, млрд. теңге | 134,9 | 50,9 | 103,6 | 101,8 | 121,6 |
| Құрылыс жұмыстарының көлемі, млрд. теңге | 215,8 | 82,6 | 95,8 | 110,1 | 116,2 |
| Көліктің барлық түрлерімен жүк тасымалдау, млн. тонна | 416,3 | 138,6 | 95,0 | 93,3 | 103,0 |
| Көліктің барлық түрлерімен жүк тасымалдау, млрд. ткм | 77,5 | 27,0 | 90,9 | 93,0 | 107,7 |
| Байланыс қызметтерінің көлемі, млрд. теңге | 103,1 | 33,6 | 104,2 | 104,2 | 102,1 |
| Өнеркәсіптегі кәсіпкерлік сенімділік индексі | - | +2 | - | - | - |
| Саудадағы кәсіпкерлік сенімділік индексі | - | +3 | - | - | - |
| Тұтынушылардың сезіну индексі | - | -3 | - | - | - |
| Сатып алу тілегінің индексі | - | +1 | - | - | - |
| Қаржы жүйесі | | | | | |
| Ақша массасы М3, млрд. теңге | - | 6 688,4 | - | 138,9 | 98,6 |
| Айналыстағы қолма-қол ақша, млрд. теңге | - | 717,9 | - | 103,1 | 102,3 |
| Банк жүйесіндегі депозиттер, млрд. теңге | - | 5 970,6 | - | 145,0 | 98,2 |
| Халық депозиттері, млрд. теңге | - | 1 587,2 | - | 107,3 | 99,6 |
| Экономика және халықтың ЕДБ кредиттері, млрд. теңге | - | 8 142,4 | - | 112,2 | 100,2 |
| ЕДБ ұзақ мерзімді кредиттік салымдары, млрд. теңге | - | 6 568,8 | - | 112,1 | 100,2 |
| Кәсіпорындар мен ұйымдардың пайдалылығы (2008 жылғы IV тоқсандағы), % | 13,8 | - | - | - | - |
| Кәсіпорындар мен ұйымдардың дебиторлық берешегі (2008 жылғы IV тоқсан соңына), млрд. теңге | 5 412,2 | - | 113,9 | - | - |
| Кәсіпорындар мен ұйымдардың міндеттемелер бойынша берешегі (2008 жылғы IV тоқсан соңына), млрд. теңге | 14 168,0 | - | 132,0 | - | - |

Негізгі әлеуметтік-экономикалық көрсеткіштер мониторингі

2009 жылғы сәуір

| | 2009 жылғы қаңтар-сәуір | 2009 жылғы сәуір | 2009 жылғы қаңтар-сәуір 2008 жылғы қаңтар-сәуірге, %-бен | 2009 жылғы сәуір 2008 жылғы сәуірге, %-бен | 2009 жылғы сәуір 2008 жылғы наурызға, %-бен |
|---|-------------------------|------------------|--|--|---|
| Әлеуметтік-демографиялық көрсеткіштер | | | | | |
| Кезең соңына халық саны, мың адам | ... | ... | ... | ... | ... |
| Халықтың табиғи өсімі (азаю), мың адам | ... | ... | ... | ... | ... |
| Көші-қондық өсім (азаю), мың адам | ... | ... | ... | ... | ... |
| Тыныс алу мүшелері туберкулезімен ауыру тіркелген оқиғалар саны, адам | ... | ... | ... | ... | ... |
| ВИЧ-инфекциясын тасымалдаушылар саны, адам | ... | ... | ... | ... | ... |
| Тіркелген қылмыстар саны, мың оқиға | ... | ... | ... | ... | ... |
| Қылмыстылық деңгейі | ... | ... | ... | ... | ... |
| Тұрмыс деңгейі | | | | | |
| Орташа жан басына атаулы ақшалай табыс (бағалау), теңге | ... | ... | ... | ... | ... |
| Нақты ақшалай табыс (бағалау), теңге | - | - | ... | ... | ... |
| Ең төменгі күнкөріс деңгейінің шамасы, теңге | - | 12377 | - | 103,8 | 101,1 |
| Еңбек рыногы және еңбекақы төлеу | | | | | |
| Жұмыссыздар саны, мың адам (бағалау) | - | 611,0 | - | 108,7 | 103,6 |
| Тіркелген жұмыссыздар саны, мың адам | - | 86,9 | - | 125,3 | 122,1 |
| Жұмыссыздық деңгейі, % (бағалау) | - | 7,2 | - | - | - |
| Тіркелген жұмыссыздар үлесі, % | - | 1,0 | - | - | - |
| Жасырын жұмыссыздық деңгейі, % (бағалау) | - | 1,5 | - | - | - |
| Бір қызметкердің орташа айлық атаулы жалақысы, теңге | ... | ... | ... | ... | ... |
| Нақты жалақы индексі, % | - | - | ... | ... | ... |
| Баға | | | | | |
| Тұтыну бағаларының индексі, % | - | - | 108,8 | 108,8 | 100,8 |
| Өнеркәсіп өнімін өндірушілердің бағалары индексі, % | - | - | 71,6 | 72,4 | 105,9 |
| Ауыл шаруашылығының бағалары индексі, % | - | - | 113,3 | 109,6 | 99,5 |
| Құрылыстағы бағалар индексі, % | - | - | 108,1 | 106,9 | 100,3 |
| Көтерме сауда бағаларының индексі, % | - | - | 103,3 | 100,5 | 99,5 |
| Көлік қызметтері тарифтерінің индексі, % | - | - | 108,6 | 101,6 | 100,1 |
| Байланыс қызметтері тарифтерінің индексі, % | - | - | 99,8 | 99,7 | 99,9 |
| Экспорттық жеткізілімдер бағаларының индексі, % | - | - | ... | ... | ... |
| Импорттық түсімдер бағаларының индексі, % | - | - | ... | ... | ... |
| Ұлттық экономика | | | | | |
| Қысқа мерзімді экономикалық индикатор, % (ауыл шаруашылығы, өнеркәсіп, құрылыс, сауда, көлік, байланыс – алты саланың нақты өсу қарқыны бойынша есептеледі) | 4 618,4 | 1 293,3 | 94,9 | 93,2 | 102,8 |
| Жалпы ішкі өнім, млрд. теңге | ... | ... | ... | ... | ... |
| Негізгі капиталға инвестициялар, млрд. теңге | 978,1 | 338,9 | 106,3 | 136,9 | 126,9 |
| Сауда | | | | | |
| Өткізудің барлық арналары бойынша бөлшек сауда тауар айналымы, млрд. теңге (қоғамдық тамақтандыру қызметтері есебінсіз) | 679,2 | 174,3 | 94,8 | 90,0 | 100,6 |
| Сыртқы сауда, млн. АҚШ доллары | ... | ... | ... | ... | ... |
| Тауарлар экспорты, млн. АҚШ доллары | ... | ... | ... | ... | ... |
| Тауарлар импорты, млн. АҚШ доллары | ... | ... | ... | ... | ... |
| Экономиканың нақты секторы | | | | | |
| Өнеркәсіп өнімінің (тауарлар, қызметтер) көлемі, млрд. теңге | 2 227,8 | 631,3 | 95,2 | 94,5 | 99,0 |
| Ауыл шаруашылығы жалпы өнімінің көлемі, млрд. теңге | 186,5 | 51,7 | 103,3 | 102,5 | 104,4 |
| Құрылыс жұмыстарының көлемі, млрд. теңге | 337,6 | 121,7 | 91,4 | 84,8 | 146,9 |
| Көліктің барлық түрлерімен жүк тасымалдау, млн. тонна | 557,3 | 141,1 | 92,2 | 84,8 | 101,8 |
| Көліктің барлық түрлерімен жүк тасымалдау, млрд. ткм | 104,4 | 26,8 | 90,4 | 89,0 | 99,3 |
| Байланыс қызметтерінің көлемі, млрд. теңге | 138,6 | 35,4 | 104,5 | 105,4 | 105,5 |
| Өнеркәсіптегі кәсіпкерлік сенімділік индексі | - | -1 | - | - | - |
| Саудадағы кәсіпкерлік сенімділік индексі | - | +3 | - | - | - |
| Тұтынушылардың сезіну индексі | - | -2 | - | - | - |
| Сатып алу тілегінің индексі | - | +1 | - | - | - |
| Қаржы жүйесі | | | | | |
| Ақша массасы М3, млрд. теңге | ... | ... | ... | ... | ... |
| Айналыстағы қолма-қол ақша, млрд. теңге | ... | ... | ... | ... | ... |
| Банк жүйесіндегі депозиттер, млрд. теңге | ... | ... | ... | ... | ... |
| Халық депозиттері, млрд. теңге | ... | ... | ... | ... | ... |
| Экономика және халықтың ЕДБ кредиттері, млрд. теңге | ... | ... | ... | ... | ... |
| ЕДБ ұзақ мерзімді кредиттік салымдары, млрд. теңге | ... | ... | ... | ... | ... |
| Кәсіпорындар мен ұйымдардың пайдалылығы, % | ... | ... | ... | ... | ... |
| Кәсіпорындар мен ұйымдардың дебиторлық берешегі, млрд. теңге | ... | ... | ... | ... | ... |
| Кәсіпорындар мен ұйымдардың міндеттемелер бойынша берешегі, млрд. теңге | ... | ... | ... | ... | ... |

- кешіктіріліп құрастырылған көрсеткіштер алдыңғы кестеде берілген.

2. ӘЛЕУМЕТТІК-ДЕМОГРАФИЯЛЫҚ КӨРСЕТКІШТЕР

2.1 ХАЛЫҚ САНЫ

| | мың адам | | |
|----------------------|--------------|------------|------------|
| | Барлық халық | Қала халқы | Ауыл халқы |
| 2008 жылғы 1 сәуірге | 15 620,6 | 8 305,0 | 7 315,6 |
| 2009 жылғы 1 сәуірге | 15 828,1 | 8 437,1 | 7 391,0 |

Еліміздегі халық саны 2009 жылғы 1 сәуірге ағымдағы деректер бойынша 15,8 млн. адамды құрады. 2009 жылғы қаңтармен салыстырғанда ол 0,3% артты, бұл халық өлімінің төмендеуімен байланысты.

Халық санының өсу қарқыны

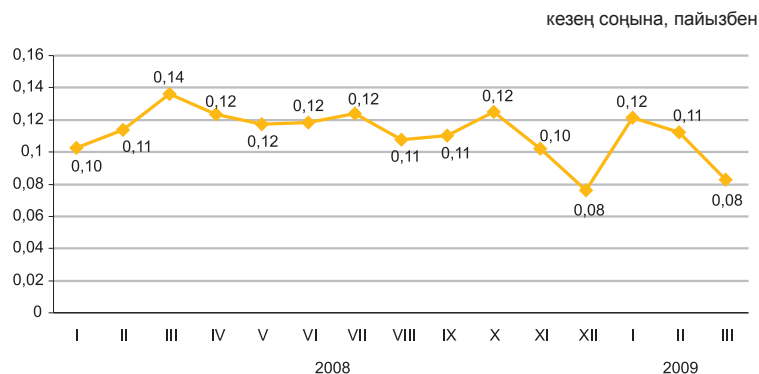

Халықтың табиғи қозғалысы

| | Адам | | 1000 адамға | |
|--------------------|--------------------------|--------------------------|----------------------|----------------------|
| | 2008 жылғы қаңтар-наурыз | 2009 жылғы қаңтар-наурыз | 2008 жылғы 1 сәуірге | 2009 жылғы 1 сәуірге |
| Туғандар | 86 922 | 86 870 | 21,0 | 22,9 |
| Өлгендер | 42 196 | 36 118 | 10,2 | 9,5 |
| Табиғи өсім (кему) | 44 726 | 50 752 | 10,8 | 13,4 |
| Некелер | 26 948 | 27 203 | 9,3 | 8,6 |
| Ажыра-сулар | 8 123 | 8 892 | 2,3 | 2,3 |

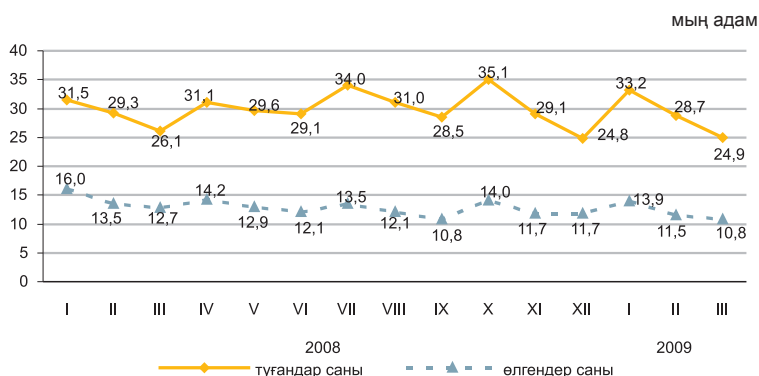

Халық өлімі себептерінің негізгі топтарының арасында барынша көп үлес салмағын, бұрынғыдай қан айналымы жүйесі аурулары алады (50,6%).

Өлімнің негізгі себептері бойынша өлгендердің құрылымы

| | Өлгендер саны, адам | | Үлес салмағы, % | |
|---|--------------------------|--------------------------|--------------------------|--------------------------|
| | 2008 жылғы қаңтар-наурыз | 2009 жылғы қаңтар-наурыз | 2008 жылғы қаңтар-наурыз | 2009 жылғы қаңтар-наурыз |
| Барлығы | 42 196 | 36 118 | 100 | 100 |
| қан айналымы жүйесінің ауруларынан жаңа өскіндерден | 22 221 | 18 266 | 52,7 | 50,6 |
| жазатайым оқиғалардан, улану мен жарақаттанудан | 4 632 | 4 446 | 11,0 | 12,2 |
| тыныс органдары ауруларынан | 5 059 | 3 957 | 12,0 | 11,0 |
| ас қорыту органдары ауруларынан | 2 546 | 1 884 | 6,0 | 5,2 |
| ас қорыту органдары ауруларынан | 1 952 | 1 728 | 4,6 | 4,8 |
| инфекциялық және паразитарлық аурулардан | 983 | 784 | 2,3 | 2,2 |
| басқа аурулардан | 4 803 | 5 053 | 11,4 | 14,0 |

2.2 ХАЛЫҚТЫҢ КӨШІ-ҚОНЫ

Халықтың көші-қоны

адам

| | Халық көші-қонының айырмасы | Келгені | Кеткені |
|--------------------------|-----------------------------|---------|---------|
| барлығы | | | |
| 2008 жылғы қаңтар-наурыз | 4 381 | 90 156 | 85 775 |
| 2009 жылғы қаңтар-наурыз | 838 | 97 694 | 96 856 |
| сыртқы көші-қон | | | |
| 2008 жылғы қаңтар-наурыз | 4 381 | 10 525 | 6 144 |
| 2009 жылғы қаңтар-наурыз | 838 | 8 265 | 7 427 |
| ішкі көші-қон | | | |
| 2008 жылғы қаңтар-наурыз | 0 | 79 631 | 79 631 |
| 2009 жылғы қаңтар-наурыз | 0 | 89 429 | 89 429 |

Сыртқы көші-қонның өзгеруі

адам

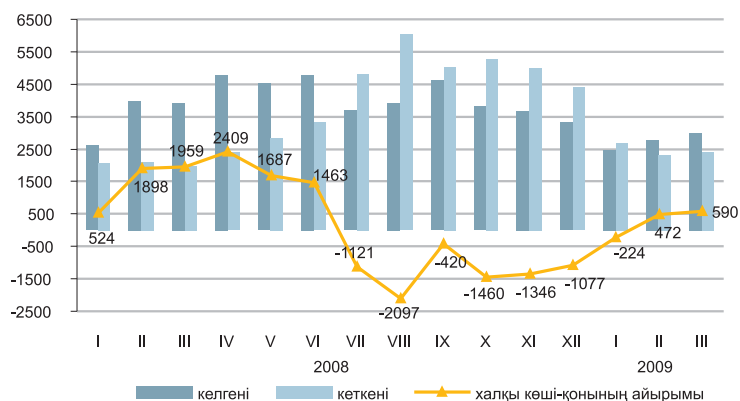

2009 жылғы қаңтар-наурызда 2008 жылғы қаңтар-наурызбен салыстырғанда Қазақстанға келгендер саны 21,5% азайды, ал Қазақстаннан кеткендер саны 20,9% артты.

Еліміздегі негізгі көші-қон алмасуы ТМД елдерімен болуда. ТМД мемлекеттерімен келгендердің және сол елдерге кеткендердің үлесі тиісінше 73,2% және 93,9% құрады.

Ел ішіндегі қоныс аударатын көшіп-қонушылар саны 12,3% артты. Өңіраралық қоныс аударуда халық көші-қонының оң айырмасы еліміздің 5 өңірінде байқалды, оның ішінде шамасы бойынша ең көбі Астана қаласында (11,5 мың), Алматы қаласында (2,7 мың адам).

Этностық сипаты бойынша көші-қон ағынының құрылымы

жалпы санына пайызбен

| | Келгендер | | Кеткендер | |
|----------------|--------------------------|--------------------------|--------------------------|--------------------------|
| | 2008 жылғы қаңтар-наурыз | 2009 жылғы қаңтар-наурыз | 2008 жылғы қаңтар-наурыз | 2009 жылғы қаңтар-наурыз |
| Барлығы | 100 | 100 | 100 | 100 |
| Қазақтар | 70,8 | 69,2 | 6,1 | 6,0 |
| Орыстар | 16,6 | 17,3 | 70,1 | 66,4 |
| Украиндар | 1,5 | 1,6 | 7,9 | 9,2 |
| Немістер | 1,3 | 1,2 | 5,7 | 6,1 |
| Басқалар | 9,8 | 10,7 | 10,2 | 12,3 |

2009 жылғы қаңтар-наурыздағы халықтың көші-қоны (барлық ағындар)

адам

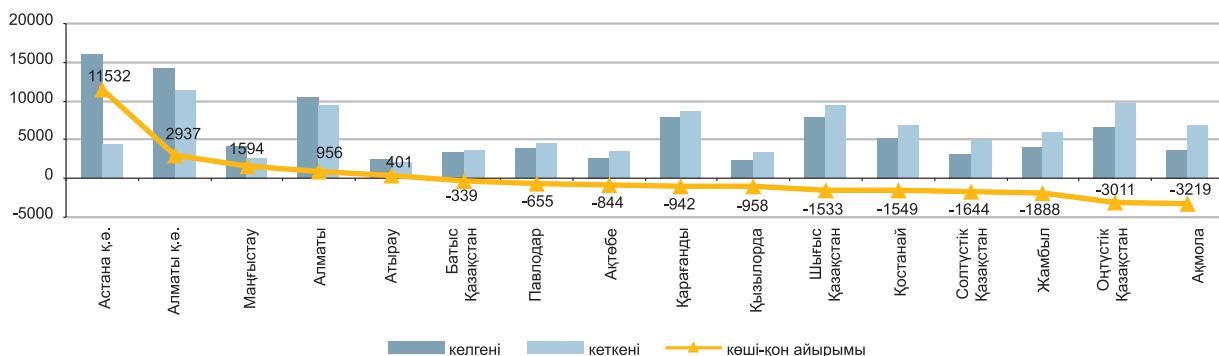

2.3 ХАЛЫҚТЫҢ АУРУ-СЫРҚАУЛЫҒЫ

(ДСМ РСЭС деректері бойынша)

| | Тыныс органдарының туберкулезі | АҚТҚ жұқпасы |
|--------------------------|--------------------------------|--------------|
| 2007 жыл | 18 837 | 1 973 |
| 2008 жыл | 17 029 | 2 318 |
| 2008 жылғы қаңтар-наурыз | 4 043 | 576 |
| 2009 жылғы қаңтар-наурыз | 3 849 | 556 |
| 2008 жылғы наурыз | 1 210 | 200 |
| 2009 жылғы наурыз | 1 049 | 182 |



Тіркелген жұқпалы аурулардың арасында аса кең тарағаны жоғары тыныс жолдарының өткір жұқпасы – халықтың 100 000 адамына шаққанда 11230 оқиға, тыныс органдарының туберкулезі – 98,8, ішектің өткір жұқпасы – 78,7, мерез – 47, вирустық гепатит – 42,3, битшендік – 22,7 және қышыма – 18,8 болды.

Жекелеген жұқпалы ауру түрлерімен халықтың ауру-сырқаулығының өсуі

пайызбен

| | 2009 жылғы наурыз 2008 жылғы наурызға | |
|---|--|----------------------|
| | барлығы | одан ауылды жерлерде |
| Бактериялық дизентерия | 84,1 | 66,7 |
| Диагнозы алғашқы рет қойылған бруцеллез | 66,7 | 64,9 |
| Ротавирус энтериті | 128,9 | 172,5 |
| Эхинококкоз | 113,4 | 110,8 |

Ең көп таралған ауру-сырқауға шалдығу оқиғаларының тіркелген саны

| | 2009 жылғы қаңтар-наурыз, бірлік | Өткен жылғы тиісті кезеңге пайызбен | 2009 жылғы наурыз, бірлік | Өткен жылғы тиісті кезеңге пайызбен |
|--|----------------------------------|-------------------------------------|---------------------------|-------------------------------------|
| Қызамық | | | | |
| барлығы | 223 | - 9,1 есе | 100 | - 9,1 есе |
| одан 14 жасқа дейінгі балалар | 203 | - 9,1 есе | 89 | - 9,1 есе |
| ауылды жер | 56 | - 12,1 есе | 44 | - 8,3 есе |
| Ротавирус энтериті | | | | |
| барлығы | 1 161 | 118,3 | 428 | 128,9 |
| одан 14 жасқа дейінгі балалар | 1 158 | 122,3 | 428 | 139,9 |
| ауылды жер | 221 | 167,4 | 88 | 172,5 |
| Бактериялық дизентерия | | | | |
| барлығы | 275 | 93,5 | 74 | 84,1 |
| одан 14 жасқа дейінгі балалар | 142 | 87,1 | 36 | 67,9 |
| ауылды жер | 48 | 73,8 | 10 | 66,7 |
| Диагнозы алғашқы рет қойылған бруцеллез | | | | |
| барлығы | 189 | 74,1 | 76 | 66,7 |
| одан 14 жасқа дейінгі балалар | 31 | 147,6 | 12 | 133,3 |
| ауылды жер | 157 | 80,5 | 61 | 64,9 |
| Эхинококкоз | | | | |
| барлығы | 271 | 139,0 | 76 | 113,4 |
| одан 14 жасқа дейінгі балалар | 66 | 140,4 | 23 | 104,5 |
| ауылды жер | 168 | 193,1 | 41 | 110,8 |

2.4 ХАЛЫҚТЫ ЗЕЙНЕТАҚЫМЕН ҚАМТАМАСЫЗ ЕТУ ЖӘНЕ ӘЛЕУМЕТТІК ҚОРҒАУ

(ЕХӘҚМ деректері бойынша)

| | Тағайындалған зейнетақының (жәрдемақы) орташа мөлшері, теңге | Алушылар саны, мың адам |
|--|--|-------------------------|
|--|--|-------------------------|

Зейнетақы төлемі

| | | |
|--------------|--------|---------|
| 01.01.2007ж. | 9 898 | 1 637,1 |
| 01.01.2008ж. | 10 654 | 1 635,0 |
| 01.01.2009ж. | 13 418 | 1 640,5 |

Зейнетақының орташа мөлшері мен зейнетақы (жәрдемақы) алушылар саны

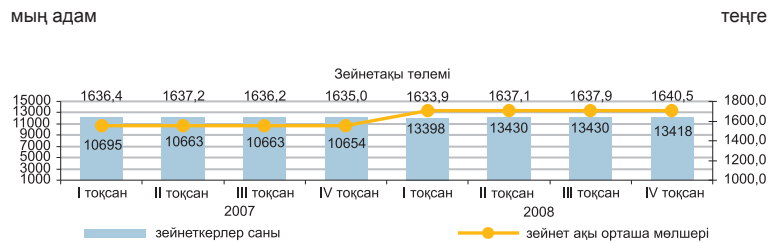

Мемлекеттік базалық зейнетақы төлемі

| | | |
|--------------|-------|---------|
| 01.01.2007ж. | 3 000 | 1 658,3 |
| 01.01.2008ж. | 3 000 | 1 656,7 |
| 01.01.2009ж. | 4 810 | 1 663,1 |

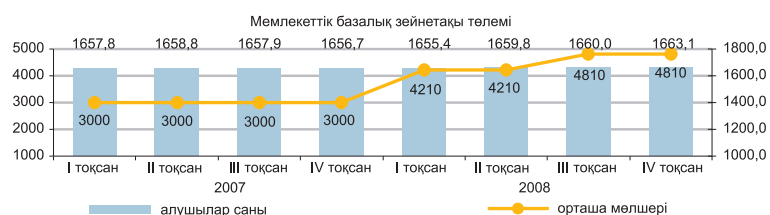

Мемлекеттік базалық әлеуметтік жәрдемақы

| | | |
|--------------|--------|-------|
| 01.01.2007ж. | 7 528 | 646,0 |
| 01.01.2008ж. | 8 366 | 639,1 |
| 01.01.2009ж. | 11 319 | 651,6 |

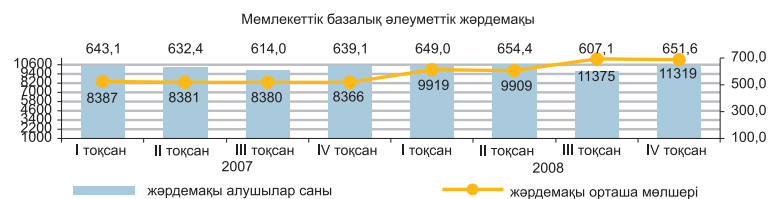

Арнаулы мемлекеттік жәрдемақы

| | | |
|--------------|-------|---------|
| 01.01.2007ж. | 2 690 | 1 124,0 |
| 01.01.2008ж. | 2 801 | 1 132,0 |
| 01.01.2009ж. | 2 934 | 1 155,3 |

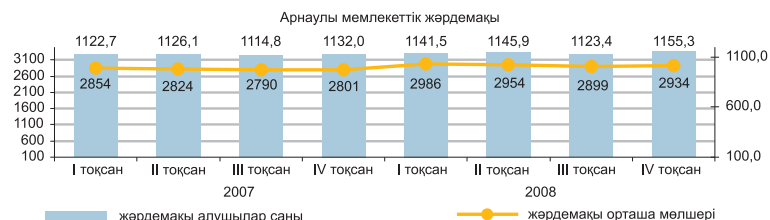

Мемлекеттік тұрғын үйлік көмек¹⁾

| | | |
|--------------|---------|-------|
| 01.01.2007ж. | 916,7 | 127,7 |
| 01.01.2008ж. | 1 028,1 | 114,8 |
| 01.04.2008ж. | 2 796 | 108,8 |
| 01.04.2009ж. | 3 402 | 143,2 |

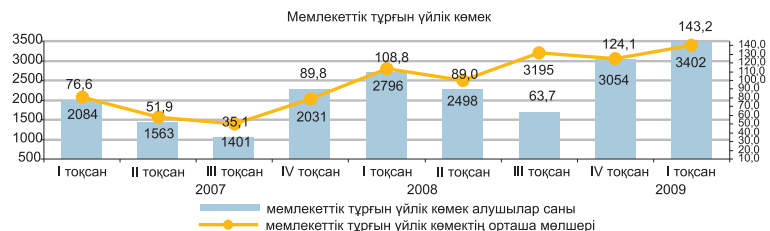

Мемлекеттік атаулы әлеуметтік көмек

| | | |
|--------------|---------|-------|
| 01.01.2008ж. | 921,8 | 224,8 |
| 01.01.2009ж. | 1 162,7 | 244,1 |
| 01.05.2008ж. | 1 473,4 | 181,5 |
| 01.05.2009ж. | 1 569,1 | 173,9 |

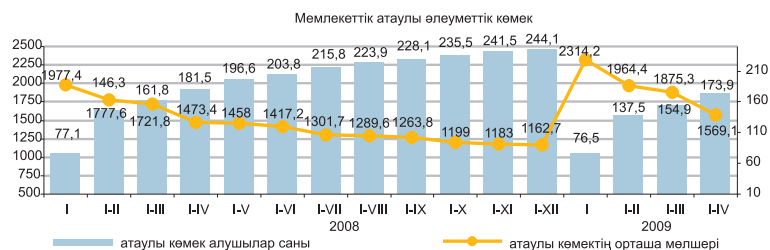

¹⁾ «Алушылар саны» бағанында мың отбасы көрсетілген.

2009 жылғы 1 қаңтарға зейнетақы мен жәрдемақы алушылардың саны 2008 жылға тиісті кезеңмен салыстырғанда 1,2% артты, тағайындалған зейнетақы мөлшері 25,9% артты (нақты көріністегі өсімі – 7,6%) және 13418 теңгені құрады. 2009 жылғы 1 сәуірге тағайындалған тұрғын үйлік көмек мөлшерінің өткен жылғы көрсеткішке арасалмағы 1,2 есе құрады. Тағайындалған атаулы әлеуметтік көмектің орташа мөлшері ағымдағы жылғы 1 мамырға 1569 теңгені құрады, оны 173 мыңнан астам адам алды.

2.5 ҚЫЛМЫСТЫЛЫҚ

(БП ҚС АЕК деректері бойынша)

| | Тіркелген қылмыстар саны | оқиғалар | |
|--------------------------|--------------------------|-------------------|---------------------------------|
| | | әйелдерге қатысты | кәмелетке толмағандарға қатысты |
| 2007 жыл | 128 064 | 35 034 | 6 274 |
| 2008 жыл | 127 478 | 35 131 | 5 769 |
| 2008 жылғы қаңтар-наурыз | 32 904 | 9 060 | 1 580 |
| 2009 жылғы қаңтар-наурыз | 29 509 | 8 066 | 1 209 |

Халықтың 10 000 адамына шаққандағы қылмыстылық деңгейі

| | Барлығы |
|--------------------------|---------|
| 2007 жыл | 82,8 |
| 2008 жыл | 81 |
| 2008 жылғы қаңтар-наурыз | 85 |
| 2009 жылғы қаңтар-наурыз | 76 |

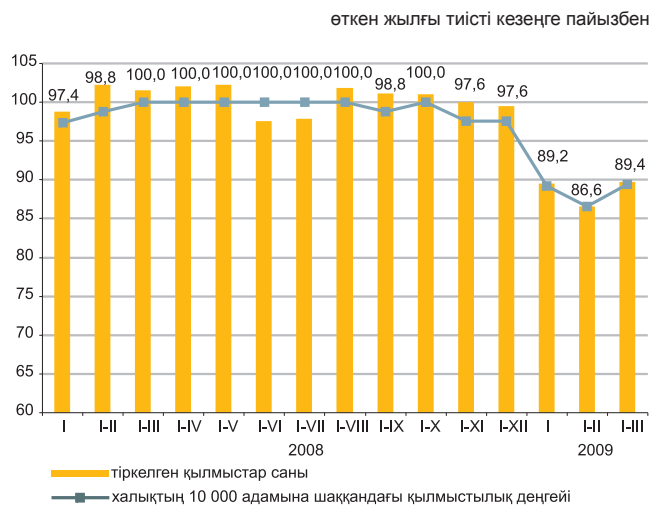

Есепті кезеңде тергелген қылмыстар бойынша тұтастай республика бойынша материалдық залалдың анықталған сомасы 62495,4 млн. теңге болды (2008 жылғы 3 айда – 12651,1 млн. теңге), оның 51,1%-ы - экономикалық қызмет саласындағы қылмыстардан материалдық залал (51,8%), 41,1%-ы - меншікке қарсы қылмыстардан (20,2%).

Республиканың құқық қорғау органдары қылмыс жасаған 17812 адамды анықтады (2008 жылғы қаңтар-наурыздан 5,8% аз), қылмыстық жауапкершілікке 14245 адам тартылған, бұл 2008 жылғы тиісті кезеңнен 0,6% аз. Қылмысы әшкереленген адамдардың ішінде 11,9%-ын - әйелдер (2008 жылғы қаңтар-наурызда – 11,8%), 8,2%-ын - кәмелетке толмағандар (9,6%) құрады. Мемлекеттік қызметті атқарушылардың үлесіне 3% (2,9%) келеді. Бұрын қылмыс жасаған тұлғалардың үлес салмағы 2008 жылғы тиісті кезеңдегі деңгейде және 7,9% құрады.

Қазақстан бойынша орташа алғанда әрбір оныншы қылмыскер қылмысты мас күйінде, әрбір үшіншісі топ құрамында жасаған. Қылмыс жасап, анықталған адамдардың ең көп бөлігін жұмыссыздар – 75,2% құрады (2008 жылғы 3 айда – 73,8%).

Қылмыстар санаттары бойынша

| | 2009 жылғы қаңтар-наурыз | Қорытындыға пайызбен | Өткен жылғы тиісті кезеңге пайызбен |
|--|--------------------------|----------------------|-------------------------------------|
| Тіркелген қылмыстар саны – барлығы, оқиғалар одан | 29 509 | 100 | 89,7 |
| Жеке адамға қарсы жасалған қылмыстар | 1 828 | 6,2 | 95,5 |
| Қасақана кісі өлтіру және кісі өлтіруге оқталу | 377 | 1,3 | 93,3 |
| Денсаулыққа қасақана ауыр зиян келтіру | 465 | 1,6 | 99,6 |
| Денсаулыққа қасақана орташа ауыр зиян келтіру | 361 | 1,2 | 96,0 |
| Меншікке қарсы жасалған қылмыстар | 18 411 | 62,4 | 84,8 |
| Бөтен адамның мүлкін ұрлау | 11 406 | 38,7 | 84,7 |
| Қоғамдық қауіпсіздік пен қоғамдық тәртіпке қарсы жасалған қылмыстар | 1 672 | 5,7 | 82,4 |
| Бұзақылық | 1 220 | 4,1 | 78,2 |
| Халықтың денсаулығына қарсы жасалған қылмыстар | 2 904 | 9,8 | 100,3 |
| Есірткіге байланысты қылмыстар | 2 787 | 9,4 | 99,3 |
| Көлік қылмыстары | 816 | 2,8 | 94,2 |
| Мемлекеттік қызмет мүддесіне қарсы жасалған қылмыстар | 732 | 2,5 | 124,5 |
| Әскери қылмыстар | 131 | 0,4 | 90,4 |
| Билігін пайдаланып қиянат жасау, билікті асыра пайдалану немесе әрекетсіздік | 46 | 0,2 | 102,2 |
| Өзара қарым-қатынастың жарғылық ережелерін бұзу | 34 | 0,1 | 72,3 |
| Бөлімді немесе қызмет орнын өз бетінше тастап кету | 26 | 0,1 | 81,2 |

3. ТҰРМЫС ДЕҢГЕЙІ

3.1 ХАЛЫҚТЫҢ ТАБЫСТАРЫ

Халықтың орташа жан басына шаққандағы атаулы ақшалай табыстары (бағалау)

| | теңге |
|----------------------|--------|
| Атаулы ақшалай табыс | |
| 2008 жыл | 30 509 |
| I тоқсан | 28 136 |
| II тоқсан | 29 941 |
| III тоқсан | 31 807 |
| IV тоқсан | 32 153 |
| 2009 жыл | |
| I тоқсан | 31 865 |

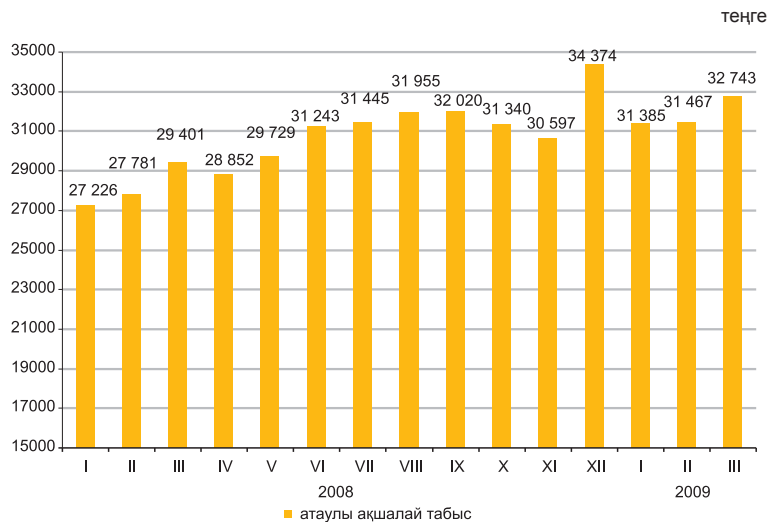

2009 жылғы наурызда халықтың орташа жан басына шаққандағы атаулы ақшалай табысы 32743 теңгені құрады, бұл 2008 жылғы наурызға қарағанда 11,4% жоғары, нақты ақшалай табыс көрсетілген кезеңде 2,3% өсті.

өткен жылғы тиісті кезеңге пайызбен

| | 2009 жылғы наурыз | 2009 жылғы қаңтар-наурыз |
|------------------------------------|-------------------|--------------------------|
| Атаулы ақшалай табыстардың индексі | 111,4 | 113,3 |
| Нақты ақшалай табыстардың индексі | 102,3 | 104,1 |

2009 жылғы наурыздағы табыстарды бағалау

пайызбен

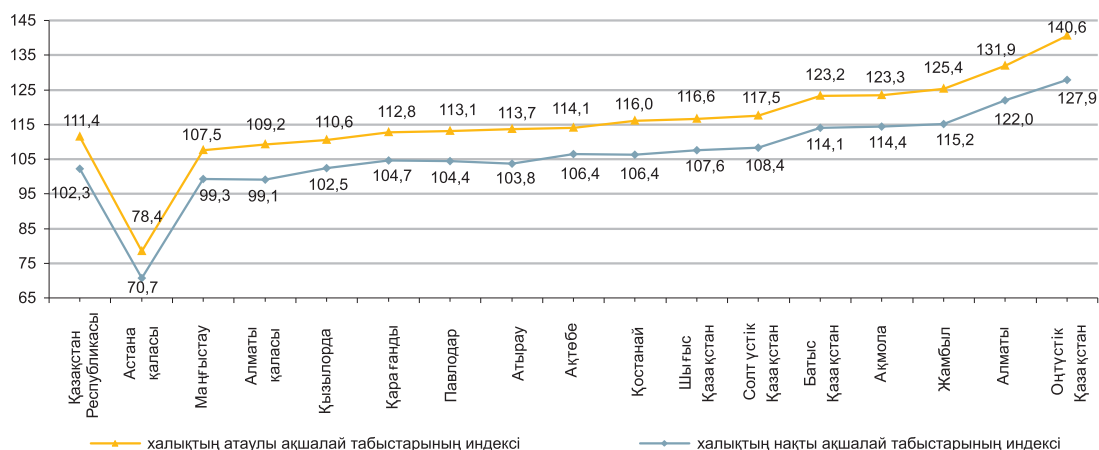

3.2 КҮНКӨРІСТІҢ ЕҢ ТӨМЕНГІ ДЕҢГЕЙІНІҢ ШАМАСЫ

орта есеппен бір жылға, теңгемен

| | |
|----------|--------|
| 2006 жыл | 8 410 |
| 2007 жыл | 9 653 |
| 2008 жыл | 12 364 |

бір айға, теңгемен

| | |
|------------------|--------|
| 2007 жылғы сәуір | 8 784 |
| 2008 жылғы сәуір | 11 927 |
| 2009 жылғы сәуір | 12 377 |

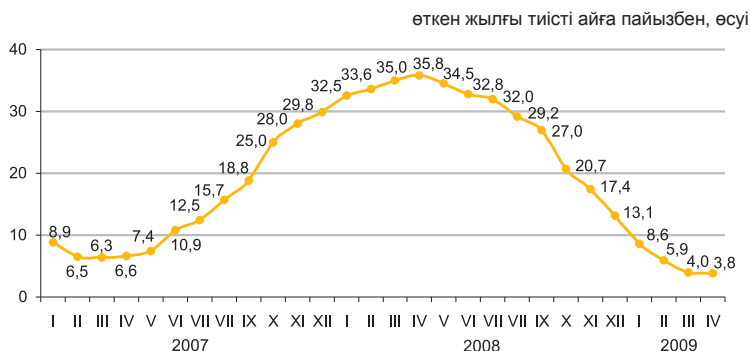

2009 жылғы сәуірде өткен аймен салыстырғанда негізгі тамақ өнімдерін тұтынудың ең төменгі нормаларынан есептелген халықтың орташа жан басына шаққандағы күнкөрістің ең төменгі деңгейінің шамасы – 1,1%, 2008 жылғы сәуірмен салыстырғанда 3,8% өсті.

| | 2009 жылғы сәуір | 2009 жылғы сәуір 2009 жылғы наурызға | 2009 жылғы сәуір 2008 жылғы желтоқсанға | Құрылымы |
|---|------------------|--------------------------------------|---|----------|
| Күнкөрістің ең төменгі деңгейінің шамасы | 12 377 | 101,1 | 101,6 | 100,0 |
| оның ішінде | | | | |
| азық-түлік тауарлары | 7 427 | 101,1 | 101,6 | 60,0 |
| азық-түлік емес тауарлар мен ақылы қызметтер | 4 950 | 101,1 | 101,6 | 40,0 |

Азық-түлік жиынтығының құрылымы

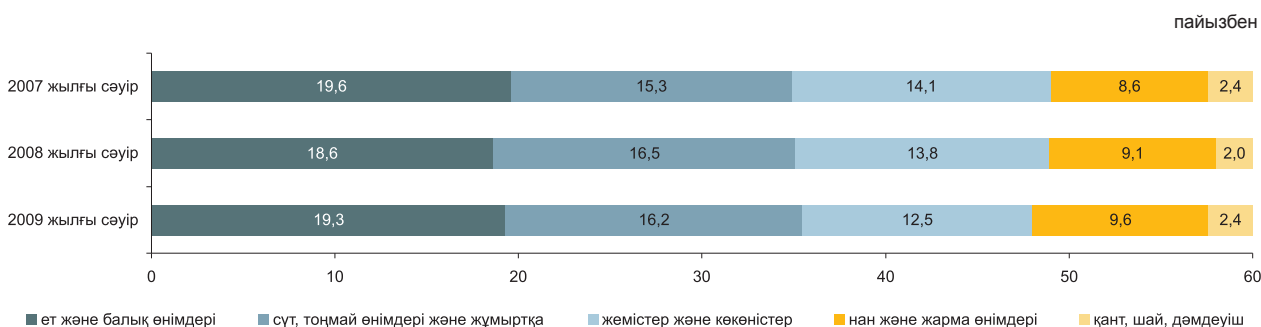

Әлеуметтік-демографиялық топтар бойынша

| | Күнкөрістің ең төменгі деңгейінің шамасы, теңгемен | | | Күнкөрістің ең төменгі деңгейінің шамасымен ара салмағы, пайызбен |
|--|--|----------------------|--|---|
| | барлығы | азық-түлік тауарлары | азық-түлік емес тауарлар мен ақылы қызметтер | |
| Орта есеппен халықтың жан басына шаққанда | 12 377 | 7 427 | 4 950 | 100,0 |
| балалар, 13 жасқа дейінгі | 9 787 | 5 872 | 3 915 | 79,1 |
| жасөспірімдер, 14-17 жастағы | | | | |
| жас жігіттер | 15 615 | 9 369 | 6 246 | 126,2 |
| қыздар | 11 963 | 7 178 | 4 785 | 96,7 |
| еңбекке қабілетті халық, 18 жастан жоғары | | | | |
| еркектер | 14 775 | 8 865 | 5 910 | 119,4 |
| әйелдер | 11 733 | 7 040 | 4 693 | 94,8 |
| зейнеткерлер мен қарт адамдар | 11 574 | 6 945 | 4 629 | 93,5 |

4. ЕҢБЕК РЫНОГЫ ЖӘНЕ ЕҢБЕКАҚЫ ТӨЛЕУ

4.1 ЖАЛДАНЫП ЖҰМЫСПЕН ҚАМТЫЛУ

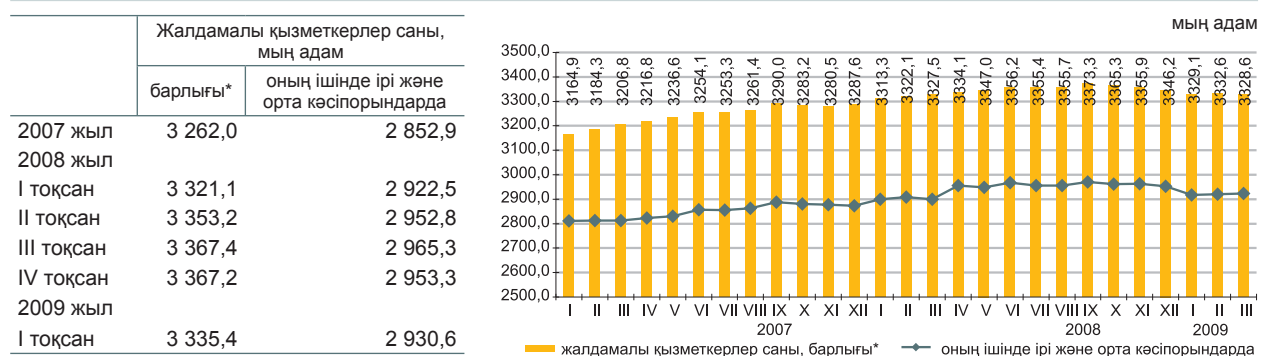

2009 жылғы I тоқсанда жалдамалы қызметкерлер саны 3335,4 мың адамды құрады, оның ішінде ірі және орта кәсіпорындарда – 2930,6 мың адам, бұл 2008 жылғы IV тоқсанмен салыстырғанда 31,8 мың адамға (0,9%) аз.

2009 жылғы I тоқсанда 199,9 мың жалдамалы қызметкерлер жұмысқа қабылданды (қызметкерлердің жалпы санының 6,0%-ы), оның ішінде 172,5 мың адам – ірі және орта кәсіпорындарда. Түрлі себептермен 213,0 мың адам жұмыстан шықты, оның ішінде ірі және орта кәсіпорындардан - 191,7 мың адам.

2009 жылғы I тоқсанда кәсіпорындарда 21,5 мың бос орын (0,6%) болды, оның ішінде ірі және орта кәсіпорындарда – 18,9 мың жұмыс орны.

| | 2009 жылғы I тоқсан | | |
|--|---------------------|---------------------------------|--------------------------------|
| | мың адам | 2008 жылғы IV тоқсанға пайызбен | 2008 жылғы I тоқсанға пайызбен |
| Қабылданған қызметкерлердің барлығы* | 199,9 | 86,6 | 79,1 |
| оның ішінде ірі және орта кәсіпорындарда | 172,5 | 87,3 | 77,6 |
| Жұмыстан шыққан қызметкерлер барлығы* | 213,0 | 79,2 | 89,4 |
| оның ішінде ірі және орта кәсіпорындарда | 191,7 | 78,2 | 89,6 |

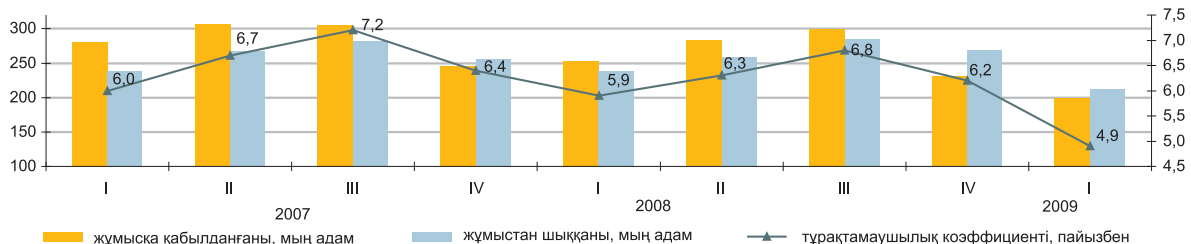

Экономикалық қызметтің жекелеген түрлері бойынша жалдамалы қызметкерлердің бары және қозғалысы туралы ақпарат

| | 2009 жылғы I тоқсан | | | | | | | |
|--|---------------------------------------|--|------------------------------------|--|--|--|---|--|
| | жалдамалы қызметкерлер саны, мың адам | | қабылданған қызметкерлер, мың адам | | жұмыстан шыққан қызметкерлер, мың адам | | одан қысқартылуы мен таратылуына байланысты, мың адам | |
| | барлығы* | оның ішінде ірі және орта кәсіпорындарда | барлығы* | оның ішінде ірі және орта кәсіпорындарда | барлығы* | оның ішінде ірі және орта кәсіпорындарда | барлығы* | оның ішінде ірі және орта кәсіпорындарда |
| Барлығы | 3 335,4 | 2 930,6 | 199,9 | 172,5 | 213,0 | 191,7 | 13,8 | 12,6 |
| Өнеркәсіп | 710,7 | 706,3 | 31,2 | 30,7 | 47,7 | 47,1 | 5,2 | 5,2 |
| Құрылыс | 207,1 | 204,5 | 20,2 | 19,8 | 30,9 | 30,6 | 2,2 | 2,2 |
| Сауда | 140,7 | 120,4 | 18,4 | 16,0 | 20,5 | 17,8 | 1,3 | 1,0 |
| Көлік және байланыс | 281,0 | 274,0 | 14,9 | 14,5 | 14,9 | 14,4 | 0,9 | 0,8 |
| Қаржы қызметі | 82,0 | 70,5 | 5,7 | 4,6 | 7,8 | 6,6 | 1,1 | 0,9 |
| Жылжымайтын мүлікпен жасалатын операциялар, жалға беру және тұтынушыларға қызмет көрсету | 222,5 | 200,7 | 20,8 | 18,5 | 20,4 | 18,2 | 1,6 | 1,4 |
| Мемлекеттік басқару | 344,9 | 251,0 | 21,0 | 15,0 | 16,5 | 12,1 | 0,3 | 0,2 |
| Білім беру | 761,9 | 586,3 | 28,5 | 19,4 | 20,7 | 15,4 | 0,3 | 0,2 |
| Денсаулық сақтау және әлеуметтік қызметтер көрсету | 321,7 | 292,0 | 17,2 | 15,2 | 13,5 | 11,9 | 0,1 | 0,1 |
| Қызметтің өзге де түрлері | 262,9 | 224,9 | 22,0 | 18,8 | 20,1 | 17,6 | 0,8 | 0,6 |

* Кәсіпкерлік қызметпен айналысатын ШБ қызметкерлері есебінсіз.

4.2 ЖҰМЫССЫЗДЫҚ ЖӘНЕ ЖҰМЫСПЕН ҚАМТУ

(СА және ЕХӘҚМ деректері бойынша)

| | Жұмыссыздық деңгейі, %-бен | Экономикалық тұрғыдан белсенді халық санында тіркелген жұмыссыздар үлесі, %-бен |
|------------|----------------------------|---|
| 2008 жыл | 6,6 | 0,6 |
| I тоқсан | 6,9 | 1,0 |
| II тоқсан | 6,6 | 0,9 |
| III тоқсан | 6,4 | 0,8 |
| IV тоқсан | 6,6 | 0,6 |
| 2009 жыл | | |
| I тоқсан | 6,9 | 0,8 |
| наурыз* | 7,0 | 0,8 |
| сәуір* | 7,2 | 1,0 |

* Бағалау.

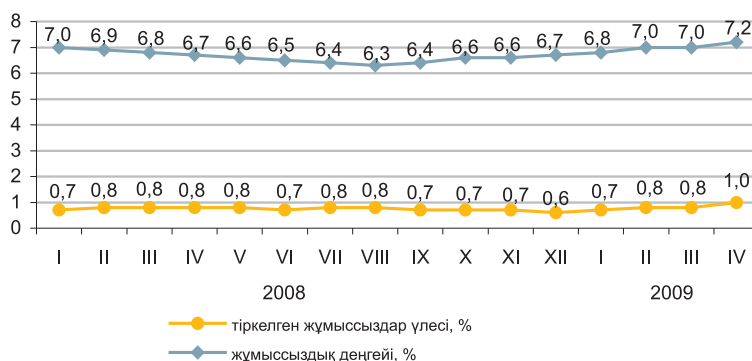

Жұмыссыздар саны, ХЕҰ әдіснамасы бойынша, 2009 жылғы сәуір айында бағалаумен 611,0 мың адамды, жұмыссыздық деңгейі – 7,2% құрады. Жұмыссыздар ретінде ЕХӘҚМ органдарында 86,9 мың адам ресми тіркелген (1,0%).

Сонымен қатар, еңбек рыногында жасырын жұмыссыздық тіркеледі – толық емес жұмыс аптасына немесе қысқартылған жұмыс күніне қызметкерлерді ауыстыру тәжірибесі, жалақы сақтауынсыз демалыс беру. Бағалау бойынша ағымдағы жылғы сәуірде жасырын жұмыссыздық деңгейі экономикалық тұрғыдан белсенді халықтың 1,5%-ын құрады.

| | 2009 жылғы I тоқсан | | |
|--------------------------------------|---------------------|---------------------------------|--------------------------------|
| | мың адам | 2008 жылғы IV тоқсанға пайызбен | 2008 жылғы I тоқсанға пайызбен |
| Экономикалық тұрғыдан белсенді халық | 8 413,5 | 99,9 | 100,9 |
| Жұмыспен қамтылған халық | 7 830,4 | 99,6 | 100,9 |
| жалдамалы | 5 199,1 | 99,4 | 101,2 |
| қызметкерлер | 2 631,3 | 100,0 | 100,3 |
| өз бетінше жұмыспен қамтылғандар | 583,1 | 104,3 | 101,6 |
| Жұмыссыздар | 3 548,8 | 104,1 | 101,8 |
| Экономикалық тұрғыдан енжар халық | 3 548,0 | 104,0 | 101,8 |



| | 2009 жылғы сәуір | |
|---|------------------|------------------------------|
| | мың адам | 2009 жылғы наурызға пайызбен |
| Еңбек делдалдығына өтінішпен келгендер саны | 37,8 | 149,9 |
| Жұмысқа орналастырылған азаматтар саны | 16,6 | 102,2 |
| Жұмыссыздар ретінде жұмыспен қамту органдарында тіркелген тұлғалардың саны | 86,9 | 122,1 |
| Кәсіби даярлауға немесе қайта даярлауға, біліктілігін арттыруға жіберілгендер | 4,9 | 129,9 |
| Қоғамдық жұмыстарға қатысқандар | 15,2 | 163,9 |

| | 2009 жылғы 1 мамырға | 2009 жылғы наурызға пайызбен |
|--|----------------------|------------------------------|
| Өндірісін толық тоқтатқан, бірлік | 32 | 76,2 |
| Толық емес жұмыс уақыты режиміне көшу (өндіріс көлемін ішінара тоқтату, қысқарту, жұмыс режимінің өзгеруі), бірлік | 558 | 93,0 |
| Қызметкерлер саны, адам: | | |
| жалақы сақтауынсыз демалыста болғандар | 19 588 | 81,2 |
| толық емес жұмыс уақыты режимінде жұмыс істейтіндер | 46 273 | 80,2 |
| жабдықтардың, өндірістің тоқтап тұруы себебінен уақытша жұмыс істемейтіндер | 4 783 | 86,4 |

4.3 ЕҢБЕКАҚЫ ТӨЛЕУ

өткен жылғы тиісті кезеңге пайызбен

| | Атаулы жалақы индексі | Нақты жалақы индексі |
|-----------------------------|-----------------------|----------------------|
| 2007 жыл | 128,7 | 116,1 |
| 2007 жылғы наурыз | 131,7 | 122,2 |
| 2007 жылғы қаңтар-наурыз | 129,7 | 120,0 |
| 2008 жылғы қаңтар-желтоқсан | 114,1 | 97,5 |
| 2008 жылғы наурыз | 115,1 | 97,0 |
| 2008 жылғы қаңтар-наурыз | 117,2 | 98,7 |
| 2009 жылғы наурыз | 112,6 | 103,4 |
| 2009 жылғы қаңтар-наурыз | 113,1 | 103,9 |

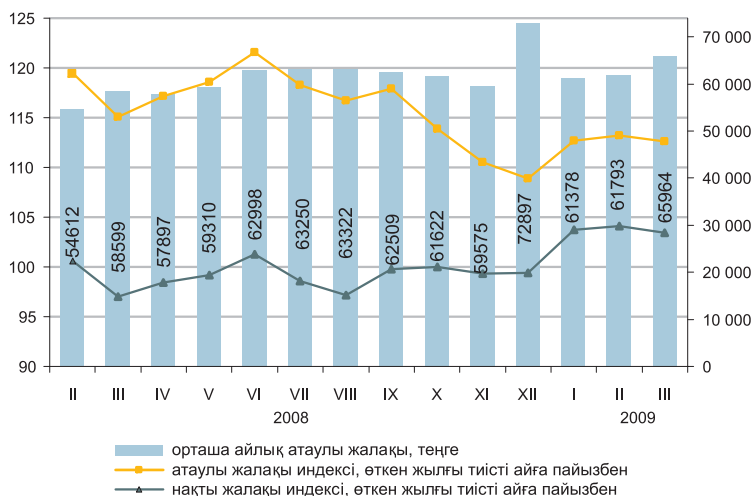

2009 жылғы наурызда бір қызметкердің орташа айлық атаулы жалақысы 65964 теңгені құрады.

Жалдамалы жұмыспен қамтылған қызметкерлер еңбекақысының артуы 2009 жылғы наурызда 2008 жылғы сәйкес аймен салыстырғанда балық аулау және қаржы қызметін қоспағанда экономикалық қызметтің барлық түрлерінде белгіленді. Мұның өзінде еңбекақы төлеудің ең жоғарғы деңгейі қаржы қызметінде және жылжымайтын мүлікпен жасалатын операциялар, құрылыс, көлік және байланыс салаларында сақталуда.

| | Орташа айлық атаулы жалақы, теңге | Орташа республикалық деңгейге пайызбен | Өткен жылғы тиісті айға пайызбен | |
|--|-----------------------------------|--|----------------------------------|----------------------|
| | | | атаулы жалақы индексі | нақты жалақы индексі |
| Экономикалық қызметтің барлық түрлері бойынша | 65 964 | 100,0 | 112,6 | 103,4 |
| Ауыл шаруашылығы, аң аулау және орман шаруашылығы | 26 699 | 40,5 | 110,7 | 101,6 |
| Балық өсіру, балық аулау | 27 844 | 42,2 | 92,3 | 84,8 |
| Өнеркәсіп | 77 421 | 117,4 | 109,0 | 100,1 |
| Құрылыс | 87 201 | 132,2 | 115,8 | 106,3 |
| Сауда; автомобильдерді, тұрмыстық бұйымдарды және жеке пайдаланатын заттарды жөндеу | 62 538 | 94,8 | 108,5 | 99,7 |
| Қонақ үйлер мен мейрамханалар | 68 080 | 103,2 | 110,4 | 101,4 |
| Көлік және байланыс | 87 622 | 132,8 | 104,5 | 96,0 |
| Қаржы қызметі | 135 460 | 205,4 | 99,8 | 91,6 |
| Жылжымайтын мүлікпен жасалатын операциялар, тұтынушыларға жалға беру және қызмет көрсету | 101 114 | 153,3 | 113,0 | 103,8 |
| Мемлекеттік басқару | 61 939 | 93,9 | 130,5 | 119,8 |
| Білім беру | 40 726 | 61,7 | 122,2 | 112,2 |
| Денсаулық сақтау және әлеуметтік қызмет көрсету | 45 195 | 68,5 | 128,5 | 118,0 |

Орташа айлық жалақы

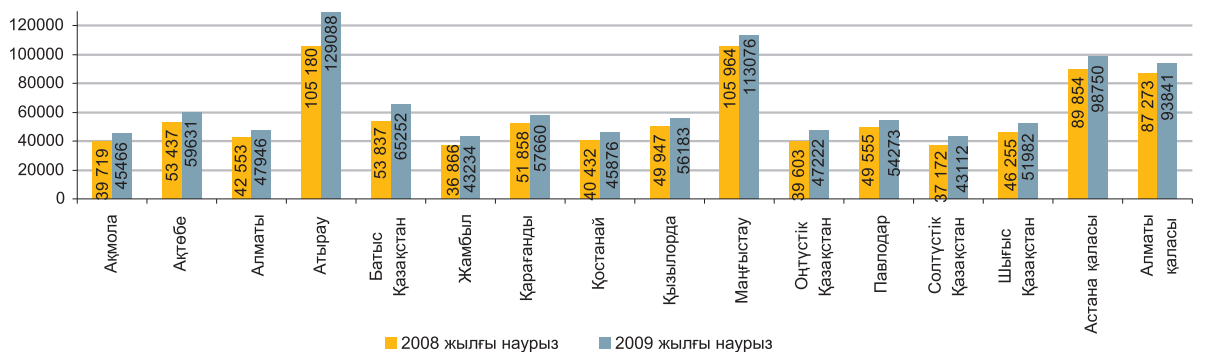

теңге

5. БАҒАЛАР

5.1 ТҰТЫНУ БАҒАЛАРЫНЫҢ ИНДЕКСІ

кезең соңына, өткен жылғы желтоқсанға пайызбен

| | |
|----------------|-------|
| 2006 жыл | 108,4 |
| 2007 жыл | 118,8 |
| 2008 жыл | 109,5 |

өткен айға пайызбен

| | |
|------------------------|-------|
| 2007 жылғы сәуір | 100,5 |
| 2008 жылғы сәуір | 100,9 |
| 2009 жылғы сәуір | 100,8 |

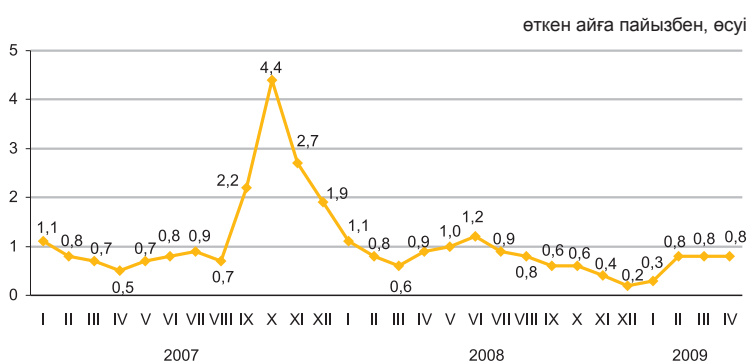

Ағымдағы жылғы сәуірде өткен аймен салыстырғанда бағаның қантқа – 6,6%, көкөністер мен жемістерге – 3,3%, ет өнімдеріне – 1,5%, кондитерлік өнімдерге – 1,1% өсуі, олардың күнбағыс майына – 4,7%, ұнға – 1,7%, қарақұмық жармасына – 1,3%, жұмыртқаға – 1,2%, жаңа сауылған сүтке – 1,1%, нанға – 1% төмендеуі белгіленді.

Баға жеке басқа арналған гигиеналық тауарларға – 2,1%, дәрі-дәрмектерге, жуғыш және тазалағыш құралдарға – 1,9%-дан, кітаптар мен газеттерге – 1,8%, үй тұрмысына қажетті заттар, киім және аяқкиімге 1,1%-дан өсті. Бензин – 1,5%, дизель отыны 4,7% арзандады.

Денсаулық сақтау қызметтері 2,9%, жеке қызмет көрсетулер – 1,9%, мейрамханалар мен қонақ үйлер қызметтері – 0,8%, мәдениет қызметтері – 0,6%, көлік қызметтері 0,5% қымбаттады.

| | 2009 жылғы сәуір 2009 жылғы наурызға | 2009 жылғы сәуір 2008 жылғы желтоқсанға | 2009 жылғы сәуір 2008 жылғы сәуірге | 2009 жылғы сәуір 2005 жылғы желтоқсанға | 2009 жылғы қаңтар-сәуір 2008 жылғы қаңтар-сәуірге |
|--------------------------------------|--------------------------------------|---|-------------------------------------|---|---|
| Барлық тауарлар мен қызметтер | 100,8 | 102,8 | 108,8 | 144,8 | 108,8 |
| Азық-түлік тауарлары | 101,1 | 102,4 | 108,4 | 154,1 | 108,7 |
| Азық-түлік емес тауарлар | 100,9 | 103,8 | 107,2 | 129,9 | 106,2 |
| Ақылы қызметтер | 100,4 | 102,3 | 111,3 | 146,8 | 111,6 |

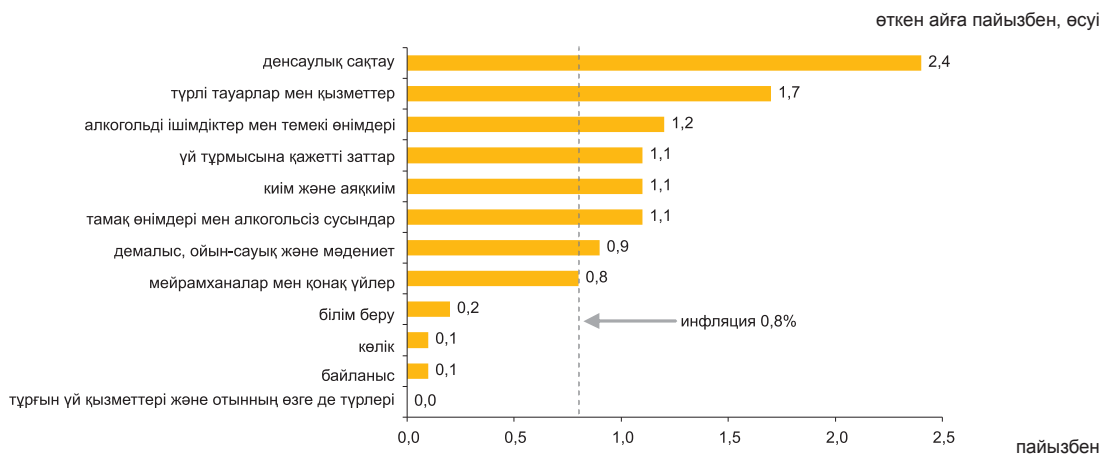

| | 2009 жылғы сәуір 2009 жылғы наурызға | 2009 жылғы сәуір 2008 жылғы желтоқсанға | 2009 жылғы сәуір 2008 жылғы сәуірге | 2009 жылғы сәуір 2005 жылғы желтоқсанға | 2009 жылғы қаңтар-сәуір 2008 жылғы қаңтар-сәуірге |
|--|--------------------------------------|---|-------------------------------------|---|---|
| Тұтыну бағаларының индексі | 100,8 | 102,8 | 108,8 | 144,8 | 108,8 |
| Тұтыну бағаларының базалық индексі | 100,7 | 102,8 | 109,9 | 143,8 | 109,8 |
| Халық топтары үшін бағалардың индексі: | | | | | |
| ақшалай табыстары ең аз | 100,7 | 101,9 | 108,9 | 151,7 | 109,5 |
| ақшалай табыстары ең көп | 100,9 | 103,3 | 109,0 | 142,4 | 108,7 |

5.2 ӨНДІРУШІ КӘСІПОРЫНДАР БАҒАСЫНЫҢ ИНДЕКСІ

Дайын өнеркәсіп өніміне

кезең соңына, өткен жылғы желтоқсанға пайызбен

| | |
|----------------|-------|
| 2006 жыл | 114,6 |
| 2007 жыл | 131,9 |
| 2008 жыл | 81,4 |

өткен айға пайызбен

| | |
|------------------------|-------|
| 2007 жылғы сәуір | 106,2 |
| 2008 жылғы сәуір | 104,5 |
| 2009 жылғы сәуір | 105,9 |

өткен айға пайызбен, өсуі+, төмендеуі-

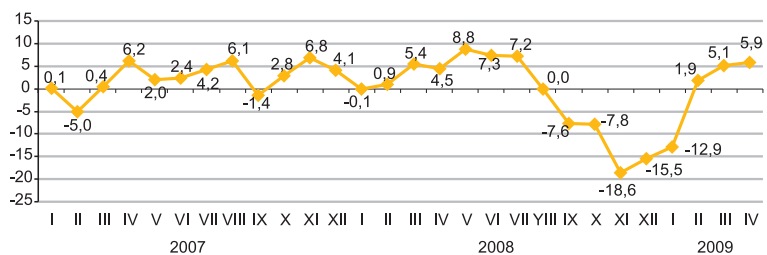

Сатып алынған материалдық-техникалық ресурстарға

кезең соңына, өткен жылғы желтоқсанға пайызбен

| | |
|----------------|-------|
| 2006 жыл | 109,7 |
| 2007 жыл | 112,2 |
| 2008 жыл | 120,8 |

өткен айға пайызбен

| | |
|------------------------|-------|
| 2007 жылғы сәуір | 100,4 |
| 2008 жылғы сәуір | 102,6 |
| 2009 жылғы сәуір | 99,1 |

өткен айға пайызбен, өсуі+, төмендеуі-

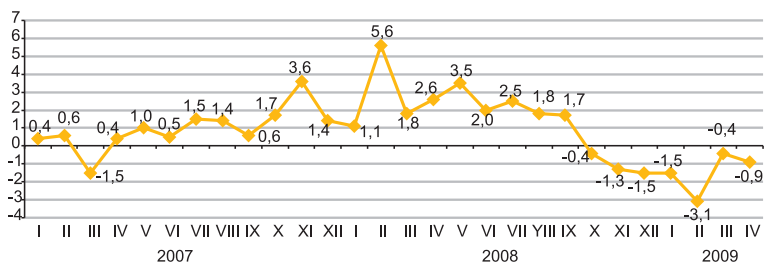

Ағымдағы жылғы сәуірде өткен аймен салыстырғанда республикада мұнайды өндіру бағасы 13% көтерілді, бұл өнеркәсіптегі жалпы баға деңгейіне 4,6% оң «салым» қосты. Түсті металдар 7,1%, қара металдар – 3,7%-ға қымбаттады. Ұнның бағасы 9,4%, өсімдік майының – 2,8% төмендеді.

| | 2009 жылғы сәуір 2009 жылғы наурызға | 2009 жылғы сәуір 2008 жылғы желтоқсанға | 2009 жылғы сәуір 2008 жылғы сәуірге | 2009 жылғы сәуір 2005 жылғы желтоқсанға | 2009 жылғы қаңтар-сәуір 2008 жылғы қаңтар-сәуірге |
|---|---|--|--|--|--|
| Өнеркәсіп - барлығы | 105,9 | 98,8 | 72,4 | 121,6 | 71,6 |
| Өндірілген өнім | 106,3 | 98,6 | 70,7 | 121,0 | 69,7 |
| Өндірістік сипаттағы қызметтер | 99,9 | 101,7 | 108,2 | 130,7 | 109,3 |
| Базалық индекс (мұнай мен металдар бағасының өзгеруі есебінсіз) | 101,0 | 95,1 | 85,3 | 120,5 | 88,1 |

Экономикалық қызмет түрлері бойынша

пайызбен

| | 2009 жылғы сәуір 2009 жылғы наурызға | | 2009 жылғы сәуір 2008 жылғы желтоқсанға | | 2009 жылғы сәуір 2008 жылғы сәуірге | | 2009 жылғы сәуір 2005 жылғы желтоқсанға | |
|--|---|---------------------------|--|---------------------------|--|---------------------------|--|---------------------------|
| | дайын өнімге | сатып алынған ресурстарға | дайын өнімге | сатып алынған ресурстарға | дайын өнімге | сатып алынған ресурстарға | дайын өнімге | сатып алынған ресурстарға |
| Кен өндіру өнеркәсібі | 110,3 | 100,8 | 102,1 | 89,7 | 61,0 | 106,7 | 109,8 | 151,9 |
| Өңдеу өнеркәсібі | 101,4 | 98,9 | 94,2 | 93,5 | 91,2 | 100,3 | 136,8 | 137,8 |
| Электр энергиясын, газ бен су өндіру және бөлу | 100,6 | 99,6 | 103,0 | 102,1 | 116,3 | 114,2 | 152,5 | 139,8 |

Энергия ресурстарының түрлері бойынша

пайызбен

| | 2009 жылғы сәуір 2009 жылғы наурызға | 2009 жылғы сәуір 2008 жылғы желтоқсанға | 2009 жылғы сәуір 2008 жылғы сәуірге | 2009 жылғы сәуір 2005 жылғы желтоқсанға | 2009 жылғы қаңтар-сәуір 2008 жылғы қаңтар-сәуірге |
|-------------------------------|---|--|--|--|--|
| Энергия ресурстары, барлығы | 109,1 | 103,3 | 61,6 | 110,4 | 58,5 |
| Шикізаттық энергия ресурстары | 110,6 | 104,0 | 56,7 | 104,7 | 53,1 |
| Мұнай өнімдері | 98,6 | 93,5 | 103,5 | 147,2 | 105,1 |
| Электр энергиясы | 101,1 | 101,6 | 116,1 | 161,8 | 117,3 |

5.3 АУЫЛ ШАРУАШЫЛЫҒЫНДАҒЫ БАҒА ИНДЕКСІ

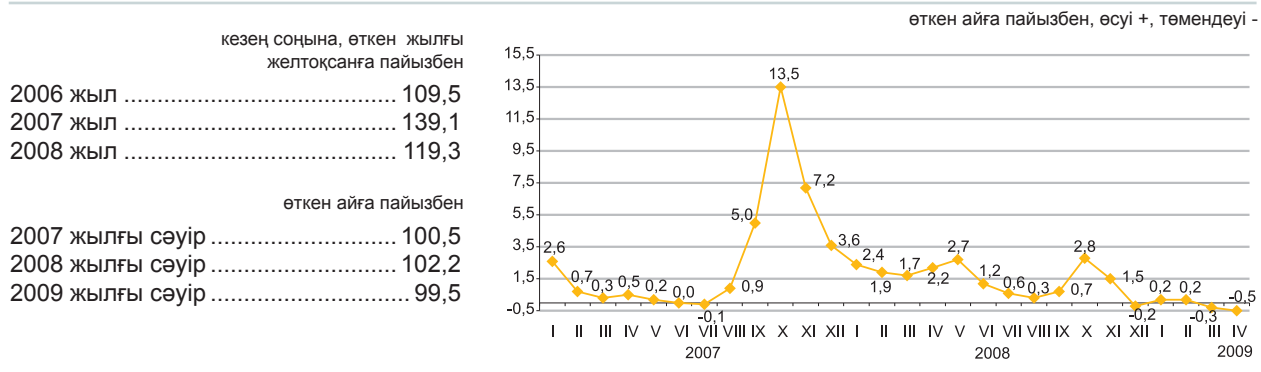

| кезең соңына, өткен жылғы желтоқсанға пайызбен | жылғы |
|--|-------|
| 2006 жыл | 109,5 |
| 2007 жыл | 139,1 |
| 2008 жыл | 119,3 |

| өткен айға пайызбен | жылғы |
|---------------------|-------|
| 2007 жылғы сәуір | 100,5 |
| 2008 жылғы сәуір | 102,2 |
| 2009 жылғы сәуір | 99,5 |

2009 жылғы сәуірде өткен аймен салыстырғанда өткізу бағалары шикі сүтке 4%, асханалық сәбізге – 3,4%, құс етіне – 1,4%, бидайға – 0,6% төмендеді.

Баға басты пиязға – 1,8%, қырыққабатқа – 0,4%, күнбағыс тұқымы мен картопқа – 0,2%-дан өсті. Жұмыртқа 1,4%, шошқа еті – 1%, ірі қара мал еті – 0,9%, бал – 0,1% қымбаттады.

| | 2009 жылғы сәуір 2009 жылғы наурызға | 2009 жылғы сәуір 2008 жылғы желтоқсанға | 2009 жылғы сәуір 2008 жылғы сәуірге | 2009 жылғы сәуір 2005 жылғы желтоқсанға | 2009 жылғы қаңтар-сәуір 2008 жылғы қаңтар-сәуірге |
|--|--------------------------------------|---|-------------------------------------|---|---|
| Ауыл шаруашылығы өнімі | 99,5 | 99,6 | 109,6 | 181,0 | 113,3 |
| Өсімдік шаруашылығы өнімі | 99,6 | 99,8 | 109,8 | 205,7 | 114,6 |
| Мал шаруашылығы өнімі | 99,4 | 99,3 | 109,2 | 149,9 | 111,7 |
| Орман шаруашылығы өнімі және қызметтері | 100,3 | 101,2 | 106,5 | 124,9 | 107,2 |

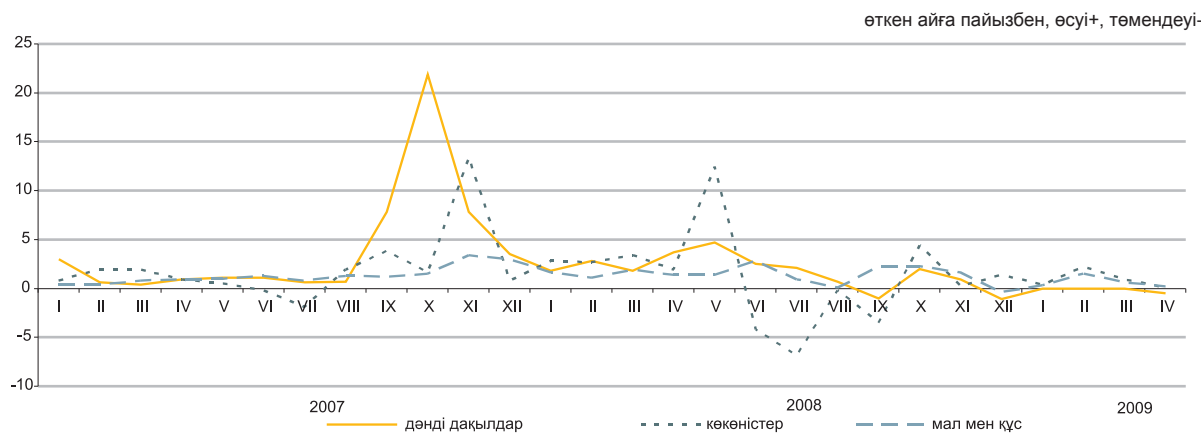

Ауыл шаруашылығы өнімдерінің түрлері бойынша

| | 2009 жылғы сәуір 2009 жылғы наурызға | 2009 жылғы сәуір 2008 жылғы желтоқсанға | 2009 жылғы сәуір 2008 жылғы сәуірге | 2009 жылғы сәуір 2005 жылғы желтоқсанға | 2009 жылғы қаңтар-сәуір 2008 жылғы қаңтар-сәуірге |
|--------------|--------------------------------------|---|-------------------------------------|---|---|
| Бидай | 99,4 | 99,0 | 108,2 | 219,4 | 114,0 |
| Арпа | 99,9 | 100,3 | 110,7 | 183,6 | 113,7 |
| Сұлы | 100,0 | 102,2 | 120,8 | 144,9 | 120,2 |
| Қарақұмық | 101,2 | 108,1 | 114,3 | 140,9 | 112,7 |
| Картоп | 100,2 | 99,2 | 112,2 | 189,0 | 114,7 |
| Ірі қара мал | 100,9 | 102,3 | 116,9 | 164,3 | 117,8 |
| Қой | 100,2 | 102,6 | 109,9 | 145,0 | 111,0 |
| Шошқа | 101,0 | 101,5 | 120,9 | 158,4 | 120,7 |
| Жылқы | 99,9 | 102,6 | 112,9 | 158,7 | 115,9 |
| Құс | 98,6 | 103,4 | 110,3 | 144,8 | 114,1 |
| Шикі сүт | 96,0 | 98,7 | 108,3 | 151,5 | 112,8 |
| Жұмыртқа | 101,4 | 84,4 | 87,3 | 119,7 | 90,4 |

5.4 ҚҰРЫЛЫСТАҒЫ БАҒА ИНДЕКСІ

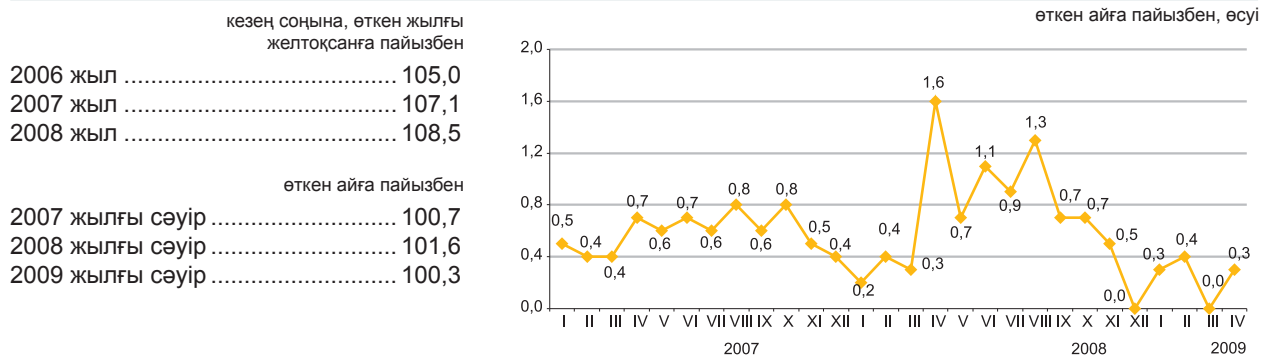

Технологиялық құрылым элементтері бойынша

2009 жылғы сәуірде өткен аймен салыстырғанда баға әкке 3,7%, пластмассадан жасалған терезелер мен терезе қораптарына – 2,4%, бут тасқа – 2%, портландцементке – 1%, табақты шыныға – 0,7% төмендеді. Бағанын өсуі полипропиленнен жасалған құбырларға 1,6%, жолдарға арналған асфальт-бетонды қоспалар мен минералды мақтаға – 0,6-0,7% белгіленді.

| | 2009 жылғы сәуір 2009 жылғы наурызға | 2009 жылғы сәуір 2008 жылғы желтоқсанға | 2009 жылғы сәуір 2008 жылғы сәуірге | 2009 жылғы сәуір 2005 жылғы желтоқсанға | 2009 жылғы қаңтар-сәуір 2008 жылғы қаңтар-сәуірге |
|--|--------------------------------------|---|-------------------------------------|---|---|
| Технологиялық құрылымның барлық элементтері | 100,3 | 101,0 | 106,9 | 123,2 | 108,1 |
| Құрылыс-монтаж жұмыстары | 100,3 | 100,8 | 106,8 | 123,2 | 107,8 |
| Машиналар мен жабдықтар | 100,0 | 101,0 | 106,6 | 123,1 | 109,1 |
| Өзге де жұмыстар мен шығындар | 100,3 | 101,7 | 107,4 | 123,4 | 108,0 |

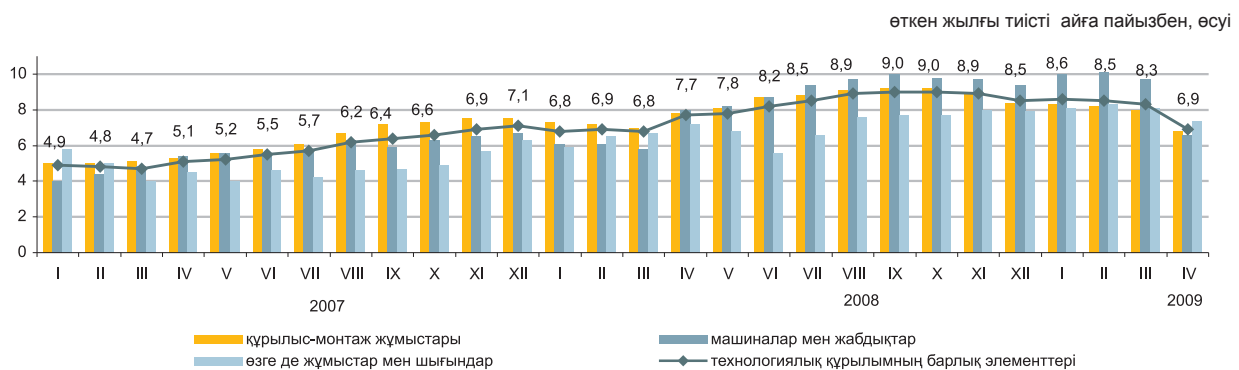

Құрылыс материалдарының түрлері бойынша

| | 2009 жылғы сәуір 2009 жылғы наурызға | 2009 жылғы сәуір 2008 жылғы желтоқсанға | 2009 жылғы сәуір 2008 жылғы сәуірге | 2009 жылғы сәуір 2005 жылғы желтоқсанға | 2009 жылғы қаңтар-сәуір 2008 жылғы қаңтар-сәуірге |
|---|--------------------------------------|---|-------------------------------------|---|---|
| Кен өндіру өнеркәсібінің өнімдері | 100,0 | 100,2 | 102,4 | 120,0 | 102,6 |
| Сүрек және сүректен жасалған бұйымдар | 99,9 | 100,8 | 104,5 | 118,3 | 105,0 |
| Бояулар, лактар және соған ұқсас жабындар | 99,9 | 100,2 | 104,6 | 115,8 | 105,7 |
| Қыш тақтайшалар және тақталар | 100,0 | 100,8 | 101,1 | 110,2 | 101,2 |
| Портландцемент | 99,0 | 97,9 | 89,1 | 137,0 | 88,0 |
| Құрылыстық мақсатқа арналған бетоннан жасалған бұйымдар | 99,8 | 99,5 | 101,2 | 122,5 | 101,5 |
| Бетондар мен ерітінділер | 99,7 | 99,0 | 100,7 | 118,9 | 100,8 |
| Негізгі қара металдар | 99,6 | 97,0 | 104,7 | 127,0 | 105,8 |
| Металл конструкциялар | 99,9 | 95,5 | 110,1 | 140,7 | 113,0 |

5.5 ТҰРҒЫН ҮЙ РЫНОГЫНДАҒЫ БАҒА

Жаңа тұрғын үйлерді сату бағасының өзгеруі

| кезең соңына, өткен жылғы желтоқсанға пайызбен | |
|--|-------|
| 2006 жыл | 133,8 |
| 2007 жыл | 130,2 |
| 2008 жыл | 91,3 |
| өткен айға пайызбен | |
| 2007 жылғы сәуір | 102,7 |
| 2008 жылғы сәуір | 99,4 |
| 2009 жылғы сәуір | 100,0 |

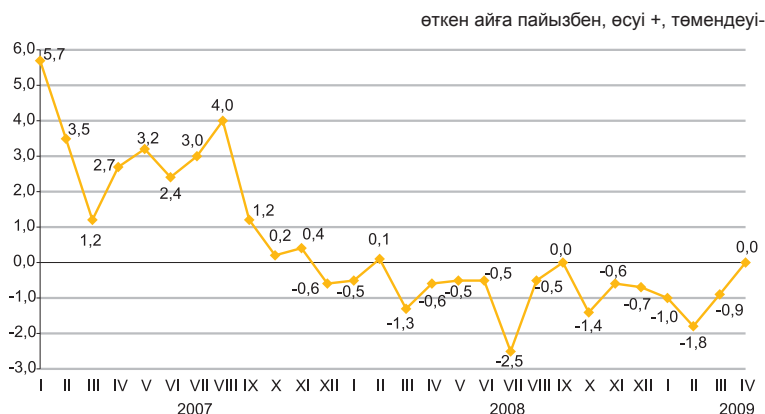

Көркейтілген тұрғын үйлерді алып-сату бағасының өзгеруі

| кезең соңына, өткен жылғы желтоқсанға пайызбен | |
|--|-------|
| 2006 жыл | 157,3 |
| 2007 жыл | 142,6 |
| 2008 жыл | 79,6 |
| өткен айға пайызбен | |
| 2007 жылғы сәуір | 103,5 |
| 2008 жылғы сәуір | 97,2 |
| 2009 жылғы сәуір | 100,6 |

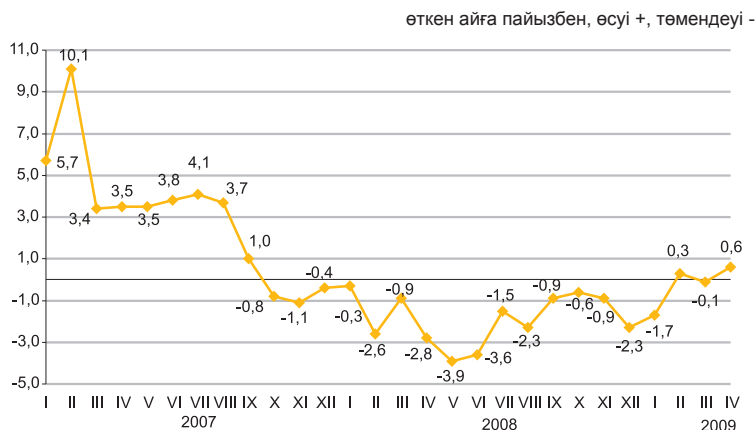

2009 жылғы сәуірде өткен аймен салыстырғанда орта есеппен республика бойынша көркейтілген тұрғын үйлерді алып-сатудың 1 шаршы метрінің бағасы 0,6% өсті. Жаңа тұрғын үйге баға индексі 100% құрады.

| | 1 шаршы метрінің бағасы, теңге | 2009 жылғы сәуір 2009 жылғы наурызға | 2009 жылғы сәуір 2008 жылғы желтоқсанға | 2009 жылғы сәуір 2008 жылғы сәуірге |
|---------------------------------------|--------------------------------|--------------------------------------|---|-------------------------------------|
| Жаңа тұрғын үйлерді сату | 142 063 | 100,0 | 96,3 | 90,0 |
| Көркейтілген тұрғын үйлерді алып-сату | 107 015 | 100,6 | 99,1 | 84,2 |

Тұрғын үй рыногында бағаның өзгеруі

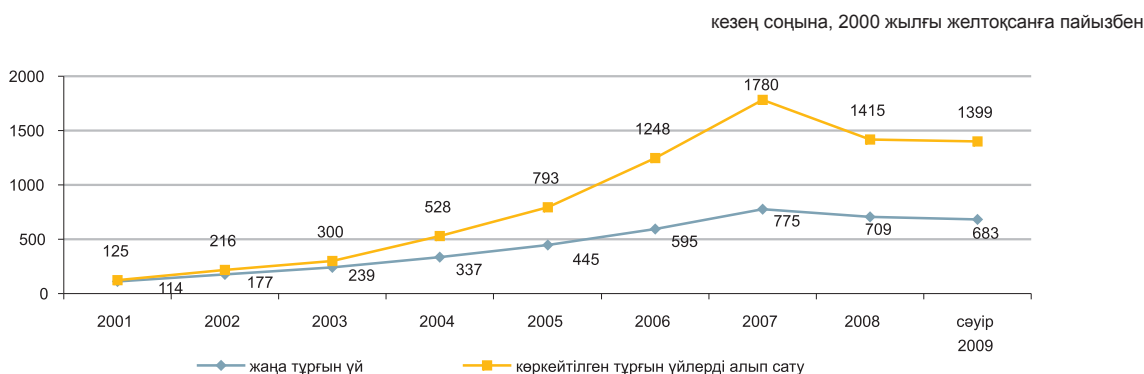

5.6 КӨТЕРМЕ САУДА БАҒАЛАРЫНЫҢ ИНДЕКСІ

кезең соңына, өткен жылғы желтоқсанға пайызбен

| | |
|----------------|-------|
| 2006 жыл | 102,0 |
| 2007 жыл | 99,3 |
| 2008 жыл | 107,0 |

өткен айға пайызбен

| | |
|------------------------|-------|
| 2007 жылғы сәуір | 99,9 |
| 2008 жылғы сәуір | 103,0 |
| 2009 жылғы сәуір | 99,5 |

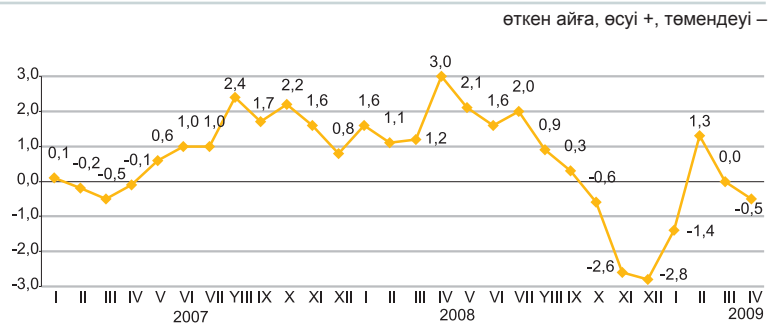

Ағымдағы жылғы сәуірде өткен аймен салыстырғанда көтерме сауда бағаларының төмендеуі мысқа – 14,3%, ұнға – 6,8%, күнбағыс майына – 6,6% және сұйытылған пропан мен бутанға – 3,4%, оның өсуі күрішке – 5,3%, шайға – 3,4%, темекі өнімдеріне – 2,1%, қантқа 1,8% тіркелген.

| | 2009 жылғы сәуір 2009 жылғы наурызға | 2009 жылғы сәуір 2008 жылғы сәуірге | 2009 жылғы сәуір 2008 жылғы желтоқсанға | 2009 жылғы сәуір 2005 жылғы желтоқсанға | 2009 жылғы қаңтар-сәуір 2008 жылғы қаңтар-сәуірге |
|---------------------------------------|--------------------------------------|-------------------------------------|---|---|---|
| Тауарлар мен өнімдер - барлығы | 99,5 | 100,5 | 99,6 | 131,1 | 103,3 |
| Тұтыну тауарлары | 100,5 | 109,1 | 104,9 | 127,0 | 108,6 |
| Аралық тұтыну өнімі | 98,6 | 92,7 | 94,0 | 134,1 | 98,6 |
| Өндіріс құралдары | 99,8 | 108,5 | 108,5 | 118,5 | 106,3 |

Түпкілікті мақсат бойынша сыныпталған тауарлар

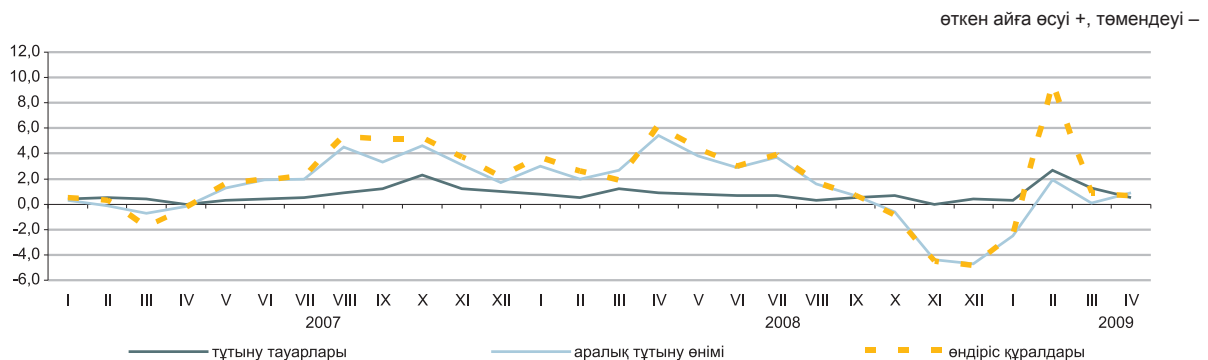

Негізгі топтар бойынша

| | 2009 жылғы сәуір 2009 жылғы наурызға | 2009 жылғы сәуір 2008 жылғы сәуірге | 2009 жылғы сәуір 2008 жылғы желтоқсанға | 2009 жылғы сәуір 2005 жылғы желтоқсанға | 2009 жылғы қаңтар-сәуір 2008 жылғы қаңтар-сәуірге |
|--|--------------------------------------|-------------------------------------|---|---|---|
| Жаңа піскен жемістер мен көкөністер | 100,3 | 121,1 | 101,8 | 178,0 | 129,0 |
| Ет және ет өнімдері | 99,8 | 106,7 | 101,5 | 136,7 | 106,9 |
| Сүт өнімдері, жұмыртқа, майлар мен тоң майлар | 98,8 | 100,5 | 97,9 | 141,3 | 102,9 |
| Қант, шоколад, кондитерлік өнімдер | 101,2 | 114,2 | 105,2 | 136,4 | 113,4 |
| Ұн мен жармалар | 93,8 | 100,4 | 90,1 | 159,8 | 111,0 |
| Кофе, шай, какао және дәмдеуіштер | 102,5 | 119,4 | 115,5 | 131,8 | 114,9 |
| Автомобильдерге арналған бөлшектер мен жабдықтар | 99,5 | 101,8 | 101,9 | 112,1 | 102,6 |
| Ыдыстар мен тазалағыш құралдар | 101,2 | 117,6 | 110,9 | 144,7 | 115,0 |
| Фармацевтикалық және медициналық тауарлар | 101,0 | 116,4 | 108,6 | 127,7 | 114,7 |
| Қатты, сұйық және газ тәрізді отын | 99,5 | 93,6 | 92,5 | 119,8 | 98,7 |
| Химиялық тауарлар | 100,0 | 108,4 | 100,5 | 116,4 | 110,5 |
| Шиналар | 99,1 | 102,5 | 99,1 | 133,2 | 103,4 |

5.7 КӨЛІК ЖӘНЕ БАЙЛАНЫС ҚЫЗМЕТТЕРІ ТАРИФТЕРІНІҢ ИНДЕКСІ

Жүк көлігі қызметтеріне

| кезең соңына, өткен жылғы желтоқсанға пайызбен | |
|--|-------|
| 2006 жыл | 111,7 |
| 2007 жыл..... | 100,4 |
| 2008 жыл..... | 110,5 |
| өткен айға пайызбен | |
| 2007 жылғы сәуір | 99,9 |
| 2008 жылғы сәуір | 109,9 |
| 2009 жылғы сәуір | 100,1 |

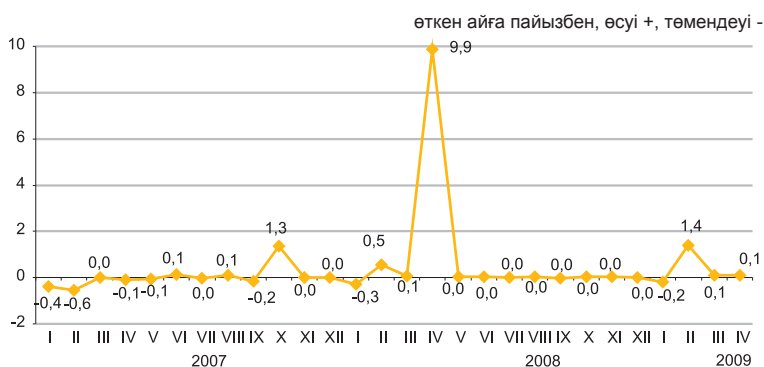

Жүк көлігінің түрлері бойынша

2009 жылғы сәуірде өткен аймен салыстырғанда жүк тасымалдау бойынша әуе көлігінің қызметтеріне тарифтер республика ішіндегі қатынастарда - 14,5 %, ТМД елдеріне - 8,6 %, ТМД-дан тыс елдерге - 6,7% көтерілді.

Автожол көлігімен жүктерді жеткізу ТМД-дан тыс елдерге - 0,7%, республика ішінде- 0,4%, қала шетіндегі қатынастарға 0,3% -ға қымбаттады.

| Жүк көлігі | пайызбен | | | | |
|------------|--------------------------------------|---|-------------------------------------|---|---|
| | 2009 жылғы сәуір 2009 жылғы наурызға | 2009 жылғы сәуір 2008 жылғы желтоқсанға | 2009 жылғы сәуір 2008 жылғы сәуірге | 2009 жылғы сәуір 2005 жылғы желтоқсанға | 2009 жылғы қаңтар-сәуір 2008 жылғы қаңтар-сәуірге |
| Жүк көлігі | 100,1 | 101,4 | 101,6 | 125,7 | 108,6 |
| Автожол | 100,2 | 103,1 | 107,0 | 124,9 | 108,3 |
| Теміржол | 100,0 | 99,7 | 99,7 | 137,3 | 111,6 |
| Әуе | 108,0 | 108,0 | 108,1 | 89,5 | 102,0 |
| Құбыр | 100,0 | 104,0 | 104,2 | 108,1 | 103,0 |

Заңды тұлғаларға көрсетілген байланыс қызметтеріне

| кезең соңына, өткен жылғы желтоқсанға пайызбен | |
|--|-------|
| 2006 жыл | 95,5 |
| 2007 жыл | 96,2 |
| 2008 жыл | 100,8 |
| өткен айға пайызбен | |
| 2007 жылғы сәуір | 99,8 |
| 2008 жылғы сәуір | 100,0 |
| 2009 жылғы сәуір | 99,9 |

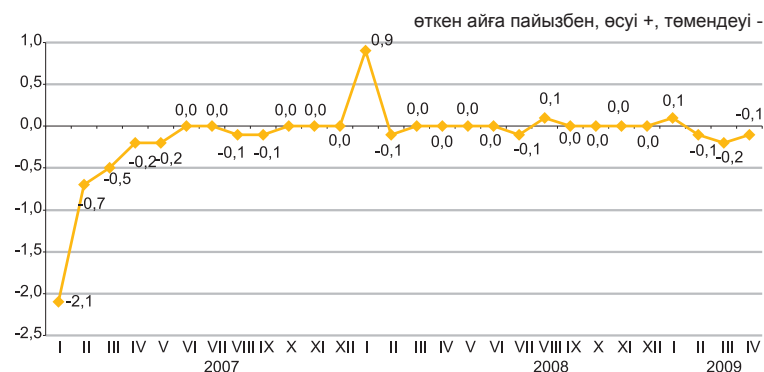

Байланыс қызметтерінің түрлері бойынша

| Байланыс қызметтері | пайызбен | | | | |
|---|--------------------------------------|---|-------------------------------------|---|---|
| | 2009 жылғы сәуір 2009 жылғы наурызға | 2009 жылғы сәуір 2008 жылғы желтоқсанға | 2009 жылғы сәуір 2008 жылғы сәуірге | 2009 жылғы сәуір 2005 жылғы желтоқсанға | 2009 жылғы қаңтар-сәуір 2008 жылғы қаңтар-сәуірге |
| Байланыс қызметтері | 99,9 | 99,8 | 99,7 | 92,4 | 99,8 |
| Почта қызметтері | 100,0 | 106,5 | 106,5 | 238,1 | 106,5 |
| Курьерлік байланыс қызметтері | 100,0 | 103,7 | 103,7 | 104,2 | 102,0 |
| Электр байланысы қызметтері | 99,9 | 99,6 | 99,6 | 90,0 | 99,7 |
| Қалалық телефон байланысы | 100,0 | 100,5 | 100,7 | 99,5 | 100,7 |
| Қалааралық телефон байланысы | 100,0 | 99,5 | 99,5 | 95,1 | 99,5 |
| Деректерді беруге арналған қызметтер | 100,0 | 100,0 | 100,0 | 100,0 | 100,0 |
| «Интернет» желісіне қатынауды ұсыну бойынша қызметтер | 99,0 | 95,5 | 95,0 | 63,1 | 97,2 |

5.8 СЫРТҚЫ САУДА БАҒАСЫНЫҢ ИНДЕКСІ

Экспорттық жеткізілімдер

кезең соңына, өткен жылғы желтоқсанға пайызбен

| | |
|----------|-------|
| 2006 жыл | 115,2 |
| 2007 жыл | 146,5 |
| 2008 жыл | 86,4 |

өткен айға пайызбен

| | |
|-------------------|-------|
| 2007 жылғы наурыз | 95,6 |
| 2008 жылғы наурыз | 103,6 |
| 2009 жылғы наурыз | 102,3 |

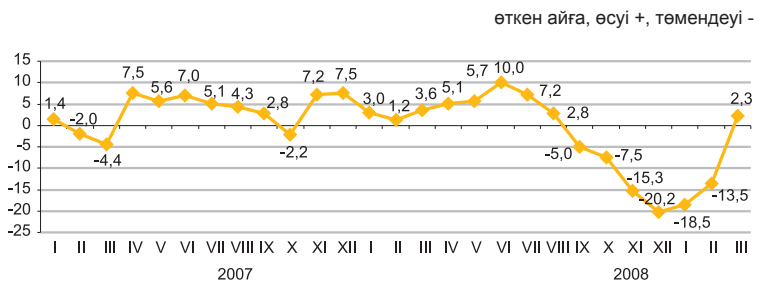

Импорттық түсімдер

кезең соңына, өткен жылғы желтоқсанға пайызбен

| | |
|----------|-------|
| 2006 жыл | 111,1 |
| 2007 жыл | 114,9 |
| 2008 жыл | 113,6 |

өткен айға пайызбен

| | |
|-------------------|-------|
| 2007 жылғы наурыз | 100,1 |
| 2008 жылғы наурыз | 101,0 |
| 2009 жылғы наурыз | 100,1 |

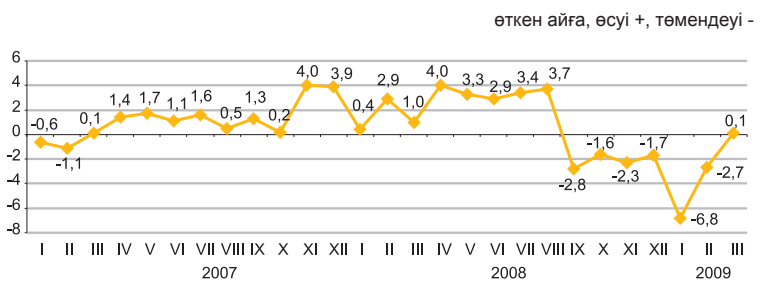

пайызбен

2009 жылғы наурызда өткен аймен салыстырғанда экспорт тауарлары бағасының мұнайға - 6,4%, түсті металдарға - 4,2% көтерілуі, мақтаға - 10,5%, бидайға - 9,7%, қара металдарға 2% төмендеуі байқалды. Импорт өнімдерінен бағаның өсімі дәрі-дәрмектерге - 13,1%, темекіге - 11,6%, балыққа - 11%, шайға - 10,8%, оның сүрекке - 10,1%, кофеге 7,4% төмендеуі белгіленді.

| | 2009 жылғы наурыз 2009 жылғы ақпанға | 2009 жылғы наурыз 2008 жылғы наурызға | 2009 жылғы наурыз 2008 жылғы желтоқсанға | 2009 жылғы наурыз 2005 жылғы желтоқсанға | 2009 жылғы қаңтар-наурыз 2008 жылғы қаңтар-наурызға |
|--------------------------|--------------------------------------|---------------------------------------|--|--|---|
| Экспорт - барлығы | 102,3 | 58,6 | 72,1 | 105,3 | 62,7 |
| Шикізат | 103,5 | 52,5 | 69,1 | 90,7 | 55,8 |
| Жартылай дайын өнімдер | 99,6 | 68,8 | 78,4 | 134,4 | 75,5 |
| Дайын өнімдер | 99,9 | 109,3 | 90,8 | 217,8 | 116,1 |
| Импорт - барлығы | 100,1 | 99,3 | 90,8 | 131,6 | 101,6 |
| Шикізат | 110,0 | 91,6 | 98,7 | 147,1 | 83,2 |
| Жартылай дайын өнімдер | 95,6 | 98,2 | 90,0 | 130,3 | 106,7 |
| Дайын өнімдер | 99,9 | 99,7 | 89,7 | 128,9 | 102,3 |

Өнім топтары бойынша

пайызбен

| | Экспорттық жеткізілімдер | | | | Импорттық түсімдер | | | |
|---|--------------------------------------|---------------------------------------|--|--|--------------------------------------|---------------------------------------|--|--|
| | 2009 жылғы наурыз 2009 жылғы ақпанға | 2009 жылғы наурыз 2008 жылғы наурызға | 2009 жылғы наурыз 2008 жылғы желтоқсанға | 2009 жылғы наурыз 2005 жылғы желтоқсанға | 2009 жылғы наурыз 2009 жылғы ақпанға | 2009 жылғы наурыз 2008 жылғы наурызға | 2009 жылғы наурыз 2008 жылғы желтоқсанға | 2009 жылғы наурыз 2005 жылғы желтоқсанға |
| Балық және шаян тәрізділер, жұмсақ денелілер мен басқа да су омыртқасыздары | 101,4 | 73,1 | 86,7 | 140,8 | 111,0 | 100,3 | 94,2 | 132,6 |
| Сүт өнімдері, құс жұмыртқасы | 99,5 | 115,2 | 86,4 | 127,8 | 98,8 | 75,9 | 85,1 | 122,1 |
| Дәнді дақылдар | 90,3 | 74,9 | 86,8 | 215,3 | 115,0 | 85,1 | 97,8 | 213,3 |
| Қант және қанттан жасалған кондитерлік өнімдер | 96,0 | 86,4 | 99,2 | 114,8 | 93,9 | 115,7 | 95,8 | 69,4 |
| Алкогольді ішімдіктер және алкогольсіз сусындар | 100,5 | 104,2 | 97,1 | 220,1 | 98,1 | 75,6 | 82,8 | 111,5 |
| Минералды өнімдер | 103,9 | 52,0 | 68,8 | 89,6 | 106,1 | 85,0 | 94,6 | 137,5 |
| Қара және түсті металдар | 100,2 | 67,4 | 76,8 | 132,7 | 96,7 | 109,8 | 94,7 | 139,8 |
| Химия өнеркәсібі өнімдері | 98,0 | 70,3 | 71,7 | 110,7 | 104,0 | 99,4 | 96,6 | 118,5 |
| Пластмасса және одан жасалған бұйымдар | 100,7 | 82,7 | 84,1 | 125,6 | 100,9 | 82,9 | 74,6 | 89,4 |
| Тоқыма және тоқыма бұйымдар | 93,4 | 83,7 | 91,7 | 114,1 | 103,0 | 94,0 | 95,9 | 194,2 |

6. ҰЛТТЫҚ ЭКОНОМИКА

6.1 ҚЫСҚА МЕРЗІМДІ ЭКОНОМИКАЛЫҚ ИНДИКАТОР

| өткен жылғы тиісті айға пайызбен | | |
|----------------------------------|-------|------|
| | 2008 | 2009 |
| қаңтар | 104,4 | 97,1 |
| ақпан | 105,4 | 95,3 |
| наурыз | 106,5 | 94,1 |
| сәуір | 99,1 | 93,2 |
| мамыр | 104,2 | |
| маусым | 103,4 | |
| шілде | 102,2 | |
| тамыз | 104,8 | |
| қыркүйек | 94,6 | |
| қазан | 99,9 | |
| қараша | 100,6 | |
| желтоқсан | 99,5 | |

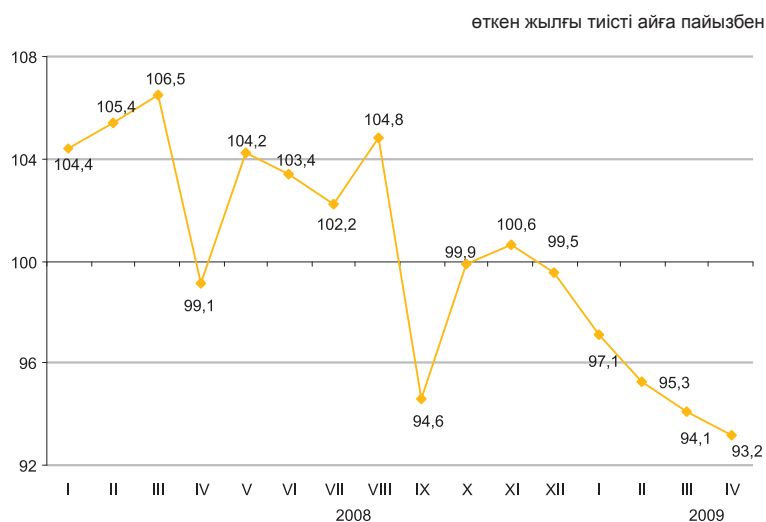

| өткен жылғы тиісті кезеңге пайызбен | | |
|-------------------------------------|-------|------|
| | 2008 | 2009 |
| қаңтар | 104,4 | 97,1 |
| қаңтар-ақпан | 104,9 | 96,3 |
| қаңтар-наурыз | 105,4 | 95,5 |
| қаңтар-сәуір | 104,0 | 94,9 |
| қаңтар-мамыр | 104,0 | |
| қаңтар-маусым | 104,4 | |
| қаңтар-шілде | 104,3 | |
| қаңтар-тамыз | 104,9 | |
| қаңтар-қыркүйек | 103,2 | |
| қаңтар-қазан | 102,8 | |
| қаңтар-қараша | 102,6 | |
| қаңтар-желтоқсан | 102,4 | |

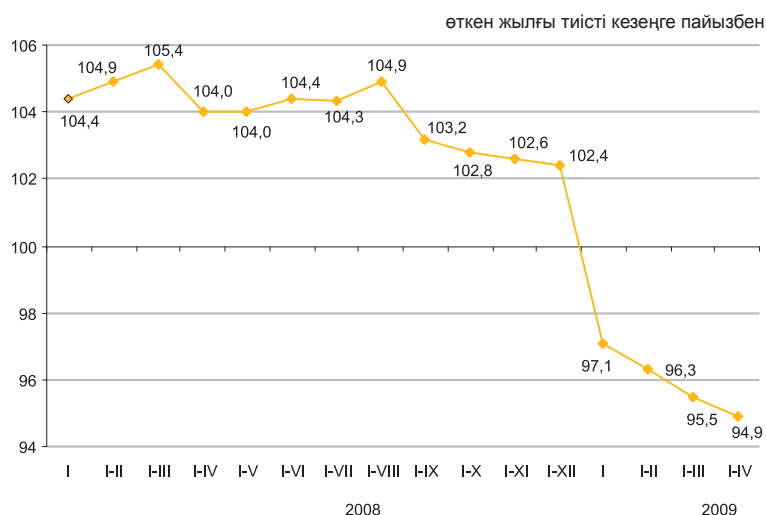

Қысқа мерзімді экономикалық индикатор – экономиканың даму үрдістерін сипаттайтын көрсеткіш. Оны есептеу жедел есептеуді қамтамасыз ету мақсатында жүзеге асырылады және ауыл шаруашылығы, өнеркәсіп, құрылыс, сауда, көлік және байланыс сияқты негізгі салалар бойынша шығарылым индекстерінің өзгеруіне негізделеді. Аталған салалардың ЖІӨ көлеміндегі үлесі 67-68%.

6.2 ЖАЛПЫ ІШКІ ӨНІМ

нақты көлем индексі, өткен жылғы тиісті кезеңге пайызбен

| | |
|--------------------------|-------|
| 2001 жыл | 113,5 |
| 2002 жыл | 109,8 |
| 2003 жыл | 109,3 |
| 2004 жыл | 109,6 |
| 2005 жыл | 109,7 |
| 2006 жыл | 110,7 |
| 2007 жыл | 108,9 |
| 2008 жыл* | 103,2 |
| 2009 жылғы қаңтар-наурыз | 97,8 |

* Тоқсандық негіздегі деректер.



Тауарлар мен қызметтер өндірісі

2009 жылғы қаңтар-наурызда ЖІӨ-нің құрылымында тауарлар өндірісі 36,3%, қызметтер өндірісі 65,8% құрады. ЖІӨ-нің өндірісінде негізгі үлесті – 28,2% өнеркәсіп және 22,6% - жылжымайтын мүлікпен жасалатын операциялар, жалға беру және тұтынушыларға қызмет көрсету алып отыр.

өткен жылғы тиісті кезеңге пайызбен

| 2009 жылғы қаңтар-наурыз | | | |
|--------------------------|---------------------------------|---------------------|----------|
| | жалпы қосылған құн, млрд. теңге | нақты көлем индексі | дефлятор |
| Барлығы | 3 045,9 | 97,8 | 97,2 |
| Тауарлар өндірісі | 1 104,8 | 95,4 | 85,2 |
| Қызметтер өндірісі | 2 004,3 | 100,9 | 107,9 |

Экономикалық қызмет түрлері бойынша ЖІӨ

өткен жылғы тиісті кезеңге пайызбен

| | 2009 жылғы қаңтар-наурыз | | | | | | |
|--|---------------------------------|---------------------|-------|----------|-------|------------------------------------|-------|
| | жалпы қосылған құн, млрд. теңге | нақты көлем индексі | | дефлятор | | ЖІӨ құрылымы, қорытындыға пайызбен | |
| | | 2008 | 2009 | 2008 | 2009 | 2008 | 2009 |
| Жалпы ішкі өнім | 3 045,9 | 106,1 | 97,8 | 119,1 | 97,2 | 100,0 | 100,0 |
| Ауыл шаруашылығы, аң аулау, орман шаруашылығы, балық аулау, балық өсіру | 82,6 | 103,7 | 103,6 | 132,2 | 116,8 | 2,1 | 2,7 |
| Өнеркәсіп | 856,1 | 103,7 | 95,2 | 128,1 | 80,9 | 34,7 | 28,2 |
| Құрылыс | 166,1 | 126,9 | 93,4 | 119,5 | 99,8 | 5,6 | 5,4 |
| Сауда; автомобиль, тұрмыстық бұйымдар мен жеке пайдаланатын заттарды жөндеу | 444,0 | 102,0 | 94,7 | 118,6 | 108,3 | 13,5 | 14,6 |
| Қонақ үйлер мен мейрамханалар | 36,5 | 122,6 | 106,0 | 127,1 | 107,4 | 1,0 | 1,2 |
| Көлік | 229,0 | 100,4 | 95,0 | 112,2 | 107,5 | 7,0 | 7,5 |
| Байланыс | 72,2 | 128,8 | 104,2 | 114,7 | 83,0 | 2,6 | 2,4 |
| Қаржы қызметі | 184,5 | 119,7 | 109,6 | 115,5 | 89,5 | 5,9 | 6,1 |
| Жылжымайтын мүлікпен жасалатын операциялар, жалға беру және тұтынушыларға қызмет көрсету | 689,7 | 107,6 | 103,1 | 118,1 | 114,1 | 18,2 | 22,6 |
| Мемлекеттік басқару | 83,2 | 105,4 | 109,3 | 106,2 | 121,7 | 2,0 | 2,7 |
| Білім беру | 132,3 | 103,2 | 101,9 | 110,4 | 112,1 | 3,6 | 4,3 |
| Денсаулық сақтау және әлеуметтік қызмет көрсету | 68,7 | 105,6 | 99,5 | 109,5 | 113,2 | 1,9 | 2,3 |
| Өзге де қызметтер | 64,1 | 104,2 | 102,3 | 114,8 | 113,2 | 1,7 | 2,1 |
| Қаржы делдалдығының жанама өлшенетін қызметтері | -200,5 | 121,4 | 110,4 | 131,6 | 101,6 | -5,6 | -6,6 |
| Жалпы қосылған құн | 2 908,5 | 106,0 | 97,9 | 119,8 | 98,4 | 94,2 | 95,5 |
| Өнімдерге салынған таза салықтар | 137,4 | 108,4 | 96,1 | 109,9 | 77,1 | 5,8 | 4,5 |

6.3 НЕГІЗГІ КАПИТАЛҒА САЛЫНҒАН ИНВЕСТИЦИЯЛАР

өткен жылғы тиісті кезеңге пайызбен
 2007 жыл 113,5
 2008 жылғы қаңтар-желтоқсан 104,6
 2009 жылғы қаңтар-сәуір 106,3

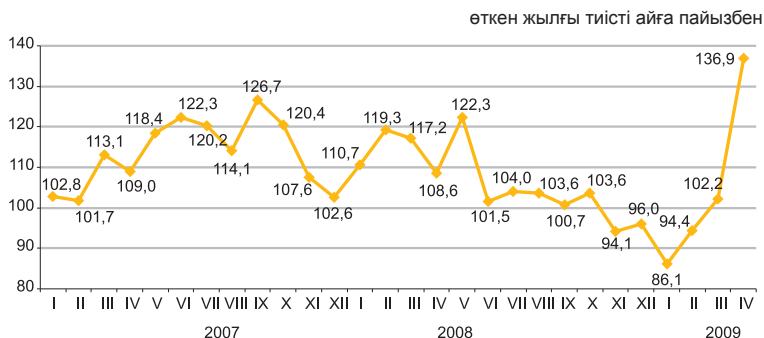

Қаржыландыру көздері бойынша

2009 жылғы қаңтар-сәуірде негізгі капиталға салынған инвестициялардың жалпы көлемі бағалау есебімен 978,1 млрд. теңгені құрады. Инвестициялардың өсуіне шетел инвестициялары көлемінің 2,2 есеге өсуі себеп болды.

2009 жылғы сәуірде наурызбен салыстырғанда инвестициялардың көлемі 26,9% өсті.

| | 2008 жылғы қаңтар-сәуір | | 2009 жылғы қаңтар-сәуір | |
|--|-------------------------|------------------------|-------------------------|------------------------|
| | млн. теңге | үлес салмағы, пайызбен | млн. теңге | үлес салмағы, пайызбен |
| Негізгі капиталға салынған инвестициялар | 851 333 | 100,0 | 978 113 | 100,0 |
| бюджет қаражаттары | 104 935 | 12,3 | 97 751 | 10,0 |
| меншікті қаражаттар | 414 140 | 48,7 | 365 651 | 37,4 |
| шетелдік қаражаттар | 179 575 | 21,1 | 434 737 | 44,4 |
| қарыз қаражаттары | 152 683 | 17,9 | 79 974 | 8,2 |

Технологиялық құрылымы бойынша

Құрылыс-монтаж жұмыстарына бағытталған инвестициялар едәуір төмендеді (32,3%). Мұның өзінде, машиналарға, жабдыққа, құрал-жабдықтарға инвестициялық салымдардың едәуір артуы байқалады. Олардың көлемі 1,7 еседен артыққа ұлғайды.

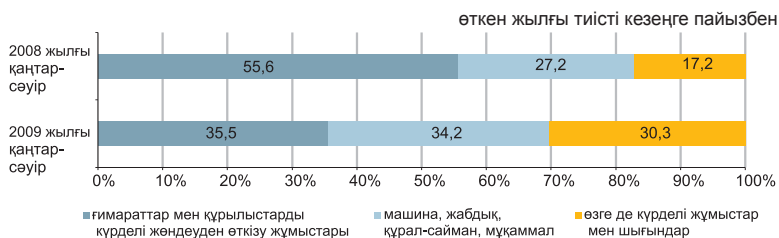

Пайдалану бағыттары бойынша

Инвестиция салымдарының басым салалары кен өндіру өнеркәсібі, жылжымайтын мүлікпен жасалатын операциялар, тұтынушыларға жалға беру және қызмет көрсету болып қалады, инвестициялардың жалпы көлеміндегі олардың үлесі, тиісінше, 28,1% және 24,8% құрады.



Кәсіпорындардың мөлшерлілігі бойынша

Негізгі инвестициялық салымдарды ірі кәсіпорындар жүзеге асырады, олардың негізгі капиталға салған инвестицияларының көлемі 489,2 млрд. теңгені құрады және өткен жылмен салыстырғанда 7,1% артты.

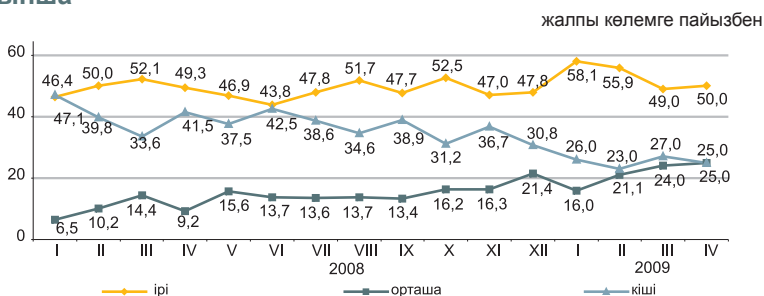

6.4 ОТЫН-ЭНЕРГЕТИКАЛЫҚ РЕСУРСТАР (ОЭР)

Ресурстар

ОЭР-дың жалпы көлемінде табиғи ресурстар едәуір үлесті құрайды. Оның ресурстар құрылымында өндірудің үлес салмағы 2008 жылғы қаңтар-наурыздағы 91,0%-дан 2009 жылғы қаңтар-наурызда 91,7%-ға дейін шамалы өсуі байқалды. Сонымен қоса импорт үлесі, тиісінше 9,0%-дан 8,3%-ға дейін төмендеді.

| | Табиғи ресурстардың жалпы көлеміндегі үлес салмағы, пайызбен | 2008 жылғы қаңтар-наурызға пайызбен | | |
|----------------|--|-------------------------------------|---------|--------|
| | | ресурстар | өндіріс | импорт |
| Шикі мұнай | 46,2 | 101,6 | 104,7 | 79,5 |
| Көмір | 33,8 | 82,5 | 82,5 | 91,0 |
| Табиғи газ | 11,7 | 94,9 | 95,5 | 93,5 |
| Газ конденсаты | 8,3 | 91,0 | 91,0 | - |

ресурстардың жалпы көлеміне пайызбен

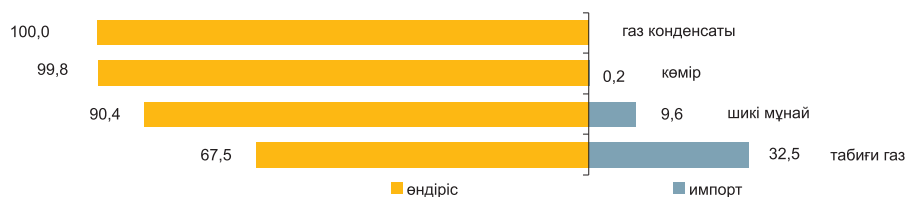

Мұнай өнімдерінің ресурстары негізінен меншікті өндіріс (65–99%) есебінен қалыптасты. Мұнай өнімдеріне сұраныс олардың импортымен жартылай толықтырылған. 2009 жылғы қаңтар-наурызда 2008 жылғы тиісті кезеңмен салыстырғанда автомобиль бензині, керосин импорты үлесінің, тиісінше – 33,1%-дан 34,7%-ға, 18,3%-дан 30,8%-ға дейін көтерілуі, сондай-ақ газойльдің, тиісінше, 12,7%-дан 11,7%-ға дейін төмендеуі байқалды. Мазут импортының үлесі 2008 жылғы қаңтар-наурыздағы деңгейінде қалып, 0,4% құрады.

| | 2008 жылғы қаңтар-наурызға пайызбен | ресурстардың жалпы көлеміне пайызбен | | |
|------------------------------|-------------------------------------|--------------------------------------|---------|--------|
| | | ресурстар | өндіріс | импорт |
| Автомобиль бензині | 87,9 | 65,3 | 34,7 | 2,7 |
| Газойль | 84,0 | 88,3 | 11,7 | 25,2 |
| Керосин | 78,5 | 69,2 | 30,8 | - |
| Мазут | 83,2 | 99,6 | 0,4 | 52,4 |
| Сұйытылған пропан және бутан | 112,3 | 98,2 | 1,8 | 88,3 |

Пайдалану

Республиканың мұнай рыногы шикізатты экспорттау бағытын иеленеді. Мұнайды жеткізу негізінен Италияға (23,9%), Швейцарияға (18,9%), Францияға (11,8%) жүзеге асырылады. Ресурстардың жалпы көлемінде мұнайды экспорттық жеткізу үлесі 2008 жылмен салыстырғанда 6,9 пайыздық тармаққа өсті. Көмір және газ конденсатын тұтыну көп жағдайда республикада жүзеге асырылады.

| | 2008 жылғы қаңтар-наурызға пайызбен | |
|----------------|-------------------------------------|---------------------|
| | экспорт | ішкі рынокта өткізу |
| Шикі мұнай | 109,7 | 48,4 |
| Көмір | 92,4 | 78,8 |
| Табиғи газ | 108,1 | 6,0 |
| Газ конденсаты | 84,5 | 92,4 |

ресурстардың жалпы көлеміне пайызбен

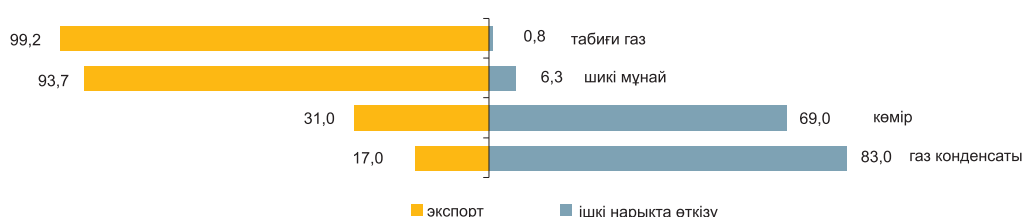

6.5 БИЗНЕС ТІРКЕЛІМІ

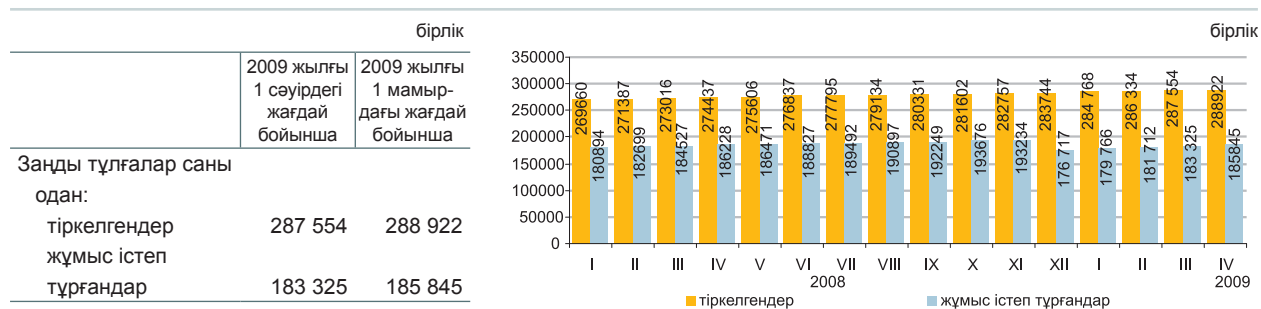

Тіркелген заңды тұлғалардың саны Қазақстанда жыл сайын артып отыр. Ең көп тіркелген заңды тұлғалардың саны сауда; автомобильдерді, тұрмыстық бұйымдарды және жеке пайдаланатын заттарды жөндеу қызметіне келеді. Оның үлесі 2009 жылғы мамырға 33,4% құрады. Екінші орында – жылжымайтын мүлікпен операциялар (15%), үшінші орында – құрылыс (12,7%). Осы үш қызмет түрлерінің жиынтық үлесі барлық тіркелген заңды тұлғалардың 61,1%-ын – құрайды.

Қызмет түрлері және белсенділігі бойынша тіркелген заңды тұлғалар

2009 жылғы 1 мамырдағы жағдай бойынша; бірлік

| | Барлығы | одан | | | | таратылу процесінде |
|---|---------|-------------------|------------------------------------|----------|-----------------------------|---------------------|
| | | жұмыс істейтіндер | оның ішінде | | | |
| | | | әлі жұмыс істемейтіндер (жаңалары) | белсенді | уақытша жұмыс істемейтіндер | |
| Барлығы | 288 922 | 185 845 | 29 277 | 113 714 | 42 854 | 4 251 |
| Сауда; автомобильдерді, тұрмыстық бұйымдарды және жеке пайдаланатын заттарды жөндеу | 96 456 | 51 561 | 10 013 | 29 015 | 12 533 | 1 544 |
| Жылжымайтын мүлікпен операциялар | 43 386 | 29 826 | 5 191 | 17 816 | 6 819 | 594 |
| Құрылыс | 36 738 | 26 622 | 5 584 | 10 667 | 10 371 | 367 |
| Коммуналдық, әлеуметтік және дербес қызметтер көрсету | 20 974 | 13 516 | 2 208 | 8 145 | 3 163 | 307 |
| Өңдеу өнеркәсібі | 20 354 | 12 090 | 1 269 | 7 914 | 2 907 | 364 |
| Білім беру | 14 794 | 12 978 | 416 | 12 103 | 459 | 134 |
| Көлік және байланыс | 13 722 | 9 006 | 1 794 | 5 166 | 2 046 | 234 |
| Ауыл шаруашылығы, аң аулау және орман шаруашылығы | 13 017 | 8 094 | 664 | 5 037 | 2 393 | 397 |
| Мемлекеттік басқару | 9 795 | 9 037 | 160 | 8 800 | 77 | 40 |
| Қаржы қызметі | 6 364 | 4 180 | 1 179 | 2 483 | 518 | 57 |
| Денсаулық сақтау және әлеуметтік қызмет көрсету | 6 127 | 4 454 | 294 | 3 705 | 455 | 69 |
| Қонақ үйлер мен мейрамханалар | 3 177 | 1 863 | 224 | 1 162 | 477 | 53 |
| Кен өндіру өнеркәсібі | 1 911 | 1 322 | 182 | 766 | 374 | 22 |
| Электр энергиясын, газ бен су өндіру және бөлу | 1 691 | 1 073 | 64 | 813 | 196 | 65 |
| Балық аулау, балық өсіру | 414 | 221 | 35 | 120 | 66 | 4 |
| Аумақтан тыс ұйымдардың қызметі | 2 | 2 | | | 2 | |

Меншік нысандары бойынша тіркелген заңды тұлғалар

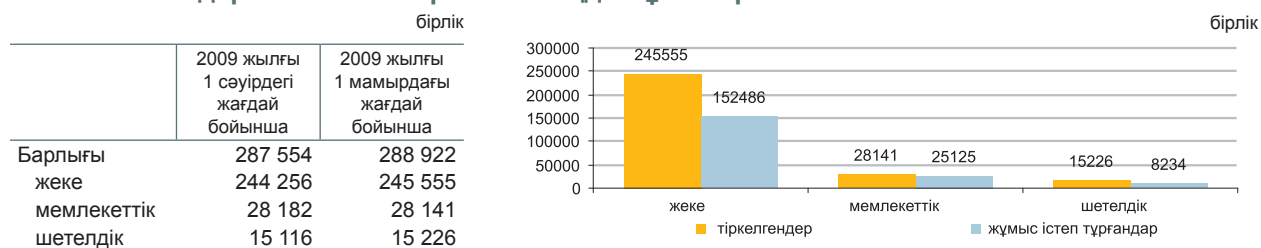

Тіркелген заңды тұлғалардың мөлшерлілігі бойынша саны

| | бірлік | |
|---------|---------------------------------------|---------------------------------------|
| | 2009 жылғы 1 сәуірдегі жағдай бойынша | 2009 жылғы 1 мамырдағы жағдай бойынша |
| Барлығы | 287 554 | 288 922 |
| шағын | 272 303 | 273 664 |
| орта | 12 877 | 12 886 |
| ірі | 2 374 | 2 372 |

Тіркелген заңды тұлғалардың белсенділігі бойынша саны

| | бірлік | |
|------------------------------------|---------------------------------------|---------------------------------------|
| | 2009 жылғы 1 сәуірдегі жағдай бойынша | 2009 жылғы 1 мамырдағы жағдай бойынша |
| Барлығы | 287 554 | 288 922 |
| жұмыс істейтіндер | 183 325 | 185 845 |
| белсенді | 112 301 | 113 714 |
| уақытша жұмыс істемейтіндер | 41 459 | 42 854 |
| әлі жұмыс істемейтіндер (жаңалары) | 29 565 | 29 277 |
| таратылу процесінде | 4 246 | 4 251 |

7. САУДА

7.1 БӨЛШЕК САУДА

| | |
|-------------------------------|-------|
| өткен жылға пайызбен | |
| 2007 жыл | 110,7 |
| 2008 жыл* | 103,6 |
| өткен айға пайызбен | |
| 2008 жылғы сәуір | 105,4 |
| 2009 жылғы сәуір | 100,6 |
| тиісті айға пайызбен | |
| 2008 жылғы сәуір | 94,5 |
| 2009 жылғы сәуір | 90,0 |
| тиісті кезеңге пайызбен | |
| 2008 жылғы қаңтар-сәуір | 101,5 |
| 2009 жылғы қаңтар-сәуір | 94,8 |

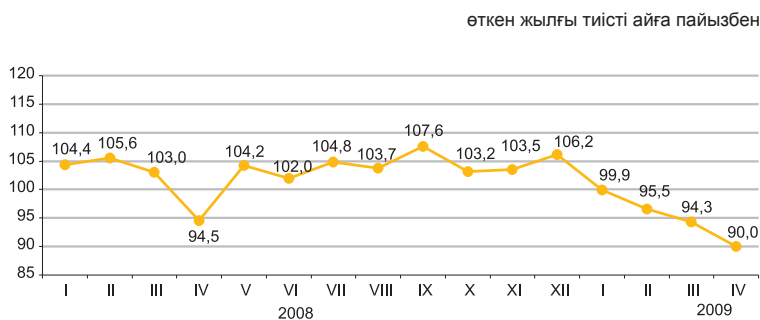

* Жедел деректер бойынша.

Өткізу арналары бойынша

2009 жылғы қаңтар-сәуірде бөлшек сауда көлемінің азаюы 2008 жылғы тиісті кезеңмен салыстырғанда 5,2% құрады. Тауар айналымының қысқаруы сауда кәсіпорындарының сату көлемдерінің төмендеуіне байланысты (9,2%) болды, оның айналым құрылымындағы үлесі 54,7% құрады.

Ірі және орта сауда кәсіпорындарын зерттеу деректері бойынша олардың қазақстандық қамтудағы тауарлардың өткізілуінде азық-түлік тауарлары (60-90%) басым орын алуда. Азық-түлік емес тауарлар негізінен импорт өнімдерімен (фармацевтикалық тауарлар 80%-дан астам, жуу, тазарту құралдары - 90%) көрсетілген.

| | Үлес салмағы | 2009 жылғы сәуір 2008 жылғы сәуірге | 2009 жылғы сәуір 2009 жылғы наурызға | 2009 жылғы қаңтар-сәуір 2008 жылғы қаңтар-сәуірге |
|---|--------------|-------------------------------------|--------------------------------------|---|
| Бөлшек сауда | 100,0 | 90,0 | 100,6 | 94,8 |
| сауда кәсіпорындары базарларда және жеке кәсіпкерлермен | 54,7 | 82,6 | 100,2 | 90,8 |
| | 45,3 | 100,5 | 101,1 | 100,1 |

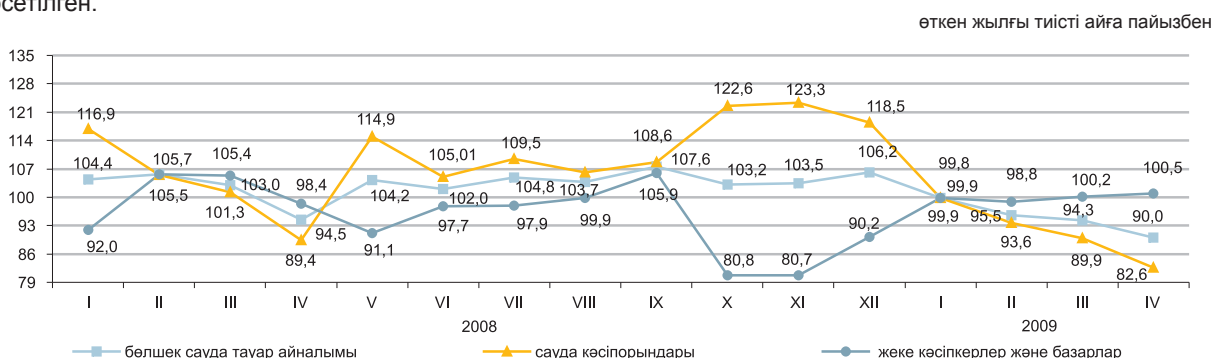

Кәсіпорындардың ауқымы бойынша

орта және ірі кәсіпорындар
27,1

шағын кәсіпорындар
27,6

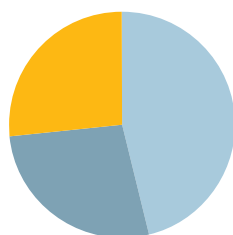

базарлардағы сауда және жеке кәсіпкерлер
45,3

жалпы көлемге пайызбен

7.2 РЕСУРСТАР БАЛАНСЫ ЖӘНЕ ЖЕКЕЛЕГЕН ТАУАРЛАРДЫ ПАЙДАЛАНУ

(КБК және СА деректері бойынша)

Азық-түлік тауарлары

Отандық өндірістегі тауарлардың едәуір үлес салмағын азық-түлік тауарларының көпшілігі алады. Сонымен бірге, ресурстары олардың импортымен қамтамасыз етілетін бірқатар өнімдер бар: қайта өңделген жемістер және жаңғақтар (91,8%), консервіленген көкөністер және саңырауқұлақтар (78,9%), консервіленген балық (67,7%), кофе және шай (60,8%), құс еті (57,6%). Азық-түлік тауарларының экспорты едәуір деңгейде ұн есебінен жүзеге асырылуы жалғасуда, оның ресурстардың жалпы көлемінен 55,6% сыртқы нарыққа шығарылады.

| | 2008 жылғы қаңтар-наурызға пайызбен | | | ресурстардың жалпы көлеміне пайызбен | |
|--|-------------------------------------|-------------|---------|--------------------------------------|---------------------|
| | ресурстар, барлығы | оның ішінде | | экспорт | ішкі нарықта өткізу |
| | өндіріс | импорт | | | |
| Ұн | 114,7 | 114,4 | 5,0 есе | 55,6 | 44,4 |
| Жарма | 96,7 | 92,1 | 122,1 | 10,6 | 89,4 |
| Макарон өнімдері | 100,0 | 98,6 | 110,2 | 5,3 | 94,7 |
| Нан-тоқаш және кондитерлік өнімдер | 90,7 | 98,4 | 82,6 | 1,5 | 98,5 |
| Қант | 37,8 | 49,5 | 10,8 | 6,4 | 93,6 |
| Минералды су және алкогольсіз сусындар | 100,3 | 100,1 | 104,2 | 2,2 | 97,8 |
| Өсімдік майы | 95,9 | 94,7 | 97,8 | 2,5 | 97,5 |
| Ет | 97,4 | 103,5 | 70,6 | 0,0 | 100,0 |
| Сүт өнімдері | 91,9 | 86,9 | 107,2 | 0,2 | 99,8 |

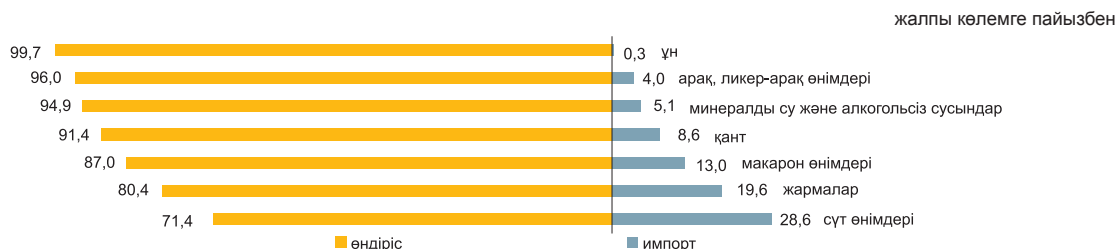

Азық-түлік емес тауарлар

Азық-түлік емес тауарлардың нарығы көбінесе басқа елдерден әкелумен қамтамасыз етіледі. Ресурстарды толтыруда импорттың басымдылығы мынадай тауарларда: жеке бас гигиенасы тауарларында (100%), сыртқы киімдерде (90%), фармацевтикалық өнімдерде (88,5%), аяқкиімде (48,6%), ас үй жиһаздарында (43,5%) байқалады. Тұрмыстық электр тауарларының арасында сондай-ақ, миксерлер және шырын сыққыштар (97,4%), кір жуатын машиналар (60,8%) бойынша импорт маңызды. Компьютерлік жабдықтардың отандық өндірістегі үлесі 72,2% ресурстардың жалпы көлемін құрады. Теледидарлар нарығында импорттың үлесі 38,4% құрайды. Құрылыс материалдарының ресурстары бойынша осыған ұқсас жағдай қалыптасуда. Отандық өндіріс табиғи шикізат болып табылатын тек құрылыс материалдарында басым (ресурстардың жалпы көлемінен (93,6-100%): әк, асбест, табиғи құмдар, әктас және ғаныш, бор және доломит, саз және каолин. Цемент ресурстары 2009 жылғы қаңтар-наурызда 2008 жылғы тиісті кезеңге қарағанда 30,9%, оның ішінде өндіріс – 20,2%, импорт 63,2% төмендеді. Цемент ресурсындағы жалпы көлемде отандық өндіріс үлесі 86,7%-ды құрады.

| | 2008 жылғы қаңтар-наурызға пайызбен | | | ресурстардың жалпы көлеміне пайызбен | |
|-----------------------------|-------------------------------------|---------|--------|--------------------------------------|---------------------|
| | ресурстар, барлығы | өндіріс | импорт | экспорт | ішкі нарықта өткізу |
| Жеңіл автомобильдер | 50,3 | 13,0 | 51,2 | 0,4 | 99,6 |
| Жүк автомобильдері | 46,7 | 6,6 | 50,1 | 24,1 | 75,9 |
| Компьютерлік құрал-жабдық | 66,4 | 71,0 | 56,7 | 0,3 | 99,7 |
| Ішкі киім | 85,4 | 94,9 | 85,0 | 31,3 | 68,7 |
| Сыртқы киім | 122,3 | 119,5 | 122,6 | 8,5 | 91,5 |
| Электр энергия санауыштары | 146,7 | 144,6 | 150,1 | 0,0 | 100,0 |
| Теледидарлар | 97,2 | 95,6 | 99,9 | 0,3 | 99,7 |
| Мақта мата | 72,5 | 71,0 | 80,7 | 69,1 | 30,9 |
| Аяқкиім | 47,1 | 47,5 | 46,7 | 5,2 | 94,8 |
| Ас үй жиһазы | 71,3 | 85,6 | 58,6 | 0,1 | 99,9 |
| Үй ішіндегі құрал-жабдықтар | 133,5 | 111,8 | 137,8 | 0,9 | 99,1 |



7.3 СЫРТҚЫ САУДА АЙНАЛЫМЫ

(КБК деректері бойынша)

| | |
|------------------------|-------|
| өткен айға пайызбен | |
| 2008 жылғы наурыз..... | 107,7 |
| 2009 жылғы наурыз..... | 103,3 |
| тиісті айға пайызбен | |
| 2008 жылғы наурыз..... | 132,6 |
| 2009 жылғы наурыз..... | 61,3 |

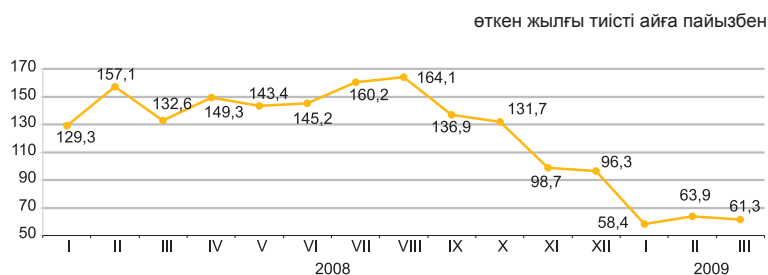

Сыртқы сауда айналымының құрылымы бойынша

2009 жылғы қаңтарда-наурызда сыртқы сауда айналымы 14,0 млрд. АҚШ долларын құрады (2008 жылғы қаңтар-наурызбен салыстырғанда 38,8% төмендеді), оның ішінде экспорт – 8,0 млрд. АҚШ долл. (49,2% төмендеді) және импорт – 6,0 млрд. АҚШ долл. (15,6% төмендеді).

| | пайызбен | |
|-----------------------------|---|--------------------------------------|
| | 2009 жылғы қаңтар-наурыз 2008 жылғы қаңтарға-наурызға | 2009 жылғы наурыз 2009 жылғы ақпанға |
| Сыртқы сауда тауар айналымы | 61,2 | 103,3 |
| оның ішінде: | | |
| экспорт | 50,8 | 98,8 |
| импорт | 84,4 | 109,5 |

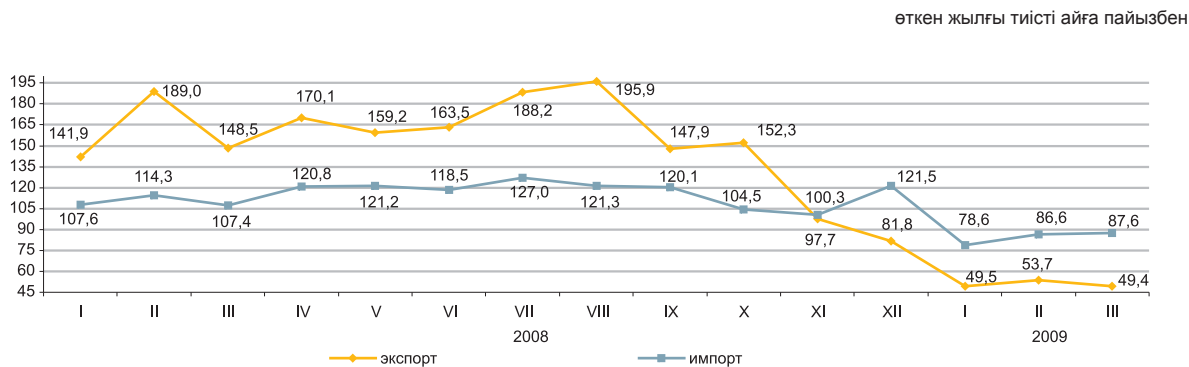

Жекелеген елдер бойынша

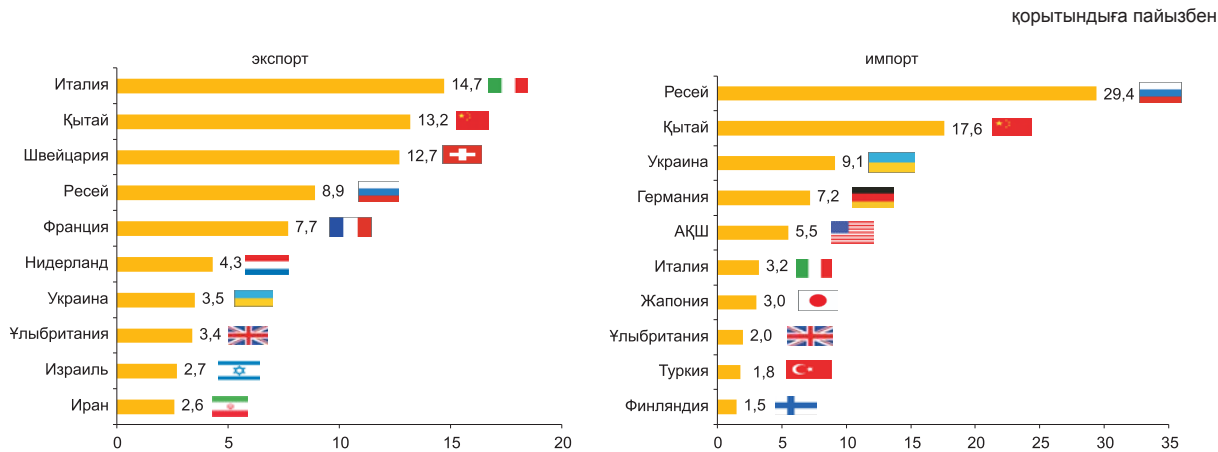

8. ЭКОНОМИКАНЫҢ НАҚТЫ СЕКТОРЫ

8.1 ӨНЕРКӘСІП ӨНДІРІСІ

өткен жылғы тиісті кезеңге пайызбен

| | |
|-----------------------------------|-------|
| 2007 жыл | 105,0 |
| 2008 жылғы қаңтар-желтоқсан | 102,1 |
| 2009 жылғы қаңтар-сәуір | 95,2 |

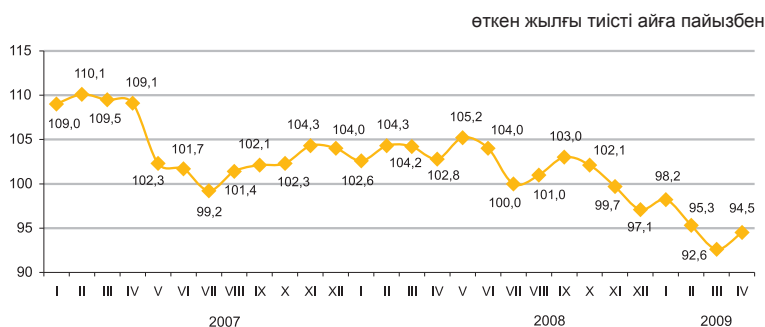

Өнеркәсіп салалары бойынша

2009 жылғы қаңтар-сәуірде 2227,8 млрд. теңгенің өнеркәсіп өнімі өндірілді. Кен өндіру өнеркәсібінде 1221,8 млрд. теңгенің, өңдеу өнеркәсібінде – 787,7 млрд. теңгенің, электр энергиясын, газ бен су өндіру және бөлуде – 218,4 млрд. теңгенің өнімі өндірілді.

| | пайызбен | |
|--|---|---|
| | 2009 жылғы қаңтар-сәуір 2008 жылғы қаңтар-сәуірге | 2008 жылғы қаңтар-сәуір 2007 жылғы қаңтар-сәуірге |
| Өнеркәсіп | 95,2 | 103,5 |
| Кен өндіру өнеркәсібі | 99,9 | 106,3 |
| Өңдеу өнеркәсібі | 87,8 | 99,1 |
| Электр энергиясын, газ бен су өндіру және бөлу | 91,7 | 107,9 |

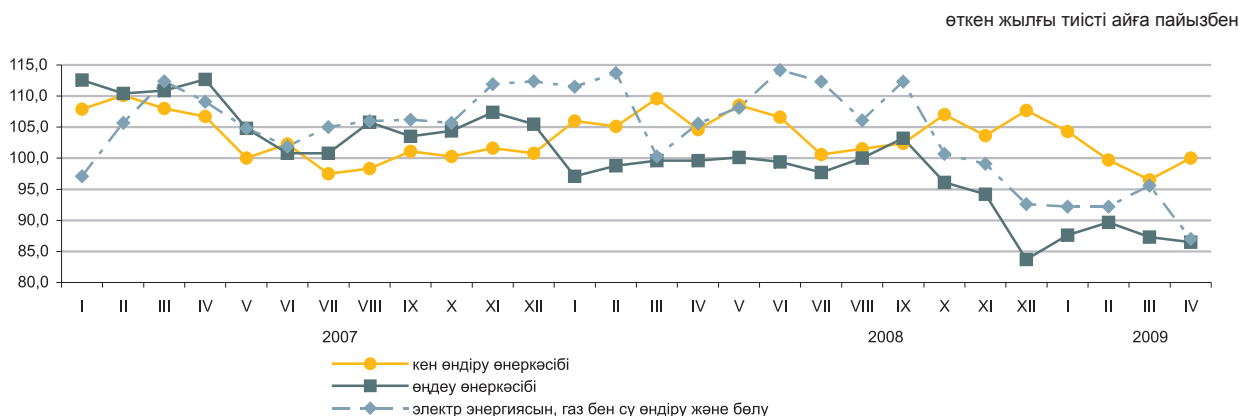

Өңдеу өнеркәсібі салалары бойынша

| | 2009 жылғы қаңтар-сәуір, млрд. теңге | 2009 жылғы қаңтар-сәуір 2008 жылғы қаңтар-сәуірге пайызбен |
|---|--------------------------------------|--|
| Өңдеу өнеркәсібі | 787,7 | 87,8 |
| Тамақ өнімдерін өндіру, сусындарды қоса | 198,9 | 96,2 |
| Темекі бұйымдарын өндіру | 23,2 | 88,3 |
| Тоқыма және тігін өнеркәсібі | 6,5 | 88,4 |
| Сүрек өңдеу және ағаштан жасалған бұйымдар шығару | 2,2 | 76,9 |
| Целлюлоза-қағаз өнеркәсібі, баспа ісі | 21,5 | 84,2 |
| Кокс, мұнай өнімдерін және ядролық материалдарды өндіру | 68,0 | 94,0 |
| Химия өнеркәсібі | 25,9 | 75,5 |
| Резеңке және пластмасса бұйымдарын өндіру | 15,3 | 95,5 |
| Өзге де металл емес минералды өнімдер өндіру | 41,7 | 79,0 |
| Металлургия өнеркәсібі | 259,4 | 82,2 |
| Машина жасау | 70,9 | 75,7 |

Заттай көріністе өнеркәсіп өнімдерді өндіру

| | 2009ж. қаңтар- сәуір | 2008ж. қаңтар- сәуір |
|-------------------------------------|----------------------------|----------------------------|
| Көмір, мұнай және газ өндіру | | |
| Көмір, мың тонна | 31 026,8 | 37 825,1 |
| Мұнай, мың тонна | 20 290,4 | 19 426,9 |
| Газ конденсаты, мың тонна | 4 058,1 | 4 343,8 |
| Табиғи газ, млн. текше метр | 11 663,1 | 11 188,3 |

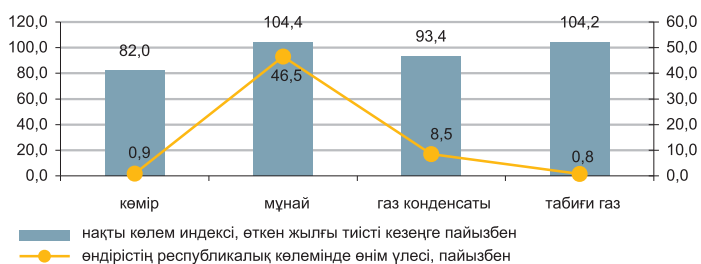

| Кен өндіру | | |
|-----------------------------------|---------|----------|
| Темір кені, мың тонна | 6 180,8 | 7 697,2 |
| Мыс кені, мың тонна | 9 736,5 | 10 494,3 |
| Қорғасын-мырыш кені, мың тонна | 2 142,2 | 2 836,8 |
| Хром қойыртпалары, мың тонна | 872,2 | 1 098,6 |

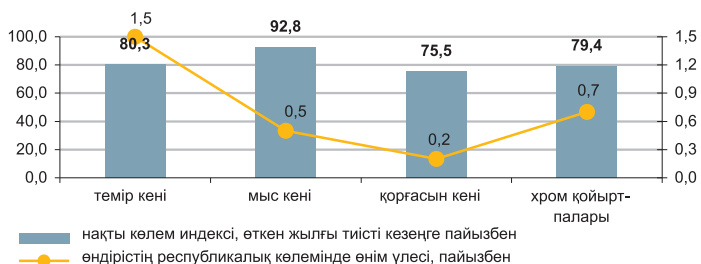

| Тамақ өнімдерін өндіру | | |
|-------------------------------|-----------|---------|
| Ет, тонна | 37 976 | 35 318 |
| Сүт, тонна | 72 580 | 86 324 |
| Ұн, тонна | 1 068 226 | 961 310 |
| Нан, тонна | 211 421 | 211 823 |
| Қант, тонна | 66 723 | 133 911 |

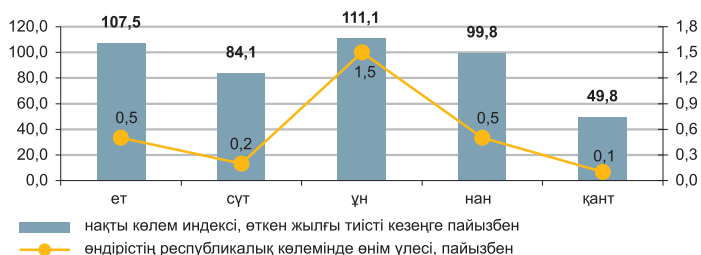

| Мұнай өнімдерін өндіру | | |
|-------------------------------|---------|---------|
| Бензин, мың тонна | 808,3 | 906,7 |
| Керосин, мың тонна | 98,3 | 130,0 |
| Газойлдер, мың тонна | 1 300,2 | 1 487,4 |
| Мазут, мың тонна | 946,3 | 1 071,2 |

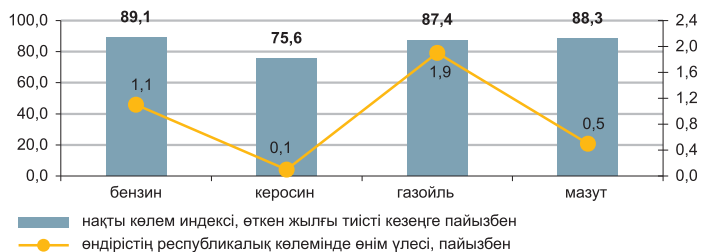

| Металлургия өнеркәсібі | | |
|--------------------------------|---------|-----------|
| Ферроқорытпалар, тонна | 380 216 | 579 819 |
| Жазық илек, тонна | 976 452 | 1 068 800 |
| Тазартылған қорғасын, тонна | 31 872 | 33 780 |
| Мырыш, тонна | 113 359 | 122 260 |
| Тазартылған мыс, тонна | 106 848 | 117 821 |

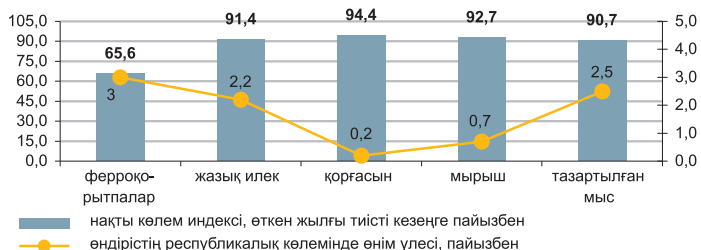

| Электр -, жылу энергиясын және су өндіру | | |
|---|-----------|-----------|
| Электр энергиясы, млн. кВт. с | 27 230,8 | 29 605,0 |
| Жылу энергиясы, мың Гкал | 41 397,6 | 46 743,4 |
| Табиғи су, мың текше метр | 805 690,2 | 904 674,9 |



8.2 АУЫЛ ШАРУАШЫЛЫҒЫ

Ауыл шаруашылығының жалпы өнімі

| өткен жылғы тиісті кезеңге пайызбен | |
|-------------------------------------|-------|
| 2007 жыл | 108,9 |
| 2008 жылғы қаңтар-желтоқсан | 94,4 |
| 2009 жылғы қаңтар-сәуір..... | 103,3 |

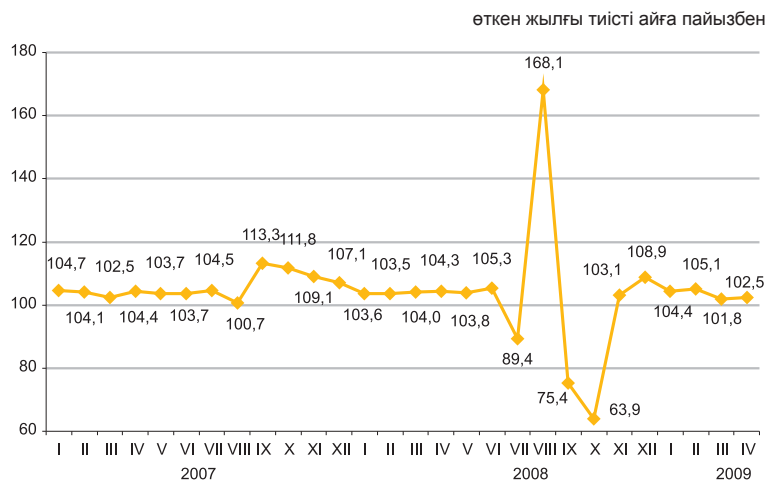

Ауыл шаруашылығы салалары бойынша

Ауыл шаруашылығы жалпы өнімінің көлемі 2009 жылғы қаңтар-сәуірде бағалау бойынша, 186,5 млрд. теңгені құрады, оның ішінде мал шаруашылығы – 180,7 млрд. теңге, өсімдік шаруашылығы – 5,8 млрд. теңге.

| | пайызбен | |
|---------------------|--|--|
| | 2009 жылғы қаңтар-сәуір 2008 жылғы қаңтар-сәуірге | 2008 жылғы қаңтар-сәуір 2007 жылғы қаңтар-сәуірге |
| Ауыл шаруашылығы | 103,3 | 103,9 |
| өсімдік шаруашылығы | 94,7 | 101,4 |
| мал шаруашылығы | 103,5 | 104,0 |

| | Өлшем бірлігі | 2009 жылғы қаңтар-сәуір | 2008 жылғы тиісті кезеңге пайызбен |
|--|---------------|----------------------------|---------------------------------------|
| Ауыл шаруашылығы малдары мен құстары негізгі түрлерінің саны¹⁾ | | | |
| Ірі қара мал | мың бас | 7 167,1 | 103,0 |
| Қой | мың бас | 18 485,2 | 104,0 |
| Ешкі | мың бас | 3 596,7 | 101,7 |
| Шошқа | мың бас | 1 705,9 | 98,6 |
| Жылқы | мың бас | 1 550,0 | 106,1 |
| Құс | мың бас | 29 866,1 | 102,4 |
| Мал шаруашылығы өнімдерінің негізгі түрлерін өндіру | | | |
| Мал мен құстың барлық түрлерінің тірідей салмақта союға өткізілгені | мың тонна | 408,3 | 102,8 |
| Сауылған сиыр сүті | мың тонна | 1 298,7 | 101,8 |
| Алынған тауық жұмыртқалары | млн. дана | 971,4 | 120,9 |
| Мал мен құстың өнімділігі | | | |
| Бір сиырдан орташа сауылған сүт | кг | 595,0 | 101,0 |
| Бір мекиеннің орташа жұмыртқалағыштығы | дана | 66,0 | 110,0 |
| Негізгі дәнді дақылдардың қолда бары, барлығы¹⁾ | | | |
| одан: | | | |
| Бидай | мың тонна | 6 556,4 | ... |
| Арпа | мың тонна | 864,1 | ... |
| Күріш | мың тонна | 39,7 | ... |
| Негізгі майлы дақылдардың қолда бары, барлығы¹⁾ | | | |
| одан: | | | |
| Күнбағыс | мың тонна | 59,5 | ... |
| Рапс | мың тонна | 26,9 | ... |

¹⁾ 2009 жылғы 1 мамырға.

8.3 ҚҰРЫЛЫС

Орындалған құрылыс жұмыстарының көлемі

өткен жылғы тиісті кезеңге пайызбен
 2007 жыл 105,7
 2008 жылғы қаңтар-желтоқсан 101,8
 2009 жылғы қаңтар-сәуір 91,4

2009 жылғы қаңтар-сәуірде құрылыс жұмыстарының (қызметтерінің) көлемі бағалау есебімен 337,6 млрд. теңгені құрады. Құрылыс жұмыстарының нақты көлем индексі сәуірде 2009 жылғы наурызға 146,9% құрады.

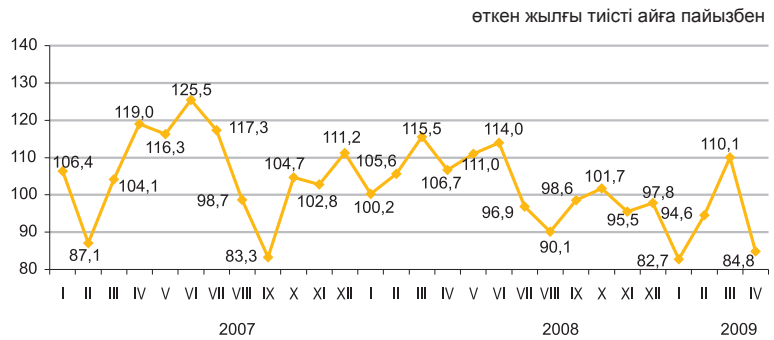

Құрылыс жұмыстарының жеке түрлері

2009 жылғы қаңтар-сәуірде ғимараттарды тұрғызу және азаматтық құрылыс бойынша жалпы құрылыс жұмыстарының көлемі 167,5 млрд. теңгені құрады. Барлық көлем (62,5%) жеке меншік нысанындағы кәсіпорындармен орындалған.



Мердігерлік жұмыстар көлемінің құрылымы

Күрделі және ағымдағы жөндеу жұмыстарының үлес салмағы мердігерлік жұмыстардың жалпы көлемінде төмендеді. Құрылыстық монтаждау жұмыстарының көлемі 239,9 млрд. теңгені құрады, өткен жылғы тиісті кезеңмен салыстырғанда 10,7% төмендеді.



Объектілерді пайдалануға беру

2009 жылғы қаңтар-сәуірде 7253 жаңа ғимараттардың құрылысы аяқталды, олардан 6202 тұрғын үй және 1051 тұрғын үйге жатпайтын ғимараттар. Салынған әлеуметтік-мәдени объектілер:

- жалпы білім беретін мектептер - 9;
- мектепке дейінгі мекемелер - 6;
- амбулаториялық-емханалық мекемелер - 20;
- ауруханалар - 4.

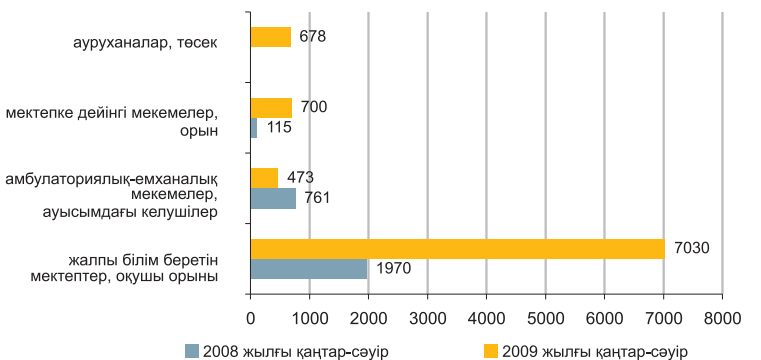

8.4 ТҰРҒЫН ҮЙ ҚҰРЫЛЫСЫ

Тұрғын үй құрылысына салынған инвестициялар

өткен жылғы тиісті кезеңге пайызбен
 2007 жыл 126,2
 2008 жылғы қаңтар-желтоқсан 83,9
 2009 жылғы қаңтар-сәуір 43,0

2009 жылғы қаңтар-сәуірде тұрғын үй құрылысына 73,8 млрд. теңге салынды. Тұрғын үй құрылысына 2009 жылғы сәуірде наурызбен салыстырғанда 9,9%-ға кем қаржы салынды. Негізгі капиталға салынған инвестициялардың жалпы көлемінде тұрғын үй құрылысында игерілген қаражаттың үлесі 7,5% құрады.

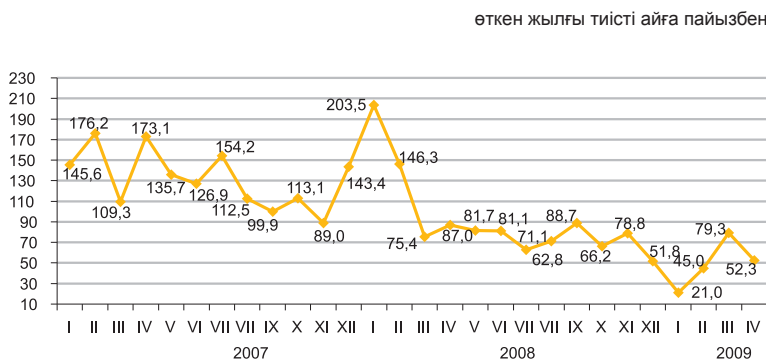

Тұрғын үйлерді пайдалануға беру

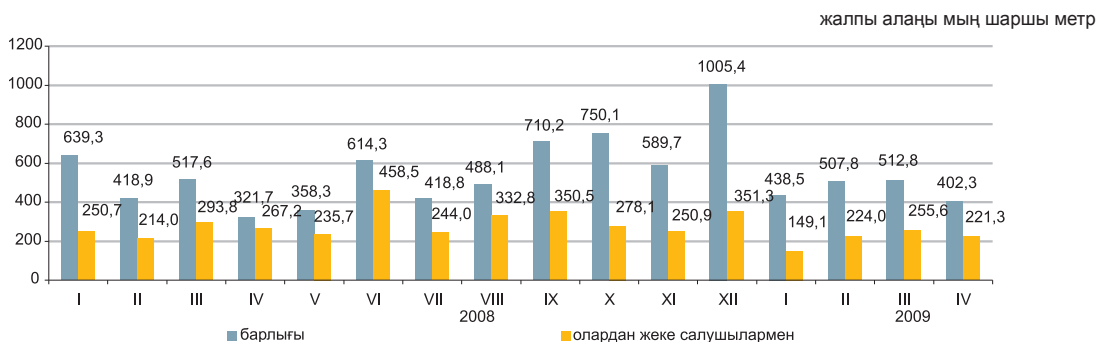

2009 жылғы қаңтар-сәуірде өткен жылғы тиісті кезеңге қарағанда 1,9%-ға кем тұрғын үй салынды. Пайдалануға берілген тұрғын үйдің жалпы алаңы 1861,4 мың шаршы метрді, олардан халықпен - 850 мың шаршы метрді құрады. 2009 жылғы сәуірде пайдалануға берілген тұрғын үйдің нақты көлем индексі өткен айға қарағанда 78,5% құрады.

Тұрғын үй құрылысында 2009 жылғы қаңтар-сәуірде негізгі қаржыландыру көздері үлес салмағы 64,1% құрайтын салушылардың меншікті қаражаты болып қалады.

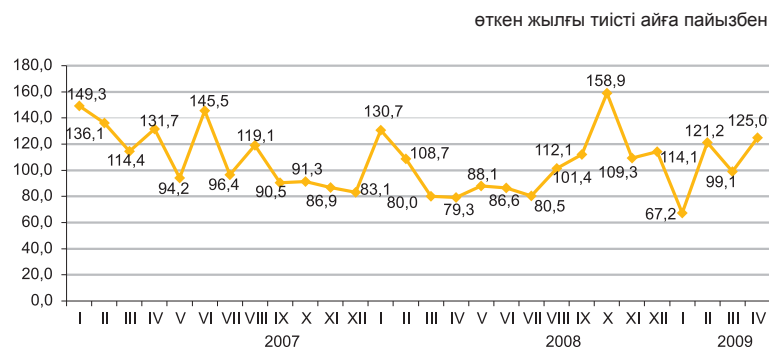

Тұрғын үй құрылысының мемлекеттік бағдарламасын іске асыру

Пайдалануға берілген жалға және кредитке берілетін тұрғын үйлердің жалпы алаңының едәуір үлесі Алматы қаласына (73,9%) және (54,5%) келеді. Кредиттік тұрғын үйлерді пайдалануға беру Ақтөбе облысында (28,6%) және Астана қаласында (14,5%) байқалды. Жалға берілетін тұрғын үй Оңтүстік Қазақстан облысында (18,9%) пайдалануға берілді.

| | Жалға берілетін коммуналдық тұрғын үйлер | Кредиттік тұрғын үйлер |
|--|--|------------------------|
| Игерілген қаражат, млн. теңге | 864,1 | 451,6 |
| Пайдалануға берілгендері, жалпы алаңы шаршы метр | 14 658 | 58 568 |
| пайдалы алаңы, шаршы метр | 11 735 | 44 700 |
| Пайдалануға берілген пәтерлер саны, бірлік | 220 | 743 |

8.5 КӨЛІК

Жүк айналымы

| | |
|------------------------|----------------------|
| | өткен жылға пайызбен |
| 2006 жыл | 110,9 |
| 2007 жыл | 106,7 |
| 2008 жыл | 105,5 |
| | өткен айға пайызбен |
| 2008 жылғы сәуір | 103,7 |
| 2009 жылғы сәуір | 99,3 |
| | тиісті айға пайызбен |
| 2008 жылғы сәуір | 106,7 |
| 2009 жылғы сәуір | 89,0 |

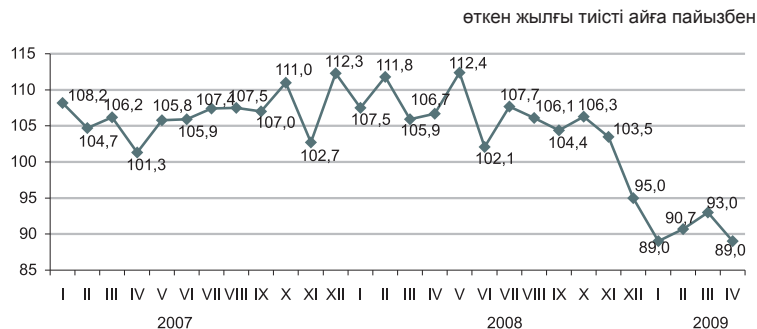

Көлік түрлері бойынша

2009 жылғы сәуірде өткен жылғы тиісті кезеңмен салыстырғанда жүк айналымының азаюы темір жол көлігіндегі жүк ағымының төмендеуіне байланысты болды, оның үлесі (55,6%) жүк айналымының жалпы көлемінде едәуір.

| | Үлес салмағы, пайызбен | Пайызбен | |
|--------------|------------------------|--------------------------------------|-------------------------------------|
| | | 2009 жылғы сәуір 2009 жылғы наурызға | 2009 жылғы сәуір 2008 жылғы сәуірге |
| Жүк айналымы | 100,0 | 99,3 | 89,0 |
| оның ішінде: | | | |
| темір жол | 55,6 | 94,8 | 84,6 |
| құбыр | 29,8 | 107,7 | 98,5 |
| автомобиль | 14,5 | 101,9 | 89,3 |
| теңіз | 0,12 | 56,9 | 104,1 |
| әуе | 0,02 | 102,8 | 97,8 |
| өзен | 0,003 | - | 24,9 |

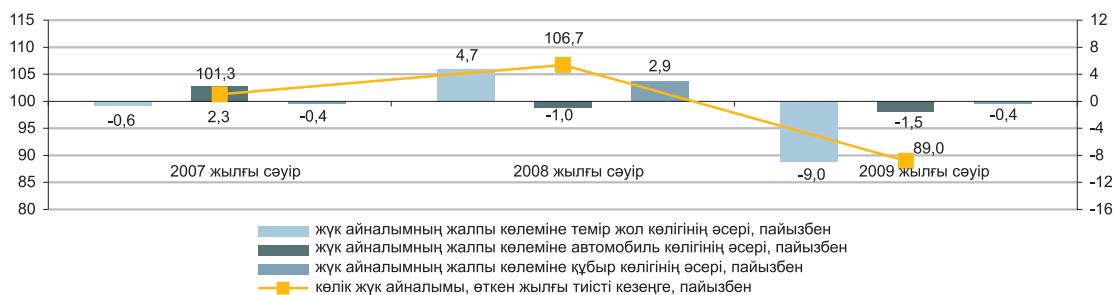

Көлік түрлері бойынша негізгі көрсеткіштері

| | Жүк тасымалдау, мың тонна | | Жүк айналымы, млн.ткм | |
|-------------------------|---------------------------|--|-------------------------|--|
| | 2009 жылғы қаңтар-сәуір | 2009 жылғы қаңтар-сәуір 2008 жылғы қаңтар-сәуірге пайызбен | 2009 жылғы қаңтар-сәуір | 2009 жылғы қаңтар-сәуір 2008 жылғы қаңтар-сәуірге пайызбен |
| Көліктің барлық түрлері | 557 306,6 | 92,2 | 104 358,9 | 90,4 |
| оның ішінде: | | | | |
| темір жол | 72 417,5 | 80,2 | 58 860,1 | 84,2 |
| автомобиль | 421 128,5 | 93,6 | 15 243,1 | 94,4 |
| құбыр | 63 359,7 | 99,5 | 30 057,4 | 102,5 |
| теңіз | 378,0 | 3,4 есе | 179,7 | 5,3 есе |
| әуе | 5,5 | 78,5 | 17,8 | 88,6 |
| өзен | 17,4 | 14,1 | 0,7 | 24,9 |

Жолаушылар айналымы

| | |
|------------------------|----------------------|
| | өткен жылға пайызбен |
| 2006 жыл | 110,4 |
| 2007 жыл | 104,7 |
| 2008 жыл | 102,1 |
| | өткен айға пайызбен |
| 2008 жылғы сәуір | 103,5 |
| 2009 жылғы сәуір | 102,7 |
| | тиісті айға пайызбен |
| 2008 жылғы сәуір | 100,2 |
| 2009 жылғы сәуір | 99,7 |

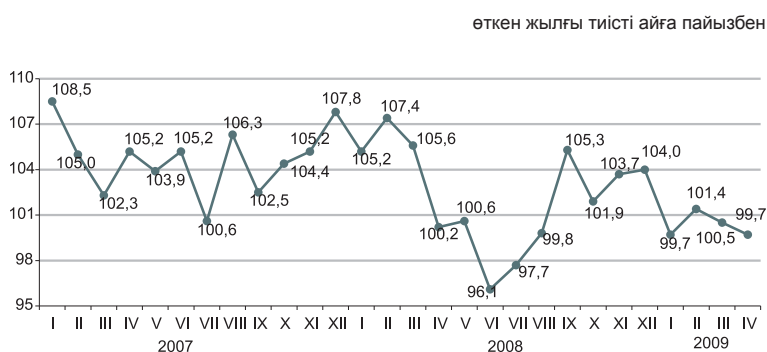

Көлік түрлері бойынша

2009 жылғы сәуірде өткен аймен салыстырғанда жолаушылар айналымының артуы автомобиль көлігінде жолаушылар ағымының өсуіне байланысты болды.

| | Улес салмағы, пайызбен | Пайызбен | |
|---------------------|------------------------|--------------------------------------|-------------------------------------|
| | | 2009 жылғы сәуір 2009 жылғы наурызға | 2009 жылғы сәуір 2008 жылғы сәуірге |
| Жолаушылар айналымы | 100,0 | 102,7 | 99,7 |
| оның ішінде: | | | |
| автомобиль | 83,8 | 103,3 | 99,0 |
| темір жол | 11,9 | 100,0 | 110,9 |
| әуе | 4,0 | 99,1 | 87,9 |
| электр | 0,3 | 95,0 | 92,3 |
| өзен | 0,00002 | - | 18,8 |

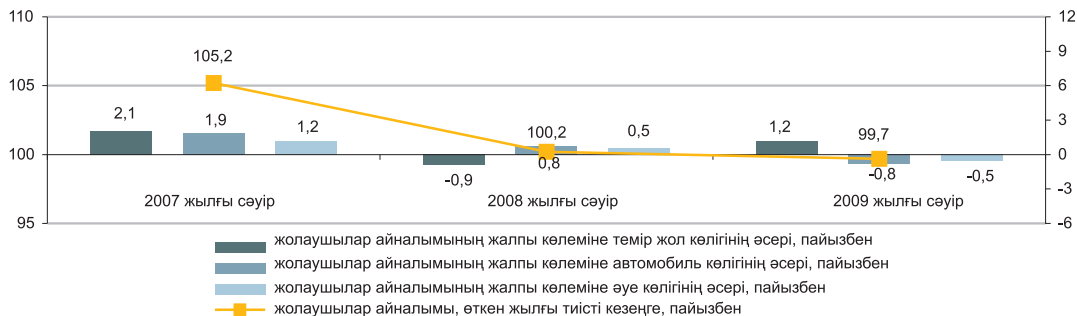

Көлік түрлері бойынша негізгі көрсеткіштері

| | Жолаушылар тасымалдау, мың адам | | Жолаушылар айналымы, млн жкм | |
|-------------------------|---------------------------------|--|------------------------------|--|
| | 2009 жылғы қаңтар-сәуір | 2009 жылғы қаңтар-сәуір 2008 жылғы қаңтар-сәуірге пайызбен | 2009 жылғы қаңтар-сәуір | 2009 жылғы қаңтар-сәуір 2008 жылғы қаңтар-сәуірге пайызбен |
| Көліктің барлық түрлері | 3 300 471,5 | 101,3 | 36 324,1 | 100,3 |
| оның ішінде: | | | | |
| темір жол | 5 288,6 | 103,5 | 4 332,7 | 107,2 |
| автомобиль | 3 268 903,3 | 101,3 | 30 436,0 | 100,1 |
| әуе | 749,7 | 86,7 | 1 445,4 | 87,2 |
| электр | 25 529,1 | 91,3 | 109,9 | 92,1 |
| өзен | 0,7 | 41,2 | 0,002 | 18,8 |

8.6 БАЙЛАНЫС

| | |
|-------------------------------|-------|
| өткен жылға пайызбен | |
| 2007 жыл | 134,5 |
| 2008 жыл* | 110,4 |
| өткен айға пайызбен | |
| 2008 жылғы сәуір | 104,3 |
| 2009 жылғы сәуір | 105,5 |
| тиісті айға пайызбен | |
| 2008 жылғы сәуір | 126,1 |
| 2009 жылғы сәуір | 105,4 |
| тиісті кезеңге пайызбен | |
| 2008 жылғы қаңтар-сәуір | 128,1 |
| 2009 жылғы қаңтар-сәуір | 104,5 |

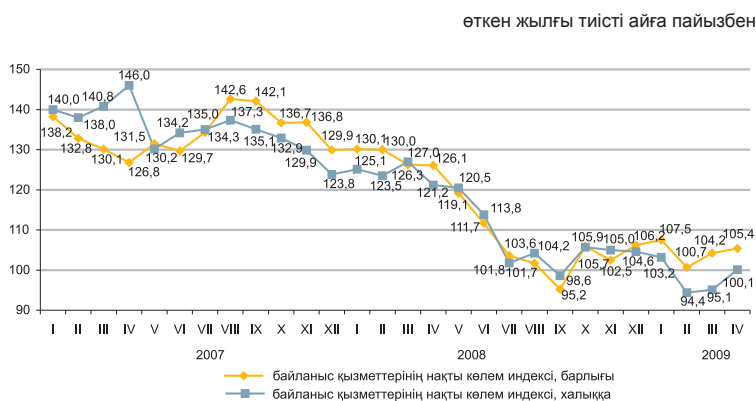

* Жедел деректер бойынша.

Байланыс қызметтерінің түрлері бойынша

2009 жылғы қаңтар-сәуірде байланыс қызметтерінен түскен табыстардың өсуі жедел әрекетті байланыс қызметтерінен түскен табыстардың өсуінен болды, оның үлес салмағы байланыс қызметтерінен түскен табыстардың жалпы көлемінің 52,5%-ын құрады.

| | пайызбен | | |
|---|--------------------------------------|-------------------------------------|---|
| | 2009 жылғы сәуір 2009 жылғы наурызға | 2009 жылғы сәуір 2008 жылғы сәуірге | 2009 жылғы қаңтар-сәуір 2008 жылғы қаңтар-сәуірге |
| Байланыс қызметтерінен түскен табыстар, барлығы | 105,5 | 105,4 | 104,5 |
| Жедел әрекетті байланыс | 110,3 | 112,1 | 108,4 |
| Қалааралық телефон байланысы | 99,5 | 95,2 | 97,2 |
| Өзге де байланыс қызметтері | 104,8 | 84,4 | 91,4 |
| Интернет | 101,8 | 126,1 | 134,2 |
| Жергілікті телефон байланысы | 98,5 | 105,1 | 104,5 |
| Телерадиобағдарламаларды тарату | 104,8 | 97,9 | 98,6 |
| Деректерді табыстау | 86,8 | 170,7 | 188,1 |
| Почталық және курьерлік байланыс | 103,4 | 84,4 | 86,7 |
| Жалпы табыстардан-халыққа байланыс қызметтерін көрсетуден | 105,8 | 100,1 | 98,2 |

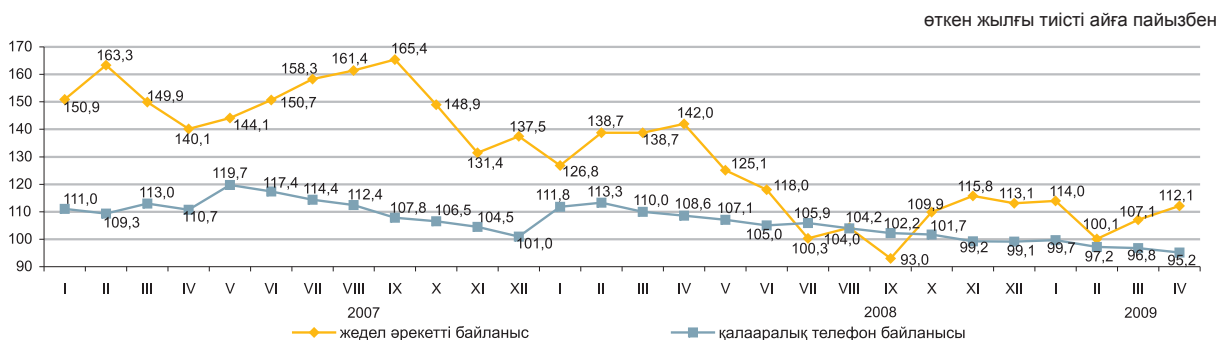

2009 жылғы қаңтар-сәуірдегі байланыс қызметтерінің құрылымы

байланыс қызметінің жалпы көлеміне пайызбен

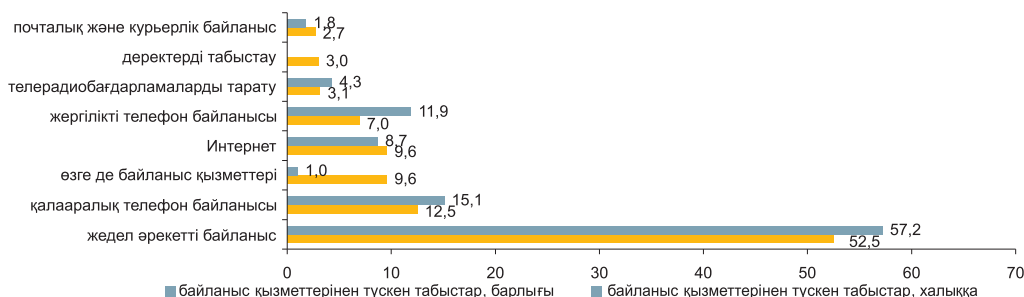

8.7 ШАҒЫН ЖӘНЕ ОРТА КӘСІПКЕРЛІК МОНИТОРИНГІ

ШОК субъектілерінің саны

өткен жылғы тиісті кезеңге пайызбен

| | |
|------------------|-------|
| 2007 жыл | 112,8 |
| 2008 жыл | 96,9 |
| 2009 жылғы сәуір | 96,8 |

Жұмыспен қамтылғандар саны

өткен жылғы тиісті кезеңге пайызбен

| | |
|------------------|-------|
| 2007 жыл | 108,3 |
| 2008 жыл | 95,2 |
| 2009 жылғы сәуір | 95,4 |

Өнім шығарылымы

өткен жылғы тиісті кезеңге пайызбен

| | |
|-------------------------|-------|
| 2007 жыл | 116,8 |
| 2008 жыл | 89,3 |
| 2009 жылғы қаңтар-сәуір | 91,7 |

2009 жылғы қаңтар-сәуірде ШОК субъектілерінің өнім (тауарлар, қызмет көрсетулер) шығарылымы 667,2 млрд. теңгені құрады.

Рынокта белсенді жұмыс істейтін ШОК субъектілерінің саны 2009 жылғы 1 мамырға 637324 бірлікті құрады.

ШОК жұмыспен белсенді қамтылғандар саны 2009 жылғы 1 мамырға 1911,4 мың адамды құрады.

өткен жылғы тиісті кезеңге пайызбен

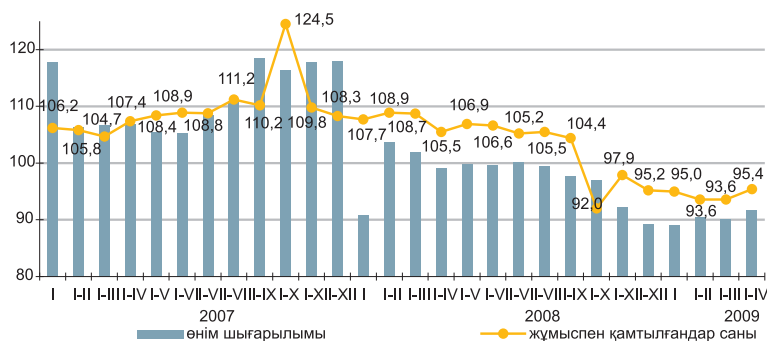

ШОК қызметі көрсеткіштерінің құрылымы

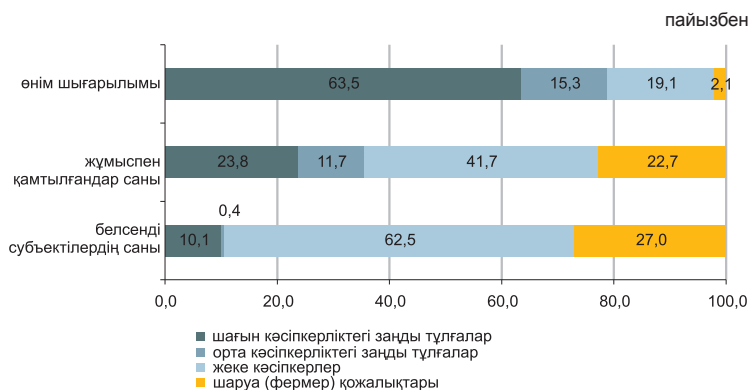

ШОК субъектілері

ҚМ СК деректері бойынша ең көп белсенді жұмыс істейтін жеке кәсіпкерлер саны Алматы қаласында - 40115 (жалпы саннан 10,1%), Шығыс Қазақстан - 39910 (10%), Оңтүстік Қазақстан - 37300 (9,4%), Қостанай - 35216 (8,8%), Алматы - 33872 (8,5%) және Қарағанды - 27257 (6,8%) облыстарында шоғырланған.

Белсенді жұмыс істейтін шаруа (фермер) қожалықтарының едәуір бөлігі Оңтүстік Қазақстан - 60143 (34,9%), Алматы - 47439 (27,6%), Шығыс Қазақстан - 16033 (9,3%), Жамбыл - 15162 (8,8%) облыстарында белгіленген.

пайызбен

| | Белсенді жұмыс істейтіндер саны | Жұмыспен қамтылғандар саны | Өнім шығарылымы |
|--------------------------------------|---------------------------------|----------------------------|---------------------------|
| | 2009 жылғы сәуір | 2009 жылғы сәуір | 2009 жылғы қаңтар-сәуір |
| | 2008 жылғы сәуірге | 2008 жылғы сәуірге | 2008 жылғы қаңтар-сәуірге |
| Барлығы | 96,8 | 95,4 | 91,7 |
| шағын кәсіпкерліктегі заңды тұлғалар | 117,8 | 98,8 | 97,5 |
| орта кәсіпкерліктегі заңды тұлғалар | 97,2 | 85,4 | 73,6 |
| жеке кәсіпкерлер | 92,3 | 94,3 | 89,3 |
| шаруа (фермер) қожалықтары | 101,5 | 100,0 | 116,7 |

ШОК белсенді жұмыс істейтін субъектілері сандарының өзгеруі

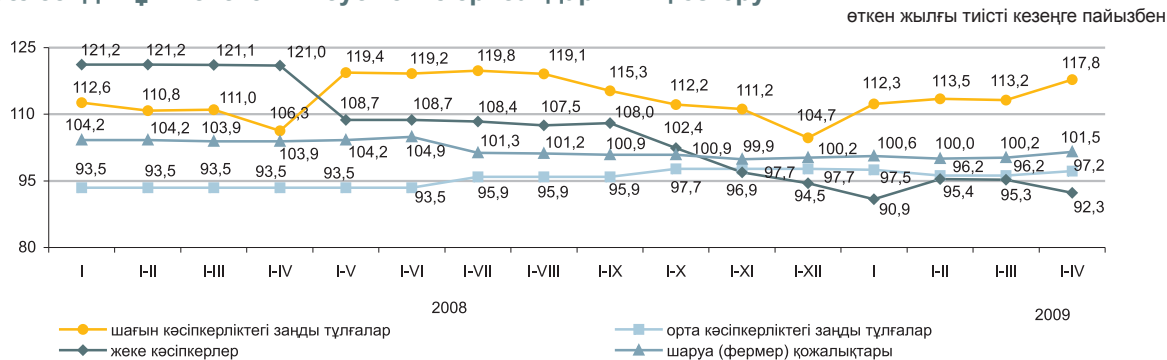

ШОК секторының дамуы

Солтүстік Қазақстан, Алматы, Атырау, Жамбыл облыстарында, Астана қаласында өнім шығарылымының анағұрлым азайғаны байқалады.

Кейбір салалардың ШОК өнім шығарылымындағы үлесі

| | пайызбен | |
|--|-------------------------|-------------------------|
| | 2008 жылғы қаңтар-сәуір | 2009 жылғы қаңтар-сәуір |
| Барлығы | 100,0 | 100,0 |
| Сауда; автомобильдерді, тұрмыстық бұйымдар мен жеке пайдаланатын заттарды жөндеу | 29,5 | 32,4 |
| Құрылыс | 17,8 | 12,8 |
| Өнеркәсіп | 14,8 | 13,9 |
| Коммуналдық, әлеуметтік және дербес қызметтер көрсету | 4,5 | 4,7 |
| Ауыл шаруашылығы, аң аулау және орман шаруашылығы | 4,5 | 4,6 |
| Басқа да салалар | 28,9 | 31,6 |

Өнім шығарылымының азаюы (көбеюі)

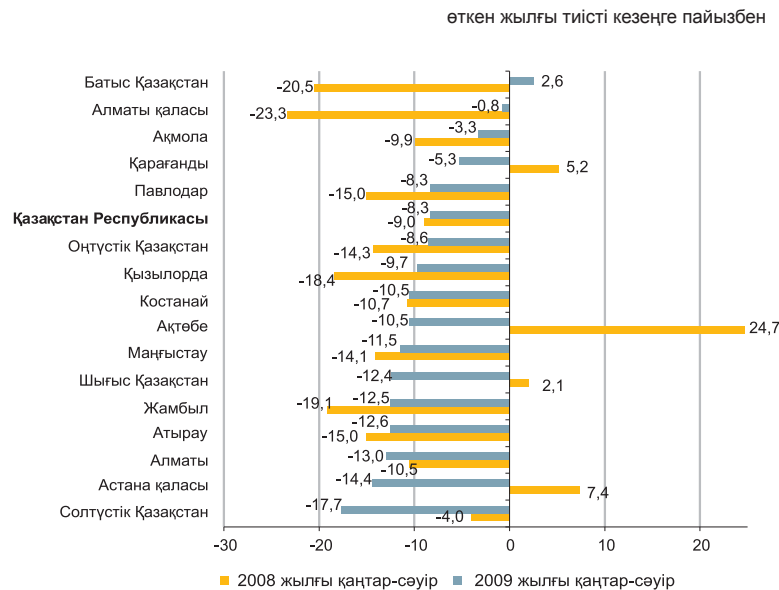

2009 жылғы 1 мамырға ШОК субъектілерінің саны

| | Тіркелген ШОК субъектілерінің барлығы | соның ішінде | | | Белсенді жұмыс істеп тұрған ШОК субъектілерінің барлығы | оның ішінде | | |
|---------------------|---------------------------------------|---------------------|------------------|----------------------------|---|---------------------|------------------|----------------------------|
| | | ШОК заңды тұлғалары | жеке кәсіпкерлер | шаруа (фермер) қожалықтары | | ШОК заңды тұлғалары | жеке кәсіпкерлер | шаруа (фермер) қожалықтары |
| Қазақстан | | | | | | | | |
| Республикасы | 1 025 224 | 211 513 | 619 719 | 193 992 | 637 324 | 66 965 | 398 208 | 172 151 |
| Ақмола | 45 339 | 6 553 | 34 037 | 4 749 | 31 602 | 2 546 | 25 426 | 3 630 |
| Ақтөбе | 40 484 | 8 360 | 27 372 | 4 752 | 25 278 | 2 877 | 18 700 | 3 701 |
| Алматы | 108 762 | 9 456 | 47 563 | 51 743 | 84 768 | 3 457 | 33 872 | 47 439 |
| Атырау | 38 674 | 5 890 | 30 738 | 2 046 | 29 925 | 2 333 | 23 786 | 3 806 |
| Батыс Қазақстан | 33 443 | 4 244 | 24 795 | 4 404 | 22 324 | 1 881 | 16 860 | 3 583 |
| Жамбыл | 47 383 | 5 460 | 25 905 | 16 018 | 34 641 | 1 848 | 17 631 | 15 162 |
| Қарағанды | 64 211 | 13 271 | 44 209 | 6 731 | 37 852 | 4 726 | 27 257 | 5 869 |
| Қостанай | 57 889 | 7 399 | 44 439 | 6 051 | 42 691 | 2 575 | 35 216 | 4 900 |
| Қызылорда | 26 458 | 3 893 | 19 913 | 2 652 | 15 429 | 1 700 | 12 540 | 1 189 |
| Маңғыстау | 32 894 | 6 487 | 25 207 | 1 200 | 17 644 | 3 953 | 13 050 | 641 |
| Оңтүстік Қазақстан | 160 376 | 18 029 | 72 780 | 69 567 | 101 275 | 3 832 | 37 300 | 60 143 |
| Павлодар | 45 937 | 9 132 | 33 187 | 3 618 | 26 259 | 2 614 | 20 828 | 2 817 |
| Солтүстік Қазақстан | 24 895 | 4 673 | 16 522 | 3 700 | 17 535 | 1 876 | 12 434 | 3 225 |
| Шығыс Қазақстан | 91 646 | 12 213 | 62 759 | 16 674 | 61 372 | 5 429 | 39 910 | 16 033 |
| Астана қ. | 65 538 | 23 766 | 41 756 | 16 | 29 330 | 6 044 | 23 283 | 3 |
| Алматы қ. | 141 295 | 72 687 | 68 537 | 71 | 59 399 | 19 274 | 40 115 | 10 |

8.8 ІСКЕРЛІК ЖӘНЕ ТҰТЫНУШЫЛЫҚ БЕЛСЕНДІЛІК

Кәсіпкерлік сенімділігінің индексі

| | Өнеркәсіп | Сауда |
|------------|-----------|-------|
| 2007 жыл | | |
| I тоқсан | 10 | 18 |
| II тоқсан | 10 | 13 |
| III тоқсан | 10 | 15 |
| IV тоқсан | 4 | 19 |
| 2008 жыл | | |
| I тоқсан | 6 | 15 |
| II тоқсан | 8 | 11 |
| III тоқсан | 7 | 13 |
| IV тоқсан | -3 | 7 |
| 2009 жыл | | |
| I тоқсан | 0 | 5 |

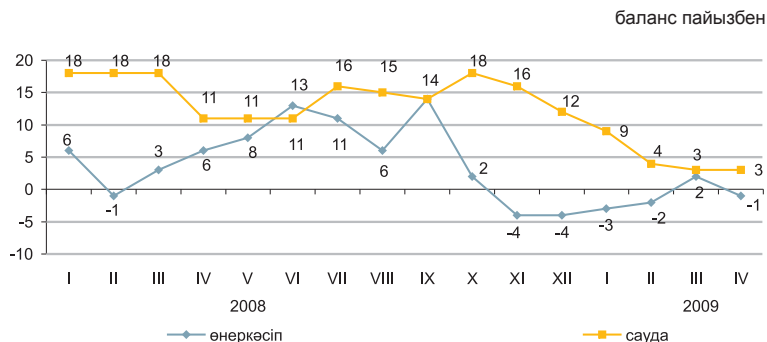

2009 жылғы сәуірде сұралған өнеркәсіп кәсіпорындарының іскерлік белсенділігін сипаттайтын кәсіпкерліктің сенімділік индексі өткен аймен салыстырғанда 3 пайыздық тармаққа кеміп, (-1)% (маусымдық факторы есебімен) құрады. 2009 жылғы мамыр-шілдеде кәсіпорындар басшыларының бағалауы бойынша олардың кәсіпорындарындағы іскерлік белсенділікке қатысты елеулі өзгерістер күтілмейді. Кәсіпкерліктің сенімділік индексі 2009 жылғы сәуірмен салыстырғанда 4 пайыздық тармаққа өсіп, (+3)% құрайды.

2009 жылғы сәуірде кәсіпорындардың басшылары экономикалық жағдайы «жақсы» және «қанағаттанарлық» деп сипаттаған сауда кәсіпорындарының үлесі (өткен айда - 85%) 87% құрады. 2009 жылғы мамыр-шілдеде, басшылардың болжамдық бағалаулары бойынша, кәсіпорындардың іскерлік белсенділігінің өсуі күтіледі, сауда кәсіпорындары іскерлік белсенділігінің индексі 2009 жылғы сәуірмен салыстырғанда 5 пайыздық тармаққа өсіп, (+8)% құрайды.

| | Кәсіпорындар зерттелді | Кәсіпкерлік сенімділігінің индексі, баланстар, % | |
|------------------|------------------------|--|------------------|
| | | 2008 жылғы сәуір | 2009 жылғы сәуір |
| Өнеркәсіп | 852 | +6 | -1 |
| Кен өндіру | 99 | +17 | +19 |
| Өңдеу | 595 | +15 | +2 |
| Электр энергиясы | 158 | -30 | -36 |
| Сауда | 1504 | +10 | +3 |
| Көтерме | 890 | +14 | +2 |
| Бөлшек | 590 | +16 | +7 |
| Сауда делдалдығы | 24 | +5 | -3 |

Өткізу нарықтарындағы өнеркәсіптік кәсіпорындардың бәсекеге қабілеттілігі

2009 жылғы сәуірдің соңында өткізу нарықтарындағы өнеркәсіптік кәсіпорындардың бәсекеге қабілеттілігіне кезекті зерттеу өткізілді.

Сұрау мәліметтері бойынша саладағы бәсекелестік деңгейінің бейресми бағалауы алынды.

Өткізу нарықтарындағы өнеркәсіптік өнімнің бәсеке деңгейі

пайызбен респонденттердің жалпы санынан

| | жоғары | орташа | төмен | ешқандай | бағалау қиын |
|---------------------------------------|--------|--------|-------|----------|--------------|
| Қазақстандық кәсіпорындар тарапынан | 26 | 43 | 6 | 16 | 8 |
| ТМД елдерінің кәсіпорындары тарапынан | 15 | 19 | 8 | 20 | 23 |
| Алыс шетел кәсіпорындары тарапынан | 9 | 10 | 5 | 27 | 31 |

Дайын өнімнің бәсекеге қабілеттілігінің деңгейі

пайызбен респонденттердің жалпы санынан

| | жоғары | орташа | төмен | ешқандай | бағалау қиын |
|-----------------------------|--------|--------|-------|----------|--------------|
| Қазақстан кәсіпорындары | 35 | 41 | 4 | 4 | 11 |
| ТМД елдерінің кәсіпорындары | 15 | 23 | 5 | 5 | 30 |
| Алыс шетел кәсіпорындары | 8 | 14 | 6 | 7 | 40 |

2009 жылғы сәуірде респонденттердің 7%, 1%, және 9%-ы бәсекенің қарқындылығы тиісінше дайын өнімді өткізу көлемінің, босату бағаларының және өнімнің өзіндік құнының өсу, 26%, 18% және 30%-ы – ешқандай және 19%, 25%, 17%-ы азақ жағына әсер еткендігін хабарлады. Сол уақытта, басшылардың 36%, 36% және 23%-ы бәсеке қарқындылығының тиісінше дайын өнімді өткізу көлеміне, босату бағаларына және өнімнің өзіндік құнына әсерін бағалауға қиналды.

Сұралған кәсіпорындар басшыларының басым көпшілігі (76%) 2009 жылғы сәуірде отандық тұтынушы өткізілетін өнімнің бағасына, 21%-ы – ерекше сапаға, 60%-ы – сенімді сапаға, 12%-ы – жарнамаға, 21%-ы – ассортиментке және 12%-ы – басқаларға назар аударғанын белгіледі.

2008-2009жж. сәуірде шығарылатын өнімнің бәсекеге қабілеттілігін жоғарылату шаралары

пайызбен респонденттердің жалпы санынан



Респонденттердің көпшілігі (74%) ағымдағы жылғы сәуірде өткізу нарықтарында олардың негізгі бәсекелестері Қазақстан, 27%-ы – ТМД елдері және 30%-ы – алыс шетел кәсіпорындары болғанын хабарлады.

2009 жылғы сәуірде сұралған кәсіпорындар басшыларының 71%-ы олардың негізгі бәсекелестері өз өнімдерін Қазақстанда, 28%-ы – ТМД елдерінде және 13%-ы – алыс шетел елдерінде шығаратынын хабарлады.

Тұтынушылық белсенділікті бағалау

пайызбен

| | 2008 жылғы сәуір | 2009 жылғы сәуір |
|-------------------------------|------------------|------------------|
| Тұтынушылардың сезіну индексі | +15 | -2 |
| Экономикалық ахуал индексі | +16 | -4 |
| Сатып алу тілегінің индексі | +15 | +1 |

«Тұтынушылардың сезіну индексі» сауалдамаға жауап берген респонденттердің ел экономикасында соңғы 12 ай ішінде болған өзгерістер туралы өзіндік пікірін көрсетеді.

«Экономикалық ахуал индексі» тұтынушылардың келесі 12 айда елде болатын экономикалық жағдай туралы пікірін көрсетеді.

«Сатып алу тілегінің индексі» респонденттердің меншікті үй шаруашылығындағы қаржы-экономикалық жағдайын көрсетеді және үй шаруашылықтарының ұзақ пайдаланатын тауарларға сұраныс индикаторы болып табылады.

2009 жылғы сәуірде 1600 респонденттер - түрлі топтардағы тұтынушылармен кезекті зерттеу өткізілді. Сауалдама үй шаруашылықтарында ұзақ пайдаланатын тауарларға тұтынушылар сұранысының үрдісін бақылауға мүмкіндік береді.

баланс пайызбен

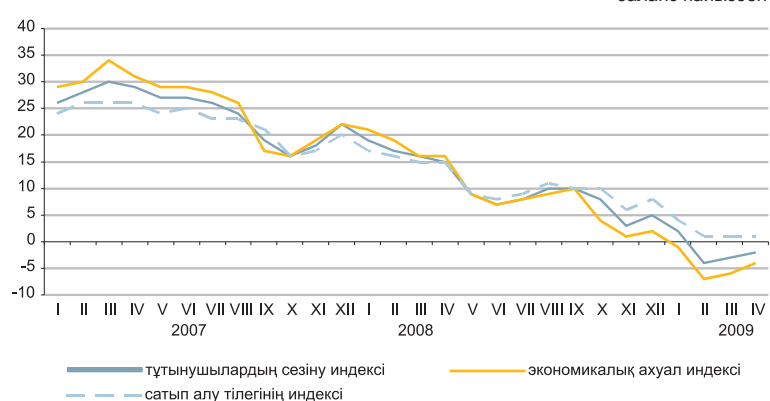

соңғы және келесі 12 айдағы өзгерістер, пайызбен

| | Елдегі экономикалық ахуал | | Үй шаруашылығындағы ақша жинақтары | |
|-----------------|---------------------------|------------------|------------------------------------|------------------|
| | 2008 жылғы сәуір | 2009 жылғы сәуір | 2008 жылғы сәуір | 2009 жылғы сәуір |
| Жақсару | 32 | 22 | 32 | 24 |
| Нашарлау | 17 | 25 | 18 | 25 |
| Жақсаруды күту | 32 | 21 | 14 | 10 |
| Нашарлауды күту | 16 | 26 | 18 | 22 |

9. ҚАРЖЫ ЖҮЙЕСІ

9.1 МЕМЛЕКЕТТІК ҚАРЖЫ

(ҚМ деректері бойынша)

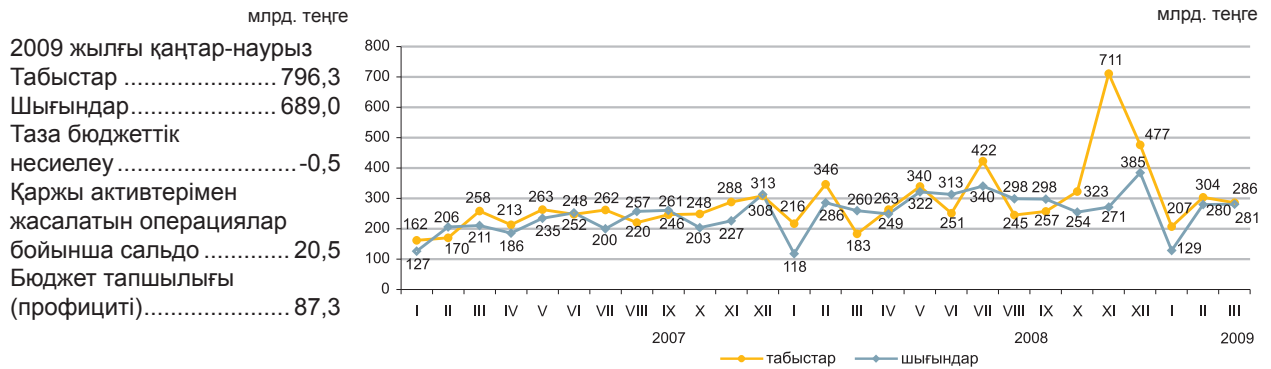

2009 жылғы 1 сәуірдегі бюджет табыстары

| | Мемлекеттік бюджет | | | Республикалық бюджет | | | Жергілікті бюджет | | |
|---|--------------------|-------------|--|----------------------|-------------|--|-------------------|-------------|--|
| | үлес салмағы, % | млрд. теңге | 2009 жылғы қаңтар-наурыз 2008 жылғы қаңтар-наурызға пайызбен | үлес салмағы, % | млрд. теңге | 2009 жылғы қаңтар-наурыз 2008 жылғы қаңтар-наурызға пайызбен | үлес салмағы, % | млрд. теңге | 2009 жылғы қаңтар-наурыз 2008 жылғы қаңтар-наурызға пайызбен |
| Табыстар | 100,0 | 796,3 | 106,8 | 100,0 | 629,8 | 107,0 | 100,0 | 400,3 | 97,8 |
| Салық түсімдері | 64,7 | 515,2 | 90,7 | 53,0 | 334,0 | 83,8 | 45,3 | 181,2 | 107,0 |
| Салықтық емес түсімдер | 3,0 | 23,7 | 117,6 | 2,9 | 18,4 | 101,2 | 1,4 | 5,5 | 259,4 |
| Негізгі капиталды сатудан түскен түсімдер | 0,9 | 7,4 | 52,0 | 0,1 | 0,5 | 5411,5 | 1,7 | 6,9 | 48,7 |
| Трансферттер түсімдері | 31,4 | 250,0 | 174,8 | 44,0 | 276,9 | 161,5 | 51,6 | 206,6 | 92,4 |

2009 жылғы 1 сәуірдегі мемлекеттік бюджеттің салық түсімдері

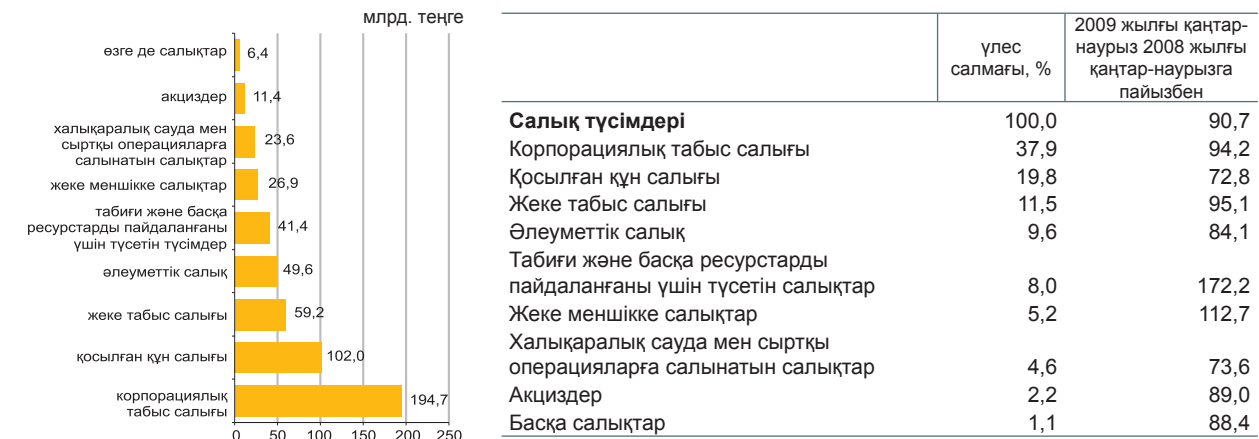

2009 жылғы 1 сәуірдегі бюджет шығындары

| | Мемлекеттік бюджет | | | Республикалық бюджет | | | Жергілікті бюджет | | |
|--|--------------------|-------------|--|----------------------|-------------|--|-------------------|-------------|--|
| | үлес салмағы, % | млрд. теңге | 2009 жылғы қаңтар-наурыз 2008 жылғы қаңтар-наурызға пайызбен | үлес салмағы, % | млрд. теңге | 2009 жылғы қаңтар-наурыз 2008 жылғы қаңтар-наурызға пайызбен | үлес салмағы, % | млрд. теңге | 2009 жылғы қаңтар-наурыз 2008 жылғы қаңтар-наурызға пайызбен |
| Шығындар | 100,0 | 689,0 | 103,9 | 100,0 | 595,4 | 105,3 | 100,0 | 327,3 | 93,6 |
| Жалпы сипаттағы мемлекеттік қызмет көрсетулер | 17,6 | 121,4 | 103,2 | 16,7 | 99,5 | 104,9 | 6,9 | 22,7 | 97,4 |
| Білім беру | 18,9 | 129,9 | 114,4 | 6,7 | 39,8 | 115,1 | 33,2 | 108,6 | 116,1 |
| Денсаулық сақтау | 12,0 | 82,9 | 115,0 | 3,5 | 20,8 | 129,3 | 21,7 | 71,2 | 108,3 |
| Әлеуметтік көмек және әлеуметтік қамсыздандыру | 27,1 | 186,7 | 126,5 | 29,2 | 174,1 | 127,0 | 4,9 | 16,0 | 132,8 |
| Басқа шығындар | 24,4 | 168,1 | 79,2 | 43,9 | 261,2 | 92,3 | 33,2 | 108,8 | 70,2 |

9.2 АҚША-КРЕДИТ СТАТИСТИКАСЫ

(ҰБ деректері бойынша)

Ақша базасы, резервтік ақшалар

млрд. тенге

| | |
|-------------------|---------|
| 2007 жылғы ақпан | 1 588,0 |
| 2008 жылғы ақпан | 1 579,5 |
| 2009 жылғы ақпан | 2 252,1 |
| 2007 жылғы наурыз | 1 584,0 |
| 2008 жылғы наурыз | 1 578,9 |
| 2009 жылғы наурыз | 2 236,8 |

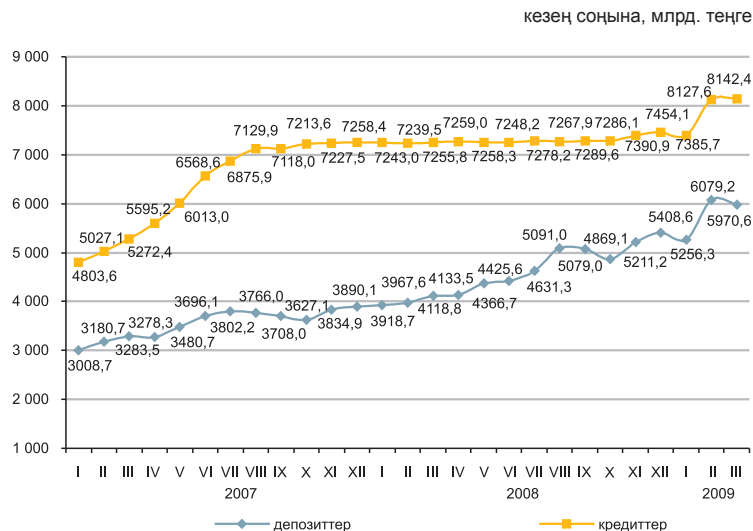

Ақша агрегаттары

кезең соңына, млрд. тенге

| | 2008 | | | 2009 | | |
|----|---------|---------|---------|---------|---------|---------|
| | I | II | III | I | II | III |
| M0 | 677,4 | 683,9 | 696,4 | 714,1 | 701,6 | 717,9 |
| M1 | 1 441,4 | 1 497,4 | 1 576,7 | 2 006,3 | 2 260,4 | 2 278,7 |
| M2 | 3 443,6 | 3 485,0 | 3 606,9 | 4 207,2 | 4 476,7 | 4 416,7 |
| M3 | 4 596,1 | 4 651,5 | 4 815,2 | 5 970,4 | 6 780,8 | 6 688,4 |

АҚШ доллары және еуроның ресми айырбастау бағамдары

2009 жылғы наурызда шетел валютасын айырбастау пункттерімен сату көлемі оны сатып алу көлемінен: еуро – 1,6 есеге, АҚШ доллары – 1,8 есеге, ресей рублі – 1,9 есеге асып түсті. Сату көлемі 2009 жылғы ақпанмен салыстырғанда еуро бойынша – 78,3%, АҚШ доллары бойынша 64,1% азайды, ресей рублі бойынша 106,1% артты.

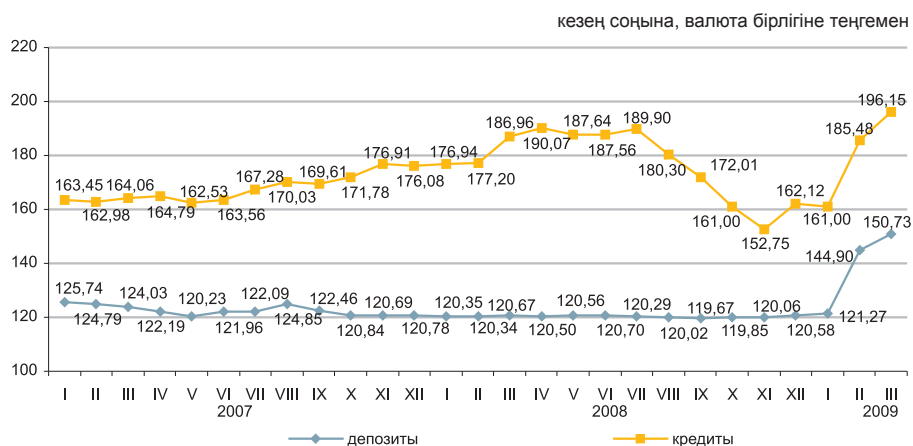

9.3 АҚША-КРЕДИТ ЖҮЙЕСІНІҢ КРЕДИТТЕРІ МЕН ДЕПОЗИТТЕРІ

Банктер кредиттері

| | |
|------------------------|-------------|
| | млрд. теңге |
| 2007 жылғы ақпан | 5 027,1 |
| 2008 жылғы ақпан | 7 239,5 |
| 2009 жылғы ақпан | 8 127,6 |
| 2007 жылғы наурыз..... | 5 272,4 |
| 2008 жылғы наурыз..... | 7 255,8 |
| 2009 жылғы наурыз..... | 8 142,4 |

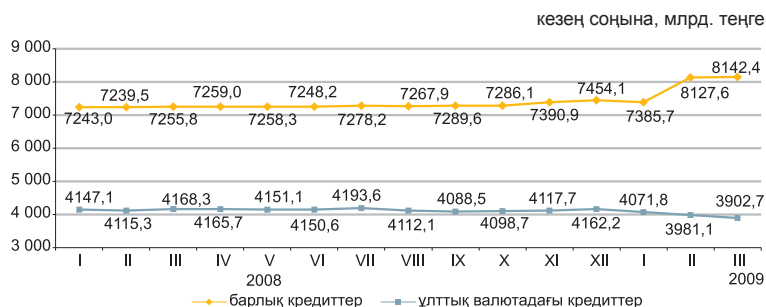

2009 жылғы наурыздың соңына ұзақ мерзімді кредиттер сомасы (бір жылдан астам) 6568,8 млрд. теңгені (2008 жылғы наурыздың соңына – 5859,8 млрд. теңге) құрады және өткен аймен салыстырғанда 0,2% артты.

2009 жылғы наурыздың соңына екінші деңгейдегі банктердің шағын кәсіпкерлік субъектілеріне берген кредиттері берілген кредиттердің жалпы сомасының 0,21%-ын құрайды.

| | 2009 жылғы наурыздың соңындағы үлес салмағы, пайызбен | 2009 жылғы наурыздың соңы 2008 жылғы наурыздың соңына, пайызбен | 2008 жылғы наурыздың соңындағы үлес салмағы, пайызбен | 2008 жылғы наурыздың соңы 2007 жылғы наурыздың соңына, пайызбен |
|------------------|---|---|---|---|
| Сауда | 42,5 | 117,0 | 41,4 | 145,0 |
| Құрылыс | 17,8 | 114,4 | 17,7 | 158,5 |
| Өнеркәсіп | 8,6 | 122,9 | 7,9 | 130,3 |
| Ауыл шаруашылығы | 6,2 | 94,7 | 7,4 | 115,4 |
| Көлік | 2,7 | 110,2 | 2,8 | 130,3 |
| Байланыс | 1,2 | 150,2 | 0,9 | 765,9 |
| Өзгелер | 21,0 | 109,0 | 21,9 | 158,7 |

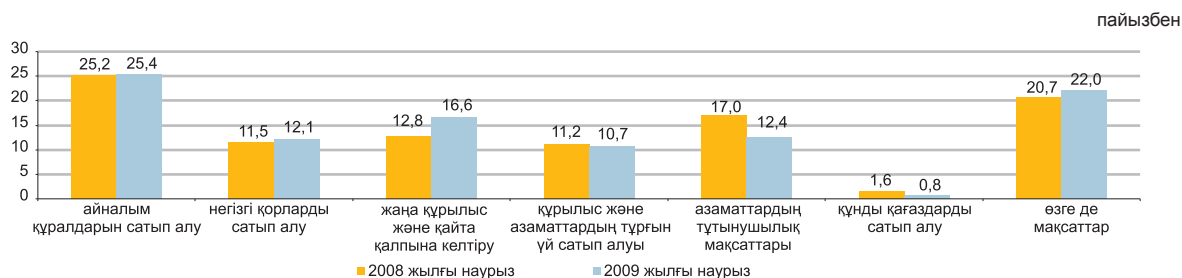

Депозиттік ұйымдардағы депозиттер

Ұлттық валютадағы депозиттер өткен айға қарағанда 0,8%, шетел валютасындағы депозиттер 2,8% азайды. 2009 жылғы наурыздың соңына жеке тұлғалардың депозиттері депозиттердің жалпы сомасының 26,6%-ын (1587,2 млрд. теңге), банктік емес заңды тұлғаларға 73,4% (4383,3 млрд. теңге) құрады.

| | 2009 жылғы наурыздың соңындағы үлес салмағы, пайызбен | Депозиттер, млрд. теңге | |
|---------------------|---|-----------------------------|-----------------------------|
| | | 2009 жылғы наурыздың соңына | 2008 жылғы наурыздың соңына |
| Барлығы, депозиттер | 100,0 | 5 970,6 | 4 118,8 |
| ұлттық валютадағы | 52,3 | 3 124,1 | 2 699,0 |
| шетел валютасындағы | 47,7 | 2 846,4 | 1 419,8 |

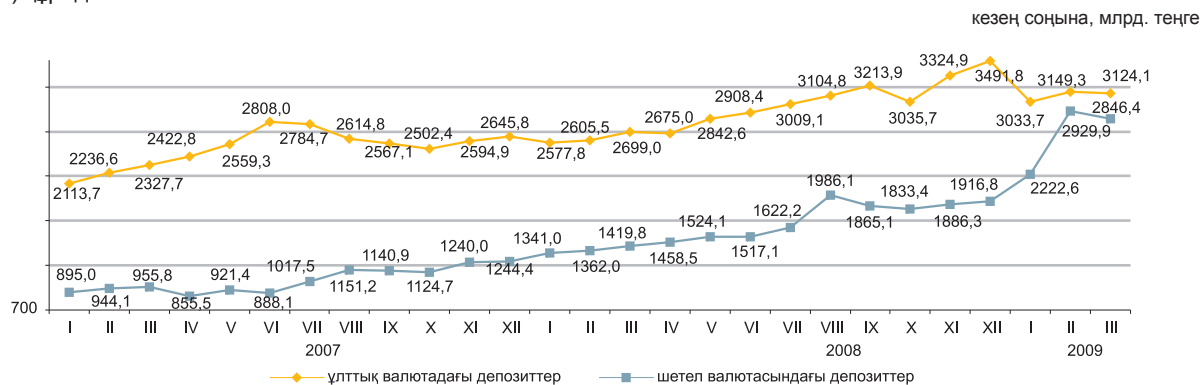

10. Өңірлердің әлеуметтік-экономикалық дамуы

Ақмола облысы

Әлеуметтік даму

| | |
|--|---------|
| Халық, адам (01.04.2009ж.) | 739 408 |
| Туғандар, адам (2009ж. қаңтар-наурыз) | 2 783 |
| Өлгендер, адам (2009ж. қаңтар-наурыз) | 2 053 |
| Келгені, адам (2009ж. қаңтар-наурыз) | 3 651 |
| Кеткені, адам (2009ж. қаңтар-наурыз) | 6 870 |
| Жұмыспен қамтылғандар, адам (2009ж. I тоқсан) | 409 694 |
| Жалдамалы қызметкерлер, жұмыспен қамтылғандардың жалпы санына, % (2009ж. I тоқсан) | 58,2 |
| Жұмыссыздық деңгейі, % (2009ж. I тоқсан) | 7,4 |
| Жалақы, теңге (2009ж. наурыз) | 45 466 |
| Жан басына шаққандағы орташа атаулы ақшалай табыстары, теңге (2009ж. наурыз) | 29 292 |
| Күнкөрістің ең төменгі деңгейінің шамасы, теңге (2009ж. сәуір) | 11 165 |

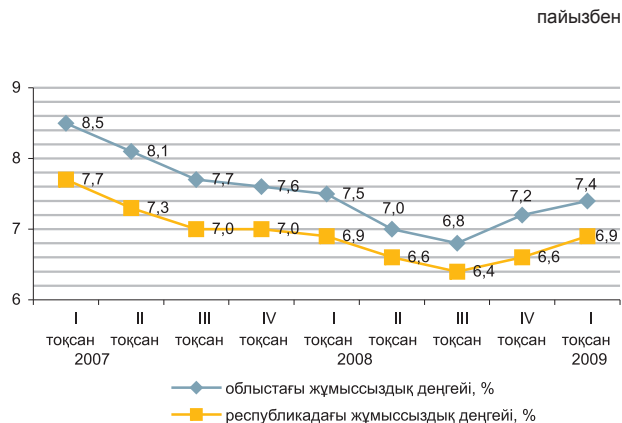

Экономиканың нақты секторы

| | 2009 қаңтар-сәуір 2008 қаңтар-сәуірге, %-бен | 2008 қаңтар-сәуір 2007 қаңтар-сәуірге, %-бен |
|--|--|--|
| Өнеркәсіп | 85,1 | 97,3 |
| Кен өндіру өнеркәсібі | 47,2 | 108,1 |
| Өңдеу өнеркәсібі | 84,3 | 96,4 |
| Электр энергиясын, газ бен су өндіру және бөлу | 103,9 | 100,0 |
| Ауыл шаруашылығы | 104,9 | 101,1 |
| Құрылыс | 142,8 | 107,0 |
| Бөлшек сауда | 91,2 | 111,1 |
| Жүк айналымы | 92,5 | 101,0 |
| Жолаушылар айналымы | 99,1 | 102,2 |
| Байланыс | 108,3 | 113,8 |



Ауыл шаруашылығы

| | 2009ж. қаңтар-сәуір | Өткен жылғы тиісті кезеңге пайызбен |
|---|---------------------|-------------------------------------|
| Тірідей салмақта союға өткізілген мал мен құс, мың тонна | 26,7 | 103,3 |
| Сауылған сиыр сүті, мың тонна | 102,2 | 100,9 |
| Алынған тауық жұмыртқасы, млн. дана | 89,2 | 137,7 |
| Негізгі дәнді дақылдардың қолда бары – барлығы, мың тонна*: | 1 776,7 | ... |
| бидай | 1 613,0 | ... |
| арпа | 154,5 | ... |
| Негізгі майлы дақылдардың қолда бары – барлығы, мың тонна*: | 3,3 | ... |
| күнбағыс | 1,9 | ... |

* 2009 жылғы 1 мамырға.

Бағалар индексі

| | 2009ж. сәуір 2009ж. наурызға, % | 2009ж. сәуір 2008ж. желтоқсанға, % |
|--|---------------------------------|------------------------------------|
| Тұтыну бағаларының индексі | 100,6 | 102,1 |
| Азық-түлік тауарлары | 100,6 | 101,7 |
| Азық-түлік емес тауарлар | 101,0 | 103,3 |
| Ақылы қызметтер | 100,2 | 101,4 |
| Өндіруші кәсіпорындар бағасының индексі | 98,7 | 97,3 |
| Ауыл шаруашылығы бағаларының индексі | 99,6 | 101,2 |
| Құрылыстағы бағалар индексі | 100,5 | 101,3 |
| Көлік қызметтері тарифтерінің индексі | 100,0 | 96,7 |
| Байланыс қызметтері тарифтерінің индексі | 100,0 | 99,9 |

АҚТӨБЕ ОБЛЫСЫ

Әлеуметтік даму

| | |
|--|---------|
| Халық, адам (01.04.2009ж.) | 713 925 |
| Туғандар, адам (2009ж. қаңтар-наурыз) | 4 069 |
| Өлгендер, адам (2009ж. қаңтар-наурыз) | 1 430 |
| Келгені, адам (2009ж. қаңтар-наурыз) | 2 648 |
| Кеткені, адам (2009ж. қаңтар-наурыз) | 3 492 |
| Жұмыспен қамтылғандар, адам (2009ж. I тоқсан) | 370 947 |
| Жалдамалы қызметкерлер, жұмыспен қамтылғандардың жалпы санына, % (2009ж. I тоқсан) | 65,9 |
| Жұмыссыздық деңгейі, % (2009ж. I тоқсан) | 6,4 |
| Жалақы, теңге (2009ж. наурыз) | 59 631 |
| Жан басына шаққандағы орташа атаулы ақшалай табыстары, теңге (2009ж. наурыз) | 31 546 |
| Күнкөрістің ең төменгі деңгейінің шамасы, теңге (2009ж. сәуір) | 11 247 |

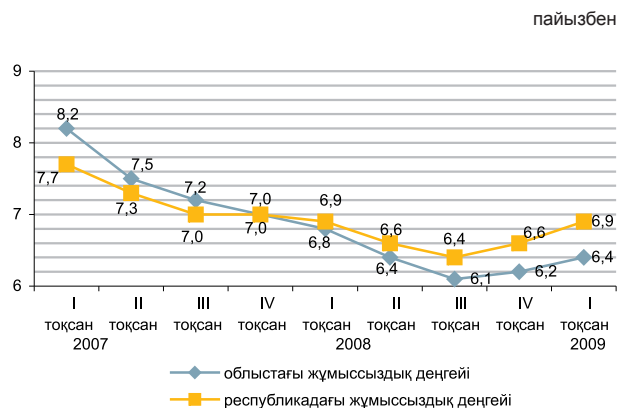

Экономиканың нақты секторы

| | 2009 қаңтар-сәуір 2008 қаңтар-сәуірге, %-бен | 2008 қаңтар-сәуір 2007 қаңтар-сәуірге, %-бен |
|--|--|--|
| Өнеркәсіп | 93,8 | 100,9 |
| Кен өндіру өнеркәсібі | 99,7 | 101,9 |
| Өңдеу өнеркәсібі | 71,4 | 97,5 |
| Электр энергиясын, газ бен су өндіру және бөлу | 104,7 | 114,1 |
| Ауыл шаруашылығы | 103,3 | 106,3 |
| Құрылыс | 99,1 | 174,6 |
| Бөлшек сауда | 101,0 | 83,7 |
| Жүк айналымы | 69,9 | 103,6 |
| Жолаушылар айналымы | 99,3 | 106,0 |
| Байланыс | 96,3 | 116,5 |



Ауыл шаруашылығы

| | 2009ж. қаңтар-сәуір | Өткен жылғы тиісті кезеңге пайызбен |
|---|---------------------|-------------------------------------|
| Тірідей салмақта союға өткізілген мал мен құс, мың тонна | 33,0 | 103,0 |
| Сауылған сиыр сүті, мың тонна | 72,8 | 103,9 |
| Алынған тауық жұмыртқасы, млн. дана | 44,0 | 105,7 |
| Негізгі дөнді дақылдардың қолда бары – барлығы, мың тонна*: | 229,4 | ... |
| бидай | 175,7 | ... |
| арпа | 53,2 | ... |
| Негізгі майлы дақылдардың қолда бары – барлығы, мың тонна*: | 6,2 | ... |
| күнбағыс | 2,3 | ... |
| рапс | 3,8 | ... |

* 2009 жылғы 1 мамырға.

Бағалар индексі

| | 2009ж. сәуір 2009ж. наурызға, % | 2009ж. сәуір 2008ж. желтоқсанға, % |
|--|---------------------------------|------------------------------------|
| Тұтыну бағаларының индексі | 100,7 | 102,1 |
| Азық-түлік тауарлары | 100,9 | 101,9 |
| Азық-түлік емес тауарлар | 100,9 | 103,6 |
| Ақылы қызметтер | 100,3 | 100,7 |
| Өндіруші кәсіпорындар бағасының индексі | 108,6 | 92,8 |
| Ауыл шаруашылығының бағалары индексі | 99,8 | 98,5 |
| Құрылыстағы бағалар индексі | 100,1 | 100,9 |
| Көлік қызметтері тарифтерінің индексі | 100,2 | 100,5 |
| Байланыс қызметтері тарифтерінің индексі | 99,4 | 99,7 |

АЛМАТЫ ОБЛЫСЫ

Әлеуметтік даму

| | |
|--|-----------|
| Халық, адам (01.04.2009ж.) | 1 673 801 |
| Туғандар, адам (2009ж. қаңтар-наурыз) | 9 345 |
| Өлгендер, адам (2009ж. қаңтар-наурыз) | 3 643 |
| Келгені, адам (2009ж. қаңтар-наурыз) | 10 389 |
| Кеткені, адам (2009ж. қаңтар-наурыз) | 9 433 |
| Жұмыспен қамтылғандар, адам (2009ж. I тоқсан) | 791 870 |
| Жалдамалы қызметкерлер, жұмыспен қамтылғандардың жалпы санына, % (2009ж. I тоқсан) | 57,7 |
| Жұмыссыздық деңгейі, % (2009ж. I тоқсан) | 6,8 |
| Жалақы, теңге (2009ж. наурыз) | 47 946 |
| Жан басына шаққандағы орташа атаулы ақшалай табыстары, теңге (2009ж. наурыз) | 25 790 |
| Күнкөрістің ең төменгі деңгейінің шамасы, теңге (2009ж. сәуір) | 12 543 |

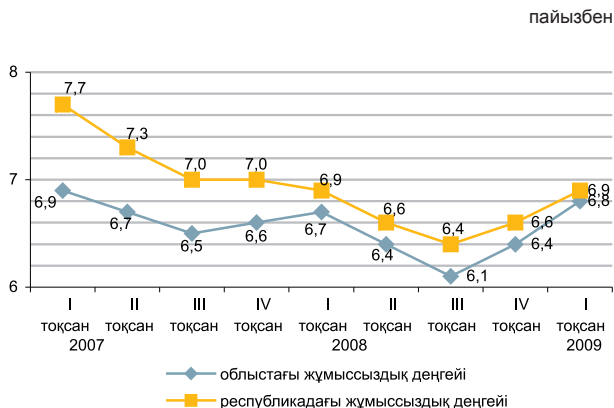

Экономиканың нақты секторы

| | 2009 қаңтар-сәуір 2008 қаңтар-сәуірге, %-бен | 2008 қаңтар-сәуір 2007 қаңтар-сәуірге, %-бен |
|--|--|--|
| Өнеркәсіп | 84,7 | 103,7 |
| Кен өндіру өнеркәсібі | 56,6 | 75,5 |
| Өңдеу өнеркәсібі | 84,3 | 101,5 |
| Электр энергиясын, газ бен су өндіру және бөлу | 92,8 | 118,6 |
| Ауыл шаруашылығы | 104,5 | 104,7 |
| Құрылыс | 79,7 | 124,1 |
| Бөлшек сауда | 98,5 | 95,7 |
| Жүк айналымы | 96,2 | 103,4 |
| Жолаушылар айналымы | 100,3 | 105,6 |
| Байланыс | 99,4 | 120,0 |

2009ж. қаңтар-сәуір, пайызбен

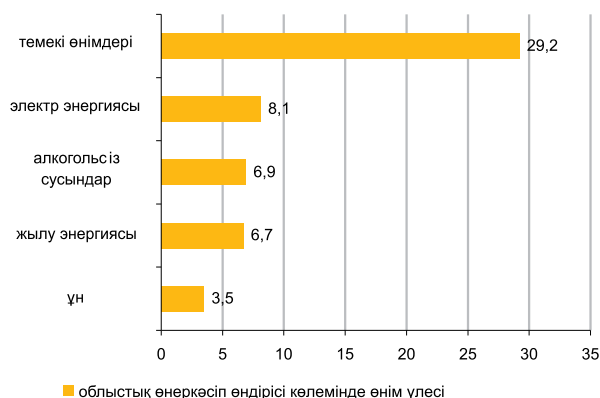

Ауыл шаруашылығы

| | 2009ж. қаңтар-сәуір | Өткен жылғы тиісті кезеңге пайызбен |
|---|---------------------|-------------------------------------|
| Тірідей салмақта союға өткізілген мал мен құс, мың тонна | 66,8 | 102,9 |
| Сауылған сиыр сүті, мың тонна | 182,8 | 101,0 |
| Алынған тауық жұмыртқасы, млн. дана | 271,4 | 136,7 |
| Негізгі дәнді дақылдардың қолда бары – барлығы, мың тонна*: | 82,2 | ... |
| бидай | 16,7 | ... |
| арпа | 44,4 | ... |
| күріш | 7,1 | ... |
| Негізгі майлы дақылдардың қолда бары – барлығы, мың тонна*: | 4,5 | ... |
| күнбағыс | 0,6 | ... |
| соя бұршақтары | 3,8 | ... |

* 2009 жылғы 1 мамырға.

Бағалар индексі

| | 2009ж. сәуір 2009ж. наурызға, % | 2009ж. сәуір 2008ж. желтоқсанға, % |
|--|---------------------------------|------------------------------------|
| Тұтыну бағаларының индексі | 100,5 | 102,1 |
| Азық-түлік тауарлары | 100,8 | 101,6 |
| Азық-түлік емес тауарлар | 100,3 | 103,2 |
| Ақылы қызметтер | 100,3 | 101,7 |
| Өндіруші кәсіпорындар бағасының индексі | 100,8 | 100,9 |
| Ауыл шаруашылығының бағалары индексі | 100,4 | 101,5 |
| Құрылыстағы бағалар индексі | 100,1 | 100,6 |
| Көлік қызметтері тарифтерінің индексі | 100,0 | 128,2 |
| Байланыс қызметтері тарифтерінің индексі | 100,0 | 100,0 |

АТЫРАУ ОБЛЫСЫ

Әлеуметтік даму

| | |
|--|---------|
| Халық, адам (01.04.2009ж.) | 504 373 |
| Туғандар, адам (2009ж. қаңтар-наурыз) | 3 329 |
| Өлгендер, адам (2009ж. қаңтар-наурыз) | 980 |
| Келгені, адам (2009ж. қаңтар-наурыз) | 2 552 |
| Кеткені, адам (2009ж. қаңтар-наурыз) | 2 151 |
| Жұмыспен қамтылғандар, адам (2009ж. I тоқсан) | 236 902 |
| Жалдамалы қызметкерлер, жұмыспен қамтылғандардың жалпы санына, % (2009ж. I тоқсан) | 86,1 |
| Жұмыссыздық деңгейі, % (2009ж. I тоқсан) | 6,5 |
| Жалақы, теңге (2009ж. наурыз) | 129 088 |
| Жан басына шаққандағы орташа атаулы ақшалай табыстары, теңге (2009ж. наурыз) | 68 370 |
| Күнкөрістің ең төменгі деңгейінің шамасы, теңге (2009ж. сәуір) | 13 044 |

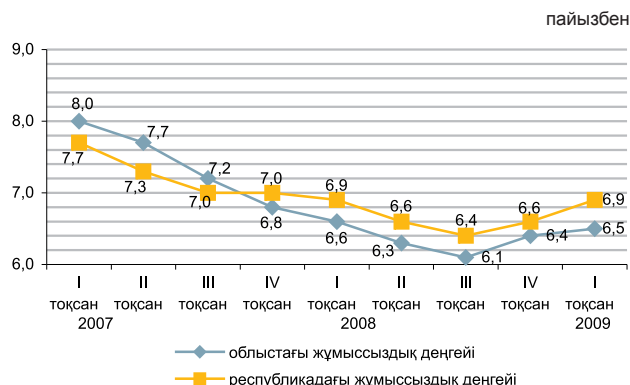

Экономиканың нақты секторы

| | 2009 қаңтар-сәуір 2008 қаңтар-сәуірге, %-бен | 2008 қаңтар-сәуір 2007 қаңтар-сәуірге, %-бен |
|--|--|--|
| Өнеркәсіп | 111,2 | 117,8 |
| Кен өндіру өнеркәсібі | 111,9 | 121,2 |
| Өңдеу өнеркәсібі | 105,9 | 102,4 |
| Электр энергиясын, газ бен су өндіру және бөлу | 112,5 | 100,7 |
| Ауыл шаруашылығы | 102,3 | 101,6 |
| Құрылыс | 135,8 | 153,2 |
| Бөлшек сауда | 113,4 | 123,1 |
| Жүк айналымы | 102,3 | 104,1 |
| Жолаушылар айналымы | 108,0 | 110,9 |
| Байланыс | 137,1 | 106,1 |



Ауыл шаруашылығы

| | 2009ж. қаңтар-сәуір | Өткен жылғы тиісті кезеңге пайызбен |
|--|---------------------|-------------------------------------|
| Тірідей салмақта союға өткізілген мал мен құс, мың тонна | 12,5 | 102,4 |
| Сауылған сиыр сүті, мың тонна | 12,9 | 102,7 |
| Алынған тауық жұмыртқасы, мың дана | 494,4 | 103,2 |
| Негізгі дөңді дақылдардың қолда бары – барлығы, тонна* | 267,0 | ... |
| арпа | 267,0 | ... |
| Негізгі майлы дақылдардың қолда бары – барлығы, тонна* | 250,0 | ... |
| мақсары тұқымдары | 250,0 | ... |

* 2009 жылғы 1 мамырға.

Бағалар индексі

| | 2009ж. сәуір 2009ж. наурызға, % | 2009ж. сәуір 2008ж. желтоқсанға, % |
|--|---------------------------------|------------------------------------|
| Тұтыну бағаларының индексі | 101,0 | 103,1 |
| Азық-түлік тауарлары | 101,0 | 101,8 |
| Азық-түлік емес тауарлар | 101,9 | 104,9 |
| Ақылы қызметтер | 100,1 | 103,0 |
| Өндіруші кәсіпорындар бағасының индексі | 109,7 | 110,1 |
| Ауыл шаруашылығы бағаларының индексі | 100,1 | 101,0 |
| Құрылыстағы бағалар индексі | 100,7 | 101,3 |
| Көлік қызметтері тарифтерінің индексі | 100,1 | 110,7 |
| Байланыс қызметтері тарифтерінің индексі | 99,7 | 96,5 |

БАТЫС ҚАЗАҚСТАН ОБЛЫСЫ

Әлеуметтік даму

| | |
|--|---------|
| Халық, адам (01.04.2009ж.) | 619 714 |
| Туғандар, адам (2009ж. қаңтар-наурыз) | 2 822 |
| Өлгендер, адам (2009ж. қаңтар-наурыз) | 1 554 |
| Келгені, адам (2009ж. қаңтар-наурыз) | 3 310 |
| Кеткені, адам (2009ж. қаңтар-наурыз) | 3 649 |
| Жұмыспен қамтылғандар, адам (2009ж. I тоқсан) | 311 582 |
| Жалдамалы қызметкерлер, жұмыспен қамтылғандардың жалпы санына, % (2009ж. I тоқсан) | 60,2 |
| Жұмыссыздық деңгейі, % (2009ж. I тоқсан) | 6,8 |
| Жалақы, теңге (2009ж. наурыз) | 65 252 |
| Жан басына шаққандағы орташа атаулы ақшалай табыстары, теңге (2009ж. наурыз) | 32 820 |
| Күнкөрістің ең төменгі деңгейінің шамасы, теңге (2009ж. сәуір) | 11 252 |

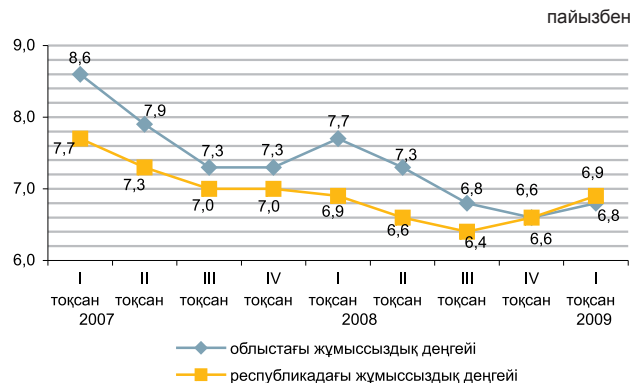

Экономиканың нақты секторы

| | 2009 қаңтар-сәуір / 2008 қаңтар-сәуірге, %-бен | 2008 қаңтар-сәуір / 2007 қаңтар-сәуірге, %-бен |
|--|--|--|
| Өнеркәсіп | 96,8 | 105,0 |
| Кен өндіру өнеркәсібі | 96,2 | 103,8 |
| Өңдеу өнеркәсібі | 107,1 | 115,5 |
| Электр энергиясын, газ бен су өндіру және бөлу | 100,1 | 120,7 |
| Ауыл шаруашылығы | 102,9 | 104,1 |
| Құрылыс | 107,0 | 114,4 |
| Бөлшек сауда | 92,7 | 101,9 |
| Жүк айналымы | 92,3 | 108,5 |
| Жолаушылар айналымы | 102,0 | 103,5 |
| Байланыс | 99,0 | 115,5 |



Ауыл шаруашылығы

| | 2009ж. қаңтар-сәуір | Өткен жылғы тиісті кезеңге пайызбен |
|--|---------------------|-------------------------------------|
| Тірідей салмақта союға өткізілген мал мен құс, мың тонна | 17,9 | 103,4 |
| Сауылған сиыр сүті, мың тонна | 37,3 | 101,9 |
| Алынған тауық жұмыртқасы, млн. дана | 31,2 | 102,8 |
| Негізгі дәнді дақылдардың қолда бары – барлығы, мың тонна* | 333,6 | ... |
| бидай | 204,2 | ... |
| арпа | 119,2 | ... |
| Негізгі майлы дақылдардың қолда бары – барлығы, мың тонна* | 1,4 | ... |
| күнбағыс | 1,3 | ... |

* 2009 жылғы 1 мамырға.

Бағалар индексі

| | 2009ж. сәуір 2009ж. наурызға, % | 2009ж. сәуір 2008ж. желтоқсанға, % |
|--|---------------------------------|------------------------------------|
| Тұтыну бағаларының индексі | 100,8 | 102,3 |
| Азық-түлік тауарлары | 101,0 | 102,0 |
| Азық-түлік емес тауарлар | 101,0 | 103,4 |
| Ақылы қызметтер | 100,3 | 101,7 |
| Өндіруші кәсіпорындар бағасының индексі | 99,7 | 79,7 |
| Ауыл шаруашылығы бағаларының индексі | 100,1 | 101,2 |
| Құрылыстағы бағалар индексі | 100,0 | 100,3 |
| Көлік қызметтері тарифтерінің индексі | 100,0 | 97,1 |
| Байланыс қызметтері тарифтерінің индексі | 98,6 | 98,7 |

ЖАМБЫЛ ОБЛЫСЫ

Әлеуметтік даму

| | |
|--|-----------|
| Халық, адам (01.04.2009ж.) | 1 033 737 |
| Туғандар, адам (2009ж. қаңтар-наурыз) | 6 323 |
| Өлгендер, адам (2009ж. қаңтар-наурыз) | 1 842 |
| Келгені, адам (2009ж. қаңтар-наурыз) | 3 974 |
| Кеткені, адам (2009ж. қаңтар-наурыз) | 5 862 |
| Жұмыспен қамтылғандар, адам (2009ж. I тоқсан) | 529 359 |
| Жалдамалы қызметкерлер, жұмыспен қамтылғандардың жалпы санына, % (2009ж. I тоқсан) | 48,5 |
| Жұмыссыздық деңгейі, % (2009ж. I тоқсан) | 6,9 |
| Жалақы, теңге (2009ж. наурыз) | 43 234 |
| Жан басына шаққандағы орташа атаулы ақшалай табыстары, теңге (2009ж. наурыз) | 24 737 |
| Күнкөрістің ең төменгі деңгейінің шамасы, теңге (2009ж. сәуір) | 10 989 |

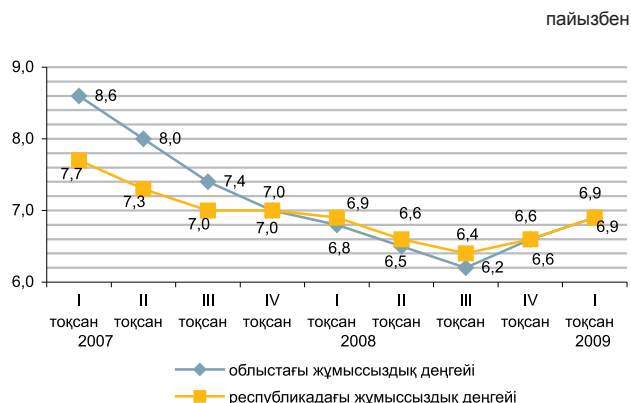

Экономиканың нақты секторы

| | 2009 қаңтар-сәуір 2008 қаңтар-сәуірге, %-бен | 2008 қаңтар-сәуір 2007 қаңтар-сәуірге, %-бен |
|--|--|--|
| Өнеркәсіп | 76,1 | 107,4 |
| Кен өндіру өнеркәсібі | 68,6 | 115,1 |
| Өңдеу өнеркәсібі | 76,6 | 103,0 |
| Электр энергиясын, газ бен су өндіру және бөлу | 73,4 | 116,6 |
| Ауыл шаруашылығы | 102,5 | 103,2 |
| Құрылыс | 315,8 | 104,2 |
| Бөлшек сауда | 100,4 | 123,5 |
| Жүк айналымы | 94,5 | 103,7 |
| Жолаушылар айналымы | 98,1 | 102,6 |
| Байланыс | 105,8 | 123,8 |



Ауыл шаруашылығы

| | 2009ж. қаңтар-сәуір | Өткен жылғы тиісті кезеңге пайызбен |
|---|---------------------|-------------------------------------|
| Тірідей салмақта союға өткізілген мал мен құс, мың тонна | 22,3 | 102,4 |
| Сауылған сиыр сүті, мың тонна | 77,2 | 101,8 |
| Алынған тауық жұмыртқасы, млн. дана | 31,0 | 111,4 |
| Негізгі дөнді дақылдардың қолда бары – барлығы, мың тонна*: | 45,9 | ... |
| бидай | 41,8 | ... |
| арпа | 3,2 | ... |
| Негізгі майлы дақылдардың қолда бары – барлығы, тонна*: | 160,2 | ... |
| мақсары тұқымдары | 160,0 | ... |

* 2009 жылғы 1 мамырға.

Бағалар индексі

| | 2009ж. сәуір 2009ж. наурызға, % | 2009ж. сәуір 2008ж. желтоқсанға, % |
|--|---------------------------------|------------------------------------|
| Тұтыну бағаларының индексі | 100,8 | 102,8 |
| Азық-түлік тауарлары | 101,4 | 102,8 |
| Азық-түлік емес тауарлар | 100,6 | 102,6 |
| Ақылы қызметтер | 100,2 | 103,0 |
| Өндіруші кәсіпорындар бағасының индексі | 101,2 | 102,1 |
| Ауыл шаруашылығы бағаларының индексі | 99,3 | 99,7 |
| Құрылыстағы бағалар индексі | 100,1 | 100,3 |
| Көлік қызметтері тарифтерінің индексі | 100,0 | 93,2 |
| Байланыс қызметтері тарифтерінің индексі | 99,9 | 100,0 |

ҚАРАҒАНДЫ ОБЛЫСЫ

Әлеуметтік даму

| | |
|--|-----------|
| Халық, адам (01.04.2009ж.) | 1 347 097 |
| Туғандар, адам (2009ж. қаңтар-наурыз) | 5 472 |
| Өлгендер, адам (2009ж. қаңтар-наурыз) | 3 806 |
| Келгені, адам (2009ж. қаңтар-наурыз) | 7 792 |
| Кеткені, адам (2009ж. қаңтар-наурыз) | 8 734 |
| Жұмыспен қамтылғандар, адам (2009ж. I тоқсан) | 689 211 |
| Жалдамалы қызметкерлер, жұмыспен қамтылғандардың жалпы санына, % (2009ж. I тоқсан) | 78,6 |
| Жұмыссыздық деңгейі, % (2009ж. I тоқсан) | 6,4 |
| Жалақы, теңге (2009ж. наурыз) | 57 660 |
| Жан басына шаққандағы орташа атаулы ақшалай табыстары, теңге (2009ж. наурыз) | 32 083 |
| Күнкөрістің ең төменгі деңгейінің шамасы, теңге (2009ж. сәуір) | 11 114 |

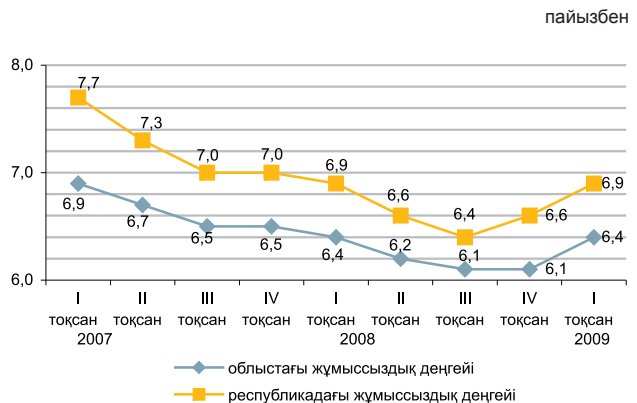

Экономиканың нақты секторы

| | 2009 қаңтар-сәуір 2008 қаңтар-сәуірге, %-бен | 2008 қаңтар-сәуір 2007 қаңтар-сәуірге, %-бен |
|--|---|---|
| Өнеркәсіп | 89,4 | 94,5 |
| Кен өндіру өнеркәсібі | 85,9 | 93,8 |
| Өңдеу өнеркәсібі | 89,2 | 93,5 |
| Электр энергиясын, газ бен су өндіру және бөлу | 102,6 | 105,3 |
| Ауыл шаруашылығы | 107,1 | 105,0 |
| Құрылыс | 59,2 | 130,3 |
| Бөлшек сауда | 101,1 | 106,5 |
| Жүк айналымы | 95,4 | 104,2 |
| Жолаушылар айналымы | 95,4 | 101,4 |
| Байланыс | 105,6 | 123,6 |



Ауыл шаруашылығы

| | 2009ж. қаңтар-сәуір | Өткен жылғы тиісті кезеңге пайызбен |
|---|---------------------|-------------------------------------|
| Тірідей салмақта союға өткізілген мал мен құс, мың тонна | 24,8 | 103,7 |
| Сауылған сиыр сүті, мың тонна | 74,6 | 105,0 |
| Алынған тауық жұмыртқасы, млн. дана | 76,1 | 145,6 |
| Негізгі дәнді дақылдардың қолда бары – барлығы, мың тонна*: | 236,6 | ... |
| бидай | 218,6 | ... |
| Негізгі майлы дақылдардың қолда бары – барлығы, тонна*: | 59,0 | ... |
| күнбағыс | 29,0 | ... |
| мақсары тұқымдары | 30,0 | ... |

* 2009 жылғы 1 мамырға.

Бағалар индексі

| | 2009ж. сәуір 2009ж. наурызға, % | 2009ж. сәуір 2008ж. желтоқсанға, % |
|--|---------------------------------|------------------------------------|
| Тұтыну бағаларының индексі | 100,5 | 102,2 |
| Азық-түлік тауарлары | 100,7 | 101,9 |
| Азық-түлік емес тауарлар | 100,8 | 103,3 |
| Ақылы қызметтер | 100,0 | 101,4 |
| Өндіруші кәсіпорындар бағасының индексі | 105,2 | 105,8 |
| Ауыл шаруашылығы бағаларының индексі | 98,8 | 98,2 |
| Құрылыстағы бағалар индексі | 100,1 | 100,8 |
| Көлік қызметтері тарифтерінің индексі | 99,9 | 101,9 |
| Байланыс қызметтері тарифтерінің индексі | 99,8 | 96,0 |

ҚОСТАНАЙ ОБЛЫСЫ

Әлеуметтік даму

| | |
|--|---------|
| Халық, адам (01.04.2009ж.) | 888 191 |
| Туғандар, адам (2009ж. қаңтар-наурыз) | 3 056 |
| Өлгендер, адам (2009ж. қаңтар-наурыз) | 2 684 |
| Келгені, адам (2009ж. қаңтар-наурыз) | 5 177 |
| Кеткені, адам (2009ж. қаңтар-наурыз) | 6 726 |
| Жұмыспен қамтылғандар, адам (2009ж. I тоқсан) | 508 088 |
| Жалдамалы қызметкерлер, жұмыспен қамтылғандардың жалпы санына, % (2009ж. I тоқсан) | 56,9 |
| Жұмыссыздық деңгейі, % (2009ж. I тоқсан) | 7,1 |
| Жалақы, теңге (2009ж. наурыз) | 45 876 |
| Жан басына шаққандағы орташа атаулы ақшалай табыстары, теңге (2009ж. наурыз) | 28 584 |
| Күнкөрістің ең төменгі деңгейінің шамасы, теңге (2009ж. сәуір) | 11 324 |

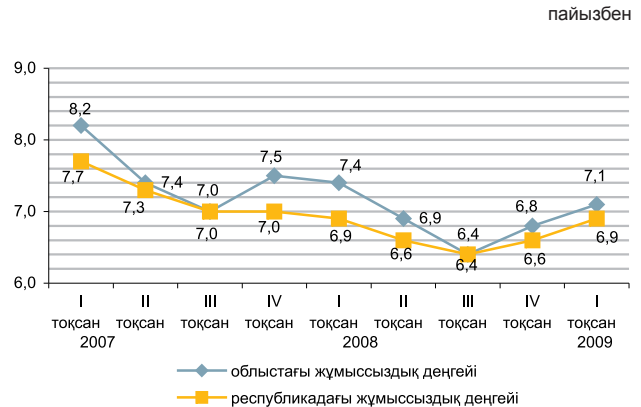

Экономиканың нақты секторы

| | 2009 қаңтар-сәуір 2008 қаңтар-сәуірге, %-бен | 2008 қаңтар-сәуір 2007 қаңтар-сәуірге, %-бен |
|--|--|--|
| Өнеркәсіп | 82,4 | 98,8 |
| Кен өндіру өнеркәсібі | 70,2 | 97,3 |
| Өңдеу өнеркәсібі | 106,1 | 101,5 |
| Электр энергиясын, газ бен су өндіру және бөлу | 94,8 | 101,7 |
| Ауыл шаруашылығы | 102,6 | 103,4 |
| Құрылыс | 80,0 | 94,7 |
| Бөлшек сауда | 97,3 | 108,6 |
| Жүк айналымы | 92,7 | 104,7 |
| Жолаушылар айналымы | 96,6 | 100,7 |
| Байланыс | 104,1 | 118,9 |



Ауыл шаруашылығы

| | 2009ж. қаңтар-сәуір | Өткен жылғы тиісті кезеңге пайызбен |
|---|---------------------|-------------------------------------|
| Тірідей салмақта союға өткізілген мал мен құс, мың тонна | 54,1 | 101,6 |
| Сауылған сиыр сүті, мың тонна | 185,8 | 102,3 |
| Алынған тауық жұмыртқасы, млн. дана | 140,0 | 113,3 |
| Негізгі дөнді дақылдардың қолда бары – барлығы, мың тонна*: | | |
| бидай | 2 200,8 | ... |
| арпа | 2 043,6 | ... |
| Негізгі майлы дақылдардың қолда бары – барлығы, мың тонна*: | | |
| рапс | 133,3 | ... |
| | 5,8 | ... |
| | 4,7 | ... |

* 2009 жылғы 1 мамырға.

Бағалар индексі

| | 2009ж. сәуір 2009ж. наурызға, % | 2009ж. сәуір 2008ж. желтоқсанға, % |
|--|---------------------------------|------------------------------------|
| Тұтыну бағаларының индексі | 100,7 | 102,2 |
| Азық-түлік тауарлары | 100,8 | 101,6 |
| Азық-түлік емес тауарлар | 100,9 | 103,5 |
| Ақылы қызметтер | 100,2 | 101,7 |
| Өндіруші кәсіпорындар бағасының индексі | 121,1 | 110,4 |
| Ауыл шаруашылығы бағаларының индексі | 99,2 | 98,2 |
| Құрылыстағы бағалар индексі | 100,3 | 101,4 |
| Көлік қызметтері тарифтерінің индексі | 100,0 | 100,2 |
| Байланыс қызметтері тарифтерінің индексі | 100,0 | 100,1 |

ҚЫЗЫЛОРДА ОБЛЫСЫ

Әлеуметтік даму

| | |
|--|---------|
| Халық, адам (01.04.2009ж.) | 643 676 |
| Туғандар, адам (2009ж. қаңтар-наурыз) | 4 215 |
| Өлгендер, адам (2009ж. қаңтар-наурыз) | 1 144 |
| Келгені, адам (2009ж. қаңтар-наурыз) | 2 350 |
| Кеткені, адам (2009ж. қаңтар-наурыз) | 3 308 |
| Жұмыспен қамтылғандар, адам (2009ж. I тоқсан) | 280 608 |
| Жалдамалы қызметкерлер, жұмыспен қамтылғандардың жалпы санына, % (2009ж. I тоқсан) | 57,6 |
| Жұмыссыздық деңгейі, % (2009ж. I тоқсан) | 7,2 |
| Жалақы, теңге (2009ж. наурыз) | 56 183 |
| Жан басына шаққандағы орташа атаулы ақшалай табыстары, теңге (2009ж. наурыз) | 23 668 |
| Күнкөрістің ең төменгі деңгейінің шамасы, теңге (2009ж. сәуір) | 12 157 |

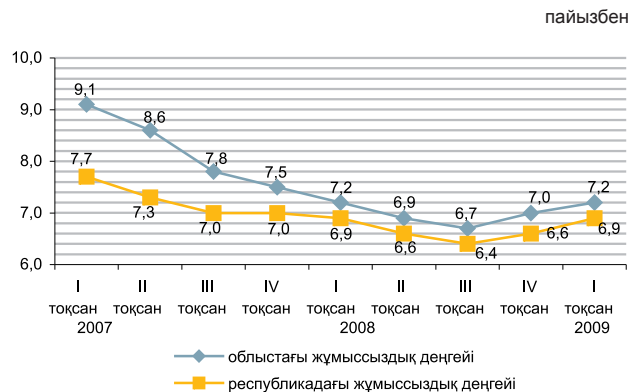

Экономиканың нақты секторы

| | 2009 қаңтар-сәуір 2008 қаңтар-сәуірге, %-бен | 2008 қаңтар-сәуір 2007 қаңтар-сәуірге, %-бен |
|--|---|---|
| Өнеркәсіп | 98,4 | 98,3 |
| Кен өндіру өнеркәсібі | 97,2 | 97,7 |
| Өңдеу өнеркәсібі | 129,5 | 113,7 |
| Электр энергиясын, газ бен су өндіру және бөлу | 108,2 | 110,8 |
| Ауыл шаруашылығы | 102,2 | 100,8 |
| Құрылыс | 275,7 | 80,6 |
| Бөлшек сауда | 126,5 | 128,1 |
| Жүк айналымы | 97,7 | 105,5 |
| Жолаушылар айналымы | 96,7 | 105,8 |
| Байланыс | 111,1 | 113,1 |



Ауыл шаруашылығы

| | 2009ж. қаңтар-сәуір | Өткен жылғы тиісті кезеңге пайызбен |
|---|---------------------|-------------------------------------|
| Тірідей салмақта союға өткізілген мал мен құс, мың тонна | 9,4 | 102,7 |
| Сауылған сиыр сүті, мың тонна | 20,3 | 102,8 |
| Алынған тауық жұмыртқасы, мың дана | 3 173,2 | 73,8 |
| Негізгі дәнді дақылдардың қолда бары – барлығы, мың тонна*: | 32,8 | ... |
| күріш | 32,6 | ... |
| Негізгі майлы дақылдардың қолда бары – барлығы, тонна*: | 23,0 | ... |
| мақсары тұқымдары | 22,0 | ... |

* 2009 жылғы 1 мамырға.

Бағалар индексі

| | 2009ж. сәуір 2009ж. наурызға, % | 2009ж. сәуір 2008ж. желтоқсанға, % |
|--|---------------------------------|------------------------------------|
| Тұтыну бағаларының индексі | 100,5 | 102,4 |
| Азық-түлік тауарлары | 100,6 | 102,0 |
| Азық-түлік емес тауарлар | 100,5 | 102,6 |
| Ақылы қызметтер | 100,2 | 102,8 |
| Өндіруші кәсіпорындар бағасының индексі | 124,1 | 117,2 |
| Ауыл шаруашылығы бағаларының индексі | 100,2 | 104,8 |
| Құрылыстағы бағалар индексі | 100,0 | 100,6 |
| Көлік қызметтері тарифтерінің индексі | 100,0 | 100,0 |
| Байланыс қызметтері тарифтерінің индексі | 100,0 | 99,5 |

МАҢҒЫСТАУ ОБЛЫСЫ

Әлеуметтік даму

| | |
|--|---------|
| Халық, адам (01.04.2009ж.) | 430 060 |
| Туғандар, адам (2009ж. қаңтар-наурыз) | 3 445 |
| Өлгендер, адам (2009ж. қаңтар-наурыз) | 663 |
| Келгені, адам (2009ж. қаңтар-наурыз) | 4 159 |
| Кеткені, адам (2009ж. қаңтар-наурыз) | 2 565 |
| Жұмыспен қамтылғандар, адам (2009ж. I тоқсан) | 192 562 |
| Жалдамалы қызметкерлер, жұмыспен қамтылғандардың жалпы санына, % (2009ж. I тоқсан) | 92,5 |
| Жұмыссыздық деңгейі, % (2009ж. I тоқсан) | 7,1 |
| Жалақы, теңге (2009ж. наурыз) | 113 076 |
| Жан басына шаққандағы орташа атаулы ақшалай табыстары, теңге (2009ж. наурыз) | 58 915 |
| Күнкөрістің ең төменгі деңгейінің шамасы, теңге (2009ж. сәуір) | 15 112 |

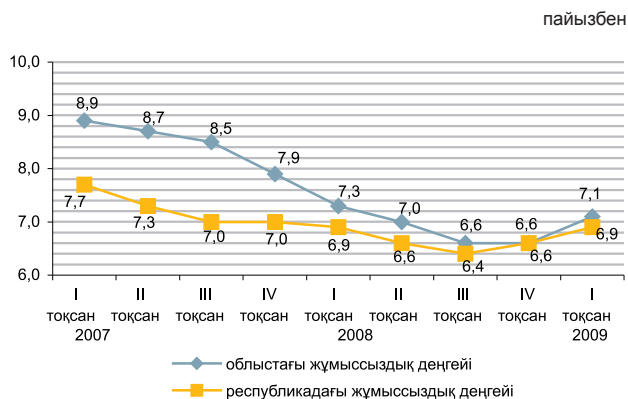

Экономиканың нақты секторы

| | 2009 қаңтар-сәуір 2008 қаңтар-сәуірге, %-бен | 2008 қаңтар-сәуір 2007 қаңтар-сәуірге, %-бен |
|--|--|--|
| Өнеркәсіп | 97,2 | 103,9 |
| Кен өндіру өнеркәсібі | 97,1 | 103,5 |
| Өңдеу өнеркәсібі | 98,9 | 104,5 |
| Электр энергиясын, газ бен су өндіру және бөлу | 94,7 | 117,0 |
| Ауыл шаруашылығы | 100,6 | 99,0 |
| Құрылыс | 141,7 | 78,5 |
| Бөлшек сауда | 104,2 | 83,5 |
| Жүк айналымы | 102,1 | 106,3 |
| Жолаушылар айналымы | 104,0 | 102,6 |
| Байланыс | 93,2 | 117,9 |



Ауыл шаруашылығы

| | 2009ж. қаңтар-сәуір | Өткен жылғы тиісті кезеңге пайызбен |
|--|---------------------|-------------------------------------|
| Тірідей салмақта союға өткізілген мал мен құс, тонна | 3 066,0 | 98,4 |
| Сауылған сиыр сүті, тонна | 328,7 | 110,5 |
| Алынған тауық жұмыртқасы, мың дана | 215,0 | 86,7 |

Бағалар индексі

| | 2009ж. сәуір 2009ж. наурызға, % | 2009ж. сәуір 2008ж. желтоқсанға, % |
|--|---------------------------------|------------------------------------|
| Тұтыну бағаларының индексі | 100,5 | 102,3 |
| Азық-түлік тауарлары | 100,1 | 101,6 |
| Азық-түлік емес тауарлар | 101,1 | 103,2 |
| Ақылы қызметтер | 100,4 | 102,5 |
| Өндіруші кәсіпорындар бағасының индексі | 103,3 | 92,0 |
| Ауыл шаруашылығы бағаларының индексі | 98,8 | 97,9 |
| Құрылыстағы бағалар индексі | 100,4 | 101,5 |
| Көлік қызметтері тарифтерінің индексі | 100,0 | 102,7 |
| Байланыс қызметтері тарифтерінің индексі | 100,0 | 103,0 |

ОҢТҮСТІК ҚАЗАҚСТАН ОБЛЫСЫ

Әлеуметтік даму

| | |
|--|-----------|
| Халық, адам (01.04.2009ж.) | 2 392 790 |
| Туғандар, адам (2009ж. қаңтар-наурыз) | 18 395 |
| Өлгендер, адам (2009ж. қаңтар-наурыз) | 4 137 |
| Келгені, адам (2009ж. қаңтар-наурыз) | 6 705 |
| Кеткені, адам (2009ж. қаңтар-наурыз) | 9 716 |
| Жұмыспен қамтылғандар, адам (2009ж. I тоқсан) | 1 051 996 |
| Жалдамалы қызметкерлер, жұмыспен қамтылғандардың жалпы санына, % (2009ж. I тоқсан) | 51,2 |
| Жұмыссыздық деңгейі, % (2009ж. I тоқсан) | 6,9 |
| Жалақы, теңге (2009ж. наурыз) | 47 222 |
| Жан басына шаққандағы орташа атаулы ақшалай табыстары, теңге (2009ж. наурыз) | 22 319 |
| Күнкөрістің ең төменгі деңгейінің шамасы, теңге (2009ж. сәуір) | 11 197 |

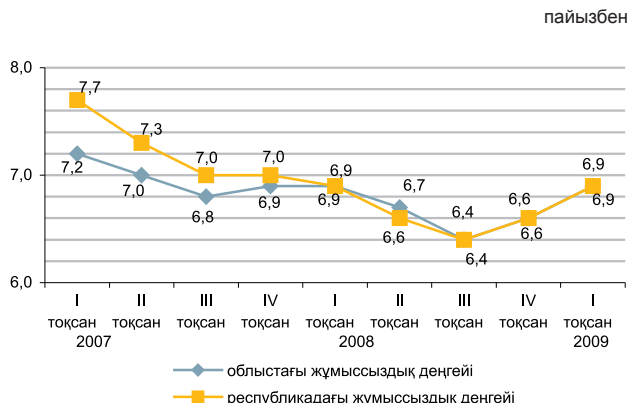

Экономиканың нақты секторы

| | 2009 қаңтар-сәуір 2008 қаңтар-сәуірге, %-бен | 2008 қаңтар-сәуір 2007 қаңтар-сәуірге, %-бен |
|--|---|---|
| Өнеркәсіп | 97,9 | 100,0 |
| Кен өндіру өнеркәсібі | 142,3 | 105,2 |
| Өңдеу өнеркәсібі | 96,3 | 98,3 |
| Электр энергиясын, газ бен су өндіру және бөлу | 94,6 | 116,1 |
| Ауыл шаруашылығы | 102,0 | 105,9 |
| Құрылыс | 107,0 | 160,2 |
| Бөлшек сауда | 122,4 | 92,4 |
| Жүк айналымы | 95,2 | 104,5 |
| Жолаушылар айналымы | 98,8 | 104,0 |
| Байланыс | 97,0 | 123,3 |



Ауыл шаруашылығы

| | 2009ж. қаңтар-сәуір | Өткен жылғы тиісті кезеңге пайызбен |
|---|---------------------|-------------------------------------|
| Тірідей салмақта союға өткізілген мал мен құс, мың тонна | 54,2 | 103,3 |
| Сауылған сиыр сүті, мың тонна | 168,2 | 101,9 |
| Алынған тауық жұмыртқасы, млн. дана | 70,7 | 97,8 |
| Негізгі дәнді дақылдардың қолда бары – барлығы, мың тонна*: | | |
| бидай | 64,1 | ... |
| негізгі майлы дақылдардың қолда бары – барлығы, мың тонна*: | | |
| күнбағыс | 21,1 | ... |
| мақта тұқымы | 8,9 | ... |

* 2009 жылғы 1 мамырға.

Бағалар индексі

| | 2009ж. сәуір 2009ж. наурызға, % | 2009ж. сәуір 2008ж. желтоқсанға, % |
|--|---------------------------------|------------------------------------|
| Тұтыну бағаларының индексі | 101,3 | 103,4 |
| Азық-түлік тауарлары | 102,1 | 104,9 |
| Азық-түлік емес тауарлар | 101,2 | 103,4 |
| Ақылы қызметтер | 100,4 | 101,5 |
| Өндіруші кәсіпорындар бағасының индексі | 96,7 | 94,1 |
| Ауыл шаруашылығы бағаларының индексі | 99,4 | 97,9 |
| Құрылыстағы бағалар индексі | 100,1 | 100,6 |
| Көлік қызметтері тарифтерінің индексі | 100,0 | 94,6 |
| Байланыс қызметтері тарифтерінің индексі | 99,4 | 99,5 |

ПАВЛОДАР ОБЛЫСЫ

Әлеуметтік даму

| | |
|--|---------|
| Халық, адам (01.04.2009ж.) | 749 311 |
| Туғандар, адам (2009ж. қаңтар-наурыз) | 3 118 |
| Өлгендер, адам (2009ж. қаңтар-наурыз) | 1 975 |
| Келгені, адам (2009ж. қаңтар-наурыз) | 3 871 |
| Кеткені, адам (2009ж. қаңтар-наурыз) | 4 526 |
| Жұмыспен қамтылғандар, адам (2009ж. I тоқсан) | 400 570 |
| Жалдамалы қызметкерлер, жұмыспен қамтылғандардың жалпы санына, % (2009ж. I тоқсан) | 77,3 |
| Жұмыссыздық деңгейі, % (2009ж. I тоқсан) | 6,6 |
| Жалақы, теңге (2009ж. наурыз) | 54 273 |
| Жан басына шаққандағы орташа атаулы ақшалай табыстары, теңге (2009ж. наурыз) | 29 840 |
| Күнкөрістің ең төменгі деңгейінің шамасы, теңге (2009ж. сәуір) | 10 952 |

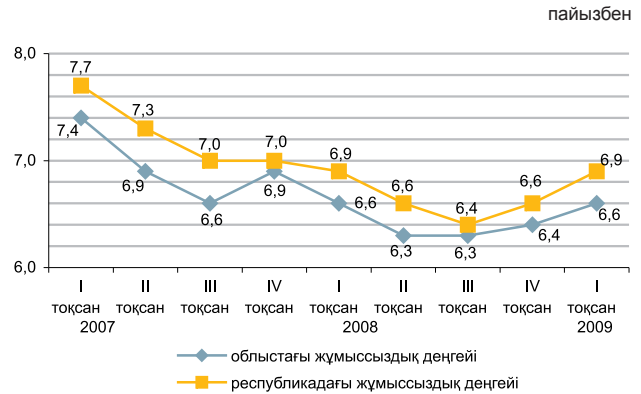

Экономиканың нақты секторы

| | 2009 қаңтар-сәуір 2008 қаңтар-сәуірге, %-бен | 2008 қаңтар-сәуір 2007 қаңтар-сәуірге, %-бен |
|--|--|--|
| Өнеркәсіп | 79,2 | 109,6 |
| Кен өндіру өнеркәсібі | 78,9 | 123,1 |
| Өңдеу өнеркәсібі | 77,1 | 108,4 |
| Электр энергиясын, газ бен су өндіру және бөлу | 89,7 | 108,8 |
| Ауыл шаруашылығы | 103,7 | 103,8 |
| Құрылыс | 93,4 | 65,2 |
| Бөлшек сауда | 103,8 | 114,0 |
| Жүк айналымы | 93,4 | 110,9 |
| Жолаушылар айналымы | 100,2 | 105,4 |
| Байланыс | 92,9 | 120,4 |



Ауыл шаруашылығы

| | 2009ж. қаңтар-сәуір | Өткен жылғы тиісті кезеңге пайызбен |
|---|---------------------|-------------------------------------|
| Тірідей салмақта союға өткізілген мал мен құс, мың тонна | 19,5 | 101,1 |
| Сауылған сиыр сүті, мың тонна | 81,4 | 101,6 |
| Алынған тауық жұмыртқасы, млн. дана | 50,3 | 146,8 |
| Негізгі дөңді дақылдардың қолда бары – барлығы, мың тонна*: | 130,8 | ... |
| бидай | 105,0 | ... |
| арпа | 19,1 | ... |
| Негізгі майлы дақылдардың қолда бары – барлығы, мың тонна*: | 8,7 | ... |
| күнбағыс | 8,4 | ... |

* 2009 жылғы 1 мамырға.

Бағалар индексі

| | 2009ж. сәуір 2009ж. наурызға, % | 2009ж. сәуір 2008ж. желтоқсанға, % |
|--|---------------------------------|------------------------------------|
| Тұтыну бағаларының индексі | 101,1 | 102,9 |
| Азық-түлік тауарлары | 101,7 | 103,6 |
| Азық-түлік емес тауарлар | 100,7 | 102,9 |
| Ақылы қызметтер | 100,5 | 102,0 |
| Өндіруші кәсіпорындар бағасының индексі | 102,9 | 76,9 |
| Ауыл шаруашылығы бағаларының индексі | 99,9 | 100,0 |
| Құрылыстағы бағалар индексі | 100,2 | 101,0 |
| Көлік қызметтері тарифтерінің индексі | 100,2 | 99,7 |
| Байланыс қызметтері тарифтерінің индексі | 99,9 | 101,1 |

СОЛТҮСТІК ҚАЗАҚСТАН ОБЛЫСЫ

Әлеуметтік даму

| | |
|--|---------|
| Халық, адам (01.04.2009ж.) | 646 623 |
| Туғандар, адам (2009ж. қаңтар-наурыз) | 2 124 |
| Өлгендер, адам (2009ж. қаңтар-наурыз) | 2 093 |
| Келгені, адам (2009ж. қаңтар-наурыз) | 3 208 |
| Кеткені, адам (2009ж. қаңтар-наурыз) | 4 852 |
| Жұмыспен қамтылғандар, адам (2009ж. I тоқсан) | 354 744 |
| Жалдамалы қызметкерлер, жұмыспен қамтылғандардың жалпы санына, % (2009ж. I тоқсан) | 59,5 |
| Жұмыссыздық деңгейі, % (2009ж. I тоқсан) | 6,7 |
| Жалақы, теңге (2009ж. наурыз) | 43 112 |
| Жан басына шаққандағы орташа атаулы ақшалай табыстары, теңге (2009ж. наурыз) | 24 882 |
| Күнкөрістің ең төменгі деңгейінің шамасы, теңге (2009ж. сәуір) | 11 347 |

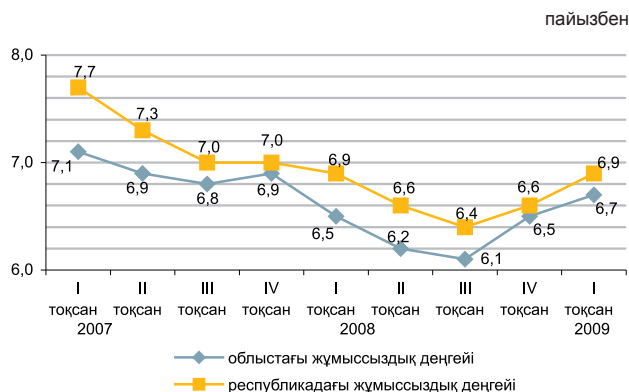

Экономиканың нақты секторы

| | 2009 қаңтар-сәуір 2008 қаңтар-сәуірге, %-бен | 2008 қаңтар-сәуір 2007 қаңтар-сәуірге, %-бен |
|--|---|---|
| Өнеркәсіп | 104,3 | 102,5 |
| Кен өндіру өнеркәсібі | 142,2 | 31,0 |
| Өңдеу өнеркәсібі | 102,8 | 99,8 |
| Электр энергиясын, газ бен су өндіру және бөлу | 102,3 | 107,9 |
| Ауыл шаруашылығы | 102,7 | 104,8 |
| Құрылыс | 89,6 | 94,4 |
| Бөлшек сауда | 122,7 | 70,9 |
| Жүк айналымы | 97,1 | 106,8 |
| Жолаушылар айналымы | 97,8 | 109,4 |
| Байланыс | 100,6 | 114,2 |

2009ж. қаңтар-сәуір, пайызбен

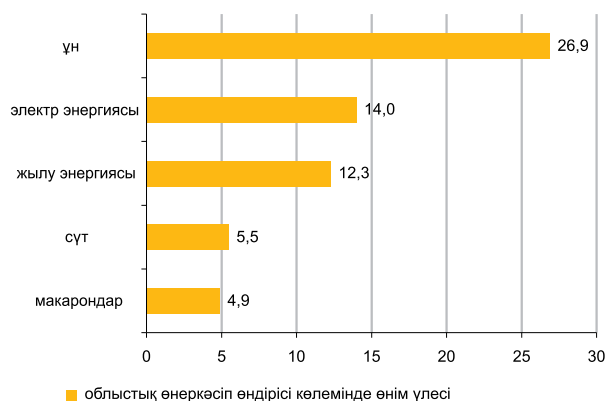

Ауыл шаруашылығы

| | 2009ж. қаңтар-сәуір | Өткен жылғы тиісті кезеңге пайызбен |
|---|---------------------|-------------------------------------|
| Тірідей салмақта союға өткізілген мал мен құс, мың тонна | 22,6 | 101,4 |
| Сауылған сиыр сүті, мың тонна | 113,3 | 102,3 |
| Алынған тауық жұмыртқасы, млн. дана | 70,0 | 114,4 |
| Негізгі дәнді дақылдардың қолда бары – барлығы, мың тонна*: | 2 129,0 | ... |
| бидай | 1 813,6 | ... |
| арпа | 288,5 | ... |
| Негізгі майлы дақылдардың қолда бары – барлығы, мың тонна*: | 23,1 | ... |
| рапс | 16,9 | ... |

* 2009 жылғы 1 мамырға.

Бағалар индексі

| | 2009ж. сәуір 2009ж. наурызға, % | 2009ж. сәуір 2008ж. желтоқсанға, % |
|--|---------------------------------|------------------------------------|
| Тұтыну бағаларының индексі | 101,0 | 102,4 |
| Азық-түлік тауарлары | 100,7 | 101,6 |
| Азық-түлік емес тауарлар | 101,6 | 103,7 |
| Ақылы қызметтер | 100,9 | 102,3 |
| Өндіруші кәсіпорындар бағасының индексі | 98,5 | 97,0 |
| Ауыл шаруашылығы бағаларының индексі | 99,2 | 97,7 |
| Құрылыстағы бағалар индексі | 100,1 | 100,8 |
| Көлік қызметтері тарифтерінің индексі | 100,0 | 100,0 |
| Байланыс қызметтері тарифтерінің индексі | 98,8 | 98,9 |

ШЫҒЫС ҚАЗАҚСТАН ОБЛЫСЫ

Әлеуметтік даму

| | |
|--|-----------|
| Халық, адам (01.04.2009ж.) | 1 417 860 |
| Туғандар, адам (2009ж. қаңтар-наурыз) | 6 054 |
| Өлгендер, адам (2009ж. қаңтар-наурыз) | 4 425 |
| Келгені, адам (2009ж. қаңтар-наурыз) | 7 790 |
| Кеткені, адам (2009ж. қаңтар-наурыз) | 9 323 |
| Жұмыспен қамтылғандар, адам (2009ж. I тоқсан) | 710 327 |
| Жалдамалы қызметкерлер, жұмыспен қамтылғандардың жалпы санына, % (2009ж. I тоқсан) | 65,9 |
| Жұмыссыздық деңгейі, % (2009ж. I тоқсан) | 6,8 |
| Жалақы, теңге (2009ж. наурыз) | 51 982 |
| Жан басына шаққандағы орташа атаулы ақшалай табыстары, теңге (2009ж. наурыз) | 29 498 |
| Күнкөрістің ең төменгі деңгейінің шамасы, теңге (2009ж. сәуір) | 11 731 |

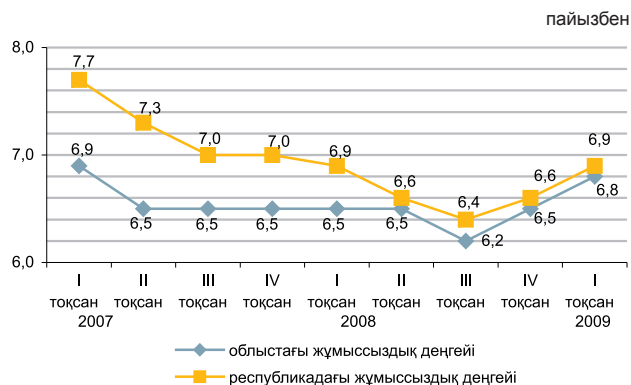

Экономиканың нақты секторы

| | 2009 қаңтар-сәуір 2008 қаңтар-сәуірге, %-бен | 2008 қаңтар-сәуір 2007 қаңтар-сәуірге, %-бен |
|--|--|--|
| Өнеркәсіп | 95,5 | 102,4 |
| Кен өндіру өнеркәсібі | 108,8 | 101,1 |
| Өңдеу өнеркәсібі | 88,2 | 103,9 |
| Электр энергиясын, газ бен су өндіру және бөлу | 93,7 | 96,7 |
| Ауыл шаруашылығы | 102,2 | 102,2 |
| Құрылыс | 68,0 | 110,5 |
| Бөлшек сауда | 91,8 | 103,1 |
| Жүк айналымы | 97,6 | 105,0 |
| Жолаушылар айналымы | 100,7 | 105,5 |
| Байланыс | 100,1 | 116,8 |



Ауыл шаруашылығы

| | 2009ж. қаңтар-сәуір | Өткен жылғы тиісті кезеңге пайызбен |
|---|---------------------|-------------------------------------|
| Тірідей салмақта союға өткізілген мал мен құс, мың тонна | 41,1 | 104,1 |
| Сауылған сиыр сүті, мың тонна | 167,9 | 99,7 |
| Алынған тауық жұмыртқасы, млн. дана | 92,5 | 102,0 |
| Негізгі дәнді дақылдардың қолда бары – барлығы, мың тонна*: | 216,5 | ... |
| бидай | 174,3 | ... |
| арпа | 29,2 | ... |
| Негізгі майлы дақылдардың қолда бары – барлығы, мың тонна*: | 21,8 | ... |
| күнбағыс | 21,8 | ... |

* 2009 жылғы 1 мамырға

Бағалар индексі

| | 2009ж. сәуір 2009ж. наурызға, % | 2009ж. сәуір 2008ж. желтоқсанға, % |
|--|---------------------------------|------------------------------------|
| Тұтыну бағаларының индексі | 100,8 | 102,8 |
| Азық-түлік тауарлары | 101,3 | 102,9 |
| Азық-түлік емес тауарлар | 100,7 | 102,8 |
| Ақылы қызметтер | 100,3 | 102,8 |
| Өндіруші кәсіпорындар бағасының индексі | 101,9 | 112,1 |
| Ауыл шаруашылығы бағаларының индексі | 100,4 | 103,0 |
| Құрылыстағы бағалар индексі | 100,1 | 100,9 |
| Көлік қызметтері тарифтерінің индексі | 100,0 | 96,8 |
| Байланыс қызметтері тарифтерінің индексі | 99,7 | 99,0 |

АСТАНА ҚАЛАСЫ

Әлеуметтік даму

| | |
|--|---------|
| Халық, адам (01.04.2009ж.) | 653 776 |
| Туғандар, адам (2009ж. қаңтар-наурыз) | 3 719 |
| Өлгендер, адам (2009ж. қаңтар-наурыз) | 786 |
| Келгені, адам (2009ж. қаңтар-наурыз) | 15 932 |
| Кеткені, адам (2009ж. қаңтар-наурыз) | 4 400 |
| Жұмыспен қамтылғандар, адам (2009ж. I тоқсан) | 343 816 |
| Жалдамалы қызметкерлер, жұмыспен қамтылғандардың жалпы санына, % (2009ж. I тоқсан) | 89,4 |
| Жұмыссыздық деңгейі, % (2009ж. I тоқсан) | 7,3 |
| Жалақы, теңге (2009ж. наурыз) | 98 750 |
| Жан басына шаққандағы орташа атаулы ақшалай табыстары, теңге (2009ж. наурыз) | 62 816 |
| Күнкөрістің ең төменгі деңгейінің шамасы, теңге (2009ж. сәуір) | 14 690 |

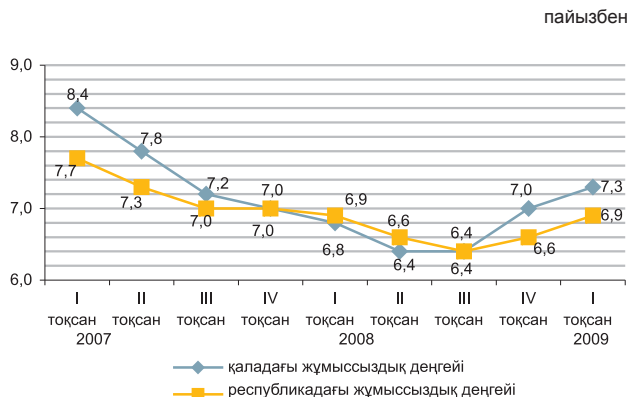

Экономиканың нақты секторы

| | 2009 қаңтар-сәуір 2008 қаңтар-сәуірге, %-бен | 2008 қаңтар-сәуір 2007 қаңтар-сәуірге, %-бен |
|--|---|---|
| Өнеркәсіп | 89,7 | 86,8 |
| Кен өндіру өнеркәсібі | - | - |
| Өңдеу өнеркәсібі | 86,3 | 76,0 |
| Электр энергиясын, газ бен су өндіру және бөлу | 94,0 | 110,4 |
| Ауыл шаруашылығы | 103,2 | 101,4 |
| Құрылыс | 65,7 | 78,1 |
| Бөлшек сауда | 81,9 | 132,4 |
| Жүк айналымы | 97,1 | 114,7 |
| Жолаушылар айналымы | 103,9 | 109,6 |
| Байланыс | 80,4 | 125,7 |



Ауыл шаруашылығы

| | 2009ж. қаңтар-сәуір | Өткен жылғы тиісті кезеңге пайызбен |
|---|---------------------|-------------------------------------|
| Тірідей салмақта союға өткізілген мал мен құс, тонна | 115,4 | 103,4 |
| Сауылған сиыр сүті, тонна | 603,2 | 108,1 |
| Алынған тауық жұмыртқасы, млн. дана | 67,9 | 98,4 |
| Негізгі дәнді дақылдардың қолда бары – барлығы, мың тонна*: | 76,0 | ... |
| бидай | 71,7 | ... |
| арпа | 3,8 | ... |

*) 2009 жылғы 1 мамырға.

Бағалар индексі

| | 2009ж. сәуір 2009ж. наурызға, % | 2009ж. сәуір 2008ж. желтоқсанға, % |
|--|---------------------------------|------------------------------------|
| Тұтыну бағаларының индексі | 100,6 | 103,2 |
| Азық-түлік тауарлары | 100,0 | 101,3 |
| Азық-түлік емес тауарлар | 101,3 | 105,7 |
| Ақылы қызметтер | 100,7 | 103,7 |
| Өндіруші кәсіпорындар бағасының индексі | 99,0 | 100,9 |
| Ауыл шаруашылығы бағаларының индексі | - | - |
| Құрылыстағы бағалар индексі | 100,5 | 101,3 |
| Көлік қызметтері тарифтерінің индексі | 109,8 | 110,1 |
| Байланыс қызметтері тарифтерінің индексі | 100,0 | 100,1 |

АЛМАТЫ ҚАЛАСЫ

Әлеуметтік даму

| | |
|--|-----------|
| Халық, адам (01.04.2009ж.) | 1 373 740 |
| Туғандар, адам (2009ж. қаңтар-наурыз) | 8 601 |
| Өлгендер, адам (2009ж. қаңтар-наурыз) | 2 903 |
| Келгені, адам (2009ж. қаңтар-наурыз) | 14 186 |
| Кеткені, адам (2009ж. қаңтар-наурыз) | 11 249 |
| Жұмыспен қамтылғандар, адам (2009ж. I тоқсан) | 649 190 |
| Жалдамалы қызметкерлер, жұмыспен қамтылғандардың жалпы санына, % (2009ж. I тоқсан) | 93,5 |
| Жұмыссыздық деңгейі, % (2009ж. I тоқсан) | 8,2 |
| Жалақы, теңге (2009ж. наурыз) | 93 841 |
| Жан басына шаққандағы орташа атаулы ақшалай табыстары, теңге (2009ж. наурыз) | 62 802 |
| Күнкөрістің ең төменгі деңгейінің шамасы, теңге (2009ж. сәуір) | 15 522 |

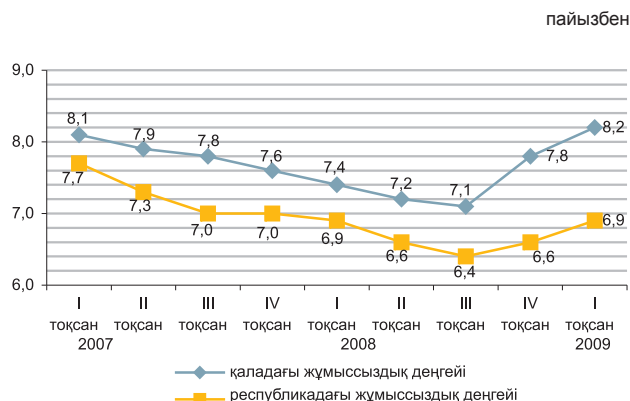

Экономиканың нақты секторы

| | 2009 қаңтар-сәуір 2008 қаңтар-сәуірге, %-бен | 2008 қаңтар-сәуір 2007 қаңтар-сәуірге, %-бен |
|--|--|--|
| Өнеркәсіп | 80,4 | 91,4 |
| Кен өндіру өнеркәсібі | - | 104,1 |
| Өңдеу өнеркәсібі | 84,1 | 87,7 |
| Электр энергиясын, газ бен су өндіру және бөлу | 77,3 | 111,1 |
| Ауыл шаруашылығы | 98,0 | 96,9 |
| Құрылыс | 57,8 | 115,6 |
| Бөлшек сауда | 88,5 | 92,2 |
| Жүк айналымы | 97,1 | 107,5 |
| Жолаушылар айналымы | 100,0 | 109,5 |
| Байланыс | 103,6 | 132,0 |



Ауыл шаруашылығы

| | 2009ж. қаңтар-сәуір | Өткен жылғы тиісті кезеңге пайызбен |
|---|---------------------|-------------------------------------|
| Тірідей салмақта союға өткізілген мал мен құс, тонна | 171,4 | 103,1 |
| Сауылған сиыр сүті, тонна | 1 290,0 | 93,8 |
| Алынған тауық жұмыртқасы, мың дана | 1 020,4 | 98,4 |
| Негізгі дөнді дақылдардың қолда бары – барлығы, мың тонна*: | | |
| бидай | 14,0 | ... |

* 2009 жылғы 1 мамырға.

Бағалар индексі

| | 2009ж. сәуір 2009ж. наурызға, % | 2009ж. сәуір 2008ж. желтоқсанға, % |
|--|---------------------------------|------------------------------------|
| Тұтыну бағаларының индексі | 100,9 | 103,7 |
| Азық-түлік тауарлары | 101,4 | 102,3 |
| Азық-түлік емес тауарлар | 100,6 | 106,0 |
| Ақылы қызметтер | 100,5 | 103,5 |
| Өндіруші кәсіпорындар бағасының индексі | 99,1 | 102,4 |
| Ауыл шаруашылығы бағаларының индексі | - | - |
| Құрылыстағы бағалар индексі | 100,2 | 100,2 |
| Көлік қызметтері тарифтерінің индексі | 100,5 | 101,3 |
| Байланыс қызметтері тарифтерінің индексі | 100,0 | 99,8 |

1. ОСНОВНЫЕ ПОКАЗАТЕЛИ

1.1 КРАТКИЕ ИТОГИ СОЦИАЛЬНО-ЭКОНОМИЧЕСКОГО РАЗВИТИЯ

КРАТКОСРОЧНЫЙ ЭКОНОМИЧЕСКИЙ ИНДИКАТОР

Краткосрочный экономический индикатор в январе-апреле 2009г. к январю-апрелю 2008г. составил 94,9%. Расчет краткосрочного экономического индикатора осуществляется для обеспечения оперативности и базируется на изменении индексов выпуска по базовым отраслям: сельское хозяйство, промышленность, строительство, торговля, транспорт и связь, составляющих 67-68% от ВВП.

УРОВЕНЬ ЖИЗНИ

Среднедушевые номинальные денежные доходы населения по оценке в марте 2009г. составили 32743 тенге. Прирост по сравнению с мартом 2008г. составил 11,4% по номинальным и 2,3% по реальным денежным доходам.

РЫНОК ТРУДА И ОПЛАТА ТРУДА

Численность безработных по оценке в апреле 2009г. составила 611 тыс. человек. Уровень безработицы достиг 7,2% к численности экономически активного населения. Численность лиц, зарегистрированных в органах занятости в качестве безработных, на конец апреля 2009г. составила 86,9 тыс. человек или 1,0% к численности экономически активного населения. Уровень скрытой безработицы по оценке составил 1,5% от экономически активного населения.

Среднемесячная номинальная заработная плата, начисленная работникам в марте 2009г. составила 65964 тенге. Прирост к марту 2008г. составил 12,6%. Индекс реальной заработной платы к марту 2008г. составил 3,4%.

ЦЕНЫ

Индекс потребительских цен в апреле 2009г. по сравнению с декабрем 2008г. составил 102,8%. Цены на продовольственные товары возросли на 2,4%, непродовольственные товары – на 3,8%, платные услуги – на 2,3%. Цены предприятий-производителей промышленной продукции в апреле 2009г. по сравнению с декабрем 2008г. снизились на 1,2%.

НАЦИОНАЛЬНАЯ ЭКОНОМИКА

Объем валового внутреннего продукта, по оперативным данным, в январе-марте 2009г. составил в текущих ценах 3045,9 млрд. тенге. Снижение реального ВВП по сравнению с аналогичным периодом 2008г. составил 2,2%. В структуре ВВП доля производства товаров составила 36,3%, услуг – 65,8%.

Объем инвестиций в основной капитал в январе-апреле 2009г. составил 978,1 млрд. тенге, что на 6,3% больше, чем за аналогичный период прошлого года.

ТОРГОВЛЯ

Объем розничного товарооборота за отчетный период составил 679207,5 млн. тенге (без оборота общественного питания) и уменьшился на 5,2% по сравнению с январем-апрелем 2008г.

Внешнеторговый оборот в январе-марте 2009г. составил 14001,8 млн. долл. США (без учета неорганизованной торговли) уменьшившись по сравнению с январем-мартом 2008г. на 38,8%. Экспорт составил 8016,3 млн. долл. США (уменьшившись на 49,2%), импорт – 5985,5 млн. долл. США (уменьшившись на 15,6%).

РЕАЛЬНЫЙ СЕКТОР ЭКОНОМИКИ

Объем промышленного производства в январе-апреле 2009г. составил 2227,8 млрд. тенге в действующих ценах, что на 4,8% меньше, чем в январе-апреле 2008г. Снижение отмечено в обрабатывающей промышленности (12,2%), производстве и распределении электроэнергии, газа и воды (8,3%) и в горнодобывающей промышленности (0,1%).

Объем валовой продукции сельского хозяйства в январе-апреле 2009г. составил 186,5 млрд. тенге, увеличившись на 3,3% к январю-апрелю 2008г.

Объем грузооборота в январе-апреле 2009г. составил 104,4 млрд. ткм (с учетом оценки объема грузооборота нетранспортными организациями и предпринимателями, занимающимися коммерческими перевозками) и снизился на 9,6% по сравнению с соответствующим периодом 2008г.

Количество зарегистрированных юридических лиц составило 288922 единиц по состоянию на 1 мая 2009г. и увеличилось по сравнению с соответствующим периодом прошлого года на 5,3%, в том числе 273664 единиц с численностью работников менее 50 человек. Количество действующих юридических лиц составило 185845, среди которых малые предприятия составляют 171586 единиц. Количество субъектов малого бизнеса в республике составило 207715 единиц и увеличилось по сравнению с соответствующим периодом прошлого года на 8,6%.

ФИНАНСОВАЯ СИСТЕМА

Доходы государственного бюджета на 1 апреля 2009г. составили 796,3 млрд. тенге, затраты – 689,0 млрд. тенге. По сравнению с соответствующим периодом 2008г. доходы увеличились на 6,8%, затраты на 3,9%.

Финансовый результат предприятий и организаций за IV квартал 2008г. сложился в виде дохода на сумму 527,4 млрд. тенге, что на 52,4% ниже уровня аналогичного периода 2007г. Уровень рентабельности составил 13,8%. Доля убыточных предприятий, среди общего числа отчитавшихся составила 43,3%.

Кредитные вложения банков второго уровня в отрасли экономики на конец марта 2009г. составили 8142,4 млрд. тенге и увеличились по сравнению с соответствующим периодом прошлого года на 12,2%. Удельный вес долгосрочных кредитов составил 80,7%, кредитов в иностранной валюте – 52,1%. Объем депозитов в банковской системе составил 5970,6 млрд. тенге, что на 45% больше, чем в соответствующем периоде 2008г. Депозиты населения составили 1587,2 млрд. тенге, за месяц уменьшились на 0,4%.

Мониторинг основных социально-экономических показателей

Март 2009г.

| | Январь-март 2009г. | Март 2009г. | Январь-март 2009г. к январю-марту 2008г., % | Март 2009г. к марту 2008г., % | Март 2009г. к февралю 2009г., % |
|---|--------------------|-------------|---|-------------------------------|---------------------------------|
| Социально-демографические показатели | | | | | |
| Численность населения на конец периода, тыс. человек | 15 828,1 | 15 828,1 | 101,3 | 101,3 | 100,1 |
| Естественный прирост (убыль) населения, тыс. человек | 50,8 | 14,2 | 113,5 | 105,4 | 82,1 |
| Миграционный прирост (убыль), тыс. человек | 0,8 | 0,6 | 19,1 | 30,1 | 125,0 |
| Число зарегистрированных случаев заболеваний туберкулезом органов дыхания, человек | 3 849 | 1 049 | 95,2 | 86,7 | 71,6 |
| Число выявленных носителей ВИЧ-инфекции, человек | 556 | 182 | 96,5 | 91,0 | 84,6 |
| Число зарегистрированных преступлений, тыс. случаев | 29 509 | - | 89,7 | - | - |
| Уровень преступности, % | 76 | - | 89,4 | - | - |
| Уровень жизни | | | | | |
| Среднедушевой номинальный денежный доход (оценка), тенге | 95 595 | 32 743 | 113,3 | 111,4 | 104,1 |
| Реальный денежный доход (оценка), % | - | - | 104,1 | 102,3 | 103,2 |
| Величина прожиточного минимума, тенге | - | 12 243 | - | 104,0 | 100,0 |
| Рынок труда и оплата труда | | | | | |
| Численность безработных, тыс. человек (оценка) | 582,8 | 589,6 | 101,6 | 103,3 | 100,8 |
| Численность зарегистрированных безработных, тыс. человек | ... | 71,2 | - | 114,8 | 107,1 |
| Уровень безработицы, % (оценка) | 6,9 | 7,0 | - | - | - |
| Доля зарегистрированных безработных, % | - | 0,8 | - | - | - |
| Уровень скрытой безработицы, % (оценка) | - | 1,7 | - | - | - |
| Среднемесячная номинальная заработная плата одного работника, тенге | 62 671 | 65 964 | 113,1 | 112,6 | 106,8 |
| Индекс реальной заработной платы, % | - | - | 103,9 | 103,4 | 105,9 |
| Цены | | | | | |
| Индекс потребительских цен, % | - | - | 108,8 | 108,9 | 100,8 |
| Индекс цен производителей промышленной продукции, % | - | - | 71,4 | 71,4 | 105,1 |
| Индекс цен в сельском хозяйстве, % | - | - | 114,6 | 112,5 | 99,7 |
| Индекс цен в строительстве, % | - | - | 108,5 | 108,3 | 100,0 |
| Индекс цен оптовых продаж, % | - | - | 104,3 | 103,6 | 100,0 |
| Индекс тарифов на услуги транспорта, % | - | - | 111,2 | 111,5 | 100,1 |
| Индекс тарифов на услуги связи, % | - | - | 99,9 | 99,7 | 99,8 |
| Индекс цен экспортных поставок, % | - | - | 62,7 | 58,6 | 102,3 |
| Индекс цен импортных поступлений, % | - | - | 101,6 | 99,3 | 100,1 |
| Национальная экономика | | | | | |
| Краткосрочный экономический индикатор, % (рассчитывается по реальному темпу роста шести отраслей - сельское хозяйство, промышленность, строительство, торговля, транспорт, связь) | 3 325,1 | 1 202,5 | 95,5 | 94,1 | 102,8 |
| Валовой внутренний продукт, млрд. тенге | 3 045,9 | - | 97,8 | - | - |
| Инвестиции в основной капитал, млрд. тенге | 639,3 | 266,2 | 95,1 | 102,2 | 126,7 |
| Торговля | | | | | |
| Розничный товарооборот по всем каналам реализации, млрд. тенге (без учета услуг общественного питания) | 504,9 | 171,9 | 96,6 | 94,3 | 103,8 |
| Внешнеторговый оборот, млн. долл. США | 14 001,8 | 4 892,7 | 61,2 | 61,3 | 103,3 |
| Экспорт товаров, млн. долл. США | 8 016,3 | 2 710,3 | 50,8 | 49,4 | 98,8 |
| Импорт товаров, млн. долл. США | 5 985,5 | 2 182,4 | 84,4 | 87,6 | 109,5 |
| Реальный сектор экономики | | | | | |
| Объем промышленной продукции (товаров, услуг), млрд. тенге | 1 595,3 | 581,4 | 95,4 | 92,6 | 106,9 |
| Объем валовой продукции сельского хозяйства, млрд. тенге | 134,9 | 50,9 | 103,6 | 101,8 | 121,6 |
| Объем строительных работ, млрд. тенге | 215,8 | 82,6 | 95,8 | 110,1 | 116,2 |
| Перевозки грузов всеми видами транспорта, млн. тонн | 416,3 | 138,6 | 95,0 | 93,3 | 103,0 |
| Грузооборот всех видов транспорта, млрд. ткм | 77,5 | 27,0 | 90,9 | 93,0 | 107,7 |
| Объем услуг связи, млрд. тенге | 103,1 | 33,6 | 104,2 | 104,2 | 102,1 |
| Индекс предпринимательской уверенности в промышленности | - | +2 | - | - | - |
| Индекс предпринимательской уверенности в торговле | - | +3 | - | - | - |
| Индекс ощущений потребителей | - | -3 | - | - | - |
| Индекс желания покупать | - | +1 | - | - | - |
| Финансовая система | | | | | |
| Денежная масса М3, млрд. тенге | - | 6 688,4 | - | 138,9 | 98,6 |
| Наличные деньги в обращении, млрд. тенге | - | 717,9 | - | 103,1 | 102,3 |
| Депозиты в банковской системе, млрд. тенге | - | 5 970,6 | - | 145,0 | 98,2 |
| Депозиты населения, млрд. тенге | - | 1 587,2 | - | 107,3 | 99,6 |
| Кредиты БВУ экономики и населения, млрд. тенге | - | 8 142,4 | - | 112,2 | 100,2 |
| Долгосрочные кредитные вложения БВУ, млрд. тенге | - | 6 568,8 | - | 112,1 | 100,2 |
| Рентабельность предприятий и организаций (IV квартал 2008г.), % | 13,8 | - | - | - | - |
| Дебиторская задолженность предприятий и организаций, млрд. тенге (на конец IV квартала 2008г.) | 5 412,2 | - | 113,9 | - | - |
| Задолженность по обязательствам предприятий и организаций (на конец IV квартала 2008г.), млрд. тенге | 14 168,0 | - | 132,0 | - | - |

Мониторинг основных социально-экономических показателей

Апрель 2009г.

| | Январь-апрель 2009г. | Апрель 2009г. | Январь-апрель 2009г. к январю-апрелю 2008г., % | Апрель 2009г. к апрелю 2008г., % | Апрель 2009г. к марту 2009г., % |
|---|----------------------|---------------|--|----------------------------------|---------------------------------|
| Социально-демографические показатели | | | | | |
| Численность населения на конец периода, тыс. человек | ... | ... | ... | ... | ... |
| Естественный прирост (убыль) населения, тыс. человек | ... | ... | ... | ... | ... |
| Миграционный прирост (убыль), тыс. человек | ... | ... | ... | ... | ... |
| Число зарегистрированных случаев заболеваний туберкулезом органов дыхания, человек | ... | ... | ... | ... | ... |
| Число выявленных носителей ВИЧ-инфекции, человек | ... | ... | ... | ... | ... |
| Число зарегистрированных преступлений, тыс. случаев | ... | ... | ... | ... | ... |
| Уровень преступности, % | ... | ... | ... | ... | ... |
| Уровень жизни | | | | | |
| Среднедушевой номинальный денежный доход (оценка), тенге | ... | ... | ... | ... | ... |
| Реальный денежный доход (оценка), % | - | - | ... | ... | ... |
| Величина прожиточного минимума, тенге | - | 12377 | - | 103,8 | 101,1 |
| Рынок труда и оплата труда | | | | | |
| Численность безработных, тыс. человек (оценка) | - | 611,0 | - | 108,7 | 103,6 |
| Численность зарегистрированных безработных, тыс. человек | - | 86,9 | - | 125,3 | 122,1 |
| Уровень безработицы, % (оценка) | - | 7,2 | - | - | - |
| Доля зарегистрированных безработных, % | - | 1,0 | - | - | - |
| Уровень скрытой безработицы, % (оценка) | - | 1,5 | - | - | - |
| Среднемесячная номинальная заработная плата одного работника, тенге | ... | ... | ... | ... | ... |
| Индекс реальной заработной платы, % | - | - | ... | ... | ... |
| Цены | | | | | |
| Индекс потребительских цен, % | - | - | 108,8 | 108,8 | 100,8 |
| Индекс цен производителей промышленной продукции, % | - | - | 71,6 | 72,4 | 105,9 |
| Индекс цен в сельском хозяйстве, % | - | - | 113,3 | 109,6 | 99,5 |
| Индекс цен в строительстве, % | - | - | 108,1 | 106,9 | 100,3 |
| Индекс цен оптовых продаж, % | - | - | 103,3 | 100,5 | 99,5 |
| Индекс тарифов на услуги транспорта, % | - | - | 108,6 | 101,6 | 100,1 |
| Индекс тарифов на услуги связи, % | - | - | 99,8 | 99,7 | 99,9 |
| Индекс цен экспортных поставок, % | - | - | ... | ... | ... |
| Индекс цен импортных поступлений, % | - | - | ... | ... | ... |
| Национальная экономика | | | | | |
| Краткосрочный экономический индикатор, % (рассчитывается по реальному темпу роста шести отраслей - сельское хозяйство, промышленность, строительство, торговля, транспорт, связь) | 4 618,4 | 1 293,3 | 94,9 | 93,2 | 102,8 |
| Валовой внутренний продукт, млрд. тенге | ... | ... | ... | ... | ... |
| Инвестиции в основной капитал, млрд. тенге. | 978,1 | 338,9 | 106,3 | 136,9 | 126,9 |
| Торговля | | | | | |
| Розничный товарооборот по всем каналам реализации, млрд. тенге (без учета услуг общественного питания) | 679,2 | 174,3 | 94,8 | 90,0 | 100,6 |
| Внешнеторговый оборот, млн. долл. США | ... | ... | ... | ... | ... |
| Экспорт товаров, млн. долл. США | ... | ... | ... | ... | ... |
| Импорт товаров, млн. долл. США | ... | ... | ... | ... | ... |
| Реальный сектор экономики | | | | | |
| Объем промышленной продукции (товаров, услуг), млрд. тенге | 2 227,8 | 631,3 | 95,2 | 94,5 | 99,0 |
| Объем валовой продукции сельского хозяйства, млрд. тенге | 186,5 | 51,7 | 103,3 | 102,5 | 104,4 |
| Объем строительных работ, млрд. тенге | 337,6 | 121,7 | 91,4 | 84,8 | 146,9 |
| Перевозки грузов всеми видами транспорта, млн. тонн | 557,3 | 141,1 | 92,2 | 84,8 | 101,8 |
| Грузооборот всех видов транспорта, млрд. ткм | 104,4 | 26,8 | 90,4 | 89,0 | 99,3 |
| Объем услуг связи, млрд. тенге | 138,6 | 35,4 | 104,5 | 105,4 | 105,5 |
| Индекс предпринимательской уверенности в промышленности | - | -1 | - | - | - |
| Индекс предпринимательской уверенности в торговле | - | +3 | - | - | - |
| Индекс ощущений потребителей | - | -2 | - | - | - |
| Индекс желания покупать | - | +1 | - | - | - |
| Финансовая система | | | | | |
| Денежная масса М3, млрд. тенге | ... | ... | ... | ... | ... |
| Наличные деньги в обращении, млрд. тенге | ... | ... | ... | ... | ... |
| Депозиты в банковской системе, млрд. тенге | ... | ... | ... | ... | ... |
| Депозиты населения, млрд. тенге | ... | ... | ... | ... | ... |
| Кредиты БВУ экономики и населения, млрд. тенге | ... | ... | ... | ... | ... |
| Долгосрочные кредитные вложения БВУ, млрд. тенге | ... | ... | ... | ... | ... |
| Рентабельность предприятий и организаций, % | ... | ... | ... | ... | ... |
| Дебиторская задолженность предприятий и организаций, млрд. тенге | ... | ... | ... | ... | ... |
| Задолженность по обязательствам предприятий и организаций, млрд. тенге | ... | ... | ... | ... | ... |

- показатели, формируемые с опозданием, представлены в предыдущей таблице.

2. СОЦИАЛЬНО-ДЕМОГРАФИЧЕСКИЕ ПОКАЗАТЕЛИ

2.1 ЧИСЛЕННОСТЬ НАСЕЛЕНИЯ

| | тыс. человек | | |
|-----------------|---------------|---------------------|--------------------|
| | Все население | Городское население | Сельское население |
| На 01.04.2008г. | 15 620,6 | 8 305,0 | 7 315,6 |
| На 01.04.2009г. | 15 828,1 | 8 437,1 | 7 391,0 |

Численность населения страны на 1 апреля 2009г. по текущим данным составила 15,8 млн. человек. По сравнению с январем 2009г. она увеличилась на 0,3%, что обусловлено снижением смертности населения.

Темпы прироста численности населения

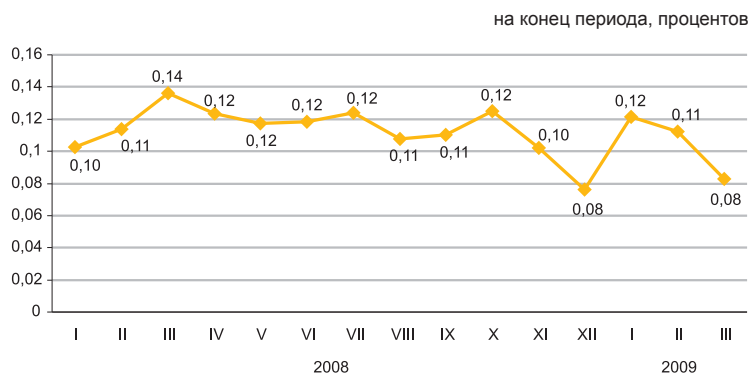

Естественное движение населения

| | Человек | | На 1000 человек | |
|------------------------------|--------------------|--------------------|------------------|------------------|
| | январь-март 2008г. | январь-март 2009г. | на 01.04. 2008г. | на 01.04. 2009г. |
| Родившиеся | 86 922 | 86 870 | 21,0 | 22,9 |
| Умершие | 42 196 | 36 118 | 10,2 | 9,5 |
| Естественный прирост (убыль) | 44 726 | 50 752 | 10,8 | 13,4 |
| Браки | 26 948 | 27 203 | 9,3 | 8,6 |
| Разводы | 8 123 | 8 892 | 2,3 | 2,3 |

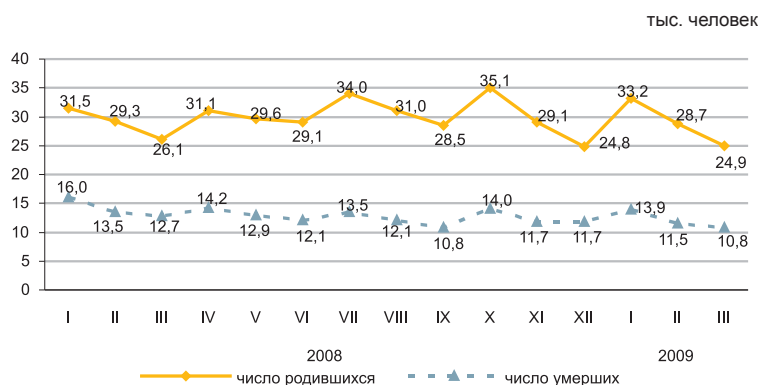

Среди основных классов причин смерти населения наибольший удельный вес, как и прежде, занимают болезни системы кровообращения (50,6%).

Структура умерших по основным причинам смерти

| | Число умерших, человек | | Удельный вес, % | |
|---|------------------------|--------------------|--------------------|--------------------|
| | январь-март 2008г. | январь-март 2009г. | январь-март 2008г. | январь-март 2009г. |
| Всего | 42 196 | 36 118 | 100 | 100 |
| от болезней системы кровообращения | 22 221 | 18 266 | 52,7 | 50,6 |
| от новообразований | 4 632 | 4 446 | 11,0 | 12,2 |
| от несчастных случаев, отравлений и травм | 5 059 | 3 957 | 12,0 | 11,0 |
| от болезней органов дыхания | 2 546 | 1 884 | 6,0 | 5,2 |
| от болезней органов пищеварения | 1 952 | 1 728 | 4,6 | 4,8 |
| от инфекционных и паразитарных болезней | 983 | 784 | 2,3 | 2,2 |
| от других болезней | 4 803 | 5 053 | 11,4 | 14,0 |

2.2 МИГРАЦИЯ НАСЕЛЕНИЯ

Миграция населения

| | Сальдо миграции населения | Прибыло | Выбыло |
|---------------------|---------------------------|---------|--------|
| человек | | | |
| всего | | | |
| Январь-март 2008г. | 4 381 | 90 156 | 85 775 |
| Январь-март 2009г. | 838 | 97 694 | 96 856 |
| внешняя миграция | | | |
| Январь-март 2008г. | 4 381 | 10 525 | 6 144 |
| Январь-март 2009г. | 838 | 8 265 | 7 427 |
| внутренняя миграция | | | |
| Январь-март 2008г. | 0 | 79 631 | 79 631 |
| Январь-март 2009г. | 0 | 89 429 | 89 429 |

Изменение внешней миграции

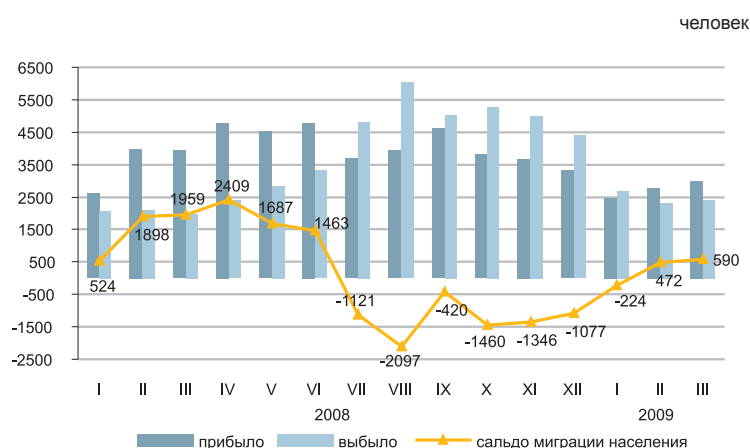

В январе-марте 2009г. по сравнению с январем-мартом 2008г. число прибывших в Казахстан уменьшилось на 21,5%, а число выехавших из Казахстана увеличилось на 20,9%.

Основной миграционный обмен страны происходит с государствами СНГ. Доля прибывших из стран СНГ и выехавших в эти страны составили 73,2% и 93,9% соответственно.

Увеличилась численность мигрантов, переезжающих в пределах страны, на 12,3%. При межрегиональном перемещении положительное сальдо миграции населения наблюдается в 5-ти регионах страны, из них самое большое по величине в г.Астана (11,5 тыс.), г.Алматы (2,7 тыс. человек).

Структура миграционных потоков по этнической принадлежности

в процентах к общему числу

| | Прибывшие | | Выехавшие | |
|----------|--------------------|--------------------|--------------------|--------------------|
| | январь-март 2008г. | январь-март 2009г. | январь-март 2008г. | январь-март 2009г. |
| Всего | 100 | 100 | 100 | 100 |
| Казахи | 70,8 | 69,2 | 6,1 | 6,0 |
| Русские | 16,6 | 17,3 | 70,1 | 66,4 |
| Украинцы | 1,5 | 1,6 | 7,9 | 9,2 |
| Немцы | 1,3 | 1,2 | 5,7 | 6,1 |
| Другие | 9,8 | 10,7 | 10,2 | 12,3 |

Миграция населения за январь-март 2009г. (все потоки)

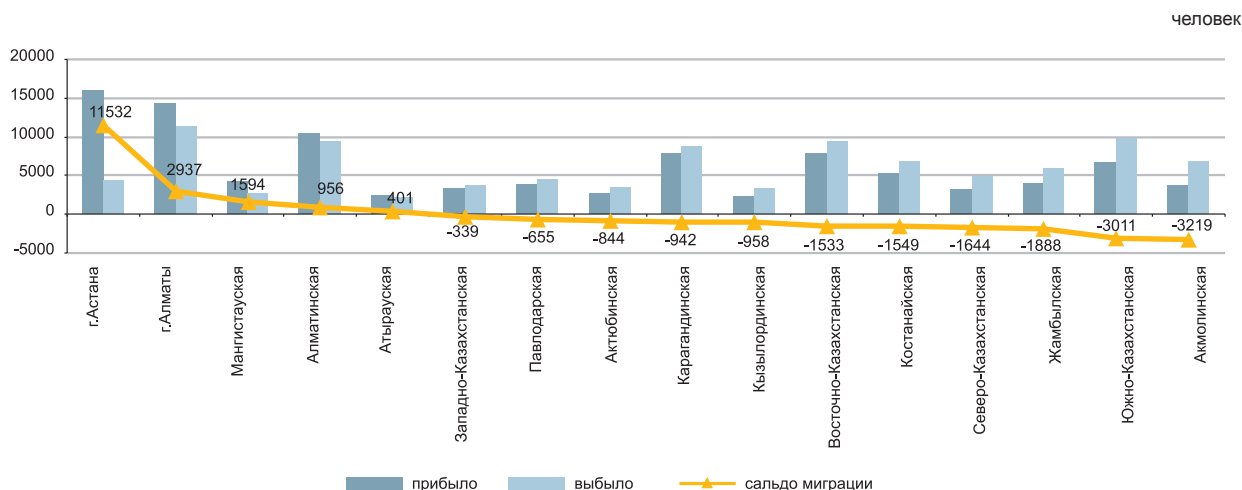

2.3 ЗАБОЛЕВАЕМОСТЬ НАСЕЛЕНИЯ

(по данным РСЭС МЗ)

| | Туберкулез органов дыхания | ВИЧ-инфекция |
|--------------------|----------------------------|--------------|
| 2007г. | 18 837 | 1 973 |
| 2008г. | 17 029 | 2 318 |
| Январь-март 2008г. | 4 043 | 576 |
| Январь-март 2009г. | 3 849 | 556 |
| Март 2008г. | 1 210 | 200 |
| Март 2009г. | 1 049 | 182 |



Наибольшее распространение среди зарегистрированных инфекционных заболеваний получили острые инфекции верхних дыхательных путей – 11230 случаев на 100 000 населения, туберкулез органов дыхания – 98,8, острые кишечные инфекции – 78,7, сифилис – 47, вирусные гепатиты – 42,3, педикулез – 22,7 и чесотка – 18,8.

Рост заболеваемости населения отдельными видами инфекционных заболеваний

в процентах

| | Март 2009г. к марту 2008г. | |
|--------------------------------------|----------------------------|------------------------------|
| | всего | из них по сельской местности |
| Бактериальная дизентерия | 84,1 | 66,7 |
| Бруцеллез, впервые диагностированный | 66,7 | 64,9 |
| Ротавирусный энтерит | 128,9 | 172,5 |
| Эхинококкоз | 113,4 | 110,8 |

Число зарегистрированных случаев наиболее распространенных заболеваний

| | Январь-март 2009г., единиц | В % к соответствующему периоду прошлого года | Март 2009г, единиц | В % к соответствующему периоду прошлого года |
|---|----------------------------|--|--------------------|--|
| Краснуха | | | | |
| всего | 223 | - 9,1 раза | 100 | - 9,1 раза |
| из них дети до 14 лет | 203 | - 9,1 раза | 89 | - 9,1 раза |
| сельская местность | 56 | - 12,1 раза | 44 | - 8,3 раза |
| Ротавирусный энтерит | | | | |
| всего | 1 161 | 118,3 | 428 | 128,9 |
| из них дети до 14 лет | 1 158 | 122,3 | 428 | 139,9 |
| сельская местность | 221 | 167,4 | 88 | 172,5 |
| Бактериальная дизентерия | | | | |
| всего | 275 | 93,5 | 74 | 84,1 |
| из них дети до 14 лет | 142 | 87,1 | 36 | 67,9 |
| сельская местность | 48 | 73,8 | 10 | 66,7 |
| Бруцеллез, впервые диагностированный | | | | |
| всего | 189 | 74,1 | 76 | 66,7 |
| из них дети до 14 лет | 31 | 147,6 | 12 | 133,3 |
| сельская местность | 157 | 80,5 | 61 | 64,9 |
| Эхинококкоз | | | | |
| всего | 271 | 139,0 | 76 | 113,4 |
| из них дети до 14 лет | 66 | 140,4 | 23 | 104,5 |
| сельская местность | 168 | 193,1 | 41 | 110,8 |

2.4 ПЕНСИОННОЕ ОБЕСПЕЧЕНИЕ И СОЦИАЛЬНАЯ ЗАЩИТА НАСЕЛЕНИЯ

(по данным МТСЗН)

| | Средний размер назначенных пенсий (пособий), тенге | Число получателей, тыс. человек |
|--|--|---------------------------------|
|--|--|---------------------------------|

Пенсионная выплата

| | | |
|-----------------|--------|---------|
| На 01.01.2007г. | 9 898 | 1 637,1 |
| На 01.01.2008г. | 10 654 | 1 635,0 |
| На 01.01.2009г. | 13 418 | 1 640,5 |

Государственная базовая пенсионная выплата

| | | |
|-----------------|-------|---------|
| На 01.01.2007г. | 3 000 | 1 658,3 |
| На 01.01.2008г. | 3 000 | 1 656,7 |
| На 01.01.2009г. | 4 810 | 1 663,1 |

Государственное базовое социальное пособие

| | | |
|-----------------|--------|-------|
| На 01.01.2007г. | 7 528 | 646,0 |
| На 01.01.2008г. | 8 366 | 639,1 |
| На 01.01.2009г. | 11 319 | 651,6 |

Специальное государственное пособие

| | | |
|-----------------|-------|---------|
| На 01.01.2007г. | 2 690 | 1 124,0 |
| На 01.01.2008г. | 2 801 | 1 132,0 |
| На 01.01.2009г. | 2 934 | 1 155,3 |

Государственная жилищная помощь¹⁾

| | | |
|-----------------|---------|-------|
| На 01.01.2007г. | 916,7 | 127,7 |
| На 01.01.2008г. | 1 028,1 | 114,8 |
| На 01.04.2008г. | 2 796 | 108,8 |
| На 01.04.2009г. | 3 402 | 143,2 |

Государственная адресная социальная помощь

| | | |
|-----------------|---------|-------|
| На 01.01.2008г. | 921,8 | 224,8 |
| На 01.01.2009г. | 1 162,7 | 244,1 |
| На 01.05.2008г. | 1 473,4 | 181,5 |
| На 01.05.2009г. | 1 569,1 | 173,9 |

¹⁾ В графе «Число получателей» указано тысяч семей.

Средний размер и численность получателей пенсий (пособий)

тыс. человек

тенге

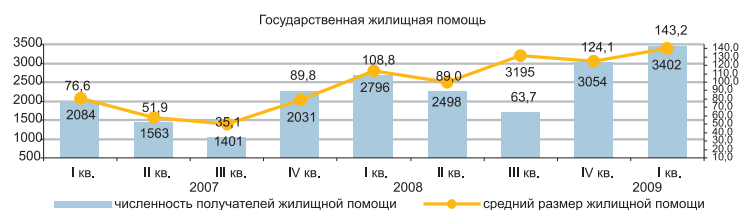
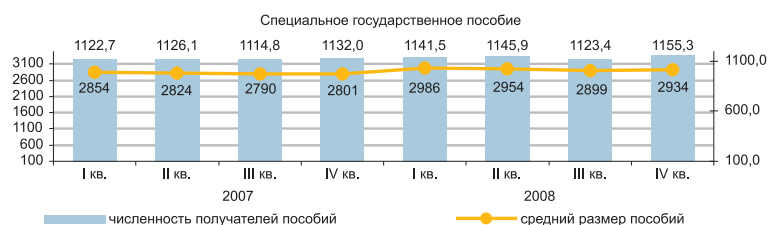
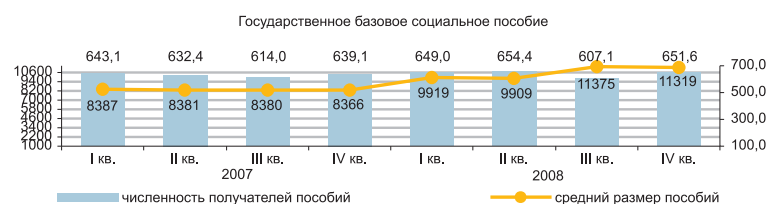
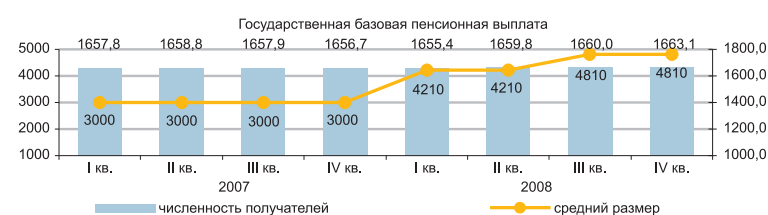
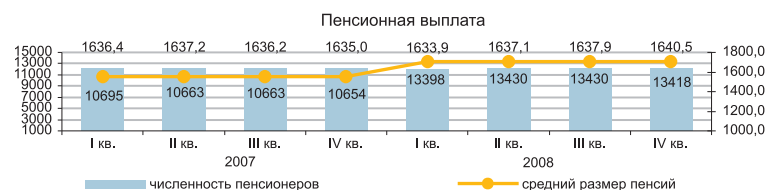

На 1 января 2009 года численность получателей пенсий и пособий по сравнению с соответствующим периодом 2008г. выросла на 1,2%, средний размер назначенных пенсий вырос на 25,9% (рост в реальном выражении – 7,6%) и составил 13418 тенге. Соотношение размера жилищной помощи, назначенной на 01.04.09г., к показателю прошлого года составило 1,2 раза. Средний размер адресной социальной помощи, назначенной на 1 мая т.г., составил 1569 тенге, которую получили свыше 173 тыс. человек.

2.5 ПРЕСТУПНОСТЬ

(по данным КПСусу ГП)

| | Число зарегистрированных преступлений | случаев | |
|--------------------|---------------------------------------|---------------------------|--------------------|
| | | из них в отношении женщин | несовершеннолетних |
| 2007г. | 128 064 | 35 034 | 6 274 |
| 2008г. | 127 478 | 35 131 | 5 769 |
| Январь-март 2008г. | 32 904 | 9 060 | 1 580 |
| Январь-март 2009г. | 29 509 | 8 066 | 1 209 |

Уровень преступности на 10 000 населения

| | Всего |
|--------------------|-------|
| 2007г. | 82,8 |
| 2008г. | 81 |
| Январь-март 2008г. | 85 |
| Январь-март 2009г. | 76 |

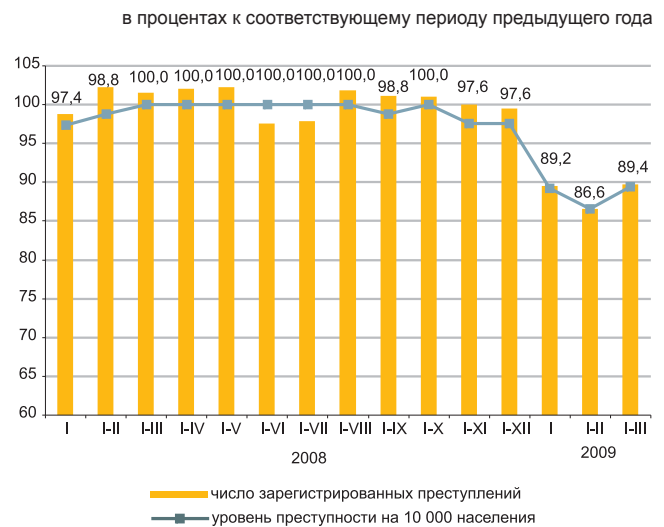

По расследованным в отчетном периоде преступлениям в целом по республике установленная сумма материального ущерба составила 62495,4 млн. тенге (за 3 месяца 2008г. – 12651,1 млн. тенге), из них 51,1% - материальный ущерб вследствие преступлений в сфере экономической деятельности (51,8%), 41,1% - вследствие преступлений против собственности (20,2%).

Правоохранительными органами республики выявлены 17812 лиц, совершивших преступления (на 5,8% меньше, чем в январе-марте 2008г.), привлечено к уголовной ответственности 14245 лиц, что на 0,6% меньше, чем в соответствующем периоде 2008г. Из числа выявленных лиц, совершивших преступления 11,9% составляли женщины (в январе-марте 2008г. – 11,5%), 8,2% - несовершеннолетние (9,6%). На долю лиц, выполняющих государственные функции, приходится 3% (2,9%). Удельный вес лиц, ранее совершавших преступления, на уровне соответствующего периода 2008 года и составляет 7,9%.

В среднем по Казахстану каждый десятый преступник совершил преступление в состоянии алкогольного опьянения, каждый третий – в составе группы. Большую часть всех выявленных лиц, совершивших преступления, составляли безработные – 75,2% (за 3 месяца 2008г. – 73,8%).

По категориям преступлений

| | Январь-март 2009г. | В процентах к итогу | В % к соответствующему периоду прошлого года |
|---|--------------------|---------------------|--|
| Число зарегистрированных преступлений - всего, случаев | 29 509 | 100 | 89,7 |
| из них | | | |
| Преступления против личности | 1 828 | 6,2 | 95,5 |
| Умышленное убийство и покушение на убийство | 377 | 1,3 | 93,3 |
| Умышленное причинение тяжкого вреда здоровью | 465 | 1,6 | 99,6 |
| Умышленное причинение средней тяжести вреда здоровью | 361 | 1,2 | 96,0 |
| Преступления против собственности | 18 411 | 62,4 | 84,8 |
| Кражи чужого имущества | 11 406 | 38,7 | 84,7 |
| Преступления против общественной безопасности и общественного порядка | 1 672 | 5,7 | 82,4 |
| Хулиганство | 1 220 | 4,1 | 78,2 |
| Преступления против здоровья населения | 2 904 | 9,8 | 100,3 |
| Преступления, связанные с наркотиками | 2 787 | 9,4 | 99,2 |
| Транспортные преступления | 816 | 2,8 | 94,2 |
| Преступления против интересов государственной службы | 732 | 2,5 | 124,5 |
| Воинские преступления | 131 | 0,4 | 90,4 |
| Злоупотребление властью, превышение или бездействие власти | 46 | 0,2 | 102,2 |
| Нарушение уставных правил взаимоотношений | 34 | 0,1 | 72,3 |
| Самовольное оставление части или места службы | 26 | 0,1 | 81,2 |

3. УРОВЕНЬ ЖИЗНИ

3.1 ДОХОДЫ НАСЕЛЕНИЯ

Среднедушевые номинальные денежные доходы населения (оценка)

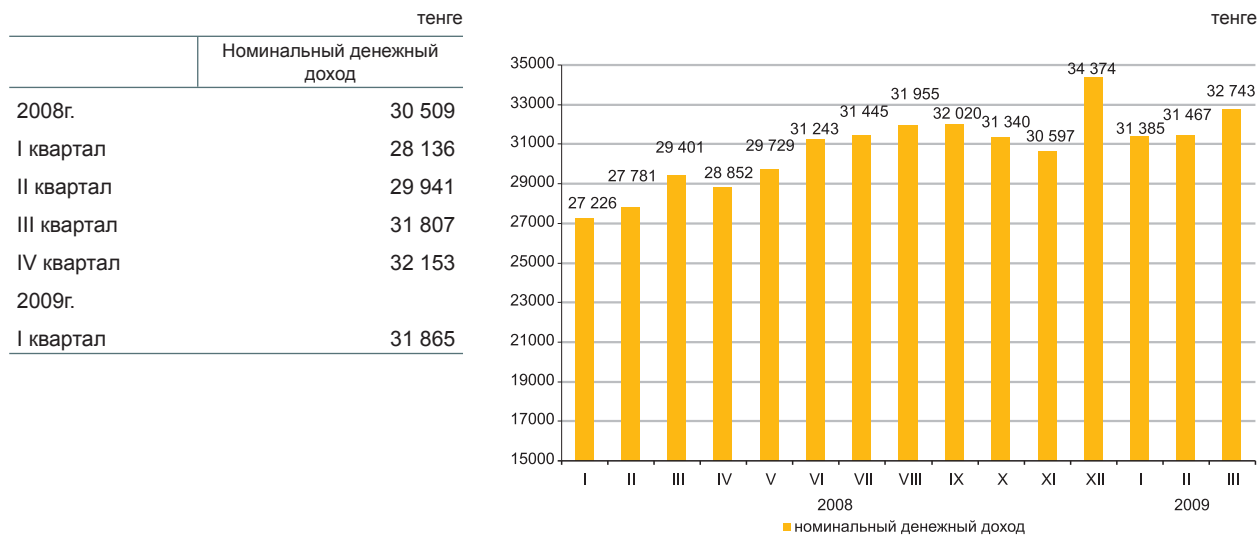

В марте 2009г. среднедушевые номинальные денежные доходы населения составили 32743 тенге, что на 11,4% выше, чем в марте 2008г., реальные денежные доходы за указанный период возросли на 2,3%.

в процентах к соответствующему периоду предыдущего года

| | Март 2009г. | Январь-март 2009г. |
|-------------------------------------|-------------|--------------------|
| Индекс номинальных денежных доходов | 111,4 | 113,3 |
| Индекс реальных денежных доходов | 102,3 | 104,1 |

Оценка доходов за март 2009г.

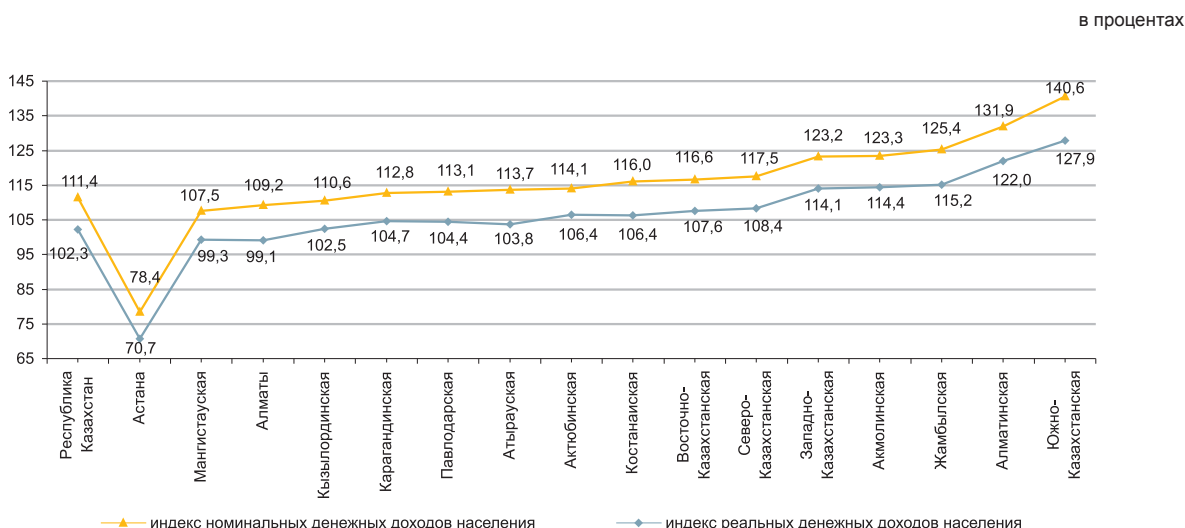

3.2 ВЕЛИЧИНА ПРОЖИТОЧНОГО МИНИМУМА

| в среднем за год, тенге | |
|-------------------------|--------|
| 2006г. | 8 410 |
| 2007г. | 9 653 |
| 2008г. | 12 364 |
| за месяц, тенге | |
| апрель 2007г. | 8 784 |
| апрель 2008г. | 11 927 |
| апрель 2009г. | 12 377 |

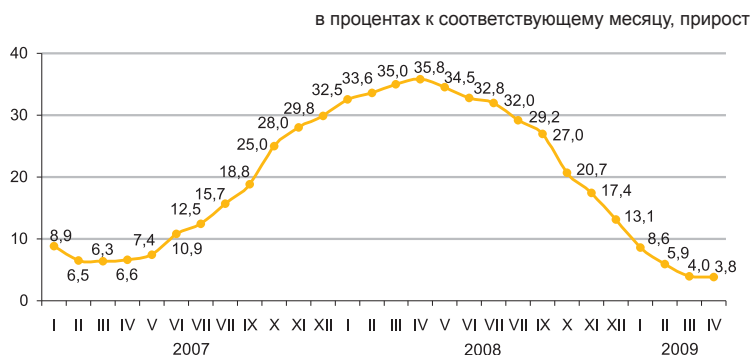

Величина прожиточного минимума в среднем на душу населения, рассчитанная исходя из минимальных норм потребления основных продуктов питания, в апреле 2009 года относительно предыдущего месяца увеличилась на 1,1%, апреля 2008 года – на 3,8%.

| | в процентах | | | Структура |
|--|---------------|------------------------------|--------------------------------|-----------|
| | Апрель 2009г. | Апрель 2009г. к марту 2009г. | Апрель 2009г. к декабрю 2008г. | |
| Величина прожиточного минимума, тенге | 12 377 | 101,1 | 101,6 | 100,0 |
| в том числе | | | | |
| продовольственные товары | 7 427 | 101,1 | 101,6 | 60,0 |
| непродовольственные товары и услуги | 4 950 | 101,1 | 101,6 | 40,0 |

Структура продовольственного набора

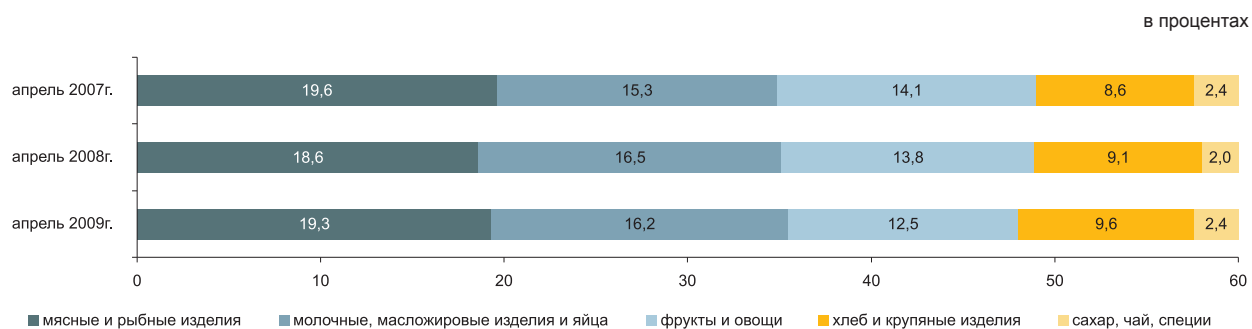

По социально-демографическим группам

| | Величина прожиточного минимума, тенге | | | Соотношение с величиной прожиточного минимума, в % |
|--|---------------------------------------|--------------------------|---|--|
| | всего | продовольственные товары | непродовольственные товары и платные услуги | |
| В среднем на душу населения | 12 377 | 7 427 | 4 950 | 100,0 |
| дети, до 13 лет | 9 787 | 5 872 | 3 915 | 79,1 |
| подростки, 14-17 лет | | | | |
| юноши | 15 615 | 9 369 | 6 246 | 126,2 |
| девочки | 11 963 | 7 178 | 4 785 | 96,7 |
| трудоспособное население, старше 18 лет: | | | | |
| мужчины | 14 775 | 8 865 | 5 910 | 119,4 |
| женщины | 11 733 | 7 040 | 4 693 | 94,8 |
| пенсионеры и пожилые люди | 11 574 | 6 945 | 4 629 | 93,5 |

4. РЫНОК ТРУДА И ОПЛАТА ТРУДА

4.1 ЗАНЯТОСТЬ ПО НАЙМУ

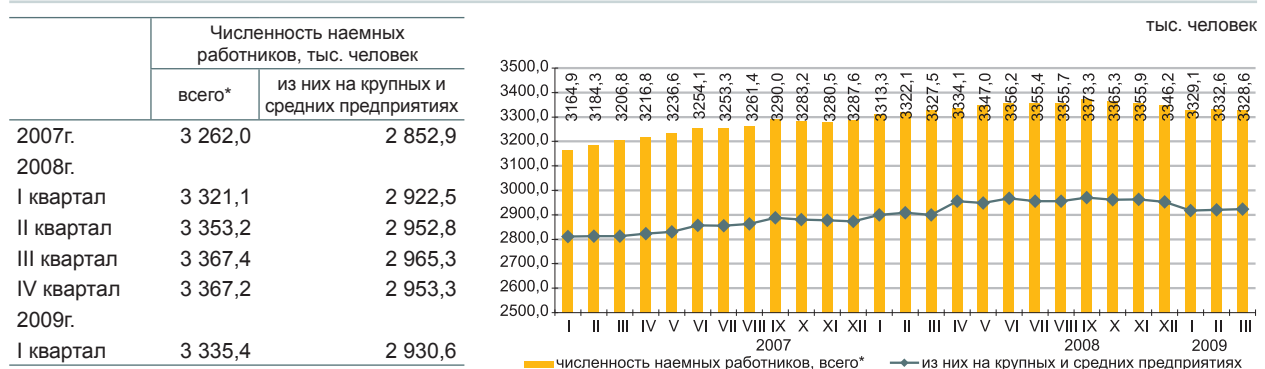

Численность наемных работников в I квартале 2009г. составила 3335,4 тыс. человек, из них на крупных и средних предприятиях – 2930,6 тыс. человек, что по сравнению с IV кварталом 2008г. меньше на 31,8 тыс. человек (на 0,9%).

В I квартале 2009г. было принято 199,9 тыс. наемных работников (6,0% к общей численности работников), из них 172,5 тыс. человек – на крупных и средних предприятиях. Выбыло по различным причинам – 213,0 тыс. человек, из них крупных и средних – 191,7 тыс. человек.

В I квартале 2009г. на предприятиях имелось 21,5 тыс. вакантных мест (0,6% к списочной численности), из них на крупных и средних – 18,9 тыс. рабочих мест.

| | I квартал 2009г. | | |
|-----------------------------|------------------|--------------------------|-------------------------|
| | тыс. человек | в % к IV кварталу 2008г. | в % к I кварталу 2008г. |
| Принято работников, всего* | 199,9 | 86,6 | 79,1 |
| из них на крупных и средних | 172,5 | 87,3 | 77,6 |
| Выбыло работников, всего* | 213,0 | 79,2 | 89,4 |
| из них на крупных и средних | 191,7 | 78,2 | 89,6 |

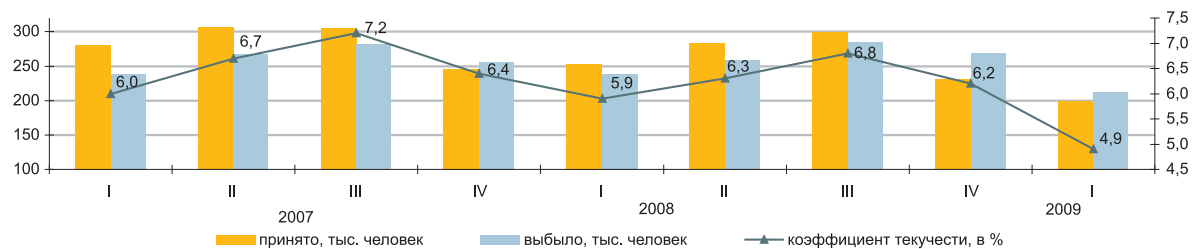

Информация о наличии и движении наемных работников по отдельным видам экономической деятельности

| | I квартал 2009г. | | | | | | | |
|--|--|-----------------------------|----------------------------------|-----------------------------|---------------------------------|-----------------------------|--|-----------------------------|
| | численность наемных работников, тыс. человек | | принято работников, тыс. человек | | выбыло работников, тыс. человек | | из них в связи с сокращением и ликвидацией, тыс. человек | |
| | всего* | из них на крупных и средних | всего* | из них на крупных и средних | всего* | из них на крупных и средних | всего* | из них на крупных и средних |
| Всего | 3 335,4 | 2 930,6 | 199,9 | 172,5 | 213,0 | 191,7 | 13,8 | 12,6 |
| Промышленность | 710,7 | 706,3 | 31,2 | 30,7 | 47,7 | 47,1 | 5,2 | 5,2 |
| Строительство | 207,1 | 204,5 | 20,2 | 19,8 | 30,9 | 30,6 | 2,2 | 2,2 |
| Торговля | 140,7 | 120,4 | 18,4 | 16,0 | 20,5 | 17,8 | 1,3 | 1,0 |
| Транспорт и связь | 281,0 | 274,0 | 14,9 | 14,5 | 14,9 | 14,4 | 0,9 | 0,8 |
| Финансовая деятельность | 82,0 | 70,5 | 5,7 | 4,6 | 7,8 | 6,6 | 1,1 | 0,9 |
| Операции с недвижимым имуществом, аренда и предоставление услуг потребителям | 222,5 | 200,7 | 20,8 | 18,5 | 20,4 | 18,2 | 1,6 | 1,4 |
| Государственное управление | 344,9 | 251,0 | 21,0 | 15,0 | 16,5 | 12,1 | 0,3 | 0,2 |
| Образование | 761,9 | 586,3 | 28,5 | 19,4 | 20,7 | 15,4 | 0,3 | 0,2 |
| Здравоохранение и предоставление социальных услуг | 321,7 | 292,0 | 17,2 | 15,2 | 13,5 | 11,9 | 0,1 | 0,1 |
| Прочие виды деятельности | 262,9 | 224,9 | 22,0 | 18,8 | 20,1 | 17,6 | 0,8 | 0,6 |

* Без учета работников МП, занимающихся предпринимательской деятельностью

4.2 БЕЗРАБОТИЦА И ОБЕСПЕЧЕНИЕ ЗАНЯТОСТИ

(по данным АС и МТСЗН)

| | Уровень безработицы, % | Доля зарегистрированных безработных в численности экономически активного населения, % |
|-------------|------------------------|---|
| 2008г. | 6,6 | 0,6 |
| I квартал | 6,9 | 1,0 |
| II квартал | 6,6 | 0,9 |
| III квартал | 6,4 | 0,8 |
| IV квартал | 6,6 | 0,6 |
| 2009г. | | |
| I квартал | 6,9 | 0,8 |
| март* | 7,0 | 0,8 |
| апрель* | 7,2 | 1,0 |

* Оценка.

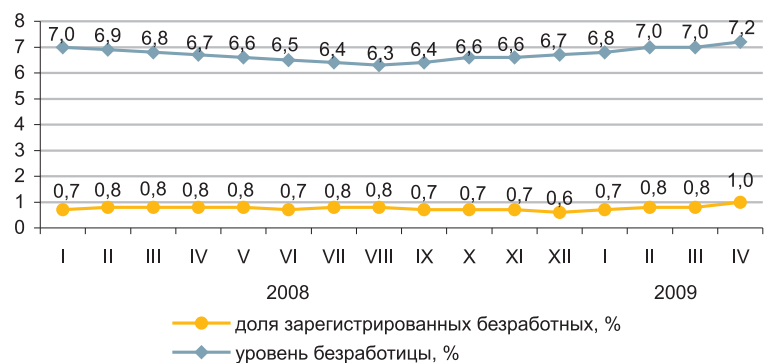

Численность безработных, по методологии МОТ, в апреле месяце 2009г. по оценке составила 611,0 тыс. человек, уровень безработицы - 7,2%. Официально зарегистрированы в органах занятости МТСЗН в качестве безработных 86,9 тыс. человек (1,0%).

Кроме того, на рынке труда фиксируется скрытая безработица - практика перевода работников на неполную рабочую неделю или сокращенный рабочий день, предоставление отпусков без сохранения зарплаты. По оценке в апреле т.г. уровень скрытой безработицы составил 1,5% от экономически активного населения.

| | I квартал 2009г. | | |
|-----------------------------------|------------------|--------------------------|-------------------------|
| | тыс. человек | в % к IV кварталу 2008г. | в % к I кварталу 2008г. |
| Экономически активное население | 8 413,5 | 99,9 | 100,9 |
| Занятое население | 7 830,4 | 99,6 | 100,9 |
| наемные работники | 5 199,1 | 99,4 | 101,2 |
| самозанятые | 2 631,3 | 100,0 | 100,3 |
| Безработные | 583,1 | 104,3 | 101,6 |
| Экономически неактивное население | 3 548,8 | 104,1 | 101,8 |

в процентах к предыдущему месяцу (оценка)

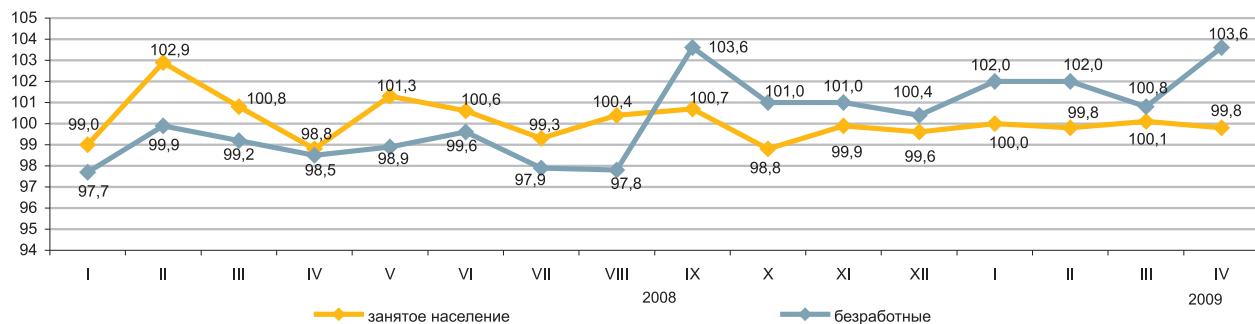

| | апрель 2009г. | |
|---|---------------|--------------------|
| | тыс. человек | в % к марту 2009г. |
| Число обратившихся за трудовым посредничеством | 37,8 | 149,9 |
| Число трудоустроенных граждан | 16,6 | 102,2 |
| Численность лиц, зарегистрированных в органах занятости в качестве безработных | 86,9 | 122,1 |
| Направлены на профессиональную подготовку или переподготовку, на повышение квалификации | 4,9 | 129,9 |
| Приняли участие в общественных работах | 15,2 | 163,9 |

| | на 1.05.2009г. | в % к марту 2009г. |
|---|----------------|--------------------|
| Полная остановка производства, единиц | 32 | 76,2 |
| Переход на режим неполного рабочего времени (частичная приостановка, сокращение объема производства, изменение режима работы), единиц | 558 | 93,0 |
| Количество работников, человек: | | |
| находящихся в отпусках без сохранения заработной платы | 19 588 | 81,2 |
| занятые в режиме не полного рабочего времени | 46 273 | 80,2 |
| временно незанятые из-за простоя производства, оборудования | 4 783 | 86,4 |

4.3 ОПЛАТА ТРУДА

в процентах к соответствующему периоду предыдущего года

| | Индекс номинальной заработной платы | Индекс реальной заработной платы |
|-----------------------|-------------------------------------|----------------------------------|
| 2007г. | 128,7 | 116,1 |
| март 2007г. | 131,7 | 122,2 |
| январь-март 2007г. | 129,7 | 120,0 |
| январь-декабрь 2008г. | 114,1 | 97,5 |
| март 2008г. | 115,1 | 97,0 |
| январь-март 2008г. | 117,2 | 98,7 |
| март 2009г. | 112,6 | 103,4 |
| январь-март 2009г. | 113,1 | 103,9 |

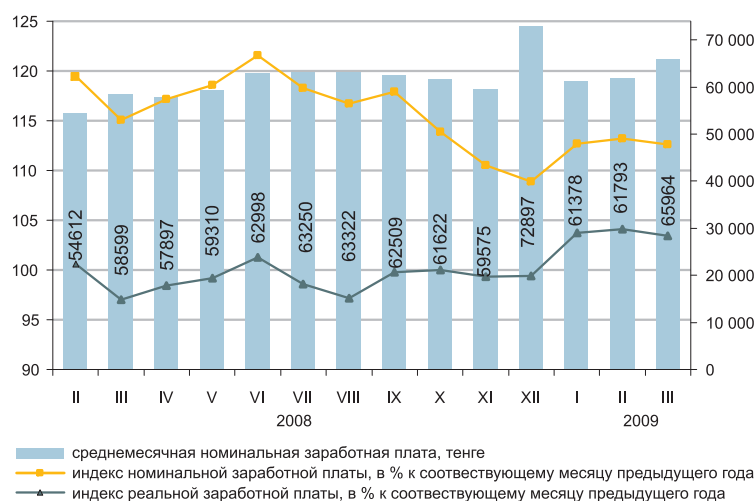

В марте 2009г. среднемесячная номинальная заработная плата одного работника составила 65964 тенге.

Повышение оплаты труда наемных работников, в марте 2009г. по сравнению с аналогичным месяцем 2008г. отмечается по всем видам экономической деятельности, за исключением рыболовства и финансовой деятельности. При этом высокий уровень оплаты труда сохраняется в финансовой деятельности, в сфере операций с недвижимостью, строительстве, транспорте и связи.

| | Средне-месячная номинальная заработная плата, тенге | В % к средне-республиканскому уровню | В % к соответствующему месяцу предыдущего года | |
|---|---|--------------------------------------|--|----------------------------------|
| | | | индекс номинальной заработной платы | индекс реальной заработной платы |
| По всем видам экономической деятельности | 65 964 | 100,0 | 112,6 | 103,4 |
| Сельское хозяйство, охота и лесное хозяйство | 26 699 | 40,5 | 110,7 | 101,6 |
| Рыболовство, рыбоводство | 27 844 | 42,2 | 92,3 | 84,8 |
| Промышленность | 77 421 | 117,4 | 109,0 | 100,1 |
| Строительство | 87 201 | 132,2 | 115,8 | 106,3 |
| Торговля; ремонт автомобилей, бытовых изделий и предметов личного пользования | 62 538 | 94,8 | 108,5 | 99,7 |
| Гостиницы и рестораны | 68 080 | 103,2 | 110,4 | 101,4 |
| Транспорт и связь | 87 622 | 132,8 | 104,5 | 96,0 |
| Финансовая деятельность | 135 460 | 205,4 | 99,8 | 91,6 |
| Операции с недвижимым имуществом, аренда и предоставление услуг потребителям | 101 114 | 153,3 | 113,0 | 103,8 |
| Государственное управление | 61 939 | 93,9 | 130,5 | 119,8 |
| Образование | 40 726 | 61,7 | 122,2 | 112,2 |
| Здравоохранение и предоставление социальных услуг | 45 195 | 68,5 | 128,5 | 118,0 |

Среднемесячная заработная плата

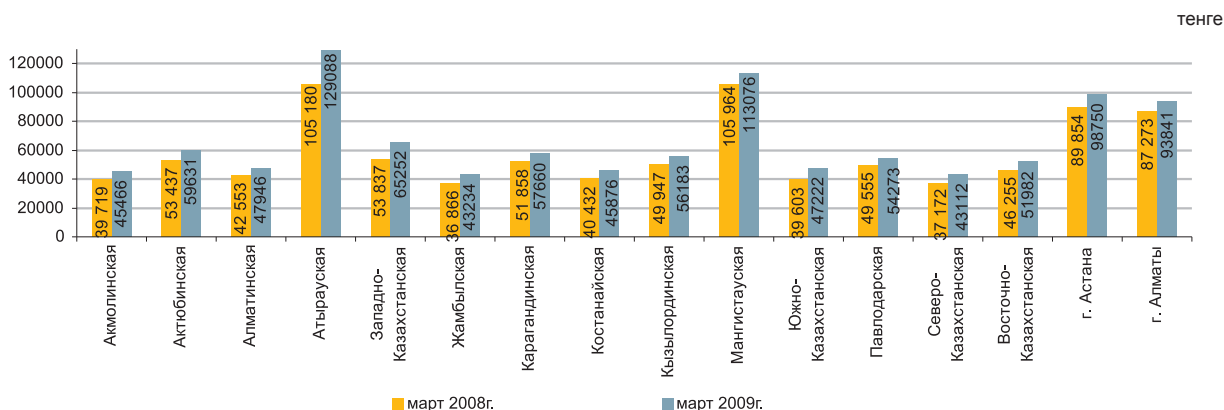

5. ЦЕНЫ

5.1 ИНДЕКС ПОТРЕБИТЕЛЬСКИХ ЦЕН

| на конец периода, в процентах к декабрю предыдущего года | |
|---|-------|
| 2006г..... | 108,4 |
| 2007г..... | 118,8 |
| 2008г..... | 109,5 |

| в процентах к предыдущему месяцу | |
|----------------------------------|-------|
| апрель 2007г..... | 100,5 |
| апрель 2008г..... | 100,9 |
| апрель 2009г..... | 100,8 |

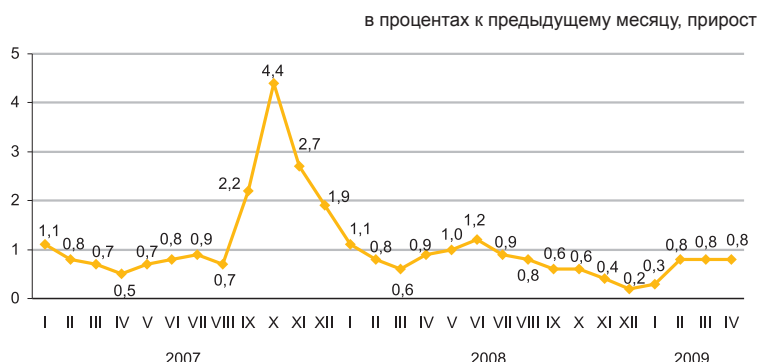

В апреле т.г. в сравнении с предыдущим месяцем повышение цен отмечено на сахар на 6,6%, фрукты и овощи – на 3,3%, мясные продукты – на 1,5%, кондитерские изделия на – 1,1%, их снижение на масло подсолнечное на 4,7%, муку – на 1,7%, гречневую крупу – на 1,3%, яйца – на 1,2%, молоко свежее – на 1,1%, хлеб – на 1%.

Цены на товары личной гигиены выросли на 2,1%, медикаменты, моющие и чистящие средства – по 1,9%, книги и газеты – на 1,8%, предметы домашнего обихода, одежду и обувь – по 1,1%. Бензин подешевел на 1,5%, дизельное топливо – на 4,7%.

Услуги здравоохранения подорожали на 2,9%, личного обслуживания – на 1,9%, ресторанов и гостиниц – на 0,8%, культуры – на 0,6%, транспорта – на 0,5%.

| | в процентах | | | | |
|----------------------------|---------------------------------|-----------------------------------|----------------------------------|-----------------------------------|--|
| | Апрель 2009г. к марту 2009г. | Апрель 2009г. к декабрю 2008г. | Апрель 2009г. к апрелю 2008г. | Апрель 2009г. к декабрю 2005г. | Январь-апрель 2009г. к январю-апрелю 2008г. |
| Все товары и услуги | 100,8 | 102,8 | 108,8 | 144,8 | 108,8 |
| Продовольственные товары | 101,1 | 102,4 | 108,4 | 154,1 | 108,7 |
| Непродовольственные товары | 100,9 | 103,8 | 107,2 | 129,9 | 106,2 |
| Платные услуги | 100,4 | 102,3 | 111,3 | 146,8 | 111,6 |

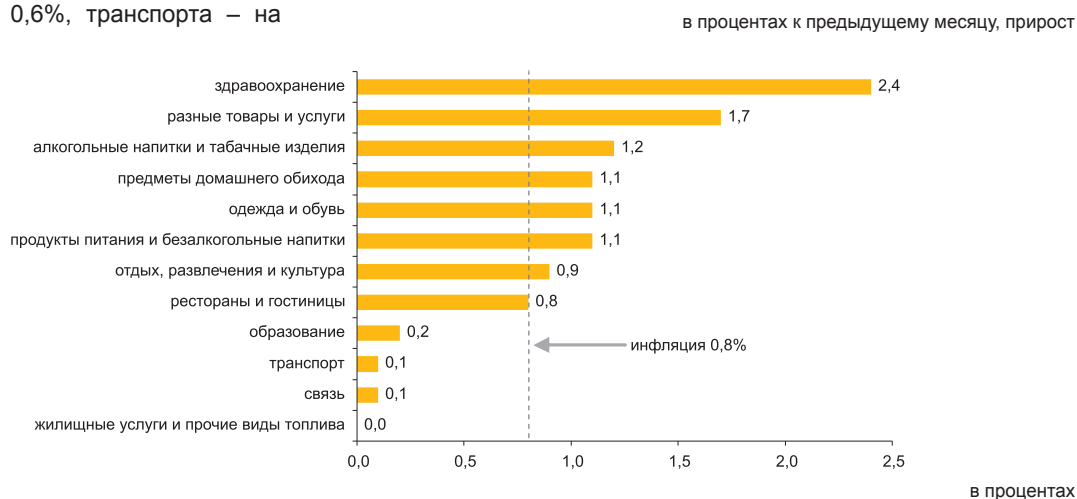

| | Апрель 2009г. к марту 2009г. | Апрель 2009г. к декабрю 2008г. | Апрель 2009г. к апрелю 2008г. | Апрель 2009г. к декабрю 2005г. | Январь-апрель 2009г. к январю-апрелю 2008г. |
|------------------------------------|---------------------------------|-----------------------------------|----------------------------------|-----------------------------------|--|
| Индекс потребительских цен | 100,8 | 102,8 | 108,8 | 144,8 | 108,8 |
| Базовый индекс потребительских цен | 100,7 | 102,8 | 109,9 | 143,8 | 109,8 |
| Индекс цен для групп населения: | | | | | |
| с наименьшими денежными доходами | 100,7 | 101,9 | 108,9 | 151,7 | 109,5 |
| с наибольшими денежными доходами | 100,9 | 103,3 | 109,0 | 142,4 | 108,7 |

5.2 ИНДЕКС ЦЕН ПРЕДПРИЯТИЙ-ПРОИЗВОДИТЕЛЕЙ

На готовую промышленную продукцию

| | |
|-------------|---|
| | на конец периода, в процентах к декабрю предыдущего года |
| 2006г. | 114,6 |
| 2007г. | 131,9 |
| 2008г. | 81,4 |

| | |
|--------------------|----------------------------------|
| | в процентах к предыдущему месяцу |
| апрель 2007г. | 106,2 |
| апрель 2008г. | 104,5 |
| апрель 2009г. | 105,9 |

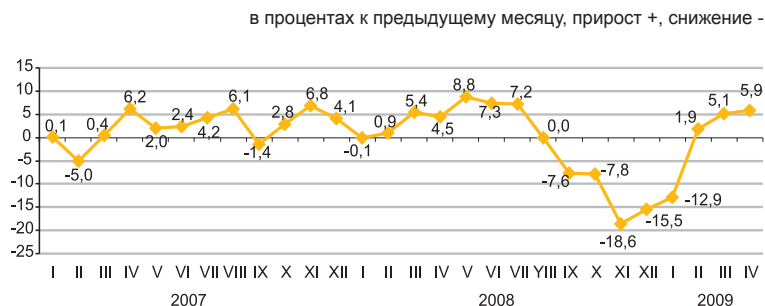

На приобретенные материально-технические ресурсы

| | |
|-------------|---|
| | на конец периода, в процентах к декабрю предыдущего года |
| 2006г. | 109,7 |
| 2007г. | 112,2 |
| 2008г. | 120,8 |

| | |
|--------------------|----------------------------------|
| | в процентах к предыдущему месяцу |
| апрель 2007г. | 100,4 |
| апрель 2008г. | 102,6 |
| апрель 2009г. | 99,1 |



В апреле текущего года в сравнении с предыдущим месяцем цена добычи нефти в республике увеличилась на 13%, что внесло положительный «вклад» в общий уровень цен промышленности в 4,6%. Цветные металлы стали дороже на 7,1%, черные – на 3,7%. Цены на муку снизились на 9,4%, масло растительное – на 2,8%.

| | | | | | |
|---|---------------------------------|-----------------------------------|----------------------------------|-----------------------------------|--|
| | в процентах | | | | |
| | Апрель 2009г. к марту 2009г. | Апрель 2009г. к декабрю 2008г. | Апрель 2009г. к апрелю 2008г. | Апрель 2009г. к декабрю 2005г. | Январь-апрель 2009г. к январю-апрелю 2008г. |
| Промышленность - всего | 105,9 | 98,8 | 72,4 | 121,6 | 71,6 |
| Произведенная продукция | 106,3 | 98,6 | 70,7 | 121,0 | 69,7 |
| Услуги производственного характера | 99,9 | 101,7 | 108,2 | 130,7 | 109,3 |
| Базовый индекс (без учета изменения цен на нефть и металлы) | 101,0 | 95,1 | 85,3 | 120,5 | 88,1 |

По видам экономической деятельности

| | | | | | | | | |
|--|---------------------------------|-------------------------------------|-----------------------------------|-------------------------------------|----------------------------------|-------------------------------------|-----------------------------------|-------------------------------------|
| | в процентах | | | | | | | |
| | Апрель 2009г. к марту 2009г. | | Апрель 2009г. к декабрю 2008г. | | Апрель 2009г. к апрелю 2008г. | | Апрель 2009г. к декабрю 2005г. | |
| | на готовую продукцию | на приобре- тенные ресурсы | на готовую продукцию | на приобре- тенные ресурсы | на готовую продукцию | на приобре- тенные ресурсы | на готовую продукцию | на приобре- тенные ресурсы |
| Горнодобывающая промышленность | 110,3 | 100,8 | 102,1 | 89,7 | 61,0 | 106,7 | 109,8 | 151,9 |
| Обрабатывающая промышленность | 101,4 | 98,9 | 94,2 | 93,5 | 91,2 | 100,3 | 136,8 | 137,8 |
| Производство и распределение электроэнергии, газа и воды | 100,6 | 99,6 | 103,0 | 102,1 | 116,3 | 114,2 | 152,5 | 139,8 |

По видам энергоресурсов

| | | | | | |
|------------------------|---------------------------------|-----------------------------------|----------------------------------|-----------------------------------|--|
| | в процентах | | | | |
| | Апрель 2009г. к марту 2009г. | Апрель 2009г. к декабрю 2008г. | Апрель 2009г. к апрелю 2008г. | Апрель 2009г. к декабрю 2005г. | Январь-апрель 2009г. к январю-апрелю 2008г. |
| Энергоресурсы, всего | 109,1 | 103,3 | 61,6 | 110,4 | 58,5 |
| Сырьевые энергоресурсы | 110,6 | 104,0 | 56,7 | 104,7 | 53,1 |
| Нефтепродукты | 98,6 | 93,5 | 103,5 | 147,2 | 105,1 |
| Электроэнергия | 101,1 | 101,6 | 116,1 | 161,8 | 117,3 |

5.3 ИНДЕКС ЦЕН В СЕЛЬСКОМ ХОЗЯЙСТВЕ

| | |
|--|-------|
| на конец периода, в процентах к декабрю предыдущего года | |
| 2006г..... | 109,5 |
| 2007г..... | 139,1 |
| 2008г..... | 119,3 |
| в процентах к предыдущему месяцу | |
| апрель 2007г..... | 100,5 |
| апрель 2008г..... | 102,2 |
| апрель 2009г..... | 99,5 |



В апреле 2009г. по сравнению с предыдущим месяцем цены реализации на молоко сырое снизились на 4%, морковь столовую – на 3,4%, мясо птицы – на 1,4%, пшеницу - на 0,6%.

Цены на лук репчатый выросли на 1,8%, капусту – на 0,4%, семена подсолнечника и картофель – по 0,2%. Яйца подорожали на 1,4%, мясо свиней – на 1%, крупного рогатого скота – на 0,9%, мед – на 0,1%.

| | в процентах | | | | |
|---|------------------------------|--------------------------------|-------------------------------|--------------------------------|---|
| | Апрель 2009г. к марту 2009г. | Апрель 2009г. к декабрю 2008г. | Апрель 2009г. к апрелю 2008г. | Апрель 2009г. к декабрю 2005г. | Январь-апрель 2009г. к январю-апрелю 2008г. |
| Продукция сельского хозяйства | | | | | |
| Продукция растениеводства | 99,5 | 99,6 | 109,6 | 181,0 | 113,3 |
| Продукция животноводства | 99,6 | 99,8 | 109,8 | 205,7 | 114,6 |
| Продукция и услуги лесного хозяйства | 99,4 | 99,3 | 109,2 | 149,9 | 111,7 |
| | 100,3 | 101,2 | 106,5 | 124,9 | 107,2 |



По видам продукции сельского хозяйства

| | в процентах | | | | |
|----------------------|------------------------------|--------------------------------|-------------------------------|--------------------------------|---|
| | Апрель 2009г. к марту 2009г. | Апрель 2009г. к декабрю 2008г. | Апрель 2009г. к апрелю 2008г. | Апрель 2009г. к декабрю 2005г. | Январь-апрель 2009г. к январю-апрелю 2008г. |
| Пшеница | 99,4 | 99,0 | 108,2 | 219,4 | 114,0 |
| Ячмень | 99,9 | 100,3 | 110,7 | 183,6 | 113,7 |
| Овес | 100,0 | 102,2 | 120,8 | 144,9 | 120,2 |
| Гречиха | 101,2 | 108,1 | 114,3 | 140,9 | 112,7 |
| Картофель | 100,2 | 99,2 | 112,2 | 189,0 | 114,7 |
| Крупный рогатый скот | 100,9 | 102,3 | 116,9 | 164,3 | 117,8 |
| Овцы | 100,2 | 102,6 | 109,9 | 145,0 | 111,0 |
| Свиньи | 101,0 | 101,5 | 120,9 | 158,4 | 120,7 |
| Лошади | 99,9 | 102,6 | 112,9 | 158,7 | 115,9 |
| Птица | 98,6 | 103,4 | 110,3 | 144,8 | 114,1 |
| Молоко сырое | 96,0 | 98,7 | 108,3 | 151,5 | 112,8 |
| Яйца | 101,4 | 84,4 | 87,3 | 119,7 | 90,4 |

5.4 ИНДЕКС ЦЕН В СТРОИТЕЛЬСТВЕ

на конец периода, в процентах к декабрю предыдущего года

| | |
|--------|-------|
| 2006г. | 105,0 |
| 2007г. | 107,1 |
| 2008г. | 108,5 |

в процентах к предыдущему месяцу

| | |
|---------------|-------|
| апрель 2007г. | 100,7 |
| апрель 2008г. | 101,6 |
| апрель 2009г. | 100,3 |

в процентах к предыдущему месяцу, прирост

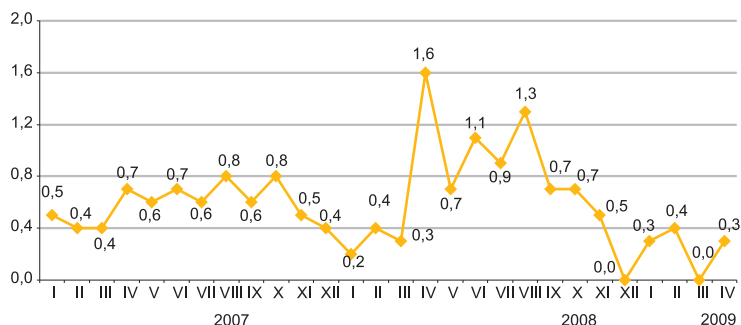

По элементам технологической структуры

В апреле 2009г. по сравнению с предыдущим месяцем цены на известь снизились на 3,7%, окна и коробки оконные из пластмасс – на 2,4%, камень бутовый – на 2%, портландцемент – на 1%, стекло листовое – на 0,7%. Повышение цен отмечено на трубы из полипропилена на 1,6%, смеси асфальтобетонные дорожные и вату минеральную – на 0,6-0,7%.

| | в процентах | | | | |
|---|------------------------------|--------------------------------|-------------------------------|--------------------------------|---|
| | Апрель 2009г. к марту 2009г. | Апрель 2009г. к декабрю 2008г. | Апрель 2009г. к апрелю 2008г. | Апрель 2009г. к декабрю 2005г. | Январь-апрель 2009г. к январю-апрелю 2008г. |
| Все элементы технологической структуры | 100,3 | 101,0 | 106,9 | 123,2 | 108,1 |
| Строительно-монтажные работы | 100,3 | 100,8 | 106,8 | 123,2 | 107,8 |
| Машины и оборудование | 100,0 | 101,0 | 106,6 | 123,1 | 109,1 |
| Прочие работы и затраты | 100,3 | 101,7 | 107,4 | 123,4 | 108,0 |

в процентах к соответствующему месяцу предыдущего года, прирост

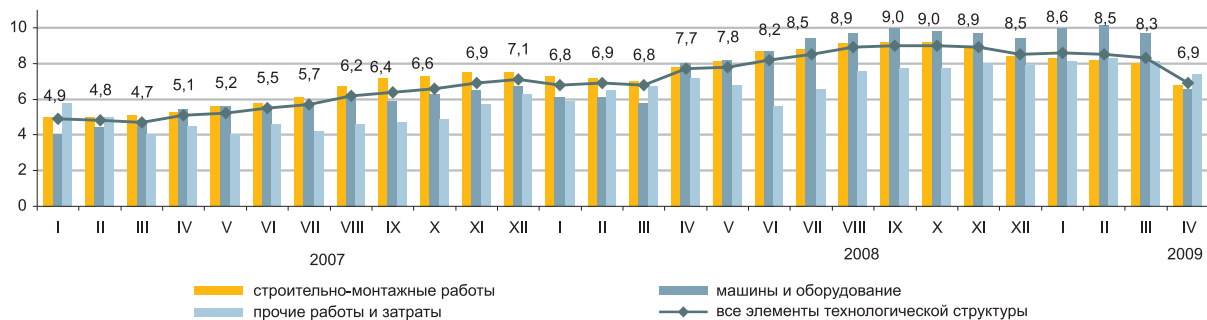

По видам строительных материалов

| | в процентах | | | | |
|--|------------------------------|--------------------------------|-------------------------------|--------------------------------|---|
| | Апрель 2009г. к марту 2009г. | Апрель 2009г. к декабрю 2008г. | Апрель 2009г. к апрелю 2008г. | Апрель 2009г. к декабрю 2005г. | Январь-апрель 2009г. к январю-апрелю 2008г. |
| Продукция горнодобывающей промышленности | 100,0 | 100,2 | 102,4 | 120,0 | 102,6 |
| Древесина и изделия из древесины | 99,9 | 100,8 | 104,5 | 118,3 | 105,0 |
| Краски, лаки и покрытия аналогичные | 99,9 | 100,2 | 104,6 | 115,8 | 105,7 |
| Плитки и плиты керамические | 100,0 | 100,8 | 101,1 | 110,2 | 101,2 |
| Портландцемент | 99,0 | 97,9 | 89,1 | 137,0 | 88,0 |
| Изделия из бетона для строительных целей | 99,8 | 99,5 | 101,2 | 122,5 | 101,5 |
| Бетоны и растворы | 99,7 | 99,0 | 100,7 | 118,9 | 100,8 |
| Металлы черные основные | 99,6 | 97,0 | 104,7 | 127,0 | 105,8 |
| Металлоконструкции | 99,9 | 95,5 | 110,1 | 140,7 | 113,0 |

5.5 ЦЕНЫ НА РЫНКЕ ЖИЛЬЯ

Изменение цен продажи нового жилья

на конец периода, в процентах к декабрю предыдущего года

| | |
|--------|-------|
| 2006г. | 133,8 |
| 2007г. | 130,2 |
| 2008г. | 91,3 |

в процентах к предыдущему месяцу

| | |
|---------------|-------|
| апрель 2007г. | 102,7 |
| апрель 2008г. | 99,4 |
| апрель 2009г. | 100,0 |

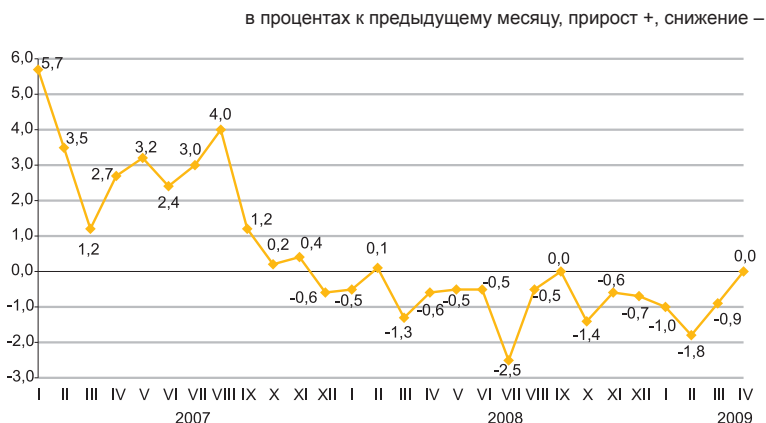

Изменение цен перепродажи благоустроенного жилья

на конец периода, в процентах к декабрю предыдущего года

| | |
|--------|-------|
| 2006г. | 157,3 |
| 2007г. | 142,6 |
| 2008г. | 79,6 |

в процентах к предыдущему месяцу

| | |
|---------------|-------|
| апрель 2007г. | 103,5 |
| апрель 2008г. | 97,2 |
| апрель 2009г. | 100,6 |

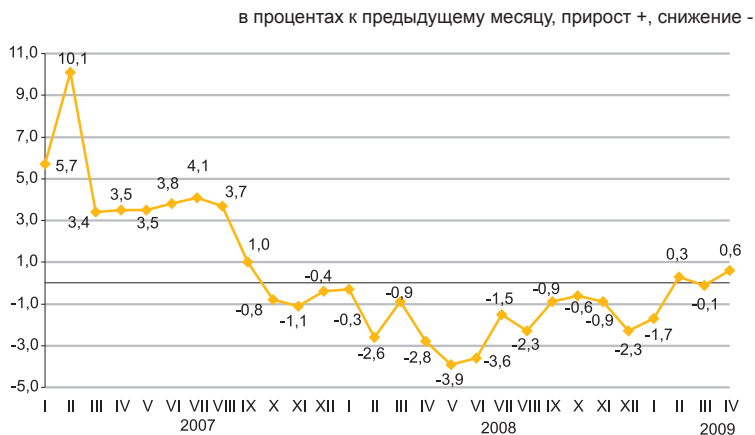

В апреле 2009г. в сравнении с предыдущим месяцем в среднем по республике цена одного квадратного метра перепродажи благоустроенного жилья увеличилась на 0,6%. Индекс цен на новое жилье составил 100%.

| | Цена за 1 кв.м.тенге | Апрель 2009г. к марту 2009г. | Апрель 2009г. к декабрю 2008г. | Апрель 2009г. к апрелю 2008г. |
|------------------------------------|----------------------|------------------------------|--------------------------------|-------------------------------|
| Продажа нового жилья | 142 063 | 100,0 | 96,3 | 90,0 |
| Перепродажа благоустроенного жилья | 107 015 | 100,6 | 99,1 | 84,2 |

Изменение цен на рынке жилья

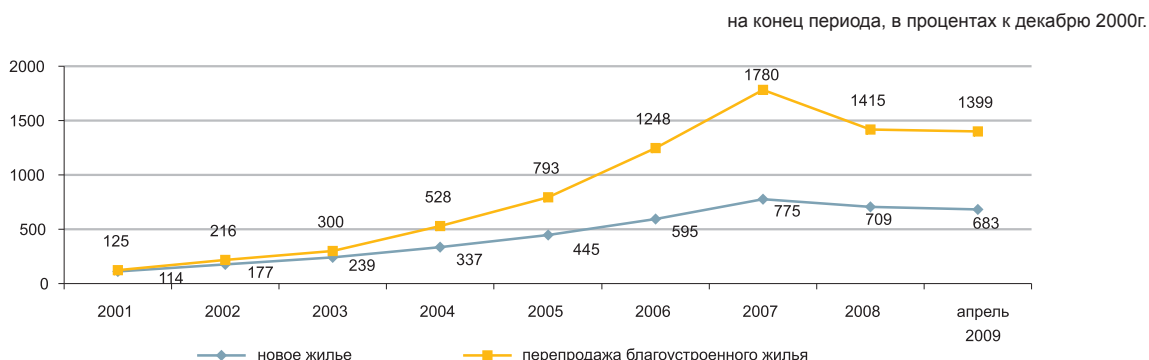

5.6 ИНДЕКС ЦЕН ОПТОВЫХ ПРОДАЖ

на конец периода, в процентах
к декабрю предыдущего года

| | |
|-------------|-------|
| 2006г. | 102,0 |
| 2007г. | 99,3 |
| 2008г. | 107,0 |

в процентах к предыдущему месяцу

| | |
|--------------------|-------|
| апрель 2007г. | 99,9 |
| апрель 2008г. | 103,0 |
| апрель 2009г. | 99,5 |

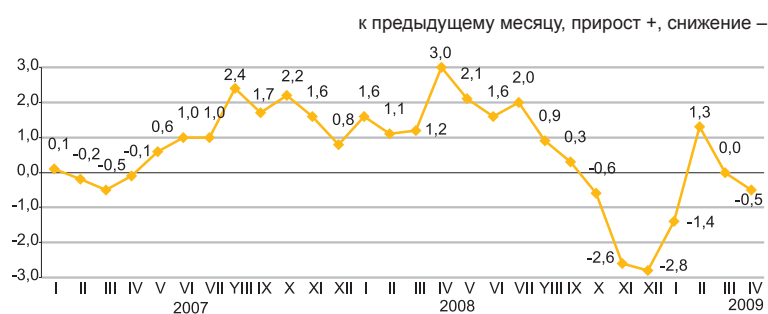

в процентах

| | Апрель 2009г. к марту 2009г. | Апрель 2009г. к апрелю 2008г. | Апрель 2009г. к декабрю 2008г. | Апрель 2009г. к декабрю 2005г. | Январь- апрель 2009г. к январю- апрелю 2008г. |
|---|---------------------------------|----------------------------------|-----------------------------------|-----------------------------------|--|
| Товары и продукция - всего | 99,5 | 100,5 | 99,6 | 131,1 | 103,3 |
| Потребительские товары | 100,5 | 109,1 | 104,9 | 127,0 | 108,6 |
| Продукция промежуточного потребления | 98,6 | 92,7 | 94,0 | 134,1 | 98,6 |
| Средства производства | 99,8 | 108,5 | 108,5 | 118,5 | 106,3 |

В апреле т.г. в сравнении с предыдущим месяцем снижение цен оптовых продаж отмечено на медь на 14,3%, муку – на 6,8%, масло подсолнечное – на 6,6%, пропан и бутан сжиженные – на 3,4%, их повышение – на рис на 5,3%, чай – на 3,4%, табачные изделия – на 2,1%, сахар – на 1,8%.

Товары классифицированные по конечному назначению

к предыдущему месяцу, прирост +, снижение –

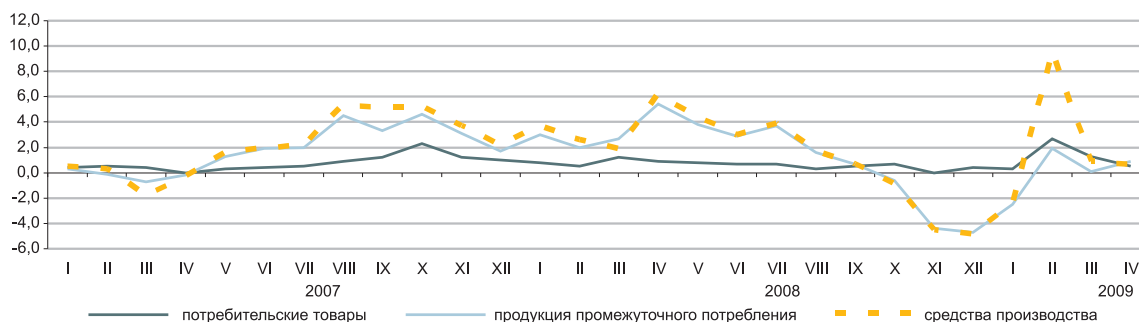

По основным группам

в процентах

| | Апрель 2009г. к марту 2009г. | Апрель 2009г. к апрелю 2008г. | Апрель 2009г. к декабрю 2008г. | Апрель 2009г. к декабрю 2005г. | Январь-апрель 2009г. к январю-апрелю 2008г. |
|---|---------------------------------|----------------------------------|-----------------------------------|-----------------------------------|--|
| Фрукты и овощи свежие | 100,3 | 121,1 | 101,8 | 178,0 | 129,0 |
| Мясо и мясные продукты | 99,8 | 106,7 | 101,5 | 136,7 | 106,9 |
| Продукты молочные, яйца, масла и жиры | 98,8 | 100,5 | 97,9 | 141,3 | 102,9 |
| Сахар, шоколад, изделия кондитерские | 101,2 | 114,2 | 105,2 | 136,4 | 113,4 |
| Мука и крупы | 93,8 | 100,4 | 90,1 | 159,8 | 111,0 |
| Кофе, чай, какао и пряности | 102,5 | 119,4 | 115,5 | 131,8 | 114,9 |
| Детали и принадлежности для автомобилей | 99,5 | 101,8 | 101,9 | 112,1 | 102,6 |
| Посуда и средства чистящие | 101,2 | 117,6 | 110,9 | 144,7 | 115,0 |
| Товары фармацевтические и медицинские | 101,0 | 116,4 | 108,6 | 127,7 | 114,7 |
| Топливо твердое, жидкое, газообразное | 99,5 | 93,6 | 92,5 | 119,8 | 98,7 |
| Товары химические | 100,0 | 108,4 | 100,5 | 116,4 | 110,5 |
| Шины | 99,1 | 102,5 | 99,1 | 133,2 | 103,4 |

5.8 ИНДЕКСЫ ЦЕН ВНЕШНЕЙ ТОРГОВЛИ

Экспортные поставки

на конец периода, в процентах к декабрю
предыдущего года

| | |
|-------------|-------|
| 2006г. | 115,2 |
| 2007г. | 146,5 |
| 2008г. | 86,4 |

в процентах к предыдущему месяцу

| | |
|------------------|-------|
| март 2007г. | 95,6 |
| март 2008г. | 103,6 |
| март 2009г. | 102,3 |

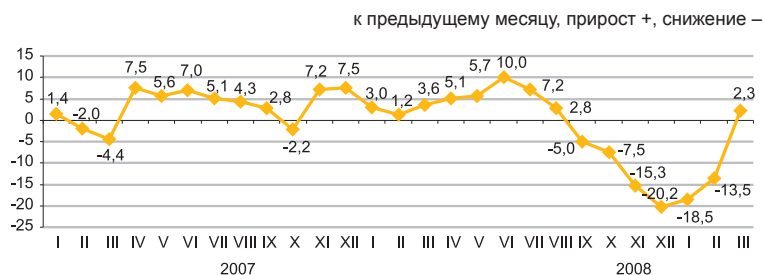

Импортные поступления

на конец периода, в процентах к декабрю
предыдущего года

| | |
|-------------|-------|
| 2006г. | 111,1 |
| 2007г. | 114,9 |
| 2008г. | 113,6 |

в процентах к предыдущему месяцу

| | |
|------------------|-------|
| март 2007г. | 100,1 |
| март 2008г. | 101,0 |
| март 2009г. | 100,1 |



В марте 2009 года в сравнении с прошедшим месяцем повышение цен экспортных товаров наблюдалось на нефть на 6,4%, цветные металлы – на 4,2%, их снижение - на хлопок на 10,5%, зерно - на 9,7%, черные металлы – на 2%. Из импортируемой продукции прирост цен отмечен на лекарственные средства на 13,1%, табак – на 11,6%, рыбу - на 11%, чай – на 10,8%, их уменьшение - на древесину на 10,1%, кофе – на 7,4%.

в процентах

| | Март 2009г. к февралю 2009г. | Март 2009г. к марту 2008г. | Март 2009г. к декабрю 2008г. | Март 2009г. к декабрю 2005г. | Январь- март 2009г. к январю- марту 2008г. |
|------------------------|------------------------------------|----------------------------------|------------------------------------|------------------------------------|---|
| Экспорт - всего | 102,3 | 58,6 | 72,1 | 105,3 | 62,7 |
| Сырье | 103,5 | 52,5 | 69,1 | 90,7 | 55,8 |
| Полуфабрикаты | 99,6 | 68,8 | 78,4 | 134,4 | 75,5 |
| Готовые товары | 99,9 | 109,3 | 90,8 | 217,8 | 116,1 |
| Импорт - всего | 100,1 | 99,3 | 90,8 | 131,6 | 101,6 |
| Сырье | 110,0 | 91,6 | 98,7 | 147,1 | 83,2 |
| Полуфабрикаты | 95,6 | 98,2 | 90,0 | 130,3 | 106,7 |
| Готовые товары | 99,9 | 99,7 | 89,7 | 128,9 | 102,3 |

По группам продукции

в процентах

| | Экспортные поставки | | | | Импортные поступления | | | |
|--|---------------------------------------|-------------------------------------|---------------------------------------|---------------------------------------|---------------------------------------|-------------------------------------|---------------------------------------|---------------------------------------|
| | март 2009г. к февралю 2009г. | март 2009г. к марту 2008г. | март 2009г. к декабрю 2008г. | март 2009г. к декабрю 2005г. | март 2009г. к февралю 2009г. | март 2009г. к марту 2008г. | март 2009г. к декабрю 2008г. | март 2009г. к декабрю 2005г. |
| Рыба и ракообразные, моллюски и другие водные беспозвоночные | 101,4 | 73,1 | 86,7 | 140,8 | 111,0 | 100,3 | 94,2 | 132,6 |
| Молочная продукция, яйца птиц | 99,5 | 115,2 | 86,4 | 127,8 | 98,8 | 75,9 | 85,1 | 122,1 |
| Зерновые культуры | 90,3 | 74,9 | 86,8 | 215,3 | 115,0 | 85,1 | 97,8 | 213,3 |
| Сахар и кондитерские изделия из сахара | 96,0 | 86,4 | 99,2 | 114,8 | 93,9 | 115,7 | 95,8 | 69,4 |
| Алкогольные и безалкогольные напитки | 100,5 | 104,2 | 97,1 | 220,1 | 98,1 | 75,6 | 82,8 | 111,5 |
| Минеральные продукты | 103,9 | 52,0 | 68,8 | 89,6 | 106,1 | 85,0 | 94,6 | 137,5 |
| Черные и цветные металлы | 100,2 | 67,4 | 76,8 | 132,7 | 96,7 | 109,8 | 94,7 | 139,8 |
| Продукция химической промышленности | 98,0 | 70,3 | 71,7 | 110,7 | 104,0 | 99,4 | 96,6 | 118,5 |
| Пластмассы и изделия из них | 100,7 | 82,7 | 84,1 | 125,6 | 100,9 | 82,9 | 74,6 | 89,4 |
| Текстиль и текстильные изделия | 93,4 | 83,7 | 91,7 | 114,1 | 103,0 | 94,0 | 95,9 | 194,2 |

6. НАЦИОНАЛЬНАЯ ЭКОНОМИКА

6.1 КРАТКОСРОЧНЫЙ ЭКОНОМИЧЕСКИЙ ИНДИКАТОР

| в процентах, к соответствующему месяцу | | |
|--|-------|------|
| | 2008 | 2009 |
| январь | 104,4 | 97,1 |
| февраль | 105,4 | 95,3 |
| март | 106,5 | 94,1 |
| апрель | 99,1 | 93,2 |
| май | 104,2 | |
| июнь | 103,4 | |
| июль | 102,2 | |
| август | 104,8 | |
| сентябрь | 94,6 | |
| октябрь | 99,9 | |
| ноябрь | 100,6 | |
| декабрь | 99,5 | |

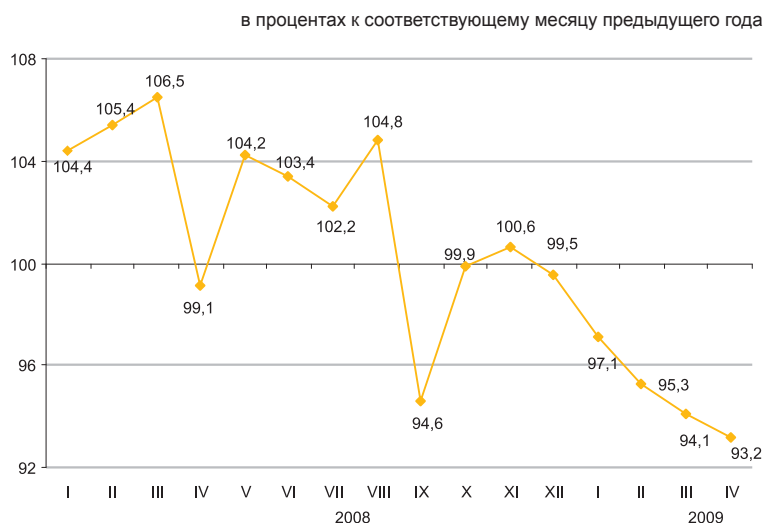

| в процентах, к соответствующему периоду | | |
|---|-------|------|
| | 2008 | 2009 |
| январь | 104,4 | 97,1 |
| январь-февраль | 104,9 | 96,3 |
| январь-март | 105,4 | 95,5 |
| январь-апрель | 104,0 | 94,9 |
| январь-май | 104,0 | |
| январь-июнь | 104,4 | |
| январь-июль | 104,3 | |
| январь-август | 104,9 | |
| январь-сентябрь | 103,2 | |
| январь-октябрь | 102,8 | |
| январь-ноябрь | 102,6 | |
| январь-декабрь | 102,4 | |

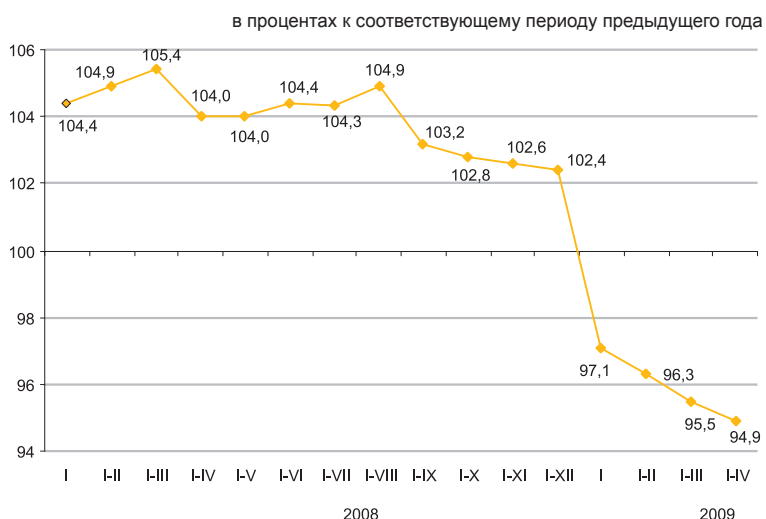

Краткосрочный экономический индикатор – показатель, характеризующий тенденции развития экономики. Его расчет осуществляется для обеспечения оперативности и базируется на изменении индексов выпуска по базовым отраслям: сельское хозяйство, промышленность, строительство, торговля, транспорт и связь. Доля указанных отраслей в объеме ВВП составляет 67-68%.

6.2 ВАЛОВОЙ ВНУТРЕННИЙ ПРОДУКТ

ИФО, в процентах к соответствующему периоду предыдущего года

| | |
|-------------------------|-------|
| 2001г. | 113,5 |
| 2002г. | 109,8 |
| 2003г. | 109,3 |
| 2004г. | 109,6 |
| 2005г. | 109,7 |
| 2006г. | 110,7 |
| 2007г. | 108,9 |
| 2008г.* | 103,3 |
| Январь-март 2009г. | 97,8 |

* Данные на квартальной основе.

в процентах к соответствующему периоду предыдущего года

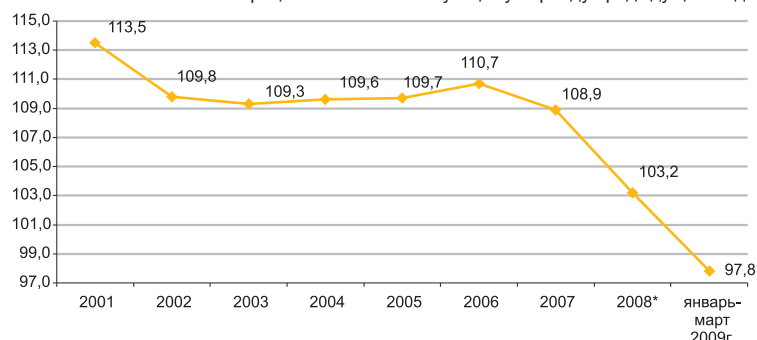

Производство товаров и услуг

В структуре ВВП за январь-март 2009г. производство товаров составило 36,3%, производство услуг 65,8%. Основную долю в производстве ВВП занимает промышленность 28,2%, операции с недвижимым имуществом, аренда и предоставление услуг потребителям – 22,6%.

в процентах к соответствующему периоду предыдущего года

| | Январь-март 2009г. | | |
|----------------------|--------------------|---------------------------|----------|
| | ВДС, млрд. тенге | индекс физического объема | дефлятор |
| Всего | 3 045,9 | 97,8 | 97,2 |
| Производство товаров | 1 104,8 | 95,4 | 85,2 |
| Производство услуг | 2 004,3 | 100,9 | 107,9 |

ВВП по видам экономической деятельности

в процентах к соответствующему периоду предыдущего года

| | Январь-март 2009г. | | | | | | |
|---|--------------------|---------------------------|-------|----------|-------|----------------------------|-------|
| | ВДС, млрд. тенге | индекс физического объема | | дефлятор | | структура ВВП, в % к итогу | |
| | | 2008 | 2009 | 2008 | 2009 | 2008 | 2009 |
| Валовой внутренний продукт | 3 045,9 | 106,1 | 97,8 | 119,1 | 97,2 | 100,0 | 100,0 |
| Сельское хозяйство, охота и лесное хозяйство, рыболовство, рыбоводство | 82,6 | 103,7 | 103,6 | 132,2 | 116,8 | 2,1 | 2,7 |
| Промышленность | 856,1 | 103,7 | 95,2 | 128,1 | 80,9 | 34,7 | 28,2 |
| Строительство | 166,1 | 126,9 | 93,4 | 119,5 | 99,8 | 5,6 | 5,4 |
| Торговля; ремонт автомобилей, бытовых изделий и предметов личного пользования | 444,0 | 102,0 | 94,7 | 118,6 | 108,3 | 13,5 | 14,6 |
| Гостиницы и рестораны | 36,5 | 122,6 | 106,0 | 127,1 | 107,4 | 1,0 | 1,2 |
| Транспорт | 229,0 | 100,4 | 95,0 | 112,2 | 107,5 | 7,0 | 7,5 |
| Связь | 72,2 | 128,8 | 104,2 | 114,7 | 83,0 | 2,6 | 2,4 |
| Финансовая деятельность | 184,5 | 119,7 | 109,6 | 115,5 | 89,5 | 5,9 | 6,1 |
| Операции с недвижимым имуществом, аренда и предоставление услуг потребителям | 689,7 | 107,6 | 103,1 | 118,1 | 114,1 | 18,2 | 22,6 |
| Государственное управление | 83,2 | 105,4 | 109,3 | 106,2 | 121,7 | 2,0 | 2,7 |
| Образование | 132,3 | 103,2 | 101,9 | 110,4 | 112,1 | 3,6 | 4,3 |
| Здравоохранение | 68,7 | 105,6 | 99,5 | 109,5 | 113,2 | 1,9 | 2,3 |
| Прочие услуги | 64,1 | 104,2 | 102,3 | 114,8 | 113,2 | 1,7 | 2,1 |
| Косвенно-измеряемые услуги финансового посредничества | -200,5 | 121,4 | 110,4 | 131,6 | 101,6 | -5,6 | -6,6 |
| Валовая добавленная стоимость | 2 908,5 | 106,0 | 97,9 | 119,8 | 98,4 | 94,2 | 95,5 |
| Чистые налоги на продукты | 137,4 | 108,4 | 96,1 | 109,9 | 77,1 | 5,8 | 4,5 |

6.3 ИНВЕСТИЦИИ В ОСНОВНОЙ КАПИТАЛ

в процентах к соответствующему периоду предыдущего года

2007г. 113,5
 январь-декабрь 2008г. 104,6
 январь-апрель 2009г. 106,3

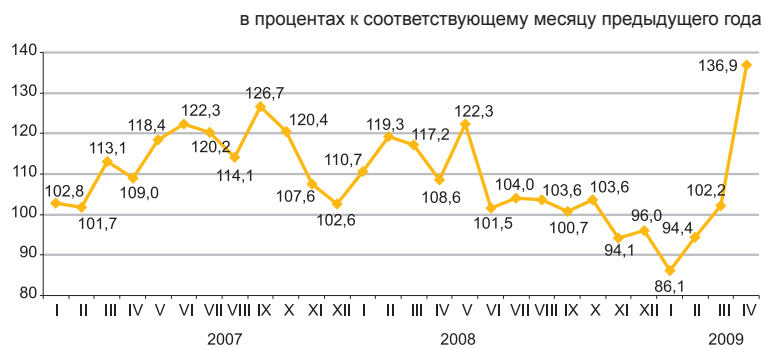

По источникам финансирования

Общий объем инвестиций в основной капитал в январе-апреле 2009г. с учетом дооценки составил 978,1 млрд. тенге. Увеличение обусловлено ростом объема иностранных инвестиций в 2,2 раза.

В апреле 2009г. по сравнению с мартом объем инвестиций увеличился на 26,9%.

| | Январь-апрель 2008г. | | Январь-апрель 2009г. | |
|-------------------------------|----------------------|---------------------------|----------------------|---------------------------|
| | млн. тенге | удельный вес, в процентах | млн. тенге | удельный вес, в процентах |
| Инвестиции в основной капитал | 851 333 | 100,0 | 978 113 | 100,0 |
| бюджетные средства | 104 935 | 12,3 | 97 751 | 10,0 |
| собственные средства | 414 140 | 48,7 | 365 651 | 37,4 |
| иностранные средства | 179 575 | 21,1 | 434 737 | 44,4 |
| заемные средства | 152 683 | 17,9 | 79 974 | 8,2 |

По технологической структуре

Значительно уменьшились инвестиции направленные на строительно-монтажные работы (на 32,3%). При этом наблюдается значительное увеличение инвестиционных вложений в машины, оборудование, инвентарь и прочие капитальные работы. Их объем увеличился более чем в 1,7 раза.

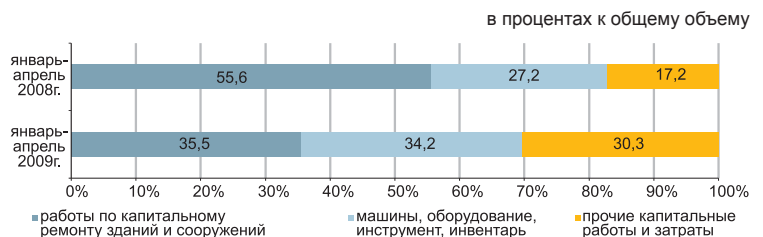

По направлениям использования

Приоритетными отраслями вложения инвестиций остаются горнодобывающая промышленность, операции с недвижимым имуществом, аренда и предоставление услуг потребителям, доля которых в общем объеме инвестиций составила 28,1% и 24,8% соответственно.



По размерности предприятий

Основные инвестиционные вложения осуществляют крупные предприятия, объем их инвестиций в основной капитал составил 489,2 млрд. тенге и увеличился по сравнению с прошлым годом на 7,1%.

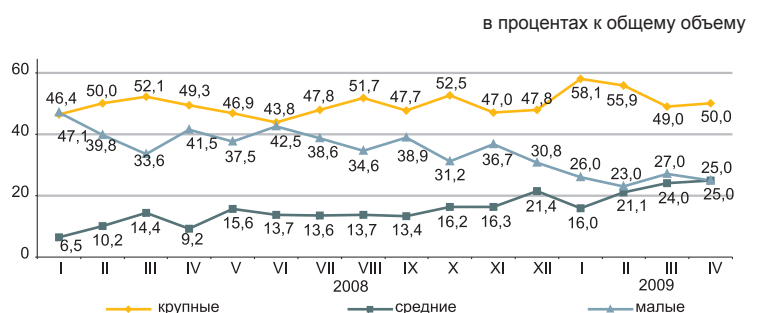

6.4 ТОПЛИВНО-ЭНЕРГЕТИЧЕСКИЕ РЕСУРСЫ (ТЭР)

Ресурсы

В общем объеме ТЭР природные ресурсы составляют значительную долю. В структуре их ресурсов наблюдается незначительное увеличение удельного веса добычи с 91,0% в январе-марте 2008г. до 91,7% в январе-марте 2009г. Вместе с тем уменьшилась доля импорта с 9,0 % до 8,3% соответственно.

| | Удельный вес, в общем объеме природных ресурсов, в % | в % к январю-марту 2008г. | | |
|-------------------|--|---------------------------|--------------|--------|
| | | ресурсы | производство | импорт |
| Нефть сырая | 46,2 | 101,6 | 104,7 | 79,5 |
| Уголь | 33,8 | 82,5 | 82,5 | 91,0 |
| Газ природный | 11,7 | 94,9 | 95,5 | 93,5 |
| Газовый конденсат | 8,3 | 91,0 | 91,0 | - |

в процентах к общему объему ресурсов



Ресурсы нефтепродуктов формируются в основном за счет собственного производства (65–99%). Спрос на нефтепродукты частично восполнен их импортом. В январе-марте 2009г. по сравнению с соответствующим периодом 2008г. в структуре ресурсов наблюдается повышение доли импорта автомобильного бензина, керосина с 33,1% до 34,7%, с 18,3% до 30,8% соответственно, а также снижение по газойлям – с 12,7% до 11,7% соответственно. Доля импорта мазута сохранилась на уровне января-марта 2008г. и составила 0,4%.

| | в % к январю-марту 2008г. | в % к общему объему ресурсов | | |
|--------------------------|---------------------------|------------------------------|--------------|--------|
| | | ресурсы | производство | импорт |
| Бензин автомобильный | 87,9 | 65,3 | 34,7 | 2,7 |
| Газойли | 84,0 | 88,3 | 11,7 | 25,2 |
| Керосин | 78,5 | 69,2 | 30,8 | - |
| Мазут | 83,2 | 99,6 | 0,4 | 52,4 |
| Пропан и бутан сжиженные | 112,3 | 98,2 | 1,8 | 88,3 |

Использование

Нефтяной рынок республики имеет экспортносырьевую направленность. Поставки нефти на экспорт осуществляются в основном в Италию (23,9%), Швейцарию (18,9%), Францию (11,8%). В общем объеме ресурсов доля экспорта нефти по сравнению с 2008г. увеличилась на 6,9 процентных пункта. Потребление угля и газового конденсата в большей степени осуществляется в республике.

| | в % к январю-марту 2008г. | |
|-------------------|---------------------------|--------------------------------|
| | экспорт | реализация на внутреннем рынке |
| Нефть сырая | 109,7 | 48,4 |
| Уголь | 92,4 | 78,8 |
| Газ природный | 108,1 | 6,0 |
| Газовый конденсат | 84,5 | 92,4 |

в процентах к общему объему ресурсов

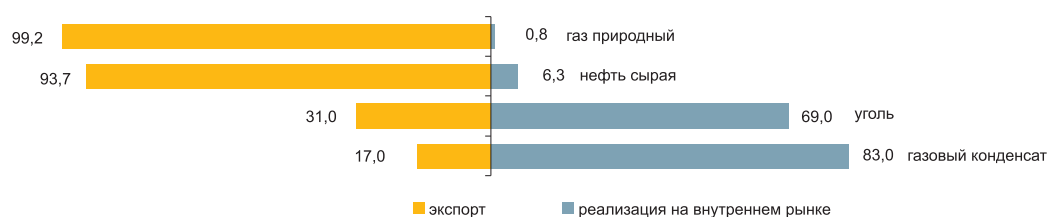

6.5 БИЗНЕС РЕГИСТР

| | единиц | |
|----------------------------|----------------------------|----------------------------|
| | по состоянию на 01.04.09г. | по состоянию на 01.05.09г. |
| Количество юридических лиц | | |
| из них: | | |
| зарегистрированные | 287 554 | 288 922 |
| действующие | 183 325 | 185 845 |

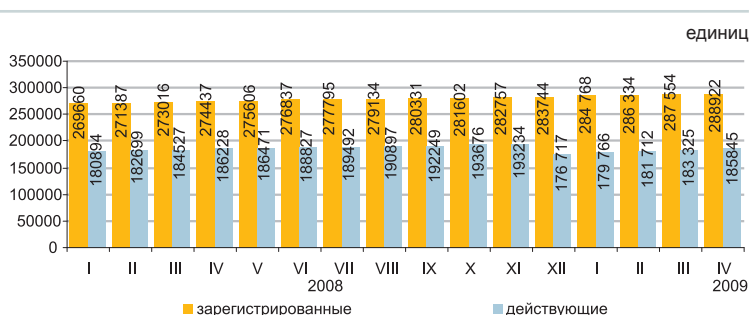

Количество зарегистрированных юридических лиц в Казахстане ежегодно увеличивается. Наибольшее количество зарегистрированных юридических лиц приходится на торговлю, ремонт автомобилей и изделий домашнего пользования, доля которых на 1 мая 2009г. составила 33,4%. На втором месте - операции с недвижимым имуществом (15%), на третьем – строительство (12,7%). В совокупности доля этих трех видов деятельности составляет 61,1% всех зарегистрированных юридических лиц.

Зарегистрированные юридические лица по видам деятельности и активности

| | Всего | по состоянию на 01.05.09г.; единиц | | | | в процессе ликвидации |
|--|---------|------------------------------------|-------------------------|----------|----------------------|-----------------------|
| | | действующие | из них | | | |
| | | | еще не активные (новые) | активные | временно не активные | |
| Всего | 288 922 | 185 845 | 29 277 | 113 714 | 42 854 | 4 251 |
| Торговля, ремонт автомобилей и изделий домашнего пользования | 96 456 | 51 561 | 10 013 | 29 015 | 12 533 | 1 544 |
| Операции с недвижимым имуществом | 43 386 | 29 826 | 5 191 | 17 816 | 6 819 | 594 |
| Строительство | 36 738 | 26 622 | 5 584 | 10 667 | 10 371 | 367 |
| Предоставление коммунальных, социальных и персональных услуг | 20 974 | 13 516 | 2 208 | 8 145 | 3 163 | 307 |
| Обрабатывающая промышленность | 20 354 | 12 090 | 1 269 | 7 914 | 2 907 | 364 |
| Образование | 14 794 | 12 978 | 416 | 12 103 | 459 | 134 |
| Транспорт и связь | 13 722 | 9 006 | 1 794 | 5 166 | 2 046 | 234 |
| Сельское хозяйство, охота и лесное хозяйство | 13 017 | 8 094 | 664 | 5 037 | 2 393 | 397 |
| Государственное управление | 9 795 | 9 037 | 160 | 8 800 | 77 | 40 |
| Финансовая деятельность | 6 364 | 4 180 | 1 179 | 2 483 | 518 | 57 |
| Здравоохранение и социальные услуги | 6 127 | 4 454 | 294 | 3 705 | 455 | 69 |
| Гостиницы и рестораны | 3 177 | 1 863 | 224 | 1 162 | 477 | 53 |
| Горнодобывающая промышленность | 1 911 | 1 322 | 182 | 766 | 374 | 22 |
| Производство и распределение электроэнергии, газа и воды | 1 691 | 1 073 | 64 | 813 | 196 | 65 |
| Рыболовство, рыбоводство | 414 | 221 | 35 | 120 | 66 | 4 |
| Деятельность экстерриториальных организаций | 2 | 2 | | 2 | | |

Зарегистрированные юридические лица по формам собственности

| | единиц | |
|-----------------|----------------------------|----------------------------|
| | по состоянию на 01.04.09г. | по состоянию на 01.05.09г. |
| Всего | 287 554 | 288 922 |
| частная | 244 256 | 245 555 |
| государственная | 28 182 | 28 141 |
| иностранная | 15 116 | 15 226 |

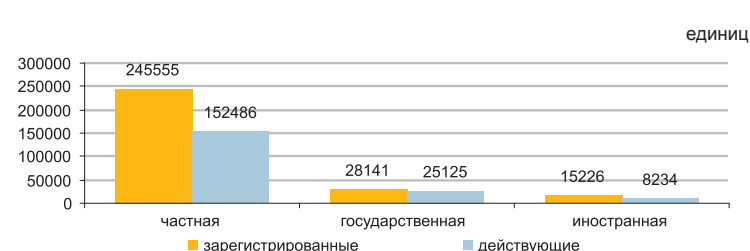

Количество зарегистрированных юридических лиц по размерности

| | единиц | |
|---------|----------------------------|----------------------------|
| | по состоянию на 01.04.09г. | по состоянию на 01.05.09г. |
| Всего | 287 554 | 288 922 |
| Малые | 272 303 | 273 664 |
| Средние | 12 877 | 12 886 |
| Крупные | 2 374 | 2 372 |

Количество зарегистрированных юридических лиц по активности

| | единиц | |
|-------------------------|----------------------------|----------------------------|
| | по состоянию на 01.04.09г. | по состоянию на 01.05.09г. |
| Всего | 287 554 | 288 922 |
| действующие | 183 325 | 185 845 |
| активные | 112 301 | 113 714 |
| временно не активные | 41 459 | 42 854 |
| еще не активные (новые) | 29 565 | 29 277 |
| в процессе ликвидации | 4 246 | 4 251 |

7. ТОРГОВЛЯ

7.1 РОЗНИЧНАЯ ТОРГОВЛЯ

в процентах к предыдущему году
 2007г. 110,7
 2008г.* 103,6

в процентах к предыдущему месяцу
 апрель 2008г. 105,4
 апрель 2009г. 100,6

в процентах к соответствующему месяцу
 апрель 2008г. 94,5
 апрель 2009г. 90,0

в процентах к соответствующему периоду
 январь-апрель 2008г. 101,5
 январь-апрель 2009г. 94,8

в процентах к соответствующему месяцу предыдущего года

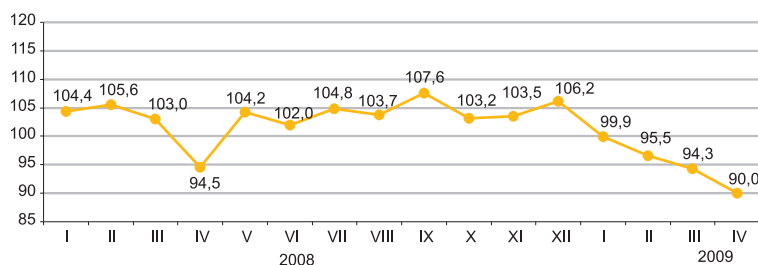

* По оперативным данным.

По каналам реализации

Уменьшение объема розничной торговли в январе-апреле 2009г. по сравнению с аналогичным периодом 2008г. составило 5,2%. Сокращение товарооборота обусловлено снижением объемов продаж торгующих предприятий (на 9,2%), доля которых в структуре оборота составила 54,7%.

По данным обследования средних и крупных предприятий торговли, в реализуемых ими товарах казахстанское содержание продолжает преобладать в продовольственных товарах (от 60% до 90%). Непродовольственные товары в основном представлены импортной продукцией (фармацевтические товары более 80%, средства моющие, чистящие - 90%).

в процентах

| | Удельный вес | Апрель 2009г. к апрелю 2008г. | Апрель 2009г. к марту 2009г. | Январь-апрель 2009г. к январю-апрелю 2008г. |
|---|--------------|-------------------------------|------------------------------|---|
| Розничная торговля | 100,0 | 90,0 | 100,6 | 94,8 |
| торгующих предприятий | 54,7 | 82,6 | 100,2 | 90,8 |
| на рынках и индивидуальными предпринимателями | 45,3 | 100,5 | 101,1 | 100,1 |

в процентах к соответствующему месяцу предыдущего года

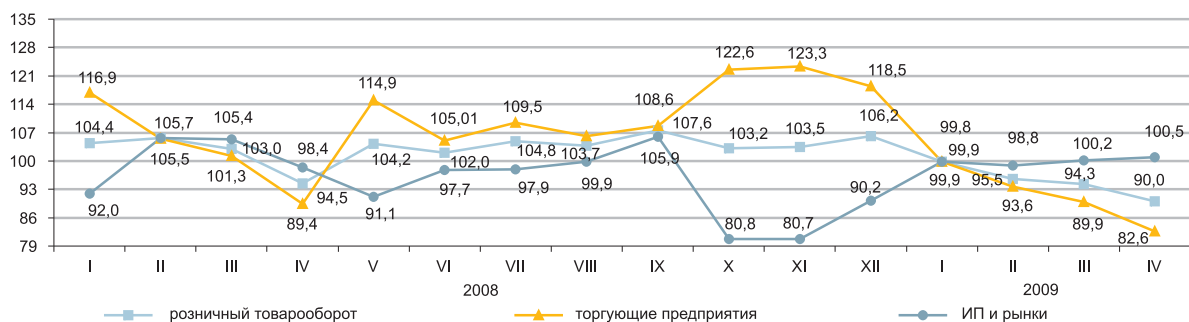

По размерности предприятий

в процентах к общему объему

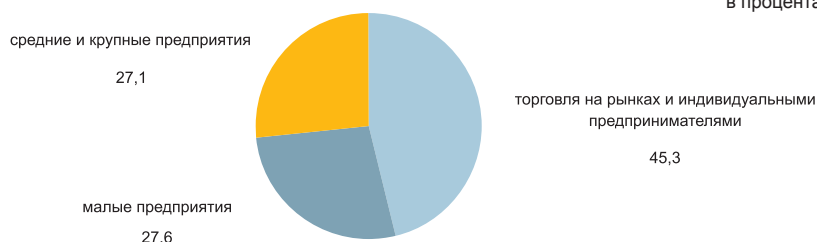

7.2 БАЛАНС РЕСУРСОВ И ИСПОЛЬЗОВАНИЯ ОТДЕЛЬНЫХ ТОВАРОВ

(по данным КТК и АС)

Продовольственные товары

Значительный удельный вес товаров отечественного производства занимает большинство продовольственных товаров. Вместе с тем, существует ряд продуктов, ресурсы которых обеспечиваются их импортом: плоды и орехи переработанные (91,8%), овощи и грибы консервированные (78,9%), рыба консервированная (67,7%), кофе и чай (60,8%), мясо птицы (57,6%). Экспорт продовольственных товаров продолжает осуществляться в большой степени за счет муки, 55,6% от общего объема ресурсов которой поставляется на внешний рынок.

| | В % к январю-марту 2008г. | | | В % к общему объему ресурсов | |
|---|---------------------------|--------|----------|------------------------------|--------------------------------|
| | ресурсы, всего | из них | | экспорт | реализация на внутреннем рынке |
| | производство | импорт | | | |
| Мука | 114,7 | 114,4 | 5,0 раза | 55,6 | 44,4 |
| Крупа | 96,7 | 92,1 | 122,1 | 10,6 | 89,4 |
| Макаронные изделия | 100,0 | 98,6 | 110,2 | 5,3 | 94,7 |
| Хлебобулочные и кондитерские изделия | 90,7 | 98,4 | 82,6 | 1,5 | 98,5 |
| Сахар | 37,8 | 49,5 | 10,8 | 6,4 | 93,6 |
| Воды минеральные и безалкогольные напитки | 100,3 | 100,1 | 104,2 | 2,2 | 97,8 |
| Растительное масло | 95,9 | 94,7 | 97,8 | 2,5 | 97,5 |
| Мясо | 97,4 | 103,5 | 70,6 | 0,0 | 100,0 |
| Молочные продукты | 91,9 | 86,9 | 107,2 | 0,2 | 99,8 |

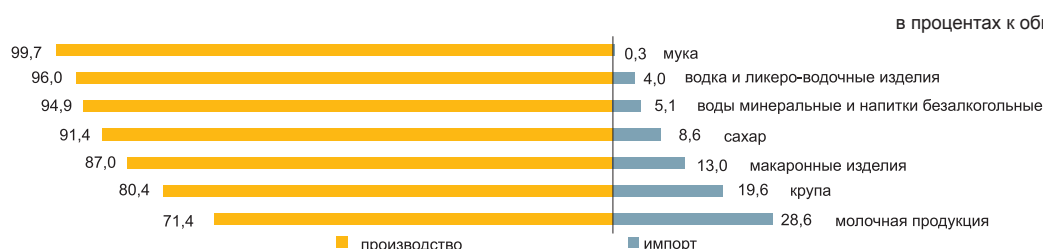

Непродовольственные товары

Рынок непродовольственных товаров обеспечивается преимущественно ввозом из других стран. Преобладание импорта в наполнении ресурсов наблюдается по таким товарам, как предметы личной гигиены (100%), одежда верхняя (90%), фармацевтическая продукция (88,5%), обувь (48,6%), мебель кухонная (43,5%). Среди электробытовых товаров также значителен импорт по миксерам и соковыжималкам (97,4%), стиральным машинам (60,8%). Доля отечественного производства компьютерного оборудования составила 72,2% в общем объеме их ресурсов. На рынке телевизоров доля импорта составляет 38,4%. По ресурсам строительных материалов складывается аналогичная ситуация. Отечественное производство преобладает только в строительных материалах, являющихся природным сырьем (93,6-100% от общего объема ресурсов): известь, асбест, пески природные, известняк и гипс, мел и доломит, глина и каолин. Ресурсы цемента за январь-март 2009г. против соответствующего периода 2008г. уменьшились на 30,9%, импорт – на 20,2%, импорт – на 63,2%. Доля отечественного производства в общем объеме ресурсов цемента составила 86,7%.

| | В % к январю-марту 2008г. | | | В % к общему объему ресурсов | |
|----------------------------|---------------------------|--------|-------|------------------------------|--------------------------------|
| | ресурсы, всего | из них | | экспорт | реализация на внутреннем рынке |
| | производство | импорт | | | |
| Автомобили легковые | 50,3 | 13,0 | 51,2 | 0,4 | 99,6 |
| Автомобили грузовые | 46,7 | 6,6 | 50,1 | 24,1 | 75,9 |
| Компьютерное оборудование | 66,4 | 71,0 | 56,7 | 0,3 | 99,7 |
| Белье нижнее | 85,4 | 94,9 | 85,0 | 31,3 | 68,7 |
| Одежда верхняя | 122,3 | 119,5 | 122,6 | 8,5 | 91,5 |
| Счетчики электроэнергии | 146,7 | 144,6 | 150,1 | 0,0 | 100,0 |
| Телевизоры | 97,2 | 95,6 | 99,9 | 0,3 | 99,7 |
| Ткани хлопчатобумажные | 72,5 | 71,0 | 80,7 | 69,1 | 30,9 |
| Обувь | 47,1 | 47,5 | 46,7 | 5,2 | 94,8 |
| Мебель кухонная | 71,3 | 85,6 | 58,6 | 0,1 | 99,9 |
| Предметы домашнего обихода | 133,5 | 111,8 | 137,8 | 0,9 | 99,1 |

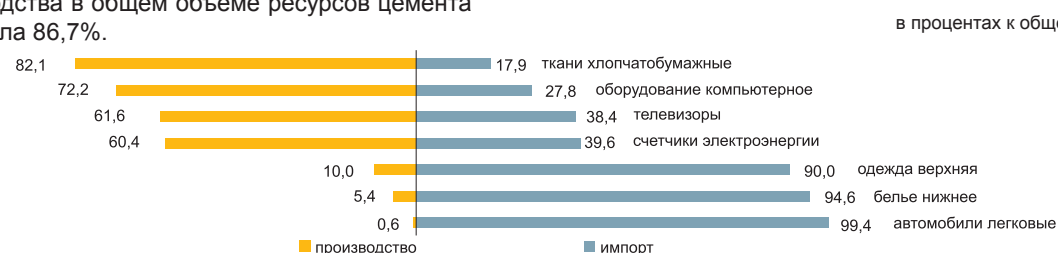

7.3 ВНЕШНЕТОРГОВЫЙ ОБОРОТ

(по данным КТК)

в процентах к предыдущему месяцу

| | |
|-------------|-------|
| март 2008г. | 107,7 |
| март 2009г. | 103,3 |

в процентах к соответствующему месяцу

| | |
|-------------|-------|
| март 2008г. | 132,6 |
| март 2009г. | 61,3 |

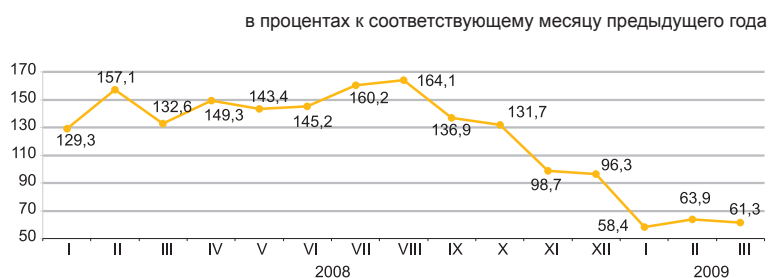

По структуре внешнеторгового оборота

Внешнеторговый оборот в январе-марте 2009г. составил 14,0 млрд. долл. США (по сравнению с январем-мартом 2008г. уменьшился на 38,8%), в том числе экспорт – 8,0 млрд. долл. США (уменьшился на 49,2%) и импорт – 6,0 млрд. долл. США (уменьшился на 15,6%).

| | в процентах | |
|-----------------------|--|------------------------------|
| | Январь-март 2009г. к январю-марту 2008г. | Март 2009г. к февралю 2009г. |
| Внешнеторговый оборот | 61,2 | 103,3 |
| в том числе: | | |
| экспорт | 50,8 | 98,8 |
| импорт | 84,4 | 109,5 |

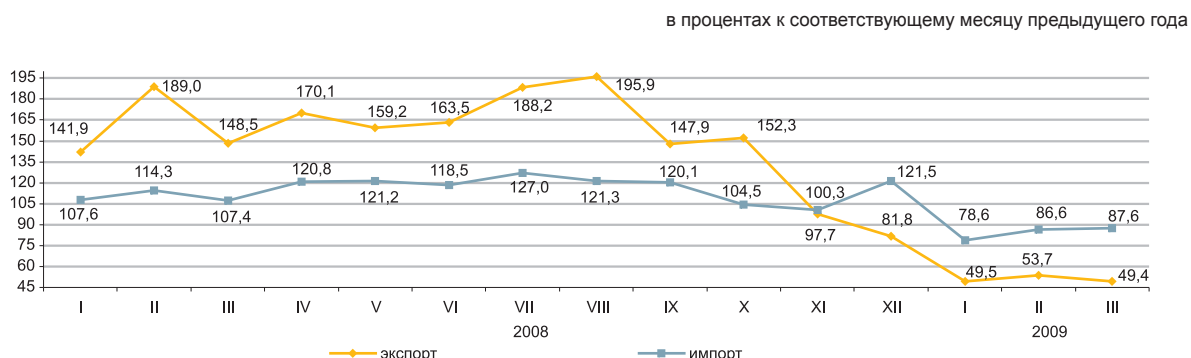

По отдельным странам

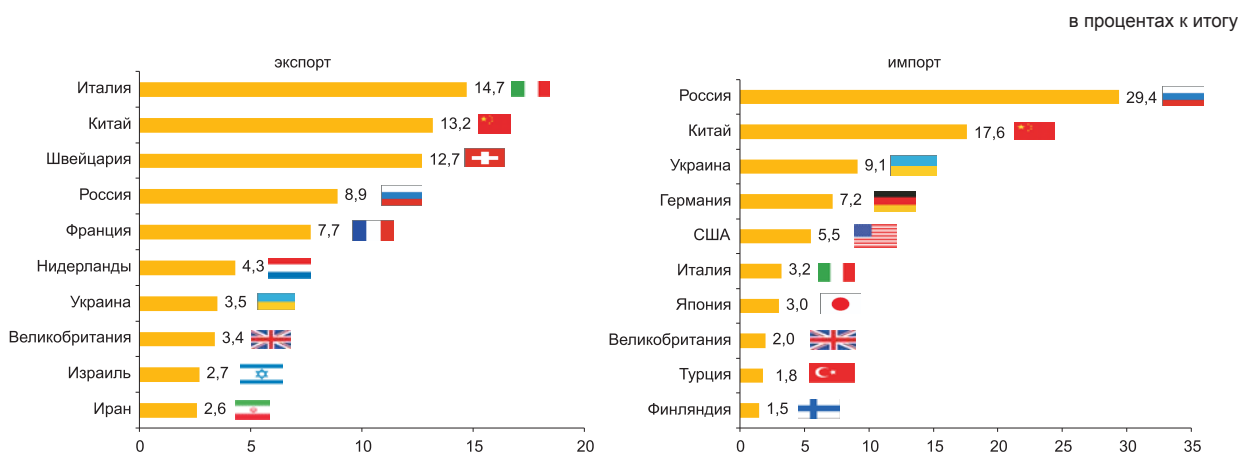

8. РЕАЛЬНЫЙ СЕКТОР ЭКОНОМИКИ

8.1 ПРОМЫШЛЕННОЕ ПРОИЗВОДСТВО

в процентах к соответствующему периоду предыдущего года

| | |
|----------------------------|-------|
| 2007г. | 105,0 |
| январь-декабрь 2008г. | 102,1 |
| январь-апрель 2009г. | 95,2 |

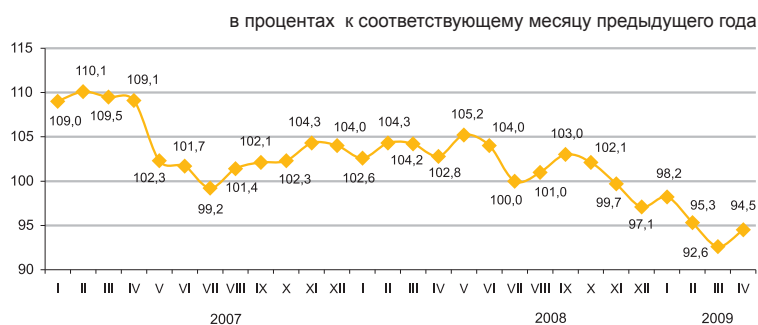

По отраслям промышленности

В январе-апреле 2009г. произведено промышленной продукции на 2227,8 млрд. тенге.

В горнодобывающей промышленности произвели продукции на 1221,8 млрд. тенге, в обрабатывающей – на 787,7 млрд. тенге, в производстве, распределении электроэнергии, газа и воды – на 218,4 млрд. тенге.

| | в процентах | |
|---|---|---|
| | Январь-апрель 2009г. к январю-апрелю 2008г. | Январь-апрель 2008г. к январю-апрелю 2007г. |
| Промышленность | 95,2 | 103,5 |
| Горнодобывающая промышленность | 99,9 | 106,3 |
| Обрабатывающая промышленность | 87,8 | 99,1 |
| Производство, распределение электроэнергии, газа и воды | 91,7 | 107,9 |

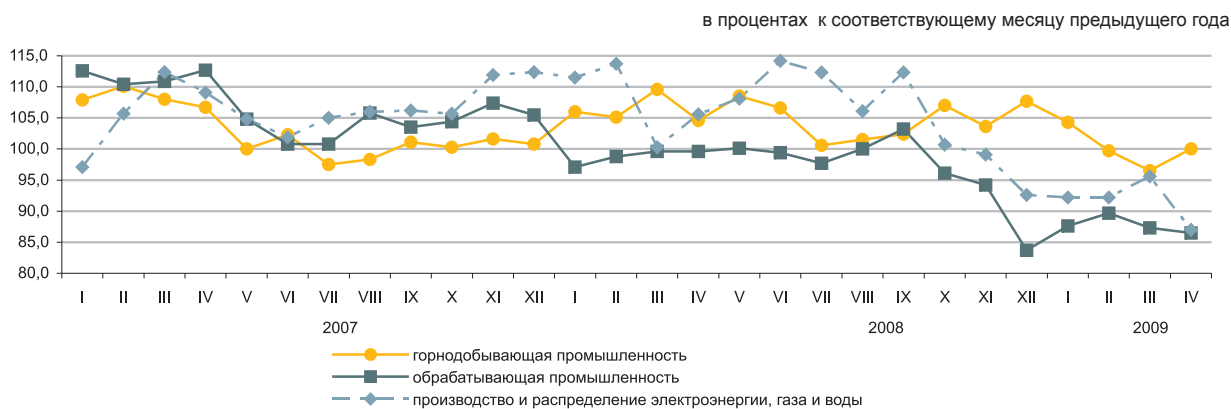

По отраслям обрабатывающей промышленности

| | Январь-апрель 2009г., млрд. тенге | Январь-апрель 2009г. в % к январю-апрелю 2008г. |
|---|-----------------------------------|---|
| Обрабатывающая промышленность | 787,7 | 87,8 |
| Производство пищевых продуктов, включая напитки | 198,9 | 96,2 |
| Производство табачных изделий | 23,2 | 88,3 |
| Текстильная и швейная промышленность | 6,5 | 88,4 |
| Обработка древесины и производство изделий из дерева | 2,2 | 76,9 |
| Целлюлозно-бумажная промышленность, издательское дело | 21,5 | 84,2 |
| Производство кокса, нефтепродуктов и ядерных материалов | 68,0 | 94,0 |
| Химическая промышленность | 25,9 | 75,5 |
| Производство резиновых и пластмассовых изделий | 15,3 | 95,5 |
| Производство прочих неметаллических минеральных продуктов | 41,7 | 79,0 |
| Металлургическая промышленность | 259,4 | 82,2 |
| Машиностроение | 70,9 | 75,7 |

Производство промышленной продукции в натуральном выражении

| | Январь-апрель 2009г. | Январь-апрель 2008г. |
|----------------------------------|----------------------|----------------------|
| Добыча угля, нефти и газа | | |
| Уголь, тыс. тонн | 31 026,8 | 37 825,1 |
| Нефть, тыс. тонн | 20 290,4 | 19 426,9 |
| Газовый конденсат, тыс. тонн | 4 058,1 | 4 343,8 |
| Природный газ, млн. куб. м | 11 663,1 | 11 188,3 |

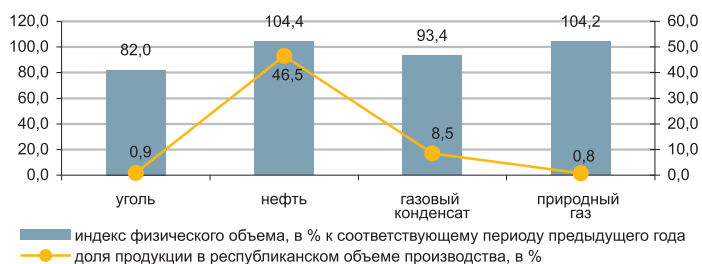

| Добыча руды | | |
|-----------------------------------|---------|----------|
| Железная руда, тыс. тонн | 6 180,8 | 7 697,2 |
| Медная руда, тыс. тонн | 9 736,5 | 10 494,3 |
| Свинцово-цинковая руда, тыс. тонн | 2 142,2 | 2 836,8 |
| Хромовый концентрат, тыс. тонн | 872,2 | 1 098,6 |

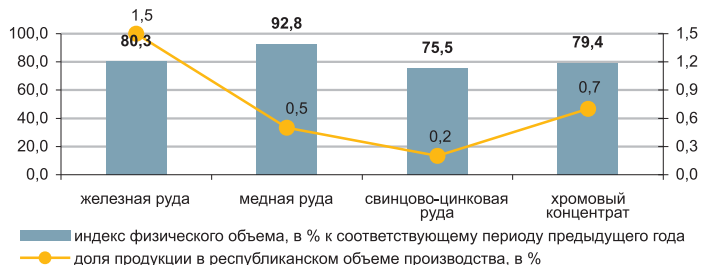

| Производство пищевых продуктов | | |
|---------------------------------------|-----------|---------|
| Мясо, тонн | 37 976 | 35 318 |
| Молоко, тонн | 72 580 | 86 324 |
| Мука, тонн | 1 068 226 | 961 310 |
| Хлеб, тонн | 211 421 | 211 823 |
| Сахар, тонн | 66 723 | 133 911 |

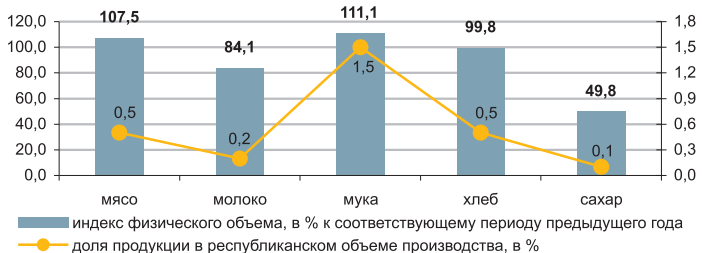

| Производство нефтепродуктов | | |
|------------------------------------|---------|---------|
| Бензин, тыс. тонн | 808,3 | 906,7 |
| Керосин, тыс. тонн | 98,3 | 130,0 |
| Газойли, тыс. тонн | 1 300,2 | 1 487,4 |
| Мазут, тыс. тонн | 946,3 | 1 071,2 |

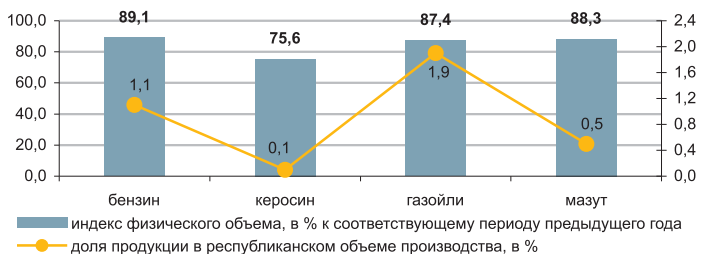

| Металлургическая промышленность | | |
|--|---------|-----------|
| Ферросплавы, тонн | 380 216 | 579 819 |
| Плоский прокат, тонн | 976 452 | 1 068 800 |
| Рафинированный свинец, тонн | 31 872 | 33 780 |
| Цинк, тонн | 113 359 | 122 260 |
| Рафинированная медь, тонн | 106 848 | 117 821 |

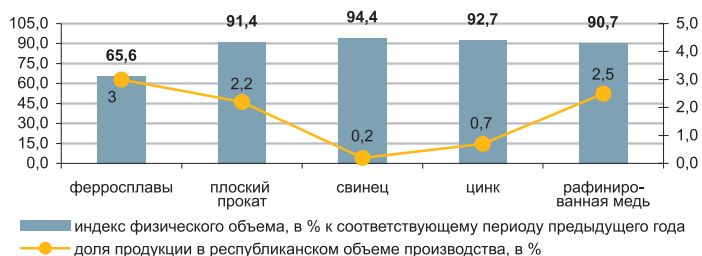

| Производство электроэнергии, теплоэнергии и воды | | |
|---|-----------|-----------|
| Электроэнергия, млн. кВт. ч | 27 230,8 | 29 605,0 |
| Теплоэнергия, тыс. Гкал | 41 397,6 | 46 743,4 |
| Природная вода, тыс. куб. м | 805 690,2 | 904 674,9 |

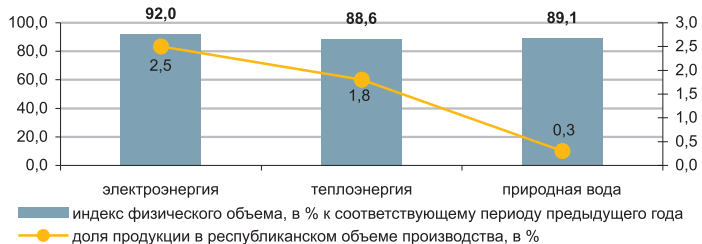

8.2 СЕЛЬСКОЕ ХОЗЯЙСТВО

Валовая продукция сельского хозяйства

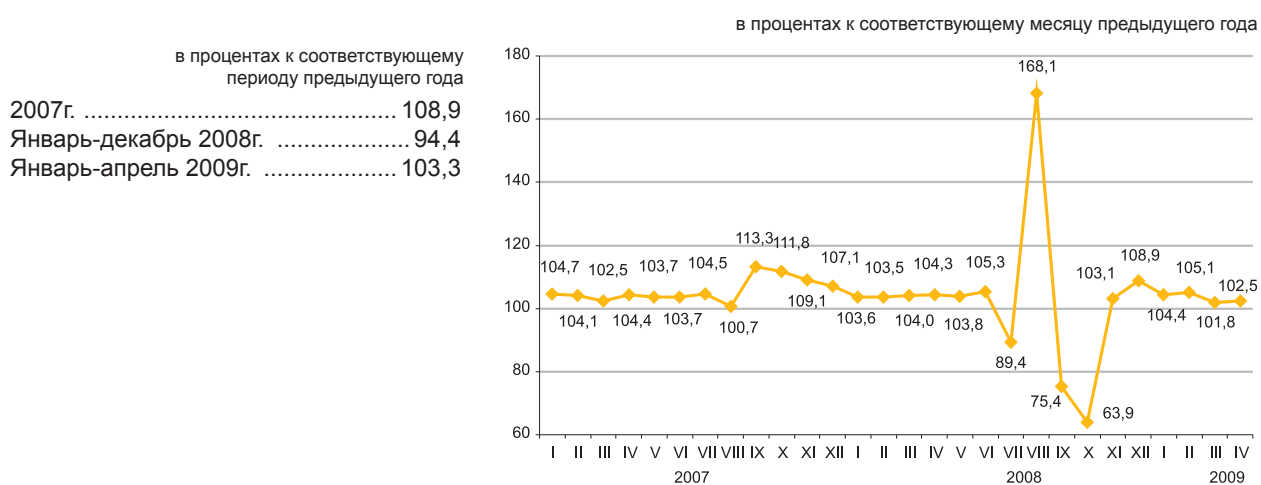

По отраслям сельского хозяйства

Объем валовой продукции сельского хозяйства в январе-апреле 2009г. составил по оценке 186,5 млрд. тенге, в том числе животноводства – 180,7 млрд. тенге, растениеводства – 5,8 млрд. тенге.

| | в процентах | |
|--------------------|--|--|
| | Январь-апрель 2009г. к январю-апрелю 2008г. | Январь-апрель 2008г. к январю-апрелю 2007г. |
| Сельское хозяйство | 103,3 | 103,9 |
| растениеводство | 94,7 | 101,4 |
| животноводство | 103,5 | 104,0 |

| | Единица измерения | Январь-апрель 2009г. | В % к соответствующему периоду 2008г. |
|---|-------------------|----------------------|---------------------------------------|
| Численность основных видов сельскохозяйственных животных и птицы ¹⁾ | | | |
| Крупный рогатый скот | тыс. голов | 7 167,1 | 103,0 |
| Овцы | тыс. голов | 18 485,2 | 104,0 |
| Козы | тыс. голов | 3 596,7 | 101,7 |
| Свиньи | тыс. голов | 1 705,9 | 98,6 |
| Лошади | тыс. голов | 1 550,0 | 106,1 |
| Птица | тыс. голов | 29 866,1 | 102,4 |
| Производство основных видов продукции животноводства | | | |
| Реализовано на убой всех видов скота и птицы в живой массе | тыс. тонн | 408,3 | 102,8 |
| Надоено молока коровьего | тыс. тонн | 1 298,7 | 101,8 |
| Получено яиц куриных | млн. штук | 971,4 | 120,9 |
| Продуктивность скота и птицы | | | |
| Средний удой молока на 1 корову | кг | 595,0 | 101,0 |
| Средняя яйценоскость на 1 курицу-несушку | штук | 66,0 | 110,0 |
| Наличие основных зерновых культур, всего ¹⁾ | | | |
| | тыс. тонн | 7 568,6 | ... |
| из них: | | | |
| Пшеница | тыс. тонн | 6 556,4 | ... |
| Ячмень | тыс. тонн | 864,1 | ... |
| Рис | тыс. тонн | 39,7 | ... |
| Наличие основных масличных культур, всего ¹⁾ | | | |
| | тыс. тонн | 106,9 | ... |
| из них: | | | |
| Подсолнечник | тыс. тонн | 59,5 | ... |
| Рапс | тыс. тонн | 26,9 | ... |

¹⁾ На 1 мая 2009г.

8.3 СТРОИТЕЛЬСТВО

Объем выполненных строительных работ

в процентах к соответствующему периоду предыдущего года

| | |
|----------------------------|-------|
| 2007г. | 105,7 |
| январь-декабрь 2008г. | 101,8 |
| январь-апрель 2009г. | 91,4 |

В январе-апреле 2009г. объем строительных работ (услуг), с учетом дооценки, составил 337,6 млрд. тенге. Индекс физического объема строительных работ в апреле к марту 2009г. составил 146,9%.



Отдельные виды строительных работ

Объем общестроительных работ по возведению зданий и гражданскому строительству составил за январь-апрель 2009г. 167,5 млрд. тенге. Практически весь объем (62,5%) выполнен предприятиями частной формы собственности.

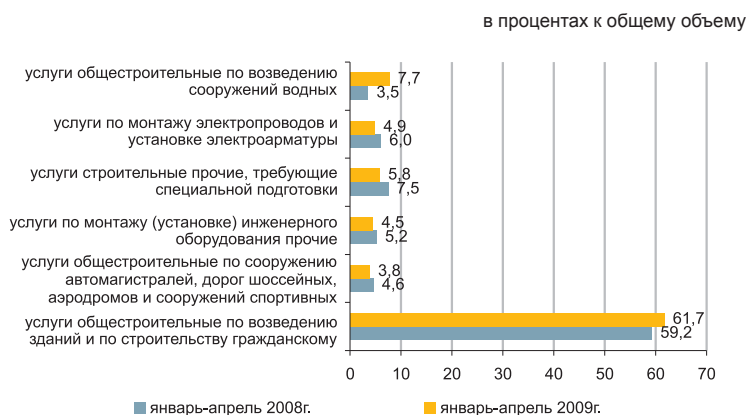

Структура объема подрядных работ

В общем объеме подрядных работ снизился удельный вес капитального и текущего ремонта. Объем строительномонтажных работ составил 239,9 млрд. тенге, снизившись по сравнению с соответствующим периодом прошлого года на 10,7%.

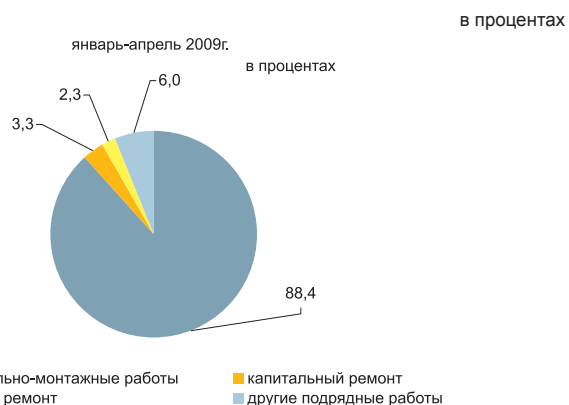

Ввод в эксплуатацию объектов

В январе-апреле 2009г. было закончено строительство 7253 новых зданий, из которых 6202 жилого и 1051 нежилого назначения. Построено объектов социально-культурного назначения:

- общеобразовательных школ - 9 ;
- дошкольных учреждений - 6;
- амбулаторно-поликлинических учреждений - 20;
- больниц - 4.

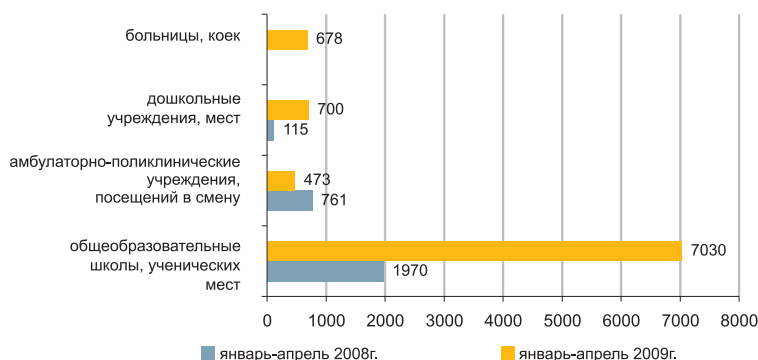

8.4 ЖИЛИЩНОЕ СТРОИТЕЛЬСТВО

Инвестиции в жилищное строительство

в процентах к соответствующему периоду предыдущего года

2007г. 126,2
 январь-декабрь 2008г. 83,9
 январь-апрель 2009г. 43,0

В январе-апреле 2009г. на строительство жилья направлено 73,8 млрд. тенге. В апреле 2009г. вложено денег на жилищное строительство на 9,9% меньше, чем в марте. В общем объеме инвестиций в основной капитал доля освоенных средств в жилищном строительстве составила 7,5%.



Ввод в эксплуатацию жилых зданий

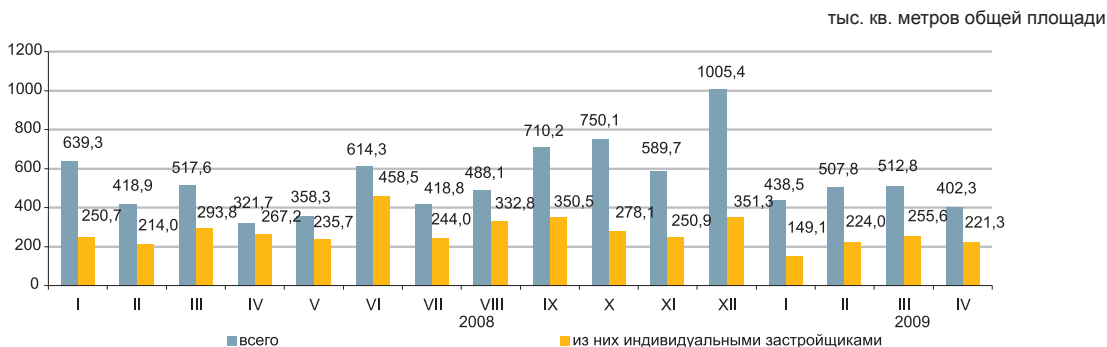

В январе-апреле 2009г. жилья построено на 1,9% меньше, чем в соответствующем периоде прошлого года. Общая площадь введенного жилья составила 1861,4 тыс. кв. м., из них населением – 850 тыс. кв. м. В апреле 2009г. индекс физического объема введенного жилья к предыдущему месяцу составил 78,5%.

Основным источником финансирования в жилищном строительстве за январь-апрель остаются собственные средства застройщиков, удельный вес которых составляет 64,1%.

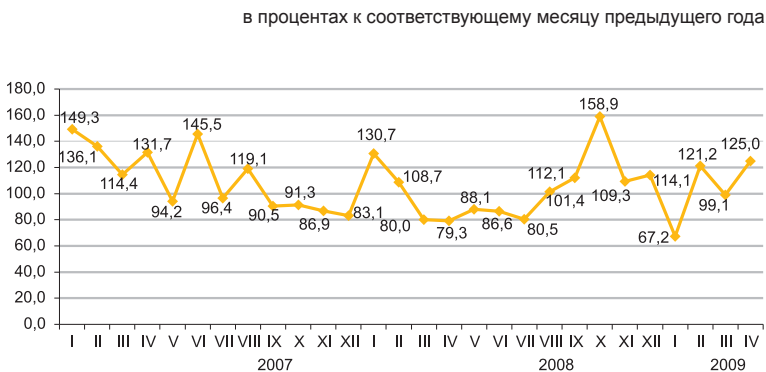

Реализация Государственной программы жилищного строительства

Наибольшая доля общей площади введенного арендного и кредитного жилья приходится на г.Алматы (73,9%) и (54,5%). Ввод кредитного жилья отмечен в Актыубинской области (28,6%) и г.Астане (14,5%). Арендное жильё введено в Южно-Казахстанской области (18,9%).

| | Арендное коммунальное жильё | Кредитное жильё |
|---|-----------------------------|-----------------|
| Освоено средств, млн.тенге | 864,1 | 451,6 |
| Введено в эксплуатацию общей площади, кв.м. | 14 658 | 58 568 |
| полезной площади, кв. м. | 11 735 | 44 700 |
| Количество введенных квартир, единиц | 220 | 743 |

8.5 ТРАНСПОРТ

Грузооборот

| | |
|--------------------|---------------------------------------|
| | в процентах к предыдущему году |
| 2006г. | 110,9 |
| 2007г. | 106,7 |
| 2008г. | 105,5 |
| | в процентах к предыдущему месяцу |
| апрель 2008г. | 103,7 |
| апрель 2009г. | 99,3 |
| | в процентах к соответствующему месяцу |
| апрель 2008г. | 106,7 |
| апрель 2009г. | 89,0 |



По видам транспорта

Уменьшение грузооборота в апреле 2009 года по сравнению с аналогичным периодом предыдущего года обусловлено снижением грузопотоков на железнодорожном транспорте, доля которого в общем объеме грузооборота значительна (55,6%).

| | Удельный вес, в % | В процентах | |
|-----------------|-------------------|------------------------------|-------------------------------|
| | | апрель 2009г. к марту 2009г. | апрель 2009г. к апрелю 2008г. |
| Грузооборот | 100,0 | 99,3 | 89,0 |
| в том числе: | | | |
| железнодорожный | 55,6 | 94,8 | 84,6 |
| трубопроводный | 29,8 | 107,7 | 98,5 |
| автомобильный | 14,5 | 101,9 | 89,3 |
| морской | 0,12 | 56,9 | 104,1 |
| воздушный | 0,02 | 102,8 | 97,8 |
| речной | 0,003 | - | 24,9 |

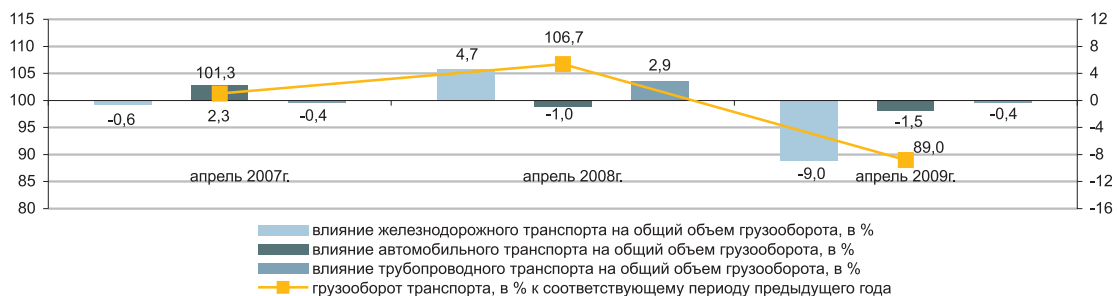

Основные показатели по видам транспорта

| | Перевозки грузов, тыс. тонн | | Грузооборот, млн. ткм | |
|----------------------------|-----------------------------|---|-----------------------|---|
| | январь-апрель 2009г. | январь-апрель 2009г. в % к январю-апрелю 2008г. | январь-апрель 2009г. | январь-апрель 2009г. в % к январю-апрелю 2008г. |
| Все виды транспорта | 557 306,6 | 92,2 | 104 358,9 | 90,4 |
| в том числе: | | | | |
| железнодорожный | 72 417,5 | 80,2 | 58 860,1 | 84,2 |
| автомобильный | 421 128,5 | 93,6 | 15 243,1 | 94,4 |
| трубопроводный | 63 359,7 | 99,5 | 30 057,4 | 102,5 |
| морской | 378,0 | в 3,4 раза | 179,7 | в 5,3 раза |
| воздушный | 5,5 | 78,5 | 17,8 | 88,6 |
| речной | 17,4 | 14,1 | 0,7 | 24,9 |

Пассажирооборот

в процентах к предыдущему году
 2006г. 110,4
 2007г. 104,7
 2008г. 102,1

в процентах к предыдущему месяцу
 апрель 2008г. 103,5
 апрель 2009г. 102,7

в процентах к соответствующему месяцу
 апрель 2008г. 100,2
 апрель 2009г. 99,7



По видам транспорта

Увеличение пассажирооборота в апреле 2009г. по сравнению с предыдущим месяцем обусловлено ростом пассажиропотоков на автомобильном транспорте.

| | Удельный вес, в % | В процентах | |
|-----------------|-------------------|------------------------------|-------------------------------|
| | | апрель 2009г. к марту 2009г. | апрель 2009г. к апрелю 2008г. |
| Пассажирооборот | 100,0 | 102,7 | 99,7 |
| в том числе: | | | |
| автомобильный | 83,8 | 103,3 | 99,0 |
| железнодорожный | 11,9 | 100,0 | 110,9 |
| воздушный | 4,0 | 99,1 | 87,9 |
| электрический | 0,3 | 95,0 | 92,3 |
| речной | 0,00002 | - | 18,8 |

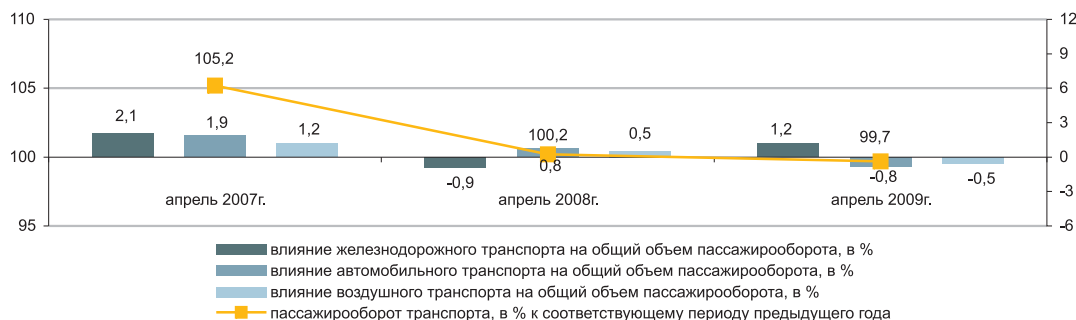

Основные показатели по видам транспорта

| | Перевозки пассажиров, тыс. человек | | Пассажирооборот, млн. пкм | |
|----------------------------|------------------------------------|---|---------------------------|---|
| | январь-апрель 2009г. | январь-апрель 2009г. в % к январю-апрелю 2008г. | январь-апрель 2009г. | январь-апрель 2009г. в % к январю-апрелю 2008г. |
| Все виды транспорта | 3 300 471,5 | 101,3 | 36 324,1 | 100,3 |
| в том числе: | | | | |
| железнодорожный | 5 288,6 | 103,5 | 4 332,7 | 107,2 |
| автомобильный | 3 268 903,3 | 101,3 | 30 436,0 | 100,1 |
| воздушный | 749,7 | 86,7 | 1 445,4 | 87,2 |
| электрический | 25 529,1 | 91,3 | 109,9 | 92,1 |
| речной | 0,7 | 41,2 | 0,002 | 18,8 |

8.6 СВЯЗЬ

в процентах к предыдущему году
 2007г. 134,5
 2008г.* 110,4

в процентах к предыдущему месяцу
 апрель 2008г. 104,3
 апрель 2009г. 105,5

в процентах к соответствующему месяцу
 апрель 2008г. 126,1
 апрель 2009г. 105,4

в процентах к соответствующему периоду
 январь-апрель 2008г. 128,1
 январь-апрель 2009г. 104,5

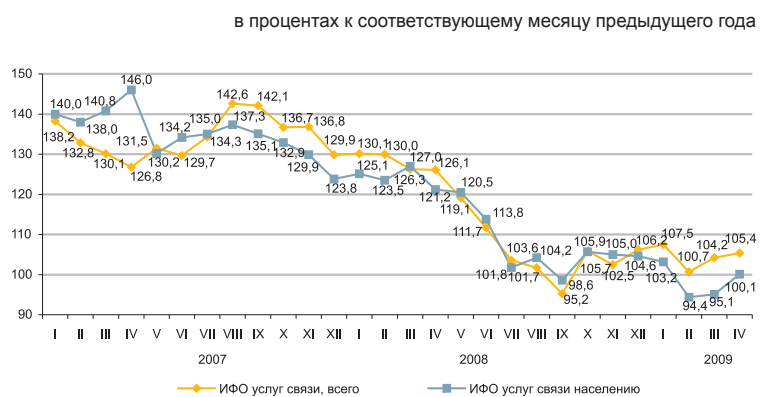

* По оперативным данным.

По видам услуг связи

Увеличение доходов от услуг связи в январе-апреле 2009г. связано с ростом доходов от услуг мобильной связи, удельный вес которой составил 52,5% от общего объема услуг связи.

| | в процентах | | |
|---|------------------------------|-------------------------------|---|
| | Апрель 2009г. к марту 2009г. | Апрель 2009г. к апрелю 2008г. | Январь-апрель 2009г. к январю-апрелю 2008г. |
| Доходы от услуг связи, всего | 105,5 | 105,4 | 104,5 |
| Мобильная связь | 110,3 | 112,1 | 108,4 |
| Междугородная телефонная связь | 99,5 | 95,2 | 97,2 |
| Прочие услуги связи | 104,8 | 84,4 | 91,4 |
| Интернет | 101,8 | 126,1 | 134,2 |
| Местная телефонная связь | 98,5 | 105,1 | 104,5 |
| Трансляция телерадиопрограмм | 104,8 | 97,9 | 98,6 |
| Передача данных | 86,8 | 170,7 | 188,1 |
| Почтовая и курьерская связь | 103,4 | 84,4 | 86,7 |
| Из общих доходов – услуги связи населению | 105,8 | 100,1 | 98,2 |

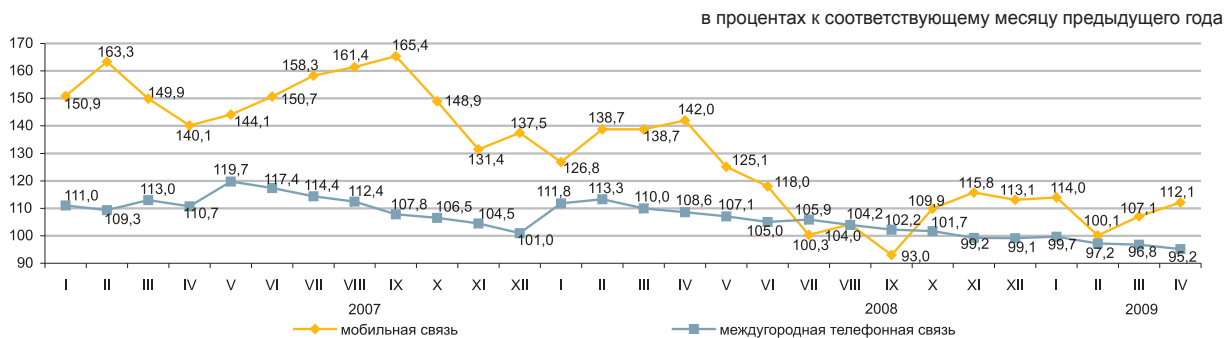

Структура услуг связи в январе-апреле 2009г.

в процентах к общему объему услуг связи

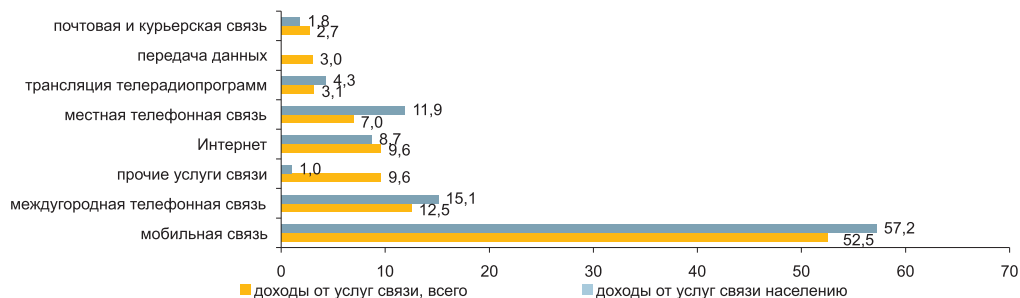

8.7 МОНИТОРИНГ МАЛОГО И СРЕДНЕГО ПРЕДПРИНИМАТЕЛЬСТВА

Количество субъектов МСП

в процентах к соответствующему периоду предыдущего года

| | |
|---------------|-------|
| 2007г. | 112,8 |
| 2008г. | 96,9 |
| апрель 2009г. | 96,8 |

Численность занятых

в процентах к соответствующему периоду предыдущего года

| | |
|---------------|-------|
| 2007г. | 108,3 |
| 2008г. | 95,2 |
| апрель 2009г. | 95,4 |

Выпуск продукции

в процентах к соответствующему периоду предыдущего года

| | |
|----------------------|-------|
| 2007г. | 116,8 |
| 2008г. | 89,3 |
| январь-апрель 2009г. | 91,7 |

Выпуск продукции (товаров и услуг) субъектами МСП за январь-апрель 2009г. составил 667,2 млрд. тенге.

Количество активных субъектов МСП на 1 мая 2009г., работающих на рынке, составило 637324 единиц.

Численность активно занятых в МСП на 1 мая 2009г. составила 1911,4 тыс. человек.

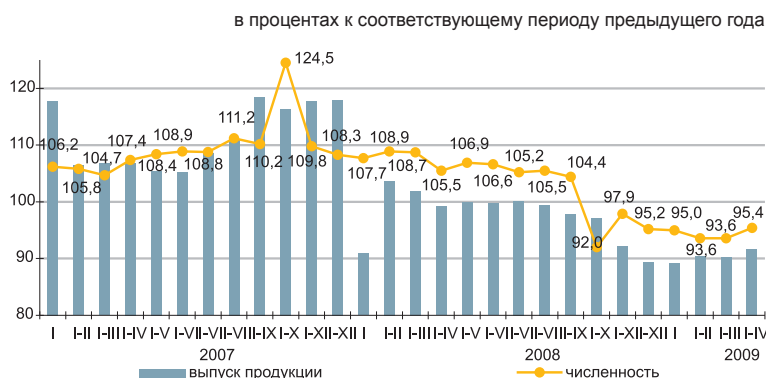

Структура показателей деятельности МСП

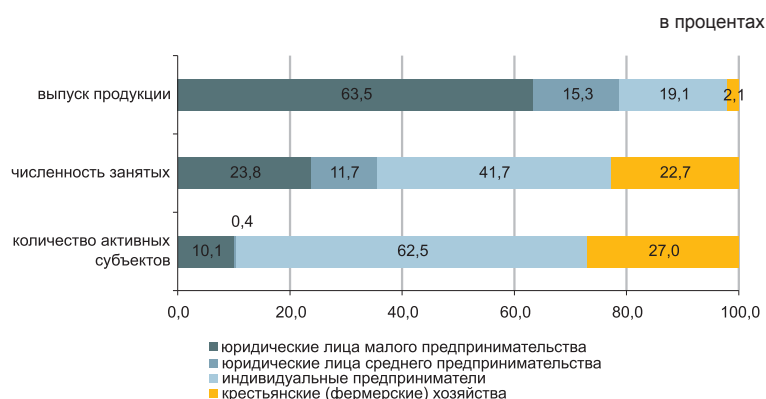

Субъекты МСП

По данным НК МФ наибольшее количество активных индивидуальных предпринимателей сосредоточено в г.Алматы – 40115 (10,1% от общего количества), Восточно-Казахстанской – 39910 (10%), Южно-Казахстанской – 37300 (9,4%), Костанайской – 35216 (8,8%), Алматинской – 33872 (8,5%) и Карагандинской – 27257 (6,8%) областях.

Значительное количество активно работающих крестьянских хозяйств зафиксировано в Южно-Казахстанской – 60143 (34,9%), Алматинской – 47439 (27,6%), Восточно-Казахстанской – 16033 (9,3%) и Жамбылской – 15162 (8,8%) областях.

в процентах

| | Количество активных субъектов | Численность занятых | Выпуск продукции |
|---|-------------------------------|-------------------------------|---|
| | апрель 2009г. к апрелю 2008г. | апрель 2009г. к апрелю 2008г. | январь-апрель 2009г. к январю-апрелю 2008г. |
| Всего | 96,8 | 95,4 | 91,7 |
| юридические лица малого предпринимательства | 117,8 | 98,8 | 97,5 |
| юридические лица среднего предпринимательства | 97,2 | 85,4 | 73,6 |
| индивидуальные предприниматели | 92,3 | 94,3 | 89,3 |
| крестьянские (фермерские) хозяйства | 101,5 | 100,0 | 116,7 |

Изменение количества активных субъектов МСП

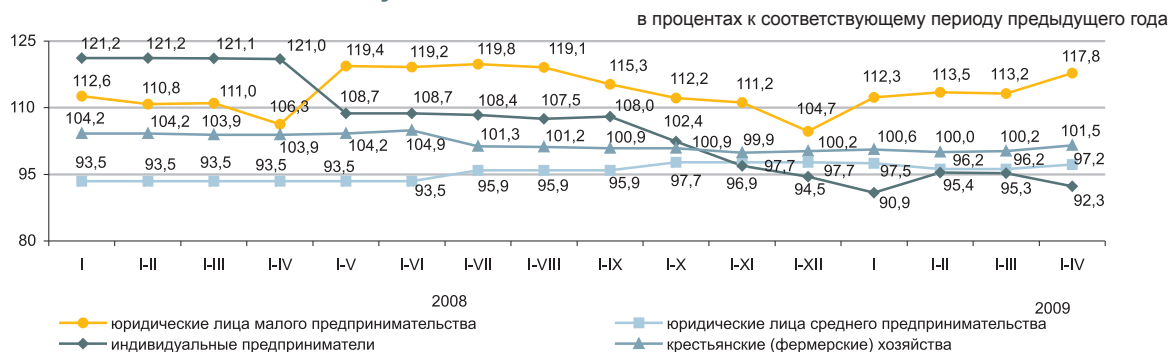

Развитие сектора МСП

Значительное снижение выпуска продукции наблюдалось в Северо-Казахстанской, Алматинской, Атырауской, Жамбылской областях, в г.Астана.

Доля отдельных отраслей в выпуске продукции субъектами МСП

| | процентов | |
|---|----------------------|----------------------|
| | январь-апрель 2008г. | январь-апрель 2009г. |
| Всего | 100,0 | 100,0 |
| Торговля; ремонт автомобилей, бытовых изделий и предметов личного пользования | 29,5 | 32,4 |
| Строительство | 17,8 | 12,8 |
| Промышленность | 14,8 | 13,9 |
| Предоставление коммунальных, социальных и персональных услуг | 4,5 | 4,7 |
| Сельское хозяйство, охота и лесное хозяйство | 4,5 | 4,6 |
| Другие отрасли | 28,9 | 31,6 |

Снижение (увеличение) выпуска продукции

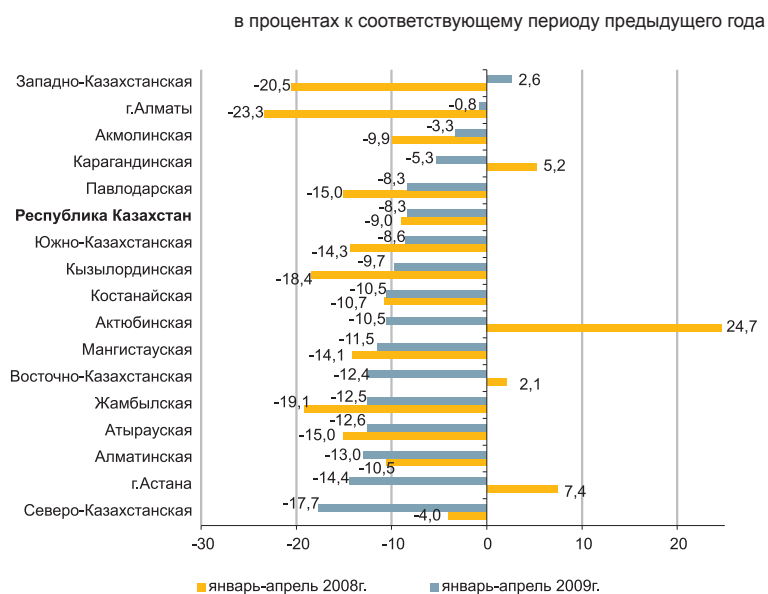

Количество субъектов МСП на 1 мая 2009г.

| | Всего зарегистрированных субъектов МСП | в том числе | | | Всего активно действующих субъектов МСП | в том числе | | |
|-----------------------------|--|---------------------|---------------------------------|------------------------------------|---|---------------------|---------------------------------|------------------------------------|
| | | юридических лиц МСП | индивидуальных предпринимателей | крестьянских (фермерских) хозяйств | | юридических лиц МСП | индивидуальных предпринимателей | крестьянских (фермерских) хозяйств |
| Республика Казахстан | 1 025 224 | 211 513 | 619 719 | 193 992 | 637 324 | 66 965 | 398 208 | 172 151 |
| Актобинская | 45 339 | 6 553 | 34 037 | 4 749 | 31 602 | 2 546 | 25 426 | 3 630 |
| Актюбинская | 40 484 | 8 360 | 27 372 | 4 752 | 25 278 | 2 877 | 18 700 | 3 701 |
| Алматинская | 108 762 | 9 456 | 47 563 | 51 743 | 84 768 | 3 457 | 33 872 | 47 439 |
| Атырауская | 38 674 | 5 890 | 30 738 | 2 046 | 29 925 | 2 333 | 23 786 | 3 806 |
| Западно-Казахстанская | 33 443 | 4 244 | 24 795 | 4 404 | 22 324 | 1 881 | 16 860 | 3 583 |
| Жамбылская | 47 383 | 5 460 | 25 905 | 16 018 | 34 641 | 1 848 | 17 631 | 15 162 |
| Карагандинская | 64 211 | 13 271 | 44 209 | 6 731 | 37 852 | 4 726 | 27 257 | 5 869 |
| Костанайская | 57 889 | 7 399 | 44 439 | 6 051 | 42 691 | 2 575 | 35 216 | 4 900 |
| Кызылординская | 26 458 | 3 893 | 19 913 | 2 652 | 15 429 | 1 700 | 12 540 | 1 189 |
| Мангистауская | 32 894 | 6 487 | 25 207 | 1 200 | 17 644 | 3 953 | 13 050 | 641 |
| Южно-Казахстанская | 160 376 | 18 029 | 72 780 | 69 567 | 101 275 | 3 832 | 37 300 | 60 143 |
| Павлодарская | 45 937 | 9 132 | 33 187 | 3 618 | 26 259 | 2 614 | 20 828 | 2 817 |
| Северо-Казахстанская | 24 895 | 4 673 | 16 522 | 3 700 | 17 535 | 1 876 | 12 434 | 3 225 |
| Восточно-Казахстанская | 91 646 | 12 213 | 62 759 | 16 674 | 61 372 | 5 429 | 39 910 | 16 033 |
| г.Астана | 65 538 | 23 766 | 41 756 | 16 | 29 330 | 6 044 | 23 283 | 3 |
| г.Алматы | 141 295 | 72 687 | 68 537 | 71 | 59 399 | 19 274 | 40 115 | 10 |

8.8 ДЕЛОВАЯ И ПОТРЕБИТЕЛЬСКАЯ АКТИВНОСТЬ

Индекс предпринимательской уверенности

| | Промышленность | Торговля |
|-------------|----------------|----------|
| 2007г. | | |
| I квартал | 10 | 18 |
| II квартал | 10 | 13 |
| III квартал | 10 | 15 |
| IV квартал | 4 | 19 |
| 2008г. | | |
| I квартал | 6 | 15 |
| II квартал | 8 | 11 |
| III квартал | 7 | 13 |
| IV квартал | -3 | 7 |
| 2009г. | | |
| I квартал | 0 | 5 |

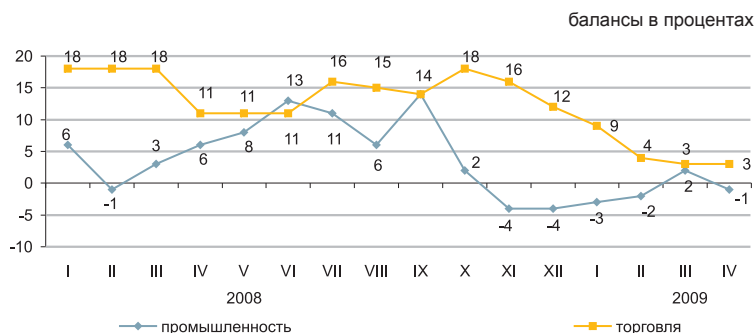

Индекс предпринимательской уверенности, характеризующий деловую активность опрошенных предприятий промышленности, в апреле 2009г. по сравнению с предыдущим месяцем уменьшился на 3 процентных пункта и составил (-1)% (с учетом фактора сезонности). В мае-июле 2009г., по оценке руководителей предприятий, существенных изменений в отношении их деловой активности не ожидается. Так индекс предпринимательской уверенности увеличится по сравнению с апрелем 2009г. на 4 процентных пункта и составит (+3)%.

Доля предприятий торговли, экономическое положение которых охарактеризовано их руководителями как «хорошее» и «удовлетворительное» в апреле 2009г., составила 87% (в предыдущем месяце - 85%). В мае-июле 2009г., по прогнозным оценкам руководителей, ожидается незначительный рост деловой активности предприятий, так индекс предпринимательской уверенности торговых предприятий увеличится по сравнению с апрелем 2009г. на 5 процентных пунктов и составит (+8)%.

| | Обследовано предприятий | Индекс предпринимательской уверенности, балансы, % | |
|-------------------------|-------------------------|--|---------------|
| | | апрель 2008г. | апрель 2009г. |
| Промышленность | 852 | +6 | -1 |
| Горнодобывающая | 99 | +17 | +19 |
| Обработывающая | 595 | +15 | +2 |
| Электроэнергия | 158 | -30 | -36 |
| Торговля | 1504 | +10 | +3 |
| Оптовая | 890 | +14 | +2 |
| Розничная | 590 | +16 | +7 |
| Торговое посредничество | 24 | +5 | -3 |

Конкурентоспособность промышленных предприятий на рынках сбыта

В конце апреля 2009г. было проведено очередное обследование конкурентоспособности промышленных предприятий на рынках сбыта. По данным опроса были получены неформальные оценки уровня конкуренции в отрасли.

Уровень конкуренции промышленной продукции на рынках сбыта

в процентах от общего числа респондентов

| | высокий | умеренный | слабый | никакой | трудно оценить |
|---|---------|-----------|--------|---------|----------------|
| со стороны предприятий Казахстана | 26 | 43 | 6 | 16 | 8 |
| со стороны предприятий стран СНГ | 15 | 19 | 8 | 20 | 23 |
| со стороны предприятий дальнего зарубежья | 9 | 10 | 5 | 27 | 31 |

Уровень конкурентоспособности готовой продукции

в процентах от общего числа респондентов

| | высокий | умеренный | слабый | никакой | трудно оценить |
|--------------------------------|---------|-----------|--------|---------|----------------|
| предприятий Казахстана | 35 | 41 | 4 | 4 | 11 |
| предприятий стран СНГ | 15 | 23 | 5 | 5 | 30 |
| предприятий дальнего зарубежья | 8 | 14 | 6 | 7 | 40 |

В апреле 2009г. 7%, 1% и 9% респондентов сообщили, что интенсивность конкуренции оказала влияние в сторону увеличения соответственно объема выпуска готовой продукции, отпускных цен и себестоимости продукции, 26%, 18% и 30% - никакого и 19%, 25% и 17% - в сторону уменьшения. В то же время 36%, 36% и 23% руководителей затруднились оценить влияние интенсивности конкуренции соответственно на объем выпуска продукции, на отпускные цены и на себестоимость продукции.

Подавляющее большинство руководителей опрошенных предприятий (76%) отметили, что отечественный потребитель в апреле 2009г. обращал внимание на цены реализуемой продукции, 21% - на отличающее качество, 60% - на надежное качество, 12% - на рекламу, 21% - на ассортимент и 12% - на другое.

Меры для повышения конкурентоспособности выпускаемой продукции в апреле 2008-2009гг.

в процентах от общего числа респондентов



Большинство респондентов (74%) сообщили, что основными конкурентами на рынке сбыта в апреле т.г. были предприятия из Казахстана, 27% - из стран СНГ, 30% - из стран дальнего зарубежья.

В апреле 2009г. 71% руководителей опрошенных предприятий сообщили, что основные их конкуренты производят свою продукцию в Казахстане, 28% - в странах СНГ и 13% - в странах дальнего зарубежья.

Оценка потребительской активности

в процентах

| | апрель 2008г. | апрель 2009г. |
|-------------------------------|---------------|---------------|
| Индекс ощущений потребителей | +15 | -2 |
| Индекс экономического климата | +16 | -4 |
| Индекс желания покупать | +15 | +1 |

«Индекс ощущений потребителей» отражает субъективные мнения опрошенных респондентов об изменениях в экономике страны за последние 12 месяцев.

«Индекс экономического климата» отражает субъективные мнение потребителей об экономической ситуации в стране в следующие 12 месяцев.

«Индекс желания покупать» свидетельствует о финансово-экономическом положении собственных домашних хозяйств респондентов и является индикатором спроса домашних хозяйств на товары длительного пользования.

В апреле 2009г. проведено очередное обследование 1600 респондентов - потребителей различных групп. Опрос позволяет проследить тенденцию потребительского спроса домашних хозяйств на товары длительного пользования.

балансы в процентах

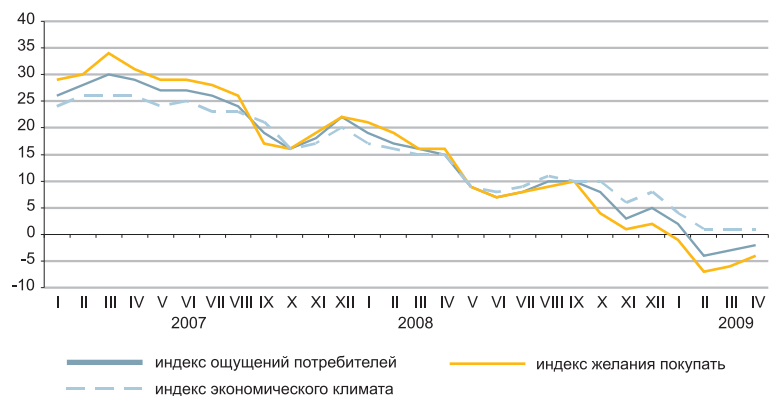

изменение в последние и в следующие 12 месяцев, в процентах

| | Экономическое положение в стране | | Денежные накопления в домашнем хозяйстве | |
|--------------------|----------------------------------|---------------|--|---------------|
| | апрель 2008г. | апрель 2009г. | апрель 2008г. | апрель 2009г. |
| Улучшение | 32 | 22 | 32 | 24 |
| Ухудшение | 17 | 25 | 18 | 25 |
| Ожидание улучшения | 32 | 21 | 14 | 10 |
| Ожидание ухудшения | 16 | 26 | 18 | 22 |

9. ФИНАНСОВАЯ СИСТЕМА

9.1 ГОСУДАРСТВЕННЫЕ ФИНАНСЫ

(по данным МФ)

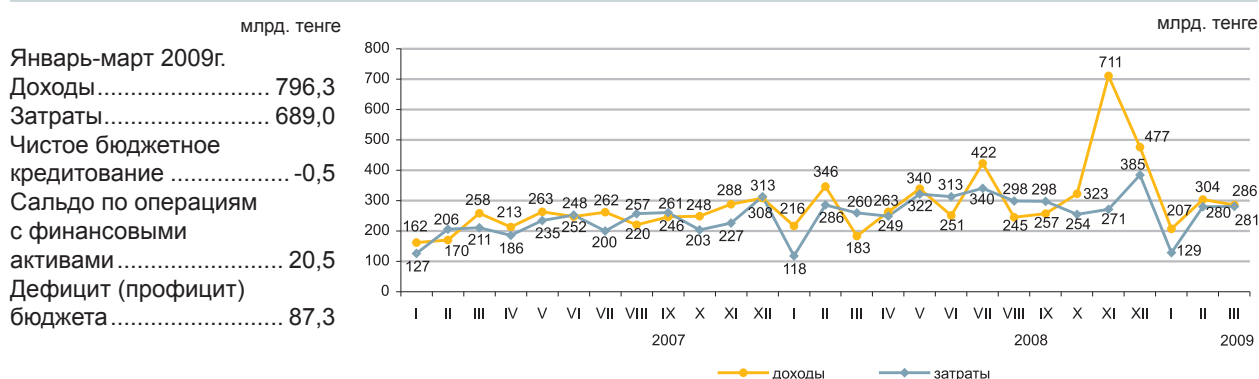

Доходы бюджета на 01.04.2009г.

| | Государственный бюджет | | | Республиканский бюджет | | | Местный бюджет | | |
|---|------------------------|-------------|---|------------------------|-------------|---|-------------------|-------------|---|
| | удельный вес, в % | млрд. тенге | январь-март 2009г. к январю-марту 2008г., в процентах | удельный вес, в % | млрд. тенге | январь-март 2009г. к январю-марту 2008г., в процентах | удельный вес, в % | млрд. тенге | январь-март 2009г. к январю-марту 2008г., в процентах |
| Доходы | 100,0 | 796,3 | 106,8 | 100,0 | 629,8 | 107,0 | 100,0 | 400,3 | 97,8 |
| Налоговые поступления | 64,7 | 515,2 | 90,7 | 53,0 | 334,0 | 83,8 | 45,3 | 181,2 | 107,0 |
| Неналоговые поступления | 3,0 | 23,7 | 117,6 | 2,9 | 18,4 | 101,2 | 1,4 | 5,5 | 259,4 |
| Поступления от продажи основного капитала | 0,9 | 7,4 | 52,0 | 0,1 | 0,5 | 5411,5 | 1,7 | 6,9 | 48,7 |
| Поступления трансфертов | 31,4 | 250,0 | 174,8 | 44,0 | 276,9 | 161,5 | 51,6 | 206,6 | 92,4 |

Налоговые поступления государственного бюджета на 01.04.2009г.

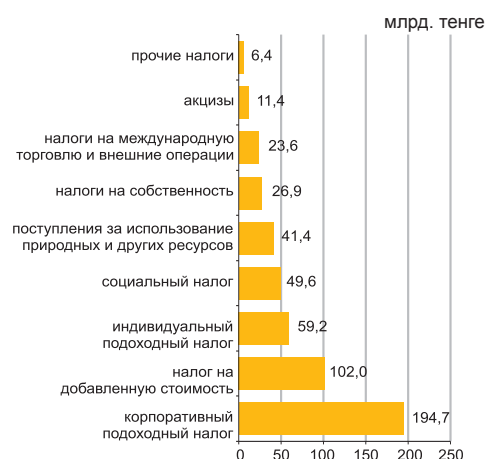

| | Удельный вес, в % | Январь-март 2009г. к январю-марту 2008г., в процентах |
|--|-------------------|---|
| Налоговые поступления | 100,0 | 90,7 |
| Корпоративный подоходный налог | 37,9 | 94,2 |
| Налог на добавленную стоимость | 19,8 | 72,8 |
| Индивидуальный подоходный налог | 11,5 | 95,1 |
| Социальный налог | 9,6 | 84,1 |
| Поступления за использование природных и других ресурсов | 8,0 | 172,2 |
| Налоги на собственность | 5,2 | 112,7 |
| Налоги на международную торговлю и внешние операции | 4,6 | 73,6 |
| Акцизы | 2,2 | 89,0 |
| Прочие налоги | 1,1 | 88,4 |

Затраты бюджета на 01.04.2009г.

| | Государственный бюджет | | | Республиканский бюджет | | | Местный бюджет | | |
|--|------------------------|-------------|---|------------------------|-------------|---|-------------------|-------------|---|
| | удельный вес, в % | млрд. тенге | январь-март 2009г. к январю-марту 2008г., в процентах | удельный вес, в % | млрд. тенге | январь-март 2009г. к январю-марту 2008г., в процентах | удельный вес, в % | млрд. тенге | январь-март 2009г. к январю-марту 2008г., в процентах |
| Затраты | 100,0 | 689,0 | 103,9 | 100,0 | 595,4 | 105,3 | 100,0 | 327,3 | 93,6 |
| Государственные услуги общего характера | 17,6 | 121,4 | 103,2 | 16,7 | 99,5 | 104,9 | 6,9 | 22,7 | 97,4 |
| Образование | 18,9 | 129,9 | 114,4 | 6,7 | 39,8 | 115,1 | 33,2 | 108,6 | 116,1 |
| Здравоохранение | 12,0 | 82,9 | 115,0 | 3,5 | 20,8 | 129,3 | 21,7 | 71,2 | 108,3 |
| Социальная помощь и социальное обеспечение | 27,1 | 186,7 | 126,5 | 29,2 | 174,1 | 127,0 | 4,9 | 16,0 | 132,8 |
| Прочие | 24,4 | 168,1 | 79,2 | 43,9 | 261,2 | 92,3 | 33,2 | 108,8 | 70,2 |

9.2 ДЕНЕЖНО-КРЕДИТНАЯ СТАТИСТИКА

(по данным НБ)

Денежная база, резервные деньги

| | млрд. тенге |
|---------------------|-------------|
| февраль 2007г. | 1 588,0 |
| февраль 2008г. | 1 579,5 |
| февраль 2009г. | 2 252,1 |
| март 2007г. | 1 584,0 |
| март 2008г. | 1 578,9 |
| март 2009г. | 2 236,8 |

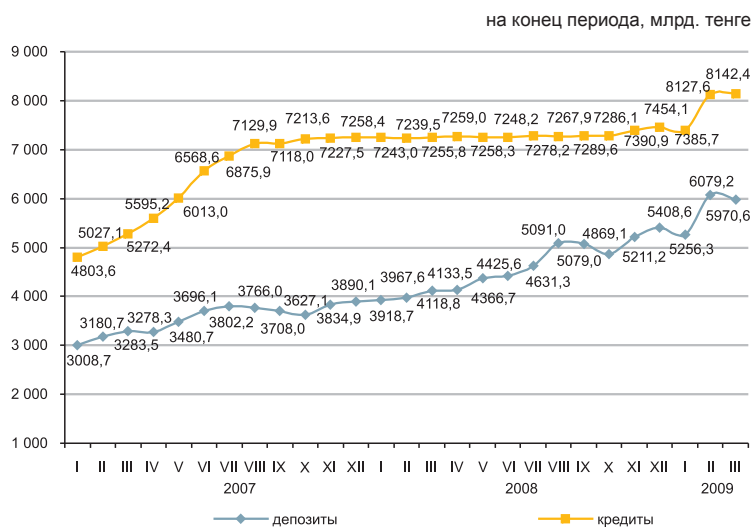

Денежные агрегаты

на конец периода, млрд. тенге

| | 2008 | | | 2009 | | |
|----|---------|---------|---------|---------|---------|---------|
| | I | II | III | I | II | III |
| M0 | 677,4 | 683,9 | 696,4 | 714,1 | 701,6 | 717,9 |
| M1 | 1 441,4 | 1 497,4 | 1 576,7 | 2 006,3 | 2 260,4 | 2 278,7 |
| M2 | 3 443,6 | 3 485,0 | 3 606,9 | 4 207,2 | 4 476,7 | 4 416,7 |
| M3 | 4 596,1 | 4 651,5 | 4 815,2 | 5 970,4 | 6 780,8 | 6 688,4 |

Официальные обменные курсы доллара США и евро

В марте 2009г. объемы продаж иностранной валюты обменными пунктами превысили объемы ее покупки: евро в – 1,6 раза, доллара США – в 1,8 раза, российского рубля – в 1,9 раза. По сравнению с февралем продажи уменьшились по евро на 78,3%, по доллару США на 64,1%, а по российскому рублю увеличились на 106,1%.

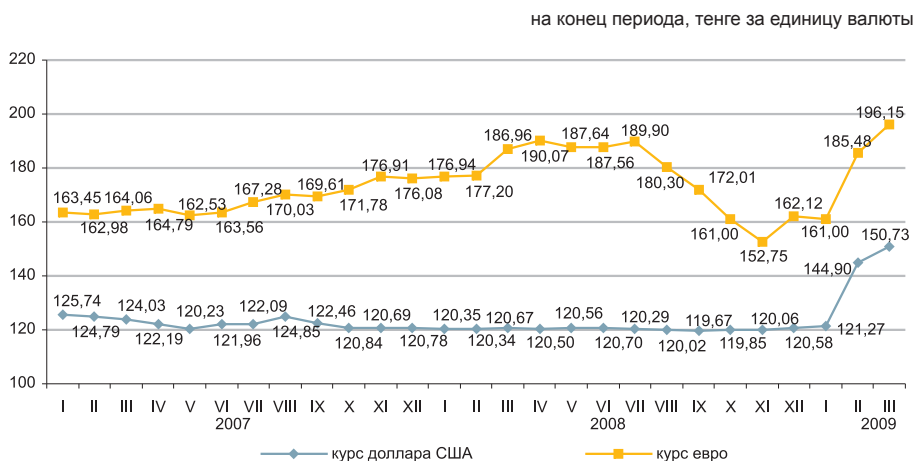

9.3 КРЕДИТЫ И ДЕПОЗИТЫ ДЕНЕЖНО-КРЕДИТНОЙ СИСТЕМЫ

Кредиты банков

| | млрд. тенге |
|---------------------|-------------|
| февраль 2007г. | 5 027,1 |
| февраль 2008г. | 7 239,5 |
| февраль 2009г. | 8 127,6 |
| март 2007г. | 5 272,4 |
| март 2008г. | 7 255,8 |
| март 2009г. | 8 142,4 |

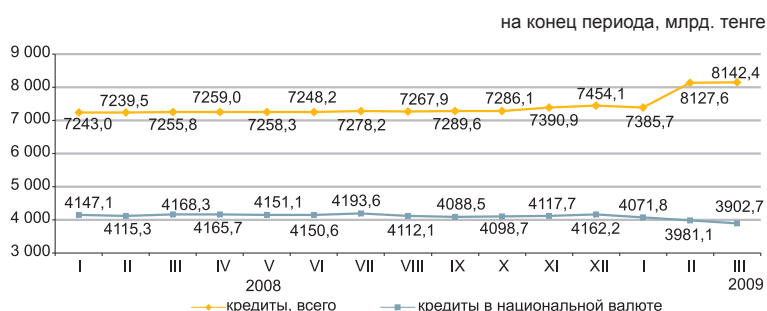

Сумма долгосрочных кредитов (свыше одного года) на конец марта 2009г. составила 6568,8 млрд. тенге (5859,8 млрд. тенге – на конец марта 2008г.) и по сравнению с предыдущим месяцем увеличилась на 0,2%.

На конец марта 2009г. кредиты банков второго уровня субъектам малого предпринимательства составили 0,21% от общей суммы выданных кредитов.

| | Удельный вес на конец марта 2009, в % | На конец марта 2009 к концу марта 2008, в % | Удельный вес на конец марта 2008, в % | На конец марта 2008 к концу марта 2007, в % |
|--------------------|---------------------------------------|---|---------------------------------------|---|
| Торговля | 42,5 | 117,0 | 41,4 | 145,0 |
| Строительство | 17,8 | 114,4 | 17,7 | 158,5 |
| Промышленность | 8,6 | 122,9 | 7,9 | 130,3 |
| Сельское хозяйство | 6,2 | 94,7 | 7,4 | 115,4 |
| Транспорт | 2,7 | 110,2 | 2,8 | 130,3 |
| Связь | 1,2 | 150,2 | 0,9 | 765,9 |
| Прочие | 21,0 | 109,0 | 21,9 | 158,7 |

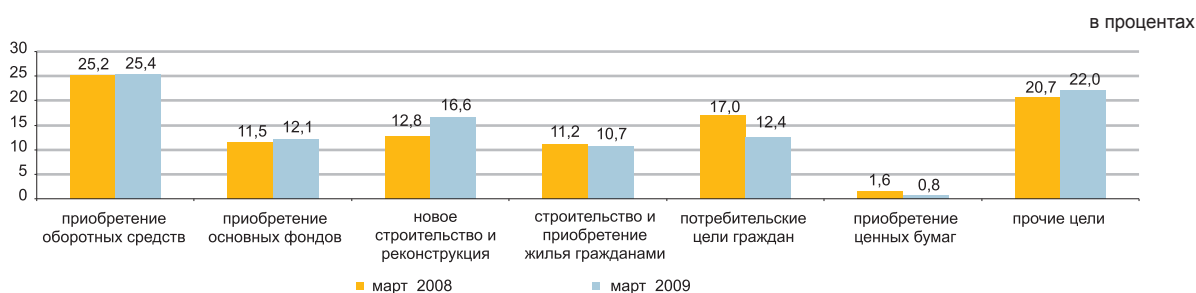

Депозиты в депозитных организациях

Депозиты в национальной валюте к предыдущему месяцу уменьшились на 0,8%, в иностранной – на 2,8%. На конец марта 2009г. депозиты физических лиц составляли 26,6% (1587,2 млрд. тенге) от общей суммы депозитов, небанковских юридических лиц 73,4% (4383,3 млрд.тенге).

| | Удельный вес на конец марта 2009, в % | Депозиты, млрд. тенге | |
|-----------------------|---------------------------------------|-----------------------|---------------------|
| | | на конец марта 2009 | на конец марта 2008 |
| Всего, депозитов | 100,0 | 5 970,6 | 4 118,8 |
| в национальной валюте | 52,3 | 3 124,1 | 2 699,0 |
| в иностранной валюте | 47,7 | 2 846,4 | 1 419,8 |

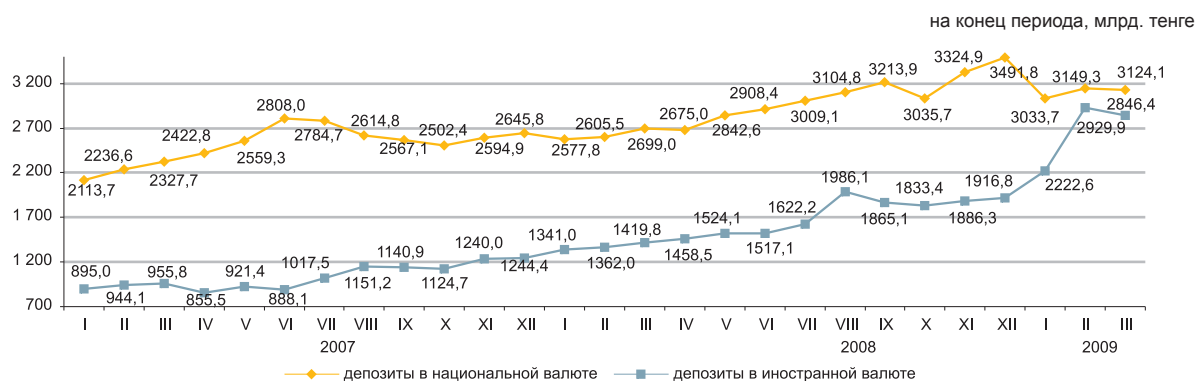

10. СОЦИАЛЬНО-ЭКОНОМИЧЕСКОЕ РАЗВИТИЕ РЕГИОНОВ

АКМОЛИНСКАЯ ОБЛАСТЬ

Социальное развитие

| | |
|---|---------|
| Население, человек (на 01.04.2009г.) | 739 408 |
| Родившиеся, человек (январь-март 2009г.) | 2 783 |
| Умершие, человек (январь-март 2009г.) | 2 053 |
| Прибыло, человек (январь-март 2009г.) | 3 651 |
| Выбыло, человек (январь-март 2009г.) | 6 870 |
| Занятые, человек (I квартал 2009г.) | 409 694 |
| Наемные работники, в % к общей численности занятых (I квартал 2009г.) | 58,2 |
| Уровень безработицы, %(I квартал 2009г.) | 7,4 |
| Зарботная плата, тенге (март 2009г.) | 45 466 |
| Среднедушевые номинальные денежные доходы, тенге (март 2009г.) | 29 292 |
| Величина прожиточного минимума, тенге (апрель 2009г.) | 11 165 |

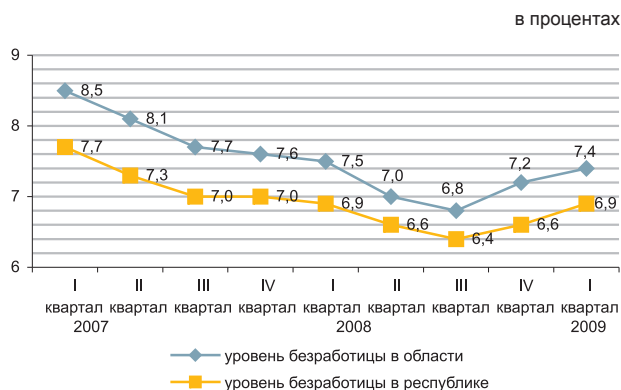

Реальный сектор экономики

| | Январь-апрель 2009 в % к январю-апрелю 2008 | Январь-апрель 2008 в % к январю-апрелю 2007 |
|--|---|---|
| Промышленность | 85,1 | 97,3 |
| Горнодобывающая | 47,2 | 108,1 |
| Обрабатывающая | 84,3 | 96,4 |
| Производство и распределение электроэнергии, газа и воды | 103,9 | 100,0 |
| Сельское хозяйство | 104,9 | 101,1 |
| Строительство | 142,8 | 107,0 |
| Розничная торговля | 91,2 | 111,1 |
| Грузооборот | 92,5 | 101,0 |
| Пассажиروоборот | 99,1 | 102,2 |
| Связь | 108,3 | 113,8 |

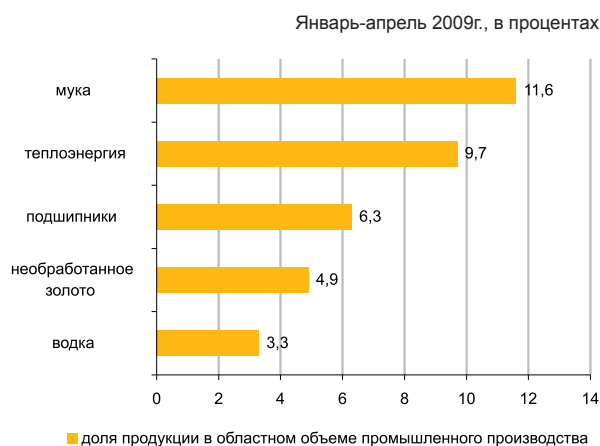

Сельское хозяйство

| | Январь-апрель 2009г. | В % к соответствующему периоду предыдущего года |
|---|----------------------|---|
| Реализация скота и птицы на убой в живой массе, тыс. тонн | 26,7 | 103,3 |
| Надоено молока коровьего, тыс. тонн | 102,2 | 100,9 |
| Получено яиц куриных, млн. штук | 89,2 | 137,7 |
| Наличие основных зерновых культур - всего, тыс. тонн* | 1 776,7 | ... |
| пшеница | 1 613,0 | ... |
| ячмень | 154,5 | ... |
| Наличие основных масличных культур – всего, тыс. тонн* | 3,3 | ... |
| подсолнечник | 1,9 | ... |

Индекс цен

| | Апрель 2009г. к марту 2009г., % | Апрель 2009г. к декабрю 2008г., % |
|---------------------------------------|---------------------------------|-----------------------------------|
| Индекс потребительских цен | 100,6 | 102,1 |
| Продовольственные товары | 100,6 | 101,7 |
| Непродовольственные товары | 101,0 | 103,3 |
| Платные услуги | 100,2 | 101,4 |
| Индекс цен предприятий-производителей | 98,7 | 97,3 |
| Индекс цен в сельском хозяйстве | 99,6 | 101,2 |
| Индекс цен в строительстве | 100,5 | 101,3 |
| Индекс тарифов на услуги транспорта | 100,0 | 96,7 |
| Индекс тарифов на услуги связи | 100,0 | 99,9 |

* На 1 мая 2009г.

АКТЮБИНСКАЯ ОБЛАСТЬ

Социальное развитие

| | |
|---|---------|
| Население, человек (на 01.04.2009г.) | 713 925 |
| Родившиеся, человек (январь-март 2009г.) | 4 069 |
| Умершие, человек (январь-март 2009г.) | 1 430 |
| Прибыло, человек (январь-март 2009г.) | 2 648 |
| Выбыло, человек (январь-март 2009г.) | 3 492 |
| Занятые, человек (I квартал 2009г.) | 370 947 |
| Наемные работники, в % к общей численности занятых (I квартал 2009г.) | 65,9 |
| Уровень безработицы, % (I квартал 2009г.) | 6,4 |
| Заработная плата, тенге (март 2009г.) | 59 631 |
| Среднедушевые номинальные денежные доходы, тенге (март 2009г.) | 31 546 |
| Величина прожиточного минимума, тенге (апрель 2009г.) | 11 247 |

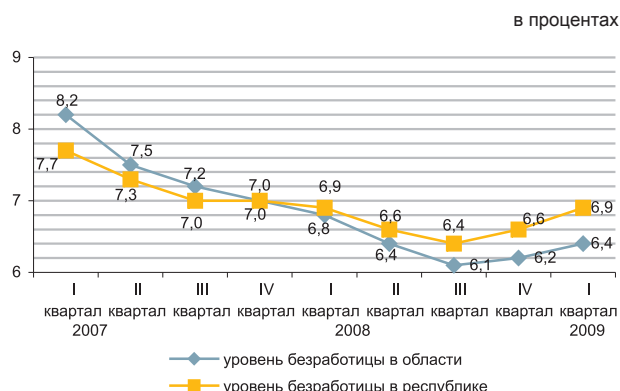

Реальный сектор экономики

| | Январь-апрель 2009 в % к январю-апрелю 2008 | Январь-апрель 2008 в % к январю-апрелю 2007 |
|--|---|---|
| Промышленность | 93,8 | 100,9 |
| Горнодобывающая | 99,7 | 101,9 |
| Обрабатывающая | 71,4 | 97,5 |
| Производство и распределение электроэнергии, газа и воды | 104,7 | 114,1 |
| Сельское хозяйство | 103,3 | 106,3 |
| Строительство | 99,1 | 174,6 |
| Розничная торговля | 101,0 | 83,7 |
| Грузооборот | 69,9 | 103,6 |
| Пассажиروоборот | 99,3 | 106,0 |
| Связь | 96,3 | 116,5 |

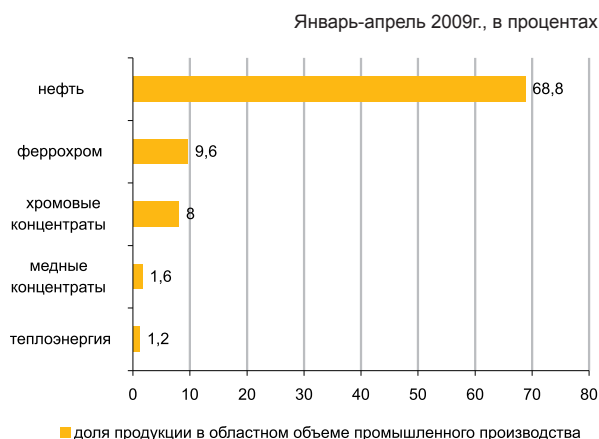

Сельское хозяйство

| | Январь-апрель 2009г. | В % к соответствующему периоду предыдущего года |
|---|----------------------|---|
| Реализация скота и птицы на убой в живой массе, тыс. тонн | 33,0 | 103,0 |
| Надоено молока коровьего, тыс. тонн | 72,8 | 103,9 |
| Получено яиц куриных, млн. штук | 44,0 | 105,7 |
| Наличие основных зерновых культур – всего, тыс. тонн* | 229,4 | ... |
| пшеница | 175,7 | ... |
| ячмень | 53,2 | ... |
| Наличие основных масличных культур – всего, тыс. тонн* | 6,2 | ... |
| подсолнечник | 2,3 | ... |
| рапс | 3,8 | ... |

* На 1 мая 2009г.

Индекс цен

| | Апрель 2009г. к марту 2009г., % | Апрель 2009г. к декабрю 2008г., % |
|---------------------------------------|---------------------------------|-----------------------------------|
| Индекс потребительских цен | 100,7 | 102,1 |
| Продовольственные товары | 100,9 | 101,9 |
| Непродовольственные товары | 100,9 | 103,6 |
| Платные услуги | 100,3 | 100,7 |
| Индекс цен предприятий-производителей | 108,6 | 92,8 |
| Индекс цен в сельском хозяйстве | 99,8 | 98,5 |
| Индекс цен в строительстве | 100,1 | 100,9 |
| Индекс тарифов на услуги транспорта | 100,2 | 100,5 |
| Индекс тарифов на услуги связи | 99,4 | 99,7 |

АЛМАТИНСКАЯ ОБЛАСТЬ

Социальное развитие

| | |
|---|-----------|
| Население, человек (на 01.04.2009г.) | 1 673 801 |
| Родившиеся, человек (январь-март 2009г.) | 9 345 |
| Умершие, человек (январь-март 2009г.) | 3 643 |
| Прибыло, человек (январь-март 2009г.) | 10 389 |
| Выбыло, человек (январь-март 2009г.) | 9 433 |
| Занятые, человек (I квартал 2009г.) | 791 870 |
| Наемные работники, в % к общей численности занятых (I квартал 2009г.) | 57,7 |
| Уровень безработицы, % (I квартал 2009г.) | 6,8 |
| Заработная плата, тенге (март 2009г.) | 47 946 |
| Среднедушевые номинальные денежные доходы, тенге (март 2009г.) | 25 790 |
| Величина прожиточного минимума, тенге (апрель 2009г.) | 12 543 |

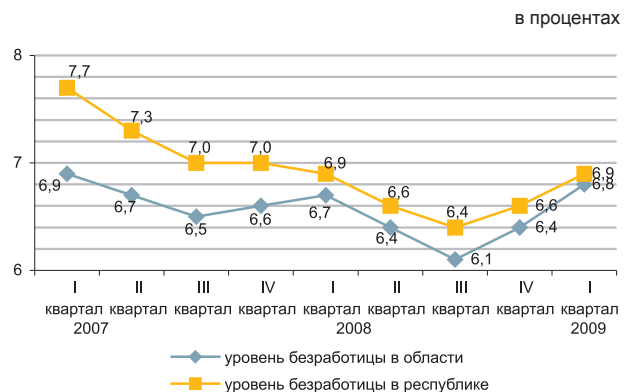

Реальный сектор экономики

| | Январь-апрель 2009 в % к январю-апрелю 2008 | Январь-апрель 2008 в % к январю-апрелю 2007 |
|--|---|---|
| Промышленность | 84,7 | 103,7 |
| Горнодобывающая | 56,6 | 75,5 |
| Обрабатывающая | 84,3 | 101,5 |
| Производство и распределение электроэнергии, газа и воды | 92,8 | 118,6 |
| Сельское хозяйство | 104,5 | 104,7 |
| Строительство | 79,7 | 124,1 |
| Розничная торговля | 98,5 | 95,7 |
| Грузооборот | 96,2 | 103,4 |
| Пассажиروоборот | 100,3 | 105,6 |
| Связь | 99,4 | 120,0 |

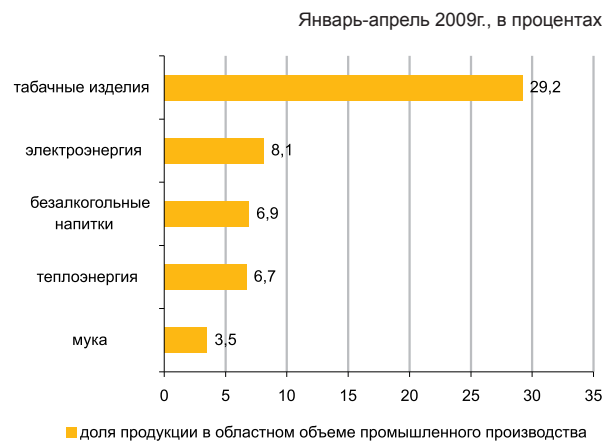

Сельское хозяйство

| | Январь-апрель 2009г. | В % к соответствующему периоду предыдущего года |
|---|----------------------|---|
| Реализация скота и птицы на убой в живой массе, тыс. тонн | 66,8 | 102,9 |
| Надоено молока коровьего, тыс. тонн | 182,8 | 101,0 |
| Получено яиц куриных, млн. штук | 271,4 | 136,7 |
| Наличие основных зерновых культур – всего, тыс. тонн*: | 82,2 | ... |
| пшеница | 16,7 | ... |
| ячмень | 44,4 | ... |
| рис | 7,1 | ... |
| Наличие основных масличных культур – всего, тыс. тонн*: | 4,5 | ... |
| подсолнечник | 0,6 | ... |
| соевые бобы | 3,8 | ... |

* На 1 мая 2009г.

Индекс цен

| | Апрель 2009г. к марту 2009г., % | Апрель 2009г. к декабрю 2008г., % |
|---------------------------------------|---------------------------------|-----------------------------------|
| Индекс потребительских цен | 100,5 | 102,1 |
| Продовольственные товары | 100,8 | 101,6 |
| Непродовольственные товары | 100,3 | 103,2 |
| Платные услуги | 100,3 | 101,7 |
| Индекс цен предприятий-производителей | 100,8 | 100,9 |
| Индекс цен в сельском хозяйстве | 100,4 | 101,5 |
| Индекс цен в строительстве | 100,1 | 100,6 |
| Индекс тарифов на услуги транспорта | 100,0 | 128,2 |
| Индекс тарифов на услуги связи | 100,0 | 100,0 |

АТЫРАУСКАЯ ОБЛАСТЬ

Социальное развитие

| | |
|---|---------|
| Население, человек (на 01.04.2009г.) | 504 373 |
| Родившиеся, человек (январь-март 2009г.) | 3 329 |
| Умершие, человек (январь-март 2009г.) | 980 |
| Прибыло, человек (январь-март 2009г.) | 2 552 |
| Выбыло, человек (январь-март 2009г.) | 2 151 |
| Занятые, человек (I квартал 2009г.) | 236 902 |
| Наемные работники, в % к общей численности занятых (I квартал 2009г.) | 86,1 |
| Уровень безработицы, % (I квартал 2009г.) | 6,5 |
| Заработная плата, тенге (март 2009г.) | 129 088 |
| Среднедушевые номинальные денежные доходы, тенге (март 2009г.) | 68 370 |
| Величина прожиточного минимума, тенге (апрель 2009г.) | 13 044 |

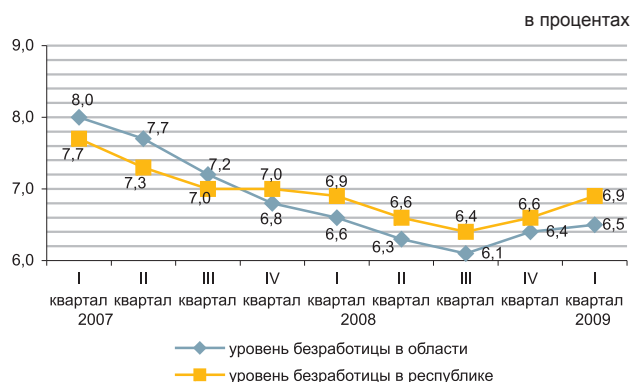

Реальный сектор экономики

| | Январь-апрель 2009 в % к январю-апрелю 2008 | Январь-апрель 2008 в % к январю-апрелю 2007 |
|--|---|---|
| Промышленность | 111,2 | 117,8 |
| Горнодобывающая | 111,9 | 121,2 |
| Обрабатывающая | 105,9 | 102,4 |
| Производство и распределение электроэнергии, газа и воды | 112,5 | 100,7 |
| Сельское хозяйство | 102,3 | 101,6 |
| Строительство | 135,8 | 153,2 |
| Розничная торговля | 113,4 | 123,1 |
| Грузооборот | 102,3 | 104,1 |
| Пассажиروоборот | 108,0 | 110,9 |
| Связь | 137,1 | 106,1 |

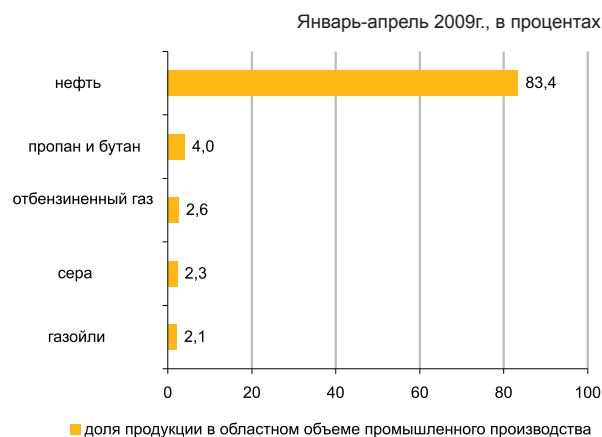

Сельское хозяйство

| | Январь-апрель 2009г. | В % к соответствующему периоду предыдущего года |
|---|----------------------|---|
| Реализация скота и птицы на убой в живой массе, тыс. тонн | 12,5 | 102,4 |
| Надоено молока коровьего, тыс. тонн | 12,9 | 102,7 |
| Получено яиц куриных, тыс. штук | 494,4 | 103,2 |
| Наличие основных зерновых культур – всего, тонн*: | 267,0 | ... |
| ячмень | 267,0 | ... |
| Наличие основных масличных культур – всего, тонн*: | 250,0 | ... |
| семена сафлора | 250,0 | ... |

* На 1 мая 2009г.

Индекс цен

| | Апрель 2009г. к марту 2009г., % | Апрель 2009г. к декабрю 2008г., % |
|---------------------------------------|---------------------------------|-----------------------------------|
| Индекс потребительских цен | 101,0 | 103,1 |
| Продовольственные товары | 101,0 | 101,8 |
| Непродовольственные товары | 101,9 | 104,9 |
| Платные услуги | 100,1 | 103,0 |
| Индекс цен предприятий-производителей | 109,7 | 110,1 |
| Индекс цен в сельском хозяйстве | 100,1 | 101,0 |
| Индекс цен в строительстве | 100,7 | 101,3 |
| Индекс тарифов на услуги транспорта | 100,1 | 110,7 |
| Индекс тарифов на услуги связи | 99,7 | 96,5 |

ЗАПАДНО-КАЗАХСТАНСКАЯ ОБЛАСТЬ

Социальное развитие

| | |
|---|---------|
| Население, человек (на 01.04.2009г.) | 619 714 |
| Родившиеся, человек (январь-март 2009г.) | 2 822 |
| Умершие, человек (январь-март 2009г.) | 1 554 |
| Прибыло, человек (январь-март 2009г.) | 3 310 |
| Выбыло, человек (январь-март 2009г.) | 3 649 |
| Занятые, человек (I квартал 2009г.) | 311 582 |
| Наемные работники, в % к общей численности занятых (I квартал 2009г.) | 60,2 |
| Уровень безработицы, % (I квартал 2009г.) | 6,8 |
| Заработная плата, тенге (март 2009г.) | 65 252 |
| Среднедушевые номинальные денежные доходы, тенге (март 2009г.) | 32 820 |
| Величина прожиточного минимума, тенге (апрель 2009г.) | 11 252 |

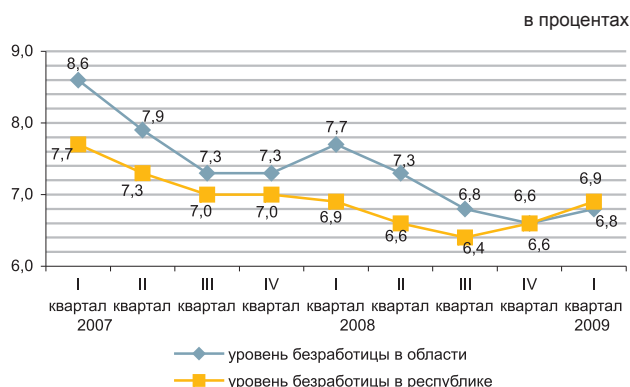

Промышленное производство

| | Январь-апрель 2009 в % к январю-апрелю 2008 | Январь-апрель 2008 в % к январю-апрелю 2007 |
|--|---|---|
| Промышленность | 96,8 | 105,0 |
| Горнодобывающая | 96,2 | 103,8 |
| Обрабатывающая | 107,1 | 115,5 |
| Производство и распределение электроэнергии, газа и воды | 100,1 | 120,7 |
| Сельское хозяйство | 102,9 | 104,1 |
| Строительство | 107,0 | 114,4 |
| Розничная торговля | 92,7 | 101,9 |
| Грузооборот | 92,3 | 108,5 |
| Пассажиروоборот | 102,0 | 103,5 |
| Связь | 99,0 | 115,5 |

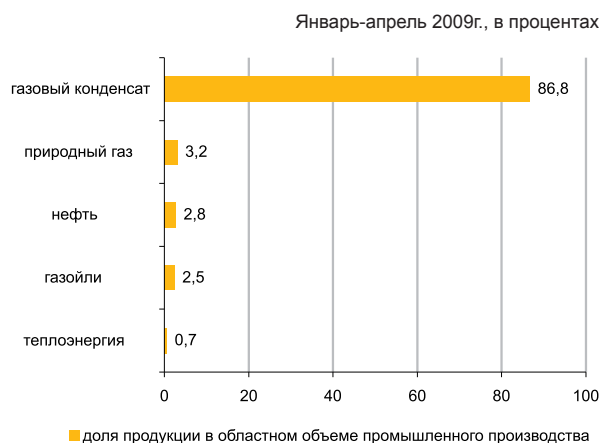

Сельское хозяйство

| | Январь-апрель 2009г. | В % к соответствующему периоду предыдущего года |
|---|----------------------|---|
| Реализация скота и птицы на убой в живой массе, тыс. тонн | 17,9 | 103,4 |
| Надоено молока коровьего, тыс. тонн | 37,3 | 101,9 |
| Получено яиц куриных, млн. штук | 31,2 | 102,8 |
| Наличие основных зерновых культур – всего, тыс. тонн*: | 333,6 | ... |
| пшеница | 204,2 | ... |
| ячмень | 119,2 | ... |
| Наличие основных масличных культур – всего, тыс. тонн*: | 1,4 | ... |
| подсолнечник | 1,3 | ... |

* На 1 мая 2009г.

Индекс цен

| | Апрель 2009г. к марту 2009г., % | Апрель 2009г. к декабрю 2008г., % |
|---------------------------------------|---------------------------------|-----------------------------------|
| Индекс потребительских цен | 100,8 | 102,3 |
| Продовольственные товары | 101,0 | 102,0 |
| Непродовольственные товары | 101,0 | 103,4 |
| Платные услуги | 100,3 | 101,7 |
| Индекс цен предприятий-производителей | 99,7 | 79,7 |
| Индекс цен в сельском хозяйстве | 100,1 | 101,2 |
| Индекс цен в строительстве | 100,0 | 100,3 |
| Индекс тарифов на услуги транспорта | 100,0 | 97,1 |
| Индекс тарифов на услуги связи | 98,6 | 98,7 |

ЖАМБЫЛСКАЯ ОБЛАСТЬ

Социальное развитие

| | |
|---|-----------|
| Население, человек (на 01.04.2009г.) | 1 033 737 |
| Родившиеся, человек (январь-март 2009г.) | 6 323 |
| Умершие, человек (январь-март 2009г.) | 1 842 |
| Прибыло, человек (январь-март 2009г.) | 3 974 |
| Выбыло, человек (январь-март 2009г.) | 5 862 |
| Занятые, человек (I квартал 2009г.) | 529 359 |
| Наемные работники, в % к общей численности занятых (I квартал 2009г.) | 48,5 |
| Уровень безработицы, % (I квартал 2009г.) | 6,9 |
| Заработная плата, тенге (март 2009г.) | 43 234 |
| Среднедушевые номинальные денежные доходы, тенге (март 2009г.) | 24 737 |
| Величина прожиточного минимума, тенге (апрель 2009г.) | 10 989 |

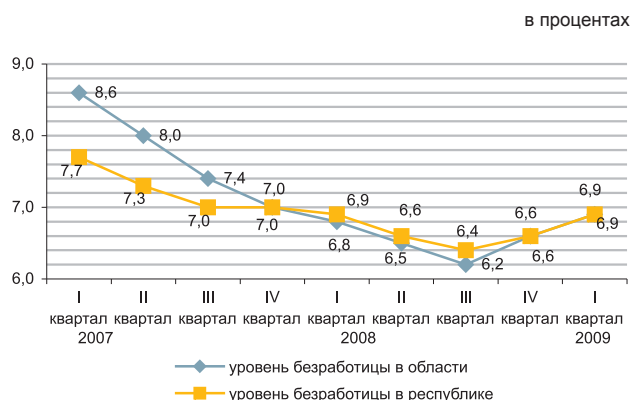

Реальный сектор экономики

| | Январь-апрель 2009 в % к январю-апрелю 2008 | Январь-апрель 2008 в % к январю-апрелю 2007 |
|--|---|---|
| Промышленность | 76,1 | 107,4 |
| Горнодобывающая | 68,6 | 115,1 |
| Обрабатывающая | 76,6 | 103,0 |
| Производство и распределение электроэнергии, газа и воды | 73,4 | 116,6 |
| Сельское хозяйство | 102,5 | 103,2 |
| Строительство | 315,8 | 104,2 |
| Розничная торговля | 100,4 | 123,5 |
| Грузооборот | 94,5 | 103,7 |
| Пассажиروоборот | 98,1 | 102,6 |
| Связь | 105,8 | 123,8 |



Сельское хозяйство

| | Январь-март 2009г. | В % к соответствующему периоду предыдущего года |
|---|--------------------|---|
| Реализация скота и птицы на убой в живой массе, тыс. тонн | 22,3 | 102,4 |
| Надоено молока коровьего, тыс. тонн | 77,2 | 101,8 |
| Получено яиц куриных, млн. штук | 31,0 | 111,4 |
| Наличие основных зерновых культур – всего, тыс. тонн*: | 45,9 | ... |
| пшеница | 41,8 | ... |
| ячмень | 3,2 | ... |
| Наличие основных масличных культур – всего, тонн*: | 160,2 | ... |
| сафлор | 160,0 | ... |

* На 1 мая 2009г.

Индекс цен

| | Апрель 2009г. к марту 2009г., % | Апрель 2009г. к декабрю 2008г., % |
|---------------------------------------|---------------------------------|-----------------------------------|
| Индекс потребительских цен | 100,8 | 102,8 |
| Продовольственные товары | 101,4 | 102,8 |
| Непродовольственные товары | 100,6 | 102,6 |
| Платные услуги | 100,2 | 103,0 |
| Индекс цен предприятий-производителей | 101,2 | 102,1 |
| Индекс цен в сельском хозяйстве | 99,3 | 99,7 |
| Индекс цен в строительстве | 100,1 | 100,3 |
| Индекс тарифов на услуги транспорта | 100,0 | 93,2 |
| Индекс тарифов на услуги связи | 99,9 | 100,0 |

КАРАГАНДИНСКАЯ ОБЛАСТЬ

Социальное развитие

| | |
|---|-----------|
| Население, человек (на 01.04.2009г.) | 1 347 097 |
| Родившиеся, человек (январь-март 2009г.) | 5 472 |
| Умершие, человек (январь-март 2009г.) | 3 806 |
| Прибыло, человек (январь-март 2009г.) | 7 792 |
| Выбыло, человек (январь-март 2009г.) | 8 734 |
| Занятые, человек (I квартал 2009г.) | 689 211 |
| Наемные работники, в % к общей численности занятых (I квартал 2009г.) | 78,6 |
| Уровень безработицы, % (I квартал 2009г.) | 6,4 |
| Заработная плата, тенге (март 2009г.) | 57 660 |
| Среднедушевые номинальные денежные доходы, тенге (март 2009г.) | 32 083 |
| Величина прожиточного минимума, тенге (апрель 2009г.) | 11 114 |

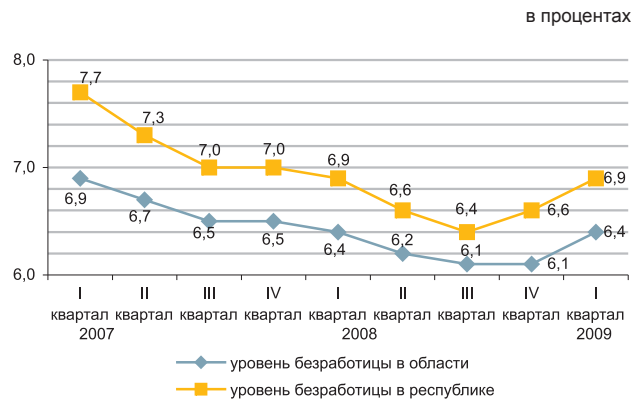

Реальный сектор экономики

| | Январь-апрель 2009 в % к январю-апрелю 2008 | Январь-апрель 2008 в % к январю-апрелю 2007 |
|--|---|---|
| Промышленность | 89,4 | 94,5 |
| Горнодобывающая | 85,9 | 93,8 |
| Обрабатывающая | 89,2 | 93,5 |
| Производство и распределение электроэнергии, газа и воды | 102,6 | 105,3 |
| Сельское хозяйство | 107,1 | 105,0 |
| Строительство | 59,2 | 130,3 |
| Розничная торговля | 101,1 | 106,5 |
| Грузооборот | 95,4 | 104,2 |
| Пассажиروоборот | 95,4 | 101,4 |
| Связь | 105,6 | 123,6 |

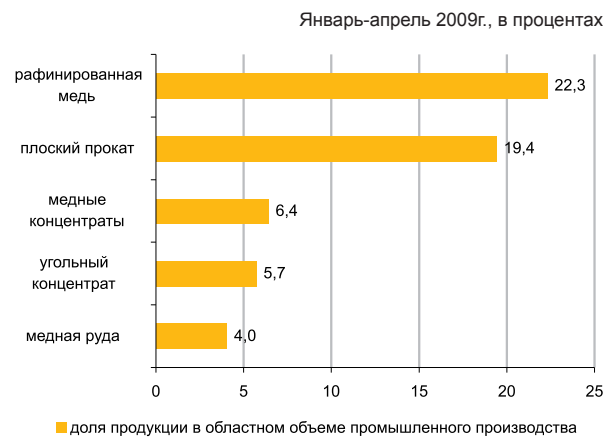

Сельское хозяйство

| | Январь-апрель 2009г. | В % к соответствующему периоду предыдущего года |
|---|----------------------|---|
| Реализация скота и птицы на убой в живой массе, тыс. тонн | 24,8 | 103,7 |
| Надоено молока коровьего, тыс. тонн | 74,6 | 105,0 |
| Получено яиц куриных, млн. штук | 76,1 | 145,6 |
| Наличие основных зерновых культур – всего, тыс. тонн*: | 236,6 | ... |
| пшеница | 218,6 | ... |
| Наличие основных масличных культур – всего, тонн*: | 59,0 | ... |
| подсолнечник | 29,0 | ... |
| сафлор | 30,0 | ... |

* На 1 мая 2009г.

Индекс цен

| | Апрель 2009г. к марту 2009г., % | Апрель 2009г. к декабрю 2008г., % |
|---------------------------------------|---------------------------------|-----------------------------------|
| Индекс потребительских цен | 100,5 | 102,2 |
| Продовольственные товары | 100,7 | 101,9 |
| Непродовольственные товары | 100,8 | 103,3 |
| Платные услуги | 100,0 | 101,4 |
| Индекс цен предприятий-производителей | 105,2 | 105,8 |
| Индекс цен в сельском хозяйстве | 98,8 | 98,2 |
| Индекс цен в строительстве | 100,1 | 100,8 |
| Индекс тарифов на услуги транспорта | 99,9 | 101,9 |
| Индекс тарифов на услуги связи | 99,8 | 96,0 |

КОСТАНАЙСКАЯ ОБЛАСТЬ

Социальное развитие

| | |
|---|---------|
| Население, человек (на 01.04.2009г.) | 888 191 |
| Родившиеся, человек (январь-март 2009г.) | 3 056 |
| Умершие, человек (январь-март 2009г.) | 2 684 |
| Прибыло, человек (январь-март 2009г.) | 5 177 |
| Выбыло, человек (январь-март 2009г.) | 6 726 |
| Занятые, человек (I квартал 2009г.) | 508 088 |
| Наемные работники, в % к общей численности занятых (I квартал 2009г.) | 56,9 |
| Уровень безработицы, % (I квартал 2009г.) | 7,1 |
| Заработная плата, тенге (март 2009г.) | 45 876 |
| Среднедушевые номинальные денежные доходы, тенге (март 2009г.) | 28 584 |
| Величина прожиточного минимума, тенге (апрель 2009г.) | 11 324 |

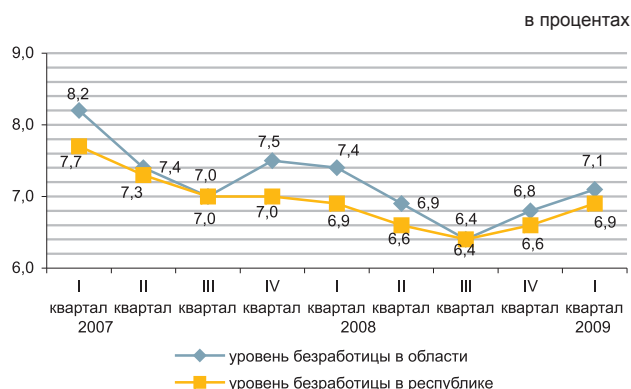

Реальный сектор экономики

| | Январь-апрель 2009 в % к январю-апрелю 2008 | Январь-апрель 2008 в % к январю-апрелю 2007 |
|--|---|---|
| Промышленность | 82,4 | 98,8 |
| Горнодобывающая | 70,2 | 97,3 |
| Обрабатывающая | 106,1 | 101,5 |
| Производство и распределение электроэнергии, газа и воды | 94,8 | 101,7 |
| Сельское хозяйство | 102,6 | 103,4 |
| Строительство | 80,0 | 94,7 |
| Розничная торговля | 97,3 | 108,6 |
| Грузооборот | 92,7 | 104,7 |
| Пассажиروоборот | 96,6 | 100,7 |
| Связь | 104,1 | 118,9 |

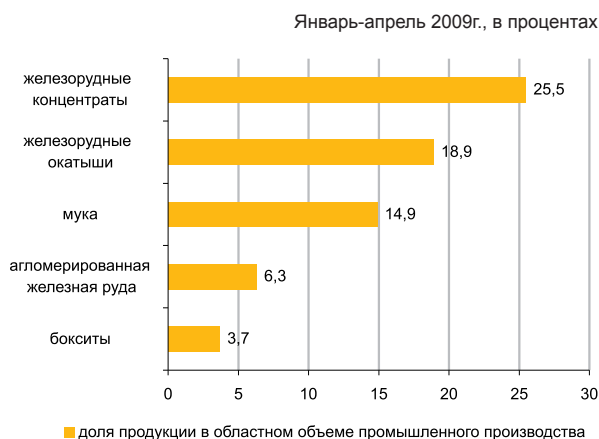

Сельское хозяйство

| | Январь-апрель 2009г. | В % к соответствующему периоду предыдущего года |
|---|----------------------|---|
| Реализация скота и птицы на убой в живой массе, тыс. тонн | 54,1 | 101,6 |
| Надоено молока коровьего, тыс. тонн | 185,8 | 102,3 |
| Получено яиц куриных, млн. штук | 140,0 | 113,3 |
| Наличие основных зерновых культур – всего, тыс. тонн*: | 2 200,8 | ... |
| пшеница | 2 043,6 | ... |
| ячмень | 133,3 | ... |
| Наличие основных масличных культур – всего, тыс. тонн*: | 5,8 | ... |
| рапс | 4,7 | ... |

* На 1 мая 2009г.

Индекс цен

| | Апрель 2009г. к марту 2009г., % | Апрель 2009г. к декабрю 2008г., % |
|---------------------------------------|---------------------------------|-----------------------------------|
| Индекс потребительских цен | 100,7 | 102,2 |
| Продовольственные товары | 100,8 | 101,6 |
| Непродовольственные товары | 100,9 | 103,5 |
| Платные услуги | 100,2 | 101,7 |
| Индекс цен предприятий-производителей | 121,1 | 110,4 |
| Индекс цен в сельском хозяйстве | 99,2 | 98,2 |
| Индекс цен в строительстве | 100,3 | 101,4 |
| Индекс тарифов на услуги транспорта | 100,0 | 100,2 |
| Индекс тарифов на услуги связи | 100,0 | 100,1 |

КЫЗЫЛОРДИНСКАЯ ОБЛАСТЬ

Социальное развитие

| | |
|---|---------|
| Население, человек (на 01.04.2009г.) | 643 676 |
| Родившиеся, человек (январь-март 2009г.) | 4 215 |
| Умершие, человек (январь-март 2009г.) | 1 144 |
| Прибыло, человек (январь-март 2009г.) | 2 350 |
| Выбыло, человек (январь-март 2009г.) | 3 308 |
| Занятые, человек (I квартал 2009г.) | 280 608 |
| Наемные работники, в % к общей численности занятых (I квартал 2009г.) | 57,6 |
| Уровень безработицы, % (I квартал 2009г.) | 7,2 |
| Заработная плата, тенге (март 2009г.) | 56 183 |
| Среднедушевые номинальные денежные доходы, тенге (март 2009г.) | 23 668 |
| Величина прожиточного минимума, тенге (апрель 2009г.) | 12 157 |

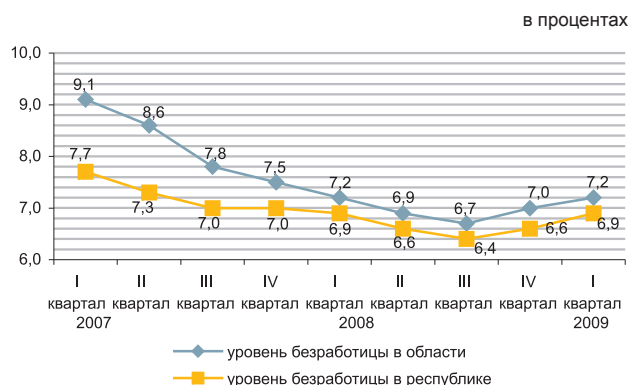

Реальный сектор экономики

| | Январь-апрель 2009 в % к январю-апрелю 2008 | Январь-апрель 2008 в % к январю-апрелю 2007 |
|--|---|---|
| Промышленность | 98,4 | 98,3 |
| Горнодобывающая | 97,2 | 97,7 |
| Обработывающая | 129,5 | 113,7 |
| Производство и распределение электроэнергии, газа и воды | 108,2 | 110,8 |
| Сельское хозяйство | 102,2 | 100,8 |
| Строительство | 275,7 | 80,6 |
| Розничная торговля | 126,5 | 128,1 |
| Грузооборот | 97,7 | 105,5 |
| Пассажиروоборот | 96,7 | 105,8 |
| Связь | 111,1 | 113,1 |

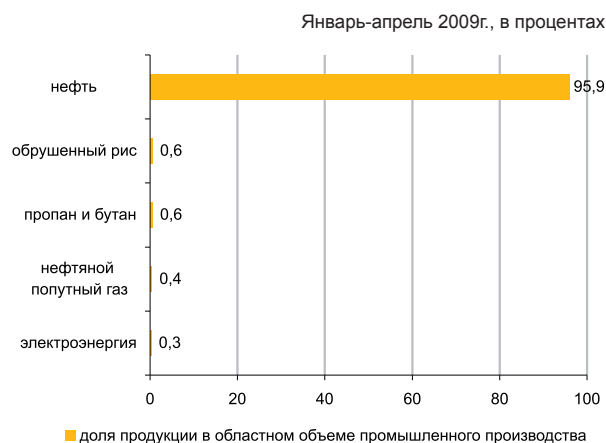

Сельское хозяйство

| | Январь-апрель 2009г. | В % к соответствующему периоду предыдущего года |
|---|----------------------|---|
| Реализация скота и птицы на убой в живой массе, тыс. тонн | 9,4 | 102,7 |
| Надоено молока коровьего, тыс. тонн | 20,3 | 102,8 |
| Получено яиц куриных, тыс. штук | 3 173,2 | 73,8 |
| Наличие основных зерновых культур – всего, тыс. тонн*: | 32,8 | ... |
| рис | 32,6 | ... |
| Наличие основных масличных культур – всего, тонн*: | 23,0 | ... |
| сафлор | 22,0 | ... |

* На 1 мая 2009г.

Индекс цен

| | Апрель 2009г. к марту 2009г., % | Апрель 2009г. к декабрю 2008г., % |
|---------------------------------------|---------------------------------|-----------------------------------|
| Индекс потребительских цен | 100,5 | 102,4 |
| Продовольственные товары | 100,6 | 102,0 |
| Непродовольственные товары | 100,5 | 102,6 |
| Платные услуги | 100,2 | 102,8 |
| Индекс цен предприятий-производителей | 124,1 | 117,2 |
| Индекс цен в сельском хозяйстве | 100,2 | 104,8 |
| Индекс цен в строительстве | 100,0 | 100,6 |
| Индекс тарифов на услуги транспорта | 100,0 | 100,0 |
| Индекс тарифов на услуги связи | 100,0 | 99,5 |

МАНГИСТАУСКАЯ ОБЛАСТЬ

Социальное развитие

| | |
|---|---------|
| Население, человек (на 01.04.2009г.) | 430 060 |
| Родившиеся, человек (январь-март 2009г.) | 3 445 |
| Умершие, человек (январь-март 2009г.) | 663 |
| Прибыло, человек (январь-март 2009г.) | 4 159 |
| Выбыло, человек (январь-март 2009г.) | 2 565 |
| Занятые, человек (I квартал 2009г.) | 192 562 |
| Наемные работники, в % к общей численности занятых (I квартал 2009г.) | 92,5 |
| Уровень безработицы, % (I квартал 2009г.) | 7,1 |
| Заработная плата, тенге (март 2009г.) | 113 076 |
| Среднедушевые номинальные денежные доходы, тенге (март 2009г.) | 58 915 |
| Величина прожиточного минимума, тенге (апрель 2009г.) | 15 112 |

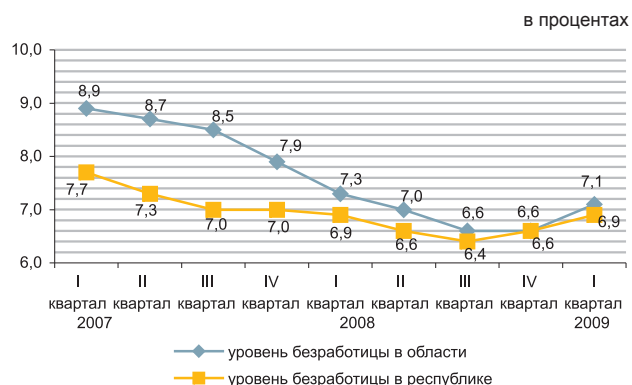

Реальный сектор экономики

| | Январь-апрель 2009 в % к январю-апрелю 2008 | Январь-апрель 2008 в % к январю-апрелю 2007 |
|--|---|---|
| Промышленность | 97,2 | 103,9 |
| Горнодобывающая | 97,1 | 103,5 |
| Обрабатывающая | 98,9 | 104,5 |
| Производство и распределение электроэнергии, газа и воды | 94,7 | 117,0 |
| Сельское хозяйство | 100,6 | 99,0 |
| Строительство | 141,7 | 78,5 |
| Розничная торговля | 104,2 | 83,5 |
| Грузооборот | 102,1 | 106,3 |
| Пассажирооборот | 104,0 | 102,6 |
| Связь | 93,2 | 117,9 |

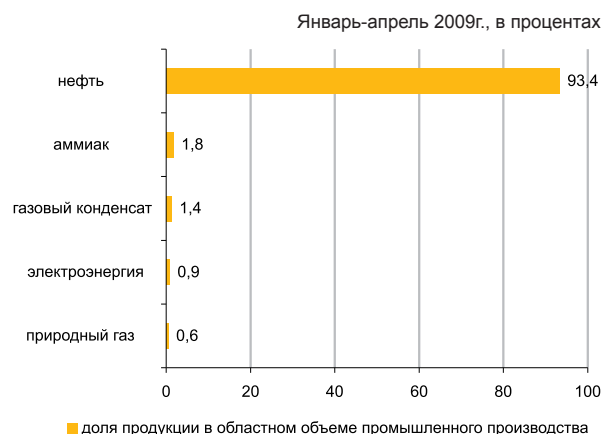

Сельское хозяйство

| | Январь-апрель 2009г. | В % к соответствующему периоду предыдущего года |
|--|----------------------|---|
| Реализация скота и птицы на убой в живой массе, тонн | 3 066,0 | 98,4 |
| Надоено молока коровьего, тонн | 328,7 | 110,5 |
| Получено яиц куриных, тыс. штук | 215,0 | 86,7 |

Индекс цен

| | Апрель 2009г. к марту 2009г., % | Апрель 2009г. к декабрю 2008г., % |
|---------------------------------------|---------------------------------|-----------------------------------|
| Индекс потребительских цен | 100,5 | 102,3 |
| Продовольственные товары | 100,1 | 101,6 |
| Непродовольственные товары | 101,1 | 103,2 |
| Платные услуги | 100,4 | 102,5 |
| Индекс цен предприятий-производителей | 103,3 | 92,0 |
| Индекс цен в сельском хозяйстве | 98,8 | 97,9 |
| Индекс цен в строительстве | 100,4 | 101,5 |
| Индекс тарифов на услуги транспорта | 100,0 | 102,7 |
| Индекс тарифов на услуги связи | 100,0 | 103,0 |

ЮЖНО-КАЗАХСТАНСКАЯ ОБЛАСТЬ

Социальное развитие

| | |
|---|-----------|
| Население, человек (на 01.04.2009г.) | 2 392 790 |
| Родившиеся, человек (январь-март 2009г.) | 18 395 |
| Умершие, человек (январь-март 2009г.) | 4 137 |
| Прибыло, человек (январь-март 2009г.) | 6 705 |
| Выбыло, человек (январь-март 2009г.) | 9 716 |
| Занятые, человек (I квартал 2009г.) | 1 051 996 |
| Наемные работники, в % к общей численности занятых (I квартал 2009г.) | 51,2 |
| Уровень безработицы, % (I квартал 2009г.) | 6,9 |
| Заработная плата, тенге (март 2009г.) | 47 222 |
| Среднедушевые номинальные денежные доходы, тенге (март 2009г.) | 22 319 |
| Величина прожиточного минимума, тенге (апрель 2009г.) | 11 197 |

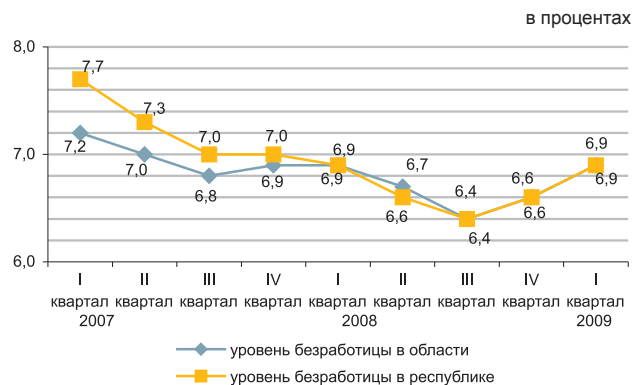

Реальный сектор экономики

| | Январь-апрель 2009 в % к январю-апрелю 2008 | Январь-апрель 2008 в % к январю-апрелю 2007 |
|--|---|---|
| Промышленность | 97,9 | 100,0 |
| Горнодобывающая | 142,3 | 105,2 |
| Обрабатывающая | 96,3 | 98,3 |
| Производство и распределение электроэнергии, газа и воды | 94,6 | 116,1 |
| Сельское хозяйство | 102,0 | 105,9 |
| Строительство | 107,0 | 160,2 |
| Розничная торговля | 122,4 | 92,4 |
| Грузооборот | 95,2 | 104,5 |
| Пассажиروоборот | 98,8 | 104,0 |
| Связь | 97,0 | 123,3 |



Сельское хозяйство

| | Январь-апрель 2009г. | В % к соответствующему периоду предыдущего года |
|---|----------------------|---|
| Реализация скота и птицы на убой в живой массе, тыс. тонн | 54,2 | 103,3 |
| Надоено молока коровьего, тыс. тонн | 168,2 | 101,9 |
| Получено яиц куриных, млн. штук | 70,7 | 97,8 |
| Наличие основных зерновых культур – всего, тыс. тонн*: | 64,1 | ... |
| пшеница | 64,0 | ... |
| Наличие основных масличных культур – всего, тыс. тонн*: | 30,1 | ... |
| подсолнечник | 21,1 | ... |
| семена хлопка | 8,9 | ... |

* На 1 мая 2009г.

Индекс цен

| | Апрель 2009г. к марту 2009г., % | Апрель 2009г. к декабрю 2008г., % |
|---------------------------------------|---------------------------------|-----------------------------------|
| Индекс потребительских цен | 101,3 | 103,4 |
| Продовольственные товары | 102,1 | 104,9 |
| Непродовольственные товары | 101,2 | 103,4 |
| Платные услуги | 100,4 | 101,5 |
| Индекс цен предприятий-производителей | 96,7 | 94,1 |
| Индекс цен в сельском хозяйстве | 99,4 | 97,9 |
| Индекс цен в строительстве | 100,1 | 100,6 |
| Индекс тарифов на услуги транспорта | 100,0 | 94,6 |
| Индекс тарифов на услуги связи | 99,4 | 99,5 |

ПАВЛОДАРСКАЯ ОБЛАСТЬ

Социальное развитие

| | |
|---|---------|
| Население, человек (на 01.04.2009г.) | 749 311 |
| Родившиеся, человек (январь-март 2009г.) | 3 118 |
| Умершие, человек (январь-март 2009г.) | 1 975 |
| Прибыло, человек (январь-март 2009г.) | 3 871 |
| Выбыло, человек (январь-март 2009г.) | 4 526 |
| Занятые, человек (I квартал 2009г.) | 400 570 |
| Наемные работники, в % к общей численности занятых (I квартал 2009г.) | 77,3 |
| Уровень безработицы, % (I квартал 2009г.) | 6,6 |
| Заработная плата, тенге (март 2009г.) | 54 273 |
| Среднедушевые номинальные денежные доходы, тенге (март 2009г.) | 29 840 |
| Величина прожиточного минимума, тенге (апрель 2009г.) | 10 952 |

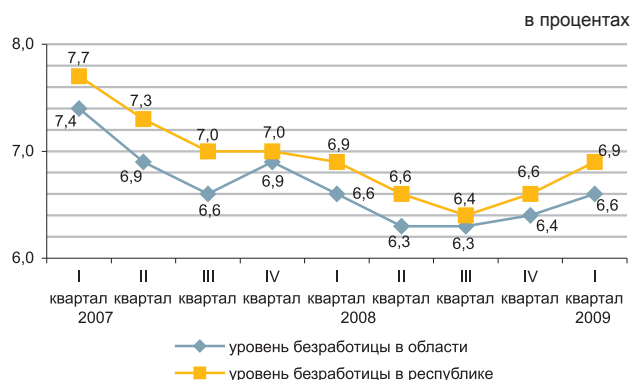

Реальный сектор экономики

| | Январь-апрель 2009 в % к январю-апрелю 2008 | Январь-апрель 2008 в % к январю-апрелю 2007 |
|--|---|---|
| Промышленность | 79,2 | 109,6 |
| Горнодобывающая | 78,9 | 123,1 |
| Обрабатывающая | 77,1 | 108,4 |
| Производство и распределение электроэнергии, газа и воды | 89,7 | 108,8 |
| Сельское хозяйство | 103,7 | 103,8 |
| Строительство | 93,4 | 65,2 |
| Розничная торговля | 103,8 | 114,0 |
| Грузооборот | 93,4 | 110,9 |
| Пассажиروоборот | 100,2 | 105,4 |
| Связь | 92,9 | 120,4 |



Сельское хозяйство

| | Январь-апрель 2009г. | В % к соответствующему периоду предыдущего года |
|---|----------------------|---|
| Реализация скота и птицы на убой в живой массе, тыс. тонн | 19,5 | 101,1 |
| Надоено молока коровьего, тыс. тонн | 81,4 | 101,6 |
| Получено яиц куриных, млн. штук | 50,3 | 146,8 |
| Наличие основных зерновых культур – всего, тыс. тонн*: | | |
| пшеница | 130,8 | ... |
| ячмень | 105,0 | ... |
| ячмень | 19,1 | ... |
| Наличие основных масличных культур – всего, тыс. тонн*: | | |
| подсолнечник | 8,7 | ... |
| подсолнечник | 8,4 | ... |

* На 1 мая 2009г.

Индекс цен

| | Апрель 2009г. к марту 2009г., % | Апрель 2009г. к декабрю 2008г., % |
|---------------------------------------|---------------------------------|-----------------------------------|
| Индекс потребительских цен | 101,1 | 102,9 |
| Продовольственные товары | 101,7 | 103,6 |
| Непродовольственные товары | 100,7 | 102,9 |
| Платные услуги | 100,5 | 102,0 |
| Индекс цен предприятий-производителей | 102,9 | 76,9 |
| Индекс цен в сельском хозяйстве | 99,9 | 100,0 |
| Индекс цен в строительстве | 100,2 | 101,0 |
| Индекс тарифов на услуги транспорта | 100,2 | 99,7 |
| Индекс тарифов на услуги связи | 99,9 | 101,1 |

СЕВЕРО-КАЗАХСТАНСКАЯ ОБЛАСТЬ

Социальное развитие

| | |
|---|---------|
| Население, человек (на 01.04.2009г.) | 646 623 |
| Родившиеся, человек (январь-март 2009г.) | 2 124 |
| Умершие, человек (январь-март 2009г.) | 2 093 |
| Прибыло, человек (январь-март 2009г.) | 3 208 |
| Выбыло, человек (январь-март 2009г.) | 4 852 |
| Занятые, человек (I квартал 2009г.) | 354 744 |
| Наемные работники, в % к общей численности занятых (I квартал 2009г.) | 59,5 |
| Уровень безработицы, % (I квартал 2009г.) | 6,7 |
| Заработная плата, тенге (март 2009г.) | 43 112 |
| Среднедушевые номинальные денежные доходы, тенге (март 2009г.) | 24 882 |
| Величина прожиточного минимума, тенге (апрель 2009г.) | 11 347 |

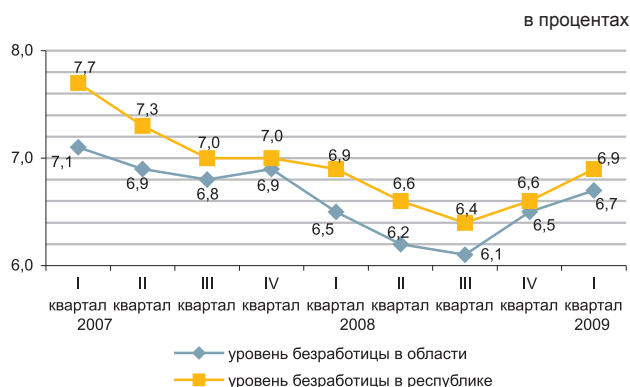

Реальный сектор экономики

| | Январь-апрель 2009 в % к январю-апрелю 2008 | Январь-апрель 2008 в % к январю-апрелю 2007 |
|--|---|---|
| Промышленность | 104,3 | 102,5 |
| Горнодобывающая | 142,2 | 31,0 |
| Обрабатывающая | 102,8 | 99,8 |
| Производство и распределение электроэнергии, газа и воды | 102,3 | 107,9 |
| Сельское хозяйство | 102,7 | 104,8 |
| Строительство | 89,6 | 94,4 |
| Розничная торговля | 122,7 | 70,9 |
| Грузооборот | 97,1 | 106,8 |
| Пассажиروоборот | 97,8 | 109,4 |
| Связь | 100,6 | 114,2 |

Январь-апрель 2009г., в процентах

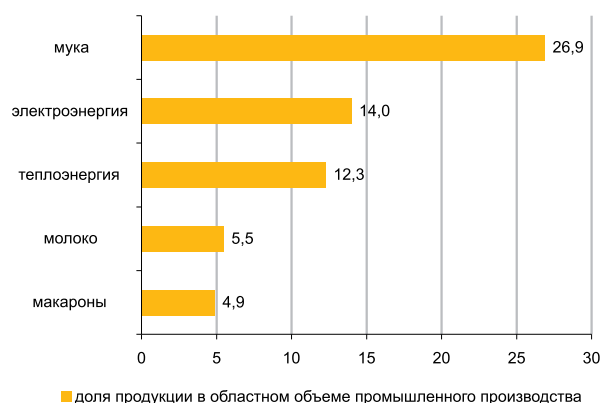

Сельское хозяйство

| | Январь-апрель 2009г. | В % к соответствующему периоду предыдущего года |
|---|----------------------|---|
| Реализация скота и птицы на убой в живой массе, тыс. тонн | 22,6 | 101,4 |
| Надоено молока коровьего, тыс. тонн | 113,3 | 102,3 |
| Получено яиц куриных, млн. штук | 70,0 | 114,4 |
| Наличие основных зерновых культур – всего, тыс. тонн*: | | ... |
| пшеница | 1 813,6 | ... |
| ячмень | 288,5 | ... |
| Наличие основных масличных культур – всего, тыс. тонн*: | | ... |
| рапс | 16,9 | ... |

* На 1 мая 2009г.

Индекс цен

| | Апрель 2009г. к марту 2009г., % | Апрель 2009г. к декабрю 2008г., % |
|---------------------------------------|---------------------------------|-----------------------------------|
| Индекс потребительских цен | 101,0 | 102,4 |
| Продовольственные товары | 100,7 | 101,6 |
| Непродовольственные товары | 101,6 | 103,7 |
| Платные услуги | 100,9 | 102,3 |
| Индекс цен предприятий-производителей | 98,5 | 97,0 |
| Индекс цен в сельском хозяйстве | 99,2 | 97,7 |
| Индекс цен в строительстве | 100,1 | 100,8 |
| Индекс тарифов на услуги транспорта | 100,0 | 100,0 |
| Индекс тарифов на услуги связи | 98,8 | 98,9 |

ВОСТОЧНО-КАЗАХСТАНСКАЯ ОБЛАСТЬ

Социальное развитие

| | |
|---|-----------|
| Население, человек (на 01.04.2009г.) | 1 417 860 |
| Родившиеся, человек (январь-март 2009г.) | 6 054 |
| Умершие, человек (январь-март 2009г.) | 4 425 |
| Прибыло, человек (январь-март 2009г.) | 7 790 |
| Выбыло, человек (январь-март 2009г.) | 9 323 |
| Занятые, человек (I квартал 2009г.) | 710 327 |
| Наемные работники, в % к общей численности занятых (I квартал 2009г.) | 65,9 |
| Уровень безработицы, % (I квартал 2009г.) | 6,8 |
| Заработная плата, тенге (март 2009г.) | 51 982 |
| Среднедушевые номинальные денежные доходы, тенге (март 2009г.) | 29 498 |
| Величина прожиточного минимума, тенге (апрель 2009г.) | 11 731 |

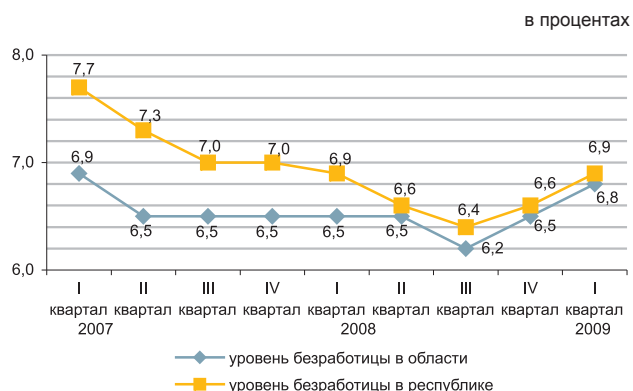

Реальный сектор экономики

| | Январь-апрель 2009 в % к январю-апрелю 2008 | Январь-апрель 2008 в % к январю-апрелю 2007 |
|--|---|---|
| Промышленность | 95,5 | 102,4 |
| Горнодобывающая | 108,8 | 101,1 |
| Обрабатывающая | 88,2 | 103,9 |
| Производство и распределение электроэнергии, газа и воды | 93,7 | 96,7 |
| Сельское хозяйство | 102,2 | 102,2 |
| Строительство | 68,0 | 110,5 |
| Розничная торговля | 91,8 | 103,1 |
| Грузооборот | 97,6 | 105,0 |
| Пассажиروоборот | 100,7 | 105,5 |
| Связь | 100,1 | 116,8 |



Сельское хозяйство

| | Январь-апрель 2009г. | В % к соответствующему периоду предыдущего года |
|---|----------------------|---|
| Реализация скота и птицы на убой в живой массе, тыс. тонн | 41,1 | 104,1 |
| Надоено молока коровьего, тыс. тонн | 167,9 | 99,7 |
| Получено яиц куриных, млн. штук | 92,5 | 102,0 |
| Наличие основных зерновых культур – всего, тыс. тонн*: | 216,5 | ... |
| пшеница | 174,3 | ... |
| ячмень | 29,2 | ... |
| Наличие основных масличных культур – всего, тыс. тонн*: | 21,8 | ... |
| подсолнечник | 21,8 | ... |

* На 1 мая 2009г.

Индекс цен

| | Апрель 2009г. к марту 2009г., % | Апрель 2009г. к декабрю 2008г., % |
|---------------------------------------|---------------------------------|-----------------------------------|
| Индекс потребительских цен | 100,8 | 102,8 |
| Продовольственные товары | 101,3 | 102,9 |
| Непродовольственные товары | 100,7 | 102,8 |
| Платные услуги | 100,3 | 102,8 |
| Индекс цен предприятий-производителей | 101,9 | 112,1 |
| Индекс цен в сельском хозяйстве | 100,4 | 103,0 |
| Индекс цен в строительстве | 100,1 | 100,9 |
| Индекс тарифов на услуги транспорта | 100,0 | 96,8 |
| Индекс тарифов на услуги связи | 99,7 | 99,0 |

Г.АСТАНА

Социальное развитие

| | |
|---|---------|
| Население, человек (на 01.04.2009г.) | 653 776 |
| Родившиеся, человек (январь-март 2009г.) | 3 719 |
| Умершие, человек (январь-март 2009г.) | 786 |
| Прибыло, человек (январь-март 2009г.) | 15 932 |
| Выбыло, человек (январь-март 2009г.) | 4 400 |
| Занятые, человек (I квартал 2009г.) | 343 816 |
| Наемные работники, в % к общей численности занятых (I квартал 2009г.) | 89,4 |
| Уровень безработицы, % (I квартал 2009г.) | 7,3 |
| Заработная плата, тенге (март 2009г.) | 98 750 |
| Среднедушевые номинальные денежные доходы, тенге (март 2009г.) | 62 816 |
| Величина прожиточного минимума, тенге (апрель 2009г.) | 14 690 |

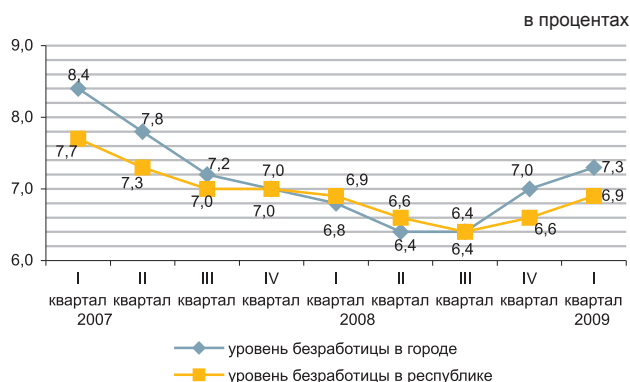

Реальный сектор экономики

| | Январь-апрель 2009 в % к январю-апрелю 2008 | Январь-апрель 2008 в % к январю-апрелю 2007 |
|--|---|---|
| Промышленность | 89,7 | 86,8 |
| Горнодобывающая | - | - |
| Обработывающая | 86,3 | 76,0 |
| Производство и распределение электроэнергии, газа и воды | 94,0 | 110,4 |
| Сельское хозяйство | 103,2 | 101,4 |
| Строительство | 65,7 | 78,1 |
| Розничная торговля | 81,9 | 132,4 |
| Грузооборот | 97,1 | 114,7 |
| Пассажиروоборот | 103,9 | 109,6 |
| Связь | 80,4 | 125,7 |

Январь-апрель 2009г., в процентах

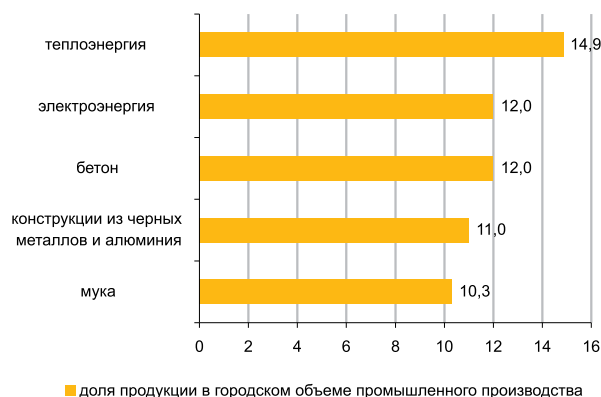

Сельское хозяйство

| | Январь-апрель 2009г. | В % к соответствующему периоду предыдущего года |
|--|----------------------|---|
| Реализация скота и птицы на убой в живой массе, тонн | 115,4 | 103,4 |
| Надоено молока коровьего, тонн | 603,2 | 108,1 |
| Получено яиц куриных, тыс. штук | 67,9 | 98,4 |
| Наличие основных зерновых культур – всего, тыс. тонн*: | 76,0 | ... |
| пшеница | 71,7 | ... |
| ячмень | 3,8 | ... |

* На 1 мая 2009г.

Индекс цен

| | Апрель 2009г. к марту 2009г., % | Апрель 2009г. к декабрю 2008г., % |
|---------------------------------------|---------------------------------|-----------------------------------|
| Индекс потребительских цен | 100,6 | 103,2 |
| Продовольственные товары | 100,0 | 101,3 |
| Непродовольственные товары | 101,3 | 105,7 |
| Платные услуги | 100,7 | 103,7 |
| Индекс цен предприятий-производителей | 99,0 | 100,9 |
| Индекс цен в сельском хозяйстве | - | - |
| Индекс цен в строительстве | 100,5 | 101,3 |
| Индекс тарифов на услуги транспорта | 109,8 | 110,1 |
| Индекс тарифов на услуги связи | 100,0 | 100,1 |

Г. АЛМАТЫ

Социальное развитие

| | |
|---|-----------|
| Население, человек (на 01.04.2009г.) | 1 373 740 |
| Родившиеся, человек (январь-март 2009г.) | 8 601 |
| Умершие, человек (январь-март 2009г.) | 2 903 |
| Прибыло, человек (январь-март 2009г.) | 14 186 |
| Выбыло, человек (январь-март 2009г.) | 11 249 |
| Занятые, человек (I квартал 2009г.) | 649 190 |
| Наемные работники, в % к общей численности занятых (I квартал 2009г.) | 93,5 |
| Уровень безработицы, % (I квартал 2009г.) | 8,2 |
| Заработная плата, тенге (март 2009г.) | 93 841 |
| Среднедушевые номинальные денежные доходы, тенге (март 2009г.) | 62 802 |
| Величина прожиточного минимума, тенге (апрель 2009г.) | 15 522 |

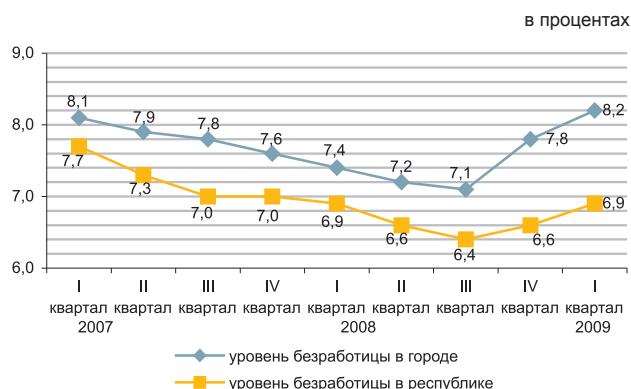

Реальный сектор экономики

| | Январь-апрель 2009 в % к январю-апрелю 2008 | Январь-апрель 2008 в % к январю-апрелю 2007 |
|--|---|---|
| Промышленность | 80,4 | 91,4 |
| Горнодобывающая | - | 104,1 |
| Обрабатывающая | 84,1 | 87,7 |
| Производство и распределение электроэнергии, газа и воды | 77,3 | 111,1 |
| Сельское хозяйство | 98,0 | 96,9 |
| Строительство | 57,8 | 115,6 |
| Розничная торговля | 88,5 | 92,2 |
| Грузооборот | 97,1 | 107,5 |
| Пассажиروоборот | 100,0 | 109,5 |
| Связь | 103,6 | 132,0 |



Сельское хозяйство

| | Январь-апрель 2009г. | В % к соответствующему периоду предыдущего года |
|---|----------------------|---|
| Реализация скота и птицы на убой в живой массе, тонн | 171,4 | 103,1 |
| Надоено молока коровьего, тонн | 1 290,0 | 93,8 |
| Получено яиц куриных, тыс. штук | 1 020,4 | 98,4 |
| Наличие основных зерновых культур – всего, тыс. тонн* | 14,0 | ... |
| пшеница | 14,0 | ... |

* На 1 мая 2009г.

Индекс цен

| | Апрель 2009г. к марту 2009г., % | Апрель 2009г. к декабрю 2008г., % |
|---------------------------------------|---------------------------------|-----------------------------------|
| Индекс потребительских цен | 100,9 | 103,7 |
| Продовольственные товары | 101,4 | 102,3 |
| Непродовольственные товары | 100,6 | 106,0 |
| Платные услуги | 100,5 | 103,5 |
| Индекс цен предприятий-производителей | 99,1 | 102,4 |
| Индекс цен в сельском хозяйстве | - | - |
| Индекс цен в строительстве | 100,2 | 100,2 |
| Индекс тарифов на услуги транспорта | 100,5 | 101,3 |
| Индекс тарифов на услуги связи | 100,0 | 99,8 |

ҚЫСҚАРТУЛАР

| | |
|-----------|--|
| АШМ | Қазақстан Республикасының Ауыл шаруашылығы министрлігі |
| ӘдМин | Қазақстан Республикасының Әділет министрлігі |
| БП ҚС АЕК | Қазақстан Республикасы Бас Прокуратурасының Құқықтық статистика және арнайы есеп комитеті |
| ДСМ | Қазақстан Республикасының Денсаулық сақтау министрлігі |
| ДСМ РСЭҚ | Қазақстан Республикасы Денсаулық сақтау министрлігінің Республикалық санитарлық-эпидемиологиялық қызметі |
| ЕДБ | Екінші деңгейдегі банктер |
| ЕХӘҚМ | Қазақстан Республикасының Еңбек және халықты әлеуметтік қорғау министрлігі |
| жкм | жолаушы-километр |
| ҚМ КБК | Қазақстан Республикасы Қаржы министрлігінің Кедендік бақылау комитеті |
| ҚМ | Қазақстан Республикасының Қаржы министрлігі |
| ҚМ СК | Қазақстан Республикасы Қаржы министрлігінің Салық комитеті |
| млн. | миллион |
| млрд. | миллиард |
| ОЭР | Отын-энергетикалық ресурстар |
| СА | Қазақстан Республикасы Статистика агенттігі |
| ткм | тонна-километр |
| ҰБ | Қазақстан Республикасының Ұлттық банкі |
| ІІМ | Қазақстан Республикасының Ішкі істер министрлігі |
| ШОК | Шағын және орта кәсіпкерлік |

СОКРАЩЕНИЯ

| | |
|-----------|---|
| АС | Агентство Республики Казахстан по статистике |
| БВУ | Банки второго уровня |
| КПСиСУ ГП | Комитет по правовой статистике и специальным учетам Генеральной прокуратуры Республики Казахстан |
| КТК МФ | Комитет таможенного контроля Министерства финансов Республики Казахстан |
| МВД | Министерство внутренних дел Республики Казахстан |
| МЗ | Министерство здравоохранения Республики Казахстан |
| млн. | миллионов |
| млрд. | миллиардов |
| МСП | Малое и среднее предпринимательство |
| МСХ | Министерство сельского хозяйства Республики Казахстан |
| МТСЗН | Министерство труда и социальной защиты населения Республики Казахстан |
| МЮ | Министерство юстиции Республики Казахстан |
| МФ | Министерство финансов Республики Казахстан |
| НБ | Национальный банк Республики Казахстан |
| НК МФ | Налоговый комитет Министерства финансов Республики Казахстан |
| РСЭС МЗ | Республиканская санитарно-эпидемиологическая служба Министерства здравоохранения Республики Казахстан |
| ткм | тонно-километр |
| пкм | пассажиры-километры |
| ТЭР | Топливо-энергетические ресурсы |

КӨРСЕТКІШТЕР ТІЗІМІ

| Көрсеткіш | Кезеңділік | Дереккөз |
|---|----------------------------|----------|
| А | | |
| Айырбастау бағамы | ай сайын | ҰБ |
| Асыл тұқымды шаруашылықтар саны | тоқсан сайын | АШМ |
| Аң аулау шаруашылығындағы өнім (жұмыстар, қызметтер) көлемі | жыл сайын | СА |
| Атаулы жалақы индексі | ай сайын | СА |
| Ауыл шаруашылығы малдары мен құстарының негізгі түрлерінің саны | ай сайын | СА |
| Ауыл шаруашылығының жалпы өнімі | ай сайын | СА |
| Б | | |
| Бағалар индексі | ай сайын | СА |
| Балық аулау және балық өсіру шаруашылығындағы өнім (жұмыстар, қызметтер) көлемі | жыл сайын | СА |
| Бөлшек сауда тауар айналымы көлемі | ай сайын | СА |
| Байланыс қызметтерінің көлемі | ай сайын | СА |
| Бос жұмыс орындарының саны | ай сайын | СА |
| Д | | |
| Денді дақылдарды жинау | қыркүйек, қазан, қараша | АШМ |
| Денді дақылдардың жиналған алқаптары | қыркүйек, қазан, қараша | АШМ |
| Денді дақылдардың шығымдылығы | қыркүйек, қазан, қараша | АШМ |
| Депозиттер | ай сайын | ҰБ |
| Е | | |
| Ең төменгі күнкөріс деңгейінің шамасы | ай сайын | СА |
| Еңбек өнімділігі | тоқсан сайын | СА |
| Еңбек делдалдығына өтініш жасағандар саны | тоқсан сайын | ЕХӘҚМ |
| Ж | | |
| Жалақы сақталмаған демалыстарда болған қызметкерлер саны | ай сайын | ЕХӘҚМ |
| Жалдамалы қызметкерлер саны | ай сайын | СА |
| Жалпы ішкі өнім | тоқсан сайын | СА |
| Жасырын жұмыссыздық деңгейі | ай сайын | СА |
| Жолаушылар тасымалдау көлемі | ай сайын | СА |
| Жолаушылар айналымы | ай сайын | СА |
| Жолаушылар тасымалдау | ай сайын | СА |
| Жүк тасымалдау көлемі | ай сайын | СА |
| Жүк тасымалдау | ай сайын | СА |
| Жүк айналымы | ай сайын | СА |
| Жұмысқа орналасқан азаматтар саны | тоқсан сайын | ЕХӘҚМ |
| Жұмыссыздық | ай сайын | СА |
| Жұмыссыздық деңгейі | ай сайын | СА |
| Жұмыссыз халық | ай сайын | СА |
| Жұмыспен қамту | ай сайын | СА |
| Жұмыспен қамту органдарында жұмыссыздар ретінде тіркелгендер саны | тоқсан сайын | ЕХӘҚМ |
| З | | |
| Зейнетақы және жәрдемақы алушылар саны | тоқсан сайын | ЕХӘҚМ |
| Зейнетақы (жәрдемақының) орташа мөлшері | тоқсан сайын | ЕХӘҚМ |
| И | | |
| Импорт | ай сайын | ҚМ КБК |
| К | | |
| Кәсіптік даярлау немесе қайта даярлау, біліктілік арттыруға бағытталғандар | ай сайын | ЕХӘҚМ |
| Кәсіпорындардың пайдалылығы | тоқсан сайын | СА |
| Кредиттер | ай сайын | ҰБ |

| Көрсеткіш | Кезеңділік | Дереккөз |
|---|--------------|------------|
| Қ | | |
| Қоғамдық жұмыстарға қатысқандар | ай сайын | ЕХӘҚМ |
| Қызметкерлер санының қозғалысы | ай сайын | СА |
| Қылмыстылық деңгейі | ай сайын | БП ҚС АЕК |
| Құрылыс жұмыстарының (қызметтер) көлемі | ай сайын | СА |
| М | | |
| Мал шаруашылығы өнімдерінің негізгі түрлерін өндіру | ай сайын | СА |
| Мал мен құстың өнімділігі | ай сайын | СА |
| Мемлекеттік бюджет табыстары | ай сайын | ҚМ |
| Мемлекеттік бюджет шығыстары | ай сайын | ҚМ |
| Монетарлық агрегаттар | ай сайын | ҰБ |
| Н | | |
| Нақты ақшалай табыс | ай сайын | СА |
| Нақты жалақы индексі | ай сайын | СА |
| Негізгі капиталға инвестициялар | ай сайын | СА |
| Негізгі дәнді дақылдардың бары | ай сайын | СА |
| Негізгі майлы дақылдардың бары | ай сайын | СА |
| О | | |
| Орман шаруашылығындағы өнім (жұмыстар, қызметтер) көлемі | жыл сайын | СА |
| Орташа жан басына атаулы ақшалай табыс | ай сайын | СА |
| Орташа айлық атаулы жалақы | ай сайын | СА |
| Орташа айлық жалақы | ай сайын | СА |
| Ө | | |
| Өндірістің толық тоқтауы | ай сайын | ЕХӘҚМ |
| Өндірістің тоқтап тұруына байланысты уақытша жұмыспен қамтылмаған қызметкерлер саны | ай сайын | ЕХӘҚМ |
| Өнеркәсіп өнімін заттай көрінісінде өндіру | ай сайын | СА |
| Өнеркәсіп өнімінің (тауарлар, қызметтер) көлемі | ай сайын | СА |
| Өнеркәсіп өндірісінің нақты көлем индексі | ай сайын | СА |
| С | ай сайын | ДСМ РСЭҚ |
| Сырқаттанулардың тіркелген оқиғаларының саны | | |
| Т | ай сайын | СА |
| Тіркелген жұмыссыздық деңгейі | ай сайын | ҰБ |
| Төлем балансы | тоқсан сайын | ЕХӘҚМ |
| Толық емес жұмыс күнінің режимінде жұмыспен қамтылған қызметкерлер саны | ай сайын | ЕХӘҚМ |
| Толық емес жұмыс күнінің режиміне ауысу | ай сайын | ЕХӘҚМ |
| Толық емес жұмыс күнінің режимінде ішінара жұмыс істегендер | ай сайын | БП ҚС АЕК |
| Тіркелген қылмыстар саны | ай сайын | СА |
| Тұрғын үй құрылысының көлемі | ай сайын | СА |
| Тұтыну бағалары | | |
| Х | ай сайын | ӘдМин, ДСМ |
| Халықтың табиғи қозғалысы | ай сайын | СА |
| Халық саны | ай сайын | ӘдМин, ИМ |
| Халықтың көші-қоны | | |
| Ш | ай сайын | СА |
| ШОК субъектілерінің өнім (тауарлар, қызметтер) шығару индексі | | |
| Э | тоқсан сайын | СА |
| Экономикалық белсенді халық | тоқсан сайын | СА |
| Экономикалық енжар халық | ай сайын | ҚМ КБК |

СПИСОК ПОКАЗАТЕЛЕЙ

| Показатель | Периодичность | Источник |
|---|---------------|----------|
| Б | | |
| Безработица | ежемесячно | АС |
| В | | |
| Валовая продукция сельского хозяйства | ежемесячно | АС |
| Валовой внутренний продукт | ежеквартально | АС |
| Величина прожиточного минимума | ежемесячно | АС |
| Г | | |
| Грузооборот | ежемесячно | АС |
| Д | | |
| Доходы государственного бюджета | ежемесячно | МФ |
| Депозиты | ежемесячно | НБ |
| Е | | |
| Естественное движение населения | ежемесячно | МЮ, МЗ |
| З | | |
| Занятость | ежемесячно | АС |
| И | | |
| Импорт | ежемесячно | КТК МФ |
| Инвестиции в основной капитал | ежемесячно | АС |
| Индекс выпуска продукции (товаров, услуг) субъектами МСП | ежемесячно | АС |
| Индекс физического объема промышленного производства | ежемесячно | АС |
| Индексы цен | ежемесячно | АС |
| К | | |
| Кредиты | ежемесячно | НБ |
| Количество племенных хозяйств | ежеквартально | МСХ |
| М | | |
| Миграция населения | ежемесячно | МЮ, МВД |
| Монетарные агрегаты | ежемесячно | НБ |
| Н | | |
| Наличие основных зерновых культур | ежемесячно | АС |
| Наличие основных масличных культур | ежемесячно | АС |
| О | | |
| Обменный курс | ежемесячно | НБ |
| Объем жилищного строительства | ежемесячно | АС |
| Объем промышленной продукции (товаров, услуг) | | |
| Объем продукции (работ, услуг) в лесном хозяйстве | ежегодно | АС |
| Объем продукции (работ, услуг) в рыболовстве, рыбоводстве | ежегодно | АС |
| Объем продукции (работ, услуг) в охотничьем хозяйстве | ежегодно | АС |
| Объем розничного товарооборота | ежемесячно | АС |
| Объем строительных работ (услуг) | ежемесячно | АС |
| Объем услуг связи | ежемесячно | АС |
| П | | |
| Пассажирооборот | ежемесячно | АС |
| Платежный баланс | ежеквартально | НБ |
| Потребительские цены | ежемесячно | АС |
| Производительность труда | ежеквартально | АС |
| Производство основных видов продукции животноводства | ежемесячно | АС |
| Производство промышленной продукции в натуральном выражении | ежемесячно | АС |
| Продуктивность скота и птицы | ежемесячно | АС |
| Перевозка грузов | ежемесячно | АС |
| Перевозка пассажиров | ежемесячно | АС |
| Р | | |
| Расходы государственного бюджета | ежемесячно | МФ |
| Реальный денежный доход | ежемесячно | АС |
| Рентабельность предприятий | ежеквартально | АС |

| Показатель | Периодичность | Источник |
|--|------------------------------|-----------|
| С | | |
| Сбор урожая зерновых культур | сентябрь, октябрь, ноябрь | МСХ |
| Среднедушевой номинальный денежный доход | месяц | АС |
| Среднемесячная заработная плата | ежемесячно | АС |
| Средний размер пенсий (пособий)..... | ежеквартально | МТСЗН |
| У | | |
| Убранные площади под зерновыми культурами | сентябрь, октябрь, ноябрь | МСХ |
| Уровень преступности | ежемесячно | КПСиСУ ГП |
| Урожайность зерновых культур | сентябрь, октябрь, ноябрь | МСХ |
| Ч | | |
| Численность населения | ежемесячно | АС |
| Число зарегистрированных случаев заболеваний | ежемесячно | РСЭС МЗ |
| Число зарегистрированных преступлений | ежемесячно | КПСиСУ ГП |
| Численность основных видов сельскохозяйственных животных и птицы | ежемесячно | АС |
| Численность получателей пенсий и пособий | ежеквартально | МТСЗН |
| Э | | |
| Экспорт | ежемесячно | КТК МФ |

Қазақстан Республикасының әлеуметтік-экономикалық дамуы

Бөлімдер мазмұнына
жауапты адамдар

| Бөлім атауы | Жауапты адамның аты-жөні, лауазымы | Телефоны |
|--|--|------------------|
| Әлеуметтік-экономикалық дамудың қысқаша қорытындылары Өңірлердің әлеуметтік-экономикалық дамуы | Әбутәліпова Дана Тілеуқызы <i>Стратегиялық жоспарлау және ақпаратты тарату департаментінің директоры</i> | 8(7172) 74-90-58 |
| Қысқа мерзімді экономикалық индикатор Жалпы ішкі өнім Еңбек өнімділігінің индекстері Іскерлік және тұтынушылық белсенділік Мемлекеттік қаржы Ақша-кредит статистикасы Кредиттер және ақша-кредит жүйесінің депозиттері | Тайжанов Қажығали Әбдиярұлы <i>Ұлттық шоттар және зерттеулер департаментінің директоры</i> | 8(7172) 74-90-59 |
| Күнкөрістің ең төменгі деңгейінің шамасы Бағалар | Кривко Нина Ивановна <i>Баға статистикасы департаментінің директоры</i> | 8(7172) 74-90-57 |
| Негізгі капиталға салынған инвестициялар Өнеркәсіп өндірісі Ауыл шаруашылығы Құрылыс Тұрғын үй құрылысы Шағын және орта кәсіпкерлік мониторингі | Епбаева Айгүл Тоқтарханқызы <i>Өндіріс статистикасы департаментінің директоры</i> | 8(7172) 74-90-56 |
| Отын-энергетикалық ресурстар (ОЭР) Сауда Көлік Байланыс | Якупова Зифа Рафиковна <i>Қызмет көрсету статистикасы департаментінің директоры</i> | 8(7172) 74-93-18 |
| Әлеуметтік-демографиялық көрсеткіштер Халық табыстары | Қасенова Әсия Қаналбайқызы <i>Демографиялық және әлеуметтік статистика департаментінің директоры</i> | 8(7172) 74-90-61 |
| Еңбек рыногы және еңбекақы төлеу | Әлімқұлов Сырым Мартжанұлы <i>Еңбек және үй шаруашылықтарын зерттеу департаментінің директоры</i> | 8(7172) 74-92-64 |
| Бизнес тіркелімі | Қосбергенов Сәкен Кәдіржанұлы <i>Тіркелімдер және сыныптауыштар департаментінің директоры</i> | 8(7172) 74-92-76 |

Социально-экономическое развитие Республики Казахстан**Ответственные лица
за содержание разделов**

| Наименование раздела | Ф.И.О., должность ответственного | Телефон |
|--|--|------------------|
| Краткие итоги социально-экономического развития Социально-экономическое развитие регионов | Абуталипова Дана Тлеуовна <i>Директор Департамента стратегического планирования и распространения информации</i> | 8(7172) 74-90-58 |
| Краткосрочный экономический индикатор Валовой внутренний продукт Индексы производительности труда Деловая и потребительская активность Государственные финансы Денежно-кредитная статистика Кредиты и депозиты денежно-кредитной системы | Тайжанов Кажигали Абдиярович <i>Директор Департамента национальных счетов и исследований</i> | 8(7172) 74-90-59 |
| Величина прожиточного минимума Цены | Кривко Нина Ивановна <i>Директор Департамента статистики цен</i> | 8(7172) 74-90-57 |
| Инвестиции в основной капитал Мониторинг малого и среднего предпринимательства Промышленное производство Сельское хозяйство Строительство Жилищное строительство | Епбаева Айгуль Токтархановна <i>Директор Департамента статистики производства</i> | 8(7172) 74-90-56 |
| Топливо-энергетические ресурсы (ТЭР) Торговля Транспорт Связь | Якупова Зифа Рафиковна <i>Директор Департамента статистики услуг</i> | 8(7172) 74-93-18 |
| Социально-демографические показатели Доходы населения | Касенова Асия Каналбаевна <i>Директор Департамента демографической и социальной статистики</i> | 8(7172) 74-90-61 |
| Рынок труда и оплата труда | Алимкулов Сырым Мартжанович <i>Директор Департамента статистики труда и обследований домашних хозяйств</i> | 8(7172) 74-92-64 |
| Бизнес регистр | Косбергенов Сакен Кадыржанович <i>Директор Департамента регистров и классификаций</i> | 8(7172) 74-92-76 |

