

ҚАЗАҚСТАН РЕСПУБЛИКАСЫ СТАТИСТИКА АГЕНТТІГІ

«Қазақстан Республикасының Азаматтық кодексіне (ерекше бөлігі)» сәйкес бұл материал көбейтуге (көшіруге) жатпайды, статистикалық ақпараттарды өз жарияланымдарында (басылымдарында) пайдаланған жағдайда Қазақстан Республикасы Статистика агенттігіне сілтеме жасау міндетті.

В соответствии с «Гражданским кодексом Республики Казахстан (особенная часть)» данный материал не подлежит размножению (копированию), при использовании статистической информации в своих публикациях (изданиях) обязательна ссылка на Агентство Республики Казахстан по статистике.

ҚАЗАҚСТАН РЕСПУБЛИКАСЫНЫҢ ӘЛЕУМЕТТІК-ЭКОНОМИКАЛЫҚ ДАМУЫ

СОЦИАЛЬНО-ЭКОНОМИЧЕСКОЕ РАЗВИТИЕ РЕСПУБЛИКИ КАЗАХСТАН

2009 жылғы қаңтар-ақпан
январь-февраль 2009 года

Астана 2009

**ҚАЗАҚСТАН РЕСПУБЛИКАСЫНЫҢ
ӘЛЕУМЕТТІК-ЭКОНОМИКАЛЫҚ ДАМУЫ**

**СОЦИАЛЬНО-ЭКОНОМИЧЕСКОЕ РАЗВИТИЕ
РЕСПУБЛИКИ КАЗАХСТАН**

**Ай сайынғы ақпараттық-талдамалы
журнал**

**Ежемесячный информационно-аналитический
журнал**

1991 жылдан бастап шығады

Издается с 1991 года

Құрылтайшы: Қазақстан Республикасы
Статистика агенттігі

Учредитель: Агентство Республики Казахстан по
статистике

Бас редактор – А. Мешімбаева

Главный редактор – А. Мешимбаева

«Қазақстан Республикасының әлеуметтік-экономикалық дамуы» баяндамасы ай сайынғы негізде үш томда құрастырылады: талдамалы баяндама, біраз жылдар деректерімен электрондық тасымалдаушыда (CD-диск) кестелік материал, шағын жинақ.

Доклад **«Социально-экономическое развитие Республики Казахстан»** формируется на ежесючной основе в трех томах: аналитический доклад, табличный материал с данными за ряд лет на электронном носителе (CD-диск), карманный сборник.

Баяндама есепті айда Қазақстан Республикасы әлеуметтік-экономикалық дамуының барлық негізгі көрсеткіштерін қамтиды.

Доклад включает все основные показатели социально-экономического развития Республики Казахстан за отчетный месяц.

Ай сайынғы негізде мемлекеттік және орыс тілдерінде жарияланады. Мемлекеттік басқару қызметкерлері, ғылыми орталар және мүдделі тұлғаларға арналған. Баяндаманың толық мәтінін Қазақстан Республикасы Статистика агенттігінің www.stat.kz веб-порталынан алуға болады.

Публикуется на государственном и русском языках на ежесючной основе. Предназначен для работников государственного управления, научных кругов и заинтересованных лиц. Полный текст доклада доступен на веб-портале Агентства Республики Казахстан по статистике www.stat.kz.

Мекен-жайы: Қазақстан Республикасы, 010000 Астана қаласы, Сол жағалау, Министрліктер Үйі, Орынбор көшесі 8, 2 үй
Қазақстан Республикасы Статистика агенттігі
Телефон: 8 (7172) 74-92-95
Факс: 8 (7172) 74-95-46
Электрондық мекен-жай: stat@mail.online.kz
Веб-сайт: <http://www.stat.kz>

Адрес: Республика Казахстан, 010000 г. Астана, Левый берег, Дом Министерств, улица Орынбор 8, д. 2
Агентство Республики Казахстан по статистике
Телефон: 8 (7172) 74-92-95
Факс: 8 (7172) 74-95-46
Электронный адрес: stat@mail.online.kz
Веб-сайт: <http://www.stat.kz>

Шартты белгілер:

Условные обозначения:

- – құбылыс жоқ
0,0 – болмашы шама
... – деректер жоқ

- – явление отсутствует
0,0 – незначительная величина
... – данные отсутствуют

Таралымы: 300 дана
Көлемі = 14,81 ЕБТ

Тираж: 300 экз.
Объем = 14,81 УПЛ

Журнал Қазақстан Республикасының Мәдениет, ақпарат және қоғамдық келісім министрлігінде 2002 жылғы 14 тамызда тіркелген №3156-Ж

Журнал зарегистрирован в Министерстве культуры, информации и общественного согласия Республики Казахстан 14 августа 2002г. №3156-Ж

МАЗМҰНЫ

1. НЕГІЗГІ КӨРСЕТКІШТЕР	5
1.1 Әлеуметтік-экономикалық дамудың қысқаша қорытындылары	5
2. ӘЛЕУМЕТТІК-ДЕМОГРАФИЯЛЫҚ КӨРСЕТКІШТЕР	8
2.1 Халық саны	8
2.2 Халық көші-қоны	9
2.3 Халықтың ауру-сырқаулығы	10
2.4 Халықты зейнетақымен қамтамасыз ету және әлеуметтік қорғау	11
2.5 Қылмыстылық	12
3. ТҰРМЫС ДЕҢГЕЙІ	13
3.1 Халықтың табыстары	13
3.2 Күнкөрістің ең төменгі деңгейінің шамасы	14
4. ЕҢБЕК РЫНОГЫ ЖӘНЕ ЕҢБЕКАҚЫ ТӨЛЕУ	15
4.1 Жалдамалы жұмыспен қамту	15
4.2 Жұмыссыздық және жұмыспен қамту	16
4.3 Еңбекақы төлеу	17
5. БАҒАЛАР	18
5.1 Тұтыну бағаларының индексі	18
5.2 Өндіруші кәсіпорындар бағасының индексі	19
5.3 Ауыл шаруашылығындағы баға индексі	20
5.4 Құрылыстағы баға индексі	21
5.5 Тұрғын үй рыногындағы баға	23
5.6 Көтерме сауда бағаларының индексі	24
5.7 Байланыс және көлік қызметтері тарифтерінің индексі	25
5.8 Сыртқы сауда бағасының индексі	26
6. ҰЛТТЫҚ ЭКОНОМИКА	27
6.1 Қысқа мерзімді экономикалық индикатор	27
6.2 Негізгі капиталға салынған инвестициялар	28
6.3 Отын-энергетикалық ресурстар (ОЭР)	29
6.4 Бизнес тіркелімі	30
7. САУДА	31
7.1 Бөлшек сауда	31
7.2 Ресурстар балансы және жекелеген тауарларды пайдалану	32
7.3 Сыртқы сауда айналымы	33
8. ЭКОНОМИКАНЫҢ НАҚТЫ СЕКТОРЫ	34
8.1 Өнеркәсіп өндірісі	34
8.2 Ауыл шаруашылығы	35
8.3 Құрылыс	36
8.4 Тұрғын үй құрылысы	37
8.5 Көлік	38
8.6 Байланыс	40
8.7 Шағын және орта кәсіпкерлік мониторингі	41
8.8 Іскерлік және тұтынушылық белсенділік	43
9. ҚАРЖЫ ЖҮЙЕСІ	44
9.1 Мемлекеттік қаржы	44
9.2 Ақша-кредит статистикасы	45
9.3 Ақша-кредит жүйесінің кредиттері мен депозиттері	46
10. ӨНІРЛЕРДІҢ ӘЛЕУМЕТТІК-ЭКОНОМИКАЛЫҚ ДАМУЫ	47

СОДЕРЖАНИЕ

1. ОСНОВНЫЕ ПОКАЗАТЕЛИ	63
1.1 Краткие итоги социально-экономического развития	63
2. СОЦИАЛЬНО-ДЕМОГРАФИЧЕСКИЕ ПОКАЗАТЕЛИ	66
2.1 Численность населения	66
2.2 Миграция населения	67
2.3 Заболеваемость населения	68
2.4 Пенсионное обеспечение и социальная защита населения	69
2.5 Преступность	70
3. УРОВЕНЬ ЖИЗНИ	71
3.1 Доходы населения	71
3.2 Величина прожиточного минимума	72
4. РЫНОК ТРУДА И ОПЛАТА ТРУДА	73
4.1 Занятость по найму	73
4.2 Безработица и обеспечение занятости	74
4.3 Оплата труда	75
5. ЦЕНЫ	76
5.1 Индекс потребительских цен	76
5.2 Индекс цен предприятий-производителей	77
5.3 Индекс цен в сельском хозяйстве	78
5.4 Индекс цен в строительстве	79
5.5 Цены на рынке жилья	81
5.6 Индекс цен оптовых продаж	82
5.7 Индексы тарифов на услуги транспорта и связи	83
5.8 Индексы цен внешней торговли	84
6. НАЦИОНАЛЬНАЯ ЭКОНОМИКА	85
6.1 Краткосрочный экономический индикатор	85
6.2 Инвестиции в основной капитал	86
6.3 Топливо-энергетические ресурсы (ТЭР)	87
6.4 Бизнес регистр	88
7. ТОРГОВЛЯ	89
7.1 Розничная торговля	89
7.2 Баланс ресурсов и использования отдельных товаров	90
7.3 Внешнеторговый оборот	91
8. РЕАЛЬНЫЙ СЕКТОР ЭКОНОМИКИ	92
8.1 Промышленное производство	92
8.2 Сельское хозяйство	93
8.3 Строительство	94
8.4 Жилищное строительство	95
8.5 Транспорт	96
8.6 Связь	98
8.7 Мониторинг малого и среднего предпринимательства	99
8.8 Деловая и потребительская активность	101
9. ФИНАНСОВАЯ СИСТЕМА	102
9.1 Государственные финансы	102
9.2 Денежно-кредитная статистика	103
9.3 Кредиты и депозиты денежно-кредитной системы	104
10. СОЦИАЛЬНО-ЭКОНОМИЧЕСКОЕ РАЗВИТИЕ РЕГИОНОВ	105
ҚЫСҚАРТУЛАР	121
СОКРАЩЕНИЯ	121
КӨРСЕТКІШТЕР ТІЗІМІ	122
СПИСОК ПОКАЗАТЕЛЕЙ	124

1. НЕГІЗГІ КӨРСЕТКІШТЕР

1.1 ӘЛЕУМЕТТІК-ЭКОНОМИКАЛЫҚ ДАМУДЫҢ ҚЫСҚАША ҚОРЫТЫНДЫЛАРЫ

ҚЫСҚА МЕРЗІМДІ ЭКОНОМИКАЛЫҚ ИНДИКАТОР

Қысқа мерзімді экономикалық индикатор 2009 жылғы қаңтар-ақпанда 2008 жылғы қаңтар-ақпанға қарағанда 96,3% құрды. Қысқа мерзімді экономикалық индикаторды есептеу жеделділікті қамтамасыз ету мақсатында жүзеге асырылады және ЖІӨ-ң 67-68%-н құрайтын ауыл шаруашылығы, өнеркәсіп, құрылыс, сауда, көлік және байланыс сияқты негізгі салалар бойынша шығарылым индекстерінің өзгеруіне негізделеді.

ТҰРМЫС ДЕҢГЕЙІ

2009 жылғы қаңтарда халықтың **орташа жан басына атаулы ақшалай табыстары** баға бойынша 31297 теңгені құрды. Өсім 2008 жылғы қаңтармен салыстырғанда атаулы ақшалай табыстар үшін 15,0% құрды, нақты ақшалай табыстар үшін - 5,8%.

ЕҢБЕК РЫНОГЫ ЖӘНЕ ЕҢБЕКАҚЫ ТӨЛЕУ

2009 жылғы ақпанда **жұмыссыздар саны**, бағалау бойынша 598,5 мың адамды құрды. Жұмыссыздық деңгейі экономикалық белсенді халық санына 7,1% құрды. Жұмыспен қамту органдарында жұмыссыздар ретінде тіркелгендер саны 2009 жылғы ақпанның соңына 66,5 мың адамды құрды немесе экономикалық белсенді халық санына 0,8%. Жасырын жұмыссыздық деңгейі, бағалау бойынша экономикалық белсенді халық санының 1,9% құрды.

2009 жылғы қаңтарда қызметкерлерге есептелген **орташа айлық атаулы жалақы** 61378 теңгені құрды. 2008 жылғы қаңтарға қарағанда өсім 12,7% болды. Нақты жалақы индексі 2008 жылғы қаңтарға 103,7% құрды.

БАҒА

Тұтыну бағаларының индексі 2009 жылғы ақпанда 2008 жылғы желтоқсанмен салыстырғанда 101,1% құрды. Азық-түлік тауарларына бағалар 0,8%, азық-түлік емес тауарлар және ақылы қызметтер көрсетуге 1,4%-дан артты. Өнеркәсіп өнімін өндіруші кәсіпорындар бағалары 2009 жылғы ақпанда 2008 жылғы желтоқсанмен салыстырғанда 11,3% төмендеді.

ҰЛТТЫҚ ЭКОНОМИКА

2008 жылғы қаңтар-желтоқсанда жедел деректер бойынша **жалпы ішкі өнім көлемі** ағымдағы бағаларда 15907,0 млрд. теңгені құрды. 2007 жылғы сәйкес кезеңмен салыстырғанда нақты ЖІӨ-нің өсуі 3,2% құрды. ЖІӨ құрылымында тауар өндіру үлесі ЖІӨ-нен 45,0% құрды, қызмет көрсету – 52,5%.

2009 жылғы қаңтар-ақпанда **негізгі капиталға салынған инвестициялар көлемі** 373,1 млрд. теңгені құрды, бұл өткен жылғы сәйкес кезеңге қарағанда 9,7% аз.

САУДА

Есепті кезеңде **бөлшек сауда тауар айналымы** (қоғамдық тамақтандыру айналымынсыз) 164,3 млрд. теңгені құрып, 2008 жылғы қаңтар-ақпанмен салыстырғанда 2,2% азайды.

2009 жылғы қаңтарда **сыртқы сауда айналымы** (ұйымдаспаған сауда есебінсіз) 4,4 млрд. АҚШ долл. құрып, 2008 жылғы қаңтармен салыстырғанда 41,6% азайды. Экспорт 2,6 млрд. АҚШ долл. құрды (50,5% азайды), импорт – 1,8 млрд. АҚШ долл. (21,4% азайды).

ЭКОНОМИКАНЫҢ НАҚТЫ СЕКТОРЫ

2009 жылғы қаңтар-ақпанда **өнеркәсіп өндірісінің көлемі** ағымдағы бағаларда 1014,4 млрд. теңгені құрды, бұл 2008 жылғы қаңтар-ақпанға қарағанда 3,2% кем. Өңдеу өнеркәсібінде (88,6%) және электр энергиясын, газ бен суды өндіру және бөлуде (92,2%) төмендеу байқалады. Кен өндіру өнеркәсібінде өсім 1,5% құрды. 2009 жылғы қаңтар-ақпанда **ауыл шаруашылығы жалпы өнімінің көлемі** ағымдағы бағаларда 83,9 млрд. теңгені құрып, 2008 жылғы қаңтар-ақпанмен салыстырғанда 4,7% артты.

2009 жылғы қаңтар-ақпанда **жүк айналымының көлемі** 50,5 млрд. ткм (коммерциялық жүк тасымалдаумен айналысатын көліктік емес ұйымдар мен кәсіпкерлердің жүк айналымы көлемінің бағалауы есебімен) құрып, 2008 жылғы тиісті кезеңмен салыстырғанда 10,2% төмендеді.

Тіркелген заңды тұлғалар саны 2009 жылғы 1 наурызға 286334 бірлікті құрап, өткен жылғы сәйкес кезеңмен салыстырғанда 5,5% артты, оның ішінде 50 адамнан кем қызметкерлері бар - 271122 бірлік. Жұмыс істеп тұрған заңды тұлғалар саны 181712-ні құрды, оның ішінде 167522 бірлік – шағын кәсіпорындар. Республикадағы шағын бизнес субъектілерінің саны 205582 бірлікті құрап, өткен жылғы тиісті кезеңмен салыстырғанда 7,0% артты.

ҚАРЖЫ ЖҮЙЕСІ

Мемлекеттік бюджет табысы 2009 жылғы 1 ақпанға 206,6 млрд. теңгені, шығындар 128,9 млрд. теңгені құрды. 2008 жылғы тиісті кезеңмен салыстырғанда табыс 4,5% азайып, шығын 9,5% артты.

2008 жылғы III тоқсанда **кәсіпорындар мен ұйымдардың қаржы нәтижесі табыс ретінде** 1536,7 млрд. теңге сомасында қалыптасты, бұл 2007 жылғы сәйкес кезеңдегі деңгейден 63,5% жоғары. Пайдалылық деңгейі 43,5% құрды. Есеп берген кәсіпорындардың жалпы санынан залалды кәсіпорындар үлесі - 36,0%. Екінші деңгейдегі банктердің экономика саласына кредиттік салымдары 2009 жылғы қаңтар соңына 7385,7 млрд. теңгені құрап, өткен жылғы тиісті кезеңмен салыстырғанда 2,0% артты. Ұзақ мерзімді кредиттердің үлесі салмағы 80,1%, шетелдік валютадағы кредиттер 44,7% құрды. Банк жүйесіндегі депозиттер көлемі 5256,3 млрд. теңгені құрады, бұл 2008 жылғы тиісті кезеңге қарағанда 34,1% артық. Халық депозиттері 3,2% артып, 1480,8 млрд. теңгені құрды.

Негізгі әлеуметтік-экономикалық көрсеткіштер мониторингі

2009 жылғы қаңтар

	2009 жылғы қаңтар	2009 жылғы қаңтар 2008 жылғы қаңтарға, %	2009 жылғы қаңтар 2008 жылғы желтоқсанға, %
Әлеуметтік-демографиялық көрсеткіштер			
Кезең соңына халық саны, мың адам	15 797,3	101,3	100,1
Халықтың табиғи өсімі (азаю), мың адам	19,4	125,1	147,7
Көші-қондық өсім (азаю), мың адам	-0,2	42,7	20,8
Тыныс алу мүшелері туберкулезімен ауыру тіркелген оқиғалар саны, адам	1 334	96,3	122,9
ВИЧ-инфекциясын тасымалдаушылар саны, адам	162	88,5	93,6
Тіркелген қылмыстар саны, мың оқиға	8,7	89,5	85,6
Қылмыстылық деңгейі	66,0	89,2	...
Тұрмыс деңгейі			
Орташа жан басына атаулы ақшалай табыс (бағалау), теңге	31 297	115,0	91,0
Нақты ақшалай табыс (бағалау), теңге	...	105,8	90,8
Ең төменгі күнкөріс деңгейінің шамасы, теңге	12 262	108,6	100,7
Еңбек рыногы және еңбекақы төлеу			
Жұмыссыздар саны, мың адам (бағалау)	584,7	101,5	104,0
Тіркелген жұмыссыздар саны, мың адам	57,1	94,4	118,0
Жұмыссыздық деңгейі, % (бағалау)	6,9
Тіркелген жұмыссыздар үлесі, %	0,7
Жасырын жұмыссыздық деңгейі, % (бағалау)	1,7
Бір қызметкердің орташа айлық атаулы жалақысы, теңге	61 378	112,7	84,2
Нақты жалақы индексі, %	...	103,7	83,9
Баға			
Тұтыну бағаларының индексі, %	...	108,7	100,3
Өнеркәсіп өнімін өндірушілердің бағалары индексі, %	...	71,0	87,1
Тіркелген қылмыстар саны, мың оқиға	...	116,8	100,2
Қылмыстылық деңгейі	...	108,6	100,3
Тұрмыс деңгейі			
Көлік қызметтері тарифтерінің индексі, %	...	104,5	98,8
Байланыс қызметтері тарифтерінің индексі, %	...	110,5	99,8
Экспорттық жеткізілімдер бағаларының индексі, %	...	100,0	100,1
Экспорттық жеткізілімдер бағаларының индексі, %	...	69,6	81,5
Импорттық түсімдер бағаларының индексі, %	...	105,8	93,2
Ұлттық экономика			
Қысқа мерзімді экономикалық индикатор. % (ауыл шаруашылығы, өнеркәсіп, құрылыс, сауда, көлік, байланыс – алты саланың нақты өсу қарқыны бойынша есептеледі)	1 039,1	97,1	73,4
Жалпы ішкі өнім, млрд. теңге
Негізгі капиталға инвестициялар, млрд. теңге	162,9	86,1	30,2
Сауда			
Өткізудің барлық арналары бойынша бөлшек сауда тауар айналымы, млрд. теңге (қоғамдық тамақтандыру қызметтері есебінсіз)	168,6	99,9	67,1
Сыртқы сауда, млрд. АҚШ доллары	4,4	58,4	55,6
Тауарлар экспорты, млрд. АҚШ доллары	2,6	49,5	60,5
Тауарлар импорты, млрд. АҚШ доллары	1,8	78,6	49,9
Экономиканың нақты секторы			
Өнеркәсіп өнімінің (тауарлар, қызметтер) көлемі, млрд. теңге	489,2	98,2	89,6
Ауыл шаруашылығы жалпы өнімінің көлемі, млрд. теңге	42,6	104,4	44,2
Құрылыс жұмыстарының көлемі, млрд. теңге	62,2	82,7	35,2
Көліктің барлық түрлерімен жүк тасымалдау, млн. тонна	143,1	95,7	72,8
Көліктің барлық түрлерімен жүк тасымалдау, млрд. ткм	25,4	89,0	82,1
Байланыс қызметтерінің көлемі, млрд. теңге	36,7	107,5	92,7
Өнеркәсіптегі кәсіпкерлік сенімділік индексі	-3
Саудадағы кәсіпкерлік сенімділік индексі	9
Тұтынушылардың сезіну индексі	2
Сатып алу тілегінің индексі	4
Қаржы жүйесі			
Ақша массасы М3, млрд. теңге	5 970,4	129,9	95,3
Айналыстағы қолма-қол ақша, млрд. теңге	714,1	105,4	83,2
Банк жүйесіндегі депозиттер, млрд. теңге	5 256,2	134,1	97,2
Халық депозиттері, млрд. теңге	1 480,8	103,2	100,5
Экономика және халықтың ЕДБ кредиттері, млрд. теңге	7 385,7	102,0	99,1
ЕДБ ұзақ мерзімді кредиттік салымдары, млрд. теңге	5 921,9	101,9	99,8

Негізгі әлеуметтік-экономикалық көрсеткіштер мониторингі

2009 жылғы ақпан

	2009 жылғы қаңтар-ақпан	2009 жылғы ақпан	2009 жылғы қаңтар-ақпан 2008 жылғы қаңтар-ақпанға, %-бен	2009 жылғы ақпан 2008 жылғы ақпанға, %-бен	2009 жылғы ақпан 2009 жылғы қаңтарға, %-бен
Әлеуметтік-демографиялық көрсеткіштер					
Кезең соңына халық саны, мың адам
Халықтың табиғи өсімі (азаю), мың адам
Көші-қондық өсім (азаю), мың адам
Тыныс алу мүшелері туберкулезімен ауыру тіркелген оқиғалар саны, адам
ВИЧ-инфекциясын тасымалдаушылар саны, адам
Тіркелген қылмыстар саны, мың оқиға
Қылмыстылық деңгейі
Тұрмыс деңгейі					
Орташа жан басына атаулы ақшалай табыс (бағалау), теңге
Нақты ақшалай табыс (бағалау), теңге
Ең төменгі күнкөріс деңгейінің шамасы, теңге	...	12 241	...	105,9	99,8
Еңбек рыногы және еңбекақы төлеу					
Жұмыссыздар саны, мың адам (бағалау)	...	598,5	...	104,1	102,4
Тіркелген жұмыссыздар саны, мың адам	...	66,5	...	103,2	116,4
Жұмыссыздық деңгейі, % (бағалау)	...	7,1
Тіркелген жұмыссыздар үлесі, %	...	0,8
Жасырын жұмыссыздық деңгейі, % (бағалау)	...	1,9
Бір қызметкердің орташа айлық атаулы жалақысы, теңге
Нақты жалақы индексі, %
Баға					
Тұтыну бағаларының индексі, %	108,7	108,7	100,8
Өнеркәсіп өнімін өндірушілердің бағалары индексі, %	71,3	71,6	101,9
Ауыл шаруашылығының бағалары индексі, %	115,7	114,7	100,2
Құрылыстағы бағалар индексі, %	108,6	108,5	100,4
Көтерме сауда бағаларының индексі, %	104,7	104,8	101,3
Көлік қызметтері тарифтерінің индексі, %	111,0	111,5	101,4
Байланыс қызметтері тарифтерінің индексі, %	99,9	99,9	99,9
Экспорттық жеткізілімдер бағаларының индексі, %
Импорттық түсімдер бағаларының индексі, %
Ұлттық экономика					
Қысқа мерзімді экономикалық индикатор, % (ауыл шаруашылығы, өнеркәсіп, құрылыс, сауда, көлік, байланыс – алты саланың нақты өсу қарқыны бойынша есептеледі)	2 122,6	1 083,5	96,3	95,3	95,2
Жалпы ішкі өнім, млрд. теңге (2008 жылғы қаңтар-желтоқсан)	15 907,0	...	103,2
Негізгі капиталға инвестициялар, млрд. теңге	373,1	210,2	90,3	94,4	128,5
Сауда					
Өткізудің барлық арналары бойынша бөлшек сауда тауар айналымы, млрд. теңге (қоғамдық тамақтандыру қызметтері есебінсіз)	332,9	164,3	97,8	95,5	96,6
Сыртқы сауда, млрд. АҚШ доллары
Тауарлар экспорты, млрд. АҚШ доллары
Тауарлар импорты, млрд. АҚШ доллары
Экономиканың нақты секторы					
Өнеркәсіп өнімінің (тауарлар, қызметтер) көлемі, млрд. теңге	1 014,4	524,0	96,8	95,3	91,0
Ауыл шаруашылығы жалпы өнімінің көлемі, млрд. теңге	83,9	41,3	104,7	105,1	95,8
Құрылыс жұмыстарының көлемі, млрд. теңге	133,2	71,1	88,6	94,6	114,1
Көліктің барлық түрлерімен жүк тасымалдау, млн. тонна	277,7	134,6	95,9	96,2	94,1
Көліктің барлық түрлерімен жүк тасымалдау, млрд. ткм	50,5	25,1	89,8	90,7	98,6
Байланыс қызметтерінің көлемі, млрд. теңге	69,6	32,9	104,2	100,7	89,4
Өнеркәсіптегі кәсіпкерлік сенімділік индексі	...	-2
Саудадағы кәсіпкерлік сенімділік индексі	...	+4
Тұтынушылардың сезіну индексі	...	-4
Сатып алу тілегінің индексі	...	+1
Қаржы жүйесі					
Ақша массасы М3, млрд. теңге
Айналыстағы қолма-қол ақша, млрд. теңге
Банк жүйесіндегі депозиттер, млрд. теңге
Халық депозиттері, млрд. теңге
Экономика және халықтың ЕДБ кредиттері, млрд. теңге
ЕДБ ұзақ мерзімді кредиттік салымдары, млрд. теңге
2008 жылғы III тоқсандағы кәсіпорындар мен ұйымдардың пайдалылығы, %	43,5
Кәсіпорындар мен ұйымдардың дебиторлық берешегі (2008 жылғы III тоқсан соңына), млрд. теңге	5 947,8	...	136,2
Кәсіпорындар мен ұйымдардың міндеттемелер бойынша берешегі (2008 жылғы III тоқсан соңына), млрд. теңге	13 744,1	...	133,7

- кешіктіріліп құрастырылған көрсеткіштер алдыңғы кестеде берілген.

2. ӘЛЕУМЕТТІК-ДЕМОГРАФИЯЛЫҚ КӨРСЕТКІШТЕР

2.1 ХАЛЫҚ САНЫ

	мың адам		
	Барлық халық	Қала халқы	Ауыл халқы
2008 жылғы 1 ақпанға	15 581,6	8 242,2	7 339,4
2009 жылғы 1 ақпанға	15 797,3	8 438,1	7 359,2

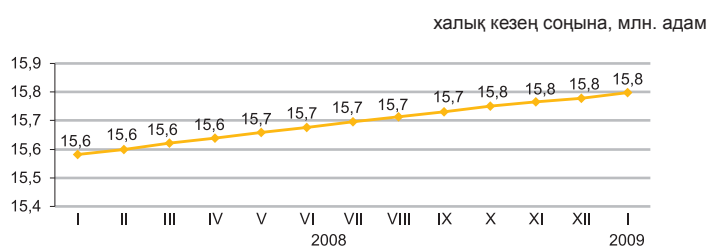

Еліміздегі халық саны 2009 жылғы 1 ақпанға ағымдағы деректер бойынша 15,8 млн. адамды құрады. 2009 жылғы қаңтармен салыстырғанда ол 0,1%-ға артты, бұл туғандар санының артуына және халық өлімінің төмендеуіне ықпал етті.

Халықтың табиғи қозғалысы

	Адам		1000 адамға	
	2008 жылғы қаңтар	2009 жылғы қаңтар	2008 жылғы 1 ақпанға	2009 жылғы 1 ақпанға
Туғандар	31 508	33 220	20,6	23,0
Өлгендер	16 033	13 859	10,2	9,7
Табиғи өсім (кему)	15 475	19 361	10,4	13,3
Некелер	8 218	8 966	9,4	8,7
Ажырасулар	2 783	2 914	2,3	2,3

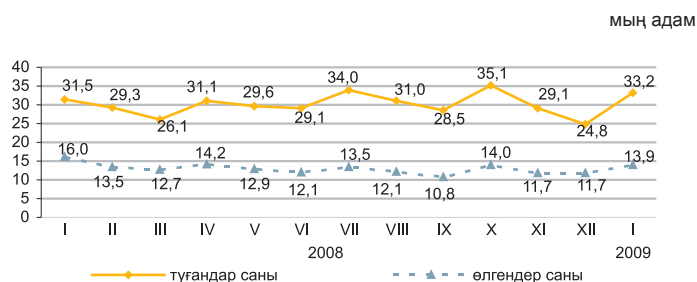

Халық өлімі себептерінің негізгі топтарының арасында барынша көп үлес салмағын, бұрынғыша, қан айналымы жүйесі аурулары алады (51,2%).

Өлімнің негізгі себептері бойынша өлгендердің құрылымы

	Өлгендер саны, адам		Үлес салмағы, %	
	2008 жылғы қаңтар	2009 жылғы қаңтар	2008 жылғы қаңтар	2009 жылғы қаңтар
Барлығы	16 033	13 859	100	100
қан айналымы жүйесінің ауруларынан жаңа өскіндерден	8 568	7 102	53,4	51,2
жазатайым оқиғалардан, улану мен жарақаттанудан	1 771	1 643	11,0	11,9
тыныс органдары ауруларынан	1 895	1 484	11,8	10,7
ас қорыту органдары ауруларынан	971	726	6,1	5,2
инфекциялық және паразитарлық аурулардан	802	715	5,1	5,2
басқа аурулардан	320	299	2,0	2,2
	1 706	1 890	10,6	13,6

2.2 ХАЛЫҚ КӨШІ-ҚОНЫ

2009 жылғы қаңтардағы халықтың көші-қоны

адам

	Халық көші-қонының айырымы	Келгені	Кеткені
барлығы			
2008 жылғы қаңтар	524	26 496	25 972
2009 жылғы қаңтар	-224	29 392	29 616
сыртқы көші-қон			
2008 жылғы қаңтар	524	2 605	2 081
2009 жылғы қаңтар	-224	2 465	2 689
ішкі көші-қон			
2008 жылғы қаңтар	0	23 891	23 891
2009 жылғы қаңтар	0	26 927	26 927

Сыртқы көші-қонның өзгеруі

адам

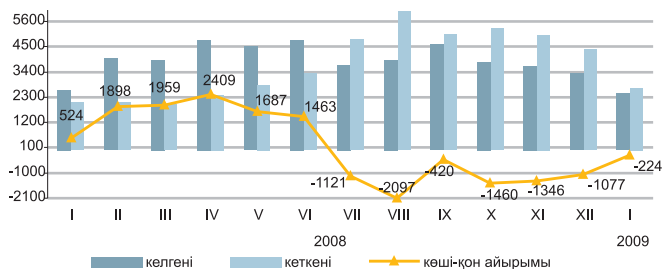

2009 жылғы қаңтарда 2008 жылғы қаңтармен салыстырғанда Қазақстанға келгендер саны 5,4%-ға азайды, ал Қазақстаннан кеткендер саны 29,2%-ға көбейді.

Еліміздегі негізгі көші-қон алмасуы ТМД елдерімен болуда. ТМД мемлекеттерімен келгендердің және сол елдерге кеткендердің үлесі тиісінше 68,8% және 94,1% құрады.

Ел ішіндегі қоныс аударатын көшіп-қонушылар саны 12,7%-ға артты. Өңіраралық қоныс аударуда халық көші-қонының оң айырмасы еліміздің 5 өңірінде байқалды, оның ішінде шамасы бойынша ең көбі Астана қаласында (2,8 мың), Алматы қаласында (0,6 мың адам).

Этностық сипаты бойынша көші-қон ағынының құрылымы

жалпы санына пайызбен

	Келгендер		Кеткендер	
	2008 жылғы қаңтар	2009 жылғы қаңтар	2008 жылғы қаңтар	2009 жылғы қаңтар
Барлығы	100	100	100	100
Қазақтар	68,1	67,3	5,6	5,7
Орыстар	20,3	18,8	69,5	65,4
Украиндар	1,5	1,7	8,8	10,4
Немістер	1,5	1,3	4,9	6,5
Басқалар	8,6	10,9	11,2	12,0

2009 жылғы қаңтардағы халықтың көші-қоны (барлық ағындар)

адам

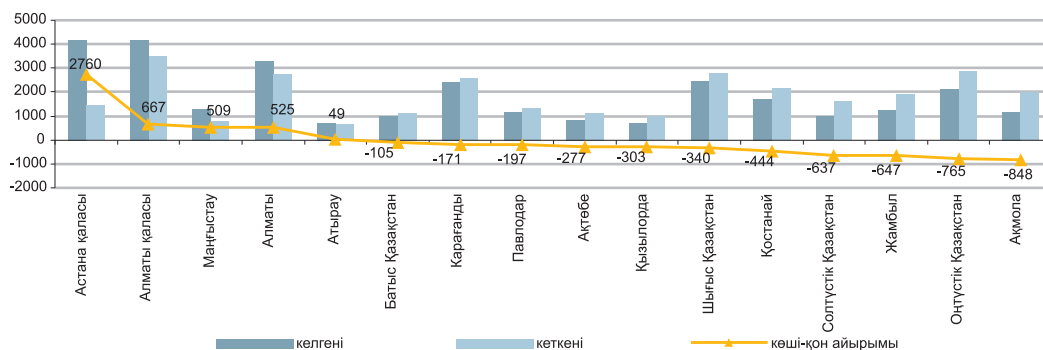

2.3 ХАЛЫҚТЫҢ АУРУ-СЫРҚАУЛЫҒЫ

(ДСМ РСЭС деректері бойынша)

	Тыныс органдарының туберкулезі	АҚТҚ жұқпасы
2007 жыл	18 837	1 973
2008 жыл	17 029	2 318
2008 жылғы қаңтар	1 384	183
2009 жылғы қаңтар	1 334	162



Тіркелген жұқпалы аурулардың арасында аса кең тарағаны жоғары тыныс жолдарының өткір жұқпасы – 100 мың адамға шаққанда 11448,1 оқиға, ішектің өткір жұқпасы – 83,2, тыныс органдарының туберкулезі – 100,2, вирустық гепатит – 53,6, мерез – 44,1, битшендік – 22,2 және қышыма – 18,1 болды.

Жекелеген жұқпалы ауру түрлерімен халықтың ауру-сырқаулығының өсуі

	пайызбен	
	2009 жылғы қаңтар	2008 жылғы қаңтарға
Бактериялық дизентерия	94,7	79,1
Диагнозы алғашқы рет қойылған бруцеллез	100,0	1,3 есе
Ротавирус энтериті	108,7	2,2 есе
Эхинококкоз	1,8 есе	3,6 есе

Ең көп таралған ауру-сырқауға шалдығу оқиғаларының тіркелген саны

	2008 жылғы қаңтар-желтоқсан, бірлік	өткен жылғы тиісті кезеңге %-бен	2009 жылғы қаңтар, бірлік	өткен жылғы тиісті кезеңге %-бен
Қызамық				
барлығы	3350	122,9	25	8,6
одан 14 жасқа дейінгі балалар	2929	117,6	18	7,0
ауылды жер	1124	4,2 есе	-	-
Ротавирус энтериті				
барлығы	3079	115,0	326	108,7
одан 14 жасқа дейінгі балалар	3007	114,8	324	108,0
ауылды жер	632	130,6	61	2,2 есе
Бактериялық дизентерия				
барлығы	3815	112,7	107	94,7
одан 14 жасқа дейінгі балалар	2240	124,6	59	101,7
ауылды жер	868	115,9	19	79,1
Диагнозы алғашқы рет қойылған бруцеллез				
барлығы	2577	111,7	56	100,0
одан 14 жасқа дейінгі балалар	305	101,0	13	2,2 есе
ауылды жер	2178	111,3	48	1,3 есе
Эхинококкоз				
барлығы	825	92,9	103	1,8 есе
одан 14 жасқа дейінгі балалар	213	124,0	26	2,2 есе
ауылды жер	420	88,4	68	3,6 есе

2.4 ХАЛЫҚТЫ ЗЕЙНЕТАҚЫМЕН ҚАМТАМАСЫЗ ЕТУ ЖӘНЕ ӘЛЕУМЕТТІК ҚОРҒАУ

(ЕХӘҚМ деректері бойынша)

	Тағайындалған зейнетақы (жәрдемақы) орташа мөлшері, теңге	Алушылар саны, мың адам
Зейнетақы		
2006	9898	1637,1
01.01.2008ж.	10654	1635,0
01.01.2009ж.	13418	1640,5
Мемлекеттік әлеуметтік жәрдемақы		
2006	7528	646,0
01.01.2008ж.	8366	639,1
01.01.2009ж.	11319	651,6
Арнаулы мемлекеттік жәрдемақы		
2006	2690	1124,0
01.01.2008ж.	2801	1132,0
01.01.2009ж.	2934	1155,3
Мемлекеттік тұрғын үйлік көмек¹⁾		
2006	916,7	127,7
01.01.2008ж.	1028,1	114,8
01.01.2009ж.	1450,9	191,0
Мемлекеттік атаулы әлеуметтік көмек		
2007	921,8	224,8
01.03.2008ж.	1777,6	146,3
01.03.2009ж.	1964,4	137,5

¹⁾ «Алушылар саны» бағанында мың отбасы көрсетілген

Орташа мөлшері мен зейнетақы (жәрдемақы) алушылар саны

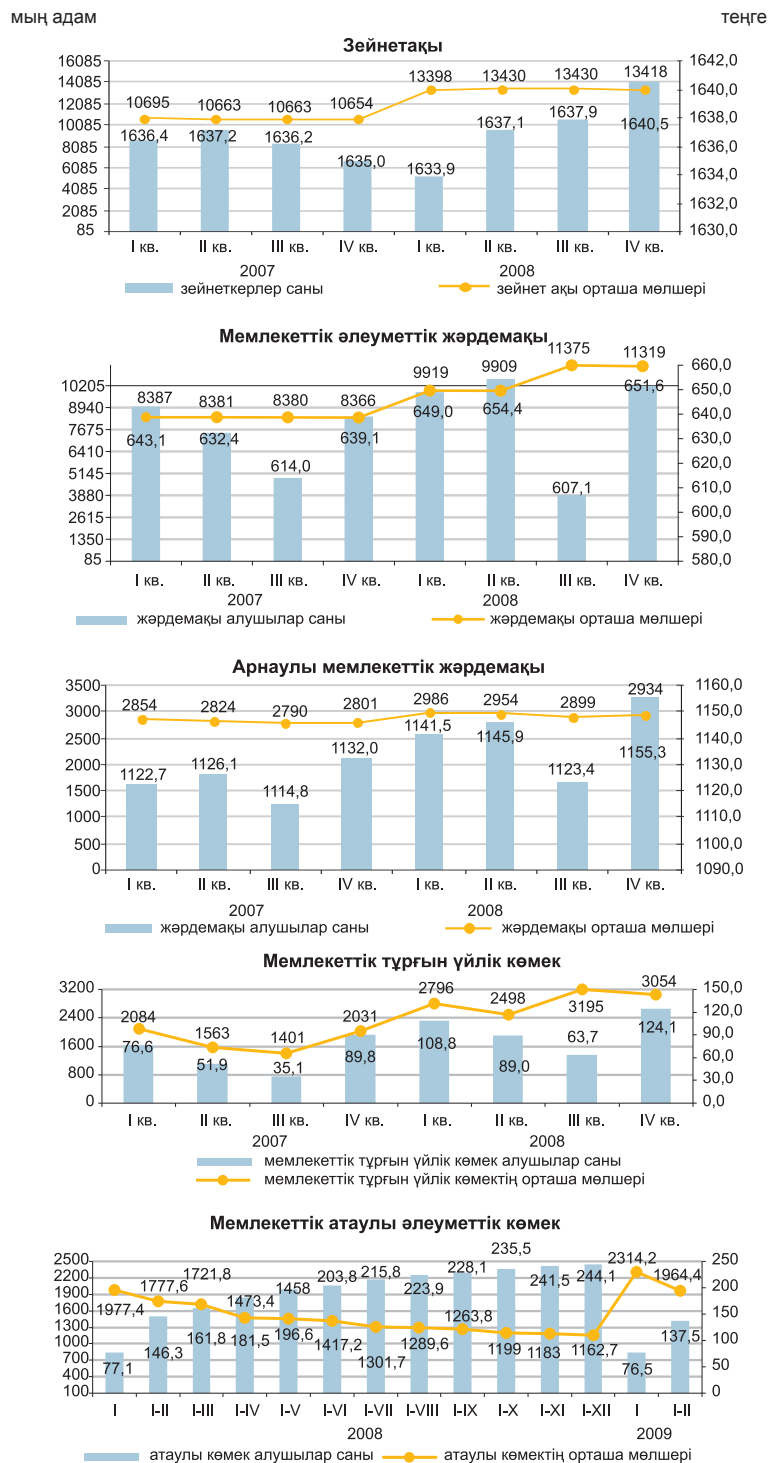

2009 жылғы 1 қаңтарда зейнетақы мен жәрдемақы алушылардың саны 1,2%-ға өсті, тағайындалған зейнетақы мөлшері 25,9%-ға өсті (нақты көріністегі өсімі – 7,6%) және 13 418 теңгені құрады. 2009 жылғы 1 қаңтарда тағайындалған тұрғын үйлік көмек мөлшерінің өткен жылғы көрсеткішке ара салмағы 41% асып түсті. Тағайындалған атаулы әлеуметтік көмектің орташа мөлшері ағымдағы жылғы 1 наурызда 1 964 теңгені құрады, оны 137 мыңнан астам адам алды.

2.5 ҚЫЛМЫСТЫЛЫҚ

(БП ҚС АЕК деректері бойынша)

	Тіркелген қылмыстар саны	оқиғалар	
		әйелдерге қатысты	кәмелетке толмағандарға қатысты
2007 жыл	128 064	35 034	6 274
2008 жыл	127 478	35 131	5 769
2008 жылғы қаңтар	9 719	2 823	445
2009 жылғы қаңтар	8 702	2 430	336

Халықтың 10 000 адамына шаққандағы қылмыстылық деңгейі

	Барлығы
2007 жыл	82,8
2008 жыл	81
2008 жылғы қаңтар	74
2009 жылғы қаңтар	66

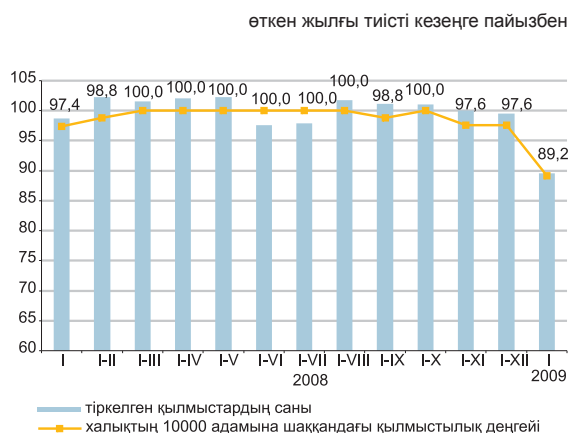

Есепті кезеңде тергелген қылмыстар бойынша тұтастай республика бойынша материалдық залалдың анықталған сомасы 37019,6 млн. теңге болды (2008 жылғы 1 айда - 1034,7 млн. теңге), оның 40,8%-ы - экономикалық қызмет саласындағы қылмыстар салдарынан материалдық залал (55,8%), 58,9%-ы - меншікке қарсы қылмыстар салдарынан (33,2%).

Республиканың құқық қорғау органдары қылмыс жасаған 4531 адамды анықтады (2008 жылғы қаңтардан 7,2%-ға аз), қылмыстық жауапкершілікке 3653 адам тартылған, бұл 2008 жылғы тиісті кезеңнен 1,4%-ға аз. Қылмысы әшкереленген адамдардың ішінде 12,6%-ын - әйелдер (2008 жылғы қаңтарда - 11,7%), 9%-ын - кәмелетке толмағандар (8,7%) құрады. Мемлекеттік қызметті атқарушылардың үлесіне 2,8% (2,6%) келеді. Бұрын қылмыс жасаған адамдардың үлес салмағы - 7,4% (9,9%) құрады.

Қазақстан бойынша орташа алғанда әрбір оныншы қылмыскер қылмысты - мас күйінде, әрбір үшіншісі - топ құрамында жасаған. Қылмыс жасап, анықталған адамдардың ең көп бөлігін жұмыссыздар - 74,6% құрады, бұл өткен жылғы тиісті кезеңдегі деңгейде.

Қылмыстар санаттары бойынша

	2009 жылғы қаңтар	қорытындыға пайызбен	өткен жылғы тиісті кезеңге %-бен
Тіркелген қылмыстар саны – барлығы, оқиғалар	8 702	100	89,5
одан			
Жеке адамға қарсы жасалған қылмыстар	557	6,4	97,9
Қасақана кісі өлтіру және кісі өлтіруге оқталу	127	1,5	107,6
Денсаулыққа қасақана ауыр зиян келтіру	152	1,7	103,4
Денсаулыққа қасақана орташа ауыр зиян келтіру	103	1,2	89,6
Меншікке қарсы жасалған қылмыстар	5 516	63,4	85,2
Бөтен адамның мүлкін ұрлау	3 454	39,7	89,8
Қоғамдық қауіпсіздік пен қоғамдық тәртіпке қарсы жасалған қылмыстар	483	5,6	80,6
Бұзақылық	360	4,1	77,1
Халықтың денсаулығына қарсы жасалған қылмыстар	863	9,9	110,1
Есірткіге байланысты қылмыстар	825	9,5	108,4
Көлік қылмыстары	263	3,0	90,1
Мемлекеттік қызмет мүддесіне қарсы жасалған қылмыстар	176	2,0	106,0
Әскери қылмыстар	46	0,5	164,3
Билігін пайдаланып қиянат жасау, билікті асыра пайдалану немесе әрекетсіздік	18	0,2	2,2 есе
Өзара қарым-қатынастың жарғылық ережелерін бұзу	12	0,1	120,0
Бөлімді немесе қызмет орнын өз бетінше тастап кету	11	0,1	157,1

3. ТҰРМЫС ДЕҢГЕЙІ

3.1 ХАЛЫҚТЫҢ ТАБЫСТАРЫ

Халықтың орташа жан басына шаққандағы атаулы ақшалай табыстары (бағалау)

	теңге
	Атаулы ақшалай табыс
2006 жыл	19 152
2007 жыл	25 226
I тоқсан	22 839
II тоқсан	24 021
III тоқсан	25 789
IV тоқсан	28 255
2008 жыл	30 497
I тоқсан	28 136
II тоқсан	29 941
III тоқсан	31 807
IV тоқсан	32 104

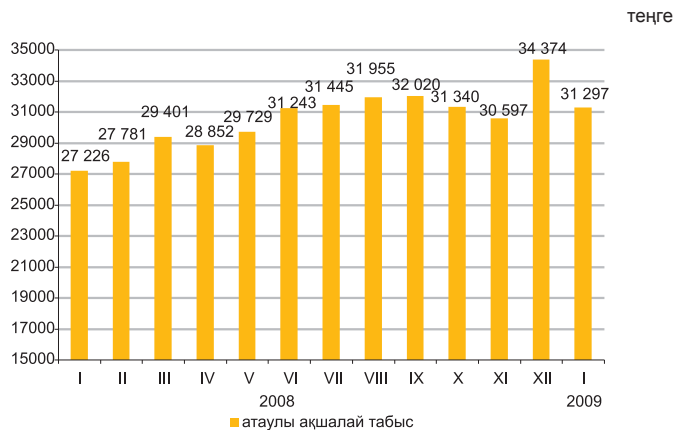

2009 жылғы қаңтарда халықтың орташа жан басына шаққандағы атаулы ақшалай табысы 31297 теңгені құрады, бұл 2008 жылғы қаңтарда қарағанда 15,0%-ға жоғары, нақты ақшалай табыс көрсетілген кезеңде 5,8%-ға өсті.

	өткен жылғы тиісті кезеңге пайызбен
	2009 жылғы қаңтар
Атаулы ақшалай табыстардың индексі	115,0
Нақты ақшалай табыстардың индексі	105,8

2009 жылғы қаңтардағы табыстарды бағалау

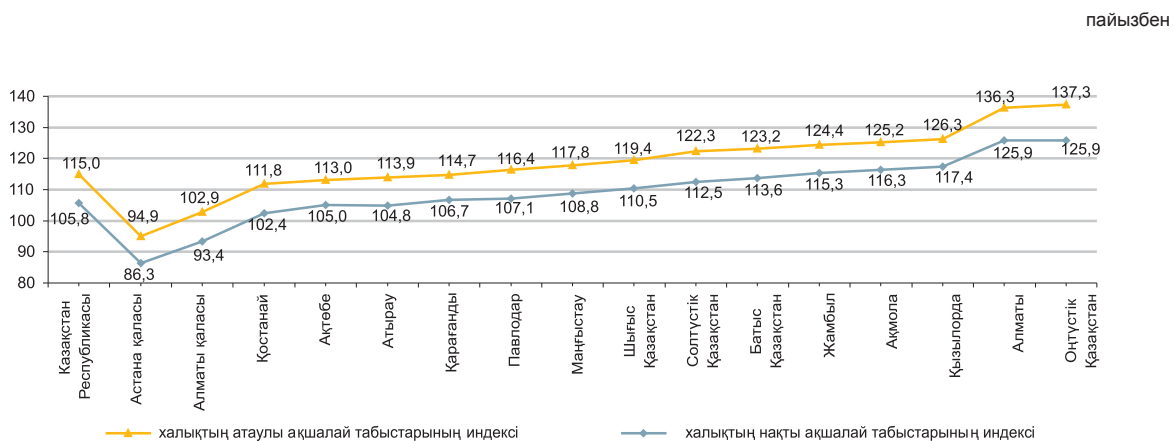

3.2 КҮНКӨРІСТІҢ ЕҢ ТӨМЕНГІ ДЕҢГЕЙІНІҢ ШАМАСЫ

орта есеппен бір жылға, теңгемен

2006 жыл	8 410
2007 жыл	9 653
2008 жыл	12 364

бір айға, теңгемен

2007 жылғы ақпан	8 653
2008 жылғы ақпан	11 557
2009 жылғы ақпан	12 241

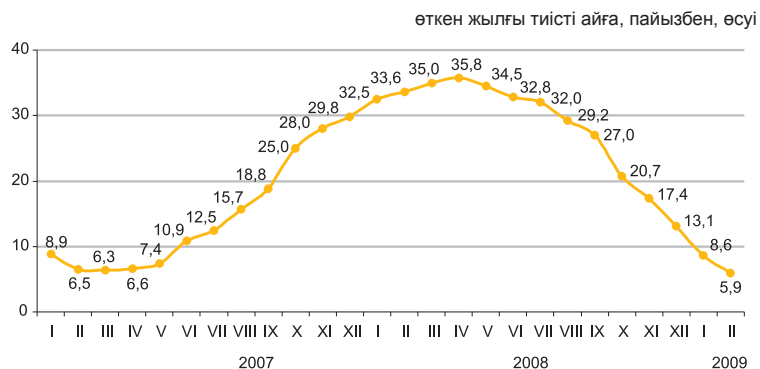

2009 жылғы ақпанда өткен жылғы тиісті аймен салыстырғанда негізгі тамақ өнімдерін тұтынудың ең төменгі нормаларынан есептелген орташа халықтың жан басына шаққандағы күнкөрістің ең төменгі деңгейінің шамасы 5,9%-ға өсті.

	пайызбен			Құрылымы
	2009 жылғы ақпан	2009 жылғы ақпан 2009 жылғы қаңтарға	2009 жылғы ақпан 2008 жылғы желтоқсанға	
Күнкөрістің ең төменгі деңгейінің шамасы	12 241	99,8	100,5	100,0
соның ішінде				
азық-түлік тауарлары	7 345	99,8	100,5	60,0
азық-түлік емес тауарлар мен ақылы қызметтер	4 896	99,8	100,5	40,0

Азық-түлік жиынтығының құрылымы

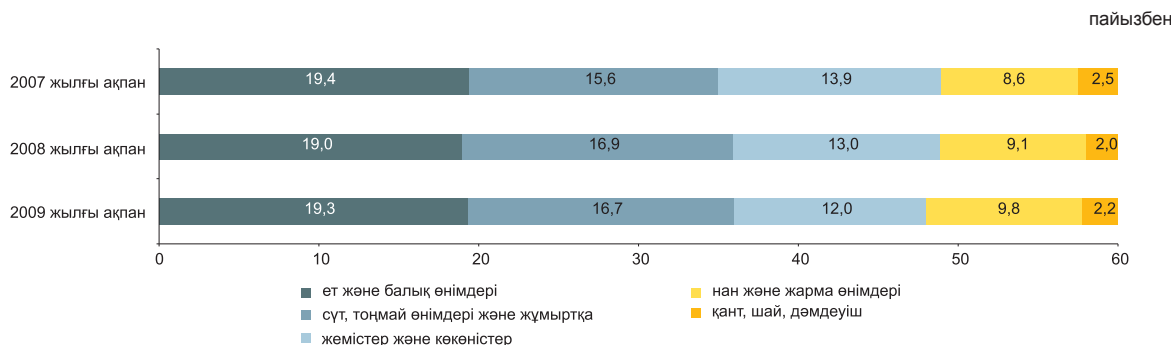

Әлеуметтік-демографиялық топтар бойынша

	Күнкөрістің ең төменгі деңгейінің шамасы, теңгемен			Күнкөрістің ең төменгі деңгейінің шамасымен ара салмағы, пайызбен
	барлық	азық-түлік тауарлары	азық-түлік емес тауарлар мен ақылы қызметтер	
Орта есеппен халықтың жан басына шаққанда	12 241	7 345	4 896	100,0
балалар, 13 жасқа дейінгі	9 710	5 826	3 884	79,3
жасөспірімдер, 14-17 жастағы				
жас жігіттер	15 443	9 266	6 177	126,2
қыздар	11 832	7 099	4 733	96,7
еңбекке қабілетті халық, 18 жастан жоғары:				
ерлер	14 602	8 762	5 840	119,3
әйелдер	11 595	6 957	4 638	94,7
зейнеткерлер мен қарт адамдар	11 445	6 867	4 578	93,5

4. ЕҢБЕК РЫНОГЫ ЖӘНЕ ЕҢБЕКАҚЫ ТӨЛЕУ

4.1 ЖАЛДАМАЛЫ ЖҰМЫСПЕН ҚАМТУ

	Жалдамалы қызметкерлер саны, мың адам	
	барлығы*	оның ішінде ірі және орта кәсіпорындарда
2007 жыл	3 262,0	2 852,9
2008 жыл		
I тоқсан	3 321,1	2 922,5
II тоқсан	3 353,2	2 952,8
III тоқсан	3 367,4	2 965,3
IV тоқсан	3 367,2	2 953,3
2009 жыл	3 329,1	2 917,3
қаңтар	3329,1	2917,3

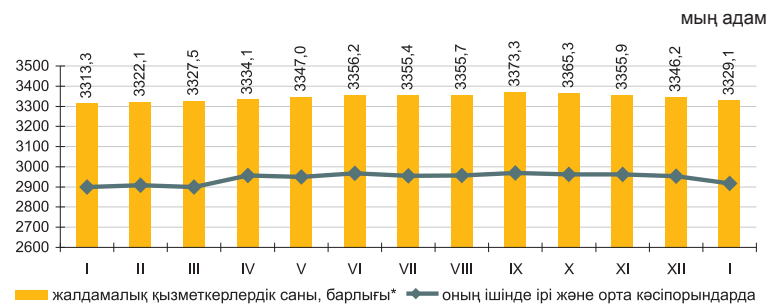

2009 жылғы қаңтарда жалдамалы қызметкерлер саны 3329,1 мың адамды құрады, оның ішінде ірі және орта кәсіпорындарда – 2917,3 мың адам, бұл 2008 жылғы өткен аймен салыстырғанда 17,1 мың адамға (0,6%-ға) аз.

2009 жылғы қаңтарда ірі және орта кәсіпорындарда 48,2 мың адам қабылданды. Әр түрлі себептермен 64,4 мың адам ірі және орта кәсіпорындардан жұмыстан шықты.

2009 жыл қаңтардың соңында ірі және орта кәсіпорындарда (0,7% тізімдік санға) 23,2 мың бос орындарды толтырылмады. Бұл 2008 жылдың желтоқсанына қарағанда (6,1%-ға) 1,4 мың бірлікке аз.

	2009 жылғы қаңтар		
	мың адам	2008 жылғы желтоқсанға %-бен	2008 жылғы қаңтарға %-бен
Барлығы*	3329,1	99,5	100,5
оның ішінде ірі және орта кәсіпорындарда	2917,3	99,4	100,6

Экономикалық қызметтің жекелеген түрлері бойынша жалдамалы қызметкерлердің бары және қозғалысы туралы ақпарат

	2009 жылғы қаңтар			
	жалдамалы қызметкерлер саны	қабылданған қызметкерлер	жұмыстан шыққан қызметкерлер	одан қысқартылуы мен таратылуына байланысты
Барлығы*	2 917,3	48,2	64,4	4,0
Өнеркәсіп	709,3	8,6	15,3	1,0
Құрылыс	203,0	5,8	10,0	1,0
Сауда; автомобильдерді, тұрмыстық бұйымдар мен жеке пайдаланатын заттарды жөндеу	119,0	4,5	6,2	0,3
Көлік және байланыс	274,4	4,9	5,2	0,3
Қаржы қызметі	71,0	1,0	2,7	0,2
Жылжымайтын мүлікпен жасалатын операциялар, жалға беру және тұтынушыларға қызмет ұсыну	197,3	4,4	5,6	0,5
Мемлекеттік басқару	250,7	3,8	3,3	0,1
Білім беру	583,6	6,4	5,7	-
Денсаулық сақтау және әлеуметтік қызметтер ұсыну	285,4	4,6	3,8	-
Қызметтің өзге де түрлері	223,6	4,2	6,6	0,6

2009 қаңтарда жалдамалы қызметкерлердің саны*

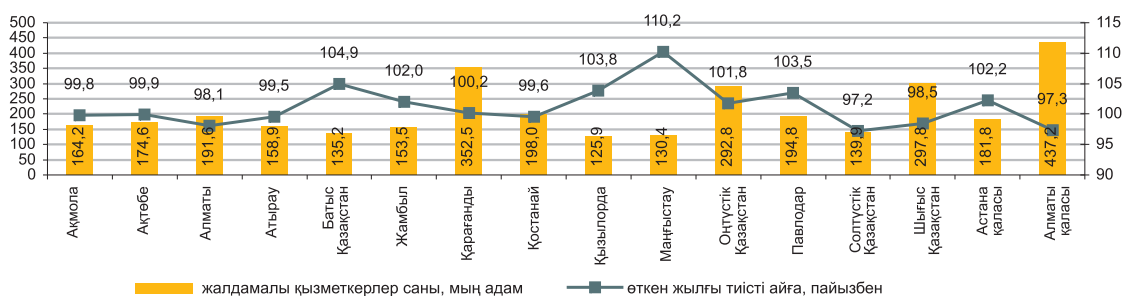

* Кәсіпкерлік қызметпен айналысатын ШК қызметкерлері есебінсіз.

4.2 ЖҰМЫССЫЗДЫҚ ЖӘНЕ ЖҰМЫСПЕН ҚАМТУ

(СА және ЕХӘҚМ деректері бойынша)

	Жұмыссыздық деңгейі, %-бен	Экономикалық тұрғыдан белсенді халық санында тіркелген жұмыссыздар үлесі, %-бен
2007 жыл	7,3	0,7
2008 жыл	6,6*	0,6
I тоқсан	6,9	1,0
II тоқсан	6,6	0,9
III тоқсан	6,4	0,8
IV тоқсан	6,6	0,6
2009 жылғы қаңтар	6,9*	0,7
2009 жылғы ақпан	7,1*	0,8

* Бағалау.

Жұмыссыздар саны, ХЕҰ әдіснамасы бойынша, 2009 жылғы ақпан айында бағалау бойынша 598,5 мың адамды, жұмыссыздық деңгейі – 7,1% құрады. Жұмыссыздар ретінде ЕХӘҚМ органдарында 66,5 мың адам ресми тіркелген (0,8%).

Сонымен қатар, еңбек рыногында жасырын жұмыссыздық тіркеледі – толық емес жұмыс аптасына немесе қысқартылған жұмыс күніне қызметкерлерді ауыстыру тәжірибесі, жалақы сақтауынсыз демалыс беру. Бағалау бойынша ағымдағы жылғы ақпанда жасырын жұмыссыздық деңгейі экономикалық тұрғыдан белсенді халықтың 1,9%-ын құрады.

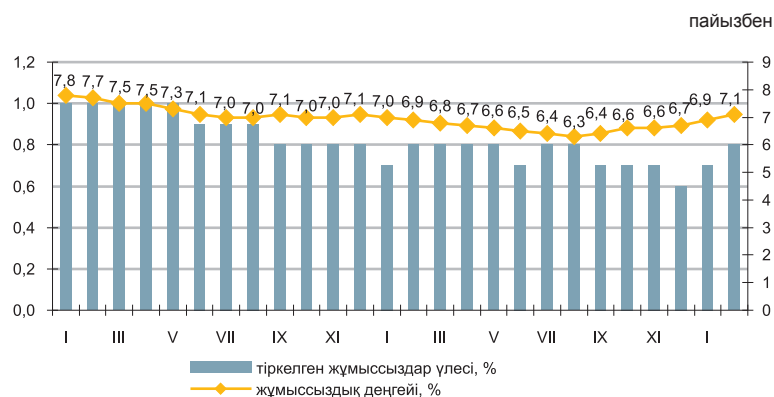

	2008 жылғы IV тоқсан		
	мың адам	2008 жылғы III тоқсанға %-бен	2007 жылғы IV тоқсанға %-бен
Экономикалық тұрғыдан белсенді халық	8 421,4	99,5	102,0
Жұмыспен қамтылған халық	7 862,1	99,2	102,4
жалдамалы қызметкерлер	5 229,9	99,8	103,9
өз бетінше жұмыспен қамтылғандар	2 632,2	97,9	99,5
Жұмыссыздар	559,3	103,5	96,6
Экономикалық тұрғыдан енжар халық	3 410,5	101,4	99,3

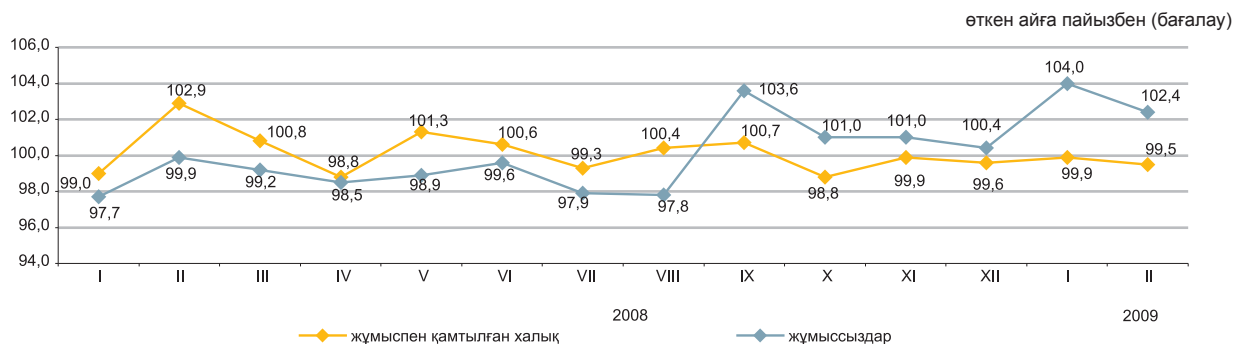

	2009 жылғы ақпан	
	мың адам	2009 жылғы қаңтарға %-бен
Еңбек делдалдығына өтінішпен келгендер саны	28,9	113,9
Жұмысқа орналастырылған азаматтар саны	15,1	139,7
Жұмыссыздар ретінде жұмыспен қамту органдарында тіркелген тұлғалардың саны	66,5	116,4
Кәсіби даярлауға немесе қайта даярлауға, біліктілігін арттыруға жіберілгендер	3,4	7 есе
Қоғамдық жұмыстарға қатысқандар	10,9	92,1

	2009 жылғы 1 наурызға	2009 жылғы қаңтарға %-бен
Өндірісін толық тоқтатқан, бірлік	41	2,2 есе
Толық емес жұмыс уақыты режиміне көшу (өндіріс көлемін ішінара тоқтату, қысқарту, жұмыс режимінің өзгеруі), бірлік	482	196,7
Жұмысшылардың саны, адам: жалақы сақтауынсыз демалыста болғандар;	20 513	195,7
толық емес жұмыс уақыты режимінде жұмыс істейтіндер	58 085	2,3 есе
жабдықтардың, өндірістің тоқтап тұруы себебінен уақытша жұмыс істемейтіндер	6 427	124,6

4.3 ЕҢБЕКАҚЫ ТӨЛЕУ

өткен жылғы тиісті кезеңге пайызбен

	Атаулы жалақы индексі	Нақты жалақы индексі
2006 жыл	119,8	110,3
2007 жыл	128,7	116,1
2007 жылғы қаңтар	126,5	116,6
2008 жылғы қаңтар-желтоқсан	114,1	97,5
2008 жылғы қаңтар	119,1	100,4
2009 жылғы қаңтар	112,7	103,7

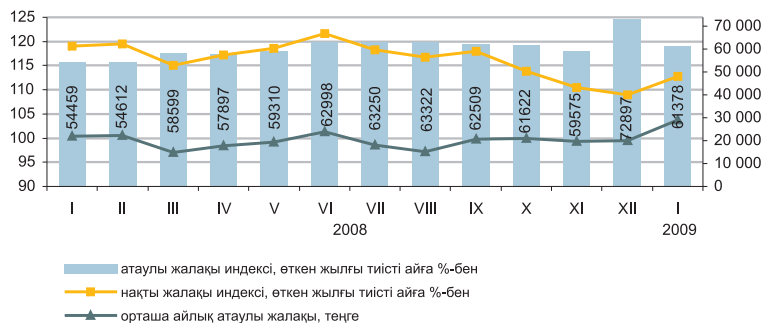

2009 жылғы қаңтарда бір қызметкердің орташа айлық атаулы жалақысы 61378 теңгені құрады.

Жалдамалы жұмыспен қамтылған қызметкерлер еңбекақысының артуы 2009 жылғы қаңтарда 2008 жылғы сәйкес аймен салыстырғанда балық өсіру, балық аулау және қаржы қызметін қоспағанда экономикалық қызметтің барлық түрлерінде белгіленді. Еңбекақы төлеудің ең жоғарғы деңгейі қаржы қызметінде және жылжымайтын мүлікпен операциялар, көлік пен байланыс салаларында сақталады.

	Орташа айлық атаулы жалақы, теңге	Орташа республикалық деңгейге %-бен	Өткен жылғы тиісті айға %-бен	
			атаулы жалақы индексі	нақты жалақы индексі
Қызметтің барлық түрі бойынша	61 378	100,0	112,7	103,7
Ауыл шаруашылығы, аңшылық және орман шаруашылығы	27 673	45,1	118,4	108,9
Балық өсіру, балық аулау	24 044	39,2	97,2	89,4
Өнеркәсіп	72 142	117,6	112,2	103,2
Құрылыс	78 652	128,1	112,9	103,8
Сауда; автомобильдерді, тұрмыстық бұйымдарды және жеке пайдаланатын заттарды жөндеу	61 870	100,8	113,2	104,2
Қонақ үйлер мен мейрамханалар	67 851	110,5	109,5	100,7
Көлік және байланыс	79 504	129,5	111,3	102,4
Қаржы қызметі	130 860	213,2	92,7	85,3
Жылжымайтын мүлікпен жасалатын операциялар, жалға беру және тұтынушыларға қызмет көрсету	94 359	153,7	116,6	107,2
Мемлекеттік басқару	51 400	83,7	114,4	105,3
Білім беру	38 539	62,8	118,7	109,2
Денсаулық сақтау және әлеуметтік қызмет көрсету	42 309	68,9	123,2	113,3

2008-2009жж. қаңтарда орташа айлық жалақы

теңге

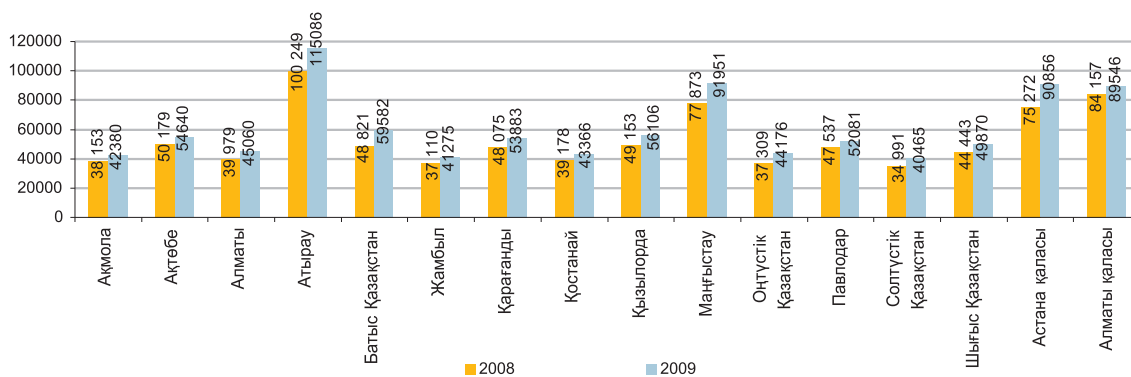

5. БАҒАЛАР

5.1 ТҰТЫНУ БАҒАЛАРЫНЫҢ ИНДЕКСІ

	кезең соңына, өткен жылғы желтоқсанға пайызбен
2006 жыл	108,4
2007 жыл	118,8
2008 жыл	109,5

	өткен айға пайызбен
2007 жылғы ақпан	100,8
2008 жылғы ақпан	100,8
2009 жылғы ақпан	100,8

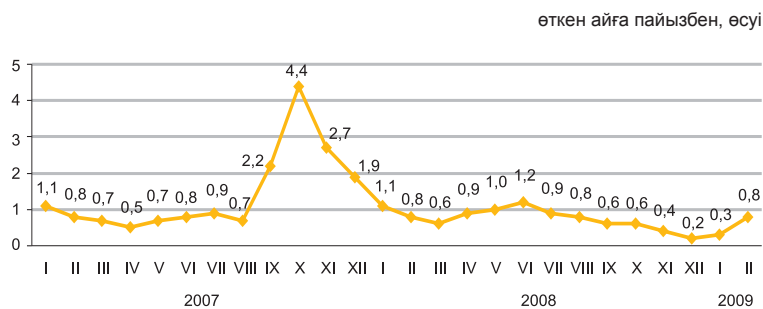

Ағымдағы жылғы ақпанда бағаның өсімі сүт және ет өнімдеріне 0,3%, жемістер мен көкөністерге – 1,5%, алкогольді және темекі өнімдеріне – 2,7%, олардың төмендеуі күнбағыс майына – 4,6%, жұмыртқаға – 3,3%, ұнға – 1,3%, жармаларға – 0,3%, нанға – 0,1% құрады. Баға жуғыш және тазалағыш құралдарға – 8%, дәрі-дәрмектерге – 4,6%, үй тұрмысына қажетті заттарға – 3,3%, бензинге – 1,2%, киім және аяқ киімге – 0,8%-ға өсті. Денсаулық сақтау қызметтері – 1,2%, мәдениет – 0,7%-ға қымбаттады, ал көлік қызметтері – 0,3%, тұрғын үй-коммуналдық қызметтер – 0,1%-ға арзандады.

	пайызбен				
	2009 жылғы ақпан 2009 жылғы қаңтарға	2009 жылғы ақпан 2008 жылғы желтоқсанға	2009 жылғы ақпан 2008 жылғы ақпанға	2009 жылғы ақпан 2005 жылғы желтоқсанға	2009 жылғы қаңтар-ақпаны 2008 жылғы қаңтар-ақпанына
Барлық тауарлар мен қызметтер	100,8	101,1	108,7	142,5	108,7
Азық-түлік тауарлары	100,6	100,8	108,6	151,6	109,0
Азық-түлік емес тауарлар	101,8	101,4	105,9	126,9	105,2
Ақылы қызметтер	100,2	101,4	111,5	145,5	111,8

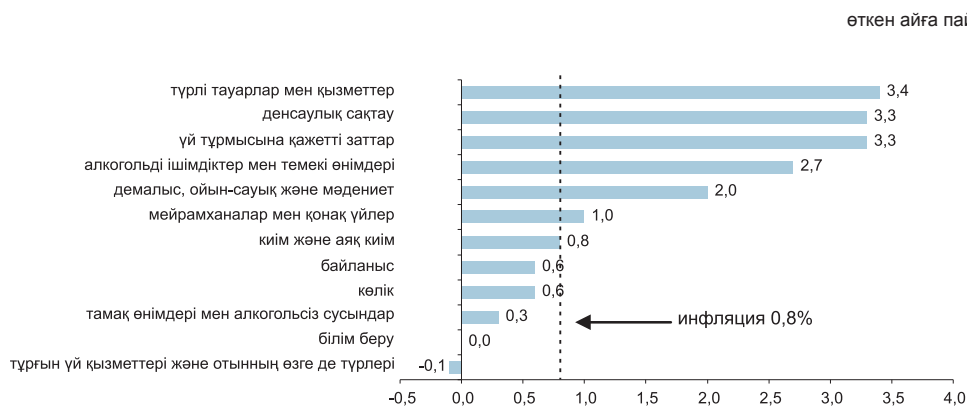

	пайызбен				
	2009 жылғы ақпан 2009 жылғы қаңтарға	2009 жылғы ақпан 2008 жылғы желтоқсанға	2009 жылғы ақпан 2008 жылғы ақпанға	2009 жылғы ақпан 2005 жылғы желтоқсанға	2009 жылғы қаңтар-ақпаны 2008 жылғы қаңтар-ақпанға
Тұтыну бағаларының индексі	100,8	101,1	108,7	142,5	108,7
Тұтыну бағаларының базалық индексі	100,8	101,2	109,7	141,6	109,6
халық топтары үшін бағалардың индексі:					
ақшалай табыстары ең аз	100,5	100,5	109,6	149,7	109,3
ақшалай табыстары ең көп	101,0	101,5	108,6	139,9	109,4

5.2 ӨНДІРУШІ КӘСІПОРЫНДАР БАҒАСЫНЫҢ ИНДЕКСІ

Дайын өнеркәсіп өніміне

кезең соңына, өткен жылғы желтоқсанға пайызбен	
2006 жыл	114,6
2007 жыл	131,9
2008 жыл	81,4
өткен айға пайызбен	
2007 жылғы ақпан	95,0
2008 жылғы ақпан	100,9
2009 жылғы ақпан	101,9



Сатып алынған материалдық-техникалық ресурстарға

кезең соңына, өткен жылғы желтоқсанға пайызбен	
2006 жыл	109,7
2007 жыл	112,2
2008 жыл	120,8
өткен айға пайызбен	
2007 жылғы ақпан	100,6
2008 жылғы ақпан	105,6
2009 жылғы ақпан	96,9



2009 жылғы ақпанда өнеркәсіпте баға серпіні олардың мұнайға 9,1%, көмірге - 6,3%-ға көтерілуі әсерінен қалыптасты, бұл өнеркәсіптегі бағаның жалпы деңгейіне 2% қосты. Түсті металдар 9,6%, мырыш - 24,9%, қорғасын - 11,2%, мыс - 4,3%-ға қымбаттады.

	2009 жылғы ақпан 2009 жылғы қаңтарға	2009 жылғы ақпан 2008 жылғы желтоқсанға	2009 жылғы ақпан 2008 жылғы ақпанға	2009 жылғы ақпан 2005 жылғы желтоқсанға	2009 жылғы қаңтар-ақпан 2008 жылғы қаңтар-ақпанға
Өнеркәсіп - барлығы	101,9	88,7	71,6	109,2	71,3
Өндірілген өнім	101,9	87,9	69,7	107,9	69,3
Өндірістік сипаттағы қызметтер	101,3	101,7	109,9	130,7	109,7
Базалық индекс (мұнай мен металдар бағасының өзгеруі есебінсіз)	99,1	92,6	88,3	117,3	89,7

Экономикалық қызмет түрлері бойынша

	2009 жылғы ақпан 2009 жылғы қаңтарға		2009 жылғы ақпан 2008 жылғы желтоқсанға		2009 жылғы ақпан 2008 жылғы ақпанға		2009 жылғы қаңтар 2005 жылғы желтоқсанға	
	дайын өнімге	сатып алынған ресурстарға	дайын өнімге	сатып алынған ресурстарға	дайын өнімге	сатып алынған ресурстарға	дайын өнімге	сатып алынған ресурстарға
Кен өндіру өнеркәсібі	104,6	94,8	84,0	90,0	56,2	113,1	90,3	152,5
Өңдеу өнеркәсібі	99,4	96,3	92,5	95,0	96,4	106,6	134,4	140,0
Электр энергиясын, газ бен су өндіру және бөлу	100,0	102,1	102,3	102,1	117,4	115,1	151,5	139,8

Энергия ресурстарының түрлері бойынша

	2009 жылғы ақпан 2009 жылғы қаңтарға	2009 жылғы ақпан 2008 жылғы желтоқсанға	2009 жылғы ақпан 2008 жылғы ақпанға	2009 жылғы ақпан 2005 жылғы желтоқсанға	2009 жылғы қаңтар-ақпан 2008 жылғы қаңтар-ақпанға
Энергия ресурстары, барлығы	106,3	87,0	58,1	93,0	56,2
Шикізаттық энергия ресурстары	107,7	85,1	52,5	85,7	50,4
Мұнай өнімдері	99,8	93,2	104,7	146,7	104,8
Электр энергиясы	100,1	100,5	117,7	160,0	117,9

5.3 АУЫЛ ШАРУАШЫЛЫҒЫНДАҒЫ БАҒА ИНДЕКСІ

кезең соңына, өткен жылғы желтоқсанға пайызбен

2006 жыл	109,5
2007 жыл	139,1
2008 жыл	119,3

өткен айға пайызбен

2007 жылғы ақпан	100,7
2008 жылғы ақпан	101,9
2009 жылғы ақпан	100,2



2009 жылғы ақпанда өткен аймен салыстырғанда тірідей салмақтағы мал және құс етін өткізу бағасы 1,5%, шикі сүт - 1,3%, жүн - 0,2%-ға өсті.

Қырыққабатқа баға 3,2%, сәбіз және асханалық қызылшаға - 2,4-2,6%, мақсары тұқымы - 2,7% өсті, ал күнбағысқа - 0,8%-ға төмендеді.

	2009 жылғы ақпан 2009 жылғы қаңтарға	2009 жылғы ақпан 2008 жылғы желтоқсанға	2009 жылғы ақпан 2008 жылғы ақпанға	2009 жылғы ақпан 2005 жылғы желтоқсанға	2009 жылғы қаңтар-ақпан 2008 жылғы қаңтар-ақпанға
Ауыл шаруашылығы өнімі	100,2	100,3	114,7	182,3	115,7
Өсімдік шаруашылығы өнімі	100,1	100,1	116,0	206,4	117,5
Мал шаруашылығы өнімі	100,2	100,6	113,1	151,9	113,5
Орман шаруашылығы өнімі және қызметтері	100,0	100,0	112,0	120,6	112,0

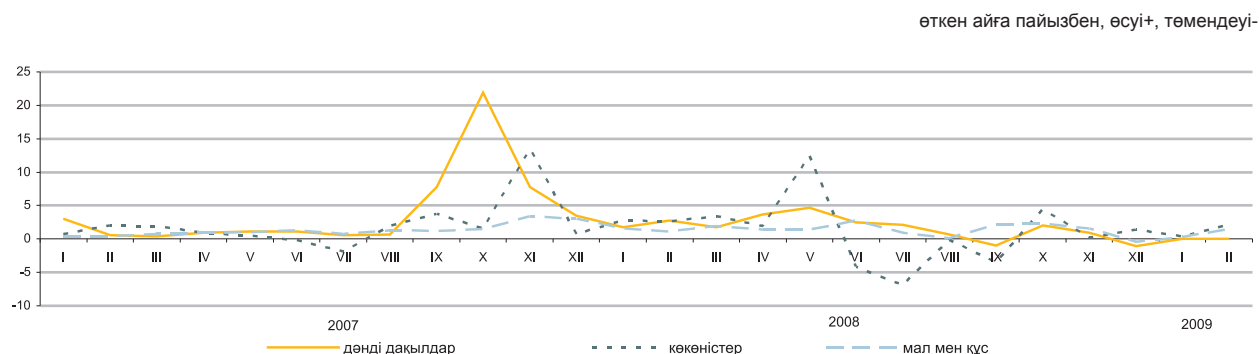

Ауыл шаруашылығы өнімдерінің түрлері бойынша

	2009 жылғы ақпан 2009 жылғы қаңтарға	2009 жылғы ақпан 2008 жылғы желтоқсанға	2009 жылғы ақпан 2008 жылғы ақпанға	2009 жылғы ақпан 2005 жылғы желтоқсанға	2009 жылғы қаңтар-ақпан 2008 жылғы қаңтар-ақпанға
Бидай	99,9	99,7	115,6	220,9	117,5
Арпа	100,0	100,4	114,8	183,7	115,6
Сұлы	100,7	100,7	119,9	142,7	119,6
Қарақұмық	104,7	106,9	114,4	139,3	111,8
Картоп	100,1	98,2	115,1	187,1	116,8
Ірі қара мал	101,0	101,5	118,7	163,1	118,9
Қой	100,8	101,7	111,5	143,7	111,7
Шошқа	100,2	100,0	119,8	156,1	120,3
Жылқы	101,7	102,1	116,4	157,9	117,5
Құс	103,1	102,9	117,1	144,1	115,4
Шикі сүт	101,3	105,0	115,4	161,2	116,0
Жұмыртқа	91,9	88,4	91,3	125,4	94,0

5.4 ҚҰРЫЛЫСТАҒЫ БАҒА ИНДЕКСІ

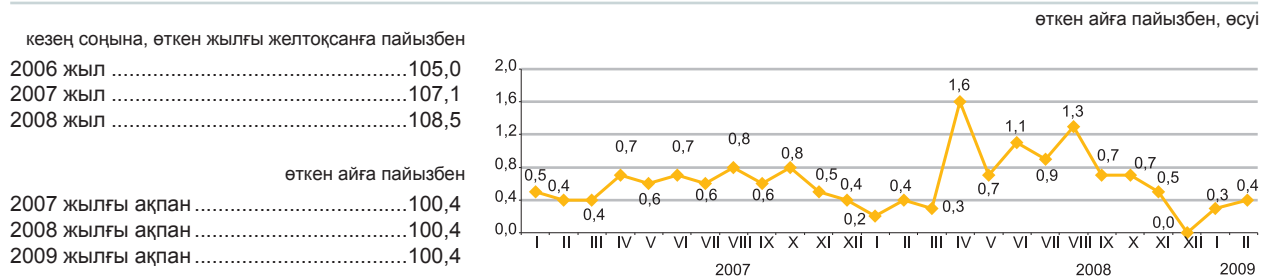

Технологиялық құрылым элементтері бойынша

2009 жылғы ақпанда өткен аймен салыстырғанда құрылыс ұйымдары сатып алатын құрылыс материалдары бағалары 0,2%-ға төмендеді.

Металл конструкциялар 1,1%, металдан жасалған су-газ құбырлар – 0,8%, болаттан жасалған фасонды бұрыштықтар мен профильдер 0,7%, жертөле қабырғасының бетон блоктары – 0,6%-ға арзандады. Глазурленген қыш тақтайшалар мен бояулар 0,3%-ға қымбаттады.

	2009 жылғы ақпан 2009 жылғы қаңтарға	2009 жылғы ақпан 2008 жылғы желтоқсанға	2009 жылғы ақпан 2008 жылғы ақпанға	2009 жылғы ақпан 2005 жылғы желтоқсанға	2009 жылғы қаңтар-ақпан 2008 жылғы қаңтар-ақпанға
Технологиялық құрылымның барлық элементтері	100,4	100,7	108,5	122,8	108,6
Құрылыс-монтаж жұмыстары	100,2	100,4	108,2	122,7	108,3
Машиналар мен жабдықтар	100,7	100,9	110,1	122,9	110,0
Өзге де жұмыстар мен шығындар	100,9	101,3	108,3	122,9	108,2

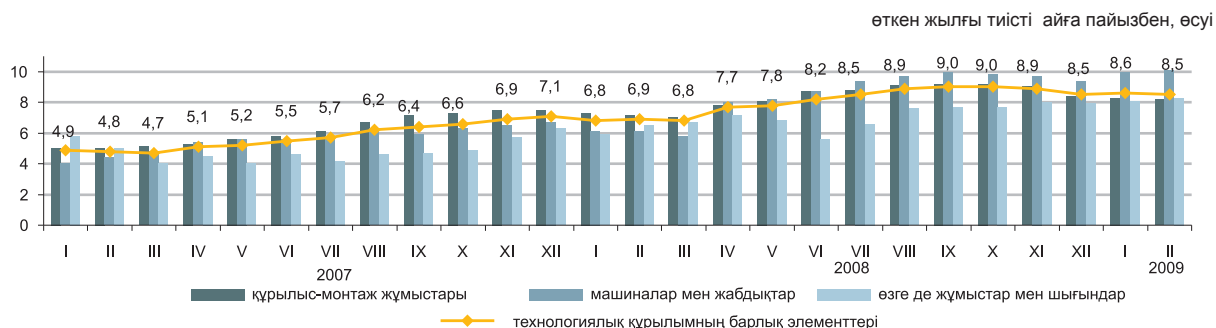

Құрылыс материалдарының түрлері бойынша

	2009 жылғы ақпан 2009 жылғы қаңтарға	2009 жылғы ақпан 2008 жылғы желтоқсанға	2009 жылғы ақпан 2008 жылғы ақпанға	2009 жылғы ақпан 2005 жылғы желтоқсанға	2009 жылғы қаңтар-ақпан 2008 жылғы қаңтар-ақпанға
Кен өндіру өнеркәсібінің өнімдері	100,2	100,3	102,7	120,1	102,6
Сүрек және сүректен жасалған бұйымдар	100,4	100,9	105,3	118,4	105,4
Бояулар, лактар және соған ұқсас жабындар	100,2	100,3	105,6	115,9	106,4
Қыш тақтайшалар және тақталар	100,1	100,7	101,1	110,1	101,1
Портландцемент	99,7	98,8	87,4	138,2	87,0
Құрылыстық мақсатқа арналған бетоннан жасалған бұйымдар	100,0	99,9	101,7	123,0	101,7
Бетондар және ерітінділер	99,9	99,5	100,9	119,5	100,9
Негізгі қара металдар	99,5	97,7	106,0	127,9	106,3
Металл конструкциялар	98,9	98,5	113,9	145,1	115,5

Объектілердің типтері бойынша

Тұрғын үйлер

	өткен жылға пайызбен
2006 жыл	104,4
2007 жыл	108,4
2008 жыл	105,0
	өткен тоқсанға пайызбен
2006 жылғы IV тоқсан	101,2
2007 жылғы IV тоқсан	101,5
2008 жылғы IV тоқсан	100,2

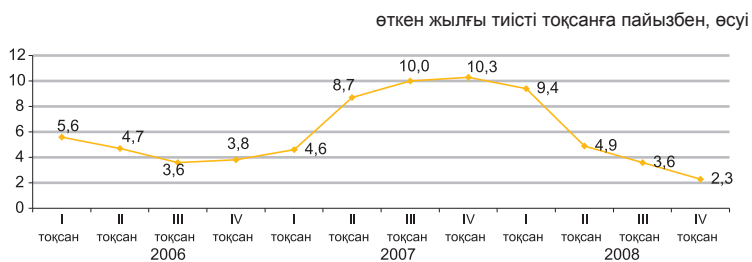

Өндірістік үйлер

	өткен жылға пайызбен
2006 жыл	103,4
2007 жыл	103,1
2008 жыл	102,3
	өткен тоқсанға пайызбен
2006 жылғы IV тоқсан	100,5
2007 жылғы IV тоқсан	102,0
2008 жылғы IV тоқсан	100,3

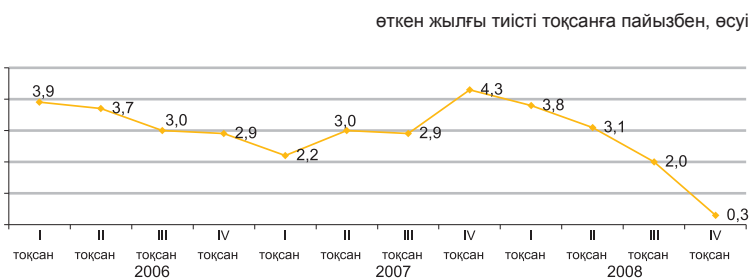

2008 жылғы IV тоқсанда 2007 жылғы IV тоқсанмен салыстырғанда кірпіш тұрғын үйлерді салу бойынша құрылыс жұмыстары 2,2%, 5 қабаттан жоғары монолитті тұрғын үйлерді салу – 2,4%-ға қымбаттады. Темір бетоннан өнеркәсіп үйін салу бойынша құрылыс жұмыстарының баға индексі 1,2%-ға өсті, ал металл конструкцияларынан салу – 0,7%-ға төмендеді.

	пайызбен		
	2008 жылғы IV тоқсан 2008 жылғы III тоқсанға	2008 жылғы IV тоқсан 2007 жылғы IV тоқсанға	2008 жыл 2007 жылға
Тұрғын үйлер	100,2	102,3	105,0
Жалпы білім беретін мектеп	100,5	103,1	105,4
Әкімшілік үйі	100,4	102,9	104,5
Өндірістік үйі	100,3	100,3	102,3
Ауыл шаруашылығы өнімдерін сақтау қоймасы	99,9	105,1	105,8
Автомобиль жолы	100,3	104,5	105,9

Құрылыс жұмыстарының түрлері бойынша

пайызбен

	Құрылысқа учаске дайындау		Жалпы құрылыс жұмыстары		Инженерлік жабдықтарды монтаждау		Құрылыс және өрлеу жұмыстары	
	2008 жылғы IV тоқсан		2008 жылғы IV тоқсан		2008 жылғы IV тоқсан		2008 жылғы IV тоқсан	
	2008 жылғы III тоқсанға	2007 жылғы IV тоқсанға	2008 жылғы III тоқсанға	2007 жылғы IV тоқсанға	2008 жылғы III тоқсанға	2007 жылғы IV тоқсанға	2008 жылғы III тоқсанға	2007 жылғы IV тоқсанға
Тұрғын үйлер	101,3	102,6	99,7	101,5	101,0	104,7	100,8	101,7
Жалпы білім беретін мектеп	102,0	104,4	100,3	103,1	100,7	103,2	101,0	102,3
Әкімшілік үйі	101,8	103,6	99,9	103,2	100,6	103,3	101,1	101,9
Өндірістік үйі	100,4	97,0	100,3	99,8	100,2	101,2	100,4	101,6
Ауыл шаруашылығы өнімдерін сақтау қоймасы	101,8	105,2	99,5	105,3	100,8	106,7	99,8	101,5
Автомобиль жолы	100,3	102,6	100,3	105,3	-	-	-	-

5.5 ТҰРҒЫН ҮЙ РЫНОГЫНДАҒЫ БАҒА

Жаңа тұрғын үйлерді сату бағасының өзгеруі

кезең соңына, өткен жылғы желтоқсанға пайызбен	
2006 жыл	133,8
2007 жыл	130,2
2008 жыл	91,3

өткен айға пайызбен	
2007 жылғы ақпан	103,5
2008 жылғы ақпан	100,1
2009 жылғы ақпан	98,2

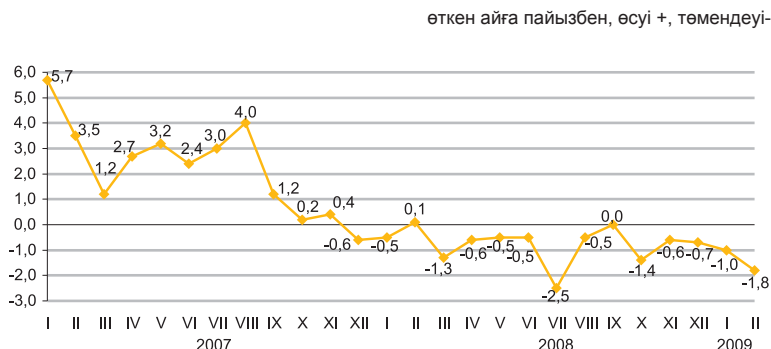

Көркейтілген тұрғын үйлерді алып-сату бағасының өзгеруі

кезең соңына, өткен жылғы желтоқсанға пайызбен	
2006 жыл	157,3
2007 жыл	142,6
2008 жыл	79,6

өткен айға пайызбен	
2007 жылғы ақпан	110,1
2008 жылғы ақпан	97,4
2009 жылғы ақпан	100,3

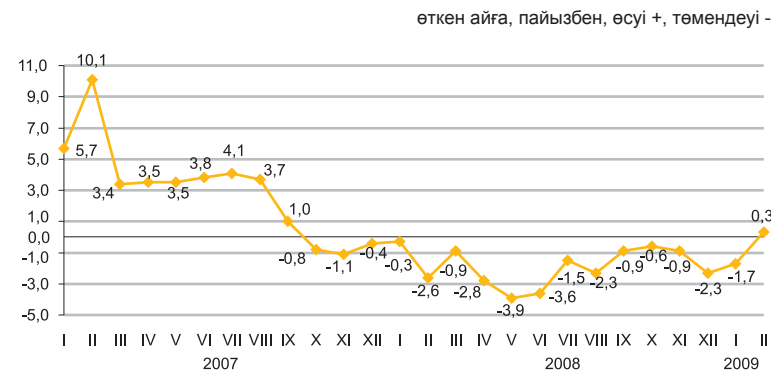

Ағымдағы жылғы ақпанда орта есеппен республика бойынша өткен аймен салыстырғанда жаңа тұрғын үйдің 1 шаршы метрінің бағасы 1,8%-ға төмендеді, ал көркейтілген тұрғын үйлерді алып-сату 0,3%-ға өсті.

	пайызбен			
	1 шаршы метрінің бағасы, теңге	2009 жылғы ақпан 2009 жылғы қаңтарға	2009 жылғы ақпан 2008 жылғы желтоқсанға	2009 жылғы ақпан 2008 жылғы ақпанға
Жаңа тұрғын үйлерді сату	143 341	98,2	97,2	89,1
Көркейтілген тұрғын үйлерді алып-сату	106 459	100,3	98,6	80,7

Тұрғын үй рыногындағы бағаның өзгеруі

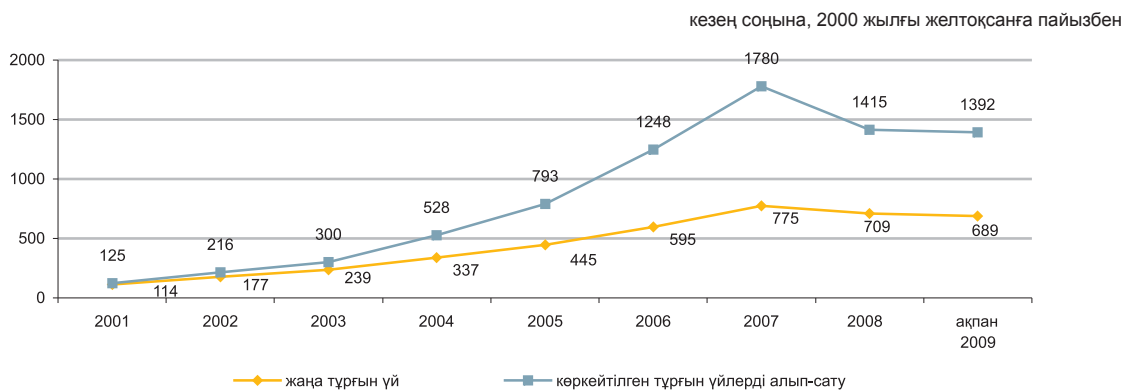

5.6 КӨТЕРМЕ САУДА БАҒАЛАРЫНЫҢ ИНДЕКСІ

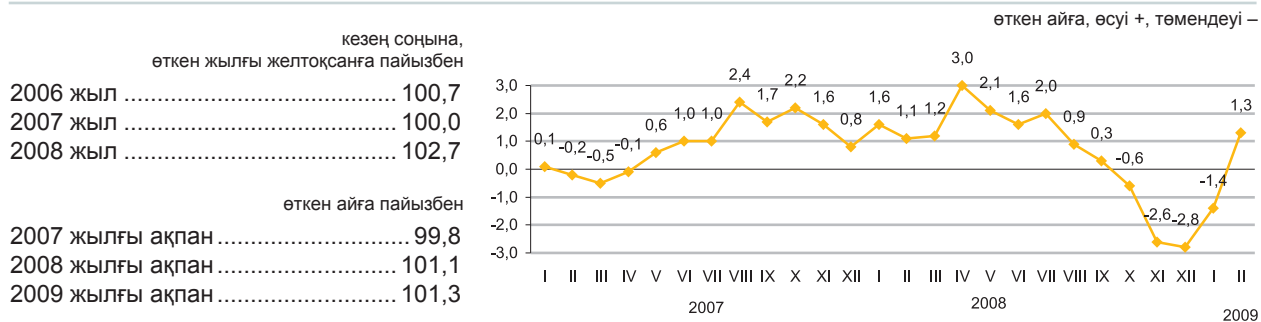

2009 жылғы ақпанда көтерме сауда бағаларының жоғарылауы шайға 13,4%, қара металдарға – 6,3%, маталарға – 5,8%-ға, темекі өнімдеріне – 1,8%-ға байқалды, төмендеуі – дизельдік отынға – 4,6%-ға, бензинге – 3,3%-ға, жұмыртқаға – 2%-ға және өсімдік майына – 1,2%.

	пайызбен				
	2009 жылғы ақпан 2009 жылғы қаңтарға	2009 жылғы ақпан 2008 жылғы ақпанға	2009 жылғы ақпан 2008 жылғы желтоқсанға	2009 жылғы ақпан 2005 жылғы желтоқсанға	2009 жылғы қаңтар-ақпан 2008 жылғы қаңтар-ақпанға
Тауарлар мен өнімдер - барлығы	101,3	104,8	100,0	131,7	104,7
Тұтыну тауарлары	102,7	109,2	103,0	124,7	108,0
Аралық тұтыну өнімі	99,2	100,8	96,5	137,7	102,0
Өндіріс құралдары	107,7	107,1	107,7	117,7	103,8

Түпкілікті мақсат бойынша сыныпталғандар тауарлар

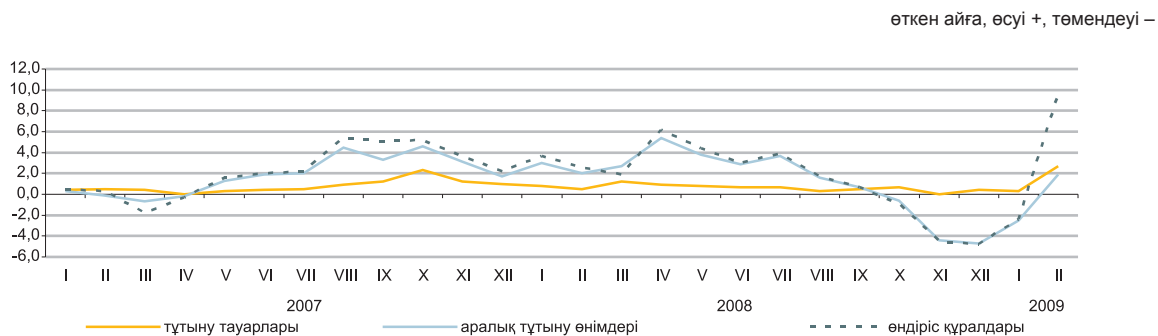

Негізгі топтар бойынша

	пайызбен				
	2009 жылғы ақпан 2009 жылғы қаңтарға	2009 жылғы ақпан 2008 жылғы ақпанға	2009 жылғы ақпан 2008 жылғы желтоқсанға	2009 жылғы ақпан 2005 жылғы желтоқсанға	2009 жылғы қаңтар-ақпан 2008 жылғы қаңтар-ақпанға
Жаңа піскен жемістер мен көкөністер	99,8	130,1	100,9	176,4	132,8
Ет және ет өнімдері	100,9	107,2	101,1	136,3	107,0
Сүт өнімдері, жұмыртқа, майлар мен тоң майлар	99,7	104,1	99,0	142,7	104,3
Қант, шоколад, кондитерлік өнімдер	100,3	111,8	100,4	130,2	112,3
Ұн мен жармалар	99,5	115,4	97,2	172,4	116,3
Кофе, шай, какао және дәмдеуіштер	109,5	116,1	111,6	127,4	111,6
Автомобильдерге арналған бөлшектер мен жабдықтар	100,4	102,9	102,3	112,5	102,8
Ыдыстар мен тазалау құралдары	106,9	115,3	106,5	138,9	111,9
Фармацевтикалық және медициналық тауарлар	105,8	115,6	105,9	124,5	112,7
Қатты, сұйық және газ тәрізді отын	97,5	99,7	94,0	121,6	101,6
Химиялық тауарлар	100,6	111,5	100,5	116,4	111,2
Шиналар	100,5	103,4	99,1	133,2	103,6

5.7 БАЙЛАНЫС ЖӘНЕ КӨЛІК ҚЫЗМЕТТЕРІ ТАРИФТЕРІНІҢ ИНДЕКСІ

Жүк көлігі қызметтеріне

кезең соңына, өткен жылғы желтоқсанға пайызбен	
2006 жыл	111,7
2007 жыл	100,4
2008 жыл	110,5
өткен айға пайызбен	
2007 жылғы ақпан	99,4
2008 жылғы ақпан	100,5
2009 жылғы ақпан	101,4



Жүк көлігінің түрлері бойынша

2009 жылғы ақпанда өткен аймен салыстырғанда мұнай және мұнай өнімдерін тасымалдау 7,7%-ға қымбаттады.

ТМД-дан тыс елдерге автожол көлігімен жүк тасымалдау қызметтерінің тарифтері 12,4%, ТМД елдеріне – 3,8%, республика ішінде 0,8%-ға өсті.

	пайызбен				
	2009 жылғы ақпан 2009 жылғы қаңтарға	2009 жылғы ақпан 2008 жылғы желтоқсанға	2009 жылғы ақпан 2008 жылғы ақпанға	2009 жылғы ақпан 2005 жылғы желтоқсанға	2009 жылғы қаңтар-ақпан 2008 жылғы қаңтар-ақпанға
Жүк көлігі	101,4	101,2	111,5	125,4	111,0
Автожол	101,8	103,2	109,4	125,0	109,2
Темір жол	100,0	99,7	115,8	137,3	116,3
Әуе	100,0	100,0	100,1	82,8	99,9
Құбыр	104,1	103,7	103,9	107,8	101,8

Заңды тұлғаларға көрсетілген байланыс қызметтеріне

кезең соңына, өткен жылғы желтоқсанға пайызбен	
2006 жыл	95,5
2007 жыл	96,2
2008 жыл	100,8
өткен айға пайызбен	
2007 жылғы ақпан	99,3
2008 жылғы ақпан	99,9
2009 жылғы ақпан	99,9

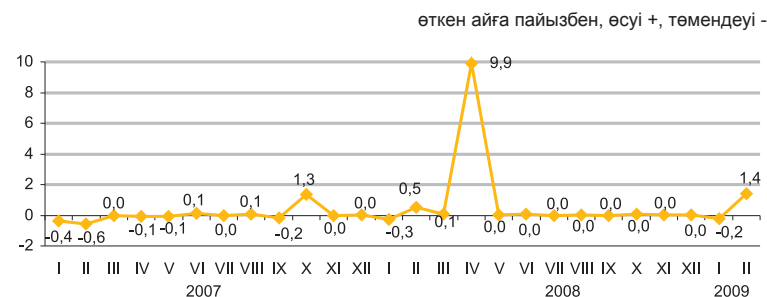

Байланыс қызметтерінің түрлері бойынша

	пайызбен				
	2009 жылғы ақпан 2009 жылғы қаңтарға	2009 жылғы ақпан 2008 жылғы желтоқсанға	2009 жылғы ақпан 2008 жылғы ақпанға	2009 жылғы ақпан 2005 жылғы желтоқсанға	2009 жылғы қаңтар-ақпан 2008 жылғы қаңтар-ақпанға
Байланыс қызметтері	99,9	100,0	99,9	92,7	99,9
Пошта қызметтері	100,0	106,5	106,5	238,1	106,5
Курьерлік байланыс қызметтері	100,0	102,9	101,2	103,4	101,2
Электр байланысы қызметтері	99,9	99,9	99,8	90,2	99,9
Қалалық телефон байланысы	100,0	100,5	100,7	99,5	100,7
Қалааралық телефон байланысы	99,9	99,5	99,5	95,1	99,6
Деректерді беру қызметтері	100,0	100,0	100,0	100,0	100,0
«Интернет» желісіне қосу бойынша қызметтер	100,0	99,8	99,2	65,9	99,0

5.8 СЫРТҚЫ САУДА БАҒАСЫНЫҢ ИНДЕКСІ

Экспорттық жеткізілімдер

кезең соңына, өткен жылғы желтоқсанға пайызбен

2006 жыл	115,2
2007 жыл	146,5
2008 жыл	86,4

өткен айға пайызбен

2007 жылғы қаңтар	101,4
2008 жылғы қаңтар	103,0
2009 жылғы қаңтар	81,5

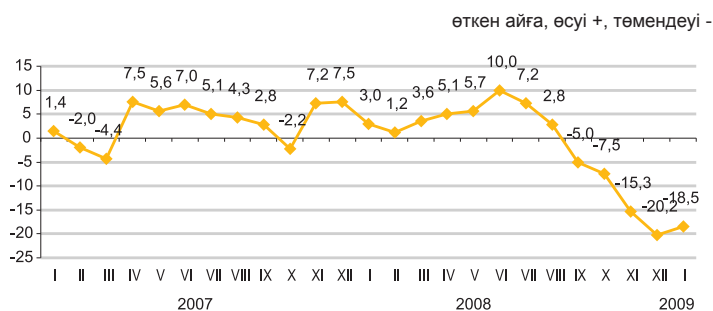

Импорттық түсімдер

кезең соңына, өткен жылғы желтоқсанға пайызбен

2006 жыл	111,1
2007 жыл	114,9
2008 жыл	113,6

өткен айға пайызбен

2007 жылғы қаңтар	99,4
2008 жылғы қаңтар	100,4
2009 жылғы қаңтар	93,2

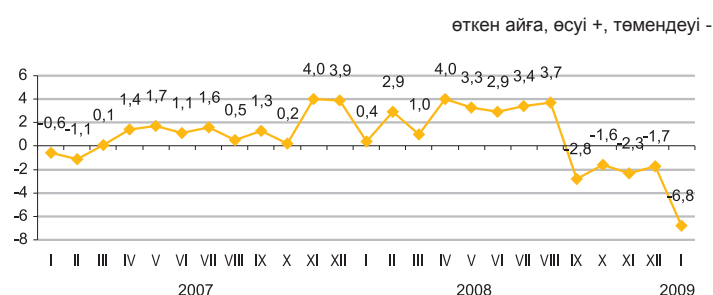

2009 жылғы қаңтарда бағаның мұнайға 26,8% және түсті металдарға - 24,1% төмендеуі есебінен экспортталған тауарлар бағасы арзандады. Импортталған тауарлардан бағаның күрішке 17,3%, өсімдік майына – 16,6%, макарон өнімдеріне – 13,7%, кофеге 8,4%-ға төмендеуі байқалды.

	в процентах		
	2009 жылғы қаңтар	2009 жылғы қаңтар	2009 жылғы қаңтар
	2008 жылғы желтоқсанға	2008 жылғы қаңтарға	2005 жылғы желтоқсанға
Экспорт - барлығы	81,5	69,6	119,0
Шикізат	77,6	61,8	101,9
Жартылай дайын өнімдер	91,6	86,4	157,0
Дайын өнімдер	94,2	119,4	225,9
Импорт - барлығы	93,2	105,8	135,2
Шикізат	83,3	75,2	124,2
Жартылай дайын өнімдер	96,5	115,3	139,6
Дайын өнімдер	93,8	107,5	134,8

Өнім топтары бойынша

	пайызбен					
	Экспорттық жеткізілімдер			Импорттық түсімдер		
	2009 жылғы қаңтар	2009 жылғы қаңтар	2009 жылғы қаңтар	2009 жылғы қаңтар	2009 жылғы қаңтар	2009 жылғы қаңтар
	2008 жылғы желтоқсанға	2008 жылғы қаңтарға	2005 жылғы желтоқсанға	2008 жылғы желтоқсанға	2008 жылғы қаңтарға	2005 жылғы желтоқсанға
Балық және шаян тәрізділер, моллюскалар мен басқа да су омыртқасыздары	83,7	78,2	135,8	100,3	119,7	141,1
Сүт өнімдері, құс жұмыртқасы	100,1	122,9	148,0	93,4	85,7	134,0
Дәнді дақылдар	97,6	95,9	242,2	82,7	87,7	180,4
Қант және қанттан жасалған кондитерлік өнімдер	100,3	110,3	115,9	103,2	144,3	74,7
Алкогольді ішімдіктер және алкогольсыз сусындар	101,6	104,5	230,2	99,4	96,9	133,9
Минералды өнімдер	77,0	60,7	100,4	84,7	74,9	123,2
Қара және түсті металдар	92,8	88,6	160,5	98,8	123,5	145,9
Химия өнеркәсібі өнімдері	87,4	91,4	135,0	99,2	109,8	121,6
Пластмасса және одан жасалған бұйымдар	96,9	93,4	144,7	84,1	90,9	100,7
Тоқыма және тоқыма бұйымдар	101,6	98,0	126,4	97,8	100,7	197,9

6. ҰЛТТЫҚ ЭКОНОМИКА

6.1 ҚЫСКА МЕРЗІМДІ ЭКОНОМИКАЛЫҚ ИНДИКАТОР

өткен жылғы тиісті айға пайызбен		
	2008	2009
қаңтар	104,4	97,1
ақпан	105,4	95,3
наурыз	106,5	
сәуір	99,1	
мамыр	104,2	
маусым	103,4	
шілде	102,2	
тамыз	104,8	
қыркүйек	94,6	
қазан	99,9	
қараша	100,6	
желтоқсан	99,5	

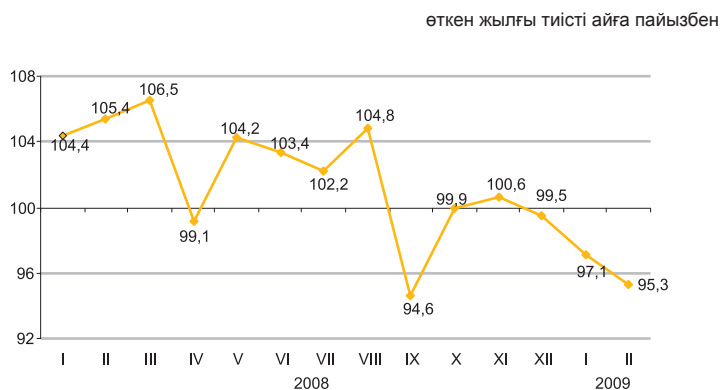

өткен жылғы тиісті кезеңге пайызбен		
	2008	2009
қаңтар	104,4	97,1
қаңтар-ақпан	104,9	96,3
қаңтар-наурыз	105,4	
қаңтар-сәуір	104,0	
қаңтар-мамыр	104,0	
қаңтар-маусым	104,4	
қаңтар-шілде	104,3	
қаңтар-тамыз	104,9	
қаңтар-қыркүйек	103,2	
қаңтар-қазан	102,8	
қаңтар-қараша	102,6	
қаңтар-желтоқсан	102,4	

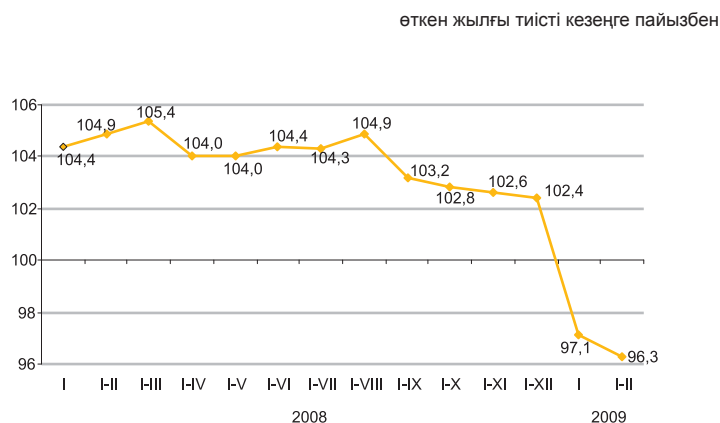

Қысқа мерзімді экономикалық индикатор – экономиканың даму үрдістерін сипаттайтын көрсеткіш. Оны есептеу жедел есептеуді қамтамасыз ету мақсатында жүзеге асырылады және ауыл шаруашылығы, өнеркәсіп, құрылыс, сауда, көлік және байланыс сияқты негізгі салалар бойынша шығарылым индекстерінің өзгеруіне негізделеді. Аталған салалардың ЖІӨ көлеміндегі үлесі 67-68%.

6.2 НЕГІЗГІ КАПИТАЛҒА САЛЫНҒАН ИНВЕСТИЦИЯЛАР

өткен жылғы тиісті кезеңге пайызбен
 2007 жыл 113,5
 2008 жылғы қаңтар-желтоқсан 104,6
 2009 жылғы қаңтар-ақпан 90,3

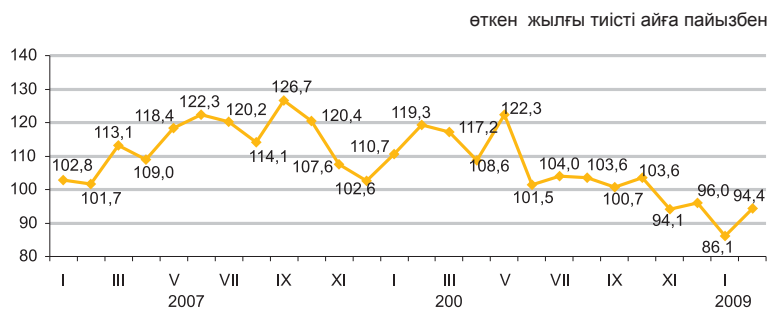

Қаржыландыру көздері бойынша

2009 жылғы қаңтар-ақпанда негізгі капиталға салынған инвестициялардың көлемі бағалау есебімен 373,1 млрд. теңгені құрады, бұл 2008 жылғы қаңтар-ақпанға қарағанда 9,7%-ға аз.

Инвестициялардың технологиялық құрылымында ғимараттар мен құрылыстарды салу және күрделі жөндеу бойынша жұмыстар – 33,0%, машиналар, жабдықтар, құралдар, құрал-саймандар – 35,3%, өзге де күрделі жұмыстар мен шығындар – 31,7% құрады.

	2008 жылғы қаңтар-ақпан		2009 жылғы қаңтар-ақпан	
	млн. теңге	үлес салмағы, пайызбен	млн. теңге	үлес салмағы, пайызбен
Негізгі капиталға салынған инвестициялар	379 415	100,0	373 055	100,0
бюджет қаражаттары	22 759	6,0	13 801	3,7
меншікті қаражаттар	184 722	48,7	170 391	45,7
шетелдік қаражаттар	76 740	20,2	153 646	41,2
қарыз қаражаттары	95 194	25,1	35 217	9,4

Пайдалану бағыттары бойынша

2009 жылғы қаңтар-ақпанда өткен жылғы тиісті кезеңмен салыстырғанда инвестициялық салымдар үлесі өңдеу өнеркәсібінде 1,4, көлік және байланыста – 7,1 пайыздық тармаққа көбейді.

Мұның өзінде, жылжымайтын мүлікпен жасалатын операциялар, тұтынушыларға жалға беру және қызмет көрсету саласының үлесі 2,8 пайыздық тармаққа азайды.

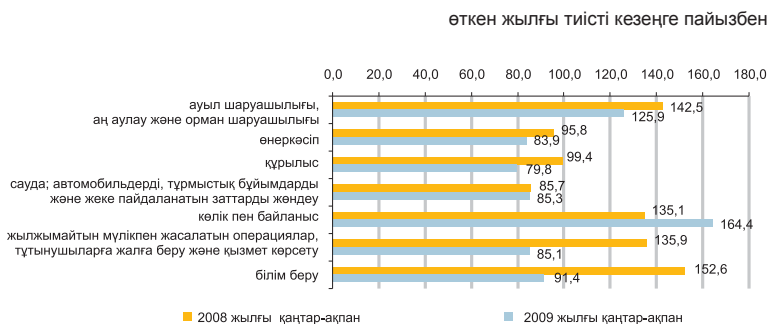

Облыстар бойынша

2008 жылғы қаңтар-ақпанмен салыстырғанда негізгі капиталға салынған инвестициялардың артуы республиканың 11 өңірінде белгіленді. Мұның өзінде, Жамбыл (8,6 есе), Солтүстік Қазақстан (2,6 есе), Батыс Қазақстан (1,6 есе) облыстарында салымдардың елеулі өсуі байқалды.

Негізгі капиталға салынған инвестициялардың көлемі бес өңірде, оның ішінде Астана қаласында 74,2%-ға төмендеді.

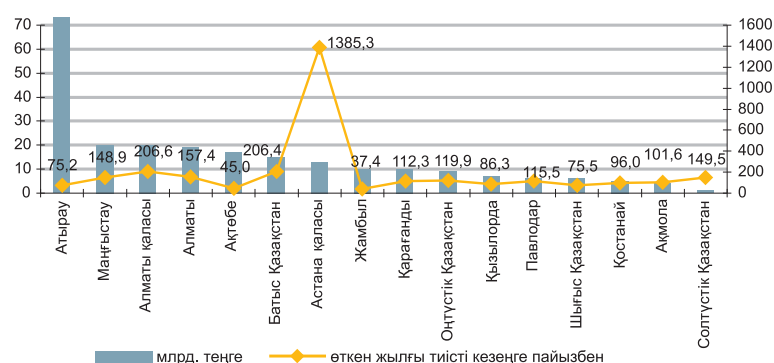

6.3 ОТЫН-ЭНЕРГЕТИКАЛЫҚ РЕСУРСТАР (ОЭР)

Ресурстар

ОЭР жалпы көлеміндегі табиғи ресурстар маңызды үлесті құрайды. Өндірудің үлес салмағы 2008 жылғы қаңтарда 89,7%-дан 2009 жылғы қаңтарда 88,5%-ға дейін төмендеді. Мұның өзінде ресурстардың жалпы көлемінде импорт үлесінің (1,2 пайыздық тармаққа) төмендеуі белгіленді.

	Үлес салмағы, пайызбен	2008 жылғы қаңтарға пайызбен		
		Ресурстар	Өндіріс	Импорт
Шикі мұнай	44,2	104,1	108,0	68,1
Көмір	31,5	79,1	79,1	106,6
Табиғи газ	16,4	112,1	97,3	91,9
Газ конденсаты	7,9	94,7	94,7	-

ресурстардың жалпы көлеміне, пайызбен

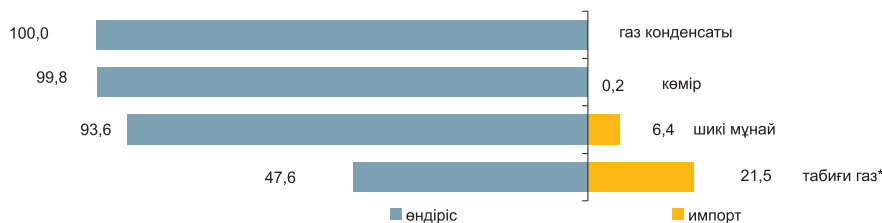

Мұнай өнімдерінің ресурстары негізінен меншікті өндіріс есебінен (42%–99%) қалыптасты. Мұнай өнімдеріне сұраныс олардың импортымен жартылай толықтырылған. 2009 жылғы қаңтарда 2008 жылғы тиісті кезеңмен салыстырғанда автомобиль бензині ресурстары құрылымында импорт үлесінің 32,5%-дан 33,6%-ға дейін жоғарылауы газойльдер, керосин, мазуттың, тиісінше 14,8%-дан 16,1%-ға, 8,8%-дан 57,8%-ға, 0,2%-дан 1,0%-ға дейін байқалады.

Ресурстар	2008 жылғы қаңтарға, пайызбен	ресурстардың жалпы көлеміне %-бен		
		Өндіріс	Импорт	Экспорт
Автомобиль бензині	96,6	66,4	33,6	3,2
Газойльдер	89,1	83,9	16,1	13,5
Керосин	108,8	42,2	57,8	0,0
Мазут	68,1	99,0	1,0	41,6
Сұйытылған пропан және бутан	101,7	98,0	2,0	84,0

* Экспортқа өнімдердің нақты жүктелуі және кедендік декларацияда жүкті толық тіркеу әр түрлі мерзім себебінен туындайтын бағалау есебінсіз, сонымен бірге өнімдер қорларының өзгеруі есебінен.

Пайдалану

Республиканың мұнай нарығы шикізатты экспорттау бағытын иеленеді. Мұнайды жеткізу негізінен Италияға (32,6%), Қытайға (11,7%), Францияға (10,8%) жүзеге асырылады. Ресурстардың жалпы көлемінде мұнайды экспорттық жеткізу үлесі 2008 жылмен салыстырғанда 3,3 пайыздық тармаққа төмендеді. Көмір және газ конденсатын тұтыну басым республикада жүзеге асырылады.

	2008 жылғы қаңтарға, пайызбен	
	экспорт	ішкі нарықта өткізу
Шикі мұнай	88,4	2,2 есе
Көмір	105,4	69,9
Табиғи газ	112,1	-
Газ конденсаты	179,8	83,7

ресурстардың жалпы көлеміне, пайызбен

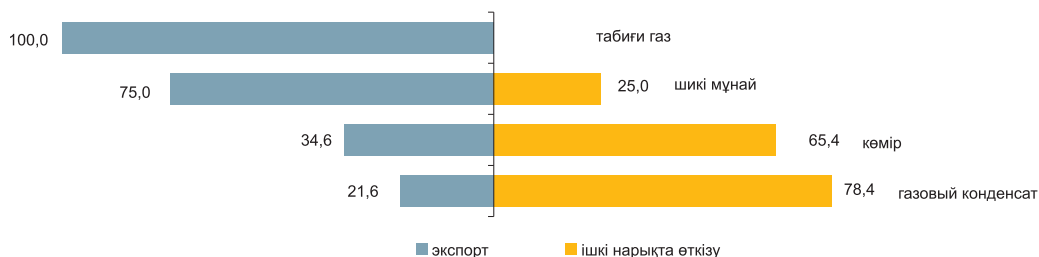

6.4 БИЗНЕС ТІРКЕЛІМІ

	бірлік	
	2009 жылғы 1 ақпандағы жағдай бойынша	2009 жылғы 1 наурыздағы жағдай бойынша
Заңды тұлғалар саны одан:		
тіркелгендер	284 768	286 334
жұмыс істеп тұрғандар	179 766	181 712

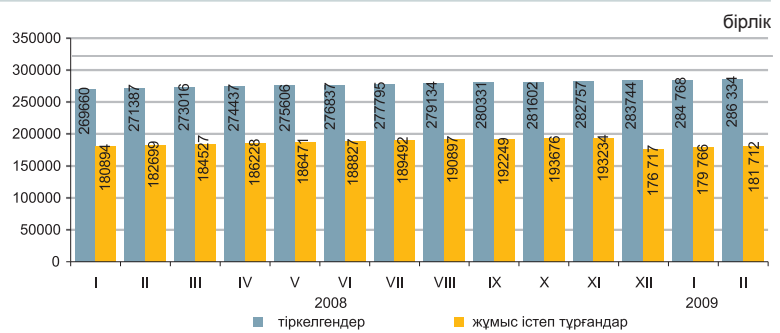

Тіркелген заңды тұлғалардың саны Қазақстанда жыл сайын артып отыр. Ең көп тіркелген заңды тұлғалардың саны сауда; автомобильдерді, тұрмыстық бұйымдарды және жеке пайдаланатын заттарды жөндеу қызметіне келеді. Оның үлесі 2009 жылғы ақпанға 33% құрады. Екінші орында – жыжымайтын мүлікпен операциялар (15%), үшінші орында – құрылыс (13%). Осы үш қызмет түрлерінің жиынтық үлесі барлық тіркелген заңды тұлғалардың 61%-ын құрайды.

Қызмет түрлері және белсенділігі бойынша тіркелген заңды тұлғалар

2009 жылғы 1 наурыздағы жағдай бойынша; бірлік

	Барлығы	одан				таратылу процесінде
		жұмыс істейтіндер	оның ішінде		уақытша жұмыс істемейтіндер	
			әлі жұмыс істемейтіндер (жаңалары)	белсенді		
Барлығы	286 334	181 712	28 719	112 226	40 767	4 209
Сауда; автомобильдерді, тұрмыстық бұйымдарды және жеке пайдаланатын заттарды жөндеу	95 619	50 468	9 863	28 669	11 936	1 505
Жылжымайтын мүлікпен операциялар	42 898	28 966	5 101	17 284	6 581	584
Құрылыс	36 291	25 928	5 610	10 500	9 818	353
Коммуналдық, әлеуметтік және дербес қызметтер көрсету	20 748	13 173	2 063	7 976	3 134	302
Өңдеу өнеркәсібі	20 255	11 864	1 290	7 930	2 644	360
Білім беру	14 740	12 881	418	12 025	438	154
Көлік және байланыс	13 566	8 702	1 761	5 118	1 823	240
Ауыл шаруашылығы, аңаулау және орман шаруашылығы	12 913	7 864	576	4 973	2 315	387
Мемлекеттік басқару	9 814	9 032	156	8 798	78	42
Қаржы қызметі	6 227	4 020	1 082	2 434	504	57
Денсаулық сақтау және әлеуметтік қызмет көрсету	6 109	4 413	283	3 685	445	70
Қонақ үйлер мен мейрамханалар	3 164	1 831	225	1 154	452	58
Кен өндіру өнеркәсібі	1 880	1 281	195	748	338	23
Электр энергиясын, газ бен су өндіру және бөлу	1 696	1 073	65	809	199	68
Балық аулау, балық өсіру	412	214	31	121	62	6
Аумақтан тысқары ұйымдардың қызметі	2	2	-	2	-	-

Меншік нысандары бойынша тіркелген заңды тұлғалар

	бірлік	
	2009 жылғы 1 ақпандағы жағдай бойынша	2009 жылғы 1 наурыздағы жағдай бойынша
Барлығы	284 768	286 334
жеке	241 629	243 090
мемлекеттік	28 194	28 200
шетелдік	14 945	15 044

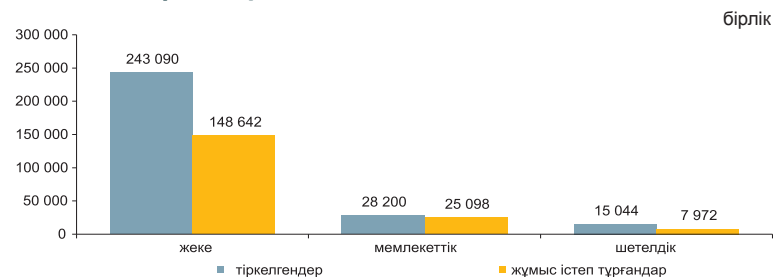

Тіркелген заңды тұлғалардың мөлшерлілігі бойынша саны

	бірлік	
	2009 жылғы 1 ақпандағы жағдай бойынша	2009 жылғы 1 наурыздағы жағдай бойынша
Барлығы	284 768	286 334
шағын	269 513	271 122
орта	12 864	12 835
ірі	2 391	2 377

Тіркелген заңды тұлғалардың белсенділігі бойынша саны

	бірлік	
	2009 жылғы 1 ақпандағы жағдай бойынша	2009 жылғы 1 наурыздағы жағдай бойынша
Барлығы	284 768	286 334
жұмыс істейтіндер	179 766	181 712
белсенді	111 761	112 226
уақытша жұмыс істемейтіндер	40 896	40 767
әлі жұмыс істемейтіндер (жаңалары)	27 109	28 719
таратылу процесінде	4267	4 209

7. САУДА

7.1 БӨЛШЕК САУДА

өткен жылға пайызбен
 2007 жыл 110,7
 2008 жыл * 103,6

өткен айға пайызбен
 2008 жылғы ақпан 100,2
 2009 жылғы ақпан 96,6

тиісті айға пайызбен
 2008 жылғы ақпан 105,6
 2009 жылғы ақпан 95,5

тиісті кезеңге пайызбен
 2008 жылғы қаңтар-ақпан 105,1
 2009 жылғы қаңтар-ақпан 97,8

* Жедел деректер бойынша.

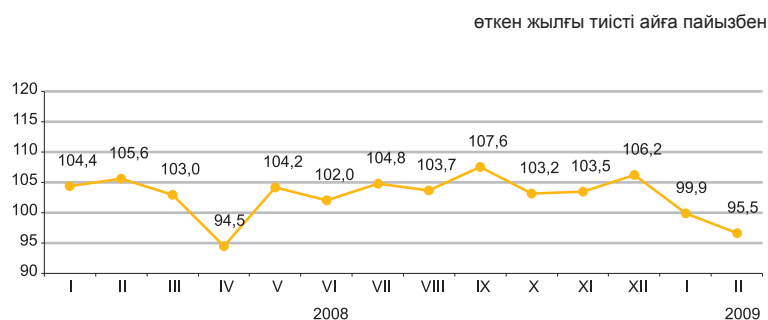

Өткізу арналары бойынша

2009 жылғы қаңтар-ақпанда бөлшек сауда көлемінің төмендеуі 2008 жылмен салыстырғанда 2,2%-ды құрады. 2009 жылғы қаңтармен салыстырғанда көлем 3,4%-ға қысқарды. Есепті кезеңге тауар айналымының төмендеуі сауда кәсіпорындарының сату көлемдерінің төмендеуіне байланысты (3,8%-ға), оның айналым құрылымындағы үлесі 55,2%-ды құрады.

	пайызбен			
	Үлес салмағы	2009 жылғы ақпан 2008 жылғы ақпанға	2009 жылғы ақпан 2008 жылғы қаңтарға	2009 жылғы қаңтар-ақпан 2008 жылғы қаңтар-ақпанға
Бөлшек сауда	100,0	95,5	96,6	97,8
сауда жасайтын кәсіпорындар	54,5	92,6	93,6	96,2
базарларда және жеке кәсіпкерлермен	45,5	99,5	98,8	99,7

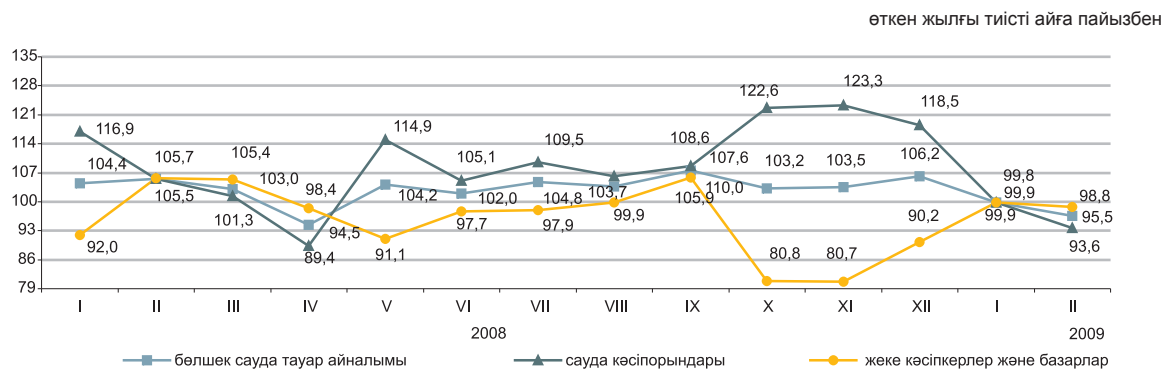

Кәсіпорындардың ауқымы бойынша

жалпы көлемге пайызбен

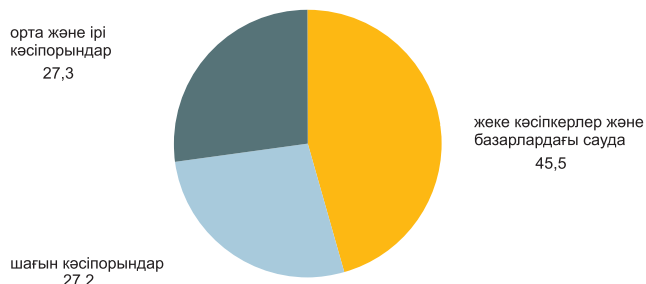

7.2 РЕСУРСТАР БАЛАНСЫ ЖӘНЕ ЖЕКЕЛЕГЕН ТАУАРЛАРДЫ ПАЙДАЛАНУ

(КБК және АС)

Азық-түлік тауарлары

Отандық өндірістегі тауарлардың жоғары үлес салмағы көбінесе азық-түлік тауарларының ресурстарында байқалады. Сонымен бірге, ресурстары олардың импортымен қамтамасыз етілетін бірқатар өнімдер бар: қайта өңделген жемістер және жаңғақтар (85,5%), қант (83%), консервіленген көкөністер және саңырауқұлақтар (80,8%), консервіленген балық (68,2%), кофе және шай (60,5%), құс еті (56,5%). Азық-түлік тауарларының экспорты едәуір деңгейде ұн және жармалар есебінен жүзеге асырылуы жалғасуда (олардың ресурстарының жалпы көлемінен тиісінше 74,7% және 13,3%).

	2008 жылғы қаңтарға пайызбен			ресурстардың жалпы көлеміне пайызбен	
	ресурстар, барлығы	оның ішінде		экспорт	ішкі нарықта өткізу
	өндіріс	импорт			
Ұн	95,2	95,0	6,2 есе	74,7	25,3
Жарма	85,2	87,3	77,2	13,3	86,7
Макарон өнімдері	99,3	97,6	114,3	2,5	97,5
Нан-тоқаш және кондитерлік өнімдер	83,2	99,9	64,9	2,0	98,0
Қант	7,1	1,8	18,8	44,0	56,0
Алкогольсіз сусындар	124,7	125,0	120,9	2,8	97,2
Өсімдік майы	89,4	80,9	103,2	3,4	96,6
Ет	95,1	103,3	63,8	0,0	100,0
Сүт өнімдері	91,2	86,4	109,9	0,2	99,8

жалпы көлемге пайызбен

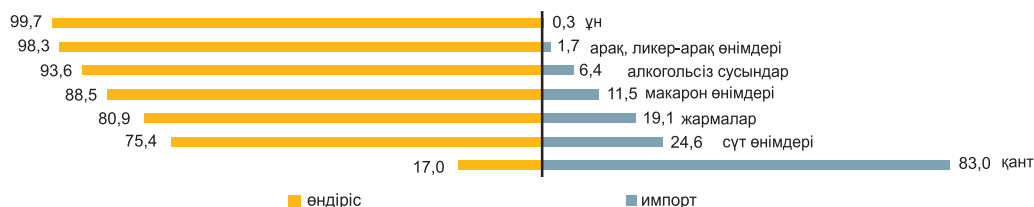

Азық-түлік емес тауарлар

Азық-түлік емес тауарлардың нарығы көбінесе басқа елдерден әкелумен қамтамасыз етіледі. Ресурстарды толтыруда импорттың басымдылығы мынадай маңызды тауарларда: жеке бас гигиенасы тауарларында (100%), сыртқы киімдерде (90,3%), фармацевтикалық өнімдерде (86,1%), ас үй жиһаздарында (40,3%), аяқ киімдерде (25,5%) байқалады. Тұрмыстық электр тауарларының арасында сондай-ақ, миксерлер және шырын сыққыштар (97%), кір жуатын машиналар (83,6%) бойынша импорт маңызды. Компьютерлік жабдықтардың отандық өндірістегі үлесі ресурстардың жалпы көлемінде 39,5%. Теледидарлар нарығында импорттың үлесі 26% құрайды. Құрылыс материалдарының ресурстары бойынша осыған ұқсас жағдай қалыптасуда. Отандық өндіріс табиғи шикізат болып табылатын тек құрылыс материалдарында басым (ресурстардың жалпы көлемінен 84,2-100%): әк, асбест, табиғи құмдар, әктас және ғаныш, бор және доломит, саз және каолин. Цемент ресурстары 2009 жылғы қаңтарда 2008 жылғы тиісті кезеңге қарағанда 23,7%-ға төмендеді. Олардың ресурстарындағы жалпы көлемде отандық өндіріс үлесі 85,7%-ды құрады.

	2008 жылғы қаңтарға пайызбен			ресурстардың жалпы көлеміне пайызбен	
	ресурстар, барлығы	оның ішінде		экспорт	ішкі нарықта өткізу
	өндіріс	импорт			
Жеңіл автомобильдер	46,3	27,0	46,5	0,3	99,7
Жүк автомобильдері	50,6	0,0	55,6	15,7	84,3
Компьютерлік құрал-жабдық	105,8	6,2 есе	68,6	0,0	100,0
Ішкі киім	64,3	2,2 есе	58,9	0,1	99,9
Сыртқы киім	126,7	131,9	126,2	0,0	100,0
Электр энергия санауыштары	103,8	101,8	109,0	0,0	100,0
Теледидарлар	79,4	100,2	49,8	0,1	99,9
Мақта мата	95,8	2,4 есе	82,5	33,2	66,8
Аяқ киім	84,2	3,2 есе	26,7	0,0	100,0
Ас үй жиһазы	61,3	97,5	39,6	0,0	100,0
Үй ішіндегі құрал-жабдықтар	106,7	76,9	118,0	1,4	98,6

жалпы көлемге пайызбен

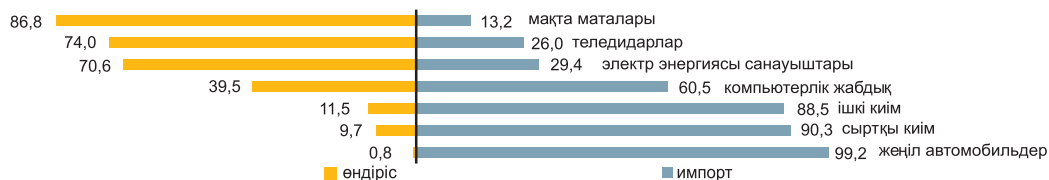

7.3 СЫРТҚЫ САУДА АЙНАЛЫМЫ

(КБК деректері бойынша)

өткен айға, пайызбен	
2008 жылғы қаңтар	91,6
2009 жылғы қаңтар	55,6
тиісті айға, пайызбен	
2008 жылғы қаңтар	129,3
2009 жылғы қаңтар	58,4

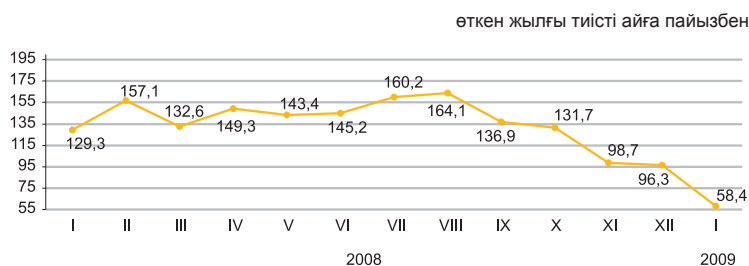

Сыртқы сауда айналымының құрылымы бойынша

2009 жылы қаңтарда сыртқы сауда айналымы 4,4 млрд. АҚШ долл. құрады (2008 жылмен қаңтармен салыстырғанда 41,6%-ға төмендеді), оның ішінде экспорт – 2,6 млрд. АҚШ долл. (50,5%-ға төмендеді) және импорт – 1,8 млрд. АҚШ долл. (21,4%-ға төмендеді).

2008 жылы қаңтарда сыртқы сауда айналымының оң сальдосы қалыптасты, таза экспорт 0,8 млрд. АҚШ долл. құрады.

	пайызбен	
	2009 жылғы қаңтар 2008 жылғы қаңтарға	2009 жылғы қаңтар 2008 жылғы желтоқсанға
Сыртқы сауда айналымы	58,4	55,6
оның ішінде:		
экспорт	49,5	60,5
импорт	78,6	49,9

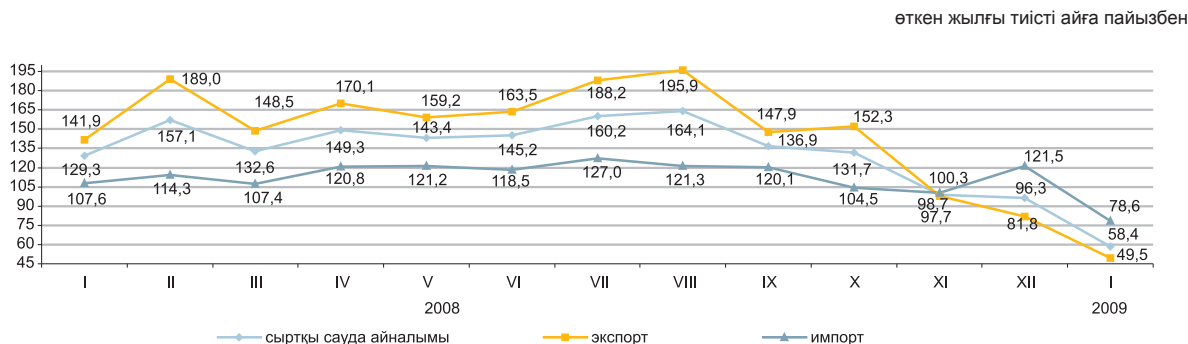

Жекелеген елдер бойынша

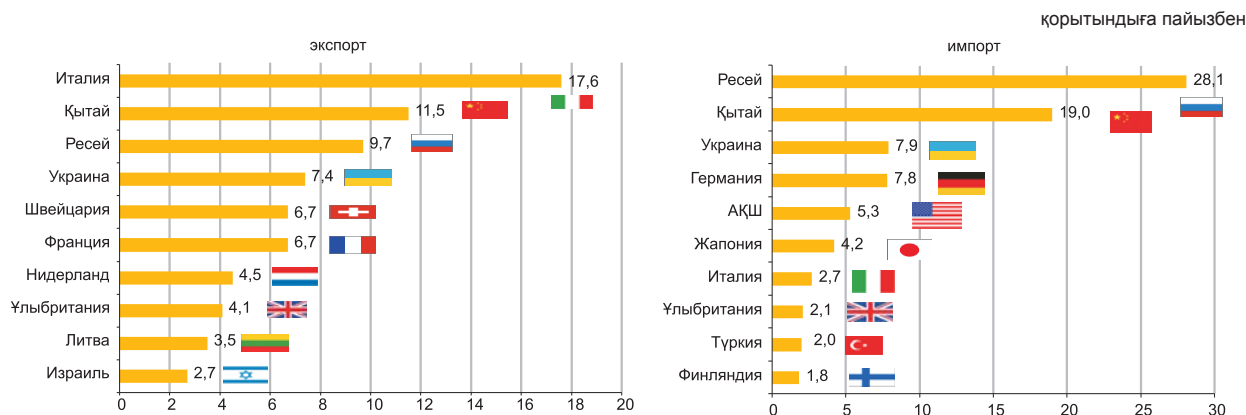

8. ЭКОНОМИКАНЫҢ НАҚТЫ СЕКТОРЫ

8.1 ӨНЕРКӘСІП ӨНДІРІСІ

өткен жылғы тиісті кезеңге пайызбен

2007 жылғы.....	105,0
2008 жылғы қаңтар-желтоқсан.....	102,1
2009 жылғы қаңтар-ақпан.....	96,8

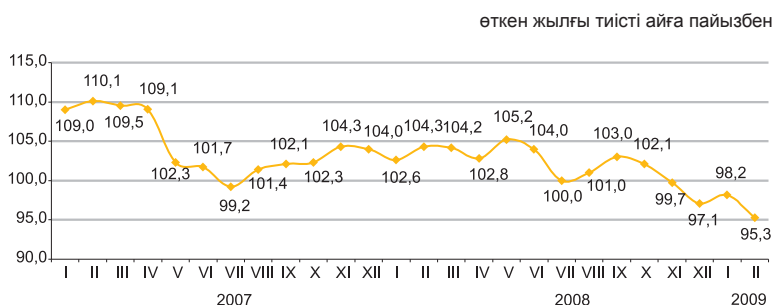

Өнеркәсіп салалары бойынша

2009 жылғы қаңтар-ақпанда 1014,4 млрд. теңгенің өнеркәсіп өнімі өндірілді. Кен өндіру өнеркәсібінде 535,3 млрд. теңгенің, өңдеу өнеркәсібінде – 360,1 млрд. теңгенің, электр энергиясын, газ бен су өндіру және бөлуде – 119,1 млрд. теңгенің өнімі өндірілді.

	пайызбен	
	2009 жылғы қаңтар-ақпан 2008 жылғы қаңтар-ақпанға	2008 жылғы қаңтар-ақпан 2007 жылғы қаңтар-ақпанға
Өнеркәсіп	96,8	103,4
Кен өндіру өнеркәсібі	101,5	105,4
Өңдеу өнеркәсібі	88,6	98,2
Электр энергиясын, газ бен су өндіру және бөлу	92,2	112,9

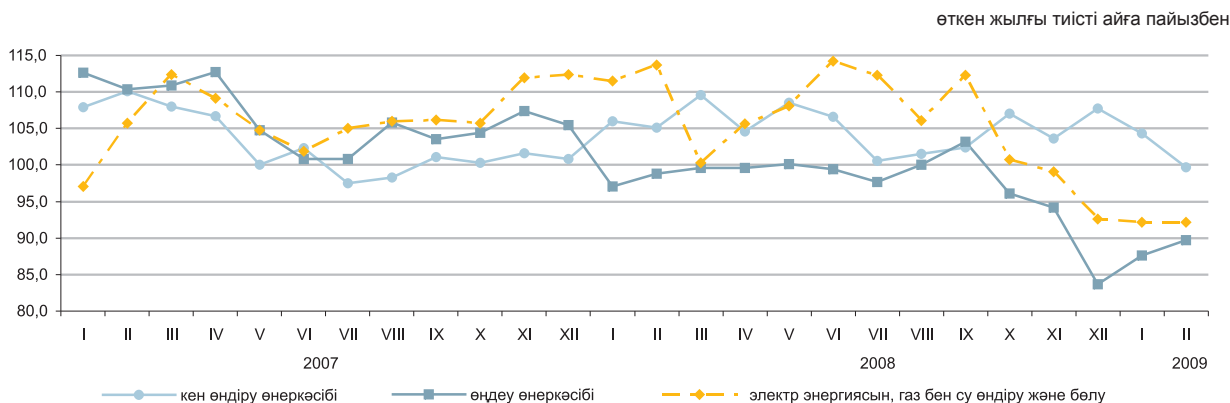

Өңдеу өнеркәсібі салалары бойынша

	пайызбен	
	2009 жылғы қаңтар-ақпан 2008 жылғы қаңтар-ақпанға	2008 жылғы қаңтар-ақпан 2007 жылғы қаңтар-ақпанға
Өңдеу өнеркәсібі	88,6	98,2
Тамақ өнімдерін өндіру, сусындарды қоса	97,9	96,6
Темекі бұйымдарын өндіру	84,4	119,4
Тоқыма және тігін өнеркәсібі	99,0	84,3
Сүрек өңдеу және ағаштан жасалған бұйымдар шығару	91,2	95,3
Целлюлоза-қағаз өнеркәсібі, баспа ісі	86,6	99,2
Кокс, мұнай өнімдерін және ядролық материалдарды өндіру	93,3	105,2
Химия өнеркәсібі	72,5	96,9
Резеңке және пластмасса бұйымдарын өндіру	105,1	99,8
Өзге де металл емес минералды өнімдер өндіру	86,4	76,7
Металлургия өнеркәсібі	84,7	96,6
Машина жасау	76,1	104,4

8.2 АУЫЛ ШАРУАШЫЛЫҒЫ

Ауыл шаруашылығының жалпы өнімі

өткен жылғы тиісті кезеңге пайызбен
 2007 жыл 108,9
 2008 жылғы қаңтар-желтоқсан 94,4
 2009 жылғы қаңтар-ақпан 104,7

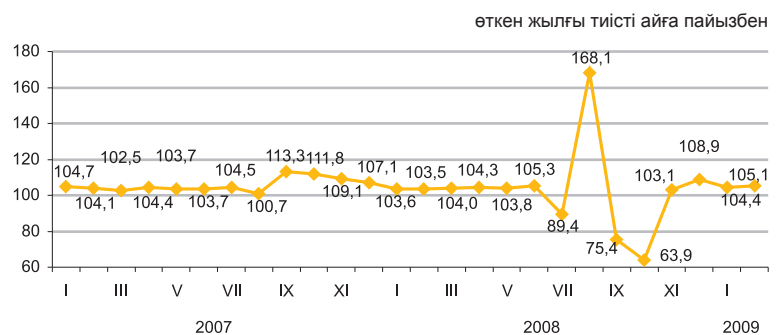

Ауыл шаруашылығы салалары бойынша

Ауыл шаруашылығы жалпы өнімінің көлемі 2009 жылғы қаңтар-ақпанда бағалау бойынша, 83,9 млрд. теңгені құрады, оның ішінде мал шаруашылығы – 82,3 млрд. теңге, өсімдік шаруашылығы – 1,6 млрд. теңге.

	пайызбен	
	2009 жылғы қаңтар-ақпан 2008 жылғы қаңтар-ақпанға	2008 жылғы қаңтар-ақпан 2007 жылғы қаңтар-ақпанға
Ауыл шаруашылығы	104,7	103,6
өсімдік шаруашылығы	99,7	100,0
мал шаруашылығы	104,9	103,7

	Өлшем бірлігі	2009 жылғы қаңтар-ақпан	2008 жылғы тиісті кезеңге пайызбен
Ауыл шаруашылығы малдары мен құстары негізгі түрлерінің саны ¹⁾			
Ірі қара мал	мың бас	6 305,3	102,8
Қой	мың бас	14 544,1	101,4
Ешкі	мың бас	2 785,6	123,3
Шошқа	мың бас	1 416,5	99,8
Жылқы	мың бас	1 334,2	106,0
Құс	мың бас	29 056,1	101,4
Мал шаруашылығы өнімдерінің негізгі түрлерін өндіру			
Мал мен құстың барлық түрлерінің тірідей салмақта союға өткізілгені	мың тонна	206,6	103,5
Сауылған сиыр сүті	мың тонна	476,0	102,4
Алынған тауық жұмыртқалары	млн. дана	415,7	135,0
Мал мен құстың өнімділігі			
Бір сиырдан орташа сауылған сүт	кг	225	100,9
Бір мекиеннің орташа жұмыртқалағыштығы	дана	29	120,8
Негізгі дәнді дақылдардың қолда бары, барлығы ¹⁾			
одан:			
Бидай	мың тонна	7 746,3	...
Арпа	мың тонна	1 078,7	...
Күріш	мың тонна	65,6	...
Негізгі майлы дақылдардың қолда бары, барлығы ¹⁾			
одан:			
Күнбағыс	мың тонна	89,5	...
Рапс	мың тонна	33,7	...
Орман, балық, аңаулау шаруашылығының көрсеткіштері²⁾			
Орман шаруашылығы (жұмыс, қызмет) өнімдерінің көлемі	млн. теңге	5 312,0	119,0
Аңшылық шаруашылығы (жұмыс, қызмет) өнімдерінің көлемі	млн. теңге	1 286,5	104,5

¹⁾ 2009ж. 1 наурызға.

²⁾ 2008 жылға.

8.3 ҚҰРЫЛЫС

Орындалған құрылыс жұмыстарының көлемі

өткен жылғы тиісті кезеңге, пайызбен
 2007 жыл 105,7
 2008 жылғы қаңтар-желтоқсан 101,8
 2009 жылғы қаңтар-ақпан 88,6

2009 жылғы қаңтар-ақпанда құрылыс жұмыстарының (қызметтерінің) көлемі, бағалау есебімен 133,2 млрд. теңгені құрады. Құрылыс жұмыстарының нақты көлем индексі ақпан айында 2009 жылғы қаңтарға 114,1% құрады.

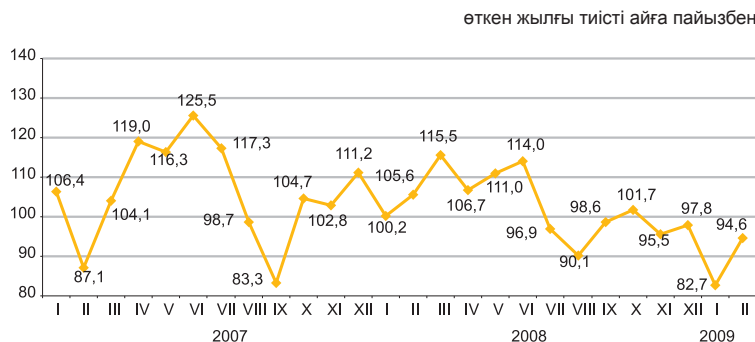

Құрылыс жұмыстарының жеке түрлері

2009 жылғы қаңтар-ақпанда ғимараттарды тұрғызу және азаматтық құрылыс бойынша жұмыстардың ең көп көлемі Атырау облысы (33,1%-ға) және Астана (12%) мен Алматы қалаларында (11,1%) орындалды. Автомагистралдарды, тас жолдарды, аэродромдар мен спорттық құрылыстарды салу бойынша жалпы құрылыстық жұмыстар Астана қаласында (22,4%), Қостанай (19,8%) және Шығыс Қазақстан (14,5%) облыстарында орындалды.



Республика облыстары бойынша

Жалпы республикалық көлемде жеке құрылыс ұйымдары орындаған құрылыс жұмыстарының үлес салмағы едәуір - 78,5%, шетелдік - 20,3% және мемлекеттік - 1,2%.

Құрылыс жұмыстарының көлемінде елеулі үлесті Алматы - 24,1% және Астана - 12,6% қалалары, Атырау облысы - 21,3% алады.

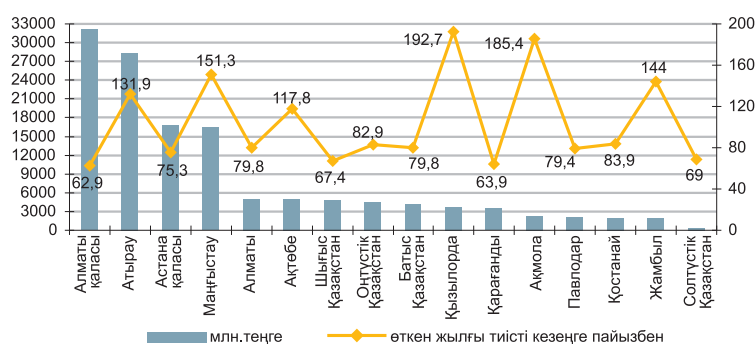

Объектілерді пайдалануға беру

2009 жылғы қаңтар-ақпанда 3172 жаңа ғимараттардың құрылысы аяқталды, олардан 2725 тұрғын үй және 447 тұрғын үйге жатпайтын ғимараттар. Салынған әлеуметтік-мәдени объектілер:

- жалпы білім беретін мектептер - 4;
- мектепке дейінгі мекемелер - 2;
- амбулаториялық-емханалық мекемелер - 10;
- ауруханалар - 1.

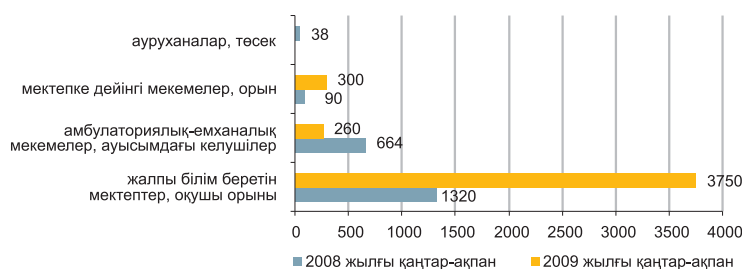

8.4 ТҰРҒЫН ҮЙ ҚҰРЫЛЫСЫ

өткен жылғы тиісті кезеңге, пайызбен

2007 жыл 126,2
 2008 жылғы қаңтар-желтоқсан 83,9
 2009 жылғы қаңтар-ақпан 30,3

2009 жылғы қаңтар-ақпанда тұрғын үй құрылысына 32,3 млрд. теңге салынды, бұл өткен жылғы сәйкес кезеңге қарағанда 69,7%-ға аз. Негізгі капиталға салынған инвестициялардың жалпы көлемінде тұрғын үй құрылысында игерілген қаражаттың үлесі 8,7% құрады.

Пайдалануға берілген тұрғын үйдің жалпы алаңы өткен жылғы тиісті кезеңмен салыстырғанда 10,6%-ға азайып, 946,3 мың шаршы метрді құрады.

өткен жылғы тиісті айға пайызбен

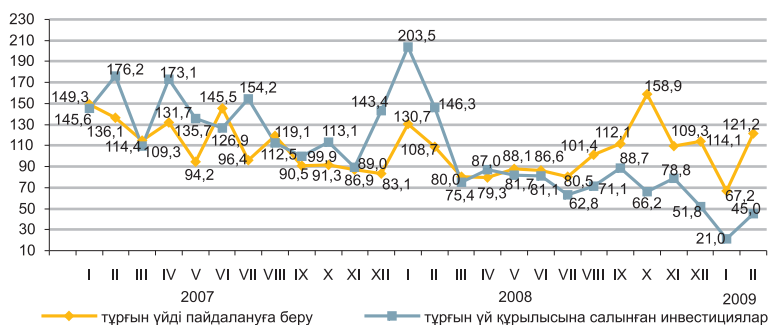

Республика облыстары бойынша

Пайдалануға берілген тұрғын үйлердің жалпы алаңының едәуір үлесі Астана (41,9%) және Алматы (17,6%) қалаларына, ал аз үлесі Солтүстік Қазақстан (1,1%) және Павлодар (0,7%) облыстарына келеді.

Тұрғын үй құрылысының мемлекеттік бағдарламасын іске асыру

	Жалға берілетін коммуналдық тұрғын үйлер	Кредиттік тұрғын үйлер
Пайдалануға берілгендері, жалпы алаңы шаршы метр оның ішінде	11 231	57 160
Ақтөбе	-	16 724
Оңтүстік Қазақстан	395	-
Астана қаласы	-	8 497
Алматы қаласы	10 836	31 939
Пайдалануға берілген пәтерлер саны, бірлік	166	730
Игерілген қаражат, млн. теңге	18,1	85,1

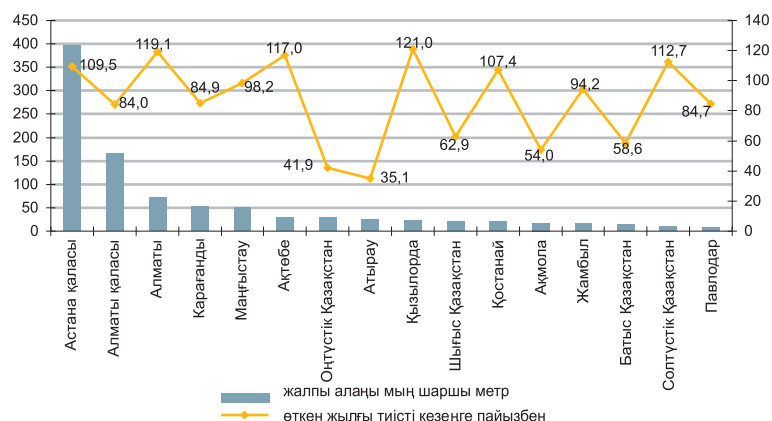

Салынып жатқан коммерциялық тұрғын үй объектілері туралы

2009 жылғы ақпан айының соңына үлестік қатысу туралы шарттар бойынша коммерциялық тұрғын үйлер объектілерінің ең көп саны Алматы қаласына (283) және Астана (183) қаласына келеді. Оның ішінде Алматы қаласында (85) және Астана қаласында (35) нақты салынды.

2009 жылғы ақпанда үлестік қатысу туралы шарттар бойынша Алматы облысында 4 коммерциялық тұрғын үйлердің объектілері, Қарағанды облысында – 10, Алматы қаласында - 2 және Астана қаласында 5 объекті пайдалануға берілді.

	Барлығы	оның ішінде үлестік қатысу туралы шарттар бойынша
Есепті айда салынып жатқан коммерциялық тұрғын үйдің жалпы алаңы, мың шаршы метр	3 773,9	3 249,7
Салынып жатқан коммерциялық тұрғын үйдің жалпы алаңының 1 шаршы метрінің құны, мың теңге	103,1	103,9
Есепті айдың соңына коммерциялық тұрғын үйлер объектілерінің қолда бары, бірлік	1 686	803
Оның ішінде есепті айда нақты салынғандары, бірлік	777	206

8.5 КӨЛІК

Жүк айналымы

өткен жылға пайызбен	
2006 жыл	110,9
2007 жыл	106,7
2008 жыл	105,5
өткен айға пайызбен	
2008 жылғы ақпан	96,7
2009 жылғы ақпан	98,6
тиісті айға пайызбен	
2008 жылғы ақпан	111,8
2009 жылғы ақпан	90,7

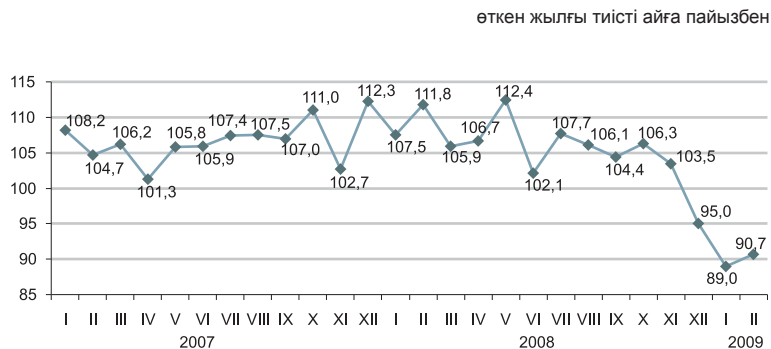

Көлік түрлері бойынша

Есепті айда өткен жылғы тиісті кезеңмен салыстырғанда жүк айналымының азаюы темір жол көлігіндегі жүк ағымының төмендеуіне байланысты болды, оның үлесі (56,8%) жүк айналымының жалпы көлемінде едәуір.

	Үлес салмағы, пайызбен	Пайызбен	
		2009 жылғы ақпан 2009 жылғы қаңтарға	2009 жылғы ақпан 2008 жылғы ақпанға
Жүк айналымы	100,0	98,6	90,7
оның ішінде:			
темір жол	56,8	101,9	83,2
құбыр	28,3	94,2	106,1
автомобиль	14,7	95,1	95,9
теңіз	0,2	91,6	-
әуе	0,01	106,2	68,3
өзен	-	-	-

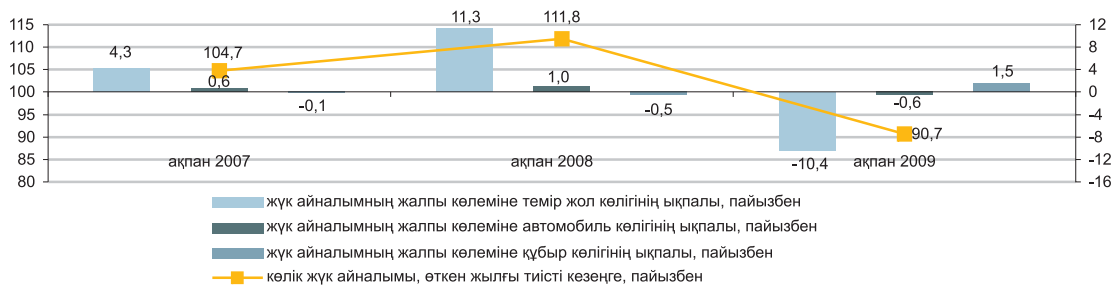

Көлік түрлері бойынша негізгі көрсеткіштері

	Жүк тасымалдау, мың тонна		Жүк айналымы, млн.ткм	
	2009 жылғы қаңтар-ақпан	2009 жылғы қаңтар-ақпан 2008 жылғы қаңтар-ақпанға %-бен	2009 жылғы қаңтар-ақпан	2009 жылғы қаңтар-ақпан 2008 жылғы қаңтар-ақпанға %-бен
Көліктің барлық түрлері	277 672,7	95,9	50 518,9	89,8
оның ішінде:				
темір жол	34 401,7	77,6	28 243,3	82,3
автомобиль	211 812,2	99,1	7 554,8	96,7
құбыр	31 267,7	99,7	14 623,2	103,5
теңіз	188,9	-	90,8	-
әуе	2,2	71,8	6,8	77,6
өзен	-	-	-	-

Жолаушылар айналымы

өткен жылға пайызбен	
2006 жыл	110,4
2007 жыл	104,7
2008 жыл	102,1
өткен айға пайызбен	
2008 жылғы ақпан	96,2
2009 жылғы ақпан	97,9
тиісті айға пайызбен	
2008 жылғы ақпан	107,4
2009 жылғы ақпан	101,4

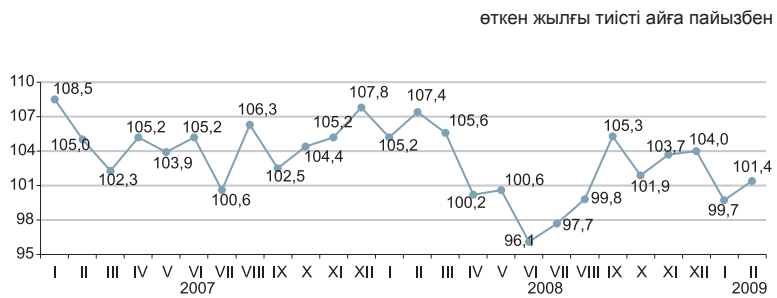

Көлік түрлері бойынша

Есепті айда өткен жылғы тиісті кезеңмен салыстырғанда жолаушылар айналымының артуы автомобиль көлігіндегі жолаушылар ағымының өсуіне байланысты болды, оның үлесі (84,4%) жолаушылар айналымының жалпы көлемінде едәуір.

	Үлес салмағы, пайызбен	Пайызбен	
		2009 жылғы ақпан 2009 жылғы қаңтарға	2009 жылғы ақпан 2008 жылғы ақпанға
Жолаушылар айналымы	100,0	97,9	101,4
оның ішінде:			
автомобиль	84,4	98,7	101,6
темір жол	11,7	96,7	106,2
әуе	3,6	85,9	87,0
электр	0,3	96,5	85,0
өзен	-	-	-



Көлік түрлері бойынша негізгі көрсеткіштері

Көліктің барлық түрлері	Жолаушылар тасымалдау, мың адам		Жолаушылар айналымы, млн.жкм	
	2009 жылғы қаңтар-ақпан	2009 жылғы қаңтар-ақпан 2008 жылғы қаңтар-ақпанға %-бен	2009 жылғы қаңтар-ақпан	2009 жылғы қаңтар-ақпан 2008 жылғы қаңтар-ақпанға %-бен
Көліктің барлық түрлері	1 642 354,3	101,5	17 929,9	100,5
оның ішінде:				
темір жол	2 606,4	103,8	2 113,3	104,6
автомобиль	1 627 286,0	101,6	15 067,7	100,8
әуе	354,4	86,2	698,2	86,5
электр	12 107,5	91,2	50,8	90,1
өзен	-	-	-	-

8.6 БАЙЛАНЫС

өткен жылға пайызбен	
2006 жыл	130,4
2007 жыл	134,5
2008 жыл	110,4
өткен айға пайызбен	
2008 жылғы ақпан	95,4
2009 жылғы ақпан	89,4
тиісті айға пайызбен	
2008 жылғы ақпан	130,0
2009 жылғы ақпан	100,7

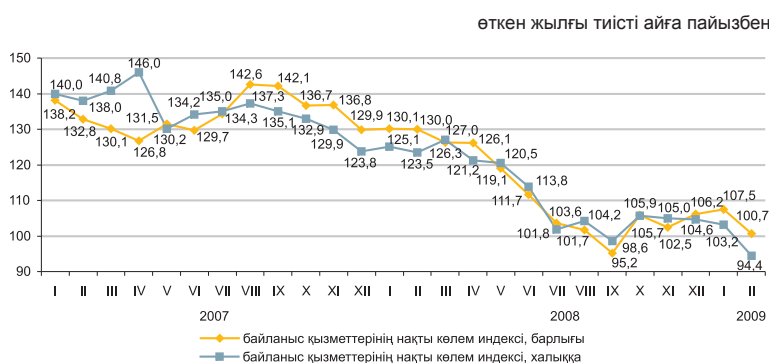

Байланыс қызметтерінің түрлері бойынша

Есепті кезеңде байланыс қызметтерінен түскен табыстардың өсуі жедел әрекетті байланыс қызметтерінен түскен табыстардың өсуінен болды, оның үлес салмағы байланыс қызметтерінен түскен табыстардың жалпы көлемінің 52,2%-ын құрады.

	пайызбен		
	2009 жылғы ақпан 2009 жылғы қаңтарға	2009 жылғы ақпан 2008 жылғы ақпанға	2009 жылғы қаңтар-ақпан 2008 жылғы қаңтар-ақпанға
Байланыс қызметтерінен түскен табыстар, барлығы	89,4	100,7	104,2
Жедел әрекетті байланыс	84,6	100,1	107,1
Қалааралық телефон байланысы	93,8	97,2	98,5
Өзге де байланыс қызметтері	86,0	92,6	98,3
Интернет	99,4	136,1	139,1
Жергілікті телефон байланысы	101,3	104,6	103,5
Телерадиобағдарламаларды тарату	97,6	98,1	100,0
Деректерді табыстау	104,7	186,6	190,7
Почталық және курьерлік байланыс	97,7	83,9	88,2
Жалпы табыстардан-халыққа байланыс қызметтерін көрсетуден	89,9	94,4	98,8

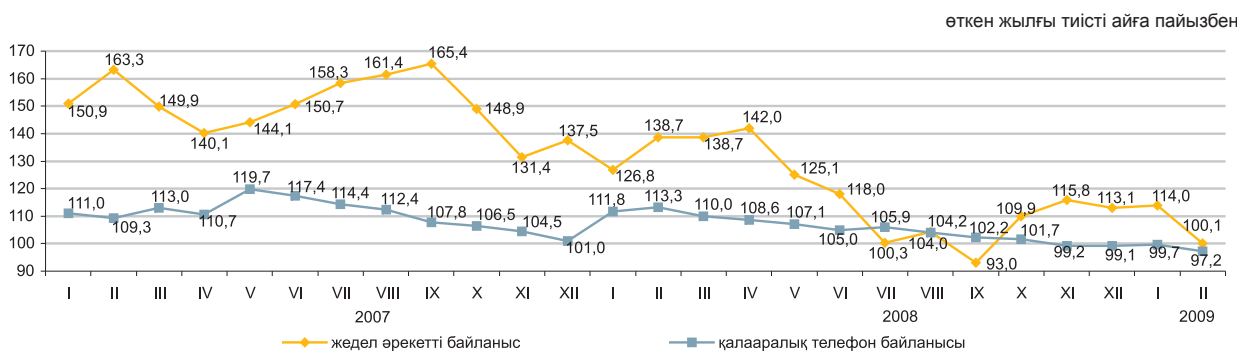

Байланыс қызметтерінің құрылымы

2009 жылғы қаңтар-ақпандағы жалпы көлемге пайызбен

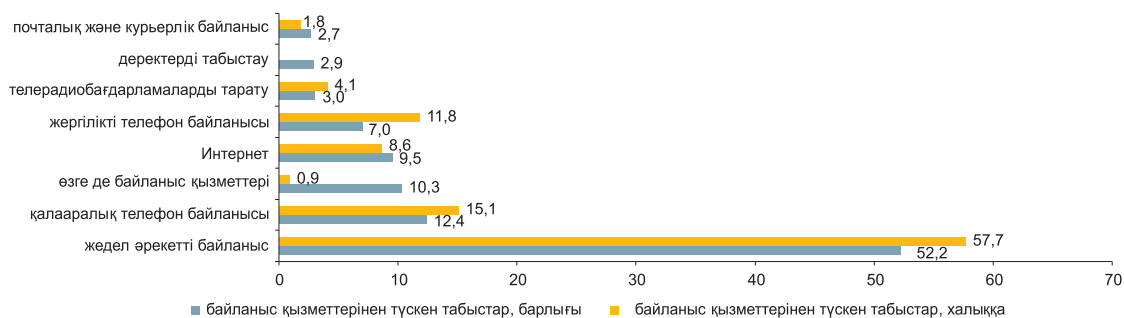

8.7 ШАҒЫН ЖӘНЕ ОРТА КӘСІПКЕРЛІК МОНИТОРИНГІ

өткен жылғы тиісті кезеңге пайызбен
ШОК субъектілерінің саны

2007 жыл	112,8
2008 жыл	96,9
2009 жылғы ақпан	98,1

өткен жылғы тиісті кезеңге пайызбен

Жұмыспен қамтылғандар саны

2007 жыл	108,3
2008 жыл	95,2
2009 жылғы ақпан	93,6

өткен жылғы тиісті кезеңге пайызбен

Өнім шығарылымы

2007 жыл	116,8
2008 жыл	89,3
2009 жығы қаңтар-ақпан	90,4

өткен жылғы тиісті кезеңге %-бен

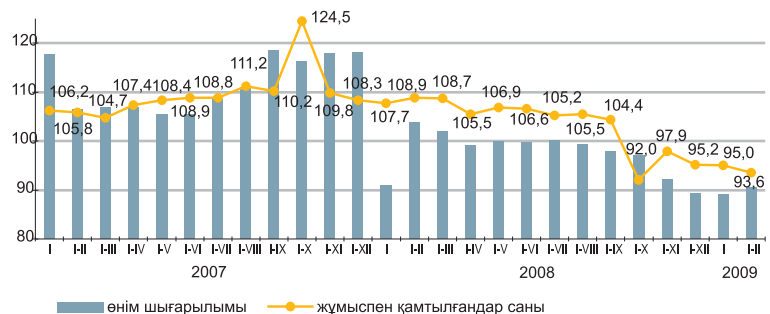

■ өнім шығарылымы ● жұмыспен қамтылғандар саны

өткен жылғы тиісті кезеңге пайызбен

2009 жылғы қаңтар-ақпанда ШОК субъектілерінің өнім (тауарлар, қызмет көрсетулер) шығарылымы 325,3 млрд. теңгені құрады.

Рынокта белсенді жұмыс істейтін ШОК субъектілерінің саны 2009 жылғы 1 наурызға 643910 бірлікті құрады.

2009 жылғы 1 наурызға ШОК-та жұмыспен белсенді қамтылғандар саны 1923,1 мың адамды құрады.

	ШОК белсенді субъектілерінің саны	Жұмыспен қамтылғандар саны	Өнім (тауарлар, қызмет көрсетулер) шығарылымы
Қазақстан Республикасы	98,1	93,6	90,4
Ақмола	99,3	97,0	96,4
Ақтөбе	99,7	95,5	94,4
Алматы	99,7	98,6	89,3
Атырау	94,2	90,2	92,6
Батыс Қазақстан	99,2	99,0	99,8
Жамбыл	99,5	99,3	95,4
Қарағанды	96,1	93,6	93,3
Қостанай	98,6	93,1	92,9
Қызылорда	92,1	89,1	86,3
Маңғыстау	96,3	96,3	90,3
Оңтүстік Қазақстан	99,2	93,5	90,0
Павлодар	99,7	96,9	92,4
Солтүстік Қазақстан	83,7	79,3	84,8
Шығыс Қазақстан	99,7	98,2	86,4
Астана қаласы	97,1	84,2	83,1
Алматы қаласы	99,8	89,6	92,2

ШОК субъектілері

ҚМ СК деректері бойынша ең көп белсенді жұмыс істейтін жеке кәсіпкерлер саны Алматы қаласында - 43115 (жалпы санның 10,5%), Оңтүстік Қазақстан - 40086 (9,8%), Шығыс Қазақстан - 40019 (9,8%), Қостанай - 35216 (8,6%), Алматы - 33872 (8,3%) және Қарағанды - 27257 (6,7%) облыстарында шоғырланған.

Белсенді жұмыс істейтін шаруа (фермер) қожалықтарының едеуір бөлігі Оңтүстік Қазақстан - 60119 (35,5%), Алматы - 47344 (27,9%), Шығыс Қазақстан - 16019 (9,5%), Жамбыл - 14902 (8,8%) облыстарында белгіленген.

пайызбен

	Белсенді жұмыс істейтіндер саны		Жұмыспен қамтылғандар саны		Өнім шығарылымы	
	үлес салмағы	2009 жылғы ақпан 2008 жылғы ақпанға	үлес салмағы	2009 жылғы ақпан 2008 жылғы ақпанға	үлес салмағы	2009 жылғы қаңтар-ақпан 2008 жылғы қаңтар-ақпанға
Барлығы	100,0	98,1	100,0	93,6	100,0	90,4
шағын кәсіпкерліктегі заңды тұлғалар	9,8	113,5	23,2	73,4	58,7	78,5
орта кәсіпкерліктегі заңды тұлғалар	0,4	96,2	11,6	93,4	16,3	92,8
жеке кәсіпкерлер	63,5	95,4	43,1	105,1	23,2	92,4
шаруа (фермер) қожалықтары	26,3	100,0	22,1	101,1	1,8	121,2

ШОК белсенді жұмыс істейтін субъектілері сандарының өзгеруі

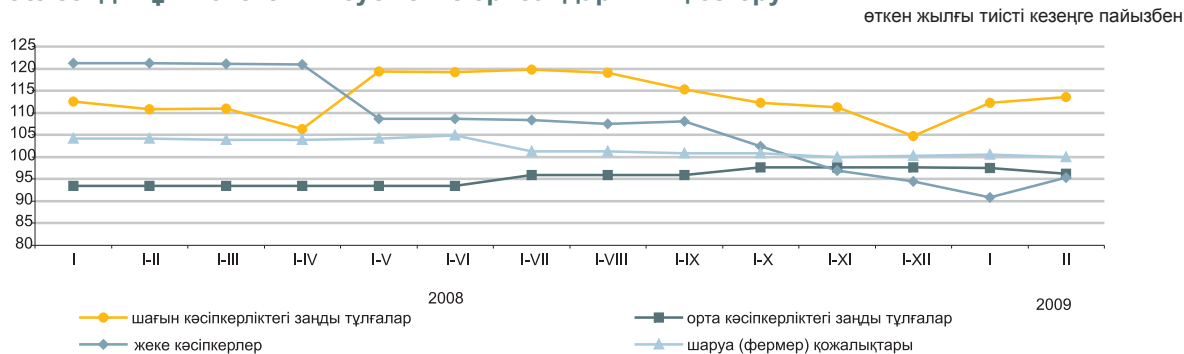

ШОК секторының дамуы

Солтүстік Қазақстан, Қызылорда, Шығыс Қазақстан облыстарында, Астана қаласында өнім шығарылымының анағұрлым азайғаны байқалады.

Кейбір салалардың ШОК өнім шығарылымындағы үлесі

	пайызбен	
	2008 жылғы қаңтар-ақпан	2009 жылғы қаңтар-ақпан
Барлығы	100,0	100,0
Сауда; автомобильдерді, тұрмыстық бұйымдар мен жеке пайдаланатын заттарды жөндеу	30,6	33,4
Құрылыс	17,0	12,4
Өнеркәсіп	14,7	14,0
Коммуналдық, әлеуметтік және дербес қызметтер көрсету	4,9	5,4
Ауыл шаруашылығы, аң аулау және орман шаруашылығы	3,8	4,5
Басқа да салалар	29,0	30,3

Өнім шығарылымының азаюы (көбеюі)

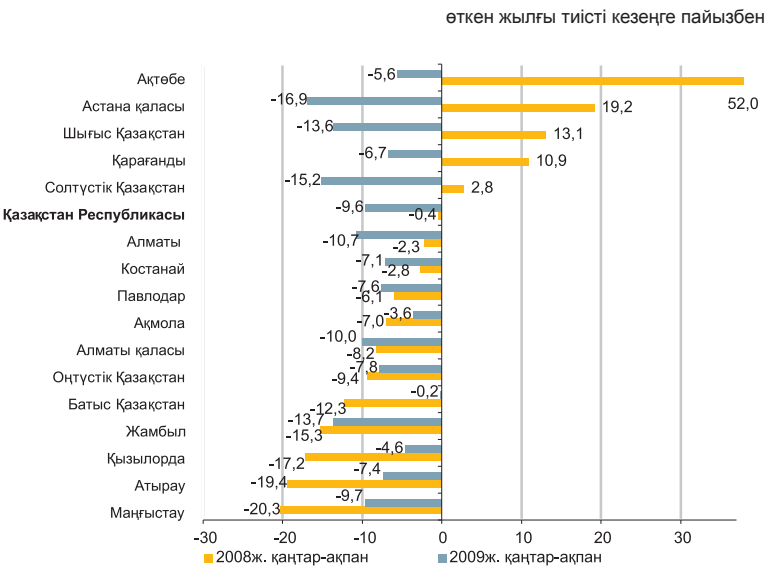

ШОК субъектілері қызметінің әлеуметтік мағыналы көрсеткіштері

2009 жылғы қаңтар-ақпандағы әр тұрғынға шаққандағы ШОК субъектілерінің өнім шығарылымы 2008 жылғы қаңтар-ақпанмен салыстырғанда 10,7%-ға кеміді.

ШОК жұмыспен қамтылғандардың халықтың жалпы санындағы үлесі 7,6%-ға, экономикалық белсенді халықтан үлесі 7,4%-ға азайды.

	ШОК 1 жұмыскеріне шаққандағы өнім шығарылымы, мың теңге	ШОК жұмыспен қамтылғандардың халықтың жалпы санындағы үлесі, %-бен	ШОК жұмыспен қамтылған-дардың экономикалық белсенді халықтан үлесі, %
Қазақстан Республикасы	169,1	12,2	22,8
Ақмола	123,6	12,7	21,3
Ақтөбе	249,8	10,0	18,1
Алматы	72,6	12,9	25,1
Атырау	209,5	13,6	26,7
Батыс Қазақстан	213,7	10,0	18,6
Жамбыл	64,4	11,7	21,3
Қарағанды	155,6	9,6	17,6
Қостанай	147,2	11,9	19,2
Қызылорда	263,2	6,7	14,2
Маңғыстау	333,9	10,4	21,9
Оңтүстік Қазақстан	60,9	10,7	22,7
Павлодар	154,4	11,9	20,8
Солтүстік Қазақстан	172,2	8,6	14,5
Шығыс Қазақстан	103,6	13,5	25,0
Астана қаласы	471,1	17,3	31,2
Алматы қаласы	270,3	19,4	37,3

8.8 ІСКЕРЛІК ЖӘНЕ ТҰТЫНУШЫЛЫҚ БЕЛСЕНДІЛІК

Кәсіпкерлік сенімділігінің индексі

	Өнеркәсіп	Сауда
2007 жыл		
I тоқсан	10	18
II тоқсан	10	13
III тоқсан	10	15
IV тоқсан	4	19
2008 жыл		
I тоқсан	6	15
II тоқсан	8	11
III тоқсан	7	13
IV тоқсан	-3	7

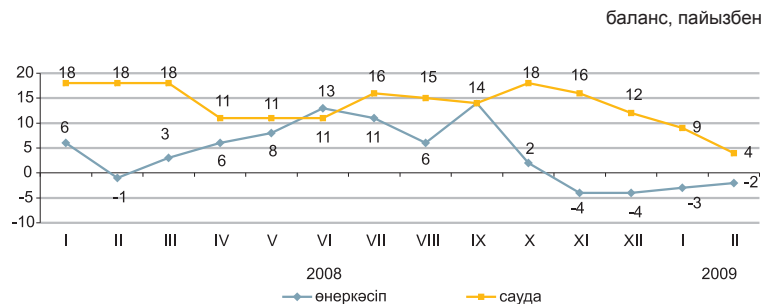

2009 жылғы ақпанда сұралған өнеркәсіп кәсіпорындарының іскерлік белсенділігін сипаттайтын кәсіпкерлік сенімділігінің индексі өткен аймен салыстырғанда 1 пайыздық тармаққа өсіп, (-2)% (маусымдық факторы есебімен) құрады. 2009 жылғы наурыз-мамырда кәсіпорындар басшыларының бағалауы бойынша олардың кәсіпорындарындағы іскерлік белсенділікке қатысты елеулі өзгерістер күтілмейді. Кәсіпкерлік сенімділігінің индексі 2009 жылғы ақпанның деңгейінде қалып, (-2)% құрайды.

2009 жылғы ақпанда кәсіпорындардың басшылары экономикалық жағдайы «жақсы» және «қанағаттанарлық» деп сипаттаған сауда кәсіпорындарының үлесі (өткен айдағы 84%-бен салыстырғанда) 83% құрады. 2009 жылғы наурыз-мамырда кәсіпорындардың іскерлік белсенділігі, сауда кәсіпорындары іскерлік белсенділігінің индексі 2009 жылғы ақпанмен салыстырғанда 2 пайыздық тармаққа азайып, (+2)% құрайды деп күтіледі.

	Кәсіпорындар зерттелді	Кәсіпкерлік сенімділігінің индексі, баланстар, %	
		2008 жылғы ақпан	2009 жылғы ақпан
Өнеркәсіп	843	-1	-2
Кен өндіру	97	+5	+4
Өңдеу	588	0	-2
Электр энергиясы	158	-9	-8
Сауда	1495	+18	+4
Көтерме	886	+17	+3
Бөлшек	585	+17	+6
Сауда делдалдығы	24	+9	-2

Тұтынушылық белсенділікті бағалау

	пайызбен	
	2008 жылғы ақпан	2009 жылғы ақпан
Тұтынушылардың сезіну индексі	+17	-4
Экономикалық ахуал индексі	+19	-7
Сатып алу тілегінің индексі	+16	+1

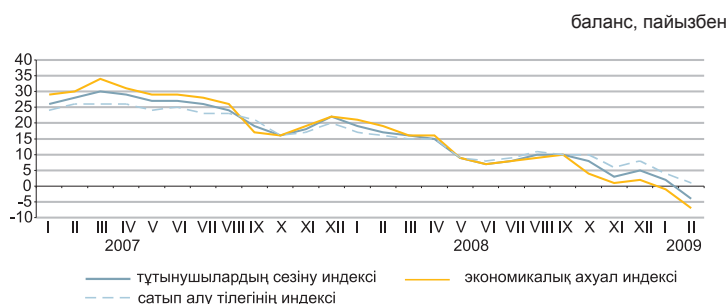

«Тұтынушылардың сезіну индексі» сауалдамаға жауап берген респонденттердің ел экономикасында соңғы 12 ай ішінде болған өзгерістер туралы өзіндік пікірін көрсетеді.

«Экономикалық ахуал индексі» тұтынушылардың келесі 12 айда елде болатын экономикалық жағдай туралы пікірін көрсетеді.

«Сатып алу тілегінің индексі» респонденттердің меншікті үй шаруашылығындағы қаржы-экономикалық жағдайын көрсетеді және үй шаруашылықтарының ұзақ пайдаланатын тауарларға сұраныс индикаторы болып табылады.

2009 жылғы ақпанда 1600 респонденттер - түрлі топтардағы тұтынушылармен кезекті зерттеу өткізілді. Сауалдама үй шаруашылықтарында ұзақ пайдаланатын тауарларға тұтынушылар сұранысының үрдісін бақылауға мүмкіндік береді.

соңғы және келесі 12 айдағы өзгерістер, пайызбен

	Елдегі экономикалық ахуал		Үй шаруашылығындағы ақша жинақтары	
	2008 жылғы ақпан	2009 жылғы ақпан	2008 жылғы ақпан	2009 жылғы ақпан
Жақсару	33	22	33	25
Нашарлау	16	27	16	26
Жақсаруды күту	33	21	14	11
Нашарлауды күту	14	29	18	22

9. ҚАРЖЫ ЖҮЙЕСІ

9.1 МЕМЛЕКЕТТІК ҚАРЖЫ

(ҚМ деректері бойынша)

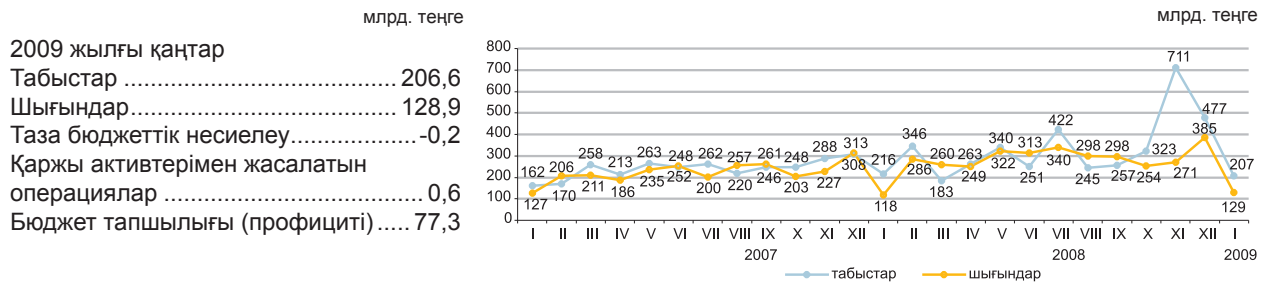

2009 жылғы 1 ақпанға бюджет табыстары

	Мемлекеттік бюджет			Республикалық бюджет			Жергілікті бюджет		
	үлес салмағы, %	млрд. теңге	2009 жылғы қаңтар 2008 жылғы қаңтарға, пайызбен	үлес салмағы, %	млрд. теңге	2009 жылғы қаңтар 2008 жылғы қаңтарға, пайызбен	үлес салмағы, %	млрд. теңге	2009 жылғы қаңтар 2008 жылғы қаңтарға, пайызбен
Табыстар	100,0	206,6	95,5	100,0	163,2	95,8	100,0	86,8	69,9
Салық түсімдері	80,8	166,8	83,7	72,0	117,5	81,4	56,8	49,3	89,5
Салықтық емес түсімдер	3,5	7,2	64,9	3,9	6,4	60,1	1,0	0,9	171,8
Негізгі капиталды сатудан түскен түсімдер	1,2	2,6	44,6	0,1	0,1	1922,9	2,9	2,5	43,1
Трансферттер түсімдері	14,5	30,0	-	24,0	39,2	254,9	39,3	34,1	54,3

2009 жылғы 1 ақпанға мемлекеттік бюджеттің салық түсімдері

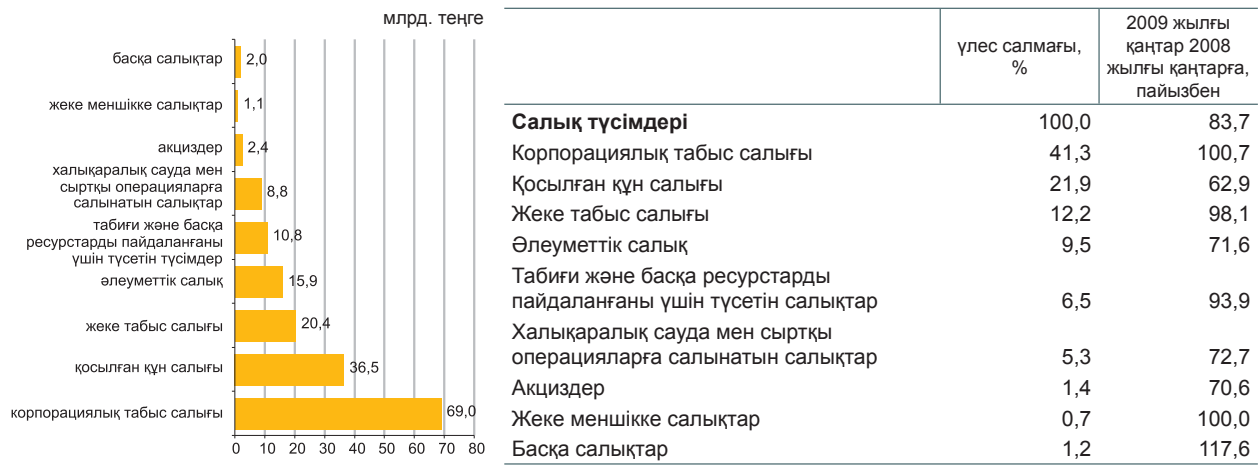

2009 жылғы 1 ақпанға бюджет шығындары

	Мемлекеттік бюджет			Республикалық бюджет			Жергілікті бюджет		
	үлес салмағы, %	млрд. теңге	2009 жылғы қаңтар 2008 жылғы қаңтарға, пайызбен	үлес салмағы, %	млрд. теңге	2009 жылғы қаңтар 2008 жылғы қаңтарға, пайызбен	үлес салмағы, %	млрд. теңге	2009 жылғы қаңтар 2008 жылғы қаңтарға, пайызбен
Шығындар	100,0	128,9	109,5	100,0	119,9	91,5	100,0	52,1	80,4
Әлеуметтік көмек және әлеуметтік қамсыздандыру	48,1	61,9	128,4	50,0	59,9	128,8	3,8	2,0	111,1
Білім беру	16,5	21,4	115,7	2,0	2,4	88,9	37,0	19,3	113,5
Жалпы сипаттағы мемлекеттік қызмет көрсетулер	15,1	19,4	111,5	12,6	15,1	115,3	8,5	4,4	102,3
Денсаулық сақтау	11,2	14,4	133,3	3,3	4,0	153,8	20,2	10,5	101,0
Басқа шығындар	9,1	11,8	51,1	32,1	38,5	58,2	30,5	15,9	50,8

9.2 АҚША-КРЕДИТ СТАТИСТИКАСЫ

(ҰБ деректері бойынша)

Ақша базасы, резервтік ақшалар

млрд. тенге

2006 жылғы желтоқсан	1 501,3
2007 жылғы желтоқсан	1 464,1
2008 жылғы желтоқсан	1 471,4
2007 жылғы қаңтар	1 391,0
2008 жылғы қаңтар	1 509,5
2009 жылғы қаңтар	2 032,4

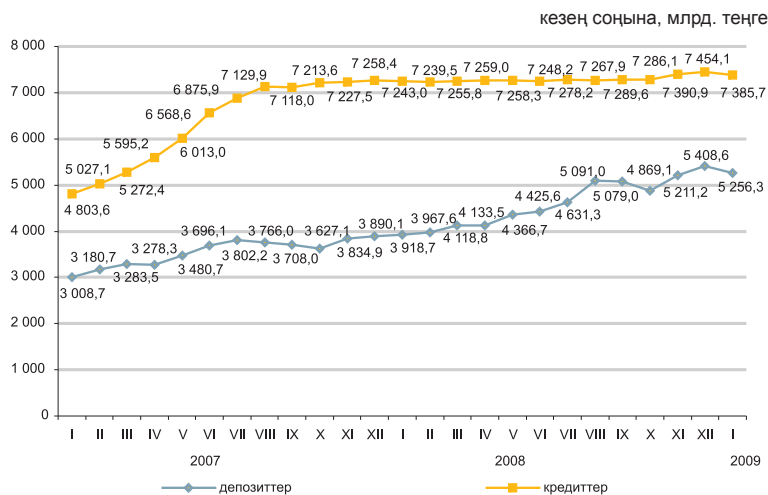

Ақша агрегаттары

млрд. тенге, кезең соңына

	2008												2009
	I	II	III	IV	V	VI	VII	VIII	IX	X	XI	XII	I
M0	677,4	683,9	696,4	719,2	741,5	769,6	787,0	796,8	806,8	815,9	806,7	857,8	714,1
M1	1 441,4	1 497,4	1 576,7	1 578,4	1 710,1	1 778,7	1 813,0	1 808,7	1 929,3	1 786,4	1 805,9	1 946,6	2 006,3
M2	3 443,6	3 485,0	3 606,9	3 617,5	3 781,1	3 913,4	4 045,6	4 120,3	4 314,3	4 105,6	4 378,2	4 619,5	4 207,2
M3	4 596,1	4 651,5	4 815,2	4 852,7	5 108,1	5 195,2	5 418,3	5 887,7	5 885,8	5 685,1	6 017,8	6 266,4	5 970,4

2007-2009жж. АҚШ доллары және еуроньң ресми айырбастау бағамдары

Шетел валютасын айырбастау пункттерімен сату көлемі оны сатып алу көлемінен: еуро – 3,5 есеге, АҚШ доллары – 4,0 есеге, ресей рублі – 1,6 есеге асып түсті. Шетел валютасын сату көлемі өткен аймен салыстырғанда еуро бойынша – 1,2%-ға, ресей рублі бойынша – 0,8%-ға, АҚШ доллары бойынша – 1,2%-ға артты.

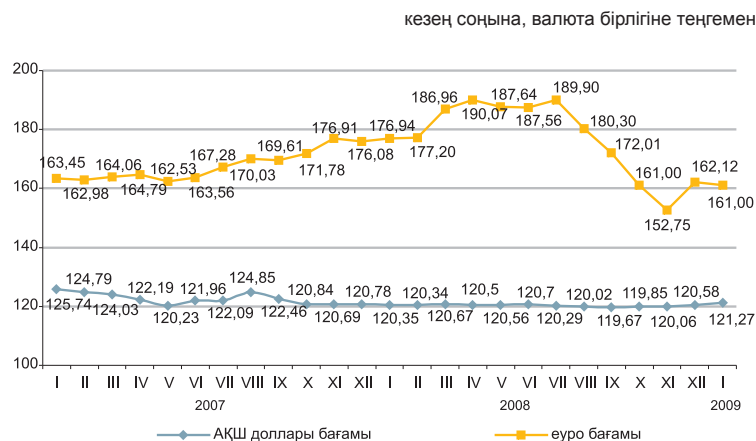

9.3 АҚША-КРЕДИТ ЖҮЙЕСІНІҢ КРЕДИТТЕРІ МЕН ДЕПОЗИТТЕРІ

Банктер кредиттері

млрд. теңге

2006 жылғы желтоқсан	4 690,9
2007 жылғы желтоқсан	7 258,4
2008 жылғы желтоқсан	7 454,1
2007 жылғы қаңтар	4 803,6
2008 жылғы қаңтар	7 242,9
2009 жылғы қаңтар	7 385,7

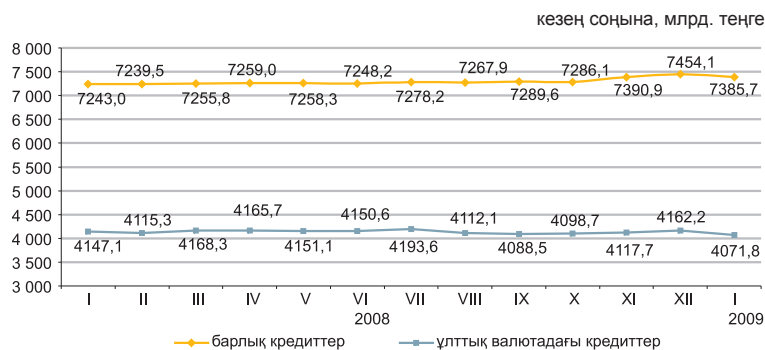

2009 жылғы қаңтардың соңына ұзақ мерзімді кредиттер сомасы (бір жылдан астам) 5921,9 млрд. теңгені (2008 жылғы қаңтардың соңына – 5814,2 млрд. теңге) құрады және өткен аймен салыстырғанда 0,2%-ға азайды.

2009 жылғы қаңтардың соңына екінші деңгейдегі банктердің шағын кәсіпкерлік субъектілеріне берген кредиттері берілген кредиттердің жалпы сомасының 21,0%-ын құрайды.

	2009 жылғы қаңтардың соңындағы, пайызбен	2009 жылғы қаңтардың соңы 2008 жылғы қаңтардың соңына пайызбен	2008 жылғы қаңтардың соңындағы, пайызбен	2008 жылғы қаңтардың соңына 2008 жылғы қаңтардың соңына пайызбен
Сауда	41,7	107,5	40,3	168,6
Құрылыс	18,1	89,2	21,1	231,9
Өнеркәсіп	8,1	121,7	6,9	130,8
Ауыл шаруашылығы	6,4	94,9	7,0	125,6
Көлік	3,0	131,0	2,4	122,0
Байланыс	1,0	118,4	0,9	577,0
Өзгелер	21,6	104,1	21,5	166,1

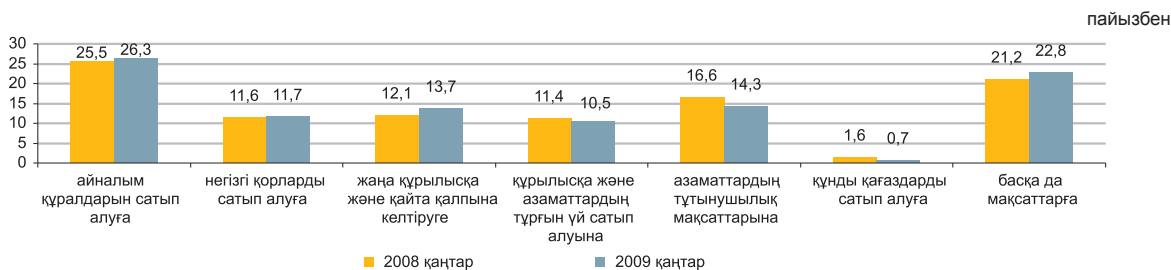

Депозиттік ұйымдардағы депозиттер

Ұлттық валютадағы депозиттер өткен айға қарағанда 13,1%-ға азайды, ал шетел валютасындағы депозиттер 16,0%-ға өсті. 2009 жылғы қаңтардың соңына жеке тұлғалардың депозиттері депозиттердің жалпы сомасының 28,2%-ын (1480,8 млрд. теңге), банктік емес заңды тұлғаларға 71,8% (3775,4 млрд. теңге) құрады.

	2009 жылғы қаңтардың соңындағы, пайызбен	Депозиттер, млрд. теңге	
		2009 жылғы қаңтардың соңына	2008 жылғы қаңтардың соңына
Барлығы, депозиттер	100,0	5 256,2	3 918,7
ұлттық валютадағы	57,7	3 033,7	2 577,8
шетел валютасындағы	42,3	2 222,6	1 340,9

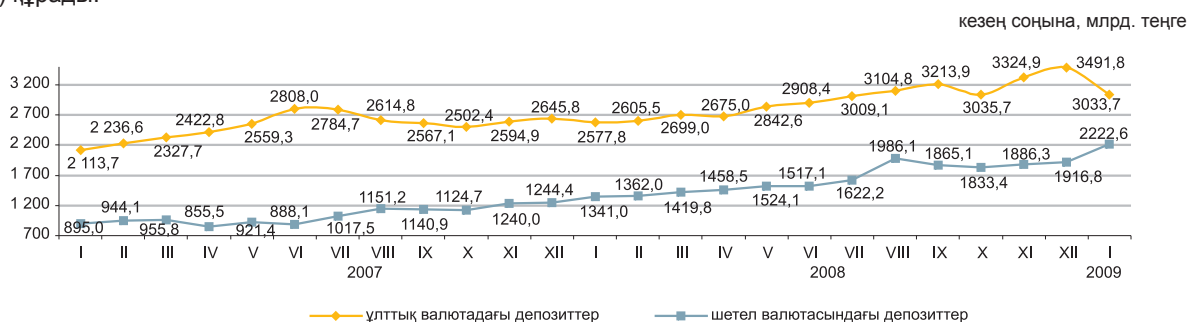

10. Өңірлердің әлеуметтік-экономикалық дамуы

Ақмола облысы

Әлеуметтік даму

Халық, адам (01.02.2009ж.)	741 454
Туғандар, адам (2009ж. қаңтар)	1 055
Өлгендер, адам (2009ж. қаңтар)	792
Келгені, адам (2009ж. қаңтар)	170
Кеткені, адам (2009ж. қаңтар)	475
Жұмыспен қамтылғандар, адам (2008ж. IV тоқсан)	410 132
Жалдамалы қызметкерлер, жұмыспен қамтылғандардың жалпы санына % (2008ж. IV тоқсан)	58,4
Жұмыссыздық деңгейі, % (2008ж. IV тоқсан)	7,2
Жалақы, теңге (2009ж. қаңтар)	42 380
Жан басына шаққандағы орташа атаулы ақшалай табыстары, теңге (2009ж. қаңтар)	28 321
Күнкөрістің ең төменгі деңгейінің шамасы, теңге (2009ж. ақпан)	11 241

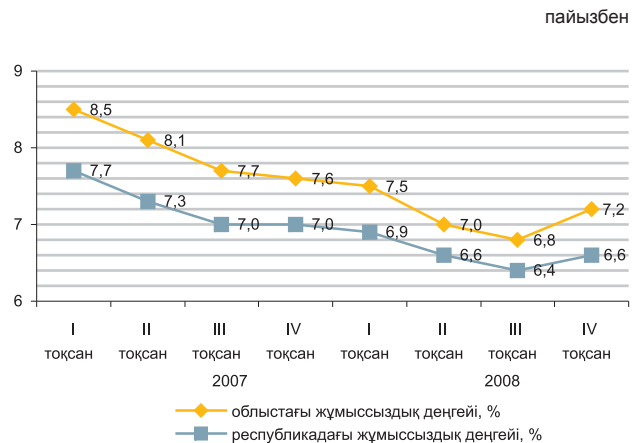

Экономиканың нақты секторы

	2009 қаңтар-ақпан 2008 қаңтар-ақпанға, %-бен	2008 қаңтар-ақпан 2007 қаңтар-ақпанға, %-бен
Өнеркәсіп	83,0	101,4
Кен өндіру өнеркәсібі	69,9	98,9
Өңдеу өнеркәсібі	79,3	100,9
Электр энергиясын, газ бен су өндіру және бөлу	98,8	107,5
Ауыл шаруашылығы	104,7	99,9
Құрылыс	185,4	191,2
Бөлшек сауда	91,7	114,8
Жүк айналымы	95,6	98,3
Жолаушылар айналымы	100,3	101,0
Байланыс	111,6	115,7



Ауыл шаруашылығы

	2009ж. қаңтар-ақпан	Өткен жылғы тиісті кезеңге пайызбен
Тірідей салмақта союға өткізілген мал мен құс, мың тонна	14,6	102,1
Сауылған сиыр сүті, мың тонна	30,2	101,2
Алынған тауық жұмыртқасы, млн. дана	39,2	175,2
Негізгі дәнді дақылдардың қолда бары – барлығы, мың тонна*:	2 142,6	...
бидай	1 916,7	...
арпа	215,1	...
Негізгі майлы дақылдардың қолда бары – барлығы, мың тонна*:	2,9	...
күнбағыс	2,5	...

* 2009 жылғы 1 наурызға.

Бағалар индексі

	2009 жылғы ақпан 2009 жылғы қаңтарға, %	2009 жылғы ақпан 2008 жылғы желтоқсанға
Тұтыну бағаларының индексі	100,6	100,7
Азық-түлік тауарлары	100,5	100,6
Азық-түлік емес тауарлар	101,3	101,1
Ақылы қызметтер	100,2	100,4
Өндіруші кәсіпорындар бағасының индексі	96,8	96,9
Ауыл шаруашылығы бағаларының индексі	100,4	101,6
Құрылыстағы бағалар индексі	100,3	100,6
Көлік қызметтері тарифтерінің индексі	100,0	96,7
Байланыс қызметтері тарифтерінің индексі	100,0	100,0

АҚТОБЕ ОБЛЫСЫ

Әлеуметтік даму

Халық, адам (01.02.2009ж.)	712 707
Туғандар, адам (2009ж. қаңтар)	1 646
Өлгендер, адам (2009ж. қаңтар)	546
Келгені, адам (2009ж. қаңтар)	5
Кеткені, адам (2009ж. қаңтар)	87
Жұмыспен қамтылғандар, адам (2008ж. IV тоқсан)	369 963
Жалдамалы қызметкерлер, жұмыспен қамтылғандардың жалпы санына % (2008ж. IV тоқсан)	65,4
Жұмыссыздық деңгейі, % (2008ж. IV тоқсан)	6,2
Жалақы, теңге (2009ж. қаңтар)	54 640
Жан басына шаққандағы орташа атаулы ақшалай табыстары, теңге (2009ж. қаңтар)	29 199
Күнкөрістің ең төменгі деңгейінің шамасы, теңге (2009ж. ақпан)	11 418

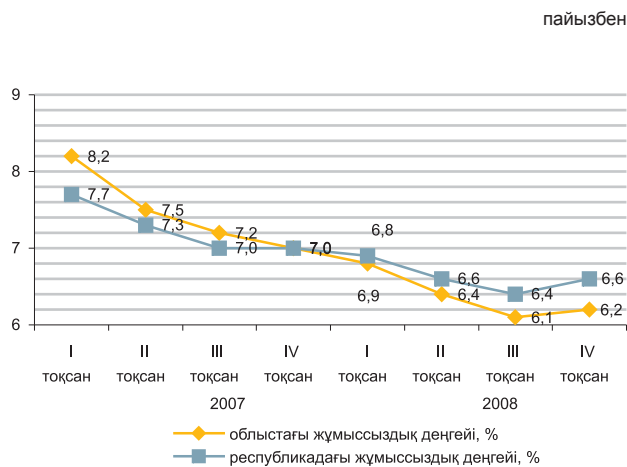

Экономиканың нақты секторы

	2009 қаңтар-ақпан 2008 қаңтар-ақпанға, %-бен	2008 қаңтар-ақпан 2007 қаңтар-ақпанға, %-бен
Өнеркәсіп	87,5	105,0
Кен өндіру өнеркәсібі	95,8	107,3
Өңдеу өнеркәсібі	56,3	96,1
Электр энергиясын, газ бен су өндіру және бөлу	99,2	129,5
Ауыл шаруашылығы	102,3	107,2
Құрылыс	117,8	128,1
Бөлшек сауда	97,9	86,1
Жүк айналымы	68,5	98,4
Жолаушылар айналымы	100,7	107,3
Байланыс	99,0	117,8

2009ж. қаңтар-ақпан, пайызбен

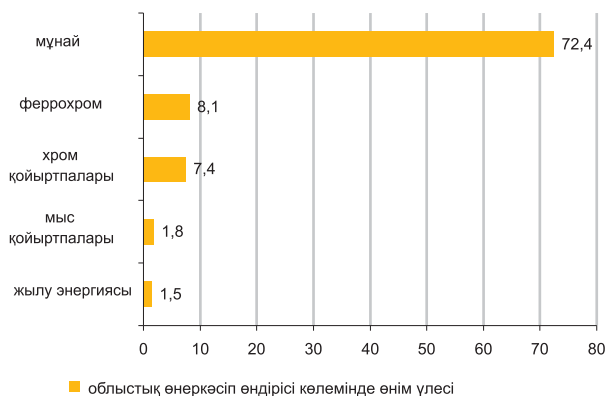

Ауыл шаруашылығы

	2009ж. қаңтар-ақпан	Өткен жылғы тиісті кезеңге пайызбен
Тірідей салмақта союға өткізілген мал мен құс, мың тонна	16,1	103,2
Сауылған сиыр сүті, мың тонна	19,6	102,1
Алынған тауық жұмыртқасы, млн. дана	20,3	101,5
Негізгі дәнді дақылдардың қолда бары – барлығы, мың тонна*:		...
бидай	207,2	...
арпа	60,9	...
Негізгі майлы дақылдардың қолда бары – барлығы, мың тонна*:		...
күнбағыс	2,0	...
рапс	4,0	...

* 2009 жылғы 1 наурызға.

Бағалар индексі

	2009 жылғы ақпан 2009 жылғы қаңтарға, %	2009 жылғы ақпан 2008 жылғы желтоқсанға
Тұтыну бағаларының индексі	100,4	100,6
Азық-түлік тауарлары	100,4	100,3
Азық-түлік емес тауарлар	101,6	101,6
Ақылы қызметтер	99,0	99,9
Өндіруші кәсіпорындар бағасының индексі	113,2	75,2
Ауыл шаруашылығының бағалары индексі	98,7	99,0
Құрылыстағы бағалар индексі	100,5	100,7
Көлік қызметтері тарифтерінің индексі	100,0	100,4
Байланыс қызметтері тарифтерінің индексі	100,0	100,3

АЛМАТЫ ОБЛЫСЫ

Әлеуметтік даму

Халық, адам (01.02.2009ж.)	1 669 827
Туғандар, адам (2009ж. қаңтар)	3 717
Өлгендер, адам (2009ж. қаңтар)	1 475
Келгені, адам (2009ж. қаңтар)	202
Кеткені, адам (2009ж. қаңтар)	86
Жұмыспен қамтылғандар, адам (2008ж. IV тоқсан)	805 513
Жалдамалы қызметкерлер, жұмыспен қамтылғандардың жалпы санына % (2008ж. IV тоқсан)	57,9
Жұмыссыздық деңгейі, % (2008ж. IV тоқсан)	6,4
Жалақы, теңге (2009ж. қаңтар)	45 060
Жан басына шаққандағы орташа атаулы ақшалай табыстары, теңге (2009ж. қаңтар)	24 980
Күнкөрістің ең төменгі деңгейінің шамасы, теңге (2009ж. ақпан)	12 455

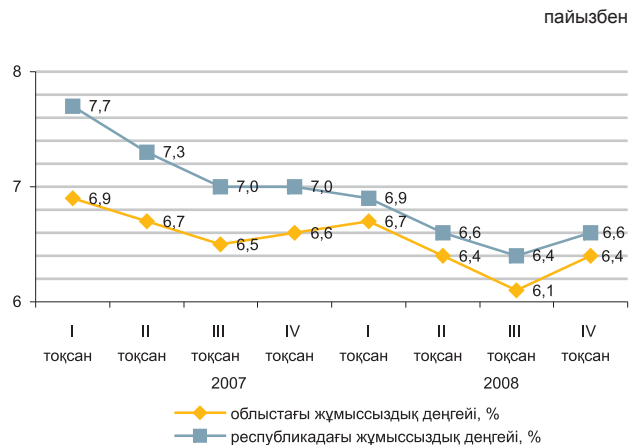

Экономиканың нақты секторы

	2009 қаңтар-ақпан 2008 қаңтар-ақпанға, %-бен	2008 қаңтар-ақпан 2007 қаңтар-ақпанға, %-бен
Өнеркәсіп	86,7	101,4
Кен өндіру өнеркәсібі	74,0	79,8
Өңдеу өнеркәсібі	86,4	98,7
Электр энергиясын, газ бен су өндіру және бөлу	90,8	115,7
Ауыл шаруашылығы	109,2	102,8
Құрылыс	79,8	172,7
Бөлшек сауда	109,7	100,8
Жүк айналымы	100,4	100,1
Жолаушылар айналымы	99,5	104,5
Байланыс	101,8	126,3



Ауыл шаруашылығы

	2009ж. қаңтар-ақпан	Өткен жылғы тиісті кезеңге пайызбен
Тірідей салмақта союға өткізілген мал мен құс, мың тонна	28,0	105,5
Сауылған сиыр сүті, мың тонна	82,1	102,3
Алынған тауық жұмыртқасы, млн. дана	127,8	181,4
Негізгі дәнді дақылдардың қолда бары – барлығы, мың тонна*:	105,2	...
бидай	26,0	...
арпа	49,0	...
күріш	12,4	...
Негізгі майлы дақылдардың қолда бары – барлығы, мың тонна*:	5,5	...
күнбағыс	0,7	...
соя бұршақтары	4,6	...

Бағалар индексі

	2009 жылғы ақпан 2009 жылғы қаңтарға, %	2009 жылғы ақпан 2008 жылғы желтоқсанға
Тұтыну бағаларының индексі	100,6	100,8
Азық-түлік тауарлары	100,5	100,7
Азық-түлік емес тауарлар	101,1	100,9
Ақылы қызметтер	100,3	100,9
Өндіруші кәсіпорындар бағасының индексі	101,2	101,8
Ауыл шаруашылығының бағалары индексі	100,5	101,5
Құрылыстағы бағалар индексі	100,2	100,4
Көлік қызметтері тарифтерінің индексі	111,5	128,0
Байланыс қызметтері тарифтерінің индексі	100,0	100,1

* 2009 жылғы 1 наурызға.

АТЫРАУ ОБЛЫСЫ

Әлеуметтік даму

Халық, адам (01.02.2009ж.)	502 534
Туғандар, адам (2009ж. қаңтар)	1 236
Өлгендер, адам (2009ж. қаңтар)	358
Келгені, адам (2009ж. қаңтар)	37
Кеткені, адам (2009ж. қаңтар)	26
Жұмыспен қамтылғандар, адам (2008ж. IV тоқсан)	239 814
Жалдамалы қызметкерлер, жұмыспен қамтылғандардың жалпы санына % (2008ж. IV тоқсан)	85,0
Жұмыссыздық деңгейі, % (2008ж. IV тоқсан)	6,4
Жалақы, теңге (2009ж. қаңтар)	115 086
Жан басына шаққандағы орташа атаулы ақшалай табыстары, теңге (2009ж. қаңтар)	62 999
Күнкөрістің ең төменгі деңгейінің шамасы, теңге (2009ж. ақпан)	13 019

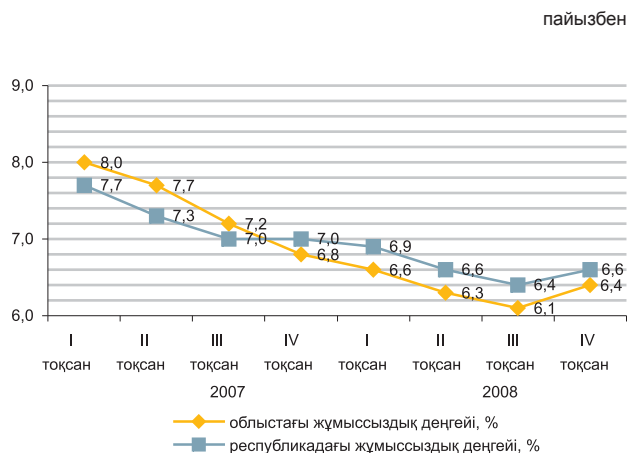

Экономиканың нақты секторы

	2009 қаңтар-ақпан 2008 қаңтар-ақпанға, %-бен	2008 қаңтар-ақпан 2007 қаңтар-ақпанға, %-бен
Өнеркәсіп	118,8	114,9
Кен өндіру өнеркәсібі	121,9	116,2
Өңдеу өнеркәсібі	99,5	109,5
Электр энергиясын, газ бен су өндіру және бөлу	110,1	105,2
Ауыл шаруашылығы	100,8	103,3
Құрылыс	131,9	95,4
Бөлшек сауда	108,0	128,2
Жүк айналымы	102,1	107,3
Жолаушылар айналымы	107,7	111,4
Байланыс	142,6	103,8

2009ж. қаңтар-ақпан, пайызбен



Ауыл шаруашылығы

	2009ж. қаңтар-ақпан	Өткен жылғы тиісті кезеңге пайызбен
Тірідей салмақта союға өткізілген мал мен құс, мың тонна	6,2	101,6
Сауылған сиыр сүті, мың тонна	4,1	101,9
Алынған тауық жұмыртқасы, мың дана	227,7	101,9
Негізгі дәнді дақылдардың қолда бары – барлығы, тонна*	274	...
арпа	274	...
Негізгі майлы дақылдардың қолда бары – барлығы, тонна*	259,0	...
мақсары тұқымдары	259,0	...

* 2009 жылғы 1 наурызға.

Бағалар индексі

	2009 жылғы ақпан 2009 жылғы қаңтарға, %	2009 жылғы ақпан 2008 жылғы желтоқсанға
Тұтыну бағаларының индексі	100,6	101,0
Азық-түлік тауарлары	100,3	100,2
Азық-түлік емес тауарлар	100,9	101,0
Ақылы қызметтер	100,6	102,1
Өндіруші кәсіпорындар бағасының индексі	102,6	89,0
Ауыл шаруашылығы бағаларының индексі	100,1	100,3
Құрылыстағы бағалар индексі	100,2	100,3
Көлік қызметтері тарифтерінің индексі	109,6	109,9
Байланыс қызметтері тарифтерінің индексі	96,7	96,8

БАТЫС ҚАЗАҚСТАН ОБЛЫСЫ

Әлеуметтік даму

Халық, адам (01.02.2009ж.)	619 250
Туғандар, адам (2009ж. қаңтар)	1 035
Өлгендер, адам (2009ж. қаңтар)	548
Келгені, адам (2009ж. қаңтар)	66
Кеткені, адам (2009ж. қаңтар)	92
Жұмыспен қамтылғандар, адам (2008ж. IV тоқсан)	312 674
Жалдамалы қызметкерлер, жұмыспен қамтылғандардың жалпы санына % (2008ж. IV тоқсан)	60,0
Жұмыссыздық деңгейі, % (2008ж. IV тоқсан)	6,6
Жалақы, теңге (2009ж. қаңтар)	59 582
Жан басына шаққандағы орташа атаулы ақшалай табыстары, теңге (2009ж. қаңтар)	30 342
Күнкөрістің ең төменгі деңгейінің шамасы, теңге (2009ж. ақпан)	11 172

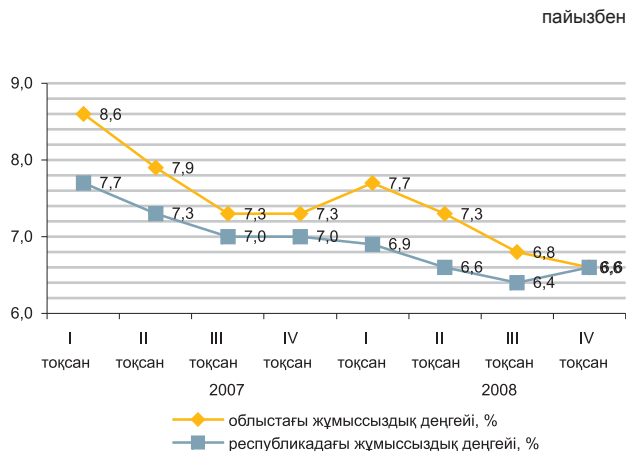

Экономиканың нақты секторы

	2009 қаңтар-ақпан 2008 қаңтар-ақпанға, %-бен	2008 қаңтар-ақпан 2007 қаңтар-ақпанға, %-бен
Өнеркәсіп	94,4	111,2
Кен өндіру өнеркәсібі	93,1	110,4
Өңдеу өнеркәсібі	115,1	119,2
Электр энергиясын, газ бен су өндіру және бөлу	95,5	130,8
Ауыл шаруашылығы	101,5	107,6
Құрылыс	79,8	124,5
Бөлшек сауда	91,3	103,9
Жүк айналымы	94,2	109,7
Жолаушылар айналымы	103,3	103,5
Байланыс	98,2	119,1

2009ж. қаңтар-ақпан, пайызбен

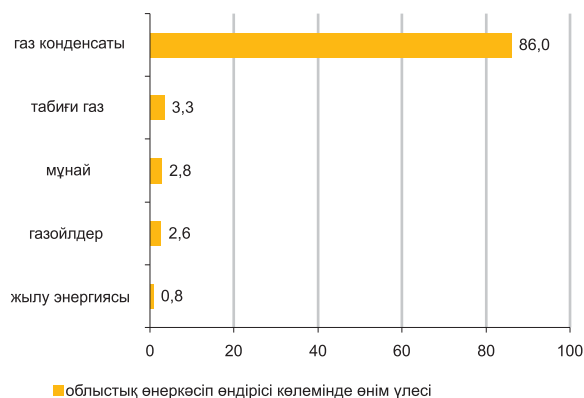

Ауыл шаруашылығы

	2009ж. қаңтар-ақпан	Өткен жылғы тиісті кезеңге пайызбен
Тірідей салмақта союға өткізілген мал мен құс, мың тонна	7,2	102,8
Сауылған сиыр сүті, мың тонна	9,8	103,0
Алынған тауық жұмыртқасы, млн. дана	14,1	101,4
Негізгі дәнді дақылдардың қолда бары – барлығы, мың тонна*:	398,3	...
бидай	243,6	...
арпа	142,6	...
Негізгі майлы дақылдардың қолда бары – барлығы, мың тонна*:	5,6	...
күнбағыс	5,4	...

* 2009 жылғы 1 наурызға.

Бағалар индексі

	2009 жылғы ақпан 2009 жылғы қаңтарға, %	2009 жылғы ақпан 2008 жылғы желтоқсанға
Тұтыну бағаларының индексі	100,3	101,0
Азық-түлік тауарлары	100,6	100,6
Азық-түлік емес тауарлар	101,2	101,4
Ақылы қызметтер	99,1	101,1
Өндіруші кәсіпорындар бағасының индексі	100,8	77,7
Ауыл шаруашылығы бағаларының индексі	100,4	100,9
Құрылыстағы бағалар индексі	100,2	100,3
Көлік қызметтері тарифтерінің индексі	100,6	98,5
Байланыс қызметтері тарифтерінің индексі	100,0	100,1

ЖАМБЫЛ ОБЛЫСЫ

Әлеуметтік даму

Халық, адам (01.02.2009ж.)	1 032 382
Туғандар, адам (2009ж. қаңтар)	2 353
Өлгендер, адам (2009ж. қаңтар)	712
Келгені, адам (2009ж. қаңтар)	97
Кеткені, адам (2009ж. қаңтар)	98
Жұмыспен қамтылғандар, адам (2008ж. IV тоқсан)	529 177
Жалдамалы қызметкерлер, жұмыспен қамтылғандардың жалпы санына % (2008ж. IV тоқсан)	48,5
Жұмыссыздық деңгейі, % (2008ж. IV тоқсан)	6,6
Жалақы, теңге (2009ж. қаңтар)	41 275
Жан басына шаққандағы орташа атаулы ақшалай табыстары, теңге (2009ж. қаңтар)	23 875
Күнкөрістің ең төменгі деңгейінің шамасы, теңге (2009ж. ақпан)	10 861

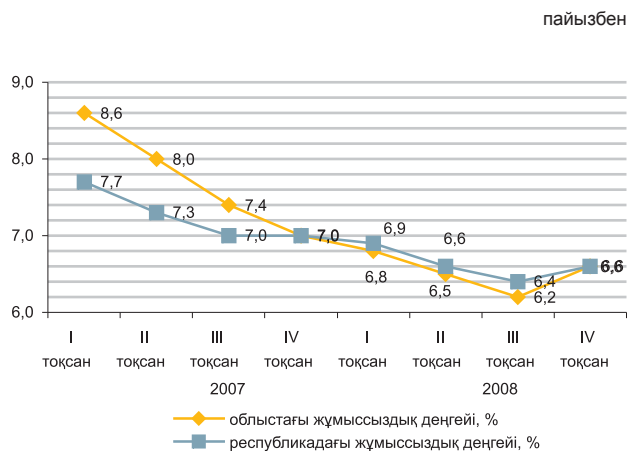

Экономиканың нақты секторы

	2009 қаңтар-ақпан 2008 қаңтар-ақпанға, %-бен	2008 қаңтар-ақпан 2007 қаңтар-ақпанға, %-бен
Өнеркәсіп	76,5	110,6
Кен өндіру өнеркәсібі	63,4	123,2
Өңдеу өнеркәсібі	80,0	100,8
Электр энергиясын, газ бен су өндіру және бөлу	70,3	127,1
Ауыл шаруашылығы	102,1	102,4
Құрылыс	144,0	96,4
Бөлшек сауда	112,3	121,6
Жүк айналымы	99,0	101,9
Жолаушылар айналымы	95,9	100,5
Байланыс	109,9	124,5

2009ж. қаңтар-ақпан, пайызбен



Ауыл шаруашылығы

	2009ж. қаңтар-ақпан	Өткен жылғы тиісті кезеңге пайызбен
Тірідей салмақта союға өткізілген мал мен құс, мың тонна	11,3	101,9
Сауылған сиыр сүті, мың тонна	32,7	101,4
Алынған тауық жұмыртқасы, млн. дана	12,6	109,8
Негізгі дәнді дақылдардың қолда бары – барлығы, мың тонна*:	51,1	...
бидай	38,9	...
арпа	10,5	...
Негізгі майлы дақылдардың қолда бары – барлығы, тонна*:	392,5	...
мақсары тұқымдары	387,5	...

* 2009 жылғы 1 наурызға.

Бағалар индексі

	2009 жылғы ақпан 2009 жылғы қаңтарға, %	2009 жылғы ақпан 2008 жылғы желтоқсанға
Тұтыну бағаларының индексі	100,9	101,1
Азық-түлік тауарлары	100,9	101,0
Азық-түлік емес тауарлар	101,0	99,8
Ақылы қызметтер	100,7	102,5
Өндіруші кәсіпорындар бағасының индексі	99,2	100,2
Ауыл шаруашылығы бағаларының индексі	100,0	100,6
Құрылыстағы бағалар индексі	100,1	100,2
Көлік қызметтері тарифтерінің индексі	97,3	93,2
Байланыс қызметтері тарифтерінің индексі	100,0	100,1

ҚАРАҒАНДЫ ОБЛЫСЫ

Әлеуметтік даму

Халық, адам (01.02.2009ж.)	1 346 621
Туғандар, адам (2009ж. қаңтар)	1 885
Өлгендер, адам (2009ж. қаңтар)	1 424
Келгені, адам (2009ж. қаңтар)	145
Кеткені, адам (2009ж. қаңтар)	229
Жұмыспен қамтылғандар, адам (2008ж. IV тоқсан)	694 481
Жалдамалы қызметкерлер, жұмыспен қамтылғандардың жалпы санына % (2008ж. IV тоқсан)	77,0
Жұмыссыздық деңгейі, % (2008ж. IV тоқсан)	6,1
Жалақы, теңге (2009ж. қаңтар)	53 883
Жан басына шаққандағы орташа атаулы ақшалай табыстары, теңге (2009ж. қаңтар)	30 567
Күнкөрістің ең төменгі деңгейінің шамасы, теңге (2009ж. ақпан)	11 981

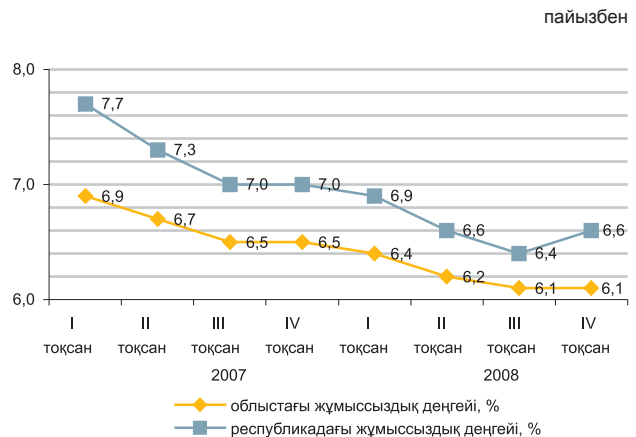

Экономиканың нақты секторы

	2009 қаңтар-ақпан 2008 қаңтар-ақпанға, %-бен	2008 қаңтар-ақпан 2007 қаңтар-ақпанға, %-бен
Өнеркәсіп	92,8	92,3
Кен өндіру өнеркәсібі	84,3	87,3
Өңдеу өнеркәсібі	94,4	92,1
Электр энергиясын, газ бен су өндіру және бөлу	102,7	108,8
Ауыл шаруашылығы	106,3	104,0
Құрылыс	63,9	116,6
Бөлшек сауда	103,1	106,3
Жүк айналымы	93,7	103,3
Жолаушылар айналымы	96,8	101,0
Байланыс	108,1	125,6



Ауыл шаруашылығы

	2009ж. қаңтар-ақпан	Өткен жылғы тиісті кезеңге пайызбен
Тірідей салмақта союға өткізілген мал мен құс, мың тонна	12,7	101,1
Сауылған сиыр сүті, мың тонна	22,2	106,9
Алынған тауық жұмыртқасы, млн. дана	37,0	158,5
Негізгі дәнді дақылдардың қолда бары – барлығы, мың тонна*:	253,8	...
бидай	233,9	...
Негізгі майлы дақылдардың қолда бары – барлығы, тонна*:	81,7	...
күнбағыс	51,7	...
мақсары тұқымдары	30,0	...

* 2009 жылғы 1 наурызға.

Бағалар индексі

	2009 жылғы ақпан 2009 жылғы қаңтарға, %	2009 жылғы ақпан 2008 жылғы желтоқсанға
Тұтыну бағаларының индексі	100,4	100,8
Азық-түлік тауарлары	100,3	100,5
Азық-түлік емес тауарлар	101,1	101,0
Ақылы қызметтер	99,9	100,9
Өндіруші кәсіпорындар бағасының индексі	99,0	92,1
Ауыл шаруашылығы бағаларының индексі	100,2	99,8
Құрылыстағы бағалар индексі	100,5	100,6
Көлік қызметтері тарифтерінің индексі	100,9	102,2
Байланыс қызметтері тарифтерінің индексі	100,0	96,2

ҚОСТАНАЙ ОБЛЫСЫ

Әлеуметтік даму

Халық, адам (01.02.2009ж.)	889 066
Туғандар, адам (2009ж. қаңтар)	1 078
Өлгендер, адам (2009ж. қаңтар)	916
Келгені, адам (2009ж. қаңтар)	149
Кеткені, адам (2009ж. қаңтар)	283
Жұмыспен қамтылғандар, адам (2008ж. IV тоқсан)	513 718
Жалдамалы қызметкерлер, жұмыспен қамтылғандардың жалпы санына % (2008ж. IV тоқсан)	57,2
Жұмыссыздық деңгейі, % (2008ж. IV тоқсан)	6,8
Жалақы, теңге (2009ж. қаңтар)	43 366
Жан басына шаққандағы орташа атаулы ақшалай табыстары, теңге (2009ж. қаңтар)	26 590
Күнкөрістің ең төменгі деңгейінің шамасы, теңге (2009ж. ақпан)	11 304

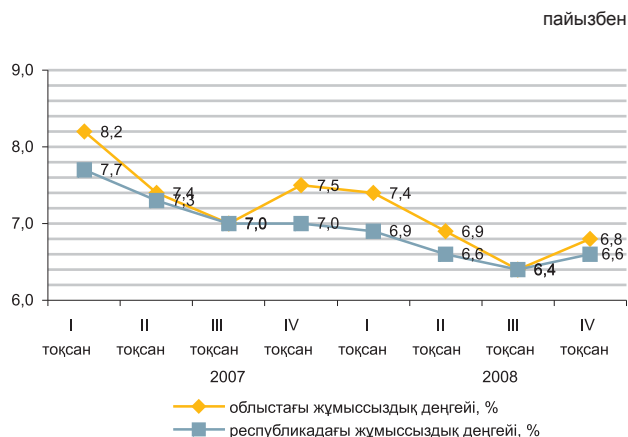

Экономиканың нақты секторы

	2009 қаңтар-ақпан 2008 қаңтар-ақпанға, %-бен	2008 қаңтар-ақпан 2007 қаңтар-ақпанға, %-бен
Өнеркәсіп	78,3	100,2
Кен өндіру өнеркәсібі	64,7	99,4
Өңдеу өнеркәсібі	105,1	101,8
Электр энергиясын, газ бен су өндіру және бөлу	92,9	108,6
Ауыл шаруашылығы	107,5	102,8
Құрылыс	83,9	108,7
Бөлшек сауда	101,5	106,7
Жүк айналымы	98,4	102,4
Жолаушылар айналымы	100,0	101,6
Байланыс	105,9	119,8

2009ж. қаңтар-ақпан, пайызбен

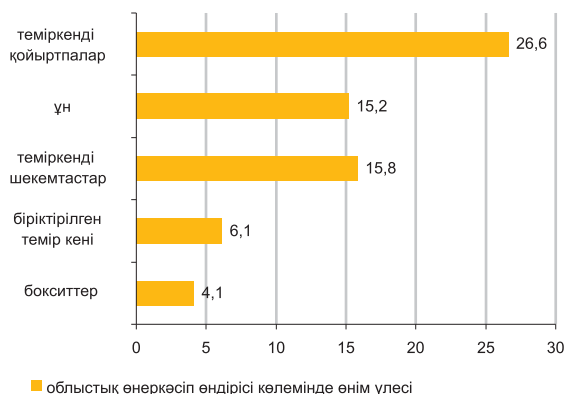

Ауыл шаруашылығы

	2009ж. қаңтар-ақпан	Өткен жылғы тиісті кезеңге пайызбен
Тірідей салмақта союға өткізілген мал мен құс, мың тонна	32,0	107,4
Сауылған сиыр сүті, мың тонна	70,3	103,2
Алынған тауық жұмыртқасы, млн. дана	43,7	119,1
Негізгі дөңді дақылдардың қолда бары – барлығы, мың тонна*:	2 711,4	...
бидай	2 511,5	...
арпа	166,5	...
Негізгі майлы дақылдардың қолда бары – барлығы, мың тонна*:	7,8	...
рапс	6,6	...

* 2009 жылғы 1 наурызға.

Бағалар индексі

	2009 жылғы ақпан 2009 жылғы қаңтарға, %	2009 жылғы ақпан 2008 жылғы желтоқсанға
Тұтыну бағаларының индексі	100,5	100,7
Азық-түлік тауарлары	100,3	100,2
Азық-түлік емес тауарлар	101,2	101,1
Ақылы қызметтер	100,1	101,1
Өндіруші кәсіпорындар бағасының индексі	82,6	84,6
Ауыл шаруашылығы бағаларының индексі	100,6	98,8
Құрылыстағы бағалар индексі	100,6	101,1
Көлік қызметтері тарифтерінің индексі	100,0	100,2
Байланыс қызметтері тарифтерінің индексі	100,0	100,1

ҚЫЗЫЛОРДА ОБЛЫСЫ

Әлеуметтік даму

Халық, адам (01.02.2009ж.)	642 615
Туғандар, адам (2009ж. қаңтар)	1 700
Өлгендер, адам (2009ж. қаңтар)	450
Келгені, адам (2009ж. қаңтар)	33
Кеткені, адам (2009ж. қаңтар)	30
Жұмыспен қамтылғандар, адам (2008ж. IV тоқсан)	282 889
Жалдамалы қызметкерлер, жұмыспен қамтылғандардың жалпы санына % (2008ж. IV тоқсан)	57,7
Жұмыссыздық деңгейі, % (2008ж. IV тоқсан)	7,0
Жалақы, теңге (2009ж. қаңтар)	56 106
Жан басына шаққандағы орташа атаулы ақшалай табыстары, теңге (2009ж. қаңтар)	25 725
Күнкөрістің ең төменгі деңгейінің шамасы, теңге (2009ж. ақпан)	12 110

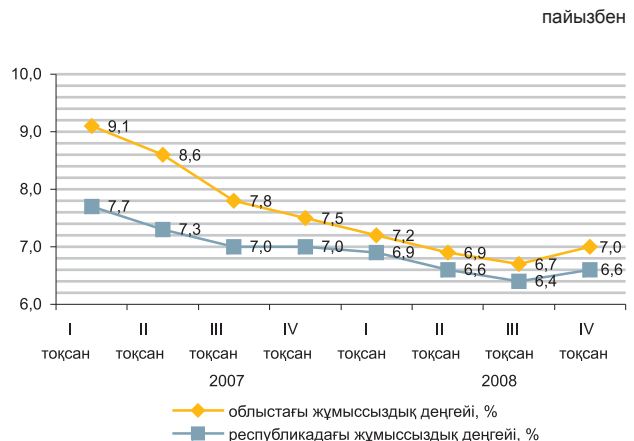

Экономиканың нақты секторы

	2009 қаңтар-ақпан 2008 қаңтар-ақпанға, %-бен	2008 қаңтар-ақпан 2007 қаңтар-ақпанға, %-бен
Өнеркәсіп	98,4	97,9
Кен өндіру өнеркәсібі	98,0	97,0
Өңдеу өнеркәсібі	130,9	114,3
Электр энергиясын, газ бен су өндіру және бөлу	102,4	117,3
Ауыл шаруашылығы	101,0	100,0
Құрылыс	192,7	105,4
Бөлшек сауда	125,4	128,3
Жүк айналымы	98,6	103,6
Жолаушылар айналымы	94,5	103,9
Байланыс	112,7	136,4



Ауыл шаруашылығы

	2009ж. қаңтар-ақпан	Өткен жылғы тиісті кезеңге пайызбен
Тірідей салмақта союға өткізілген мал мен құс, мың тонна	4,6	101,7
Сауылған сиыр сүті, мың тонна	9,3	107,1
Алынған тауық жұмыртқасы, мың дана	1,2	51,1
Негізгі дәнді дақылдардың қолда бары – барлығы, мың тонна*:	54,4	...
күріш	53,2	...
Негізгі майлы дақылдардың қолда бары – барлығы, тонна*:	155,6	...
мақсары тұқымдары	154,6	...

* 2009 жылғы 1 наурызға.

Бағалар индексі

	2009 жылғы ақпан 2009 жылғы қаңтарға, %	2009 жылғы ақпан 2008 жылғы желтоқсанға
Тұтыну бағаларының индексі	101,2	101,3
Азық-түлік тауарлары	100,5	100,7
Азық-түлік емес тауарлар	101,7	101,3
Ақылы қызметтер	101,9	102,4
Өндіруші кәсіпорындар бағасының индексі	125,0	94,2
Ауыл шаруашылығы бағаларының индексі	102,1	103,6
Құрылыстағы бағалар индексі	100,2	100,4
Көлік қызметтері тарифтерінің индексі	100,0	100,0
Байланыс қызметтері тарифтерінің индексі	100,0	100,0

МАНҒЫСТАУ ОБЛЫСЫ

Әлеуметтік даму

Халық, адам (01.02.2009ж.)	427 015
Туғандар, адам (2009ж. қаңтар)	1 065
Өлгендер, адам (2009ж. қаңтар)	216
Келгені, адам (2009ж. қаңтар)	140
Кеткені, адам (2009ж. қаңтар)	20
Жұмыспен қамтылғандар, адам (2008ж. IV тоқсан)	189 847
Жалдамалы қызметкерлер, жұмыспен қамтылғандардың жалпы санына % (2008ж. IV тоқсан)	93,9
Жұмыссыздық деңгейі, % (2008ж. IV тоқсан)	6,6
Жалақы, теңге (2009ж. қаңтар)	91 951
Жан басына шаққандағы орташа атаулы ақшалай табыстары, теңге (2009ж. қаңтар)	49 540
Күнкөрістің ең төменгі деңгейінің шамасы, теңге (2009ж. ақпан)	15 311

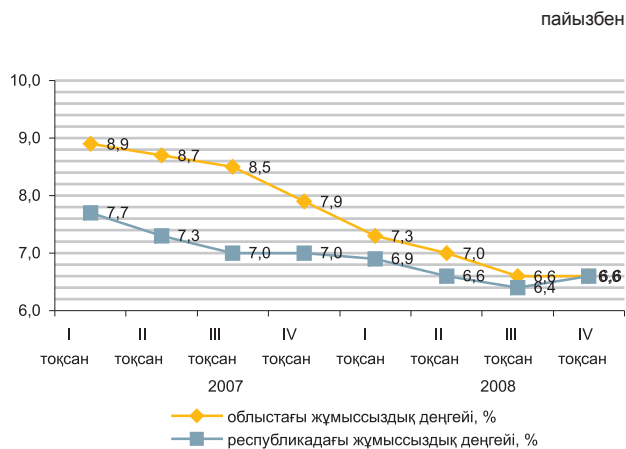

Экономиканың нақты секторы

	2009 қаңтар-ақпан 2008 қаңтар-ақпанға, %-бен	2008 қаңтар-ақпан 2007 қаңтар-ақпанға, %-бен
Өнеркәсіп	98,6	103,5
Кен өндіру өнеркәсібі	98,6	101,4
Өңдеу өнеркәсібі	102,0	102,2
Электр энергиясын, газ бен су өндіру және бөлу	92,3	118,5
Ауыл шаруашылығы	104,3	99,3
Құрылыс	151,3	100,2
Бөлшек сауда	103,0	83,4
Жүк айналымы	110,3	103,8
Жолаушылар айналымы	100,5	99,0
Байланыс	96,6	118,3

2009ж. қаңтар-ақпан, пайызбен

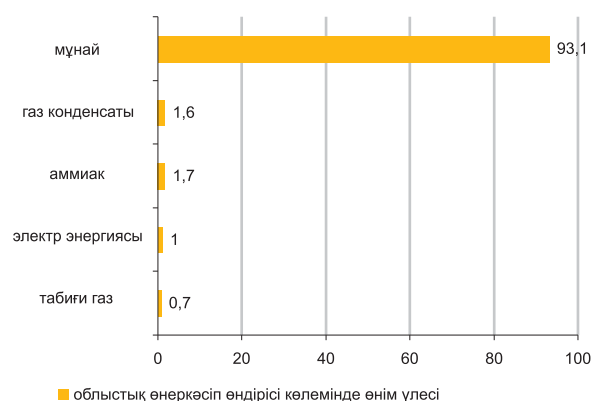

Ауыл шаруашылығы

	2009ж. қаңтар-ақпан	Өткен жылғы тиісті кезеңге пайызбен
Тірідей салмақта союға өткізілген мал мен құс, тонна	1321,8	99,2
Сауылған сиыр сүті, тонна	166,6	103,4
Алынған тауық жұмыртқасы, мың дана	94,0	95,4

Бағалар индексі

	2009 жылғы ақпан 2009 жылғы қаңтарға, %	2009 жылғы ақпан 2008 жылғы желтоқсанға
Тұтыну бағаларының индексі	100,5	101,1
Азық-түлік тауарлары	100,7	101,4
Азық-түлік емес тауарлар	100,8	100,7
Ақылы қызметтер	99,8	100,9
Өндіруші кәсіпорындар бағасының индексі	105,4	79,4
Ауыл шаруашылығы бағаларының индексі	100,8	99,0
Құрылыстағы бағалар индексі	100,6	101,1
Көлік қызметтері тарифтерінің индексі	100,0	102,7
Байланыс қызметтері тарифтерінің индексі	100,0	104,0

ОҢТҮСТІК ҚАЗАҚСТАН ОБЛЫСЫ

Әлеуметтік даму

Халық, адам (01.02.2009ж.)	2 386 891
Туғандар, адам (2009ж. қаңтар)	7 661
Өлгендер, адам (2009ж. қаңтар)	1 901
Келгені, адам (2009ж. қаңтар)	398
Кеткені, адам (2009ж. қаңтар)	63
Жұмыспен қамтылғандар, адам (2008ж. IV тоқсан)	1 048 450
Жалдамалы қызметкерлер, жұмыспен қамтылғандардың жалпы санына % (2008ж. IV тоқсан)	53,7
Жұмыссыздық деңгейі, % (2008ж. IV тоқсан)	6,6
Жалақы, теңге (2009ж. қаңтар)	44 176
Жан басына шаққандағы орташа атаулы ақшалай табыстары, теңге (2009ж. қаңтар)	21 153
Күнкөрістің ең төменгі деңгейінің шамасы, теңге (2009ж. ақпан)	10 746

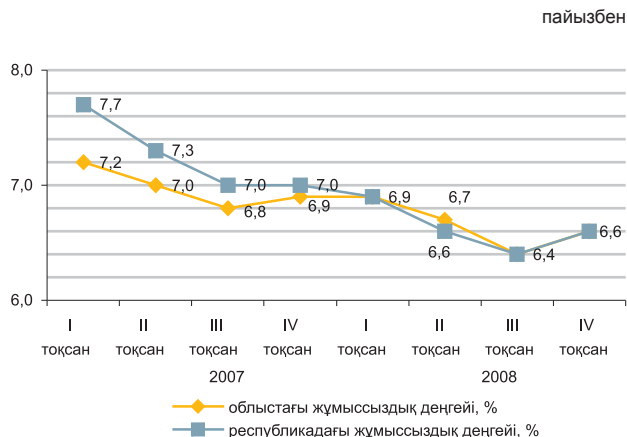

Экономиканың нақты секторы

	2009 қаңтар-ақпан 2008 қаңтар-ақпанға, %-бен	2008 қаңтар-ақпан 2007 қаңтар-ақпанға, %-бен
Өнеркәсіп	100,0	100,3
Кен өндіру өнеркәсібі	132,7	104,8
Өңдеу өнеркәсібі	100,0	97,7
Электр энергиясын, газ бен су өндіру және бөлу	90,1	126,8
Ауыл шаруашылығы	103,8	107,0
Құрылыс	82,9	70,8
Бөлшек сауда	144,5	81,5
Жүк айналымы	98,2	100,7
Жолаушылар айналымы	100,1	102,4
Байланыс	97,9	128,2

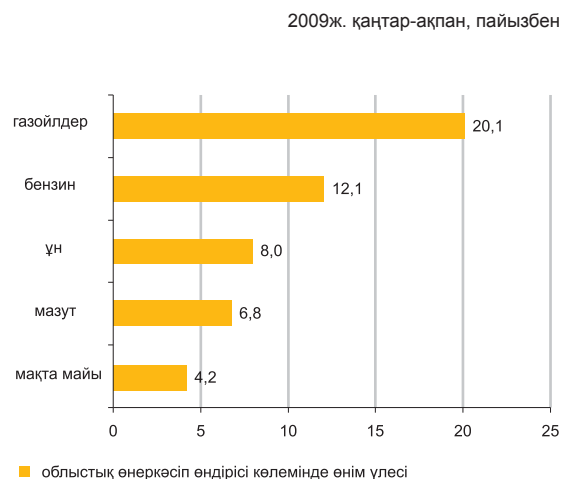

Ауыл шаруашылығы

	2009ж. қаңтар-ақпан	Өткен жылғы тиісті кезеңге пайызбен
Тірідей салмақта союға өткізілген мал мен құс, мың тонна	27,9	103,1
Сауылған сиыр сүті, мың тонна	68,9	105,7
Алынған тауық жұмыртқасы, млн. дана	28,0	92,3
Негізгі дәнді дақылдардың қолда бары – барлығы, мың тонна*:		
бидай	66,7	...
мақта	66,2	...
Негізгі майлы дақылдардың қолда бары – барлығы, мың тонна*:		
күнбағыс	36,4	...
мақта тұқымы	28,7	...
мақта тұқымы	6,6	...

* 2009 жылғы 1 наурызға.

Бағалар индексі

	2009 жылғы ақпан 2009 жылғы қаңтарға, %	2009 жылғы ақпан 2008 жылғы желтоқсанға
Тұтыну бағаларының индексі	101,1	101,1
Азық-түлік тауарлары	100,9	101,7
Азық-түлік емес тауарлар	102,6	100,8
Ақылы қызметтер	100,0	100,7
Өндіруші кәсіпорындар бағасының индексі	98,0	96,6
Ауыл шаруашылығы бағаларының индексі	98,9	98,7
Құрылыстағы бағалар индексі	100,3	100,4
Көлік қызметтері тарифтерінің индексі	100,0	94,6
Байланыс қызметтері тарифтерінің индексі	100,0	100,0

ПАВЛОДАР ОБЛЫСЫ

Әлеуметтік даму

Халық, адам (01.02.2009ж.)	749 170	пайызбен
Туғандар, адам (2009ж. қаңтар)	1 140	
Өлгендер, адам (2009ж. қаңтар)	682	
Келгені, адам (2009ж. қаңтар)	127	
Кеткені, адам (2009ж. қаңтар)	202	
Жұмыспен қамтылғандар, адам (2008ж. IV тоқсан)	402 594	
Жалдамалы қызметкерлер, жұмыспен қамтылғандардың жалпы санына % (2008ж. IV тоқсан)	76,1	
Жұмыссыздық деңгейі, % (2008ж. IV тоқсан)	6,4	
Жалақы, теңге (2009ж. қаңтар)	52 081	
Жан басына шаққандағы орташа атаулы ақшалай табыстары, теңге (2009ж. қаңтар)	29 385	
Күнкөрістің ең төменгі деңгейінің шамасы, теңге (2009ж. ақпан)	10 797	

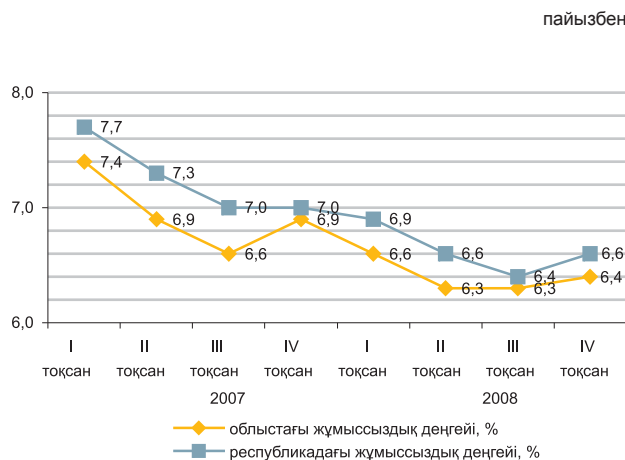

Экономиканың нақты секторы

	2009 қаңтар-ақпан 2008 қаңтар-ақпанға, %-бен	2008 қаңтар-ақпан 2007 қаңтар-ақпанға, %-бен
Өнеркәсіп	82,4	108,0
Кен өндіру өнеркәсібі	79,4	123,7
Өңдеу өнеркәсібі	81,5	103,5
Электр энергиясын, газ бен су өндіру және бөлу	86,1	113,9
Ауыл шаруашылығы	102,4	101,1
Құрылыс	79,4	62,2
Бөлшек сауда	104,1	121,8
Жүк айналымы	99,5	107,8
Жолаушылар айналымы	101,0	104,2
Байланыс	93,7	121,3

2009ж. қаңтар-ақпан, пайызбен

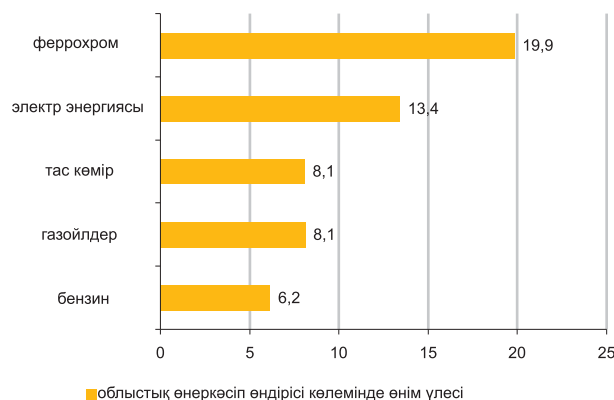

Ауыл шаруашылығы

	2009ж. қаңтар-ақпан	Өткен жылғы тиісті кезеңге пайызбен
Тірідей салмақта союға өткізілген мал мен құс, мың тонна	10,3	100,6
Сауылған сиыр сүті, мың тонна	30,4	100,3
Алынған тауық жұмыртқасы, млн. дана	25,5	150,4
Негізгі дәнді дақылдардың қолда бары – барлығы, мың тонна*:		...
бидай	112,8	...
арпа	18,1	...
Негізгі майлы дақылдардың қолда бары – барлығы, мың тонна*:		...
күнбағыс	10,5	...

* 2009 жылғы 1 наурызға.

Бағалар индексі

	2009 жылғы ақпан 2009 жылғы қаңтарға, %	2009 жылғы ақпан 2008 жылғы желтоқсанға
Тұтыну бағаларының индексі	100,9	101,5
Азық-түлік тауарлары	100,8	101,8
Азық-түлік емес тауарлар	101,7	101,5
Ақылы қызметтер	100,4	101,0
Өндіруші кәсіпорындар бағасының индексі	91,8	84,7
Ауыл шаруашылығы бағаларының индексі	100,1	100,0
Құрылыстағы бағалар индексі	100,5	100,7
Көлік қызметтері тарифтерінің индексі	100,3	99,5
Байланыс қызметтері тарифтерінің индексі	100,0	101,2

СОЛТҮСТІК ҚАЗАҚСТАН ОБЛЫСЫ

Әлеуметтік даму

Халық, адам (01.02.2009ж.)	647 736
Туғандар, адам (2009ж. қаңтар)	761
Өлгендер, адам (2009ж. қаңтар)	731
Келгені, адам (2009ж. қаңтар)	104
Кеткені, адам (2009ж. қаңтар)	424
Жұмыспен қамтылғандар, адам (2008ж. IV тоқсан)	359 189
Жалдамалы қызметкерлер, жұмыспен қамтылғандардың жалпы санына % (2008ж. IV тоқсан)	59,5
Жұмыссыздық деңгейі, % (2008ж. IV тоқсан)	6,5
Жалақы, теңге (2009ж. қаңтар)	40 465
Жан басына шаққандағы орташа атаулы ақшалай табыстары, теңге (2009ж. қаңтар)	24 644
Күнкөрістің ең төменгі деңгейінің шамасы, теңге (2009ж. ақпан)	11 393

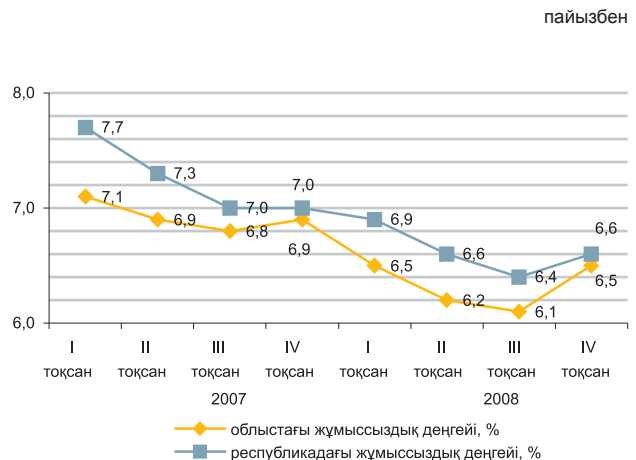

Экономиканың нақты секторы

	2009 қаңтар-ақпан 2008 қаңтар-ақпанға, %-бен	2008 қаңтар-ақпан 2007 қаңтар-ақпанға, %-бен
Өнеркәсіп	103,1	107,3
Кен өндіру өнеркәсібі	285,2	19,6
Өңдеу өнеркәсібі	101,1	107,8
Электр энергиясын, газ бен су өндіру және бөлу	104,0	110,0
Ауыл шаруашылығы	104,1	104,3
Құрылыс	69,0	96,8
Бөлшек сауда	120,1	82,2
Жүк айналымы	98,1	112,2
Жолаушылар айналымы	97,4	111,9
Байланыс	103,9	115,3



Ауыл шаруашылығы

	2009ж. қаңтар-ақпан	Өткен жылғы тиісті кезеңге пайызбен
Тірідей салмақта союға өткізілген мал мен құс, мың тонна	15,7	102,4
Сауылған сиыр сүті, мың тонна	35,6	101,7
Алынған тауық жұмыртқасы, млн. дана	24,4	121,3
Негізгі дәнді дақылдардың қолда бары – барлығы, мың тонна*	2 425,0	...
бидай	2 032,6	...
арпа	361,8	...
Негізгі майлы дақылдардың қолда бары – барлығы, мың тонна*	28,8	...
рапс	22,4	...

* 2009 жылғы 1 наурызға.

Бағалар индексі

	2009 жылғы ақпан 2009 жылғы қаңтарға, %	2009 жылғы ақпан 2008 жылғы желтоқсанға
Тұтыну бағаларының индексі	100,4	100,7
Азық-түлік тауарлары	100,4	100,4
Азық-түлік емес тауарлар	101,1	100,7
Ақылы қызметтер	99,8	101,0
Өндіруші кәсіпорындар бағасының индексі	98,5	98,5
Ауыл шаруашылығы бағаларының индексі	99,5	100,0
Құрылыстағы бағалар индексі	100,4	100,7
Көлік қызметтері тарифтерінің индексі	100,0	100,0
Байланыс қызметтері тарифтерінің индексі	100,0	100,1

ШЫҒЫС ҚАЗАҚСТАН ОБЛЫСЫ

Әлеуметтік даму

Халық, адам (01.02.2009ж.)	1 419 384
Туғандар, адам (2009ж. қаңтар)	2 544
Өлгендер, адам (2009ж. қаңтар)	1 848
Келгені, адам (2009ж. қаңтар)	499
Кеткені, адам (2009ж. қаңтар)	372
Жұмыспен қамтылғандар, адам (2008ж. IV тоқсан)	715 773
Жалдамалы қызметкерлер, жұмыспен қамтылғандардың жалпы санына % (2008ж. IV тоқсан)	66,1
Жұмыссыздық деңгейі, % (2008ж. IV тоқсан)	6,5
Жалақы, теңге (2009ж. қаңтар)	49 870
Жан басына шаққандағы орташа атаулы ақшалай табыстары, теңге (2009ж. қаңтар)	28 925
Күнкөрістің ең төменгі деңгейінің шамасы, теңге (2009ж. ақпан)	11 473

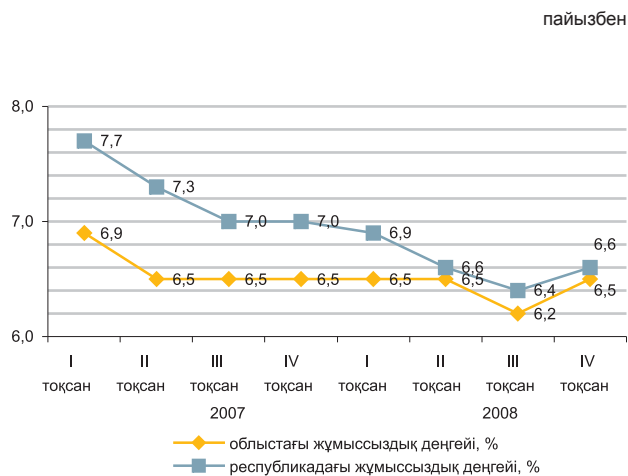

Экономиканың нақты секторы

	2009 қаңтар-ақпан 2008 қаңтар-ақпанға, %-бен	2008 қаңтар-ақпан 2007 қаңтар-ақпанға, %-бен
Өнеркәсіп	96,6	101,9
Кен өндіру өнеркәсібі	110,3	99,0
Өңдеу өнеркәсібі	89,1	104,0
Электр энергиясын, газ бен су өндіру және бөлу	93,4	99,0
Ауыл шаруашылығы	101,2	103,2
Құрылыс	67,4	139,5
Бөлшек сауда	95,5	101,5
Жүк айналымы	98,4	106,1
Жолаушылар айналымы	100,1	104,6
Байланыс	101,9	119,2

2009ж. қаңтар-ақпан, пайызбен

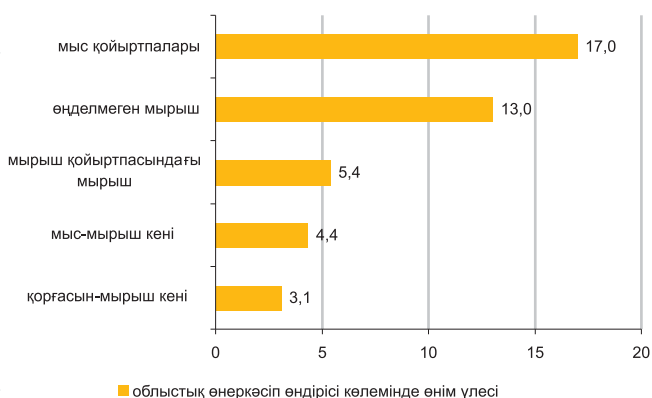

Ауыл шаруашылығы

	2009ж. қаңтар-ақпан	Өткен жылғы тиісті кезеңге пайызбен
Тірідей салмақта союға өткізілген мал мен құс, мың тонна	18,5	102,8
Сауылған сиыр сүті, мың тонна	60,0	98,8
Алынған тауық жұмыртқасы, млн. дана	41,3	105,2
Негізгі дәнді дақылдардың қолда бары – барлығы, мың тонна*:	202,8	...
бидай	159,1	...
арпа	28,9	...
Негізгі майлы дақылдардың қолда бары – барлығы, мың тонна*:	37,5	...
күнбағыс	37,5	...

* 2009 жылғы 1 наурызға.

Бағалар индексі

	2009 жылғы ақпан 2009 жылғы қаңтарға, %	2009 жылғы ақпан 2008 жылғы желтоқсанға
Тұтыну бағаларының индексі	100,7	101,1
Азық-түлік тауарлары	100,2	100,6
Азық-түлік емес тауарлар	101,5	101,0
Ақылы қызметтер	100,5	102,0
Өндіруші кәсіпорындар бағасының индексі	108,7	110,1
Ауыл шаруашылығы бағаларының индексі	100,3	101,4
Құрылыстағы бағалар индексі	100,3	100,6
Көлік қызметтері тарифтерінің индексі	99,2	98,5
Байланыс қызметтері тарифтерінің индексі	99,9	99,3

АСТАНА ҚАЛАСЫ

Әлеуметтік даму

Халық, адам (01.02.2009ж.)	643 332
Туғандар, адам (2009ж. қаңтар)	1 239
Өлгендер, адам (2009ж. қаңтар)	247
Келгені, адам (2009ж. қаңтар)	63
Кеткені, адам (2009ж. қаңтар)	66
Жұмыспен қамтылғандар, адам (2008ж. IV тоқсан)	331 737
Жалдамалы қызметкерлер, жұмыспен қамтылғандардың жалпы санына % (2008ж. IV тоқсан)	89,4
Жұмыссыздық деңгейі, % (2008ж. IV тоқсан)	7,0
Жалақы, теңге (2009ж. қаңтар)	90 856
Жан басына шаққандағы орташа атаулы ақшалай табыстары, теңге (2009ж. қаңтар)	63 619
Күнкөрістің ең төменгі деңгейінің шамасы, теңге (2009ж. ақпан)	14 515

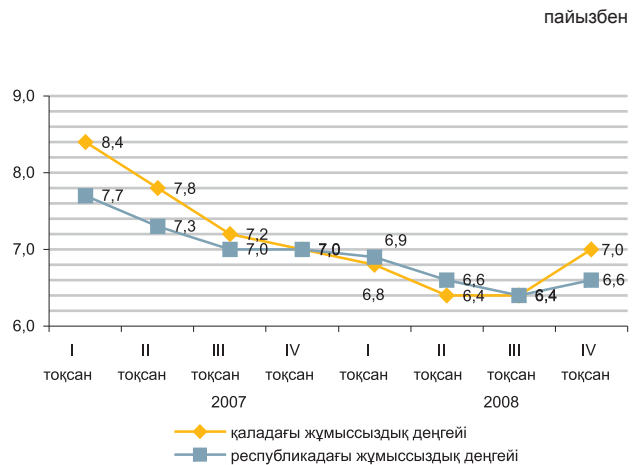

Экономиканың нақты секторы

	2009 қаңтар-ақпан 2008 қаңтар-ақпанға, %-бен	2008 қаңтар-ақпан 2007 қаңтар-ақпанға, %-бен
Өнеркәсіп	94,7	96,7
Кен өндіру өнеркәсібі	-	-
Өңдеу өнеркәсібі	93,9	89,5
Электр энергиясын, газ бен су өндіру және бөлу	97,7	118,2
Ауыл шаруашылығы	130,0	96,3
Құрылыс	75,3	101,3
Бөлшек сауда	92,3	132,4
Жүк айналымы	99,3	115,4
Жолаушылар айналымы	103,4	111,6
Байланыс	82,2	134,4



Ауыл шаруашылығы

	2009ж. қаңтар-ақпан	Өткен жылғы тиісті кезеңге пайызбен
Тірідей салмақта союға өткізілген мал мен құс, тонна	83,9	163,2
Сауылған сиыр сүті, тонна	255,9	100,3
Алынған тауық жұмыртқасы, млн. дана	24,1	99,2
Негізгі дәнді дақылдардың қолда бары – барлығы, мың тонна*:	96,0	...
бидай	90,9	...
арпа	4,7	...

*) 2009 жылғы 1 наурызға.

Бағалар индексі

	2009 жылғы ақпан 2009 жылғы қаңтарға, %	2009 жылғы ақпан 2008 жылғы желтоқсанға
Тұтыну бағаларының индексі	101,0	101,4
Азық-түлік тауарлары	100,6	100,7
Азық-түлік емес тауарлар	102,6	102,4
Ақылы қызметтер	100,0	101,5
Өндіруші кәсіпорындар бағасының индексі	101,0	101,4
Ауыл шаруашылығы бағаларының индексі	-	-
Құрылыстағы бағалар индексі	100,3	100,6
Көлік қызметтері тарифтерінің индексі	100,0	100,3
Байланыс қызметтері тарифтерінің индексі	99,8	100,2

АЛМАТЫ ҚАЛАСЫ

Әлеуметтік даму

Халық, адам (01.02.2009ж.)	1 367 313
Туғандар, адам (2009ж. қаңтар)	3 105
Өлгендер, адам (2009ж. қаңтар)	1 013
Келгені, адам (2009ж. қаңтар)	230
Кеткені, адам (2009ж. қаңтар)	136
Жұмыспен қамтылғандар, адам (2008ж. IV тоқсан)	656 148
Жалдамалы қызметкерлер, жұмыспен қамтылғандардың жалпы санына % (2008ж. IV тоқсан)	93,0
Жұмыссыздық деңгейі, % (2008ж. IV тоқсан)	7,8
Жалақы, теңге (2009ж. қаңтар)	89 546
Жан басына шаққандағы орташа атаулы ақшалай табыстары, теңге (2009ж. қаңтар)	56 876
Күнкөрістің ең төменгі деңгейінің шамасы, теңге (2009ж. ақпан)	15 337

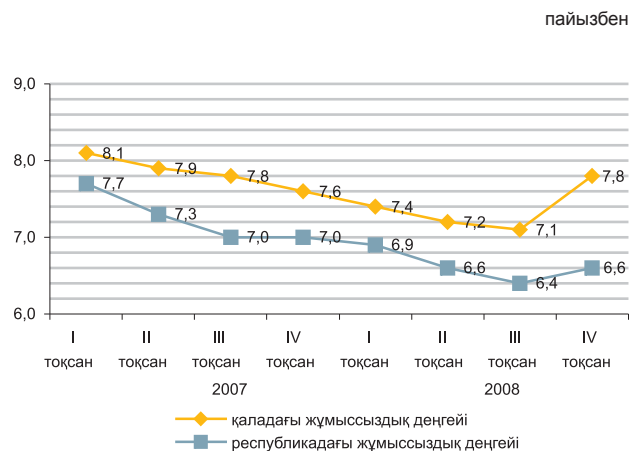

Экономиканың нақты секторы

	2009 қаңтар-ақпан 2008 қаңтар-ақпанға, %-бен	2008 қаңтар-ақпан 2007 қаңтар-ақпанға, %-бен
Өнеркәсіп	87,3	92,6
Кен өндіру өнеркәсібі	-	98,5
Өңдеу өнеркәсібі	87,3	88,1
Электр энергиясын, газ бен су өндіру және бөлу	87,7	118,7
Ауыл шаруашылығы	91,0	97,8
Құрылыс	62,9	111,0
Бөлшек сауда	90,5	98,6
Жүк айналымы	98,9	107,5
Жолаушылар айналымы	100,8	109,0
Байланыс	103,4	126,6



Ауыл шаруашылығы

	2009ж. қаңтар-ақпан	Өткен жылғы тиісті кезеңге пайызбен
Тірідей салмақта союға өткізілген мал мен құс, тонна	44,8	119,1
Сауылған сиыр сүті, тонна	488,5	78,7
Алынған тауық жұмыртқасы, мың дана	349,1	97,4
Негізгі дөңді дақылдардың қолда бары – барлығы, мың тонна*:	186,0	...
бидай	183,4	...

* 2009 жылғы 1 наурызға.

Бағалар индексі

	2009 жылғы ақпан 2009 жылғы қаңтарға, %	2009 жылғы ақпан 2008 жылғы желтоқсанға
Тұтыну бағаларының индексі	101,4	101,9
Азық-түлік тауарлары	100,7	100,4
Азық-түлік емес тауарлар	103,6	103,4
Ақылы қызметтер	100,3	102,7
Өндіруші кәсіпорындар бағасының индексі	100,0	101,5
Ауыл шаруашылығы бағаларының индексі	-	-
Құрылыстағы бағалар индексі	99,9	100,2
Көлік қызметтері тарифтерінің индексі	100,7	100,8
Байланыс қызметтері тарифтерінің индексі	100,0	100,1

1. ОСНОВНЫЕ ПОКАЗАТЕЛИ

1.1 КРАТКИЕ ИТОГИ СОЦИАЛЬНО-ЭКОНОМИЧЕСКОГО РАЗВИТИЯ

КРАТКОСРОЧНЫЙ ЭКОНОМИЧЕСКИЙ ИНДИКАТОР

Краткосрочный экономический индикатор в январе-феврале 2009г. к январю-февралю 2008г. составил 96,3%. Расчет краткосрочного экономического индикатора осуществляется для обеспечения оперативности и базируется на изменении индексов выпуска по базовым отраслям: сельское хозяйство, промышленность, строительство, торговля, транспорт и связь, составляющих 67-68% от ВВП.

УРОВЕНЬ ЖИЗНИ

Среднедушевые номинальные денежные доходы населения по оценке в январе 2009г. составили 31297 тенге. Прирост по сравнению с январем 2008г. составил 15,0% по номинальным и 5,8% по реальным денежным доходам.

РЫНОК ТРУДА И ОПЛАТА ТРУДА

Численность безработных по оценке в феврале 2009г. составила 598,5 тыс. человек. Уровень безработицы достиг 7,1% к численности экономически активного населения. Численность лиц, зарегистрированных в органах занятости в качестве безработных, на конец февраля 2009г. составила 66,5 тыс. человек или 0,8% к численности экономически активного населения. Уровень скрытой безработицы по оценке составил 1,9% от экономически активного населения.

Среднемесячная номинальная заработная плата, начисленная работникам в январе 2009г. составила 61378 тенге. Прирост к январю 2008г. составил 12,7%. Индекс реальной заработной платы к январю 2008г. составил 103,7%.

ЦЕНЫ

Индекс потребительских цен в феврале 2009г. по сравнению с декабрем 2008г. составил 101,1%. Цены на продовольственные товары возросли на 0,8%, непродовольственные товары и платные услуги – по 1,4%. Цены предприятий-производителей промышленной продукции в феврале 2009г. по сравнению с декабрем 2008г. снизились на 11,3%

НАЦИОНАЛЬНАЯ ЭКОНОМИКА

Объем валового внутреннего продукта, по оперативным данным, в январе-декабре 2008г. составил в текущих ценах 15907,0 млрд. тенге. Рост реального ВВП по сравнению с аналогичным периодом 2007г. составил 3,2%. В структуре ВВП доля производства товаров составила 45,0%, услуг – 52,5%.

Объем инвестиций в основной капитал в январе-феврале 2009г. составил 373,1 млрд. тенге, что на 9,7% меньше, чем за аналогичный период прошлого года.

ТОРГОВЛЯ

Объем розничного товарооборота за отчетный период составил 164,3 млрд. тенге и уменьшился на 2,2% по сравнению с январем-февралем 2008г.

Внешнеторговый оборот в январе 2009г. составил 4,4 млрд. долл. США (без учета неорганизованной торговли) уменьшившись по сравнению с январем 2008г. на 41,6%. Экспорт составил 2,6 млрд. долл. США (уменьшившись на 50,5%), импорт – 1,8 млрд. долл. США (уменьшившись на 21,4%).

РЕАЛЬНЫЙ СЕКТОР ЭКОНОМИКИ

Объем промышленного производства в январе-феврале 2009г. составил 1014,4 млрд. тенге в действующих ценах, что на 3,2% меньше, чем в январе-феврале 2008г. Снижение отмечено в обрабатывающей промышленности (88,6%) и производстве и распределении электроэнергии, газа и воды (92,2%). Прирост в горнодобывающей промышленности составил 1,5%.

Объем валовой продукции сельского хозяйства в январе-феврале 2009г. составил 83,9 млрд. тенге, увеличившись на 4,7% к январю-февралю 2008г.

Объем грузооборота в январе-феврале 2009г. составил 50,5 млрд. ткм (с учетом оценки объема грузооборота нетранспортными организациями и предпринимателями, занимающимися коммерческими перевозками) и снизился на 10,2% по сравнению с соответствующим периодом 2008г.

Количество зарегистрированных юридических лиц составило 286334 единиц по состоянию на 1 марта 2009г. и увеличилось по сравнению с соответствующим периодом прошлого года на 5,5%, в том числе 271122 единиц с численностью работников менее 50 человек. Количество действующих юридических лиц составило 181712, среди которых малые предприятия составляют 167522 единиц. Количество субъектов малого бизнеса в республике составило 205582 единиц и увеличилось по сравнению с соответствующим периодом прошлого года на 7,0%.

ФИНАНСОВАЯ СИСТЕМА

Доходы государственного бюджета на 1 февраля 2009г. составили 206,6 млрд. тенге, затраты – 128,9 млрд. тенге. По сравнению с соответствующим периодом 2008г. доходы уменьшились на 4,5%, а затраты увеличились на 9,5%.

Финансовый результат предприятий и организаций за III квартал 2008г. сложился в виде дохода на сумму 1536,7 млрд. тенге, что на 63,5% выше уровня аналогичного периода 2007г. Уровень рентабельности составил 43,5%. Доля убыточных предприятий, среди общего числа отчитавшихся составила 36,0%.

Кредитные вложения банков второго уровня в отрасли экономики на конец января 2009г. составили 7385,7 млрд. тенге и увеличились по сравнению с соответствующим периодом прошлого года на 2,0%. Удельный вес долгосрочных кредитов составил 80,1%, кредитов в иностранной валюте – 44,7%. Объем депозитов в банковской системе составил 5256,3 млрд. тенге, что на 34,1% больше, чем в соответствующем периоде 2008г. Депозиты населения составили 1480,8 млрд. тенге, увеличившись на 3,2%.

Мониторинг основных социально-экономических показателей

Январь 2009г.

	Январь 2009г.	Январь 2009г. к январю 2008г.	Январь 2009г. к декабрю 2008г.
Социально-демографические показатели			
Численность населения на конец периода, тыс. человек	15 797,3	101,3	100,1
Естественный прирост (убыль) населения, тыс. человек	19,4	125,1	147,7
Миграционный прирост (убыль), тыс. человек	-0,2	42,7	20,8
Число зарегистрированных случаев заболеваний туберкулезом органов дыхания, человек	1 334	96,3	122,9
Число выявленных носителей ВИЧ-инфекции, человек	162	88,5	93,6
Число зарегистрированных преступлений, тыс. случаев	8,7	89,5	85,6
Уровень преступности, %	66,0	89,2	...
Уровень жизни			
Среднедушевой номинальный денежный доход (оценка), тенге	31 297	115,0	91,0
Реальный денежный доход (оценка), %	...	105,8	90,8
Величина прожиточного минимума, тенге	12 262	108,6	100,7
Рынок труда и оплата труда			
Численность безработных, тыс. человек (оценка)	584,7	101,5	104,0
Численность зарегистрированных безработных, тыс. человек	57,1	94,4	118,0
Уровень безработицы, % (оценка)	6,9
Доля зарегистрированных безработных, %	0,7
Уровень скрытой безработицы, % (оценка)	1,7
Среднемесячная номинальная заработная плата одного работника, тенге	61 378	112,7	84,2
Индекс реальной заработной платы, %	...	103,7	83,9
Цены			
Индекс потребительских цен, %	...	108,7	100,3
Индекс цен производителей промышленной продукции, %	...	71,0	87,1
Индекс цен в сельском хозяйстве, %	...	116,8	100,2
Индекс цен в строительстве, %	...	108,6	100,3
Индекс цен оптовых продаж, %	...	104,5	98,8
Индекс тарифов на услуги транспорта, %	...	110,5	99,8
Индекс тарифов на услуги связи, %	...	100,0	100,1
Индекс цен экспортных поставок, %	...	69,6	81,5
Индекс цен импортных поступлений, %	...	105,8	93,2
Национальная экономика			
Краткосрочный экономический индикатор, % (рассчитывается по реальному темпу роста шести отраслей - сельское хозяйство, промышленность, строительство, торговля, транспорт, связь)	1 039,1	97,1	73,4
Валовой внутренний продукт, млрд. тенге
Инвестиции в основной капитал, млрд. тенге	162,9	86,1	30,2
Торговля			
Розничный товарооборот по всем каналам реализации, млрд. тенге (без учета услуг общественного питания)	168,6	99,9	67,1
Внешнеторговый оборот, млрд. долл. США	4,4	58,4	55,6
Экспорт товаров, млрд. долл. США	2,6	49,5	60,5
Импорт товаров, млрд. долл. США	1,8	78,6	49,9
Реальный сектор экономики			
Объем промышленной продукции (товаров, услуг), млрд. тенге	489,2	98,2	89,6
Объем валовой продукции сельского хозяйства, млрд. тенге	42,6	104,4	44,2
Объем строительных работ, млрд. тенге	62,2	82,7	35,2
Перевозки грузов всеми видами транспорта, млн. тонн	143,1	95,7	72,8
Грузооборот всех видов транспорта, млрд. ткм	25,4	89,0	82,1
Объем услуг связи, млрд. тенге	36,7	107,5	92,7
Индекс предпринимательской уверенности в промышленности	-3
Индекс предпринимательской уверенности в торговле	9
Индекс ощущений потребителей	2
Индекс желания покупать	4
Финансовая система			
Денежная масса М3, млрд. тенге	5 970,4	129,9	95,3
Наличные деньги в обращении, млрд. тенге	714,1	105,4	83,2
Депозиты в банковской системе, млрд. тенге	5 256,2	134,1	97,2
Депозиты населения, млрд. тенге	1 480,8	103,2	100,5
Кредиты БВУ экономики и населения, млрд. тенге	7 385,7	102,0	99,1
Долгосрочные кредитные вложения БВУ, млрд. тенге	5 921,9	101,9	99,8

Мониторинг основных социально-экономических показателей

Февраль 2009г.

	Январь-февраль 2009г.	Февраль 2009г.	Январь-февраль 2009г. к январю-февралю 2008г., %	Февраль 2009г. к февралю 2008г., %	Февраль 2009г. к январю 2009г., %
Социально-демографические показатели					
Численность населения на конец периода, тыс. человек
Естественный прирост (убыль) населения, тыс. человек
Миграционный прирост (убыль), тыс. человек
Число зарегистрированных случаев заболеваний туберкулезом органов дыхания, человек
Число выявленных носителей ВИЧ-инфекции, человек
Число зарегистрированных преступлений, тыс. случаев
Уровень преступности, %
Уровень жизни					
Среднедушевой номинальный денежный доход (оценка), тенге
Реальный денежный доход (оценка), %
Величина прожиточного минимума, тенге		12 241		105,9	99,8
Рынок труда и оплата труда					
Численность безработных, тыс. человек (оценка)	...	598,5	...	104,1	102,4
Численность зарегистрированных безработных, тыс. человек	...	66,5	...	103,2	116,4
Уровень безработицы, % (оценка)	...	7,1
Доля зарегистрированных безработных, %	...	0,8
Уровень скрытой безработицы, % (оценка)	...	1,9
Среднемесячная номинальная заработная плата одного работника, тенге
Индекс реальной заработной платы, %
Цены					
Индекс потребительских цен, %	108,7	108,7	100,8
Индекс цен производителей промышленной продукции, %	71,3	71,6	101,9
Индекс цен в сельском хозяйстве, %	115,7	114,7	100,2
Индекс цен в строительстве, %	108,6	108,5	100,4
Индекс цен оптовых продаж, %	104,7	104,8	101,3
Индекс тарифов на услуги транспорта, %	111,0	111,5	101,4
Индекс тарифов на услуги связи, %	99,9	99,9	99,9
Индекс цен экспортных поставок, %
Индекс цен импортных поступлений, %
Национальная экономика					
Краткосрочный экономический индикатор, % (рассчитывается по реальному темпу роста шести отраслей - сельское хозяйство, промышленность, строительство, торговля, транспорт, связь)	2 122,6	1 083,5	96,3	95,3	95,2
Валовой внутренний продукт, млрд. тенге (январь-декабрь 2008г.)	15 907,0	...	103,2
Инвестиции в основной капитал, млрд. тенге.	373,1	210,2	90,3	94,4	128,5
Торговля					
Розничный товарооборот по всем каналам реализации, млрд. тенге (без учета услуг общественного питания)	332,9	164,3	97,8	95,5	96,6
Внешнеторговый оборот, млрд. долл. США
Экспорт товаров, млрд. долл. США
Импорт товаров, млрд. долл. США
Реальный сектор экономики					
Объем промышленной продукции (товаров, услуг), млрд. тенге	1 014,4	524,0	96,8	95,3	91,0
Объем валовой продукции сельского хозяйства, млрд. тенге	83,9	41,3	104,7	105,1	95,8
Объем строительных работ, млрд. тенге	133,2	71,1	88,6	94,6	114,1
Перевозки грузов всеми видами транспорта, млн. тонн	277,7	134,6	95,9	96,2	94,1
Грузооборот всех видов транспорта, млрд. ткм	50,5	25,1	89,8	90,7	98,6
Объем услуг связи, млрд. тенге	69,6	32,9	104,2	100,7	89,4
Индекс предпринимательской уверенности в промышленности	...	-2
Индекс предпринимательской уверенности в торговле	...	+4
Индекс ощущений потребителей	...	-4
Индекс желания покупать	...	+1
Финансовая система					
Денежная масса М3, млрд. тенге
Наличные деньги в обращении, млрд. тенге
Депозиты в банковской системе, млрд. тенге
Депозиты населения, млрд. тенге
Кредиты БВУ экономики и населения, млрд. тенге
Долгосрочные кредитные вложения БВУ, млрд. тенге
Рентабельность предприятий и организаций (III квартал 2008г.), %	43,5
Дебиторская задолженность предприятий и организаций, млрд. тенге (на конец III квартала 2008г.)	5 947,8	...	136,2
Задолженность по обязательствам предприятий и организаций (на конец III квартала 2008г.), млрд. тенге	13 744,1	...	133,7

- показатели, формируемые с опозданием, представлены в предыдущей таблице.

2. СОЦИАЛЬНО-ДЕМОГРАФИЧЕСКИЕ ПОКАЗАТЕЛИ

2.1 ЧИСЛЕННОСТЬ НАСЕЛЕНИЯ

	тыс. человек		
	Все население	Городское население	Сельское население
на 01.02.2008г.	15 581,6	8 242,2	7 339,4
на 01.02.2009г.	15 797,3	8 438,1	7 359,2



Численность населения страны на 1 февраля 2009г. по текущим данным составила 15,8 млн. человек. По сравнению с январем 2009г. она увеличилась на 0,1%, что обусловлено увеличением числа родившихся и снижением смертности населения.

Естественное движение населения

	Человек		На 1000 человек	
	январь 2008г.	январь 2009г.	на 01.02. 2008г.	на 01.02. 2009г.
Родившиеся	31 508	33 220	20,6	23,0
Умершие	16 033	13 859	10,2	9,7
Естественный прирост (убыль)	15 475	19 361	10,4	13,3
Браки	8 218	8 966	9,4	8,7
Разводы	2 783	2 914	2,3	2,3



Среди основных классов причин смерти населения наибольший удельный вес, как и прежде, занимают болезни системы кровообращения (51,2%).

Структура умерших по основным причинам смерти

	Число умерших, человек		Удельный вес, %	
	январь 2008г.	январь 2009г.	январь 2008г.	январь 2009г.
Всего	16 033	13 859	100	100
от болезней системы кровообращения	8 568	7 102	53,4	51,2
от новообразований	1 771	1 643	11,0	11,9
от несчастных случаев, отравлений и травм	1 895	1 484	11,8	10,7
от болезней органов дыхания	971	726	6,1	5,2
от болезней органов пищеварения	802	715	5,1	5,2
от инфекционных и паразитарных болезней	320	299	2,0	2,2
от других болезней	1 706	1 890	10,6	13,6

2.2 МИГРАЦИЯ НАСЕЛЕНИЯ

Миграция населения за январь 2009г.

	человек		
	Сальдо миграции населения	Прибыло	Выбыло
всего			
январь 2008г.	524	26 496	25 972
январь 2009г.	-224	29 392	29 616
внешняя миграция			
январь 2008г.	524	2 605	2 081
январь 2009г.	-224	2 465	2 689
внутренняя миграция			
январь 2008г.	0	23 891	23 891
январь 2009г.	0	26 927	26 927

Изменение внешней миграции

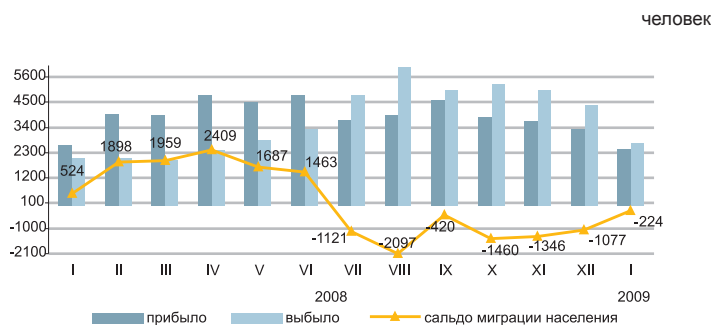

В январе 2009г. по сравнению с январем 2008г. число прибывших в Казахстан уменьшилось на 5,4%, а число выбывших из Казахстана увеличилось на 29,2%.

Основной миграционный обмен страны происходит с государствами СНГ. Доля прибывших из стран СНГ и выбывших в эти страны составили 68,8% и 94,1% соответственно.

Увеличилась численность мигрантов, переезжающих в пределах страны, на 12,7%. При межрегиональном перемещении положительное сальдо миграции населения наблюдается в 5-ти регионах страны, из них самое большое по величине в г.Астана (2,8 тыс.), г.Алматы (0,6 тыс. человек).

Структура миграционных потоков по этнической принадлежности

	в процентах к общему числу			
	Прибывшие		Выбывшие	
	январь 2008г.	январь 2009г.	январь 2008г.	январь 2009г.
Всего	100	100	100	100
Казахи	68,1	67,3	5,6	5,7
Русские	20,3	18,8	69,5	65,4
Украинцы	1,5	1,7	8,8	10,4
Немцы	1,5	1,3	4,9	6,5
Другие	8,6	10,9	11,2	12,0

Миграция населения за январь 2009г. (все потоки)

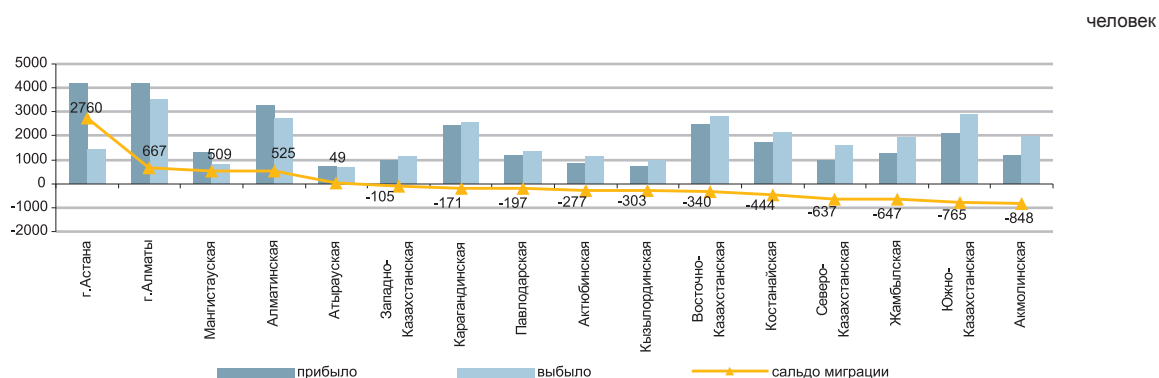

2.3 ЗАБОЛЕВАЕМОСТЬ НАСЕЛЕНИЯ

(по данным РСЭС МЗ)

	Туберкулез органов дыхания	ВИЧ-инфекция
2007г.	18 837	1 973
2008г.	17 029	2 318
Январь 2008г.	1 384	183
Январь 2009г.	1 334	162

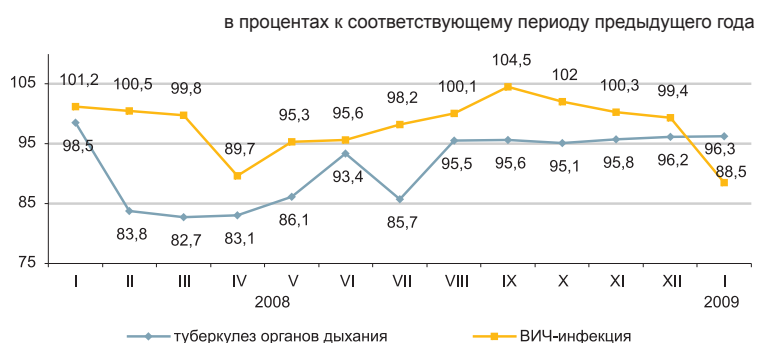

Наибольшее распространение среди зарегистрированных инфекционных заболеваний получили острые инфекции верхних дыхательных путей – 11448,1 случаев на 100 000 населения, острые кишечные инфекции – 83,2, туберкулез органов дыхания – 100,2, вирусные гепатиты – 53,6, сифилис – 44,1, педикулез – 22,2 и чесотка – 18,1.

Рост заболеваемости населения отдельными видами инфекционных заболеваний

в процентах

	январь 2009г. к январю 2008г.	
	всего	из них по сельской местности
Бактериальная дизентерия	94,7	79,1
Бруцеллез, впервые диагностированный	100,0	в 1,3 раза
Ротавирусный энтерит	108,7	в 2,2 раза
Эхинококкоз	в 1,8 раза	в 3,6 раза

Число зарегистрированных случаев наиболее распространенных заболеваний

	январь-декабрь 2008г., единиц	в % к соответствующему периоду прошлого года	январь 2009г., единиц	в % к соответствующему периоду прошлого года
Краснуха				
всего	3 350	122,9	25	8,6
из них дети до 14 лет	2 929	117,6	18	7,0
сельская местность	1 124	в 4,2 раза	-	-
Ротавирусный энтерит				
всего	3 079	115,0	326	108,7
из них дети до 14 лет	3 007	114,8	324	108,0
сельская местность	632	130,6	61	в 2,2 раза
Бактериальная дизентерия				
всего	3 815	112,7	107	94,7
из них дети до 14 лет	2 240	124,6	59	101,7
сельская местность	868	115,9	19	79,1
Бруцеллез, впервые диагностированный				
всего	2 577	111,7	56	100,0
из них дети до 14 лет	305	101,0	13	в 2,2 раза
сельская местность	2178	111,3	48	в 1,3 раза
Эхинококкоз				
всего	825	92,9	103	в 1,8 раза
из них дети до 14 лет	213	124,0	26	в 2,2 раза
сельская местность	420	88,4	68	в 3,6 раза

2.4 ПЕНСИОННОЕ ОБЕСПЕЧЕНИЕ И СОЦИАЛЬНАЯ ЗАЩИТА НАСЕЛЕНИЯ

(по данным МТСЗН)

	Средний размер назначенных пенсий (пособий), тенге	Число получателей, тысяч человек
Пенсия		
2006	9898	1637,1
На 01.01.2008г.	10654	1635,0
На 01.01.2009г.	13418	1640,5
Государственное социальное пособие		
2006	7528	646,0
На 01.01.2008г.	8366	639,1
На 01.01.2009г.	11319	651,6
Специальное государственное пособие		
2006	2690	1124,0
На 01.01.2008г.	2801	1132,0
На 01.01.2009г.	2934	1155,3
Государственная жилищная помощь¹⁾		
2006	916,7	127,7
На 01.01.2008г.	1028,1	114,8
На 01.01.2009г.	1450,9	191,0
Государственная адресная социальная помощь		
2007	921,8	224,8
На 01.03.2008г.	1777,6	146,3
На 01.03.2009г.	1964,4	137,5

¹⁾ В графе «Число получателей» указано тысяча семей.

Средний размер и численность получателей пенсий (пособий) по кварталам

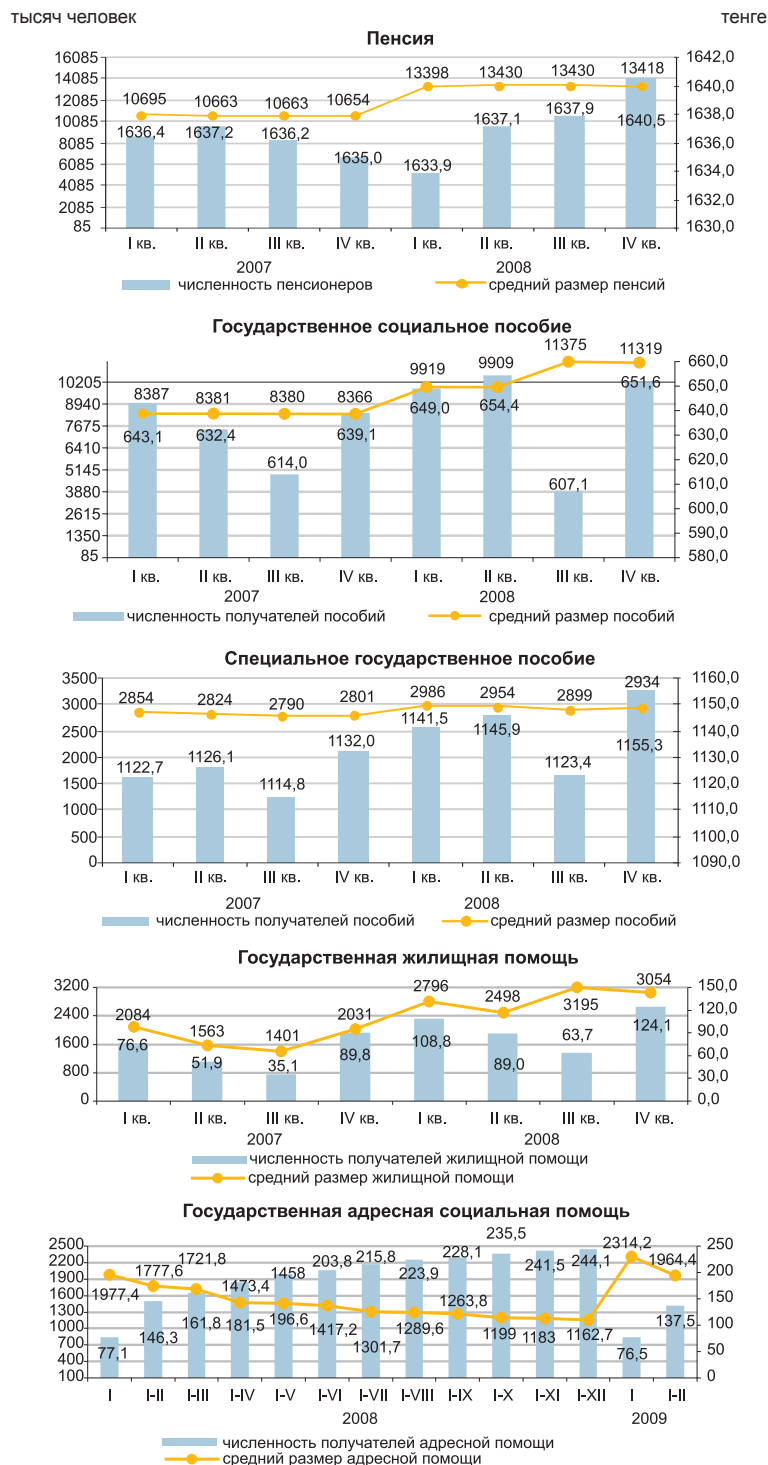

На 1 января 2009 года численность получателей пенсий и пособий выросла на 1,2%, средний размер назначенных пенсий вырос на 25,9% (рост в реальном выражении – 7,6%) и составил 13 418 тенге. Соотношение размера жилищной помощи, назначенной на 01.01.09г., к показателю прошлого года превысило 41%. Средний размер адресной социальной помощи, назначенной на 1 марта т.г., составил 1 964 тенге, которую получили свыше 137 тыс. человек.

2.5 ПРЕСТУПНОСТЬ

(по данным КПСиСУ Генеральной Прокуратуры)

	Число зарегистрированных преступлений	случаев из них в отношении	
		женщин	несовершеннолетних
2007г.	128 064	35 034	6 274
2008г.	127 478	35 131	5 769
январь 2008г.	9 719	2 823	445
январь 2009г.	8 702	2 430	336

Уровень преступности на 10 000 населения

	Всего
2007г.	82,8
2008г.	81
январь 2008г.	74
январь 2009г.	66

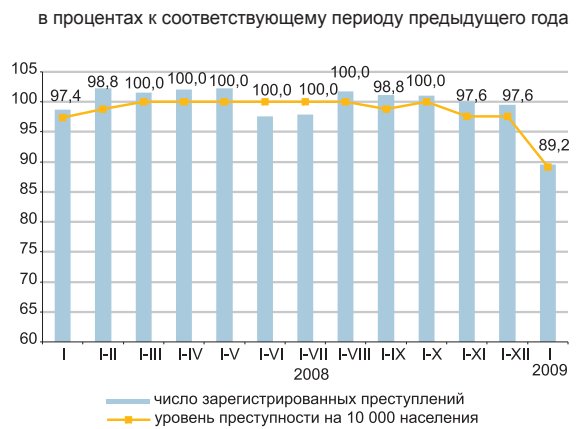

По расследованным в отчетном периоде преступлениям в целом по республике установленная сумма материального ущерба составила 37019,6 млн. тенге (за 1 месяц 2008г. - 1034,7 млн. тенге), из них 40,8% - материальный ущерб вследствие преступлений в сфере экономической деятельности (55,8%), 58,9% - вследствие преступлений против собственности (33,2%).

Правоохранительными органами республики выявлены 4531 лиц, совершивших преступления (на 7,2% меньше, чем в январе 2008г.), привлечено к уголовной ответственности 3653 лиц, что на 1,4% меньше, чем в соответствующем периоде 2008г. Из числа выявленных лиц, совершивших преступления 12,6% составляли женщины (в январе 2008г. - 11,7%), 9% - несовершеннолетние (8,7%). На долю лиц, выполняющих государственные функции, приходится 2,8% (2,6%). Удельный вес лиц, ранее совершавших преступления, составил 7,4% (9,9%).

В среднем по Казахстану каждый десятый преступник совершил преступление в состоянии алкогольного опьянения, каждый третий - в составе группы. Большую часть всех выявленных лиц, совершивших преступления, составляли безработные - 74,6%, что на уровне соответствующего периода прошлого года.

По категориям преступлений

	январь 2009	в процентах к итогу	в % к соответствующему периоду прошлого года
Число зарегистрированных преступлений - всего, случаев	8 702	100	89,5
из них			
Преступления против личности	557	6,4	97,9
Умышленное убийство и покушение на убийство	127	1,5	107,6
Умышленное причинение тяжкого вреда здоровью	152	1,7	103,4
Умышленное причинение средней тяжести вреда здоровью	103	1,2	89,6
Преступления против собственности	5 516	63,4	85,2
Кражи чужого имущества	3 454	39,7	89,8
Преступления против общественной безопасности и общественного порядка	483	5,6	80,6
Хулиганство	360	4,1	77,1
Преступления против здоровья населения	863	9,9	110,1
Преступления, связанные с наркотиками	825	9,5	108,4
Транспортные преступления	263	3,0	90,1
Преступления против интересов государственной службы	176	2,0	106,0
Воинские преступления	46	0,5	164,3
Злоупотребление властью, превышение или бездействие власти	18	0,2	в 2,2 раза
Нарушение уставных правил взаимоотношений	12	0,1	120,0
Самовольное оставление части или места службы	11	0,1	157,1

3. УРОВЕНЬ ЖИЗНИ

3.1 ДОХОДЫ НАСЕЛЕНИЯ

Среднедушевые номинальные денежные доходы населения (оценка)

	тенге
	Номинальный денежный доход
2006г.	19 152
2007г.	25 226
I квартал	22 839
II квартал	24 021
III квартал	25 789
IV квартал	28 255
2008г.	30 497
I квартал	28 136
II квартал	29 941
III квартал	31 807
IV квартал	32 104

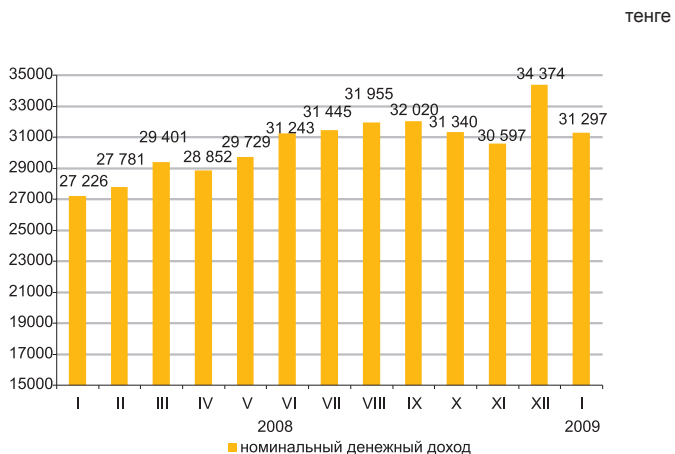

В январе 2009г. среднедушевые номинальные денежные доходы населения составили 31297 тенге, что на 15,0% выше, чем в январе 2008г., реальные денежные доходы за указанный период возросли на 5,8%.

в процентах к соответствующему периоду предыдущего года

	Январь 2009г.
Индекс номинальных денежных доходов	115,0
Индекс реальных денежных доходов	105,8

Оценка доходов за январь 2009г.

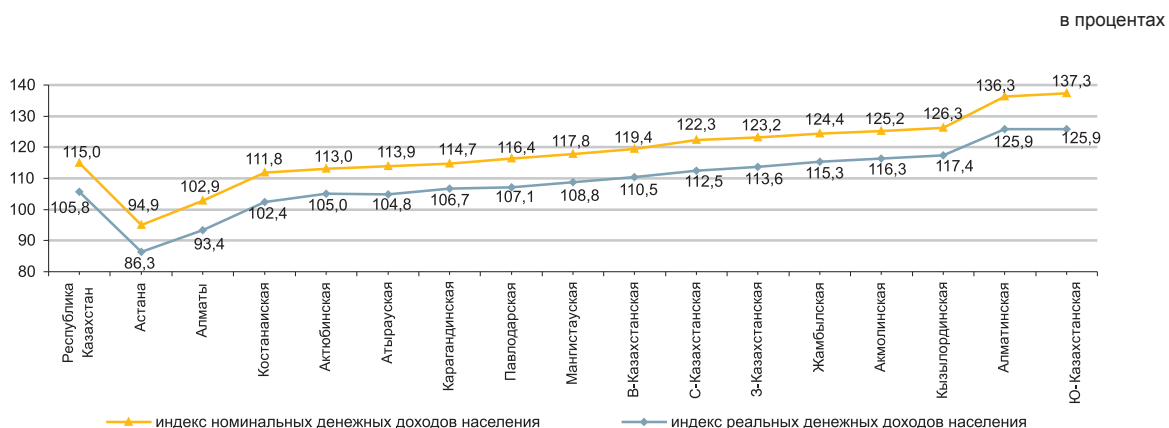

3.2 ВЕЛИЧИНА ПРОЖИТОЧНОГО МИНИМУМА

в среднем за год, тенге	
2006г.....	8 410
2007г.....	9 653
2008г.....	12 364
за месяц, тенге	
февраль 2007г.....	8 653
февраль 2008г.....	11 557
февраль 2009г.....	12 241

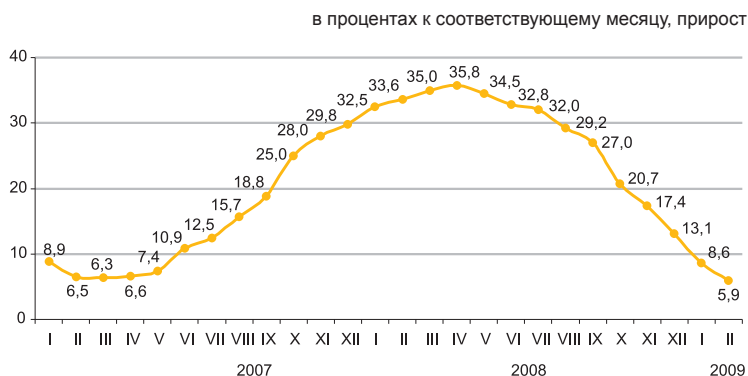

Величина прожиточного минимума в среднем на душу населения, рассчитанная исходя из минимальных норм потребления основных продуктов питания, в феврале 2009 года по сравнению с соответствующим месяцем выросла на 5,9%.

в процентах				
	Февраль 2009г.	Февраль 2009г. к январю 2009г.	Февраль 2009г. к декабрю 2008г.	Структура
Величина прожиточного минимума, тенге	12 241	99,8	100,5	100,0
в том числе				
продовольственные товары	7 345	99,8	100,5	60,0
непродовольственные товары и услуги	4 896	99,8	100,5	40,0

Структура продовольственного набора

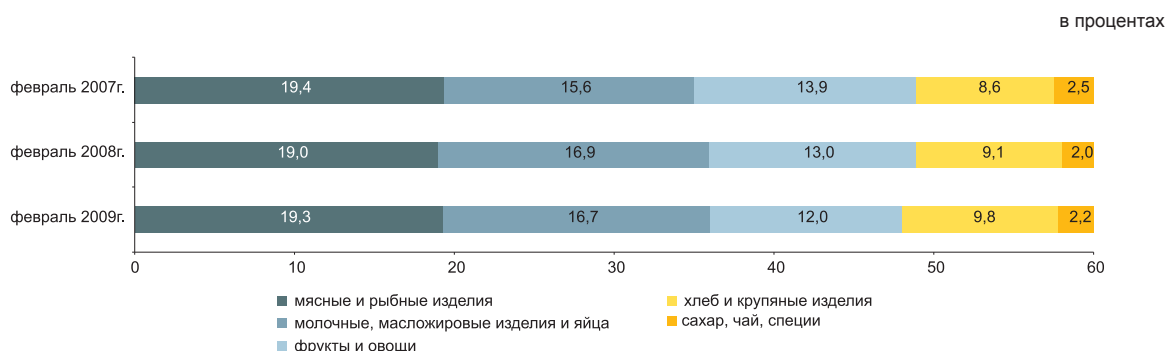

По социально-демографическим группам

	Величина прожиточного минимума, тенге			Соотношение с величиной прожиточного минимума, в процентах
	всего	продовольственные товары	непродовольственные товары и платные услуги	
В среднем на душу населения	12 241	7 345	4 896	100,0
дети, до 13 лет	9 710	5 826	3 884	79,3
подростки, 14-17 лет				
юноши	15 443	9 266	6 177	126,2
девочки	11 832	7 099	4 733	96,7
трудоспособное население, старше 18 лет:				
мужчины	14 602	8 762	5 840	119,3
женщины	11 595	6 957	4 638	94,7
пенсионеры и пожилые люди	11 445	6 867	4 578	93,5

4. РЫНОК ТРУДА И ОПЛАТА ТРУДА

4.1 ЗАНЯТОСТЬ ПО НАЙМУ

	Численность наемных работников, тыс. человек	
	всего*	из них на крупных и средних предприятиях
2007г.	3 262,0	2 852,9
2008г.		
I квартал	3 321,1	2 922,5
II квартал	3 353,2	2 952,8
III квартал	3 367,4	2 965,3
IV квартал	3 367,2	2 953,3
2009г.		
январь	3 329,1	2 917,3

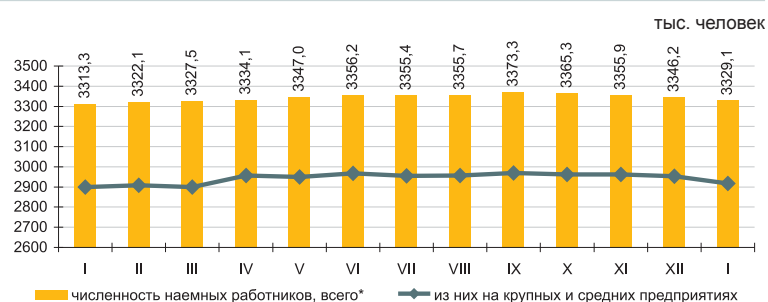

Численность наемных работников в январе 2009 года составила 3329,1 тыс. человек, из них на крупных и средних предприятиях – 2917,3 тыс. человек, что по сравнению с предыдущим месяцем 2008 года меньше на 17,1 тыс. человек (на 0,6%).

В январе 2009 года на крупных и средних предприятиях было принято 48,2 тыс. человек. Выбыло по различным причинам 64,4 тыс. человек.

На конец января 2009 года на крупных и средних предприятиях были не заполнены 21,8 тыс. вакантных мест (0,7% к списочной численности). Это на 1,4 тыс. единиц (на 6,1%) меньше, чем в декабре 2008 года.

	январь 2009г.		
	тыс. человек	в % к декабрю 2008г.	в % к январю 2008г.
Всего *	3329,1	99,5	100,5
из них на крупных и средних предприятиях	2917,3	99,4	100,6

Наличие и движение наемных работников, занятых на крупных и средних предприятиях, по отдельным видам экономической деятельности

	январь 2009г.			
	Численность наемных работников	Принято работников	выбыло работников	из них в связи с сокращением и ликвидацией
Всего	2 917,3	48,2	64,4	4,0
Промышленность	709,3	8,6	15,3	1,0
Строительство	203,0	5,8	10,0	1,0
Торговля; ремонт автомобилей, бытовых изделий и предметов личного пользования	119,0	4,5	6,2	0,3
Транспорт и связь	274,4	4,9	5,2	0,3
Финансовая деятельность	71,0	1,0	2,7	0,2
Операции с недвижимым имуществом, аренда и предоставление услуг потребителям	197,3	4,4	5,6	0,5
Государственное управление	250,7	3,8	3,3	0,1
Образование	583,6	6,4	5,7	-
Здравоохранение и предоставление социальных услуг	285,4	4,6	3,8	-
Прочие виды деятельности	223,6	4,2	6,6	0,6

Численность наемных работников в январе 2009г. *

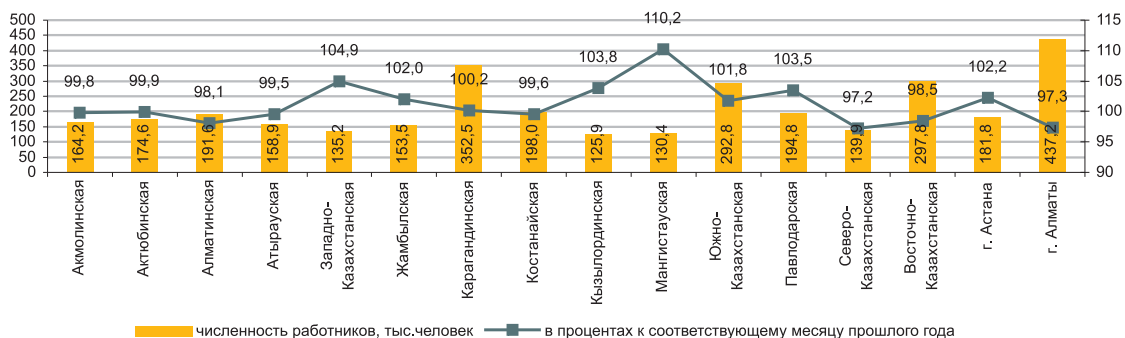

*Без учета работников МП, занимающихся предпринимательской деятельностью.

4.2 БЕЗРАБОТИЦА И ОБЕСПЕЧЕНИЕ ЗАНЯТОСТИ

(по данным АС и МТСЗН)

	Уровень безработицы, %	Доля зарегистрированных безработных в численности экономически активного населения, %
2007г.	7,3	0,7
2008г.	6,6*	0,6
I квартал	6,9	1,0
II квартал	6,6	0,9
III квартал	6,4	0,8
IV квартал	6,6	0,6
январь 2009г.	6,9*	0,7
февраль 2009г.	7,1*	0,8

* Оценка.

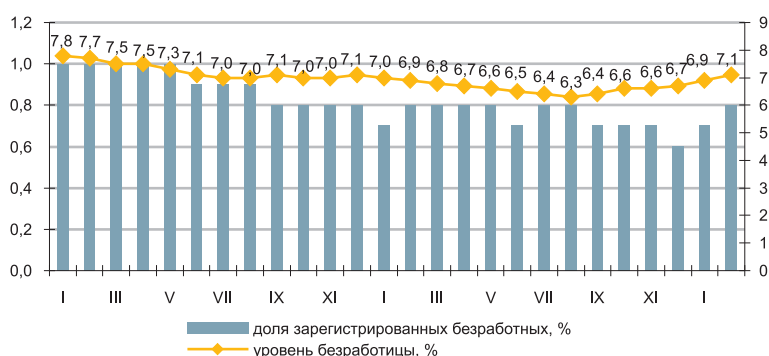

Численность безработных, по методологии МОТ, в феврале месяце 2009г. по оценке составила 598,5 тыс. человек, уровень безработицы -7,1%. Официально зарегистрированы в органах занятости МТСЗН в качестве безработных 66,5 тыс. человек (0,8%).

Кроме того, на рынке труда фиксируется скрытая безработица - практика перевода работников на неполную рабочую неделю или сокращенный рабочий день, предоставление отпусков без сохранения зарплаты. По оценке в феврале т.г. уровень скрытой безработицы составил 1,9% от экономически активного населения.

	IV квартал 2008г.		
	тыс. человек	в % к III кварталу 2008г.	в % к IV кварталу 2007г.
Экономически активное население	8 421,4	99,5	102,0
Занятое население	7 862,1	99,2	102,4
наемные работники	5 229,9	99,8	103,9
самозанятые	2 632,2	97,9	99,5
Безработные	559,3	103,5	96,6
Экономически неактивное население	3 410,5	101,4	99,3

в процентах к предыдущему месяцу (оценка)

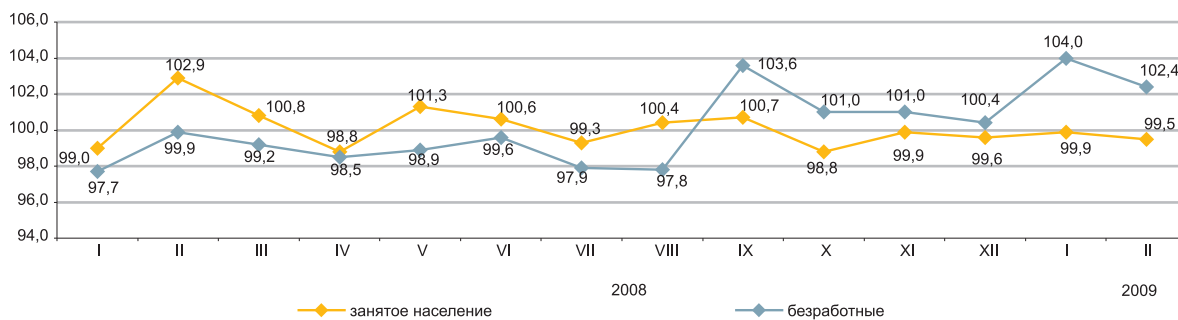

	февраль 2009г.	
	тыс. человек	в % к январю 2009г.
Число обратившихся за трудовым посредничеством	28,9	113,9
Число трудоустроенных граждан	15,1	139,7
Численность лиц, зарегистрированных в органах занятости в качестве безработных	66,5	116,4
Направлены на профессиональную подготовку или переподготовку, на повышение квалификации	3,4	в 7 раз
Приняли участие в общественных работах	10,9	92,1

	на 1.03.2009г.	в % к январю 2009г.
Полная остановка производства, единиц	41	в 2,2 раза
Переход на режим неполного рабочего времени (частичная приостановка, сокращение объема производства, изменение режима работы), единиц	482	196,7
Количество работников, человек:		
находящихся в отпусках без сохранения заработной платы	20 513	195,7
занятые в режиме не полного рабочего времени;	58 085	в 2,3 раза
временно незанятые из-за простоя производства, оборудования	6 427	124,6

4.3 ОПЛАТА ТРУДА

в процентах к соответствующему периоду предыдущего года

	Индекс номинальной заработной платы	Индекс реальной заработной платы
2006г.	119,8	110,3
2007г.	128,7	116,1
январь 2007г.	126,5	116,6
январь-декабрь 2008г.	114,1	97,5
январь 2008г.	119,1	100,4
январь 2009г.	112,7	103,7

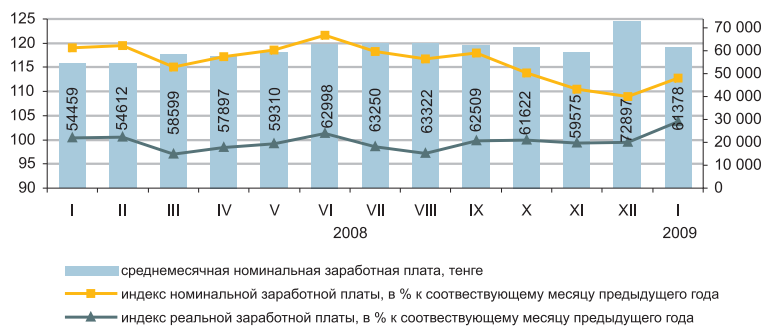

В январе 2009г. среднемесячная номинальная заработная плата одного работника составила 61378 тенге.

Повышение оплаты труда наемных работников, в январе 2009г. по сравнению с аналогичным месяцем 2008г. отмечается по всем видам экономической деятельности, за исключением рыболовства, рыболовства и финансовой деятельности. При этом высокий уровень оплаты труда сохраняется в финансовой деятельности, в сфере операций с недвижимостью, транспорте и связи.

	Средне-месячная номинальная заработная плата, тенге	В % к средне-республиканскому уровню	В % к соответствующему месяцу предыдущего года	
			индекс номинальной заработной платы	индекс реальной заработной платы
По всем видам экономической деятельности	61 378	100,0	112,7	103,7
Сельское хозяйство, охота и лесное хозяйство	27 673	45,1	118,4	108,9
Рыболовство, рыбоводство	24 044	39,2	97,2	89,4
Промышленность	72 142	117,6	112,2	103,2
Строительство	78 652	128,1	112,9	103,8
Торговля; ремонт автомобилей, бытовых изделий и предметов личного пользования	61 870	100,8	113,2	104,2
Гостиницы и рестораны	67 851	110,5	109,5	100,7
Транспорт и связь	79 504	129,5	111,3	102,4
Финансовая деятельность	130 860	213,2	92,7	85,3
Операции с недвижимым имуществом, аренда и предоставление услуг потребителям	94 359	153,7	116,6	107,2
Государственное управление	51 400	83,7	114,4	105,3
Образование	38 539	62,8	118,7	109,2
Здравоохранение и предоставление социальных услуг	42 309	68,9	123,2	113,3

Среднемесячная заработная плата в январе 2008-2009гг.

тенге

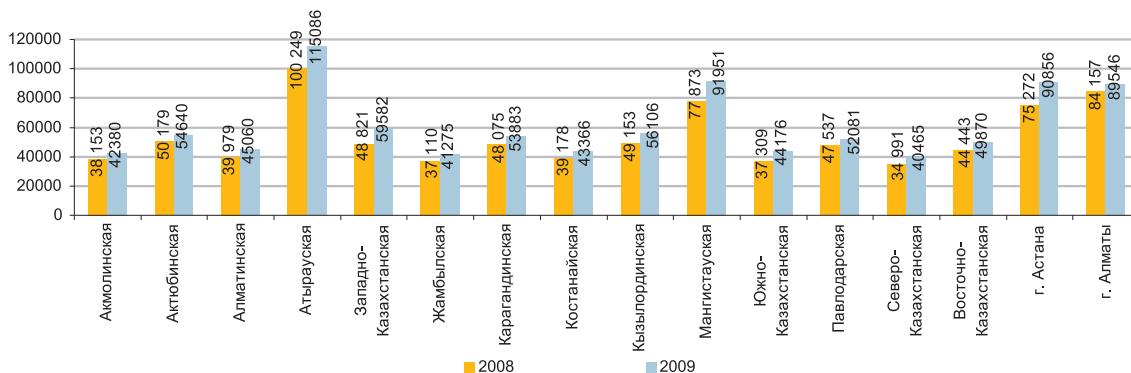

5. ЦЕНЫ

5.1 ИНДЕКС ПОТРЕБИТЕЛЬСКИХ ЦЕН

на конец периода, в процентах к декабрю предыдущего года	
2006г.....	108,4
2007г.....	118,8
2008г.....	109,5

в процентах к предыдущему месяцу	
февраль 2007г.....	100,8
февраль 2008г.....	100,8
февраль 2009г.....	100,8



В феврале т.г. повышение цен отмечено на молочную и мясную продукцию по 0,3%, плодоовощную – на 1,5%, алкогольную и табачную – на 2,7%, их снижение – на масло подсолнечное на 4,6%, яйца – на 3,3%, муку – на 1,3%, крупы – на 0,3%, хлеб – на 0,1%. Цены на моющие и чистящие средства выросли на 8%, медикаменты – на 4,6%, предметы домашнего обихода – на 3,3%, бензин – на 1,2%, одежду и обувь – на 0,8%. Услуги здравоохранения подорожали на 1,2%, культуры – на 0,7%, а транспорта подешевели – на 0,3%, жилищно-коммунальные – на 0,1%.

	в процентах				
	Февраль 2009г. к январю 2009г.	Февраль 2009г. к декабрю 2008г.	Февраль 2009г. к февралю 2008г.	Февраль 2009г. к декабрю 2005г.	Январь-февраль 2009г. к январю-февралю 2008г.
Все товары и услуги	100,8	101,1	108,7	142,5	108,7
Продовольственные товары	100,6	100,8	108,6	151,6	109,0
Непродовольственные товары	101,8	101,4	105,9	126,9	105,2
Платные услуги	100,2	101,4	111,5	145,5	111,8

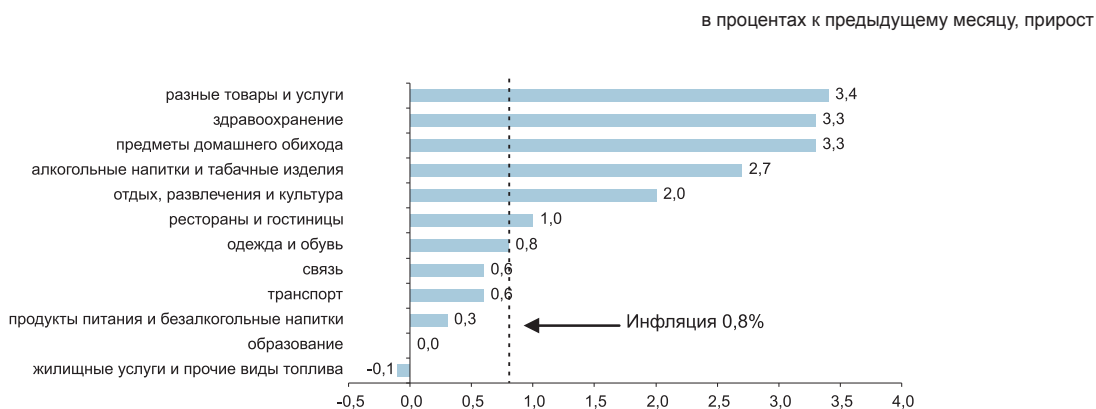

	в процентах				
	Февраль 2009г. к январю 2009г.	Февраль 2009г. к декабрю 2008г.	Февраль 2009г. к февралю 2008г.	Февраль 2009г. к декабрю 2005г.	Январь-февраль 2009г. к январю-февралю 2008г.
Индекс потребительских цен	100,8	101,1	108,7	142,5	108,7
Базовый индекс потребительских цен	100,8	101,2	109,7	141,6	109,6
Индекс цен для групп населения:					
с наименьшими денежными доходами	100,5	100,5	109,6	149,7	109,3
с наибольшими денежными доходами	101,0	101,5	108,6	139,9	109,4

5.2 ИНДЕКС ЦЕН ПРЕДПРИЯТИЙ-ПРОИЗВОДИТЕЛЕЙ

На готовую промышленную продукцию

на конец периода, в процентах к декабрю предыдущего года

2006г	114,6
2007г	131,9
2008г	81,4

в процентах к предыдущему месяцу

февраль 2007г	95,0
февраль 2008г	100,1
февраль 2009г	101,9

в процентах к предыдущему месяцу, прирост +, снижение -

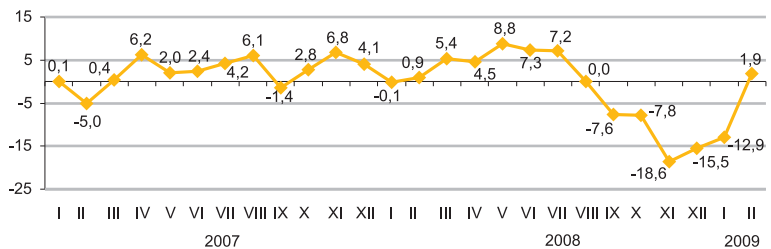

На приобретенные материально-технические ресурсы

на конец периода, в процентах к декабрю предыдущего года

2006г	109,7
2007г	112,2
2008г	120,8

в процентах к предыдущему месяцу

февраль 2007г	100,6
февраль 2008г	105,6
февраль 2009г	96,9

в процентах к предыдущему месяцу, прирост +, снижение -

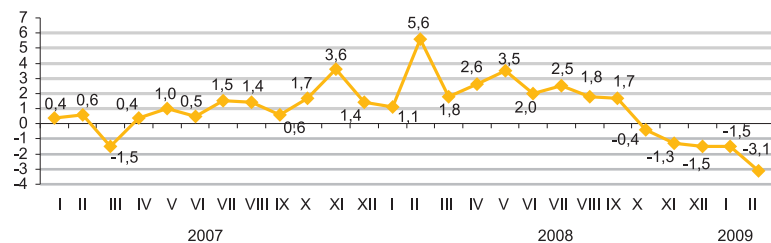

Динамика цен в промышленности в феврале 2009 года формировалась под влиянием их повышения на нефть на 9,1%, уголь - на 6,3%, что внесло 2% в общий уровень цен в промышленности. Цветные металлы подорожали на 9,6%, цинк - на 24,9%. свинец - на 11,2%, медь - на 4,3%.

	Февраль 2009г. к январю 2009г.	Февраль 2009г. к декабрю 2008г.	Февраль 2009г. к февралю 2008г.	Февраль 2009г. к декабрю 2005г.	Январь-февраль 2009г. к январю-февралю 2008г.
Промышленность - всего	101,9	88,7	71,6	109,2	71,3
Произведенная продукция	101,9	87,9	69,7	107,9	69,3
Услуги производственного характера	101,3	101,7	109,9	130,7	109,7
Базовый индекс (без учета изменения цен на нефть и металлы)	99,1	92,6	88,3	117,3	89,7

По видам экономической деятельности

в процентах

	Февраль 2009г. к январю 2009г.		Февраль 2009г. к декабрю 2008г.		Февраль 2009г. к февралю 2008г.		Февраль 2009г. к декабрю 2005г.	
	на готовую продукцию	на приобретенные ресурсы	на готовую продукцию	на приобретенные ресурсы	на готовую продукцию	на приобретенные ресурсы	на готовую продукцию	на приобретенные ресурсы
Горнодобывающая промышленность	104,6	94,8	84,0	90,0	56,2	113,1	90,3	152,5
Обрабатывающая промышленность	99,4	96,3	92,5	95,0	96,4	106,6	134,4	140,0
Производство и распределение электроэнергии, газа и воды	100,0	102,1	102,3	102,1	117,4	115,1	151,5	139,8

По видам энергоресурсов

в процентах

	Февраль 2009г. к январю 2009г.	Февраль 2009г. к декабрю 2008г.	Февраль 2009г. к февралю 2008г.	Февраль 2009г. к декабрю 2005г.	Январь-февраль 2009г. к январю-февралю 2008г.
Энергоресурсы, всего	106,3	87,0	58,1	93,0	56,2
Сырьевые энергоресурсы	107,7	85,1	52,5	85,7	50,4
Нефтепродукты	99,8	93,2	104,7	146,7	104,8
Электроэнергия	100,1	100,5	117,7	160,0	117,9

5.3 ИНДЕКС ЦЕН В СЕЛЬСКОМ ХОЗЯЙСТВЕ

на конец периода, в процентах к декабрю предыдущего года

2006г	109,5
2007г	139,1
2008г	119,3

в процентах к предыдущему месяцу

февраль 2007г	100,7
февраль 2008г	101,9
февраль 2009г	100,2

в процентах к предыдущему месяцу, прирост +, снижение -

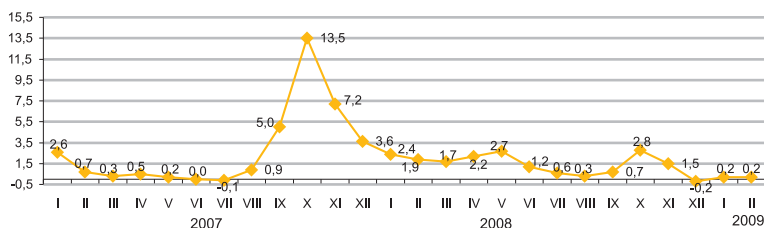

В феврале 2009г. по сравнению с предыдущим месяцем цены реализации на мясо скота и птицы в живом весе повысились на 1,5%, молоко сырое - на 1,3%, шерсть - на 0,2%.

Цены на капусту выросли на 3,2%, морковь и свеклу столовую - на 2,4-2,6%, семена сафлора на 2,7%, а на подсолнечник - снизились на 0,8%.

в процентах

	Февраль 2009г. к январю 2009г.	Февраль 2009г. к декабрю 2008г.	Февраль 2009г. к февралю 2008г.	Февраль 2009г. к декабрю 2005г.	Январь-февраль 2009г. к январю-февралю 2008г.
Продукция сельского хозяйства	100,2	100,3	114,7	182,3	115,7
Продукция растениеводства	100,1	100,1	116,0	206,4	117,5
Продукция животноводства	100,2	100,6	113,1	151,9	113,5
Продукция и услуги лесного хозяйства	100,0	100,0	112,0	120,6	112,0

в процентах к предыдущему месяцу, прирост +, снижение -

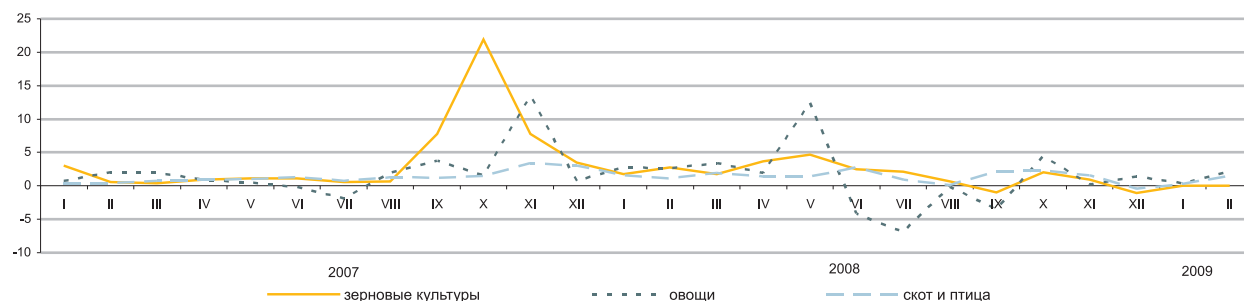

По видам продукции сельского хозяйства

в процентах

	Февраль 2009г. к январю 2009г.	Февраль 2009г. к декабрю 2008г.	Февраль 2009г. к февралю 2008г.	Февраль 2009г. к декабрю 2005г.	Январь-февраль 2009г. к январю-февралю 2008г.
Пшеница	99,9	99,7	115,6	220,9	117,5
Ячмень	100,0	100,4	114,8	183,7	115,6
Овес	100,7	100,7	119,9	142,7	119,6
Гречиха	104,7	106,9	114,4	139,3	111,8
Картофель	100,1	98,2	115,1	187,1	116,8
Крупный рогатый скот	101,0	101,5	118,7	163,1	118,9
Овцы	100,8	101,7	111,5	143,7	111,7
Свиньи	100,2	100,0	119,8	156,1	120,3
Лошади	101,7	102,1	116,4	157,9	117,5
Птица	103,1	102,9	117,1	144,1	115,4
Молоко сырое	101,3	105,0	115,4	161,2	116,0
Яйца	91,9	88,4	91,3	125,4	94,0

5.4 ИНДЕКС ЦЕН В СТРОИТЕЛЬСТВЕ

на конец периода, в процентах к декабрю предыдущего года

2006г	105,0
2007г	107,1
2008г	108,5

в процентах к предыдущему месяцу

февраль 2007г	100,4
февраль 2008г	100,4
февраль 2009г	100,4

в процентах к предыдущему месяцу, прирост

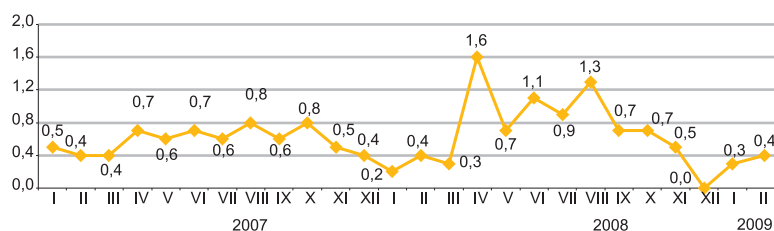

По элементам технологической структуры

В феврале 2009г. по сравнению с предыдущим месяцем цены на строительные материалы, приобретаемые строительными организациями, снизились на 0,2%.

Металлоконструкции стали дешевле на 1,1%, трубы водогазопроводные из металла – на 0,8%, уголки и профили фасонные из стали – на 0,7%, бетонные блоки стен подвала – на 0,6%. Плитки керамические глазурованные и краски подорожали по 0,3%.

	в процентах				
	Февраль 2009г. к январю 2009г.	Февраль 2009г. к декабрю 2008г.	Февраль 2009г. к февралю 2008г.	Февраль 2009г. к декабрю 2005г.	Январь-февраль 2009г. к январю-февралю 2008г.
Все элементы технологической структуры	100,4	100,7	108,5	122,8	108,6
Строительно-монтажные работы	100,2	100,4	108,2	122,7	108,3
Машины и оборудование	100,7	100,9	110,1	122,9	110,0
Прочие работы и затраты	100,9	101,3	108,3	122,9	108,2

в процентах к соответствующему месяцу предыдущего года, прирост

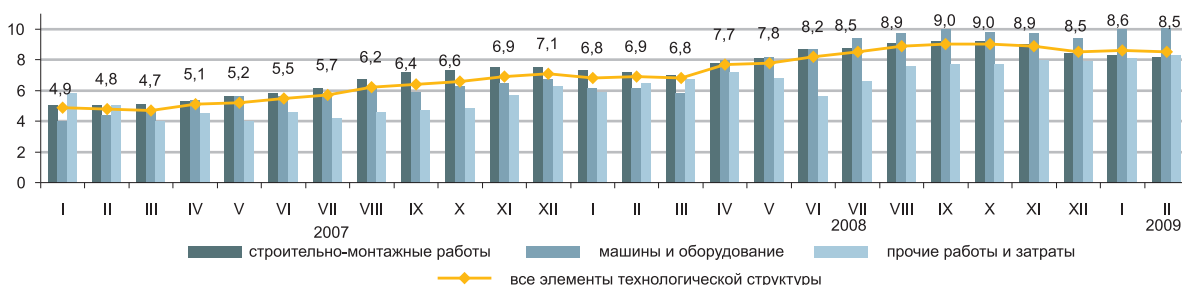

По видам строительных материалов

в процентах

	Февраль 2009г. к январю 2009г.	Февраль 2009г. к декабрю 2008г.	Февраль 2009г. к февралю 2008г.	Февраль 2009г. к декабрю 2005г.	Январь-февраль 2009г. к январю-февралю 2008г.
Продукция горнодобывающей промышленности	100,2	100,3	102,7	120,1	102,6
Древесина и изделия из древесины	100,4	100,9	105,3	118,4	105,4
Краски, лаки и покрытия аналогичные	100,2	100,3	105,6	115,9	106,4
Плитки и плиты керамические	100,1	100,7	101,1	110,1	101,1
Портландцемент	99,7	98,8	87,4	138,2	87,0
Изделия из бетона для строительных целей	100,0	99,9	101,7	123,0	101,7
Бетоны и растворы	99,9	99,5	100,9	119,5	100,9
Металлы черные основные	99,5	97,7	106,0	127,9	106,3
Металлоконструкции	98,9	98,5	113,9	145,1	115,5

По типам объектов

Жилые дома

в процентах к предыдущему году

2006г.....	104,4
2007г.....	108,4
2008г.....	105,0

в процентах к предыдущему кварталу

IV квартал 2006г.....	101,2
IV квартал 2007г.....	101,5
IV квартал 2008г.....	100,2

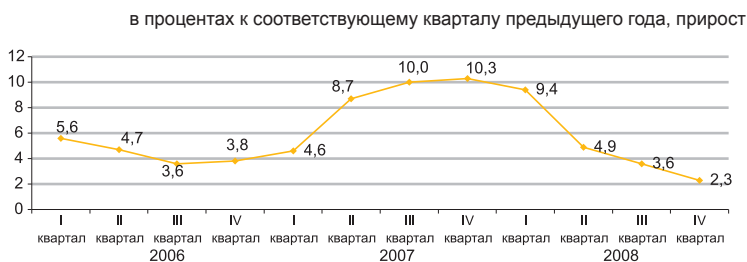

Производственные здания

в процентах к предыдущему году

2006г.....	103,4
2007г.....	103,1
2008г.....	102,3

в процентах к предыдущему кварталу

IV квартал 2006г.....	100,5
IV квартал 2007г.....	102,0
IV квартал 2008г.....	100,3

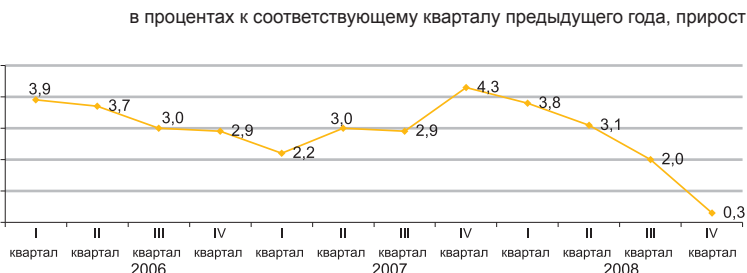

Строительные работы по сооружению кирпичных жилых домов в IV квартале 2008г. по сравнению с IV кварталом 2007г. подорожали на 2,2%, монолитных свыше 5 этажей – на 2,4%, промышленных зданий из железобетона – на 1,2%, а из металлоконструкций – стали дешевле на 0,7%.

в процентах

	IV квартал 2008г. к III кварталу 2008г.	IV квартал 2008г. к IV кварталу 2007г.	2008г. к 2007г.
Жилые дома	100,2	102,3	105,0
Общеобразовательная школа	100,5	103,1	105,4
Административное здание	100,4	102,9	104,5
Производственное здание	100,3	100,3	102,3
Здание по сохранению сельхозпродуктов	99,9	105,1	105,8
Автомобильная дорога	100,3	104,5	105,9

По видам строительных работ

в процентах

	Подготовка участка к строительству		Общестроительные работы		Монтаж инженерного оборудования		Строительные и отделочные работы	
	IV квартал 2008г. к		IV квартал 2008г. к		IV квартал 2008г. к		IV квартал 2008г. к	
	к III кварталу 2008г.	к IV кварталу 2007г.	к III кварталу 2008г.	к IV кварталу 2007г.	к III кварталу 2008г.	к IV кварталу 2007г.	к III кварталу 2008г.	к IV кварталу 2007г.
Жилые дома	101,3	102,6	99,7	101,5	101,0	104,7	100,8	101,7
Общеобразовательная школа	102,0	104,4	100,3	103,1	100,7	103,2	101,0	102,3
Административное здание	101,8	103,6	99,9	103,2	100,6	103,3	101,1	101,9
Производственное здание	100,4	97,0	100,3	99,8	100,2	101,2	100,4	101,6
Здание по сохранению сельхозпродуктов	101,8	105,2	99,5	105,3	100,8	106,7	99,8	101,5
Автомобильная дорога	100,3	102,6	100,3	105,3	-	-	-	-

5.5 ЦЕНЫ НА РЫНКЕ ЖИЛЬЯ

Изменение цен продажи нового жилья

на конец периода, в процентах к декабрю предыдущего года

2006г.....	133,8
2007г.....	130,2
2008г.....	91,3

в процентах к предыдущему месяцу

февраль 2007г.....	103,5
февраль 2008г.....	100,1
февраль 2009г.....	98,2

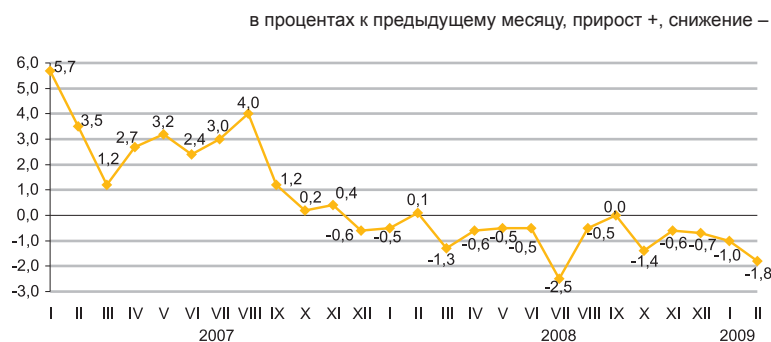

Изменение цен перепродажи благоустроенного жилья

на конец периода, в процентах к декабрю предыдущего года

2006г.....	157,3
2007г.....	142,6
2008г.....	79,6

в процентах к предыдущему месяцу

февраль 2007г.....	110,1
февраль 2008г.....	97,4
февраль 2009г.....	100,3



В феврале 2009г. по сравнению с предыдущим месяцем в среднем по республике цена одного квадратного метра нового жилья уменьшилась на 1,8%, а перепродажи благоустроенного жилья увеличилась на 0,3%.

	Цена за 1 кв. м, тенге	Февраль 2009г. к январю 2009г.	Февраль 2009г. к декабрю 2008г.	Февраль 2009г. к февралю 2008г.
Продажа нового жилья	143341	98,2	97,2	89,1
Перепродажа благоустроенного жилья	106459	100,3	98,6	80,7

Изменение цен на рынке жилья

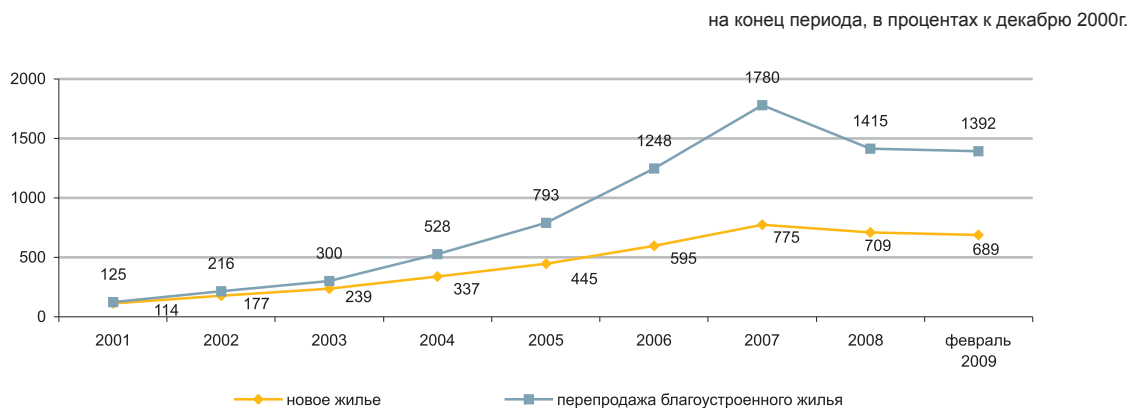

5.6 ИНДЕКС ЦЕН ОПТОВЫХ ПРОДАЖ

на конец периода, в процентах к декабрю предыдущего года	
2006г.....	100,7
2007г.....	100,0
2008г.....	102,7

в процентах к предыдущему месяцу	
февраль 2007г.....	99,8
февраль 2008г.....	101,1
февраль 2009г.....	101,3



В феврале 2009г. повышение цен оптовых продаж отмечено на чай на 13,4%, металлы черные – на 6,3%, ткани – на 5,8%, табачные изделия – на 1,8%, их снижение – на дизельное топливо на 4,6%, бензин – на 3,3%, яйца – на 2% и масла растительные – на 1,2%.

	в процентах				
	Февраль 2009г. к январю 2009г.	Февраль 2009г. к февралю 2008г.	Февраль 2009г. к декабрю 2008г.	Февраль 2009г. к декабрю 2005г.	Январь-февраль 2009г. к январю-февралю 2008г.
Товары и продукция - всего	101,3	104,8	100,0	131,7	104,7
Потребительские товары	102,7	109,2	103,0	124,7	108,0
Продукция промежуточного потребления	99,2	100,8	96,5	137,7	102,0
Средства производства	107,7	107,1	107,7	117,7	103,8

Товары классифицированные по конечному назначению

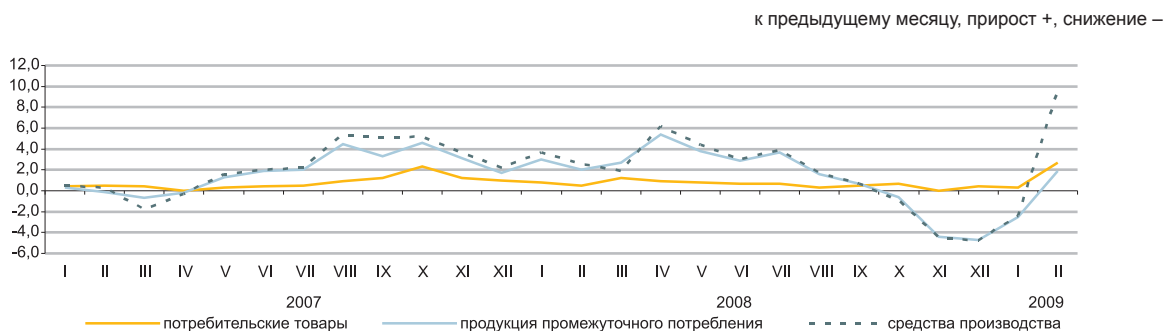

По основным группам

	в процентах				
	Февраль 2009г. к январю 2009г.	Февраль 2009г. к февралю 2008г.	Февраль 2009г. к декабрю 2008г.	Февраль 2009г. к декабрю 2005г.	Январь-февраль 2009г. к январю-февралю 2008г.
Фрукты и овощи свежие	99,8	130,1	100,9	176,4	132,8
Мясо и мясные продукты	100,9	107,2	101,1	136,3	107,0
Продукты молочные, яйца, масла и жиры	99,7	104,1	99,0	142,7	104,3
Сахар, шоколад, изделия кондитерские	100,3	111,8	100,4	130,2	112,3
Мука и крупы	99,5	115,4	97,2	172,4	116,3
Кофе, чай, какао и пряности	109,5	116,1	111,6	127,4	111,6
Детали и принадлежности для автомобилей	100,4	102,9	102,3	112,5	102,8
Посуда и средства чистящие	106,9	115,3	106,5	138,9	111,9
Товары фармацевтические и медицинские	105,8	115,6	105,9	124,5	112,7
Топливо твердое, жидкое, газообразное	97,5	99,7	94,0	121,6	101,6
Товары химические	100,6	111,5	100,5	116,4	111,2
Шины	100,5	103,4	99,1	133,2	103,6

5.7 ИНДЕКСЫ ТАРИФОВ НА УСЛУГИ ТРАНСПОРТА И СВЯЗИ

На услуги грузового транспорта

	на конец периода, в процентах к декабрю предыдущего года
2006г	111,7
2007г	100,4
2008г	110,5
	в процентах к предыдущему месяцу
февраль 2007г	99,4
февраль 2008г	100,5
февраль 2009г	101,4

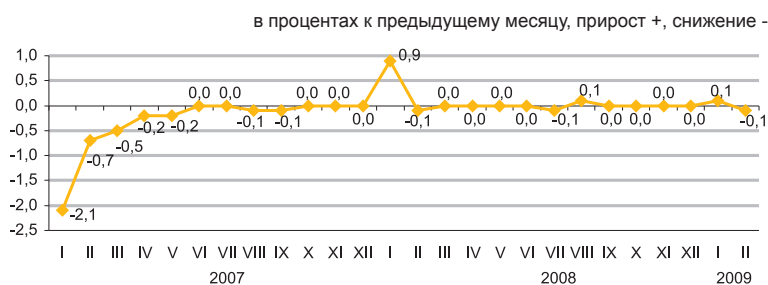

По видам грузового транспорта

В феврале 2009г. по сравнению с предыдущим месяцем транспортировка нефти и нефтепродуктов стала дороже на 7,7%.

Тарифы на услуги автодорожного транспорта по перевозке грузов в страны вне СНГ повысились на 12,4%, в страны СНГ – на 3,8%, внутри республики – на 0,8%.

	в процентах				
	Февраль 2009г. к январю 2009г.	Февраль 2009г. к декабрю 2008г.	Февраль 2009г. к февралю 2008г.	Февраль 2009г. к декабрю 2005г.	Январь-февраль 2009г. к январю-февралю 2008г.
Грузовой транспорт	101,4	101,2	111,5	125,4	111,0
Автодорожный	101,8	103,2	109,4	125,0	109,2
Железнодорожный	100,0	99,7	115,8	137,3	116,3
Воздушный	100,0	100,0	100,1	82,8	99,9
Трубопроводный	104,1	103,7	103,9	107,8	101,8

На услуги связи для юридических лиц

	на конец периода, в процентах к декабрю предыдущего года
2006г	95,5
2007г	96,2
2008г	100,8
	в процентах к предыдущему месяцу
февраль 2007г	99,3
февраль 2008г	99,9
февраль 2009г	99,9

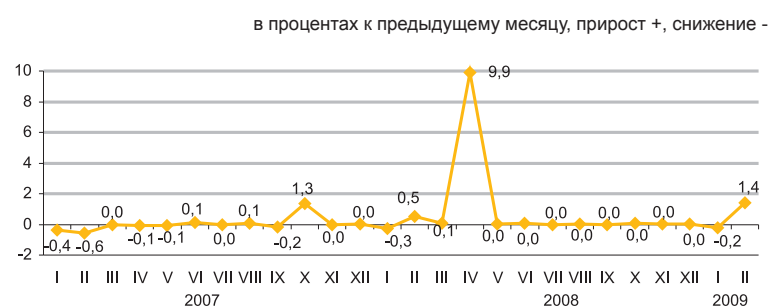

По видам услуг связи

	в процентах				
	Февраль 2009г. к январю 2009г.	Февраль 2009г. к декабрю 2008г.	Февраль 2009г. к февралю 2008г.	Февраль 2009г. к декабрю 2005г.	Январь-февраль 2009г. к январю-февралю 2008г.
Услуги связи	99,9	100,0	99,9	92,7	99,9
Услуги почты	100,0	106,5	106,5	238,1	106,5
Услуги курьерской связи	100,0	102,9	101,2	103,4	101,2
Услуги электросвязи	99,9	99,9	99,8	90,2	99,9
Городская телефонная связь	100,0	100,5	100,7	99,5	100,7
Междугородняя телефонная связь	99,9	99,5	99,5	95,1	99,6
Услуги для передачи данных	100,0	100,0	100,0	100,0	100,0
Услуги по предоставлению доступа к сети «Интернет»	100,0	99,8	99,2	65,9	99,0

5.8 ИНДЕКСЫ ЦЕН ВНЕШНЕЙ ТОРГОВЛИ

Экспортные поставки

на конец периода, в процентах к декабрю предыдущего года	
2006г.....	115,2
2007г.....	146,5
2008г.....	86,4
в процентах к предыдущему месяцу	
январь 2007г.....	101,4
январь 2008г.....	103,0
январь 2009г.....	81,5

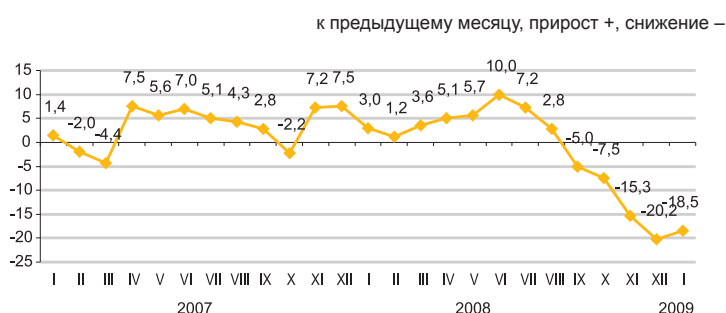

Импортные поступления

на конец периода, в процентах к декабрю предыдущего года	
2006г.....	111,1
2007г.....	114,9
2008г.....	113,6
в процентах к предыдущему месяцу	
январь 2007г.....	99,4
январь 2008г.....	100,4
январь 2009г.....	93,2

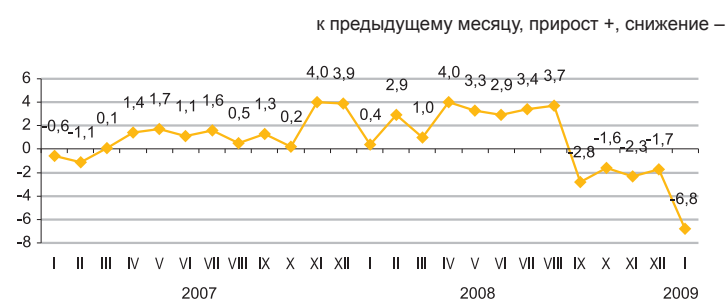

В январе 2009г. цены на экспортные товары уменьшились за счет их падения на нефть на 26,8% и цветные металлы – на 24,1%. Из импортируемой продукции снижение цен зафиксировано на рис на 17,3%, растительное масло - на 16,6%, макаронные изделия – на 13,7%, кофе – на 8,4%.

	в процентах		
	Январь 2009г. к декабрю 2008г.	Январь 2009г. к январю 2008г.	Январь 2009г. к декабрю 2005г.
Экспорт - всего	81,5	69,6	119,0
Сырье	77,6	61,8	101,9
Полуфабрикаты	91,6	86,4	157,0
Готовые товары	94,2	119,4	225,9
Импорт - всего	93,2	105,8	135,2
Сырье	83,3	75,2	124,2
Полуфабрикаты	96,5	115,3	139,6
Готовые товары	93,8	107,5	134,8

По группам продукции

	в процентах					
	Экспортные поставки			Импортные поступления		
	январь 2009г. к декабрю 2008г.	январь 2009г. к январю 2008г.	январь 2009г. к декабрю 2005г.	январь 2009г. к декабрю 2008г.	январь 2009г. к январю 2008г.	январь 2009г. к декабрю 2005г.
Рыба и ракообразные, моллюски и другие водные беспозвоночные	83,7	78,2	135,8	100,3	119,7	141,1
Молочная продукция, яйца птиц	100,1	122,9	148,0	93,4	85,7	134,0
Зерновые культуры	97,6	95,9	242,2	82,7	87,7	180,4
Сахар и кондитерские изделия из сахара	100,3	110,3	115,9	103,2	144,3	74,7
Алкогольные и безалкогольные напитки	101,6	104,5	230,2	99,4	96,9	133,9
Минеральные продукты	77,0	60,7	100,4	84,7	74,9	123,2
Черные и цветные металлы	92,8	88,6	160,5	98,8	123,5	145,9
Продукция химической промышленности	87,4	91,4	135,0	99,2	109,8	121,6
Пластмассы и изделия из них	96,9	93,4	144,7	84,1	90,9	100,7
Текстиль и текстильные изделия	101,6	98,0	126,4	97,8	100,7	197,9

6. НАЦИОНАЛЬНАЯ ЭКОНОМИКА

6.1 КРАТКОСРОЧНЫЙ ЭКОНОМИЧЕСКИЙ ИНДИКАТОР

месяц к соответствующему месяцу в процентах		
	2008	2009
январь	104,4	97,1
февраль	105,4	95,3
март	106,5	
апрель	99,1	
май	104,2	
июнь	103,4	
июль	102,2	
август	104,8	
сентябрь	94,6	
октябрь	99,9	
ноябрь	100,6	
декабрь	99,5	

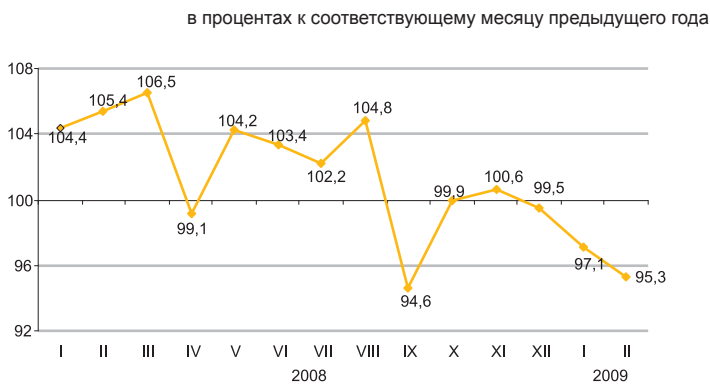

период к соответствующему периоду в процентах		
	2008	2009
январь	104,4	97,1
январь–февраль	104,9	96,3
январь–март	105,4	
январь–апрель	104,0	
январь–май	104,0	
январь–июнь	104,4	
январь–июль	104,3	
январь–август	104,9	
январь–сентябрь	103,2	
январь–октябрь	102,8	
январь–ноябрь	102,6	
январь–декабрь	102,4	

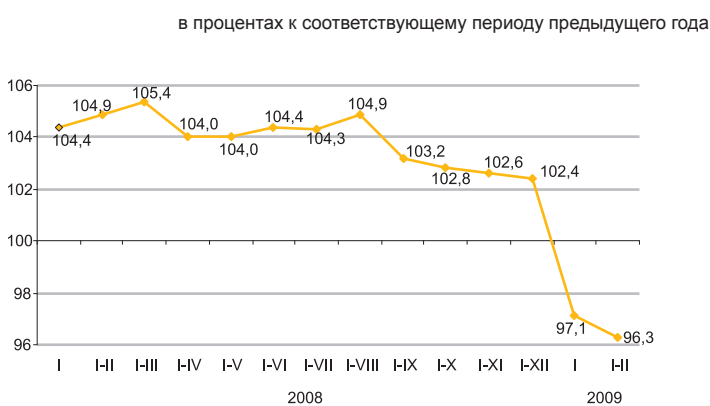

Краткосрочный экономический индикатор – показатель, характеризующий тенденции развития экономики. Его расчет осуществляется для обеспечения оперативности и базируется на изменении индексов выпуска по базовым отраслям: сельское хозяйство, промышленность, строительство, торговля, транспорт и связь. Доля указанных отраслей в объеме ВВП составляет 67-68%.

6.2 ИНВЕСТИЦИИ В ОСНОВНОЙ КАПИТАЛ

в процентах к соответствующему периоду предыдущего года

2007г 113,5
 январь-декабрь 2008г 104,6
 январь-февраль 2009г 90,3

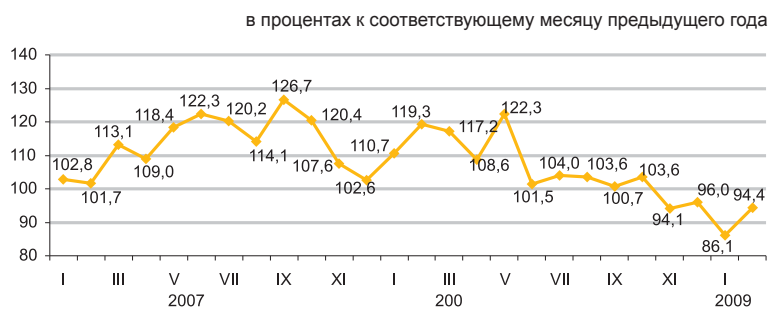

По источникам финансирования

В январе-феврале 2009г. объем инвестиций в основной капитал с учетом дооценки составил 373,1 млрд. тенге, что на 9,7% меньше, чем в январе-феврале 2008г.

В технологической структуре инвестиций 33,0% составили работы по строительству и капитальному ремонту зданий и сооружений, 35,3% - машины, оборудование, инструмент, инвентарь, 31,7% - прочие капитальные работы и затраты.

	январь-февраль 2008г.		январь-февраль 2009г.	
	млн. тенге	удельный вес, в процентах	млн. тенге	удельный вес, в процентах
Инвестиции в основной капитал	379 415	100,0	373 055	100,0
бюджетные средства	22 759	6,0	13 801	3,7
собственные средства	184 722	48,7	170 391	45,7
иностранные средства	76 740	20,2	153 646	41,2
заемные средства	95 194	25,1	35 217	9,4

По направлениям использования

В январе-феврале 2009г. по сравнению с соответствующим периодом прошлого года увеличилась доля инвестиционных вложений в транспорт и связь – 7,1 процентных пункта и обрабатывающую промышленность - на 1,4.

При этом, наблюдается снижение удельного веса инвестиций в отрасль операции с недвижимым имуществом, аренда и предоставление услуг потребителям на 2,8 процентных пункта.

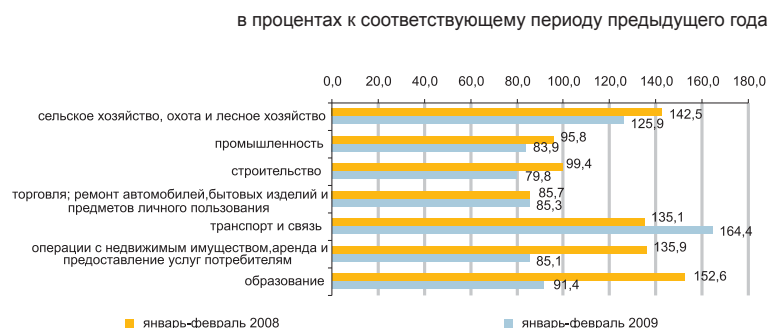

По областям

Увеличение инвестиций в основной капитал по сравнению с январем-февралем 2008г. отмечено в 11 регионах республики. При этом наибольший рост вложений наблюдался в Жамбылской (в 8,6 раза), Северо-Казахстанской (в 2,6 раза) и Западно-Казахстанской (в 1,6 раза) областях.

В пяти регионах снизились объемы инвестиций в основной капитал, из них значительно в городе Астане (на 74,2%).

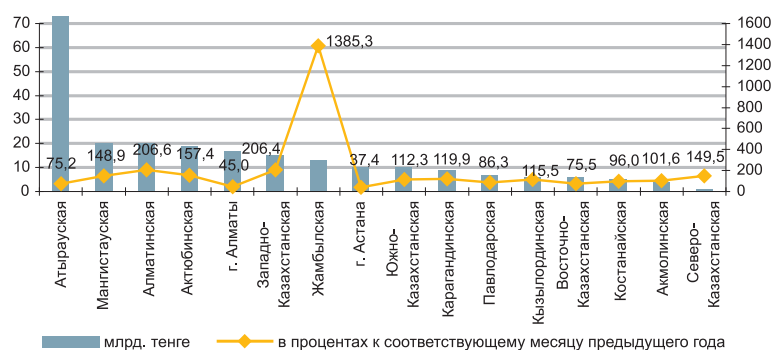

6.3 ТОПЛИВНО-ЭНЕРГЕТИЧЕСКИЕ РЕСУРСЫ (ТЭР)

Ресурсы

В общем объеме ТЭР природные ресурсы составляют значительную долю. Удельный вес добычи уменьшился с 89,7% в январе 2008г. до 88,5% в январе 2009г. При этом, отмечено снижение (на 1,2 процентных пункта) доли импорта в общем объеме ресурсов.

	удельный вес, в %	в % к январю 2008г.		
		ресурсы	производство	импорт
Нефть сырая	44,2	104,1	108,0	68,1
Уголь	31,5	79,1	79,1	106,6
Газ природный	16,4	112,1	97,3	91,9
Газовый конденсат	7,9	94,7	94,7	-

в процентах к общему объему ресурсов



Ресурсы нефтепродуктов формируются в основном за счет собственного производства (42%–99%). Спрос на нефтепродукты частично восполнен их импортом. В январе 2009г. по сравнению с соответствующим периодом 2008г. в структуре ресурсов автомобильного бензина, газойлей, керосина, мазута наблюдается повышение доли импорта с 32,5% до 33,6%, с 14,8% до 16,1%, с 8,8% до 57,8%, с 0,2% до 1,0% соответственно.

	ресурсы в % к январю 2008г.	в % к общему объему ресурсов		
		производство	импорт	экспорт
Бензин автомобильный	96,6	66,4	33,6	3,2
Газойли	89,1	83,9	16,1	13,5
Керосин	108,8	42,2	57,8	0,0
Мазут	68,1	99,0	1,0	41,6
Пропан и бутан сжиженные	101,7	98,0	2,0	84,0

* Без учета оценки, возникающей по причине различных сроков фактической отгрузки продукции на экспорт и окончательной регистрации грузовых таможенных деклараций, а также за счет изменения запасов продукции.

Использование

Нефтяной рынок республики имеет экспортносырьевую направленность. Поставки нефти осуществляются в основном в Италию (32,6%), Китай (11,7%), Францию (10,8%). В общем объеме ресурсов доля экспортных поставок нефти по сравнению с 2008г. уменьшилась на 3,3 процентных пункта. Потребление угля и газового конденсата в большей степени осуществляется в республике.

	в % к январю 2008г.	
	экспорт	реализация на внутреннем рынке
Нефть сырая	88,4	2,2 раза
Уголь	105,4	69,9
Газ природный	112,1	-
Газовый конденсат	179,8	83,7

в процентах к общему объему ресурсов

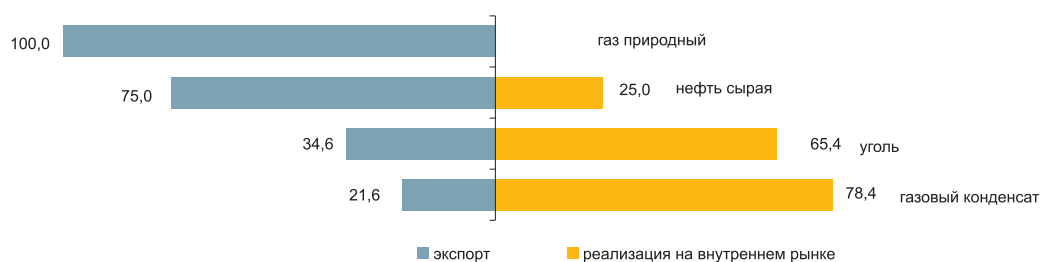

6.4 БИЗНЕС РЕГИСТР

	единиц	
	по состоянию на 01.02.09г.	по состоянию на 01.03.09г.
Количество юридических лиц		
из них:		
зарегистрированные	284 768	286 334
действующие	179 766	181 712

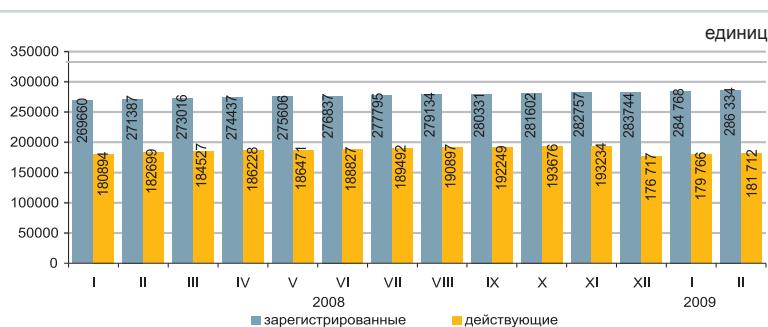

Количество зарегистрированных юридических лиц в Казахстане ежегодно увеличивается. Наибольшее количество зарегистрированных юридических лиц приходится на торговлю, ремонт автомобилей и изделий домашнего пользования, доля которых на 1 февраля 2009г. составила 33%. На втором месте - операции с недвижимым имуществом (15%), на третьем - строительство (13%). В совокупности доля этих трех видов деятельности составляет 61% всех зарегистрированных юридических лиц.

Зарегистрированные юридические лица по видам деятельности и активности

	Всего	по состоянию на 01.03.09г.; единиц				
		действующие	из них			в процессе ликвидации
			еще не активные (новые)	активные	временно не активные	
Всего	286 334	181 712	28 719	112 226	40 767	4 209
Торговля, ремонт автомобилей и изделий домашнего пользования	95 619	50 468	9 863	28 669	11 936	1 505
Операции с недвижимым имуществом	42 898	28 966	5 101	17 284	6 581	584
Строительство	36 291	25 928	5 610	10 500	9 818	353
Предоставление коммунальных, социальных и персональных услуг	20 748	13 173	2 063	7 976	3 134	302
Обработывающая промышленность	20 255	11 864	1 290	7 930	2 644	360
Образование	14 740	12 881	418	12 025	438	154
Транспорт и связь	13 566	8 702	1 761	5 118	1 823	240
Сельское хозяйство, охота и лесное хозяйство	12 913	7 864	576	4 973	2 315	387
Государственное управление	9 814	9 032	156	8 798	78	42
Финансовая деятельность	6 227	4 020	1 082	2 434	504	57
Здравоохранение и социальные услуги	6 109	4 413	283	3 685	445	70
Гостиницы и рестораны	3 164	1 831	225	1 154	452	58
Горнодобывающая промышленность	1 880	1 281	195	748	338	23
Производство и распределение электроэнергии, газа и воды	1 696	1 073	65	809	199	68
Рыболовство, рыбоводство	412	214	31	121	62	6
Деятельность экстерриториальных организаций	2	2	-	2	-	-

Зарегистрированные юридические лица по формам собственности

	единиц	
	по состоянию на 01.02.09г.	по состоянию на 01.03.09г.
Всего	284 768	286 334
частная	241 629	243 090
государственная	28 194	28 200
иностранная	14 945	15 044

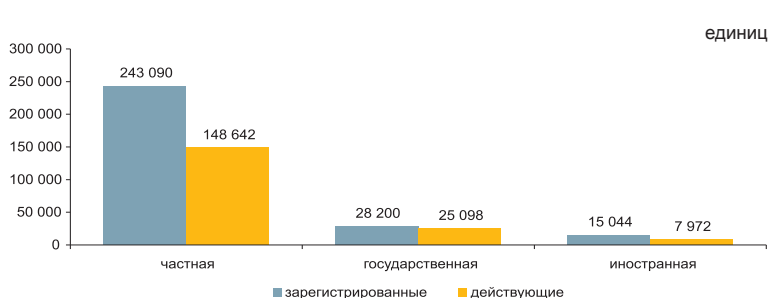

Количество зарегистрированных юридических лиц по размерности

	единиц	
	по состоянию на 01.02.09г.	по состоянию на 01.03.09г.
Всего	284 768	286 334
Малые	269 513	271 122
Средние	12 864	12 835
Крупные	2 391	2 377

Количество зарегистрированных юридических лиц по активности

	единиц	
	по состоянию на 01.02.09г.	по состоянию на 01.03.09г.
Всего	284 768	286 334
действующие	179 766	181 712
активные	111 761	112 226
временно не активные	40 896	40 767
еще не активные (новые)	27 109	28 719
в процессе ликвидации	4267	4 209

7. ТОРГОВЛЯ

7.1 РОЗНИЧНАЯ ТОРГОВЛЯ

к предыдущему году, в процентах
 2007г 110,7
 2008г.* 103,6

к предыдущему месяцу, в процентах
 февраль 2008г 100,2
 февраль 2009г 96,6

к соответствующему месяцу, в процентах
 февраль 2008г 105,6
 февраль 2009г 95,5

к соответствующему периоду, в процентах
 январь-февраль 2008г 105,1
 январь-февраль 2009г 97,8

* По оперативным данным.

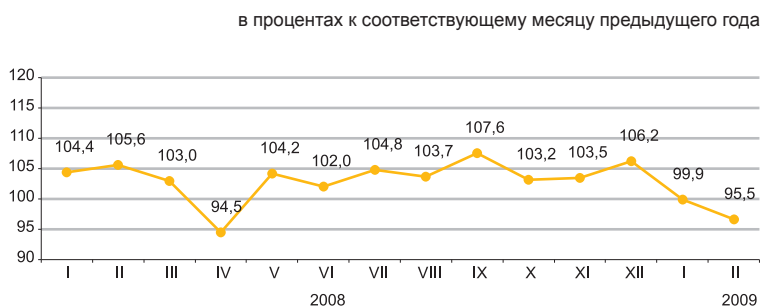

По каналам реализации

Уменьшение объема розничной торговли в январе-феврале 2009г. по сравнению с 2008г. составило 2,2%. По сравнению с январем 2009г. объем сократился на 3,4%. Сокращение товарооборота за отчетный период обусловлено снижением объемов продаж торговых предприятий (на 3,8%), доля которых в структуре оборота составила 55,2%.

	Удельный вес	Февраль 2009г. к февралю 2008г.	Февраль 2009г. к январю 2009г.	Январь-февраль 2009г. к январю-февралю 2008г.
Розничная торговля	100,0	95,5	96,6	97,8
торговых предприятий	54,5	92,6	93,6	96,2
на рынках и индивидуальными предпринимателями	45,5	99,5	98,8	99,7

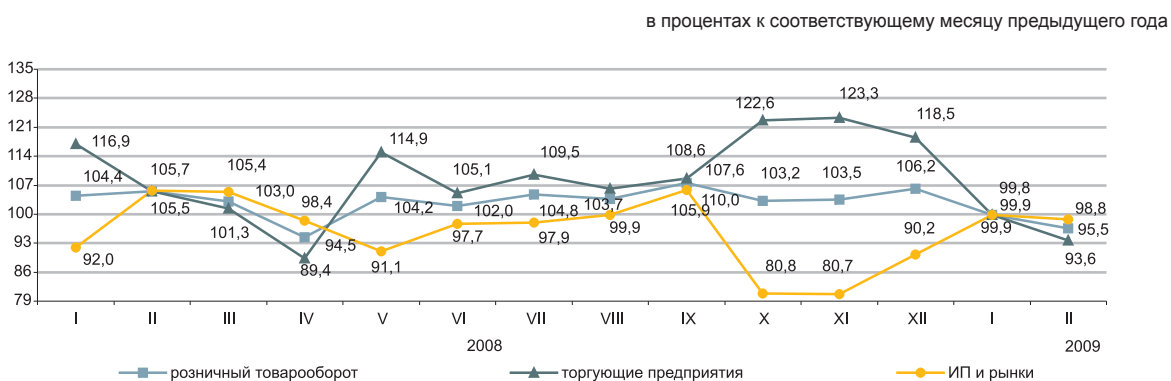

По размерности предприятий

в процентах к общему объему

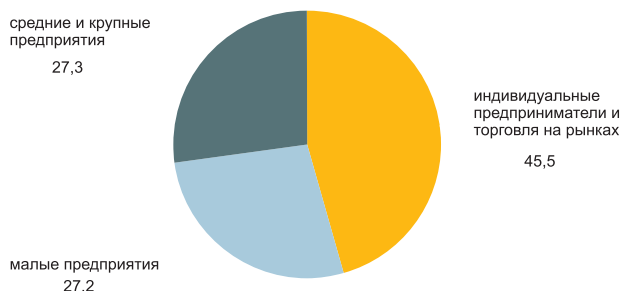

7.2 БАЛАНС РЕСУРСОВ И ИСПОЛЬЗОВАНИЯ ОТДЕЛЬНЫХ ТОВАРОВ

(по данным КТК и АС)

Продовольственные товары

Высокий удельный вес товаров отечественного производства наблюдается в ресурсах большинства продовольственных товаров. Вместе с тем, существует ряд продуктов, ресурсы которых обеспечиваются их импортом: плоды и орехи переработанные (85,5%), сахар (83%), овощи и грибы консервированные (80,8%), рыба консервированная (68,2%), кофе и чай (60,5%), мясо птицы (56,5%). Экспорт продовольственных товаров продолжает осуществляться в большой степени за счет муки и крупы (74,7% и 13,3% от общего объема их ресурсов соответственно).

	в % к январю 2008г.			в % к общему объему ресурсов	
	ресурсы, всего	из них		экспорт	реализация на внутреннем рынке
	производство	импорт			
Мука	95,2	95,0	6,2 раза	74,7	25,3
Крупа	85,2	87,3	77,2	13,3	86,7
Макаронные изделия	99,3	97,6	114,3	2,5	97,5
Хлебобулочные и кондитерские изделия	83,2	99,9	64,9	2,0	98,0
Сахар	7,1	1,8	18,8	44,0	56,0
Безалкогольные напитки	124,7	125,0	120,9	2,8	97,2
Растительное масло	89,4	80,9	103,2	3,4	96,6
Мясо	95,1	103,3	63,8	0,0	100,0
Молочные продукты	91,2	86,4	109,9	0,2	99,8

в процентах к общему объему

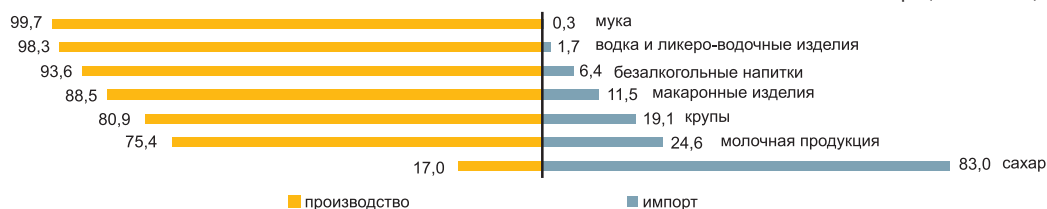

Непродовольственные товары

Рынок непродовольственных товаров обеспечивается, преимущественно, ввозом из других стран. Преобладание импорта в наполнении ресурсов наблюдается по таким важным товарам, как предметы личной гигиены (100%), одежда верхняя (90,3%), фармацевтическая продукция (86,1%), мебель кухонная (40,3%), обувь (25,5%). Среди электробытовых товаров также значителен импорт по миксерам и соковыжималкам (97%), стиральным машинам (83,6%). Доля отечественного производства компьютерного оборудования 39,5% в общем объеме ресурсов. На рынке телевизоров доля импорта составляет 26%. По ресурсам строительных материалов складывается аналогичная ситуация. Отечественное производство преобладает только в строительных материалах, являющихся природным сырьем (84,2-100% от общего объема ресурсов): известь, асбест, пески природные, известняк и гипс, мел и доломит, глина и каолин. Ресурсы цемента за январь 2009г. против соответствующего периода 2008г. уменьшились на 23,7%. Доля отечественного производства в общем объеме его ресурсов составила 85,7%.

	в % к январю 2008г.			в % к общему объему ресурсов	
	ресурсы, всего	из них		экспорт	реализация на внутреннем рынке
	производство	импорт			
Автомобили легковые	46,3	27,0	46,5	0,3	99,7
Автомобили грузовые	50,6	0,0	55,6	15,7	84,3
Компьютерное оборудование	105,8	6,2 раза	68,6	0,0	100,0
Белье нижнее	64,3	2,2 раза	58,9	0,1	99,9
Одежда верхняя	126,7	131,9	126,2	0,0	100,0
Счетчики электроэнергии	103,8	101,8	109,0	0,0	100,0
Телевизоры	79,4	100,2	49,8	0,1	99,9
Ткани хлопчатобумажные	95,8	2,4 раза	82,5	33,2	66,8
Обувь	84,2	3,2 раза	26,7	0,0	100,0
Мебель кухонная	61,3	97,5	39,6	0,0	100,0
Предметы домашнего обихода	106,7	76,9	118,0	1,4	98,6

в процентах к общему объему



7.3 ВНЕШНЕТОРГОВЫЙ ОБОРОТ

(по данным КТК)

	к предыдущему месяцу, в процентах
январь 2008г.....	91,6
январь 2009г.....	55,6
	к соответствующему месяцу, в процентах
январь 2008г.....	129,3
январь 2009г.....	58,4

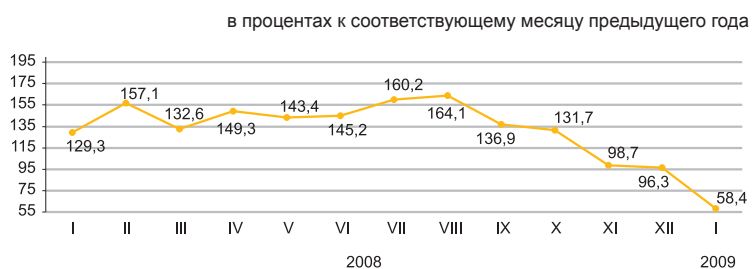

По структуре внешнеторгового оборота

Внешнеторговый оборот в январе 2009г. составил 4,4 млрд. долл. США (по сравнению с январем 2008г. уменьшился на 41,6%), в том числе экспорт – 2,6 млрд. долл. США (уменьшился на 50,5%) и импорт – 1,8 млрд. долл. США (уменьшился на 21,4%).
 В январе 2008г. сложилось положительное сальдо внешнеторгового оборота, чистый экспорт составил 0,8 млрд. долл. США.

	в процентах	
	январь 2009г. к январю 2008г.	январь 2009г. к декабрю 2008г.
Внешнеторговый оборот	58,4	55,6
в том числе:		
экспорт	49,5	60,5
импорт	78,6	49,9

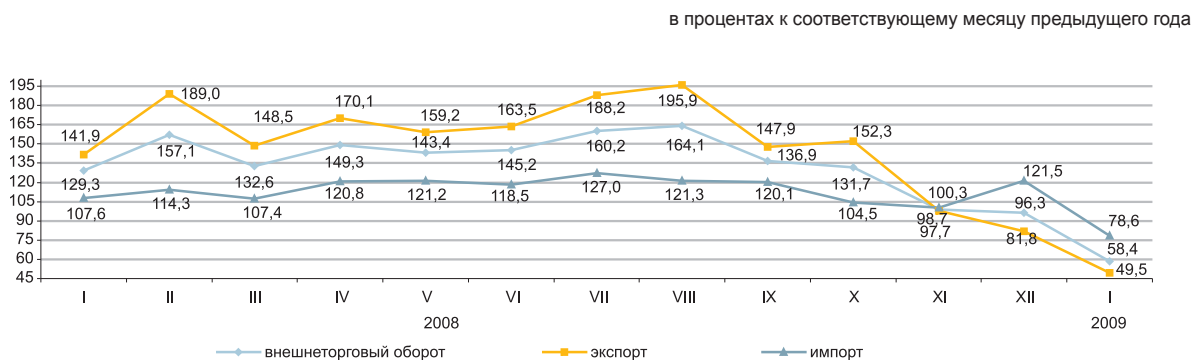

По отдельным странам

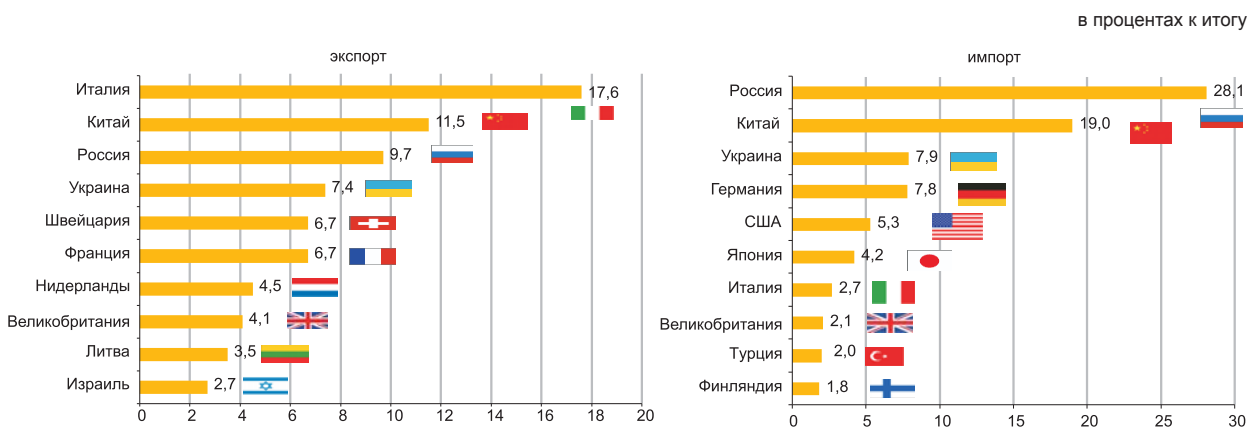

8. РЕАЛЬНЫЙ СЕКТОР ЭКОНОМИКИ

8.1 ПРОМЫШLENНОЕ ПРОИЗВОДСТВО

в процентах к соответствующему периоду предыдущего года

2007г.....	105,0
январь-декабрь 2008г.....	102,1
январь-февраль 2009г.....	96,8

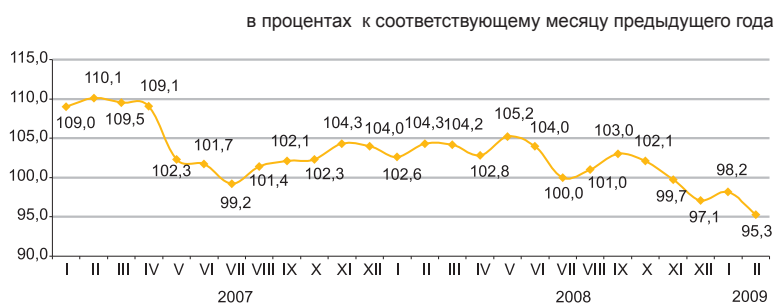

По отраслям промышленности

В январе-феврале 2009г. произведено промышленной продукции на 1014,4 млрд. тенге.

В горнодобывающей промышленности произвели продукции на 535,3 млрд. тенге, в обрабатывающей – на 360,1 млрд. тенге, в производстве, распределении электроэнергии, газа и воды – на 119,1 млрд. тенге.

	в процентах	
	Январь-февраль 2009г. к январю-февралю 2008г.	Январь-февраль 2008г. к январю-февралю 2007г.
Промышленность	96,8	103,4
Горнодобывающая промышленность	101,5	105,4
Обрабатывающая промышленность	88,6	98,2
Производство, распределение электроэнергии, газа и воды	92,2	112,9

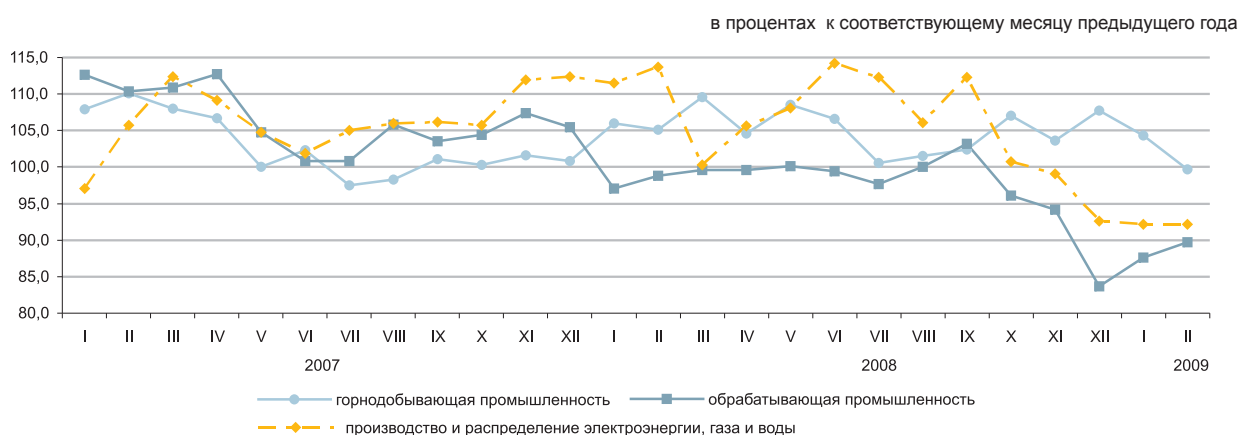

По отраслям обрабатывающей промышленности

	в процентах	
	Январь-февраль 2009г. к январю-февралю 2008г.	Январь-февраль 2008г. к январю-февралю 2007г.
Обрабатывающая промышленность	88,6	98,2
Производство пищевых продуктов, включая напитки	97,9	96,6
Производство табачных изделий	84,4	119,4
Текстильная и швейная промышленность	99,0	84,3
Обработка древесины и производство изделий из дерева	91,2	95,3
Целлюлозно-бумажная промышленность, издательское дело	86,6	99,2
Производство кокса, нефтепродуктов и ядерных материалов	93,3	105,2
Химическая промышленность	72,5	96,9
Производство резиновых и пластмассовых изделий	105,1	99,8
Производство прочих неметаллических минеральных продуктов	86,4	76,7
Металлургическая промышленность	84,7	96,6
Машиностроение	76,1	104,4

8.2 СЕЛЬСКОЕ ХОЗЯЙСТВО

Валовая продукция сельского хозяйства

в процентах к соответствующему периоду
предыдущего года

2007г 108,9
январь-декабрь 2008г..... 94,4
январь-февраль 2009г 104,7

в процентах к соответствующему месяцу предыдущего года

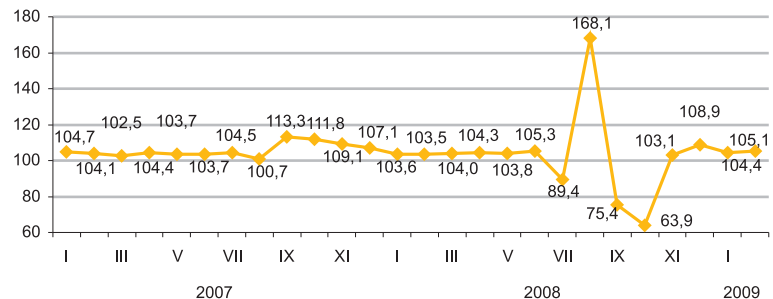

По отраслям сельского хозяйства

Объем валовой продукции сельского хозяйства в январе-феврале 2009г. составил по оценке 83,9 млрд. тенге, в том числе животноводства – 82,3 млрд. тенге, растениеводства – 1,6 млрд. тенге.

	в процентах	
	Январь-февраль 2009г. к январю-февралю 2008г.	Январь-февраль 2008г. к январю-февралю 2007г.
Сельское хозяйство	104,7	103,6
растениеводство	99,7	100,0
животноводство	104,9	103,7

	Единица измерения	Январь- февраль 2009г.	В % к соответ- ствующему периоду 2008г.
Численность основных видов сельскохозяйственных животных и птицы ¹⁾			
Крупный рогатый скот	тыс. голов	6 305,3	102,8
Овцы	тыс. голов	14 544,1	101,4
Козы	тыс. голов	2 785,6	123,3
Свины	тыс. голов	1 416,5	99,8
Лошади	тыс. голов	1 334,2	106,0
Птица	тыс. голов	29 056,1	101,4
Производство основных видов продукции животноводства			
Реализовано на убой всех видов скота и птицы в живой массе	тыс. тонн	206,6	103,5
Надоено молока коровьего	тыс. тонн	476,0	102,4
Получено яиц куриных	млн. штук	415,7	135,0
Продуктивность скота и птицы			
Средний удой молока на 1 корову	кг	225	100,9
Средняя яйценоскость на 1 курицу-несушку	штук	29	120,8
Наличие основных зерновых культур, всего ¹⁾			
из них:			
Пшеница	тыс. тонн	7 746,3	...
Ячмень	тыс. тонн	1 078,7	...
Рис	тыс. тонн	65,6	...
Наличие основных масличных культур, всего ¹⁾			
из них:			
Подсолнечник	тыс. тонн	89,5	...
Рапс	тыс. тонн	33,7	...
Показатели лесного, рыбного, охотничьего хозяйств ²⁾			
Объем продукции (работ, услуг) в лесном хозяйстве	млн. тенге	5 312,0	119,0
Объем продукции (работ, услуг) в охотничьем хозяйстве	млн. тенге	1 286,5	104,5

¹⁾ На 1 марта 2009г.

²⁾ За 2008г.

8.3 СТРОИТЕЛЬСТВО

Объем выполненных строительных работ

в процентах к соответствующему периоду предыдущего года

2007г.....	105,7
январь-декабрь 2008г.....	101,8
январь-февраль 2009г.....	88,6

В январе-феврале 2009г. объем строительных работ (услуг), с учетом дооценки, составил 133,2 млрд. тенге. Индекс физического объема строительных работ в феврале к январю 2009г. составил 114,1%.



Отдельные виды строительных работ

В январе-феврале 2009г. наибольшие объемы работ по возведению зданий и гражданскому строительству выполнены в Атырауской (33,1%) области и г. Астана (12,0%) и Алматы (11,1%). Общестроительные работы по сооружению автомагистралей, шоссейных дорог, аэродромов и спортивных сооружений выполнены в г.Астане (22,4%), Костанайской (19,8%) и Восточно-Казахстанской (14,5%) областях.



По областям

Наибольший удельный вес в общереспубликанском объеме занимали строительные работы, выполненные частными строительными организациями - 78,5%, иностранными - 20,3% и государственными - 1,2%. Значительную долю в объеме строительных работ занимают гг.Алматы - 24,1% и Астана - 12,6%, Атырауская область - 21,3%.

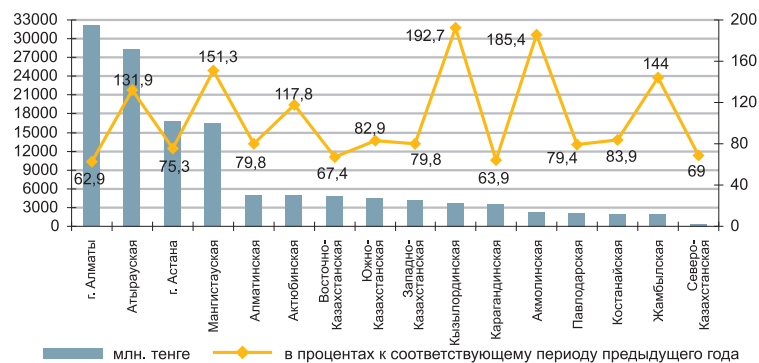

Ввод в эксплуатацию объектов

В январе-феврале 2009г. было закончено строительство 3172 новых зданий, из которых 2725 жилого и 447 нежилого назначения. Построено объектов социально-культурного назначения:

- общеобразовательных школ - 4;
- дошкольных учреждений - 2;
- амбулаторно-поликлинических учреждений - 10;
- больниц - 1.



8.4 ЖИЛИЩНОЕ СТРОИТЕЛЬСТВО

в процентах к соответствующему периоду предыдущего года

2007г 126,2
 январь-декабрь 2008г 83,9
 январь-февраль 2009г 30,3

В январе-феврале 2009г. в жилищное строительство было направлено 32,3 млрд. тенге, что на 69,7% меньше, чем в аналогичном периоде предыдущего года. В общем объеме инвестиций в основной капитал доля освоенных средств в жилищном строительстве составила 8,7%.

Общая площадь введенных в эксплуатацию жилых зданий по сравнению с соответствующим периодом прошлого года снизилась на 10,6% и составила 946,3 тыс. кв. м.

в процентах к соответствующему месяцу предыдущего года



По областям

Наибольшая доля общей площади введенных в эксплуатацию жилых зданий в республике приходится на города Астану (41,9%) и Алматы (17,6%), а наименьшая доля на Северо-Казахстанскую (1,1%) и Павлодарскую (0,7%) области.

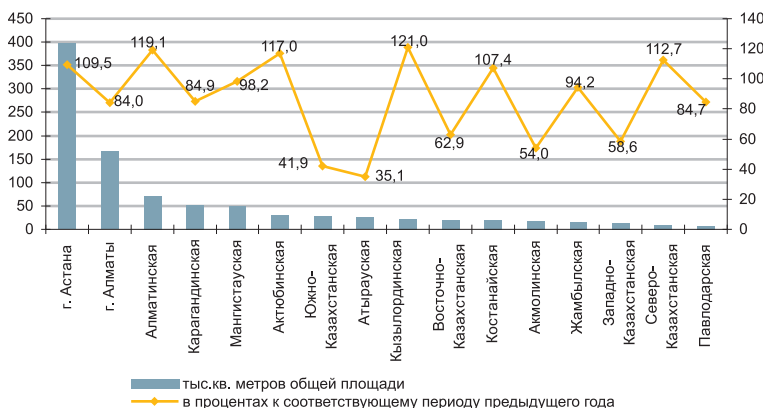

Реализация Государственной программы жилищного строительства

	Арендное коммунальное жилье	Кредитное жилье
Введено в эксплуатацию кв.м. общей площади	11 231	57 160
в том числе		
Актюбинская	-	16 724
Южно-Казахстанская	395	-
г. Астана	-	8 497
г. Алматы	10 836	31 939
Количество введенных квартир, единиц	166	730
Освоено средств, млн.тенге	18,1	85,1

Об объектах строящегося коммерческого жилья

На конец февраля 2009г. наибольшее количество строящихся объектов коммерческого жилья по договорам о долевом участии приходится на города Алматы (283) и Астана (183). Из них фактически строились в городе Алматы (85) и Астане (35).

В феврале 2009г. по договорам о долевом участии было введено в Алматинской области 4 объекта коммерческого жилья, в Карагандинской области - 10, в городе Алматы - 2 и в городе Астане 5 объектов.

	Всего	из них по договорам о долевом участии
Общая площадь строящихся коммерческих жилых зданий в отчетном месяце, тыс.кв.м.	3 773,9	3 249,7
Стоимость 1 кв. м. общей площади строящихся коммерческих жилых зданий, тыс. тенге	103,1	103,9
Наличие объектов коммерческого жилья на конец отчетного месяца, единиц	1 686	803
Из них фактически строились в отчетном месяце, единиц	777	206

8.5 ТРАНСПОРТ

Грузооборот

в процентах к предыдущему году

2006г	110,9
2007г	106,7
2008г	105,5

в процентах к предыдущему месяцу

февраль 2008г	96,7
февраль 2009г	98,6

в процентах к соответствующему месяцу

февраль 2008г	111,8
февраль 2009г	90,7



По видам транспорта

Уменьшение грузооборота в отчетном месяце по сравнению с аналогичным периодом предыдущего года обусловлено снижением грузопотоков на железнодорожном транспорте, доля которого в общем объеме грузооборота значительна (56,8%).

	Удельный вес	В процентах	
		февраль 2009г. к январю 2009г.	февраль 2009г. к февралю 2008г.
Грузооборот	100,0	98,6	90,7
в том числе:			
железнодорожный	56,8	101,9	83,2
трубопроводный	28,3	94,2	106,1
автомобильный	14,7	95,1	95,9
морской	0,2	91,6	-
воздушный	0,01	106,2	68,3
речной	-	-	-

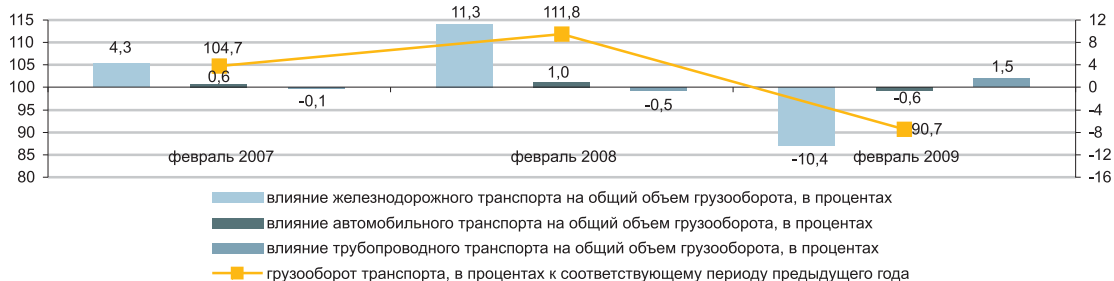

Основные показатели по видам транспорта

	Перевозки грузов, тыс. тонн		Грузооборот, млн. ткм	
	январь-февраль 2009г.	январь-февраль 2009г. в % к январю-февралю 2008г.	январь-февраль 2009г.	январь-февраль 2009г. в % к январю-февралю 2008г.
Все виды транспорта	277 672,7	95,9	50 518,9	89,8
в том числе:				
железнодорожный	34 401,7	77,6	28 243,3	82,3
автомобильный	211 812,2	99,1	7 554,8	96,7
трубопроводный	31 267,7	99,7	14 623,2	103,5
морской	188,9	-	90,8	-
воздушный	2,2	71,8	6,8	77,6
речной	-	-	-	-

Пассажиروоборот

в процентах к предыдущему году

2006г 110,4
 2007г 104,7
 2008г 102,1

в процентах к предыдущему месяцу

февраль 2008г 96,2
 февраль 2009г 97,9

в процентах к соответствующему месяцу

февраль 2008г 107,4
 февраль 2009г 101,4

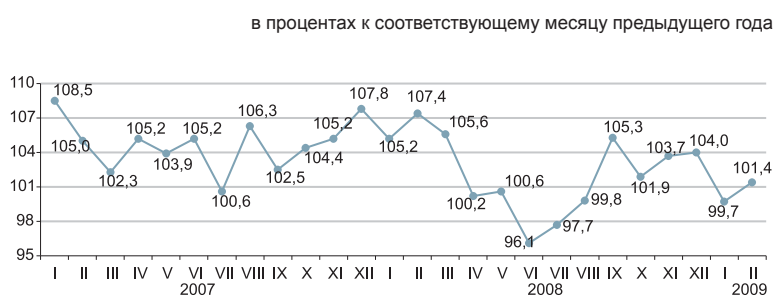

По видам транспорта

Увеличение пассажирооборота в отчетном месяце по сравнению с аналогичным периодом предыдущего года обусловлено ростом пассажиропотоков на автомобильном транспорте, доля которого в общем объеме пассажирооборота значительна (84,4%).

	Удельный вес, в %	В процентах	
		февраль 2009г. к январю 2009г.	февраль 2009г. к февралю 2008г.
Пассажиروоборот	100,0	97,9	101,4
в том числе:			
автомобильный	84,4	98,7	101,6
железнодорожный	11,7	96,7	106,2
воздушный	3,6	85,9	87,0
электрический	0,3	96,5	85,0
речной	-	-	-

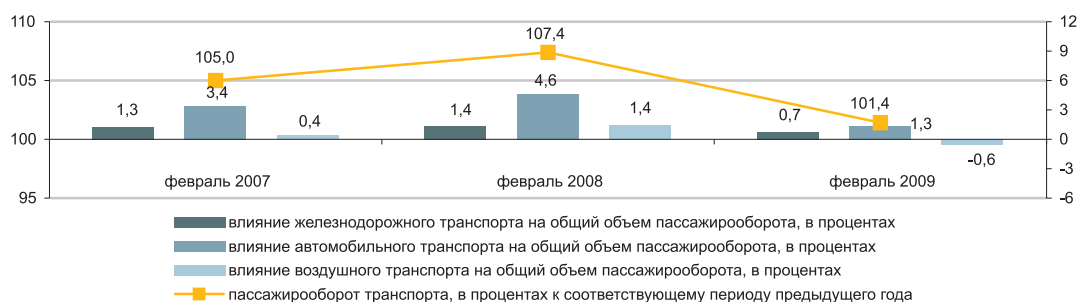

Основные показатели по видам транспорта

	Перевозки пассажиров, тыс. человек		Пассажируоборот, млн. пкм	
	январь-февраль 2009г.	январь-февраль 2009г. в % к январю-февралю 2008г.	январь-февраль 2009г.	январь-февраль 2009г. в % к январю-февралю 2008г.
Все виды транспорта	1 642 354,3	101,5	17 929,9	100,5
в том числе:				
железнодорожный	2 606,4	103,8	2 113,3	104,6
автомобильный	1 627 286,0	101,6	15 067,7	100,8
воздушный	354,4	86,2	698,2	86,5
электрический	12 107,5	91,2	50,8	90,1
речной	-	-	-	-

8.6 СВЯЗЬ

в процентах к предыдущему году	
2006г	130,4
2007г	134,5
2008г	110,4
в процентах к предыдущему месяцу	
февраль 2008г	95,4
февраль 2009г	89,4
в процентах к соответствующему месяцу	
февраль 2008г	130,0
февраль 2009г	100,7

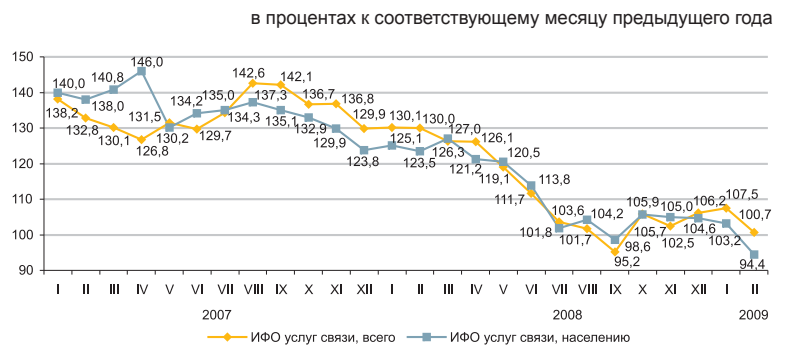

По видам услуг связи

Увеличение доходов от услуг связи в отчетном периоде связано с ростом доходов от услуг мобильной связи, удельный вес которой составил 52,2% общего объема услуг связи.

	в процентах		
	Февраль 2009г. к январю 2009г.	Февраль 2009г. к февралю 2008г.	Январь-февраль 2009г. к январю-февралю 2008г.
Доходы от услуг связи, всего	89,4	100,7	104,2
Мобильная связь	84,6	100,1	107,1
Междугородная телефонная связь	93,8	97,2	98,5
Прочие услуги связи	86,0	92,6	98,3
Интернет	99,4	136,1	139,1
Местная телефонная связь	101,3	104,6	103,5
Трансляция телерадиопрограмм	97,6	98,1	100,0
Передача данных	104,7	186,6	190,7
Почтовая и курьерская связь	97,7	83,9	88,2
Из общих доходов – услуги связи населению	89,9	94,4	98,8

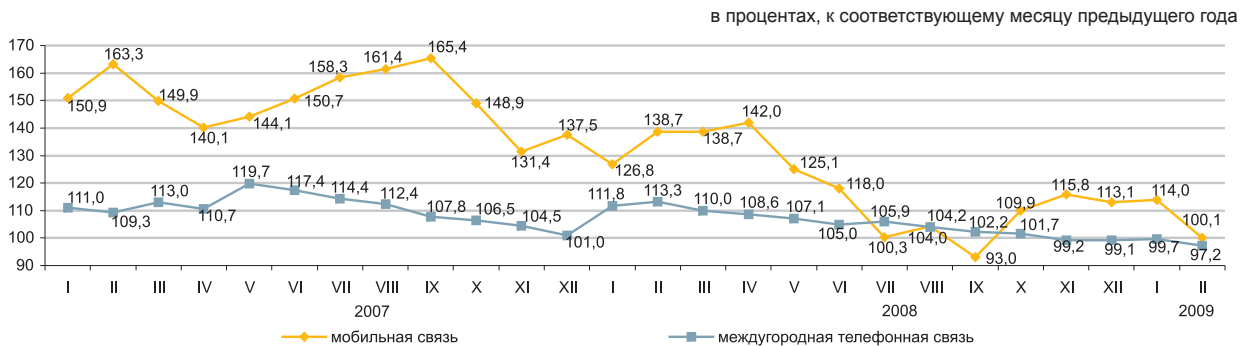

Структура услуг связи

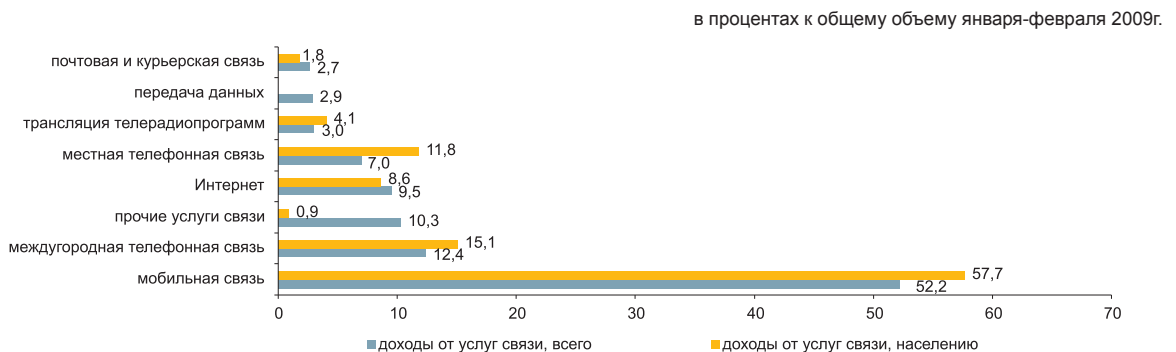

8.7 МОНИТОРИНГ МАЛОГО И СРЕДНЕГО ПРЕДПРИНИМАТЕЛЬСТВА

в процентах к соответствующему периоду
предыдущего года

Количество субъектов МСП

2007г	112,8
2008г	96,9
февраль 2009г	98,1

в процентах к соответствующему периоду
предыдущего года

Численность занятых

2007г	108,3
2008г	95,2
февраль 2009г	93,6

в процентах к соответствующему периоду
предыдущего года

Выпуск продукции

2007г	116,8
2008г	89,3
январь-февраль 2009г	90,4

Выпуск продукции (товаров и услуг) субъектами МСП за январь-февраль 2009г. составил 325,3 млрд. тенге.

Количество активных субъектов МСП на 1 марта 2009г., работающих на рынке, составило 643910 единиц.

Численность активно занятых в МСП на 1 марта 2009г. составила 1923,1 тыс. человек.

в процентах к соответствующему периоду предыдущего года

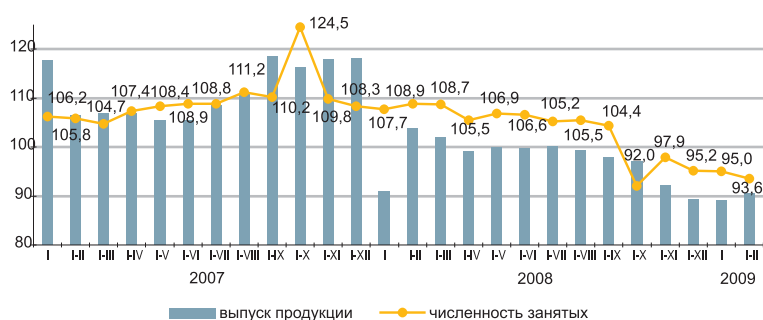

в процентах к соответствующему периоду предыдущего года

	Количество актив-ных субъектов МСП	Численность занятых	Выпуск продукции (товаров и услуг)
Республика Казахстан	98,1	93,6	90,4
Акмолинская	99,3	97,0	96,4
Актюбинская	99,7	95,5	94,4
Алматинская	99,7	98,6	89,3
Атырауская	94,2	90,2	92,6
Восточно-Казахстанская	99,7	98,2	86,4
Жамбылская	99,5	99,3	95,4
Западно-Казахстанская	99,2	99,0	99,8
Карагандинская	96,1	93,6	93,3
Костанайская	98,6	93,1	92,9
Кызылординская	92,1	89,1	86,3
Мангистауская	96,3	96,3	90,3
Павлодарская	99,7	96,9	92,4
Северо-Казахстанская	83,7	79,3	84,8
Южно-Казахстанская	99,2	93,5	90,0
г.Астана	97,1	84,2	83,1
г.Алматы	99,8	89,6	92,2

Субъекты МСП

По данным НК МФ наибольшее количество активных индивидуальных предпринимателей сосредоточено в г.Алматы – 43115 (10,5% от общего количества), Южно-Казахстанской – 40086 (9,8%), Восточно-Казахстанской – 40019 (9,8%), в Костанайской – 35216 (8,6%), Алматинской – 33872 (8,3%) и Карагандинской – 27257 (6,7%) областях.

Значительное количество активно работающих крестьянских хозяйств зафиксировано в Южно-Казахстанской – 60119 (35,5%), Алматинской – 47344 (27,9%), Восточно-Казахстанской – 16019 (9,5%) и Жамбылской – 14902 (8,8%) областях.

в процентах

	Количество активных субъектов		Численность занятых		Выпуск продукции	
	удель-ный вес	фев-раль 2009г. к фев-ралю 2008г.	удель-ный вес	фев-раль 2009г. к фев-ралю 2008г.	удель-ный вес	январь-февраль 2009г. к январю-февралю 2008г.
Всего	100,0	98,1	100,0	93,6	100,0	90,4
юридические лица малого предпринимательства	9,8	113,5	23,2	73,4	58,7	78,5
юридические лица среднего предпринимательства	0,4	96,2	11,6	93,4	16,3	92,8
индивидуальные предприниматели	63,5	95,4	43,1	105,1	23,2	92,4
крестьянские (фермерские) хозяйства	26,3	100,0	22,1	101,1	1,8	121,2

Изменение количества активных субъектов МСП

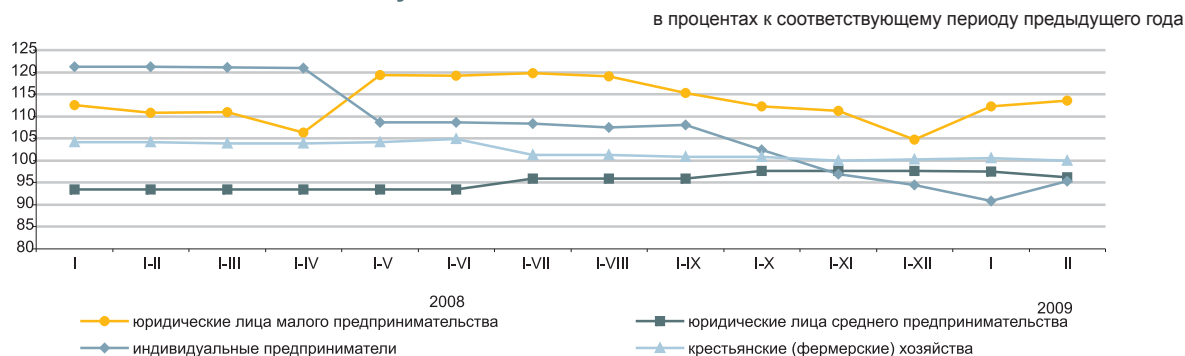

Развитие сектора МСП

Значительное снижение выпуска продукции наблюдалось в Северо-Казахстанской, Кызылординской, Восточно-Казахстанской областях, в г.Астана.

Доля отдельных отраслей в выпуске продукции субъектами МСП

	процентов	
	январь-февраль 2008г.	январь-февраль 2009г.
Всего	100,0	100,0
Торговля; ремонт автомобилей, бытовых изделий и предметов личного пользования	30,6	33,4
Строительство	17,0	12,4
Промышленность	14,7	14,0
Предоставление коммунальных, социальных и персональных услуг	4,9	5,4
Сельское хозяйство, охота и лесное хозяйство	3,8	4,5
Другие отрасли	29,0	30,3

Снижение (увеличение) выпуска продукции

в процентах к соответствующему периоду предыдущего года

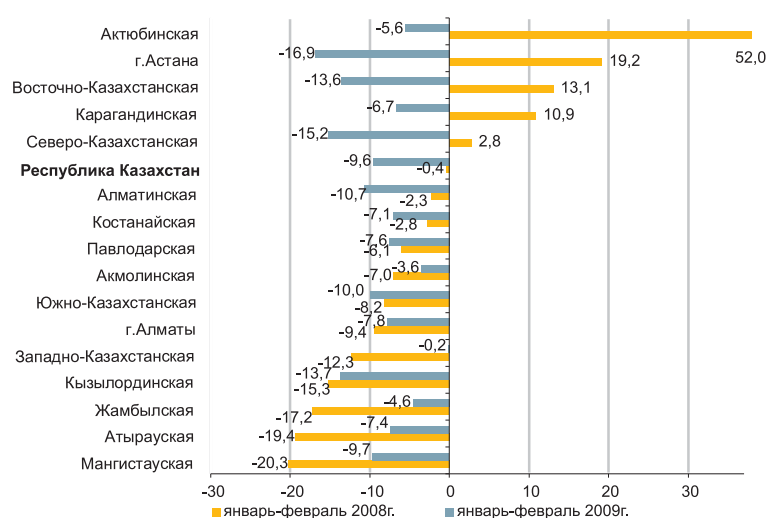

Социально значимые показатели деятельности субъектов МСП

Выпуск продукции субъектами МСП на душу населения в январе-феврале 2009г. по сравнению с январем-февралем 2008г. снизился на 10,7%.

Доля численности занятых в МСП в общей численности населения сократилась на 7,6%, в экономически активном населении - на 7,4%.

	Выпуск продукции в расчете на одного работника МСП, тыс. тенге	Доля численности занятых МСП в общей численности населения, %	Доля численности занятых МСП в экономически активном населении, %
Республика Казахстан	169,1	12,2	22,8
Акмолинская	123,6	12,7	21,3
Актюбинская	249,8	10,0	18,1
Алматинская	72,6	12,9	25,1
Атырауская	209,5	13,6	26,7
Восточно-Казахстанская	103,6	13,5	25,0
Жамбылская	64,4	11,7	21,3
Западно-Казахстанская	213,7	10,0	18,6
Карагандинская	155,6	9,6	17,6
Костанайская	147,2	11,9	19,2
Кызылординская	263,2	6,7	14,2
Мангистауская	333,9	10,4	21,9
Павлодарская	154,4	11,9	20,8
Северо-Казахстанская	172,2	8,6	14,5
Южно-Казахстанская	60,9	10,7	22,7
г.Астана	471,1	17,3	31,2
г.Алматы	270,3	19,4	37,3

9. ФИНАНСОВАЯ СИСТЕМА

9.1 ГОСУДАРСТВЕННЫЕ ФИНАНСЫ

(по данным МФ)

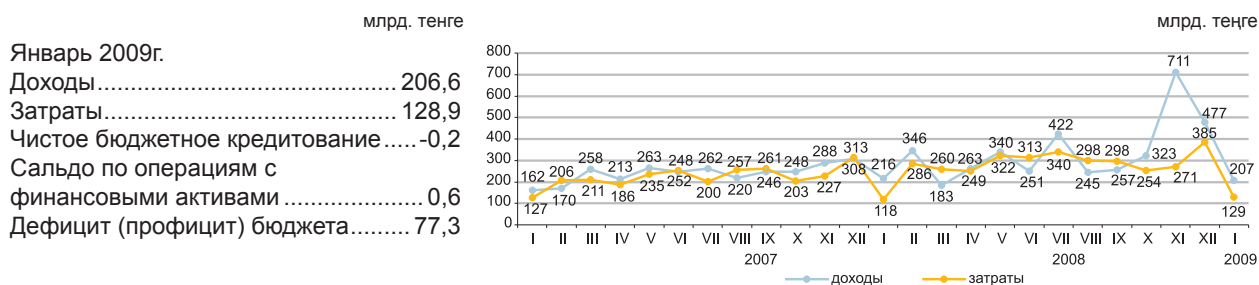

Доходы бюджета на 01.02.2009г.

	Государственный бюджет			Республиканский бюджет			Местный бюджет		
	удельный вес, в %	млрд. тенге	январь 2009г. к январю 2008г., в процентах	удельный вес, в %	млрд. тенге	январь 2009г. к январю 2008г., в процентах	удельный вес, в %	млрд. тенге	январь 2009г. к январю 2008г., в процентах
Доходы	100,0	206,6	95,5	100,0	163,2	95,8	100,0	86,8	69,9
Налоговые поступления	80,8	166,8	83,7	72,0	117,5	81,4	56,8	49,3	89,5
Неналоговые поступления	3,5	7,2	64,9	3,9	6,4	60,1	1,0	0,9	171,8
Поступления от продажи основного капитала	1,2	2,6	44,6	0,1	0,1	1922,9	2,9	2,5	43,1
Поступления трансфертов	14,5	30,0	-	24,0	39,2	254,9	39,3	34,1	54,3

Налоговые поступления государственного бюджета на 01.02.2009г.

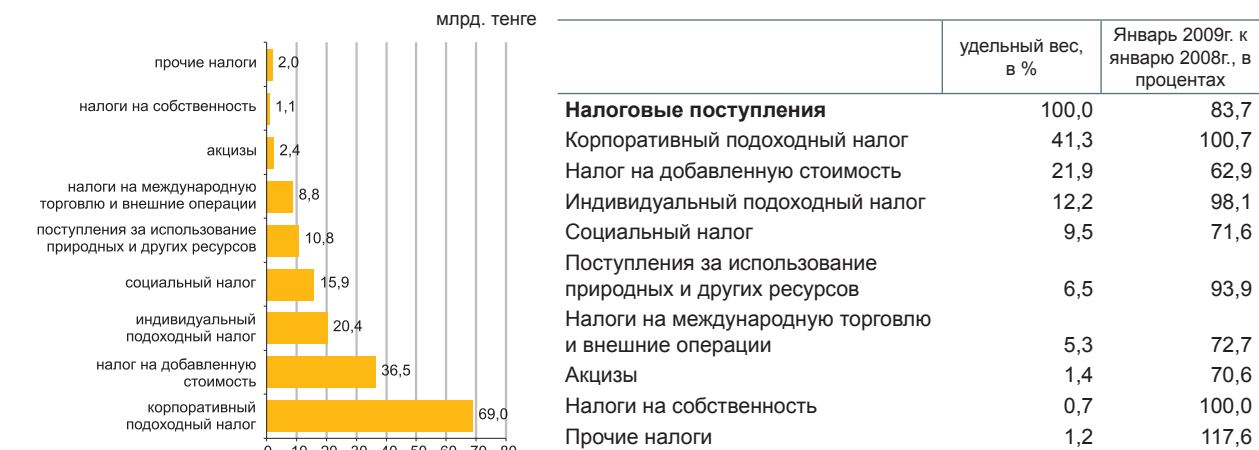

Затраты бюджета на 01.02.2009г.

	Государственный бюджет			Республиканский бюджет			Местный бюджет		
	удельный вес, в %	млрд. тенге	январь 2009г. к январю 2008г., в процентах	удельный вес, в %	млрд. тенге	январь 2009г. к январю 2008г., в процентах	удельный вес, в %	млрд. тенге	январь 2009г. к январю 2008г., в процентах
Затраты	100,0	128,9	109,5	100,0	119,9	91,5	100,0	52,1	80,4
Социальная помощь и социальное обеспечение	48,1	61,9	128,4	50,0	59,9	128,8	3,8	2,0	111,1
Образование	16,5	21,4	115,7	2,0	2,4	88,9	37,0	19,3	113,5
Государственные услуги общего характера	15,1	19,4	111,5	12,6	15,1	115,3	8,5	4,4	102,3
Здравоохранение	11,2	14,4	133,3	3,3	4,0	153,8	20,2	10,5	101,0
Прочие	9,1	11,8	51,1	32,1	38,5	58,2	30,5	15,9	50,8

9.2 ДЕНЕЖНО-КРЕДИТНАЯ СТАТИСТИКА

(по данным НБ)

Денежная база, резервные деньги

на конец периода, млрд. тенге

	млрд. тенге
2006г. декабрь.....	1 501,3
2007г. декабрь.....	1 464,1
2008г. декабрь.....	1 471,4
2007г. январь.....	1 391,0
2008г. январь.....	1 509,5
2009г. январь.....	2 032,4

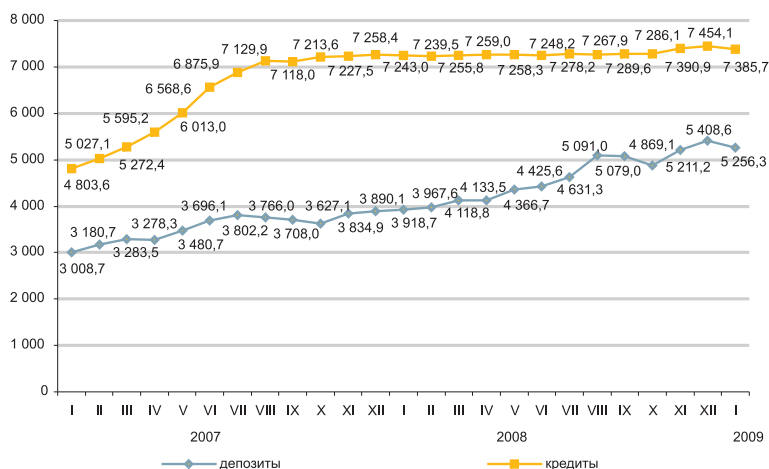

Денежные агрегаты

млрд. тенге, на конец периода

	2008												2009
	I	II	III	IV	V	VI	VII	VIII	IX	X	XI	XII	I
M0	677,4	683,9	696,4	719,2	741,5	769,6	787,0	796,8	806,8	815,9	806,7	857,8	714,1
M1	1 441,4	1 497,4	1 576,7	1 578,4	1 710,1	1 778,7	1 813,0	1 808,7	1 929,3	1 786,4	1 805,9	1 946,6	2 006,3
M2	3 443,6	3 485,0	3 606,9	3 617,5	3 781,1	3 913,4	4 045,6	4 120,3	4 314,3	4 105,6	4 378,2	4 619,5	4 207,2
M3	4 596,1	4 651,5	4 815,2	4 852,7	5 108,1	5 195,2	5 418,3	5 887,7	5 885,8	5 685,1	6 017,8	6 266,4	5 970,4

Официальные обменные курсы доллара США и евро в 2007-2009гг.

на конец периода, тенге за единицу валюты

Объемы продаж иностранной валюты обменными пунктами превысили объемы ее покупки: евро в – 3,5 раза, доллара США – в 4,0 раза, российского рубля – в 1,6 раза. По сравнению с предыдущим месяцем продажи увеличились по евро на 1,2%, по российскому рублю – на 0,8% и по доллару США на 1,2%.

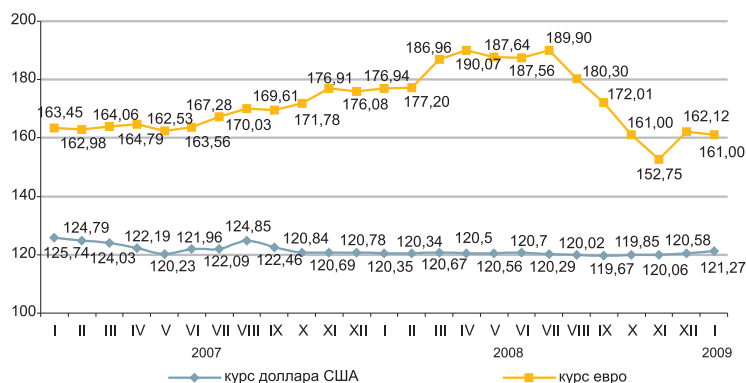

9.3 КРЕДИТЫ И ДЕПОЗИТЫ ДЕНЕЖНО-КРЕДИТНОЙ СИСТЕМЫ

Кредиты банков

	млрд. тенге
декабрь 2006г.	4 690,9
декабрь 2007г.	7 258,4
декабрь 2008г.	7 454,1
январь 2007г.	4 803,6
январь 2008г.	7 242,9
январь 2009г.	7 385,7

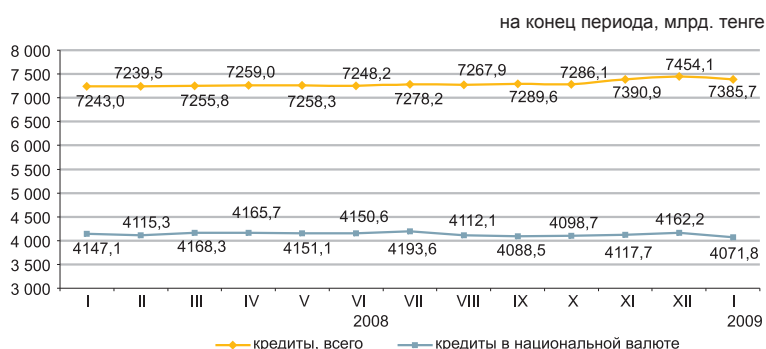

Сумма долгосрочных кредитов (свыше одного года) на конец января 2009г. составила 5921,9 млрд. тенге (5814,2 млрд. тенге – на конец января 2008г.) и по сравнению с предыдущим месяцем уменьшилась на 0,2%.

На конец января 2009г. кредиты банков второго уровня субъектам малого предпринимательства составили 21,0% от общей суммы выданных кредитов.

	Удельный вес на конец января 2009г., в %	На конец января 2009г. к концу января 2008г., в %	Удельный вес на конец января 2008г., в %	На конец января 2008г. к концу января 2007г., в %
Торговля	41,7	107,5	40,3	168,6
Строительство	18,1	89,2	21,1	231,9
Промышленность	8,1	121,7	6,9	130,8
Сельское хозяйство	6,4	94,9	7,0	125,6
Транспорт	3,0	131,0	2,4	122,0
Связь	1,0	118,4	0,9	577,0
Прочие	21,6	104,1	21,5	166,1

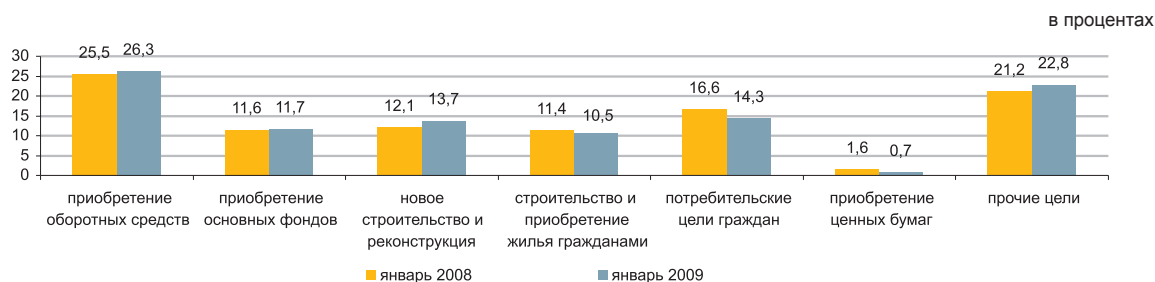

Депозиты в депозитных организациях

Депозиты в национальной валюте к предыдущему месяцу уменьшились на 13,1%, в иностранной увеличились – на 16,0%. На конец января 2009г. депозиты физических лиц составляли 28,2% (1480,8 млрд. тенге) от общей суммы депозитов, небанковских юридических лиц 71,8% (3775,4 млрд. тенге).

	Удельный вес на конец января 2009г., в %	Депозиты, млрд. тенге	
		на конец января 2009г.	на конец января 2008г.
Всего, депозитов	100,0	5 256,2	3 918,7
в национальной валюте	57,7	3 033,7	2 577,8
в иностранной валюте	42,3	2 222,6	1 340,9



10. СОЦИАЛЬНО-ЭКОНОМИЧЕСКОЕ РАЗВИТИЕ РЕГИОНОВ

АКМОЛИНСКАЯ ОБЛАСТЬ

Социальное развитие

Население, человек (на 01.02.2009г.)	741 454
Родившиеся, человек (январь 2009г.)	1 055
Умершие, человек (январь 2009г.)	792
Прибыло, человек (январь 2009г.)	170
Выбыло, человек (январь 2009г.)	475
Занятые, человек (IV квартал 2008г.)	410 132
Наемные работники, в % к общей численности занятых (IV квартал 2008г.)	58,4
Уровень безработицы, % (IV квартал 2008г.)	7,2
Зарботная плата, тенге (январь 2009г.)	42 380
Среднедушевые номинальные денежные доходы, тенге (январь 2009г.)	28 321
Величина прожиточного минимума, тенге (февраль 2009г.)	11 241

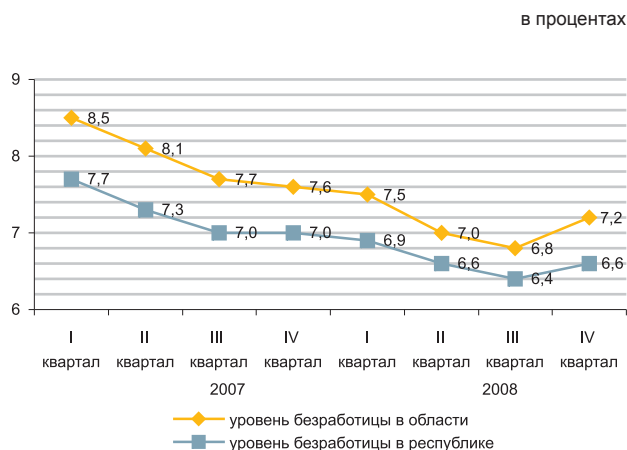

Реальный сектор экономики

	Январь-февраль 2009 в % к январю-февралю 2008	Январь-февраль 2008 в % к январю-февралю 2007
Промышленность	83,0	101,4
Горнодобывающая	69,9	98,9
Обрабатывающая	79,3	100,9
Производство и распределение электроэнергии, газа и воды	98,8	107,5
Сельское хозяйство	104,7	99,9
Строительство	185,4	191,2
Розничная торговля	91,7	114,8
Грузооборот	95,6	98,3
Пассажиروоборот	100,3	101,0
Связь	111,6	115,7



Сельское хозяйство

	Январь-февраль 2009г.	В % к соответствующему периоду предыдущего года
Реализация скота и птицы на убой в живой массе, тыс. тонн	14,6	102,1
Надоено молока коровьего, тыс. тонн	30,2	101,2
Получено яиц куриных, млн. штук	39,2	175,2
Наличие основных зерновых культур - всего, тыс. тонн*	2 142,6	...
пшеница	1 916,7	...
ячмень	215,1	...
Наличие основных масличных культур – всего, тыс. тонн*	2,9	...
подсолнечник	2,5	...

* На 1 марта 2009г.

Индекс цен

	Февраль 2009г. к январю 2009г., %	Февраль 2009г. к декабрю 2008г., %
Индекс потребительских цен	100,6	100,7
Продовольственные товары	100,5	100,6
Непродовольственные товары	101,3	101,1
Платные услуги	100,2	100,4
Индекс цен предприятий-производителей	96,8	96,9
Индекс цен в сельском хозяйстве	100,4	101,6
Индекс цен в строительстве	100,3	100,6
Индекс тарифов на услуги транспорта	100,0	96,7
Индекс тарифов на услуги связи	100,0	100,0

АКТЮБИНСКАЯ ОБЛАСТЬ

Социальное развитие

Население, человек (на 01.02.2009г.)	712 707
Родившиеся, человек (январь 2009г.)	1 646
Умершие, человек (январь 2009г.)	546
Прибыло, человек (январь 2009г.)	5
Выбыло, человек (январь 2009г.)	87
Занятые, человек (IV квартал 2008г.)	369 963
Наемные работники, в % к общей численности занятых (IV квартал 2008г.)	65,4
Уровень безработицы, % (IV квартал 2008г.)	6,2
Заработная плата, тенге (январь 2009г.)	54 640
Среднедушевые номинальные денежные доходы, тенге (январь 2009г.)	29 199
Величина прожиточного минимума, тенге (февраль 2009г.)	11 418

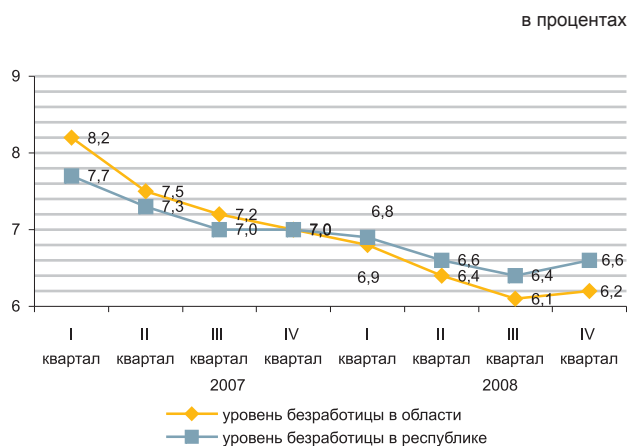

Реальный сектор экономики

	Январь-февраль 2009 в % к январю-февралю 2008	Январь-февраль 2008 в % к январю-февралю 2007
Промышленность	87,5	105,0
Горнодобывающая	95,8	107,3
Обрабатывающая	56,3	96,1
Производство и распределение электроэнергии, газа и воды	99,2	129,5
Сельское хозяйство	102,3	107,2
Строительство	117,8	128,1
Розничная торговля	97,9	86,1
Грузооборот	68,5	98,4
Пассажиروоборот	100,7	107,3
Связь	99,0	117,8

январь-февраль 2009г., в процентах

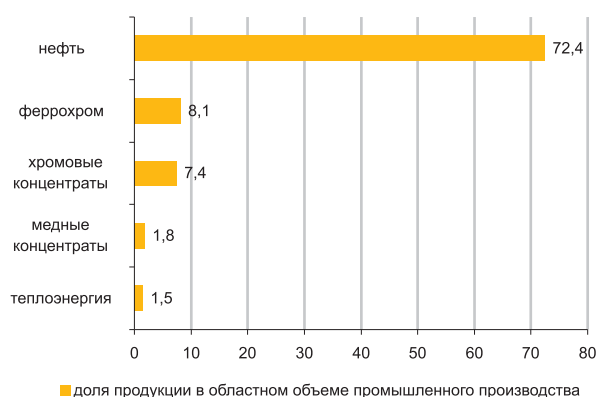

Сельское хозяйство

	Январь-февраль 2009г.	В % к соответствующему периоду предыдущего года
Реализация скота и птицы на убой в живой массе, тыс. тонн	16,1	103,2
Надоено молока коровьего, тыс. тонн	19,6	102,1
Получено яиц куриных, млн. штук	20,3	101,5
Наличие основных зерновых культур – всего, тыс. тонн*	268,8	...
пшеница	207,2	...
ячмень	60,9	...
Наличие основных масличных культур – всего, тыс. тонн*	6,1	...
подсолнечник	2,0	...
рапс	4,0	...

* На 1 марта 2009г.

Индекс цен

	Февраль 2009г. к январю 2009г., %	Февраль 2009г. к декабрю 2008г., %
Индекс потребительских цен	100,4	100,6
Продовольственные товары	100,4	100,3
Непродовольственные товары	101,6	101,6
Платные услуги	99,0	99,9
Индекс цен предприятий-производителей	113,2	75,2
Индекс цен в сельском хозяйстве	98,7	99,0
Индекс цен в строительстве	100,5	100,7
Индекс тарифов на услуги транспорта	100,0	100,4
Индекс тарифов на услуги связи	100,0	100,3

АЛМАТИНСКАЯ ОБЛАСТЬ

Социальное развитие

Население, человек (на 01.02.2009г.)	1 669 827
Родившиеся, человек (январь 2009г.)	3 717
Умершие, человек (январь 2009г.)	1 475
Прибыло, человек (январь 2009г.)	202
Выбыло, человек (январь 2009г.)	86
Занятые, человек (IV квартал 2008г.)	805 513
Наемные работники, в % к общей численности занятых (IV квартал 2008г.)	57,0
Уровень безработицы, % (IV квартал 2008г.)	6,4
Заработная плата, тенге (январь 2009г.)	45 060
Среднедушевые номинальные денежные доходы, тенге (январь 2009г.)	24 980
Величина прожиточного минимума, тенге (февраль 2009г.)	11 455

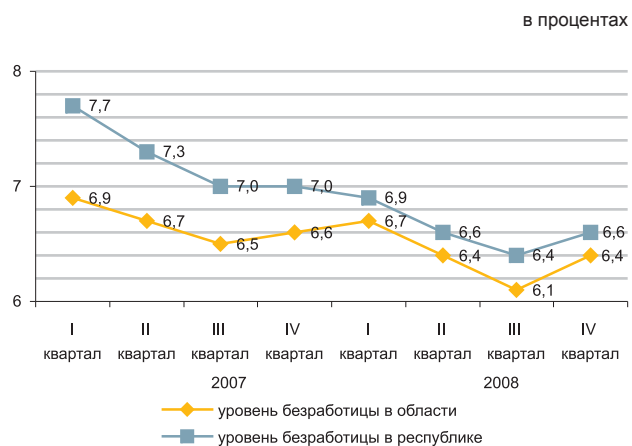

Реальный сектор экономики

	Январь-февраль 2009 в % к январю-февралю 2008	Январь-февраль 2008 в % к январю-февралю 2007
Промышленность	86,7	101,4
Горнодобывающая	74,0	79,8
Обрабатывающая	86,4	98,7
Производство и распределение электроэнергии, газа и воды	90,8	115,7
Сельское хозяйство	109,2	102,8
Строительство	79,8	172,7
Розничная торговля	109,7	100,8
Грузооборот	100,4	100,1
Пассажиروоборот	99,5	104,5
Связь	101,8	126,3

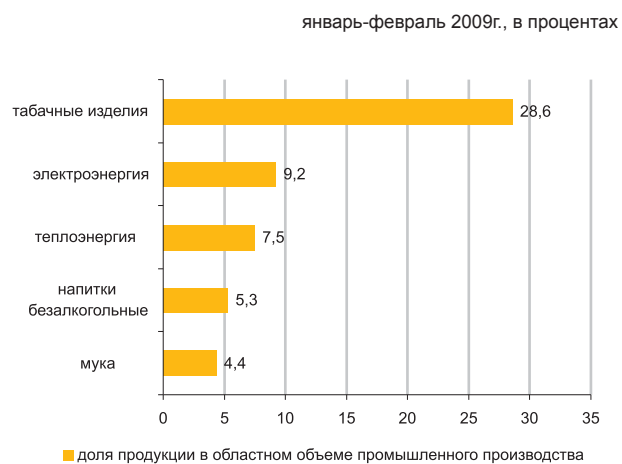

Сельское хозяйство

	Январь-февраль 2009г.	В % к соответствующему периоду предыдущего года
Реализация скота и птицы на убой в живой массе, тыс. тонн	28,0	105,5
Надоено молока коровьего, тыс. тонн	82,1	102,3
Получено яиц куриных, млн. штук	127,8	181,4
Наличие основных зерновых культур – всего, тыс. тонн*:	105,2	...
пшеница	26,0	...
ячмень	49,0	...
рис	12,4	...
Наличие основных масличных культур – всего, тыс. тонн*:	5,5	...
подсолнечник	0,7	...
соевые бобы	4,6	...

* На 1 марта 2009г.

Индекс цен

	Февраль 2009г. к январю 2009г., %	Февраль 2009г. к декабрю 2008г., %
Индекс потребительских цен	100,6	100,8
Продовольственные товары	100,5	100,7
Непродовольственные товары	101,1	100,9
Платные услуги	100,3	100,9
Индекс цен предприятий-производителей	101,2	101,8
Индекс цен в сельском хозяйстве	100,5	101,5
Индекс цен в строительстве	100,2	100,4
Индекс тарифов на услуги транспорта	111,5	128,0
Индекс тарифов на услуги связи	100,0	100,1

АТЫРАУСКАЯ ОБЛАСТЬ

Социальное развитие

Население, человек (на 01.02.2009г.)	502 534
Родившиеся, человек (январь 2009г.)	1 236
Умершие, человек (январь 2009г.)	358
Прибыло, человек (январь 2009г.)	37
Выбыло, человек (январь 2009г.)	26
Занятые, человек (IV квартал 2008г.)	239 814
Наемные работники, в % к общей численности занятых (IV квартал 2008г.)	85,0
Уровень безработицы, % (IV квартал 2008г.)	6,4
Заработная плата, тенге (январь 2009г.)	115 086
Среднедушевые номинальные денежные доходы, тенге (январь 2009г.)	62 999
Величина прожиточного минимума, тенге (февраль 2009г.)	13 019

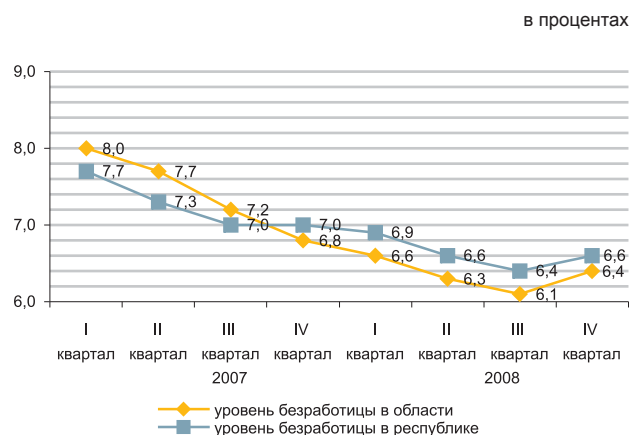

Реальный сектор экономики

	Январь-февраль 2009 в % к январю-февралю 2008	Январь-февраль 2008 в % к январю-февралю 2007
Промышленность	118,8	114,9
Горнодобывающая	121,9	116,2
Обрабатывающая	99,5	109,5
Производство и распределение электроэнергии, газа и воды	110,1	105,2
Сельское хозяйство	100,8	103,3
Строительство	131,9	95,4
Розничная торговля	108,0	128,2
Грузооборот	102,1	107,3
Пассажиروоборот	107,7	111,4
Связь	142,6	103,8

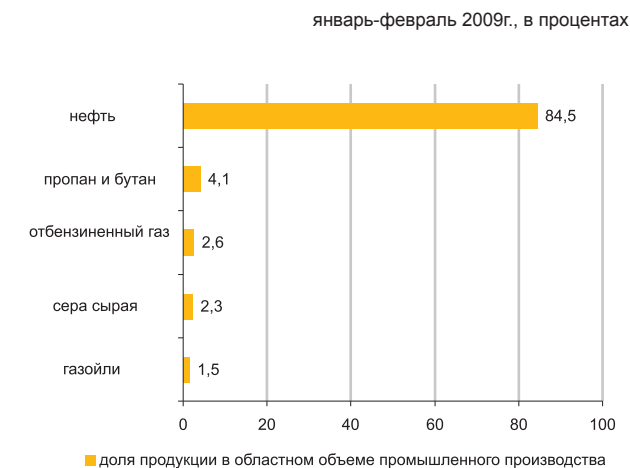

Сельское хозяйство

	Январь-февраль 2009г.	В % к соответствующему периоду предыдущего года
Реализация скота и птицы на убой в живой массе, тыс. тонн	6,2	101,6
Надоено молока коровьего, тыс. тонн	4,1	101,9
Получено яиц куриных, тыс. штук	227,7	101,9
Наличие основных зерновых культур – всего, тонн*:	274	...
ячмень	274	...
Наличие основных масличных культур – всего, тонн*:	259,0	...
семена сафлора	259,0	...

* На 1 марта 2009г.

Индекс цен

	Февраль 2009г. к январю 2009г., %	Февраль 2009г. к декабрю 2008г., %
Индекс потребительских цен	100,6	101,0
Продовольственные товары	100,3	100,2
Непродовольственные товары	100,9	101,0
Платные услуги	100,6	102,1
Индекс цен предприятий-производителей	102,6	89,0
Индекс цен в сельском хозяйстве	100,1	100,3
Индекс цен в строительстве	100,2	100,3
Индекс тарифов на услуги транспорта	109,6	109,9
Индекс тарифов на услуги связи	96,7	96,8

ЗАПАДНО-КАЗАХСТАНСКАЯ ОБЛАСТЬ

Социальное развитие

Население, человек (на 01.02.2009г.)	619 250
Родившиеся, человек (январь 2009г.)	1 035
Умершие, человек (январь 2009г.)	548
Прибыло, человек (январь 2009г.)	66
Выбыло, человек (январь 2009г.)	92
Занятые, человек (IV квартал 2008г.)	312 674
Наемные работники, в % к общей численности занятых (IV квартал 2008г.)	60,0
Уровень безработицы, % (IV квартал 2008г.)	6,6
Заработная плата, тенге (январь 2009г.)	59 582
Среднедушевые номинальные денежные доходы, тенге (январь 2009г.)	30 342
Величина прожиточного минимума, тенге (февраль 2009г.)	11 172

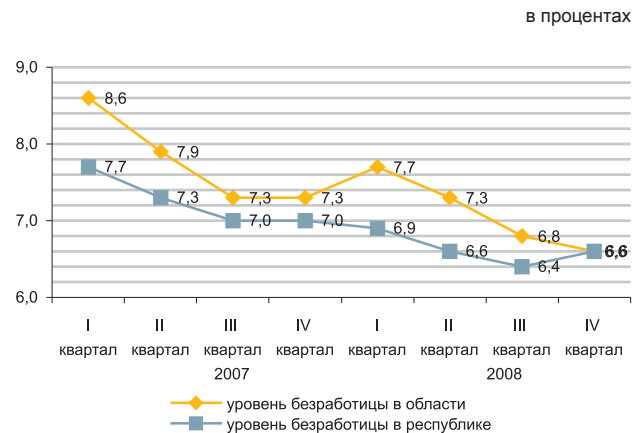

Промышленное производство

	Январь-февраль 2009 в % к январю-февралю 2008	Январь-февраль 2008 в % к январю-февралю 2007
Промышленность	94,4	111,2
Горнодобывающая	93,1	110,4
Обрабатывающая	115,1	119,2
Производство и распределение электроэнергии, газа и воды	95,5	130,8
Сельское хозяйство	101,5	107,6
Строительство	79,8	124,5
Розничная торговля	91,3	103,9
Грузооборот	94,2	109,7
Пассажиروоборот	103,3	103,5
Связь	98,2	119,1



Сельское хозяйство

	Январь-февраль 2009г.	В % к соответствующему периоду предыдущего года
Реализация скота и птицы на убой в живой массе, тыс. тонн	7,2	102,8
Надоемо молока коровьего, тыс. тонн	9,8	103,0
Получено яиц куриных, млн. штук	14,1	101,4
Наличие основных зерновых культур – всего, тыс. тонн*:	398,3	...
пшеница	243,6	...
ячмень	142,6	...
Наличие основных масличных культур – всего, тыс. тонн*:	5,6	...
подсолнечник	5,4	...

* На 1 марта 2009г.

Индекс цен

	Февраль 2009г. к январю 2009г., %	Февраль 2009г. к декабрю 2008г., %
Индекс потребительских цен	100,3	101,0
Продовольственные товары	100,6	100,6
Непродовольственные товары	101,2	101,4
Платные услуги	99,1	101,1
Индекс цен предприятий-производителей	100,8	77,7
Индекс цен в сельском хозяйстве	100,4	100,9
Индекс цен в строительстве	100,2	100,3
Индекс тарифов на услуги транспорта	100,6	98,5
Индекс тарифов на услуги связи	100,0	100,1

ЖАМБЫЛСКАЯ ОБЛАСТЬ

Социальное развитие

Население, человек (на 01.02.2009г.)	1 032 382
Родившиеся, человек (январь 2009г.)	2 353
Умершие, человек (январь 2009г.)	712
Прибыло, человек (январь 2009г.)	97
Выбыло, человек (январь 2009г.)	98
Занятые, человек (IV квартал 2008г.)	529 177
Наемные работники, в % к общей численности занятых (IV квартал 2008г.)	48,5
Уровень безработицы, % (IV квартал 2008г.)	6,6
Заработная плата, тенге (январь 2009г.)	41 275
Среднедушевые номинальные денежные доходы, тенге (январь 2009г.)	23 875
Величина прожиточного минимума, тенге (февраль 2009г.)	10 861

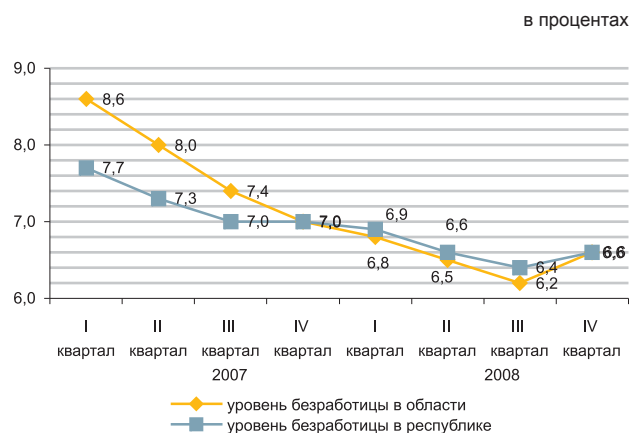

Реальный сектор экономики

	Январь-февраль 2009 в % к январю-февралю 2008	Январь-февраль 2008 в % к январю-февралю 2007
Промышленность	76,5	110,6
Горнодобывающая	63,4	123,2
Обрабатывающая	80,0	100,8
Производство и распределение электроэнергии, газа и воды	70,3	127,1
Сельское хозяйство	102,1	102,4
Строительство	144,0	96,4
Розничная торговля	112,3	121,6
Грузооборот	99,0	101,9
Пассажиروоборот	95,9	100,5
Связь	109,9	124,5

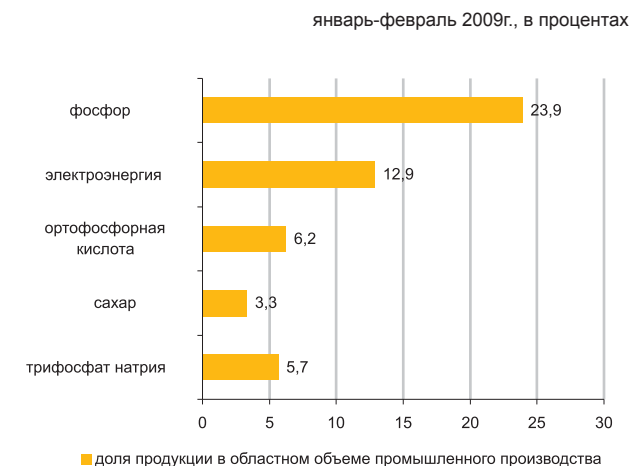

Сельское хозяйство

	Январь-февраль 2009г.	В % к соответствующему периоду предыдущего года
Реализация скота и птицы на убой в живой массе, тыс. тонн	11,3	101,9
Надоено молока коровьего, тыс. тонн	32,7	101,4
Получено яиц куриных, млн. штук	12,6	109,8
Наличие основных зерновых культур – всего, тыс. тонн*:	51,1	...
пшеница	38,9	...
ячмень	10,5	...
Наличие основных масличных культур – всего, тонн*:	392,5	...
сафлор	387,5	...

* На 1 марта 2009г.

Индекс цен

	Февраль 2009г. к январю 2009г., %	Февраль 2009г. к декабрю 2008г., %
Индекс потребительских цен	100,9	101,1
Продовольственные товары	100,9	101,0
Непродовольственные товары	101,0	99,8
Платные услуги	100,7	102,5
Индекс цен предприятий-производителей	99,2	100,2
Индекс цен в сельском хозяйстве	100,0	100,6
Индекс цен в строительстве	100,1	100,2
Индекс тарифов на услуги транспорта	97,3	93,2
Индекс тарифов на услуги связи	100,0	100,1

КАРАГАНДИНСКАЯ ОБЛАСТЬ

Социальное развитие

Население, человек (на 01.02.2009г.)	1 346 621
Родившиеся, человек (январь 2009г.)	1 885
Умершие, человек (январь 2009г.)	1 424
Прибыло, человек (январь 2009г.)	145
Выбыло, человек (январь 2009г.)	229
Занятые, человек (IV квартал 2008г.)	694 481
Наемные работники, в % к общей численности занятых (IV квартал 2008г.)	77,0
Уровень безработицы, % (IV квартал 2008г.)	6,1
Заработная плата, тенге (январь 2009г.)	53 883
Среднедушевые номинальные денежные доходы, тенге (январь 2009г.)	30 567
Величина прожиточного минимума, тенге (февраль 2009г.)	10 981

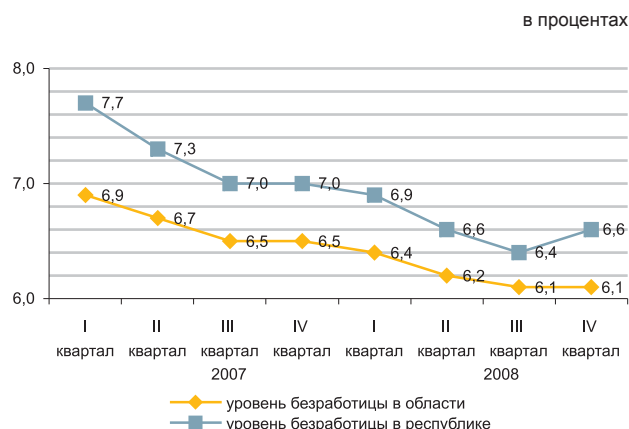

Реальный сектор экономики

	Январь-февраль 2009 в % к январю-февралю 2008	Январь-февраль 2008 в % к январю-февралю 2007
Промышленность	92,8	92,3
Горнодобывающая	84,3	87,3
Обрабатывающая	94,4	92,1
Производство и распределение электроэнергии, газа и воды	102,7	108,8
Сельское хозяйство	106,3	104,0
Строительство	63,9	116,6
Розничная торговля	103,1	106,3
Грузооборот	93,7	103,3
Пассажиروоборот	96,8	101,0
Связь	108,1	125,6



Сельское хозяйство

	Январь-февраль 2009г.	В % к соответствующему периоду предыдущего года
Реализация скота и птицы на убой в живой массе, тыс. тонн	12,7	101,1
Надоено молока коровьего, тыс. тонн	22,2	106,9
Получено яиц куриных, млн. штук	37,0	158,5
Наличие основных зерновых культур – всего, тыс. тонн*:	253,8	...
пшеница	233,9	...
Наличие основных масличных культур – всего, тонн*:	81,7	...
подсолнечник	51,7	...
сафлор	30,0	...

* На 1 марта 2009г.

Индекс цен

	Февраль 2009г. к январю 2009г., %	Февраль 2009г. к декабрю 2008г., %
Индекс потребительских цен	100,4	100,8
Продовольственные товары	100,3	100,5
Непродовольственные товары	101,1	101,0
Платные услуги	99,9	100,9
Индекс цен предприятий-производителей	99,0	92,1
Индекс цен в сельском хозяйстве	100,2	99,8
Индекс цен в строительстве	100,5	100,6
Индекс тарифов на услуги транспорта	100,9	102,2
Индекс тарифов на услуги связи	100,0	96,2

КОСТАНАЙСКАЯ ОБЛАСТЬ

Социальное развитие

Население, человек (на 01.02.2009г.)	889 066
Родившиеся, человек (январь 2009г.)	1 078
Умершие, человек (январь 2009г.)	916
Прибыло, человек (январь 2009г.)	149
Выбыло, человек (январь 2009г.)	283
Занятые, человек (IV квартал 2008г.)	513 718
Наемные работники, в % к общей численности занятых (IV квартал 2008г.)	57,2
Уровень безработицы, % (IV квартал 2008г.)	6,8
Заработная плата, тенге (январь 2009г.)	43 366
Среднедушевые номинальные денежные доходы, тенге (январь 2009г.)	26 590
Величина прожиточного минимума, тенге (февраль 2009г.)	11 304

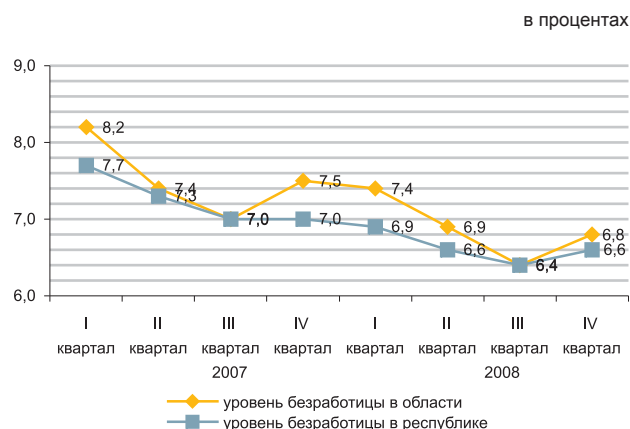

Реальный сектор экономики

	Январь-февраль 2009 в % к январю-февралю 2008	Январь-февраль 2008 в % к январю-февралю 2007
Промышленность	78,3	100,2
Горнодобывающая	64,7	99,4
Обрабатывающая	105,1	101,8
Производство и распределение электроэнергии, газа и воды	92,9	108,6
Сельское хозяйство	107,5	102,8
Строительство	83,9	108,7
Розничная торговля	101,5	106,7
Грузооборот	98,4	102,4
Пассажиروоборот	100,0	101,6
Связь	105,9	119,8



Сельское хозяйство

	Январь-февраль 2009г.	В % к соответствующему периоду предыдущего года
Реализация скота и птицы на убой в живой массе, тыс. тонн	32,0	107,4
Надоено молока коровьего, тыс. тонн	70,3	103,2
Получено яиц куриных, млн. штук	43,7	119,1
Наличие основных зерновых культур – всего, тыс. тонн*:	2711,4	...
пшеница	2511,5	...
ячмень	166,5	...
Наличие основных масличных культур – всего, тыс. тонн*:	7,8	...
рапс	6,6	...

* На 1 марта 2009г.

Индекс цен

	Февраль 2009г. к январю 2009г., %	Февраль 2009г. к декабрю 2008г., %
Индекс потребительских цен	100,5	100,7
Продовольственные товары	100,3	100,2
Непродовольственные товары	101,2	101,1
Платные услуги	100,1	101,1
Индекс цен предприятий-производителей	82,6	84,6
Индекс цен в сельском хозяйстве	100,6	98,8
Индекс цен в строительстве	100,6	101,1
Индекс тарифов на услуги транспорта	100,0	100,2
Индекс тарифов на услуги связи	100,0	100,1

КЫЗЫЛОРДИНСКАЯ ОБЛАСТЬ

Социальное развитие

Население, человек (на 01.02.2009г.)	642 615
Родившиеся, человек (январь 2009г.)	1 700
Умершие, человек (январь 2009г.)	450
Прибыло, человек (январь 2009г.)	33
Выбыло, человек (январь 2009г.)	30
Занятые, человек (IV квартал 2008г.)	282 889
Наемные работники, в % к общей численности занятых (IV квартал 2008г.)	57,7
Уровень безработицы, % (IV квартал 2008г.)	7,0
Заработная плата, тенге (январь 2009г.)	56 106
Среднедушевые номинальные денежные доходы, тенге (январь 2009г.)	25 725
Величина прожиточного минимума, тенге (февраль 2009г.)	12 110

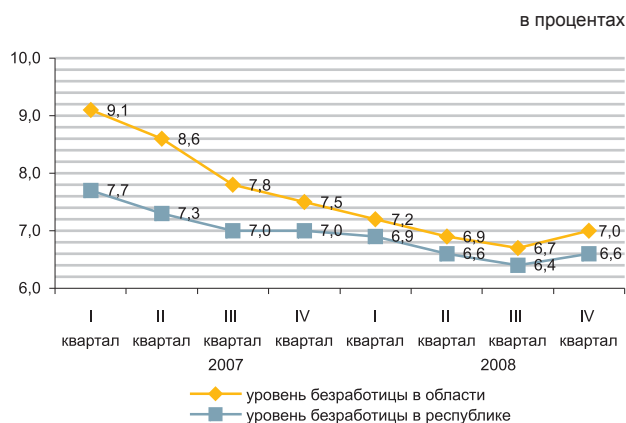

Реальный сектор экономики

	Январь-февраль 2009 в % к январю-февралю 2008	Январь-февраль 2008 в % к январю-февралю 2007
Промышленность	98,4	97,9
Горнодобывающая	98,0	97,0
Обрабатывающая	130,9	114,3
Производство и распределение электроэнергии, газа и воды	102,4	117,3
Сельское хозяйство	101,0	100,0
Строительство	192,7	105,4
Розничная торговля	125,4	128,3
Грузооборот	98,6	103,6
Пассажиروоборот	94,5	103,9
Связь	112,7	136,4

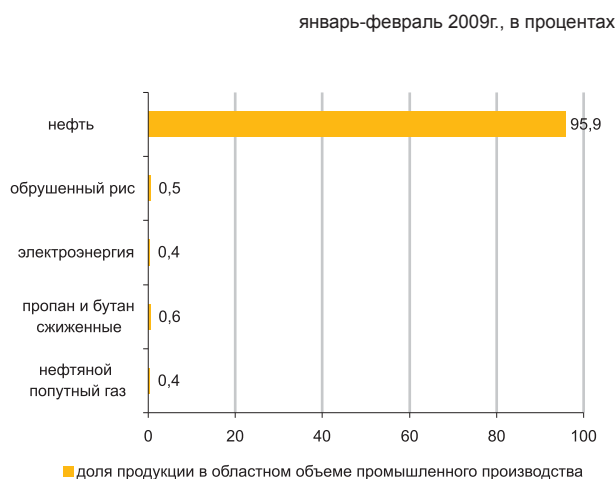

Сельское хозяйство

	Январь-февраль 2009г.	В % к соответствующему периоду предыдущего года
Реализация скота и птицы на убой в живой массе, тыс. тонн	4,6	101,7
Надоеено молока коровьего, тыс. тонн	9,3	107,1
Получено яиц куриных, тыс. штук	1,2	51,1
Наличие основных зерновых культур – всего, тыс. тонн*:		...
рис	54,4	...
Наличие основных масличных культур – всего, тонн*:		...
сафлор	155,6	...
	154,6	...

* На 1 марта 2009г.

Индекс цен

	Февраль 2009г. к январю 2009г., %	Февраль 2009г. к декабрю 2008г., %
Индекс потребительских цен	101,2	101,3
Продовольственные товары	100,5	100,7
Непродовольственные товары	101,7	101,3
Платные услуги	101,9	102,4
Индекс цен предприятий-производителей	125,0	94,2
Индекс цен в сельском хозяйстве	102,1	103,6
Индекс цен в строительстве	100,2	100,4
Индекс тарифов на услуги транспорта	100,0	100,0
Индекс тарифов на услуги связи	100,0	100,0

МАНГИСТАУСКАЯ ОБЛАСТЬ

Социальное развитие

Население, человек (на 01.02.2009г.)	427 015
Родившиеся, человек (январь 2009г.)	1 065
Умершие, человек (январь 2009г.)	216
Прибыло, человек (январь 2009г.)	140
Выбыло, человек (январь 2009г.)	20
Занятые, человек (IV квартал 2008г.)	189 847
Наемные работники, в % к общей численности занятых (IV квартал 2008г.)	93,9
Уровень безработицы, % (IV квартал 2008г.)	6,6
Заработная плата, тенге (январь 2009г.)	91 951
Среднедушевые номинальные денежные доходы, тенге (январь 2009г.)	49 540
Величина прожиточного минимума, тенге (февраль 2009г.)	15 311

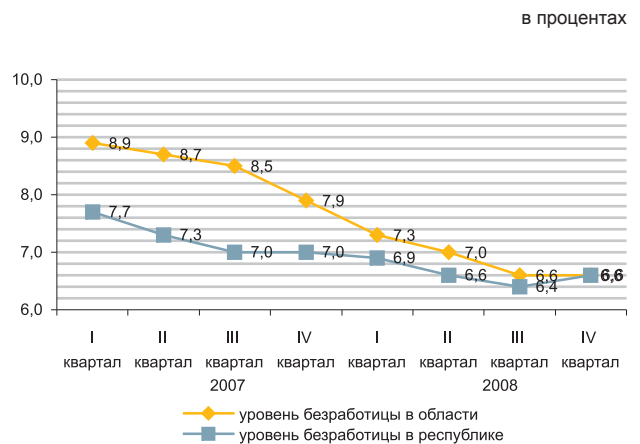

Реальный сектор экономики

	Январь-февраль 2009 в % к январю-февралю 2008	Январь-февраль 2008 в % к январю-февралю 2007
Промышленность	98,6	103,5
Горнодобывающая	98,6	101,4
Обрабатывающая	102,0	102,2
Производство и распределение электроэнергии, газа и воды	92,3	118,5
Сельское хозяйство	104,3	99,3
Строительство	151,3	100,2
Розничная торговля	103,0	83,4
Грузооборот	110,3	103,8
Пассажиروоборот	100,5	99,0
Связь	96,6	118,3

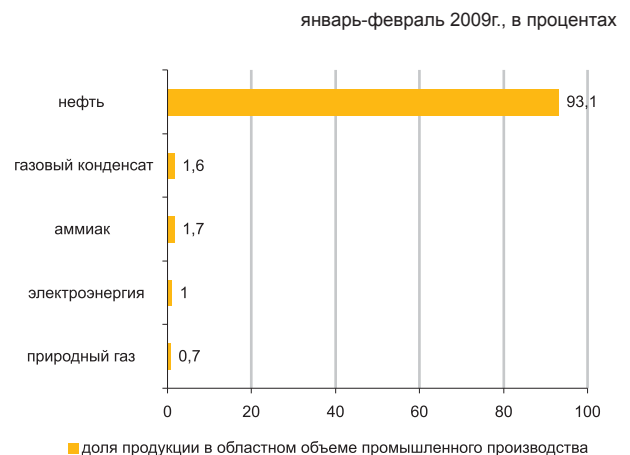

Сельское хозяйство

	Январь-февраль 2009г.	В % к соответствующему периоду предыдущего года
Реализация скота и птицы на убой в живой массе, тонн	1 321,8	99,2
Надоено молока коровьего, тонн	166,6	103,4
Получено яиц куриных, тыс. штук	94,0	95,4

Индекс цен

	Февраль 2009г. к январю 2009г., %	Февраль 2009г. к декабрю 2008г., %
Индекс потребительских цен	100,5	101,1
Продовольственные товары	100,7	101,4
Непродовольственные товары	100,8	100,7
Платные услуги	99,8	100,9
Индекс цен предприятий-производителей	105,4	79,4
Индекс цен в сельском хозяйстве	100,8	99,0
Индекс цен в строительстве	100,6	101,1
Индекс тарифов на услуги транспорта	100,0	102,7
Индекс тарифов на услуги связи	100,0	104,0

ЮЖНО-КАЗАХСТАНСКАЯ ОБЛАСТЬ

Социальное развитие

Население, человек (на 01.02.2009г.)	2 386 891
Родившиеся, человек (январь 2009г.)	7 661
Умершие, человек (январь 2009г.)	1 901
Прибыло, человек (январь 2009г.)	398
Выбыло, человек (январь 2009г.)	63
Занятые, человек (IV квартал 2008г.)	1 048 450
Наемные работники, в % к общей численности занятых (IV квартал 2008г.)	53,7
Уровень безработицы, % (IV квартал 2008г.)	6,6
Заработная плата, тенге (январь 2009г.)	44 176
Среднедушевые номинальные денежные доходы, тенге (январь 2009г.)	21 153
Величина прожиточного минимума, тенге (февраль 2009г.)	10 746

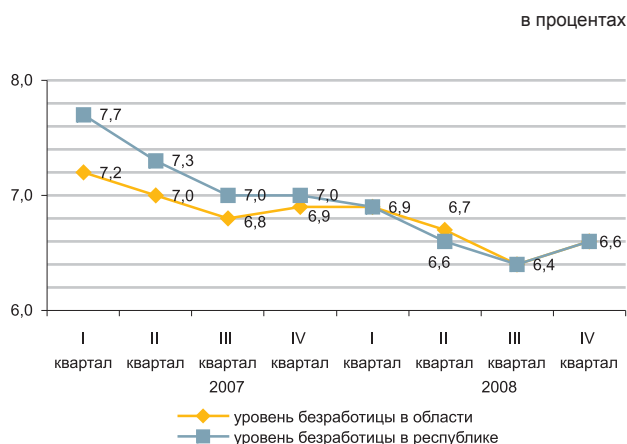

Реальный сектор экономики

	Январь-февраль 2009 в % к январю-февралю 2008	Январь-февраль 2008 в % к январю-февралю 2007
Промышленность	100,0	100,3
Горнодобывающая	132,7	104,8
Обрабатывающая	100,0	97,7
Производство и распределение электроэнергии, газа и воды	90,1	126,8
Сельское хозяйство	103,8	107,0
Строительство	82,9	70,8
Розничная торговля	144,5	81,5
Грузооборот	98,2	100,7
Пассажиروоборот	100,1	102,4
Связь	97,9	128,2



Сельское хозяйство

	Январь-февраль 2009г.	В % к соответствующему периоду предыдущего года
Реализация скота и птицы на убой в живой массе, тыс. тонн	27,9	103,1
Надоемо молока коровьего, тыс. тонн	68,9	105,7
Получено яиц куриных, млн. штук	28,0	92,3
Наличие основных зерновых культур – всего, тыс. тонн*:	66,7	...
пшеница	66,2	...
Наличие основных масличных культур – всего, тыс. тонн*:	36,4	...
подсолнечник	28,7	...
семена хлопка	6,6	...

* На 1 марта 2009г.

Индекс цен

	Февраль 2009г. к январю 2009г., %	Февраль 2009г. к декабрю 2008г., %
Индекс потребительских цен	101,1	101,1
Продовольственные товары	100,9	101,7
Непродовольственные товары	102,6	100,8
Платные услуги	100,0	100,7
Индекс цен предприятий-производителей	98,0	96,6
Индекс цен в сельском хозяйстве	98,9	98,7
Индекс цен в строительстве	100,3	100,4
Индекс тарифов на услуги транспорта	100,0	94,6
Индекс тарифов на услуги связи	100,0	100,0

ПАВЛОДАРСКАЯ ОБЛАСТЬ

Социальное развитие

Население, человек (на 01.02.2009г.)	749 170
Родившиеся, человек (январь 2009г.)	1 140
Умершие, человек (январь 2009г.)	682
Прибыло, человек (январь 2009г.)	127
Выбыло, человек (январь 2009г.)	202
Занятые, человек (IV квартал 2008г.)	402 594
Наемные работники, в % к общей численности занятых (IV квартал 2008г.)	76,1
Уровень безработицы, % (IV квартал 2008г.)	6,4
Заработная плата, тенге (январь 2009г.)	52 081
Среднедушевые номинальные денежные доходы, тенге (январь 2009г.)	29 385
Величина прожиточного минимума, тенге (февраль 2009г.)	10 797

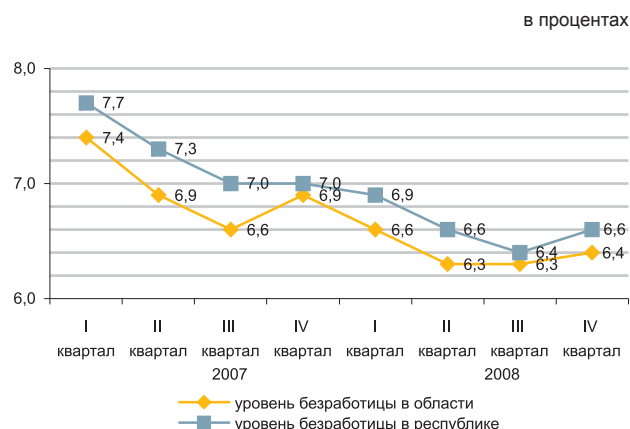

Реальный сектор экономики

	Январь-февраль 2009 в % к январю-февралю 2008	Январь-февраль 2008 в % к январю-февралю 2007
Промышленность	82,4	108,0
Горнодобывающая	79,4	123,7
Обрабатывающая	81,5	103,5
Производство и распределение электроэнергии, газа и воды	86,1	113,9
Сельское хозяйство	102,4	101,1
Строительство	79,4	62,2
Розничная торговля	104,1	121,8
Грузооборот	99,5	107,8
Пассажиروоборот	101,0	104,2
Связь	93,7	121,3

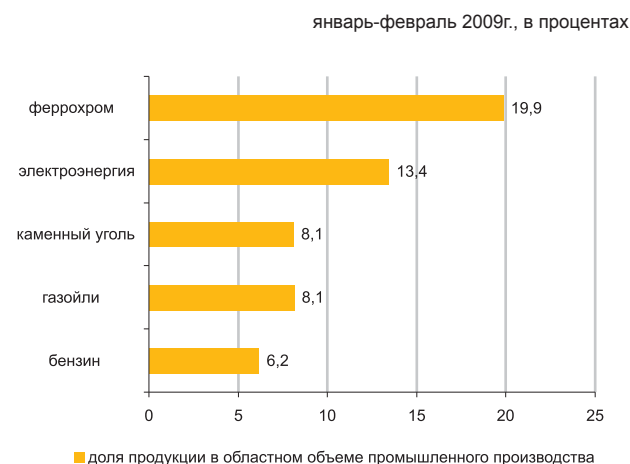

Сельское хозяйство

	Январь-февраль 2009г.	В % к соответствующему периоду предыдущего года
Реализация скота и птицы на убой в живой массе, тыс. тонн	10,3	100,6
Надоено молока коровьего, тыс. тонн	30,4	100,3
Получено яиц куриных, млн. штук	25,5	150,4
Наличие основных зерновых культур – всего, тыс. тонн*:	140,4	...
пшеница	112,8	...
ячмень	18,1	...
Наличие основных масличных культур – всего, тыс. тонн*:	10,5	...
подсолнечник	10,5	...

* На 1 марта 2009г.

Индекс цен

	Февраль 2009г. к январю 2009г., %	Февраль 2009г. к декабрю 2008г., %
Индекс потребительских цен	100,9	101,5
Продовольственные товары	100,8	101,8
Непродовольственные товары	101,7	101,5
Платные услуги	100,4	101,0
Индекс цен предприятий-производителей	91,8	84,7
Индекс цен в сельском хозяйстве	100,1	100,0
Индекс цен в строительстве	100,5	100,7
Индекс тарифов на услуги транспорта	100,3	99,5
Индекс тарифов на услуги связи	100,0	101,2

СЕВЕРО-КАЗАХСТАНСКАЯ ОБЛАСТЬ

Социальное развитие

Население, человек (на 01.02.2009г.)	647 736
Родившиеся, человек (январь 2009г.)	761
Умершие, человек (январь 2009г.)	731
Прибыло, человек (январь 2009г.)	104
Выбыло, человек (январь 2009г.)	424
Занятые, человек (IV квартал 2008г.)	359 189
Наемные работники, в % к общей численности занятых (IV квартал 2008г.)	59,5
Уровень безработицы, % (IV квартал 2008г.)	6,5
Заработная плата, тенге (январь 2009г.)	40 465
Среднедушевые номинальные денежные доходы, тенге (январь 2009г.)	24 644
Величина прожиточного минимума, тенге (февраль 2009г.)	11 393

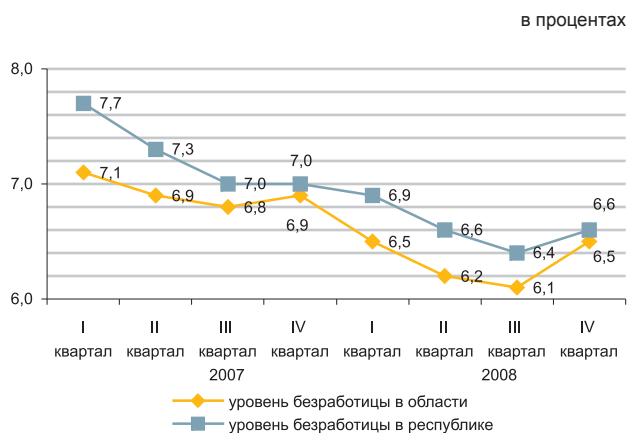

Реальный сектор экономики

	Январь-февраль 2009 в % к январю-февралю 2008	Январь-февраль 2008 в % к январю-февралю 2007
Промышленность	103,1	107,3
Горнодобывающая	285,2	19,6
Обрабатывающая	101,1	107,8
Производство и распределение электроэнергии, газа и воды	104,0	110,0
Сельское хозяйство	104,1	104,3
Строительство	69,0	96,8
Розничная торговля	120,1	82,2
Грузооборот	98,1	112,2
Пассажиروоборот	97,4	111,9
Связь	103,9	115,3

январь-февраль 2009г., в процентах

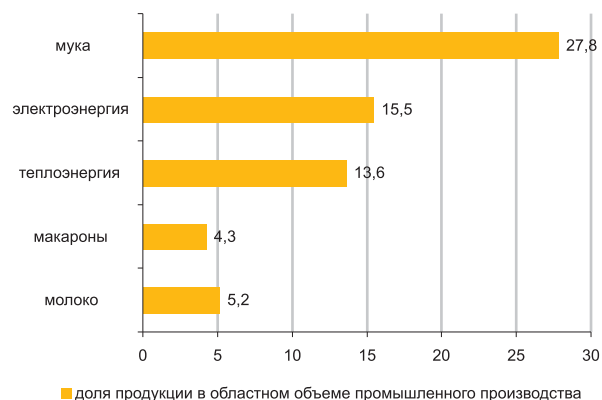

Сельское хозяйство

	Январь-февраль 2009г.	В % к соответствующему периоду предыдущего года
Реализация скота и птицы на убой в живой массе, тыс. тонн	15,7	102,4
Надоеено молока коровьего, тыс. тонн	35,6	101,7
Получено яиц куриных, млн. штук	24,4	121,3
Наличие основных зерновых культур – всего, тыс. тонн*:	2425,0	...
пшеница	2032,6	...
ячмень	361,8	...
Наличие основных масличных культур – всего, тыс. тонн*:	28,8	...
рапс	22,4	...

* На 1 марта 2009г.

Индекс цен

	Февраль 2009г. к январю 2009г., %	Февраль 2009г. к декабрю 2008г., %
Индекс потребительских цен	100,4	100,7
Продовольственные товары	100,4	100,4
Непродовольственные товары	101,1	100,7
Платные услуги	99,8	101,0
Индекс цен предприятий-производителей	98,5	98,5
Индекс цен в сельском хозяйстве	99,5	100,0
Индекс цен в строительстве	100,4	100,7
Индекс тарифов на услуги транспорта	100,0	100,0
Индекс тарифов на услуги связи	100,0	100,1

ВОСТОЧНО-КАЗАХСТАНСКАЯ ОБЛАСТЬ

Социальное развитие

Население, человек (на 01.02.2009г.)	1 419 384
Родившиеся, человек (январь 2009г.)	2 544
Умершие, человек (январь 2009г.)	1 848
Прибыло, человек (январь 2009г.)	499
Выбыло, человек (январь 2009г.)	372
Занятые, человек (IV квартал 2008г.)	715 773
Наемные работники, в % к общей численности занятых (IV квартал 2008г.)	66,1
Уровень безработицы, % (IV квартал 2008г.)	6,5
Заработная плата, тенге (январь 2009г.)	49 870
Среднедушевые номинальные денежные доходы, тенге (январь 2009г.)	28 925
Величина прожиточного минимума, тенге (февраль 2009г.)	11 473

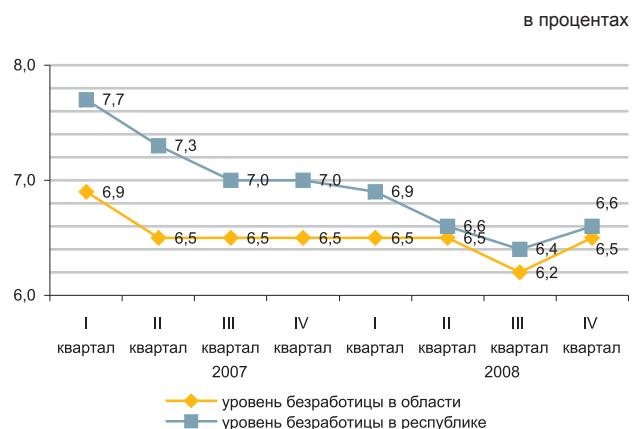

Реальный сектор экономики

	Январь-февраль 2009 в % к январю-февралю 2008	Январь-февраль 2008 в % к январю-февралю 2007
Промышленность	96,6	101,9
Горнодобывающая	110,3	99,0
Обрабатывающая	89,1	104,0
Производство и распределение электроэнергии, газа и воды	93,4	99,0
Сельское хозяйство	101,2	103,2
Строительство	67,4	139,5
Розничная торговля	95,5	101,5
Грузооборот	98,4	106,1
Пассажиروоборот	100,1	104,6
Связь	101,9	119,2

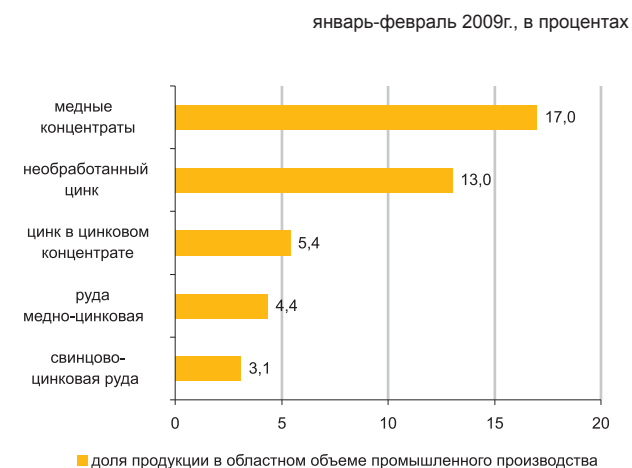

Сельское хозяйство

	Январь-февраль 2009г.	В % к соответствующему периоду предыдущего года
Реализация скота и птицы на убой в живой массе, тыс. тонн	18,5	102,8
Надоено молока коровьего, тыс. тонн	60,0	98,8
Получено яиц куриных, млн. штук	41,3	105,2
Наличие основных зерновых культур – всего, тыс. тонн*:	202,8	...
пшеница	159,1	...
ячмень	28,9	...
Наличие основных масличных культур – всего, тыс. тонн*:	37,5	...
подсолнечник	37,5	...

* На 1 марта 2009г.

Индекс цен

	Февраль 2009г. к январю 2009г., %	Февраль 2009г. к декабрю 2008г., %
Индекс потребительских цен	100,7	101,1
Продовольственные товары	100,2	100,6
Непродовольственные товары	101,5	101,0
Платные услуги	100,5	102,0
Индекс цен предприятий-производителей	108,7	110,1
Индекс цен в сельском хозяйстве	100,3	101,4
Индекс цен в строительстве	100,3	100,6
Индекс тарифов на услуги транспорта	99,2	98,5
Индекс тарифов на услуги связи	99,9	99,3

Г.АСТАНА

Социальное развитие

Население, человек (на 01.02.2009г.)	643 332
Родившиеся, человек (январь 2009г.)	1 239
Умершие, человек (январь 2009г.)	247
Прибыло, человек (январь 2009г.)	63
Выбыло, человек (январь 2009г.)	66
Занятые, человек (IV квартал 2008г.)	331 737
Наемные работники, в % к общей численности занятых (IV квартал 2008г.)	89,4
Уровень безработицы, % (IV квартал 2008г.)	7,0
Заработная плата, тенге (январь 2009г.)	90 856
Среднедушевые номинальные денежные доходы, тенге (январь 2009г.)	63 619
Величина прожиточного минимума, тенге (февраль 2009г.)	14 515

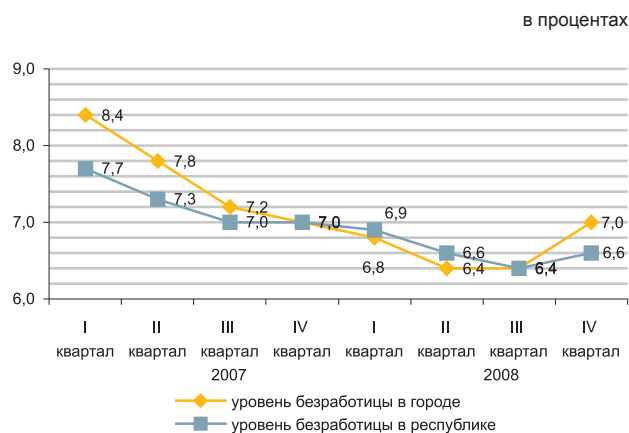

Реальный сектор экономики

	Январь-февраль 2009 в % к январю-февралю 2008	Январь-февраль 2008 в % к январю-февралю 2007
Промышленность	94,7	96,7
Горнодобывающая	-	-
Обрабатывающая	93,9	89,5
Производство и распределение электроэнергии, газа и воды	97,7	118,2
Сельское хозяйство	130,0	96,3
Строительство	75,3	101,3
Розничная торговля	92,3	132,4
Грузооборот	99,3	115,4
Пассажиروоборот	103,4	111,6
Связь	82,2	134,4

январь-февраль 2009г., в процентах

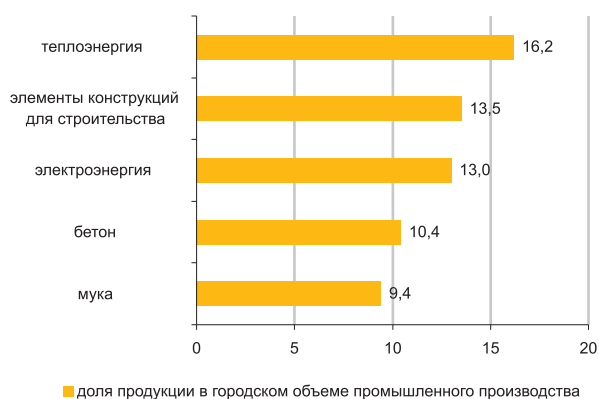

Сельское хозяйство

	Январь-февраль 2009г.	В % к соответствующему периоду предыдущего года
Реализация скота и птицы на убой в живой массе, тонн	83,9	163,2
Надоено молока коровьего, тонн	255,9	100,3
Получено яиц куриных, тыс. штук	24,1	99,2
Наличие основных зерновых культур – всего, тыс. тонн*:	96,0	...
пшеница	90,9	...
ячмень	4,7	...

* На 1 марта 2009г.

Индекс цен

	Февраль 2009г. к январю 2009г., %	Февраль 2009г. к декабрю 2008г., %
Индекс потребительских цен	101,0	101,4
Продовольственные товары	100,6	100,7
Непродовольственные товары	102,6	102,4
Платные услуги	100,0	101,5
Индекс цен предприятий-производителей	101,0	101,4
Индекс цен в сельском хозяйстве	-	-
Индекс цен в строительстве	100,3	100,6
Индекс тарифов на услуги транспорта	100,0	100,3
Индекс тарифов на услуги связи	99,8	100,2

Г. АЛМАТЫ

Социальное развитие

Население, человек (на 01.02.2009г.)	1 367 313
Родившиеся, человек (январь 2009г.)	3 105
Умершие, человек (январь 2009г.)	1 013
Прибыло, человек (январь 2009г.)	230
Выбыло, человек (январь 2009г.)	136
Занятые, человек (IV квартал 2008г.)	656 148
Наемные работники, в % к общей численности занятых (IV квартал 2008г.)	93,0
Уровень безработицы, % (IV квартал 2008г.)	7,8
Заработная плата, тенге (январь 2009г.)	89 546
Среднедушевые номинальные денежные доходы, тенге (январь 2009г.)	56 876
Величина прожиточного минимума, тенге (февраль 2009г.)	15 337

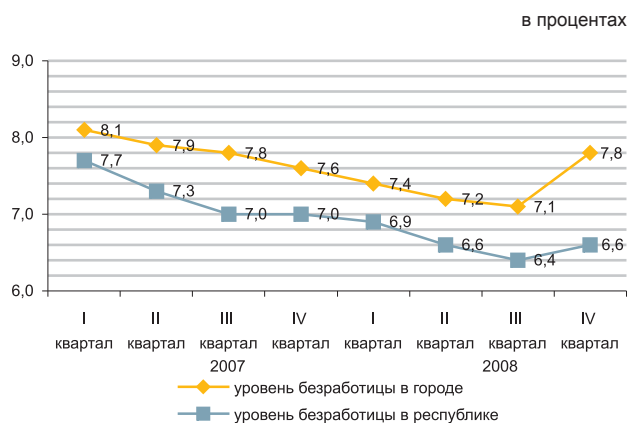

Реальный сектор экономики

	Январь-февраль 2009 в % к январю-февралю 2008	Январь-февраль 2008 в % к январю-февралю 2007
Промышленность	87,3	92,6
Горнодобывающая	-	98,5
Обрабатывающая	87,3	88,1
Производство и распределение электроэнергии, газа и воды	87,7	118,7
Сельское хозяйство	91,0	97,8
Строительство	62,9	111,0
Розничная торговля	90,5	98,6
Грузооборот	98,9	107,5
Пассажиروоборот	100,8	109,0
Связь	103,4	126,6



Сельское хозяйство

	Январь-февраль 2009г.	В % к соответствующему периоду предыдущего года
Реализация скота и птицы на убой в живой массе, тонн	44,8	119,1
Надоено молока коровьего, тонн	488,5	78,7
Получено яиц куриных, тыс. штук	349,1	97,4
Наличие основных зерновых культур – всего, тыс. тонн*	186,0	...
пшеница	183,4	...

* На 1 марта 2009г.

Индекс цен

	Февраль 2009г. к январю 2009г., %	Февраль 2009г. к декабрю 2008г., %
Индекс потребительских цен	101,4	101,9
Продовольственные товары	100,7	100,4
Непродовольственные товары	103,6	103,4
Платные услуги	100,3	102,7
Индекс цен предприятий-производителей	100,0	101,5
Индекс цен в сельском хозяйстве	-	-
Индекс цен в строительстве	99,9	100,2
Индекс тарифов на услуги транспорта	100,7	100,8
Индекс тарифов на услуги связи	100,0	100,1

ҚЫСҚАРТУЛАР

АШМ	Қазақстан Республикасының Ауыл шаруашылығы министрлігі
ӘдМин	Қазақстан Республикасының Әділет министрлігі
БП ҚС АЕК	Қазақстан Республикасы Бас Прокуратурасының Құқықтық статистика және арнайы есеп комитеті
ДСМ	Қазақстан Республикасының Денсаулық сақтау министрлігі
ДСМ РСЭҚ	Қазақстан Республикасы Денсаулық сақтау министрлігінің Республикалық санитарлық-эпидемиологиялық қызметі
ЕДБ	Екінші деңгейдегі банктер
ЕХӘҚМ	Қазақстан Республикасының Еңбек және халықты әлеуметтік қорғау министрлігі
жкм	жолаушы-километр
ҚМ КБК	Қазақстан Республикасы Қаржы министрлігінің Кедендік бақылау комитеті
ҚМ	Қазақстан Республикасының Қаржы министрлігі
ҚМ СК	Қазақстан Республикасы Қаржы министрлігінің Салық комитеті
млн.	миллион
млрд.	миллиард
ОЭР	Отын-энергетикалық ресурстар
СА	Қазақстан Республикасы Статистика агенттігі
ткм	тонна-километр
ҰБ	Қазақстан Республикасының Ұлттық банкі
ІІМ	Қазақстан Республикасының Ішкі істер министрлігі
ШОК	Шағын және орта кәсіпкерлік

СОКРАЩЕНИЯ

АС	Агентство Республики Казахстан по статистике
БВУ	Банки второго уровня
КПСиСУ ГП	Комитет по правовой статистике и специальным учетам Генеральной прокуратуры Республики Казахстан
КТК МФ	Комитет таможенного контроля Министерства финансов Республики Казахстан
МВД	Министерство внутренних дел Республики Казахстан
МЗ	Министерство здравоохранения Республики Казахстан
млн.	миллионов
млрд.	миллиардов
МСП	Малое и среднее предпринимательство
МСХ	Министерство сельского хозяйства Республики Казахстан
МТСЗН	Министерство труда и социальной защиты населения Республики Казахстан
МЮ	Министерство юстиции Республики Казахстан
МФ	Министерство финансов Республики Казахстан
НБ	Национальный банк Республики Казахстан
НК МФ	Налоговый комитет Министерства финансов Республики Казахстан
РСЭС МЗ	Республиканская санитарно-эпидемиологическая служба Министерства здравоохранения Республики Казахстан
ткм	тонно-километр
пкм	пассажиры-километры
ТЭР	Топливо-энергетические ресурсы

КӨРСЕТКІШТЕР ТІЗІМІ

Көрсеткіш	Кезеңділік	Дереккөз
А		
Айырбастау бағамы	ай сайын	ҰБ
Асыл тұқымды шаруашылықтар саны	тоқсан сайын	АШМ
Аң аулау шаруашылығындағы өнім (жұмыстар, қызметтер) көлемі	жыл сайын	СА
Атаулы жалақы индексі	ай сайын	СА
Ауыл шаруашылығы малдары мен құстарының негізгі түрлерінің саны	ай сайын	СА
Ауыл шаруашылығының жалпы өнімі	ай сайын	СА
Б		
Бағалар индексі	ай сайын	СА
Балық аулау және балық өсіру шаруашылығындағы өнім (жұмыстар, қызметтер) көлемі	жыл сайын	СА
Бөлшек сауда тауар айналымы көлемі	ай сайын	СА
Байланыс қызметтерінің көлемі	ай сайын	СА
Бос жұмыс орындарының саны	ай сайын	СА
Д		
Денді дақылдарды жинау	қыркүйек, қазан, қараша	АШМ
Денді дақылдардың жиналған алқаптары	қыркүйек, қазан, қараша	АШМ
Денді дақылдардың шығымдылығы	қыркүйек, қазан, қараша	АШМ
Депозиттер	ай сайын	ҰБ
Е		
Ең төменгі күнкөріс деңгейінің шамасы	ай сайын	СА
Еңбек өнімділігі	тоқсан сайын	СА
Еңбек делдалдығына өтініш жасағандар саны	тоқсан сайын	ЕХӘҚМ
Ж		
Жалақы сақталмаған демалыстарда болған қызметкерлер саны	ай сайын	ЕХӘҚМ
Жалдамалы қызметкерлер саны	ай сайын	СА
Жалпы ішкі өнім	тоқсан сайын	СА
Жасырын жұмыссыздық деңгейі	ай сайын	СА
Жолаушылар тасымалдау көлемі	ай сайын	СА
Жолаушылар айналымы	ай сайын	СА
Жолаушылар тасымалдау	ай сайын	СА
Жүк тасымалдау көлемі	ай сайын	СА
Жүк тасымалдау	ай сайын	СА
Жүк айналымы	ай сайын	СА
Жұмысқа орналасқан азаматтар саны	тоқсан сайын	ЕХӘҚМ
Жұмыссыздық	ай сайын	СА
Жұмыссыздық деңгейі	ай сайын	СА
Жұмыссыз халық	ай сайын	СА
Жұмыспен қамту	ай сайын	СА
Жұмыспен қамту органдарында жұмыссыздар ретінде тіркелгендер саны	тоқсан сайын	ЕХӘҚМ
З		
Зейнетақы және жәрдемақы алушылар саны	тоқсан сайын	ЕХӘҚМ
Зейнетақы (жәрдемақының) орташа мөлшері	тоқсан сайын	ЕХӘҚМ
И		
Импорт	ай сайын	ҚМ КБК
К		
Кәсіптік даярлау немесе қайта даярлау, біліктілік арттыруға бағытталғандар	ай сайын	ЕХӘҚМ
Кәсіпорындардың пайдалылығы	тоқсан сайын	СА
Кредиттер	ай сайын	ҰБ

Көрсеткіш	Кезеңділік	Дереккөз
Қ		
Қоғамдық жұмыстарға қатысқандар	ай сайын	ЕХӘҚМ
Қызметкерлер санының қозғалысы	ай сайын	СА
Қылмыстылық деңгейі	ай сайын	БП ҚС АЕК
Құрылыс жұмыстарының (қызметтер) көлемі	ай сайын	СА
М		
Мал шаруашылығы өнімдерінің негізгі түрлерін өндіру	ай сайын	СА
Мал мен құстың өнімділігі	ай сайын	СА
Мемлекеттік бюджет табыстары	ай сайын	ҚМ
Мемлекеттік бюджет шығыстары	ай сайын	ҚМ
Монетарлық агрегаттар	ай сайын	ҰБ
Н		
Нақты ақшалай табыс	ай сайын	СА
Нақты жалақы индексі	ай сайын	СА
Негізгі капиталға инвестициялар	ай сайын	СА
Негізгі дәнді дақылдардың бары	ай сайын	СА
Негізгі майлы дақылдардың бары	ай сайын	СА
О		
Орман шаруашылығындағы өнім (жұмыстар, қызметтер) көлемі	жыл сайын	СА
Орташа жан басына атаулы ақшалай табыс	ай сайын	СА
Орташа айлық атаулы жалақы	ай сайын	СА
Орташа айлық жалақы	ай сайын	СА
Ө		
Өндірістің толық тоқтауы	ай сайын	ЕХӘҚМ
Өндірістің тоқтап тұруына байланысты уақытша жұмыспен қамтылмаған қызметкерлер саны	ай сайын	ЕХӘҚМ
Өнеркәсіп өнімін заттай көрінісінде өндіру	ай сайын	СА
Өнеркәсіп өнімінің (тауарлар, қызметтер) көлемі	ай сайын	СА
Өнеркәсіп өндірісінің нақты көлем индексі	ай сайын	СА
С	ай сайын	ДСМ РСЭҚ
Сырқаттанулардың тіркелген оқиғаларының саны		
Т	ай сайын	СА
Тіркелген жұмыссыздық деңгейі	ай сайын	ҰБ
Төлем балансы	тоқсан сайын	ЕХӘҚМ
Толық емес жұмыс күнінің режимінде жұмыспен қамтылған қызметкерлер саны	ай сайын	ЕХӘҚМ
Толық емес жұмыс күнінің режиміне ауысу	ай сайын	ЕХӘҚМ
Толық емес жұмыс күнінің режимінде ішінара жұмыс істегендер	ай сайын	БП ҚС АЕК
Тіркелген қылмыстар саны	ай сайын	СА
Тұрғын үй құрылысының көлемі	ай сайын	СА
Тұтыну бағалары		
Х	ай сайын	ӘдМин, ДСМ
Халықтың табиғи қозғалысы	ай сайын	СА
Халық саны	ай сайын	ӘдМин, ИМ
Халықтың көші-қоны		
Ш	ай сайын	СА
ШОК субъектілерінің өнім (тауарлар, қызметтер) шығару индексі		
Э	тоқсан сайын	СА
Экономикалық белсенді халық	тоқсан сайын	СА
Экономикалық енжар халық	ай сайын	ҚМ КБК

СПИСОК ПОКАЗАТЕЛЕЙ

Показатель	Периодичность	Источник
Б		
Безработица	ежемесячно	АС
В		
Валовая продукция сельского хозяйства	ежемесячно	АС
Валовой внутренний продукт	ежеквартально	АС
Величина прожиточного минимума	ежемесячно	АС
Г		
Грузооборот	ежемесячно	АС
Д		
Доходы государственного бюджета	ежемесячно	МФ
Депозиты	ежемесячно	НБ
Е		
Естественное движение населения	ежемесячно	МЮ, МЗ
З		
Занятость	ежемесячно	АС
И		
Импорт	ежемесячно	КТК МФ
Инвестиции в основной капитал	ежемесячно	АС
Индекс выпуска продукции (товаров, услуг) субъектами МСП	ежемесячно	АС
Индекс физического объема промышленного производства	ежемесячно	АС
Индексы цен	ежемесячно	АС
К		
Кредиты	ежемесячно	НБ
Количество племенных хозяйств	ежеквартально	МСХ
М		
Миграция населения	ежемесячно	МЮ, МВД
Монетарные агрегаты	ежемесячно	НБ
Н		
Наличие основных зерновых культур	ежемесячно	АС
Наличие основных масличных культур	ежемесячно	АС
О		
Обменный курс	ежемесячно	НБ
Объем жилищного строительства	ежемесячно	АС
Объем промышленной продукции (товаров, услуг)		
Объем продукции (работ, услуг) в лесном хозяйстве	ежегодно	АС
Объем продукции (работ, услуг) в рыболовстве, рыбоводстве	ежегодно	АС
Объем продукции (работ, услуг) в охотничьем хозяйстве	ежегодно	АС
Объем розничного товарооборота	ежемесячно	АС
Объем строительных работ (услуг)	ежемесячно	АС
Объем услуг связи	ежемесячно	АС
П		
Пассажирооборот	ежемесячно	АС
Платежный баланс	ежеквартально	НБ
Потребительские цены	ежемесячно	АС
Производительность труда	ежеквартально	АС
Производство основных видов продукции животноводства	ежемесячно	АС
Производство промышленной продукции в натуральном выражении	ежемесячно	АС
Продуктивность скота и птицы	ежемесячно	АС
Перевозка грузов	ежемесячно	АС
Перевозка пассажиров	ежемесячно	АС
Р		
Расходы государственного бюджета	ежемесячно	МФ
Реальный денежный доход	ежемесячно	АС
Рентабельность предприятий	ежеквартально	АС

Показатель	Периодичность	Источник
С		
Сбор урожая зерновых культур	сентябрь, октябрь, ноябрь	МСХ
Среднедушевой номинальный денежный доход	месяц	АС
Среднемесячная заработная плата	ежемесячно	АС
Средний размер пенсий (пособий).....	ежеквартально	МТСЗН
У		
Убранные площади под зерновыми культурами	сентябрь, октябрь, ноябрь	МСХ
Уровень преступности	ежемесячно	КПСиСУ ГП
Урожайность зерновых культур	сентябрь, октябрь, ноябрь	МСХ
Ч		
Численность населения	ежемесячно	АС
Число зарегистрированных случаев заболеваний	ежемесячно	РСЭС МЗ
Число зарегистрированных преступлений	ежемесячно	КПСиСУ ГП
Численность основных видов сельскохозяйственных животных и птицы	ежемесячно	АС
Численность получателей пенсий и пособий	ежеквартально	МТСЗН
Э		
Экспорт	ежемесячно	КТК МФ

Қазақстан Республикасының әлеуметтік-экономикалық дамуы

Бөлімдер мазмұнына
жауапты адамдар

Бөлім атауы	Жауапты адамның аты-жөні, лауазымы	Телефоны
Әлеуметтік-экономикалық дамудың қысқаша қорытындылары Өңірлердің әлеуметтік-экономикалық дамуы	Әбутәліпова Дана Тілеуқызы <i>Стратегиялық жоспарлау және деректерді тарату департаментінің директоры</i>	8(7172) 74-90-58
Қысқа мерзімді экономикалық индикатор Жалпы ішкі өнім Еңбек өнімділігінің индекстері Іскерлік және тұтынушылық белсенділік Қаржы жүйесі	Тайжанов Қажығали Әбдиярұлы <i>Ұлттық шоттар және зерттеулер департаментінің директоры</i>	8(7172) 74-90-59
Күнкөрістің ең төменгі деңгейінің шамасы Бағалар	Кривко Нина Ивановна <i>Баға статистикасы департаментінің директоры</i>	8(7172) 74-90-57
Негізгі капиталға салынған инвестициялар Өнеркәсіп өндірісі Ауыл шаруашылығы Құрылыс Тұрғын үй құрылысы Шағын және орта кәсіпкерлік мониторингі	Епбаева Айгүл Тоқтарханқызы <i>Өндіріс статистикасы департаментінің директоры</i>	8(7172) 74-90-56
Отын-энергетикалық ресурстар (ОЭР) Сауда Көлік Байланыс	Якупова Зифа Рафиковна <i>Қызмет көрсету статистикасы департаментінің директоры</i>	8(7172) 74-93-18
Әлеуметтік-демографиялық көрсеткіштер Еңбек рыногы және еңбекақы төлеу	Қасенова Әсия Қаналбайқызы <i>Демографиялық және әлеуметтік статистика департаментінің директоры</i>	8(7172) 74-90-61
Бизнес тіркелімі	Қосбергенов Сәкен Кәдіржанұлы <i>Тіркелімдер және сыныптауыштар департаментінің директоры</i>	8(7172) 74-92-76

**Социально-экономическое развитие
Республики Казахстан**

**Ответственные лица
за содержание разделов**

Наименование раздела	Ф.И.О., должность ответственного	Телефон
Краткие итоги социально-экономического развития Социально-экономическое развитие регионов	Абуталипова Дана Тлеуовна <i>Директор Департамента стратегического планирования и распространения данных</i>	8(7172) 74-90-58
Краткосрочный экономический индикатор Валовой внутренний продукт Индексы производительности труда Деловая и потребительская активность Государственные финансы Денежно-кредитная статистика Кредиты и депозиты денежно-кредитной системы	Тайжанов Кажигали Абдиярович <i>Директор Департамента национальных счетов и исследований</i>	8(7172) 74-90-59
Величина прожиточного минимума Цены	Кривко Нина Ивановна <i>Директор Департамента статистики цен</i>	8(7172) 74-90-57
Инвестиции в основной капитал Мониторинг малого и среднего предпринимательства Промышленное производство Сельское хозяйство Строительство Жилищное строительство	Епбаева Айгуль Токтархановна <i>Директор Департамента статистики производства</i>	8(7172) 74-90-56
Топливо-энергетические ресурсы (ТЭР) Торговля Транспорт Связь	Якупова Зифа Рафиковна <i>Директор Департамента статистики услуг</i>	8(7172) 74-93-18
Социально-демографические показатели Доходы населения Рынок труда и оплата труда	Касенова Асия Каналбаевна <i>Директор Департамента демографической и социальной статистики</i>	8(7172) 74-90-61
Бизнес регистр	Косбергенов Сакен Кадыржанович <i>Директор Департамента регистров и классификаций</i>	8(7172) 74-92-76

