

ҚАЗАҚСТАН РЕСПУБЛИКАСЫ СТАТИСТИКА АГЕНТТІГІ

«Қазақстан Республикасының Азаматтық кодексіне (ерекше бөлігі)» сәйкес бұл материал көбейтуге (көшіруге) жатпайды, статистикалық ақпараттарды өз жарияланымдарында (басылымдарында) пайдаланған жағдайда Қазақстан Республикасы Статистика агенттігіне сілтеме жасау міндетті.

В соответствии с «Гражданским кодексом Республики Казахстан (особенная часть)» данный материал не подлежит размножению (копированию), при использовании статистической информации в своих публикациях (изданиях) обязательна ссылка на Агентство Республики Казахстан по статистике.

ҚАЗАҚСТАН РЕСПУБЛИКАСЫНЫҢ ӘЛЕУМЕТТІК-ЭКОНОМИКАЛЫҚ ДАМУЫ

СОЦИАЛЬНО-ЭКОНОМИЧЕСКОЕ РАЗВИТИЕ РЕСПУБЛИКИ КАЗАХСТАН

2009 жылғы қаңтар
январь 2009 года

Астана 2009

**ҚАЗАҚСТАН РЕСПУБЛИКАСЫНЫҢ
ӘЛЕУМЕТТІК-ЭКОНОМИКАЛЫҚ ДАМУЫ****Ай сайынғы ақпараттық-талдамалы
журнал**

1991 жылдан бастап шығады

Құрылтайшы: Қазақстан Республикасы
Статистика агенттігі**Бас редактор – А. Мешімбаева**

«Қазақстан Республикасының әлеуметтік-экономикалық дамуы» баяндамасы ай сайынғы негізде үш томда құрастырылады: талдамалы баяндама, біраз жылдар деректерімен электрондық тасымалдаушыда (CD-диск) кестелік материал, шағын жинақ.

Баяндама есепті айда Қазақстан Республикасы әлеуметтік-экономикалық дамуының барлық негізгі көрсеткіштерін қамтиды.

Ай сайынғы негізде мемлекеттік және орыс тілдерінде жарияланады. Мемлекеттік басқару қызметкерлері, ғылыми орталар және мүдделі тұлғаларға арналған. Баяндаманың толық мәтінін Қазақстан Республикасы Статистика агенттігінің www.stat.kz веб-порталынан алуға болады.

Мекен-жайы: Қазақстан Республикасы, 010000 Астана қаласы, Сол жағалау, Министрліктер Үйі, Орынбор көшесі 8, 2 үй
Қазақстан Республикасы Статистика агенттігі
Телефон: 8 (7172) 74-92-95
Факс: 8 (7172) 74-95-46
Электрондық мекен-жай: stat@mail.online.kz
Веб-сайт: <http://www.stat.kz>

Шартты белгілер:

- – құбылыс жоқ
0,0 – болмашы шама
... – деректер жоқ

Таралымы: 300 дана
Көлемі = 14,58 ЕБТ

Журнал Қазақстан Республикасының Мәдениет, ақпарат және қоғамдық келісім министрлігінде 2002 жылғы 14 тамызда тіркелген №3156-Ж

**СОЦИАЛЬНО-ЭКОНОМИЧЕСКОЕ РАЗВИТИЕ
РЕСПУБЛИКИ КАЗАХСТАН****Ежемесячный информационно-аналитический
журнал**

Издается с 1991 года

Учредитель: Агентство Республики Казахстан по
статистике**Главный редактор – А. Мешимбаева**

Доклад **«Социально-экономическое развитие Республики Казахстан»** формируется на ежесемесной основе в трех томах: аналитический доклад, табличный материал с данными за ряд лет на электронном носителе (CD-диск), карманный сборник.

Доклад включает все основные показатели социально-экономического развития Республики Казахстан за отчетный месяц.

Публикуется на государственном и русском языках на ежесемесной основе. Предназначен для работников государственного управления, научных кругов и заинтересованных лиц. Полный текст доклада доступен на веб-портале Агентства Республики Казахстан по статистике www.stat.kz.

Адрес: Республика Казахстан, 010000 г. Астана, Левый берег, Дом Министерств, улица Орынбор 8, д. 2
Агентство Республики Казахстан по статистике
Телефон: 8 (7172) 74-92-95
Факс: 8 (7172) 74-95-46
Электронный адрес: stat@mail.online.kz
Веб-сайт: <http://www.stat.kz>

Условные обозначения:

- – явление отсутствует
0,0 – незначительная величина
... – данные отсутствуют

Тираж: 300 экз.
Объем = 14,58 УПЛ

Журнал зарегистрирован в Министерстве культуры, информации и общественного согласия Республики Казахстан 14 августа 2002г. №3156-Ж

МАЗМҰНЫ

1. НЕГІЗГІ КӨРСЕТКІШТЕР	5
1.1 Әлеуметтік-экономикалық дамудың қысқаша қорытындылары	5
2. ӘЛЕУМЕТТІК-ДЕМОГРАФИЯЛЫҚ КӨРСЕТКІШТЕР	8
2.1 Халық саны	8
2.2 Халық көші-қоны	9
2.3 Халықтың ауру-сырқаулығы	10
2.4 Халықты зейнетақымен қамтамасыз ету және әлеуметтік қорғау	11
2.5 Қылмыстылық	12
3. ТҰРМЫС ДЕҢГЕЙІ	13
3.1 Халықтың табыстары	13
3.2 Күнкөрістің ең төменгі деңгейінің шамасы	14
4. ЕҢБЕК РЫНОГЫ ЖӘНЕ ЕҢБЕКАҚЫ ТӨЛЕУ	15
4.1 Жалданып жұмыспен қамтылу	15
4.2 Жұмыссыздық және жұмыспен қамту	16
4.3 Еңбекақы төлеу	17
5. БАҒАЛАР	18
5.1 Тұтыну бағаларының индексі	18
5.2 Өндіруші кәсіпорындар бағасының индексі	19
5.3 Ауыл шаруашылығындағы баға индексі	20
5.4 Құрылыстағы баға индексі	21
5.5 Тұрғын үй рыногындағы баға	22
5.6 Көтерме сауда бағаларының индексі	23
5.7 Байланыс және көлік қызметтері тарифтерінің индексі	24
5.8 Сыртқы сауда бағасының индексі	25
6. ҰЛТТЫҚ ЭКОНОМИКА	26
6.1 Қысқа мерзімді экономикалық индикатор	26
6.2 Жалпы ішкі өнім	27
6.3 Еңбек өнімділігінің индекстері	28
6.4 Негізгі капиталға салынған инвестициялар	29
6.5 Отын-энергетикалық ресурстар (ОЭР)	30
7. САУДА	31
7.1 Бөлшек сауда	31
7.2 Ресурстар балансы және жекелеген тауарларды пайдалану	32
7.3 Сыртқы сауда тауар айналымы	33
8. ЭКОНОМИКАНЫҢ НАҚТЫ СЕКТОРЫ	34
8.1 Өнеркәсіп өндірісі	34
8.2 Ауыл шаруашылығы	35
8.3 Құрылыс	36
8.4 Тұрғын үй құрылысы	37
8.5 Көлік	38
8.6 Байланыс	40
8.7 Шағын және орта кәсіпкерлік мониторингі	41
8.8 Іскерлік және тұтынушылық белсенділік	43
9. ҚАРЖЫ ЖҮЙЕСІ	44
9.1 Мемлекеттік қаржы	44
9.2 Ақша-кредит статистикасы	45
9.3 Ақша-кредит жүйесінің кредиттері мен депозиттері	46
10. ӨНІРЛЕРДІҢ ӘЛЕУМЕТТІК-ЭКОНОМИКАЛЫҚ ДАМУЫ	47

СОДЕРЖАНИЕ

1. ОСНОВНЫЕ ПОКАЗАТЕЛИ	63
1.1 Краткие итоги социально-экономического развития	63
2. СОЦИАЛЬНО-ДЕМОГРАФИЧЕСКИЕ ПОКАЗАТЕЛИ	66
2.1 Численность населения	66
2.2 Миграция населения	67
2.3 Заболеваемость населения	68
2.4 Пенсионное обеспечение и социальная защита населения	69
2.5 Преступность	70
3. УРОВЕНЬ ЖИЗНИ	71
3.1 Доходы населения	71
3.2 Величина прожиточного минимума	72
4. РЫНОК ТРУДА И ОПЛАТА ТРУДА	73
4.1 Занятость по найму	73
4.2 Безработица и обеспечение занятости	74
4.3 Оплата труда	75
5. ЦЕНЫ	76
5.1 Индекс потребительских цен	76
5.2 Индекс цен предприятий-производителей	77
5.3 Индекс цен в сельском хозяйстве	78
5.4 Индекс цен в строительстве	79
5.5 Цены на рынке жилья	80
5.6 Индекс цен оптовых продаж	81
5.7 Индексы тарифов на услуги транспорта и связи	82
5.8 Индексы цен внешней торговли	83
6. НАЦИОНАЛЬНАЯ ЭКОНОМИКА	84
6.1 Краткосрочный экономический индикатор	84
6.2 Валовой внутренний продукт	85
6.3 Индексы производительности труда	86
6.4 Инвестиции в основной капитал	87
6.5 Топливо-энергетические ресурсы (ТЭР)	88
7. ТОРГОВЛЯ	89
7.1 Розничная торговля	89
7.2 Баланс ресурсов и использования отдельных товаров	90
7.3 Внешнеторговый оборот	91
8. РЕАЛЬНЫЙ СЕКТОР ЭКОНОМИКИ	92
8.1 Промышленное производство	92
8.2 Сельское хозяйство	93
8.3 Строительство	94
8.4 Жилищное строительство	95
8.5 Транспорт	96
8.6 Связь	98
8.7 Мониторинг малого и среднего предпринимательства	99
8.8 Деловая и потребительская активность	101
9. ФИНАНСОВАЯ СИСТЕМА	102
9.1 Государственные финансы	102
9.2 Денежно-кредитная статистика	103
9.3 Кредиты и депозиты денежно-кредитной системы	104
10. СОЦИАЛЬНО-ЭКОНОМИЧЕСКОЕ РАЗВИТИЕ РЕГИОНОВ	105
ҚЫСҚАРТУЛАР	121
СОКРАЩЕНИЯ	121
КӨРСЕТКІШТЕР ТІЗІМІ	122
СПИСОК ПОКАЗАТЕЛЕЙ	124

1. НЕГІЗГІ КӨРСЕТКІШТЕР

1.1 ӘЛЕУМЕТТІК-ЭКОНОМИКАЛЫҚ ДАМУДЫҢ ҚЫСҚАША ҚОРЫТЫНДЫЛАРЫ

ҚЫСҚА МЕРЗІМДІ ЭКОНОМИКАЛЫҚ ИНДИКАТОР

Қысқа мерзімді экономикалық индикатор 2009ж. қаңтарда 2008ж. қаңтарға қарағанда 97,1% құрды. Қысқа мерзімді экономикалық индикаторды есептеу жеделділікті қамтамасыз ету мақсатында жүзеге асырылады және ЖІӨ-ң 67-68%-н құрайтын ауыл шаруашылығы, өнеркәсіп, құрылыс, сауда, көлік және байланыс сияқты негізгі салалар бойынша шығарылым индекстерінің өзгеруіне негізделеді.

ТҰРМЫС ДЕҢГЕЙІ

2008 жылғы желтоқсанда халықтың **орташа жан басына атаулы ақшалай табыстары** бағалау бойынша 34374 теңгені құрды. Өсім 2007 жылғы желтоқсанмен салыстырғанда атаулы ақшалай табыстар бойынша 11,8% құрды, нақты ақшалай табыстар бойынша - 2,1%.

ЕҢБЕК РЫНОГЫ ЖӘНЕ ЕҢБЕКАҚЫ ТӨЛЕУ

2009ж. қаңтарда **жұмыссыздар саны**, бағалау бойынша 584,7 мың адамды құрды. Жұмыссыздық деңгейі экономикалық белсенді халық санына 6,9% құрды. Жұмыспен қамту органдарында жұмыссыздар ретінде тіркелгендер саны 2009ж. қаңтар соңына 57,1 мың адамды құрды немесе экономикалық белсенді халық санына 0,7%. Жасырын жұмыссыздық деңгейі, бағалау бойынша экономикалық белсенді халық санының 1,7%-н құрды.

2008 жылғы желтоқсанда қызметкерлерге есептелген **орташа айлық атаулы жалақы** 72897 теңгені құрды. 2007 жылғы желтоқсанға қарағанда өсім 8,9% болды. Осы кезеңде нақты жалақы 0,6% төмендеді.

БАҒА

Тұтыну бағаларының индексі 2009ж. қаңтарда 2008ж. желтоқсанмен салыстырғанда 100,3% құрды. Азық-түлік тауарларына бағалар 0,2%, ақылы қызметтерге – 1,2% артты, ал азық-түлік емес тауарларына 0,4% төмендеді. Өнеркәсіп өнімін өндіруші кәсіпорындар бағалары 2009ж. қаңтарда 2008ж. желтоқсанмен салыстырғанда 13% төмендеді.

ҰЛТТЫҚ ЭКОНОМИКА

2008 жылғы қаңтар-желтоқсанда жедел деректер бойынша **жалпы ішкі өнім көлемі** ағымдағы бағаларда 15907,0 млрд. теңгені құрды. 2007 жылғы сәйкес кезеңмен салыстырғанда нақты ЖІӨ-нің өсуі 3,2% құрды. ЖІӨ құрылымында тауар өндіру үлесі ЖІӨ-нен 45,0% құрды, қызмет көрсету – 52,5%.

2009 жылғы қаңтарда **негізгі капиталға салынған инвестициялар көлемі** 162,9 млрд. теңгені құрды, бұл өткен жылғы сәйкес кезеңге қарағанда 13,9% аз.

САУДА

Есепті кезеңде **бөлшек сауда тауар айналымы** (қоғамдық тамақтандыру айналымынсыз) 168,6 млрд. теңгені құрып, 2008 жылғы қаңтармен салыстырғанда 0,1% азайды.

2008ж. қаңтар-желтоқсанда **сыртқы сауда айналымы** (ұйымдаспаған сауда есебінсіз) 109,0 млрд. АҚШ долл. құрып, 2007ж. қаңтар-желтоқсанмен салыстырғанда 35,5% артты. Экспорт 71,1 млрд. АҚШ долл. құрды (49,1% өсті), импорт – 37,8 млрд. АҚШ долл. (15,7% өсті).

ЭКОНОМИКАНЫҢ НАҚТЫ СЕКТОРЫ

2009ж. қаңтарда **өнеркәсіп өндірісінің көлемі** ағымдағы бағаларда 489,2 млрд. теңгені құрды, бұл 2008ж. қаңтарға қарағанда 1,8% кем. Өңдеу өнеркәсібінде (87,6%) және электр энергиясын, газ бен суды өндіру және бөлуде (92,2%) төмендеу байқалады. Кен өндіру өнеркәсібінде өсім 4,3% құрды.

2009 жылғы қаңтарда **ауыл шаруашылығы жалпы өнімінің көлемі** ағымдағы бағаларда 42,6 млрд. теңгені құрып, 2008 жылғы қаңтармен салыстырғанда 4,4% артты.

2009 жылғы қаңтарда **жүк айналымының көлемі** 25,4 млрд. ткм (коммерциялық жүк тасымалдаумен айналысатын көліктік емес ұйымдар мен кәсіпкерлердің жүк айналымы көлемінің бағалауы есебімен) құрып, 2008 жылғы тиісті кезеңмен салыстырғанда 11,0% төмендеді.

2009 жылғы 1 ақпанға тіркелген заңды тұлғалар саны 284768 бірлікті құрды, оның ішінде 269513 бірлік 50 адамнан аз қызметкерлері бар. Жұмыс істеп тұрған заңды тұлғалар саны 179766 құрды, оның ішінде шағын кәсіпорындар - 165526. Республикадағы шағын бизнес субъектілерінің саны 203942 бірлікті құрды.

ҚАРЖЫ ЖҮЙЕСІ

2009 жылғы 1 қаңтарға **мемлекеттік бюджет табыстары** 4034,4 млрд. теңгені, шығындар – 3394,1 млрд. теңгені құрды. 2008 жылғы тиісті кезеңмен салыстырғанда табыс 39,7%, шығын 26,7%-ға артты.

2008 жылғы III тоқсанда **кәсіпорындар мен ұйымдардың қаржы нәтижесі** табыс ретінде 1536,7 млрд. теңге сомасында қалыптасты, бұл 2007 жылғы сәйкес кезеңдегі деңгейден 63,5% жоғары. Пайдалылық деңгейі 43,5% құрды. Есеп берген кәсіпорындардың жалпы санынан залалды кәсіпорындар үлесі - 36,0%. Екінші деңгейдегі банктердің экономика саласына салған **кредиттік салымдары** 2008 жылғы желтоқсанның соңына 7454,1 млрд. теңгені құрды. Ұзақ мерзімді кредиттердің үлесті салмағы 80,0% құрды, шетел валютасындағы кредиттер – 44,1%. Банк жүйесіндегі депозиттер көлемі 5408,6 млрд. теңгені құрды, бұл 2007 жылғы тиісті кезеңге қарағанда 39,6% артық. Халық депозиттері 2,8% артып, 1472,9 млрд. теңгені құрды.

Негізгі әлеуметтік-экономикалық көрсеткіштер мониторингі

2008 жылғы желтоқсан

	2008ж. қаңтар- желтоқсан	2008ж. желтоқ- сан	2008ж. қаң- тар-желтоқ- сан 2007ж. қаңтар-жел- тоқсанға, %	2008ж. желтоқсан 2007ж. желтоқсан- ға, %	2008ж. желтоқсан 2008ж. қарашаға, %
Әлеуметтік-демографиялық көрсеткіштер					
Кезең соңына халық саны, мың адам	15 778,2	...	101,3
Халықтың табиғи өсімі (азаяу), мың адам	204,2	13,1	129,4	140,8	75,4
Көші-қондық өсім (азаяу), мың адам	2,4	-1,1	22,2	225,8	80,0
Тыныс алу мүшелері туберкулезімен ауыру тіркелген оқиғалар саны, адам	17 029	1 085	89,3	100,5	74,6
ВИЧ-инфекциясын тасымалдаушылар саны, адам	2 318	173	100,0	135,1	102,3
Тіркелген қылмыстар саны, мың оқиға	127 478	10 170	99,5	93,9	100,6
Қылмыстылық деңгейі, %	81	...	97,6
Тұрмыс деңгейі					
Орташа жан басына атаулы ақшалай табыс (бағалау), теңге	365 963	34 374	120,9	111,8	112,3
Нақты ақшалай табыс (бағалау), теңге	103,3	102,1	112,1
Ең төменгі күнкөріс деңгейінің шамасы, теңге	...	12 179	...	113,1	99,8
Еңбек рыногы және еңбекақы төлеу					
Жұмыссыздар саны, мың адам (бағалау)	...	562,4	...	95,4	100,4
Тіркелген жұмыссыздар саны, мың адам	...	48,4	...	88,5	85,3
Жұмыссыздық деңгейі, % (бағалау)	6,6	6,7
Тіркелген жұмыссыздар үлесі, %	0,6	0,6
Жасырын жұмыссыздық деңгейі, % (бағалау)
Бір қызметкердің орташа айлық атаулы жалақысы, теңге	60 734	72 897	114,1	108,9	122,4
Нақты жалақы индексі, %	97,5	99,4	122,1
Баға					
Тұтыну бағаларының индексі, %	117,0	109,5	100,2
Өнеркәсіп өнімін өндірушілердің бағалары индексі, %	136,8	81,4	84,5
Ауыл шаруашылығының бағалары индексі, %	139,4	119,3	99,8
Құрылыстағы бағалар индексі, %	108,1	108,5	100,0
Көтерме сауда бағаларының индексі, %	117,3	107,8	97,2
Көлік қызметтері тарифтерінің индексі, %	108,9	110,5	100,0
Байланыс қызметтері тарифтерінің индексі, %	100,5	100,8	100,0
Экспорттық жеткізілімдер бағаларының индексі, %	148,1	86,4	79,8
Импорттық түсімдер бағаларының индексі, %	124,7	113,6	98,3
Ұлттық экономика					
Қысқа мерзімді экономикалық индикатор, % (ауыл шаруашылығы, өнеркәсіп, құрылыс, сауда, көлік, байланыс – алты саланың нақты өсу қарқыны бойынша есептеледі)	102,4	99,5	...
Жалпы ішкі өнім, млрд. теңге	15 907,0	...	103,2
Негізгі капиталға инвестициялар, млрд. теңге	3 836,1	536,9	104,6	96,0	162,7
Сауда					
Өткізудің барлық арналары бойынша бөлшек сауда тауар айналымы, млрд. теңге (қоғамдық тамақтандыру қызметтері есебінсіз)	2 508,5	253,2	103,6	106,2	103,2
Сыртқы сауда, млрд. АҚШ доллары	109,1	7,9	135,5	96,3	104,4
Тауарлар экспорты, млрд. АҚШ доллары	71,2	4,2	149,0	81,8	92,5
Тауарлар импорты, млрд. АҚШ доллары	37,9	3,6	115,7	121,5	122,8
Экономиканың нақты секторы					
Өнеркәсіп өнімінің (тауарлар, қызметтер) көлемі, млрд. теңге	10 188,4	559,3	102,1	97,1	103,5
Ауыл шаруашылығы жалпы өнімінің көлемі, млрд. теңге	1 316,4	97,8	94,4	108,9	109,7
Құрылыс жұмыстарының көлемі, млрд. теңге	1 783,4	176,2	101,8	97,8	124,5
Көліктің барлық түрлерімен жүк тасымалдау, млн. тонна	2 191,8	196,5	103,2	103,0	94,0
Көліктің барлық түрлерінің жүк айналымы, млрд. ткм	369,8	31,0	105,5	95,0	95,1
Байланыс қызметтерінің көлемі, млрд. теңге	412,3	37,8	110,4	106,2	103,9
Өнеркәсіптегі кәсіпкерлік сенімділік индексі	...	-1
Саудадағы кәсіпкерлік сенімділік индексі	...	10
Тұтынушылардың сезіну индексі	...	5
Сатып алу тілегінің индексі	...	8
Қаржы жүйесі					
Ақша массасы М3, млрд. теңге	...	6 266,4	...	135,8	104,1
Айналыстағы қолма-қол ақша, млрд. теңге	...	857,8	...	115,9	94,0
Банк жүйесіндегі депозиттер, млрд. теңге	...	5 408,6	...	139,6	103,7
Халық депозиттері, млрд. теңге	...	1 472,9	...	102,8	120,0
Экономика және халықтың ЕДБ кредиттері, млрд. теңге
ЕДБ ұзақ мерзімді кредиттік салымдары, млрд. теңге	...	5 933,5	...	102,3	101,2
III тоқсандағы кәсіпорындар мен ұйымдардың пайдалылығы, %	43,5
Кәсіпорындар мен ұйымдардың дебиторлық берешегі (III тоқсан соңына), млрд. теңге	5 947,8	...	136,2
Кәсіпорындар мен ұйымдардың міндеттемелер бойынша берешегі (III тоқсан соңына), млрд. теңге	13 744,1	...	133,7

Негізгі әлеуметтік-экономикалық көрсеткіштер мониторингі

2009 жылғы қаңтар

	2009ж. қаңтар	2009ж. қаңтар 2008ж. қаңтарға, %	2009ж. қаңтар 2008ж. желтоқсанға, %
Әлеуметтік-демографиялық көрсеткіштер			
Кезең соңына халық саны, мың адам
Халықтың табиғи өсімі (азаю), мың адам
Көші-қондық өсім (азаю), мың адам
Тыныс алу мүшелері туберкулезімен ауыру тіркелген оқиғалар саны, адам
ВИЧ-инфекциясын тасымалдаушылар саны, адам
Тіркелген қылмыстар саны, мың оқиға
Қылмыстылық деңгейі, %
Тұрмыс деңгейі			
Орташа жан басына атаулы ақшалай табыс (бағалау), теңге
Нақты ақшалай табыс (бағалау), теңге
Ең төменгі күнкөріс деңгейінің шамасы, теңге	12 262	108,6	100,7
Еңбек рыногы және еңбекақы төлеу			
Жұмыссыздар саны, мың адам (бағалау)	584,7	101,5	104,0
Тіркелген жұмыссыздар саны, мың адам	57,1	94,4	118,0
Жұмыссыздық деңгейі, % (бағалау)	6,9
Тіркелген жұмыссыздар үлесі, %	0,7
Жасырын жұмыссыздық деңгейі, % (бағалау)	1,7
Бір қызметкердің орташа айлық атаулы жалақысы, теңге
Нақты жалақы индексі, %
Баға			
Тұтыну бағаларының индексі, %	...	108,7	100,3
Өнеркәсіп өнімін өндірушілердің бағалары индексі, %	...	70,9	87,0
Ауыл шаруашылығының бағалары индексі, %	...	116,8	100,2
Құрылыстағы бағалар индексі, %	...	108,6	100,3
Көтерме сауда бағаларының индексі, %	...	104,5	98,6
Көлік қызметтері тарифтерінің индексі, %	...	110,5	99,8
Байланыс қызметтері тарифтерінің индексі, %	...	100,0	100,1
Экспорттық жеткізілімдер бағаларының индексі, %
Импорттық түсімдер бағаларының индексі, %
Ұлттық экономика			
Қысқа мерзімді экономикалық индикатор, % (ауыл шаруашылығы, өнеркәсіп, құрылыс, сауда, көлік, байланыс – алты саланың нақты өсу қарқыны бойынша есептеледі)	...	97,1	73,4
Жалпы ішкі өнім, млрд. теңге
Негізгі капиталға инвестициялар, млрд. теңге	162,9	86,1	30,2
Сауда			
Өткізудің барлық арналары бойынша бөлшек сауда тауар айналымы, млрд. теңге (қоғамдық тамақтандыру қызметтері есебінсіз)	168,6	99,9	67,1
Сыртқы сауда, млрд. АҚШ доллары
Тауарлар экспорты, млрд. АҚШ доллары
Тауарлар импорты, млрд. АҚШ доллары
Экономиканың нақты секторы			
Өнеркәсіп өнімінің (тауарлар, қызметтер) көлемі, млрд. теңге	489,2	98,2	89,6
Ауыл шаруашылығы жалпы өнімінің көлемі, млрд. теңге	42,6	104,4	44,2
Құрылыс жұмыстарының көлемі, млрд. теңге	62,2	82,7	35,2
Көліктің барлық түрлерімен жүк тасымалдау, млн. тонна	143,1	95,7	72,8
Көліктің барлық түрлерінің жүк айналымы, млрд. ткм	25,4	89,0	82,1
Байланыс қызметтерінің көлемі, млрд. теңге	36,5	107,5	92,7
Өнеркәсіптегі кәсіпкерлік сенімділік индексі	-3
Саудадағы кәсіпкерлік сенімділік индексі	9
Тұтынушылардың сезіну индексі	2
Сатып алу тілегінің индексі	4
Қаржы жүйесі			
Ақша массасы М3, млрд. теңге
Айналыстағы қолма-қол ақша, млрд. теңге
Банк жүйесіндегі депозиттер, млрд. теңге
Халық депозиттері, млрд. теңге
Экономика және халықтың ЕДБ кредиттері, млрд. теңге
ЕДБ ұзақ мерзімді кредиттік салымдары, млрд. теңге
III тоқсандағы кәсіпорындар мен ұйымдардың пайдалылығы, %
Кәсіпорындар мен ұйымдардың дебиторлық берешегі (III тоқсан соңына), млрд. теңге
Кәсіпорындар мен ұйымдардың міндеттемелер бойынша берешегі (III тоқсан соңына), млрд. теңге

- кешіктіріліп құрастырылған көрсеткіштер алдыңғы кестеде берілген.

2. ӘЛЕУМЕТТІК-ДЕМОГРАФИЯЛЫҚ КӨРСЕТКІШТЕР

2.1 ХАЛЫҚ САНЫ

	мың адам		
	Барлық халық	Қала халқы	Ауыл халқы
2008 жылғы 1 қаңтарға	15 571,5	8 265,9	7 305,6
2009 жылғы 1 қаңтарға	15 778,2	8 423,7	7 354,5

Еліміздегі халық саны 2009 жылғы 1 қаңтарға ағымдағы деректер бойынша 15,8 млн. адамды құрады. 2008 жылғы қаңтармен салыстырғанда ол 1,3%-ға артты, бұл туғандар санының артуына және халық өлімінің төмендеуіне ықпал етті.

Халық санының өзгеруі

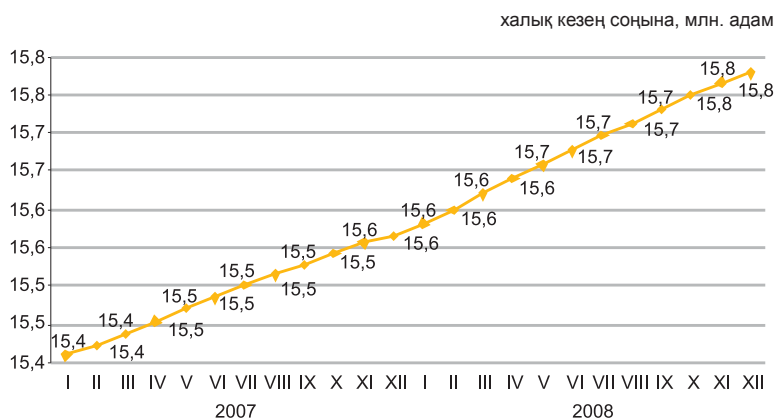

Халықтың табиғи қозғалысы

	Адам		1000 адамға	
	2007 жылғы қаңтар-желтоқсан	2008 жылғы қаңтар-желтоқсан	2008 жылғы 1 қаңтарға	2009 жылғы 1 қаңтарға
Туғандар	316 801	359 300	20,5	22,9
Өлгендер	158 927	155 065	10,3	9,9
Табиғи өсім (кему)	157 874	204 235	10,2	13,0
Некелер	146 379	135 280	9,5	8,6
Ажыра-сулар	36 107	35 852	2,3	2,3

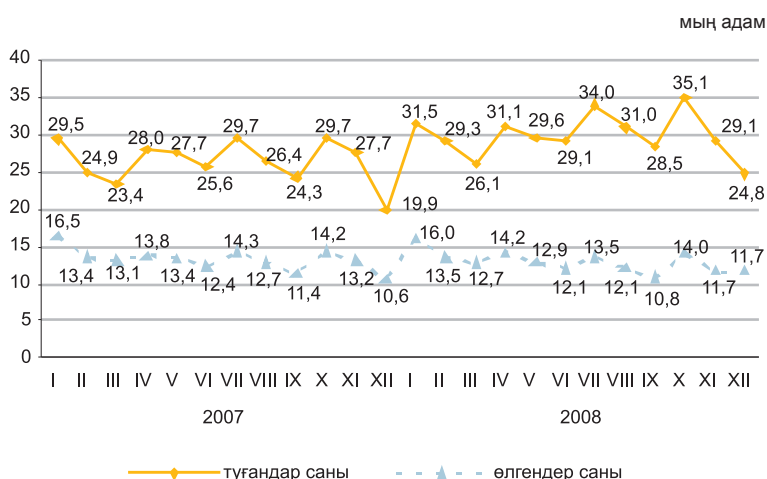

Халық өлімі себептерінің негізгі топтарының арасында барынша көп үлес салмағын әдеттегідей қан айналымы жүйесі аурулары алады (50,2%).

Өлімнің негізгі себептері бойынша өлгендердің құрылымы

	Өлгендер саны, адам		Үлес салмағы, %	
	2007 жылғы қаңтар-желтоқсан	2008 жылғы қаңтар-желтоқсан	2007 жылғы қаңтар-желтоқсан	2008 жылғы қаңтар-желтоқсан
Барлығы	158 927	155 065	100,0	100,0
қан айналымы жүйесінің ауруларынан	82 006	77 773	51,6	50,2
жаңа өскіндерден	18 257	18 312	11,5	11,8
жазатайым оқиғалардан, улану мен жарақаттанудан	22 752	20 345	14,3	13,1
тыныс органдары ауруларынан	8 668	7 946	5,5	5,1
ас қорыту органдары ауруларынан	7 894	7 628	5,0	4,9
инфекциялық және паразитарлық аурулардан	3 623	3 529	2,3	2,3
басқа аурулардан	15 727	19 532	9,8	12,6

2.2 ХАЛЫҚ КӨШІ-ҚОНЫ

2008 жылғы қаңтар-желтоқсандағы халықтың көші-қоны

	адам		
	Халық көші-қонының оң айырмасы	Келгені	Кеткені
барлығы			
2007 жылғы қаңтар-желтоқсан	10 878	365 319	354 441
2008 жылғы қаңтар-желтоқсан	2 419	391 436	389 017
сыртқы көші-қон			
2007 жылғы қаңтар-желтоқсан	10 878	53 309	42 431
2008 жылғы қаңтар-желтоқсан	2 419	47 657	45 238
ішкі көші-қон			
2007 жылғы қаңтар-желтоқсан	0	312 010	312 010
2008 жылғы қаңтар-желтоқсан	0	343 779	343 779

Сыртқы көші-қонның өзгеруі

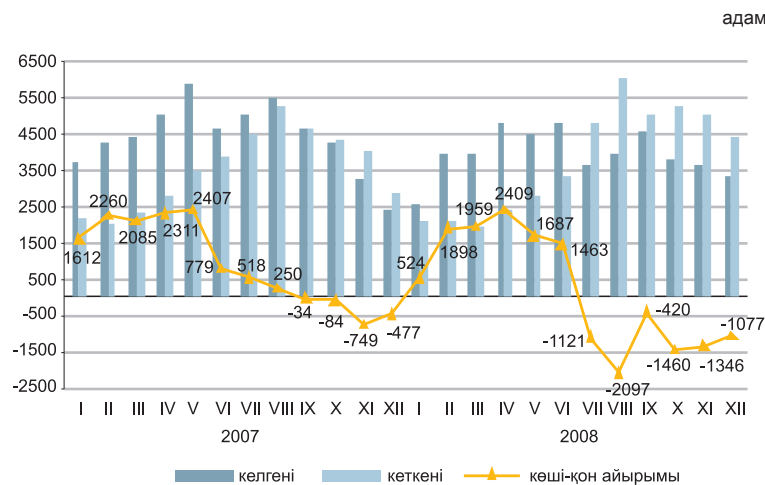

2008 жылғы қаңтар-желтоқсанда 2007 жылғы қаңтар-желтоқсанмен салыстырғанда Қазақстанға келгендер саны 10,6%-ға азайды, ал Қазақстаннан кеткендер саны 6,6%-ға көбейді. Еліміздегі негізгі көші-қон алмасуы ТМД елдерімен болуда. ТМД елдерінен келгендердің және сол елдерге кеткендердің үлесі тиісінше 66% және 94,7% құрады.

Ел ішіндегі қоныс аударатын көші-қонушылар саны 10,2%-ға артты. Өңіраралық қоныс аударуда халық көші-қонының оң айырмасы еліміздің 5 өңірінде байқалды, оның ішінде шамасы бойынша ең көбі Астана қаласында (25,7 мың), Алматы қаласында (17,8 мың адам).

Этностық сипаты бойынша көші-қон ағынының құрылымы

	жалпы санына пайызбен			
	Келгендер		Кеткендер	
	2007 жылғы қаңтар-желтоқсан	2008 жылғы қаңтар-желтоқсан	2007 жылғы қаңтар-желтоқсан	2008 жылғы қаңтар-желтоқсан
Барлығы	100,0	100,0	100,0	100,0
Қазақтар	78,2	76,2	5,3	5,0
Орыстар	12,5	13,2	69,5	69,8
Украиндар	1,1	1,3	8,1	8,1
Немістер	1,0	1,1	7,1	6,9
Басқалар	7,2	8,2	10,0	10,2

2008 жылғы қаңтар-желтоқсандағы халықтың көші-қоны (барлық ағындар)

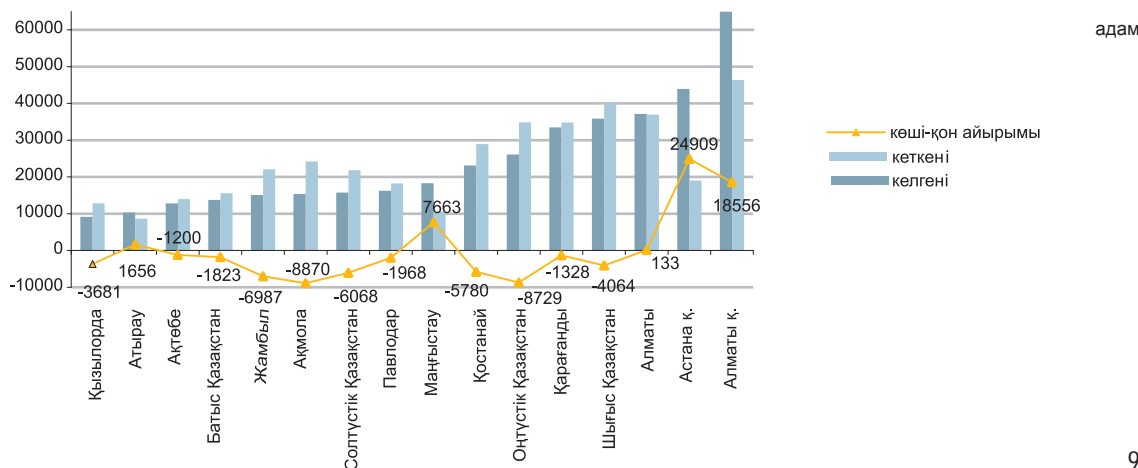

2.3 ХАЛЫҚТЫҢ АУРУ-СЫРҚАУЛЫҒЫ

(ҚР ДСМ РСЭС деректері бойынша)

	Тыныс органдарының туберкулезі	АҚТҚ жұқпасы
2006 жыл	19 430	1 741
2007 жыл	18 837	1 973
2007 жылғы қаңтар-желтоқсан	18 837	1 973
2008 жылғы қаңтар-желтоқсан	17 029	2 318
2007 жылғы желтоқсан	1 079	128
2008 жылғы желтоқсан	1 085	173

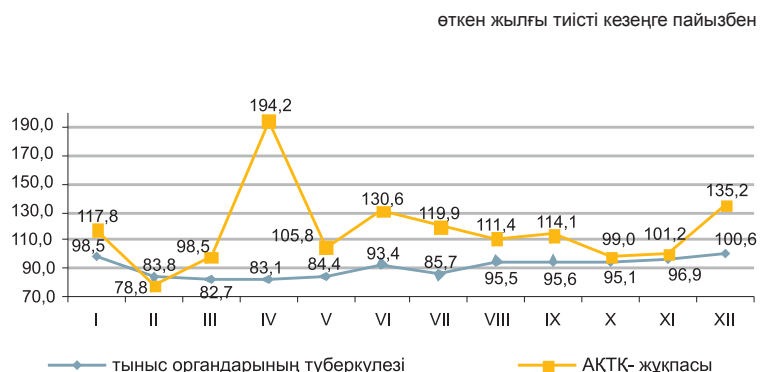

Тіркелген жұқпалы аурулардың арасында аса кең тарағаны жоғары тыныс жолдарының өткір жұқпасы – 100 000 адамға шаққанда 7980,0 оқиға, ішектің өткір жұқпасы – 151,0, тыныс органдарының туберкулезі – 108,7, вирустық гепатит – 46,4, мерез – 40,7, битшендік – 21,9 және қышыма – 15,7 болды.

Жекелеген жұқпалы ауру түрлерімен халықтың ауру-сырқаулығының өсуі

пайызбен

	2008 жылғы желтоқсан 2007 жылғы желтоқсанға	
	барлығы	одан ауылды жерлерде
Бактериялық дизентерия	131,6	143,8
Диагнозы алғашқы рет қойылған бруцеллез	109,7	130,0
Ротавирус энтериті	98,0	116,7
Эхинококкоз	138,5	150,0

Ең көп таралған ауру-сырқауға шалдығу оқиғаларының тіркелген саны

	2008 жылғы қаңтар-желтоқсан, бірлік	Өткен жылғы тиісті кезеңге %-бен	2008 жылғы желтоқсан, бірлік	Өткен жылғы тиісті кезеңге %-бен
Қызамық				
барлығы	3 350	122,9	41	30,8
одан 14 жасқа дейінгі балалар	2 929	117,6	32	26,9
ауылды жер	1 124	4,2 есе	14	45,1
Ротавирус энтериті				
барлығы	3 079	115,0	337	98,0
одан 14 жасқа дейінгі балалар	3 007	114,8	335	98,8
ауылды жер	632	130,6	56	116,7
Бактериялық дизентерия				
барлығы	3 815	112,7	154	131,6
одан 14 жасқа дейінгі балалар	2 240	124,6	82	151,8
ауылды жер	868	115,9	46	143,8
Диагнозы алғашқы рет қойылған бруцеллез				
барлығы	2 577	111,7	79	109,7
одан 14 жасқа дейінгі балалар	305	101,0	10	111,1
ауылды жер	2 178	111,3	65	130,0
Эхинококкоз				
барлығы	825	92,9	72	138,5
одан 14 жасқа дейінгі балалар	213	124,0	21	3 есе
ауылды жер	420	88,4	45	150,0

2.4 ХАЛЫҚТЫ ЗЕЙНЕТАҚЫМЕН ҚАМТАМАСЫЗ ЕТУ ЖӘНЕ ӘЛЕУМЕТТІК ҚОРҒАУ

(ЕХӘҚМ деректері бойынша)

	Тағайындалған зейнетақы (жәрдемақы) орташа мөлшері, теңге	Алушылар саны, мың адам
Зейнетақы		
2006 жыл	9 898	1 637,1
2008 жылғы		
1 қаңтарға	10 654	1 635,0
2009 жылғы		
1 қаңтарға	13 418	1 640,5
Мемлекеттік әлеуметтік жәрдемақы		
2006 жыл	7 528	646,0
2008 жылғы		
1 қаңтарға	8 366	639,1
2009 жылғы		
1 қаңтарға	11 319	651,6
Арнаулы мемлекеттік жәрдемақы		
2006 жыл	2 690	1 124,0
2008 жылғы		
1 қаңтарға	2 801	1 132,0
2009 жылғы		
1 қаңтарға	2 934	1 155,3
Мемлекеттік атаулы әлеуметтік көмек¹⁾		
2006 жыл	805,1	339,1
2008 жылғы		
1 қаңтарға	921,8	224,8
2009 жылғы		
1 қаңтарға	1 149,5	244,2
Мемлекеттік тұрғын үйлік көмек²⁾		
2006 жыл	916,7	127,7
2008 жылғы		
1 қаңтарға	1 028,1	114,8
2009 жылғы		
1 қаңтарға	1 450,9	191,0

¹⁾ Төленген көмектің орташа мөлшері.

²⁾ «Алушылар саны» бағанында мың отбасы көрсетілген.

Тоқсандар бойынша зейнетақының (жәрдемақы) орташа мөлшері және алушылар саны

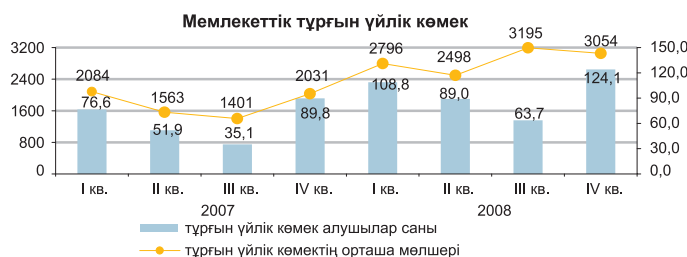
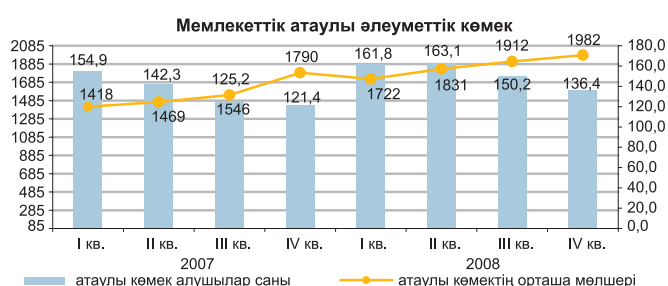
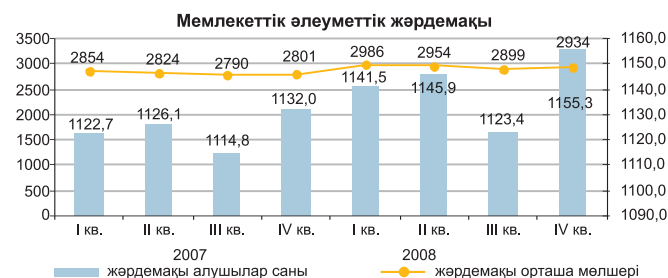
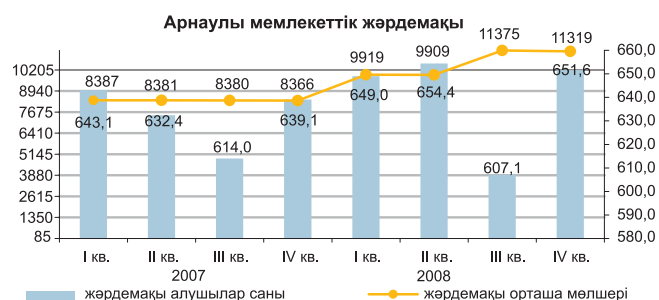
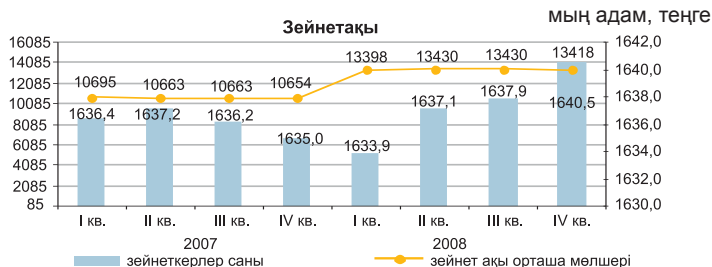

2009 жылғы 1 қаңтарда зейнетақы мен жәрдемақы алушылардың саны 1,2%-ға өсті, тағайындалған зейнетақы мөлшері 25,9%-ға өсті және 13418 теңгені құрады. Төленген атаулы әлеуметтік көмектің орташа мөлшері ағымдағы жылғы 1 қаңтарға 1450 теңгені құрады, оны 240 мыңнан астам адам алды. 2009 жылғы 1 қаңтарда тағайындалған тұрғын үйлік көмек мөлшерінің өткен жылғы көрсеткішке ара салмағы 41,0% асып түсті.

2.5 ҚЫЛМЫСТЫЛЫҚ

(ҚР Бас прокуратурасының ҚСАЕК деректері бойынша)

	Тіркелген қылмыстар саны	одан	
		әйелдерге қатысты	кәмелетке толмағандарға қатысты
2006 жыл	141 271	40 394	6 488
2007 жыл	128 064	35 034	6 274
2007 жылғы қаңтар-желтоқсан	128 064	35 034	6 274
2008 жылғы қаңтар-желтоқсан	127 478	35 131	5 769

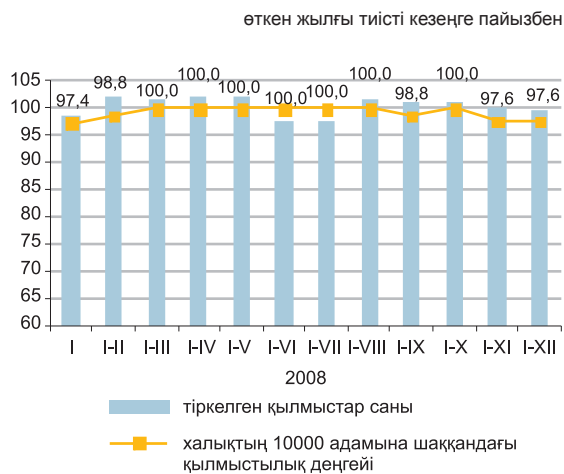

Халықтың 10 000 адамына шаққандағы қылмыстылық деңгейі

	Барлығы
2006	92,3
2007	82,8
2007 қаңтар-желтоқсан	82,8
2008 қаңтар-желтоқсан	81,0

Есепті кезеңде тергелген қылмыстар бойынша тұтастай республика бойынша материалдық залалдың анықталған сомасы 147717,5 млн. теңге болды (2007 жылғы 12 айда - 73934,9 млн. теңге), оның 39,5%-ы - экономикалық қызмет саласындағы қылмыстарға (44,7%), 13%-ы - меншікке қарсы қылмыстарға (41,6%) келеді.

Республиканың құқық қорғау органдары қылмыс жасаған 78079 адамды анықтады (2007 жылғы қаңтар-желтоқсаннан 1,9%-ға аз), қылмыстық жауапкершілікке 58041 адам тартылған, бұл 2007 жылғы тиісті кезеңнен 5,3%-ға көп. Қылмысы әшкереленген адамдардың 11,6%-ы - әйелдер, бұл өткен жылғы тиісті кезеңдегі деңгейде, 9,6%-ы - кәмелетке толмағандар (10,5%), мемлекеттік қызметті атқарушылардың үлесіне 2,9% (3,4%) келеді. Бұрын қылмыс жасаған адамдардың үлес салмағы – 7,3% (7,8%) құрады.

Қазақстан бойынша орташа алғанда әрбір оныншы қылмыскер қылмысты - мас күйінде, әрбір үшіншісі - топ құрамында жасаған. Қылмыс жасап, анықталған адамдардың ең көп бөлігін жұмыссыздар - 74% (2007 жылғы 12 айда – 72,7%) құрады.

Қылмыстар санаттары бойынша

	2008 жылғы қаңтар-желтоқсан	Қорытындығы %-бен	Өткен жылғы тиісті кезеңге %-бен
Тіркелген қылмыстар саны – барлығы, оқиғалар одан	127 478	100	99,5
Жеке адамға қарсы жасалған қылмыстар	8 623	6,8	91,6
Қасақана кісі өлтіру және кісі өлтіруге оқталу	1 680	1,3	100,2
Денсаулыққа қасақана ауыр зиян келтіру	1 892	1,5	85,5
Денсаулыққа қасақана орташа ауыр зиян келтіру	1 923	1,5	94,7
Меншікке қарсы жасалған қылмыстар	83 435	65,4	102,8
Бөтен адамның мүлкін ұрлау	52 696	41,3	102,3
Қоғамдық қауіпсіздік пен қоғамдық тәртіпке қарсы жасалған қылмыстар	7 715	6,1	80,5
Бұзақылық	6 077	4,8	81,1
Халықтың денсаулығына қарсы жасалған қылмыстар	10 049	7,9	95,9
Есірткіге байланысты қылмыстар	9 690	7,6	95,8
Көлік қылмыстары	3 960	3,1	90,2
Мемлекеттік қызмет мүддесіне қарсы жасалған қылмыстар	2 483	1,9	118,4
Әскери қылмыстар	497	0,4	103,7
Билігін пайдаланып қиянат жасау, билікті асыра пайдалану немесе әрекетсіздік	156	0,1	101,3
Өзара қарым-қатынастың жарғылық ережелерін бұзу	127	0,1	117,6
Бөлімді немесе қызмет орнын өз бетінше тастап кету	115	0,1	86,5

3. ТҰРМЫС ДЕҢГЕЙІ

3.1 ХАЛЫҚТЫҢ ТАБЫСТАРЫ

Халықтың орташа жан басына шаққандағы атаулы ақшалай табыстары (бағалау)

	теңге
	Атаулы ақшалай табыс
2006 жыл	19 152
2007 жыл	25 226
I тоқсан	22 839
II тоқсан	24 021
III тоқсан	25 789
IV тоқсан	28 255
2008 жыл	30 497
I тоқсан	28 136
II тоқсан	29 941
III тоқсан	31 807
IV тоқсан	32 104

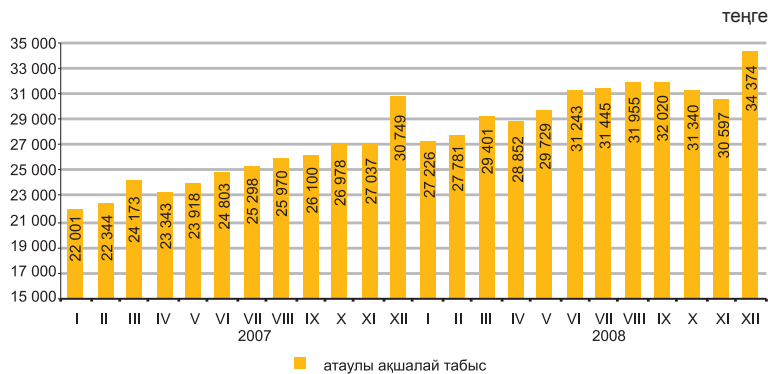

2008 жылғы желтоқсанда халықтың орташа жан басына шаққандағы атаулы ақшалай табысы 34374 теңгені құрады, бұл 2007 жылғы желтоқсанда қарағанда 11,8%-ға жоғары, нақты ақшалай табыс көрсетілген кезеңде 2,1%-ға өсті.

өткен жылғы тиісті кезеңге пайызбен

	2008 жылғы желтоқсан.	2008 жылғы қаңтар-желтоқсан
Атаулы ақшалай табыстардың индексі	111,8	120,9
Нақты ақшалай табыстардың индексі	102,1	103,3

2008 жылғы желтоқсандағы табыстарды бағалау

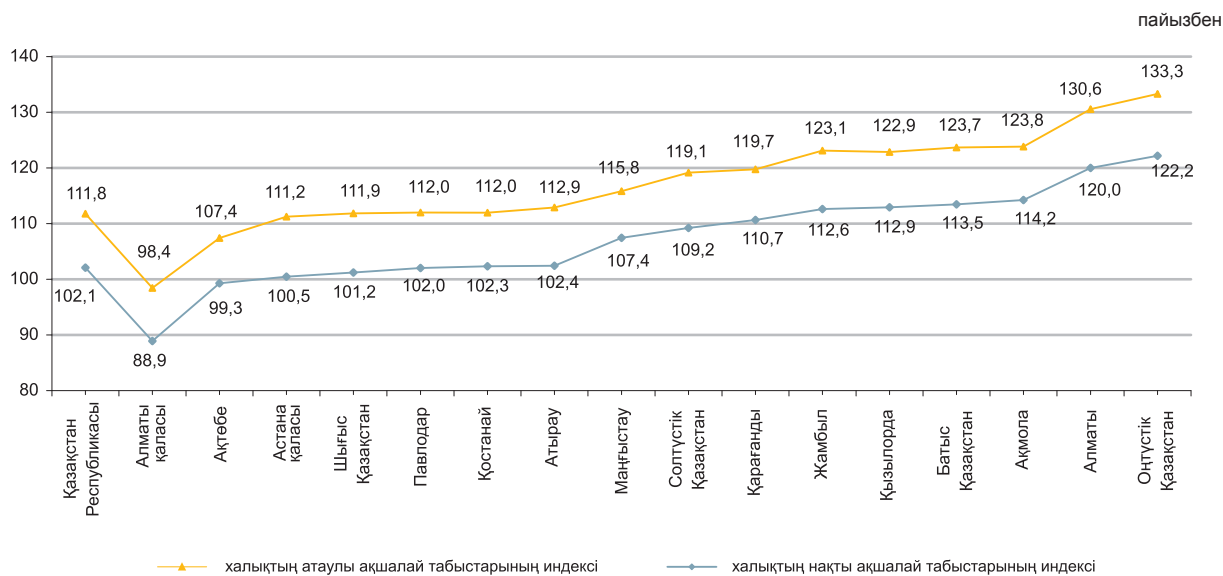

3.2 КҮНКӨРІСТІҢ ЕҢ ТӨМЕНГІ ДЕҢГЕЙІНІҢ ШАМАСЫ

орта есеппен бір жылға, теңгемен	
2006 жыл	8 410
2007 жыл	9 653
2008 жыл	12 364
бір айға, теңгемен	
2007 жылғы қаңтар	8 521
2008 жылғы қаңтар	11 292
2009 жылғы қаңтар	12 262



2009 жылғы қаңтарда өткен жылғы тиісті аймен салыстырғанда негізгі тамақ өнімдерін тұтынудың ең төменгі нормаларынан есептелген орташа халықтың жан басына шаққандағы күнкөрістің ең төменгі деңгейінің шамасы 8,6%-ға өсті.

	2009 жылғы қаңтар	2009 жылғы қаңтар 2008 жылғы желтоқсанға	Құрылымы, пайызбен
Күнкөрістің ең төменгі деңгейінің шамасы	12 262	100,7	100,0
оның ішінде			
азық-түлік тауарлары	7 357	100,7	60,0
азық-түлік емес тауарлар мен ақылы қызметтер	4 905	100,7	40,0

Азық-түлік жиынтығының құрылымы

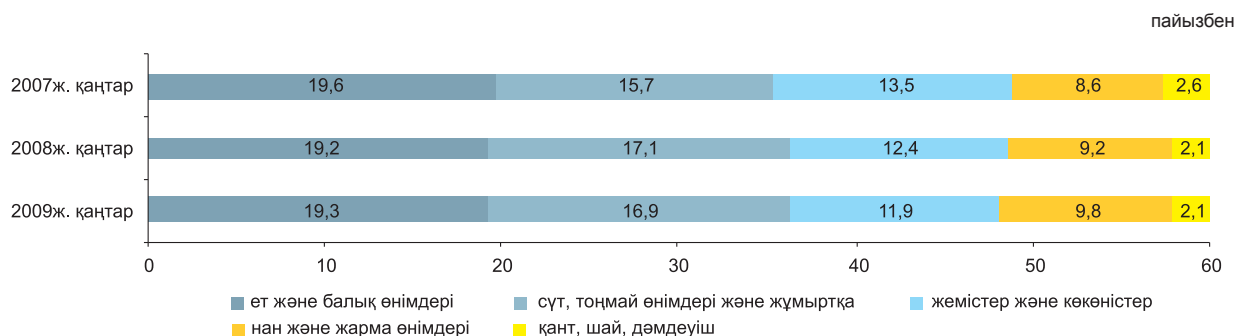

Әлеуметтік-демографиялық топтар бойынша

	Күнкөрістің ең төменгі деңгейінің шамасы, теңге			Күнкөрістің ең төменгі деңгейінің шамасымен ара салмағы, пайызбен	2009 жылғы қаңтар 2008 жылғы желтоқсанға	2008 жылғы қаңтар 2007 жылғы желтоқсанға
	барлығы	азық-түлік тауарлары	азық-түлік емес тауарлар мен ақылы қызметтер			
Орта есеппен халықтың жан басына шаққанда	12 262	7 357	4 905	100,0	100,7	104,9
балалар, 13 жасқа дейінгі	9 737	5 842	3 895	79,4	100,7	105,1
жасөспірімдер, 14-17 жастағы						
жас жігіттер	15 469	9 281	6 188	126,2	100,7	104,8
қыздар	11 851	7 110	4 741	96,6	100,7	104,8
еңбекке қабілетті халық, 18 жастан жоғары:						
ерлер	14 624	8 774	5 850	119,3	100,7	104,8
әйелдер	11 612	6 967	4 645	94,7	100,7	104,8
зейнеткерлер мен қарт адамдар	11 463	6 878	4 585	93,5	100,6	104,8

4. ЕҢБЕК РЫНОГЫ ЖӘНЕ ЕҢБЕКАҒЫ ТӨЛЕУ

4.1 ЖАЛДАНЫП ЖҰМЫСПЕН ҚАМТЫЛУ

	Жалдамалы қызметкерлер саны, мың адам	
	барлығы*	оның ішінде ірі және орта кәсіпорындарда
2006 жыл	3 103,6	2 705,9
2007 жыл	3 262,0	2 852,9
2008 жыл		
I тоқсан	3 321,1	2 922,5
II тоқсан	3 353,2	2 952,8
III тоқсан	3 367,4	2 965,3
IV тоқсан	3 367,2	2 953,3

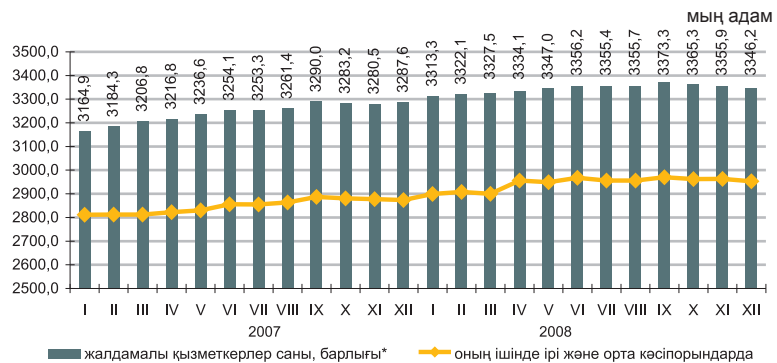

2008 жылғы IV тоқсанда (бағалау бойынша) жалдамалы қызметкерлер саны 3367,2 мың адамды құрады, оның ішінде ірі және орта кәсіпорындарда – 2953,3 мың адам, бұл 2008 жылғы өткен тоқсанмен салыстырғанда 12 мың адамға (0,4%-ға) аз.

2008 жылғы IV тоқсанда 230,9 мың жалдамалы қызметкерлер немесе қызметкерлердің жалпы санының 6,9%-ы, оның ішінде 197,5 мың адам – ірі және орта кәсіпорындарда қабылданды. Өр түрлі себептермен – 269,0 мың адам, оның ішінде ірі және орта кәсіпорындарда 245,0 мың адам жұмыстан шықты.

2008 жылдың соңында кәсіпорындарда 26,1 мың бос орын (0,8%-ға), оның ішінде ірі және орта кәсіпорындарда – 23,2 мың жұмыс орны болды.

	2008 жылғы IV тоқсан		
	мың адам	2008 жылғы III тоқсанға %-бен	2007 жылғы IV тоқсанға %-бен
Қабылданған қызметкерлер барлығы*	230,9	77,1	93,8
оның ішінде ірі және орта кәсіпорындарда	197,5	75,2	92,6
Жұмыстан шыққан қызметкерлер барлығы*	269,0	94,6	105,1
оның ішінде ірі және орта кәсіпорындарда	245,0	96,4	104,9

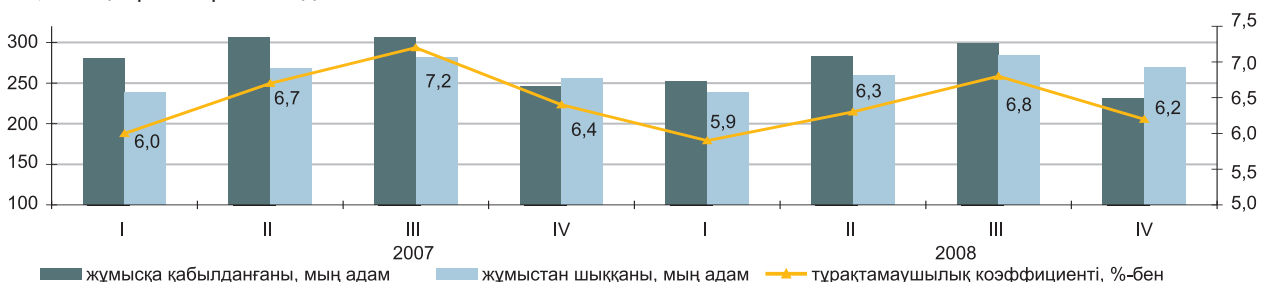

Экономикалық қызметтің жекелеген түрлері бойынша жалдамалы қызметкерлердің бары және қозғалысы туралы ақпарат

	2008 жылғы IV тоқсан							
	жалдамалы қызметкерлер саны, мың адам		қабылданған қызметкерлер, мың адам		жұмыстан шыққан қызметкерлер, мың адам		одан қысқартылуы мен таратылуына байланысты, мың адам	
	барлығы*	оның ішінде ірі және орта кәсіпорындарда	барлығы*	оның ішінде ірі және орта кәсіпорындарда	барлығы*	оның ішінде ірі және орта кәсіпорындарда	барлығы*	оның ішінде ірі және орта кәсіпорындарда
Барлығы	3 367,2	2 953,3	230,9	197,5	269,0	245,0	18,6	17,5
Өнеркәсіп	729,3	724,2	49,9	49,2	63,5	62,7	6,0	6,0
Құрылыс	220,1	215,3	22,9	21,6	45,9	44,9	4,9	4,9
Сауда	139,2	116,0	19,3	15,8	21,5	18,1	0,6	0,4
Көлік және байланыс	284,0	277,0	14,6	14,1	17,0	16,4	1,0	1,0
Қаржы қызметі	85,7	71,9	7,9	5,7	7,7	6,2	0,8	0,6
Жылжымайтын мүлікпен жасалатын операциялар, жалға беру және тұтынушыларға қызмет ұсыну	225,1	202,1	21,2	18,6	23,0	20,5	1,4	1,3
Мемлекеттік басқару	327,3	234,2	24,6	17,7	21,3	16,6	2,0	1,8
Білім беру	754,7	581,1	35,6	24,8	20,0	15,3	0,5	0,3
Денсаулық сақтау және әлеуметтік қызметтер ұсыну	330,8	300,7	15,2	13,4	12,9	11,4	0,1	-
Қызметтің өзге де түрлері	271,0	230,8	19,7	16,6	36,2	32,9	1,3	1,2

* Кәсіпкерлік қызметпен айналысатын ШБ қызметкерлері есебінсіз.

4.2. ЖҰМЫСЫЗДЫҚ ЖӘНЕ ЖҰМЫСПЕН ҚАМТУ

(СА және ЕХӘҚМ деректері бойынша)

	Жұмыссыздық деңгейі, %-бен	Экономикалық тұрғыдан белсенді халық санында тіркелген жұмыссыздар үлесі, %-бен
2006 жыл	7,8	0,9
2007 жыл	7,3	0,7
2008 жыл	6,6*	0,6
I тоқсан	6,9	1,0
II тоқсан	6,6	0,9
III тоқсан	6,4	0,8
IV тоқсан	6,6	0,6
2009 жылғы қаңтар	6,9*	0,7

* Бағалау.

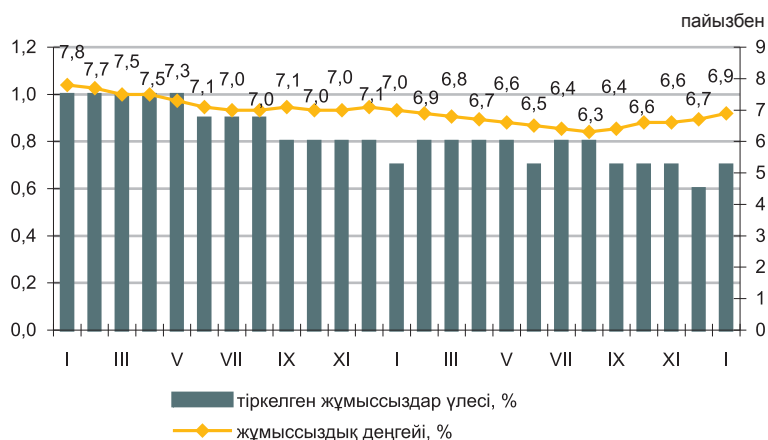

Жұмыссыздар саны, ХЕҰ әдіснамасы бойынша, 2009ж. қаңтарда айында бағалаумен 584,7 мың адамды, жұмыссыздық деңгейі – 6,9% құрады. Жұмыссыздар ретінде ЕХӘҚМ жұмыспен қамту органдарында 57,1 мың адам ресми тіркелген (0,7%).

Сонымен қатар, еңбек рыногында жасырын жұмыссыздық тіркеледі – толық емес жұмыс аптасына немесе қысқартылған жұмыс күніне қызметкерлерді ауыстыру тәжірибесі, жалақы сақталмаған демалыс беру. Бағалау бойынша ағымдағы жылғы қаңтарда жасырын жұмыссыздық деңгейі экономикалық тұрғыдан белсенді халықтың 1,7%-ын құрады.

	2008 жылғы IV тоқсан		
	мың адам	%-бен 2008 жылғы III тоқсанға	%-бен 2007 жылғы IV тоқсанға
Экономикалық тұрғыдан белсенді халық	8 421,4	99,5	102,0
Жұмыспен қамтылған халық	7 862,1	99,2	102,4
жалдамалы қызметкерлер	5 229,9	99,8	103,9
өз бетінше жұмыспен қамтылғандар	2 632,2	97,9	99,5
Жұмыссыздар	559,3	103,5	96,6
Экономикалық тұрғыдан енжар халық	3 410,5	101,4	99,3

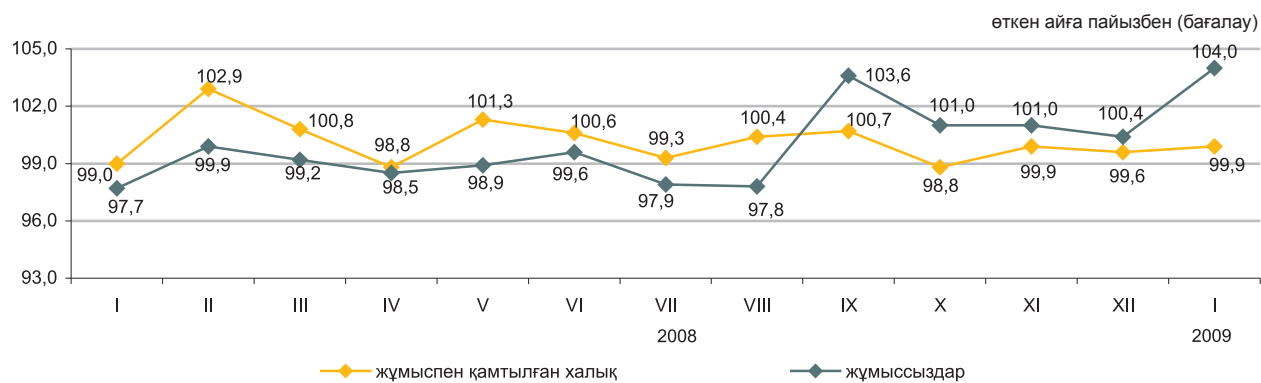

	2009 жылғы қаңтар	
	мың адам	2008 жылғы желтоқсанға %-бен
Еңбек делдалдығына етінішпен келгендер саны	25,4	2,2 есе
Жұмысқа орналастырылған азаматтар саны	10,8	54,8
Жұмыссыздар ретінде жұмыспен қамту органдарында тіркелген тұлғалардың саны	57,1	118,0
Кәсіби даярлауға немесе қайта даярлауға, біліктілігін арттыруға жіберілгендер	0,5	117,3
Қоғамдық жұмыстарға қатысқандар	11,8	4,5 есе

	2009 жылғы 1 ақпанға	2008 жылғы желтоқсанға %-бен
Өндірістің толық тоқтауы, бірлік	19	76,0
Толық емес жұмыс уақыты режиміне көшу (өндіріс көлемін ішінара тоқтату, қысқарту, жұмыс режимінің өзгеруі), бірлік	245	85,4
Жұмысшылардың саны, адам:		
жалақы сақталмаған демалыста болғандар;	10479	-
толық емес жұмыс уақыты режимінде жұмыс істейтіндер	25017	-
жабдықтардың, өндірістің тоқтап тұруы себебінен уақытша жұмыс істемейтіндер	5156	-

4.3 ЕҢБЕКАҚЫ ТӨЛЕУ

өткен жылғы тиісті кезеңге пайызбен

	Атаулы жалақы индексі	Нақты жалақы индексі
2006	119,8	110,3
2007	128,7	116,1
2007 желтоқсан	125,0	105,2
2008 желтоқсан	108,9	99,4
2007 қаңтар-желтоқсан	130,6	117,8
2008 қаңтар-желтоқсан	114,1	97,5

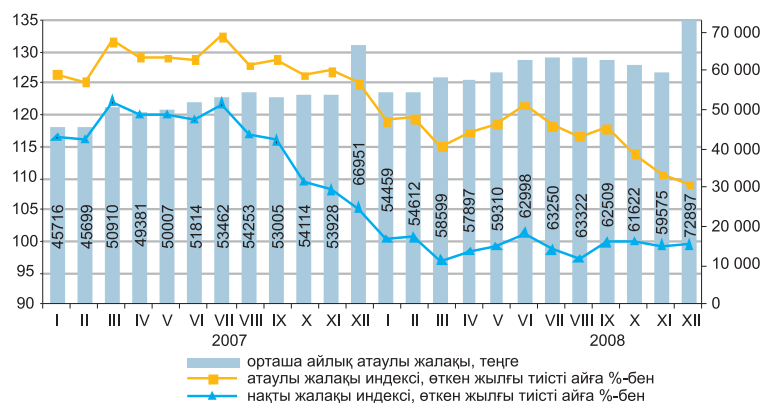

2008 жылғы желтоқсанда бір қызметкердің орташа айлық атаулы жалақысы 72897 теңгені, қаңтар-желтоқсанда, тиісінше – 60734 теңгені құрады.

Жалдамалы жұмыспен қамтылған қызметкерлер еңбекақысының артуы 2008 жылғы желтоқсанда 2007 жылғы сәйкес аймен салыстырғанда балық өсіру, балық аулау және қаржы қызметін қоспағанда экономикалық қызметтің барлық түрлерінде белгіленді. Еңбекақы төлеудің ең жоғарғы деңгейі қаржы қызметінде және жылжымайтын мүлікпен операциялар, көлік пен байланыс салаларында сақталады.

	Орташа айлық атаулы жалақы, теңге	Орташа республикалық деңгейге %-бен	Өткен жылғы тиісті айға %-бен	
			атаулы жалақы индексі	нақты жалақы индексі
Қызметтің барлық түрі бойынша	72 897	100,0	108,9	99,4
Қаржы қызметі	169 363	232,3	96,6	88,2
Жылжымайтын мүлікпен жасалатын операциялар, жалға беру және тұтынушыларға қызмет көрсету	117 499	161,2	115,6	105,6
Көлік және байланыс	104 364	143,2	110,7	101,1
Өнеркәсіп	93 567	128,4	111,8	102,1
Құрылыс	92 682	127,1	111,4	101,8
Қонақ үйлер мен мейрамханалар	74 099	101,6	104,7	95,6
Сауда; автомобильдерді, тұрмыстық бұйымдарды және жеке пайдаланатын заттарды жөндеу	73 963	101,5	116,9	106,7
Мемлекеттік басқару	56 997	78,2	101,2	92,4
Денсаулық сақтау және әлеуметтік қызмет көрсету	38 932	53,4	105,2	96
Білім беру	37 597	51,6	105,1	96
Ауыл шаруашылығы, аулау және орман шаруашылығы	37 307	51,2	127	115,9
Балық өсіру, балық аулау	26 794	36,8	91	83,1

Республика облысы

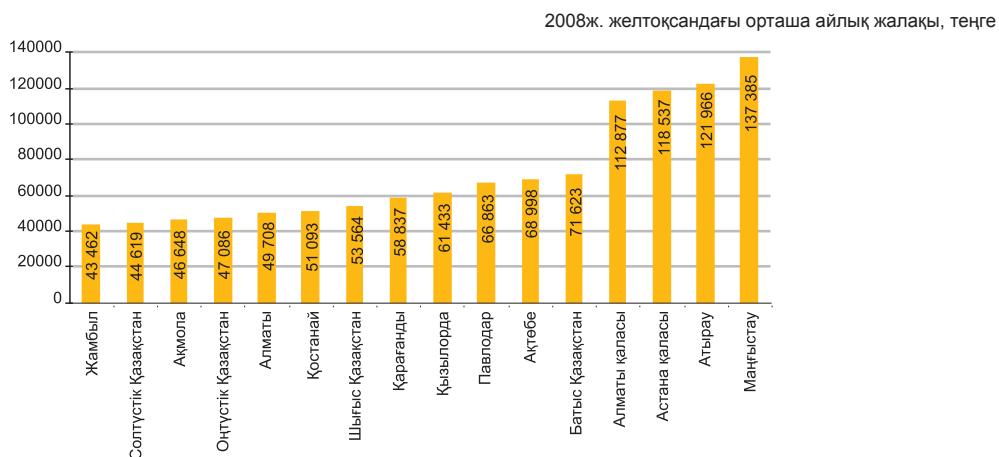

5. БАҒАЛАР

5.1 ТҰТЫНУ БАҒАЛАРЫНЫҢ ИНДЕКСІ

	кезең соңына, өткен жылғы желтоқсанға пайызбен
2006 жыл	108,4
2007 жыл	118,8
2008 жыл	109,5

	өткен айға пайызбен
2007 жылғы қаңтар	101,1
2008 жылғы қаңтар	101,1
2009 жылғы қаңтар	100,3

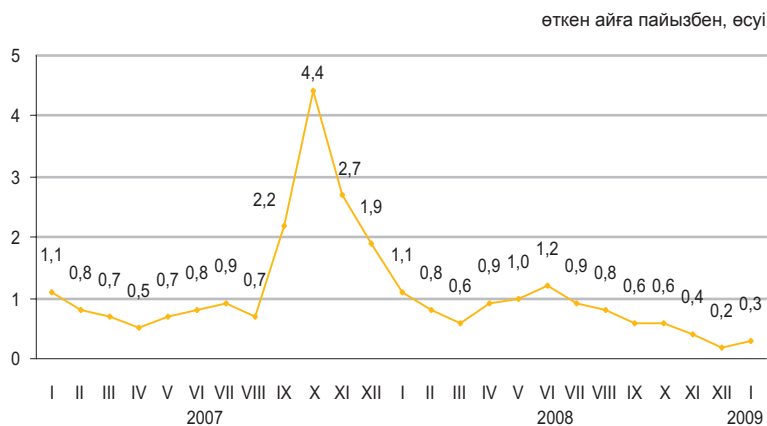

Ағымдағы жылғы қаңтарда бағаның өсімі жемістер мен көкөністерге – 1,9%, сүт өнімдеріне – 1,2%, ет өнімдеріне – 0,1% құрады. Бағаның деңгейі нанға – 0,4%, ұнға – 1,7%, жармаларға – 0,2%-ға азайды. Телефон және факсимильді байланыс қызметтері – 7,3%, денсаулық сақтау қызметтері – 1,5%, көлік қызметтері – 0,8%-ға қымбаттады, тұрғын үй-коммуналдық қызметтері – 0,1%-ға арзандады. Баға дәрі-дәрмектерге – 0,9%, киім және аяқ киімге – 0,6%-ға өсті, ал бензинге 9,6%-ға төмендеді.

	пайызбен		
	2009ж. қаңтар 2008 жылғы желтоқсанға	2009ж. қаңтар 2008 жылғы қаңтарға	2009ж. қаңтар 2005 жылғы желтоқсанға
Барлық тауарлар мен қызметтер	100,3	108,7	141,3
Азық-түлік тауарлары	100,2	109,3	150,8
Азық-түлік емес тауарлар	99,6	104,5	124,6
Ақылы қызметтер	101,2	112,1	145,3

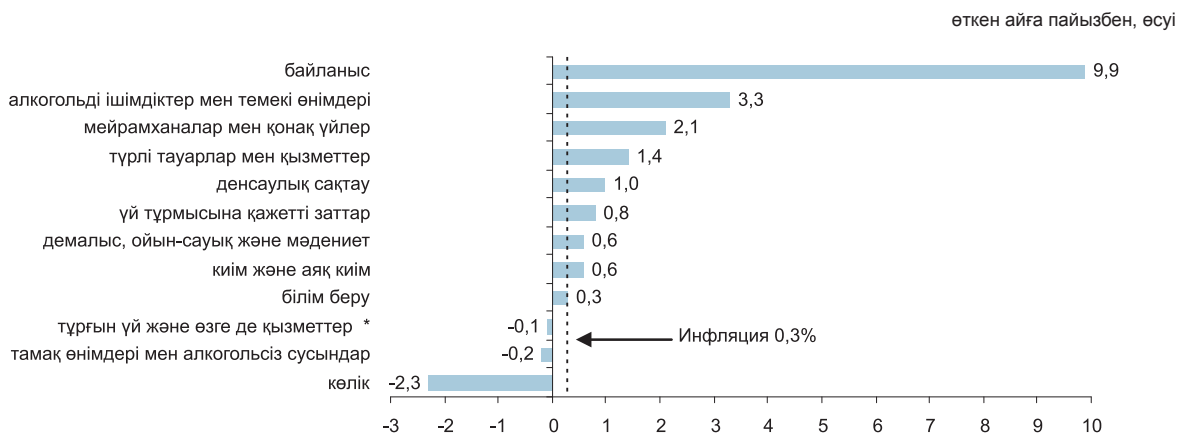

*тұрғын үй қызметтері, су, электр энергиясы, газ және отынның өзге де түрлері

	пайызбен, өсуі		
	2009 жылғы қаңтар 2008 жылғы желтоқсанға	2009 жылғы қаңтар 2008 жылғы қаңтарға	2009 жылғы қаңтар 2005 жылғы желтоқсанға
Тұтыну бағаларының индексі	0,3	8,7	41,3
Тұтыну бағаларының базалық индексі	0,5	9,5	40,5
халық топтары үшін бағалардың индексі:			
ақшалай табыстары ең аз	0,0	10,0	49,0
ақшалай табыстары ең көп	0,5	8,5	38,4

5.2 ӨНДІРУШІ КӘСІПОРЫНДАР БАҒАСЫНЫҢ ИНДЕКСІ

Дайын өнеркәсіп өнімі бағасының өзгеруі

кезең соңына, өткен жылғы желтоқсанға пайызбен	
2006 жыл	114,6
2007 жыл	131,9
2008 жыл	81,4
өткен айға пайызбен	
2007 жылғы қаңтар	100,1
2008 жылғы қаңтар	99,9
2009 жылғы қаңтар	87,0



Сатып алынған материалдық-техникалық ресурстар бағасының өзгеруі

кезең соңына, өткен жылғы желтоқсанға пайызбен	
2006 жыл	109,7
2007 жыл	112,2
2008 жыл	120,8
өткен айға пайызбен	
2007 жылғы қаңтар	100,4
2008 жылғы қаңтар	101,1
2009 жылғы қаңтар	98,5

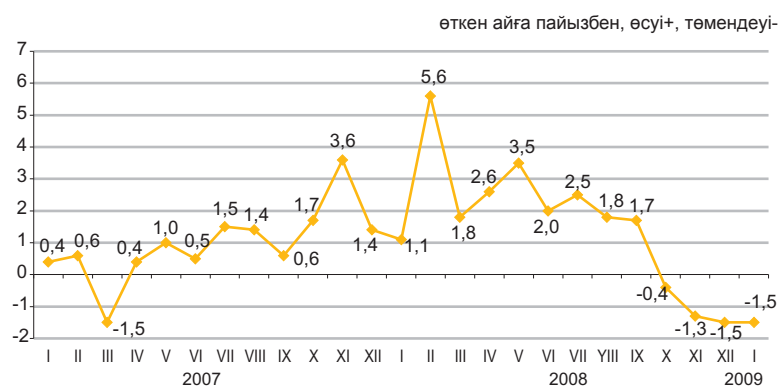

Ағымдағы жылғы қаңтарда өткен аймен салыстырғанда газ конденсатын (27,2%-ға) және мұнай (20,8%-ға) өндіру бағасының төмендеуі тіркелді. Бұл өнеркәсіптегі бағаның жалпы деңгейіне 10,8% теріс «салым» қосты. Қара металлургия өнімі бағасының 20,5%-ға төмендеуінің ықпалымен металлургия өнеркәсібінде баға деңгейі 14,8%-ға төмендеді.

	пайызбен		
	2009 жылғы қаңтар 2008 жылғы желтоқсанға	2009 жылғы қаңтар 2008 жылғы қаңтарға	2009 жылғы қаңтар 2005 жылғы желтоқсанға
Өнеркәсіп - барлығы	87,0	70,9	107,1
Өндірілген өнім	86,2	68,9	105,7
Өндірістік сипаттағы қызметтер	100,4	109,5	129,0
Базалық индекс (мұнай мен металдар бағасының өзгеруі есебінсіз)	93,5	91,2	118,4

Экономикалық қызмет түрлері бойынша

	2009 жылғы қаңтар 2008 жылғы желтоқсанға		2009 жылғы қаңтар 2008 жылғы қаңтарға		2009 жылғы қаңтар 2005 жылғы желтоқсанға	
	дайын өнімге	сатып алынған ресурстарға	дайын өнімге	сатып алынған ресурстарға	дайын өнімге	сатып алынған ресурстарға
Кен өндіру өнеркәсібі	80,3	94,9	53,6	124,7	86,4	161,0
Өңдеу өнеркәсібі	93,1	98,7	100,2	117,6	135,2	145,4
Электр энергиясын, газ бен су өндіру және бөлу	102,7	100,0	118,1	114,3	152,1	136,9

Энергия ресурстарының түрлері бойынша

	2009 жылғы қаңтар 2008 жылғы желтоқсанға	2009 жылғы қаңтар 2008 жылғы қаңтарға	2009 жылғы қаңтар 2005 жылғы желтоқсанға
Энергия ресурстары, барлығы	81,6	54,1	87,2
Шикізаттық энергия ресурстары	79,0	48,4	79,6
Мұнай өнімдері	93,4	104,9	147,1
Электр энергиясы	100,9	118,7	160,7

5.3 АУЫЛ ШАРУАШЫЛЫҒЫНДАҒЫ БАҒА ИНДЕКСІ

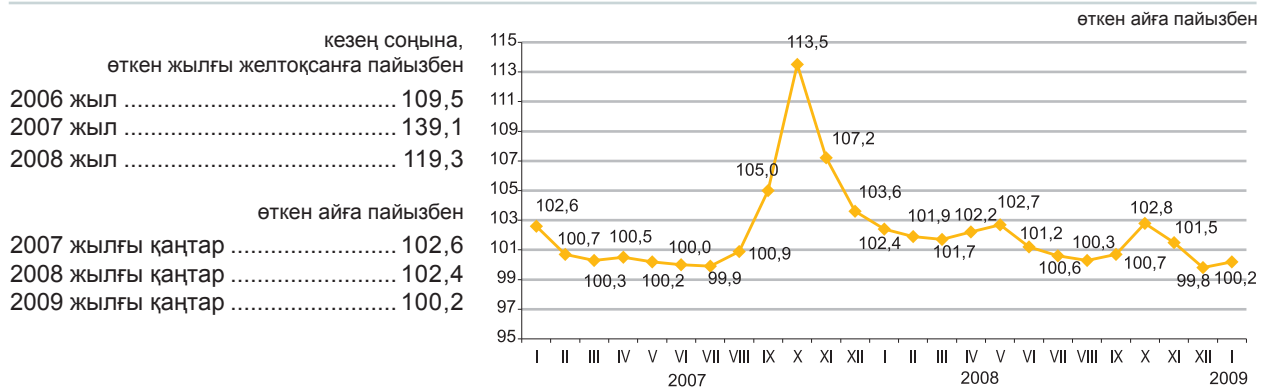

2009 жылғы қаңтарда өткен аймен салыстырғанда өткізу бағасының шикі сүтке - 3,6%, балға - 2,6%, барлық түрдегі мал еттеріне - 0,5%-ға өсуі тіркелді.
 Қырыққабат - 1%, сәбіз - 0,6%-ға қымбаттады, ал күнбағыс тұқымы - 3,1%, басты пияз - 0,6%-ға арзандады.

	2009 жылғы қаңтар 2008 жылғы желтоқсанға	2009 жылғы қаңтар 2008 жылғы қаңтарға	2009 жылғы қаңтар 2005 жылғы желтоқсанға
Ауыл шаруашылығы өнімі	100,2	116,8	182,0
Өсімдік шаруашылығы өнімі	100,0	119,0	206,1
Мал шаруашылығы өнімі	100,4	113,8	151,6
Орман шаруашылығы өнімі және қызметтері	100,0	112,0	120,6

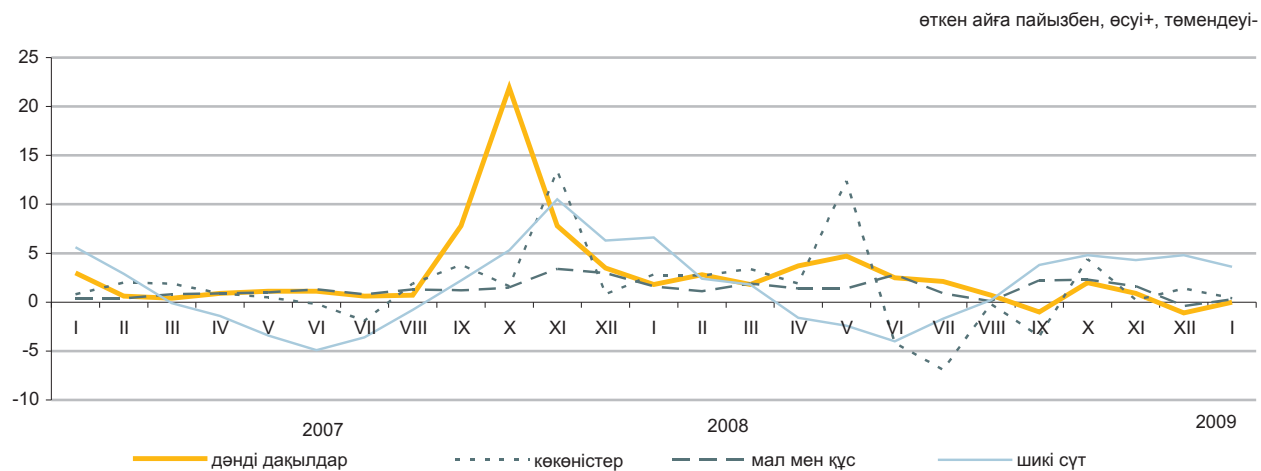

Ауыл шаруашылығы өнімдерінің түрлері бойынша

	2009 жылғы қаңтар 2008 жылғы желтоқсанға	2009 жылғы қаңтар 2008 жылғы қаңтарға	2009 жылғы қаңтар 2005 жылғы желтоқсанға
Бидай	99,8	119,4	221,1
Арпа	100,4	116,5	183,7
Сұлы	100,0	119,3	141,7
Қарақұмық	102,1	109,3	133,0
Картоп	98,1	118,6	186,9
Ірі қара мал	100,5	119,1	161,4
Қой	100,9	111,9	142,6
Шошқа	99,8	120,8	155,8
Жылқы	100,4	118,7	155,3
Құс	99,8	113,6	139,8
Жұмыртқа	96,1	96,5	136,3

5.4 ҚҰРЫЛЫСТАҒЫ БАҒА ИНДЕКСІ

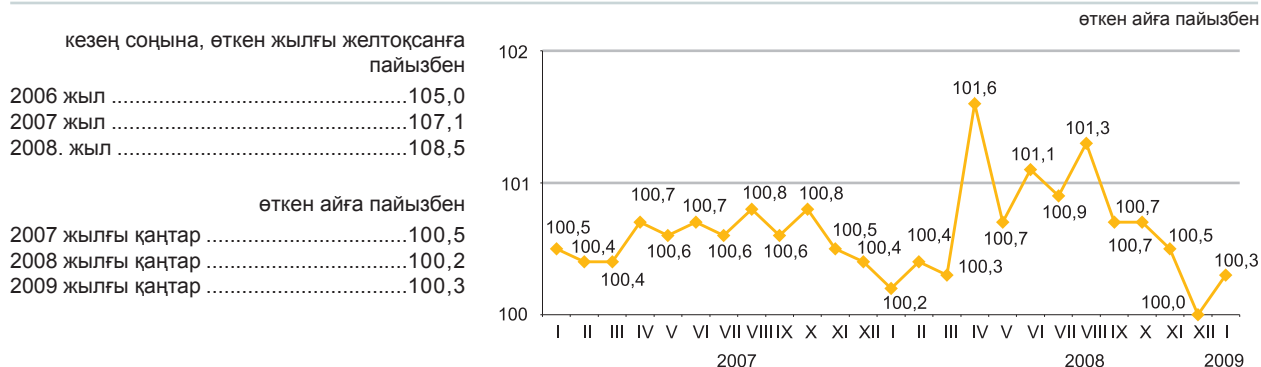

Технологиялық құрылым элементтері бойынша

2009 жылғы қаңтарда өткен аймен салыстырғанда құрылыс ұйымдары сатып алатын құрылыс материалдары бағасының индексі 100% құрады.

Глазурленген қыш тақтайшалар 1,1%-ға, кірпіш – 0,6%-ға, олифа – 0,4%-ға қымбаттады, ал құрылыстық ерітінділер, болаттан жасалған фасонды бұрыштықтар мен профильдер 1,2%-ға арзандады.

	пайызбен		
	2009 жылғы қаңтар 2008 жылғы желтоқсанға	2009 жылғы қаңтар 2008 жылғы қаңтарға	2009 жылғы қаңтар 2005 жылғы желтоқсанға
Технологиялық құрылымның барлық элементтері	100,3	108,6	122,2
Құрылыс-монтаж жұмыстары	100,2	108,3	122,5
Машиналар мен жабдықтар	100,2	110,0	122,1
Өзге де жұмыстар мен шығындар	100,4	108,1	121,9

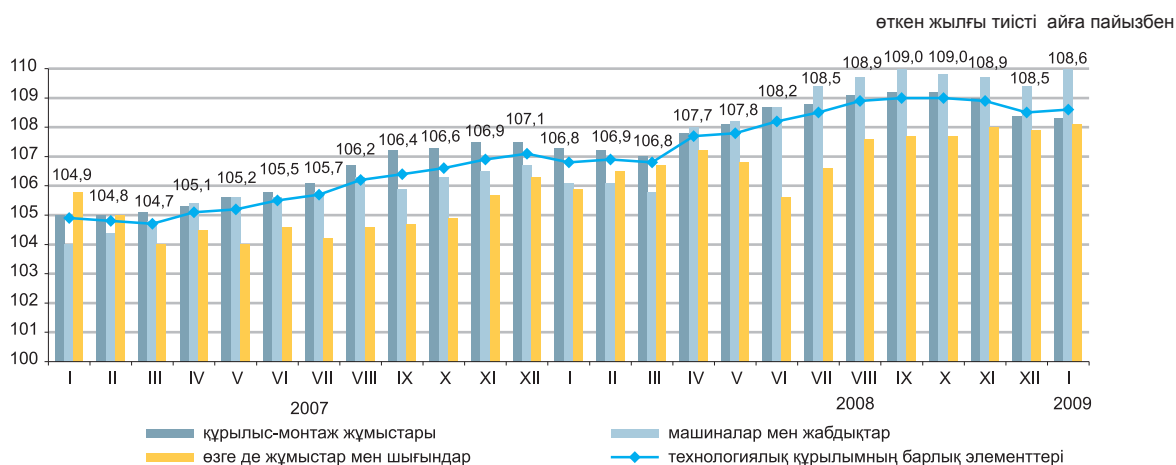

Құрылыс материалдарының түрлері бойынша

	пайызбен		
	2009 жылғы қаңтар 2008 жылғы желтоқсанға	2009 жылғы қаңтар 2008 жылғы қаңтарға	2009 жылғы қаңтар 2005 жылғы желтоқсанға
Кен өндіру өнеркәсібінің өнімдері	100,1	102,6	119,8
Сүрек және сүректен жасалған бұйымдар	100,5	105,5	117,9
Бояулар, лактар және соған ұқсас жабындар	100,1	107,2	115,7
Қыш тақтайшалар және тақталар	100,6	101,1	109,9
Портландцемент	99,1	86,7	138,6
Құрылыстық мақсатқа арналған бетоннан жасалған бұйымдар	99,9	101,7	123,0
Бетондар және ерітінділер	99,6	101,0	119,6
Негізгі қара металдар	98,3	106,6	128,6
Металл конструкциялар	99,6	117,2	146,7

5.5 ТҰРҒЫН ҮЙ РЫНОГЫНДАҒЫ БАҒА

Жаңа тұрғын үйлерді сату бағасының өзгеруі

кезең соңына, өткен жылғы желтоқсанға пайызбен	
2006 жыл	133,8
2007 жыл	130,2
2008 жыл	91,3
өткен айға пайызбен	
2007 жылғы қаңтар	105,7
2008 жылғы қаңтар	99,5
2009 жылғы қаңтар	99,0

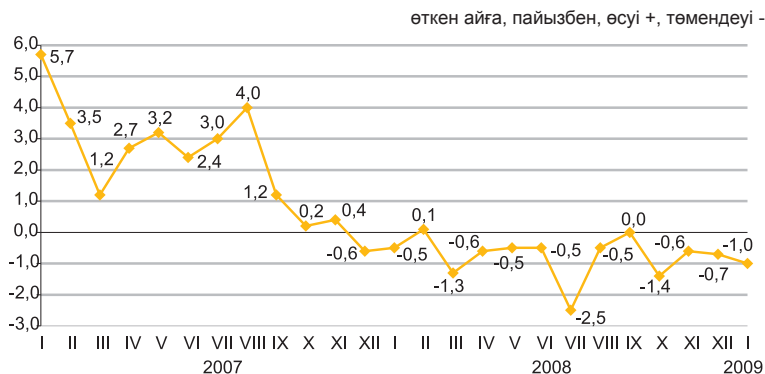

Көркейтілген тұрғын үйлерді алып-сату бағасының өзгеруі

кезең соңына, өткен жылғы желтоқсанға пайызбен	
2006 жыл	157,3
2007 жыл	142,6
2008 жыл	79,6
өткен айға пайызбен	
2007 жылғы қаңтар	104,6
2008 жылғы қаңтар	99,7
2009 жылғы қаңтар	98,3

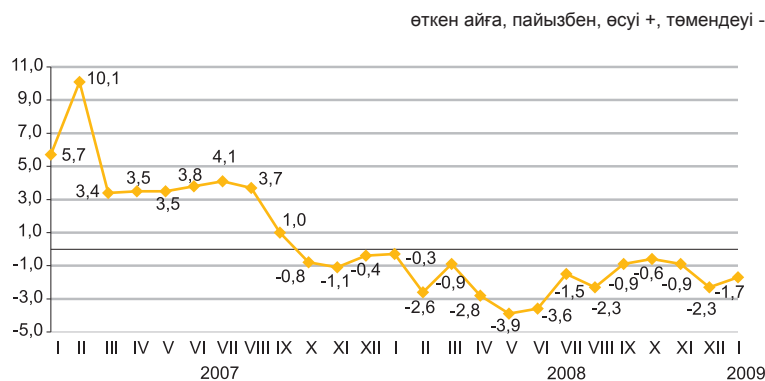

Ағымдағы жылғы қаңтарда орта есеппен республика бойынша жаңа тұрғын үйдің 1 шаршы метрінің бағасы 1%, көркейтілген тұрғын үйлерді алып-сату – 1,7%-ға төмендеді.

	пайызбен		
	1 шаршы метрінің бағасы, теңге	2009 жылғы қаңтар 2008 жылғы желтоқсанға	2009 жылғы қаңтар 2008 жылғы қаңтарға
Жаңа тұрғын үйлерді сату	146 043	99,0	90,9
Көркейтілген тұрғын үйлерді алып-сату	106 180	98,3	78,4

Тұрғын үй рыногындағы бағаның өзгеруі

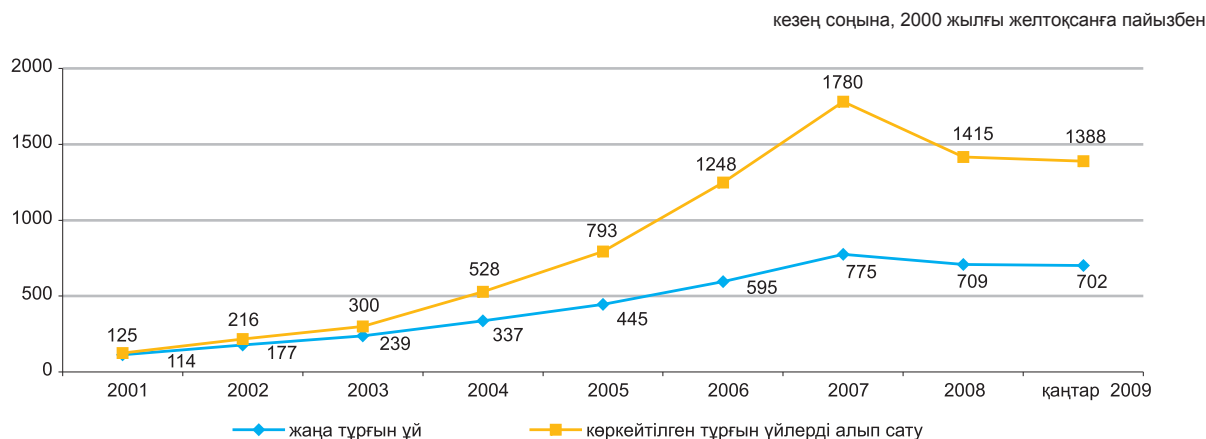

5.6 КӨТЕРМЕ САУДА БАҒАЛАРЫНЫҢ ИНДЕКСІ

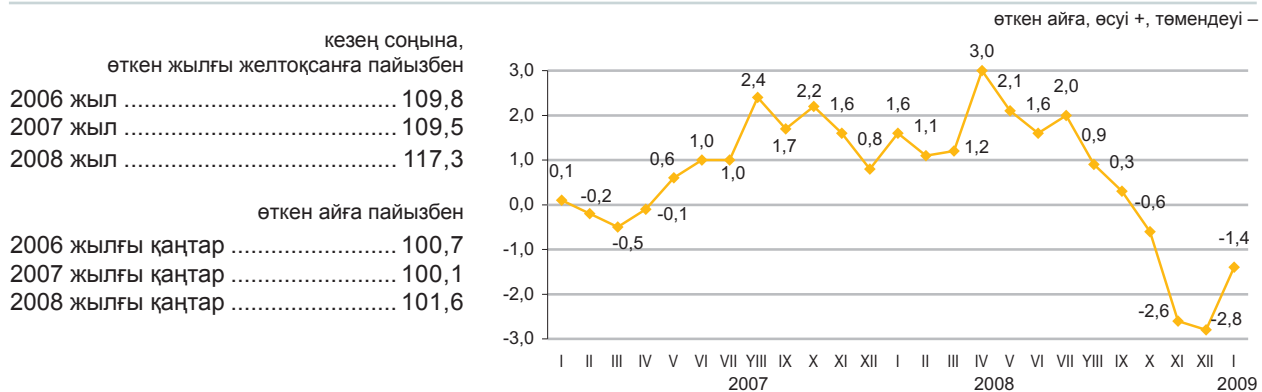

2009 жылғы қаңтарда көтерме сауда бағаларының төмендеуі кендер мен металдарға 5,8%, бензинге – 5,6%, дизельдік отынға – 4,5%-ға байқалды. Картоп 4,9%, өсімдік майы – 4,3%, ұн – 2,5%-ға арзандады.

	пайызбен		
	2009 жылғы қаңтар 2008 жылғы желтоқсанға	2009 жылғы қаңтар 2005 жылғы желтоқсанға	2009 жылғы қаңтар 2008 жылғы қаңтарға
Тауарлар мен өнімдер - барлығы	98,6	129,8	104,5
Тұтыну тауарлары	100,3	121,5	107,0
Аралық тұтыну өнімі	97,2	138,7	103,1
Өндіріс құралдары	100,1	109,4	100,4

Түпкілікті мақсат бойынша сыныпталғандар

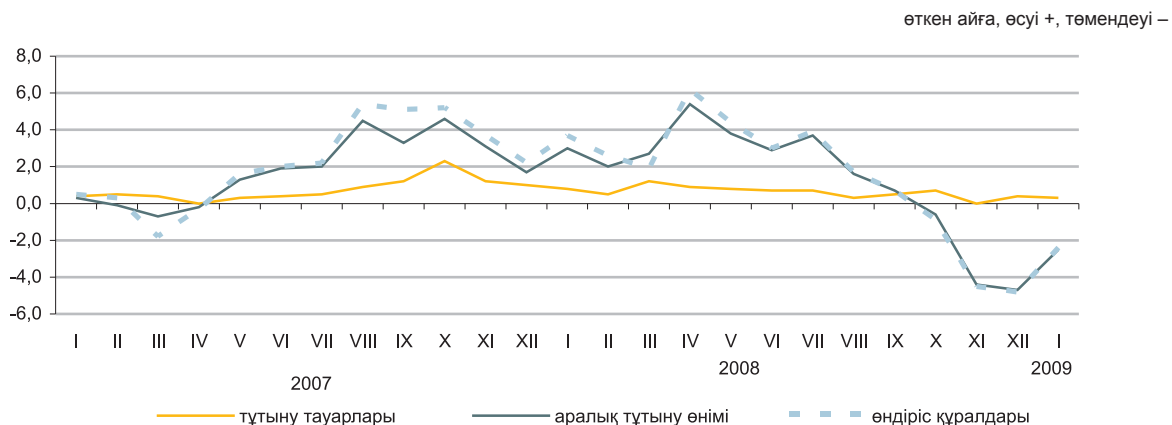

Негізгі топтар бойынша

	пайызбен		
	2009 жылғы қаңтар 2008 жылғы желтоқсанға	2009 жылғы қаңтар 2005 жылғы желтоқсанға	2009 жылғы қаңтар 2008 жылғы қаңтарға
Жаңа піскен жемістер мен көкөністер	99,9	174,6	133,9
Ет және ет өнімдері	100,3	135,1	106,7
Сүт өнімдері, жұмыртқа, майлар мен тоң майлар	99,2	143,1	104,4
Қант, шоколад, кондитерлік өнімдер	100,1	129,9	112,3
Ұн мен жармалар	97,6	173,2	117,1
Кофе, шай, какао және дәмдеуіштер	101,9	116,3	107,0
Автомобильдерге арналған бөлшектер мен жабдықтар	101,8	111,9	102,8
Ыдыстар мен тазалау құралдары	99,6	129,9	108,4
Фармацевтикалық және медициналық тауарлар	100,4	118,0	110,1
Қатты, сұйық және газ тәрізді отын	96,3	103,4	124,6
Химиялық тауарлар	99,9	115,7	110,9
Шиналар	98,6	132,6	103,9

5.7 БАЙЛАНЫС ЖӘНЕ КӨЛІК ҚЫЗМЕТТЕРІ ТАРИФТЕРІНІҢ ИНДЕКСІ

Жүк көлігі қызметтеріне

кезең соңына, өткен жылғы желтоқсанға пайызбен	
2006 жыл	111,7
2007 жыл	100,4
2008 жыл	110,5
өткен айға пайызбен	
2007 жылғы қаңтар	99,6
2008 жылғы қаңтар	99,7
2009 жылғы қаңтар	99,8

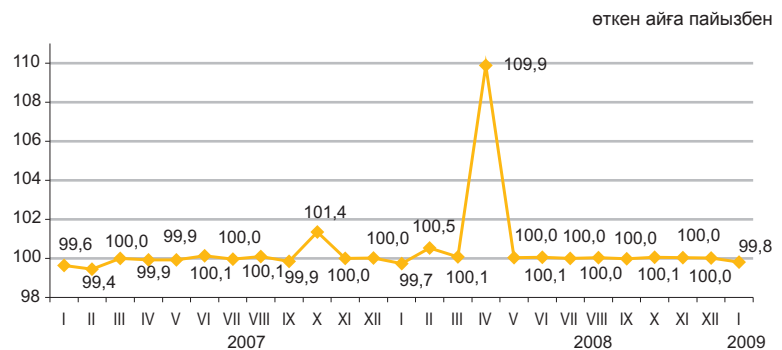

Заңды тұлғаларға көрсетілген байланыс қызметтеріне

кезең соңына, өткен жылғы желтоқсанға пайызбен	
2006 жыл	95,5
2007 жыл	96,2
2008 жыл	100,8
өткен айға пайызбен	
2007 жылғы қаңтар	97,9
2008 жылғы қаңтар	100,9
2009 жылғы қаңтар	100,1

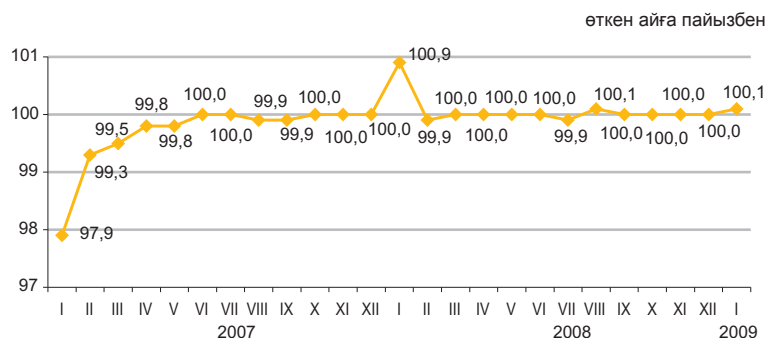

Жүк көлігінің түрлері бойынша

2009 жылғы қаңтарда өткен аймен салыстырғанда газ тасымалдау және республика ішінде темір жол көлігімен жүк тасымалдау 0,9%-ға арзандады.

ТМД-дан тыс елдерге автожол көлігімен жүк тасымалдау қызметтерінің тарифтері 19%-ға, ТМД елдеріне – 0,3%-ға өсті.

	пайызбен		
	2009 жылғы қаңтар 2008 жылғы желтоқсанға	2009 жылғы қаңтар 2008 жылғы қаңтарға	2009 жылғы қаңтар 2005 жылғы желтоқсанға
Жүк көлігі	99,8	110,5	123,7
Автожол	101,3	109,1	122,7
Темір жол	99,7	116,8	137,3
Әуе	100,0	99,8	82,8
Құбыр	99,6	99,8	103,5

Байланыс қызметтерінің түрлері бойынша

	пайызбен		
	2009 жылғы қаңтар 2008 жылғы желтоқсанға	2009 жылғы қаңтар 2008 жылғы қаңтарға	2009 жылғы қаңтар 2005 жылғы желтоқсанға
Байланыс қызметтері	100,1	100,0	92,7
Пошта қызметтері	106,5	106,5	238,1
Курьерлік байланыс қызметтері	102,9	101,2	103,4
Электр байланысы қызметтері	100,0	99,9	90,3
Қалалық телефон байланысы	100,5	100,7	99,5
Қалааралық телефон байланысы	99,6	99,6	95,2
Деректерді беру қызметтері	100,0	100,0	100,0
«Интернет» желісіне қосу бойынша қызметтер	99,8	98,8	65,9

5.8 СЫРТҚЫ САУДА БАҒАСЫНЫҢ ИНДЕКСІ

Экспорттық жеткізілімдер бағасының өзгеруі

кезең соңына, өткен жылғы желтоқсанға, пайызбен

2006 жыл	115,2
2007 жыл	146,5
2008 жыл	86,4

өткен айға пайызбен

2006 жылғы желтоқсан	98,6
2007 жылғы желтоқсан	107,5
2008 жылғы желтоқсан	79,8

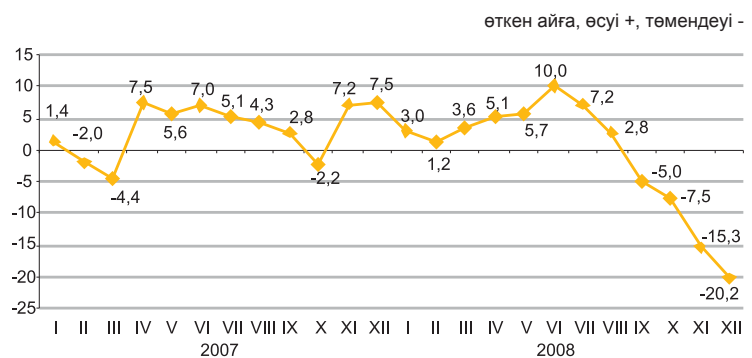

Импорттық түсімдер бағасының өзгеруі

кезең соңына, өткен жылғы желтоқсанға, пайызбен

2006 жыл	111,1
2007 жыл	114,9
2008 жыл	113,6

өткен айға пайызбен

2006 жылғы желтоқсан	101,1
2007 жылғы желтоқсан	103,9
2008 жылғы желтоқсан	98,3

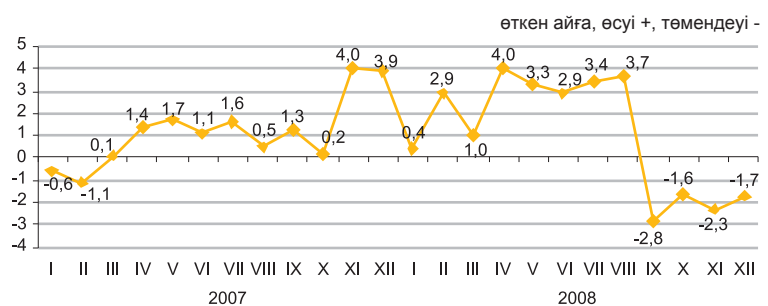

2008ж. желтоқсанда бағаның мұнайға 29,8%, газ конденсатына 28%-ға арзандауы есебінен экспортталған тауарлар бағасының төмендеуі тіркелген. Импортталған тауарлардан бағаның өсімдік майына 11,9%, еттен жасалған өнімдерге – 8,4%, күрішке - 4%-ға төмендеуі байқалды.

в процентах

	2008 жылғы желтоқсан 2008 жылғы қарашаға	2008 жылғы желтоқсан 2007 жылғы желтоқсанға	2008 жылғы желтоқсан 2005 жылғы желтоқсанға
Экспорт - барлығы	79,8	86,4	145,9
Шикізат	75,7	81,2	131,3
Жартылай дайын өнімдер	86,6	93,6	171,4
Дайын өнімдер	104,4	135,2	239,8
Импорт - барлығы	98,3	113,6	145,0
Шикізат	87,2	99,2	149,0
Жартылай дайын өнімдер	96,7	120,5	144,8
Дайын өнімдер	100,0	113,7	143,7

Өнім топтары бойынша

пайызбен

	Экспорттық жеткізілімдер			Импорттық түсімдер		
	2008 жылғы желтоқсан 2008 жылғы қарашаға	2008 жылғы желтоқсан 2007 жылғы желтоқсанға	2008 жылғы желтоқсан 2005 жылғы желтоқсанға	2008 жылғы желтоқсан 2008 жылғы қарашаға	2008 жылғы желтоқсан 2007 жылғы желтоқсанға	2008 жылғы желтоқсан 2005 жылғы желтоқсанға
Балық және шаян тәрізділер, жұмсақ денелілер мен басқа да су омыртқасыздары	101,6	84,7	162,3	99,4	108,2	140,8
Сүт өнімдері, құс жұмыртқасы	103,8	121,4	147,9	98,1	93,3	143,4
Дәнді дақылдар	95,0	101,1	248,2	96,0	98,5	218,2
Қант және қанттан жасалған кондитерлік өнімдер	101,2	110,2	115,6	99,0	137,6	72,4
Алкогольді ішімдіктер және алкогольсіз сусындар	95,9	101,6	226,6	100,5	100,5	134,6
Минералды өнімдер	75,1	80,3	130,4	87,1	95,0	145,4
Қара және түсті металдар	86,5	90,3	172,9	98,7	123,9	147,6
Химия өнеркәсібі өнімдері	86,2	113,9	154,5	103,4	110,4	122,7
Пластмасса және одан жасалған бұйымдар	103,4	94,1	149,3	100,3	102,5	119,8
Тоқыма және тоқыма бұйымдар	95,4	101,7	124,4	95,3	100,2	202,5

6. ҰЛТТЫҚ ЭКОНОМИКА

6.1 ҚЫСҚА МЕРЗІМДІ ЭКОНОМИКАЛЫҚ ИНДИКАТОР

	пайызбен		
	өткен жылғы тиісті айға, %	құрылымы, %	үлесі, %
2008 жылғы қаңтар			
ауыл шаруашылығы	103,6	2,8	0,1
өнеркәсіп	102,6	60,5	1,6
құрылыс	121,7	9,2	1,2
сауда	105,0	15,8	0,8
көлік	101,0	9,1	0,1
байланыс	121,4	2,6	0,6
алты сала бойынша барлығы	104,4	100,0	4,4
2009 жылғы қаңтар			
ауыл шаруашылығы	104,4	4,1	0,1
өнеркәсіп	98,2	53,9	-1,2
құрылыс	82,8	8,5	-1,5
сауда	99,0	18,0	-0,1
көлік	95,0	12,0	-0,4
байланыс	107,5	3,5	0,2
алты сала бойынша барлығы	97,1	100,0	-2,9

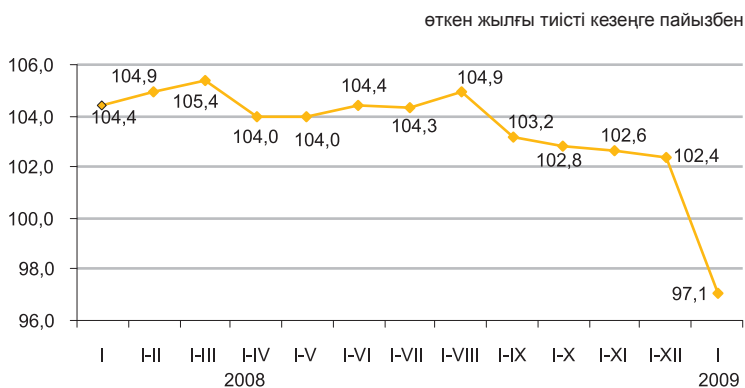
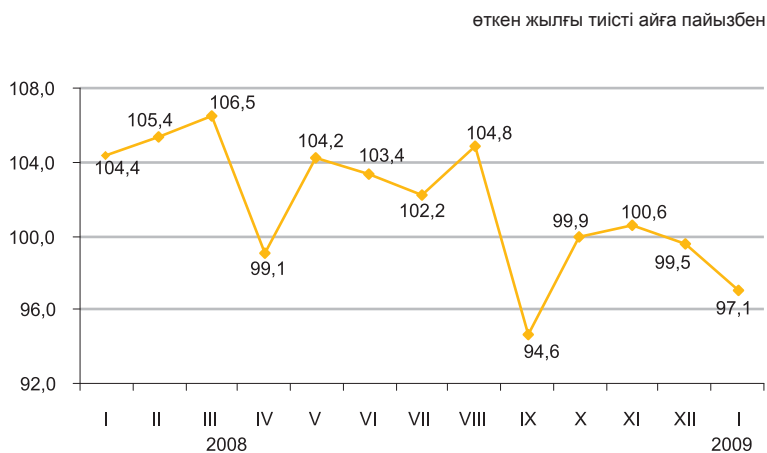

Қысқа мерзімді экономикалық индикатор – экономиканың даму үрдістерін сипаттайтын көрсеткіш. Оны есептеу жедел есептеуді қамтамасыз ету мақсатында жүзеге асырылады және ауыл шаруашылығы, өнеркәсіп, құрылыс, сауда, көлік және байланыс сияқты негізгі салалар бойынша шығарылым индекстерінің өзгеруіне негізделеді. Аталған салалардың ЖІӨ көлеміндегі үлесі 67-68%.

6.2 ЖАЛПЫ ІШКІ ӨНІМ

нақты көлем индексі, өткен жылдың тиісті кезеңіне пайызбен

2001 жыл	113,5
2002 жыл	109,8
2003 жыл	109,3
2004 жыл	109,6
2005 жыл	109,7
2006 жыл	110,7
2007 жыл	108,9
2008 жылғы қаңтар-желтоқсан	103,2

өткен жылғы тиісті кезеңге пайызбен

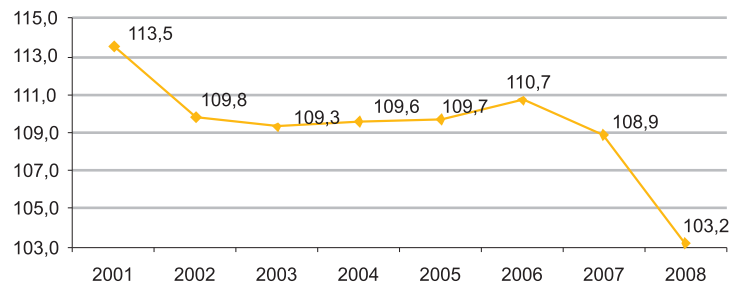

Тауарлар мен қызметтер өндірісі

2008 жылдың қаңтар-қыркүйек айларында ЖІӨ-нің құрылымында тауарлар өндірісі 45%, қызметтер өндірісі 52,5% құрады. ЖІӨ-нің өндірісінде негізгі үлесті – 31,6% өнеркәсіп және 15,4% - жылжымайтын мүлікпен жасалатын операциялар, жалға беру және тұтынушыларға қызмет көрсету алып отыр.

өткен жылғы тиісті кезеңге пайызбен

	2008 жылғы қаңтар-желтоқсан		
	жалпы қосылған құн, млрд. теңге	нақты көлем индексі	дефлятор
Барлығы	15 516,7	102,9	120,2
Тауарлар өндірісі	7 167,4	101,1	127,2
Қызметтер өндірісі	8 349,3	104,4	114,8

Экономикалық қызмет түрлері бойынша ЖІӨ

өткен жылғы тиісті кезеңге пайызбен

	жалпы қосылған құн, млрд. теңге	2008 жылғы қаңтар-желтоқсан					
		нақты көлем индексі		дефлятор		ЖІӨ құрылымы, қорытындыға %	
		2007	2008	2007	2008	2007	2008
Жалпы ішкі өнім	15 907,0	108,9	103,2	115,5	120,0	100,0	100,0
Ауыл шаруашылығы, аң аулау, орман шаруашылығы, балық аулау, балық өсіру	827,9	108,9	94,4	119,0	120,6	5,7	5,2
Өнеркәсіп	5 034,3	105,0	102,2	114,7	135,6	28,3	31,6
Құрылыс	1 305,2	116,9	101,9	103,7	105,6	9,4	8,2
Сауда; автомобильдерді тұрмыстық бұйымдар мен жеке пайдаланатын заттарды жөндеу	1 994,9	112,8	102,1	120,8	123,1	12,4	12,5
Қонақ үйлер мен мейрамханалар	140,1	116,4	112,8	116,9	108,5	0,9	0,9
Көлік	1 306,5	107,7	107,0	113,2	105,2	9,0	8,2
Байланыс	296,5	134,5	110,4	105,1	83,5	2,5	1,9
Қаржы қызметі	864,1	152,1	99,5	105,3	114,0	5,9	5,4
Жылжымайтын мүлікпен жасалатын операциялар, жалға беру және тұтынушыларға қызмет көрсету	2 453,8	105,9	105,8	118,1	122,3	14,9	15,4
Мемлекеттік басқару	268,0	103,8	103,3	126,0	103,9	1,9	1,7
Білім беру	464,9	103,4	102,8	126,0	108,0	3,3	2,9
Денсаулық сақтау және әлеуметтік қызмет көрсету	247,7	102,7	102,5	130,8	113,3	1,7	1,6
Өзге де қызметтер	312,8	111,6	105,2	120,1	121,5	1,8	2,0
Қаржы делдалдығының жанама өлшенетін қызметтері	-751,3	174,1	97,9	115,2	125,0	-4,8	-4,7
Жалпы қосылған құн	14 765,4	108,8	103,2	114,8	119,9	92,9	92,8
Өнімдерге салынған таза салықтар	1 141,6	110,2	103,3	125,3	120,2	7,1	7,2

6.3 ЕҢБЕК ӨНІМДІЛІГІНІҢ ИНДЕКСТЕРІ

өткен жылға пайызбен	
2006 жыл	109,4
2007 жыл	107,5
өткен жылдың тиісті кезеңіне пайызбен	
2007 жыл	
қаңтар-наурыз	109,1
қаңтар-маусым	109,2
қаңтар-қыркүйек	108,1
2008 жыл	
қаңтар-наурыз	103,0
қаңтар-маусым	102,4
қаңтар-қыркүйек	100,6

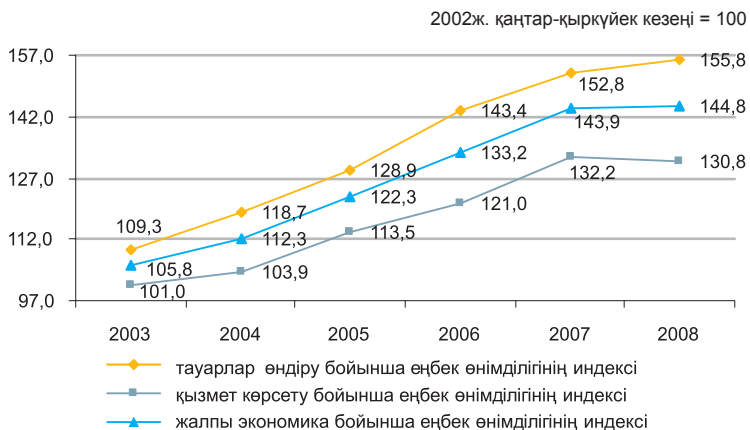

Жалпы экономика бойынша 2008 жылғы қаңтар-қыркүйекте өткен жылдың тиісті кезеңіне еңбек өнімділігінің индексі 100,6% құрады. Барлық дерлік экономикалық қызмет түрлері бойынша сәйкес кезеңінен салыстырғанда еңбек өнімділігінің төмендегені байқалады. Мысалы, қаржылық қызметтегі еңбек өнімділігінің индексі 88,8%, сауда – 95,0%, құрылыс – 97,7% құрады.

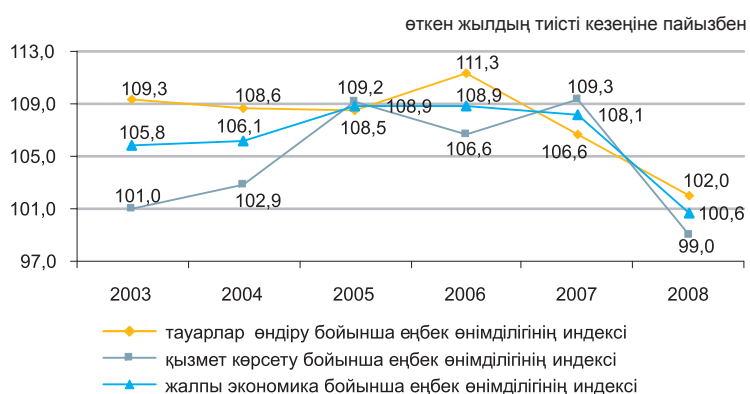

Экономика қызметтің түрлері бойынша

өткен жылдың тиісті кезеңіне пайызбен	
	2008 жылғы қаңтар-қыркүйек
Жалпы экономика бойынша*	100,6
Ауыл шаруашылығы, аңшылық және орман шаруашылығы; балық аулау, балық өсіру	97,4
Өнеркәсіп	100,8
Құрылыс	97,7
Сауда; автомобильдерді, тұрмыстық бұйымдар мен жеке пайдаланатын заттарды жөндеу	95,0
Қонақ үйлер мен мейрамханалар	107,2
Көлік және байланыс	101,4
Қаржы қызметі	88,8
Жылжымайтын мүлікпен жасалатын операциялар және жалға беру тұтынушыларға қызмет көрсету	100,4
Мемлекеттік басқару	99,9
Білім беру	100,0
Денсаулық сақтау және әлеуметтік қызмет көрсету	100,0
Коммуналдық, әлеуметтік және дербес қызмет көрсету	101,6

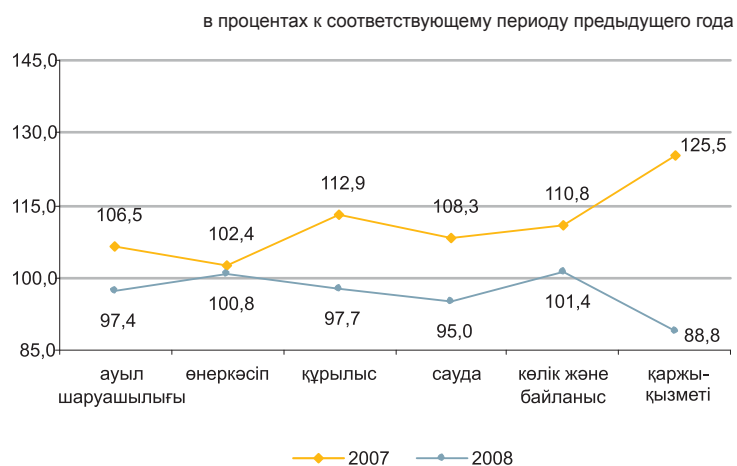

* Индекс қаржы делдалдығының жанама-өлшемді қызметтерінісіз есептелген.

6.4 НЕГІЗГІ КАПИТАЛҒА САЛЫНҒАН ИНВЕСТИЦИЯЛАР

өткен жылғы тиісті кезеңге пайызбен

2007 жыл 113,5
 2008 жылғы қаңтар-желтоқсан 104,6
 2009 жылғы қаңтар 86,1

өткен жылғы тиісті айға пайызбен

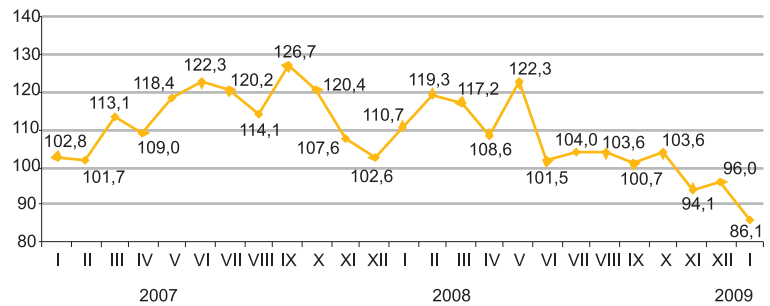

Қаржыландыру көздері бойынша

2009 жылғы қаңтарда негізгі капиталға салынған инвестициялардың көлемі бағалау есебімен 162,9 млрд. теңгені құрады, бұл 2008 жылғы қаңтарға қарағанда 13,9%-ға аз.

Инвестициялардың технологиялық құрылымында ғимараттар мен құрылыстарды салу және күрделі жөндеу бойынша жұмыстар - 31,6%, машиналар, жабдықтар, құралдар, құрал-саймандар - 31,8%, өзге де күрделі жұмыстар мен шығындар - 36,6% құрады.

	2008 жылғы қаңтар		2009 жылғы қаңтар	
	млн. теңге	үлес салмағы, пайызбен	млн. теңге	үлес салмағы, пайызбен
Негізгі капиталға салынған инвестициялар	174113	100,0	162877	100,0
бюджет қаражаттары	3269	1,9	2088	1,3
меншікті қаражаттар	87606	50,3	75368	46,3
шетелдік қаражаттар	30042	17,2	66797	41,0
қарыз қаражаттары	53196	30,6	18624	11,4

Пайдалану бағыттары бойынша

2009 жылғы қаңтарда өткен жылғы тиісті кезеңмен салыстырғанда инвестициялық салымдар үлесі өңдеу өнеркәсібінде 2,4%, көлік және байланыс - 8,5%, денсаулық сақтау және әлеуметтік қызмет көрсету саласында - 0,4 пайыздық тармаққа көбейді.

Мұның өзінде, жылжымайтын мүлікпен жасалатын операциялар, жалға алу және тұтынушыларға қызмет көрсету саласының үлесі 5,9 пайыздық тармаққа азайды.

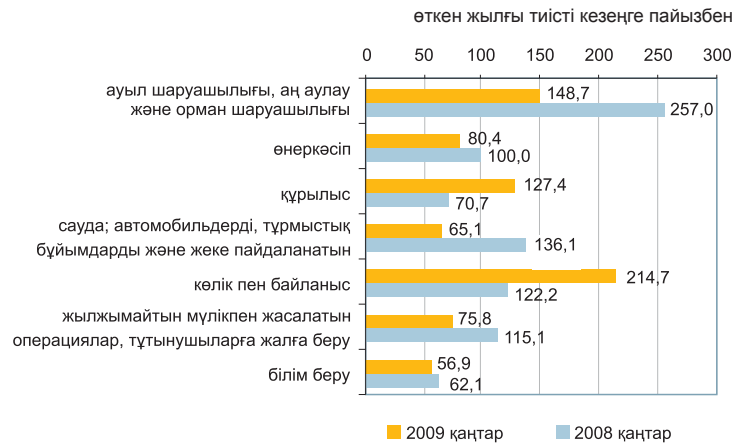

Облыстар бойынша

Негізгі капиталға салынған инвестициялардың артуы 2008 жылмен салыстырғанда республиканың 10 өңірінде белгіленді. Мұның өзінде, Жамбыл (6,8 есеге), Солтүстік Қазақстан (5,7 есе), Оңтүстік Қазақстан (3,5 есе) облыстарда салымдардың елеулі өсуі байқалды.

Негізгі капиталға салынған инвестициялардың көлемі алты өңірде, соның ішінде Астана қаласында 80,5%-ға едәуір төмендеді.

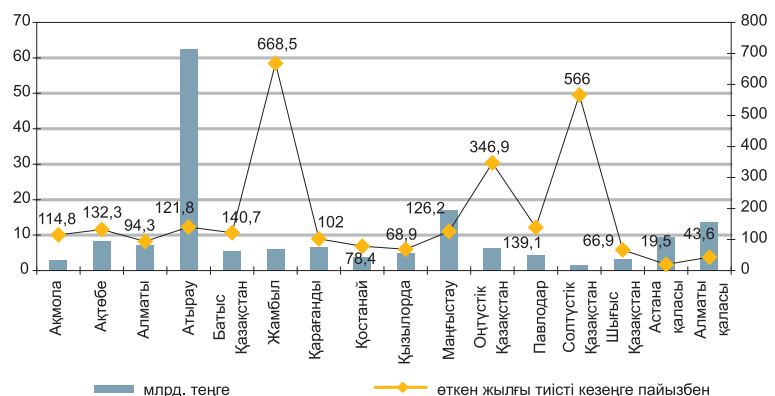

6.5 ОТЫН-ЭНЕРГЕТИКАЛЫҚ РЕСУРСТАР (ОЭР)

Ресурстар

ОЭР-ң жалпы көлеміндегі табиғи ресурстар маңызды үлесті құрайды. Өндірудің үлес салмағы 2007 жылғы қаңтар-желтоқсандағы 89,5%-дан 2008 жылғы қаңтар-желтоқсанда 90,5%-ға дейін өсті. Мұның өзінде ресурстардың жалпы көлемінде импорт үлесінің (1,2 пайыздық тармаққа) төмендеуі белгіленді.

	Үлес салмағы, пайызбен	2007 қаңтар-желтоқсанға %-бен		
		Ресурстар	Өндіріс	Импорт
Шикі мұнай	44,0	105,1	106,2	97,2
Көмір	36,5	111,7	111,8	82,2
Табиғи газ	11,5	107,6	115,1	93,1
Газ конденсаты	8,0	101,4	101,4	-

ресурстардың жалпы көлеміне пайызбен

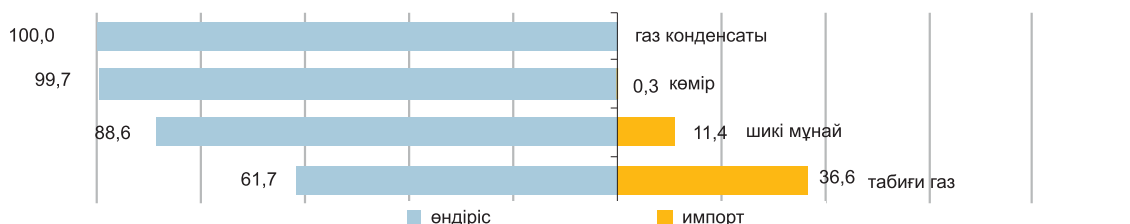

Мұнай өнімдерінің ресурстары негізінен меншікті өндіріс есебінен (70%–98%) қалыптасты. Мұнай өнімдеріне сұраныс олардың импортымен жартылай толықтырылған. 2008 жылғы қаңтар-желтоқсанда 2007 жылғы тиісті кезеңмен салыстырғанда автомобиль бензині ресурстары құрылымында импорт үлесінің 22,4%-дан 31,3%-ға дейін жоғарылауы, газойльдер, керосин, мазуттың, тиісінше 12,9%-дан 12,3%-ға, 38,0%-дан 26,3%-ға, 7,0%-дан 2,6%-ға дейін төмендеуі байқалады.

	Ресурстар	Өндіріс	Импорт	Экспорт
Автомобиль бензині	107,5	68,7	31,3	4,1
Газойльдер	101,2	87,7	12,3	30,8
Керосин	87,6	73,7	26,3	0,7
Мазут	116,8	97,4	2,6	57,2
Сұйытылған пропан және бутан	104,7	98,4	1,6	95,1

Пайдалану

Республиканың мұнай нарығы шикізатты экспорттау бағытын иеленеді. Мұнайды жеткізу негізінен Италияға (24,3%), Швейцарияға (25%), Францияға (12%) жүзеге асырылады. Ресурстардың жалпы көлемінде мұнайды экспорттық жеткізу үлесі 2007 жылмен салыстырғанда 0,9 пайыздық тармаққа төмендеді. Көмір және газ конденсатын тұтыну көп жағдайда республикада жүзеге асырылады.

	экспорт	ішкі нарықта өткізу
	2007 қаңтар-желтоқсанға, %-бен	
Шикі мұнай	100,1	163,2
Көмір	127,8	105,8
Табиғи газ	114,1	51,1
Газ конденсаты	94,6	103,4

ресурстардың жалпы көлеміне пайызбен

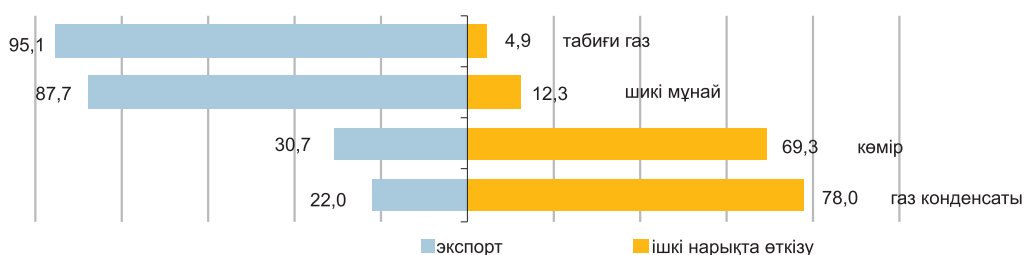

7. САУДА

7.1 БӨЛШЕК САУДА

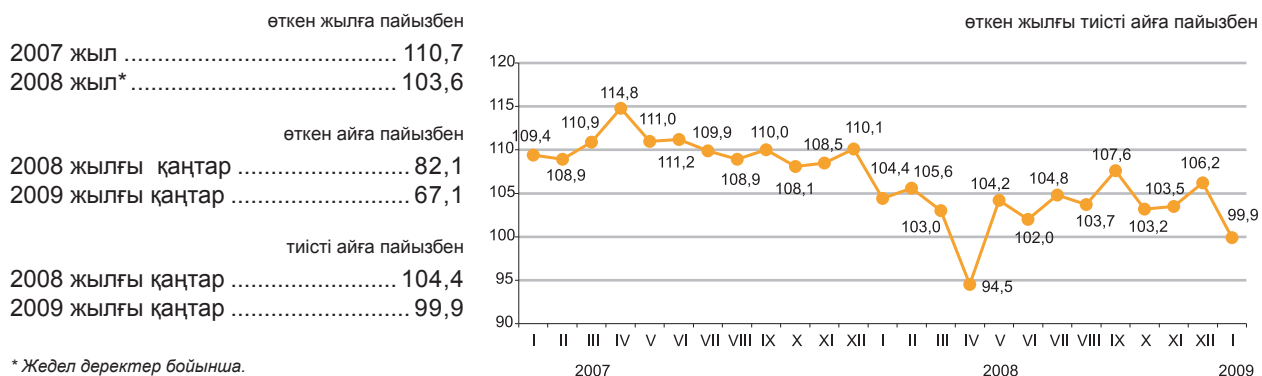

Өткізу арналары бойынша

2009 жылғы қаңтарда бөлшек сауда көлемінің төмендеуі 2008 жылмен салыстырғанда 0,1%-ды құрады. 2008 жылғы желтоқсанмен салыстырғанда көлем 32,9%-ға төмендеді. Тауар айналымының төмендеуі сауда кәсіпорындарының сату көлемдерінің төмендеуіне байланысты (40,5%-ға), оның айналым құрылымындағы үлесі 55,8%-ды құрады.

	Үлес салмағы	2009ж. қаңтар 2008ж. қаңтарға	2009ж. қаңтар 2008ж. желтоқсанға
Бөлшек сауда	100,0	99,9	67,1
сауда кәсіпорындары	55,8	99,8	59,5
базарларда және жеке кәсіпкерлермен	44,2	99,9	80,3

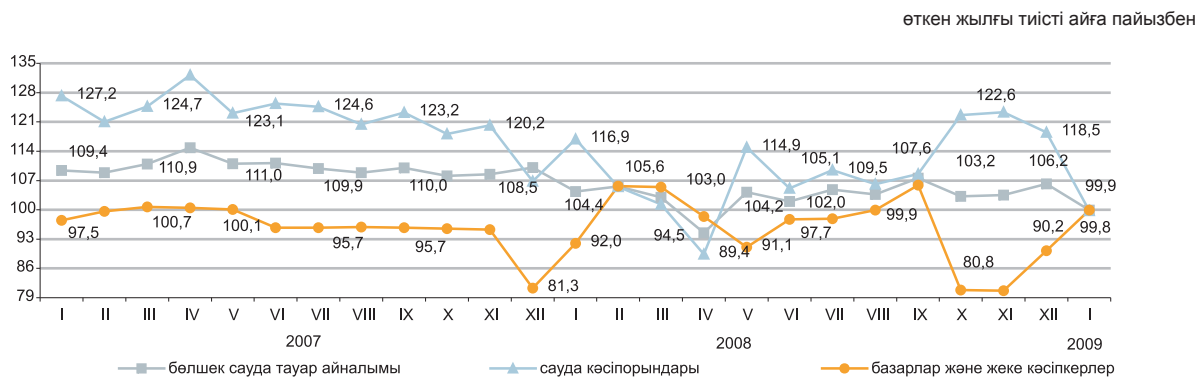

Республика облыстары бойынша

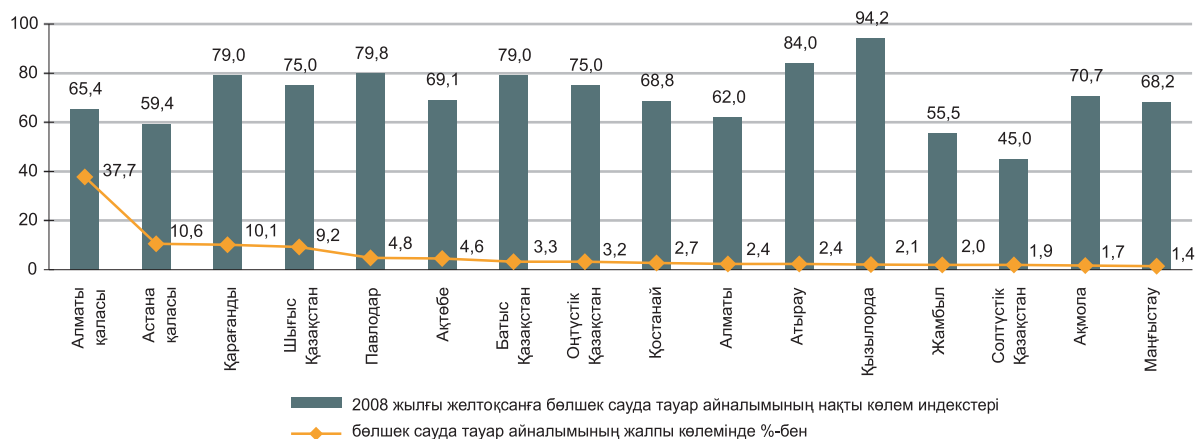

7.2 РЕСУРСТАР БАЛАНСЫ ЖӘНЕ ЖЕКЕЛЕГЕН ТАУАРЛАРДЫ ПАЙДАЛАНУ

(КБК деректері бойынша)

Азық-түлік тауарлары

Отандық өндірістегі тауарлардың жоғары үлес салмағы көбінесе азық-түлік тауарларының ресурстарында байқалады. Сонымен бірге, ресурстары олардың импортымен қамтамасыз етілетін бірқатар өнімдер бар: қайта өңделген жемістер және жаңғақтар (92,0%), консервіленген көкөністер және саңырауқұлақтар (83,7%), құс еті (67,3%), кофе және шай (65,3%), консервіленген балық (65,1%). Азық-түлік тауарларының экспорты едәуір деңгейде ұн және жармалар есебінен жүзеге асырылуы жалғасуда (олардың ресурстарының жалпы көлемінен, тиісінше, 61,8% және 16%).

	Ресурстар, барлығы	одан		Экс-порт	Ішкі нарықта өткізу
		өндіріс	импорт		
		2007 жылғы қаңтар-желтоқсанға, %-бен			ресурстардың жалпы көлеміне %-бен
Ұн	107,8	107,8	87,2	61,8	38,2
Жарма	118,1	111,3	169,6	16,0	84,0
Макарон өнімдері	106,3	105,7	110,1	6,9	93,1
Нан-тоқаш және кондитерлік өнімдер	105,8	104,1	107,9	3,4	96,6
Қант	105,6	130,9	44,2	3,2	96,8
Алкогольсіз сусындар	100,6	100,8	98,1	2,2	97,8
Өсімдік майы	102,4	77,2	175,2	1,7	98,3
Ет	101,2	103,1	91,6	0,3	99,7
Сүт өнімдері	104,8	99,6	121,4	0,1	99,9

жалпы көлемге пайызбен

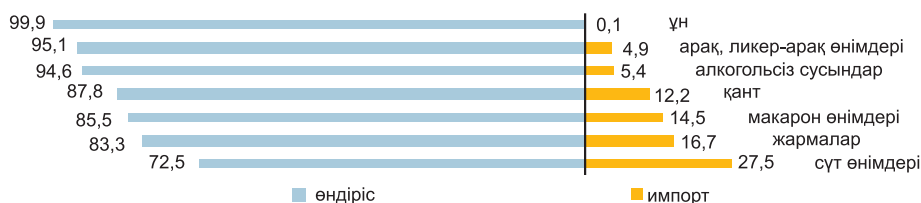

Азық-түлік емес тауарлар

Азық-түлік емес тауарлардың нарығы көбінесе басқа елдерден әкелумен қамтамасыз етіледі. Ресурстарды толтыруда импорттың басымдылығы мынадай маңызды тауарларда: фармацевтикалық өнімдерде (89,4%), жеке бас гигиенасы тауарларында (97%-дан жоғары), ас үй жиһаздарында (50,8%), аяқ киімдерде (68,8%), сыртқы киімдерде (87,1%) байқалады. Тұрмыстық электр тауарларының арасында сондай-ақ, кір жуатын машиналар (75,9%), миксерлер және шырын сыққыштар (97,8%) импорттары өте маңызды. Компьютерлік жабдықтардың отандық өндірістегі үлесі мәңсіз (5,3% ресурстардың жалпы көлемінде). Теледидарлар нарығында импорттың үлесі 51% құрайды. Құрылыс материалдарының ресурстары бойынша осыған ұқсас жағдай қалыптасуда. Отандық өндіріс табиғи шикізат болып табылатын тек құрылыс материалдарында басым: (ресурстардың жалпы көлемінен 91,6-99,8%): әк, асбест, табиғи құмдар, әктас және ғаныш, бор және доломит, саз және каолин. Цемент ресурстары 2008 жылғы қаңтар-желтоқсанда 2007 жылғы тиісті кезеңге қарағанда 22,4%-ға төмендеді. Олардың ресурстарындағы жалпы көлемде отандық өндіріс үлесі 72,9%-ды құрады.

	Ресурс-тар, барлығы	одан		Экс-порт	Ішкі нарықта өткізу
		өндіріс	импорт		
		2007 жылғы қаңтар-желтоқсанға %-бен			ресурстардың жалпы көлеміне %-бен
Жеңіл автомобильдер	39,7	52,0	39,5	0,5	99,5
Жүк автомобильдері	39,5	52,5	38,8	8,4	91,6
Компьютерлік құрал-жабдық	70,5	82,4	69,9	1,3	98,7
Ішкі киім	169,9	80,7	182,1	7,3	92,7
Сыртқы киім	118,7	104,5	121,1	1,4	98,6
Электр энергиясы санауыштары	83,3	72,7	102,0	0,6	99,4
Теледидарлар	153,3	106,7	260,0	6,5	93,5
Мақта мата	96,7	95,5	101,0	82,9	17,1
Аяқ киім	125,4	118,2	128,9	5,2	94,8
Ас үй жиһазы	64,9	79,8	55,0	0,1	99,9
Үй ішіндегі құрал-жабдықтар	98,8	69,7	109,4	0,9	99,1

жалпы көлемге пайызбен

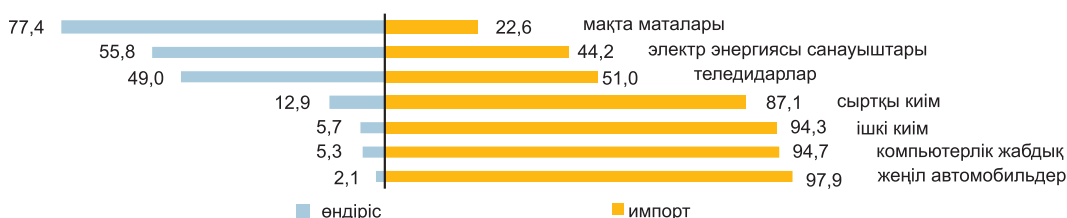

7.3 СЫРТҚЫ САУДА ТАУАР АЙНАЛЫМЫ

(КБК деректері бойынша)

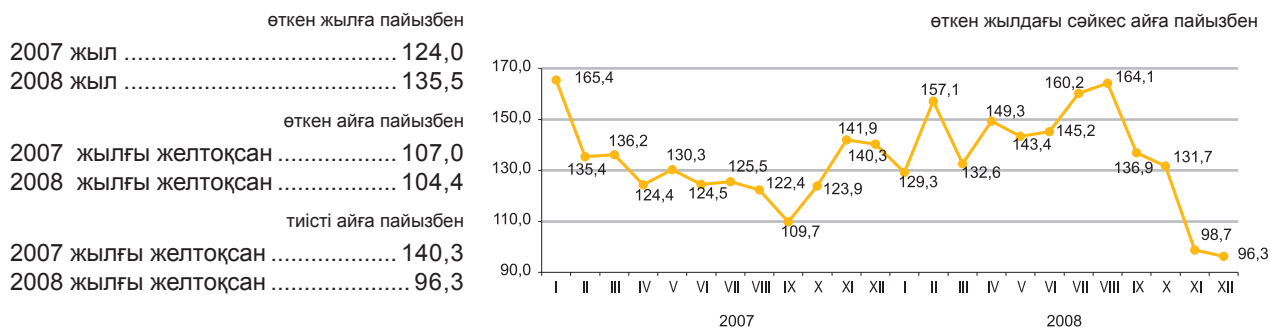

Сыртқы сауда тауар айналымының құрылымы бойынша

2008 жылы сыртқы сауда тауар айналымы 109,1 млрд. АҚШ долл. құрады (2007 жылмен салыстырғанда 35,5%-ға өсті), оның ішінде экспорт – 71,2 млрд. АҚШ долл. (49,1%-ға ұлғайды) және импорт – 37,9 млрд. АҚШ долл. (15,7%-ға ұлғайды).

2008 жылы сыртқы сауда тауар айналымының оң сальдосы қалыптасты, таза экспорт 33,3 млрд. АҚШ долл. құрады.

	пайызбен		
	2008 жылғы қаңтар-желтоқсан 2007 жылғы қаңтар-желтоқсанға	2008 жылғы желтоқсан 2007 жылғы желтоқсанға	2008 жылғы желтоқсан 2008 жылғы қарашаға
Сыртқы сауда тауар айналымы	135,5	96,3	104,4
соның ішінде:			
экспорт	149,1	81,8	92,5
импорт	115,7	121,5	122,8

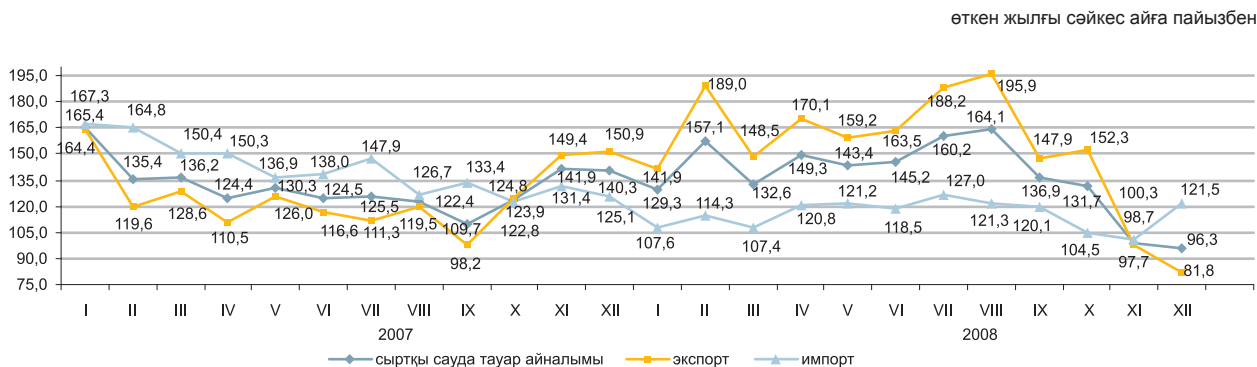

Жекелеген елдер бойынша

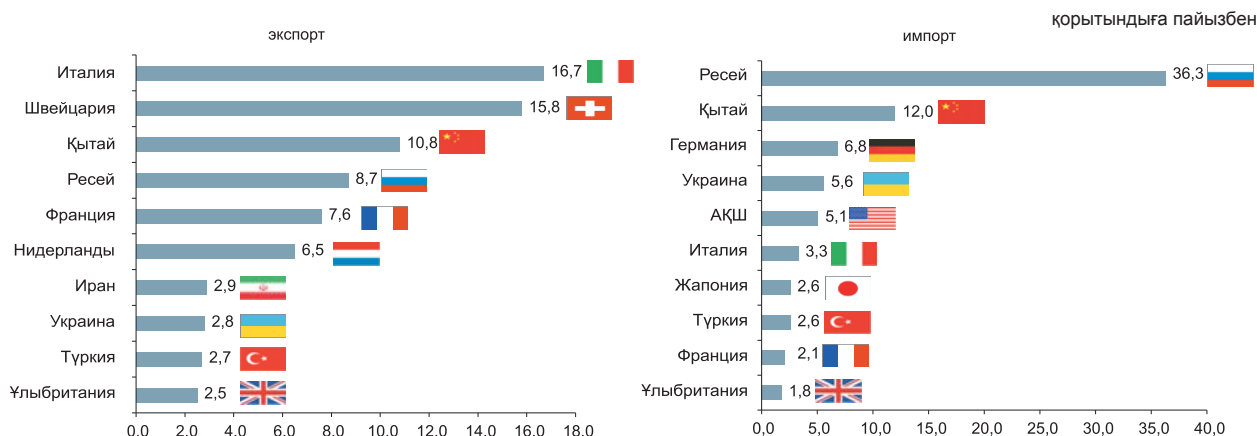

8. ЭКОНОМИКАНЫҢ НАҚТЫ СЕКТОРЫ

8.1 ӨНЕРКӘСІП ӨНДІРІСІ

өткен жылғы тиісті кезеңге пайызбен

2007 жыл 105,0
 2008 жылғы қаңтар-желтоқсан 102,1
 2009 жылғы қаңтар 98,2

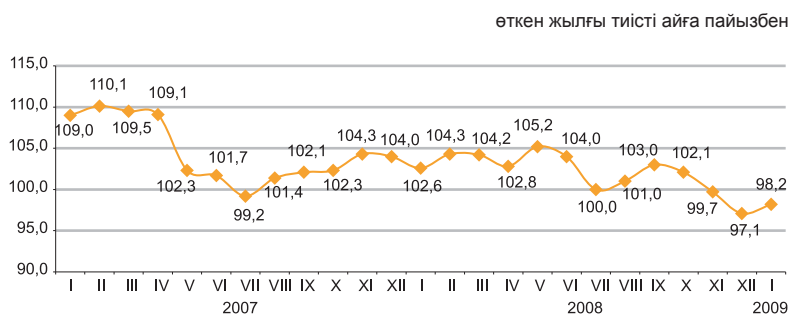

Өнеркәсіп салалары бойынша

2009 жылғы қаңтарда 489 млрд. теңгенің өнеркәсіп өнімі өндірілді.

Кен өндіру өнеркәсібінде өндіріс 260 млрд. теңгені, өңдеу өнеркәсібінде – 168 млрд. теңгені, электр энергиясын, газ бен су өндіру және бөлуде – 61 млрд. теңгені құрады.

	пайызбен	
	2009 жылғы қаңтар 2008 жылғы қаңтарға	2008 жылғы қаңтар 2007 жылғы қаңтарға
Өнеркәсіп	98,2	102,6
Кен өндіру өнеркәсібі	104,3	106,0
Өңдеу өнеркәсібі	87,6	97,1
Электр энергиясын, газ бен су өндіру және бөлу	92,2	111,5

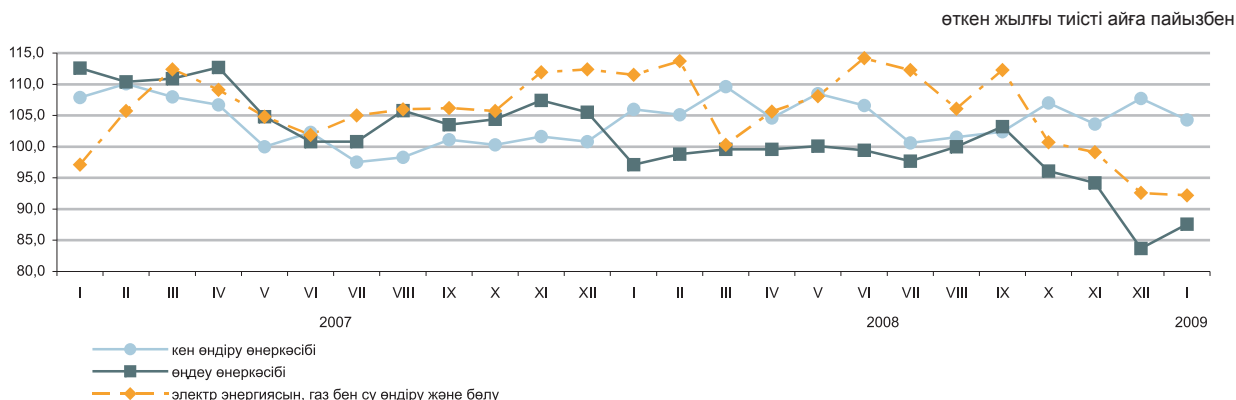

Өңдеу өнеркәсібі салалары бойынша

	пайызбен	
	2009 жылғы қаңтар 2008 жылғы қаңтарға	2008 жылғы қаңтар 2007 жылғы қаңтарға
Өңдеу өнеркәсібі	87,6	97,1
Тамақ өнімдерін өндіру, сусындарды қоса	97,7	98,8
Темекі бұйымдарын өндіру	88,1	105,6
Тоқыма және тігін өнеркәсібі	104,3	61,2
Сүрек өңдеу және ағаштан жасалған бұйымдар шығару	93,6	96,8
Целлюлоза-қағаз өнеркәсібі, баспа ісі	86,1	103,4
Кокс, мұнай өнімдерін және ядролық материалдарды өндіру	95,6	99,3
Химия өнеркәсібі	71,7	87,3
Резеңке және пластмасса бұйымдарын өндіру	101,0	100,4
Өзге де металл емес минералды өнімдер өндіру	80,3	89,6
Металлургия өнеркәсібі	83,8	96,7
Машина жасау	69,5	106,8

8.2 АУЫЛ ШАРУАШЫЛЫҒЫ

Ауыл шаруашылығының жалпы өнімі

өткен жылғы тиісті кезеңге пайызбен

2007 жыл	108,9
2008 жылғы қаңтар-желтоқсан	94,4
2009 жылғы қаңтар	104,4

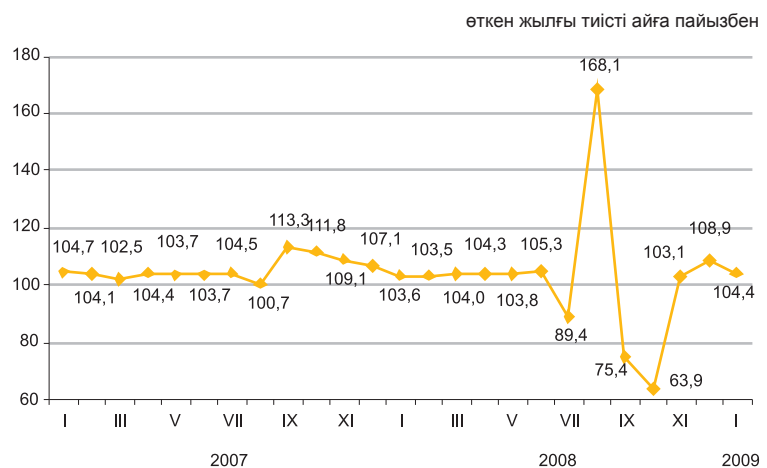

Ауыл шаруашылығы салалары бойынша

Ауыл шаруашылығы жалпы өнімінің көлемі 2009 жылғы қаңтарда бағалау бойынша, 42,6 млрд. теңгені құрады, соның ішінде мал шаруашылығы – 41,8 млрд. теңге, өсімдік шаруашылығы – 0,8 млрд. теңге.

	пайызбен	
	2009 жылғы қаңтар 2008 жылғы қаңтарға	2008 жылғы қаңтар 2007 жылғы қаңтарға
Ауыл шаруашылығы	104,4	103,6
өсімдік шаруашылығы	100,0	100,0
мал шаруашылығы	104,5	103,7

	Өлшем бірлігі	2009 жылғы қаңтар	2008 жылғы тиісті кезеңге %-бен
Ауыл шаруашылығы малдары мен құстары негізгі түрлерінің саны *			
Ірі қара мал	мың бас	6 048,6	102,9
Қой	мың бас	14 609,9	105,9
Ешкі	мың бас	2 200,8	101,8
Шошқа	мың бас	1 368,0	100,1
Жылқы	мың бас	1 347,3	106,5
Құс	мың бас	29 625,4	103,4
Мал шаруашылығы өнімдерінің негізгі түрлерін өндіру			
Мал мен құстың барлық түрлерінің тірідей салмақта союға өткізілгені	мың тонна	109,4	102,8
Сауылған сиыр сүті	мың тонна	218,6	102,7
Алынған тауық жұмыртқалары	млн. дана	210,4	130,7
Мал мен құстың өнімділігі			
Бір сиырдан орташа сауылған сүт	кг	104	101,0
Бір мекиеннің орташа жұмыртқалағыштығы	дана	14	116,7
Негізгі дәнді дақылдардың қолда бары, барлығы *			
одан:			
Бидай	мың тонна	8 436,1	...
Арпа	мың тонна	1 137,0	...
Күріш	мың тонна	88,1	...
Негізгі майлы дақылдардың қолда бары, барлығы *			
одан:			
Күнбағыс	мың тонна	87,3	...
Рапс	мың тонна	36,2	...

* 2009 жылғы 1 ақпанға.

8.3 ҚҰРЫЛЫС

Орындалған құрылыс жұмыстарының көлемі

өткен жылғы тиісті кезеңге пайызбен
 2007 жыл 105,7
 2008 жылғы қаңтар-желтоқсан 101,8
 2009 жылғы қаңтар 82,7

2009 жылғы қаңтарда құрылыс жұмыстарының (қызметтерінің) көлемі, бағалау есебімен 62,2 млрд. теңгені құрады, бұл 2008 жылғы қаңтардағы деңгейден 17,3% төмен.



Құрылыс жұмыстарының жекелеген түрлері

2009 жылғы қаңтарда ғимараттарды тұрғызу және азаматтық құрылыс бойынша жұмыстардың ең көп көлемі Атырау облысы (23,2%-ға) және Астана (21,7%-ға) мен Алматы қалаларында (13,5%-ға) орындалды. Автомагистралдарды, тас жолдарды, аэродромдар мен спорттық құрылыстарды салу бойынша жалпы құрылыстық жұмыстар Қостанай (23,2%-ға), Шығыс Қазақстан (22,8%-ға) және Алматы (16,7%-ға) облыстарында орындалды.



Республика облыстары бойынша

Құрылыс жұмыстары көлемінің артуы 2008 жылғы қаңтармен салыстырғанда республиканың үш өңірінде байқалды. Мұның өзінде құрылыс жұмыстарының едәуір өсуі Ақмола (2 есеге) және Қызылорда (1,7 есеге) облыстарында байқалды.

Құрылыс жұмыстарының көлемі республиканың 13 өңірінде, соның ішінде Солтүстік Қазақстан (51,7%-ға) және Қарағанды облыстарында (36,7%-ға) едәуір төмендеді.

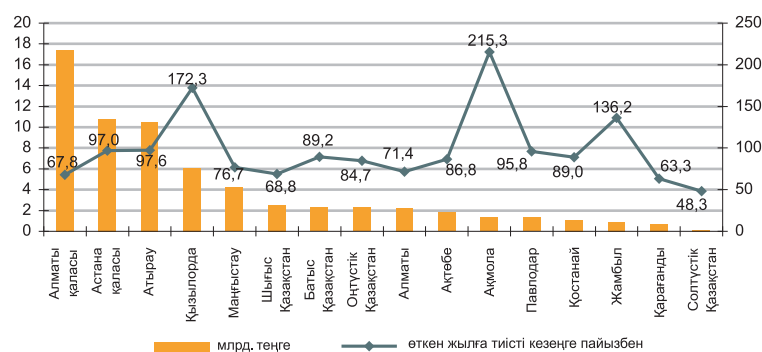

Объектілерді пайдалануға беру

2009 жылғы қаңтарда 1288 жаңа ғимараттар салынды, олардан 1065 тұрғын үй және 223 тұрғын үйге жатпайтын ғимараттар. Салынған әлеуметтік-мәдени объектілер:

- жалпы білім беретін мектептер - 2;
- мектепке дейінгі мекемелер - 1;
- амбулаториялық-емханалық мекемелер - 2;
- сауда объектілері – 97.

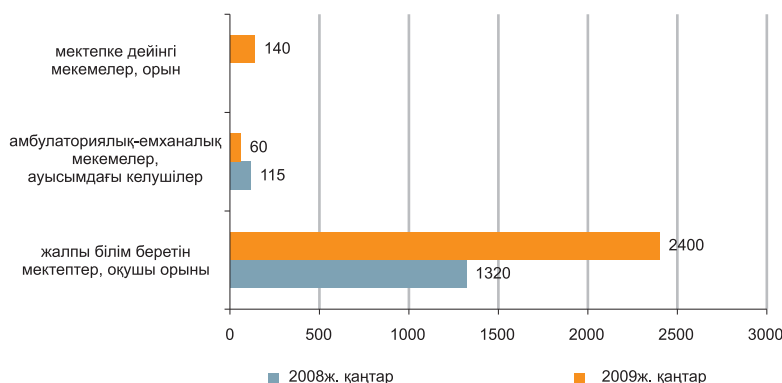

8.4 ТҰРҒЫН ҮЙ ҚҰРЫЛЫСЫ

өткен жылғы тиісті кезеңге пайызбен

2007 жыл 126,2
 2008 жылғы қаңтар-желтоқсан 83,9
 2009 жылғы қаңтар 21,0

2009 жылғы қаңтарда тұрғын үй құрылысына 13,8 млрд. теңге салынды, бұл 2008 жылғы қаңтарға қарағанда 79% аз. Негізгі капиталға салынған инвестициялардың жалпы көлемінде тұрғын үй құрылысында игерілген қаражаттың үлесі 8,5% құрады.

2009 жылғы қаңтарда пайдалануға берілген тұрғын үйдің жалпы алаңы өткен жылғы тиісті кезеңмен салыстырғанда 32,8%-ға азайып, 429,8 мың шаршы метрді құрады.

өткен жылғы тиісті айға пайызбен

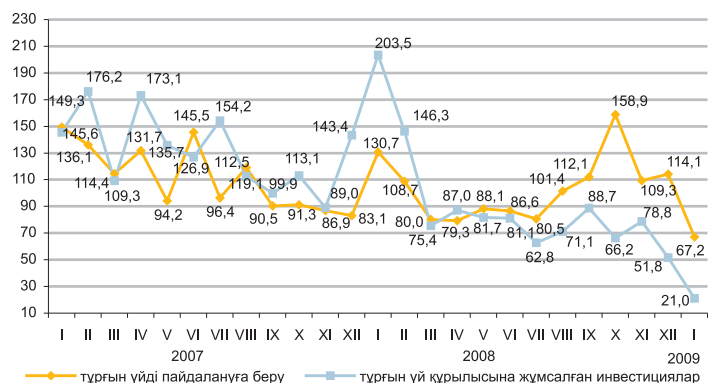

Республика облыстары бойынша

Пайдалануға берілген тұрғын үйлер көлемінің артуы республиканың 5 өңірінде байқалады. Өткен жылғы тиісті кезеңмен салыстырғанда едәуір өсуі Солтүстік Қазақстан (1,3 есе) облысында белгіленді.

Пайдалануға берілген тұрғын үйлердің жалпы алаңының едәуір үлесі Астана қаласына (63,0%) келеді.

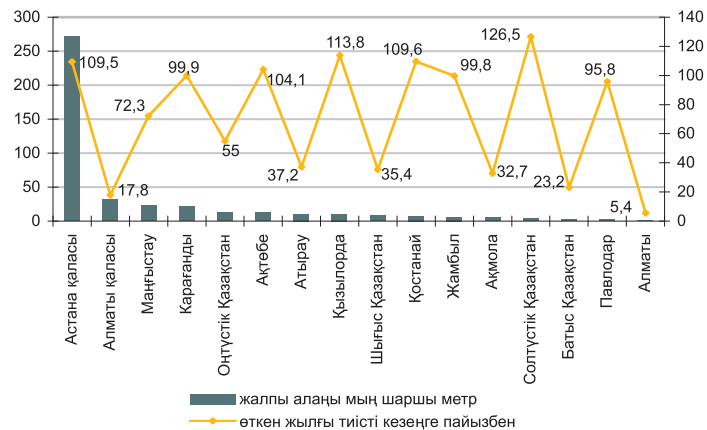

Тұрғын үй құрылысының мемлекеттік бағдарламасын іске асыру

	Жалға берілетін коммуналдық тұрғын үйлер	Кредиттік тұрғын үйлер
Пайдалануға берілгендері, жалпы алаңы шаршы метр оның ішінде	395	8 497
Оңтүстік Қазақстан облысы	395	-
Астана қаласы	-	8 497
Пайдалануға берілген пәтерлер саны, бірлік	6	120
Игерілген қаражат, млн. теңге	-	-

Салынып жатқан коммерциялық тұрғын үй объектілері туралы

Қаңтар айының соңына үлестік қатысу туралы шарттар бойынша коммерциялық тұрғын үйлер объектілерінің ең көп саны Алматы қаласына (285) және Астана (177) қаласына келеді. Оның ішінде Алматы қаласында (80) және Астана қаласында (55) нақты салынды.

2009 жылғы қаңтарда үлестік қатысу туралы шарттар бойынша Ақтөбе және Шығыс Қазақстан облыстарында коммерциялық тұрғын үйлердің объектілері ерқайсысында біреуден және Астана қаласында 12 объекті пайдалануға берілді.

	Барлығы	Үлестік қатысу туралы шарттар
Есепті айда салынып жатқан коммерциялық тұрғын үйдің жалпы алаңы, мың шаршы метр	3 627,7	3 143,2
Салынып жатқан коммерциялық тұрғын үйдің жалпы алаңының 1 шаршы метрінің құны, мың теңге	114,9	115,3
Есепті айдың соңына коммерциялық тұрғын үйлер объектілерінің қолда бары, бірлік	1640	811
Оның ішінде есепті айда нақты салынғандары, бірлік	324	261

8.5 КӨЛІК

Жүк айналымы

өткен жылға, пайызбен	
2006 жыл	110,9
2007 жыл	106,7
2008 жыл	105,5
өткен айға, пайызбен	
2008 жылғы қаңтар	87,6
2009 жылғы қаңтар	82,1
тиісті айға, пайызбен	
2008 жылғы қаңтар	107,5
2009 жылғы қаңтар	89,0

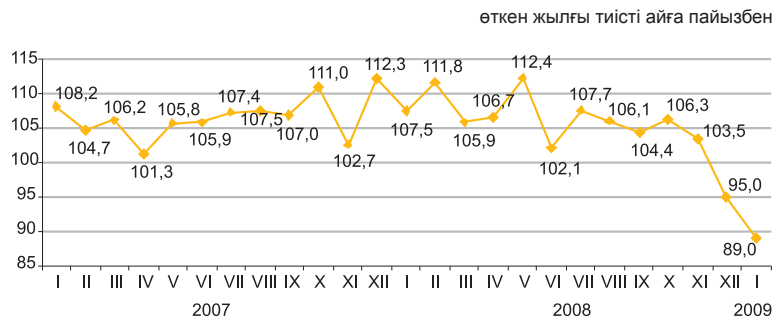

Көлік түрлері бойынша

Есепті кезеңде жүк айналымының азаюы темір жол көлігіндегі жүк ағымының төмендеуіне байланысты болды, оның үлесі (55,0%) жүк айналымының жалпы көлемінде едәуір.

	Үлес салмағы	пайызбен	
		2009 жылғы қаңтар 2008 жылғы желтоқсанға	2009 жылғы қаңтар 2008 жылғы қаңтарға
Жүк айналымы	100,0	82,1	89,0
оның ішінде:			
темір жол	55,0	81,0	81,4
құбыр	29,6	98,0	101,2
автомобиль	15,2	65,2	97,5
теңіз	0,2	63,2	-
әуе	0,01	58,4	90,7
өзен	-	-	-

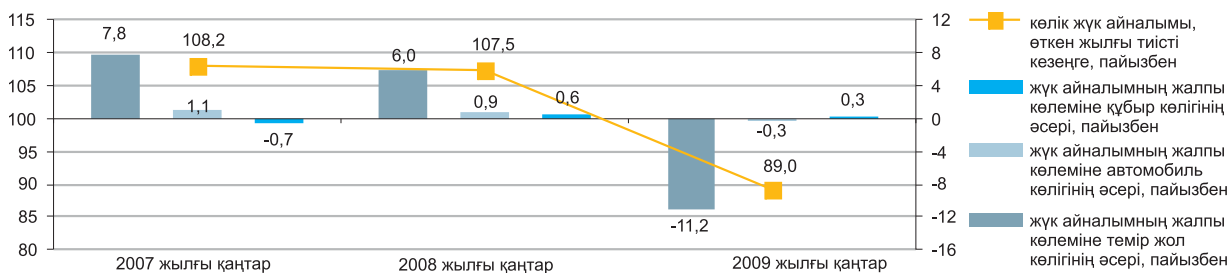

Республика облыстары бойынша жүк айналымы

	пайызбен	
	2009 жылғы қаңтар 2008 жылғы желтоқсанға	2009 жылғы қаңтар 2008 жылғы қаңтарға
Қазақстан Республикасы	82,1	89,0
Ақмола	64,3	98,7
Ақтөбе	54,1	68,1
Алматы	71,6	107,0
Атырау	90,8	102,3
Батыс Қазақстан	61,7	93,6
Жамбыл	66,0	102,4
Қарағанды	63,6	88,9
Қостанай	65,8	99,5
Қызылорда	78,7	99,4
Маңғыстау	68,9	119,3
Оңтүстік Қазақстан	67,1	98,9
Павлодар	87,1	104,3
Солтүстік Қазақстан	74,0	99,1
Шығыс Қазақстан	79,8	98,1
Астана қ.	66,5	98,7
Алматы қ.	68,7	99,2
Облыстар бойынша бөлінбеген көлем	83,7	84,9

Жолаушылар айналымы

өткен жылға пайызбен	
2006 жыл	110,4
2007 жыл	104,7
2008 жыл	102,1
өткен айға пайызбен	
2008 жылғы қаңтар	80,0
2009 жылғы қаңтар	76,6
тиісті айға пайызбен	
2008 жылғы қаңтар	105,2
2009 жылғы қаңтар	99,7

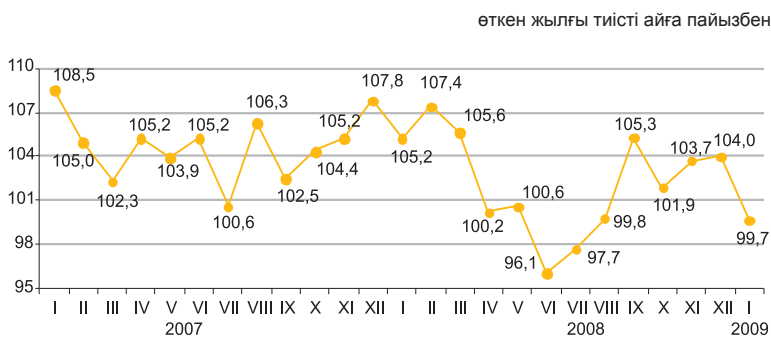

Көлік түрлері бойынша

Есепті кезеңде жолаушылар айналымының төмендеуі автомобиль көлігіндегі жолаушылар ағынының азаюына байланысты болды, оның үлесі (83,7%) жолаушылар айналымының жалпы көлемінде едәуір.

	Үлес салмағы	2009 жылғы қаңтар 2008 жылғы желтоқсанға	2009 жылғы қаңтар 2008 жылғы қаңтарға
Жолаушылар айналымы	100,0	76,6	99,7
оның ішінде:			
автомобиль	83,7	74,6	100,0
теміржол	11,9	87,4	103,0
әуе	4,1	92,6	86,0
электр	0,3	91,2	95,6
өзен	-	-	-

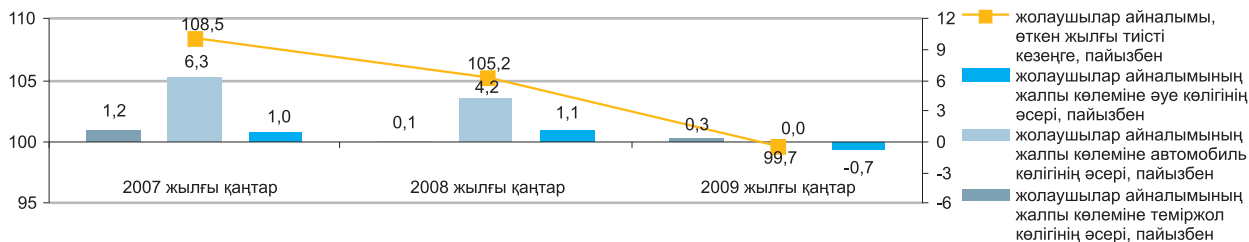

Республика облыстары бойынша жолаушылар айналымы

	2009 жылғы қаңтар 2008 жылғы желтоқсанға	2009 жылғы қаңтар 2008 жылғы қаңтарға
Қазақстан Республикасы	76,6	99,7
Ақмола	72,7	100,1
Ақтөбе	75,9	100,6
Алматы	75,7	96,3
Атырау	82,7	105,7
Батыс Қазақстан	86,6	103,5
Жамбыл	67,8	96,2
Қарағанды	69,3	96,6
Қостанай	70,2	99,9
Қызылорда	106,4	90,1
Маңғыстау	97,8	96,3
Оңтүстік Қазақстан	66,3	100,5
Павлодар	87,9	101,4
Солтүстік Қазақстан	72,2	100,6
Шығыс Қазақстан	78,5	99,5
Астана қ.	75,4	101,9
Алматы қ.	71,8	99,2
Облыстар бойынша бөлінбеген көлем	87,4	103,0

8.6 БАЙЛАНЫС

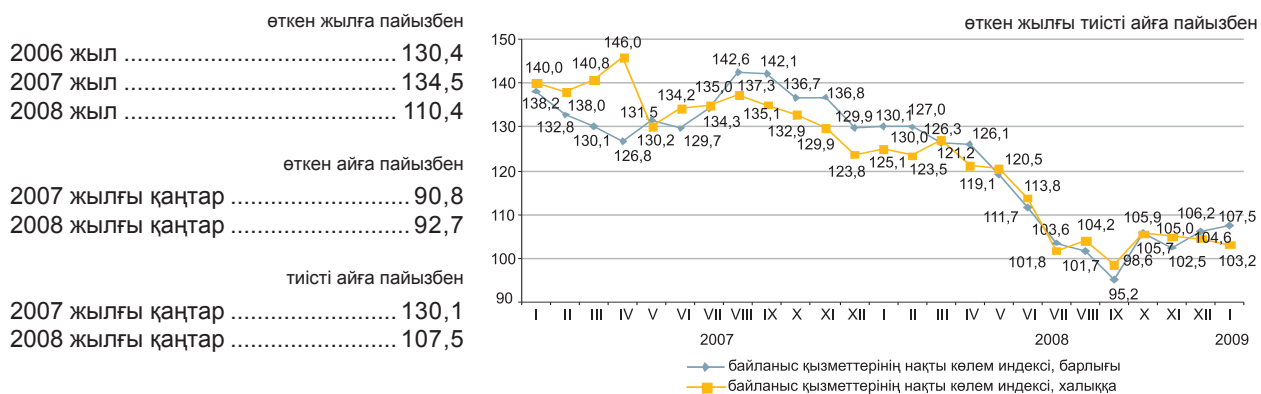

Байланыс қызметтерінің түрлері бойынша

Есепті кезеңде байланыс қызметтерінен түскен табыстардың өсуі жедел әрекетті байланыс қызметтерінен түскен табыстардың өсуінен болды, оның үлес салмағы байланыс қызметтерінен түскен табыстардың жалпы көлемінің 53,8%-ын құрады.

	Үлес салмағы	2009 жылғы қаңтар 2008 жылғы желтоқсанға	2009 жылғы қаңтар 2008 жылғы қаңтарға
Байланыс қызметтерінен түскен табыстар, барлығы	100,0	92,7	107,5
Жедел әрекетті байланыс	53,8	97,7	114,0
Қалааралық телефон байланысы	12,2	97,1	99,7
Өзге де байланыс қызметтері	10,1	98,7	99,5
Интернет	9,1	94,8	142,2
Жергілікті телефон байланысы	6,6	88,7	102,4
Телерадиобағдарламаларды тарату	2,9	94,0	101,6
Деректерді тарату	2,7	72,9	92,8
Почталық және курьерлік байланыс	2,6	103,8	195,1
Жалпы табыстардан-халыққа байланыс қызметтерін көрсетуден	41,7	92,0	103,2

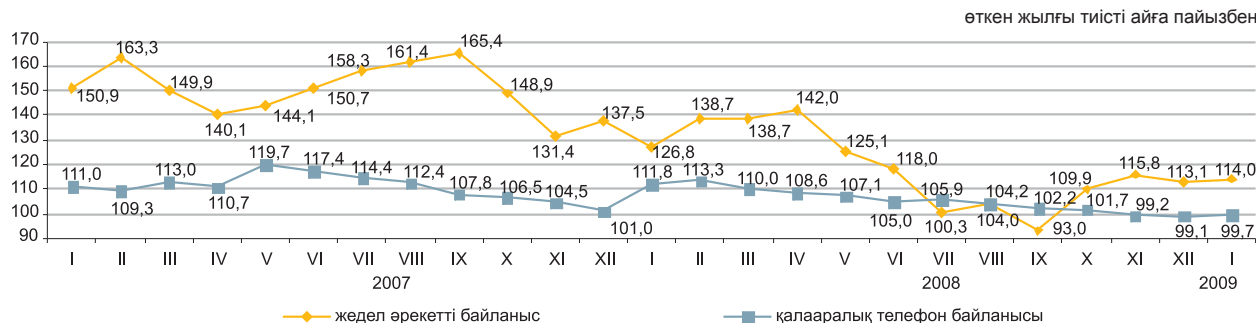

Байланыс қызметтерінен түскен табыстар республика облыстары бойынша

	2009 жылғы қаңтар 2008 жылғы желтоқсанға	2009 жылғы қаңтар 2008 жылғы қаңтарға
Қазақстан Республикасы	92,7	107,5
Ақмола	88,8	111,1
Ақтөбе	91,1	102,0
Алматы	92,0	102,5
Атырау	91,2	108,1
Батыс Қазақстан	84,3	96,8
Жамбыл	93,4	108,6
Қарағанды	93,2	110,1
Қостанай	92,2	105,9
Қызылорда	94,6	114,1
Маңғыстау	89,3	101,1
Оңтүстік Қазақстан	91,9	97,6
Павлодар	80,8	94,0
Солтүстік Қазақстан	92,6	105,4
Шығыс Қазақстан	87,5	101,6
Астана қ.	82,6	83,9
Алматы қ.	94,1	110,0

8.7 ШАҒЫН ЖӘНЕ ОРТА КӘСІПКЕРЛІК МОНИТОРИНГІ

өткен жылғы тиісті кезеңге пайызбен

ШОК субъектілерінің саны

2007 жыл 112,8
 2008 жыл 96,9
 2009 жылғы қаңтар 95,2

өткен жылғы тиісті кезеңге пайызбен

Жұмыспен қамтылғандар саны

2007 жыл 108,3
 2008 жыл 95,2
 2009 жылғы қаңтар 95,0

өткен жылғы тиісті кезеңге пайызбен

Өнім шығару

2007 жыл 116,8
 2008 жыл 89,3
 2009 жылғы қаңтар 89,1

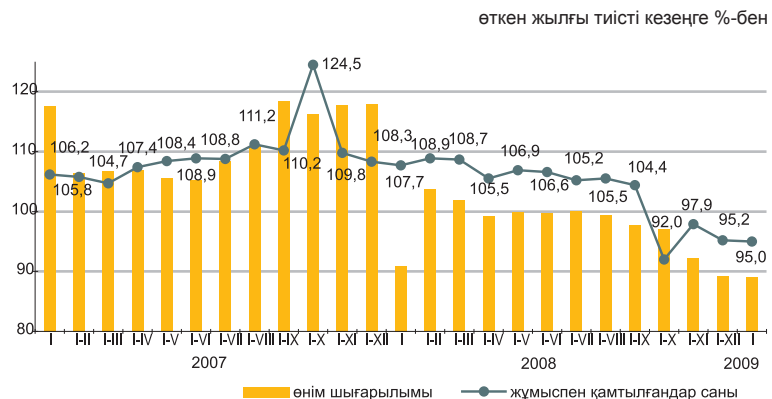

2009 жылғы қаңтарда ШОК субъектілерінің өнім (тауарлар, қызмет көрсетулер) шығарылымы 155,9 млрд. теңгені құрады.

Рынокта белсенді жұмыс істейтін ШОК субъектілерінің саны 2009 жылғы 1 ақпанға 623751 бірлікті құрады.

ШОК-та жұмыспен белсенді қамтылғандар саны 1944,9 мың адамды құрады.

өткен жылғы тиісті кезеңге пайызбен

	ШОК белсенді субъектілерінің саны	Жұмыспен қамтылғандар саны	Өнім (тауарлар, қызмет көрсетулер) шығару
Қазақстан Республикасы	95,2	95,0	89,1
Ақмола	97,3	98,9	96,4
Ақтөбе	99,4	93,3	90,2
Алматы	93,8	98,2	90,8
Атырау	94,1	93,4	94,3
Батыс Қазақстан	94,4	97,4	86,5
Жамбыл	97,8	99,2	91,5
Қарағанды	97,7	97,1	87,0
Қостанай	96,5	96,9	90,6
Қызылорда	93,5	98,5	91,5
Маңғыстау	92,3	93,1	84,6
Оңтүстік Қазақстан	96,0	98,3	88,7
Павлодар	92,4	96,4	87,8
Солтүстік Қазақстан	90,0	97,1	81,8
Шығыс Қазақстан	94,9	90,6	86,7
Астана қаласы	93,5	86,2	85,3
Алматы қаласы	98,3	93,0	90,9

ШОК субъектілері

ҚМ СК деректері бойынша ең көп белсенді жұмыс істейтін жеке кәсіпкерлер саны Алматы қаласында - 43567 (жалпы санның 11,1%), Шығыс Қазақстан - 36588 (9,4%), Оңтүстік Қазақстан - 35203 (9%), Қостанай - 33051 (8,5%), Алматы - 28586 (7,3%) және Қарағанды - 27257 (7%) облыстарында шоғырланған.

Белсенді жұмыс істейтін шаруа (фермерлік) қожалықтарының едәуір бөлігі Оңтүстік Қазақстан - 60143 (35,4%), Алматы - 47272 (27,9%), Шығыс Қазақстан - 16081 (9,5%), Жамбыл - 14912 (8,8%) облыстарында белгіленген.

пайызбен

	Белсенді жұмыс істейтіндер саны		Жұмыспен қамтылғандар саны		Өнім шығару	
	үлес салмағы	2009 қаңтар 2008 қаңтарға	үлес салмағы	2009 қаңтар 2008 қаңтарға	үлес салмағы	2009 қаңтар 2008 қаңтарға
Барлығы	100,0	95,2	100,0	95,0	100,0	89,1
шағын кәсіпкерліктегі заңды тұлғалар	10,0	112,3	25,0	81,0	59,3	101,2
орта кәсіпкерліктегі заңды тұлғалар	0,4	97,5	12,0	97,5	17,0	85,3
жеке кәсіпкерлер	62,4	90,9	41,5	102,0	21,8	93,1
шаруа (фермер) қожалықтары	27,2	100,6	21,5	100,4	1,9	133,6

ШОК субъектілерінің белсенді жұмыс істейтін сандарының өзгеруі

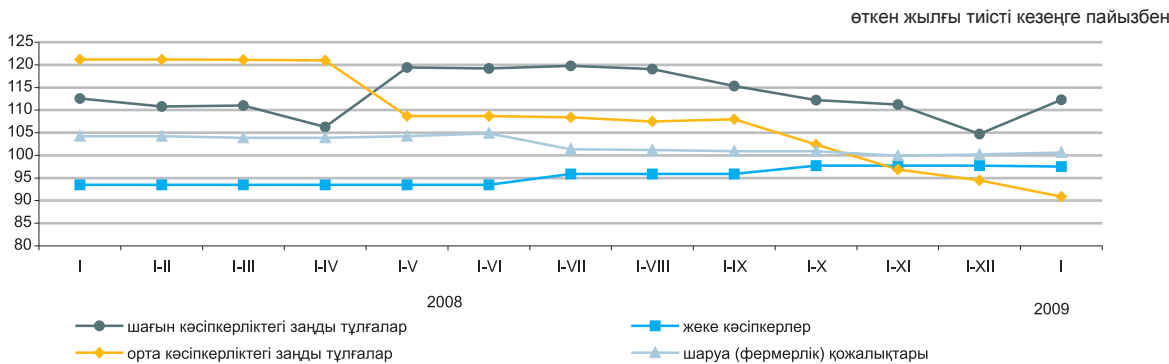

ШОК секторының дамуы

Солтүстік Қазақстан, Қызылорда, Павлодар облыстарында, Шығыс Қазақстан облыстарында, Астана қалаларында өнім шығарылымының анағұрлым азайғаны байқалады.

Кейбір салалардың ШОК-ң өнім шығару үлесі

	пайызбен	
	2008 жылғы қаңтар	2009 жылғы қаңтар
Барлығы	100,0	100,0
Сауда; автомобильдерді, тұрмыстық бұйымдар мен жеке пайдаланатын заттарды жөндеу	32,3	33,6
Құрылыс	16,1	14,6
Өнеркәсіп	14,2	13,9
Коммуналдық, әлеуметтік және дербес қызметтер көрсету	5,2	5,6
Ауыл шаруашылығы, аң аулау және орман шаруашылығы	3,9	4,7
Басқа да салалар	28,3	27,7

Өнім шығару азаюы (көбеюі)

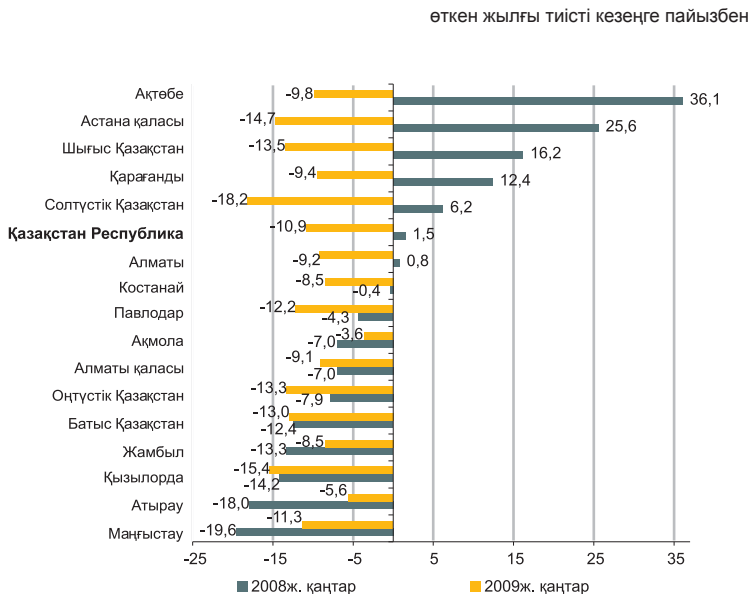

ШОК субъектілері қызметінің әлеуметтік мағыналы көрсеткіштері

2009 жылғы қаңтардағы әр тұрғынға шаққандағы ШОК субъектілерінің өнім шығарылымы 2008 жылғы қаңтармен салыстырғанда 12,1%-ға кеміді.

ШОК белсенді жұмыс істейтін субъектілерінің халықтың жалпы санындағы 1000 адамға шаққандағы саны 6,1%-ға кеміді.

ШОК жұмыспен қамтылғандардың халықтың жалпы санындағы үлесі 6,3%-ға, экономикалық белсенді халықтан үлесі 6,5%-ға азайды.

	Әр тұрғынға шаққандағы ШОК субъектілерінің өнім шығарылымы, млн. теңге	ШОК белсенді жұмыс істейтін субъектілерінің халықтың жалпы санындағы 1000 адамға шаққандағы саны, бірлік	ШОК жұмыспен қамтылғандардың халықтың жалпы санындағы үлесі, %-бен	ШОК жұмыспен қамтылғандардың экономикалық белсенді халықтан үлесі, %
Қазақстан Республикасы	9,9	39,5	12,3	23,0
Ақмола	7,7	41,4	13,0	21,9
Ақтөбе	10,3	36,8	9,8	17,7
Алматы	4,7	47,6	12,8	24,5
Атырау	14,1	55,2	14,1	27,0
Батыс Қазақстан	6,9	40,9	13,2	24,5
Жамбыл	3,6	32,7	11,3	20,5
Қарағанды	9,3	35,2	9,8	18,3
Қостанай	7,3	28,1	10,0	18,0
Қызылорда	8,6	45,6	12,6	20,0
Маңғыстау	8,7	24,1	6,9	14,5
Оңтүстік Қазақстан	16,7	45,5	11,3	23,7
Павлодар	8,6	34,0	11,8	20,2
Солтүстік Қазақстан	7,1	28,4	10,6	17,4
Шығыс Қазақстан	3,0	41,5	10,3	22,0
Астана қаласы	40,7	43,6	17,7	31,8
Алматы қаласы	25,2	45,8	20,1	38,8

8.8 ІСКЕРЛІК ЖӘНЕ ТҰТЫНУШЫЛЫҚ БЕЛСЕНДІЛІК

Кәсіпкерлік сенімділік индексі

2007 жыл	Өнеркәсіп	Сауда
I тоқсан	10	18
II тоқсан	10	13
III тоқсан	10	15
IV тоқсан	4	19
2008 жыл		
I тоқсан	6	15
II тоқсан	8	11
III тоқсан	7	13
IV тоқсан	-3	7

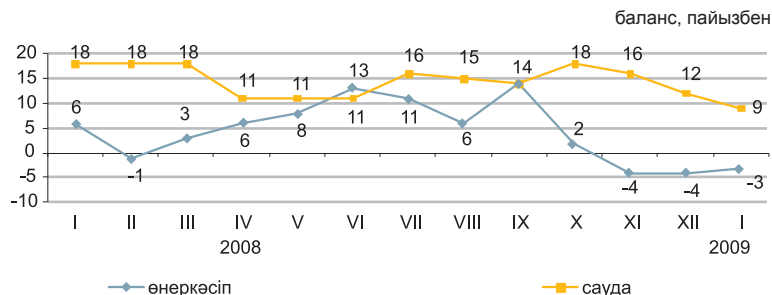

2009 жылғы қаңтарда сұралған кәсіпорындардың іскерлік белсенділігін сипаттайтын кәсіпкерліктің сенімділік индексі өткен аймен салыстырғанда 1 пайыздық тармаққа өсіп, (-3)% (маусымдық факторы есебімен) құрады. 2009 жылғы ақпан-сәуірде кәсіпорындар басшыларының бағалауы бойынша олардың кәсіпорындарындағы іскерлік белсенділіктің төмендеуі күтіледі. Кәсіпкерліктің сенімділік индексі 2009 жылғы қаңтармен салыстырғанда 2 пайыздық тармаққа төмендеп, (-5)% құрайды деп күтіледі.

2009 жылғы қаңтарда кәсіпорындардың басшылары экономикалық жағдайы «жақсы» және «қанағаттанарлық» деп сипаттаған сауда кәсіпорындарының үлесі (өткен айдағы 89%-бен салыстырғанда) 84% құрады. 2009 жылғы ақпан-сәуірде кәсіпорындардың іскерлік белсенділігі, сауда кәсіпорындары іскерлік белсенділігінің индексі 2009 жылғы қаңтармен салыстырғанда 5 пайыздық тармаққа азайып, (+4)% құрайды деп күтіледі.

	Кәсіпорындар зерттелді	Кәсіпкерлік сенімділік индексі, баланстар, %	
		2008 жылғы қаңтар	2009 жылғы қаңтар
Өнеркәсіп	812	6	-3
Кен өндіру	96	17	9
Өңдеу	559	3	-7
Электр энергиясы	157	2	-7
Сауда	1500	18	9
Көтерме	886	17	10
Бөлшек	590	18	7
Сауда делдалдығы	24	14	14

Тұтынушылық белсенділікті бағалау

	пайызбен	
	2008 жылғы қаңтар	2009 жылғы қаңтар
Тұтынушылардың сезіну индексі	+19	+2
Экономикалық ахуал индексі	+21	-1
Сатып алу тілегінің индексі	+17	+4

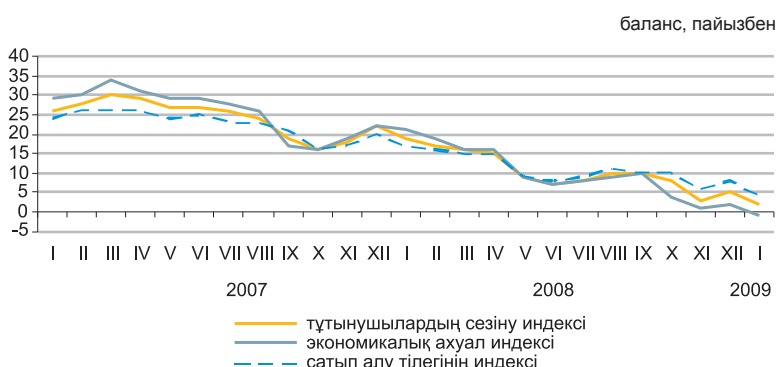

2009 жылғы қаңтарда 1600 респонденттер - түрлі топтардағы тұтынушылармен кезекті зерттеу өткізілді. Сауалдама үй шаруашылықтарында ұзақ пайдаланатын тауарларға тұтынушылар сұранысының үрдісін бақылауға мүмкіндік береді.

соңғы және келесі 12 айдағы өзгерістер, пайызбен

	Елдегі экономикалық ахуал		Үй шаруашылығындағы ақша жинақтары	
	2008 жылғы қаңтар	2009 жылғы қаңтар	2008 жылғы қаңтар	2009 жылғы қаңтар
Жақсару	34	24	34	27
Нашарлау	16	24	17	23
Жақсаруды күту	35	25	17	14
Нашарлауды күту	14	26	16	19

9. ҚАРЖЫ ЖҮЙЕСІ

9.1 МЕМЛЕКЕТТІК ҚАРЖЫ

(ҚМ деректері бойынша)

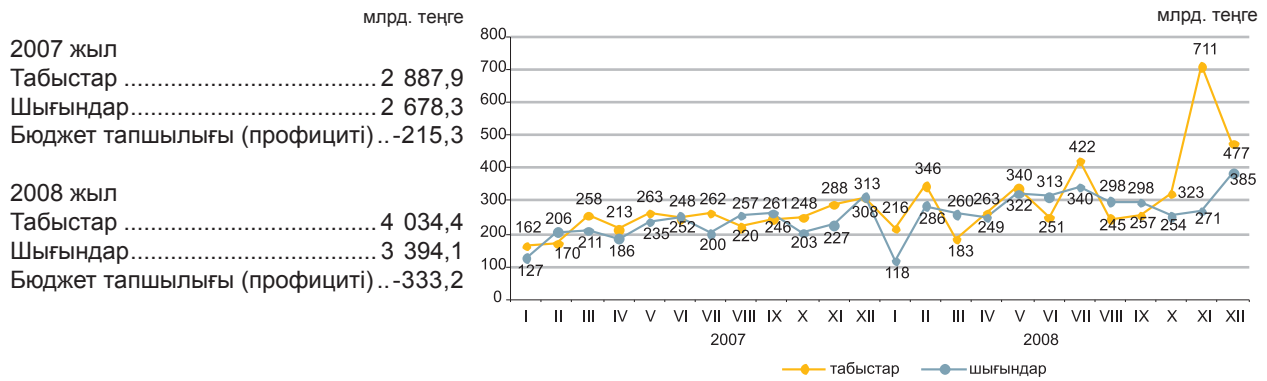

2008 жылғы бюджет табыстары

	Мемлекеттік бюджет			Республикалық бюджет			Жергілікті бюджет		
	үлес салмағы, %	млрд. теңге	2008 жыл жылға, %	үлес салмағы, %	млрд. теңге	2008 жыл жылға, %	үлес салмағы, %	млрд. теңге	2008 жыл жылға, %
Табыстар	100,0	4 034,4	139,7	100,0	3 317,6	149,3	100,0	1 830,1	120,1
Салық түсімдері	69,9	2 819,5	119,7	62,4	2 071,4	127,3	40,9	748,1	102,6
Трансферттер түсімдері	26,6	1 072,4	415,6	35,1	1 164,8	280,0	55,8	1 020,4	145,8
Салықтық емес түсімдер	2,1	85,5	47,2	2,2	72,8	42,7	0,7	13,2	119,3
Негізгі капиталды сатудан түскен түсімдер	1,4	57,0	61,5	0,3	8,6	104,2	2,6	48,4	57,3

2008 жылғы мемлекеттік бюджеттің салық түсімдері

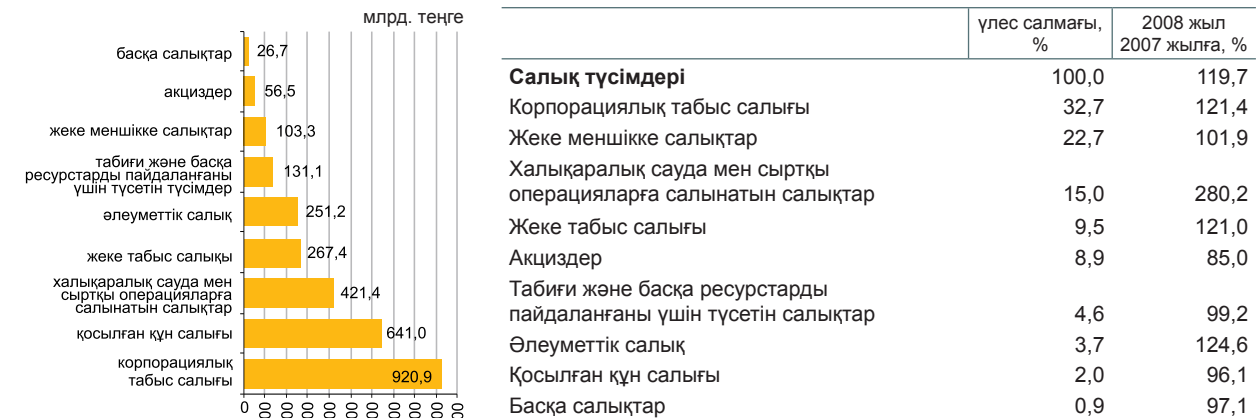

2008 жылғы бюджет шығындары

	Мемлекеттік бюджет			Республикалық бюджет			Жергілікті бюджет		
	үлес салмағы, %	млрд. теңге	2008 жыл жылға, %	үлес салмағы, %	млрд. теңге	2008 жыл жылға, %	үлес салмағы, %	млрд. теңге	2008 жыл жылға, %
Шығындар	100,0	3 394,1	126,7	100,0	2 703,6	130,7	100,0	1 798,8	122,5
Жалпы сипаттағы мемлекеттік қызмет көрсетулер	20,1	680,8	118,9	20,0	541,4	113,2	7,9	142,2	147,7
Әлеуметтік көмек және әлеуметтік қамсыздандыру	18,3	622,0	123,8	20,9	566,2	122,4	3,4	61,9	138,2
Білім беру	16,9	572,4	125,7	7,0	188,2	126,6	26,5	475,7	128,1
Денсаулық сақтау	10,7	363,2	121,3	4,3	115,6	114,7	17,8	320,8	122,0
Басқа шығындар	34,0	1 155,6	136,2	47,8	1 292,1	147,1	44,4	798,2	115,2

9.2 АҚША-КРЕДИТ СТАТИСТИКАСЫ

(ҰБ деректері бойынша)

Ақша базасы, резервтік ақшалар

млрд. тенге

2006 жылғы қараша	1 181,6
2007 жылғы қараша	1 490,0
2008 жылғы қараша	1 298,6
2006 жылғы желтоқсан	1 501,3
2007 жылғы желтоқсан	1 464,1
2008 жылғы желтоқсан	1 471,4

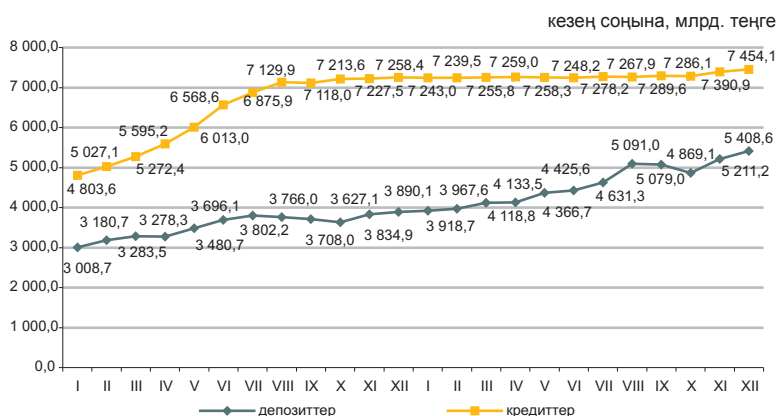

Ақша агрегаттары

млрд. теңге, кезең соңына

	2007		2008											
	XI	XII	I	II	III	IV	V	VI	VII	VIII	IX	X	XI	XII
M0	686,1	739,7	677,4	683,9	696,4	719,2	741,5	769,6	787,0	796,8	806,8	815,9	806,7	857,8
M1	1 471,3	1 518,2	1 441,4	1 497,4	1 576,7	1 578,4	1 710,1	1 778,7	1 813,0	1 808,7	1 929,3	1 786,4	1 805,9	1 946,6
M2	3 470,7	3 539,0	3 443,6	3 485,0	3 606,9	3 617,5	3 781,1	3 913,4	4 045,6	4 120,3	4 314,3	4 105,6	4 378,2	4 619,5
M3	4 521,0	4 613,7	4 596,1	4 651,5	4 815,2	4 852,7	5 108,1	5 195,2	5 418,3	5 887,7	5 885,8	5 685,1	6 017,8	6 266,4

2007-2008жж. АҚШ доллары және еуроньң ресми айырбастау бағамдары

Шетел валютасын айырбастау пункттерімен сату көлемі оны сатып алу көлемінен: еуро – 2,2 есеге, АҚШ доллары – 3,3 есеге, ресей рублі – 1,3 есеге асып түсті. Шетел валютасын сату көлемі өткен аймен салыстырғанда еуро бойынша – 1,3%-ға, ресей рублі бойынша – 1,1%-ға, АҚШ доллары бойынша – 1,2%-ға артты.

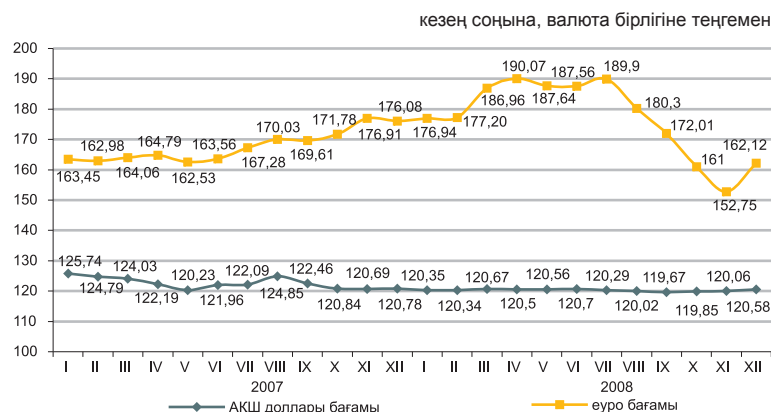

9.3 АҚША-КРЕДИТ ЖҮЙЕСІНІҢ КРЕДИТТЕРІ МЕН ДЕПОЗИТТЕРІ

Банктер кредиттері

2008 жылғы желтоқсанның соңына екінші деңгейдегі банктердің кредиттері 7454,1 млрд. теңгені (2007 жылғы тиісті кезеңде – 7258,4 млрд. теңге) құрады. Аталған кезеңде 2008 жылғы банктік емес заңды тұлғаларға берілген кредиттер сомасы 5116,3 млрд. теңге, жеке тұлғаларға – 2337,8 млрд. теңгені құрады.

2008 жылғы желтоқсанның соңына ұзақ мерзімді кредиттер сомасы (бір жылдан астам) 5933,5 млрд. теңгені (2007 жылғы желтоқсанның соңына – 5800,8 млрд. теңге) құрады және өткен аймен салыстырғанда 1,0%-ға артты. Кредиттер құрылымында ұзақ мерзімді кредиттердің үлес салмағы – 80% (2007 жылғы тиісті кезеңде – 79,9%) алады.

2008 жылғы желтоқсанның соңына екінші деңгейдегі банктердің шағын кәсіпкерлік субъектілеріне берген кредиттері берілген кредиттердің жалпы сомасының 21,1%-ын құрайды.

	Үлес салмағы, 2008 жылғы желтоқсанның соңына, %-бен	Кредиттер, млрд. теңге	
		2008 жылғы желтоқсанның соңына	2007 жылғы желтоқсанның соңына
Банктік емес заңды тұлғаларға	80	2 665,5	4 681,2
Жеке тұлғаларға	20	1 496,6	2 577,2

	Үлес салмағы, 2008 жылғы желтоқсанның соңына, %-бен	Үлес салмағы, 2007 жылғы желтоқсанның соңына, %-бен
	Сауда	41,0
Құрылыс	17,6	17,2
Өнеркәсіп	10,5	9,7
Ауыл шаруашылығы	6,2	3,6
Көлік	2,6	1,9
Байланыс	1,0	0,5
Өзгелер	21,1	45,8

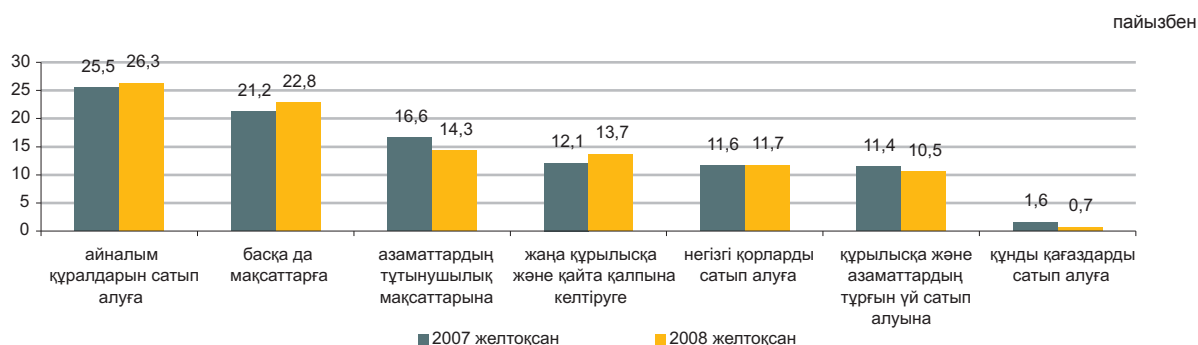

Депозиттік ұйымдардағы депозиттер

2008 жылғы желтоқсанның соңына депозиттік ұйымдардағы депозиттердің жалпы көлемі 5408,6 млрд. теңгені құрады. Ұлттық валютадағы депозиттер өткен аймен салыстырғанда 5,0%-ға, ал шетел валютасындағы депозиттер 1,6%-ға өсті. 2008 жылғы желтоқсанның соңына жеке тұлғалардың депозиттері депозиттердің жалпы сомасының 27,2%-ын (1472,9 млрд. теңге), банктік емес заңды тұлғаларға 72,8% (3935,6 млрд. теңге) құрады.

	Үлес салмағы, 2008 жылғы желтоқсанның соңына, %-бен	Депозиттер, млрд. теңге	
		2008 жылғы желтоқсанның соңына	2007 жылғы желтоқсанның соңына
Барлығы, депозиттер	100,0	5 408,6	3 873,9
ұлттық валютадағы	64,6	3 491,8	2 784,7
шетел валютасындағы	35,4	1 916,8	1 017,5

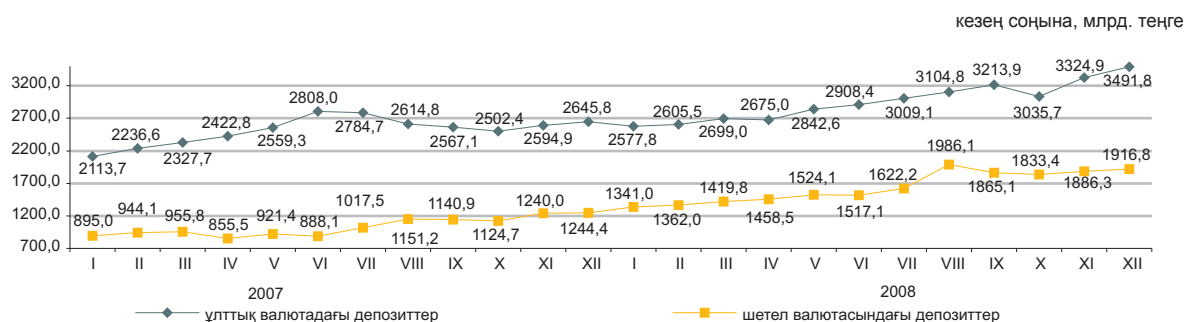

10. ӨҢІРЛЕРДІҢ ӘЛЕУМЕТТІК-ЭКОНОМИКАЛЫҚ ДАМУЫ

АҚМОЛА ОБЛЫСЫ

Әлеуметтік даму

Халық, адам (01.01.2009ж.)	742 039
Туғандар, адам (2008ж. қаңтар-желтоқсан)	13 028
Өлгендер, адам (2008ж. қаңтар-желтоқсан)	9 566
Келгені, адам (2008ж. қаңтар-желтоқсан)	15 346
Кеткені, адам (2008ж. қаңтар-желтоқсан)	24 216
Жұмыспен қамтылғандар, адам (2008ж. IV тоқсан)	410 132
Жалдамалы қызметкерлер, жұмыспен қамтылғандардың жалпы санына % (2008ж. IV тоқсан)	58,4
Жұмыссыздық деңгейі, % (2008ж. IV тоқсан)	7,2
Жалақы, теңге (желтоқсан 2008ж.)	46 648
Жан басына шаққандағы орташа атаулы ақшалай табыстары, теңге (2008ж. желтоқсан)	29 226
Күнкөрістің ең төменгі деңгейінің шамасы, теңге (2009ж. қаңтар)	11 284

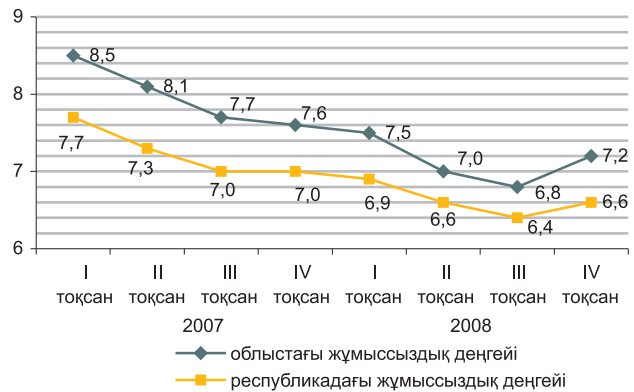

Экономиканың нақты секторы

	2009ж. қаңтар 2008ж. қаңтарға %-бен	2008ж. қаңтар 2007ж. қаңтарға %-бен
Өнеркәсіп	82,1	102,9
Кен өндіру өнеркәсібі	82,4	85,8
Өңдеу өнеркәсібі	77,4	104,4
Электр энергиясын, газ бен су өндіру және бөлу	96,3	105,7
Ауыл шаруашылығы	102,7	102,5
Құрылыс	215,3	214,3
Бөлшек сауда	89,9	108,9
Жүк айналымы	98,7	96,7
Жолаушылар айналымы	100,1	100,5
Байланыс	111,1	115,8



Ауыл шаруашылығы

	Қаңтар 2009 жыл	Өткен жылғы тиісті кезеңге пайызбен
Тірідей салмақта союға өткізілген мал мен құс, мың тонна	8,3	100,0
Сауылған сиыр сүті, мың тонна	13,1	100,4
Алынған тауық жұмыртқасы, млн. дана	19,7	136,5
Негізгі дәнді дақылдардың қолда бары – барлығы, мың тонна*):	2 322,7	...
бидай	2 083,5	...
арпа	227,2	...
Негізгі майлы дақылдардың қолда бары – барлығы, мың тонна*):	2,8	...
күнбағыс	2,4	...

Бағалар индексі

	2009ж. қаңтар 2008ж. желтоқсанға, %	2009ж. қаңтар 2008ж. қаңтарға, %
Тұтыну бағаларының индексі	100,1	107,7
Азық-түлік тауарлары	100,1	109,0
Азық-түлік емес тауарлар	99,8	103,9
Ақылы қызметтер	100,2	109,7
Өндіруші кәсіпорындардың бағалары индексі	100,1	114,0
Ауыл шаруашылығының бағалары индексі	101,2	123,1
Құрылыстағы бағалар индексі	100,3	108,1
Көлік қызметтерінің тарифтері индексі	96,7	97,2
Байланыс қызметтерінің тарифтері индексі	100,0	101,7

* 2009 жылғы 1 ақпанға

АҚТӨБЕ ОБЛЫСЫ

Әлеуметтік даму

Халық, адам (01.01.2009ж.)	711 884
Туғандар, адам (2008ж. қаңтар-желтоқсан)	15 846
Өлгендер, адам (2008ж. қаңтар-желтоқсан)	6 422
Келгені, адам (2008ж. қаңтар-желтоқсан)	12 812
Кеткені, адам (2008ж. қаңтар-желтоқсан)	14 012
Жұмыспен қамтылғандар, адам (2008ж. IV тоқсан)	369 963
Жалдамалы қызметкерлер, жұмыспен қамтылғандардың жалпы санына % (2008ж. IV тоқсан)	65,4
Жұмыссыздық деңгейі, % (2008ж. IV тоқсан)	6,2
Жалақы, теңге (желтоқсан 2008ж.)	68 998
Жан басына шаққандағы орташа атаулы ақшалай табыстары, теңге (2008ж. желтоқсан)	33 831
Күнкөрістің ең төменгі деңгейінің шамасы, теңге (2009ж. қаңтар)	11 435

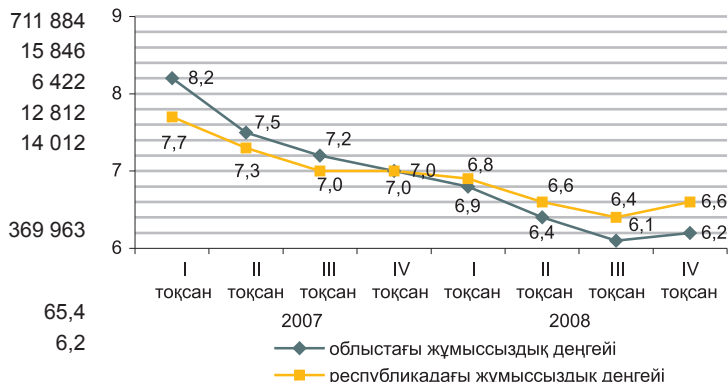

Экономиканың нақты секторы

	2009ж. қаңтар 2008ж. қаңтарға %-бен	2008ж. қаңтар 2007ж. қаңтарға %-бен
Өнеркәсіп	84,4	104,3
Кен өндіру өнеркәсібі	93,8	105,7
Өңдеу өнеркәсібі	48,3	98,3
Электр энергиясын, газ бен су өндіру және бөлу	94,8	156,2
Ауыл шаруашылығы	105,4	106,4
Құрылыс	86,8	100,9
Бөлшек сауда	95,6	76,6
Жүк айналымы	68,1	103,0
Жолаушылар айналымы	100,6	107,2
Байланыс	102,0	119,4



Ауыл шаруашылығы

	Қаңтар 2009 жыл	Өткен жылғы тиісті кезеңге пайызбен
Тірідей салмақта союға өткізілген мал мен құс, мың тонна	9,5	105,6
Сауылған сиыр сүті, мың тонна	5,2	106,8
Алынған тауық жұмыртқасы, млн. дана	10,1	100,9
Негізгі дөнді дақылдардың қолда бары – барлығы, мың тонна*):	309,6	...
бидай	241,1	...
арпа	67,7	...
Негізгі майлы дақылдардың қолда бары – барлығы, мың тонна*):	4,9	...
күнбағыс	0,7	...
рапс	4,0	...

* 2009 жылғы 1 ақпанға

Бағалар индексі

	2009ж. қаңтар 2008ж. желтоқсанға, %	2009ж. қаңтар 2008ж. қаңтарға, %
Тұтыну бағаларының индексі	100,2	107,6
Азық-түлік тауарлары	99,9	109,1
Азық-түлік емес тауарлар	99,9	104,9
Ақылы қызметтер	101,0	108,1
Өндіруші кәсіпорындардың бағалары индексі	66,3	51,0
Ауыл шаруашылығының бағалары индексі	100,3	111,9
Құрылыстағы бағалар индексі	100,2	105,6
Көлік қызметтерінің тарифтері индексі	100,4	104,7
Байланыс қызметтерінің тарифтері индексі	100,3	100,0

АЛМАТЫ ОБЛЫСЫ

Әлеуметтік даму

Халық, адам (01.01.2009ж.)	1 667 060
Туғандар, адам (2008ж. қаңтар-желтоқсан)	39 004
Өлгендер, адам (2008ж. қаңтар-желтоқсан)	15 355
Келгені, адам (2008ж. қаңтар-желтоқсан)	37 119
Кеткені, адам (2008ж. қаңтар-желтоқсан)	36 986
Жұмыспен қамтылғандар, адам (2008ж. IV тоқсан)	805 513
Жалдамалы қызметкерлер, жұмыспен қамтылғандардың жалпы санына % (2008ж. IV тоқсан)	57,9
Жұмыссыздық деңгейі, % (2008ж. IV тоқсан)	6,4
Жалақы, теңге (желтоқсан 2008ж.)	49 708
Жан басына шаққандағы орташа атаулы ақшалай табыстары, теңге (2008ж. желтоқсан)	25 317
Күнкөрістің ең төменгі деңгейінің шамасы, теңге (2009ж. қаңтар)	12 404

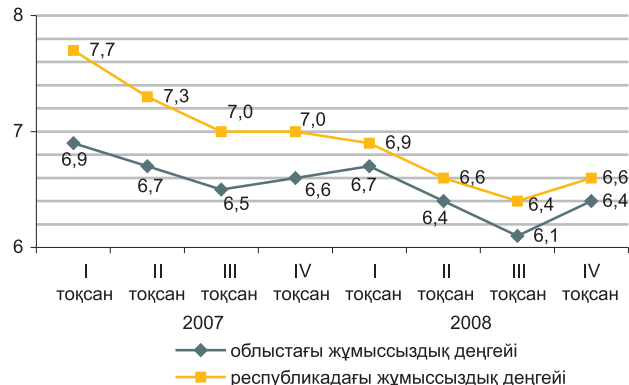

Экономиканың нақты секторы

	2009ж. қаңтар 2008ж. қаңтарға %-бен	2008ж. қаңтар 2007ж. қаңтарға %-бен
Өнеркәсіп	86,6	100,8
Кен өндіру өнеркәсібі	32,7	96,2
Өңдеу өнеркәсібі	88,0	96,8
Электр энергиясын, газ бен су өндіру және бөлу	91,1	116,1
Ауыл шаруашылығы	110,9	103,2
Құрылыс	71,4	186,5
Бөлшек сауда	125,9	101,7
Жүк айналымы	107,0	100,4
Жолаушылар айналымы	96,3	105,9
Байланыс	102,5	127,4



Ауыл шаруашылығы

	Қаңтар 2009 жыл	Өткен жылғы тиісті кезеңге пайызбен
Тірідей салмақта союға өткізілген мал мен құс, мың тонна	15,1	107,5
Сауылған сиыр сүті, мың тонна	45,4	103,4
Алынған тауық жұмыртқасы, млн. дана	66,7	181,2
Негізгі дәнді дақылдардың қолда бары – барлығы, мың тонна*):	69,6	...
бидай	17,8	...
арпа	19,7	...
күріш	16,5	...
Негізгі майлы дақылдардың қолда бары – барлығы, мың тонна*):	5,6	...
күнбағыс	0,7	...
соя бұршақтары	4,7	...

Бағалар индексі

	2009ж. қаңтар 2008ж. желтоқсанға, %	2009ж. қаңтар 2008ж. қаңтарға, %
Тұтыну бағаларының индексі	100,2	108,3
Азық-түлік тауарлары	100,2	108,0
Азық-түлік емес тауарлар	99,8	103,9
Ақылы қызметтер	100,6	113,8
Өндіруші кәсіпорындардың бағалары индексі	100,6	116,7
Ауыл шаруашылығының бағалары индексі	101,0	125,0
Құрылыстағы бағалар индексі	100,2	107,3
Көлік қызметтерінің тарифтері индексі	114,8	151,0
Байланыс қызметтерінің тарифтері индексі	100,1	100,3

*) 2009 жылғы 1 ақпанға

АТЫРАУ ОБЛЫСЫ

Әлеуметтік даму

Халық, адам (01.01.2009ж.)	501 607
Туғандар, адам (2008ж. қаңтар-желтоқсан)	13 662
Өлгендер, адам (2008ж. қаңтар-желтоқсан)	4 080
Келгені, адам (2008ж. қаңтар-желтоқсан)	10 314
Кеткені, адам (2008ж. қаңтар-желтоқсан)	8 658
Жұмыспен қамтылғандар, адам (2008ж. IV тоқсан)	239 814
Жалдамалы қызметкерлер, жұмыспен қамтылғандардың жалпы санына % (2008ж. IV тоқсан)	85,0
Жұмыссыздық деңгейі, % (2008ж. IV тоқсан)	6,4
Жалақы, теңге (желтоқсан 2008ж.)	121 966
Жан басына шаққандағы орташа атаулы ақшалай табыстары, теңге (2008ж. желтоқсан)	65 406
Күнкөрістің ең төменгі деңгейінің шамасы, теңге (2009ж. қаңтар)	13 047

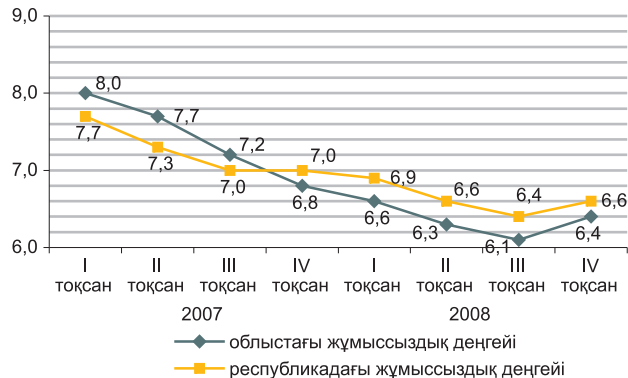

Экономиканың нақты секторы

	2009ж. қаңтар 2008ж. қаңтарға %-бен	2008ж. қаңтар 2007ж. қаңтарға %-бен
Өнеркәсіп	126,2	110,3
Кен өндіру өнеркәсібі	130,5	110,9
Өңдеу өнеркәсібі	100,3	106,7
Электр энергиясын, газ бен су өндіру және бөлу	112,6	109,6
Ауыл шаруашылығы	101,9	102,7
Құрылыс	97,6	46,0
Бөлшек сауда	101,9	122,6
Жүк айналымы	102,3	105,0
Жолаушылар айналымы	105,7	108,8
Байланыс	108,1	110,5

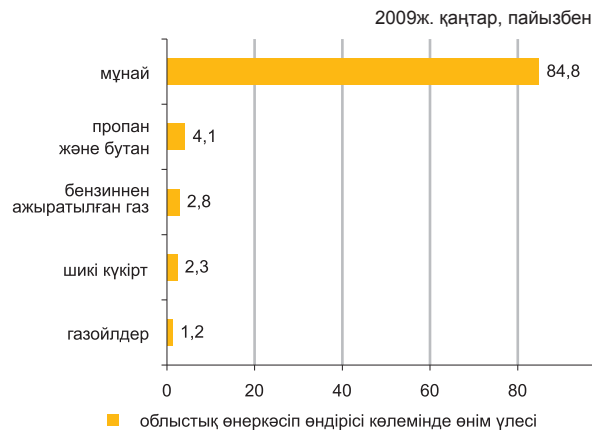

Ауыл шаруашылығы

	Қаңтар 2009 жыл	Өткен жылғы тиісті кезеңге пайызбен
Тірідей салмақта союға өткізілген мал мен құс, мың тонна	3,4	102,0
Сауылған сиыр сүті, мың тонна	1,9	101,0
Алынған тауық жұмыртқасы, мың дана	129,5	102,2
Негізгі дөңді дақылдардың қолда бары – барлығы, тонна*):	285,0	...
арпа	285,0	...
Негізгі майлы дақылдардың қолда бары – барлығы, тонна*):	265,0	...
мақсары тұқымдары	265,0	...

* 2009 жылғы 1 ақпанға

Бағалар индексі

	2009ж. қаңтар 2008ж. желтоқсанға, %	2009ж. қаңтар 2008ж. қаңтарға, %
Тұтыну бағаларының индексі	100,4	108,7
Азық-түлік тауарлары	99,9	106,3
Азық-түлік емес тауарлар	100,1	103,9
Ақылы қызметтер	101,6	118,1
Өндіруші кәсіпорындардың бағалары индексі	86,8	63,7
Ауыл шаруашылығының бағалары индексі	100,2	113,5
Құрылыстағы бағалар индексі	100,1	105,3
Көлік қызметтерінің тарифтері индексі	100,3	100,6
Байланыс қызметтерінің тарифтері индексі	100,1	98,9

БАТЫС ҚАЗАҚСТАН ОБЛЫСЫ

Әлеуметтік даму

Халық, адам (01.01.2009ж.)	618 868
Туғандар, адам (2008ж. қаңтар-желтоқсан)	11 718
Өлгендер, адам (2008ж. қаңтар-желтоқсан)	6 337
Келгені, адам (2008ж. қаңтар-желтоқсан)	13 771
Кеткені, адам (2008ж. қаңтар-желтоқсан)	15 594

Жұмыспен қамтылғандар, адам (2008ж. IV тоқсан)	312 674
Жалдамалы қызметкерлер, жұмыспен қамтылғандардың жалпы санына % (2008ж. IV тоқсан)	60,0
Жұмыссыздық деңгейі, % (2008ж. IV тоқсан)	6,6

Жалақы, теңге (желтоқсан 2008ж.)	71 623
Жан басына шаққандағы орташа атаулы ақшалай табыстары, теңге (2008ж. желтоқсан)	33 463
Күнкөрістің ең төменгі деңгейінің шамасы, теңге (2009ж. қаңтар)	11 208

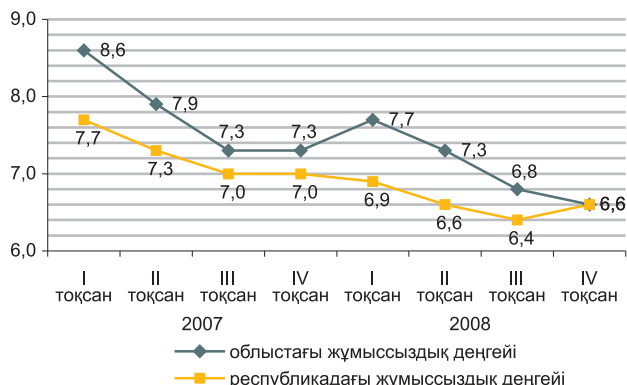

Экономиканың нақты секторы

	2009ж. қаңтар 2008ж. қаңтарға %-бен	2008ж. қаңтар 2007ж. қаңтарға %-бен
Өнеркәсіп	97,0	113,9
Кен өндіру өнеркәсібі	96,5	114,1
Өңдеу өнеркәсібі	104,2	107,4
Электр энергиясын, газ бен су өндіру және бөлу	96,3	140,6
Ауыл шаруашылығы	104,4	109,8
Құрылыс	89,2	51,1
Бөлшек сауда	86,6	109,3
Жүк айналымы	93,6	103,9
Жолаушылар айналымы	103,5	107,3
Байланыс	96,8	122,1



Ауыл шаруашылығы

	Қаңтар 2009 жыл	Өткен жылғы тиісті кезеңге пайызбен
Тірідей салмақта союға өткізілген мал мен құс, мың тонна	3,7	104,5
Сауылған сиыр сүті, мың тонна	3,4	101,8
Алынған тауық жұмыртқасы, млн. дана	6,7	107,4
Негізгі дәнді дақылдардың қолда бары – барлығы, мың тонна*):	427,1	...
бидай	259,4	...
арпа	155,6	...
Негізгі майлы дақылдардың қолда бары – барлығы, мың тонна*):	6,1	...
күнбағыс	5,9	...

*) 2009 жылғы 1 ақпанға

Бағалар индексі

	2009ж. қаңтар 2008ж. желтоқсанға, %	2009ж. қаңтар 2008ж. қаңтарға, %
Тұтыну бағаларының индексі	100,7	108,4
Азық-түлік тауарлары	100,0	108,6
Азық-түлік емес тауарлар	100,1	103,5
Ақылы қызметтер	102,1	113,3
Өндіруші кәсіпорындардың бағалары индексі	76,9	50,6
Ауыл шаруашылығының бағалары индексі	100,4	110,3
Құрылыстағы бағалар индексі	100,1	105,7
Көлік қызметтерінің тарифтері индексі	97,9	103,9
Байланыс қызметтерінің тарифтері индексі	100,1	101,0

ЖАМБЫЛ ОБЛЫСЫ

Әлеуметтік даму

Халық, адам (01.01.2009ж.)	1 031 388
Туғандар, адам (2008ж. қаңтар-желтоқсан)	28 395
Өлгендер, адам (2008ж. қаңтар-желтоқсан)	8 865
Келгені, адам (2008ж. қаңтар-желтоқсан)	15 084
Кеткені, адам (2008ж. қаңтар-желтоқсан)	22 071
Жұмыспен қамтылғандар, адам (2008ж. IV тоқсан)	529 177
Жалдамалы қызметкерлер, жұмыспен қамтылғандардың жалпы санына % (2008ж. IV тоқсан)	48,5
Жұмыссыздық деңгейі, % (2008ж. IV тоқсан)	6,6
Жалақы, теңге (желтоқсан 2008ж.)	43 462
Жан басына шаққандағы орташа атаулы ақшалай табыстары, теңге (2008ж. желтоқсан)	23 893
Күнкөрістің ең төменгі деңгейінің шамасы, теңге (2009ж. қаңтар)	10 836

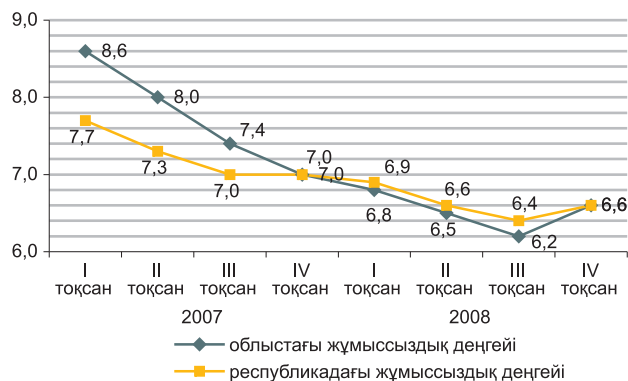

Экономиканың нақты секторы

	2009ж. қаңтар 2008ж. қаңтарға %-бен	2008ж. қаңтар 2007ж. қаңтарға %-бен
Өнеркәсіп	80,9	104,5
Кен өндіру өнеркәсібі	70,2	122,3
Өңдеу өнеркәсібі	83,9	91,9
Электр энергиясын, газ бен су өндіру және бөлу	72,2	121,7
Ауыл шаруашылығы	102,3	103,5
Құрылыс	136,2	126,4
Бөлшек сауда	120,2	112,0
Жүк айналымы	102,4	102,7
Жолаушылар айналымы	96,2	100,2
Байланыс	108,6	123,6



Ауыл шаруашылығы

	Қаңтар 2009 жыл	Өткен жылғы тиісті кезеңге пайызбен
Тірідей салмақта союға өткізілген мал мен құс, мың тонна	5,7	102,5
Сауылған сиыр сүті, мың тонна	16,8	101,3
Алынған тауық жұмыртқасы, млн. дана	4,3	107,6
Негізгі дәнді дақылдардың қолда бары – барлығы, мың тонна ^{*)} :	66,9	...
бидай	50,4	...
арпа	10,0	...
Негізгі майлы дақылдардың қолда бары – барлығы, тонна ^{*)} :	121,5	...
мақсары тұқымдары	116,5	...

^{*) 2009 жылғы 1 ақпанға}

Бағалар индексі

	2009ж. қаңтар 2008ж. желтоқсанға, %	2009ж. қаңтар 2008ж. қаңтарға, %
Тұтыну бағаларының индексі	100,2	107,9
Азық-түлік тауарлары	100,0	107,9
Азық-түлік емес тауарлар	98,8	103,0
Ақылы қызметтер	101,8	113,0
Өндіруші кәсіпорындардың бағалары индексі	101,9	129,3
Ауыл шаруашылығының бағалары индексі	100,6	113,2
Құрылыстағы бағалар индексі	100,1	108,9
Көлік қызметтерінің тарифтері индексі	95,8	99,3
Байланыс қызметтерінің тарифтері индексі	100,1	99,6

ҚАРАҒАНДЫ ОБЛЫСЫ

Әлеуметтік даму

Халық, адам (01.01.2009ж.)	1 346 331
Туғандар, адам (2008ж. қаңтар-желтоқсан)	22 770
Өлгендер, адам (2008ж. қаңтар-желтоқсан)	17 192
Келгені, адам (2008ж. қаңтар-желтоқсан)	33 482
Кеткені, адам (2008ж. қаңтар-желтоқсан)	34 810
Жұмыспен қамтылғандар, адам (2008ж. IV тоқсан)	694 481
Жалдамалы қызметкерлер, жұмыспен қамтылғандардың жалпы санына % (2008ж. IV тоқсан)	77,0
Жұмыссыздық деңгейі, % (2008ж. IV тоқсан)	6,1
Жалақы, теңге (желтоқсан 2008ж.)	58 837
Жан басына шаққандағы орташа атаулы ақшалай табыстары, теңге (2008ж. желтоқсан)	32 150
Күнкөрістің ең төменгі деңгейінің шамасы, теңге (2009ж. қаңтар)	11 045

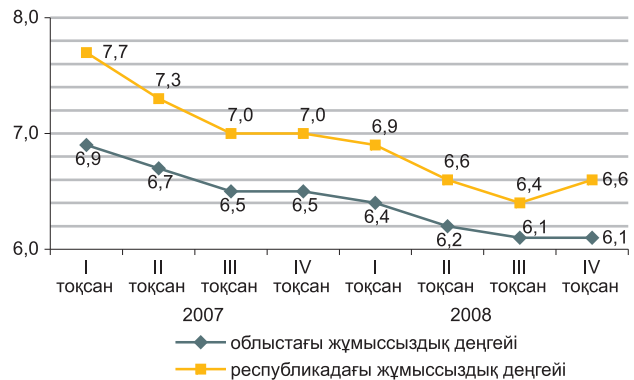

Экономиканың нақты секторы

	2009ж. қаңтар 2008ж. қаңтарға %-бен	2008ж. қаңтар 2007ж. қаңтарға %-бен
Өнеркәсіп	90,9	91,6
Кен өндіру өнеркәсібі	84,5	86,8
Өңдеу өнеркәсібі	91,5	91,1
Электр энергиясын, газ бен су өндіру және бөлу	101,8	109,4
Ауыл шаруашылығы	104,8	101,9
Құрылыс	63,3	117,3
Бөлшек сауда	104,5	101,8
Жүк айналымы	88,9	105,0
Жолаушылар айналымы	96,6	102,0
Байланыс	110,1	122,5



Ауыл шаруашылығы

	Қаңтар 2009 жыл	Өткен жылғы тиісті кезеңге пайызбен
Тірідей салмақта союға өткізілген мал мен құс, мың тонна	8,0	100,2
Сауылған сиыр сүті, мың тонна	8,5	109,4
Алынған тауық жұмыртқасы, млн. дана	18,7	145,8
Негізгі дәнді дақылдардың қолда бары – барлығы, мың тонна*): бидай	269,9 248,8
Негізгі майлы дақылдардың қолда бары – барлығы, тонна*): күнбағыс	63,6 33,6
мақсары тұқымдары	30,0	...

Бағалар индексі

	2009ж. қаңтар 2008ж. желтоқсанға, %	2009ж. қаңтар 2008ж. қаңтарға, %
Тұтыну бағаларының индексі	100,4	107,5
Азық-түлік тауарлары	100,2	108,0
Азық-түлік емес тауарлар	99,9	104,6
Ақылы қызметтер	101,0	110,0
Өндіруші кәсіпорындардың бағалары индексі	92,9	83,2
Ауыл шаруашылығының бағалары индексі	99,6	105,0
Құрылыстағы бағалар индексі	100,1	108,8
Көлік қызметтерінің тарифтері индексі	101,3	106,0
Байланыс қызметтерінің тарифтері индексі	96,2	98,5

*) 2009 жылғы 1 ақпанға

ҚОСТАНАЙ ОБЛЫСЫ

Әлеуметтік даму

Халық, адам (01.01.2009ж.)	889 348
Туғандар, адам (2008ж. қаңтар-желтоқсан)	12 541
Өлгендер, адам (2008ж. қаңтар-желтоқсан)	11 605
Келгені, адам (2008ж. қаңтар-желтоқсан)	23 143
Кеткені, адам (2008ж. қаңтар-желтоқсан)	28 923
Жұмыспен қамтылғандар, адам (2008ж. IV тоқсан)	513 718
Жалдамалы қызметкерлер, жұмыспен қамтылғандардың жалпы санына % (2008ж. IV тоқсан)	57,2
Жұмыссыздық деңгейі, % (2008ж. IV тоқсан)	6,8
Жалақы, теңге (желтоқсан 2008ж.)	51 093
Жан басына шаққандағы орташа атаулы ақшалай табыстары, теңге (2008ж. желтоқсан)	28 674
Күнкөрістің ең төменгі деңгейінің шамасы, теңге (2009ж. қаңтар)	11 324

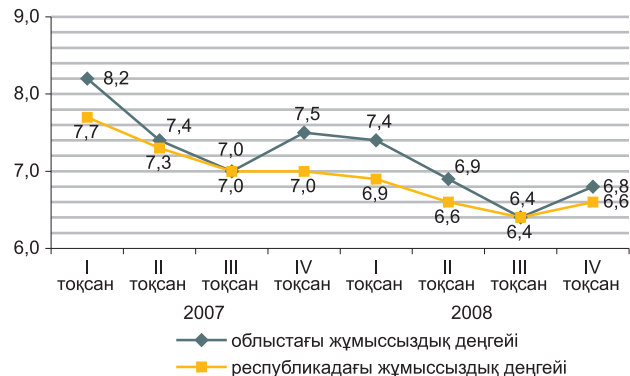

Экономиканың нақты секторы

	2009ж. қаңтар 2008ж. қаңтарға %-бен	2008ж. қаңтар 2007ж. қаңтарға %-бен
Өнеркәсіп	70,2	102,0
Кен өндіру өнеркәсібі	55,2	101,9
Өңдеу өнеркәсібі	100,3	103,2
Электр энергиясын, газ бен су өндіру және бөлу	90,7	109,2
Ауыл шаруашылығы	102,4	102,0
Құрылыс	89,0	102,2
Бөлшек сауда	102,6	102,5
Жүк айналымы	99,5	104,7
Жолаушылар айналымы	99,9	105,1
Байланыс	105,9	119,0

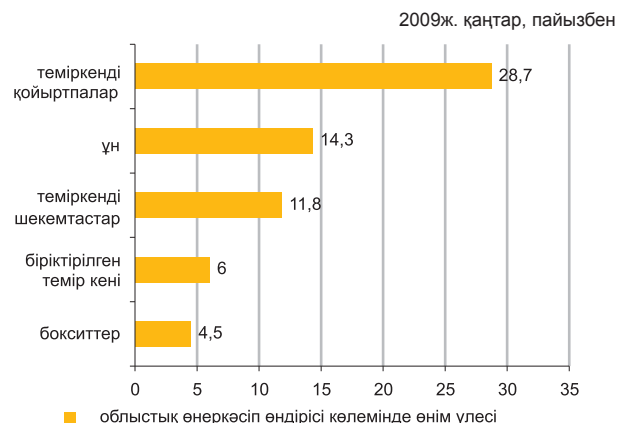

Ауыл шаруашылығы

	Қаңтар 2009 жыл	Өткен жылғы тиісті кезеңге пайызбен
Тірідей салмақта союға өткізілген мал мен құс, мың тонна	15,2	101,6
Сауылған сиыр сүті, мың тонна	29,5	102,2
Алынған тауық жұмыртқасы, млн. дана	23,3	115,4
Негізгі дәнді дақылдардың қолда бары – барлығы, мың тонна ^{*)} :	2 905,6	...
бидай	2 693,2	...
арпа	174,9	...
Негізгі майлы дақылдардың қолда бары – барлығы, мың тонна ^{*)} :	10,0	...
рапс	8,7	...

^{*) 2009 жылғы 1 ақпанға}

Бағалар индексі

	2009ж. қаңтар 2008ж. желтоқсанға, %	2009ж. қаңтар 2008ж. қаңтарға, %
Тұтыну бағаларының индексі	100,2	109,2
Азық-түлік тауарлары	99,9	108,7
Азық-түлік емес тауарлар	99,9	103,5
Ақылы қызметтер	101,0	115,7
Өндіруші кәсіпорындардың бағалары индексі	102,5	133,0
Ауыл шаруашылығының бағалары индексі	98,2	114,4
Құрылыстағы бағалар индексі	100,6	108,7
Көлік қызметтерінің тарифтері индексі	100,2	117,7
Байланыс қызметтерінің тарифтері индексі	100,1	100,1

ҚЫЗЫЛОРДА ОБЛЫСЫ

Әлеуметтік даму

Халық, адам (01.01.2009ж.)	641 668
Туғандар, адам (2008ж. қаңтар-желтоқсан)	17 754
Өлгендер, адам (2008ж. қаңтар-желтоқсан)	4 639
Келгені, адам (2008ж. қаңтар-желтоқсан)	9 140
Кеткені, адам (2008ж. қаңтар-желтоқсан)	12 821
Жұмыспен қамтылғандар, адам (2008ж. IV тоқсан)	282 889
Жалдамалы қызметкерлер, жұмыспен қамтылғандардың жалпы санына % (2008ж. IV тоқсан)	57,7
Жұмыссыздық деңгейі, % (2008ж. IV тоқсан)	7,0
Жалақы, теңге (желтоқсан 2008ж.)	61 433
Жан басына шаққандағы орташа атаулы ақшалай табыстары, теңге (2008ж. желтоқсан)	26 898
Күнкөрістің ең төменгі деңгейінің шамасы, теңге (2009ж. қаңтар)	12 177

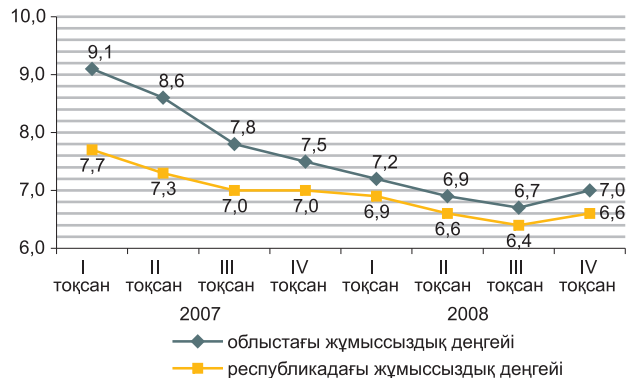

Экономиканың нақты секторы

	2009ж. қаңтар 2008ж. қаңтарға %-бен	2008ж. қаңтар 2007ж. қаңтарға %-бен
Өнеркәсіп	98,3	97,2
Кен өндіру өнеркәсібі	98,1	96,2
Өңдеу өнеркәсібі	137,7	116,6
Электр энергиясын, газ бен су өндіру және бөлу	100,2	119,4
Ауыл шаруашылығы	103,4	100,8
Құрылыс	172,3	114,9
Бөлшек сауда	122,5	117,6
Жүк айналымы	99,4	103,5
Жолаушылар айналымы	90,1	106,2
Байланыс	114,1	137,4

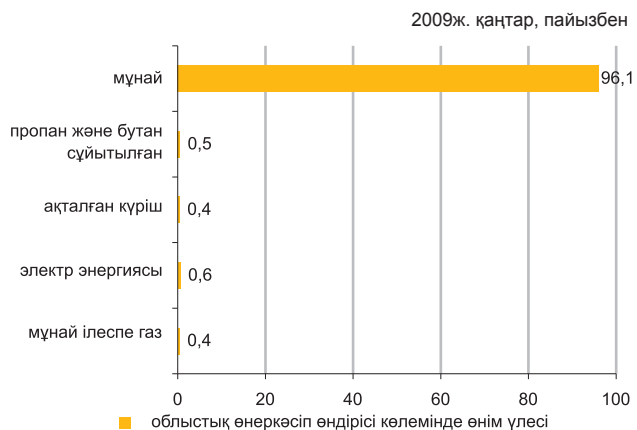

Ауыл шаруашылығы

	Қаңтар 2009 жыл	Өткен жылғы тиісті кезеңге пайызбен
Тірідей салмақта союға өткізілген мал мен құс, мың тонна	2,3	105,1
Сауылған сиыр сүті, мың тонна	4,6	105,4
Алынған тауық жұмыртқасы, мың дана	557,8	37,8
Негізгі дәнді дақылдардың қолда бары – барлығы, мың тонна*):	73,0	...
күріш	71,6	...
Негізгі майлы дақылдардың қолда бары – барлығы, тонна*):	161,0	...
мақсары тұқымдары	160,0	...

*) 2009 жылғы 1 ақпанға

Бағалар индексі

	2009ж. қаңтар 2008ж. желтоқсанға, %	2009ж. қаңтар 2008ж. қаңтарға, %
Тұтыну бағаларының индексі	100,1	107,6
Азық-түлік тауарлары	100,1	109,2
Азық-түлік емес тауарлар	99,6	103,8
Ақылы қызметтер	100,5	109,4
Өндіруші кәсіпорындардың бағалары индексі	75,3	39,1
Ауыл шаруашылығының бағалары индексі	101,4	130,5
Құрылыстағы бағалар индексі	100,2	107,6
Көлік қызметтерінің тарифтері индексі	100,0	102,5
Байланыс қызметтерінің тарифтері индексі	100,0	100,0

МАҢҒЫСТАУ ОБЛЫСЫ

Әлеуметтік даму

Халық, адам (01.01.2009ж.)	425 657
Туғандар, адам (2008ж. қаңтар-желтоқсан)	13 511
Өлгендер, адам (2008ж. қаңтар-желтоқсан)	2 920
Келгені, адам (2008ж. қаңтар-желтоқсан)	18 293
Кеткені, адам (2008ж. қаңтар-желтоқсан)	10 630
Жұмыспен қамтылғандар, адам (2008ж. IV тоқсан)	189 847
Жалдамалы қызметкерлер, жұмыспен қамтылғандардың жалпы санына % (2008ж. IV тоқсан)	93,9
Жұмыссыздық деңгейі, % (2008ж. IV тоқсан)	6,6
Жалақы, теңге (желтоқсан 2008ж.)	137 385
Жан басына шаққандағы орташа атаулы ақшалай табыстары, теңге (2008ж. желтоқсан)	68 045
Күнкөрістің ең төменгі деңгейінің шамасы, теңге (2009ж. қаңтар)	15 221

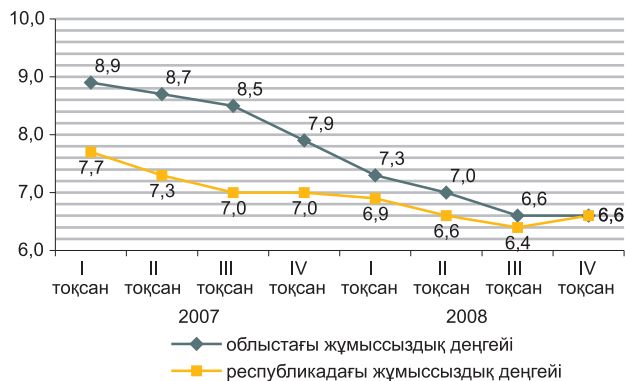

Экономиканың нақты секторы

	2009ж. қаңтар 2008ж. қаңтарға %-бен	2008ж. қаңтар 2007ж. қаңтарға %-бен
Өнеркәсіп	101,7	108,9
Кен өндіру өнеркәсібі	101,9	108,8
Өңдеу өнеркәсібі	98,3	105,4
Электр энергиясын, газ бен су өндіру және бөлу	98,8	116,8
Ауыл шаруашылығы	102,4	92,6
Құрылыс	76,7	96,3
Бөлшек сауда	106,5	107,3
Жүк айналымы	119,3	102,9
Жолаушылар айналымы	96,3	107,1
Байланыс	101,1	121,3



Ауыл шаруашылығы

	Қаңтар 2009 жыл	Өткен жылғы тиісті кезеңге пайызбен
Тірідей салмақта союға өткізілген мал мен құс, тонна	657,3	100,8
Сауылған сиыр сүті, тонна	69,1	101,3
Алынған тауық жұмыртқасы, мың дана	37,0	72,5

*) 2009 жылғы 1 ақпанға

Бағалар индексі

	2009ж. қаңтар 2008ж. желтоқсанға, %	2009ж. қаңтар 2008ж. қаңтарға, %
Тұтыну бағаларының индексі	100,5	108,3
Азық-түлік тауарлары	100,7	111,6
Азық-түлік емес тауарлар	99,9	105,6
Ақылы қызметтер	101,1	105,5
Өндіруші кәсіпорындардың бағалары индексі	75,3	48,1
Ауыл шаруашылығының бағалары индексі	98,2	108,4
Құрылыстағы бағалар индексі	100,5	108,4
Көлік қызметтерінің тарифтері индексі	102,7	110,2
Байланыс қызметтерінің тарифтері индексі	104,0	103,1

ОҢТҮСТІК ҚАЗАҚСТАН ОБЛЫСЫ

Әлеуметтік даму

Халық, адам (01.01.2009ж.)	2 381 896
Туғандар, адам (2008ж. қаңтар-желтоқсан)	75 596
Өлгендер, адам (2008ж. қаңтар-желтоқсан)	16 476
Келгені, адам (2008ж. қаңтар-желтоқсан)	26 135
Кеткені, адам (2008ж. қаңтар-желтоқсан)	34 864
Жұмыспен қамтылғандар, адам (2008ж. IV тоқсан)	1 048 450
Жалдамалы қызметкерлер, жұмыспен қамтылғандардың жалпы санына % (2008ж. IV тоқсан)	53,7
Жұмыссыздық деңгейі, % (2008ж. IV тоқсан)	6,6
Жалақы, теңге (желтоқсан 2008ж.)	47 086
Жан басына шаққандағы орташа атаулы ақшалай табыстары, теңге (2008ж. желтоқсан)	21 253
Күнкөрістің ең төменгі деңгейінің шамасы, теңге (2009ж. қаңтар)	10 697

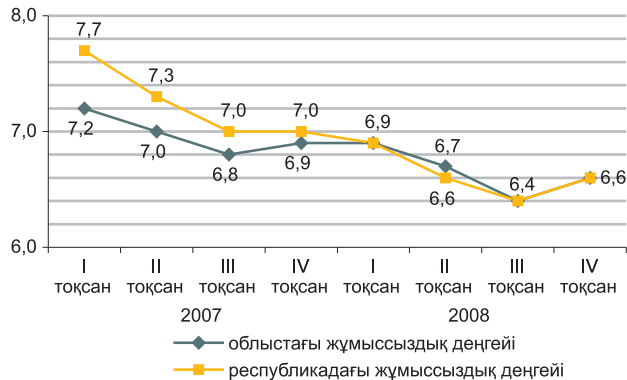

Экономиканың нақты секторы

	2009ж. қаңтар 2008ж. қаңтарға %-бен	2008ж. қаңтар 2007ж. қаңтарға %-бен
Өнеркәсіп	103,3	90,1
Кен өндіру өнеркәсібі	130,7	93,8
Өңдеу өнеркәсібі	104,0	87,2
Электр энергиясын, газ бен су өндіру және бөлу	93,5	120,1
Ауыл шаруашылығы	104,2	108,0
Құрылыс	84,7	157,9
Бөлшек сауда	144,3	105,4
Жүк айналымы	98,9	103,5
Жолаушылар айналымы	100,5	101,9
Байланыс	97,6	128,9



Ауыл шаруашылығы

	Қаңтар 2009 жыл	Өткен жылғы тиісті кезеңге пайызбен
Тірідей салмақта союға өткізілген мал мен құс, мың тонна	14,4	103,8
Сауылған сиыр сүті, мың тонна	33,2	107,3
Алынған тауық жұмыртқасы, млн. дана	14,0	89,7
Негізгі дәнді дақылдардың қолда бары – барлығы, мың тонна*): бидай	77,7 77,0
Негізгі майлы дақылдардың қолда бары – барлығы, мың тонна*): күнбағыс мақта тұқымы	31,7 15,6 14,8

Бағалар индексі

	2009ж. қаңтар 2008ж. желтоқсанға, %	2009ж. қаңтар 2008ж. қаңтарға, %
Тұтыну бағаларының индексі	100,1	109,1
Азық-түлік тауарлары	100,8	111,6
Азық-түлік емес тауарлар	98,3	103,5
Ақылы қызметтер	100,7	111,0
Өндіруші кәсіпорындардың бағалары индексі	98,6	108,5
Ауыл шаруашылығының бағалары индексі	99,7	102,6
Құрылыстағы бағалар индексі	100,1	106,2
Көлік қызметтерінің тарифтері индексі	94,6	105,3
Байланыс қызметтерінің тарифтері индексі	100,0	105,8

* 2009 жылғы 1 ақпанға

ПАВЛОДАР ОБЛЫСЫ

Әлеуметтік даму

Халық, адам (01.01.2009ж.)	748 909
Туғандар, адам (2008ж. қаңтар-желтоқсан)	12 920
Өлгендер, адам (2008ж. қаңтар-желтоқсан)	8 497
Келгені, адам (2008ж. қаңтар-желтоқсан)	16 282
Кеткені, адам (2008ж. қаңтар-желтоқсан)	18 250
Жұмыспен қамтылғандар, адам (2008ж. IV тоқсан)	402 594
Жалдамалы қызметкерлер, жұмыспен қамтылғандардың жалпы санына % (2008ж. IV тоқсан)	76,1
Жұмыссыздық деңгейі, % (2008ж. IV тоқсан)	6,4
Жалақы, теңге (желтоқсан 2008ж.)	66 863
Жан басына шаққандағы орташа атаулы ақшалай табыстары, теңге (2008ж. желтоқсан)	33 766
Күнкөрістің ең төменгі деңгейінің шамасы, теңге (2009ж. қаңтар)	10 794

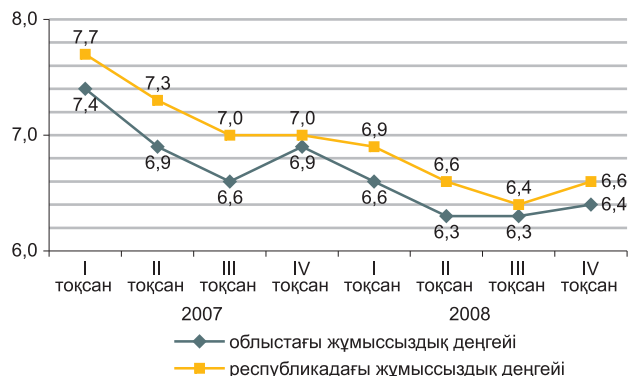

Экономиканың нақты секторы

	2009ж. қаңтар 2008ж. қаңтарға %-бен	2008ж. қаңтар 2007ж. қаңтарға %-бен
Өнеркәсіп	81,8	104,3
Кен өндіру өнеркәсібі	77,8	113,6
Өңдеу өнеркәсібі	81,8	100,6
Электр энергиясын, газ бен су өндіру және бөлу	82,2	110,5
Ауыл шаруашылығы	103,2	100,1
Құрылыс	95,8	95,7
Бөлшек сауда	101,9	105,7
Жүк айналымы	104,3	101,0
Жолаушылар айналымы	101,4	103,5
Байланыс	94,0	122,4



Ауыл шаруашылығы

	Қаңтар 2009ж.	Өткен жылғы тиісті кезеңге пайызбен
Тірідей салмақта союға өткізілген мал мен құс, мың тонна	5,2	100,0
Сауылған сиыр сүті, мың тонна	13,3	99,4
Алынған тауық жұмыртқасы, млн. дана	12,9	159,1
Негізгі дәнді дақылдардың қолда бары – барлығы, мың тонна ^{*)} :	154,3	...
бидай	125,5	...
арпа	18,2	...
Негізгі майлы дақылдардың қолда бары – барлығы, мың тонна ^{*)} :	11,4	...
күнбағыс	11,4	...

^{*) 2009 жылғы 1 ақпанға}

Бағалар индексі

	2009ж. қаңтар 2008ж. желтоқсанға, %	2009ж. қаңтар 2008ж. қаңтарға, %
Тұтыну бағаларының индексі	100,6	108,7
Азық-түлік тауарлары	101,0	110,6
Азық-түлік емес тауарлар	99,9	103,6
Ақылы қызметтер	100,7	111,1
Өндіруші кәсіпорындардың бағалары индексі	92,1	128,8
Ауыл шаруашылығының бағалары индексі	99,9	118,3
Құрылыстағы бағалар индексі	100,2	108,1
Көлік қызметтерінің тарифтері индексі	99,2	99,6
Байланыс қызметтерінің тарифтері индексі	101,2	106,6

СОЛТҮСТІК ҚАЗАҚСТАН ОБЛЫСЫ

Әлеуметтік даму

Халық, адам (01.01.2009ж.)	648 343
Туғандар, адам (2008ж. қаңтар-желтоқсан)	9 236
Өлгендер, адам (2008ж. қаңтар-желтоқсан)	8 746
Келгені, адам (2008ж. қаңтар-желтоқсан)	15 755
Кеткені, адам (2008ж. қаңтар-желтоқсан)	21 823
Жұмыспен қамтылғандар, адам (2008ж. IV тоқсан)	359 189
Жалдамалы қызметкерлер, жұмыспен қамтылғандардың жалпы санына % (2008ж. IV тоқсан)	59,5
Жұмыссыздық деңгейі, % (2008ж. IV тоқсан)	6,5
Жалақы, теңге (желтоқсан 2008ж.)	44 619
Жан басына шаққандағы орташа атаулы ақшалай табыстары, теңге (2008ж. желтоқсан)	25 545
Күнкөрістің ең төменгі деңгейінің шамасы, теңге (2009ж. қаңтар)	11 525

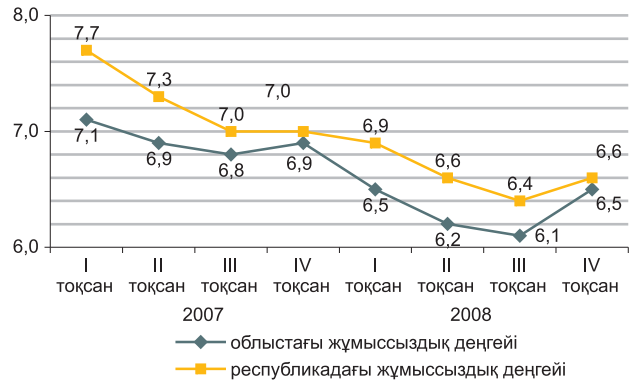

Экономиканың нақты секторы

	2009ж. қаңтар 2008ж. қаңтарға %-бен	2008ж. қаңтар 2007ж. қаңтарға %-бен
Өнеркәсіп	99,6	106,1
Кен өндіру өнеркәсібі	98,5	48,7
Өңдеу өнеркәсібі	95,5	109,3
Электр энергиясын, газ бен су өндіру және бөлу	107,9	105,0
Ауыл шаруашылығы	103,3	102,7
Құрылыс	48,3	97,3
Бөлшек сауда	122,9	98,2
Жүк айналымы	99,1	107,1
Жолаушылар айналымы	100,6	108,3
Байланыс	105,4	113,8

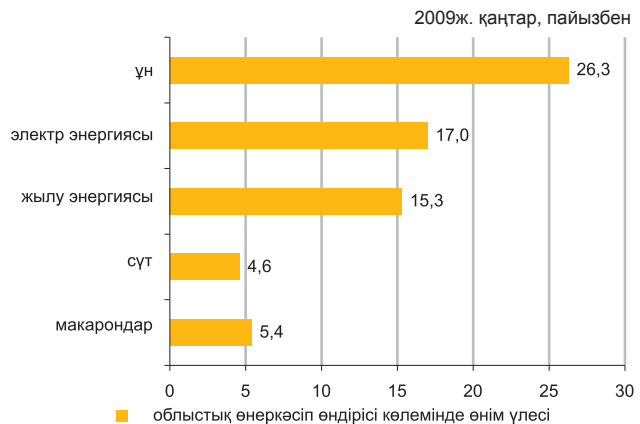

Ауыл шаруашылығы

	Қаңтар 2009 жыл	Өткен жылғы тиісті кезеңге пайызбен
Тірідей салмақта союға өткізілген мал мен құс, мың тонна	9,4	103,5
Сауылған сиыр сүті, мың тонна	16,8	101,9
Алынған тауық жұмыртқасы, млн. дана	12,1	106,9
Негізгі дәнді дақылдардың қолда бары – барлығы, мың тонна*):	2 674,5	...
бидай	2 231,4	...
арпа	407,0	...
Негізгі майлы дақылдардың қолда бары – барлығы, мың тонна*):	29,6	...
рапс	22,9	...

*) 2009 жылғы 1 ақпанға

Бағалар индексі

	2009ж. қаңтар 2008ж. желтоқсанға, %	2009ж. қаңтар 2008ж. қаңтарға, %
Тұтыну бағаларының индексі	100,2	108,7
Азық-түлік тауарлары	100,0	110,1
Азық-түлік емес тауарлар	99,6	105,5
Ақылы қызметтер	101,2	109,8
Өндіруші кәсіпорындардың бағалары индексі	100,0	114,4
Ауыл шаруашылығының бағалары индексі	100,5	120,5
Құрылыстағы бағалар индексі	100,3	109,7
Көлік қызметтерінің тарифтері индексі	100,0	152,0
Байланыс қызметтерінің тарифтері индексі	100,1	102,1

ШЫҒЫС ҚАЗАҚСТАН ОБЛЫСЫ

Әлеуметтік даму

Халық, адам (01.01.2009ж.)	1 419 028
Туғандар, адам (2008ж. қаңтар-желтоқсан)	23 920
Өлгендер, адам (2008ж. қаңтар-желтоқсан)	18 212
Келгені, адам (2008ж. қаңтар-желтоқсан)	35 881
Кеткені, адам (2008ж. қаңтар-желтоқсан)	39 945
Жұмыспен қамтылғандар, адам (2008ж. IV тоқсан)	715 773
Жалдамалы қызметкерлер, жұмыспен қамтылғандардың жалпы санына % (2008ж. IV тоқсан)	66,1
Жұмыссыздық деңгейі, % (2008ж. IV тоқсан)	6,5
Жалақы, теңге (желтоқсан 2008ж.)	53 564
Жан басына шаққандағы орташа атаулы ақшалай табыстары, теңге (2008ж. желтоқсан)	29 683
Күнкөрістің ең төменгі деңгейінің шамасы, теңге (2009ж. қаңтар)	11 491

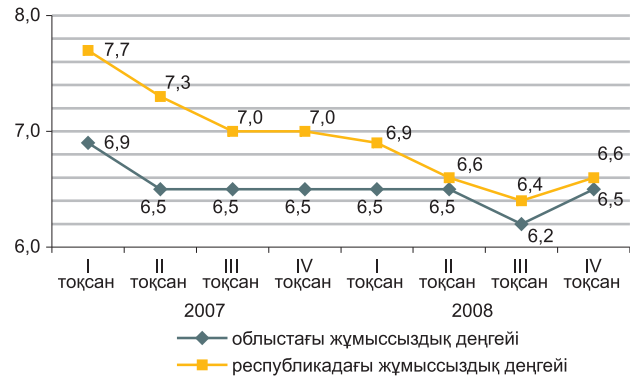

Экономиканың нақты секторы

	2009ж. қаңтар 2008ж. қаңтарға %-бен	2008ж. қаңтар 2007ж. қаңтарға %-бен
Өнеркәсіп	97,0	100,1
Кен өндіру өнеркәсібі	116,1	97,2
Өңдеу өнеркәсібі	88,0	101,4
Электр энергиясын, газ бен су өндіру және бөлу	92,3	100,5
Ауыл шаруашылығы	98,8	104,4
Құрылыс	68,8	104,7
Бөлшек сауда	101,8	101,5
Жүк айналымы	98,1	105,3
Жолаушылар айналымы	99,5	103,0
Байланыс	101,6	120,9



Ауыл шаруашылығы

	Қаңтар 2009 жыл	Өткен жылғы тиісті кезеңге пайызбен
Тірідей салмақта союға өткізілген мал мен құс, мың тонна	8,4	98,2
Сауылған сиыр сүті, мың тонна	26,5	98,1
Алынған тауық жұмыртқасы, млн. дана	21,1	106,9
Негізгі дәнді дақылдардың қолда бары – барлығы, мың тонна ^{*)} :	202,1	...
бидай	158,1	...
арпа	28,4	...
Негізгі майлы дақылдардың қолда бары – барлығы, мың тонна ^{*)} :	48,2	...
күнбағыс	48,2	...

^{*) 2009 жылғы 1 ақпанға}

Бағалар индексі

	2009ж. қаңтар 2008ж. желтоқсанға, %	2009ж. қаңтар 2008ж. қаңтарға, %
Тұтыну бағаларының индексі	100,4	108,1
Азық-түлік тауарлары	100,3	108,7
Азық-түлік емес тауарлар	99,5	104,9
Ақылы қызметтер	101,5	110,5
Өндіруші кәсіпорындардың бағалары индексі	101,4	75,0
Ауыл шаруашылығының бағалары индексі	101,1	114,2
Құрылыстағы бағалар индексі	100,3	110,7
Көлік қызметтерінің тарифтері индексі	99,2	109,1
Байланыс қызметтерінің тарифтері индексі	99,3	103,8

АСТАНА ҚАЛАСЫ

Әлеуметтік даму

Халық, адам (01.01.2009ж.)	639 580
Туғандар, адам (2008ж. қаңтар-желтоқсан)	15 331
Өлгендер, адам (2008ж. қаңтар-желтоқсан)	3 344
Келгені, адам (2008ж. қаңтар-желтоқсан)	43 925
Кеткені, адам (2008ж. қаңтар-желтоқсан)	19 016
Жұмыспен қамтылғандар, адам (2008ж. IV тоқсан)	331 737
Жалдамалы қызметкерлер, жұмыспен қамтылғандардың жалпы санына % (2008ж. IV тоқсан)	89,4
Жұмыссыздық деңгейі, % (2008ж. IV тоқсан)	7,0
Жалақы, теңге (желтоқсан 2008ж.)	118 537
Жан басына шаққандағы орташа атаулы ақшалай табыстары, теңге (2008ж. желтоқсан)	74 980
Күнкөрістің ең төменгі деңгейінің шамасы, теңге (2009ж. қаңтар)	14 495

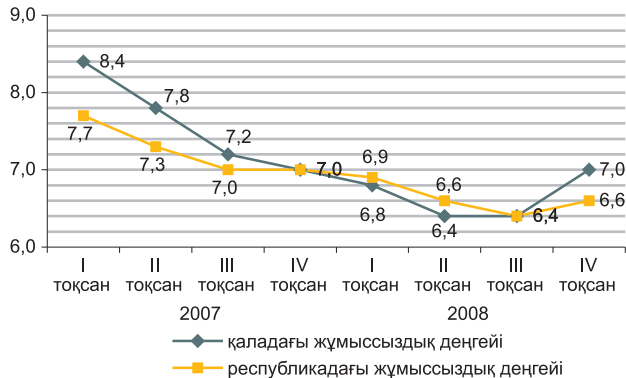

Экономиканың нақты секторы

	2009ж. қаңтар 2008ж. қаңтарға %-бен	2008ж. қаңтар 2007ж. қаңтарға %-бен
Өнеркәсіп	93,8	98,0
Кен өндіру өнеркәсібі	-	-
Өңдеу өнеркәсібі	90,4	87,4
Электр энергиясын, газ бен су өндіру және бөлу	102,0	119,5
Ауыл шаруашылығы	172,5	95,9
Құрылыс	97,0	135,3
Бөлшек сауда	100,9	124,8
Жүк айналымы	98,7	117,5
Жолаушылар айналымы	101,9	108,4
Байланыс	83,9	138,2



Ауыл шаруашылығы

	Қаңтар 2009 жыл	Өткен жылғы тиісті кезеңге пайызбен
Тірідей салмақта союға өткізілген мал мен құс, тонна	63,8	2,7 есе
Сауылған сиыр сүті, тонна	127,2	95,7
Алынған тауық жұмыртқасы, мың дана	10,9	98,2
Негізгі дәнді дақылдардың қолда бары – барлығы, мың тонна*):	71,4	...
бидай	66,1	...
арпа	4,9	...

Бағалар индексі

	2009ж. қаңтар 2008ж. желтоқсанға, %	2009ж. қаңтар 2008ж. қаңтарға, %
Тұтыну бағаларының индексі	100,4	110,0
Азық-түлік тауарлары	100,1	112,4
Азық-түлік емес тауарлар	99,8	105,2
Ақылы қызметтер	101,5	111,4
Өндіруші кәсіпорындардың бағалары индексі	100,4	102,5
Ауыл шаруашылығының бағалары индексі	-	-
Құрылыстағы бағалар индексі	100,3	108,3
Көлік қызметтерінің тарифтері индексі	100,3	102,3
Байланыс қызметтерінің тарифтері индексі	100,4	99,5

* 2009 жылғы 1 ақпанға

АЛМАТЫ ҚАЛАСЫ

Әлеуметтік даму

Халық, адам (01.01.2009ж.)	1 364 554
Туғандар, адам (2008ж. қаңтар-желтоқсан)	34 068
Өлгендер, адам (2008ж. қаңтар-желтоқсан)	12 809
Келгені, адам (2008ж. қаңтар-желтоқсан)	64 954
Кеткені, адам (2008ж. қаңтар-желтоқсан)	46 398
Жұмыспен қамтылғандар, адам (2008ж. IV тоқсан)	656 148
Жалдамалы қызметкерлер, жұмыспен қамтылғандардың жалпы санына % (2008ж. IV тоқсан)	93,0
Жұмыссыздық деңгейі, % (2008ж. IV тоқсан)	7,8
Жалақы, теңге (желтоқсан 2008ж.)	112 877
Жан басына шаққандағы орташа атаулы ақшалай табыстары, теңге (2008ж. желтоқсан)	67 433
Күнкөрістің ең төменгі деңгейінің шамасы, теңге (2009ж. қаңтар)	15 467

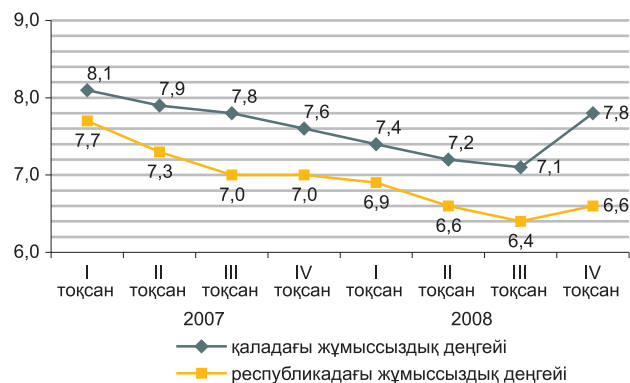

Экономиканың нақты секторы

	2009ж. қаңтар 2008ж. қаңтарға %-бен	2008ж. қаңтар 2007ж. қаңтарға %-бен
Өнеркәсіп	88,3	88,4
Кен өндіру өнеркәсібі	...	100,0
Өңдеу өнеркәсібі	88,2	84,2
Электр энергиясын, газ бен су өндіру және бөлу	95,2	107,1
Ауыл шаруашылығы	92,4	96,0
Құрылыс	67,8	131,4
Бөлшек сауда	92,4	100,1
Жүк айналымы	99,2	105,6
Жолаушылар айналымы	99,2	106,3
Байланыс	110,0	121,1



Ауыл шаруашылығы

	Қаңтар 2009 жыл	Өткен жылғы тиісті кезеңге пайызбен
Тірідей салмақта союға өткізілген мал мен құс, тонна	30,4	125,6
Сауылған сиыр сүті, тонна	234,9	74,5
Алынған тауық жұмыртқасы, мың дана	206,8	97,0
Негізгі дәнді дақылдардың қолда бары – барлығы, мың тонна ^{*)} :	186,7	...
бидай	182,3	...

^{*) 2009 жылғы 1 ақпанға}

Бағалар индексі

	2009ж. қаңтар 2008ж. желтоқсанға, %	2009ж. қаңтар 2008ж. қаңтарға, %
Тұтыну бағаларының индексі	100,5	110,1
Азық-түлік тауарлары	99,6	108,5
Азық-түлік емес тауарлар	99,8	106,5
Ақылы қызметтер	102,4	116,2
Өндіруші кәсіпорындардың бағалары индексі	101,5	107,3
Ауыл шаруашылығының бағалары индексі	-	-
Құрылыстағы бағалар индексі	100,3	108,6
Көлік қызметтерінің тарифтері индексі	100,1	101,4
Байланыс қызметтерінің тарифтері индексі	100,1	96,2

1. ОСНОВНЫЕ ПОКАЗАТЕЛИ

1.1 КРАТКИЕ ИТОГИ СОЦИАЛЬНО-ЭКОНОМИЧЕСКОГО РАЗВИТИЯ

КРАТКОСРОЧНЫЙ ЭКОНОМИЧЕСКИЙ ИНДИКАТОР

Краткосрочный экономический индикатор в январе 2009г. к январю 2008г. составил 97,1%. Расчет краткосрочного экономического индикатора осуществляется для обеспечения оперативности и базируется на изменении индексов выпуска по базовым отраслям: сельское хозяйство, промышленность, строительство, торговля, транспорт и связь, составляющих 67-68% от ВВП.

УРОВЕНЬ ЖИЗНИ

Среднедушевые номинальные денежные доходы населения по оценке, в декабре 2008г. составили 34374 тенге. Рост по сравнению с декабрем 2007г. составил 11,8% по номинальным и 2,1% по реальным денежным доходам.

РЫНОК ТРУДА И ОПЛАТА ТРУДА

Численность безработных по оценке в январе 2009г. составила 584,7 тыс. человек. Уровень безработицы достиг 6,9% к численности экономически активного населения. Численность лиц, зарегистрированных в органах занятости в качестве безработных, на конец января 2009г. составила 57,1 тыс. человек или 0,7% к численности экономически активного населения. Уровень скрытой безработицы по оценке составил 1,7% от экономически активного населения.

Среднемесячная номинальная заработная плата, начисленная работникам в декабре 2008г. составила 72897 тенге. Рост к декабрю 2007г. составил 8,9%. Реальная заработная плата за тот же период снизилась на 0,6%.

ЦЕНЫ

Индекс потребительских цен в январе 2009г. по сравнению с декабрем 2008г. составил 100,3%. Цены на продовольственные товары увеличились на 0,2%, платные услуги – на 1,2%, а на непродовольственные товары снизились на 0,4%. Цены предприятий-производителей промышленной продукции в январе 2009г. по сравнению с декабрем 2008г. снизились на 13%.

НАЦИОНАЛЬНАЯ ЭКОНОМИКА

Объем валового внутреннего продукта, по оперативным данным, в январе-декабре 2008г. составил в текущих ценах 15907,0 млрд. тенге. Рост реального ВВП по сравнению с аналогичным периодом 2007г. составил 3,2%. В структуре ВВП доля производства товаров составила 45%, услуг – 52,5%.

Объем инвестиций в основной капитал в январе 2009г. составил 162,9 млрд. тенге, что на 13,9% меньше, чем за аналогичный период прошлого года.

ТОРГОВЛЯ

Объем розничного товарооборота за отчетный период составил 168,6 млрд. тенге (без оборота общественного питания) и уменьшился на 0,1% по сравнению с январем 2008г.

Внешнеторговый оборот в январе-декабре 2008г. составил 109,0 млрд. долл. США (без учета неорганизованной торговли) увеличившись по сравнению с январем-декабрем 2007г. на 35,5%. Экспорт составил 71,1 млрд. долл. США (рост на 49,1%), импорт – 37,8 млрд. долл. США (рост на 15,7%).

РЕАЛЬНЫЙ СЕКТОР ЭКОНОМИКИ

Объем промышленного производства в январе 2009г. составил 489,2 млрд. тенге в действующих ценах, что на 1,8% меньше, чем в январе 2008г. Снижение отмечено в обрабатывающей промышленности (87,6%) и производстве и распределении электроэнергии, газа и воды (92,2%). Прирост в горнодобывающей промышленности составил 4,3%.

Объем валовой продукции сельского хозяйства в январе 2009г. составил 42,6 млрд. тенге, увеличившись на 4,4% к январю 2008г.

Объем грузооборота в январе 2009г. составил 25,4 млрд. ткм (с учетом оценки объема грузооборота нетранспортными организациями и предпринимателями, занимающимися коммерческими перевозками) и снизился на 11,0% по сравнению с соответствующим периодом 2008г.

Количество зарегистрированных юридических лиц составило 284768 единиц по состоянию на 1 февраля 2009г., в том числе 269513 единиц с численностью работников менее 50 человек. Количество действующих юридических лиц составило 179766, среди которых малые предприятия составляют 165526 единиц. Количество субъектов малого бизнеса в республике составило 203942 единиц.

ФИНАНСОВАЯ СИСТЕМА

Доходы государственного бюджета на 1 января 2009г. составили 4034,4 млрд. тенге, затраты – 3394,1 млрд. тенге. По сравнению с соответствующим периодом 2008г. доходы увеличились на 39,7%, затраты на 26,7%.

Финансовый результат предприятий и организаций за III квартал 2008г. сложился в виде дохода на сумму 1536,7 млрд. тенге, что на 63,5% выше уровня аналогичного периода 2007г. Уровень рентабельности составил 43,5%. Доля убыточных предприятий, среди общего числа отчитавшихся составила 36,0%.

Кредитные вложения банков второго уровня в отрасли экономики на конец декабря 2008г. составили 7454,1 млрд. тенге. Удельный вес долгосрочных кредитов составил 80%, кредитов в иностранной валюте – 44,1%. Объем депозитов в банковской системе составил 5408,6 млрд. тенге, что на 39,6% больше, чем в соответствующем периоде 2007г. Депозиты населения составили 1472,9 млрд. тенге, увеличившись на 2,8%.

Мониторинг основных социально-экономических показателей

Декабрь 2008г.

	Январь-декабрь 2008г.	Декабрь 2008г.	Январь-декабрь 2008г. к январю-декабрю 2007г., %	Декабрь 2008г. к декабрю 2007г., %	Декабрь 2008г. к ноябрю 2008г., %
Социально-демографические показатели					
Численность населения на конец периода, тыс. человек	15 778,2	...	101,3
Естественный прирост (убыль) населения, тыс. человек	204,2	13,1	129,4	140,8	75,4
Миграционный прирост (убыль), тыс. человек	2,4	-1,1	22,2	225,8	80,0
Число зарегистрированных случаев заболеваний туберкулезом органов дыхания, человек	17 029	1 085	89,3	100,5	74,6
Число выявленных носителей ВИЧ-инфекции, человек	2 318	173	100,0	135,1	102,3
Число зарегистрированных преступлений, тыс. случаев	127 478	10 170	99,5	93,9	100,6
Уровень преступности, %	81,0	...	97,6
Уровень жизни					
Среднедушевой номинальный денежный доход (оценка), тенге	365 963	34 374	120,9	111,8	112,3
Реальный денежный доход (оценка), %	103,3	102,1	112,1
Величина прожиточного минимума, тенге	...	12 179	...	113,1	99,8
Рынок труда и оплата труда					
Численность безработных, тыс. человек (оценка)	...	562,4	...	95,4	100,4
Численность зарегистрированных безработных, тыс. человек	...	48,4	...	88,5	85,3
Уровень безработицы, % (оценка)	6,6	6,7
Доля зарегистрированных безработных, %	0,6	0,6
Уровень скрытой безработицы, % (оценка)
Среднемесячная номинальная заработная плата одного работника, тенге	60 734	72 897	114,1	108,9	122,4
Индекс реальной заработной платы, %	97,5	99,4	122,1
Цены					
Индекс потребительских цен, %	117,0	109,5	100,2
Индекс цен производителей промышленной продукции, %	136,8	81,4	84,5
Индекс цен в сельском хозяйстве, %	139,4	119,3	99,8
Индекс цен в строительстве, %	108,1	108,5	100,0
Индекс цен оптовых продаж, %	117,3	107,8	97,2
Индекс тарифов на услуги транспорта, %	108,9	110,5	100,0
Индекс тарифов на услуги связи, %	100,5	100,8	100,0
Индекс цен экспортных поставок, %	148,1	86,4	79,8
Индекс цен импортных поступлений, %	124,7	113,6	98,3
Национальная экономика					
Краткосрочный экономический индикатор, % (рассчитывается по реальному темпу роста шести отраслей - сельское хозяйство, промышленность, строительство, торговля, транспорт, связь)	102,4	99,5	...
Валовой внутренний продукт, млрд. тенге	15 907,0	...	103,2
Инвестиции в основной капитал, млрд. тенге	3 836,1	536,9	104,6	96,0	162,7
Торговля					
Розничный товарооборот по всем каналам реализации, млрд. тенге (без учета услуг общественного питания)	2 508,5	253,2	103,6	106,2	103,2
Внешнеторговый оборот, млрд. долл. США	109,1	7,9	135,5	96,3	104,4
Экспорт товаров, млрд. долл. США	71,2	4,2	149,0	81,8	92,5
Импорт товаров, млрд. долл. США	37,9	3,6	115,7	121,5	122,8
Реальный сектор экономики					
Объем промышленной продукции (товаров, услуг), млрд. тенге	10 188,4	559,3	102,1	97,1	103,5
Объем валовой продукции сельского хозяйства, млрд. тенге	1 316,4	97,8	94,4	108,9	109,7
Объем строительных работ, млрд. тенге	1 783,4	176,2	101,8	97,8	124,5
Перевозки грузов всеми видами транспорта, млн. тонн	2 191,8	196,5	103,2	103,0	94,0
Грузооборот всех видов транспорта, млрд. ткм	369,8	31,0	105,5	95,0	95,1
Объем услуг связи, млрд. тенге	412,3	37,8	110,4	106,2	103,9
Индекс предпринимательской уверенности в промышленности	...	-1
Индекс предпринимательской уверенности в торговле	...	10
Индекс ощущений потребителей	...	5
Индекс желания покупать	...	8
Финансовая система					
Денежная масса М3, млрд. тенге	...	6 266,4	...	135,8	104,1
Наличные деньги в обращении, млрд. тенге	...	857,8	...	115,9	94,0
Депозиты в банковской системе, млрд. тенге	...	5 408,6	...	139,6	103,7
Депозиты населения, млрд. тенге	...	1 472,9	...	102,8	120,0
Кредитование БВУ отраслей экономики и населения, млрд. тенге	...	7 454,1	...	102,7	100,8
Долгосрочные кредитные вложения БВУ, млрд. тенге	...	5 933,5	...	102,3	101,2
Рентабельность предприятий и организаций в III квартале, %	43,5
Дебиторская задолженность предприятий и организаций, млрд. тенге (на конец III квартала)	5 947,8	...	136,2
Задолженность по обязательствам предприятий и организаций (на конец III квартала), млрд. тенге	13 744,1	...	133,7

Мониторинг основных социально-экономических показателей

Январь 2009г.

	Январь 2009г.	Январь 2009г. к январю 2008г.	Январь 2009г. к декабрю 2008г.
Социально-демографические показатели			
Численность населения на конец периода, тыс. человек
Естественный прирост (убыль) населения, тыс. человек
Миграционный прирост (убыль), тыс. человек
Число зарегистрированных случаев заболеваний туберкулезом органов дыхания, человек
Число выявленных носителей ВИЧ-инфекции, человек
Число зарегистрированных преступлений, тыс. случаев
Уровень преступности, %
Уровень жизни			
Среднедушевой номинальный денежный доход (оценка), тенге
Реальный денежный доход (оценка), %
Величина прожиточного минимума, тенге	12 262	108,6	100,7
Рынок труда и оплата труда			
Численность безработных, тыс. человек (оценка)	584,7	101,5	104,0
Численность зарегистрированных безработных, тыс. человек	57,1	94,4	118,0
Уровень безработицы, % (оценка)	6,9
Доля зарегистрированных безработных, %	0,7
Уровень скрытой безработицы, % (оценка)	1,7
Среднемесячная номинальная заработная плата одного работника, тенге
Индекс реальной заработной платы, %
Цены			
Индекс потребительских цен, %	...	108,7	100,3
Индекс цен производителей промышленной продукции, %	...	70,9	87,0
Индекс цен в сельском хозяйстве, %	...	116,8	100,2
Индекс цен в строительстве, %	...	108,6	100,3
Индекс цен оптовых продаж, %	...	104,5	98,6
Индекс тарифов на услуги транспорта, %	...	110,5	99,8
Индекс тарифов на услуги связи, %	...	100,0	100,1
Индекс цен экспортных поставок, %
Индекс цен импортных поступлений, %
Национальная экономика			
Краткосрочный экономический индикатор, % (рассчитывается по реальному темпу роста шести отраслей - сельское хозяйство, промышленность, строительство, торговля, транспорт, связь)	...	97,1	73,4
Валовой внутренний продукт, млрд. тенге
Инвестиции в основной капитал, млрд. тенге	162,9	86,1	30,2
Торговля			
Розничный товарооборот по всем каналам реализации, млрд. тенге (без учета услуг общественного питания)	168,6	99,9	67,1
Внешнеторговый оборот, млрд. долл. США
Экспорт товаров, млрд. долл. США
Импорт товаров, млрд. долл. США
Реальный сектор экономики			
Объем промышленной продукции (товаров, услуг), млрд. тенге	489,2	98,2	89,6
Объем валовой продукции сельского хозяйства, млрд. тенге	42,6	104,4	44,2
Объем строительных работ, млрд. тенге	62,2	82,7	35,2
Перевозки грузов всеми видами транспорта, млн. тонн	143,1	95,7	72,8
Грузооборот всех видов транспорта, млрд. ткм	25,4	89,0	82,1
Объем услуг связи, млрд. тенге	36,5	107,5	92,7
Индекс предпринимательской уверенности в промышленности	-3
Индекс предпринимательской уверенности в торговле	9
Индекс ощущений потребителей	2
Индекс желания покупать	4
Финансовая система			
Денежная масса М3, млрд. тенге
Наличные деньги в обращении, млрд. тенге
Депозиты в банковской системе, млрд. тенге
Депозиты населения, млрд. тенге
Долгосрочные кредитные вложения БВУ, млрд. тенге
Рентабельность предприятий и организаций, %
Дебиторская задолженность предприятий и организаций, млрд. тенге
Задолженность по обязательствам предприятий и организаций, млрд. тенге

- показатели, формируемые с опозданием, представлены в предыдущей таблице.

2. СОЦИАЛЬНО-ДЕМОГРАФИЧЕСКИЕ ПОКАЗАТЕЛИ

2.1 ЧИСЛЕННОСТЬ НАСЕЛЕНИЯ

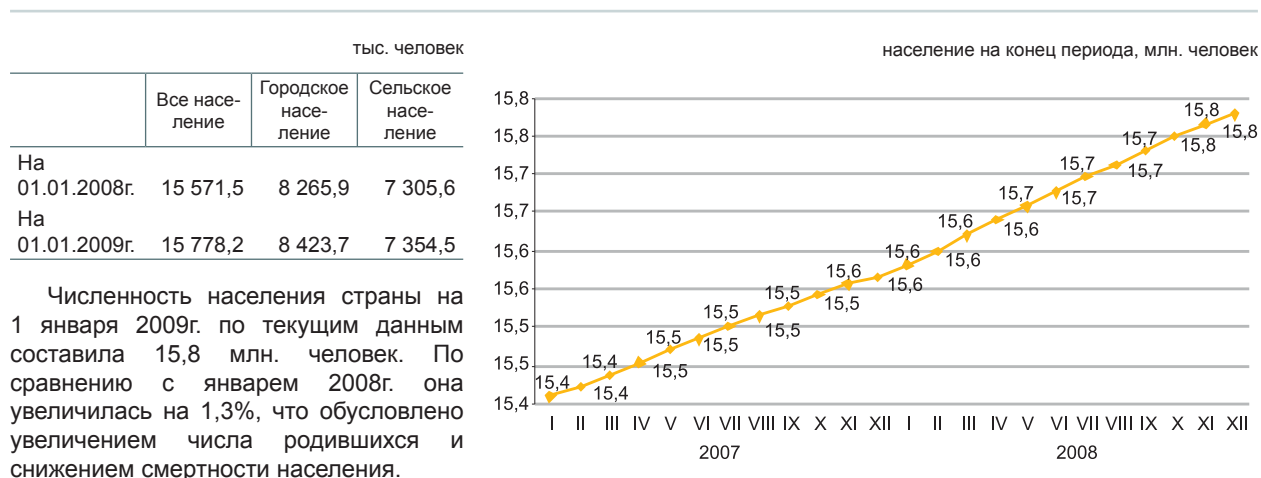

Естественное движение населения

	Человек		На 1000 человек	
	январь-декабрь 2007г.	январь-декабрь 2008г.	на 01.01. 2008г.	на 01.01. 2009г.
Родившиеся	316 801	359 300	20,5	22,9
Умершие	158 927	155 065	10,3	9,9
Естественный прирост (убыль)	157 874	204 235	10,2	13,0
Браки	146 379	135 280	9,5	8,6
Разводы	36 107	35 852	2,3	2,3

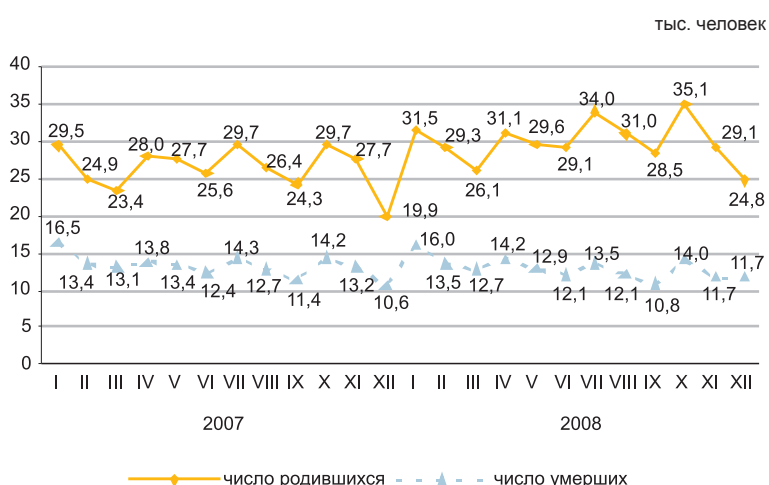

Среди основных классов причин смерти населения наибольший удельный вес, как и прежде, занимают болезни системы кровообращения (50,2%).

Структура умерших по основным причинам смерти

	Число умерших, человек		Удельный вес, %	
	январь-декабрь 2007г.	январь-декабрь 2008г.	январь-декабрь 2007г.	январь-декабрь 2008г.
Всего	158 927	155 065	100,0	100,0
от болезней системы кровообращения	82 006	77 773	51,6	50,2
от новообразований	18 257	18 312	11,5	11,8
от несчастных случаев, отравлений и травм	22 752	20 345	14,3	13,1
от болезней органов дыхания	8 668	7 946	5,5	5,1
от болезней органов пищеварения	7 894	7 628	5,0	4,9
от инфекционных и паразитарных болезней	3 623	3 529	2,3	2,3
от других болезней	15 727	19 532	9,8	12,6

2.2 МИГРАЦИЯ НАСЕЛЕНИЯ

Миграция населения за январь-декабрь 2008г.

	человек		
	Сальдо миграции населения	Прибыло	Выбыло
всего			
Январь-декабрь 2007г.	10 878	365 319	354 441
Январь-декабрь 2008г.	2 419	391 436	389 017
внешняя миграция			
Январь-декабрь 2007г.	10 878	53 309	42 431
Январь-декабрь 2008г.	2 419	47 657	45 238
внутренняя миграция			
Январь-декабрь 2007г.	0	312 010	312 010
Январь-декабрь 2008г.	0	343 779	343 779

Изменение внешней миграции

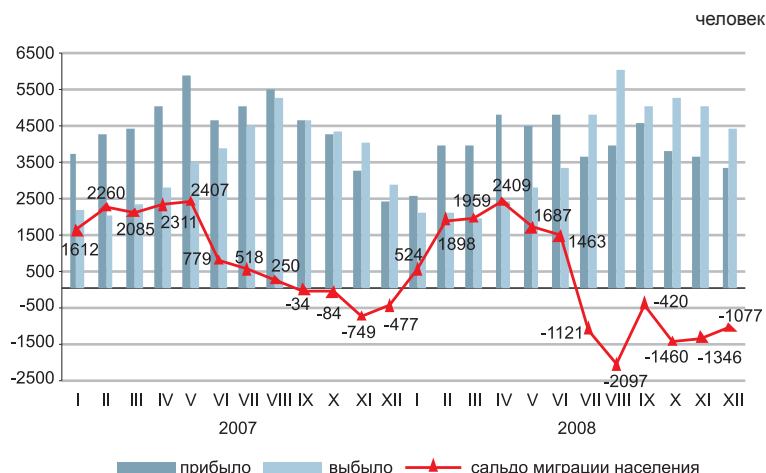

В январе-декабре 2008г. по сравнению с январем-декабром 2007г. число прибывших в Казахстан уменьшилось на 10,6%, а число выбывших из Казахстана увеличилось на 6,6%.

Основной миграционный обмен страны происходит с государствами СНГ. Доля прибывших из стран СНГ и выбывших в эти страны составили 66,0% и 94,7% соответственно.

Увеличилась численность мигрантов, переезжающих в пределах страны, на 10,2%. При межрегиональном перемещении населения положительное сальдо миграции населения наблюдается в 5-ти регионах страны, из них самое большое по величине в г.Астана (25,7 тыс.), г.Алматы (17,8 тыс. человек).

Структура миграционных потоков по этнической принадлежности

	в процентах к общему числу			
	Прибывшие		Выбывшие	
	январь-декабрь 2007г.	январь-декабрь 2008г.	январь-декабрь 2007г.	январь-декабрь 2008г.
Всего	100,0	100,0	100,0	100,0
Казахи	78,2	76,2	5,3	5,0
Русские	12,5	13,2	69,5	69,8
Украинцы	1,1	1,3	8,1	8,1
Немцы	1,0	1,1	7,1	6,9
Другие	7,2	8,2	10,0	10,2

Миграция населения за январь-декабрь 2008г.

(все потоки)

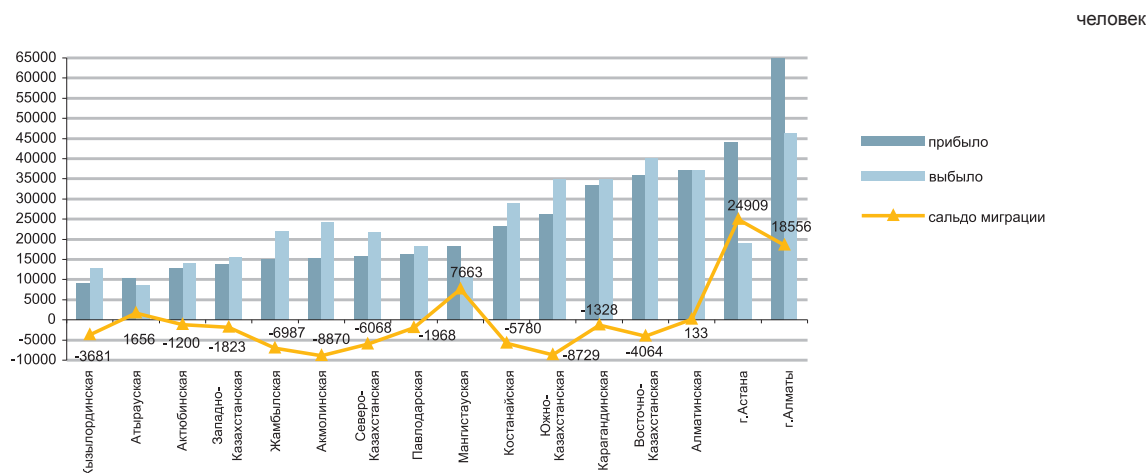

2.3 ЗАБОЛЕВАЕМОСТЬ НАСЕЛЕНИЯ

(по данным РСЭС МЗ)

	Туберкулез органов дыхания	ВИЧ-инфекция
2006г.	19 430	1 741
2007г.	18 837	1 973
Январь-декабрь 2007г.	18 837	1 973
Январь-декабрь 2008г.	17 029	2 318
Декабрь 2007г.	1 079	128
Декабрь 2008г.	1 085	173

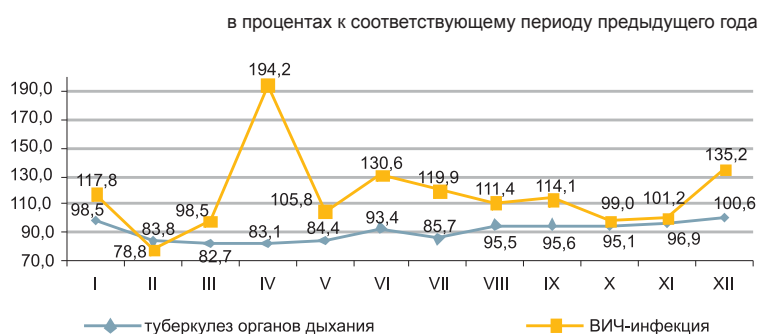

Наибольшее распространение среди зарегистрированных инфекционных заболеваний получили острые инфекции верхних дыхательных путей – 7980,0 случаев на 100 000 населения, острые кишечные инфекции – 151,0, туберкулез органов дыхания – 108,7, вирусные гепатиты – 46,4, сифилис – 40,7, педикулез – 21,9 и чесотка – 15,7.

Рост заболеваемости населения отдельными видами инфекционных заболеваний

в процентах

	декабрь 2008г. к декабрю 2007г.	
	всего	из них по сельской местности
Бактериальная дизентерия	131,6	143,8
Бруцеллез, впервые диагностированный	109,7	130,0
Ротавирусный энтерит	98,0	116,7
Эхинококкоз	138,5	150,0

Число зарегистрированных случаев наиболее распространенных заболеваний

	Январь-декабрь 2008г., единиц	В % к соответствующему периоду прошлого года	Декабрь 2008г., единиц	В % к соответствующему периоду прошлого года
Краснуха				
всего	3 350	122,9	41	30,8
из них дети до 14 лет	2 929	117,6	32	26,9
сельская местность	1 124	4,2 есе	14	45,1
Ротавирусный энтерит				
всего	3 079	115,0	337	98,0
из них дети до 14 лет	3 007	114,8	335	98,8
сельская местность	632	130,6	56	116,7
Бактериальная дизентерия				
всего	3 815	112,7	154	131,6
из них дети до 14 лет	2 240	124,6	82	151,8
сельская местность	868	115,9	46	143,8
Бруцеллез, впервые диагностированный				
всего	2 577	111,7	79	109,7
из них дети до 14 лет	305	101,0	10	111,1
сельская местность	2 178	111,3	65	130,0
Эхинококкоз				
всего	825	92,9	72	138,5
из них дети до 14 лет	213	124,0	21	3 есе
сельская местность	420	88,4	45	150,0

2.4 ПЕНСИОННОЕ ОБЕСПЕЧЕНИЕ И СОЦИАЛЬНАЯ ЗАЩИТА НАСЕЛЕНИЯ

(по данным МТСЗН)

	Средний размер назначенных пенсий (пособий), тенге	Число получателей, тысяч человек
Пенсия		
2006г.	9 898	1 637,1
На 01.01.2008г.	10 654	1 635,0
На 01.01.2009г.	13 418	1 640,5
Государственное социальное пособие		
2006г.	7 528	646,0
На 01.01.2008г.	8 366	639,1
На 01.01.2009г.	11 319	651,6
Специальное государственное пособие		
2006г.	2 690	1 124,0
На 01.01.2008г.	2 801	1 132,0
На 01.01.2009г.	2 934	1 155,3
Государственная адресная социальная помощь¹⁾		
2006г.	805,1	339,1
На 01.01.2008г.	921,8	224,8
На 01.01.2009г.	1 149,5	244,2
Государственная жилищная помощь²⁾		
2006г.	916,7	127,7
На 01.01.2008г.	1 028,1	114,8
На 01.01.2009г.	1 450,9	191,0

Средний размер и численность получателей пенсий (пособий) по кварталам

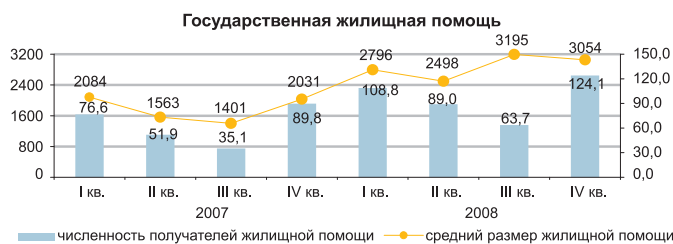
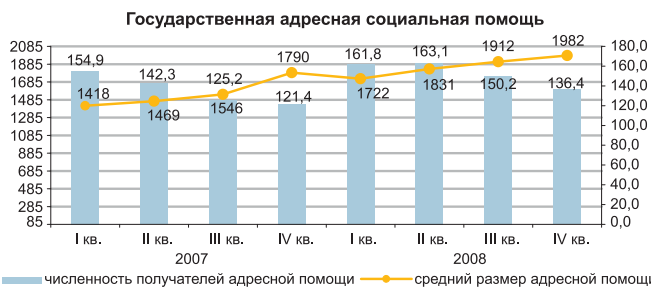
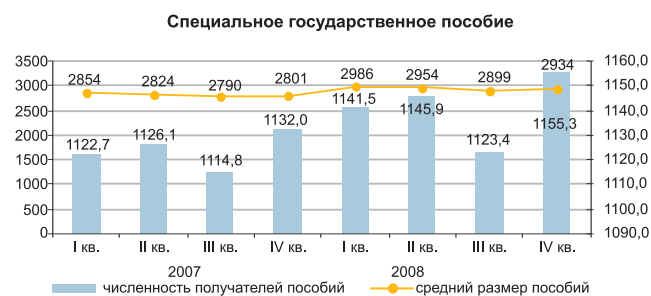
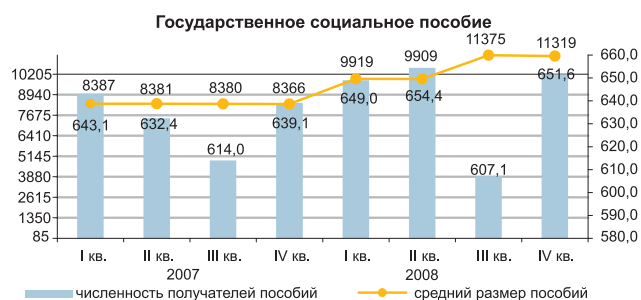
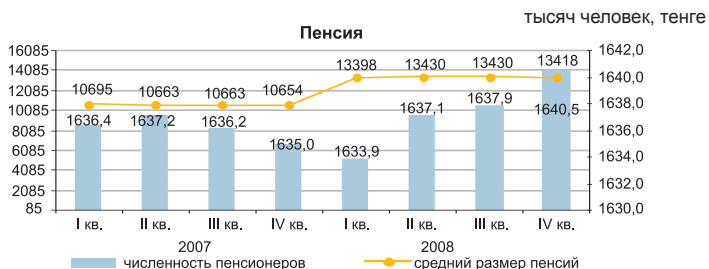

¹⁾ Средний размер выплаченной помощи.

²⁾ В графе «Число получателей» указано тысяч семей.

На 1 января 2009г. численность получателей пенсий и пособий выросла на 1,2%, средний размер назначенных пенсий вырос на 25,9% и составил 13418 тенге. Средний размер адресной социальной помощи, выплаченной на 1 января т.г. составил 1450 тенге, которую получили свыше 240 тыс. человек. Соотношение размера жилищной помощи, назначенной на 01.01.09г., к показателю прошлого года превысило 41,0%.

2.5 ПРЕСТУПНОСТЬ

(по данным КПСиСУ Генеральной Прокуратуры РК)

	Число зарегистрированных преступлений	случаев	
		из них в отношении	
		женщин	несовершеннолетних
2006г.	141 271	40 394	6 488
2007г.	128 064	35 034	6 274
Январь-декабрь 2007г.	128 064	35 034	6 274
Январь-декабрь 2008г.	127 478	35 131	5 769

Уровень преступности на 10 000 населения

	Всего
2006	92,3
2007	82,8
Январь-декабрь 2007	82,8
Январь-декабрь 2008	81,0

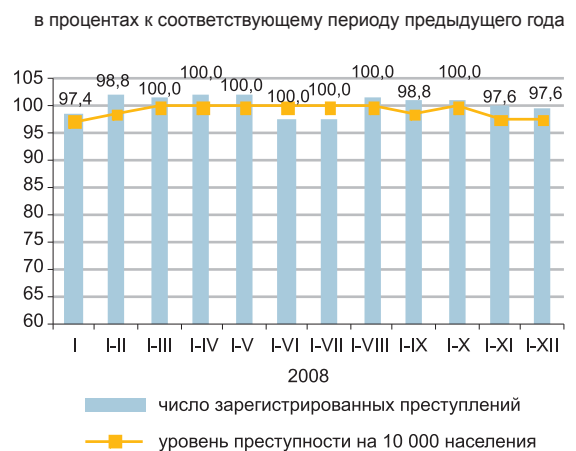

По расследованным в отчетном периоде преступлениям установленная сумма материального ущерба в целом по республике составила 147717,5 млн. тенге (за 12 месяцев 2007г. - 73934,9 млн. тенге), из них 39,5% приходится на преступления в сфере экономической деятельности (44,7%), 13% - на преступления против собственности (41,6%).

Правоохранительными органами республики выявлено 78079 лиц, совершивших преступления (на 1,9% меньше, чем в январе-декабре 2007г.), привлечено к уголовной ответственности 58041 лиц, что на 5,3% больше, чем в соответствующем периоде 2007г. Из числа выявленных лиц, совершивших преступления 11,6% составляли женщины, что на уровне соответствующего периода прошлого года, 9,6% - несовершеннолетние (10,5%), на долю лиц, выполняющих государственные функции, приходится 2,9% (3,4%). Удельный вес лиц, ранее совершавших преступления, составил 7,3% (7,8%).

В среднем по Казахстану каждый десятый преступник совершил преступление в состоянии алкогольного опьянения, каждый третий - в составе группы. Большую часть всех выявленных лиц, совершивших преступления, составляли безработные - 74% (за 12 месяцев 2007г. - 72,7%).

По категориям преступлений

	Январь-декабрь 2008г.	В процентах к итогу	В % к соответствующему периоду прошлого года
Число зарегистрированных преступлений - всего, случаев	127 478	100	99,5
из них			
Преступления против личности	8 623	6,8	91,6
Умышленное убийство и покушение на убийство	1 680	1,3	100,2
Умышленное причинение тяжкого вреда здоровью	1 892	1,5	85,5
Умышленное причинение средней тяжести вреда здоровью	1 923	1,5	94,7
Преступления против собственности	83 435	65,4	102,8
Кражи чужого имущества	52 696	41,3	102,3
Преступления против общественной безопасности и общественного порядка	7 715	6,1	80,5
Хулиганство	6 077	4,8	81,1
Преступления против здоровья населения	10 049	7,9	95,9
Преступления, связанные с наркотиками	9 690	7,6	95,8
Транспортные преступления	3 960	3,1	90,2
Преступления против интересов государственной службы	2 483	1,9	118,4
Воинские преступления	497	0,4	103,7
Злоупотребление властью, превышение или бездействие власти	156	0,1	101,3
Нарушение уставных правил взаимоотношений	127	0,1	117,6
Самовольное оставление части или места службы	115	0,1	86,5

3. УРОВЕНЬ ЖИЗНИ

3.1 ДОХОДЫ НАСЕЛЕНИЯ

Среднедушевые номинальные денежные доходы населения (оценка)

	тенге
	Номинальный денежный доход
2006г.	19 152
2007г.	25 226
I квартал	22 839
II квартал	24 021
III квартал	25 789
IV квартал	28 255
2008г.	30 497
I квартал	28 136
II квартал	29 941
III квартал	31 807
IV квартал	32 104



В декабре 2008г. среднедушевые номинальные денежные доходы населения составили 34374 тенге, что на 11,8% выше, чем в декабре 2007г., реальные денежные доходы за указанный период возросли на 2,1%.

в процентах к соответствующему периоду предыдущего года

	Декабрь 2008	Январь-декабрь 2008
Индекс номинальных денежных доходов	111,8	120,9
Индекс реальных денежных доходов	102,1	103,3

Оценка доходов за декабрь 2008г.

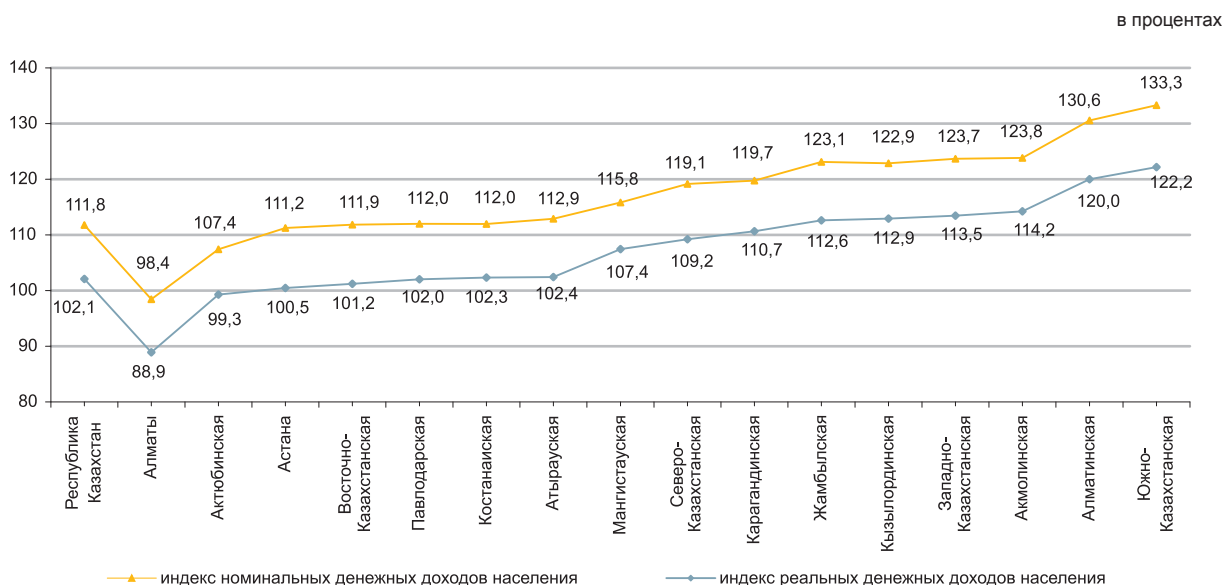

3.2 ВЕЛИЧИНА ПРОЖИТОЧНОГО МИНИМУМА

в среднем за год, тенге	
2006г.....	8 410
2007г.....	9 653
2008г.....	12 364
за месяц, тенге	
январь 2007г.....	8 521
январь 2008г.....	11 292
январь 2009г.....	12 262

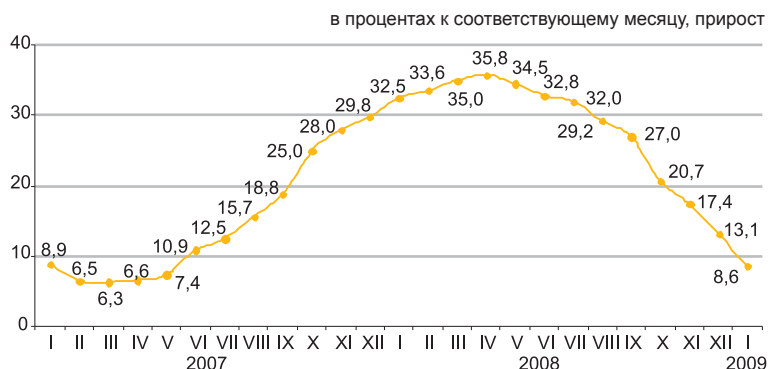

Величина прожиточного минимума в среднем на душу населения, рассчитанная исходя из минимальных норм потребления основных продуктов питания, в январе 2009г. по сравнению с соответствующим месяцем 2008г. выросла на 8,6%.

	Январь 2009г.	Январь 2009г. к декабрю 2008г.	Структура, в %
Величина прожиточного минимума, тенге	12 262	100,7	100,0
в том числе			
продовольственные товары	7 357	100,7	60,0
непродовольственные товары и услуги	4 905	100,7	40,0

Структура продовольственного набора

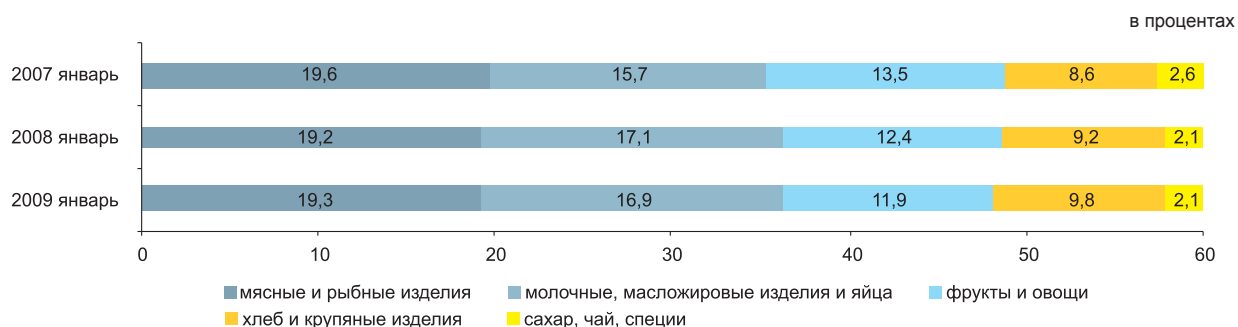

По социально-демографическим группам

	Величина прожиточного минимума, тенге			Соотношение с величиной прожиточного минимума, в процентах	Январь 2009г. к декабрю 2008г.	Январь 2008г. к декабрю 2007г.
	всего	продовольственные товары	непродовольственные товары и платные услуги			
В среднем на душу населения	12 262	7 357	4 905	100,0	100,7	104,9
дети, до 13 лет	9 737	5 842	3 895	79,4	100,7	105,1
подростки, 14-17 лет						
юноши	15 469	9 281	6 188	126,2	100,7	104,8
девочки	11 851	7 110	4 741	96,6	100,7	104,8
трудоспособное население, старше 18 лет:						
мужчины	14 624	8 774	5 850	119,3	100,7	104,8
женщины	11 612	6 967	4 645	94,7	100,7	104,8
пенсионеры и пожилые люди	11 463	6 878	4 585	93,5	100,6	104,8

4. РЫНОК ТРУДА И ОПЛАТА ТРУДА

4.1 ЗАНЯТОСТЬ ПО НАЙМУ

	Численность наемных работников, тыс. человек	
	всего*	из них на крупных и средних предприятиях
2006г.	3 103,6	2 705,9
2007г.	3 262,0	2 852,9
2008г.		
I квартал	3 321,1	2 922,5
II квартал	3 353,2	2 952,8
III квартал	3 367,4	2 965,3
IV квартал	3 367,2	2 953,3

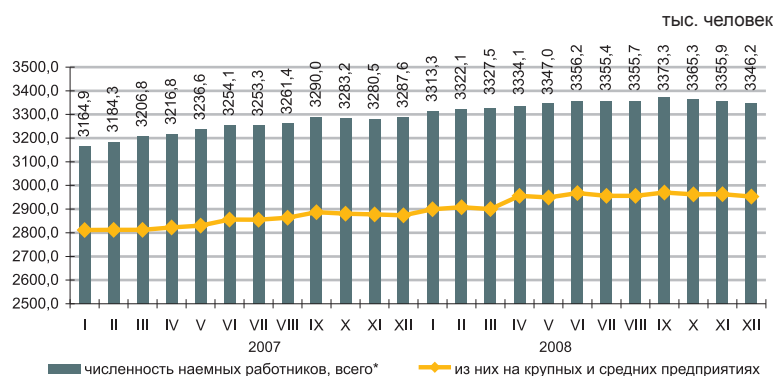

Численность наемных работников в IV квартале 2008г. составила 3367,2 тыс. человек, из них на крупных и средних предприятиях – 2953,3 тыс. человек, что по сравнению с предыдущим кварталом 2008 года меньше на 12,0 тыс. человек (на 0,4%).

В IV квартале 2008г. было принято 230,9 тыс. наемных работников, или 6,9% к общей численности работников, из них 197,5 тыс. человек – на крупных и средних предприятиях. Выбыло по различным причинам – 269,0 тыс. человек, из них 245,0 тыс. человек – на крупных и средних.

На конец 2008г. на предприятиях имелось 26,1 тыс. вакантных мест (0,8% к списочной численности), из них на крупных и средних – 23,2 тыс. рабочих мест.

	IV квартал 2008г.		
	тыс. человек	в % к III кварталу 2008г.	в % к IV кварталу 2007г.
Принято работников, всего*	230,9	77,1	93,8
из них на крупных и средних	197,5	75,2	92,6
Выбыло работников, всего*	269,0	94,6	105,1
из них на крупных и средних	245,0	96,4	104,9

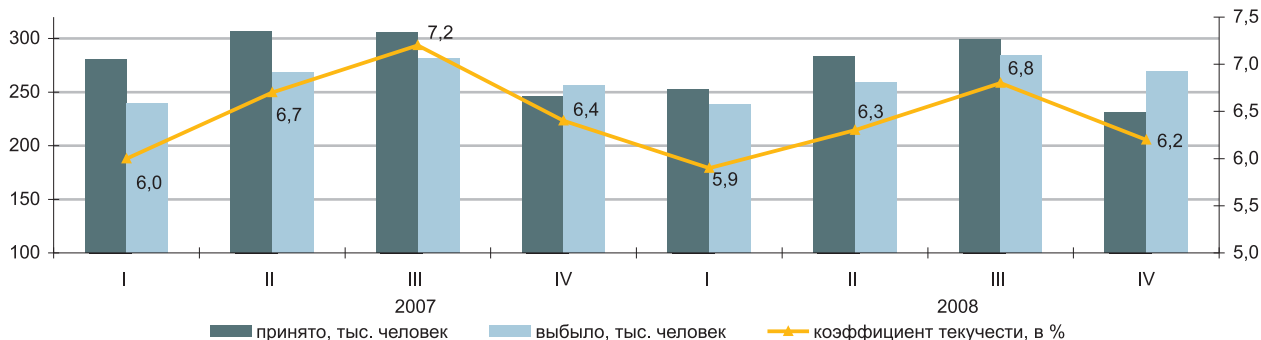

Информация о наличии и движении наемных работников по отдельным видам экономической деятельности

	IV квартал 2008г.							
	численность наемных работников, тыс. человек		принято работников, тыс. человек		выбыло работников, тыс. человек		из них в связи с сокращением и ликвидацией, тыс. человек	
	всего*	из них на крупных и средних	всего*	из них на крупных и средних	всего*	из них на крупных и средних	всего*	из них на крупных и средних
Всего	3 367,2	2 953,3	230,9	197,5	269,0	245,0	18,6	17,5
Промышленность	729,3	724,2	49,9	49,2	63,5	62,7	6,0	6,0
Строительство	220,1	215,3	22,9	21,6	45,9	44,9	4,9	4,9
Торговля	139,2	116,0	19,3	15,8	21,5	18,1	0,6	0,4
Транспорт и связь	284,0	277,0	14,6	14,1	17,0	16,4	1,0	1,0
Финансовая деятельность	85,7	71,9	7,9	5,7	7,7	6,2	0,8	0,6
Операции с недвижимым имуществом, аренда и предоставление услуг								
потребителям	225,1	202,1	21,2	18,6	23,0	20,5	1,4	1,3
Государственное управление	327,3	234,2	24,6	17,7	21,3	16,6	2,0	1,8
Образование	754,7	581,1	35,6	24,8	20,0	15,3	0,5	0,3
Здравоохранение и предоставление социальных услуг	330,8	300,7	15,2	13,4	12,9	11,4	0,1	-
Прочие виды деятельности	271,0	230,8	19,7	16,6	36,2	32,9	1,3	1,2

* Без учета работников МП, занимающихся предпринимательской деятельностью.

4.2 БЕЗРАБОТИЦА И ОБЕСПЕЧЕНИЕ ЗАНЯТОСТИ

(по данным АС и МТСЗН)

	Уровень безработицы, %	Доля зарегистрированных безработных в численности экономически активного населения, %
2006г.	7,8	0,9
2007г.	7,3	0,7
2008г.	6,6*	0,6
I квартал	6,9	1,0
II квартал	6,6	0,9
III квартал	6,4	0,8
IV квартал	6,6	0,6
январь 2009г.	6,9*	0,7

* Оценка.

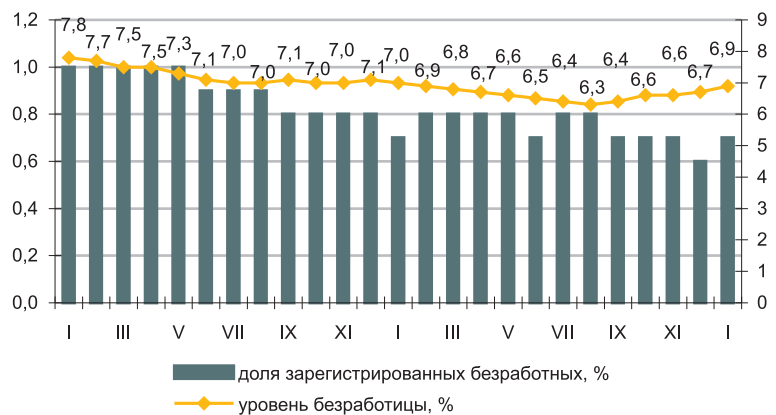

Численность безработных, по методологии МОТ, в январе 2009г. по оценке составила 584,7 тыс. человек, уровень безработицы - 6,9%. Официально зарегистрированы в органах занятости МТСЗН в качестве безработных 57,1 тыс. человек (0,7%).

Кроме того, на рынке труда фиксируется скрытая безработица - практика перевода работников на неполную рабочую неделю или сокращенный рабочий день, предоставление отпусков без сохранения зарплаты. По оценке в январе т.г. уровень скрытой безработицы составил 1,7% от экономически активного населения.

	IV квартал 2008г.		
	тыс. человек	в % к III кварталу 2008	в % к IV кварталу 2007
Экономически активное население	8 421,4	99,5	102,0
Занятое население	7 862,1	99,2	102,4
наемные работники	5 229,9	99,8	103,9
самозанятые	2 632,2	97,9	99,5
Безработные	559,3	103,5	96,6
Экономически неактивное население	3 410,5	101,4	99,3

в процентах к предыдущему месяцу (оценка)

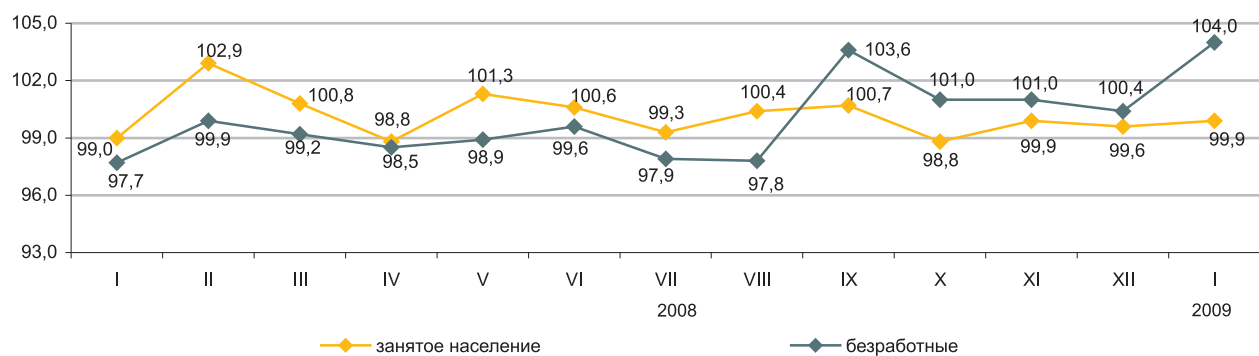

	Январь 2009г.	
	тыс. человек	в % к декабрю 2008г.
Число обратившихся за трудовым посредничеством	25,4	в 2,2 раза
Число трудоустроенных граждан	10,8	54,8
Численность лиц, зарегистрированных в органах занятости в качестве безработных	57,1	118,0
Направлены на профессиональную подготовку или переподготовку, на повышение квалификации	0,5	117,3
Приняли участие в общественных работах	11,8	в 4,5 раза

	На 01.02.2009г.	В % к декабрю 2008г.
Полная остановка производства, единиц	19	76,0
Переход на режим неполного рабочего времени (частичная приостановка, сокращение объема производства, изменение режима работы), единиц	245	85,4
Количество работников, человек:		
находящихся в отпусках без сохранения заработной платы	10 479	-
занятые в режиме не полного рабочего времени	25 017	-
временно незанятые из-за простоя производства, оборудования	5 156	-

4.3 ОПЛАТА ТРУДА

в процентах к соответствующему периоду предыдущего года

	Индекс номинальной заработной платы	Индекс реальной заработной платы
2006	119,8	110,3
2007	128,7	116,1
2007 декабрь	125,0	105,2
2008 декабрь	108,9	99,4
2007 январь-декабрь	130,6	117,8
2008 январь-декабрь	114,1	97,5

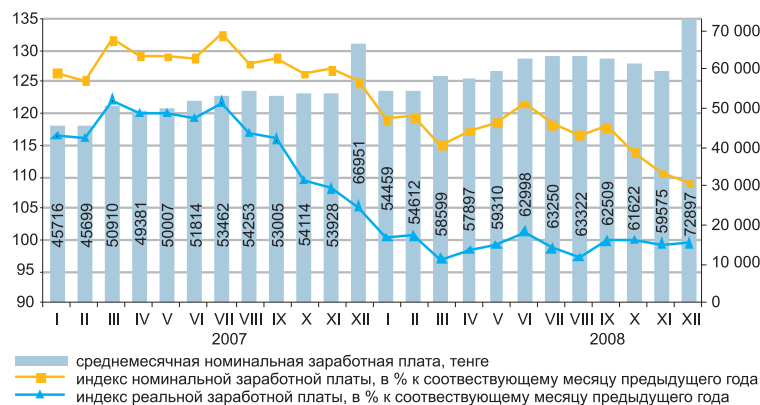

В декабре 2008г. среднемесячная номинальная заработная плата одного работника составила 72897 тенге, в январе-декабре 2008г. — 60734 тенге.

Повышение оплаты труда наемных работников, в декабре 2008г. по сравнению с аналогичным месяцем 2007г. отмечается по всем видам экономической деятельности, за исключением рыболовства, рыбоводства и финансовой деятельности. При этом высокий уровень оплаты труда сохраняется в финансовой деятельности, в сфере операций с недвижимостью, транспорте и связи.

	Средне-месячная номинальная заработная плата, тенге	В % к среднереспубликанскому уровню	В % к соответствующему месяцу предыдущего года индекс номинальной заработной платы	индекс реальной заработной платы
По всем видам экономической деятельности	72 897	100,0	108,9	99,4
Финансовая деятельность	169 363	232,3	96,6	88,2
Операции с недвижимым имуществом, аренда и предоставление услуг	117 499	161,2	115,6	105,6
Транспорт и связь	104 364	143,2	110,7	101,1
Промышленность	93 567	128,4	111,8	102,1
Строительство	92 682	127,1	111,4	101,8
Гостиницы и рестораны	74 099	101,6	104,7	95,6
Торговля; ремонт автомобилей, бытовых изделий и предметов личного пользования	73 963	101,5	116,9	106,7
Государственное управление	56 997	78,2	101,2	92,4
Здравоохранение и предоставление социальных услуг	38 932	53,4	105,2	96
Образование	37 597	51,6	105,1	96
Сельское хозяйство, охота и лесное хозяйство	37 307	51,2	127	115,9
Рыболовство, рыбоводство	26 794	36,8	91	83,1

По областям республики

среднемесячная заработная плата в декабре 2008г., тенге

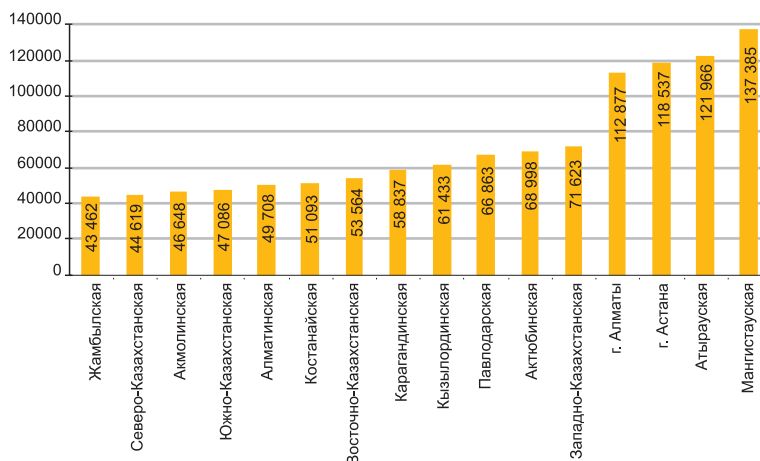

5. ЦЕНЫ

5.1 ИНДЕКС ПОТРЕБИТЕЛЬСКИХ ЦЕН

на конец периода, в процентах к декабрю предыдущего года	
2006г.....	108,4
2007г.....	118,8
2008г.....	109,5

в процентах к предыдущему месяцу	
январь 2007г.....	101,1
январь 2008г.....	101,1
январь 2009г.....	100,3

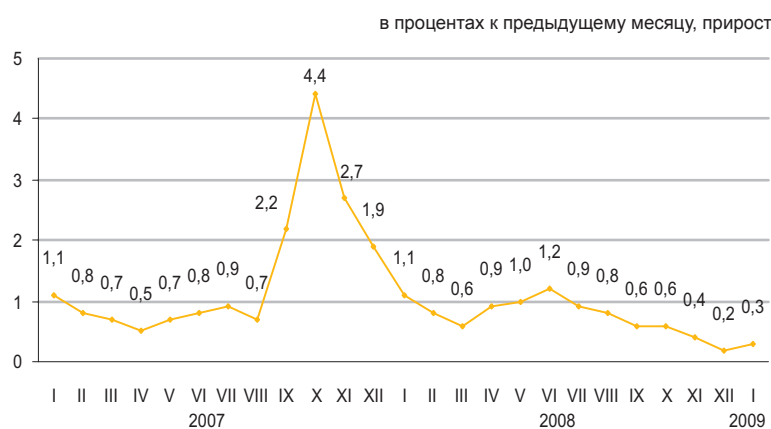

В январе т.г. прирост цен на плодово-овощную продукцию составил 1,9%, молочную – 1,2%, мясную – 0,1%. Уровень цен на хлеб уменьшился на 0,4%, муку – на 1,7%, крупы – на 0,2%. Услуги телефонной и факсимильной связи подорожали на 7,3%, здравоохранения – на 1,5%, транспорта – на 0,8%, жилищно-коммунальные – подешевели на 0,1%. Цены на медикаменты увеличились на 0,9%, одежду и обувь – на 0,6%, а на бензин – снизились на 9,6%.

	в процентах		
	Январь 2009г. к декабрю 2008г.	Январь 2009г. к январю 2008г.	Январь 2009г. к декабрю 2005г.
Все товары и услуги	100,3	108,7	141,3
Продовольственные товары	100,2	109,3	150,8
Непродовольственные товары	99,6	104,5	124,6
Платные услуги	101,2	112,1	145,3

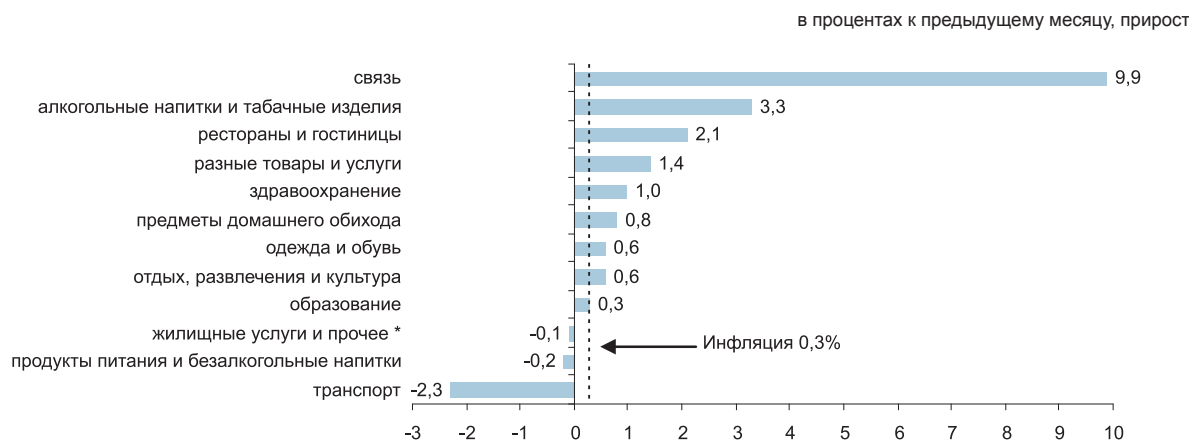

* жилищные услуги, вода, электроэнергия, газ и прочие виды топлива

	в процентах, прирост		
	январь 2009г. к декабрю 2008г.	январь 2009г. к январю 2008г.	январь 2009г. к декабрю 2005г.
Индекс потребительских цен	0,3	8,7	41,3
Базовый индекс потребительских цен	0,5	9,5	40,5
Индекс цен для групп населения:			
с наименьшими денежными доходами	0,0	10,0	49,0
с наибольшими денежными доходами	0,5	8,5	38,4

5.2 ИНДЕКС ЦЕН ПРЕДПРИЯТИЙ-ПРОИЗВОДИТЕЛЕЙ

Изменение цен на готовую промышленную продукцию

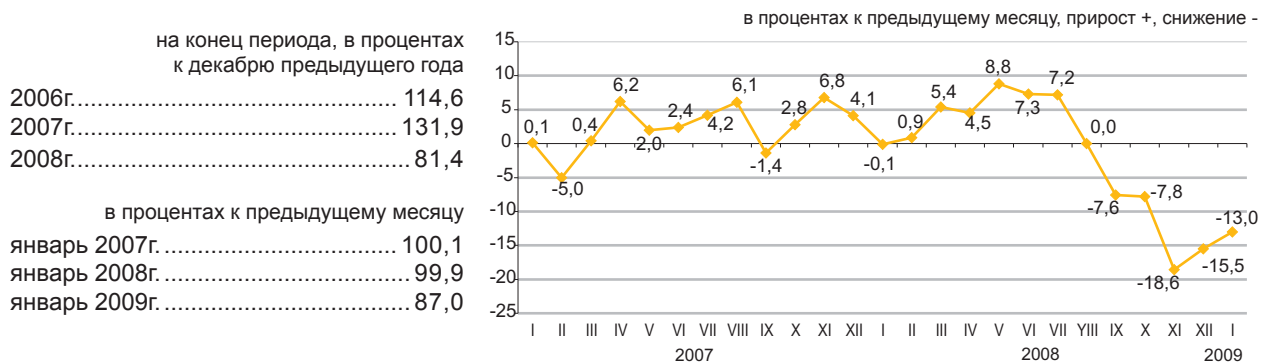

Изменение цен на приобретенные материально-технические ресурсы



В январе текущего года по сравнению с предыдущим месяцем зафиксировано снижение цен на добычу газового конденсата (на 27,2%) и нефти (на 20,8%). Это внесло отрицательный «вклад» в общий уровень цен в промышленности в 10,8%. Уровень цен в металлургической промышленности стал ниже на 14,8% под влиянием их уменьшения на продукцию черной металлургии на 20,5%.

	в процентах		
	Январь 2009г. к декабрю 2008г.	Январь 2009г. к январю 2008г.	Январь 2009г. к декабрю 2005г.
Промышленность - всего	87,0	70,9	107,1
Произведенная продукция	86,2	68,9	105,7
Услуги производственного характера	100,4	109,5	129,0
Базовый индекс (без учета изменения цен на нефть и металлы)	93,5	91,2	118,4

По видам экономической деятельности

	в процентах					
	Январь 2009г. к декабрю 2008г.		Январь 2009г. к январю 2008г.		Январь 2009г. к декабрю 2005г.	
	на готовую продукцию	на приобретенные ресурсы	на готовую продукцию	на приобретенные ресурсы	на готовую продукцию	на приобретенные ресурсы
Горнодобывающая промышленность	80,3	94,9	53,6	124,7	86,4	161,0
Обрабатывающая промышленность	93,1	98,7	100,2	117,6	135,2	145,4
Производство и распределение электроэнергии, газа и воды	102,7	100,0	118,1	114,3	152,1	136,9

По видам энергоресурсов

	в процентах		
	Январь 2009г. к декабрю 2008г.	Январь 2009г. к январю 2008г.	Январь 2009г. к декабрю 2005г.
Энергоресурсы, всего	81,6	54,1	87,2
Сырьевые энергоресурсы	79,0	48,4	79,6
Нефтепродукты	93,4	104,9	147,1
Электроэнергия	100,9	118,7	160,7

5.3 ИНДЕКС ЦЕН В СЕЛЬСКОМ ХОЗЯЙСТВЕ

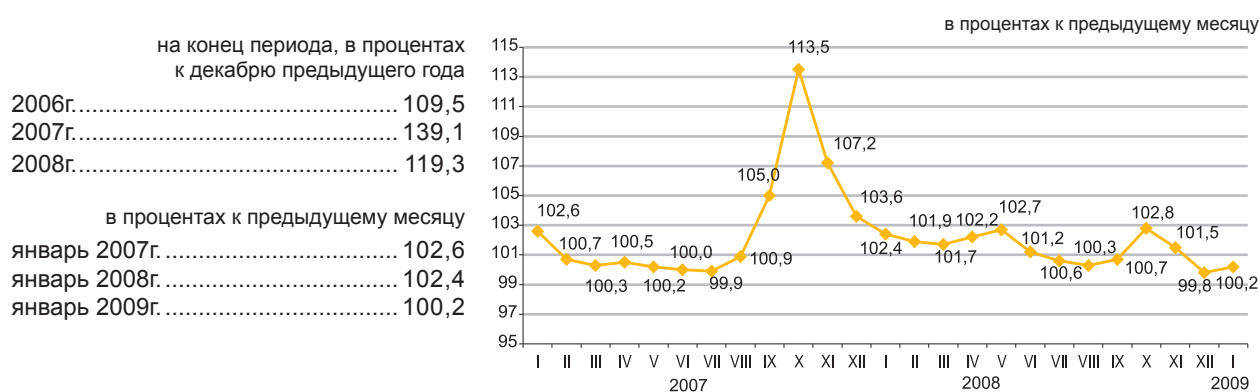

В январе 2009г. по сравнению с предыдущим месяцем зарегистрировано повышение цен реализации на молоко сырое на 3,6%, мед - на 2,6%, мясо скота всех видов - на 0,5%.

Капуста подорожала на 1%, морковь - на 0,6%, а семена подсолнечника подешевели на 3,1%, лук репчатый - на 0,6%.

	в процентах		
	Январь 2009г. к декабрю 2008г.	Январь 2009г. к январю 2008г.	Январь 2009г. к декабрю 2005г.
Продукция сельского хозяйства			
Продукция растениеводства	100,0	119,0	206,1
Продукция животноводства	100,4	113,8	151,6
Продукция и услуги лесного хозяйства	100,0	112,0	120,6

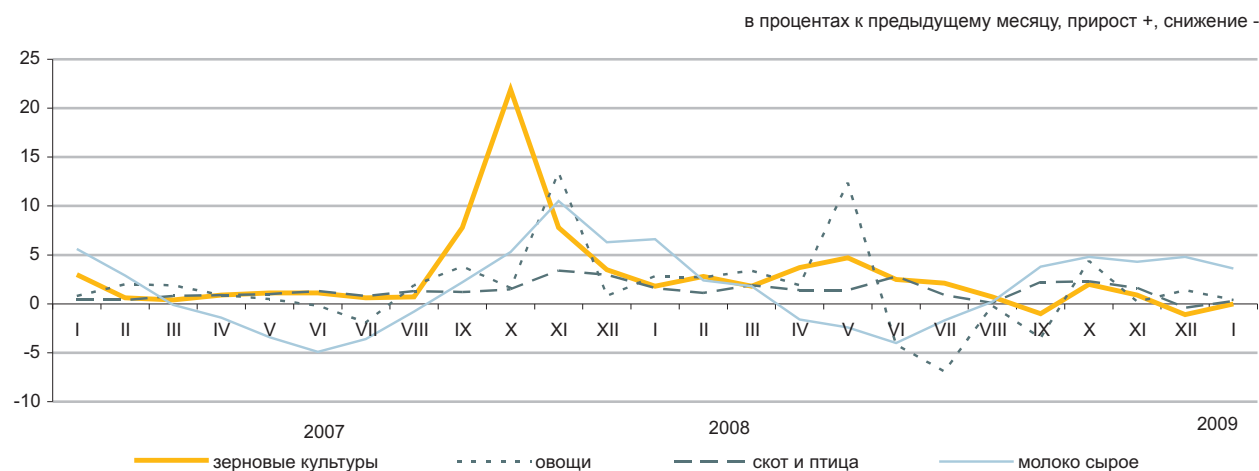

По видам продукции сельского хозяйства

	в процентах		
	Январь 2009г. к декабрю 2008г.	Январь 2009г. к январю 2008г.	Январь 2009г. к декабрю 2005г.
Пшеница	99,8	119,4	221,1
Ячмень	100,4	116,5	183,7
Овес	100,0	119,3	141,7
Гречиха	102,1	109,3	133,0
Картофель	98,1	118,6	186,9
Крупный рогатый скот	100,5	119,1	161,4
Овцы	100,9	111,9	142,6
Свиньи	99,8	120,8	155,8
Лошади	100,4	118,7	155,3
Птица	99,8	113,6	139,8
Яйца	96,1	96,5	136,3

5.4 ИНДЕКС ЦЕН В СТРОИТЕЛЬСТВЕ

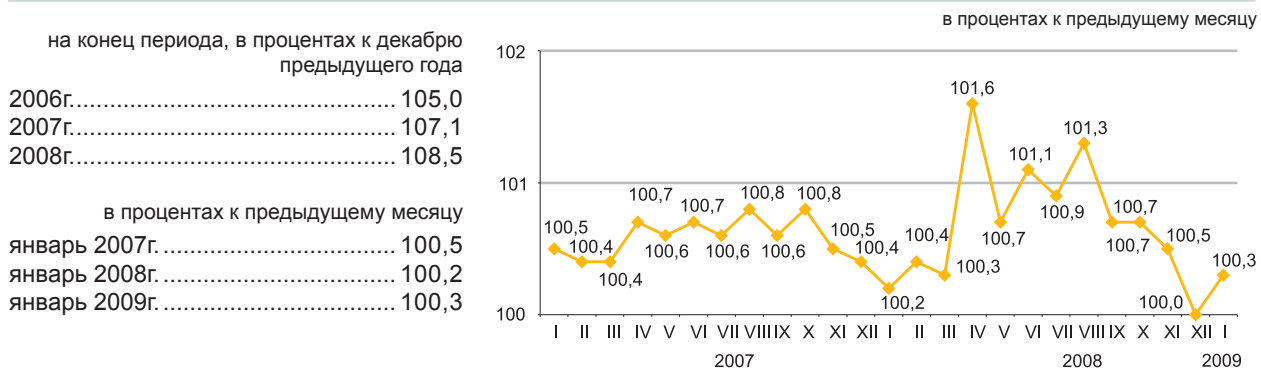

По элементам технологической структуры

В январе 2009г. по сравнению с предыдущим месяцем индекс цен на строительные материалы, приобретаемые строительными организациями, составил 100%.

Плитки керамические глазурованные подорожали на 1,1%, кирпич – на 0,6%, олифа – на 0,4%, а строительные растворы, стальные уголки и профили фасонные подешевели по 1,2%.

	в процентах		
	Январь 2009г. к декабрю 2008г.	Январь 2009г. к январю 2008г.	Январь 2009г. к декабрю 2005г.
Все элементы технологической структуры	100,3	108,6	122,2
Строительно-монтажные работы	100,2	108,3	122,5
Машины и оборудование	100,2	110,0	122,1
Прочие работы и затраты	100,4	108,1	121,9

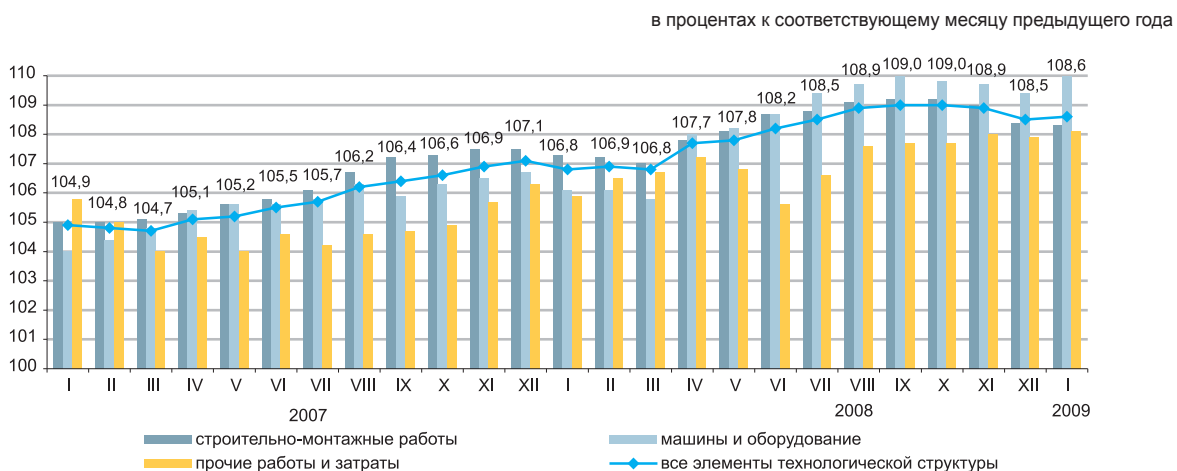

По видам строительных материалов

	в процентах		
	Январь 2009г. к декабрю 2008г.	Январь 2009г. к январю 2008г.	Январь 2009г. к декабрю 2005г.
Продукция горнодобывающей промышленности	100,1	102,6	119,8
Древесина и изделия из древесины	100,5	105,5	117,9
Краски, лаки и покрытия аналогичные	100,1	107,2	115,7
Плитки и плиты керамические	100,6	101,1	109,9
Портландцемент	99,1	86,7	138,6
Изделия из бетона для строительных целей	99,9	101,7	123,0
Бетоны и растворы	99,6	101,0	119,6
Металлы черные основные	98,3	106,6	128,6
Металлоконструкции	99,6	117,2	146,7

5.5 ЦЕНЫ НА РЫНКЕ ЖИЛЬЯ

Изменение цен продажи нового жилья

на конец периода, в процентах к декабрю предыдущего года	
2006г.....	133,8
2007г.....	30,2
2008г.....	91,3
в процентах к предыдущему месяцу	
январь 2007г.....	105,7
январь 2008г.....	99,5
январь 2009г.....	99,0



Изменение цен перепродажи благоустроенного жилья

на конец периода, в процентах к декабрю предыдущего года	
2006г.....	157,3
2007г.....	142,6
2008г.....	79,6
в процентах к предыдущему месяцу	
январь 2007г.....	104,6
январь 2008г.....	99,7
январь 2009г.....	98,3

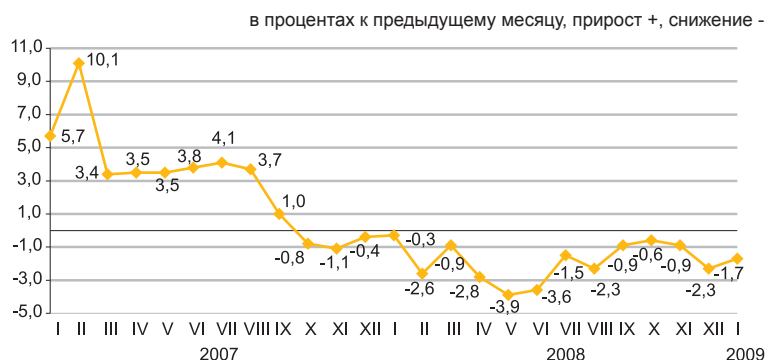

В январе 2009г. в среднем по республике цена одного квадратного метра нового жилья уменьшилась на 1%, перепродажи благоустроенного жилья – на 1,7%.

	Цена за 1 кв.м, тенге	Январь 2009г. к декабрю 2008г.	Январь 2009г. к январю 2008г.
Продажа нового жилья	146 043	99,0	90,9
Перепродажа благоустроенного жилья	106 180	98,3	78,4

Изменение цен на рынке жилья

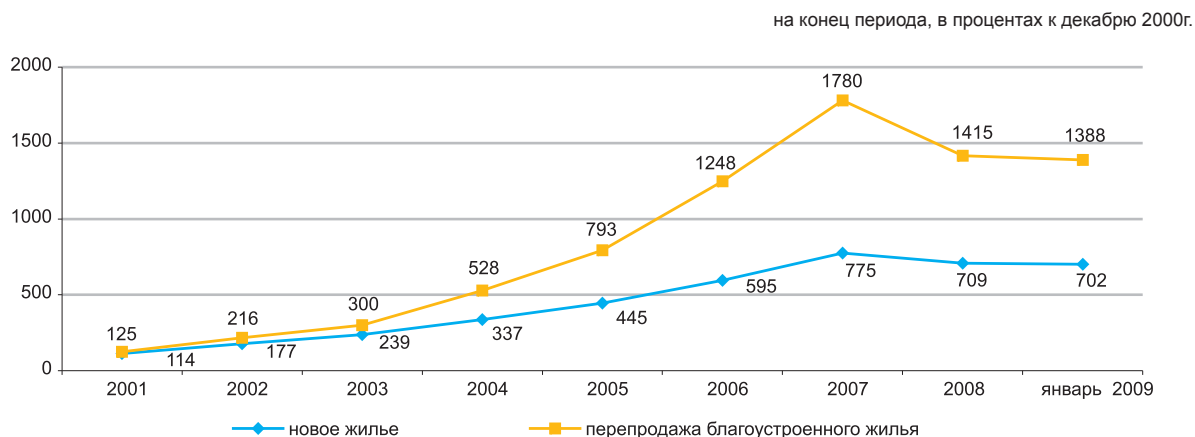

5.6 ИНДЕКС ЦЕН ОПТОВЫХ ПРОДАЖ

на конец периода, в процентах
к декабрю предыдущего года

2006г.....	109,8
2007г.....	109,5
2008г.....	117,3

в процентах к предыдущему месяцу

январь 2006г.....	100,7
январь 2007г.....	100,1
январь 2008г.....	101,6



В январе 2009г. снижение цен оптовых продаж отмечено на руды и металлы на 5,8%, бензин – на 5,6%, дизельное топливо – на 4,5%. Картофель подешевел на 4,9%, масло растительное – на 4,3%, мука – на 2,5%.

	в процентах		
	Январь 2009г. к декабрю 2008г.	Январь 2009г. к декабрю 2005г.	Январь 2009г. к январю 2008г.
Товары и продукция - всего	98,6	129,8	104,5
Потребительские товары	100,3	121,5	107,0
Продукция промежуточного потребления	97,2	138,7	103,1
Средства производства	100,1	109,4	100,4

Классифицированные по конечному назначению

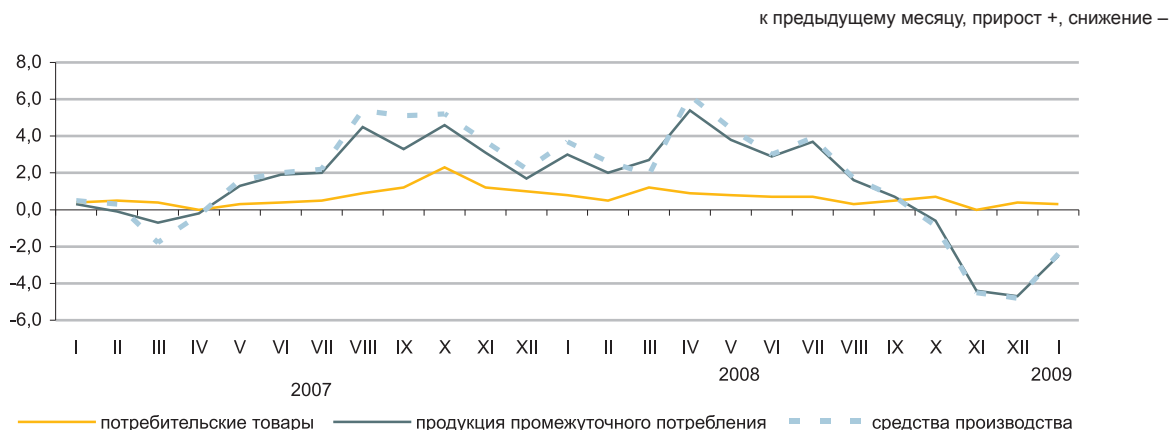

По основным группам

	в процентах		
	Январь 2009г. к декабрю 2008г.	Январь 2009г. к декабрю 2005г.	Январь 2009г. к январю 2008г.
Фрукты и овощи свежие	99,9	174,6	133,9
Мясо и мясные продукты	100,3	135,1	106,7
Продукты молочные, яйца, масла и жиры	99,2	143,1	104,4
Сахар, шоколад, изделия кондитерские	100,1	129,9	112,3
Мука и крупы	97,6	173,2	117,1
Кофе, чай, какао и пряности	101,9	116,3	107,0
Детали и принадлежности для автомобилей	101,8	111,9	102,8
Посуда и средства чистящие	99,6	129,9	108,4
Товары фармацевтические и медицинские	100,4	118,0	110,1
Топливо твердое, жидкое, газообразное	96,3	103,4	124,6
Товары химические	99,9	115,7	110,9
Шины	98,6	132,6	103,9

5.7 ИНДЕКСЫ ТАРИФОВ НА УСЛУГИ ТРАНСПОРТА И СВЯЗИ

На услуги грузового транспорта

	на конец периода, в процентах к декабрю предыдущего года
2006г.....	111,7
2007г.....	100,4
2008г.....	110,5

	в процентах к предыдущему месяцу
январь 2007г.....	99,6
январь 2008г.....	99,7
январь 2009г.....	99,8

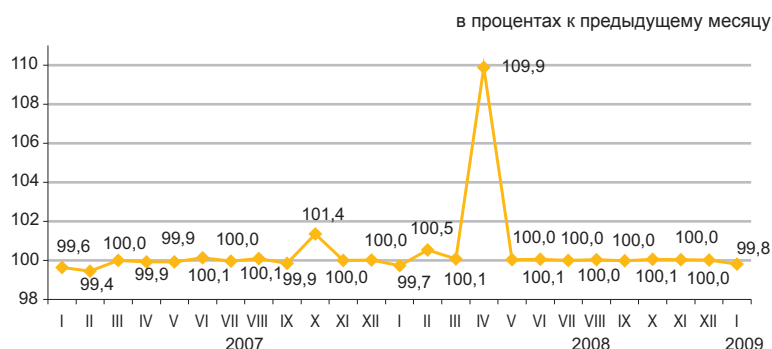

На услуги связи для юридических лиц

	на конец периода, в процентах к декабрю предыдущего года
2006г.....	95,5
2007г.....	96,2
2008г.....	100,8

	в процентах к предыдущему месяцу
январь 2007г.....	97,9
январь 2008г.....	100,9
январь 2009г.....	100,1

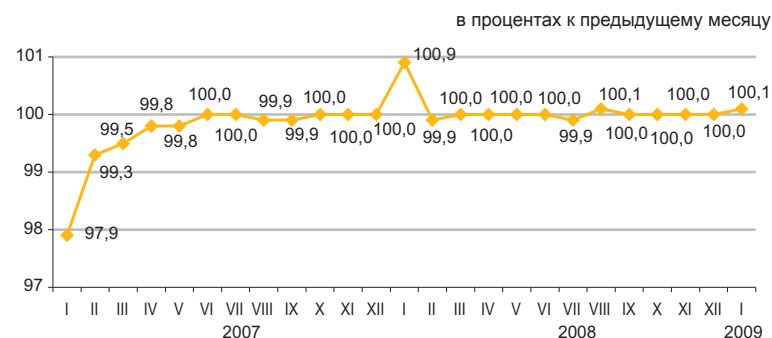

По видам грузового транспорта

В январе 2009г. по сравнению с предыдущим месяцем транспортировка газа и перевозка грузов железнодорожным транспортом внутри республики подешевели по 0,9%.

Тарифы на услуги автодорожного транспорта по перевозке грузов в страны вне СНГ повысились на 19%, в страны СНГ – на 0,3%.

	в процентах		
	Январь 2009г. к декабрю 2008г.	Январь 2009г. к январю 2008г.	Январь 2009г. к декабрю 2005г.
Грузовой транспорт	99,8	110,5	123,7
Автодорожный	101,3	109,1	122,7
Железнодорожный	99,7	116,8	137,3
Воздушный	100,0	99,8	82,8
Трубопроводный	99,6	99,8	103,5

По видам услуг связи

	в процентах		
	Январь 2009г. к декабрю 2008г.	Январь 2009г. к январю 2008г.	Январь 2009г. к декабрю 2005г.
Услуги связи	100,1	100,0	92,7
Услуги почты	106,5	106,5	238,1
Услуги курьерской связи	102,9	101,2	103,4
Услуги электросвязи	100,0	99,9	90,3
Городская телефонная связь	100,5	100,7	99,5
Междугородняя телефонная связь	99,6	99,6	95,2
Услуги для передачи данных	100,0	100,0	100,0
Услуги по предоставлению доступа к сети «Интернет»	99,8	98,8	65,9

5.8 ИНДЕКСЫ ЦЕН ВНЕШНЕЙ ТОРГОВЛИ

Изменение цен экспортных поставок

на конец периода, в процентах к декабрю предыдущего года

2006г.....	115,2
2007г.....	146,5
2008г.....	86,4

в процентах к предыдущему месяцу

декабрь 2006г.....	98,6
декабрь 2007г.....	107,5
декабрь 2008г.....	79,8

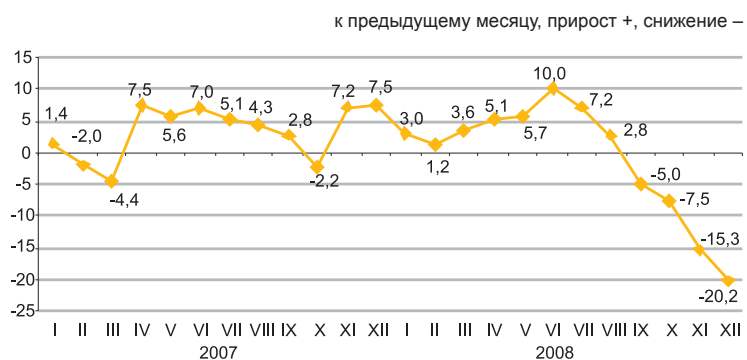

Изменение цен импортных поступлений

на конец периода, в процентах к декабрю предыдущего года

2006г.....	111,1
2007г.....	114,9
2008г.....	113,6

в процентах к предыдущему месяцу

декабрь 2006г.....	101,1
декабрь 2007г.....	103,9
декабрь 2008г.....	98,3



В декабре 2008г. зафиксировано снижение цен на экспортируемые товары, за счет их падения на нефть на 29,8%, газовый конденсат – на 28%. Из импортируемой продукции уменьшение цен наблюдалось на растительное масло на 11,9%, изделия из мяса - на 8,4%, рис – на 4%.

	в процентах		
	Декабрь 2008г. к ноябрю 2008г.	Декабрь 2008г. к декабрю 2007г.	Декабрь 2008г. к декабрю 2005г.
Экспорт - всего	79,8	86,4	145,9
Сырье	75,7	81,2	131,3
Полуфабрикаты	86,6	93,6	171,4
Готовые товары	104,4	135,2	239,8
Импорт - всего	98,3	113,6	145,0
Сырье	87,2	99,2	149,0
Полуфабрикаты	96,7	120,5	144,8
Готовые товары	100,0	113,7	143,7

По группам продукции

	в процентах					
	Экспортные поставки			Импортные поступления		
	декабрь 2008г. к ноябрю 2008г.	декабрь 2008г. к декабрю 2007г.	декабрь 2008г. к декабрю 2005г.	декабрь 2008г. к ноябрю 2008г.	декабрь 2008г. к декабрю 2007г.	декабрь 2008г. к декабрю 2005г.
Рыба и ракообразные, моллюски и другие водные беспозвоночные	101,6	84,7	162,3	99,4	108,2	140,8
Молочная продукция, яйца птиц	103,8	121,4	147,9	98,1	93,3	143,4
Зерновые культуры	95,0	101,1	248,2	96,0	98,5	218,2
Сахар и кондитерские изделия из сахара	101,2	110,2	115,6	99,0	137,6	72,4
Алкогольные и безалкогольные напитки	95,9	101,6	226,6	100,5	100,5	134,6
Минеральные продукты	75,1	80,3	130,4	87,1	95,0	145,4
Черные и цветные металлы	86,5	90,3	172,9	98,7	123,9	147,6
Продукция химической промышленности	86,2	113,9	154,5	103,4	110,4	122,7
Пластмассы и изделия из них	103,4	94,1	149,3	100,3	102,5	119,8
Текстиль и текстильные изделия	95,4	101,7	124,4	95,3	100,2	202,5

6. НАЦИОНАЛЬНАЯ ЭКОНОМИКА

6.1 КРАТКОСРОЧНЫЙ ЭКОНОМИЧЕСКИЙ ИНДИКАТОР

	в процентах		
	к соответствующему месяцу, %	структура, %	вклад, %
январь 2008г.			
сельское хозяйство	103,6	2,8	0,1
промышленность	102,6	60,5	1,6
строительство	121,7	9,2	1,2
торговля	105,0	15,8	0,8
транспорт	101,0	9,1	0,1
связь	121,4	2,6	0,6
итого по шести отраслям	104,4	100,0	4,4
январь 2009г.			
сельское хозяйство	104,4	4,1	0,1
промышленность	98,2	53,9	-1,2
строительство	82,8	8,5	-1,5
торговля	99,0	18,0	-0,1
транспорт	95,0	12,0	-0,4
связь	107,5	3,5	0,2
итого по шести отраслям	97,1	100,0	-2,9

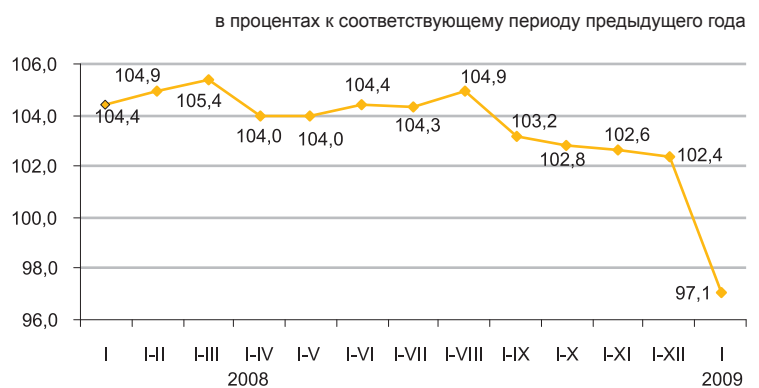
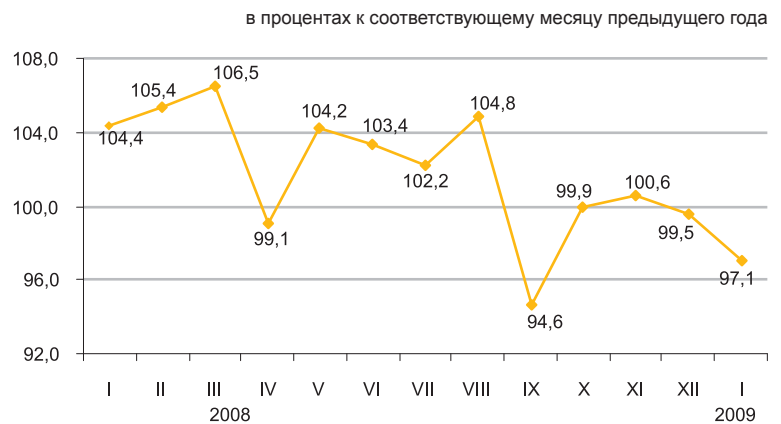

Краткосрочный экономический индикатор – показатель, характеризующий тенденции развития экономики. Его расчет осуществляется для обеспечения оперативности и базируется на изменении индексов выпуска по базовым отраслям: сельское хозяйство, промышленность, строительство, торговля, транспорт и связь. Доля указанных отраслей в объеме ВВП составляет 67-68%.

6.2 ВАЛОВОЙ ВНУТРЕННИЙ ПРОДУКТ

ИФО, в процентах к соответствующему периоду предыдущего года

2001г	113,5
2002г	109,8
2003г	109,3
2004г	109,6
2005г	109,7
2006г	110,7
2007г	108,9
Январь-декабрь 2008г	103,2

в процентах к соответствующему периоду предыдущего года

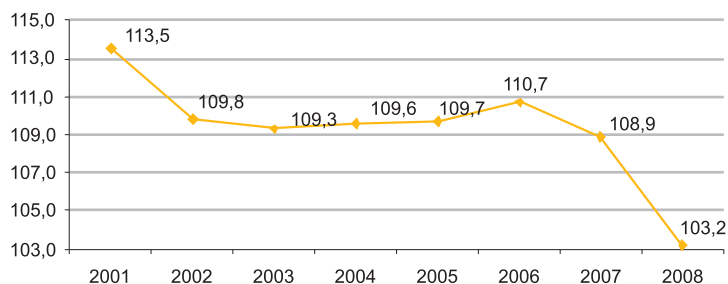

Производство товаров и услуг

В структуре ВВП за январь-декабрь 2008 года производство товаров составило 45%, производство услуг 52,5%. Основную долю в производстве ВВП занимает промышленность 31,6%, операции с недвижимым имуществом, аренда и предоставление услуг потребителям – 15,4%.

в процентах к соответствующему периоду предыдущего года

	Январь-декабрь 2008г.		
	ВДС, млрд. тенге	индекс физического объема	дефлятор
Всего	15 516,7	102,9	120,2
Производство товаров	7 167,4	101,1	127,2
Производство услуг	8 349,3	104,4	114,8

ВВП по видам экономической деятельности

в процентах к соответствующему периоду предыдущего года

	Январь-декабрь 2008г.						
	ВДС, млрд. тенге	индекс физического объема		дефлятор		структура ВВП, в % к итогу	
		2007	2008	2007	2008	2007	2008
Валовой внутренний продукт	15 907,0	108,9	103,2	115,5	120,0	100,0	100,0
Сельское хозяйство, охота и лесное хозяйство, рыболовство, рыбоводство	827,9	108,9	94,4	119,0	120,6	5,7	5,2
Промышленность	5 034,3	105,0	102,2	114,7	135,6	28,3	31,6
Строительство	1 305,2	116,9	101,9	103,7	105,6	9,4	8,2
Торговля; ремонт автомобилей, бытовых изделий и предметов личного пользования	1 994,9	112,8	102,1	120,8	123,1	12,4	12,5
Гостиницы и рестораны	140,1	116,4	112,8	116,9	108,5	0,9	0,9
Транспорт	1 306,5	107,7	107,0	113,2	105,2	9,0	8,2
Связь	296,5	134,5	110,4	105,1	83,5	2,5	1,9
Финансовая деятельность	864,1	152,1	99,5	105,3	114,0	5,9	5,4
Операции с недвижимым имуществом, аренда и предоставление услуг потребителям	2 453,8	105,9	105,8	118,1	122,3	14,9	15,4
Государственное управление	268,0	103,8	103,3	126,0	103,9	1,9	1,7
Образование	464,9	103,4	102,8	126,0	108,0	3,3	2,9
Здравоохранение	247,7	102,7	102,5	130,8	113,3	1,7	1,6
Прочие услуги	312,8	111,6	105,2	120,1	121,5	1,8	2,0
Косвенно-измеряемые услуги финансового посредничества	-751,3	174,1	97,9	115,2	125,0	-4,8	-4,7
Валовая добавленная стоимость	14 765,4	108,8	103,2	114,8	119,9	92,9	92,8
Чистые налоги на продукты	1 141,6	110,2	103,3	125,3	120,2	7,1	7,2

6.3 ИНДЕКСЫ ПРОИЗВОДИТЕЛЬНОСТИ ТРУДА

в процентах к предыдущему году

2006г.....	109,4
2007г.....	107,5

в процентах к соответствующему периоду предыдущего года

2007г.	
январь-март.....	109,1
январь-июнь.....	109,2
январь-сентябрь.....	108,1
2008г.	
январь-март.....	103,0
январь-июнь.....	102,4
январь-сентябрь.....	100,6

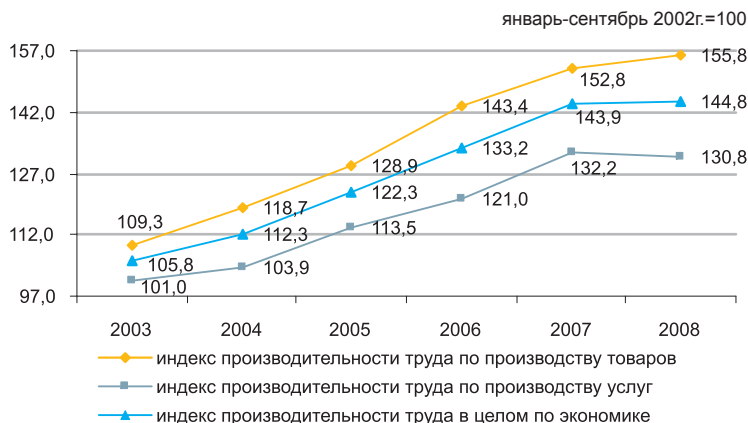

Индекс производительности труда в целом по экономике за январь-сентябрь 2008г. к соответствующему периоду прошлого года составил 100,6%. Почти по всем видам экономической деятельности по сравнению с аналогичным периодом наблюдается снижение производительности труда. Так в финансовой деятельности индекс производительности труда составил 88,8%, торговле – 95,0%, строительстве – 97,7%.

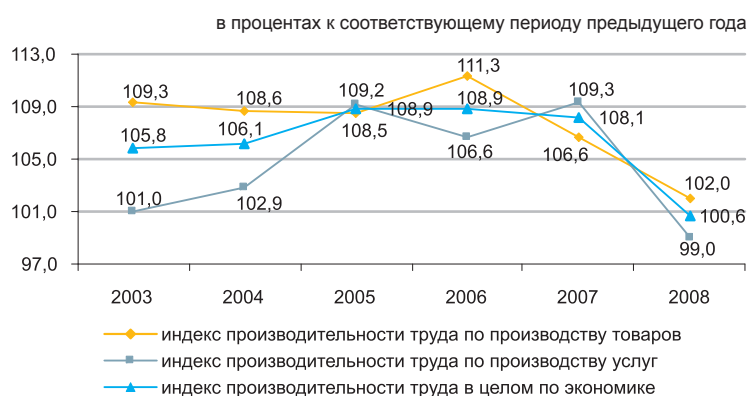

По видам экономической деятельности

в процентах к соответствующему периоду предыдущего года

	январь-сентябрь 2008г.
В целом по экономике*	100,6
Сельское хозяйство, охота и лесоводство, рыболовство, рыбоводство	97,4
Промышленность	100,8
Строительство	97,7
Торговля; ремонт автомобилей, бытовых изделий и предметов личного пользования	95,0
Гостиницы и рестораны	107,2
Транспорт и связь	101,4
Финансовая деятельность	88,8
Операции с недвижимым имуществом, аренда и предоставление услуг потребителям	100,4
Государственное управление	99,9
Образование	100,0
Здравоохранение и предоставление социальных услуг	100,0
Предоставление коммунальных, социальных и персональных услуг	101,6

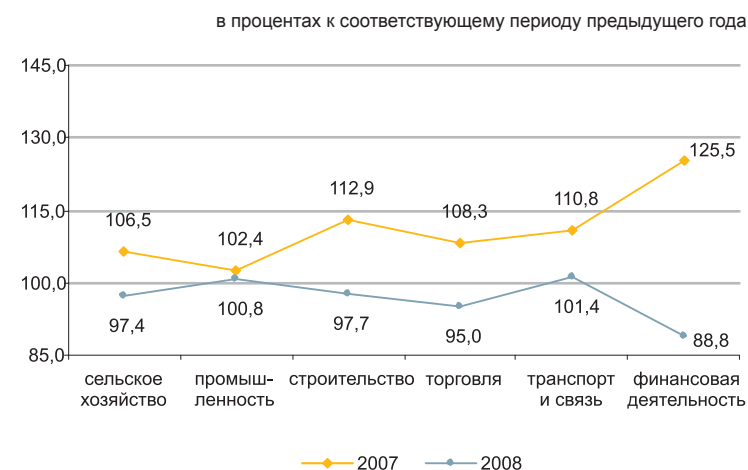

* Индекс рассчитан без учета косвенно измеряемых услуг финансового посредничества.

6.4 ИНВЕСТИЦИИ В ОСНОВНОЙ КАПИТАЛ

в процентах к соответствующему периоду предыдущего года

2007г. 113,5
 январь-декабрь 2008г. 104,6
 январь 2009г. 86,1

в процентах к соответствующему месяцу предыдущего года

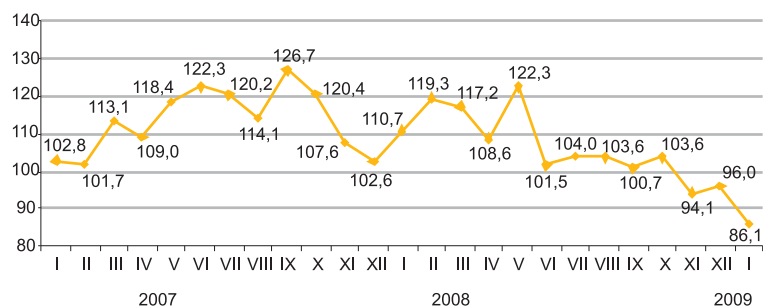

По источникам финансирования

В январе 2009г. объем инвестиций в основной капитал с учетом дооценки составил 162,9 млрд. тенге, что на 13,9% меньше, чем в январе 2008г.

В технологической структуре инвестиций 31,6% составили работы по строительству и капитальному ремонту зданий и сооружений, 31,8% - машины, оборудование, инструмент, инвентарь, 36,6% - прочие капитальные работы и затраты.

	Январь 2008г.		Январь 2009г.	
	млн. тенге	удельный вес, в %	млн. тенге	удельный вес, в %
Инвестиции в основной капитал	174113	100,0	162877	100,0
бюджетные средства	3269	1,9	2088	1,3
собственные средства	87606	50,3	75368	46,3
иностранные средства	30042	17,2	66797	41,0
заемные средства	53196	30,6	18624	11,4

По направлениям использования

В январе 2009г. по сравнению с соответствующим периодом прошлого года увеличилась доля инвестиционных вложений в обрабатывающую промышленность - на 2,4 процентных пункта, транспорт и связь - 8,5, здравоохранение и предоставление социальных услуг - 0,4.

При этом, наблюдается снижение удельного веса инвестиций в отрасль операции с недвижимым имуществом, аренда и предоставление услуг потребителям на 5,9 процентных пункта.

в процентах к соответствующему периоду предыдущего года



По областям

Увеличение инвестиций в основной капитал по сравнению с 2008г. отмечено в 10 регионах республики. При этом наибольший рост вложений наблюдался в Жамбылской (в 6,8 раза), Северо-Казахстанской (в 5,7 раза) и Южно-Казахстанской (в 3,5 раза) областях.

В шести регионах снизились объемы инвестиций в основной капитал, из них значительно в городе Астане (на 80,5%).

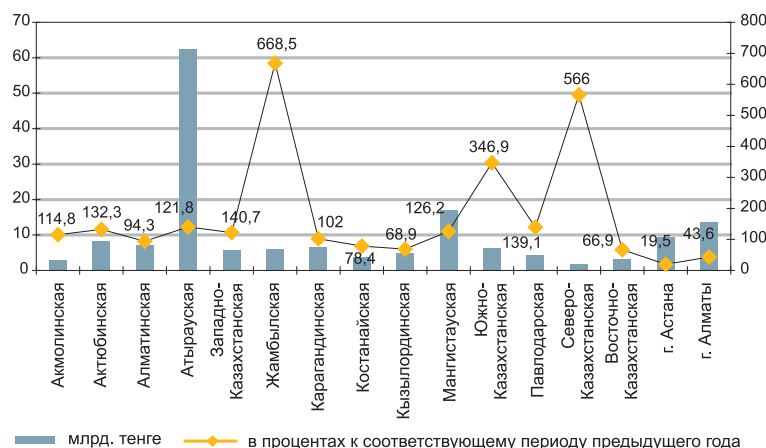

6.5 ТОПЛИВНО-ЭНЕРГЕТИЧЕСКИЕ РЕСУРСЫ (ТЭР)

Ресурсы

В общем объеме ТЭР природные ресурсы составляют значительную долю. Удельный вес добычи увеличился с 89,5% в январе-декабре 2007г. до 90,5% в январе-декабре 2008г. При этом, отмечено снижение (на 1,2 процентных пункта) доли импорта в общем объеме ресурсов.

	Удельный вес, в %	Ресурсы	Производство	Импорт
		в % к январю-декабрю 2007		
Нефть сырая	44,0	105,1	106,2	97,2
Уголь	36,5	111,7	111,8	82,2
Газ природный	11,5	107,6	115,1	93,1
Газовый конденсат	8,0	101,4	101,4	-

в процентах к общему объему ресурсов

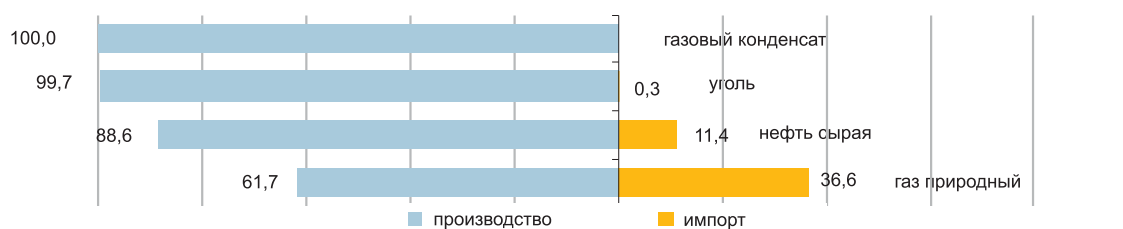

Ресурсы нефтепродуктов формируются в основном за счет собственного производства (70%–98%). Спрос на нефтепродукты частично восполнен их импортом. В январе-декабре 2008г. по сравнению с соответствующим периодом 2007г. в структуре ресурсов автомобильного бензина наблюдается повышение доли импорта с 22,4% до 31,3%, газойлей, керосина, мазута, снижение с 12,9% до 12,3%, с 38,0% до 26,3%, с 7,0% до 2,6% соответственно.

	Ресурсы	Производство	Импорт	Экспорт
	в % к январю-декабрю 2007	в % к общему объему ресурсов		
Бензин автомобильный	107,5	68,7	31,3	4,1
Газойли	101,2	87,7	12,3	30,8
Керосин	87,6	73,7	26,3	0,7
Мазут	116,8	97,4	2,6	57,2
Пропан и бутан сжиженные	104,7	98,4	1,6	95,1

Использование

Нефтяной рынок республики имеет экспортносырьевую направленность. Поставки нефти осуществляются в основном в Италию (24,3%), Швейцарию (25%), Францию (12%). В общем объеме ресурсов доля экспортных поставок нефти по сравнению с 2007 г. уменьшилась на 0,9 процентных пункта. Потребление угля и газового конденсата в большей степени осуществляется в республике.

	Экспорт	Реализация на внутреннем рынке
	в % к январю-декабрю 2007	
Нефть сырая	100,1	163,2
Уголь	127,8	105,8
Газ природный	114,1	51,1
Газовый конденсат	94,6	103,4

в процентах к общему объему ресурсов

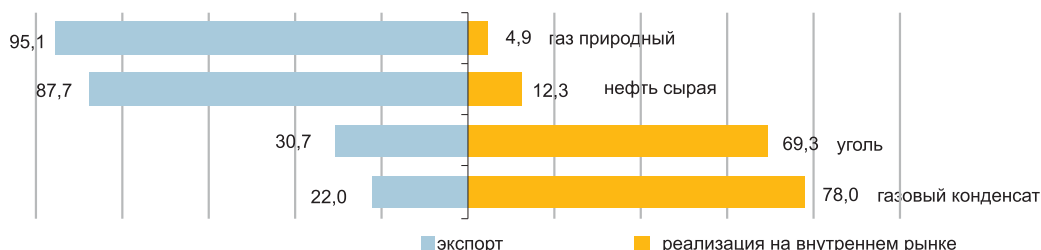

7. ТОРГОВЛЯ

7.1 РОЗНИЧНАЯ ТОРГОВЛЯ

в процентах к предыдущему году	
2007г.....	110,7
2008г.*.....	103,6
в процентах к предыдущему месяцу	
январь 2008г.....	82,1
январь 2009г.....	67,1
в процентах к соответствующему месяцу	
январь 2008г.....	104,4
январь 2009г.....	99,9

* Оперативные данные.

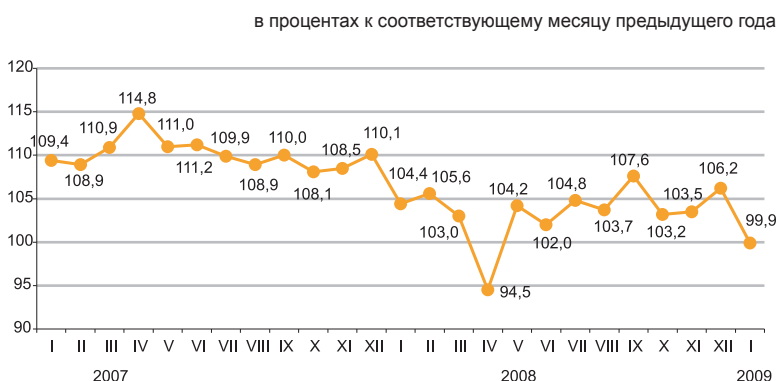

По каналам реализации

Уменьшение объема розничной торговли в январе 2009г. по сравнению с 2008г. составило 0,1%. По сравнению с декабрем 2008г. объем сократился на 32,9%. Сокращение товарооборота обусловлено снижением объемов продаж торговых предприятий (на 40,5%), доля которых в структуре оборота составила 55,8%.

	Удельный вес	Январь 2009г. к январю 2008г.	Январь 2009г. к декабрю 2008г.
Розничная торговля	100,0	99,9	67,1
торговых предприятий	55,8	99,8	59,5
на рынках и индивидуальных предпринимателями	44,2	99,9	80,3

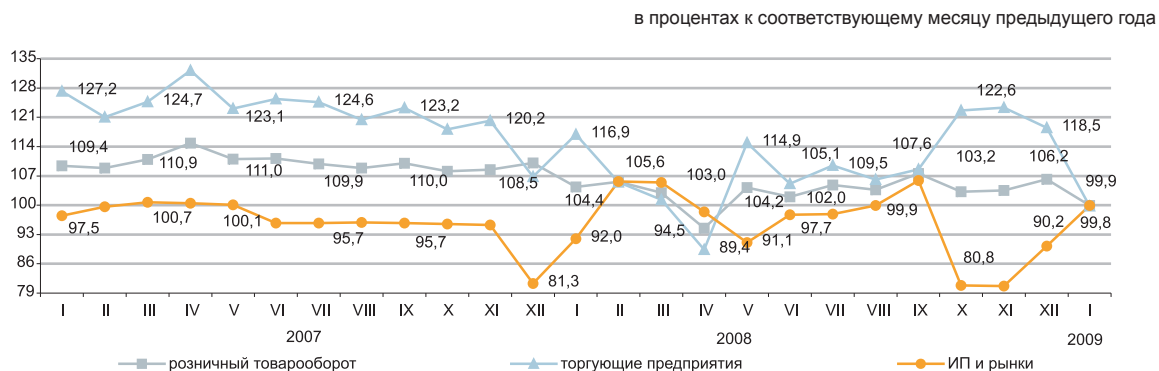

По областям республики



7.2 БАЛАНС РЕСУРСОВ И ИСПОЛЬЗОВАНИЯ ОТДЕЛЬНЫХ ТОВАРОВ

(по данным КТК)

Продовольственные товары

Высокий удельный вес товаров отечественного производства наблюдается в ресурсах большинства продовольственных товаров. Вместе с тем, существует ряд продуктов, ресурсы которых обеспечиваются их импортом: плоды и орехи переработанные (92%), овощи и грибы консервированные (83,7%), мясо птицы (67,3%), кофе и чай (65,3%), рыба консервированная (65,1%). Экспорт продовольственных товаров продолжает осуществляться в большой степени за счет муки и крупы (61,8% и 16% от общего объема их ресурсов соответственно).

	Ресурсы, всего	из них		Экспорт	Реализация на внутреннем рынке
		производство	импорт		
	в % к январю-декабрю 2007г.			в % к общему объему ресурсов	
Мука	107,8	107,8	87,2	61,8	38,2
Крупа	118,1	111,3	169,6	16,0	84,0
Макаронные изделия	106,3	105,7	110,1	6,9	93,1
Хлебобулочные и кондитерские изделия	105,8	104,1	107,9	3,4	96,6
Сахар	105,6	130,9	44,2	3,2	96,8
Безалкогольные напитки	100,6	100,8	98,1	2,2	97,8
Растительное масло	102,4	77,2	175,2	1,7	98,3
Мясо	101,2	103,1	91,6	0,3	99,7
Молочные продукты	104,8	99,6	121,4	0,1	99,9

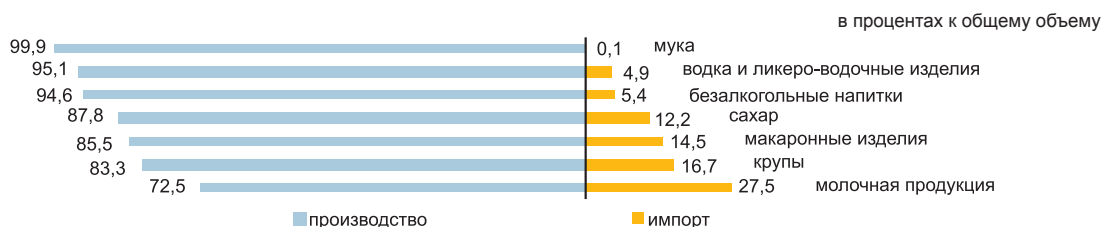

Непродовольственные товары

Рынок непродовольственных товаров обеспечивается, преимущественно, ввозом из других стран. Преобладание импорта в наполнении ресурсов наблюдается по таким важным товарам, как фармацевтическая продукция (89,4%), предметы личной гигиены (свыше 97%), мебель кухонная (50,8%), обувь (68,8%), одежда верхняя (87,1%). Среди электробытовых товаров также значителен импорт по стиральным машинам (75,9%), миксерам и соковыжималкам (97,8%). Доля отечественного производства компьютерного оборудования незначительна (5,3% в общем объеме ресурсов). На рынке телевизоров доля импорта составляет 51%. По ресурсам строительных материалов складывается аналогичная ситуация. Отечественное производство преобладает только в строительных материалах, являющихся природным сырьем (91,6-99,8% от общего объема ресурсов): известь, асбест, пески природные, известняк и гипс, мел и доломит, глина и каолин. Ресурсы цемента за январь-декабрь 2008г. против соответствующего периода 2007г. уменьшились на 22,4%. Доля отечественного производства в общем объеме его ресурсов составила 72,9%.

	Ресурсы, всего	из них:		Экспорт	Реализация на внутреннем рынке
		производство	импорт		
	в % к январю-декабрю 2007г.			в % к общему объему ресурсов	
Автомобили легковые	39,7	52,0	39,5	0,5	99,5
Автомобили грузовые	39,5	52,5	38,8	8,4	91,6
Компьютерное оборудование	70,5	82,4	69,9	1,3	98,7
Белье нижнее	169,9	80,7	182,1	7,3	92,7
Одежда верхняя	118,7	104,5	121,1	1,4	98,6
Счетчики электроэнергии	83,3	72,7	102,0	0,6	99,4
Телевизоры	153,3	106,7	260,0	6,5	93,5
Ткани хлопчатобумажные	96,7	95,5	101,0	82,9	17,1
Обувь	125,4	118,2	128,9	5,2	94,8
Мебель кухонная	64,9	79,8	55,0	0,1	99,9
Предметы домашнего обихода	98,8	69,7	109,4	0,9	99,1

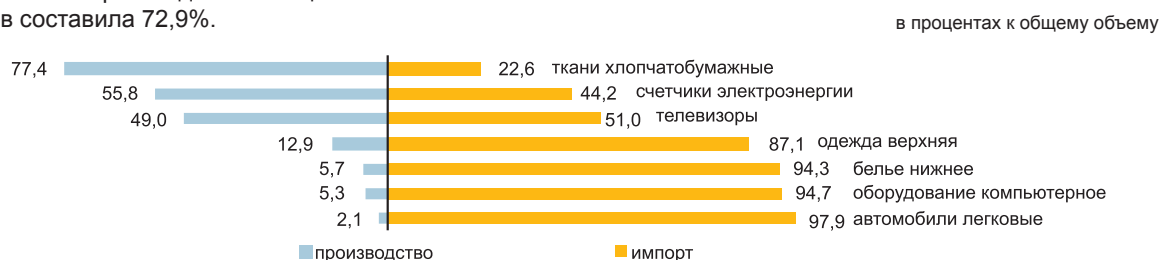

7.3 ВНЕШНЕТОРГОВЫЙ ОБОРОТ

(по данным КТК)

	в процентах к предыдущему году
2007г.....	124,0
2008г.....	135,5
	в процентах к предыдущему месяцу
декабрь 2007г.....	107,0
декабрь 2008г.....	104,4
	в процентах к соответствующему месяцу
декабрь 2007г.....	140,3
декабрь 2008г.....	96,3



По структуре внешнеторгового оборота

Внешнеторговый оборот в 2008г. составил 109,1 млрд. долл. США (по сравнению с 2007г. увеличился на 35,5%), в том числе экспорт – 71,2 млрд. долл. США (увеличился на 49,1%) и импорт – 37,9 млрд. долл. США (увеличился на 15,7%).

В 2008г. сложилось положительное сальдо внешнеторгового оборота, чистый экспорт составил 33,3 млрд. долл. США.

	Январь-декабрь 2008г. к январю-декабрю 2007г.	Декабрь 2008г. к декабрю 2007г.	Декабрь 2008г. к ноябрю 2008г.
Внешнеторговый оборот	135,5	96,3	104,4
в том числе:			
экспорт	149,1	81,8	92,5
импорт	115,7	121,5	122,8

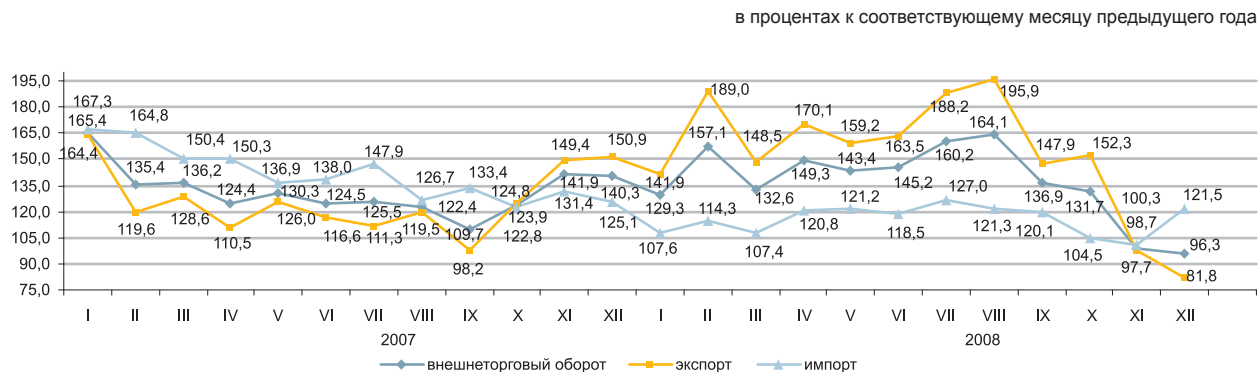

По отдельным странам

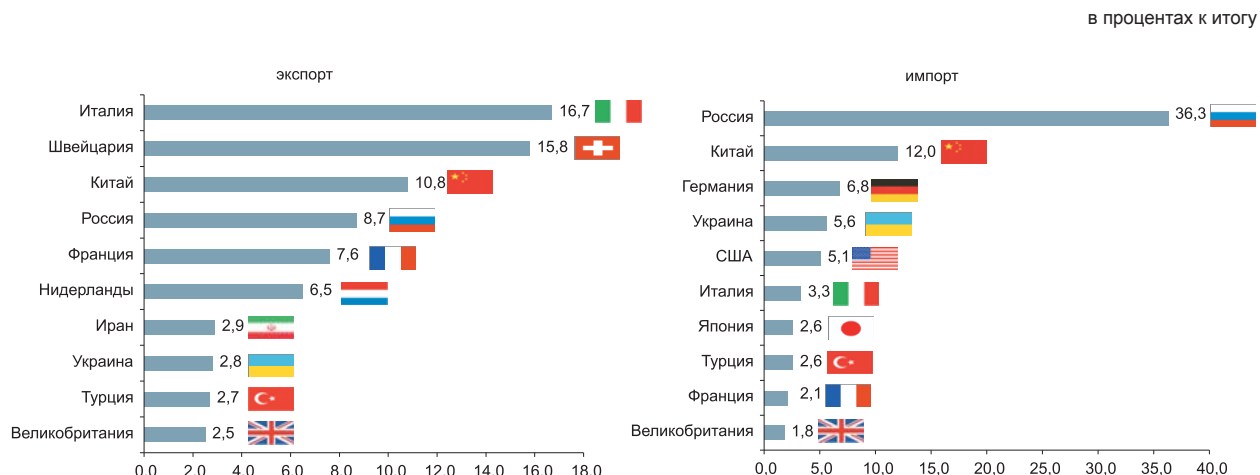

8. РЕАЛЬНЫЙ СЕКТОР ЭКОНОМИКИ

8.1 ПРОМЫШЛЕННОЕ ПРОИЗВОДСТВО

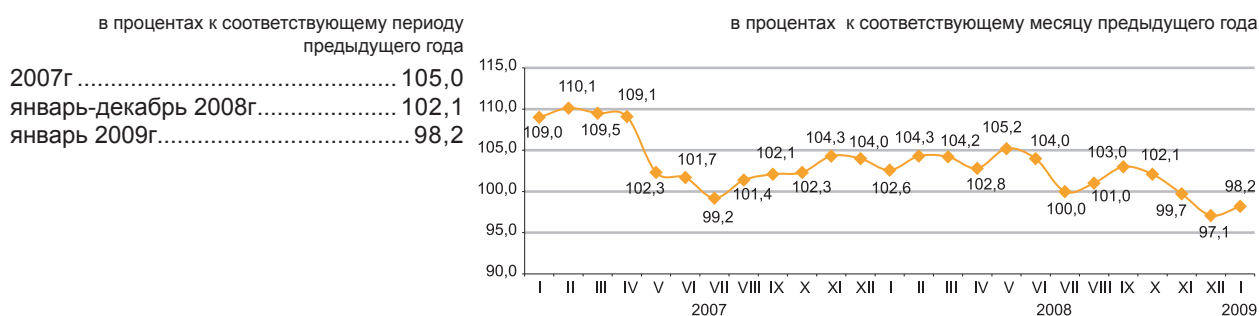

По отраслям промышленности

В январе 2009г. произведено промышленной продукции на 489 млрд. тенге.

В горнодобывающей промышленности производство составило 260 млрд. тенге, в обрабатывающей – 168 млрд. тенге, в производстве, распределении электроэнергии, газа и воды – 61 млрд. тенге.

	в процентах	
	Январь 2009г. к январю 2008г.	Январь 2008г. к январю 2007г.
Промышленность	98,2	102,6
Горнодобывающая промышленность	104,3	106,0
Обрабатывающая промышленность	87,6	97,1
Производство, распределение электроэнергии, газа и воды	92,2	111,5

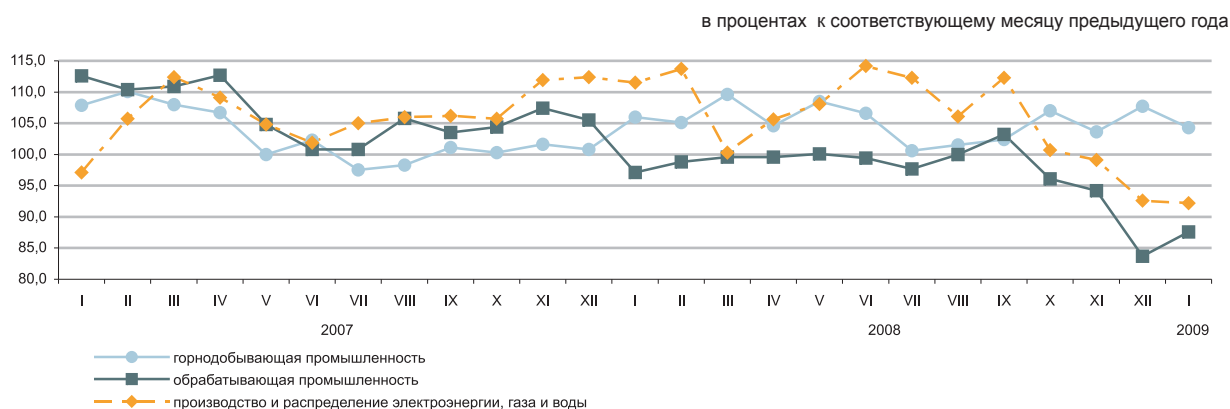

По отраслям обрабатывающей промышленности

	в процентах	
	Январь 2009г. к январю 2008г.	Январь 2008г. к январю 2007г.
Обрабатывающая промышленность	87,6	97,1
Производство пищевых продуктов, включая напитки	97,7	98,8
Производство табачных изделий	88,1	105,6
Текстильная и швейная промышленность	104,3	61,2
Обработка древесины и производство изделий из дерева	93,6	96,8
Целлюлозно-бумажная промышленность, издательское дело	86,1	103,4
Производство кокса, нефтепродуктов и ядерных материалов	95,6	99,3
Химическая промышленность	71,7	87,3
Производство резиновых и пластмассовых изделий	101,0	100,4
Производство прочих неметаллических минеральных продуктов	80,3	89,6
Металлургическая промышленность	83,8	96,7
Машиностроение	69,5	106,8

8.2 СЕЛЬСКОЕ ХОЗЯЙСТВО

Валовая продукция сельского хозяйства

	в процентах к соответствующему периоду предыдущего года
2007г	108,9
Январь-декабрь 2008г	94,4
Январь 2009г	104,4

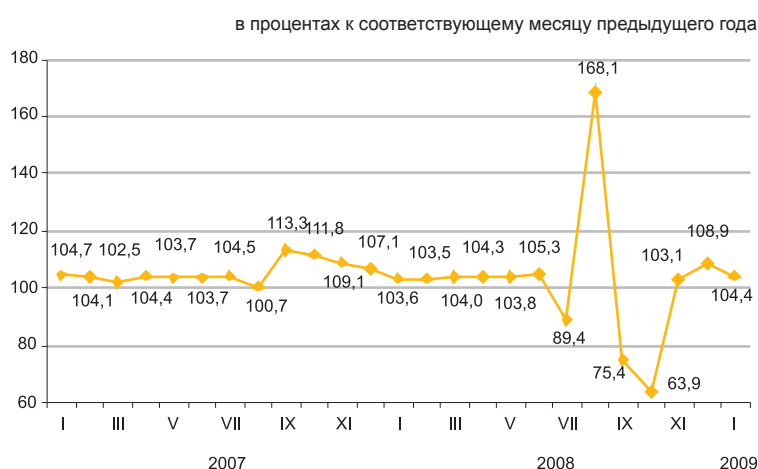

По отраслям сельского хозяйства

Объем валовой продукции сельского хозяйства в январе 2009г. составил по оценке 42,6 млрд. тенге, в том числе животноводства – 41,8 млрд. тенге, растениеводства – 0,8 млрд. тенге.

	в процентах	
	Январь 2009г. к январю 2008г.	Январь 2008г. к январю 2007г.
Сельское хозяйство	104,4	103,6
растениеводство	100,0	100,0
животноводство	104,5	103,7

	Единица измерения	Январь 2009г.	В % к соответствующему периоду 2008г.
Численность основных видов сельскохозяйственных животных и птицы *			
Крупный рогатый скот	тыс. голов	6 048,6	102,9
Овцы	тыс. голов	14 609,9	105,9
Козы	тыс. голов	2 200,8	101,8
Свины	тыс. голов	1 368,0	100,1
Лошади	тыс. голов	1 347,3	106,5
Птица	тыс. голов	29 625,4	103,4
Производство основных видов продукции животноводства			
Реализовано на убой всех видов скота и птицы в живой массе	тыс. тонн	109,4	102,8
Надоено молока коровьего	тыс. тонн	218,6	102,7
Получено яиц куриных	млн. штук	210,4	130,7
Продуктивность скота и птицы			
Средний удой молока на 1 корову	кг	104,0	101,0
Средняя яйценоскость на 1 курицу-несушку	штук	14,0	116,7
Наличие основных зерновых культур, всего *			
из них:			
Пшеница	тыс. тонн	8 436,1	...
Ячмень	тыс. тонн	1 137,0	...
Рис	тыс. тонн	88,1	...
Наличие основных масличных культур, всего *			
из них:			
Подсолнечник	тыс. тонн	87,3	...
Рапс	тыс. тонн	36,2	...

* На 1 февраля 2009г.

8.3 СТРОИТЕЛЬСТВО

Объем выполненных строительных работ

	в процентах к соответствующему периоду предыдущего года
2007г.....	105,7
январь-декабрь 2008г.....	101,8
январь 2009г.....	82,7

В январе 2009г. объем строительных работ (услуг), с учетом дооценки, составил 62,2 млрд. тенге, что на 17,3% ниже уровня января 2008г.



Отдельные виды строительных работ

В январе 2009г. наибольшие объемы работ по возведению зданий и гражданскому строительству выполнены в Атырауской (23,2%) области и г. Астана (21,7%) и Алматы (13,5%). Общестроительные работы по сооружению автомагистралей, шоссейных дорог, аэродромов и спортивных сооружений выполнены в Костанайской (23,2%), Восточно-Казахстанской (22,8%) и Алматинской (16,7) областях.

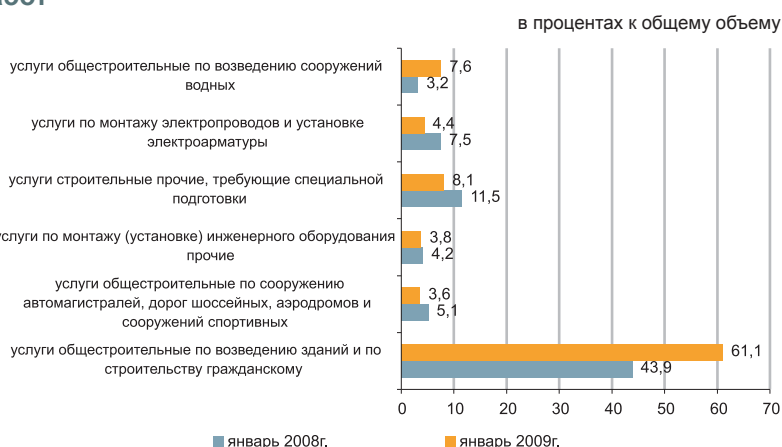

По областям

Увеличение объема строительных работ по сравнению с январем 2008г. наблюдалось в трех регионах республики. При этом наибольший рост отмечен в Акмолинской (в 2 раза) и Кызылординской (в 1,7 раза) областях.

В 13 регионах республики снизились объемы строительных работ, из них значительно в Северо-Казахстанской (на 51,7%) и Карагандинской (на 36,7%) областях.

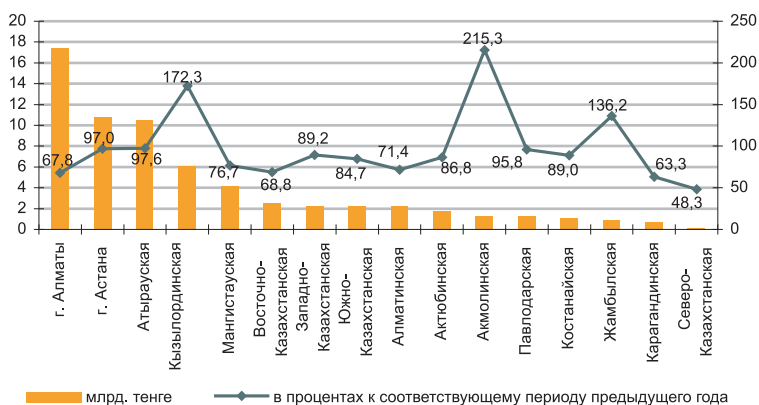

Ввод в эксплуатацию объектов

В январе 2009г. было закончено строительство 1288 новых зданий, из которых 1065 жилого и 223 нежилого назначения. Построено объектов социально-культурного назначения:

- общеобразовательных школ - 2;
- дошкольных учреждений - 1;
- амбулаторно-поликлинических учреждений - 2;
- торговых объектов - 97.

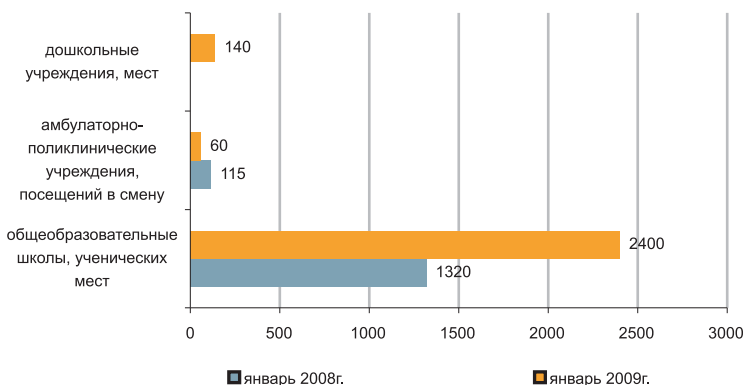

8.4 ЖИЛИЩНОЕ СТРОИТЕЛЬСТВО

в процентах к соответствующему периоду предыдущего года

2007г.....	126,2
январь-декабрь 2008г.....	83,9
январь 2009г.....	21,0

В январе 2009 года в жилищное строительство было направлено 13,8 млрд. тенге, что на 79% меньше, чем в январе 2008 года. В общем объеме инвестиций в основной капитал доля освоенных средств в жилищном строительстве составила 8,5%.

Общая площадь введенных в эксплуатацию жилых зданий в январе 2009 года по сравнению с соответствующим периодом прошлого года снизилась на 32,8% и составила 429,8 тыс. кв. м.

в процентах к соответствующему месяцу предыдущего года

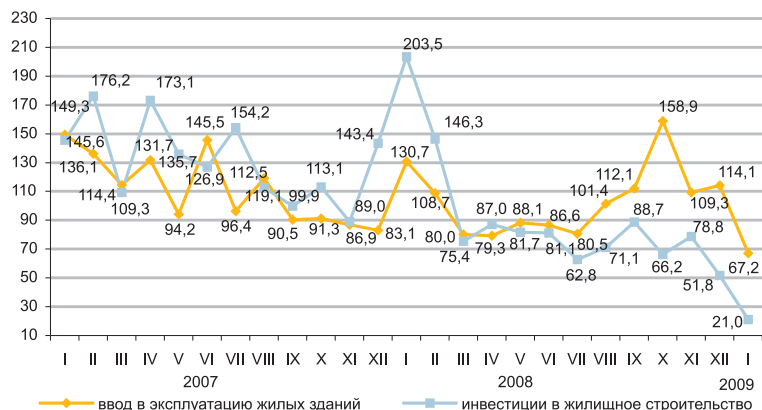

По областям

Увеличение ввода жилья наблюдалось в 5 регионах республики. Значительный рост по сравнению с аналогичным периодом прошлого года был отмечен в Северо-Казахстанской (в 1,3 раза) области.

Основная доля общей площади введенных в эксплуатацию жилых зданий приходится на г. Астану (63,0%).

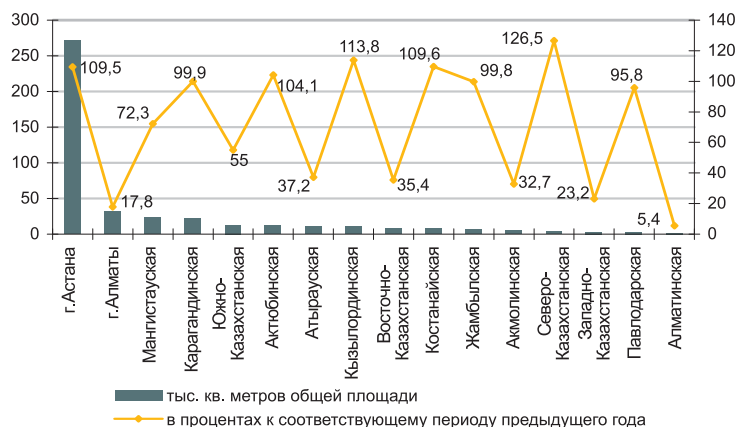

Реализация Государственной программы жилищного строительства

	Арендное коммунальное жилье	Кредитное жилье
Введено в эксплуатацию кв.м. общей площади	395	8 497
в том числе		
Южно-Казахстанская область	395	-
г. Астана	-	8 497
Количество введенных квартир, единиц	6	120
Освоено средств, млн.тенге	-	-

Об объектах строящегося коммерческого жилья

На конец января наибольшее количество строящихся объектов коммерческого жилья по договорам о долевом участии приходится на города Алматы (285) и Астана (177). Из них фактически строились в городе Алматы (80) и Астане (55).

В январе 2009 года по договорам о долевом участии было введено в Актюбинской и Восточно-Казахстанской областях по 1 объекту коммерческого жилья и в городе Астане 12 объектов.

	Всего	из них по договорам о долевом участии
Общая площадь строящихся коммерческих жилых зданий в отчетном месяце, тыс.кв.м.	3 627,7	3 143,2
Стоимость 1 кв. м. общей площади строящихся коммерческих жилых зданий, тыс. тенге	114,9	115,3
Наличие объектов коммерческого жилья на конец отчетного месяца, единиц	1640	811
Из них фактически строились в отчетном месяце, единиц	324	261

8.5 ТРАНСПОРТ

Грузооборот

в процентах к предыдущему году

2006г.....	110,9
2007г.....	106,7
2008г.....	105,5

в процентах к предыдущему месяцу

январь 2008г.....	87,6
январь 2009г.....	82,1

в процентах к соответствующему месяцу

январь 2008г.....	107,5
январь 2009г.....	89,0

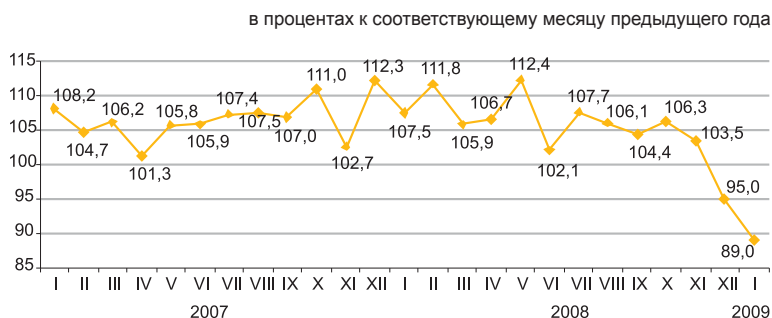

По видам транспорта

Уменьшение грузооборота в отчетном периоде обусловлено снижением грузопотоков на железнодорожном транспорте, доля которого в общем объеме грузооборота значительна (55,0%).

	Удельный вес	Январь 2009г. к декабрю 2008г.	Январь 2009г. к январю 2008г.
Грузооборот	100,0	82,1	89,0
в том числе:			
железнодорожный	55,0	81,0	81,4
трубопроводный	29,6	98,0	101,2
автомобильный	15,2	65,2	97,5
морской	0,2	63,2	-
воздушный	0,01	58,4	90,7
речной	-	-	-

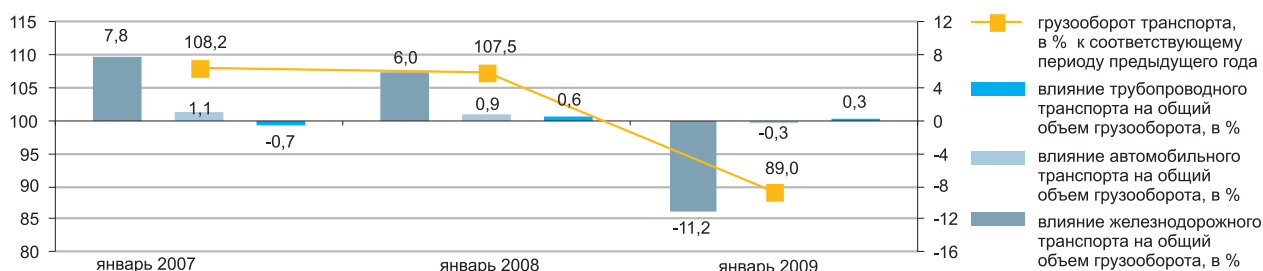

Грузооборот по областям республики

	Январь 2009г. к декабрю 2008г.	Январь 2009г. к январю 2008г.
Республика Казахстан	82,1	89,0
Акмолинская	64,3	98,7
Актюбинская	54,1	68,1
Алматинская	71,6	107,0
Атырауская	90,8	102,3
Западно-Казахстанская	61,7	93,6
Жамбылская	66,0	102,4
Карагандинская	63,6	88,9
Костанайская	65,8	99,5
Кызылординская	78,7	99,4
Мангистауская	68,9	119,3
Южно-Казахстанская	67,1	98,9
Павлодарская	87,1	104,3
Северо-Казахстанская	74,0	99,1
Восточно-Казахстанская	79,8	98,1
г.Астана	66,5	98,7
г.Алматы	68,7	99,2
Объем, не распределенный по областям	83,7	84,9

Пассажиروоборот

в процентах к предыдущему году

2006г	110,4
2007г	104,7
2008г	102,1

в процентах к предыдущему месяцу

январь 2008г	80,0
январь 2009г	76,6

в процентах к соответствующему месяцу

январь 2008г	105,2
январь 2009г	99,7

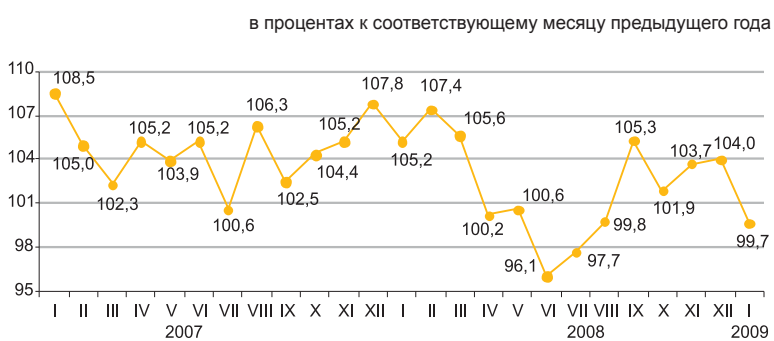

По видам транспорта

Уменьшение пассажирооборота в отчетном периоде обусловлено снижением пассажиропотоков на автомобильном транспорте, доля которого в общем объеме пассажирооборота значительна (83,7%).

в процентах

	Удельный вес	Январь 2009г. к декабрю 2008г.	Январь 2009г. к январю 2008г.
Пассажиروоборот	100,0	76,6	99,7
в том числе:			
автомобильный	83,7	74,6	100,0
железнодорожный	11,9	87,4	103,0
воздушный	4,1	92,6	86,0
электрический	0,3	91,2	95,6
речной	-	-	-

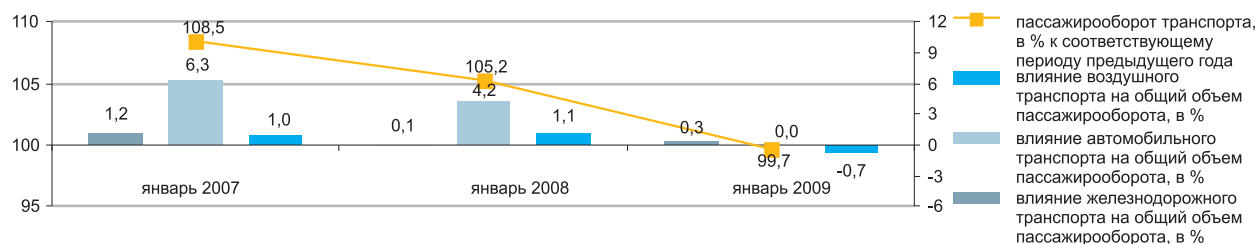

Пассажиروоборот по областям республики

в процентах

	Январь 2009г. к декабрю 2008г.	Январь 2009г. к январю 2008г.
Республика Казахстан	76,6	99,7
Акмолинская	72,7	100,1
Актюбинская	75,9	100,6
Алматинская	75,7	96,3
Атырауская	82,7	105,7
Западно-Казахстанская	86,6	103,5
Жамбылская	67,8	96,2
Карагандинская	69,3	96,6
Костанайская	70,2	99,9
Кызылординская	106,4	90,1
Мангистауская	97,8	96,3
Южно-Казахстанская	66,3	100,5
Павлодарская	87,9	101,4
Северо-Казахстанская	72,2	100,6
Восточно-Казахстанская	78,5	99,5
г.Астана	75,4	101,9
г.Алматы	71,8	99,2
Объем, не распределенный по областям	87,4	103,0

8.6 СВЯЗЬ

в процентах к предыдущему году	
2006г.....	130,4
2007г.....	134,5
2008г.....	110,4
в процентах к предыдущему месяцу	
январь 2008г.....	90,8
январь 2009г.....	92,7
в процентах к соответствующему месяцу	
январь 2008г.....	130,1
январь 2009г.....	107,5

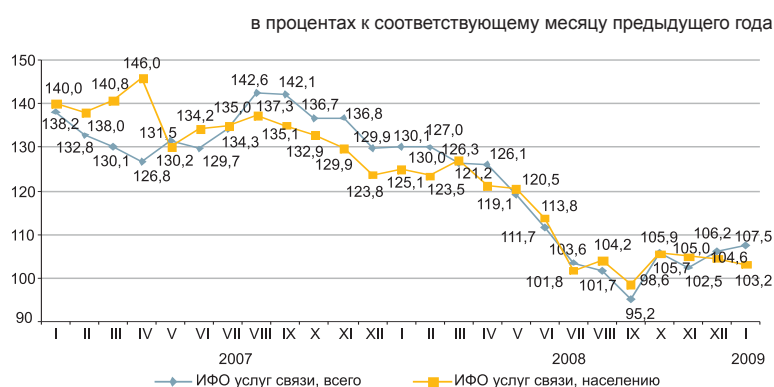

По видам услуг связи

Увеличение доходов от услуг связи в отчетном периоде связано с ростом доходов от услуг мобильной связи, удельный вес которой составил 53,8% общего объема услуг связи.

	в процентах		
	Удельный вес	Январь 2009г. к декабрю 2008г.	Январь 2009г. к январю 2008г.
Доходы от услуг связи, всего	100,0	92,7	107,5
Мобильная связь	53,8	97,7	114,0
Междугородная телефонная связь	12,2	97,1	99,7
Прочие услуги связи	10,1	98,7	99,5
Интернет	9,1	94,8	142,2
Местная телефонная связь	6,6	88,7	102,4
Трансляция телерадиопрограмм	2,9	94,0	101,6
Передача данных	2,7	72,9	92,8
Почтовая и курьерская связь	2,6	103,8	195,1
Из общих доходов – услуги связи населению	41,7	92,0	103,2

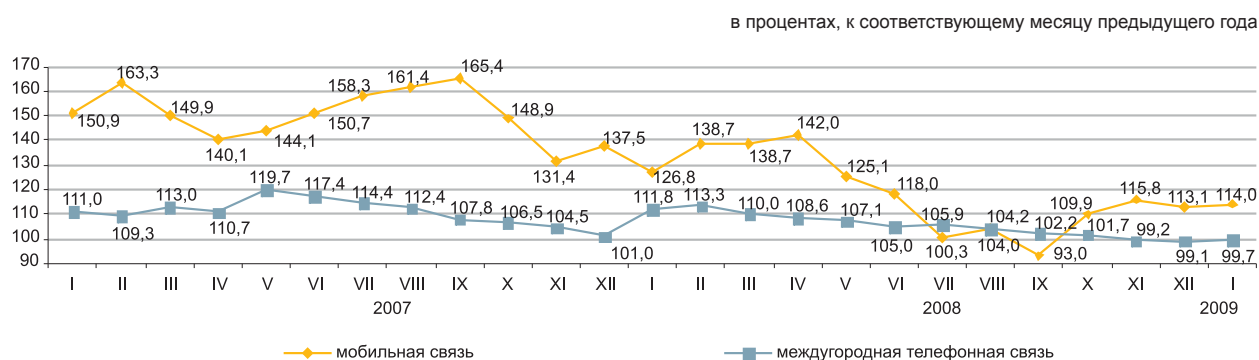

Доходы от услуг связи по областям республики

	в процентах	
	Январь 2009г. к декабрю 2008г.	Январь 2009г. к январю 2008г.
Республика Казахстан	92,7	107,5
Акмолинская	88,8	111,1
Актюбинская	91,1	102,0
Алматинская	92,0	102,5
Атырауская	91,2	108,1
Западно-Казахстанская	84,3	96,8
Жамбылская	93,4	108,6
Карагандинская	93,2	110,1
Костанайская	92,2	105,9
Кызылординская	94,6	114,1
Мангистауская	89,3	101,1
Южно-Казахстанская	91,9	97,6
Павлодарская	80,8	94,0
Северо-Казахстанская	92,6	105,4
Восточно-Казахстанская	87,5	101,6
г.Астана	82,6	83,9
г.Алматы	94,1	110,0

8.7 МОНИТОРИНГ МАЛОГО И СРЕДНЕГО ПРЕДПРИНИМАТЕЛЬСТВА

в процентах к соответствующему периоду предыдущего года

Количество субъектов МСП

2007г	112,8
2008г	96,9
январь 2009г	95,2

в процентах к соответствующему периоду предыдущего года

Численность занятых

2007г	108,3
2008г	95,2
январь 2009г	95,0

в процентах к соответствующему периоду предыдущего года

Выпуск продукции

2007г	116,8
2008г	89,3
январь 2009г	89,1

в процентах к соответствующему периоду предыдущего года



Выпуск продукции (товаров и услуг) субъектами МСП за январь 2009г. составил 155,9 млрд. тенге.

Количество активных субъектов МСП на 1 февраля 2009г., работающих на рынке, составило 623751 единицу.

Численность активно занятых в МСП на 1 февраля 2009г. составила 1944,9 тыс. человек.

в процентах к соответствующему периоду предыдущего года

	Количество активных субъектов МСП	Численность занятых	Выпуск продукции (товаров и услуг)
Республика Казахстан	95,2	95,0	89,1
Акмолинская	97,3	98,9	96,4
Актюбинская	99,4	93,3	90,2
Алматинская	93,8	98,2	90,8
Атырауская	94,1	93,4	94,3
Восточно-Казахстанская	94,4	97,4	86,5
Жамбылская	97,8	99,2	91,5
Западно-Казахстанская	97,7	97,1	87,0
Карагандинская	96,5	96,9	90,6
Костанайская	93,5	98,5	91,5
Кызылординская	92,3	93,1	84,6
Мангистауская	96,0	98,3	88,7
Павлодарская	92,4	96,4	87,8
Северо-Казахстанская	90,0	97,1	81,8
Южно-Казахстанская	94,9	90,6	86,7
г.Астана	93,5	86,2	85,3
г.Алматы	98,3	93,0	90,9

Субъекты МСП

По данным НК МФ наибольшее количество активных индивидуальных предпринимателей сосредоточено в г.Алматы – 43567 (11,2% от общего количества), Восточно-Казахстанской – 36588 (9,4%), в Южно-Казахстанской – 35203 (9%), Костанайской – 33051 (8,5%), Алматинской – 28586 (7,3%) и Карагандинской – 27257 (7%) областях.

Значительное количество активно работающих крестьянских хозяйств зафиксировано в Южно-Казахстанской – 60143 (35,4%), Алматинской – 47272 (27,9%), Восточно-Казахстанской – 16081 (9,5%) и Жамбылской – 14912 (8,8%) областях.

в процентах

	Количество активных субъектов		Численность занятых		Выпуск продукции	
	удельный вес	январь 2009 к январю 2008	удельный вес	январь 2009 к январю 2008	удельный вес	январь 2009 к январю 2008
Всего	100,0	95,2	100,0	95,0	100,0	89,1
юридические лица малого предпринимательства	10,0	112,3	25,0	81,0	59,3	101,2
юридические лица среднего предпринимательства	0,4	97,5	12,0	97,5	17,0	85,3
индивидуальные предприниматели	62,4	90,9	41,5	102,0	21,8	93,1
крестьянские (фермерские) хозяйства	27,2	100,6	21,5	100,4	1,9	133,6

Изменение количества активных субъектов МСП

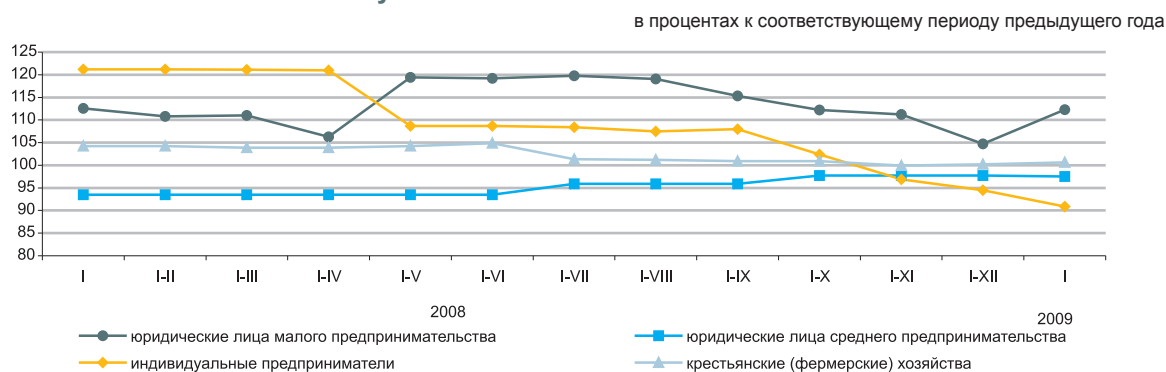

Развитие сектора МСП

Значительное снижение выпуска продукции наблюдалось в Северо-Казахстанской, Кызылординской, Восточно-Казахстанской областях, в г.Астана.

Доля отдельных отраслей в выпуске продукции субъектами МСП

	процентов	
	январь 2008г.	январь 2009г.
Всего	100,0	100,0
Торговля; ремонт автомобилей, бытовых изделий и предметов личного пользования	32,3	33,6
Строительство	16,1	14,6
Промышленность	14,2	13,9
Предоставление коммунальных, социальных и персональных услуг	5,2	5,6
Сельское хозяйство, охота и лесное хозяйство	3,9	4,7
Другие отрасли	28,3	27,7

Снижение (увеличение) выпуска продукции

в процентах к соответствующему периоду предыдущего года

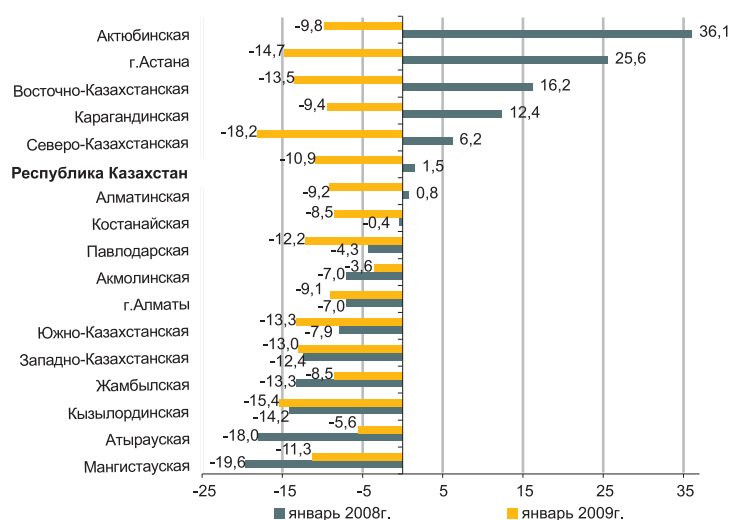

Социально значимые показатели деятельности субъектов МСП

Выпуск продукции субъектами МСП на душу населения в январе 2009г. по сравнению с январем 2008г. снизился на 12,1%.

Количество активных субъектов МСП на 1000 жителей уменьшилось на 6,1%.

Доля численности занятых в МСП в общей численности населения сократилась на 6,3%, в экономически активном населении - на 6,5%.

	Выпуск продукции субъектами МСП на душу населения, тыс. тенге	Количество активных субъектов МСП на 1000 жителей, единиц	Доля численности занятых МСП в общей численности населения, %	Доля численности занятых МСП в экономически активном населении, %
Республика Казахстан	9,9	39,5	12,3	23,0
Акмолинская	7,7	41,4	13,0	21,9
Актюбинская	10,3	36,8	9,8	17,7
Алматинская	4,7	47,6	12,8	24,5
Атырауская	14,1	55,2	14,1	27,0
Восточно-Казахстанская	6,9	40,9	13,2	24,5
Жамбылская	3,6	32,7	11,3	20,5
Западно-Казахстанская	9,3	35,2	9,8	18,3
Карагандинская	7,3	28,1	10,0	18,0
Костанайская	8,6	45,6	12,6	20,0
Кызылординская	8,7	24,1	6,9	14,5
Мангистауская	16,7	45,5	11,3	23,7
Павлодарская	8,6	34,0	11,8	20,2
Северо-Казахстанская	7,1	28,4	10,6	17,4
Южно-Казахстанская	3,0	41,5	10,3	22,0
г.Астана	40,7	43,6	17,7	31,8
г.Алматы	25,2	45,8	20,1	38,8

8.8 ДЕЛОВАЯ И ПОТРЕБИТЕЛЬСКАЯ АКТИВНОСТЬ

Индекс предпринимательской уверенности

2007г.	Промышленность	Торговля
I квартал	10	18
II квартал	10	13
III квартал	10	15
IV квартал	4	19
2008г.		
I квартал	6	15
II квартал	8	11
III квартал	7	13
IV квартал	-3	7

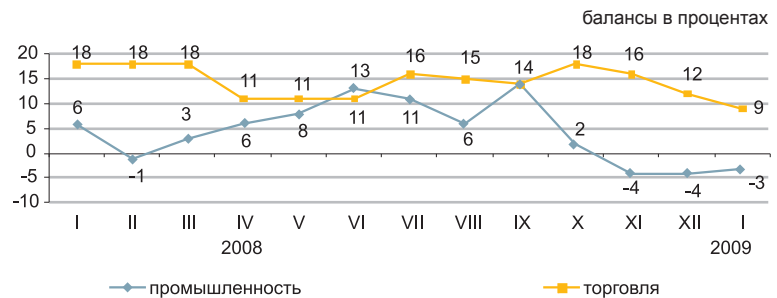

Индекс предпринимательской уверенности, характеризующий деловую активность опрошенных предприятий, в январе 2009г. по сравнению с предыдущим месяцем увеличился на 1 процентный пункт и составил (-3)% (с учетом фактора сезонности). В феврале-апреле 2009г., по оценке руководителей предприятий, ожидается снижение деловой активности их предприятий. Так индекс предпринимательской уверенности снизится по сравнению с январем 2009г. на 2 процентных пункта и составит (-5)%.

Доля предприятий торговли, экономическое положение которых охарактеризовано их руководителями как «хорошее» и «удовлетворительное» в январе 2009г., составила 84% (по сравнению с 89% в предыдущем месяце). В феврале-апреле 2009г. ожидается снижение деловой активности предприятий, индекс предпринимательской уверенности торговых предприятий снизится по сравнению с январем 2009г. на 5 процентных пунктов и составит (+4)%.

	Обследовано предприятий	Индекс предпринимательской уверенности, балансы, %	
		январь 2008г.	январь 2009г.
Промышленность	812	6	-3
Горнодобывающая	96	17	9
Обработывающая	559	3	-7
Электроэнергия	157	2	-7
Торговля	1500	18	9
Оптовая	886	17	10
Розничная	590	18	7
Торговое посредничество	24	14	14

Оценка потребительской активности

	в процентах	
	январь 2008г.	январь 2009г.
Индекс ощущений потребителей	+19	+2
Индекс экономического климата	+21	-1
Индекс желания покупать	+17	+4

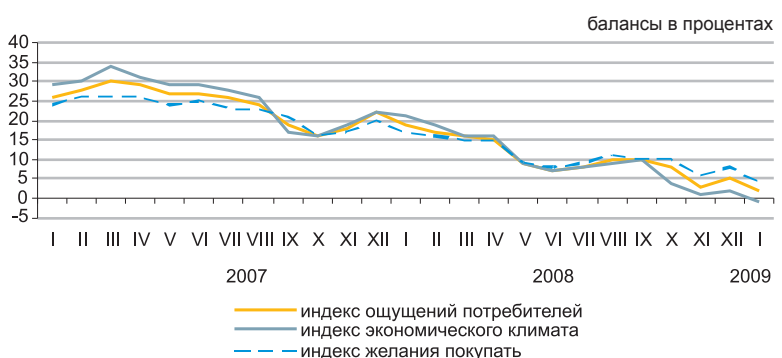

В январе 2009г. проведено очередное обследование 1600 респондентов - потребителей различных групп. Опрос позволяет проследить тенденцию потребительского спроса домашних хозяйств на товары длительного пользования.

изменение в последние и в следующие 12 месяцев, в процентах

	Экономическое положение в стране		Денежные накопления в домашнем хозяйстве	
	январь 2008г.	январь 2009г.	январь 2008г.	январь 2009г.
Улучшение	34	24	34	27
Ухудшение	16	24	17	23
Ожидание улучшения	35	25	17	14
Ожидание ухудшения	14	26	16	19

9. ФИНАНСОВАЯ СИСТЕМА

9.1 ГОСУДАРСТВЕННЫЕ ФИНАНСЫ

(по данным МФ)

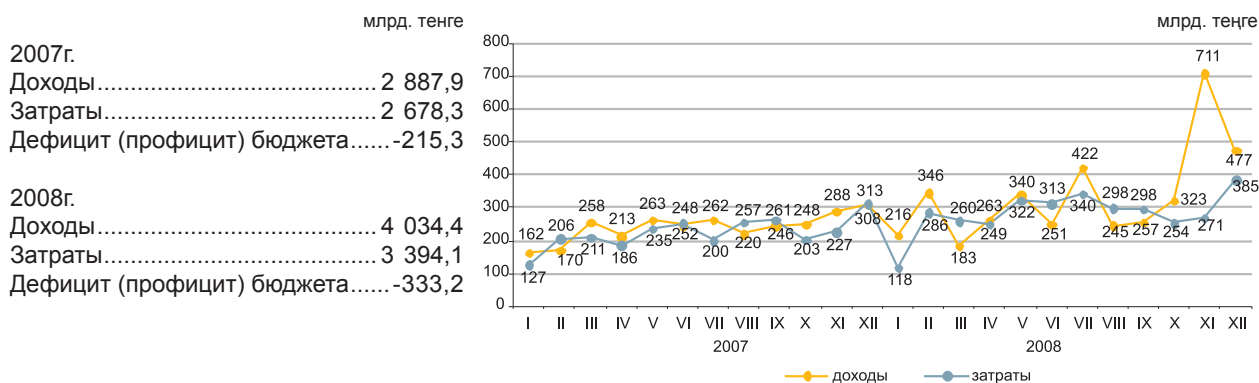

Доходы бюджета за 2008г.

	Государственный бюджет			Республиканский бюджет			Местный бюджет		
	удельный вес, в %	млрд. тенге	2008 к 2007, в %	удельный вес, в %	млрд. тенге	2008 к 2007, в %	удельный вес, в %	млрд. тенге	2008 к 2007, в %
Доходы	100,0	4 034,4	139,7	100,0	3 317,6	149,3	100,0	1 830,1	120,1
Налоговые поступления	69,9	2 819,5	119,7	62,4	2 071,4	127,3	40,9	748,1	102,6
Поступления трансфертов	26,6	1 072,4	415,6	35,1	1 164,8	280,0	55,8	1 020,4	145,8
Неналоговые поступления	2,1	85,5	47,2	2,2	72,8	42,7	0,7	13,2	119,3
Поступления от продажи основного капитала	1,4	57,0	61,5	0,3	8,6	104,2	2,6	48,4	57,3

Налоговые поступления государственного бюджета за 2008г.

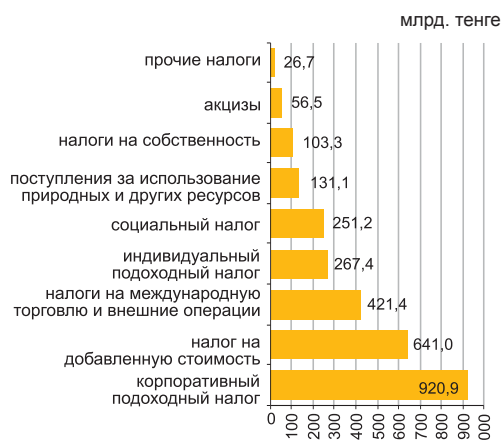

	удельный вес, в %	2008г. к 2007г., в %
Налоговые поступления	100,0	119,7
Корпоративный подоходный налог	32,7	121,4
Налоги на собственность	22,7	101,9
Налоги на международную торговлю и внешние операции	15,0	280,2
Индивидуальный подоходный налог	9,5	121,0
Акцизы	8,9	85,0
Поступления за использование природных и других ресурсов	4,6	99,2
Социальный налог	3,7	124,6
Налог на добавленную стоимость	2,0	96,1
Прочие налоги	0,9	97,1

Затраты бюджета за 2008г.

	Государственный бюджет			Республиканский бюджет			Местный бюджет		
	удельный вес, в %	млрд. тенге	2008 к 2007, в %	удельный вес, в %	млрд. тенге	2008 к 2007, в %	удельный вес, в %	млрд. тенге	2008 к 2007, в %
Затраты	100,0	3 394,1	126,7	100,0	2 703,6	130,7	100,0	1 798,8	122,5
Государственные услуги общего характера	20,1	680,8	118,9	20,0	541,4	113,2	7,9	142,2	147,7
Социальная помощь и социальное обеспечение	18,3	622,0	123,8	20,9	566,2	122,4	3,4	61,9	138,2
Образование	16,9	572,4	125,7	7,0	188,2	126,6	26,5	475,7	128,1
Здравоохранение	10,7	363,2	121,3	4,3	115,6	114,7	17,8	320,8	122,0
Прочие	34,0	1 155,6	136,2	47,8	1 292,1	147,1	44,4	798,2	115,2

9.2 ДЕНЕЖНО-КРЕДИТНАЯ СТАТИСТИКА

(по данным НБ)

Денежная база, резервные деньги

на конец периода, млрд. тенге

	млрд. тенге
ноябрь 2006г.....	1 181,6
ноябрь 2007г.....	1 490,0
ноябрь 2008г.....	1 298,6
декабрь 2006г.....	1 501,3
декабрь 2007г.....	1 464,1
декабрь 2008г.....	1 471,4

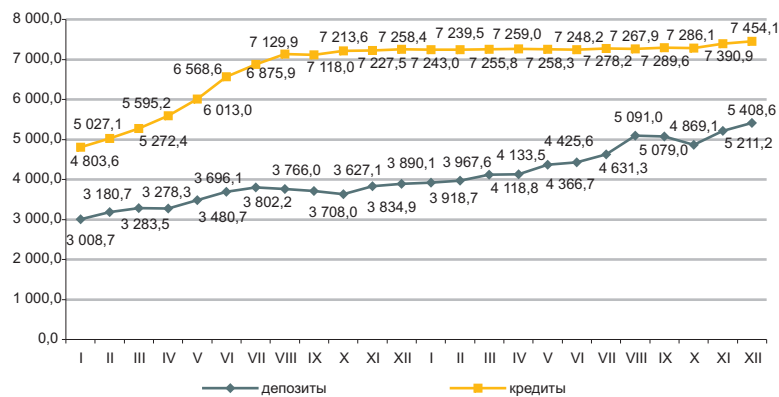

Денежные агрегаты

млрд. тенге, на конец периода

	2007		2008											
	XI	XII	I	II	III	IV	V	VI	VII	VIII	IX	X	XI	XII
M0	686,1	739,7	677,4	683,9	696,4	719,2	741,5	769,6	787,0	796,8	806,8	815,9	806,7	857,8
M1	1 471,3	1 518,2	1 441,4	1 497,4	1 576,7	1 578,4	1 710,1	1 778,7	1 813,0	1 808,7	1 929,3	1 786,4	1 805,9	1 946,6
M2	3 470,7	3 539,0	3 443,6	3 485,0	3 606,9	3 617,5	3 781,1	3 913,4	4 045,6	4 120,3	4 314,3	4 105,6	4 378,2	4 619,5
M3	4 521,0	4 613,7	4 596,1	4 651,5	4 815,2	4 852,7	5 108,1	5 195,2	5 418,3	5 887,7	5 885,8	5 685,1	6 017,8	6 266,4

Официальные обменные курсы доллара США и евро в 2007-2008гг.

на конец периода, тенге за единицу валюты

Объемы продаж иностранной валюты обменными пунктами превысили объемы ее покупки: евро в – 2,2 раза, доллара США – в 3,3 раза, российского рубля – в 1,3 раза. По сравнению с предыдущим месяцем продажи увеличились по евро на 1,3%, по российскому рублю – на 1,1% и по доллару США на 1,2%.

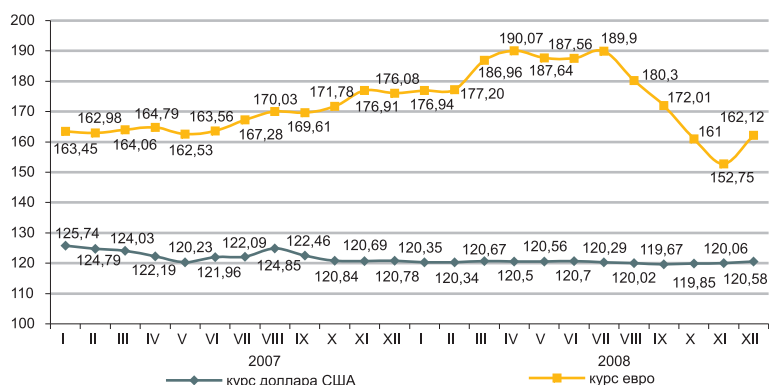

9.3 КРЕДИТЫ И ДЕПОЗИТЫ ДЕНЕЖНО-КРЕДИТНОЙ СИСТЕМЫ

Кредиты банков

На конец декабря 2008г. кредиты банков второго уровня составили 7454,1 млрд. тенге (в соответствующем периоде 2007г. – 7258,4 млрд. тенге). Сумма кредитов небанковским юридическим лицам за данный период составила 5116,3 млрд. тенге, физическим лицам – 2337,8 млрд. тенге.

Сумма долгосрочных кредитов (свыше одного года) на конец декабря 2008г. составила 5933,5 млрд. тенге (5800,8 млрд. тенге – на конец декабря 2007г.) и по сравнению с предыдущим месяцем увеличилась на 1,0%. В структуре кредитов удельный вес долгосрочных кредитов составил – 80% (в соответствующем периоде 2007г. – 79,9%).

На конец декабря 2008г. кредиты банков второго уровня субъектам малого предпринимательства составили 21,1% от общей суммы выданных кредитов.

	Удельный вес на конец декабря 2008г., в %	Кредиты, млрд. тенге	
		на конец декабря 2008г.	на конец декабря 2007г.
Небанковским юридическим лицам	80	2 665,5	4 681,2
Физическим лицам	20	1 496,6	2 577,2

	Удельный вес на	
	конец декабря 2008г., в %	конец декабря 2007г., в %
Торговля	41,0	21,3
Строительство	17,6	17,2
Промышленность	10,5	9,7
Сельское хозяйство	6,2	3,6
Транспорт	2,6	1,9
Связь	1,0	0,5
Прочие	21,1	45,8

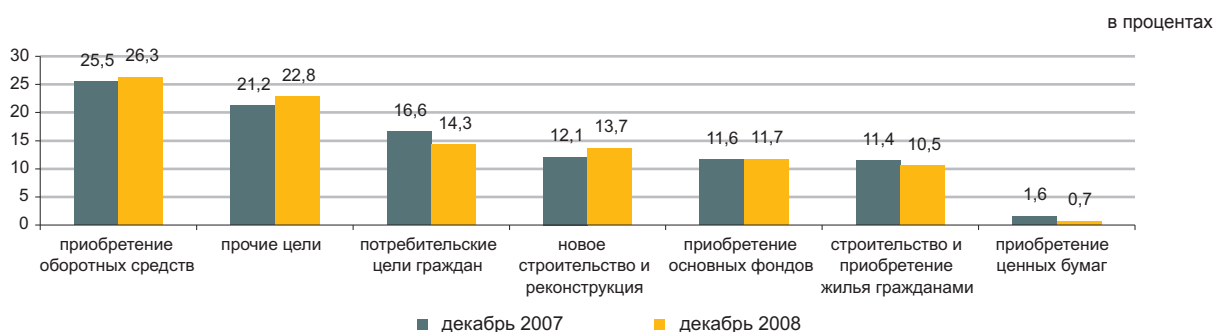

Депозиты в депозитных организациях

Общий объем депозитов в депозитных организациях на конец декабря 2008г. составил 5408,6 млрд.тенге. Депозиты в национальной валюте по сравнению с предыдущим месяцем увеличились на 5,0%, в иностранной – на 1,6%. На конец декабря 2008г. депозиты физических лиц составляли 27,2% (1472,9 млрд.тенге) от общей суммы депозитов, небанковских юридических лиц 72,8% (3935,6 млрд.тенге).

	Удельный вес на конец декабря 2008г., в %	Депозиты, млрд. тенге	
		на конец декабря 2008г.	на конец декабря 2007г.
Всего, депозитов	100,0	5 408,6	3 873,9
в национальной валюте	64,6	3 491,8	2 784,7
в иностранной валюте	35,4	1 916,8	1 017,5

на конец периода, млрд. тенге

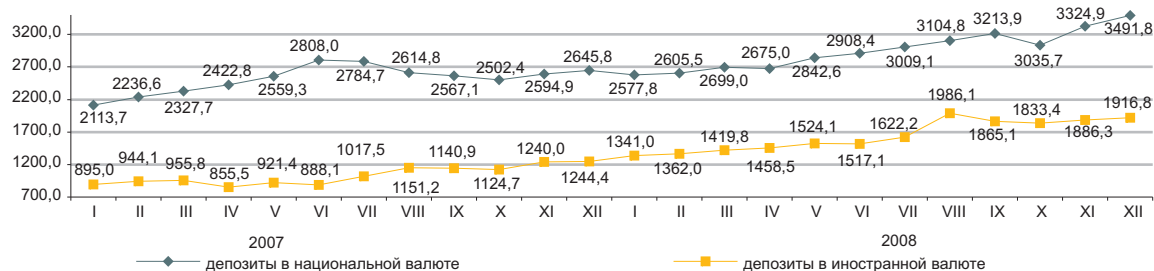

10. СОЦИАЛЬНО-ЭКОНОМИЧЕСКОЕ РАЗВИТИЕ РЕГИОНОВ

АКМОЛИНСКАЯ ОБЛАСТЬ

Социальное развитие

Население, человек (на 01.01.2009г.)	742 039
Родившиеся, человек (январь-декабрь 2008г.)	13 028
Умершие, человек (январь-декабрь 2008г.)	9 566
Прибыло, человек (январь-декабрь 2008г.)	15 346
Выбыло, человек (январь-декабрь 2008г.)	24 216
Занятые, человек (IV квартал 2008г.)	410 132
Наемные работники, в % к общей численности занятых (IV квартал 2008г.)	58,4
Уровень безработицы, % (IV квартал 2008г.)	7,2
Заработная плата, тенге (декабрь 2008г.)	46 648
Среднедушевые номинальные денежные доходы, тенге (декабрь 2008г.)	29 226
Величина прожиточного минимума, тенге (январь 2009г.)	11 284

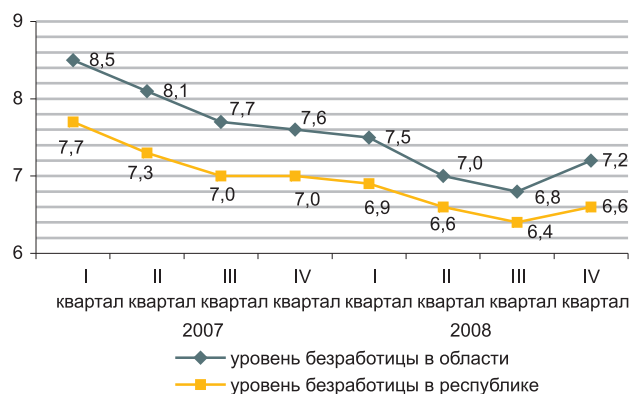

Реальный сектор экономики

	Январь 2009г. в % к январю 2008г.	Январь 2008г. в % к январю 2007г.
Промышленность	82,1	102,9
Горнодобывающая	82,4	85,8
Обрабатывающая	77,4	104,4
Производство и распределение электроэнергии, газа и воды	96,3	105,7
Сельское хозяйство	102,7	102,5
Строительство	215,3	214,3
Розничная торговля	89,9	108,9
Грузооборот	98,7	96,7
Пассажиروоборот	100,1	100,5
Связь	111,1	115,8



Сельское хозяйство

	Январь 2009г.	В % к соответ- ствующему пе- риоду предыду- щего года
Реализация скота и птицы на убой в живой массе, тыс. тонн	8,3	100,0
Надоеено молока коровьего, тыс. тонн	13,1	100,4
Получено яиц куриных, млн. штук	19,7	136,5
Наличие основных зерновых культур, тыс. тонн*		...
пшеница	2 322,7	...
ячмень	2 083,5	...
ячмень	227,2	...
Наличие основных масличных культур, тыс. тонн*		...
подсолнечник	2,8	...
подсолнечник	2,4	...

Индекс цен

	Январь 2009г. к декабрю 2008г., %	Январь 2009г. к январю 2008г., %
Индекс потребительских цен	100,1	107,7
Продовольственные товары	100,1	109,0
Непродовольственные товары	99,8	103,9
Платные услуги	100,2	109,7
Индекс цен предприятий-производителей	100,1	114,0
Индекс цен в сельском хозяйстве	101,2	123,1
Индекс цен в строительстве	100,3	108,1
Индекс тарифов на услуги транспорта	96,7	97,2
Индекс тарифов на услуги связи	100,0	101,7

* на 1 февраля 2009г.

АКТЮБИНСКАЯ ОБЛАСТЬ

Социальное развитие

Население, человек (на 01.01.2009г.)	711 884
Родившиеся, человек (январь-декабрь 2008г.)	15 846
Умершие, человек (январь-декабрь 2008г.)	6 422
Прибыло, человек (январь-декабрь 2008г.)	12 812
Выбыло, человек (январь-декабрь 2008г.)	14 012
Занятые, человек (IV квартал 2008г.)	369 963
Наемные работники, в % к общей численности занятых (IV квартал 2008г.)	65,4
Уровень безработицы, % (IV квартал 2008г.)	6,2
Заработная плата, тенге (декабрь 2008г.)	68 998
Среднедушевые номинальные денежные доходы, тенге (декабрь 2008г.)	33 831
Величина прожиточного минимума, тенге (январь 2009г.)	11 435

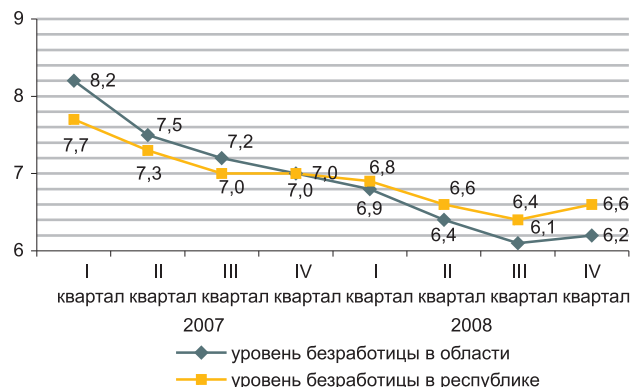

Реальный сектор экономики

	Январь 2009г. в % к январю 2008г.	Январь 2008г. в % к январю 2007г.
Промышленность	84,4	104,3
Горнодобывающая	93,8	105,7
Обрабатывающая	48,3	98,3
Производство и распределение электроэнергии, газа и воды	94,8	156,2
Сельское хозяйство	105,4	106,4
Строительство	86,8	100,9
Розничная торговля	95,6	76,6
Грузооборот	68,1	103,0
Пассажиروоборот	100,6	107,2
Связь	102,0	119,4

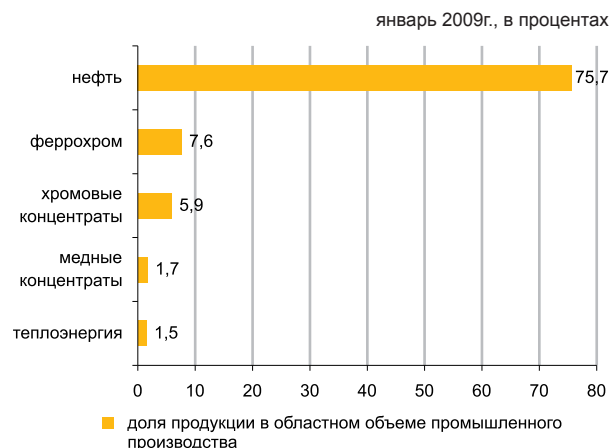

Сельское хозяйство

	Январь 2009г.	В % к соответ- ствующему пе- риоду предыду- щего года
Реализация скота и птицы на убой в живой массе, тыс. тонн	9,5	105,6
Надоено молока коровьего, тыс. тонн	5,2	106,8
Получено яиц куриных, млн. штук	10,1	100,9
Наличие основных зерновых культур – всего, тыс. тонн*	309,6	...
пшеница	241,1	...
ячмень	67,7	...
Наличие основных масличных культур – всего, тыс. тонн*	4,9	...
подсолнечник	0,7	...
рапс	4,0	...

* на 1 февраля 2009г.

Индекс цен

	Январь 2009г. к декабрю 2008г., %	Январь 2009г. к январю 2008г., %
Индекс потребительских цен	100,2	107,6
Продовольственные товары	99,9	109,1
Непродовольственные товары	99,9	104,9
Платные услуги	101,0	108,1
Индекс цен предприятий-производителей	66,3	51,0
Индекс цен в сельском хозяйстве	100,3	111,9
Индекс цен в строительстве	100,2	105,6
Индекс тарифов на услуги транспорта	100,4	104,7
Индекс тарифов на услуги связи	100,3	100,0

АЛМАТИНСКАЯ ОБЛАСТЬ

Социальное развитие

Население, человек (на 01.01.2009г.)	1 667 060
Родившиеся, человек (январь-декабрь 2008г.)	39 004
Умершие, человек (январь-декабрь 2008г.)	15 355
Прибыло, человек (январь-декабрь 2008г.)	37 119
Выбыло, человек (январь-декабрь 2008г.)	36 986
Занятые, человек (IV квартал 2008г.)	805 513
Наемные работники, в % к общей численности занятых (IV квартал 2008г.)	57,9
Уровень безработицы, % (IV квартал 2008г.)	6,4
Зарботная плата, тенге (декабрь 2008г.)	49 708
Среднедушевые номинальные денежные доходы, тенге (декабрь 2008г.)	25 317
Величина прожиточного минимума, тенге (январь 2009г.)	12 404

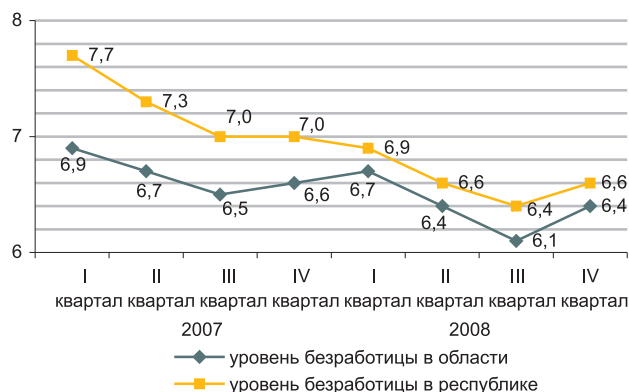

Реальный сектор экономики

	Январь 2009г. в % к январю 2008г.	Январь 2008г. в % к январю 2007г.
Промышленность	86,6	100,8
Горнодобывающая	32,7	96,2
Обрабатывающая	88,0	96,8
Производство и распределение электроэнергии, газа и воды	91,1	116,1
Сельское хозяйство	110,9	103,2
Строительство	71,4	186,5
Розничная торговля	125,9	101,7
Грузооборот	107,0	100,4
Пассажиروоборот	96,3	105,9
Связь	102,5	127,4



Сельское хозяйство

	Январь 2009г.	В % к соответствующему периоду предыдущего года
Реализация скота и птицы на убой в живой массе, тыс. тонн	15,1	107,5
Надоемо молока коровьего, тыс. тонн	45,4	103,4
Получено яиц куриных, млн. штук	66,7	181,2
Наличие основных зерновых культур – всего, тыс. тонн* :	69,6	...
пшеница	17,8	...
ячмень	19,7	...
рис	16,5	...
Наличие основных масличных культур – всего, тыс. тонн* :	5,6	...
подсолнечник	0,7	...
соевые бобы	4,7	...

* на 1 февраля 2009г.

Индекс цен

	Январь 2009г. к декабрю 2008г., %	Январь 2009г. к январю 2008г., %
Индекс потребительских цен	100,2	108,3
Продовольственные товары	100,2	108,0
Непродовольственные товары	99,8	103,9
Платные услуги	100,6	113,8
Индекс цен предприятий-производителей	100,6	116,7
Индекс цен в сельском хозяйстве	101,0	125,0
Индекс цен в строительстве	100,2	107,3
Индекс тарифов на услуги транспорта	114,8	151,0
Индекс тарифов на услуги связи	100,1	100,3

АТЫРАУСКАЯ ОБЛАСТЬ

Социальное развитие

Население, человек (на 01.01.2009г.)	501 607
Родившиеся, человек (январь-декабрь 2008г.)	13 662
Умершие, человек (январь-декабрь 2008г.)	4 080
Прибыло, человек (январь-декабрь 2008г.)	10 314
Выбыло, человек (январь-декабрь 2008г.)	8 658
Занятые, человек (IV квартал 2008г.)	239 814
Наемные работники, в % к общей численности занятых (IV квартал 2008г.)	85,0
Уровень безработицы, % (IV квартал 2008г.)	6,4
Заработная плата, тенге (декабрь 2008г.)	121 966
Среднедушевые номинальные денежные доходы, тенге (декабрь 2008г.)	65 406
Величина прожиточного минимума, тенге (январь 2009г.)	13 047

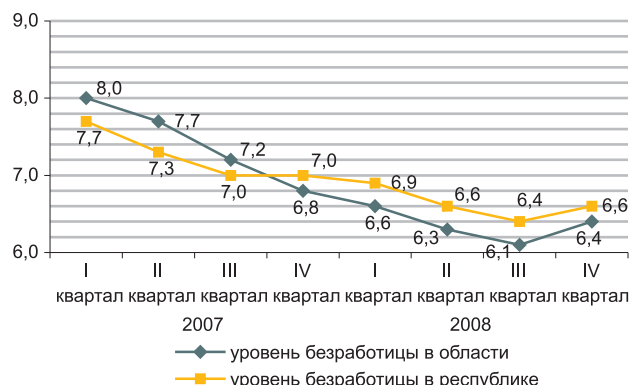

Реальный сектор экономики

	Январь 2009г. в % к январю 2008г.	Январь 2008г. в % к январю 2007г.
Промышленность	126,2	110,3
Горнодобывающая	130,5	110,9
Обрабатывающая	100,3	106,7
Производство и распределение электроэнергии, газа и воды	112,6	109,6
Сельское хозяйство	101,9	102,7
Строительство	97,6	46,0
Розничная торговля	101,9	122,6
Грузооборот	102,3	105,0
Пассажиروоборот	105,7	108,8
Связь	108,1	110,5

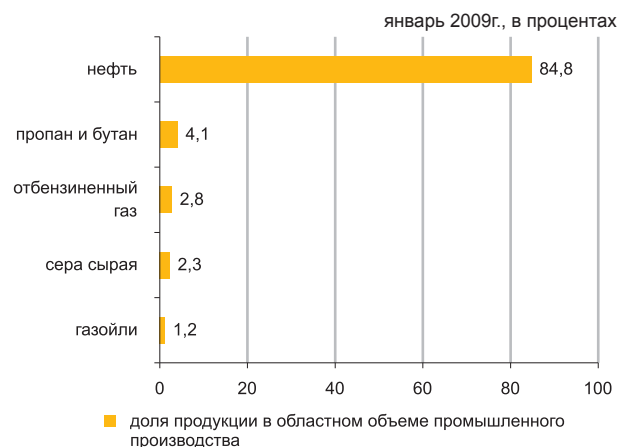

Сельское хозяйство

	Январь 2009г.	В % к соответствующему периоду предыдущего года
Реализация скота и птицы на убой в живой массе, тыс. тонн	3,4	102,0
Надоено молока коровьего, тыс. тонн	1,9	101,0
Получено яиц куриных, тыс. штук	129,5	102,2
Наличие основных зерновых культур – всего, тонн*:	285,0	...
ячмень	285,0	...
Наличие основных масличных культур – всего, тонн*:	265,0	...
семена сафлора	265,0	...

* на 1 февраля 2009г.

Индекс цен

	Январь 2009г. к декабрю 2008г., %	Январь 2009г. к январю 2008г., %
Индекс потребительских цен	100,4	108,7
Продовольственные товары	99,9	106,3
Непродовольственные товары	100,1	103,9
Платные услуги	101,6	118,1
Индекс цен предприятий-производителей	86,8	63,7
Индекс цен в сельском хозяйстве	100,2	113,5
Индекс цен в строительстве	100,1	105,3
Индекс тарифов на услуги транспорта	100,3	100,6
Индекс тарифов на услуги связи	100,1	98,9

ЗАПАДНО-КАЗАХСТАНСКАЯ ОБЛАСТЬ

Социальное развитие

Население, человек (на 01.01.2009г.)	618 868
Родившиеся, человек (январь-декабрь 2008г.)	11 718
Умершие, человек (январь-декабрь 2008г.)	6 337
Прибыло, человек (январь-декабрь 2008г.)	13 771
Выбыло, человек (январь-декабрь 2008г.)	15 594
Занятые, человек (IV квартал 2008г.)	312 674
Наемные работники, в % к общей численности занятых (IV квартал 2008г.)	60,0
Уровень безработицы, % (IV квартал 2008г.)	6,6
Заработная плата, тенге (декабрь 2008г.)	71 623
Среднедушевые номинальные денежные доходы, тенге (декабрь 2008г.)	33 463
Величина прожиточного минимума, тенге (январь 2009г.)	11 208

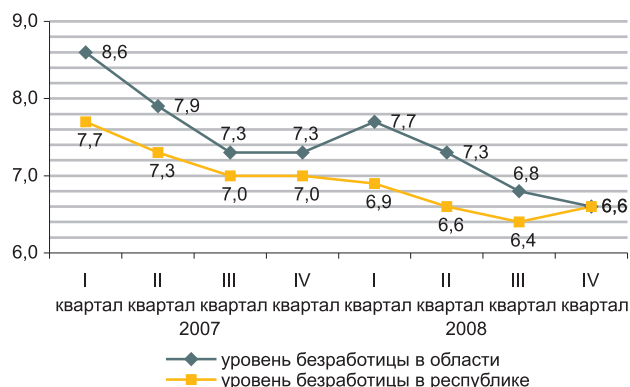

Реальный сектор экономики

	Январь 2009г. в % к январю 2008г.	Январь 2008г. в % к январю 2007г.
Промышленность	97,0	113,9
Горнодобывающая	96,5	114,1
Обрабатывающая	104,2	107,4
Производство и распределение электроэнергии, газа и воды	96,3	140,6
Сельское хозяйство	104,4	109,8
Строительство	89,2	51,1
Розничная торговля	86,6	109,3
Грузооборот	93,6	103,9
Пассажиروоборот	103,5	107,3
Связь	96,8	122,1



Сельское хозяйство

	Январь 2009г.	В % к соответ- ствующему пе- риоду предыду- щего года
Реализация скота и птицы на убой в живой массе, тыс. тонн	3,7	104,5
Надоено молока коровьего, тыс. тонн	3,4	101,8
Получено яиц куриных, млн. штук	6,7	107,4
Наличие основных зерновых культур – всего, тыс. тонн* :	427,1	...
пшеница	259,4	...
ячмень	155,6	...
Наличие основных масличных культур – всего, тыс. тонн* :	6,1	...
подсолнечник	5,9	...

* на 1 февраля 2009г.

Индекс цен

	Январь 2009г. к декабрю 2008г., %	Январь 2009г. к январю 2008г., %
Индекс потребительских цен	100,7	108,4
Продовольственные товары	100,0	108,6
Непродовольственные товары	100,1	103,5
Платные услуги	102,1	113,3
Индекс цен предприятий-производителей	76,9	50,6
Индекс цен в сельском хозяйстве	100,4	110,3
Индекс цен в строительстве	100,1	105,7
Индекс тарифов на услуги транспорта	97,9	103,9
Индекс тарифов на услуги связи	100,1	101,0

ЖАМБЫЛСКАЯ ОБЛАСТЬ

Социальное развитие

Население, человек (на 01.01.2009г.)	1 031 388
Родившиеся, человек (январь-декабрь 2008г.)	28 395
Умершие, человек (январь-декабрь 2008г.)	8 865
Прибыло, человек (январь-декабрь 2008г.)	15 084
Выбыло, человек (январь-декабрь 2008г.)	22 071
Занятые, человек (IV квартал 2008г.)	529 177
Наемные работники, в % к общей численности занятых (IV квартал 2008г.)	48,5
Уровень безработицы, % (IV квартал 2008г.)	6,6
Заработная плата, тенге (декабрь 2008г.)	43 462
Среднедушевые номинальные денежные доходы, тенге (декабрь 2008г.)	23 893
Величина прожиточного минимума, тенге (январь 2009г.)	10 836

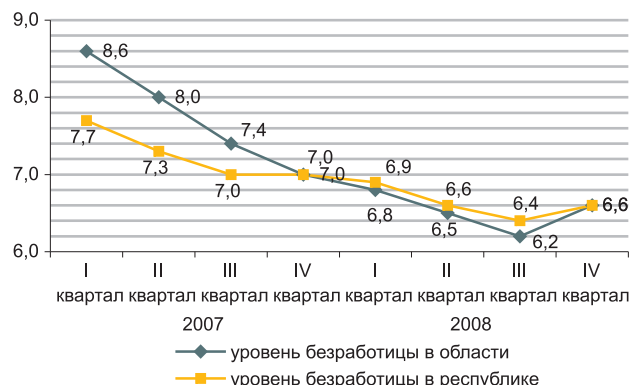

Реальный сектор экономики

	Январь 2009г. в % к январю 2008г.	Январь 2008г. в % к январю 2007г.
Промышленность	80,9	104,5
Горнодобывающая	70,2	122,3
Обрабатывающая	83,9	91,9
Производство и распределение электроэнергии, газа и воды	72,2	121,7
Сельское хозяйство	102,3	103,5
Строительство	136,2	126,4
Розничная торговля	120,2	112,0
Грузооборот	102,4	102,7
Пассажиروоборот	96,2	100,2
Связь	108,6	123,6

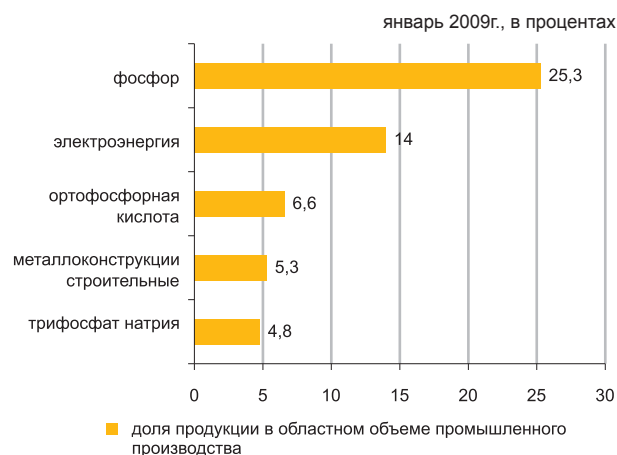

Сельское хозяйство

	Январь 2009г.	В % к соответствующему периоду предыдущего года
Реализация скота и птицы на убой в живой массе, тыс. тонн	5,7	102,5
Надоено молока коровьего, тыс. тонн	16,8	101,3
Получено яиц куриных, млн. штук	4,3	107,6
Наличие основных зерновых культур – всего, тыс. тонн*:	66,9	...
пшеница	50,4	...
ячмень	10,0	...
Наличие основных масличных культур – всего, тонн* :	121,5	...
сафлор	116,5	...

* на 1 февраля 2009г.

Индекс цен

	Январь 2009г. к декабрю 2008г., %	Январь 2009г. к январю 2008г., %
Индекс потребительских цен	100,2	107,9
Продовольственные товары	100,0	107,9
Непродовольственные товары	98,8	103,0
Платные услуги	101,8	113,0
Индекс цен предприятий-производителей	101,9	129,3
Индекс цен в сельском хозяйстве	100,6	113,2
Индекс цен в строительстве	100,1	108,9
Индекс тарифов на услуги транспорта	95,8	99,3
Индекс тарифов на услуги связи	100,1	99,6

КАРАГАНДИНСКАЯ ОБЛАСТЬ

Социальное развитие

Население, человек (на 01.01.2009г.)	1 346 331
Родившиеся, человек (январь-декабрь 2008г.)	22 770
Умершие, человек (январь-декабрь 2008г.)	17 192
Прибыло, человек (январь-декабрь 2008г.)	33 482
Выбыло, человек (январь-декабрь 2008г.)	34 810
Занятые, человек (IV квартал 2008г.)	694 481
Наемные работники, в % к общей численности занятых (IV квартал 2008г.)	77,0
Уровень безработицы, % (IV квартал 2008г.)	6,1
Заработная плата, тенге (декабрь 2008г.)	58 837
Среднедушевые номинальные денежные доходы, тенге (декабрь 2008г.)	32 150
Величина прожиточного минимума, тенге (январь 2009г.)	11 045

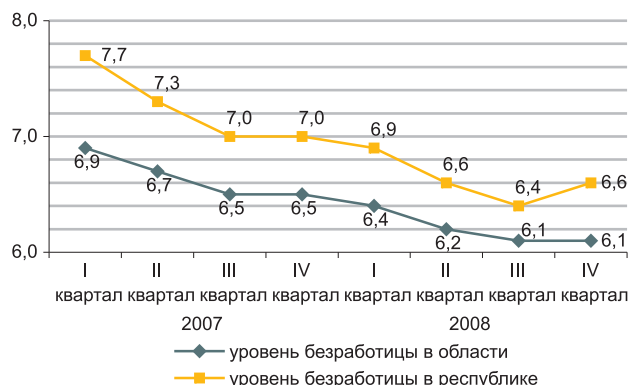

Реальный сектор экономики

	Январь 2009г. в % к январю 2008г.	Январь 2008г. в % к январю 2007г.
Промышленность	90,9	91,6
Горнодобывающая	84,5	86,8
Обрабатывающая	91,5	91,1
Производство и распределение электроэнергии, газа и воды	101,8	109,4
Сельское хозяйство	104,8	101,9
Строительство	63,3	117,3
Розничная торговля	104,5	101,8
Грузооборот	88,9	105,0
Пассажиروоборот	96,6	102,0
Связь	110,1	122,5



Сельское хозяйство

	Январь 2009г.	В % к соответствующему периоду предыдущего года
Реализация скота и птицы на убой в живой массе, тыс. тонн	8,0	100,2
Надоено молока коровьего, тыс. тонн	8,5	109,4
Получено яиц куриных, млн. штук	18,7	145,8
Наличие основных зерновых культур – всего, тыс. тонн* :	269,9	...
пшеница	248,8	...
Наличие основных масличных культур – всего, тонн*:	63,6	...
подсолнечник	33,6	...
сафлор	30,0	...

* на 1 февраля 2009г.

Индекс цен

	Январь 2009г. к декабрю 2008г., %	Январь 2009г. к январю 2008г., %
Индекс потребительских цен	100,4	107,5
Продовольственные товары	100,2	108,0
Непродовольственные товары	99,9	104,6
Платные услуги	101,0	110,0
Индекс цен предприятий-производителей	92,9	83,2
Индекс цен в сельском хозяйстве	99,6	105,0
Индекс цен в строительстве	100,1	108,8
Индекс тарифов на услуги транспорта	101,3	106,0
Индекс тарифов на услуги связи	96,2	98,5

КОСТАНАЙСКАЯ ОБЛАСТЬ

Социальное развитие

Население, человек (на 01.01.2009г.)	889 348
Родившиеся, человек (январь-декабрь 2008г.)	12 541
Умершие, человек (январь-декабрь 2008г.)	11 605
Прибыло, человек (январь-декабрь 2008г.)	23 143
Выбыло, человек (январь-декабрь 2008г.)	28 923
Занятые, человек (IV квартал 2008г.)	513 718
Наемные работники, в % к общей численности занятых (IV квартал 2008г.)	57,2
Уровень безработицы, % (IV квартал 2008г.)	6,8
Заработная плата, тенге (декабрь 2008г.)	51 093
Среднедушевые номинальные денежные доходы, тенге (декабрь 2008г.)	28 674
Величина прожиточного минимума, тенге (январь 2009г.)	11 324

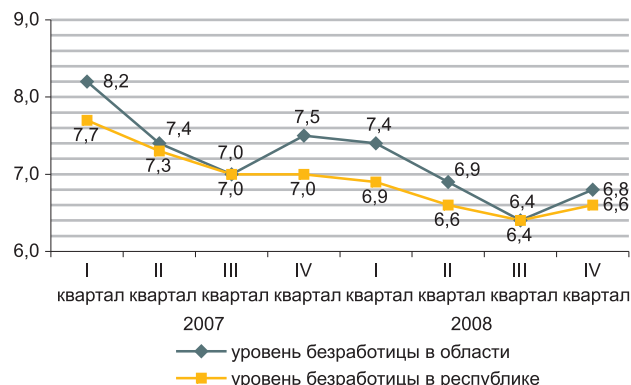

Реальный сектор экономики

	Январь 2009г. в % к январю 2008г.	Январь 2008г. в % к январю 2007г.
Промышленность	70,2	102,0
Горнодобывающая	55,2	101,9
Обрабатывающая	100,3	103,2
Производство и распределение электроэнергии, газа и воды	90,7	109,2
Сельское хозяйство	102,4	102,0
Строительство	89,0	102,2
Розничная торговля	102,6	102,5
Грузооборот	99,5	104,7
Пассажиروоборот	99,9	105,1
Связь	105,9	119,0



Сельское хозяйство

	Январь 2009г.	В % к соответствующему периоду предыдущего года
Реализация скота и птицы на убой в живой массе, тыс. тонн	15,2	101,6
Надоено молока коровьего, тыс. тонн	29,5	102,2
Получено яиц куриных, млн. штук	23,3	115,4
Наличие основных зерновых культур – всего, тыс. тонн*:	2905,6	...
пшеница	2693,2	...
ячмень	174,9	...
Наличие основных масличных культур – всего, тыс. тонн*:	10,0	...
рапс	8,7	...

* на 1 февраля 2009г.

Индекс цен

	Январь 2009г. к декабрю 2008г., %	Январь 2009г. к январю 2008г., %
Индекс потребительских цен	100,2	109,2
Продовольственные товары	99,9	108,7
Непродовольственные товары	99,9	103,5
Платные услуги	101,0	115,7
Индекс цен предприятий-производителей	102,5	133,0
Индекс цен в сельском хозяйстве	98,2	114,4
Индекс цен в строительстве	100,6	108,7
Индекс тарифов на услуги транспорта	100,2	117,7
Индекс тарифов на услуги связи	100,1	100,1

КЫЗЫЛОРДИНСКАЯ ОБЛАСТЬ

Социальное развитие

Население, человек (на 01.01.2009г.)	641 668
Родившиеся, человек (январь-декабрь 2008г.)	17 754
Умершие, человек (январь-декабрь 2008г.)	4 639
Прибыло, человек (январь-декабрь 2008г.)	9 140
Выбыло, человек (январь-декабрь 2008г.)	12 821
Занятые, человек (IV квартал 2008г.)	282 889
Наемные работники, в % к общей численности занятых (IV квартал 2008г.)	57,7
Уровень безработицы, % (IV квартал 2008г.)	7,0
Заработная плата, тенге (декабрь 2008г.)	61 433
Среднедушевые номинальные денежные доходы, тенге (декабрь 2008г.)	26 898
Величина прожиточного минимума, тенге (январь 2009г.)	12 177

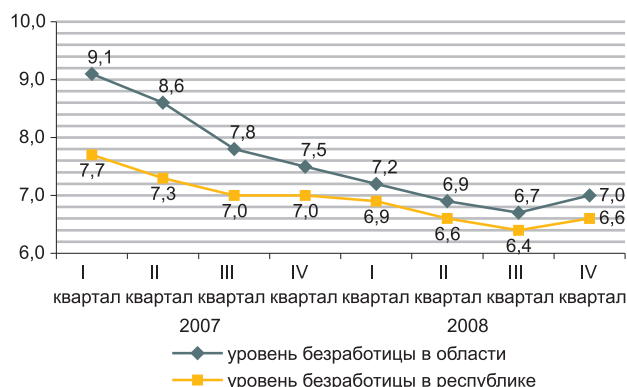

Реальный сектор экономики

	Январь 2009г. в % к январю 2008г.	Январь 2008г. в % к январю 2007г.
Промышленность	98,3	97,2
Горнодобывающая	98,1	96,2
Обрабатывающая	137,7	116,6
Производство и распределение электроэнергии, газа и воды	100,2	119,4
Сельское хозяйство	103,4	100,8
Строительство	172,3	114,9
Розничная торговля	122,5	117,6
Грузооборот	99,4	103,5
Пассажиروоборот	90,1	106,2
Связь	114,1	137,4



Сельское хозяйство

	Январь 2009г.	В % к соответствующему периоду предыдущего года
Реализация скота и птицы на убой в живой массе, тыс. тонн	2,3	105,1
Надоено молока коровьего, тыс. тонн	4,6	105,4
Получено яиц куриных, тыс. штук	557,8	37,8
Наличие основных зерновых культур – всего, тыс. тонн*:	73,0	...
рис	71,6	...
Наличие основных масличных культур – всего, тонн*:	161,0	...
сафлор	160,0	...

* на 1 февраля 2009г.

Индекс цен

	Январь 2009г. к декабрю 2008г., %	Январь 2009г. к январю 2008г., %
Индекс потребительских цен	100,1	107,6
Продовольственные товары	100,1	109,2
Непродовольственные товары	99,6	103,8
Платные услуги	100,5	109,4
Индекс цен предприятий-производителей	75,3	39,1
Индекс цен в сельском хозяйстве	101,4	130,5
Индекс цен в строительстве	100,2	107,6
Индекс тарифов на услуги транспорта	100,0	102,5
Индекс тарифов на услуги связи	100,0	100,0

МАНГИСТАУСКАЯ ОБЛАСТЬ

Социальное развитие

Население, человек (на 01.01.2009г.)	425 657
Родившиеся, человек (январь-декабрь 2008г.)	13 511
Умершие, человек (январь-декабрь 2008г.)	2 920
Прибыло, человек (январь-декабрь 2008г.)	18 293
Выбыло, человек (январь-декабрь 2008г.)	10 630
Занятые, человек (IV квартал 2008г.)	189 847
Наемные работники, в % к общей численности занятых (IV квартал 2008г.)	93,9
Уровень безработицы, % (IV квартал 2008г.)	6,6
Заработная плата, тенге (декабрь 2008г.)	137 385
Среднедушевые номинальные денежные доходы, тенге (декабрь 2008г.)	68045
Величина прожиточного минимума, тенге (январь 2009г.)	15 221

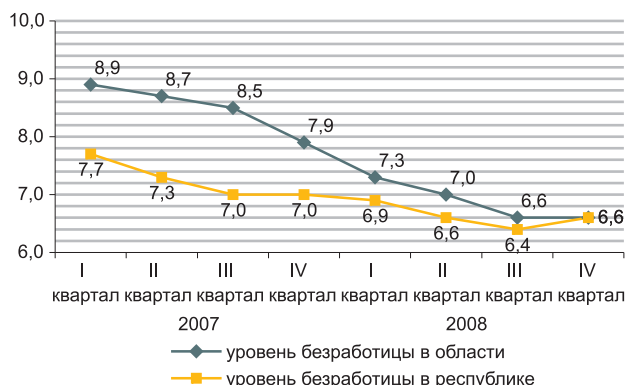

Реальный сектор экономики

	Январь 2009г. в % к январю 2008г.	Январь 2008г. в % к январю 2007г.
Промышленность	101,7	108,9
Горнодобывающая	101,9	108,8
Обрабатывающая	98,3	105,4
Производство и распределение электроэнергии, газа и воды	98,8	116,8
Сельское хозяйство	102,4	92,6
Строительство	76,7	96,3
Розничная торговля	106,5	107,3
Грузооборот	119,3	102,9
Пассажиروоборот	96,3	107,1
Связь	101,1	121,3

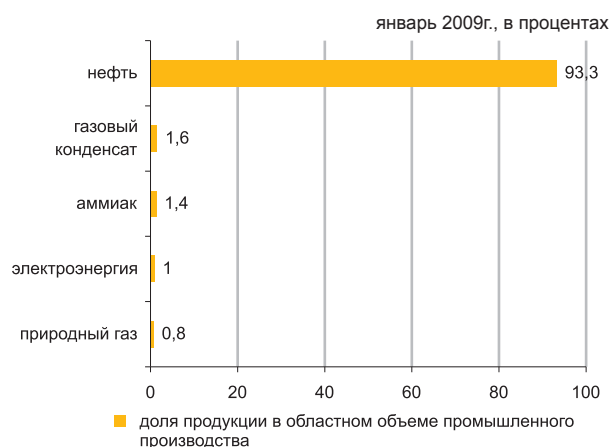

Сельское хозяйство

	Январь 2009г.	В % к соответствующему периоду предыдущего года
Реализация скота и птицы на убой в живой массе, тонн	657,3	100,8
Надоено молока коровьего, тонн	69,1	101,3
Получено яиц куриных, тыс. штук	37,0	72,5

Индекс цен

	Январь 2009г. к декабрю 2008г., %	Январь 2009г. к январю 2008г., %
Индекс потребительских цен	100,5	108,3
Продовольственные товары	100,7	111,6
Непродовольственные товары	99,9	105,6
Платные услуги	101,1	105,5
Индекс цен предприятий-производителей	75,3	48,1
Индекс цен в сельском хозяйстве	98,2	108,4
Индекс цен в строительстве	100,5	108,4
Индекс тарифов на услуги транспорта	102,7	110,2
Индекс тарифов на услуги связи	104,0	103,1

ЮЖНО-КАЗАХСТАНСКАЯ ОБЛАСТЬ

Социальное развитие

Население, человек (на 01.01.2009г.)	2 381 896
Родившиеся, человек (январь-декабрь 2008г.)	75 596
Умершие, человек (январь-декабрь 2008г.)	16 476
Прибыло, человек (январь-декабрь 2008г.)	26 135
Выбыло, человек (январь-декабрь 2008г.)	34 864
Занятые, человек (IV квартал 2008г.)	1 048 450
Наемные работники, в % к общей численности занятых (IV квартал 2008г.)	53,7
Уровень безработицы, % (IV квартал 2008г.)	6,6
Заработная плата, тенге (декабрь 2008г.)	47 086
Среднедушевые номинальные денежные доходы, тенге (декабрь 2008г.)	21 253
Величина прожиточного минимума, тенге (январь 2009г.)	10 697

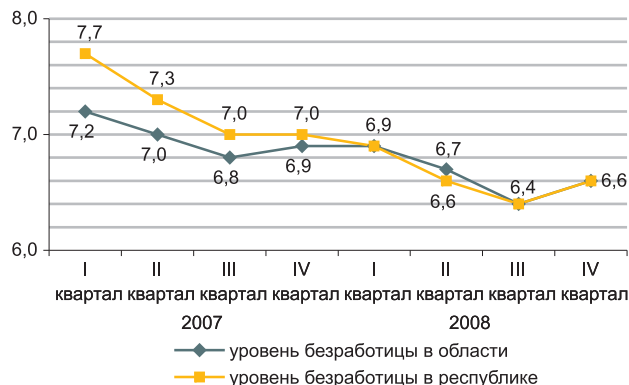

Реальный сектор экономики

	Январь 2009г. в % к январю 2008г.	Январь 2008г. в % к январю 2007г.
Промышленность	103,3	90,1
Горнодобывающая	130,7	93,8
Обрабатывающая	104,0	87,2
Производство и распределение электроэнергии, газа и воды	93,5	120,1
Сельское хозяйство	104,2	108,0
Строительство	84,7	157,9
Розничная торговля	144,3	105,4
Грузооборот	98,9	103,5
Пассажирооборот	100,5	101,9
Связь	97,6	128,9



Сельское хозяйство

	Январь 2009г.	В % к соответствующему периоду предыдущего года
Реализация скота и птицы на убой в живой массе, тыс. тонн	14,4	103,8
Надоено молока коровьего, тыс. тонн	33,2	107,3
Получено яиц куриных, млн. штук	14,0	89,7
Наличие основных зерновых культур – всего, тыс. тонн*:	77,7	...
пшеница	77,0	...
Наличие основных масличных культур – всего, тыс. тонн*:	31,7	...
подсолнечник	15,6	...
семена хлопка	14,8	...

* на 1 февраля 2009г.

Индекс цен

	Январь 2009г. к декабрю 2008г., %	Январь 2009г. к январю 2008г., %
Индекс потребительских цен	100,1	109,1
Продовольственные товары	100,8	111,6
Непродовольственные товары	98,3	103,5
Платные услуги	100,7	111,0
Индекс цен предприятий-производителей	98,6	108,5
Индекс цен в сельском хозяйстве	99,7	102,6
Индекс цен в строительстве	100,1	106,2
Индекс тарифов на услуги транспорта	94,6	105,3
Индекс тарифов на услуги связи	100,0	105,8

ПАВЛОДАРСКАЯ ОБЛАСТЬ

Социальное развитие

Население, человек (на 01.01.2009г.)	748 909
Родившиеся, человек (январь-декабрь 2008г.)	12 920
Умершие, человек (январь-декабрь 2008г.)	8 497
Прибыло, человек (январь-декабрь 2008г.)	16 282
Выбыло, человек (январь-декабрь 2008г.)	18 250
Занятые, человек (IV квартал 2008г.)	
Наемные работники, в % к общей численности занятых (IV квартал 2008г.)	76,1
Уровень безработицы, % (IV квартал 2008г.)	6,4
Заработная плата, тенге (декабрь 2008г.)	
Среднедушевые номинальные денежные доходы, тенге (декабрь 2008г.)	33 766
Величина прожиточного минимума, тенге (январь 2009г.)	10 794

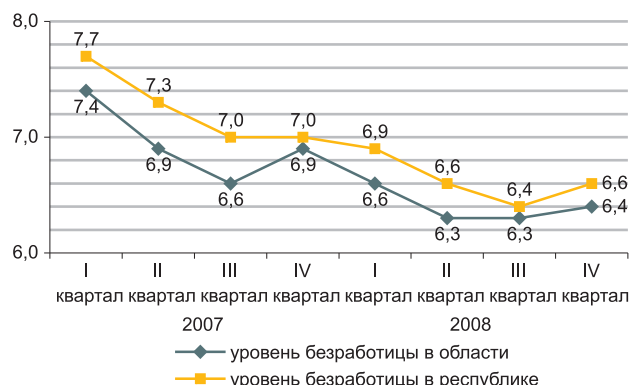

Реальный сектор экономики

	Январь 2009г. в % к январю 2008г.	Январь 2008г. в % к январю 2007г.
Промышленность	81,8	104,3
Горнодобывающая	77,8	113,6
Обрабатывающая	81,8	100,6
Производство и распределение электроэнергии, газа и воды	82,2	110,5
Сельское хозяйство	103,2	100,1
Строительство	95,8	95,7
Розничная торговля	101,9	105,7
Грузооборот	104,3	101,0
Пассажиروоборот	101,4	103,5
Связь	94,0	122,4



Сельское хозяйство

	Январь 2009г.	В % к соответ- ствующему пери- оду предше- щего года
Реализация скота и птицы на убой в живой массе, тыс. тонн	5,2	100,0
Надоено молока коровьего, тыс. тонн	13,3	99,4
Получено яиц куриных, млн. штук	12,9	159,1
Наличие основных зерновых культур – всего, тыс. тонн* :	154,3	...
пшеница	125,5	...
ячмень	18,2	...
Наличие основных масличных культур – всего, тыс. тонн*:	11,4	...
подсолнечник	11,4	...

* на 1 февраля 2009г.

Индекс цен

	Январь 2009г. к декабрю 2008г., %	Январь 2009г. к январю 2008г., %
Индекс потребительских цен	100,6	108,7
Продовольственные товары	101,0	110,6
Непродовольственные товары	99,9	103,6
Платные услуги	100,7	111,1
Индекс цен предприятий-производителей	92,1	128,8
Индекс цен в сельском хозяйстве	99,9	118,3
Индекс цен в строительстве	100,2	108,1
Индекс тарифов на услуги транспорта	99,2	99,6
Индекс тарифов на услуги связи	101,2	106,6

СЕВЕРО-КАЗАХСТАНСКАЯ ОБЛАСТЬ

Социальное развитие

Население, человек (на 01.01.2009г.)	648 343
Родившиеся, человек (январь-декабрь 2008г.)	9 236
Умершие, человек (январь-декабрь 2008г.)	8 746
Прибыло, человек (январь-декабрь 2008г.)	15 755
Выбыло, человек (январь-декабрь 2008г.)	21 823
Занятые, человек (IV квартал 2008г.)	359 189
Наемные работники, в % к общей численности занятых (IV квартал 2008г.)	59,5
Уровень безработицы, % (IV квартал 2008г.)	6,5
Заработная плата, тенге (декабрь 2008г.)	44 619
Среднедушевые номинальные денежные доходы, тенге (декабрь 2008г.)	25 545
Величина прожиточного минимума, тенге (январь 2009г.)	11 525

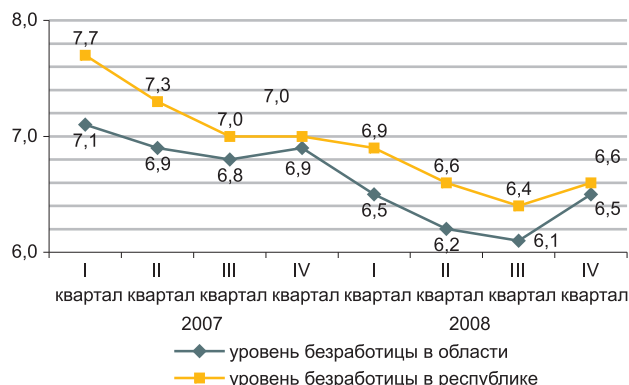

Реальный сектор экономики

	Январь 2009г. в % к январю 2008г.	Январь 2008г. в % к январю 2007г.
Промышленность	99,6	106,1
Горнодобывающая	98,5	48,7
Обрабатывающая	95,5	109,3
Производство и распределение электроэнергии, газа и воды	107,9	105,0
Сельское хозяйство	103,3	102,7
Строительство	48,3	97,3
Розничная торговля	122,9	98,2
Грузооборот	99,1	107,1
Пассажирооборот	100,6	108,3
Связь	105,4	113,8



Сельское хозяйство

	Январь 2009г.	В % к соответ- ствующему пери- оду предыдуще- го года
Реализация скота и птицы на убой в живой массе, тыс. тонн	9,4	103,5
Надоено молока коровьего, тыс. тонн	16,8	101,9
Получено яиц куриных, млн. штук	12,1	106,9
Наличие основных зерновых культур – всего, тыс. тонн* :	2 674,5	...
пшеница	2 231,4	...
ячмень	407,0	...
Наличие основных масличных культур – всего, тыс. тонн* :	29,6	...
рапс	22,9	...

* на 1 февраля 2009г.

Индекс цен

	Январь 2009г. к декабрю 2008г., %	Январь 2009г. к январю 2008г., %
Индекс потребительских цен	100,2	108,7
Продовольственные товары	100,0	110,1
Непродовольственные товары	99,6	105,5
Платные услуги	101,2	109,8
Индекс цен предприятий-производителей	100,0	114,4
Индекс цен в сельском хозяйстве	100,5	120,5
Индекс цен в строительстве	100,3	109,7
Индекс тарифов на услуги транспорта	100,0	152,0
Индекс тарифов на услуги связи	100,1	102,1

ВОСТОЧНО-КАЗАХСТАНСКАЯ ОБЛАСТЬ

Социальное развитие

Население, человек (на 01.01.2009г.)	1 419 028
Родившиеся, человек (январь-декабрь 2008г.)	23 920
Умершие, человек (январь-декабрь 2008г.)	18 212
Прибыло, человек (январь-декабрь 2008г.)	35 881
Выбыло, человек (январь-декабрь 2008г.)	39 945
Занятые, человек (IV квартал 2008г.)	715 773
Наемные работники, в % к общей численности занятых (IV квартал 2008г.)	66,1
Уровень безработицы, % (IV квартал 2008г.)	6,5
Заработная плата, тенге (декабрь 2008г.)	53 564
Среднедушевые номинальные денежные доходы, тенге (декабрь 2008г.)	29 683
Величина прожиточного минимума, тенге (январь 2009г.)	11 491

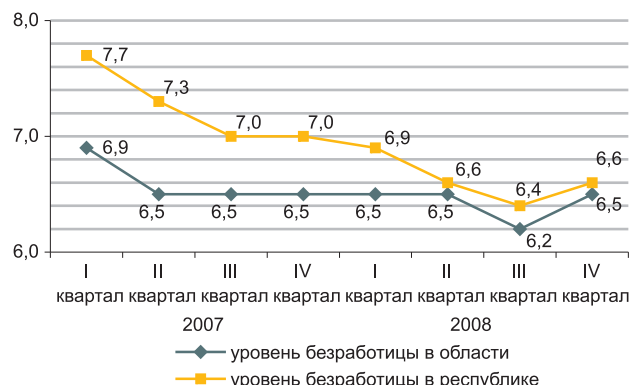

Реальный сектор экономики

	Январь 2009г. в % к январю 2008г.	Январь 2008г. в % к январю 2007г.
Промышленность	97,0	100,1
Горнодобывающая	116,1	97,2
Обрабатывающая	88,0	101,4
Производство и распределение электроэнергии, газа и воды	92,3	100,5
Сельское хозяйство	98,8	104,4
Строительство	68,8	104,7
Розничная торговля	101,8	101,5
Грузооборот	98,1	105,3
Пассажиروоборот	99,5	103,0
Связь	101,6	120,9



Сельское хозяйство

	Январь 2009г.	В % к соответствующему периоду предыдущего года
Реализация скота и птицы на убой в живой массе, тыс. тонн	8,4	98,2
Надоено молока коровьего, тыс. тонн	26,5	98,1
Получено яиц куриных, млн. штук	21,1	106,9
Наличие основных зерновых культур – всего, тыс. тонн* :	202,1	...
пшеница	158,1	...
ячмень	28,4	...
Наличие основных масличных культур – всего, тыс. тонн* :	48,2	...
подсолнечник	48,2	...

* на 1 февраля 2009г.

Индекс цен

	Январь 2009г. к декабрю 2008г., %	Январь 2009г. к январю 2008г., %
Индекс потребительских цен	100,4	108,1
Продовольственные товары	100,3	108,7
Непродовольственные товары	99,5	104,9
Платные услуги	101,5	110,5
Индекс цен предприятий-производителей	101,4	75,0
Индекс цен в сельском хозяйстве	101,1	114,2
Индекс цен в строительстве	100,3	110,7
Индекс тарифов на услуги транспорта	99,2	109,1
Индекс тарифов на услуги связи	99,3	103,8

Г. АСТАНА

Социальное развитие

Население, человек (на 01.01.2009г.)	639 580
Родившиеся, человек (январь-декабрь 2008г.)	15 331
Умершие, человек (январь-декабрь 2008г.)	3 344
Прибыло, человек (январь-декабрь 2008г.)	43 925
Выбыло, человек (январь-декабрь 2008г.)	19 016
Занятые, человек (IV квартал 2008г.)	331 737
Наемные работники, в % к общей численности занятых (IV квартал 2008г.)	89,4
Уровень безработицы, % (IV квартал 2008г.)	7,0
Заработная плата, тенге (декабрь 2008г.)	118 537
Среднедушевые номинальные денежные доходы, тенге (декабрь 2008г.)	74 980
Величина прожиточного минимума, тенге (январь 2009г.)	14 495

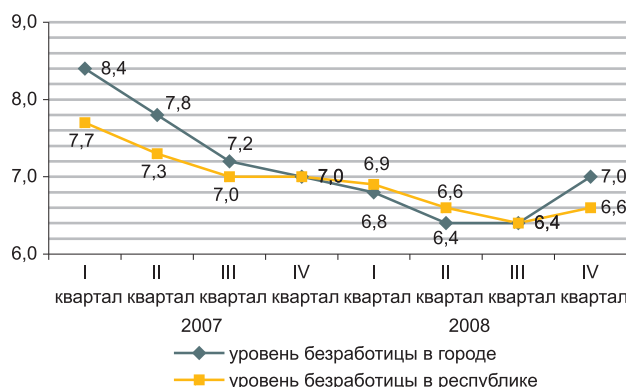

Реальный сектор экономики

	Январь 2009г. в % к январю 2008г.	Январь 2008г. в % к январю 2007г.
Промышленность	93,8	98,0
Горнодобывающая
Обрабатывающая	90,4	87,4
Производство и распределение электроэнергии, газа и воды	102,0	119,5
Сельское хозяйство	172,5	95,9
Строительство	97,0	135,3
Розничная торговля	100,9	124,8
Грузооборот	98,7	117,5
Пассажиروоборот	101,9	108,4
Связь	83,9	138,2



Сельское хозяйство

	Январь 2009г.	В % к соответствующему периоду предыдущего года
Реализация скота и птицы на убой в живой массе, тонн	63,8	2,7 раза
Надоеено молока коровьего, тонн	127,2	95,7
Получено яиц куриных, тыс. штук	10,9	98,2
Наличие основных зерновых культур – всего, тыс. тонн* :	71,4	...
пшеница	66,1	...
ячмень	4,9	...

* на 1 февраля 2009г.

Индекс цен

	Январь 2009г. к де-кабрю 2008г., %	Январь 2009г. к январю 2008г., %
Индекс потребительских цен	100,4	110,0
Продовольственные товары	100,1	112,4
Непродовольственные товары	99,8	105,2
Платные услуги	101,5	111,4
Индекс цен предприятий-производителей	100,4	102,5
Индекс цен в сельском хозяйстве
Индекс цен в строительстве	100,3	108,3
Индекс тарифов на услуги транспорта	100,3	102,3
Индекс тарифов на услуги связи	100,4	99,5

Г. АЛМАТЫ

Социальное развитие

Население, человек (на 01.01.2009г.)	1 364 554
Родившиеся, человек (январь-декабрь 2008г.)	34 068
Умершие, человек (январь-декабрь 2008г.)	12 809
Прибыло, человек (январь-декабрь 2008г.)	64 954
Выбыло, человек (январь-декабрь 2008г.)	46 398
Занятые, человек (IV квартал 2008г.)	656 148
Наемные работники, в % к общей численности занятых (IV квартал 2008г.)	93,0
Уровень безработицы, % (IV квартал 2008г.)	7,8
Заработная плата, тенге (декабрь 2008г.)	112 877
Среднедушевые номинальные денежные доходы, тенге (декабрь 2008г.)	67 433
Величина прожиточного минимума, тенге (январь 2009г.)	15 467

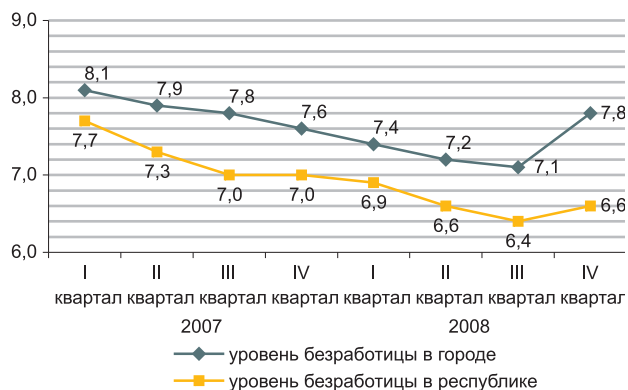

Реальный сектор экономики

	Январь 2009г. в % к январю 2008г.	Январь 2008г. в % к январю 2007г.
Промышленность	88,3	88,4
Горнодобывающая	...	100,0
Обрабатывающая	88,2	84,2
Производство и распределение электроэнергии, газа и воды	95,2	107,1
Сельское хозяйство	92,4	96,0
Строительство	67,8	131,4
Розничная торговля	92,4	100,1
Грузооборот	99,2	105,6
Пассажиروоборот	99,2	106,3
Связь	110,0	121,1



Сельское хозяйство

	Январь 2009г.	В % к соответствующему периоду предыдущего года
Реализация скота и птицы на убой в живой массе, тонн	30,4	125,6
Надоено молока коровьего, тонн	234,9	74,5
Получено яиц куриных, тыс. штук	206,8	97,0
Наличие основных зерновых культур – всего, тыс. тонн* :	186,7	...
пшеница	182,3	...

* на 1 февраля 2009г.

Индекс цен

	Январь 2009г. к декабрю 2008г., %	Январь 2009г. к январю 2008г., %
Индекс потребительских цен	100,5	110,1
Продовольственные товары	99,6	108,5
Непродовольственные товары	99,8	106,5
Платные услуги	102,4	116,2
Индекс цен предприятий-производителей	101,5	107,3
Индекс цен в сельском хозяйстве
Индекс цен в строительстве	100,3	108,6
Индекс тарифов на услуги транспорта	100,1	101,4
Индекс тарифов на услуги связи	100,1	96,2

ҚЫСҚАРТУЛАР

АШМ	Қазақстан Республикасының Ауыл шаруашылығы министрлігі
ӘдМин	Қазақстан Республикасының Әділет министрлігі
БП ҚС АЕК	Қазақстан Республикасы Бас Прокуратурасының Құқықтық статистика және арнайы есеп комитеті
ДСМ	Қазақстан Республикасының Денсаулық сақтау министрлігі
ДСМ РСЭҚ	Қазақстан Республикасы Денсаулық сақтау министрлігінің Республикалық санитарлық-эпидемиологиялық қызметі
ЕДБ	Екінші деңгейдегі банктер
ЕХӘҚМ	Қазақстан Республикасының Еңбек және халықты әлеуметтік қорғау министрлігі
жкм	жолаушы-километр
ҚМ КБК	Қазақстан Республикасы Қаржы министрлігінің Кедендік бақылау комитеті
ҚМ	Қазақстан Республикасының Қаржы министрлігі
ҚМ СК	Қазақстан Республикасы Қаржы министрлігінің Салық комитеті
млн.	миллион
млрд.	миллиард
ОЭР	Отын-энергетикалық ресурстар
СА	Қазақстан Республикасы Статистика агенттігі
ткм	тонна-километр
ҰБ	Қазақстан Республикасының Ұлттық банкі
ІІМ	Қазақстан Республикасының Ішкі істер министрлігі
ШОК	Шағын және орта кәсіпкерлік

СОКРАЩЕНИЯ

АС	Агентство Республики Казахстан по статистике
БВУ	Банки второго уровня
КПСиСУ ГП	Комитет по правовой статистике и специальным учетам Генеральной прокуратуры Республики Казахстан
КТК МФ	Комитет таможенного контроля Министерства финансов Республики Казахстан
МВД	Министерство внутренних дел Республики Казахстан
МЗ	Министерство здравоохранения Республики Казахстан
млн.	миллионов
млрд.	миллиардов
МСП	Малое и среднее предпринимательство
МСХ	Министерство сельского хозяйства Республики Казахстан
МТСЗН	Министерство труда и социальной защиты населения Республики Казахстан
МЮ	Министерство юстиции Республики Казахстан
МФ	Министерство финансов Республики Казахстан
НБ	Национальный банк Республики Казахстан
НК МФ	Налоговый комитет Министерства финансов Республики Казахстан
РСЭС МЗ	Республиканская санитарно-эпидемиологическая служба Министерства здравоохранения Республики Казахстан
ткм	тонно-километр
пкм	пассажиры-километры
ТЭР	Топливо-энергетические ресурсы

КӨРСЕТКІШТЕР ТІЗІМІ

Көрсеткіш	Кезеңділік	Дереккөз
А		
Айырбастау бағамы	ай сайын	ҰБ
Асыл тұқымды шаруашылықтар саны	тоқсан сайын	АШМ
Аң аулау шаруашылығындағы өнім (жұмыстар, қызметтер) көлемі	жыл сайын	СА
Атаулы жалақы индексі	ай сайын	СА
Ауыл шаруашылығы малдары мен құстарының негізгі түрлерінің саны	ай сайын	СА
Ауыл шаруашылығының жалпы өнімі	ай сайын	СА
Б		
Бағалар индексі	ай сайын	СА
Балық аулау және балық өсіру шаруашылығындағы өнім (жұмыстар, қызметтер) көлемі	жыл сайын	СА
Бөлшек сауда тауар айналымы көлемі	ай сайын	СА
Байланыс қызметтерінің көлемі	ай сайын	СА
Бос жұмыс орындарының саны	ай сайын	СА
Д		
Денді дақылдарды жинау	қыркүйек, қазан, қараша	АШМ
Денді дақылдардың жиналған алқаптары	қыркүйек, қазан, қараша	АШМ
Денді дақылдардың шығымдылығы	қыркүйек, қазан, қараша	АШМ
Депозиттер	ай сайын	ҰБ
Е		
Ең төменгі күнкөріс деңгейінің шамасы	ай сайын	СА
Еңбек өнімділігі	ай сайын	СА
Еңбек делдалдығына өтініш жасағандар саны	тоқсан сайын	ЕХӘҚМ
Ж		
Жалақы сақталмаған демалыстарда болған қызметкерлер саны	ай сайын	ЕХӘҚМ
Жалдамалы қызметкерлер саны	ай сайын	СА
Жасырын жұмыссыздық деңгейі	ай сайын	СА
Жолаушылар тасымалдау көлемі	ай сайын	СА
Жолаушылар айналымы	ай сайын	СА
Жолаушылар тасымалдау	ай сайын	СА
Жүк тасымалдау көлемі	ай сайын	СА
Жүк тасымалдау	ай сайын	СА
Жүк айналымы	ай сайын	СА
Жұмысқа орналасқан азаматтар саны	тоқсан сайын	ЕХӘҚМ
Жұмыссыздық	ай сайын	СА
Жұмыссыздық деңгейі	ай сайын	СА
Жұмыссыз халық	ай сайын	СА
Жұмыспен қамту	ай сайын	СА
Жұмыспен қамту органдарында жұмыссыздар ретінде тіркелгендер саны	тоқсан сайын	ЕХӘҚМ
З		
Зейнетақы және жәрдемақы алушылар саны	тоқсан сайын	ЕХӘҚМ
Зейнетақы (жәрдемақының) орташа мөлшері	тоқсан сайын	ЕХӘҚМ
И		
Импорт	ай сайын	ҚМ КБК
К		
Кәсіптік даярлау немесе қайта даярлау, біліктілік арттыруға бағытталғандар	ай сайын	ЕХӘҚМ
Кәсіпорындардың пайдалылығы	тоқсан сайын	СА
Кредиттер	ай сайын	ҰБ
Қ		
Қоғамдық жұмыстарға қатысқандар	ай сайын	ЕХӘҚМ
Қызметкерлер санының қозғалысы	ай сайын	СА
Қылмыстылық деңгейі	ай сайын	БП ҚС АЕК

Көрсеткіш	Кезеңділік	Дереккөз
Құрылыс жұмыстарының (қызметтер) көлемі	ай сайын	СА
М		
Мал шаруашылығы өнімдерінің негізгі түрлерін өндіру	ай сайын	СА
Мал мен құстың өнімділігі	ай сайын	СА
Мемлекеттік бюджет табыстары	ай сайын	ҚМ
Мемлекеттік бюджет шығыстары	ай сайын	ҚМ
Монетарлық агрегаттар	ай сайын	ҰБ
Н		
Нақты ақшалай табыс	ай сайын	СА
Нақты жалақы индексі	ай сайын	СА
Негізгі капиталға инвестициялар	ай сайын	СА
Негізгі дәнді дақылдардың бары	ай сайын	СА
Негізгі майлы дақылдардың бары	ай сайын	СА
О		
Орман шаруашылығындағы өнім (жұмыстар, қызметтер) көлемі	жыл сайын	СА
Орташа жан басына атаулы ақшалай табыс	ай сайын	СА
Орташа айлық атаулы жалақы	ай сайын	СА
Орташа айлық жалақы	ай сайын	СА
Ө		
Өндірістің толық тоқтауы	ай сайын	ЕХӘҚМ
Өндірістің тоқтап тұруына байланысты уақытша жұмыспен қамтылмаған қызметкерлер саны	ай сайын	ЕХӘҚМ
Өнеркәсіп өнімін заттай көрінісінде өндіру	ай сайын	СА
Өнеркәсіп өнімінің (тауарлар, қызметтер) көлемі	ай сайын	СА
Өнеркәсіп өндірісінің нақты көлем индексі	ай сайын	СА
С	ай сайын	ДСМ РСЭҚ
Сырқаттанулардың тіркелген оқиғаларының саны		
Т		
Тіркелген жұмыссыздық деңгейі	ай сайын	СА
Төлем балансы	ай сайын	ҰБ
Толық емес жұмыс күнінің режимінде жұмыспен қамтылған қызметкерлер саны	ай сайын	ЕХӘҚМ
Толық емес жұмыс күнінің режиміне ауысу	ай сайын	ЕХӘҚМ
Толық емес жұмыс күнінің режимінде ішінара жұмыс істегендер	ай сайын	БП ҚС АЕК
Тіркелген қылмыстар саны	ай сайын	СА
Тұрғын үй құрылысының көлемі	ай сайын	СА
Тұтыну бағалары		
Х		
Халықтың табиғи қозғалысы	ай сайын	ӘдМин, ДСМ
Халық саны	ай сайын	СА
Халықтың көші-қоны	ай сайын	ӘдМин, ИМ
Ш		
ШОК субъектілерінің өнім (тауарлар, қызметтер) шығару индексі	ай сайын	СА
Э		
Экономикалық белсенді халық	тоқсан сайын	СА
Экономикалық енжер халық	тоқсан сайын	СА
Экономикалық енжер халық	ай сайын	ҚМ КБК

СПИСОК ПОКАЗАТЕЛЕЙ

Показатель	Периодичность	Источник
Б		
Безработица	ежемесячно	АС
В		
Валовая продукция сельского хозяйства	ежемесячно	АС
Величина прожиточного минимума	ежемесячно	АС
Г		
Грузооборот	ежемесячно	АС
Д		
Доходы государственного бюджета	ежемесячно	МФ
Депозиты	ежемесячно	НБ
Е		
Естественное движение населения	ежемесячно	МЮ, МЗ
З		
Занятость	ежемесячно	АС
И		
Импорт	ежемесячно	КТК МФ
Инвестиции в основной капитал	ежемесячно	АС
Индекс выпуска продукции (товаров, услуг) субъектами МСП	ежемесячно	АС
Индекс физического объема промышленного производства	ежемесячно	АС
Индексы цен	ежемесячно	АС
К		
Кредиты	ежемесячно	НБ
Количество племенных хозяйств	ежеквартально	МСХ
М		
Миграция населения	ежемесячно	МЮ, МВД
Монетарные агрегаты	ежемесячно	НБ
Н		
Наличие основных зерновых культур	ежемесячно	АС
Наличие основных масличных культур	ежемесячно	АС
О		
Обменный курс	ежемесячно	НБ
Объем жилищного строительства	ежемесячно	АС
Объем промышленной продукции (товаров, услуг)		
Объем продукции (работ, услуг) в лесном хозяйстве	ежегодно	АС
Объем продукции (работ, услуг) в рыболовстве, рыбоводстве	ежегодно	АС
Объем продукции (работ, услуг) в охотничьем хозяйстве	ежегодно	АС
Объем розничного товарооборота	ежемесячно	АС
Объем строительных работ (услуг)	ежемесячно	АС
Объем услуг связи	ежемесячно	АС
П		
Пассажирооборот	ежемесячно	АС
Платежный баланс	ежемесячно	НБ
Потребительские цены	ежемесячно	АС
Производительность труда	ежемесячно	АС
Производство основных видов продукции животноводства	ежемесячно	АС
Производство промышленной продукции в натуральном выражении	ежемесячно	АС
Продуктивность скота и птицы	ежемесячно	АС
Перевозка грузов	ежемесячно	АС
Перевозка пассажиров	ежемесячно	АС
Р		
Расходы государственного бюджета	ежемесячно	МФ
Реальный денежный доход	ежемесячно	АС
Рентабельность предприятий	ежеквартально	АС

Показатель	Периодичность	Источник
С		
Сбор урожая зерновых культур	сентябрь, октябрь, ноябрь	МСХ
Среднедушевой номинальный денежный доход	месяц	АС
Среднемесячная заработная плата	ежемесячно	АС
Средний размер пенсий (пособий).....	ежеквартально	МТСЗН
У		
Убранные площади под зерновыми культурами	сентябрь, октябрь, ноябрь	МСХ
Уровень преступности	ежемесячно	КПСиСУ ГП
Урожайность зерновых культур	сентябрь, октябрь, ноябрь	МСХ
Ц		
Ч		
Численность населения	ежемесячно	АС
Число зарегистрированных случаев заболеваний	ежемесячно	РСЭС МЗ
Число зарегистрированных преступлений	ежемесячно	КПСиСУ ГП
Численность основных видов сельскохозяйственных животных и птицы	ежемесячно	АС
Численность получателей пенсий и пособий	ежеквартально	МТСЗН
Э		
Экспорт	ежемесячно	КТК МФ

Қазақстан Республикасының әлеуметтік-экономикалық дамуы**Бөлімдер мазмұнына
жауапты адамдар**

Бөлім атауы	Жауапты адамның аты-жөні, лауазымы	Телефоны
Әлеуметтік-экономикалық дамудың қысқаша қорытындылары Өңірлердің әлеуметтік-экономикалық дамуы	Әбутәліпова Дана Тілеуқызы <i>Стратегиялық жоспарлау және деректерді тарату департаментінің директоры</i>	8(7172) 74-90-58
Қысқа мерзімді экономикалық индикатор Жалпы ішкі өнім Еңбек өнімділігінің индекстері Іскерлік және тұтынушылық белсенділік Қаржы жүйесі	Тайжанов Қажығали Әбдиярұлы <i>Ұлттық шоттар және зерттеулер департаментінің директоры</i>	8(7172) 74-90-59
Күнкөрістің ең төменгі деңгейінің шамасы Бағалар	Кривко Нина Ивановна <i>Баға статистикасы департаментінің директоры</i>	8(7172) 74-90-57
Негізгі капиталға салынған инвестициялар Өнеркәсіп өндірісі Ауыл шаруашылығы Құрылыс Тұрғын үй құрылысы Шағын және орта кәсіпкерлік мониторингі	Епбаева Айгүл Тоқтарханқызы <i>Өндіріс статистикасы департаментінің директоры</i>	8(7172) 74-90-56
Отын-энергетикалық ресурстар (ОЭР) Сауда Көлік Байланыс	Якупова Зифа Рафиковна <i>Қызмет көрсету статистикасы департаментінің директоры</i>	8(7172) 74-93-18
Әлеуметтік-демографиялық көрсеткіштер Еңбек рыногы және еңбекақы төлеу	Қасенова Әсия Қаналбайқызы <i>Демографиялық және әлеуметтік статистика департаментінің директоры</i>	8(7172) 74-90-61

**Социально-экономическое развитие
Республики Казахстан**

**Ответственные лица
за содержание разделов**

Наименование раздела	Ф.И.О., должность ответственного	Телефон
Краткие итоги социально-экономического развития Социально-экономическое развитие регионов	Абуталипова Дана Тлеуовна <i>Директор Департамента стратегического планирования и распространения данных</i>	8(7172) 74-90-58
Краткосрочный экономический индикатор Валовой внутренний продукт Индексы производительности труда Деловая и потребительская активность Государственные финансы Денежно-кредитная статистика Кредиты и депозиты денежно-кредитной системы	Тайжанов Кажигали Абдиярович <i>Директор Департамента национальных счетов и исследований</i>	8(7172) 74-90-59
Величина прожиточного минимума Цены	Кривко Нина Ивановна <i>Директор Департамента статистики цен</i>	8(7172) 74-90-57
Инвестиции в основной капитал Мониторинг малого и среднего предпринимательства Промышленное производство Сельское хозяйство Строительство Жилищное строительство	Епбаева Айгуль Токтархановна <i>Директор Департамента статистики производства</i>	8(7172) 74-90-56
Топливо-энергетические ресурсы (ТЭР) Торговля Транспорт Связь	Якупова Зифа Рафиковна <i>Директор Департамента статистики услуг</i>	8(7172) 74-93-18
Социально-демографические показатели Доходы населения Рынок труда и оплата труда	Касенова Асия Каналбаевна <i>Директор Департамента демографической и социальной статистики</i>	8(7172) 74-90-61