

ҚАЗАҚСТАН РЕСПУБЛИКАСЫ СТАТИСТИКА АГЕНТТІГІ

«Қазақстан Республикасының Азаматтық кодексіне (ерекше бөлігі)» сәйкес бұл материал көбейтуге (көшіруге) жатпайды, статистикалық ақпараттарды өз жарияланымдарында (басылымдарында) пайдаланған жағдайда Қазақстан Республикасы Статистика агенттігіне сілтеме жасау міндетті.

В соответствии с «Гражданским кодексом Республики Казахстан (особенная часть)» данный материал не подлежит размножению (копированию), при использовании статистической информации в своих публикациях (изданиях) обязательна ссылка на Агентство Республики Казахстан по статистике.

ҚАЗАҚСТАН РЕСПУБЛИКАСЫНЫҢ ӘЛЕУМЕТТІК-ЭКОНОМИКАЛЫҚ ДАМУЫ

СОЦИАЛЬНО-ЭКОНОМИЧЕСКОЕ РАЗВИТИЕ РЕСПУБЛИКИ КАЗАХСТАН

2010 жылғы қаңтар-желтоқсан
январь-декабрь 2010 года

Астана 2011

ҚАЗАҚСТАН РЕСПУБЛИКАСЫНЫҢ ӘЛЕУМЕТТІК-ЭКОНОМИКАЛЫҚ ДАМУЫ

Ай сайынғы ақпараттық-талдамалы
журнал

1991 жылдан бастап шығады

Құрылтайшы: Қазақстан Республикасы
Статистика агенттігі

Бас редактор – **Ә. Смайылов**

«Қазақстан Республикасының әлеуметтік-экономикалық дамуы» баяндамасы ай сайынғы негізде үш томда құрастырылады: талдамалы баяндама, біраз жылдар деректерімен электрондық тасымалдаушыда (CD-диск) кестелік материал, шағын жинақ.

Баяндама есепті айда Қазақстан Республикасы әлеуметтік-экономикалық дамуының барлық негізгі көрсеткіштерін қамтиды.

Ай сайынғы негізде мемлекеттік және орыс тілдерінде жарияланады. Мемлекеттік басқару қызметкерлері, ғылыми орталар және мүдделі тұлғаларға арналған. Баяндаманың толық мәтінін Қазақстан Республикасы Статистика агенттігінің www.stat.gov.kz веб-порталынан алуға болады.

Мекен-жайы: Қазақстан Республикасы, 010000
Астана қаласы, Сол жағалау, Министрліктер Үйі,
Орынбор 8
Қазақстан Республикасы Статистика агенттігі
Телефон: 8 (7172) 74-92-95
Факс: 8 (7172) 74-95-46
Электрондық мекен-жай: stat@mail.online.kz
Веб-сайт: <http://www.stat.gov.kz>

Шартты белгілер:

-- құбылыс жоқ
0,0 – болмашы шама
... – деректер жоқ

Жалпы таралымы - 300 дана
Көлемі 16,44 ЕБТ

Журнал Қазақстан Республикасының Мәдениет,
ақпарат және қоғамдық келісім министрлігінде 2002
жылғы 14 тамызда тіркелген №3156-Ж

СОЦИАЛЬНО-ЭКОНОМИЧЕСКОЕ РАЗВИТИЕ РЕСПУБЛИКИ КАЗАХСТАН

Ежемесячный информационно-аналитический
журнал

Издается с 1991 года

Учредитель: Агентство Республики Казахстан по
статистике

Главный редактор – **А. Смаилов**

Доклад **«Социально-экономическое развитие Республики Казахстан»** формируется на ежемесячной основе в трех томах: аналитический доклад, табличный материал с данными за ряд лет на электронном носителе (CD-диск), карманный сборник.

Доклад включает все основные показатели социально-экономического развития Республики Казахстан за отчетный месяц.

Публикуется на государственном и русском языках на ежемесячной основе. Предназначен для работников государственного управления, научных кругов и заинтересованных лиц.

Полный текст доклада доступен на веб-портале Агентства Республики Казахстан по статистике www.stat.gov.kz.

Адрес: Республика Казахстан, 010000
г. Астана, Левый берег, Дом Министерств,
Орынбор 8
Агентство Республики Казахстан по статистике
Телефон: 8 (7172) 74-92-95
Факс: 8 (7172) 74-95-46
Электронный адрес: stat@mail.online.kz
Веб-сайт: <http://www.stat.gov.kz>

Условные обозначения:

-- явление отсутствует
0,0 – незначительная величина
... – данные отсутствуют

Общий тираж - 300 экз.
Объем 16,44 УПП

Журнал зарегистрирован в Министерстве культуры,
информации и общественного согласия Республики
Казахстан 14 августа 2002г. №3156-Ж

МАЗМҰНЫ

1	НЕГІЗГІ КӨРСЕТКІШТЕР	5
2.	ӘЛЕУМЕТТІК-ДЕМОГРАФИЯЛЫҚ КӨРСЕТКІШТЕР	8
2.1	ХАЛЫҚ САНЫ.....	8
2.2	ХАЛЫҚТЫҢ КӨШІ-ҚОНЫ	9
2.3	ХАЛЫҚТЫҢ АУРУ-СЫРҚАУЛЫҒЫ.....	10
2.4	ХАЛЫҚТЫ ЗЕЙНЕТАҚЫМЕН ҚАМТАМАСЫЗ ЕТУ ЖӘНЕ ӘЛЕУМЕТТІК ҚОРҒАУ	11
2.5	ҚЫЛМЫСТЫЛЫҚ.....	12
3.	ТҰРМЫС ДЕҢГЕЙІ.....	13
3.1	ХАЛЫҚТЫҢ ТАБЫСТАРЫ.....	13
3.2	КҮНКӨРІСТІҢ ЕҢ ТӨМЕНГІ ДЕҢГЕЙІНІҢ ШАМАСЫ	14
4.	ЕҢБЕК РЫНОГЫ ЖӘНЕ ЕҢБЕКАҚЫ ТӨЛЕУ.....	15
4.1	ЖАЛДАНЫП ЖҰМЫСПЕН ҚАМТЫЛУ	15
4.2	ЖҰМЫССЫЗДЫҚ ЖӘНЕ ЖҰМЫСПЕН ҚАМТУ	16
4.3	ЕҢБЕКАҚЫ ТӨЛЕУ	17
5.	БАҒАЛАР.....	18
5.1	ТҰТЫНУ БАҒАЛАРЫНЫҢ ИНДЕКСІ.....	18
5.2	ӨНДІРУШІ КӘСІПОРЫНДАР БАҒАСЫНЫҢ ИНДЕКСІ	19
5.3	АУЫЛ ШАРУАШЫЛЫҒЫНДАҒЫ БАҒА ИНДЕКСІ.....	20
5.4	ҚҰРЫЛЫСТАҒЫ БАҒА ИНДЕКСІ.....	21
5.5	ТҰРҒЫН ҮЙ РЫНОГЫНДАҒЫ БАҒА	23
5.6	КӨТЕРМЕ САУДА БАҒАЛАРЫНЫҢ ИНДЕКСІ	24
5.7	КӨЛІК ЖӘНЕ БАЙЛАНЫС ҚЫЗМЕТТЕРІ ТАРИФТЕРІНІҢ ИНДЕКСІ	25
5.8	СЫРТҚЫ САУДА БАҒАСЫНЫҢ ИНДЕКСІ.....	26
6.	ҰЛТТЫҚ ЭКОНОМИКА	27
6.1	ҚЫСҚА МЕРЗІМДІ ЭКОНОМИКАЛЫҚ ИНДИКАТОР.....	27
6.2	ЖАЛПЫ ІШКІ ӨНІМ	28
6.3	ТӨЛЕМ БАЛАНСЫ.....	31
6.4	ЕҢБЕК ӨНІМДІЛІГІНІҢ ИНДЕКСТЕРІ	32
6.5	НЕГІЗГІ КАПИТАЛҒА САЛЫНҒАН ИНВЕСТИЦИЯЛАР.....	33
6.6	ОТЫН-ЭНЕРГЕТИКАЛЫҚ РЕСУРСТАР (ОЭР)	34
6.7	БИЗНЕС ТІРКЕЛІМІ	35
7.	САУДА.....	36
7.1	ІШКІ САУДА.....	36
7.2	РЕСУРСТАР БАЛАНСЫ ЖӘНЕ ЖЕКЕЛЕГЕН ТАУАРЛАРДЫ ПАЙДАЛАНУ	37
7.3	СЫРТҚЫ САУДА АЙНАЛЫМЫ	38
8.	ЭКОНОМИКАНЫҢ НАҚТЫ СЕКТОРЫ.....	39
8.1	ӨНЕРКӘСІП ӨНДІРІСІ.....	39
8.2	АУЫЛ ШАРУАШЫЛЫҒЫ	41
8.3	ҚҰРЫЛЫС	42
8.4	ТҰРҒЫН ҮЙ ҚҰРЫЛЫСЫ.....	43
8.5	КӨЛІК.....	44
8.6	ПОЧТАЛЫҚ ЖӘНЕ КУРЬЕРЛІК ҚЫЗМЕТ. БАЙЛАНЫС.....	46
8.7	ШАҒЫН ЖӘНЕ ОРТА КӘСІПКЕРЛІК МОНИТОРИНГІ	47
8.8	ІСКЕРЛІК ЖӘНЕ ТҰТЫНУШЫЛЫҚ БЕЛСЕНДІЛІК.....	49
9.	ҚАРЖЫ ЖҮЙЕСІ	50
9.1	МЕМЛЕКЕТТІК ҚАРЖЫ	50
9.2	АҚША-КРЕДИТ СТАТИСТИКАСЫ	51
9.3	АҚША-КРЕДИТ ЖҮЙЕСІНІҢ КРЕДИТТЕРІ МЕН ДЕПОЗИТТЕРІ	52
9.4	КӘСІПОРЫНДАРДЫҢ ҚАРЖЫСЫ.....	53
10.	ӨҢІРЛЕРДІҢ ӘЛЕУМЕТТІК-ЭКОНОМИКАЛЫҚ ДАМУЫ.....	54

СОДЕРЖАНИЕ

1.	ОСНОВНЫЕ ПОКАЗАТЕЛИ	70
2.	СОЦИАЛЬНО-ДЕМОГРАФИЧЕСКИЕ ПОКАЗАТЕЛИ	73
2.1	ЧИСЛЕННОСТЬ НАСЕЛЕНИЯ	73
2.2	МИГРАЦИЯ НАСЕЛЕНИЯ	74
2.3	ЗАБОЛЕВАЕМОСТЬ НАСЕЛЕНИЯ	75
2.4	ПЕНСИОННОЕ ОБЕСПЕЧЕНИЕ И СОЦИАЛЬНАЯ ЗАЩИТА НАСЕЛЕНИЯ	76
2.5	ПРЕСТУПНОСТЬ	77
3.	УРОВЕНЬ ЖИЗНИ	78
3.1	ДОХОДЫ НАСЕЛЕНИЯ	78
3.2	ВЕЛИЧИНА ПРОЖИТОЧНОГО МИНИМУМА	79
4.	РЫНОК ТРУДА И ОПЛАТА ТРУДА	80
4.1	ЗАНЯТОСТЬ ПО НАЙМУ	80
4.2	БЕЗРАБОТИЦА И ОБЕСПЕЧЕНИЕ ЗАНЯТОСТИ	81
4.3	ОПЛАТА ТРУДА	82
5.	ЦЕНЫ	83
5.1	ИНДЕКС ПОТРЕБИТЕЛЬСКИХ ЦЕН	83
5.2	ИНДЕКС ЦЕН ПРЕДПРИЯТИЙ-ПРОИЗВОДИТЕЛЕЙ	84
5.3	ИНДЕКС ЦЕН В СЕЛЬСКОМ ХОЗЯЙСТВЕ	85
5.4	ИНДЕКС ЦЕН В СТРОИТЕЛЬСТВЕ	86
5.5	ЦЕНЫ НА РЫНКЕ ЖИЛЬЯ	88
5.6	ИНДЕКС ЦЕН ОПТОВЫХ ПРОДАЖ	89
5.7	ИНДЕКСЫ ТАРИФОВ НА УСЛУГИ ТРАНСПОРТА И СВЯЗИ	90
5.8	ИНДЕКСЫ ЦЕН ВНЕШНЕЙ ТОРГОВЛИ	91
6.	НАЦИОНАЛЬНАЯ ЭКОНОМИКА	92
6.1	КРАТКОСРОЧНЫЙ ЭКОНОМИЧЕСКИЙ ИНДИКАТОР	92
6.2	ВАЛОВОЙ ВНУТРЕННИЙ ПРОДУКТ	93
6.3	ПЛАТЕЖНЫЙ БАЛАНС	96
6.4	ИНДЕКСЫ ПРОИЗВОДИТЕЛЬНОСТИ ТРУДА	97
6.5	ИНВЕСТИЦИИ В ОСНОВНОЙ КАПИТАЛ	98
6.6	ТОПЛИВНО-ЭНЕРГЕТИЧЕСКИЕ РЕСУРСЫ (ТЭР)	99
6.7	БИЗНЕС-РЕГИСТР	100
7.	ТОРГОВЛЯ	101
7.1	ВНУТРЕННЯЯ ТОРГОВЛЯ	101
7.2	БАЛАНС РЕСУРСОВ И ИСПОЛЬЗОВАНИЯ ОТДЕЛЬНЫХ ТОВАРОВ	102
7.3	ВНЕШНЕТОРГОВЫЙ ОБОРОТ	103
8.	РЕАЛЬНЫЙ СЕКТОР ЭКОНОМИКИ	104
8.1	ПРОМЫШЛЕННОЕ ПРОИЗВОДСТВО	104
8.2	СЕЛЬСКОЕ ХОЗЯЙСТВО	106
8.3	СТРОИТЕЛЬСТВО	107
8.4	ЖИЛИЩНОЕ СТРОИТЕЛЬСТВО	108
8.5	ТРАНСПОРТ	109
8.6	ПОЧТОВАЯ И КУРЬЕРСКАЯ ДЕЯТЕЛЬНОСТЬ. СВЯЗЬ	111
8.7	МОНИТОРИНГ МАЛОГО И СРЕДНЕГО ПРЕДПРИНИМАТЕЛЬСТВА	112
8.8	ДЕЛОВАЯ И ПОТРЕБИТЕЛЬСКАЯ АКТИВНОСТЬ	114
9.	ФИНАНСОВАЯ СИСТЕМА	115
9.1	ГОСУДАРСТВЕННЫЕ ФИНАНСЫ	115
9.2	ДЕНЕЖНО-КРЕДИТНАЯ СТАТИСТИКА	116
9.3	КРЕДИТЫ И ДЕПОЗИТЫ ДЕНЕЖНО-КРЕДИТНОЙ СИСТЕМЫ	117
9.4	ФИНАНСЫ ПРЕДПРИЯТИЙ	118
10.	СОЦИАЛЬНО-ЭКОНОМИЧЕСКОЕ РАЗВИТИЕ РЕГИОНОВ	119

1. НЕГІЗГІ КӨРСЕТКІШТЕР

1.1 ӘЛЕУМЕТТІК-ЭКОНОМИКАЛЫҚ ДАМУДЫҢ ҚЫСҚАША ҚОРЫТЫНДЫЛАРЫ

ҚЫСҚА МЕРЗІМДІ ЭКОНОМИКАЛЫҚ ИНДИКАТОР

Қысқа мерзімді экономикалық индикатор 2010 жылғы қаңтар-желтоқсанда 2009 жылғы қаңтар-желтоқсанға қарағанда 107,1% құрды. Қысқа мерзімді экономикалық индикаторды есептеу жеделділікті қамтамасыз ету мақсатында жүзеге асырылады және ЖІӨ-ң 67-68%-н құрайтын ауыл шаруашылығы, өнеркәсіп, құрылыс, сауда, көлік және байланыс сияқты негізгі салалар бойынша шығарылым индекстерінің өзгеруіне негізделеді.

ТҰРМЫС ДЕҢГЕЙІ

2010 жылғы қарашада халықтың **орташа жан басына атаулы ақшалай табыстары** бағалау бойынша 38689 теңгені құрады. Өсім 2009 жылғы қарашамен салыстырғанда атаулы ақшалай табыстар үшін 12,7%, нақты ақшалай табыстар үшін – 4,6% құрады.

ЕҢБЕК РЫНОГЫ ЖӘНЕ ЕҢБЕКАҚЫ ТӨЛЕУ

2010 жылғы желтоқсандағы **жұмыссыздар саны** бағалау бойынша 477,7 мың адамды құрады. Жұмыссыздық деңгейі экономикалық белсенді халық санына 5,5% құрады. Жұмыспен қамту органдарында жұмыссыздар ретінде тіркелгендер саны 2010 жылғы желтоқсанның соңына 35,4 мың адамды құрады немесе экономикалық белсенді халық санына 0,4%. Жасырын жұмыссыздық деңгейі бағалау бойынша экономикалық белсенді халық санының 0,5%-ын құрады.

2010 жылғы қарашада **қызметкерлерге есептелген орташа айлық атаулы жалақы** 77374 теңгені құрады. 2009 жылғы қарашаға қарағанда 15,7% өсті. Нақты жалақы индексі 2009 жылғы қарашаға 107,4% құрады.

БАҒА

Тұтыну бағаларының индексі 2010 жылғы желтоқсанда 2009 жылғы желтоқсанмен салыстырғанда 107,8% құрды. Азық-түлік тауарларына бағалар 10,1%, азық-түлік емес тауарлар – 5,5%, ақылы қызметтер көрсетуге – 6,8% артты. Өнеркәсіп өнімін өндіруші кәсіпорындар бағалары 2010 жылғы желтоқсанда 2009 жылғы желтоқсанмен салыстырғанда 12,9% артты.

ҰЛТТЫҚ ЭКОНОМИКА

2010 жылғы қаңтар-қыркүйектегі есептік деректер бойынша **жалпы ішкі өнім көлемі** ағымдағы бағаларда 14639,3 млрд. теңгені құрды. 2009 жылғы сәйкес кезеңмен салыстырғанда нақты ЖІӨ-нің өсуі 7,5% құрды. ЖІӨ құрылымында тауар өндіру үлесі ЖІӨ-нен 43,1% құрды, қызмет көрсету – 54%.

2010 жылғы қаңтар-желтоқсанда **негізгі капиталға салынған инвестициялар көлемі** 4773,2 млрд. теңгені құрды, бұл өткен жылғы сәйкес кезеңге қарағанда 0,5% кем.

САУДА

Есепті кезеңде **бөлшек сауда тауар айналымы** (қоғамдық тамақтандыру айналымынсыз) 3014,0 млрд. теңгені құрап, 2009 жылғы қаңтар-желтоқсанмен салыстырғанда 12,3%-ға өсті.

Есепті кезеңде **көтерме сауда тауар айналымы** 7709,2 млрд. теңгені құрап, 2009 жылғы қаңтар-желтоқсанмен салыстырғанда 12%-ға артты.

Есепті кезеңде **тамақ өнімдері мен сусындарды ұсыну бойынша қызметтер көлемі** 136,9 млрд. теңгені құрады және 2009 жылғы қаңтар-желтоқсанмен салыстырғанда 12,2%-ға өсті.

2010 жылғы қаңтар-қарашада **сыртқы сауда айналымы** (Қазақстан Республикасы Кедендік бақылау комитетінің деректері, ұйымдаспаған сауда есебінсіз) 73197,1 млн. АҚШ долларын құрып, 2009 жылғы қаңтар-қарашамен салыстырғанда 16,2% өсті, оның ішінде экспорт – 51047,8 млн. АҚШ долларын (35,7% өсті), импорт – 22149,3 млн. АҚШ долларын құрады (12,7% азайды).

ЭКОНОМИКАНЫҢ НАҚТЫ СЕКТОРЫ

2010 жылғы қаңтар-желтоқсанда **өнеркәсіп өндірісінің көлемі** қолданыстағы бағаларда 11756,8 млрд. теңгені құрды, бұл 2009 жылғы қаңтар-желтоқсанға қарағанда 10%-ға артық. Кен өндіру өнеркәсібінде және карьерлерді қазуда – 5,3%-ға, өңдеу өнеркәсібінде – 18,4%-ға, электрмен жабдықтау, газ, бу беру және ауа баптауда – 4,1%-ға, сумен жабдықтауда, көріз жүйесі, қалдықтарды жинау және бөлуді бақылауда – 4,8%-ға өндіріс өсімі байқалды.

2010 жылғы қаңтар-желтоқсанда **ауыл шаруашылығы жалпы өнімінің көлемі** 1441,0 млрд. теңгені құрады, 2009 жылғымен салыстырғанда 11,7% азайды.

2010 жылғы қаңтар-желтоқсанда **жүк айналымының көлемі** 381,0 млрд. ткм (коммерциялық жүк тасымалдаумен айналысатын көліктік емес ұйымдар мен кәсіпкерлердің жүк айналымы көлемінің бағалауы есебімен) құрып, 2009 жылғы тиісті кезеңмен салыстырғанда 13,1% өсті.

Тіркелген заңды тұлғалар саны 2011 жылғы 1 қаңтарға 287068 бірлікті құрап, өткен жылғы сәйкес кезеңмен салыстырғанда 3,7%-ға азайды. Жұмыс істеп тұрған заңды тұлғалар саны 187161 немесе тіркелгендер санына қатысты 65,2% құрады. Жұмыспен қамтылғандардың саны 50 адамнан аз заңды тұлғалардың үлесі тіркелгендердің санына 94,4% және жұмыс істеп тұрғандардың санына қатысты 92% құрады. Республикадағы шағын бизнес субъектілерінің (заңды тұлғалар) саны 204989 бірлікті құрап, өткен жылғы тиісті кезеңмен салыстырғанда 4%-ға азайды.

ҚАРЖЫ ЖҮЙЕСІ

2010 жылғы 1 желтоқсандағы **мемлекеттік бюджет түсімдері** 3826,9 млрд. теңгені, шығыстары – 4318,3 млрд. теңгені, бюджет тапшылығы – 491,4 млрд. теңгені құрады. 2009 жылғы тиісті кезеңмен салыстырғанда түсімдер 20,8%-ға, ал шығыстар 25,6%-ға өсті.

2010 жылғы III тоқсанда **кәсіпорындар мен ұйымдардың қаржы нәтижесі** табыс ретінде 1184,2 млрд. теңге сомасында қалыптасты, бұл 2009 жылғы сәйкес кезеңдегі деңгейден 22,4% жоғары. Пайдалылық деңгейі 26,9% құрады. Есеп берген кәсіпорындардың жалпы санынан залалды кәсіпорындар үлесі 36,3%.

Екінші деңгейдегі банктердің экономика саласына кредиттік салымдары 2010 жылғы қарашаның соңына 7494,6 млрд. теңгені құрап, өткен жылғы тиісті кезеңмен салыстырғанда 4,2% кеміді. Кредиттердің жалпы көлемінде ұзақ мерзімді кредиттердің үлесі салмағы 85,0%, шетелдік валютадағы кредиттер 43,2% құрады. Депозиттік ұйымдардағы депозиттер көлемі 7451,3 млрд. теңгені құрады, бұл өткен жылғы тиісті айға қарағанда 19,1% артық, жеке тұлғалардың депозиттері 18,6% артып, 2143,6 млрд. теңгені құрады.

НЕГІЗГІ ӘЛЕУМЕТТІК-ЭКОНОМИКАЛЫҚ КӨРСЕТКІШТЕР МОНИТОРИНГІ

2010 жылғы қараша

	2010 жылғы қаңтар-қараша	2010 жылғы қараша	2010 жылғы қаңтар-қараша 2009 жылғы қаңтар-қарашаға, %-бен	2010 жылғы қараша 2009 жылғы қарашаға, %-бен	2010 жылғы қараша 2010 жылғы қазанға, %-бен
Әлеуметтік-демографиялық көрсеткіштер					
Кезең соңына халық саны, мың адам	16 417,6	16 417,6	101,5	101,5	100,1
Халықтың табиғи өсімі (азаю), мың адам	205,3	18,7	102,3	120,7	85,2
Көші-қондық өсім (азаю), мың адам	14,0	2,8	3 есе	3,5 есе	149,0
Тыныс алу мүшелері туберкулезі мен ауыру тіркелген оқиғалар саны, адам	12 658	1 064	107,8	84,2	101,3
ВИЧ-инфекциясын тасымалдаушылар саны, адам	1 805	140	94,7	88,1	95,2
Тіркелген қылмыстар саны, оқиға	121 581	11 169	110,6	108,5	103,8
Қылмыстылық деңгейі (10 000 адамға қылмыстар саны)	82	-	107,9	-	-
Тұрмыс деңгейі					
Орташа жан басына атаулы ақшалай табыс (бағалау), теңге	418631	38689	113,9	112,7	99,7
Нақты ақшалай табыс (бағалау), %	-	-	106,3	104,6	98,9
Ең төменгі күнкөріс деңгейінің шамасы, теңге	-	13 467	-	112,9	91,3
Еңбек рыногы және еңбекақы төлеу					
Жұмыссыздар саны, мың адам (бағалау)	-	474,3	-	89,2	100,5
Тіркелген жұмыссыздар саны, мың адам	-	55,1	-	69,1	90,3
Жұмыссыздық деңгейі, % (бағалау)	-	5,5	-	-	-
Тіркелген жұмыссыздар үлесі, %	-	0,6	-	-	-
Жасырын жұмыссыздық деңгейі, % (бағалау)	-	0,5	-	-	-
Бір қызметкердің орташа айлық атаулы жалақысы, теңге	75 803	77 374	115,1	115,7	99,5
Нақты жалақы индексі, %	-	-	107,5	107,4	98,7
Баға					
Тұтыну бағаларының индексі, %	-	-	107,1	107,7	100,8
Өнеркәсіп өнімін өндірушілердің бағалары индексі, %	-	-	126,5	112,7	103,5
Ауыл шаруашылығының бағалары индексі, %	-	-	90,9	115,1	103,4
Құрылыстағы бағалар индексі, %	-	-	104,7	103,8	100,1
Көтерме сауда бағаларының индексі, %	-	-	105,6	110,4	101,7
Көлік қызметтері тарифтерінің индексі, %	-	-	111,8	111,7	100,0
Байланыс қызметтері тарифтерінің индексі, %	-	-	105,8	110,4	100,0
Экспорттық жеткізілімдер бағаларының индексі, %	-	-	133,8	123,2	102,4
Импорттық түсімдер бағаларының индексі, %	-	-	106,8	106,3	102,1
Ұлттық экономика					
Қысқа мерзімді экономикалық индикатор, млрд. теңге (ауыл шаруашылығы, өнеркәсіп, құрылыс, сауда, көлік, байланыс – алты саланың нақты өсу қарқыны бойынша есептеледі)	20 838,6	2 163,8	107,2	107,3	94,1
Жалпы ішкі өнім, млрд. теңге (2010 жылғы қаңтар-қыркүйек)	14 639,3	-	107,5	-	-
Негізгі капиталға инвестициялар, млрд. теңге	4 077,8	474,8	99,1	105,9	99,6
Сауда					
Өткізудің барлық арналары бойынша бөлшек сауда тауар айналымы, млрд. теңге (қоғамдық тамақтандыру қызметтері есебінсіз)	2 665,7	298,6	112,4	110,7	110,9
Сыртқы сауда айналымы*, млн. АҚШ доллары	73 197,1	5 724,1	116,2	89,5	96,5
Тауарлар экспорты*, млн. АҚШ доллары	51 047,8	3 717,7	135,7	94,1	90,3
Тауарлар импорты*, млн. АҚШ доллары	22 149,3	2 006,4	87,3	82,1	110,6
Экономиканың нақты секторы					
Өнеркәсіп өнімінің (тауарлар, қызметтер) көлемі, млрд. теңге	10 568	1 112,6	110,5	111,6	99,3
Ауыл шаруашылығы жалпы өнімінің көлемі, млрд. теңге	1 348,2	111,8	87,7	78,1	48,5
Құрылыс жұмыстарының көлемі, млрд. теңге	1 673,4	183,1	100,2	100,7	95,4
Көліктің барлық түрлерімен жүк тасымалдау, млн. тонна	2 158,0	261,0	116,0	109,7	105,8
Көліктің барлық түрлерімен жүк айналымы, млрд. ткм	343,5	36,7	112,6	117,6	99,6
Почта және курьерлік қызметтерінің көлемі, млрд. теңге	12,3	1,2	108,2	106,8	101,7
Байланыс қызметтерінің көлемі, млрд. теңге	434,8	42,5	105,0	103,8	100,7
Өнеркәсіптегі кәсіпкерлік сенімділік индексі	-	+16	-	-	-
Саудадағы кәсіпкерлік сенімділік индексі	-	+12	-	-	-
Тұтынушылардың сезіну индексі	-	+10	-	-	-
Сатып алу тілегінің индексі	-	+9	-	-	-
Қаржы жүйесі					
Ақша массасы М3, млрд. теңге	-	8 526,2	-	120,2	98,5
Айналыстағы қолма-қол ақша, млрд. теңге	-	1 074,8	-	128,5	98,1
Депозиттік ұйымдардағы депозиттер, млрд. теңге (бейрезиденттер шоттарын есепке алмағанда)	-	7 451,3	-	119,1	98,5
жеке тұлғалардың депозиттері, млрд. теңге (бейрезиденттер шоттарын есепке алмағанда)	-	2 143,6	-	118,6	100,9
Экономика және халықтың ЕДБ кредиттері, млрд. теңге	-	7 494,6	-	95,8	100,0
ЕДБ ұзақ мерзімді кредиттік салымдары, млрд. теңге	-	6 368,4	-	96,3	100,4
Кәсіпорындар мен ұйымдардың пайдалылығы, % (2010 жылғы III тоқсан)	26,9	-	-	-	-
Кәсіпорындар мен ұйымдардың дебиторлық берешегі, млрд. теңге (2010 жылғы 1 қазан)	7 377,0	-	109,3	-	-
Кәсіпорындар мен ұйымдардың міндеттемелер бойынша берешегі, млрд. теңге (2010 жылғы 1 қазан)	20 991,8	-	113,6	-	-

НЕГІЗГІ ӘЛЕУМЕТТІК-ЭКОНОМИКАЛЫҚ КӨРСЕТКІШТЕР МОНИТОРИНГІ

2010 жылғы желтоқсан

	2010 жылғы қаңтар-желтоқсан	2010 жылғы желтоқсан	2010 жылғы қаңтар-желтоқсан 2009 жылғы қаңтар-желтоқсанға, %-бен	2010 жылғы желтоқсан 2009 жылғы желтоқсанға, %-бен	2010 жылғы желтоқсан 2010 жылғы қарашаға, %-бен
Әлеуметтік-демографиялық көрсеткіштер					
Кезең соңына халық саны, мың адам	-	-	-	-	-
Халықтың табиғи өсімі (азаю), мың адам	-	-	-	-	-
Көші-қондық өсім (азаю), мың адам	-	-	-	-	-
Тыныс алу мүшелері туберкулезі мен ауыру тіркелген оқиғалар саны, адам	-	-	-	-	-
ВИЧ-инфекциясын тасымалдаушылар саны, адам	-	-	-	-	-
Тіркелген қылмыстар саны, оқиға	-	-	-	-	-
Қылмыстылық деңгейі (10 000 адамға қылмыстар саны)	-	-	-	-	-
Тұрмыс деңгейі					
Орташа жан басына атаулы ақшалай табыс (бағалау), теңге					
Нақты ақшалай табыс (бағалау), %					
Ең төменгі күнкөріс деңгейінің шамасы, теңге	-	13 728	-	114,6	101,9
Еңбек рыногы және еңбекақы төлеу					
Жұмыссыздар саны, мың адам (бағалау)	-	477,7	-	89,6	100,7
Тіркелген жұмыссыздар саны, мың адам	-	35,4	-	66,3	64,2
Жұмыссыздық деңгейі, % (бағалау)	-	5,5	-	-	-
Тіркелген жұмыссыздар үлесі, %	-	0,4	-	-	-
Жасырын жұмыссыздық деңгейі, % (бағалау)	-	0,5	-	-	-
Бір қызметкердің орташа айлық атаулы жалақысы, теңге	-	-	-	-	-
Нақты жалақы индексі, %	-	-	-	-	-
Баға					
Тұтыну бағаларының индексі, %	-	-	107,1	107,8	100,7
Өнеркәсіп өнімін өндірушілердің бағалары индексі, %	-	-	125,2	112,9	102,0
Ауыл шаруашылығының бағалары индексі, %	-	-	93,3	123,4	105,7
Құрылыстағы бағалар индексі, %	-	-	104,6	103,6	100,6
Көтерме сауда бағаларының индексі, %	-	-	106,0	110,8	100,5
Көлік қызметтері тарифтерінің индексі, %	-	-	111,8	111,8	100,0
Байланыс қызметтері тарифтерінің индексі, %	-	-	106,2	110,4	99,9
Экспорттық жеткізілімдер бағаларының индексі, %	-	-
Импорттық түсімдер бағаларының индексі, %	-	-
Ұлттық экономика					
Қысқа мерзімді экономикалық индикатор, млрд. теңге (ауыл шаруашылығы, өнеркәсіп, құрылыс, сауда, көлік, байланыс – алты саланың нақты өсу қарқыны бойынша есептеледі)	23 206,0	2 367,4	107,1	106,0	106,4
Жалпы ішкі өнім, млрд. теңге	-	-	-	-	-
Негізгі капиталға инвестициялар, млрд. теңге	4 773,2	695,4	99,5	102,7	145,6
Сауда					
Өткізудің барлық арналары бойынша бөлшек сауда тауар айналымы, млрд. теңге (қоғамдық тамақтандыру қызметтері есебінсіз)	3 014,0	348,3	112,3	111,3	115,8
Сыртқы сауда айналымы, млн. АҚШ доллары	-	-	-	-	-
Тауарлар экспортты, млн. АҚШ доллары	-	-	-	-	-
Тауарлар импортты, млн. АҚШ доллары	-	-	-	-	-
Экономиканың нақты секторы					
Өнеркәсіп өнімінің (тауарлар, қызметтер) көлемі млрд. теңге	11 756,8	1 188,8	110,0	105,0	100,1
Ауыл шаруашылығы жалпы өнімінің көлемі, млрд. теңге	1 441,0	92,8	88,3	100,5	80,4
Құрылыс жұмыстарының көлемі, млрд. теңге	1 918,1	244,7	101,0	107,3	132,9
Көліктің барлық түрлерімен жүк тасымалдау, млн. тонна	2 430,1	272,0	115,5	111,6	104,2
Көліктің барлық түрлерімен жүк айналымы, млрд. ткм	381,0	37,5	113,1	118,3	102,4
Почта және курьерлік қызметтерінің көлемі, млрд. теңге	13,6	1,3	107,9	105,7	106,3
Байланыс қызметтерінің көлемі, млрд. теңге	477,0	42,2	105,0	103,7	99,4
Өнеркәсіптегі кәсіпкерлік сенімділік индексі		+15			
Саудадағы кәсіпкерлік сенімділік индексі		+11			
Тұтынушылардың сезіну индексі		+13			
Сатып алу тілегінің индексі		+11			
Қаржы жүйесі					
Ақша массасы М3, млрд. теңге	-	-	-	-	-
Айналыстағы қолма-қол ақша, млрд. теңге	-	-	-	-	-
Депозиттік ұйымдардағы депозиттер, млрд. теңге (бейрезиденттер шоттарын есепке алмағанда)	-	-	-	-	-
жеке тұлғалардың депозиттері, млрд. теңге (бейрезиденттер шоттарын есепке алмағанда)	-	-	-	-	-
Экономика және халықтың ЕДБ кредиттері, млрд. теңге	-	-	-	-	-
ЕДБ ұзақ мерзімді кредиттік салымдары, млрд. теңге	-	-	-	-	-
Кәсіпорындар мен ұйымдардың пайдалылығы, %	-	-	-	-	-
Кәсіпорындар мен ұйымдардың дебиторлық берешегі, млрд. теңге	-	-	-	-	-
Кәсіпорындар мен ұйымдардың міндеттемелер бойынша берешегі, млрд. теңге	-	-	-	-	-

- кешіктіріліп құрастырылған көрсеткіштер алдыңғы кестеде берілген.

ЕСКЕРТУ

Деректер жаңа экономикалық қызмет түрлерінің сыныптамалар ЭҚЖЖ бойынша көрсетілген.

* Ресей Федерациясы мен Беларусь Республикасының шекараларында 2010 жылғы 1 шілдеден бастап кедендік ресімдеудің жойылуына байланысты, деректер Қазақстан Республикасының осы елдермен өзара саудасын есепке алусыз келтірілген.

2. ӘЛЕУМЕТТІК-ДЕМОГРАФИЯЛЫҚ КӨРСЕТКІШТЕР

2.1 ХАЛЫҚ САНЫ*

	мың адам		
	Барлық халық	Қала халқы	Ауыл халқы
2009 жылғы 1 желтоқсанға	16 182,2	8 790,7	7 391,5
2010 жылғы 1 желтоқсанға	16 417,6	8 963,4	7 454,2

Еліміздегі халық саны 2010 жылғы 1 желтоқсанға 16,4 млн. адамды құрады. 2010 жылғы 1 қаңтармен салыстырғанда ол 1,4% артты.

Халық санының өсу қарқыны



* Байқоңыр қаласы қоса есептелінді.

Халықтың табиғи қозғалысы

	Человек		На 1000 человек по состоянию	
	январь-ноябрь 2009г.	январь-ноябрь 2010г.	на 01.12. 2009г.	на 01.12. 2010г.
	Туғандар	332 104	339 926	22,5
Өлгендер	131 356	134 628	9,0	9,1
Табиғи өсім	200 748	205 298	13,5	13,5
Некелер	129 847	135 847	8,8	9,0
Ажырасулар	36 277	38 518	2,5	2,6

Халықтың табиғи өсімінің өсу қарқыны

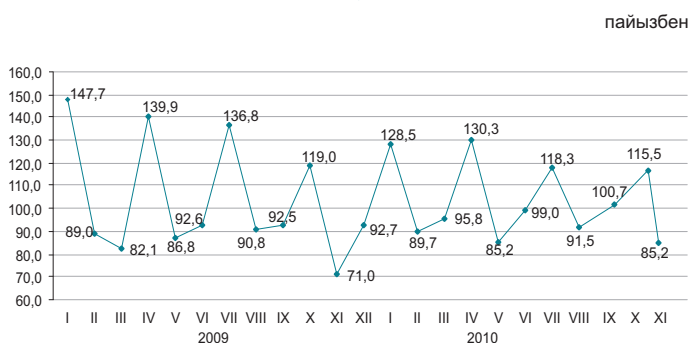

Халық өлімі себептерінің негізгі топтарының арасында барынша көп үлес салмағын, әдеттегідей, қан айналымы жүйесі аурулары алады (45,1%).

Өлімнің негізгі себептері бойынша өлгендердің құрылымы

	Өлгендер саны, адам		Үлес салмағы, %	
	2009 жылғы қаңтар-қараша	2010 жылғы қаңтар-қараша	2009 жылғы қаңтар-қараша	2010 жылғы қаңтар-қараша
Барлығы	131 356	134 628	100,0	100,0
қан айналымы жүйесінің ауруларынан	61 232	60 752	46,6	45,1
жаңа өскіндерден жазатайым оқиғалардан, улану мен жарақаттанудан	16 608	16 580	12,6	12,3
тыныс органдары ауруларынан	15 942	16 414	12,1	12,2
ас қорыту органдары ауруларынан	6 860	6 589	5,2	4,9
инфекциялық және паразитарлық аурулардан	6 545	7 178	5,0	5,3
аурулардан	2 717	2 430	2,1	1,8
басқа аурулардан	21 452	24 685	16,4	18,4

* Ағымдағы есеп бойынша (халықтың саны 2009 жылғы халықтың ұлттық санағы қорытындыларының негізінде есептелді).

2.2 ХАЛЫҚТЫҢ КӨШІ-ҚОНЫ

Халықтың көші-қоны

	2009 жылғы қаңтар-қараша	2010 жылғы қаңтар-қараша
Келгені		
Барлығы	375 390	379 706
сыртқы көші-қон	36 965	38 669
соның ішінде:		
ТМД елдері	28 807	31 250
басқа елдер	8 158	7 419
ішкі көші-қон	338 425	341 037
Кеткені		
Барлығы	370 725	365 663
сыртқы көші-қон	32 300	24 626
соның ішінде:		
ТМД елдері	30 221	23 150
басқа елдер	2 079	1 476
ішкі көші-қон	338 425	341 037
Көші-қон айырмасы		
Барлығы	4 665	14 043
сыртқы көші-қон	4 665	14 043
соның ішінде:		
ТМД елдері	-1 414	8 100
басқа елдер	6 079	5 943
ішкі көші-қон	0	0

Сыртқы көші-қонның өзгеруі

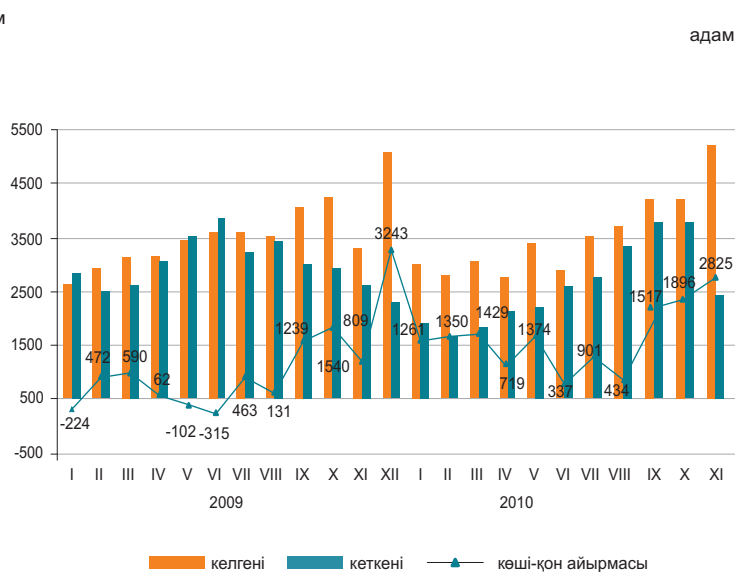

2010 жылғы қаңтар-қарашада 2009 жылғы қаңтар-қарашамен салыстырғанда Қазақстанға келгендер саны 4,6%-ға өсті, ал Қазақстаннан кеткендер саны 23,8% азайды.

Еліміздегі негізгі көші-қон алмасуы ТМД мемлекеттерімен болуда. ТМД елдерінен келгендердің және сол елдерге кеткендердің үлесі, тиісінше, 80,8% және 94,0% құрады.

Ел ішінде қоныс аударатын көші-қонушылар саны 0,8% өсті. Өңіраралық қоныс аудару бойынша халық көші-қонының оң айырмасы еліміздің 5 өңірінде байқалды, оның ішінде шамасы бойынша ең көбі Астана қаласында (30,7 мың адам).

Этностық сипаты бойынша көші-қон ағынының құрылымы

	Келгендер		Кеткендер	
	2009 жылғы қаңтар-қараша	2010 жылғы қаңтар-қараша	2009 жылғы қаңтар-қараша	2010 жылғы қаңтар-қараша
Барлығы	100	100	100	100
Қазақтар	72,5	70,5	5,9	4,9
Орыстар	14,9	13,5	68,5	70,6
Украиндар	1,5	1,2	7,9	7,1
Немістер	1,1	1,0	6,2	5,8
Басқалар	10,0	13,8	11,5	11,6

2010 жылғы қаңтар-қарашадағы халықтың көші-қоны (барлық ағындар)

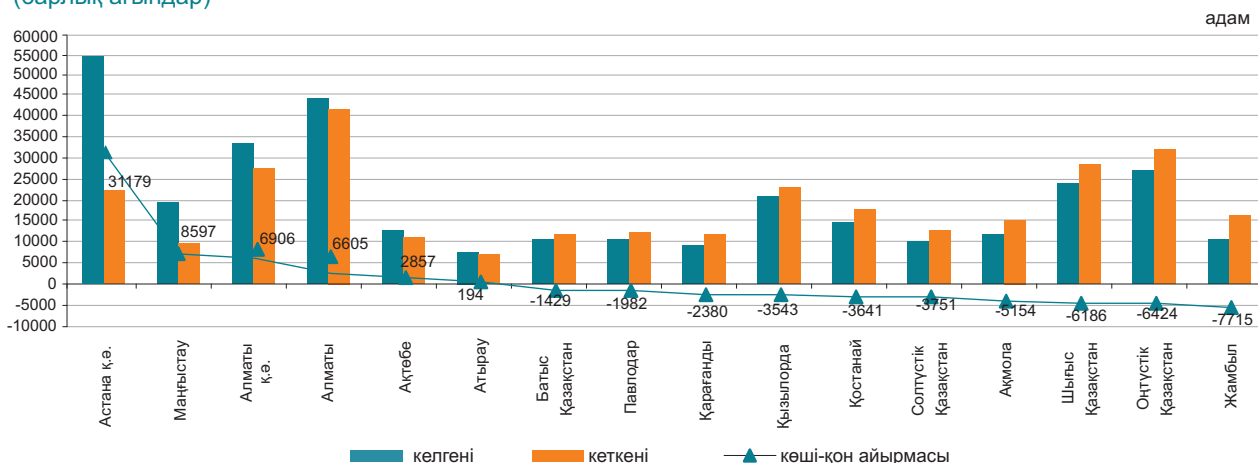

2.3 ХАЛЫҚТЫҢ АУРУ-СЫРҚАУЛЫҒЫ

(ДСМ РСЭС деректері бойынша)

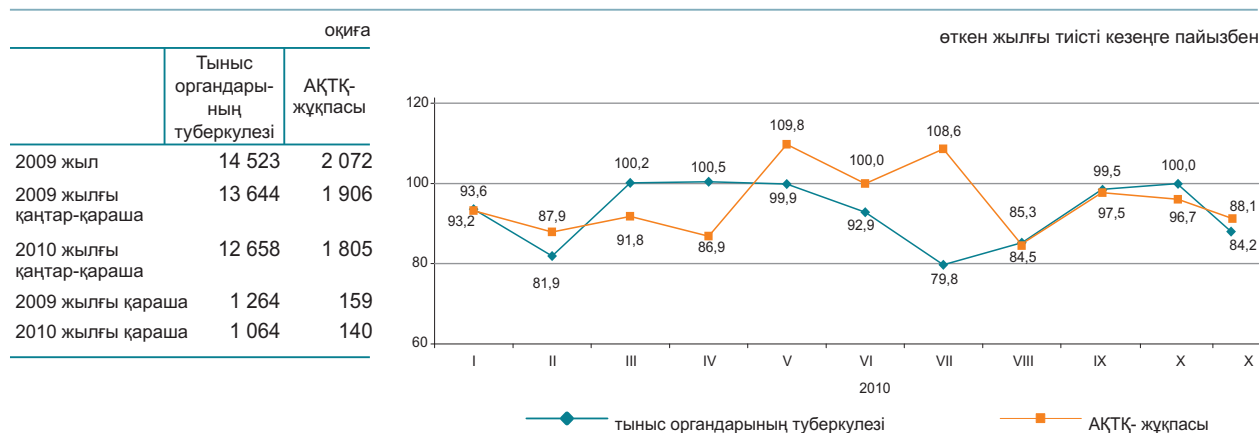

2010 жылғы қаңтар-қарашада жекелеген жұқпалы аурулармен сырқаттану деңгейі

Тіркелген жұқпалы аурулардың арасында аса кең тарағаны жоғары тыныс жолдарының өткір жұқпасы - халықтың 100000 адамына шаққанда 6506,9 оқиға, ішектің өткір жұқпасы – 138,8, тыныс органдарының туберкулезі – 84,9, мерез – 35,2, вирустық гепатит – 29,7, битшендік – 12,3 және қышыма – 12,2 болды.

Жекелеген жұқпалы ауру түрлерімен халықтың ауру-сырқаулығының өсуі

	пайызбен	
	2010 жылғы қараша 2009 жылғы қарашаға	
	барлығы	одан 14 жасқа дейінгі балалар
Диагнозы алғашқы рет қойылған бруцеллез	139,8	188,9
Бактериялық дизентерия	129,2	129,8

Ең көп таралған ауру-сырқауға шалдығу оқиғаларының тіркелген саны

	2010 жылғы қаңтар-қараша, бірлік	Өткен жылғы тиісті кезеңге пайызбен	2010 жылғы қараша, бірлік	Өткен жылғы тиісті кезеңге пайызбен
Ротавирус энтериті				
барлығы	2 780	63,7	313	66,2
одан 14 жасқа дейінгі балалар	2 769	66,3	313	66,3
ауылдық жер			52	35,1
Бактериялық дизентерия				
барлығы	2 500	106,7	248	129,2
одан 14 жасқа дейінгі балалар	1 543	112,0	157	129,8
ауылдық жер			49	136,1
Диагнозы алғашқы рет қойылған бруцеллез				
барлығы	2 086	102,4	137	139,8
одан 14 жасқа дейінгі балалар	233	88,3	17	188,9
ауылдық жер			119	167,6
Эхинококкоз				
барлығы	877	102,2	69	104,5
одан 14 жасқа дейінгі балалар	219	117,1	26	144,4
ауылдық жер			36	116,1

2.4 ХАЛЫҚТЫ ЗЕЙНЕТАҚЫМЕН ҚАМТАМАСЫЗ ЕТУ ЖӘНЕ ӘЛЕУМЕТТІК ҚОРҒАУ

Зейнетақының (жәрдемақы) орташа мөлшері мен алушылар саны

(ЕХӘҚМ деректері бойынша)

	Тағайындалған зейнетақының (жәрдемақының) орташа мөлшері, теңге	Алушылар саны, мың адам
Зейнетақы төлемі		
2008 жыл	13 418	1 640,5
2009 жыл	17 090	1 662,9
2009 жылғы III тоқсан	17 106	1 654,9
2010 жылғы III тоқсан	21 264	1 688,2
Мемлекеттік базалық зейнетақы төлемі		
2008 жыл	4 810	1 663,1
2009 жыл	5 487	1 687,7
2009 жылғы III тоқсан	5 487	1 678,8
2010 жылғы III тоқсан	5 981	1 714,4
Мемлекеттік әлеуметтік жәрдемақы		
2008 жыл	11 319	651,6
2009 жыл	12 888	665,2
2009 жылғы III тоқсан	12 954	620,8
2010 жылғы III тоқсан	14 113	626,5
Арнаулы мемлекеттік жәрдемақы		
2008 жыл	2 934	1 155,3
2009 жыл	3 198	1 169,9
2009 жылғы III тоқсан	3 176	1 146,1
2010 жылғы III тоқсан	3 873	1 197,2
Мемлекеттік тұрғын үйлік көмек¹⁾		
2008 жыл	1 450,9	191,0
2009 жыл	1 505,1	229,1
2009 жылғы қаңтар-қыркүйек	1 701,4	191,2
2010 жылғы қаңтар-қыркүйек	1 728,2	162,3
Мемлекеттік атаулы әлеуметтік көмек		
2008 жыл	1 162,7	244,1
2009 жыл	1 136,3	240,3
2010 жыл	1 193,5	194,5

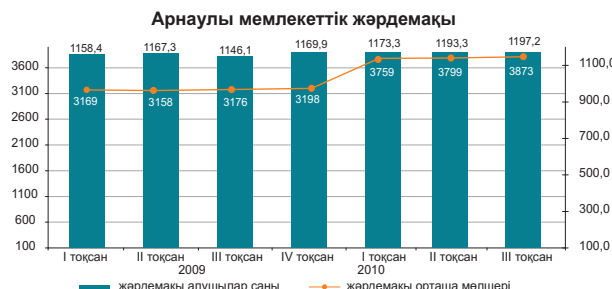
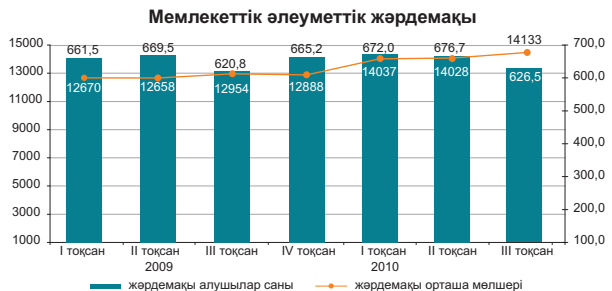
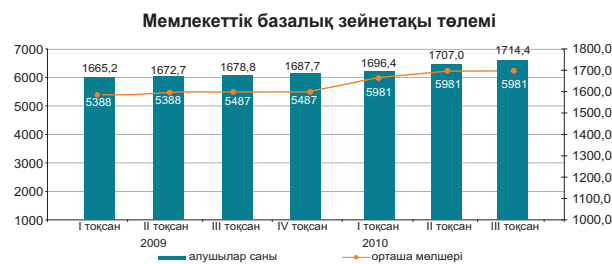
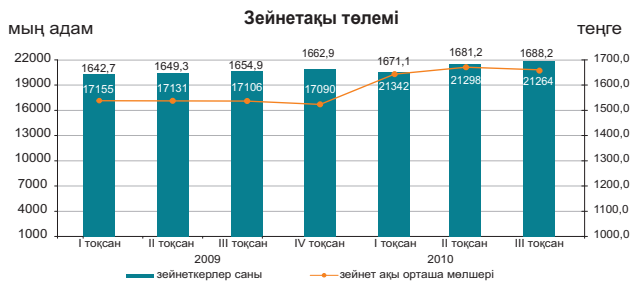

Мемлекеттік тұрғын үйлік көмек

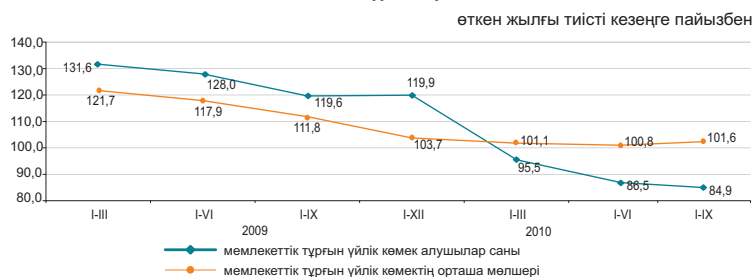

Мемлекеттік атаулы әлеуметтік көмек

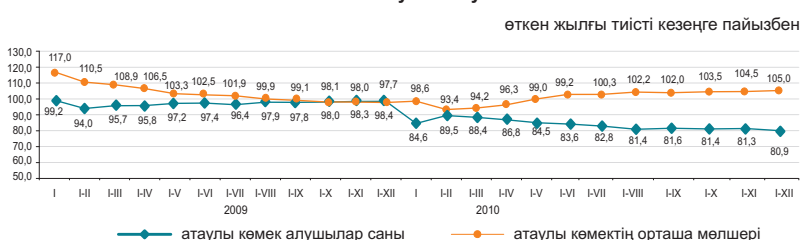

¹⁾ «Алушылар саны» бағанында мың отбасы көрсетілген.

2010 жылғы III тоқсанда зейнетақы мен жәрдемақы алушылардың саны 2009 жылғы тиісті кезеңмен салыстырғанда 2,6% өсті, тағайындалған зейнетақының орташа мөлшері 24,3% өсті (нақты тұлғалауда өсімі – 16,6%) және 21264 теңгені құрады. 2010 жылғы қаңтар-қыркүйекке тағайындалған тұрғын үйлік көмектің орташа мөлшері 2009 жылғы тиісті кезеңмен салыстырғанда 1,6% өсті. Тағайындалған атаулы әлеуметтік көмектің орташа мөлшері 2010 жылға 1193,5 теңгені құрады, оны 194481 адам алды.

2.5 ҚЫЛМЫСТЫЛЫҚ

(БП ҚС АЕК деректері бойынша)

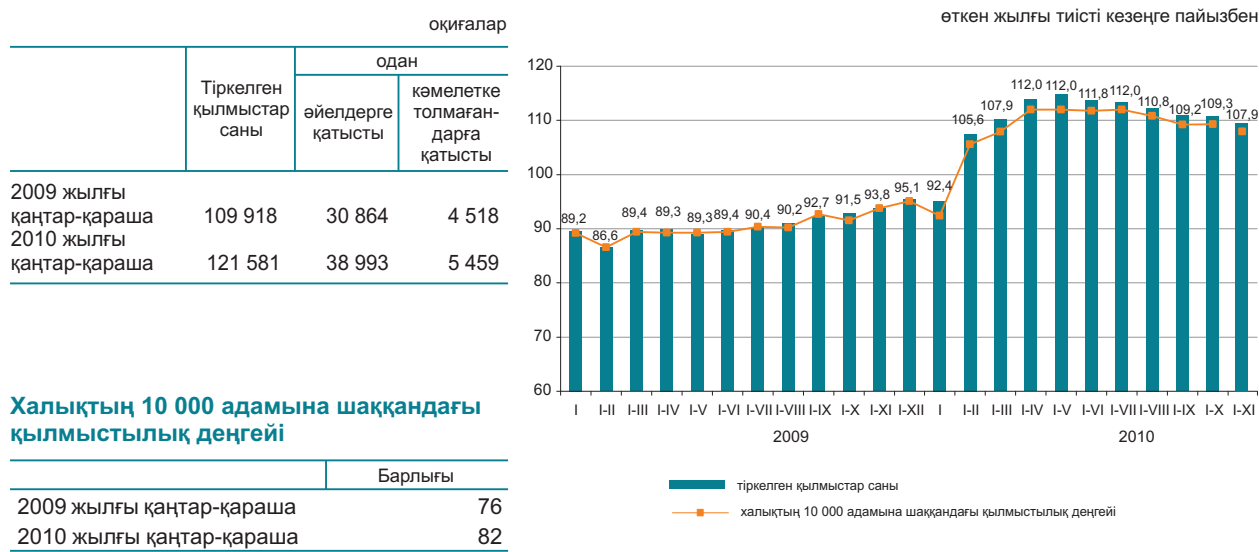

Есепті кезеңде тергелген қылмыстар бойынша тұтастай республика бойынша материалдық залалдың белгіленген сомасы 251150,1 млн. теңгені құрады, оның ішінде 61,1% - экономикалық қызмет саласындағы қылмыстарға, 18,9% - меншікке қарсы қылмыстарға келеді.

Республиканың құқық қорғау органдары қылмыс жасаған 76206 адамды анықтады (2009 жылғы тиісті кезеңге қарағанда 11,6% көп), қылмыстық жауапкершілікке 50987 адам тартылған, бұл 2009 жылғы тиісті кезеңге қарағанда 2,7% аз. Анықталған қылмыс жасаған тұлғалар саны ішінен 12,7% - өйдер (2009 жылғы тиісті кезеңде – 12,4%), 7% - көмелетке толмағандар (8,2%), мемлекеттік функцияларды атқарушылар – 2,3% (3%) құрады. Бұрын қылмыс жасаған тұлғалардың үлес салмағы 7,5% (8,6%) құрады.

Қазақстан бойынша орташа алғанда әрбір жетінші қылмыскер қылмысты - мас күйінде, әрбір төртіншісі дерлік - топ құрамында жасаған. Анықталған қылмыс жасаған тұлғалардың ең көп бөлігін жұмыссыздар құрады – 75% (2009 жылғы қаңтар-қарашада – 74,1%).

Қылмыстар санаттары бойынша

	2010 жылғы қаңтар-қараша	Қорытындыға пайызбен	Өткен жылғы тиісті кезеңге пайызбен
Тіркелген қылмыстар саны – барлығы, оқиғалар	121 581	100	110,6
Жеке адамға қарсы жасалған қылмыстар	7 280	6,0	96,8
одан:			
қасақана кісі өлтіру және кісі өлтіруге оқталу	1 313		87,5
денсаулыққа қасақана ауыр зиян келтіру	1 515		94,9
денсаулыққа қасақана орташа ауыр зиян келтіру	1 689		102,6
Меншікке қарсы жасалған қылмыстар	81 668	67,1	118,9
одан:			
бөтен адамның мүлкін ұрлау	54 942		125,0
алаяқтық	9 256		101,1
тонау	9 814		117,1
қарақшылық	1 496		101,1
бопсалаушылық	601		106,7
Қоғамдық қауіпсіздік пен қоғамдық тәртіпке қарсы жасалған қылмыстар	7 938	6,5	115,0
одан:			
бұзақылық	6 310		122,1
Халықтың денсаулығына және адамгершілігіне қарсы жасалған қылмыстар	8 360	6,9	91,4
одан: есірткеге байланысты қылмыстар	8 096		91,6
Мемлекеттік қызмет мүддесіне қарсы жасалған қылмыстар	2 062	1,7	85,6
Әскери қылмыстар	343	0,3	81,9
Көлік қылмыстары	3 592	3,0	102,6
Басқасы	10 338	8,5	91,1

3. ТҰРМЫС ДЕҢГЕЙІ

3.1 ХАЛЫҚТЫҢ ТАБЫСТАРЫ

Халықтың орташа жан басына шаққандағы атаулы ақшалай табыстары (бағалау)

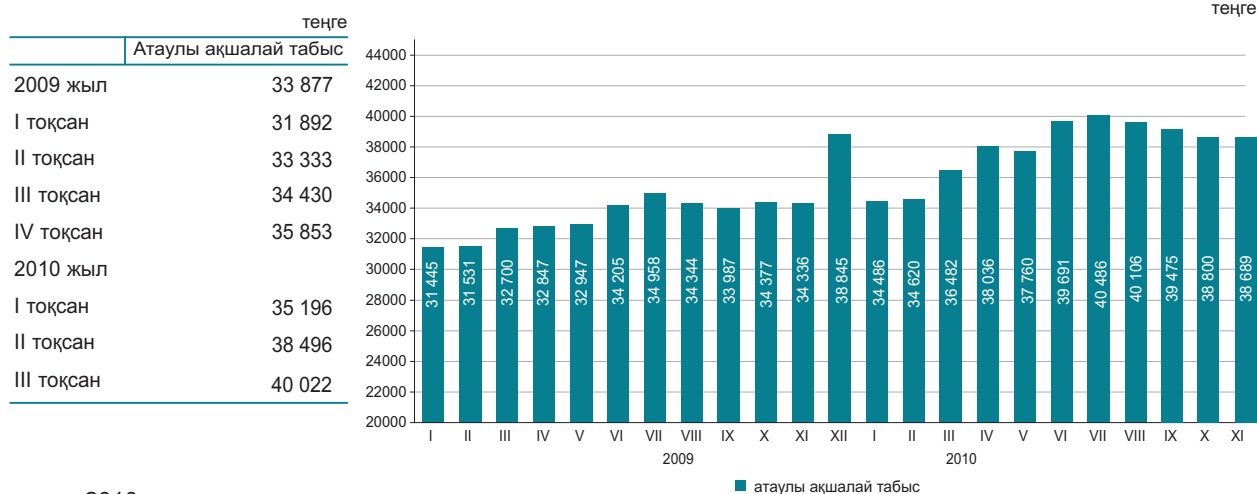

2010 жылғы қарашада халықтың орташа жан басына шаққандағы атаулы ақшалай табысы 38689 теңгені құрады, бұл 2009 жылғы қарашаға қарағанда 12,7% жоғары, нақты ақшалай табыс көрсетілген кезеңде 4,6% өсті.

	өткен жылғы тиісті кезеңге пайызбен	
	2010 жылғы қараша	2010 жылғы қаңтар-қараша
Атаулы ақшалай табыстардың индексі	112,7	113,9
Нақты ақшалай табыстардың индексі	104,6	106,3

2010 жылғы қарашада табыстарды бағалау

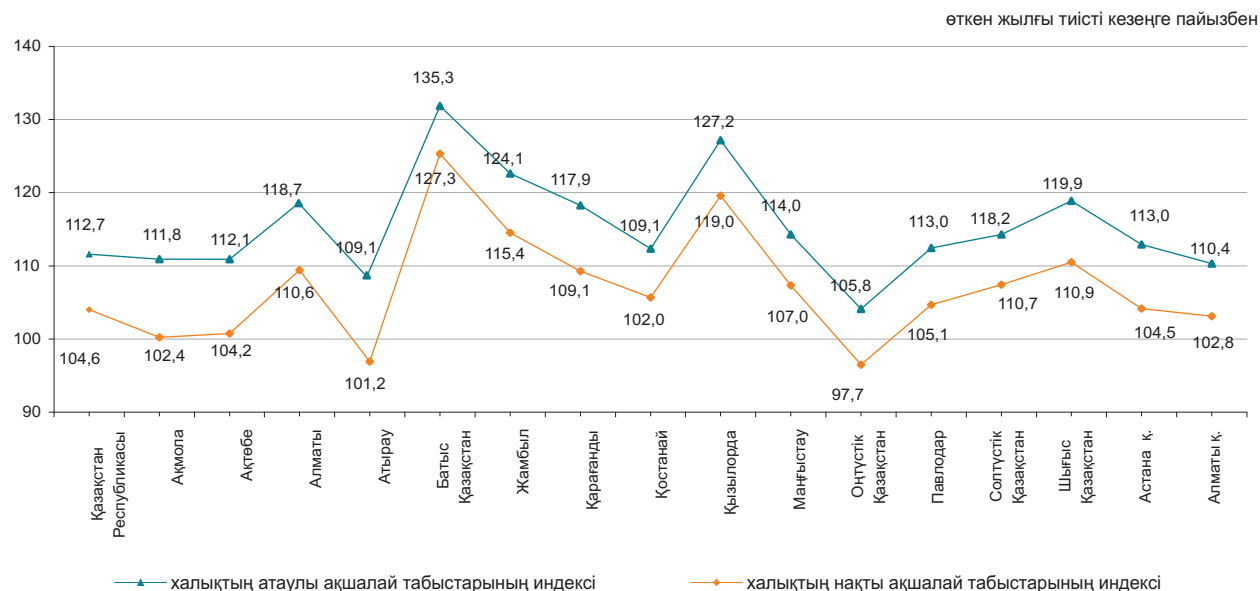

3.2 КҮНКӨРІСТІҢ ЕҢ ТӨМЕНГІ ДЕҢГЕЙІНІҢ ШАМАСЫ

орта есеппен бір жылға, теңге

2009 жыл.....	12 660
2010 жыл.....	13 487

бір айға, теңге

2009 жылғы желтоқсан.....	11 983
2010 жылғы желтоқсан.....	13 728



2010 жылғы желтоқсанда өткен аймен салыстырғанда негізгі тамақ өнімдерін тұтынудың ең төменгі нормаларынан есептелген халықтың орташа жан басына шаққандағы күнкөрістің ең төменгі деңгейінің шамасы 1,9%, 2009 жылғы желтоқсанмен салыстырғанда – 14,6% өсті.

	2010 жылғы желтоқсан, теңге	2010 жылғы желтоқсан		Құрылымы
		2010 жылғы қарашаға	2009 жылғы желтоқсанға	
Күнкөрістің ең төменгі деңгейінің шамасы	13 728	101,9	114,6	100,0
оның ішінде				
азық-түлік тауарлары	8 237	101,9	114,6	60,0
азық-түлік емес тауарлар мен ақылы қызметтер	5 491	101,9	114,6	40,0

Азық-түлік жиынтығының құрылымы

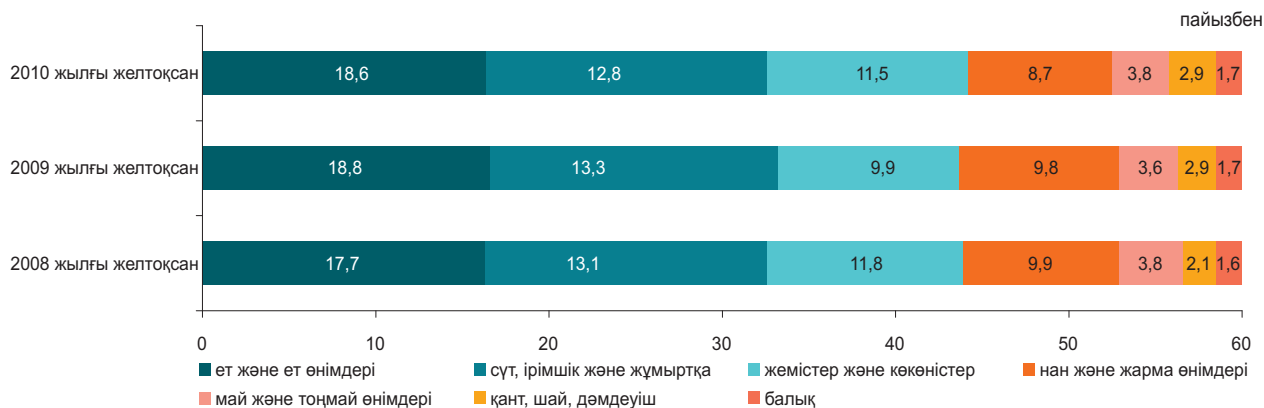

Әлеуметтік-демографиялық топтар бойынша

	Күнкөрістің ең төменгі деңгейінің шамасы, теңге			Күнкөрістің ең төменгі деңгейінің шамасымен ара салмағы, пайызбен
	барлығы	азық-түлік тауарлары	азық-түлік емес тауарлар мен ақылы қызметтер	
Орта есеппен халықтың жан басына шаққанда	13 728	8 237	5 491	100,0
балалар, 13 жасқа дейінгі	10 914	6 549	4 365	79,5
жасөспірімдер, 14-17 жастағы				
жас жігіттер	17 340	10 404	6 936	126,3
қыздар	13 286	7 972	5 314	96,8
еңбекке қабілетті халық, 18 жастан жоғары				
ерлер	16 367	9 820	6 547	119,2
әйелдер	12 993	7 796	5 197	94,6
зейнеткерлер мен қарт адамдар	12 849	7 709	5 140	93,6

4. ЕҢБЕК РЫНОГЫ ЖӘНЕ ЕҢБЕКАҚЫ ТӨЛЕУ

4.1 ЖАЛДАНЫП ЖҰМЫСПЕН ҚАМТЫЛУ

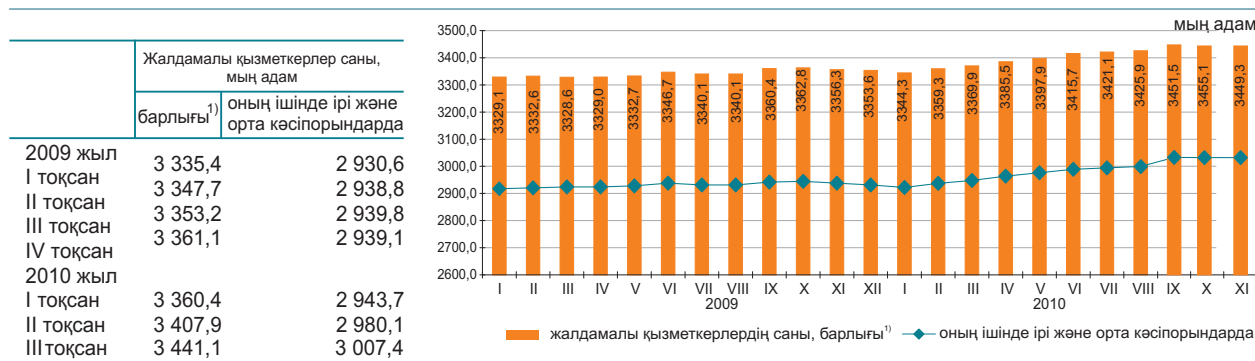

2010 жылғы қарашада жалдамалы қызметкерлер саны 3449,3 мың адамды құрады, оның ішінде ірі және орта кәсіпорындарда – 3013,7 мың адам.

2010 жылғы қарашада ірі және орта кәсіпорындарға 68,0 мың адам қабылданды. Әр түрлі себептермен 73,5 мың адам жұмыстан шықты. Бір қызметкермен 156,8 сағат жұмыс істелді.

2010 жылғы қарашаның соңында ірі және орта кәсіпорындарда (тізімдік санға 0,5%) 15,9 мың бос орын толтырылмады.

	2010 жылғы қараша		
	мың адам	2010 жылғы қазанға пайызбен	2009 жылғы қарашаға пайызбен
Барлығы ¹⁾	3 449,3	99,8	102,8
оның ішінде ірі және орта кәсіпорындарда	3 013,7	99,8	102,6

Экономикалық қызметтің жекелеген түрлері бойынша ірі және орта кәсіпорындарда жұмыспен қамтылған жалдамалы қызметкерлердің бары және қозғалысы²⁾

	2010 жылғы қараша			
	жалдамалы қызметкерлер саны	қабылданған қызметкерлер	жұмыстан шыққан қызметкерлер	одан қысқартылуы мен таратылуына байланысты
Барлығы	3 013,7	68,0	73,5	7,7
Ауыл, орман және балық шаруашылығы	118,0	1,2	5,8	-
Өнеркәсіп	712,5	15,6	14,7	0,3
Құрылыс	205,9	10,3	12,5	0,3
Көтерме және бөлшек сауда; автомобильдерді және мотоциклдерді жөндеу	126,2	7,8	6,5	-
Көлік және қоймалау	224,9	5,0	3,9	0,1
Қаржы және сақтандыру қызметі	69,5	1,8	1,7	0,2
Кәсіби, ғылыми және техникалық қызмет	84,8	2,2	1,8	0,1
Әкімшілік және қосалқы қызмет көрсету саласындағы қызмет	104,9	3,8	6,1	1,2
Мемлекеттік басқару және қорғаныс; міндетті әлеуметтік қамтамасыз ету	240,8	3,8	8,8	4,8
Білім беру	615,6	7,2	3,9	0,4
Денсаулық сақтау және әлеуметтік қызметтер	329,4	4,8	3,5	0,1
Қызметтің өзге де түрлері	181,2	4,5	4,3	0,2

2010 жылғы қарашадағы жалдамалы қызметкерлердің өңірлер бойынша саны¹⁾

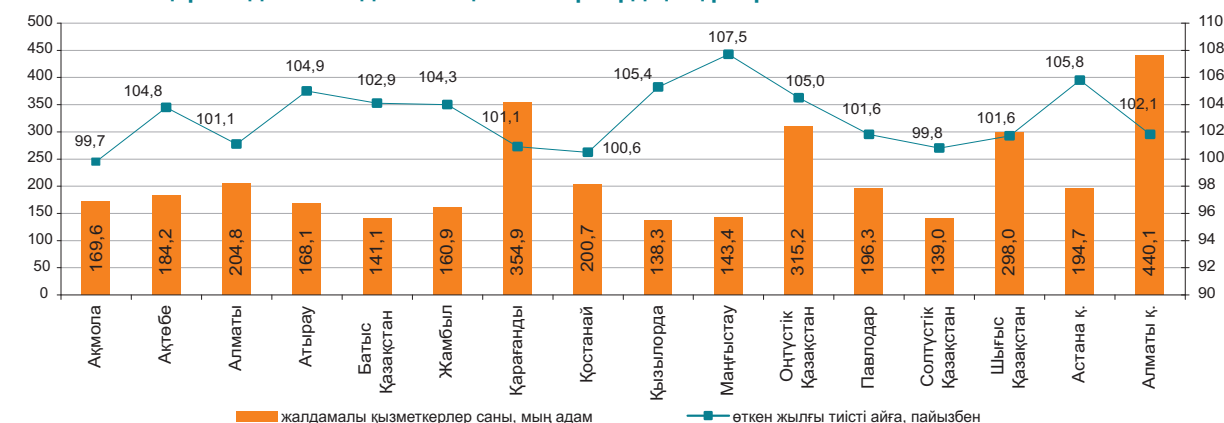

¹⁾ Кәсіпкерлік қызметпен айналысатын ШЖК қызметкерлері есебінсіз.

²⁾ Экономикалық қызмет түрлері жаңа жіктеуішке сәйкес ұсынылған.

4.2 ЖҰМЫССЫЗДЫҚ ЖӘНЕ ЖҰМЫСПЕН ҚАМТУ

(СА және ЕХӘҚМ деректері бойынша)

	Жұмыссыздық деңгейі, пайызбен	Экономикалық тұрғыдан белсенді халық санында тіркелген жұмыссыздар үлесі, пайызбен
2009 жыл		
I тоқсан	6,9	0,8
II тоқсан	6,7	1,1
III тоқсан	6,3	1,0
IV тоқсан	6,3	0,6
2010 жыл		
I тоқсан	6,2	0,9
II тоқсан	5,8	0,8
III тоқсан	5,6	0,7
IV тоқсан	5,5 ¹⁾	0,4
Желтоқсан	5,5 ²⁾	0,4

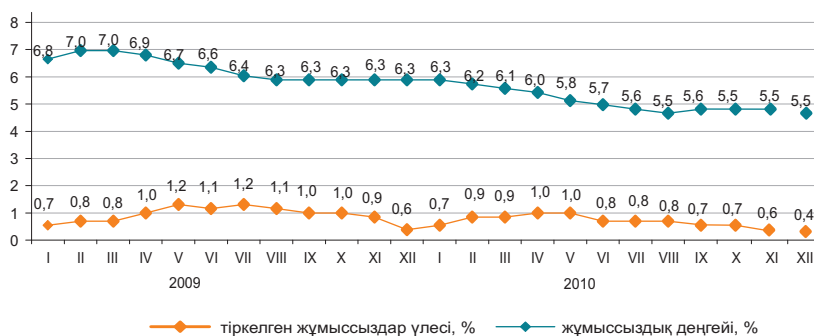

¹⁾ Алдын ала деректер.

²⁾ Бағалау.

Жұмыссыздар саны ХЕҰ әдіснамасы бойынша, 2010 жылғы желтоқсанда бағалау бойынша 477,7 мың адамды, жұмыссыздық деңгейі – 5,5% құрады. Жұмыссыздар ретінде ЕХӘҚМ жұмыспен қамту органдарында 35,4 мың адам ресми тіркелген (0,4%).

Бұдан басқа, еңбек рыногында жасырын жұмыссыздық тіркеледі – қызметкерлерді толық емес жұмыс аптасына немесе қысқартылған жұмыс күніне ауыстыру тәжірибесі, жалақы сақтауынсыз демалыс беру. Бағалау бойынша ағымдағы жылғы желтоқсанда жасырын жұмыссыздық деңгейі экономикалық тұрғыдан белсенді халықтың 0,5%-ын (40,1 мың адам) құрады.

	2010 жылғы IV тоқсан*		
	мың адам	2010 жылғы III тоқсанға пайызбен	2009 жылғы IV тоқсанға пайызбен
Экономикалық тұрғыдан белсенді халық	8 616,1	99,6	101,7
Жұмыспен қамтылған халық	8 141,4	99,6	102,6
жалдамалы қызметкерлер өз бетінше жұмыспен қамтылғандар	5 460,0	100,2	103,3
Жұмыссыздар	2 681,4	98,4	101,1
Экономикалық тұрғыдан енжар халық	474,7	98,5	89,3
	3 483,4	101,0	99,8

* Алдын ала деректер.

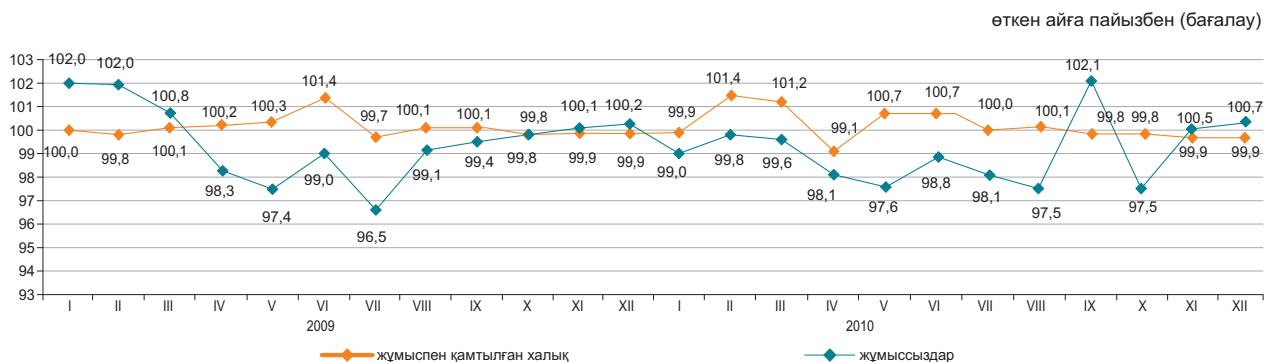

	2010 жылғы желтоқсан	
	мың адам	2010 жылғы қарашаға пайызбен
Еңбек делдалдығына өтінішпен келгендер саны	9,6	54,3
Жұмысқа орналастырылған азаматтар саны	19,8	109,0
Жұмыссыздар ретінде жұмыспен қамту органдарында тіркелген тұлғалардың саны	35,4	64,3
Кәсіби даярлауға немесе қайта даярлауға, біліктілігін арттыруға жіберілгендер	0,3	20,2
Қоғамдық жұмыстарға қатысқандар	2,9	50,9

	2011 жылғы 1 қаңтарға	2010 жылғы қарашаға пайызбен
Өндірісін толық тоқтатқан, бірлік	14	100,0
Толық емес жұмыс уақыты режиміне көшу (өндіріс көлемін ішінара тоқтату, қысқарту, жұмыс режимінің өзгеруі), бірлік	157	104,7
Жұмысшылардың саны, адам: жалақы сақтауынсыз демалыста болғандар	5 432	126,8
толық емес жұмыс уақыты режимінде жұмыс істейтіндер	3 872	104,9
жабдықтардың, өндірістің тоқтап тұруы себебінен уақытша жұмыс істемейтіндер	995	101,0

4.3 ЕҢБЕКАҚЫ ТӨЛЕУ

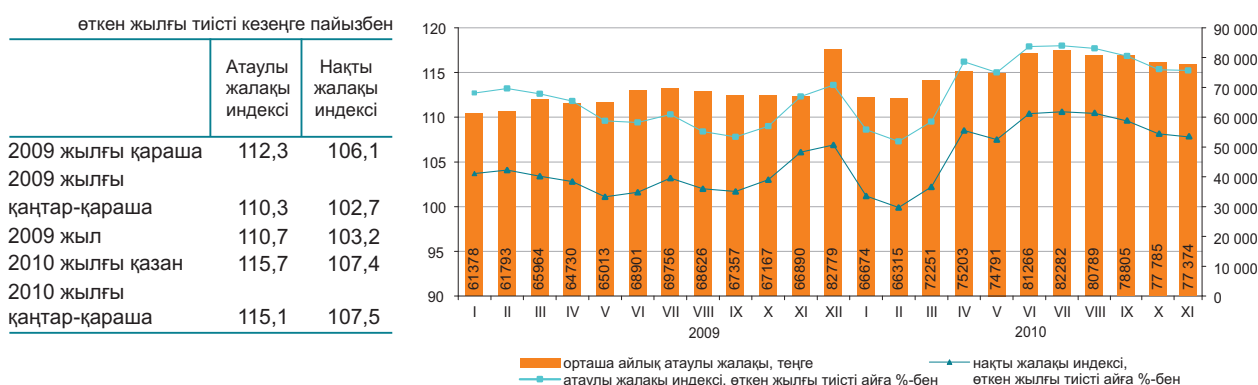

	Орташа айлық атаулы жалақы, теңге	Орташа республикалық деңгейге пайызбен	Өткен жылғы тиісті айға пайызбен	
			атаулы жалақы индексі	нақты жалақы индексі
Экономикалық қызметтің барлық түрлері бойынша*	77 374	100,0	115,7	107,4
Ауыл, орман және балық шаруашылығы	37 456	48,4	109,4	101,5
Өнеркәсіп	90 643	117,1	113,8	105,7
Құрылыс	106 990	138,3	109,9	102,1
Көтерме және бөлшек сауда; автомобильдерді және мотоциклдерді жөндеу	73 772	95,3	110,9	103,0
Көлік және қоймалау	92 946	120,1	112,9	104,8
Тұру және тамақтану бойынша қызметтер	70 814	91,5	107,1	99,5
Ақпарат және байланыс	110 190	142,4	105,0	97,5
Қаржы және сақтандыру қызметі	165 013	2,1 есе	119,1	110,6
Жылжымайтын мүлікпен жасалатын операциялар	66 377	85,8	110,1	102,2
Кәсіби, ғылыми және техникалық қызмет	144 654	1,9 есе	109,5	101,6
Әкімшілік және қосалқы қызмет көрсету саласындағы қызмет	93 893	121,3	106,3	98,7
Мемлекеттік басқару және қорғаныс; міндетті әлеуметтік қамтамасыз ету	71 019	91,8	125,2	116,3
Білім беру	49 996	64,6	121,8	113,1
Денсаулық сақтау және әлеуметтік қызметтер	54 269	70,1	122,3	113,5
Өнер, ойын-сауық және демалыс	55 869	72,2	127,1	118,0
Өзге де қызметтер түрлерін ұсыну	128 455	1,7 есе	118,2	109,8
Аумақтан тыс ұйымдардың және органдардың қызметі	222 618	2,9 есе	114,8	106,6

* Экономикалық қызмет түрлері жаңа жіктеуішке сәйкес ұсынылған.

2010 жылғы қарашада бір қызметкердің орташа айлық атаулы жалақысы 77374 теңгені, ірі және орта кәсіпорындарында 80129 теңгені құрады.

Орташа айлық жалақы

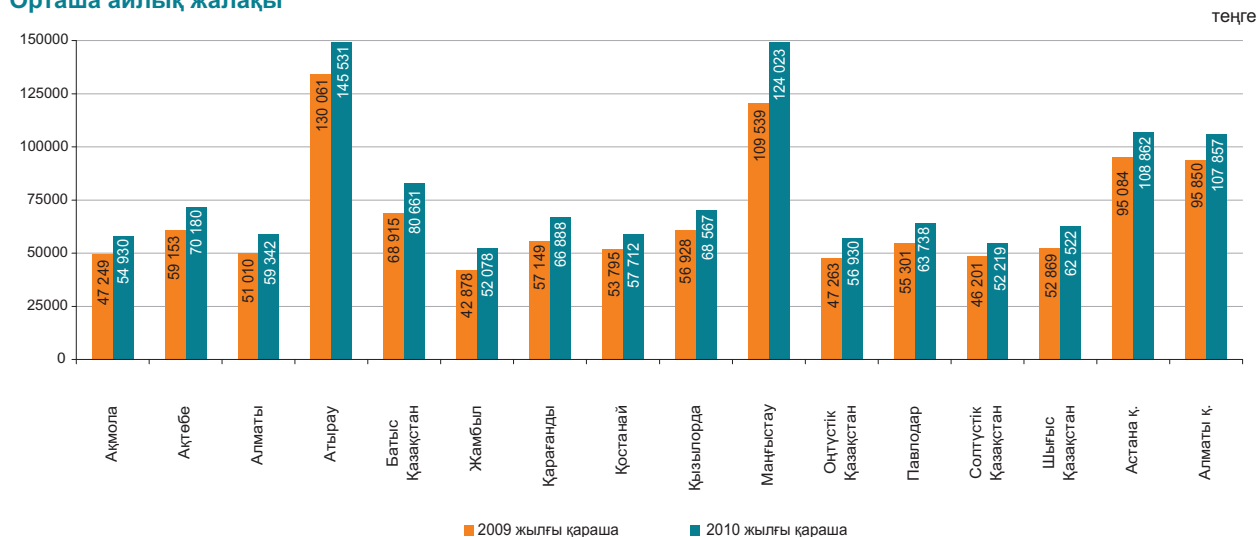

5. БАҒАЛАР

5.1 ТҰТЫНУ БАҒАЛАРЫНЫҢ ИНДЕКСІ

кезең соңына, өткен жылғы желтоқсанға пайызбен

2009 жыл.....106,2
2010 жыл.....107,8

өткен айға пайызбен

2009 жылғы желтоқсан.....100,6
2010 жылғы желтоқсан.....100,7

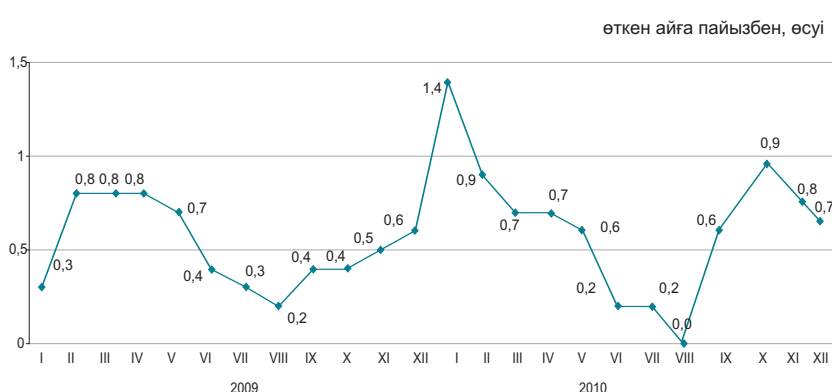

Ағымдағы жылғы желтоқсанда бағаның өсуі қарақұмық жармасына 10,5%, картопқа – 4,7%, май және тоңмайға – 3,5%, жұмыртқаға – 3,4%, жемістер мен көкөністерге – 3%, шикі сүтке – 2,9%, қантқа – 2%, ашыған сүт өнімдеріне – 1%, кофе, шай және какаоға – 0,9% белгіленді.

Баға дизель отынына 4,1%, темекі өнімдеріне – 2,3%, қатты отынға – 1,7%, сұйытылған газға – 0,8%, бензинге – 0,5%-ға, киім мен аяқ киімге, жеке гигиена тауарларына – 0,4%-дан өсті.

Мейрамханалар мен қонақ үйлердің қызметтеріне 0,6%, шаштараздар қызметтеріне – 0,3% қымбаттады, алыс қашықтыққа қатынайтын жолаушылар темір жол көліктің қызметтері – 1% арзандады.

	2010 жылғы желтоқсан			2010 жылғы қаңтар-желтоқсан 2009 жылғы қаңтар-желтоқсанға
	2010 жылғы қарашаға	2009 жылғы желтоқсанға	2005 жылғы желтоқсанға	
Барлық тауарлар мен қызметтер	100,7	107,8	161,2	107,1
Азық-түлік тауарлары	101,2	110,1	170,6	106,2
Азық-түлік емес тауарлар	100,4	105,5	143,5	106,4
Ақылы қызметтер	100,1	106,8	166,0	109,0

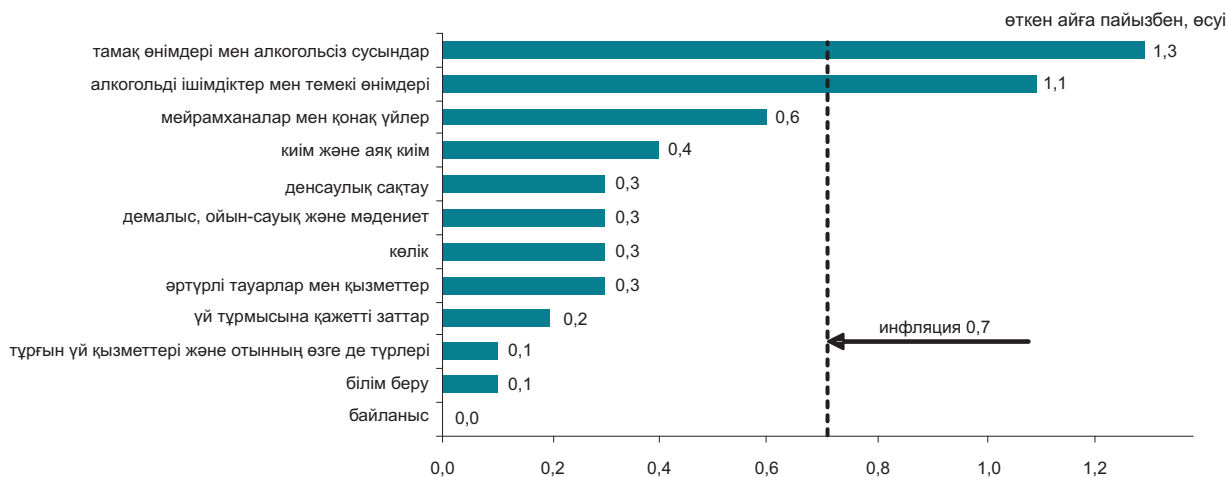

	2010 жылғы желтоқсан			2010 жылғы қаңтар-желтоқсан 2009 жылғы қаңтар-желтоқсанға
	2010 жылғы қарашаға	2009 жылғы желтоқсанға	2005 жылғы желтоқсанға	
Тұтыну бағаларының индексі	100,7	107,8	161,2	107,1
Тұтыну бағаларының базалық индексі	100,5	107,2	160,6	107,3
Халық топтары үшін бағалардың индексі:				
ақшалай табыстары ең аз	100,8	108,0	166,4	105,5
ақшалай табыстары ең көп	100,6	107,4	158,3	107,3

5.2 ӨНДІРУШІ КӘСІПОРЫНДАР БАҒАСЫНЫҢ ИНДЕКСІ

Дайын өнеркәсіп өніміне

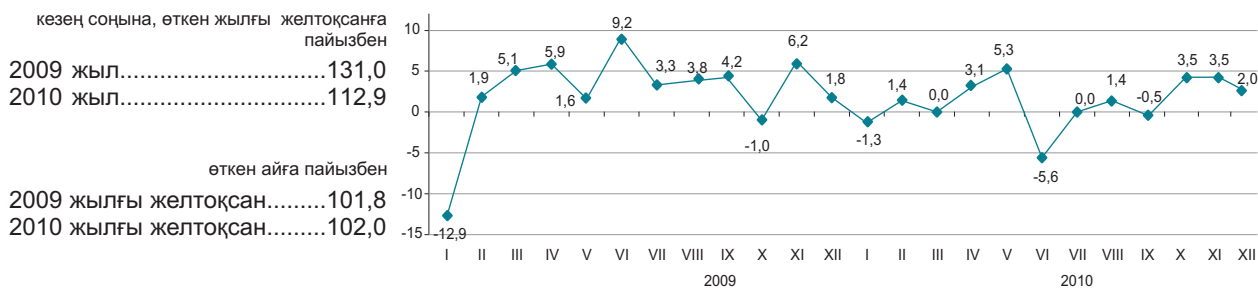

Сатып алынған материалдық-техникалық ресурстарға

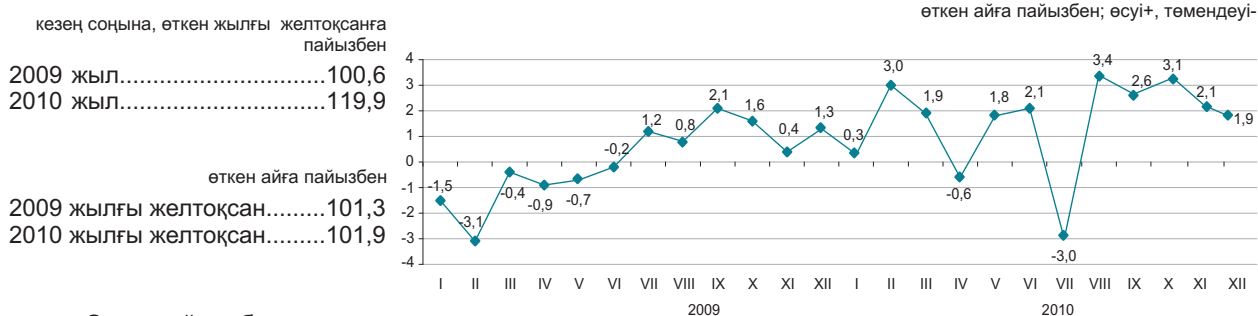

Өткен айда бағаның мұнайға – 3,8%, көмір және бензинге – 1,9%-дан өсімі, газ конденсатына – 7,5%, дизель отынына – 1,1% төмендеуі белгіленді.

Бір айда баға қымбат металдарға 7,2%, мысқа – 2,4%, қара металдар илегіне – 1,8%-ға жоғарылады, мырышқа – 8,6%, ферроқорытпаларға – 1% төмендеді.

Жармалар 13,5%, қара бидай ұны – 12,6%, өсімдік майы – 5,9%, қант – 5,3%, макарон өнімдері – 4,7%, бидай ұны – 3,3%, сүт өнімдері – 1,5% қымбаттады.

	2010 жылғы желтоқсан			2010 жылғы қаңтар-желтоқсан 2009 жылғы қаңтар-желтоқсанға
	2010 жылғы қарашаға	2009 жылғы желтоқсанға	2005 жылғы желтоқсанға	
Өнеркәсіп-барлығы	102,0	112,9	182,0	125,2
Өндірілген өнім	102,1	113,4	184,4	126,3
Өндірістік сипаттағы қызметтер	100,2	105,1	143,9	107,0

Экономикалық қызмет түрлері бойынша

	2010 жылғы желтоқсан						2010 жылғы қаңтар-желтоқсан 2009 жылғы қаңтар-желтоқсанға	
	2010 жылғы қарашаға		2009 жылғы желтоқсанға		2005 жылғы желтоқсанға		дайын өнімге	сатып алынған ресурстарға
	дайын өнімге	сатып алынған ресурстарға	дайын өнімге	сатып алынған ресурстарға	дайын өнімге	сатып алынған ресурстарға		
Кен өндіру өнеркәсібі	102,6	101,3	111,8	112,1	184,2	182,7	132,8	117,4
Өңдеу өнеркәсібі	101,0	102,4	115,0	122,9	177,7	181,2	114,7	113,0
Электр энергиясын, газ бен су өндіру және бөлу	99,0	99,9	114,6	111,4	197,2	164,2	122,7	112,3

Энергия ресурстарының түрлері бойынша

	2010 жылғы желтоқсан			2010 жылғы қаңтар-желтоқсан 2009 жылғы қаңтар-желтоқсанға
	2010 жылғы қарашаға	2009 жылғы желтоқсанға	2005 жылғы желтоқсанға	
Энергия ресурстары, барлығы	102,6	108,6	184,1	131,0
Шикізаттық энергия ресурстары	102,8	107,8	180,6	132,2
Мұнай өнімдері	102,7	116,5	192,9	117,8
Электр энергиясы	99,6	118,2	217,6	127,6

5.3 АУЫЛ ШАРУАШЫЛЫҒЫНДАҒЫ БАҒА ИНДЕКСІ

кезең соңына, өткен жылғы желтоқсанға пайызбен

2009 жыл.....	87,3
2010 жыл.....	123,4

өткен айға пайызбен

2009 жылғы желтоқсан.....	98,5
2010 жылғы желтоқсан.....	105,7

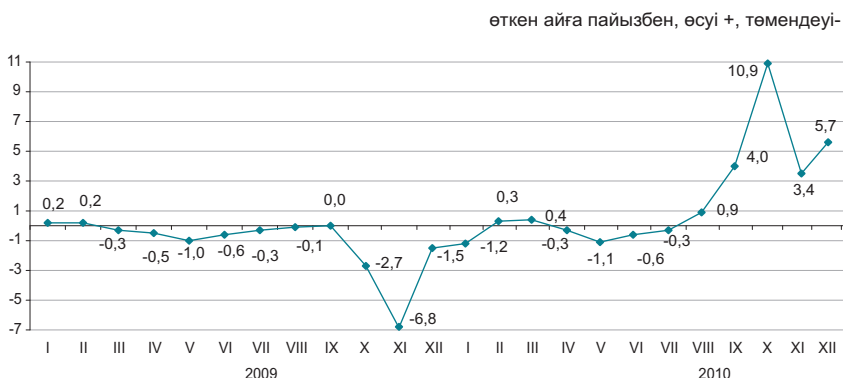

2010 жылғы желтоқсанда өткен аймен салыстырғанда баға бидайға 8,4%, арпаға - 5,1%, сұлыға - 0,5%, күрішке - 0,1% өсті.

Көкөніс өнімі 6,5% қымбаттады. Баға сәбізге 13,1%, қырыққабатқа - 10,3%, басты пиязға - 1,9% өсті.

Күнбағыс тұқымы 16,8%, картоп 7,7%, қант қызылшасы - 3,3% қымбаттады

Баға өсімі шикі сүтке 7,2%, жұмыртқаға - 3,9%, ірі қара мал етіне - 1,4%, қой етіне - 1,3%, шошқа етіне - 0,3%-ды құрады. Баға балға 0,3% төмендеді.

	2010 жылғы желтоқсан			2010 жылғы қаңтар-желтоқсан 2009 жылғы қаңтар-желтоқсанға
	2010 жылғы қарашаға	2009 жылғы желтоқсанға	2005 жылғы желтоқсанға	
Ауыл шаруашылығы өнімі	105,7	123,4	195,7	93,3
Өсімдік шаруашылығы өнімі	107,6	132,4	210,2	83,5
Мал шаруашылығы өнімі	102,6	111,1	169,7	106,5
Орман шаруашылығы өнімі және қызметтері	99,9	104,1	134,0	104,7

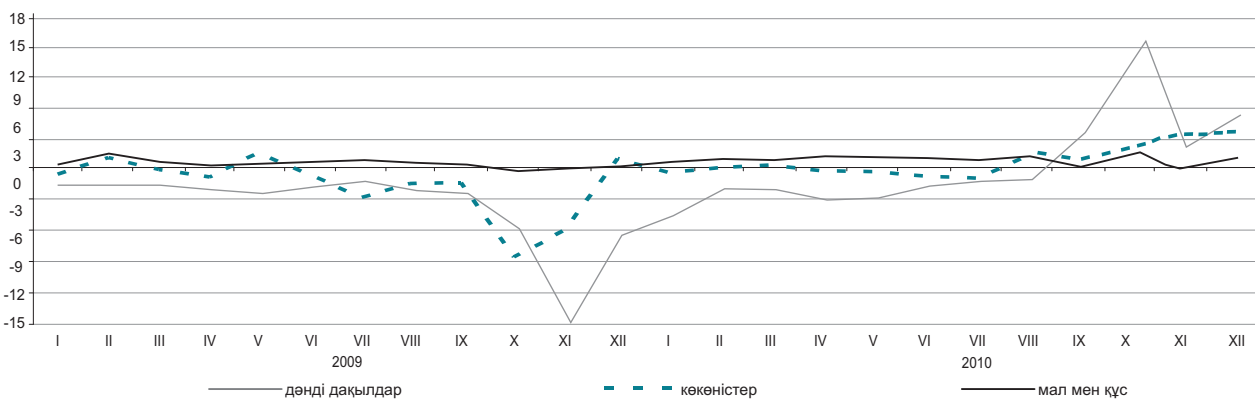

Ауыл шаруашылығы өнімдерінің түрлері бойынша

	2010 жылғы желтоқсан			2010 жылғы қаңтар-желтоқсан 2009 жылғы қаңтар-желтоқсанға
	2010 жылғы қарашаға	2009 жылғы желтоқсанға	2005 жылғы желтоқсанға	
Бидай	108,4	137,5	216,0	78,8
Арпа	105,1	101,6	139,3	71,4
Сұлы	100,5	93,8	132,6	90,1
Қарақұмық	142,2	168,5	220,7	101,3
Картоп	107,7	127,0	193,8	91,6
Ірі қара мал	101,4	110,8	188,1	108,8
Қой	101,3	111,8	165,1	106,4
Шошқа	100,3	111,3	183,6	111,0
Жылқы	100,1		183,7	108,0
Құс	99,8	105,9	153,1	102,6
Шикі сүт	107,2	122,6	182,5	109,9
Жұмыртқа	103,9	99,5	126,9	99,1

5.4 ҚҰРЫЛЫСТАҒЫ БАҒА ИНДЕКСІ

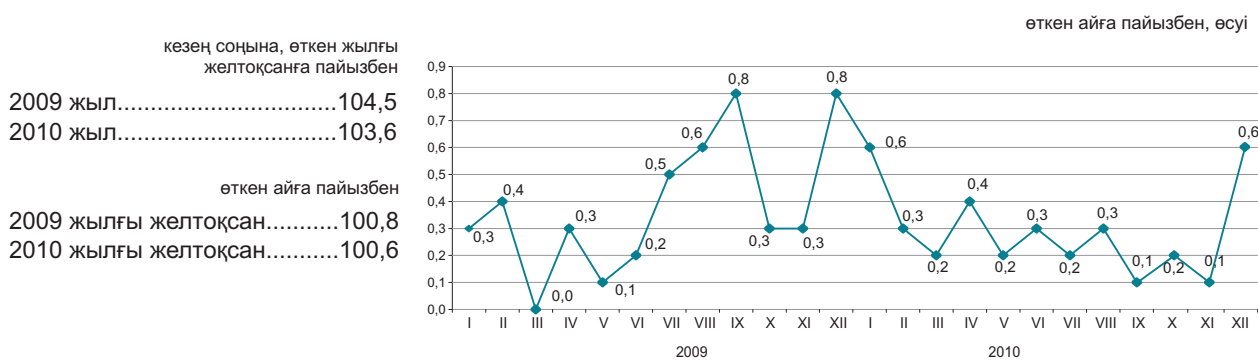

Технологиялық құрылым элементтері бойынша

2010 жылғы желтоқсанда өткен аймен салыстырғанда баға алюминийден жасалған құрылыс конструкцияларына 6,8%-ға, төсеме кесектас - 5%, минералды мақтадан жасалған тақталар - 3,4%, ғаныш - 2%, керамзит малтатас - 1,9%, табақты шыны - 0,8%-ға өсті.

Полиэтиленнен жасалған тегеуірінді құбырлар 1,5%, құрылыстық құм - 1%, төсеуге арналған тақтайшалар мен тақталар - 0,5%-ға, табак болат және бояулар - 0,1%-дан арзан-дады

	2010 жылғы желтоқсан			2010 жылғы қаңтар-желтоқсан 2009 жылғы қаңтар-желтоқсанға
	2010 жылғы қарашаға	2009 жылғы желтоқсанға	2005 жылғы желтоқсанға	
Технологиялық құрылымның барлық элементтері	100,6	103,6	132,0	104,6
Құрылыс-монтаж жұмыстары	100,6	102,9	131,2	104,2
Машиналар мен жабдықтар	100,7	107,7	136,7	106,6
Өзге де жұмыстар мен шығындар	100,5	103,6	132,3	104,6

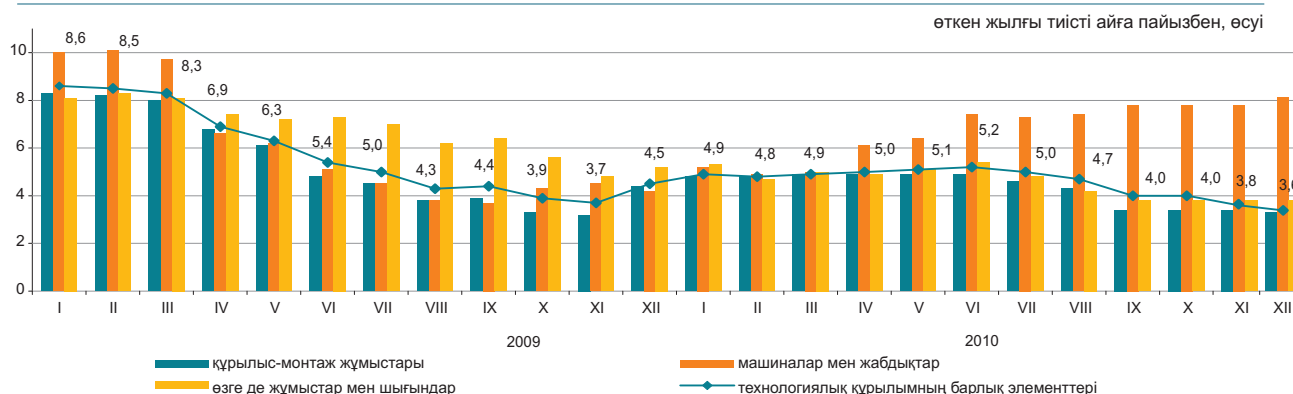

Құрылыс материалдарының түрлері бойынша

	2010 жылғы желтоқсан			2010 жылғы қаңтар-желтоқсан 2009 жылғы қаңтар-желтоқсанға
	2010 жылғы қарашаға	2009 жылғы желтоқсанға	2005 жылғы желтоқсанға	
Кен өндіру өнеркәсібінің өнімдері	100,1	102,6	121,7	100,7
Сүрек және сүректен жасалған бұйымдар	100,0	100,3	117,8	99,6
Бояулар, лактар және соған ұқсас жабындар	99,9	100,5	116,8	100,8
Қыш тақтайшалар және тақталар	99,5	101,0	113,6	101,4
Портландцемент	100,1	99,1	132,4	95,4
Құрылыстық мақсатқа арналған бетоннан жасалған бұйымдар	100,1	102,5	125,2	101,1
Бетондар мен ерітінділер	100,4	101,2	118,4	99,0
Негізгі қара металдар	100,2	107,2	137,1	104,1
Металл конструкциялар	101,5	116,6	148,1	100,0

ОБЪЕКТІЛЕР САЛУ БОЙЫНША ҚҰРЫЛЫС ЖҰМЫСТАРЫНЫҢ (ҚЫЗМЕТТЕРІНІҢ) БАҒА ИНДЕКСІ

Объектілердің типтері бойынша

өткен жылға пайызбен	
2008 жыл.....	105,0
2009 жыл.....	102,0
өткен тоқсанға пайызбен	
2009 жылғы III тоқсан.....	100,4
2010 жылғы III тоқсан.....	100,7

Тұрғын үйлер



Өндірістік ғимараттар

өткен жылға пайызбен	
2008 жыл.....	102,3
2009 жыл.....	105,5
өткен тоқсанға пайызбен	
2009 жылғы III тоқсан.....	101,3
2010 жылғы III тоқсан.....	101,6



2010 жылғы III тоқсанда 2009 жылғы III тоқсанмен салыстырғанда кірпіш тұрғын үйлерді салу бойынша және 5 қабаттан жоғары монолитті тұрғын үйлерді салу құрылыс жұмыстары 2,1%-дан қымбаттады. Темір бетоннан өнеркәсіп ғимараттарын салу 2,4%, металл конструкцияларынан – 2,1% қымбаттады.

	2010 жылғы III тоқсан		Анықтама: 2009 жылғы III тоқсан	
	2010 жылғы II тоқсанға	2009 жылғы III тоқсанға	2009 жылғы II тоқсанға	2008 жылғы III тоқсанға
Тұрғын үйлер	100,7	102,1	100,4	101,7
Жалпы білім беретін мектеп	100,8	103,2	100,6	102,2
Әкімшілік ғимараты	100,8	103,8	100,5	102,4
Өндірістік ғимарат	101,6	102,3	101,3	106,6
Ауыл шаруашылығы өнімдерін сақтау қоймасы	100,5	104,3	100,5	101,2
Автомобиль жолы	100,9	102,7	100,3	102,4

Құрылыс жұмыстарының түрлері бойынша

пайызбен

	Құрылысқа учаске дайындау		Жалпы құрылыс жұмыстары		Инженерлік жабдықтарды монтаждау		Құрылыс және әрлеу жұмыстары	
	2010 жылғы III тоқсан		2010 жылғы III тоқсан		2010 жылғы III тоқсан		2010 жылғы III тоқсан	
	2010 жылғы II тоқсанға	2009 жылғы III тоқсанға	2010 жылғы II тоқсанға	2009 жылғы III тоқсанға	2010 жылғы II тоқсанға	2009 жылғы III тоқсанға	2010 жылғы II тоқсанға	2009 жылғы III тоқсанға
Тұрғын үйлер	101,3	101,1	100,8	101,9	100,6	103,6	100,5	101,0
Жалпы білім беретін мектеп	102,3	101,6	101,0	103,1	100,8	105,1	100,1	101,5
Әкімшілік ғимараты	102,1	102,0	101,0	104,2	100,8	105,6	100,1	101,6
Өндірістік ғимарат	101,5	103,1	102,2	103,3	101,3	101,2	100,3	99,8
Ауыл шаруашылығы өнімдерін сақтау қоймасы	102,9	103,0	100,1	104,5	100,8	107,1	100,1	99,4
Автомобиль жолы	100,6	106,0	101,0	101,3	-	-	-	-

5.5 ТҰРҒЫН ҮЙ НАРЫҒЫНДАҒЫ БАҒА

Жаңа тұрғын үйлерді сату бағасының өзгеруі

кезең соңына, өткен жылғы желтоқсанға пайызбен

2009 жыл.....93,1
2010 жыл.....103,1

өткен айға пайызбен

2009 жылғы желтоқсан.....100,1
2010 жылғы желтоқсан.....101,3

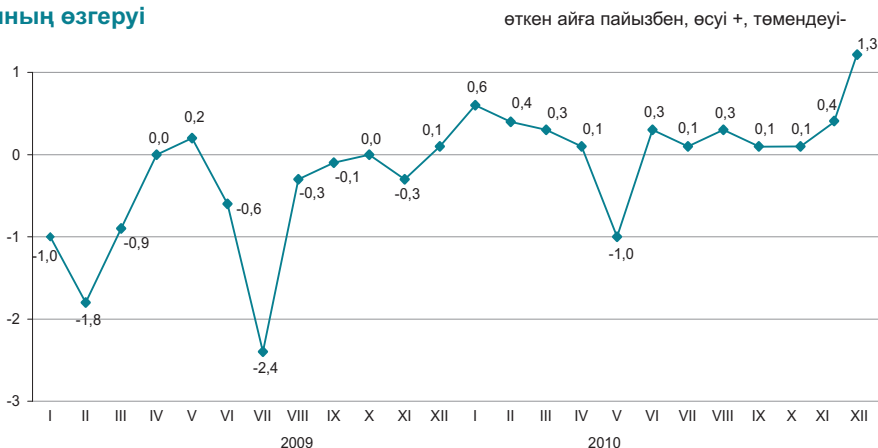

Көркейтілген тұрғын үйлерді алып-сату бағасының өзгеруі

кезең соңына, өткен жылғы желтоқсанға пайызбен

2009 жыл.....93,3
2010 жыл.....103,8

өткен айға пайызбен

2009 жылғы желтоқсан.....100,1
2010 жылғы желтоқсан.....100,9



2010 жылғы желтоқсанда республика бойынша орта есеппен жаңа тұрғын үйді сату бағасы 1,3%, көркейтілген тұрғын үйлерді алып сату – 0,9% есті.

	1 шаршы метрінің бағасы, теңге	пайызбен		
		2010 жылғы қараша		
		2010 жылғы қарашаға	2009 жылғы желтоқсанға	2005 жылғы желтоқсанға
Жаңа тұрғын үйлерді сату	142 025	101,3	103,1	152,4
Көркейтілген тұрғын үйлерді алып-сату	104 697	100,9	103,8	173,2

Тұрғын үй нарығындағы бағаның өзгеруі

кезең соңына, 2000 жылғы желтоқсанға пайызбен

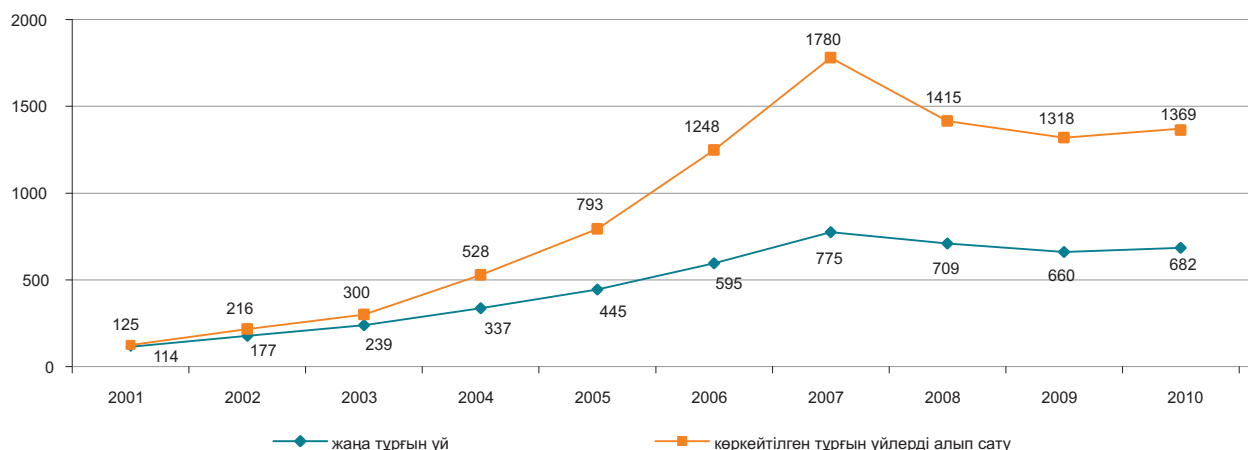

5.6 КӨТЕРМЕ САУДА БАҒАЛАРЫНЫҢ ИНДЕКСІ

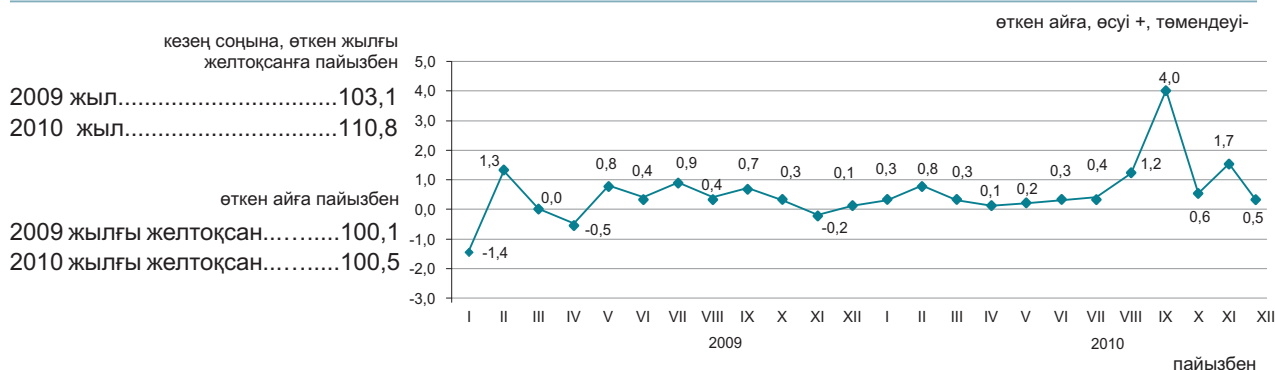

2010 жылғы желтоқсанда көтерме сауда бағаларының жоғарылауы арпаға – 9,8%, өсімдік майына – 3,7%, жұмыртқаға – 3,2%, маргаринге – 2,4%, ұнға – 2,2%, шикі мұнайға – 1,7%, дизель отынына – 0,9%, картопқа – 1,1%, олардың төмендеуі түсті металдарға – 0,6%, күрішке – 0,3% белгіленді.

	2010 жылғы желтоқсан			2010 жылғы қаңтар-желтоқсан 2009 жылғы қаңтар-желтоқсанға
	2010 жылғы қарашаға	2009 жылғы желтоқсанға	2005 жылғы желтоқсанға	
Тауарлар мен өнімдер - барлығы	100,5	110,8	150,4	106,0
Тұтыну тауарлары	100,5	106,4	142,1	106,4
Аралық тұтыну өнімі	100,6	115,7	158,7	106,1
Өндіріс құралдары	99,8	101,9	123,3	102,7

Түпкілікті мақсат бойынша жіктелген тауарлар

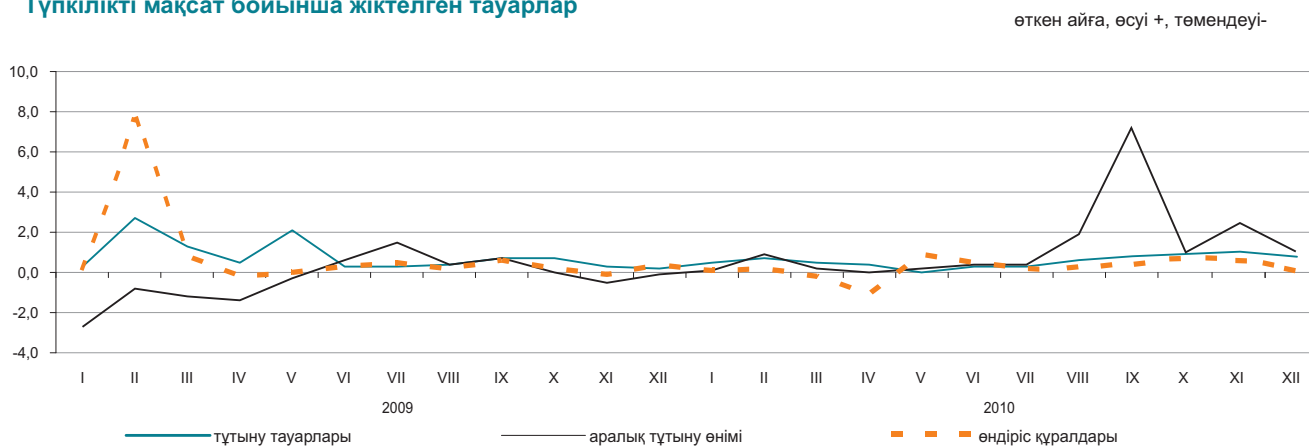

Негізгі топтар бойынша

	2010 жылғы желтоқсан			2010 жылғы қаңтар-желтоқсан 2009 жылғы қаңтар-желтоқсанға
	2010 жылғы қарашаға	2009 жылғы желтоқсанға	2005 жылғы желтоқсанға	
Жаңа піскен жемістер мен көкөністер	100,3	111,1	175,4	99,0
Ет және ет өнімдері	100,7	105,8	152,6	105,0
Сүт өнімдері, жұмыртқа, май мен тоң майлар	101,6	112,5	159,1	105,5
Қант, шоколад, кондитерлік өнімдер	100,9	108,6	162,2	111,4
Ұн мен жармалар	102,2	123,1	176,8	92,1
Кофе, шай, какао және дәмдеуіштер	100,1	103,9	143,7	106,8
Автомобильдерге арналған бөлшектер мен жабдықтар	99,9	104,0	116,2	103,0
Ыдыстар мен тазалағыш құралдар	100,5	103,7	158,7	106,2
Фармацевтикалық және медициналық тауарлар	100,2	109,3	146,3	110,2
Қатты, сұйық және газ тәрізді отын	100,7	107,9	140,8	110,6
Химиялық тауарлар	100,1	104,3	131,0	108,9
Шиналар	100,7	111,8	157,1	108,0

5.7 КӨЛІК ЖӘНЕ БАЙЛАНЫС ҚЫЗМЕТТЕРІНЕ ТАРИФТЕРДІҢ ИНДЕКСІ

Жүк көлігі қызметтеріне

кезең соңына, өткен жылғы желтоқсанға пайызбен

2009 жыл.....	101,3
2010 жыл.....	111,8

өткен айға пайызбен

2009 жылғы желтоқсан.....	99,9
2010 жылғы желтоқсан.....	100,0

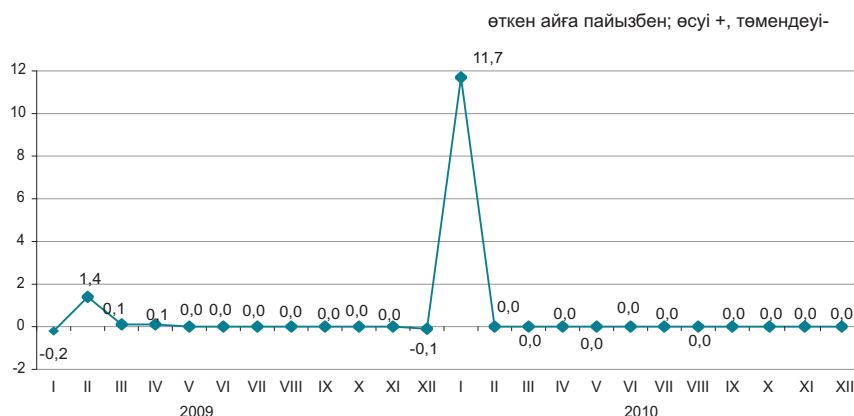

Жүк көлігінің түрлері бойынша

2010 жылғы желтоқсанда - өткен аймен салыстырғанда темір-жол, әуе және ішкі су жүк тасымалдау тарифтері өзгермеді.

Қаламаңылық қатынаста автомобильмен жүк жеткізу тарифтері 0,1% өсті.

Мұнайды құбырмен тасымалдау 0,1% арзандады.

	2010 жылғы желтоқсан			2010 жылғы қаңтар-желтоқсан 2009 жылғы қаңтар-желтоқсанға
	2010 жылғы қарашаға	2009 жылғы желтоқсанға	2005 жылғы желтоқсанға	
Жүк көлігі	100,0	111,8	140,3	111,8
Автомобиль	100,0	102,1	127,6	101,8
Темір жол	100,0	119,1	163,5	119,1
Әуе	100,0	100,0	89,5	101,9
Құбыр	100,0	100,1	108,0	100,3
Ішкі су	100,0	164,9	186,1	132,5

Заңды тұлғаларға көрсетілген байланыс қызметтеріне

кезең соңына, өткен жылғы желтоқсанға пайызбен

2009 жыл.....	99,8
2010 жыл.....	110,4

өткен айға пайызбен

2008 жылғы желтоқсан.....	100,0
2009 жылғы желтоқсан.....	100,0
2010 жылғы желтоқсан.....	99,9

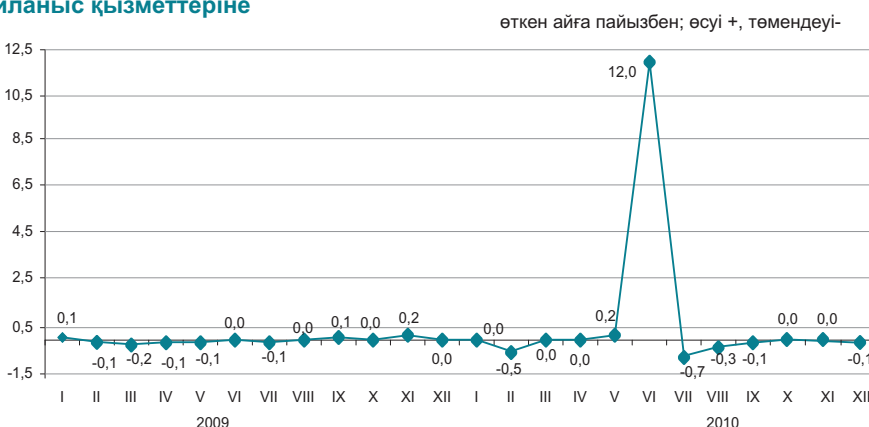

Байланыс қызметтерінің түрлері бойынша

	2010 жылғы желтоқсан			2010 жылғы қаңтар-желтоқсан 2009 жылғы қаңтар-желтоқсанға
	2010 жылғы қарашаға	2009 жылғы желтоқсанға	2005 жылғы желтоқсанға	
Байланыс қызметтері	99,9	110,4	102,1	106,2
Почта қызметтері	100,0	106,7	254,0	106,1
Курьерлік байланыс қызметтері	100,0	98,9	103,1	99,4
Электр байланысы қызметтері	99,9	110,6	99,6	106,3
Қалалық телефон байланысы	100,0	99,3	98,8	99,5
Қалааралық телефон байланысы	100,0	87,0	82,0	92,1
Арналарды жалдау	100,0	116,1	115,9	109,4
Деректерді беруге арналған қызметтер	100,0	100,0	100,0	100,0
«Интернет» желісіне қатынауды ұсыну бойынша қызметтер	99,0	97,9	61,2	98,0

5.8 СЫРТҚЫ САУДА БАҒАСЫНЫҢ ИНДЕКСІ

Экспорттық жеткізілімдер

кезең соңына, өткен жылғы желтоқсанға пайызбен

2008 жыл.....	86,4
2009 жыл.....	110,2

өткен айға пайызбен

2008 жылғы қараша.....	84,7
2009 жылғы қараша.....	98,3
2010 жылғы қараша.....	102,4



Импорттық түсімдер

кезең соңына, өткен жылғы желтоқсанға пайызбен

2008 жыл.....	113,6
2009 жыл.....	100,8

өткен айға пайызбен

2008 жылғы қараша.....	97,7
2009 жылғы қараша.....	101,0
2010 жылғы қараша.....	102,1

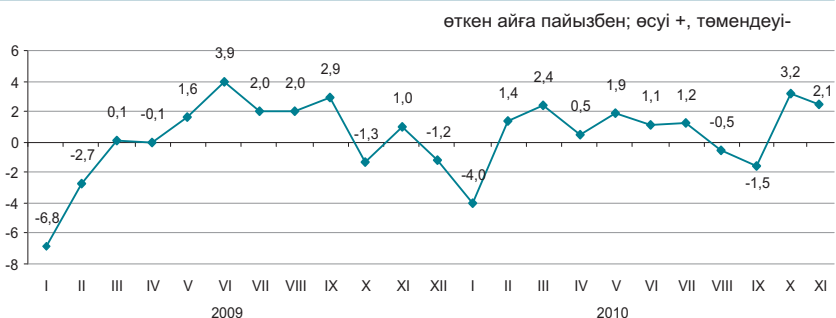

2010 жылғы қарашада экспорттық тауарлар бағасының жоғарылауы мақтаға – 15%, бидайға – 12,6%, көмірге – 8,4%, түсті металдарға – 5,9%, мұнайға – 2,8%-ға, олардың төмендеуі қара металдардан жасалған бұйымдарға - 16,1%-ға белгіленді. Импорт өнімдерінен өсімдік майы - 14,5%, құс еті – 12,7%, шай – 5,4%, қант – 5%, кофеге – 4,6%-ға қымбаттады, темекі – 3,4%, маргарин – 1,5%-ға арзандады.

пайызбен

	2010 жылғы қараша				2010 жылғы қаңтар-қараша 2009 жылғы қаңтар-қарашаға
	2010 жылғы қазанға	2009 жылғы қарашаға	2009 жылғы желтоқсанға	2005 жылғы желтоқсанға	
Экспорт-барлығы	102,4	123,2	115,5	180,3	133,8
Шикізат	102,6	119,0	110,1	159,6	132,4
Жартылай дайын өнімдер	101,6	133,9	130,5	231,7	140,3
Дайын өнімдер	103,3	128,2	130,7	224,0	102,5
Импорт-барлығы	102,1	106,3	107,8	155,2	106,8
Шикізат	87,3	92,1	88,5	204,6	122,2
Жартылай дайын өнімдер	106,1	93,2	98,0	113,3	89,8
Дайын өнімдер	102,5	111,7	113,7	156,0	108,4

Өнімдердің топтары бойынша

пайызбен

	Экспорттық жеткізілімдер				Импорттық түсімдер			
	2010 жылғы қараша				2010 жылғы қараша			
	2010 жылғы қазанға	2009 жылғы қарашаға	2009 жылғы желтоқсанға	2005 жылғы желтоқсанға	2010 жылғы қазанға	2009 жылғы қарашаға	2009 жылғы желтоқсанға	2005 жылғы желтоқсанға
Балық және шаян тәрізділер, былқылдақ денелілер мен басқа да су омыртқасыздары	99,2	112,0	112,2	214,9	84,9	93,8	92,6	95,3
Сүт өнімдері, құс жұмыртқасы	100,0	111,8	138,7	213,0	102,6	103,9	100,0	131,8
Дәнді дақылдар	112,5	163,3	155,1	201,8	114,6	125,8	123,6	195,7
Қант және қанттан жасалған кондитерлік өнімдер	101,8	119,4	119,9	160,9	104,7	159,3	165,1	121,7
Алкогольді ішімдіктер және алкогольсіз сусындар	97,1	102,4	102,4	303,8	105,7	123,4	119,1	167,6
Минералды өнімдер	102,4	118,2	109,7	162,7	92,4	95,0	93,4	199,0
Қара және түсті металдар	102,9	123,8	118,6	204,0	107,6	92,7	101,7	109,9
Химия өнеркәсібі өнімдері	100,3	166,0	166,4	262,3	100,1	100,4	93,1	109,4
Пластмасса және одан жасалған бұйымдар	99,6	97,5	96,9	125,1	99,9	95,2	98,6	86,7
Тоқыма және тоқыма бұйымдар	114,7	159,2	153,7	200,4	102,1	117,6	125,7	259,3

6. ҰЛТТЫҚ ЭКОНОМИКА

6.1 ҚЫСҚА МЕРЗІМДІ ЭКОНОМИКАЛЫҚ ИНДИКАТОР

өткен жылғы тиісті айға пайызбен

	2009	2010
Қаңтар	97,1	108,5
Ақпан	95,3	106,1
Наурыз	94,1	110,5
Сәуір	93,2	110,3
Мамыр	94,2	109,7
Маусым	102,3	107,0
Шілде	97,5	111,0
Тамыз	95,1	109,3
Қыркүйек	102,4	102,1
Қазан	107,8	102,5
Қараша	109,9	107,3
Желтоқсан	115,4	106,0

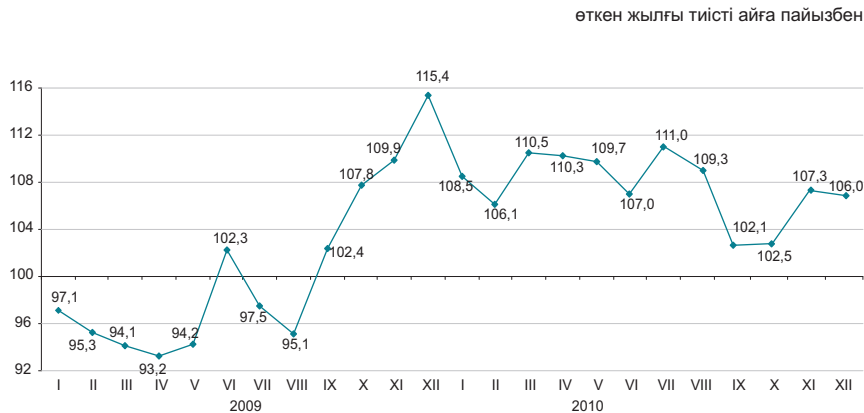

өткен жылғы тиісті кезеңге пайызбен

	2009	2010
Қаңтар	97,1	108,5
Қаңтар-ақпан	96,3	107,2
Қаңтар-наурыз	95,5	108,3
Қаңтар-сәуір	94,9	108,8
Қаңтар-мамыр	94,7	109,0
Қаңтар-маусым	95,9	108,8
Қаңтар-шілде	96,1	109,2
Қаңтар-тамыз	95,9	109,0
Қаңтар-қыркүйек	96,8	108,0
Қаңтар-қазан	98,3	107,1
Қаңтар-қараша	99,8	107,2
Қаңтар-желтоқсан	101,0	107,1

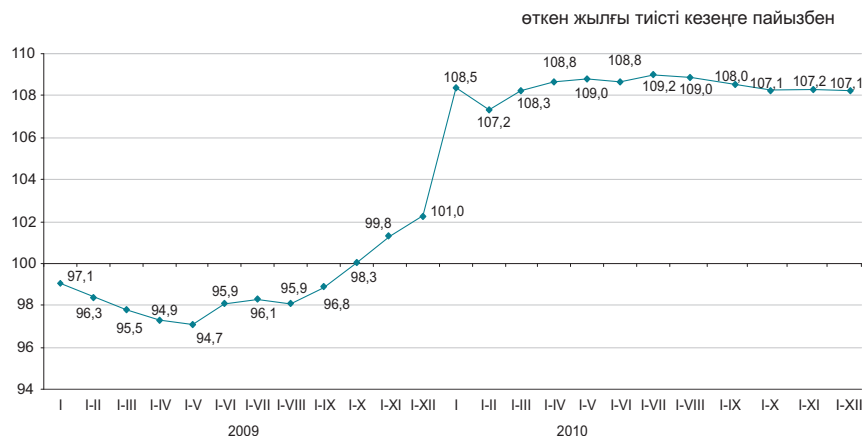

Қысқа мерзімді экономикалық индикатор – экономиканың даму тенденцияларын сипаттайтын көрсеткіш. Оны есептеу жедел есептеуді қамтамасыз ету мақсатында жүзеге асырылады және ауыл шаруашылығы, өнеркәсіп, құрылыс, сауда, көлік және байланыс сияқты негізгі салалар бойынша шығарылым индекстерінің өзгеруіне негізделеді. Аталған салалардың ЖІӨ көлеміндегі үлесі 67-68%.

6.2 ЖАЛПЫ ІШКІ ӨНІМ

нақты көлем индексі, өткен жылғы тиісті кезеңге пайызбен

2001 жыл.....	113,5
2002 жыл.....	109,8
2003 жыл.....	109,3
2004 жыл.....	109,6
2005 жыл.....	109,7
2006 жыл.....	110,7
2007 жыл.....	108,9
2008 жыл.....	103,3
2009 жыл.....	101,2
2010 жылғы қаңтар-қыркүйек.....	107,5

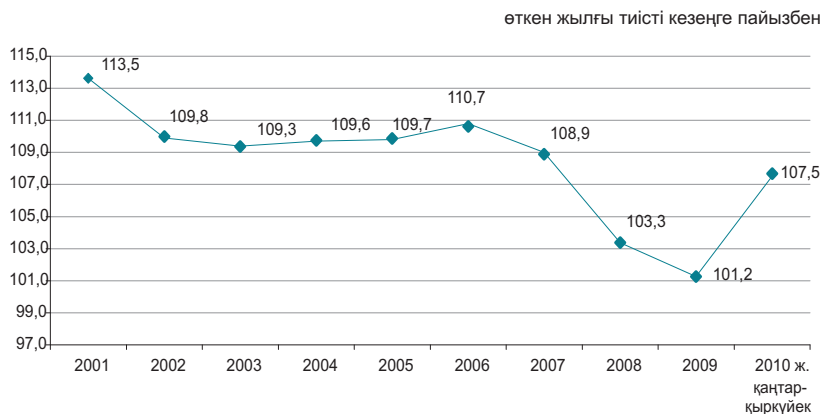

Тауарлар мен қызметтер өндірісі

2010 жылғы қаңтар-қыркүйекте ЖІӨ-нің құрылымында тауарлар өндірісі 43,1%, қызметтер өндірісі 54,0% құрады. ЖІӨ-нің өндірісінде негізгі үлесті – 31,5% өнеркәсіп және 12,5% - көтерме және бөлшек сауда; автомобильдерді және мотоциклдерді жөндеу алып отыр.

өткен жылғы тиісті кезеңге пайызбен

	2010 жылғы қаңтар-қыркүйек		
	жалпы қосылған құн, млрд. теңге	нақты көлем индексі	дефлятор
Тауарлар өндірісі	6 312,6	106,1	120,8
Қызметтер өндірісі	7 914,5	105,2	113,2

2010 жылғы қаңтар-қыркүйектегі экономикалық қызмет түрлері бойынша ЖІӨ

өткен жылғы тиісті кезеңге пайызбен

	Жалпы қосылған құн, млрд. теңге	нақты көлем индексі	дефлятор	ЖІӨ құрылымы, қорытындыға пайызбен	
				2010 жылғы қаңтар-қыркүйек	2009 жылғы қаңтар-қыркүйек
Жалпы ішкі өнім	14 639,3	107,5	116,5	100,0	100,0
Ауыл, орман және балық шаруашылығы	633,5	96,0	97,2	4,3	5,8
Өнеркәсіп	4 607,0	110,2	129,8	31,5	27,5
Құрылыс	1 072,2	99,8	104,6	7,3	8,8
Көтерме және бөлшек сауда; автомобильдерді және мотоциклдерді жөндеу	1 831,3	112,9	110,7	12,5	12,5
Көлік және қоймалау	1 114,7	107,2	114,6	7,6	7,8
Тұру және тамақтану бойынша қызметтер	125,2	112,6	108,0	0,8	0,9
Ақпарат және байланыс	392,7	110,2	106,9	2,7	2,9
Қаржы және сақтандыру қызметі	1 083,2	94,2	109,4	7,4	8,8
Жылжымайтын мүлікпен жасалатын операциялар	1 201,7	102,9	120,2	8,2	8,3
Кәсіби, ғылыми және техникалық қызмет	550,2	104,9	112,7	3,8	4,0
Әкімшілік және қосалқы қызмет көрсету саласындағы қызмет	290,8	104,5	115,9	2,0	2,1
Мемлекеттік басқару және қорғаныс; міндетті әлеуметтік қамтамасыз ету	297,8	102,7	107,7	2,0	2,3
Білім беру	478,5	103,5	116,8	3,3	3,4
Денсаулық сақтау және әлеуметтік қызметтер	297,4	105,1	119,9	2,0	2,0
Өнер, ойын-сауық және демалыс	89,2	104,7	120,7	0,6	0,6
Өзге де қызметтер түрлерін ұсыну	150,7	107,7	113,7	1,0	1,1
Үй қызметшісін жалдайтын және өзі тұтыну үшін тауарлар мен қызметтер өндіретін үй шаруашылықтары қызметі	11,0	100,0	113,1	0,1	0,1
Қаржы делдалдығының жанама өлшенетін қызметтері	-328,2	66,3	113,0	-2,2	-3,7
Жалпы қосылған құн	13 898,9	107,1	116,5	94,9	95,2
Өнімдерге салынған таза салықтар	740,4	114,2	116,5	5,1	4,8

ТҮПКІЛІКТІ ПАЙДАЛАНУ ӘДІСІМЕН ЕСЕПТЕЛГЕН ЖАЛПЫ ІШКІ ӨНІМ

2010 жылғы қаңтар-қыркүйектегі түпкілікті пайдалану әдісімен есептелген жалпы ішкі өнім 14 057 711,2 млн. теңгені құрады. Өткен жылдың тиісті кезеңімен салыстырғанда нақты есептеуде түпкілікті тұтыну шығыстарының компоненттері бойынша өсім байқалады: үй шаруашылықтары – 8,5%-ға, мемлекеттік басқару органдары – 2,4%-ға, үй шаруашылықтарына қызмет көрсететін коммерциялық емес ұйымдар – 2,3%-ға өсті.

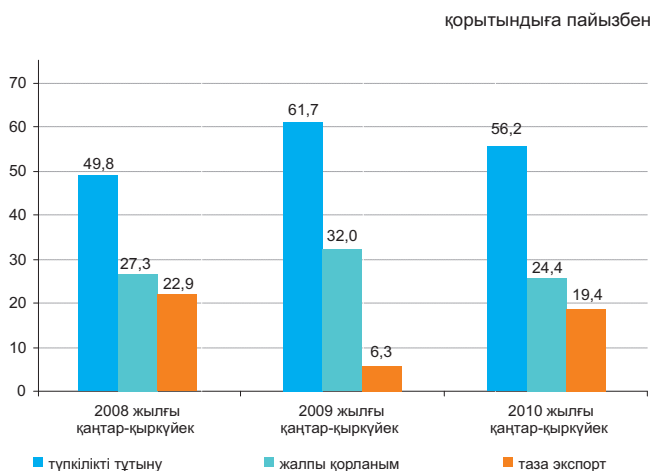

Түпкілікті пайдалану әдісімен есептелген ЖІӨ

	2010ж. қаңтар-қыркүйек						
	ағымдағы бағада, млн. теңге	нақты көлем индексі, өткен жылғы тиісті кезеңге пайызбен		дефлятор, өткен жылғы тиісті кезеңге пайызбен		ЖІӨ құрылымы, қорытындыға пайызбен	
		2009 жылғы қаңтар-қыркүйек	2010 жылғы қаңтар-қыркүйек	2009 жылғы қаңтар-қыркүйек	2010 жылғы қаңтар-қыркүйек	2009 жылғы қаңтар-қыркүйек	2010 жылғы қаңтар-қыркүйек
Түпкілікті тұтынуға шығыстар	7 896 964,3	102,2	107,1	111,2	107,0	61,7	56,2
үй шаруашылықтары	6 069 380,7	102,6	108,5	109,2	105,4	47,5	43,2
мемлекеттік басқару	1 657 855,9	101,3	102,4	120,0	112,6	12,9	11,8
жеке тауарлар мен қызмет көрсетулер	881 557,9	102,5	101,5	123,8	116,3	6,7	6,3
ұжымдық қызмет көрсетулер	776 298,0	100,1	103,4	116,2	108,7	6,2	5,5
үй шаруашылықтарына қызмет көрсететін коммерциялық емес ұйымдар	169 727,7	96,0	102,3	107,3	113,7	1,3	1,2
Жалпы қорланым	3 438 313,1	104,0	90,1	103,7	107,1	32,0	24,4
негізгі капиталдың жалпы қорланымы	3 098 748,3	98,2	87,8	103,9	106,9	29,6	22,0
материалдық айналым құрал-жабдықтары қорларының өзгеруі	339 564,8	-	-	100,8	108,7	2,4	2,4
Таза экспорт	2 722 433,8	-	-	-	-	6,3	19,4
тауарлар мен қызмет көрсету экспорты	7 101 127,0	86,9	109,9	77,6	132,8	43,6	50,5
тауарлар мен қызмет көрсету импорты	4 378 693,2	77,0	97,9	121,4	107,5	37,3	31,1
Түпкілікті тұтыну әдісімен есептелген жалпы ішкі өнім	14 057 711,2	102,8	106,3	89,4	118,5	100,0	100,0
Өндіріс әдісімен есептелген жалпы ішкі өнім	14 639 271,1	98,5	107,5	96,5	116,5	-	-

ТАБИСТАР ӘДІСІМЕН ЕСЕПТЕЛГЕН ЖАЛПЫ ІШКІ ӨНІМ

2010 жылғы қаңтар-қыркүйектегі тауарлар өндірісінде жалпы пайда/жалпы аралас табыс үлесі 71,8% құрады, өндіріске таза салықтар – 2,3%, еңбекақы төлеу – 25,9%.

Қызметтер өндірісінде жалпы пайда/жалпы аралас табыс үлесі 62,7%, өндіріске таза салықтар – 0,6%, еңбекақы төлеу – 36,7% құрады.

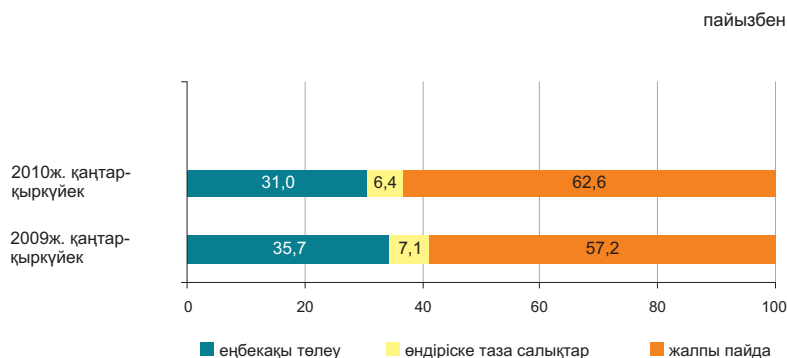

2010 жылғы қаңтар-қыркүйектегі экономикалық қызмет түрлері бойынша тауарлар мен қызметтер өндірісіндегі бастапқы табыстардың салалық құрылымы

пайызбен

	Жалпы қосылған құн, млн. теңге	оның ішінде:		
		еңбекақы төлеу	өндіріске салынған басқа да демеу қаржыларды шегергендегі өндіріске салынған басқа да салықтар	жалпы пайда/ жалпы аралас табыс
Тауарлар өндірісі	100,0	25,9	2,3	71,8
Ауыл, орман және балық шаруашылығы	100,0	22,2	0,1	77,7
Өнеркәсіп	100,0	22,3	3,0	74,7
Кен өндіру өнеркәсібі және карьерлерді қазу	100,0	15,6	4,2	80,2
Өңдеу өнеркәсібі	100,0	28,7	1,5	69,8
Электрмен жабдықтау, газ, бу беру және ауа баптау	100,0	40,6	1,9	57,5
Сумен жабдықтау; көріз жүйесі, қалдықтардың жиналуын және таратылуын бақылау	100,0	58,5	2,1	39,4
Құрылыс	100,0	43,3	0,5	56,2
Қызметтер өндірісі	100,0	36,7	0,6	62,7
Көтерме және бөлшек сауда; автомобильдерді және мотоциклдерді жөндеу	100,0	34,7	0,4	64,9
Көлік және қоймалау	100,0	40,3	1,4	58,3
Тұру және тамақтану бойынша қызметтер	100,0	35,1	0,6	64,3
Ақпарат және байланыс	100,0	36,1	1,1	62,8
Қаржы және сақтандыру қызметі	100,0	13,3	0,5	86,2
Жылжымайтын мүлікпен жасалатын операциялар	100,0	6,9	0,6	92,5
Кәсіби, ғылыми және техникалық қызмет	100,0	54,4	0,9	44,7
Әкімшілік және қосалқы қызмет көрсету саласындағы қызмет	100,0	57,3	0,8	41,9
Мемлекеттік басқару және қорғаныс; міндетті әлеуметтік қамтамасыз ету	100,0	77,4	0,1	22,5
Білім беру	100,0	80,3	0,1	19,6
Денсаулық сақтау және әлеуметтік қызметтер	100,0	66,4	0,2	33,4
Өнер, ойын-сауық және демалыс	100,0	66,2	0,2	33,6
Өзге де қызметтер түрлерін ұсыну	100,0	42,8	0,4	56,8
Үй қызметшісін жалдайтын және өзі тұтыну үшін тауарлар мен қызметтер өндіретін үй шаруашылықтары қызметі	100,0	37,1	0,3	62,6
Салалар бойынша жиыны	100,0	31,9	1,4	66,7

6.3 ТӨЛЕМ БАЛАНСЫ

(ҰБ деректері бойынша, бейтарап ұсыным)

Төлем балансының ағымдағы операциялар шоты бойынша сальдо

млн. АҚШ доллары

2009 жылғы III тоқсан.....-651,62
2010 жылғы III тоқсан.....-584,40

2010 жылғы III тоқсанда төлем балансының ағымдағы операциялар шоты бойынша теріс сальдо -584,40 млн. АҚШ доллары мөлшерінде қалыптасты (2009 жылғы III тоқсанда нәтиже теріс мәнді болып -651,62 млн. АҚШ долларын құрады).

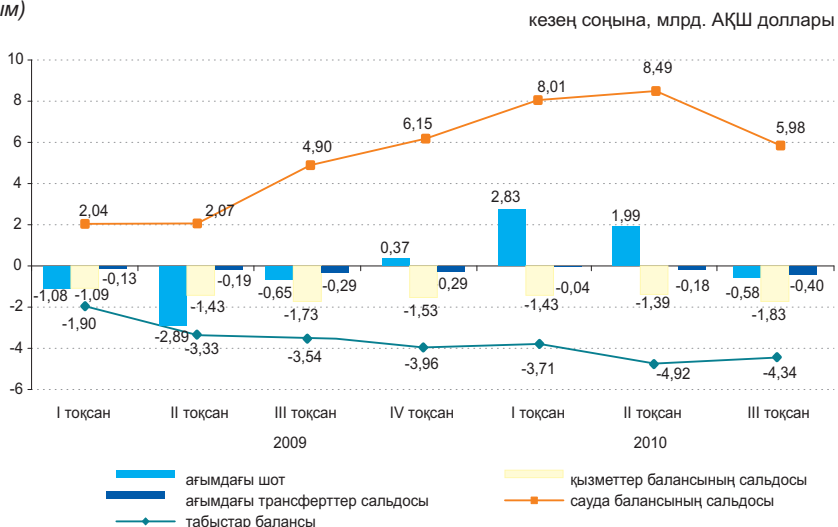

кезең соңына, млн. АҚШ доллары

	2009				2010		
	I тоқсан	II тоқсан	III тоқсан	IV тоқсан	I тоқсан	II тоқсан	III тоқсан
Ағымдағы шот	-1 077,38	-2 888,96	-651,62	369,50	2 825,43	1 993,71	-584,40
Капиталмен жасалатын операциялар шоты	13,61	-8,64	-21,11	-13,33	2 501,52	629,45	4 680,25
Қаржы операцияларының шоты	3 774,60	1 829,95	793,25	-820,04	-5 677,25	-2 247,96	-5 685,38
Нетто қателіктер мен есепке алынбағандар	-2 710,83	1 067,65	-120,52	463,87	350,29	-375,20	1 589,53

Тікелей инвестициялармен жасалған операциялар бойынша сальдо 332,91 млн. долларды (2009 жылғы III тоқсанда 2744,63 млн. доллар) құрады. Есепті кезеңде шетелдегі тікелей инвестициялармен жасалған операциялар нәтижесі теріс болып, -2028,90 млн. долларды, Қазақстанда оң мәнді болып, 2361,81 млн. долларды құрады.

2010 жылғы III тоқсанда портфельдік инвестициялармен жасалған операциялар нәтижесі оң болды 846,52 млн. доллар (2009 жылғы III тоқсанда бұл көрсеткіш теріс мәнді -706,07 млн. доллар болды).

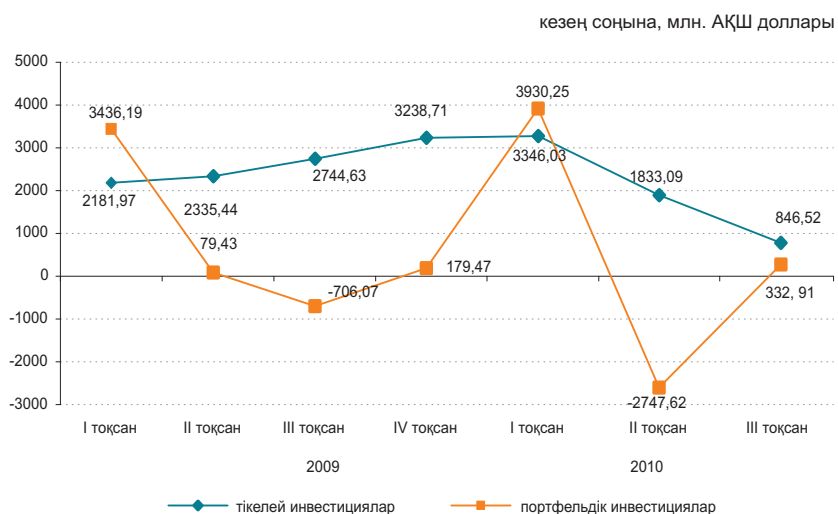

6.4 ЕҢБЕК ӨНІМДІЛІГІНІҢ ИНДЕКСТЕРІ

өткен жылға пайызбен

2006 жыл.....	109,4
2007 жыл.....	107,5
2008 жыл.....	100,0
2009 жыл.....	100,1

өткен жылғы тиісті кезеңге пайызбен

2007 жыл	
қаңтар-наурыз.....	109,1
қаңтар-маусым.....	109,2
қаңтар-қыркүйек.....	108,1
2008 жыл	
қаңтар-наурыз.....	103,0
қаңтар-маусым.....	102,4
қаңтар-қыркүйек.....	100,6
2009 жыл	
қаңтар-наурыз.....	97,6
қаңтар-маусым.....	97,4
қаңтар-қыркүйек.....	97,9
2010 жыл	
қаңтар-наурыз.....	101,2
қаңтар-маусым.....	103,1
қаңтар-қыркүйек.....	102,9

Жалпы экономика бойынша 2010 жылғы қаңтар-қыркүйекте өткен жылғы тиісті кезеңге еңбек өнімділігінің индексі 102,9% құрады. Сәйкес кезеңмен салыстырғанда тауарлар өндірісінде еңбек өнімділігі индексінің 105,9% өсуі байқалады.

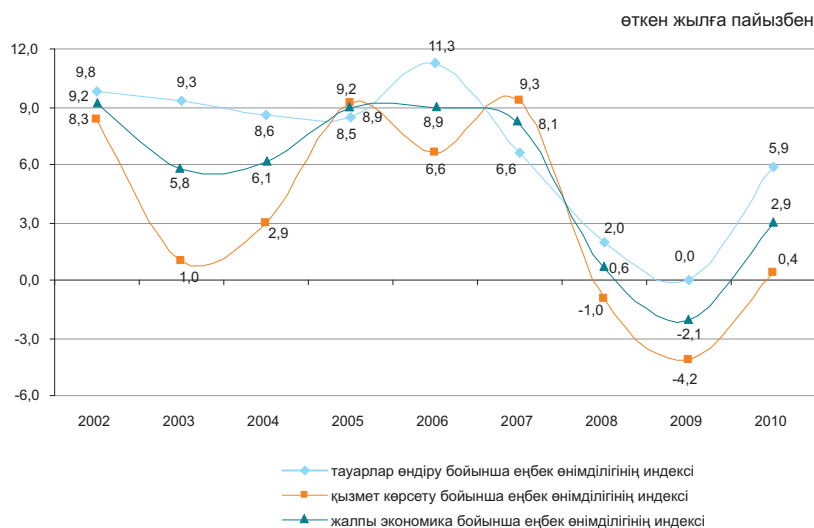
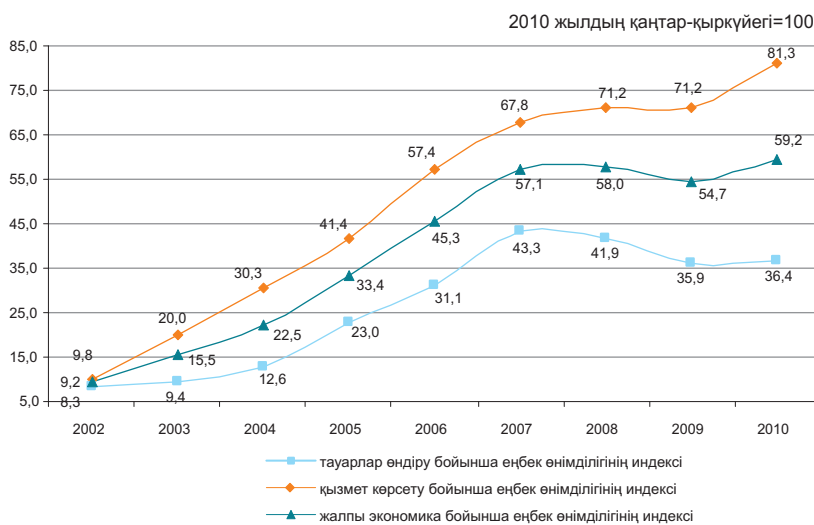

Экономикалық қызмет түрлері бойынша экономикада жұмыспен қамтылғандарға жалпы қосылған құн

	2009 жылғы I тоқсан	2010 жылғы I жартыжылдық	2010 жылғы қаңтар-қыркүйек
Жалпы экономика бойынша	529,9	1 103,3	1 755,4
Ауыл, орман және балық шаруашылығы	40,2	99,9	277,6
Кен өндіру өнеркәсібі және карьерлерді қазу	4 183,0	8 842,5	13 311,5
Өңдеу өнеркәсібі	816,3	2 007,5	3 168,5
Электрмен жабдықтау, газ, бу беру және ауа баптау	723,3	1 210,2	1 792,9
Сумен жабдықтау; көріз жүйесі, қалдықтардың жиналуын және таратылуын бақылау	230,2	544,3	792,0
Құрылыс	379,5	996,0	1 882,7
Көтерме және бөлшек сауда; автомобильдерді және мотоциклдерді жөндеу	438,3	901,1	1 477,1
Көлік және қоймалау	576,7	1 255,8	2 179,1
Тұру және тамақтану бойынша қызметтер	391,9	650,8	1 105,9
Ақпарат және байланыс	866,3	2 080,7	3 331,3
Қаржы және сақтандыру қызметі	4 763,4	7 520,7	9 905,2
Жылжымайтын мүлікпен жасалатын операциялар	2 318,9	5 488,7	8 371,1
Кәсіби, ғылыми және техникалық қызмет	1 841,2	3 007,3	3 905,7
Әкімшілік және қосалқы қызмет көрсету саласындағы қызмет	814,8	1 371,4	1 930,4
Мемлекеттік басқару және қорғаныс; міндетті әлеуметтік қамтамасыз ету	209,9	498,3	781,9
Білім беру	185,6	392,3	599,1
Денсаулық сақтау және әлеуметтік қызметтер	220,0	490,9	822,4
Өнер, ойын-сауық және демалыс	323,3	769,2	1 135,9
Өзге де қызметтер түрлерін ұсыну	188,3	433,8	1 055,8
Үй қызметшісін жалдайтын және өзі тұтыну үшін тауарлар мен қызметтер өндіретін үй шаруашылықтары қызметі	132,3	283,5	440,4

6.5 НЕГІЗГІ КАПИТАЛҒА САЛЫНҒАН ИНВЕСТИЦИЯЛАР

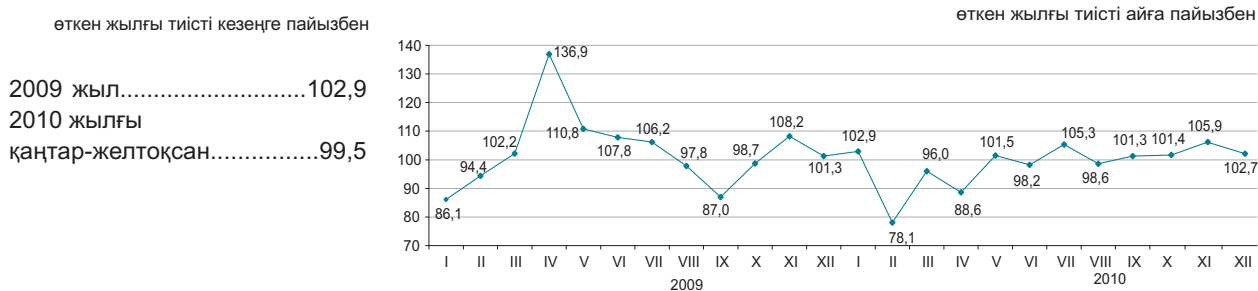

Қаржыландыру көздері бойынша

2010 жылғы қаңтар-желтоқсанда шаруашылық субъектілерінің меншікті қаражаттары инвестициялардың басымды көздері болып қалуда, сонымен бірге инвестициялар қарыз қаражаттары есебінен (салғастырмалы бағаларда) 25,8% азайды.

2010 жылғы желтоқсанда 2010 жылғы қарашамен салыстырғанда инвестициялардың көлемі 45,6% өсті.

	2010 жылғы қаңтар-желтоқсан		2009 жыл	
	млн. теңге	үлес салмағы, пайызбен	млн. теңге	үлес салмағы, пайызбен
Негізгі капиталға салынған инвестициялар	4 773 204	100	4 585 298	100
соның ішінде келесі қаражаттар есебінен:				
мемлекеттік бюджет	1 007 144	21,1	867 333	18,9
меншікті	2 190 412	45,9	1 491 433	32,6
шетелдік	1 165 196	24,4	1 697 493	37,0
қарыз	410 452	8,6	529 039	11,5

Технологиялық құрылым бойынша

Ғимараттар мен имараттардың салу және күрделі жөндеу жұмыстарына инвестициялық салымдардың және машиналарды, жабдықтарды, аспаптарды, құрал-саймандарды, мүкәммалды сатып алуға бағытталған инвестициялардың артуы байқалады (тиісінше, 2,5% және 11,7%).

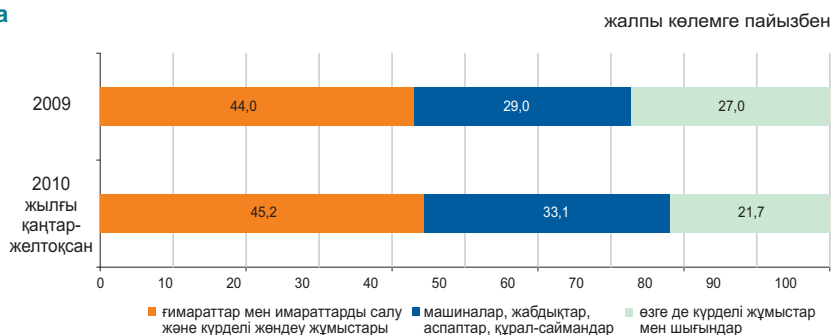

Пайдалану бағыттары бойынша *

Негізгі капиталға салынған инвестициялардың жалпы көлеміндегі үлес салмағы 36,0% құраған кен өндіру өнеркәсібі және карьерлерді қазу инвестиция салымдарының тартымды саласы болып қалып отыр.



Кәсіпорындардың мөлшерлілігі бойынша

Ірі кәсіпорындардың инвестициялық салымдарының көлемі 2010 жылғы қаңтар-желтоқсанда өткен жылғы тиісті кезеңмен салыстырғанда 3,4% азайып, 2242,5 млрд. теңгені құрады.

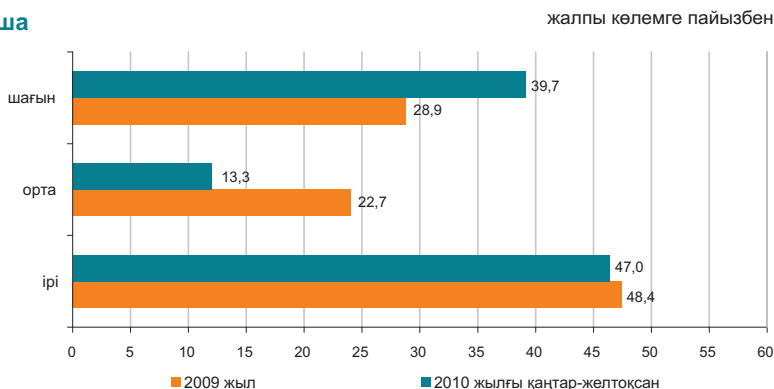

* Деректер ЭҚЖЖ жаңа жіктеуішіне сәйкес берілген.

6.6 ОТЫН-ЭНЕРГЕТИКАЛЫҚ РЕСУРСТАР (ОЭР)

Ресурстар

2010 жылғы қаңтар-қарашада республиканың экономикалық айналымына тартылған отынның негізгі табиғи түрлерінің (мұнай, газ конденсатын қоса, табиғи газ бен тас көмір) жалпы ресурстары 170,1 млн. тонна шартты отынды құрады.

	Табиғи ресурстардың жалпы көлеміндегі үлес салмағы	2010 жылғы қаңтар-қараша 2009 жылғы қаңтар-қарашаға		
		пайызбен		
		ресурстар	өндіріс	импорт
Шикі мұнай	48,5	104,8	105,8	93,0
Көмір	35,9	109,6	109,7	50,8
Табиғи газ	8,0	72,0	94,7	101,6
Газ конденсаты	7,6	94,5	94,5	-

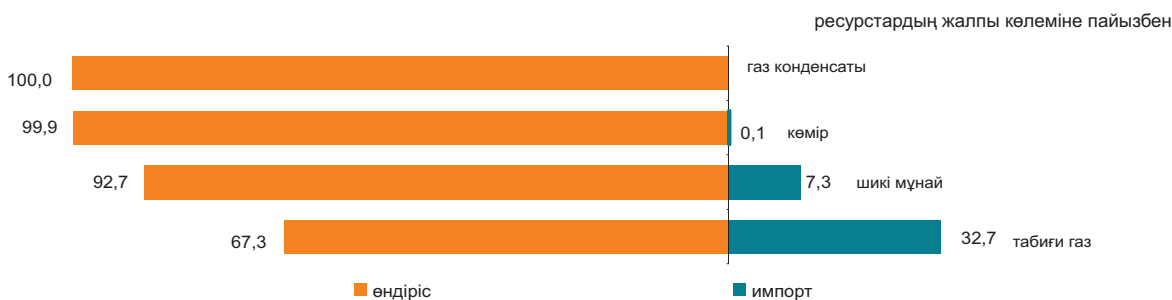

Мұнай өнімдерінің ресурстары негізінен меншікті өндіріс (88,7–99,9%) есебінен қалыптасты. Мұнай өнімдеріне сұраныс олардың импортымен ішінара толықтырылған. 2010 жылғы қаңтар-қарашада 2009 жылғы тиісті кезеңмен салыстырғанда ресурстар құрылымында импорт үлесінің автомобиль бензині (15,9 пайыздық тармаққа), газойльдер (2,9 пайыздық тармаққа), сұйытылған пропан және бутанның (0,7 пайыздық тармаққа) керосиннің (0,6 пайыздық тармаққа) төмендеуі байқалды.

	2010 жылғы қаңтар-қараша 2009 жылғы қаңтар-қарашаға	Ресурстардың жалпы көлеміне		
		пайызбен		
		ресурстар	өндіріс	импорт
Автомобиль бензині	94,2	88,7	11,3	4,4
Газойльдер	102,8	94,9	5,1	32,2
Керосин	135,6	89,5	10,5	6,3
Мазут	119,9	99,8	0,2	68,9
Сұйытылған пропан және бутан	123,3	99,9	0,1	80,8

Пайдалану

2010 жылғы қаңтар-қарашада 2009 жылғы тиісті кезеңмен салыстырғанда ОЭР экспортының көлемі 7,2% төмендеді.

Мұнайды жеткізу көп деңгейде Италияға (23,2% экспорттың жалпы көлемінен), Қытайға (15,0%), Францияға (11,5%), Австрияға (7,5%) жүзеге асырылады. Ресурстардың жалпы көлемінде мұнайды экспорттық жеткізу үлесі 2009 жылғы тиісті кезеңмен салыстырғанда 3,1 пайыздық тармаққа төмендеді.

	2010 жылғы қаңтар-қараша 2009 жылғы қаңтар-қарашаға		Ресурстардың жалпы көлеміне	
	пайызбен		пайызбен	
	экспорт	ішкі рынокта өткізу	экспорт	ішкі рынокта өткізу
Шикі мұнай	101,2	144,0	88,5	11,5
Көмір	81,2	119,3	18,9	81,1
Табиғи газ	72,0	-	100,0	-
Газ конденсаты	71,9	98,8	12,2	87,8

Шикі мұнай экспортының көлемі

өткен жылғы тиісті айға пайызбен

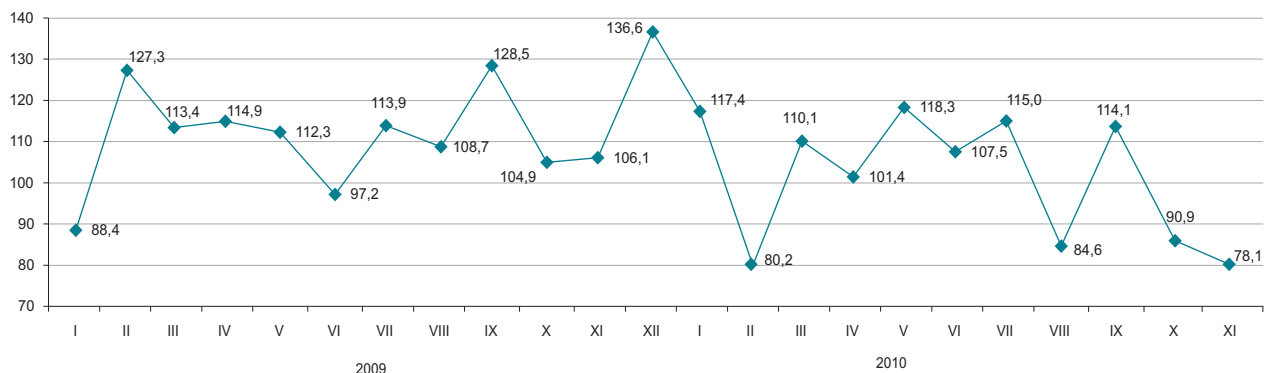

6.7 БИЗНЕС ТІРКЕЛІМІ

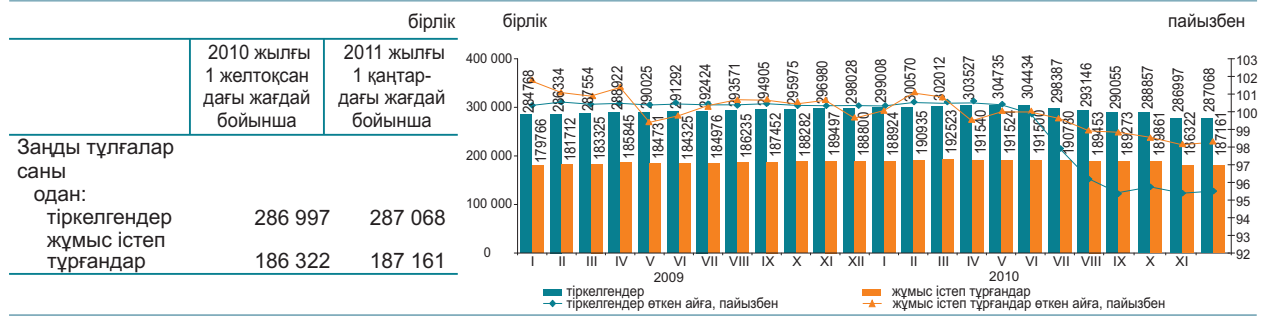

Қызмет түрлері және белсенділігі бойынша заңды тұлғалар*

	Барлығы	2011 жылғы 1 қаңтардағы жағдай бойынша; бірлік				таратылу процесінде
		жұмыс істейтіндер	одан оның ішінде		уақытша жұмыс істемейтіндер	
			әлі жұмыс істемейтіндер (жаңалары)	белсенді		
Барлығы	287 068	187 161	22 113	115 872	49 176	4 322
Көтерме және бөлшек сауда; автомобильдерді және мотоциклдерді жөндеу	91 190	52 108	8 577	27 610	15 921	1 607
Құрылыс	38 610	25 840	3 693	13 701	8 446	543
Өңдеу өнеркәсібі	17 393	10 790	948	7 211	2 631	341
Білім беру	15 477	13 579	413	12 583	583	100
Жылжымайтын мүлікпен жасалатын операциялар	14 136	9 577	536	6 796	2 245	214
Ауыл, орман және балық шаруашылығы	12 624	7 362	407	5 283	1 672	281
Көлік және қоймалау	9 751	6 635	893	4 001	1 741	169
Мемлекеттік басқару және қорғаныс; міндетті әлеуметтік қамтамасыз ету	9 424	8 718	82	8 358	278	29
Қаржы және сақтандыру қызметі	6 666	4 256	644	2 774	838	66
Ақпарат және байланыс	6 143	4 041	445	2 301	1 295	101
Денсаулық сақтау және әлеуметтік қызметтер	5 314	3 778	233	2 980	565	67
Тұру және тамақтану бойынша қызметтер	3 039	1 878	216	1 226	436	53
Кен өндіру өнеркәсібі және карьерлерді қазу	1 979	1 363	182	823	358	24
Электрмен жабдықтау, газ, бу беру және ауа баптау	1 050	658	56	475	127	33
Аумақтан тыс ұйымдардың және органдардың қызметі	2	2	-	2	-	-

* Деректер ЭҚЖЖ жаңа жіктеуішіне сәйкес берілген.

2010 жылғы желтоқсанда 2010 жылғы қараша айымен салыстырғанда заңды тұлғалар санының көбеюі байқалады.

Жыл басынан бастап ең көп тіркелген заңды тұлғалардың саны көтерме және бөлшек саудада, (автомобильдерді және мотоциклдерді жөндеу қызметін қоса алғанда) сақталуда, оның үлесі 2011 жылғы 1 қаңтардағы 31,7% құрады. Екінші орында – құрылыс (13,4%), үшінші орында – өңдеу өнеркәсібі (6%). Осы үш қызмет түрлерінің жиынтық үлесі барлық тіркелген заңды тұлғалардың 51,1% құрайды.

Меншік нысандары бойынша тіркелген заңды тұлғалар

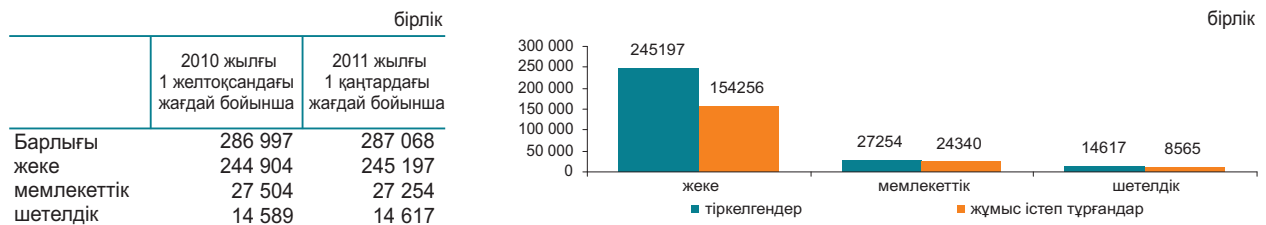

Тіркелген заңды тұлғалардың мөлшерлілігі бойынша саны

	2010 жылғы 1 желтоқсандағы жағдай бойынша	2011 жылғы 1 қаңтардағы жағдай бойынша
Барлығы	286 997	287 068
шағын	271 098	271 160
орта	13 487	13 479
ірі	2 412	2 429

Тіркелген заңды тұлғалардың белсенділігі бойынша саны

	2010 жылғы 1 желтоқсандағы жағдай бойынша	2011 жылғы 1 қаңтардағы жағдай бойынша
Барлығы	286 997	287 068
жұмыс істейтіндер	186 322	187 161
белсенді	115 703	115 872
уақытша жұмыс істемейтіндер	48 430	49 176
әлі жұмыс істемейтіндер (жаңалары)	22 189	22 113
таратылу процесінде	4 473	4 322

7.1 ІШКІ САУДА

Бөлшек сауда

өткен жылға пайызбен	
2008 жыл.....	103,1
2009 жыл.....	97,3
өткен айға пайызбен	
2009 жылғы желтоқсан.....	115,3
2010 жылғы желтоқсан.....	115,8
өткен жылғы тиісті айға пайызбен	
2009 жылғы желтоқсан.....	98,9
2010 жылғы желтоқсан.....	111,3
өткен жылғы тиісті кезеңге пайызбен	
2009 жылғы қаңтар-желтоқсан.....	96,1
2010 жылғы қаңтар-желтоқсан.....	112,3

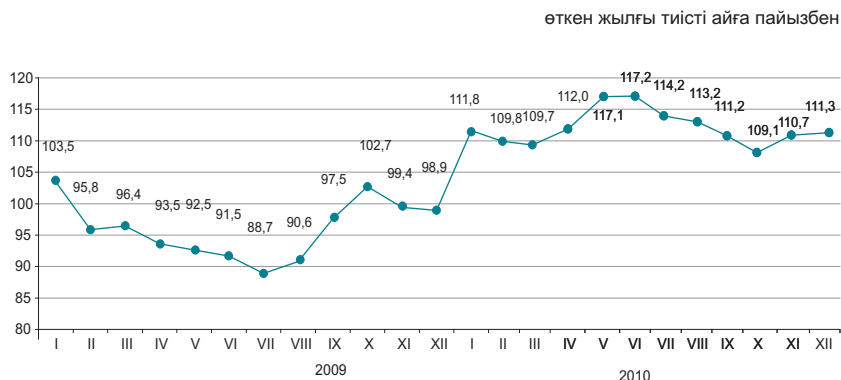

2010 жылғы қаңтар-желтоқсанда бөлшек сауда айналымы 3014,0 млрд.теңгені құрады және 2009 жылғы тиісті кезеңге 12,3% ұлғайды, көбінесе саудамен айналысатын кәсіпорындар (2009 жылғы қаңтар-желтоқсан деңгейінен 13,3% көп) есебінен, олардың үлесі бөлшек сауда тауар айналымының жалпы көлемінен 54,2% құрады. Базарлар және жеке кәсіпкерлермен өткізілген сауда көлемі есепті кезеңде өткен жылдың тиісті кезеңімен салыстырғанда 11% өсті.

2011 жылғы 1 қаңтарға бөлшек саудадағы саудамен айналысатын кәсіпорындардың тауарлық қорларының көлемі 136,9 млрд. теңге құрады, саудадағы күндері – 44 күн.

	Үлес салмағы	2010 жылғы желтоқсан 2009 жылғы желтоқсанға	2010 жылғы желтоқсан 2010 жылғы желтоқсанға	2010 жылғы қаңтар-желтоқсан 2009 жылғы қаңтар-желтоқсанға
Бөлшек сауда	100,0	111,3	115,8	112,3
сауда кәсіпорындармен базарларда және жеке кәсіпкерлермен	54,2	113,4	120,1	113,3
	45,8	108,8	111,1	111,0

Ірі және орта сауда кәсіпорындарын зерттеу деректері бойынша олармен өткізілетін қазақстандық қамтудағы тауарлардың өткізілуі азық-түлік тауарларында (80%-дан 95%-ға дейін) орын алуды жалғастырып отыр. Азық-түлік емес тауарлар негізінен импорт өнімдерімен (мысалы, жуу, тазарту құралдары – шамамен 90%, фармацевтикалық тауарлар - 80%) көрсетілген.

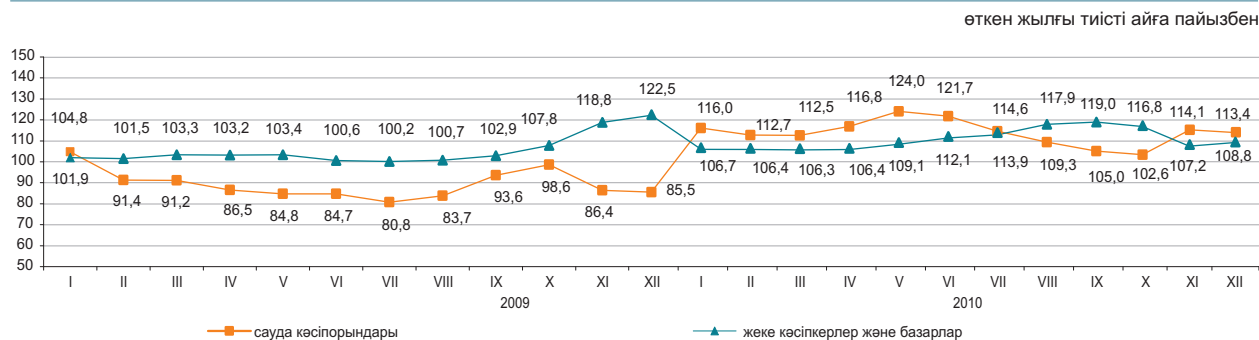

Көтерме сауда

2010 жылғы қаңтар-желтоқсанда көтерме сауда айналымы 7709,2 млрд.теңгені құрады немесе өткен жылғы тиісті кезең деңгейіне 112%. 2010 жылғы желтоқсанда өткен жылғы тиісті айымен салыстырғанда көтерме сауда тауар айналымы 6,7% өсті. Шағын кәсіпорындармен (саны 50 адамға дейін жұмыс істейтіндер) көтерме сауда тауар айналымының 75,6% қалыптастырылады. Көтерме сауда тауар айналымының құрылымында азық-түлік емес тауарлар және өндірістік-техникалық мәндегі өнімдер (шамамен 85%) басым.

Тамақ өнімдері мен сусындарды ұсыну бойынша қызметтер (қоғамдық тамақтандыру)

Тамақ өнімдері мен сусындарды ұсыну бойынша қызметтер көлемі 2010 жылғы қаңтар-желтоқсанда 136,9 млрд.теңгені құрады немесе өткен жылғы тиісті кезеңмен салыстырғанда 12,2% көп, 2010 жылғы желтоқсанда – 14 млрд.теңге немесе 17,2% көп. Шағын кәсіпорындар мен жеке кәсіпкерлер үлесіне қызметтер көлемінің шамамен 53,7% тиесілі.

7.2 РЕСУРСТАР БАЛАНСЫ ЖӘНЕ ЖЕКЕЛЕГЕН ТАУАРЛАРДЫ ПАЙДАЛАНУ

(КБК және СА деректері бойынша)

Азық-түлік тауарлары

Отандық өндірістегі тауарлардың маңызды үлес салмағы көбінесе азық-түлік тауарларының ресурстарында байқалады. Сонымен бірге, ресурстары көп көлемде олардың импортымен қамтамасыз етілетін бірқатар өнімдер бар: қайта өңделген жемістер және жаңғақтар (96,6%), консервіленген және қайта өңделген көкөністер және саңырауқұлақтар (79,1%), кофе және шай (63%), ірімшік пен сүзбе (57%). Азық-түлік тауарларының экспорты едәуір деңгейде ұн есебінен жүзеге асырылуы байқалады, оның (ресурстардың жалпы көлемінен 69,3%).

	2010 жылғы қаңтар-қараша 2009 жылғы қаңтар-қарашаға			Ресурстардың жалпы көлеміне	
	ресурстар	өндіріс	импорт	экспорт	ішкі нарықта өткізу
Ұн	105,4	105,5	30,2	69,3	30,7
Жарма	99,9	121,8	47,2	35,5	64,5
Макарон өнімдері	103,0	110,0	67,1	8,0	92,0
Нан-тоқаш және кондитерлік өнімдер	91,7	107,7	71,2	2,8	97,2
Қант	106,5	98,2	153,5	3,4	96,6
Минералды су және алкогольсіз сусындар	117,9	120,1	85,9	3,3	96,7
Өсімдік майы	97,6	110,1	73,5	13,2	86,8
Ет	106,1	105,1	113,1	0,2	99,8
Сүт өнімдері	110,5	125,9	72,7	0,2	99,8

ресурстардың жалпы көлеміне пайызбен

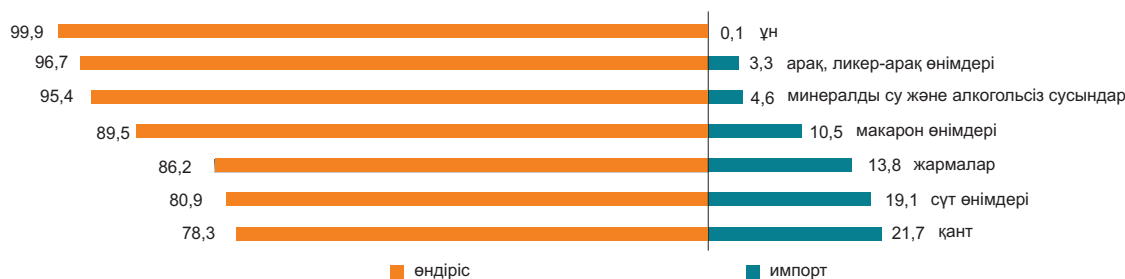

Азық-түлік емес тауарлар

Азық-түлік емес тауарлардың нарығы көбінесе басқа елдерден әкелумен қамтамасыз етіледі. Ресурстарды толтыруда импорттың басымдылығы мынадай тауарларда: ауыз қуысы гигиена құралдары (99,8%), жуу құралдары (94,7%), сыртқы киімдерде (91,9%) байқалады. Тұрмыстық электр тауарларының арасында сондай-ақ, миксерлер және шырын сыққыштар (99,8%), кір жуатын машиналар (74,2%), теледидарлар (54,4%) бойынша импорт үлесі маңызды.

Құрылыс материалдарының ресурстары бойынша осыған ұқсас жағдай қалыптасуда. Табиғи шикізат болып табылатын құрылыс материалдарында ғана отандық өндіріс басым (ресурстардың жалпы көлемінің 90,7-99,7%): әк, асбест, табиғи құмдар, әктас, ғаныш, бор, доломит, саз және каолин.

Цемент ресурстары 2010 жылғы қаңтар-қарашада 2009 жылғы тиісті кезеңге қарағанда 7,5% жоғарылады, бұл өндіріс көлемінің (15,3%) артуымен түсіндіріледі. Цемент ресурстарының жалпы көлемінде отандық өндірістің үлесі 87,9% құрады.

	2010 жылғы қаңтар-қараша 2009 жылғы қаңтар-қарашаға			Ресурстардың жалпы көлеміне	
	ресурстар	өндіріс	импорт	экспорт	ішкі нарықта өткізу
Жеңіл автомобильдер	22,7	4,4 есе	20,1	3,5	96,5
Жүк автомобильдері	70,7	140,9	68,1	13,7	86,3
Ішкі киім	96,9	78,9	111,0	0,3	99,7
Сыртқы киім	164,2	104,6	173,0	0,6	99,4
Электр энергия санауыштары	85,0	98,4	64,1	0,0	100,0
Теледидарлар	120,3	127,3	115,0	11,6	88,4
Мақта мата	98,9	107,8	84,0	57,7	42,3
Аяқкиім	122,7	92,8	137,4	0,7	99,3
Ас үй жиһазы	81,8	94,7	66,5	0,1	99,9
Үй ішіндегі құрал-жабдықтар	68,9	124,4	62,6	1,5	98,5

ресурстардың жалпы көлеміне пайызбен

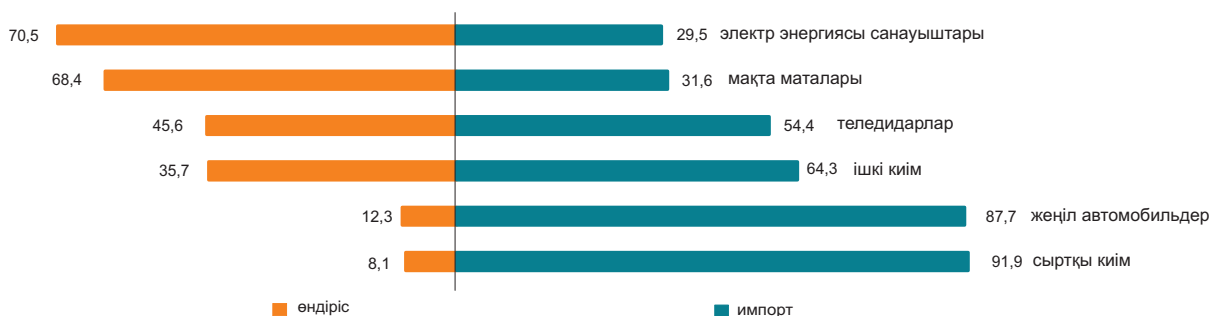

7.3 СЫРТҚЫ САУДА АЙНАЛЫМЫ

(КБК деректері бойынша)

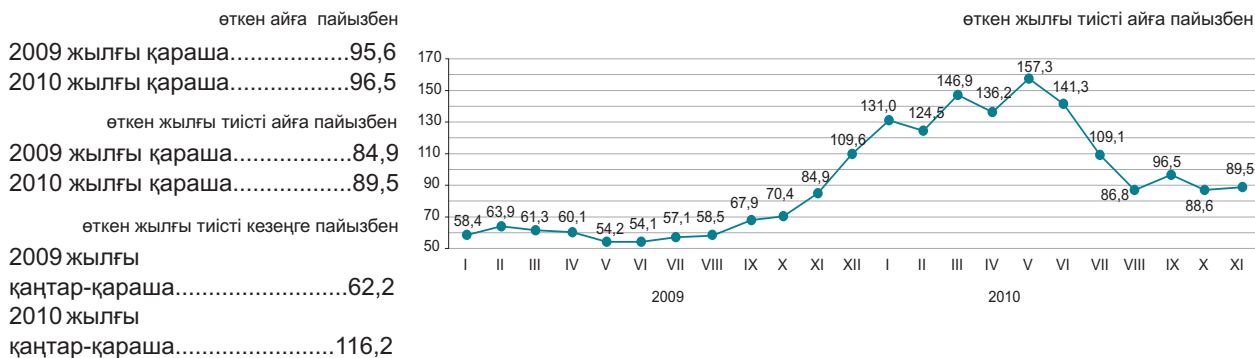

Сыртқы сауда айналымының құрылымы бойынша

2010 жылғы қаңтар-қарашада сыртқы сауда айналымы 73,2 млрд. АҚШ долларын құрады (2009 жылғы қаңтар-қарашамен салыстырғанда 16,2% өсті), оның ішінде экспорт – 51,0 млрд. АҚШ доллары (35,7% өсті) және импорт – 22,2 млрд. АҚШ доллары (12,7% азайды).

Экспорттың тауарлық құрылымында едәуір үлесті минералды өнімдер (2010 жылғы қаңтар-қарашада – 75,8%), импорт – машиналар, жабдықтар, көлік құралдары, құралдар және аппараттар (42,3%) алады.

	пайызбен	
	2010 жылғы қаңтар-қараша 2009 жылғы қаңтар-қарашаға	2010 жылғы қараша 2010 жылғы қазанға
Сыртқы сауда айналымы	116,2	96,5
оның ішінде экспорт	135,7	90,3
импорт	87,3	110,6

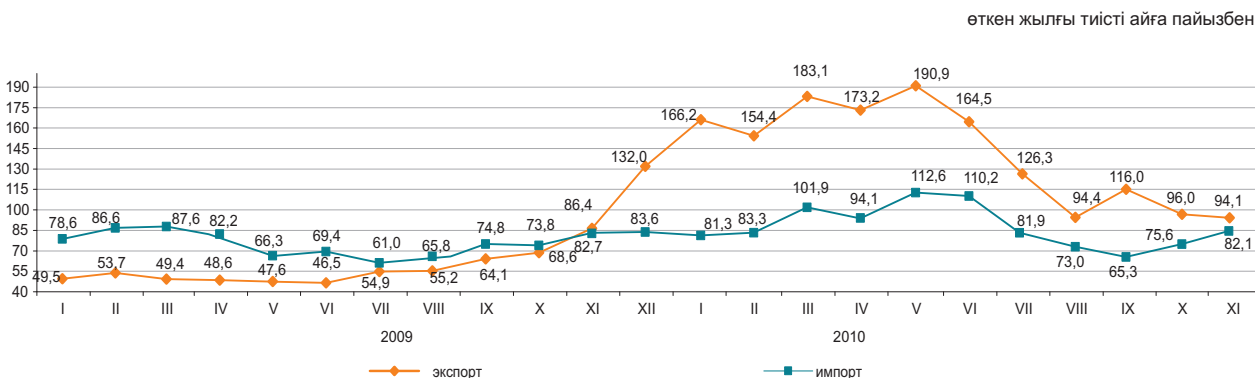

Жекелеген елдер бойынша

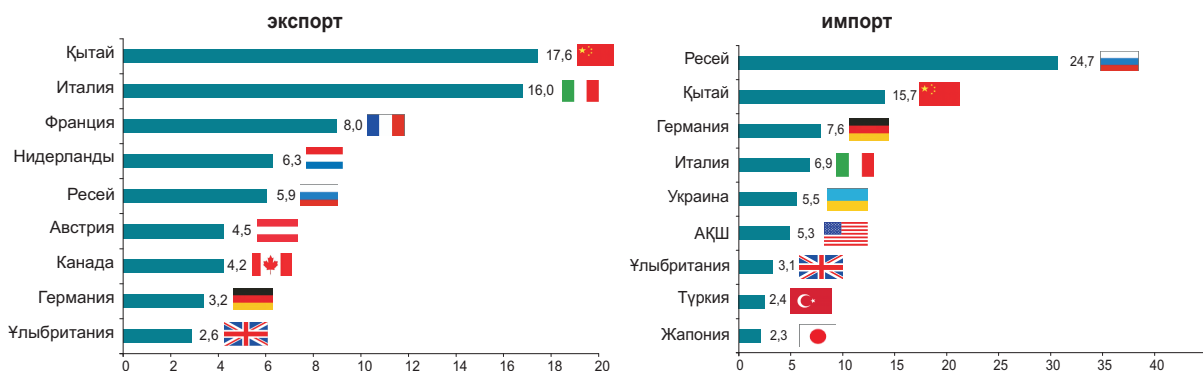

8. ЭКОНОМИКАНЫҢ НАҚТЫ СЕКТОРЫ

8.1 ӨНЕРКӘСІП ӨНДІРІСІ

өткен жылғы тиісті кезеңге пайызбен
 2009 жыл.....102,7
 2010 жылғы қаңтар-желтоқсан 110,0

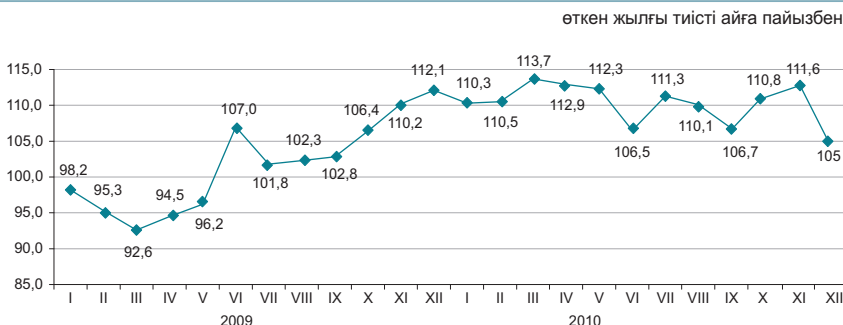

Өнеркәсіп салалары бойынша

2010 жылғы қаңтар-желтоқсанда өнеркәсіп кәсіпорындары 11757 млрд. теңгеге, соның ішінде кен өндіру және өңдеу өнеркәсібі салаларында – тиісінше, 7215 және 3722 млрд. теңгеге, электрмен жабдықтау, газ, бу беру, ауа баптауда – 705 млрд. теңгеге, сумен жабдықтау және кәріз жүйесінде – 114 млрд. теңгеге өнім өндірді.

	пайызбен	
	2010 жылғы қаңтар-желтоқсан 2009 жылғы қаңтар-желтоқсанға	Жалпы көлемде үлес салмағы, 2010 жылғы қаңтар-желтоқсан
Өнеркәсіп	110	100
Кен өндіру өнеркәсібі және карьерлерді қазу		
Өңдеу өнеркәсібі	105,3	61,4
Электрмен жабдықтау, газ, бу беру және ауа баптау	118,4	31,7
Сумен жабдықтау; кәріз жүйесі, қалдықтардың жиналуын және таратылуын бақылау	104,1	5,9
	104,8	1,0

өткен жылғы тиісті айға пайызбен

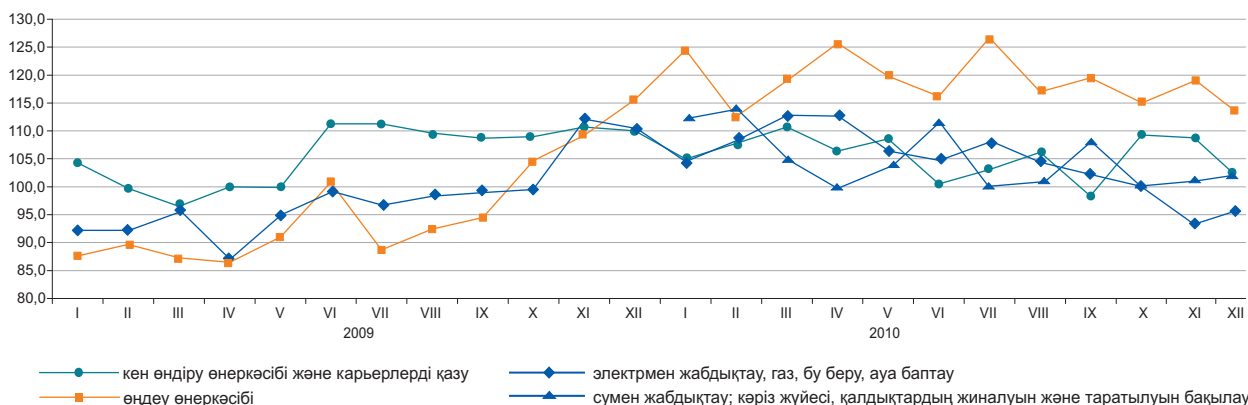

Өңдеу өнеркәсібі салалары бойынша

	2010 жылғы қаңтар-желтоқсан, млрд. теңге	2010 жылғы қаңтар-желтоқсан 2009 жылғы қаңтар-желтоқсанға пайызбен
Өңдеу өнеркәсібі	3 722,4	118,4
Тамақ өнімдерін өндіру	673,3	112,9
Сусындарды өндіру	137,6	125,0
Темекі бұйымдарын өндіру	67,9	90,3
Тоқыма бұйымдарын өндіру	16,8	130,0
Киім өндіру	10,7	111,9
Жиһаздан басқа ағаштан және тоздан жасалған бұйымдарды өндіру; сабаннан және өруге арналған материалдардан бұйымдар өндіру	9,2	119,7
Қағаз және қағаздан жасалған өнімдерді өндіру	22,1	106,8
Кокс және мұнай өңдеу өнімдерін өндіру	333,4	111,0
Химиялық өнеркәсіп өнімдерін өндіру	102,4	137,1
Резеңке және пластмасса бұйымдарын өндіру	70,8	148,4
Өзге де металл емес минералды өнімдер өндіру	194,8	149,7
Металлургия өнеркәсібі	1 570,0	110,2
Машина жасау	342,5	158,6

Заттай көріністе өнеркәсіп өнімдерін өндіру

	2010 жылғы қаңтар-желтоқсан	2009 жылғы қаңтар-желтоқсан
--	--------------------------------	--------------------------------

Көмір және лигнит өндіру

Көмір-барлығы, мың тонна	110 805,9	100 814,1
--------------------------	-----------	-----------

Шикі мұнай және табиғи газ өндіру

Мұнай, мың тонна	67 915,7	64 352,8
Газ конденсаты, мың тонна	11 602,0	12 128,1
Табиғи газ, млн. текше метр	37 141,7	35 599,6

Металл кендерін өндіру

Темір кені, мың тонна	50 401,5	46 731,6
Мыс кені, мың тонна	31 710,0	30 594,4
Қорғасын-мырыш кені, мың тонна	6 815,2	7 078,7
Хром қойыртпалары, мың тонна	3 502,0	3 380,7

Тамақ өнімдерін өндіру

Ет, тонна	152 887	122 669
Сүт, тонна	294 395	228 709
Ұн, тонна	3 765 769	3 625 871
Нан, тонна	663 005	663 300
Қант, тонна	362 982	385 135

Мұнайды қайта өңдеу өнімдерін өндіру

Бензин, мың тонна	2 921,9	2 612,6
Керосин, мың тонна	490,6	374,3
Газойлдер, мың тонна	4 440,1	4 261,1
Мазут, мың тонна	3 795,8	3 261,2

Металлургия өнеркәсібі

Ферро қорытпалар, тонна	1 737 953	1 468 795
Жазық илек, тонна	2 886 943	2 979 989
Тазартылған қорғасын, тонна	103 110	87 493
Мырыш, тонна	318 800	328 834
Тазартылған мыс, тонна	323 428	312 767

Электрмен жабдықтау, газ, бу беру және ауа баптау

Электр энергиясы, млн. кВт. с	82 663,9	78 971,8
Жылу энергиясы, мың Гкал	96 045,7	93 473,3

Сумен жабдықтау, кәріз жүйесі, қалдықтардың жиналуын және таратылуын бақылау

Табиғи су, млн. текше метр	2 698,9	2 523,2
----------------------------	---------	---------

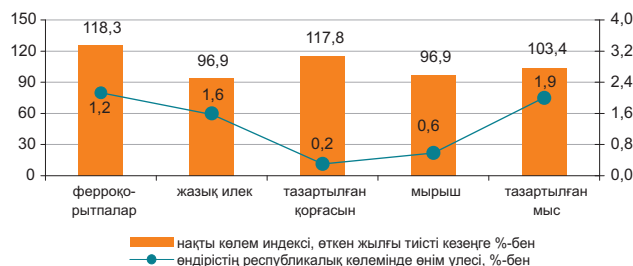
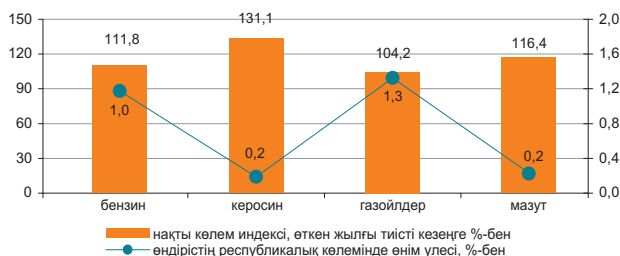
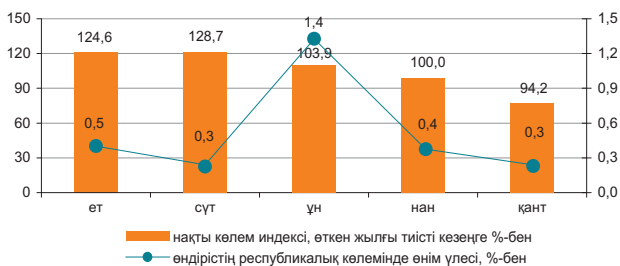
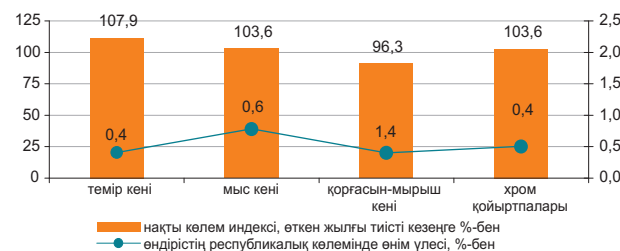

Ескерту: қызмет түрлері бойынша деректер жаңа ӘҚЖС жіктеуішіне сәйкес келтірілген. 2009 жылғы қаңтар-желтоқсан бойынша жедел деректер келтірілген.

8.2 АУЫЛ ШАРУАШЫЛЫҒЫ

Ауыл шаруашылығы өнімдерінің (қызметтерінің) жалпы шығарылымы

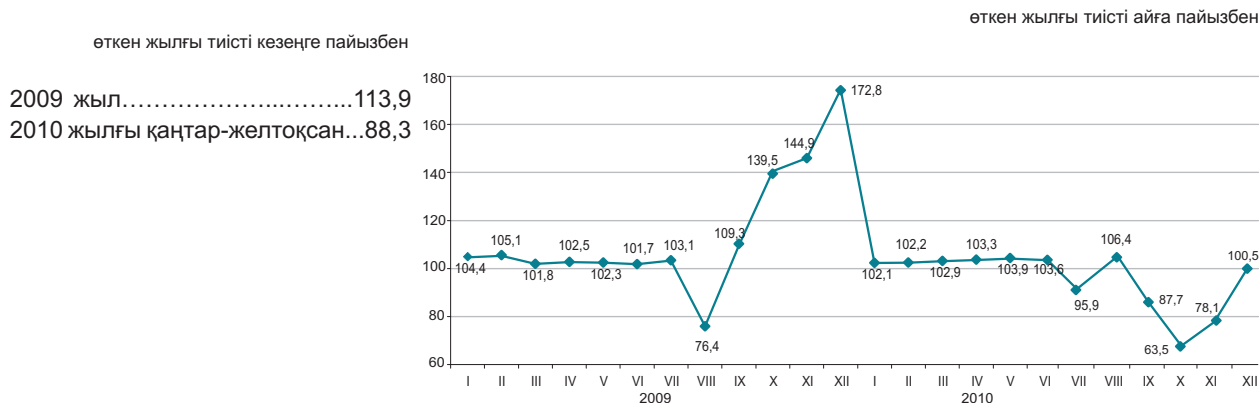

Ауыл шаруашылығы салалары бойынша

Ауыл шаруашылығы өнімдерінің (қызметтерінің) жалпы шығарылымы 2010 жылғы қаңтар-желтоқсанда 1441,0 млрд. теңгені құрады, соның ішінде мал шаруашылығы – 787,6 млрд. теңге, өсімдік шаруашылығы – 648,1 млрд. теңге, қызмет көрсету – 5,3 млрд. теңге.

	пайызбен	
	2010 жылғы қаңтар-желтоқсан 2009 жылға	2009 жыл 2008 жылға
Ауыл шаруашылығы одан:	88,3	113,9
өсімдік шаруашылығының өнімі	77,3	123,5
мал шаруашылығының өнімі	102,9	102,4

	Өлшем бірлігі	2010 жылғы қаңтар-желтоқсан	2009 жылға пайызбен
Ауыл шаруашылығы малдары мен құстарының негізгі түрлерінің саны ¹⁾			
Ірі қара мал	мың бас	6 160,4	101,1
Қой	мың бас	15 167,4	103,5
Ешкі	мың бас	2 672,9	98,7
Шошқа	мың бас	1 356,1	102,3
Жылқы	мың бас	1 483,0	103,1
Құс	мың бас	33 036,3	101,1
Мал шаруашылығы өнімдерінің негізгі түрлерін өндіру			
Мал мен құстың барлық түрлерінің тірідей салмақта союға өткізілгені	мың тонна	1 646,0	103,0
Сауылған сиыр сүті	мың тонна	5 341,2	101,4
Алынған тауық жұмыртқалары	млн. дана	3 700,9	112,6
Мал мен құстың өнімділігі			
Бір сиырдан сауылған орташа сүт сауымы	кг	2 250	100,8
Бір мекиеннің орташа жұмыртқалағыштығы	дана	215	99,1
Негізгі дәнді дақылдардың қолда бары, барлығы ¹⁾	мың тонна	9 334,1	56,7
одан:			
Бидай	мың тонна	8 368,4	57,7
Арпа	мың тонна	542,9	37,8
Күріш	мың тонна	196,1	119,2
Сұлы	мың тонна	62,0	51,4
Қара бидай	мың тонна	32,8	80,1
Жүгері	мың тонна	55,4	58,7
Негізгі май дақылдардың қолда бары, барлығы ¹⁾		397,4	127,8
одан:			
Күнбағыс	мың тонна	200,9	95,2
Рапс	мың тонна	72,3	154,4
Шашақты зығырдың тұқымдары	мың тонна	61,2	2,5 есе

¹⁾ 2011 жылғы 1 қаңтарға.

8.3 ҚҰРЫЛЫС

Орындалған құрылыс жұмыстарының көлемі

өткен жылғы тиісті кезеңге пайызбен
 2009 жыл.....96,8
 2010 жылғы қаңтар-желтоқсан...101,0

2010 жылғы қаңтар-желтоқсанда құрылыс жұмыстарының (қызметтерінің) көлемі 1918,1 млрд. теңгені құрады.

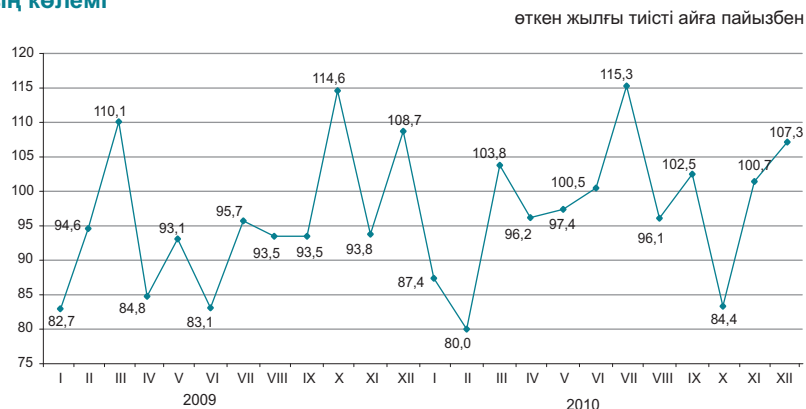

Құрылыс жұмыстарының жеке түрлері*

Құрылыс жұмыстарының жалпы көлемінде едәуір үлес салмағын көлемі 562,0 млрд. теңгені құраған ғимараттарды салу бойынша құрылыс жұмыстары алды.



Құрылыс жұмыстары көлемінің құрылымы

Құрылыс-монтаж жұмыстарының көлемі 2009 жылмен салыстырғанда 0,3% төмендеп, 1550,6 млрд. теңгені құрады. Күрделі және ағымдағы жөндеу бойынша мердігерлік жұмыстардың көлемі өткен жылғы тиісті кезеңмен салыстырғанда тиісінше, 1,2 және 1,1 есеге артты.



Объектілерді пайдалануға беру

2010 жылғы қаңтар-желтоқсанда 26814 жаңа ғимараттардың құрылысы аяқталды, олардың ішінен 23417 тұрғын және 3397 тұрғын емес мақсаттағы ғимараттар.

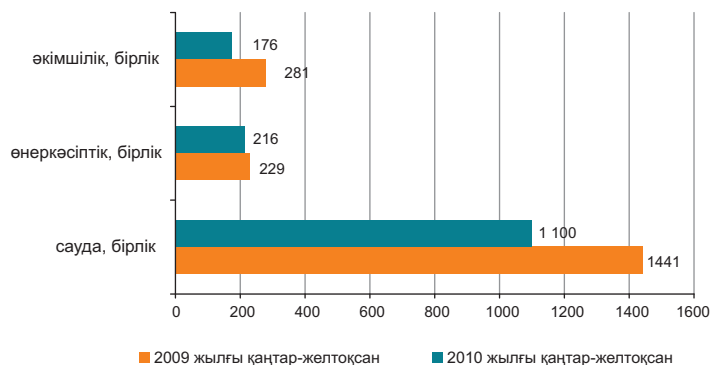

*Деректер жаңа ҚӨСЖ жіктеуішіне сәйкес берілген.

8.4 ТҰРҒЫН ҮЙ ҚҰРЫЛЫСЫ

Тұрғын үй құрылысына салынған инвестициялар

өткен жылғы тиісті кезеңге пайызбен

2009 жыл.....63,1
2010 жылғы
қаңтар-желтоқсан.....97,9

2010 жылғы қаңтар-желтоқсанда тұрғын үй құрылысына 317,0 млрд. теңге салынды. Негізгі капиталға салынған инвестициялардың жалпы көлемінде тұрғын үй құрылысында игерілген қаражаттың үлесі 6,6%-ды құрады.

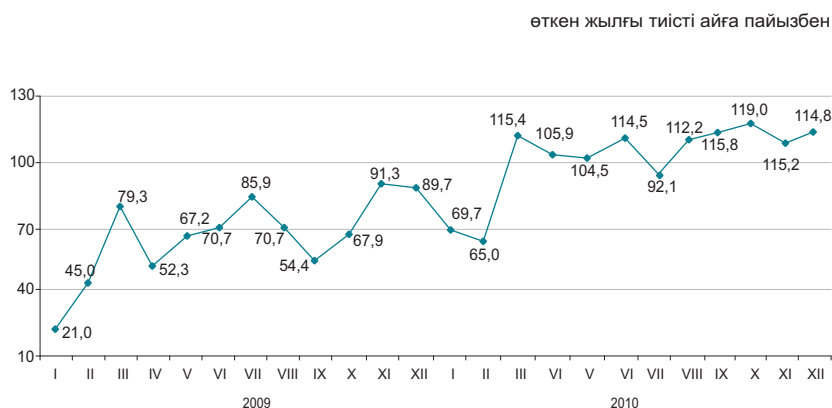

Тұрғын жайларды пайдалануға беру

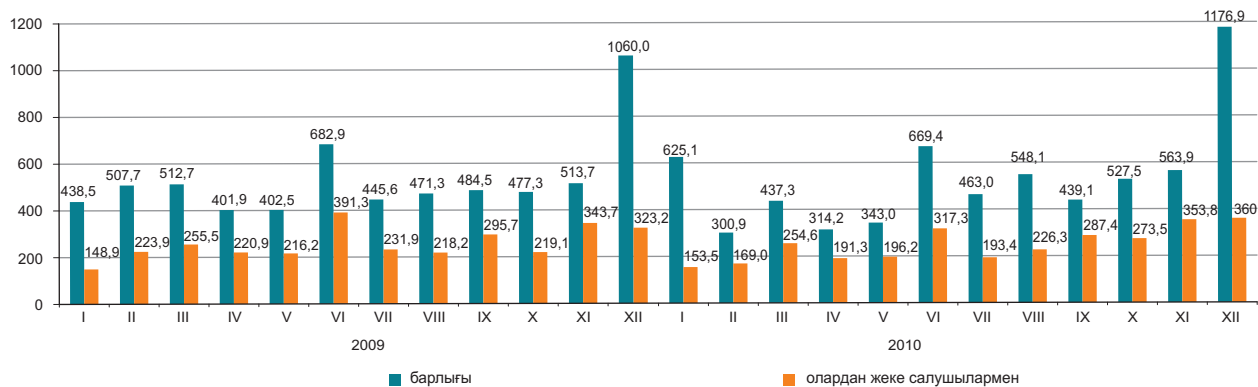

Пайдалануға берілген тұрғын үйдің жалпы алаңы 6408,4 мың шаршы метрді, оның ішінде халықпен – 2976,2 мың шаршы метрді құрады. Пайдалануға берілген тұрғын үйдің нақты көлем индексі өткен жылға қарағанда 100,1%-ды құрады.

2010 жылғы қаңтар-желтоқсанда тұрғын үй құрылысының негізгі қаржыландыру көзі үлес салмағы 46,9%-ды құрайтын салушылардың меншікті қаражаты болды.

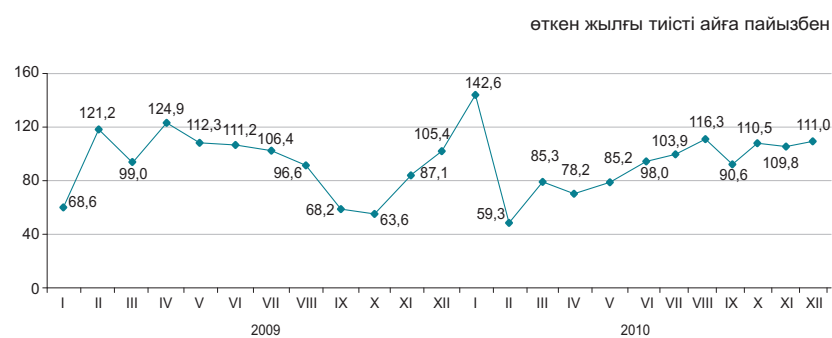

Тұрғын үй құрылысының мемлекеттік бағдарламасын іске асыру

Жалға берілетін тұрғын үйлердің едәуір үлесі (18,8%) Атырау облысында және кредитке берілетін (28,2%) Астана қаласында. Жалға берілетін үйлер Павлодар (10,6%), Ақмола (8,1%), Қостанай (7,4%), Қызылорда (7,3%) облыстарында, кредиттік тұрғын үйлерді пайдалануға беру Алматы қаласында (14,7%), Ақтөбе (9,1%) облысында, Қарағанды (6,4%) және Шығыс Қазақстан (6,3%) облыстарында едәуір байқалды.

	2010 жылғы қаңтар-желтоқсанда пайдалануға берілген тұрғын үйлер	
	жалға берілетін коммуналдық	кредиттік
Пайдалануға берілгендері, жалпы алаңы, шаршы метр	183 208	464 274
пайдалы алаңы, шаршы метр	143 595	352 789
Пайдалануға берілген пәтерлер саны, бірлік	2 380	6 082

8.5 КӨЛІК

Жүк айналымы

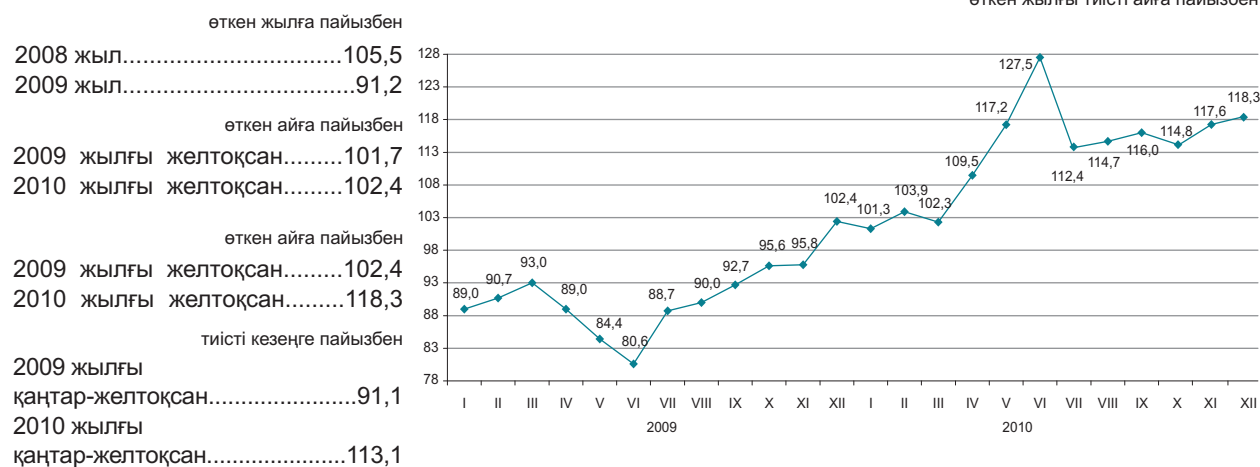

Көлік түрлері бойынша

2010 жылғы желтоқсанда өткен жылғы тиісті кезеңмен салыстырғанда жүк айналымының жоғарылауы (18,3%) темір жол, құбыр және автомобиль көлігіндегі жүк ағымының көбеюіне байланысты болды, олардың үлесі (тиісінше, 50,5%, 21,5% және 27,6%) жүк айналымының жалпы көлемінде едәуір.

	Үлес салмағы	2010 жылғы желтоқсан 2010 жылғы қарашаға	2010 жылғы желтоқсан 2009 жылғы желтоқсанға
Жүк айналымы	100,0	102,4	118,3
оның ішінде:			
темір жол	50,5	98,6	109,0
құбыр	21,5	110,4	148,1
автомобиль	27,6	106,6	118,3
теңіз	0,3	32,4	124,2
әуе	0,03	75,0	113,6
өзен	0,0	0,9	83,6

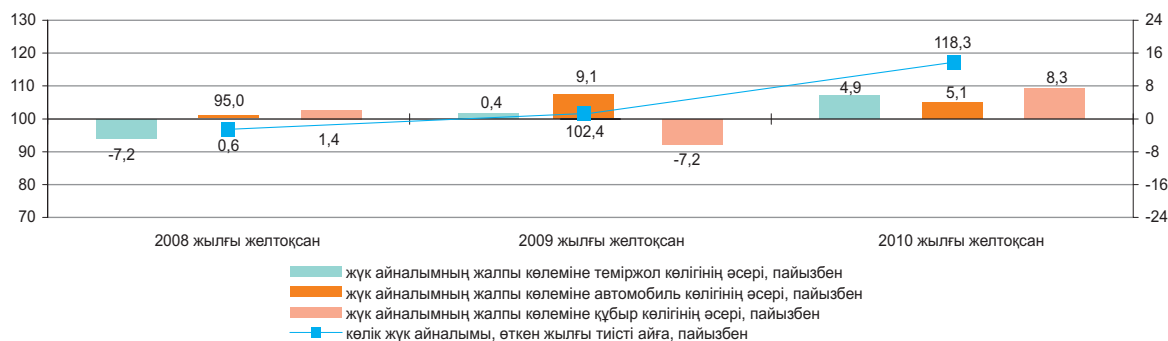

Көлік түрлері бойынша негізгі көрсеткіштері

	Жүк тасымалдау, мың тонна		Жүк айналымы, млн. ткм	
	2010 жылғы қаңтар-желтоқсан	2010 жылғы қаңтар-желтоқсан 2009 жылғы қаңтар-желтоқсанға пайызбен	2010 жылғы қаңтар-желтоқсан	2010 жылғы қаңтар-желтоқсан 2009 жылғы қаңтар-желтоқсанға пайызбен
Көліктің барлық түрлері	2 430 077,7	115,5	381 024,8	113,1
оның ішінде:				
темір жол	265 663,2	107,4	210 713,3	108,1
автомобиль	1 971 612,0	116,8	80 219,6	121,1
құбыр	186 999,2	113,3	86 863,0	117,2
оның ішінде:				
мұнай	98 173,2	122,0	59 417,6	129,2
газ	88 826,0	105,0	27 445,4	97,5
теңіз	4 655,0	131,0	3 055,7	217,8
әуе	29,2	137,1	94,0	138,2
өзен	1 119,1	124,2	79,3	139,4

Жолаушылар айналымы

өткен жылға пайызбен	
2008 жыл.....	102,5
2009 жыл.....	102,7
өткен айға пайызбен	
2009 жылғы желтоқсан.....	103,3
2010 жылғы желтоқсан.....	101,7
тиісті айға пайызбен	
2009 жылғы желтоқсан.....	111,9
2010 жылғы желтоқсан.....	113,2
тиісті кезеңге пайызбен	
2009 жылғы қаңтар-желтоқсан.....	102,7
2010 жылғы қаңтар-желтоқсан.....	113,8

өткен жылғы тиісті айға пайызбен

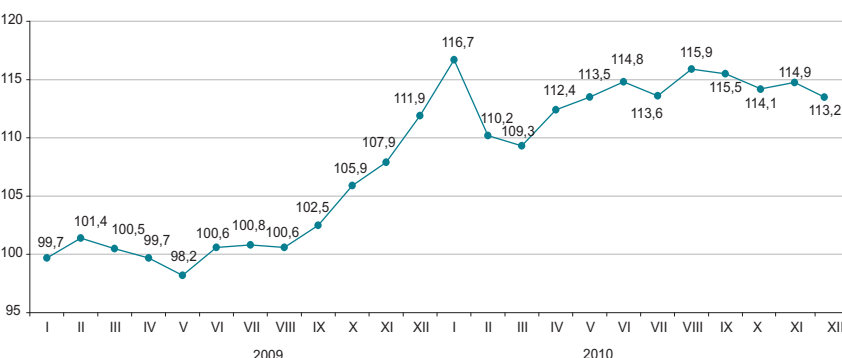

Көлік түрлері бойынша

2010 жылғы желтоқсанда өткен жылғы тиісті кезеңмен салыстырғанда жолаушылар айналымының артуы (13,2%) автомобиль және темір жол көлігінде жолаушылар ағымының өсуіне байланысты болды.

	Үлес салмағы	2010 жылғы желтоқсан 2010 жылғы қарашаға	2010 жылғы желтоқсан 2009 жылғы желтоқсанға
Жолаушылар айналымы	100,0	101,7	113,2
оның ішінде:	87,6	102,4	113,4
автомобиль	8,8	95,9	108,4
темір жол	3,5	102,3	121,6
әуе	0,1	95,9	82,1
электр өзен	-	-	-

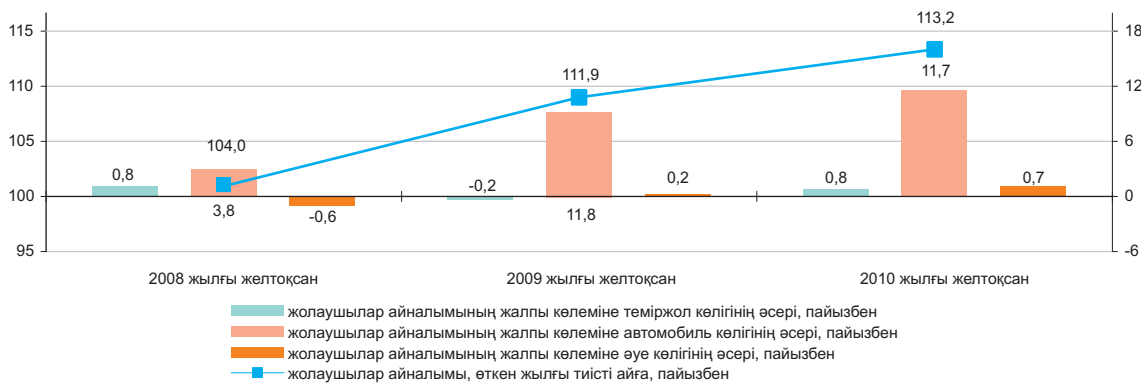

Көлік түрлері бойынша негізгі көрсеткіштері

	Жолаушылар тасымалдау, мың адам		Жолаушылар айналымы, млн жкм	
	2010 жылғы қаңтар-желтоқсан	2010 жылғы қаңтар-желтоқсан 2009 жылғы қаңтар-желтоқсанға пайызбен	2010 жылғы қаңтар-желтоқсан	2010 жылғы қаңтар-желтоқсан 2009 жылғы қаңтар-желтоқсанға пайызбен
Көліктің барлық түрлері	13 179 279,5	111,7	148 465,2	113,8
оның ішінде:				
темір жол	19 117,1	108,0	15 799,7	108,8
автомобиль	13 077 132,4	111,8	125 820,7	114,1
әуе	3 401,2	123,3	6 517,2	122,7
электр	79 520,6	95,2	324,4	92,0
өзен	108,2	119,7	3,3	219,7

8.6 ПОЧТАЛЫҚ ЖӘНЕ КУРЬЕРЛІК ҚЫЗМЕТ. БАЙЛАНЫС*

Почталық және курьерлік қызмет

өткен жылғы тиісті айға пайызбен

өткен жылға пайызбен	
2008 жыл.....	99,3
2009 жыл.....	89,4
өткен айға пайызбен	
2009 жылғы желтоқсан.....	107,4
2010 жылғы желтоқсан.....	106,3
тиісті айға пайызбен	
2009 жылғы желтоқсан.....	92,0
2009 жылғы желтоқсан.....	105,7
тиісті кезеңге пайызбен	
2009 жылғы қаңтар-желтоқсан.....	84,9
2010 жылғы қаңтар-желтоқсан.....	107,9



Байланыс

өткен жылғы тиісті айға пайызбен

өткен жылға пайызбен	
2008 жыл.....	112,2
2009 жыл.....	103,9
өткен айға пайызбен	
2009 жылғы желтоқсан.....	99,5
2010 жылғы желтоқсан.....	99,4
тиісті айға пайызбен	
2009 жылғы желтоқсан.....	99,4
2010 жылғы желтоқсан.....	103,7
тиісті кезеңге пайызбен	
2009 жылғы қаңтар-желтоқсан.....	102,8
2010 жылғы қаңтар-желтоқсан.....	105,0



Байланыс қызметтерінің түрлері бойынша

2010 жылғы қаңтар-желтоқсанда байланыс қызметтерінен түскен табыстардың өсуі жедел әрекетті байланыс қызметтерінен түскен табыстардың өсуінен болды, оның үлес салмағы байланыс қызметтерінен түскен табыстардың жалпы көлемінің 57,0%-ын құрады.

	Үлес салмағы	2010 жылғы қаңтар-қараша, млн. теңге	2010 жылғы қараша 2010 жылғы қазанға	2010 жылғы қазан 2009 жылғы қарашаға	2010 жылғы қаңтар-қараша 2009 жылғы қаңтар-қарашаға
Байланыс қызметтерінен түскен табыстар, барлығы	100,0	477 024,5	99,4	103,7	105,0
жедел әрекетті байланыс	57,0	271 752,8	97,4	112,5	114,7
өзге де байланыс қызметтері	12,0	57 466,5	103,9	107,7	102,6
Интернет	11,3	53 679,6	103,3	123,9	128,1
қалааралық телефон байланысы	10,1	48 355,9	99,9	120,6	107,3
жергілікті телефон байланысы					
деректерді табыстау	7,4	35 195,6	101,0	92,3	100,1
Жалпы табыстардан-халыққа байланыс қызметтерін көрсетуден	2,2	10 574,1	103,2	82,7	82,5
	60,1	286 912,0	98,9	157,2	145,6

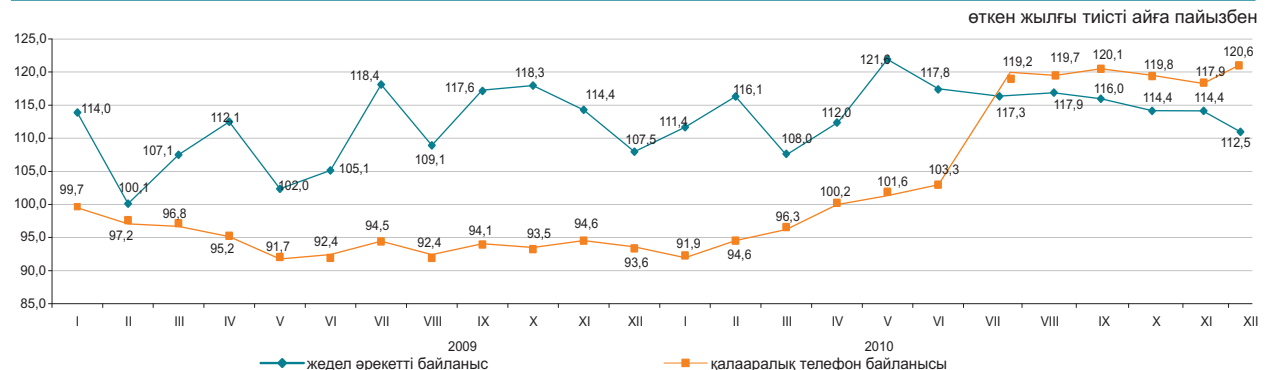

* Көрсетілген қызметтер бойынша деректер жаңа экономикалық қызмет түрлерінің номенклатурасы бойынша келтірілген.

8.7 ШАҒЫН ЖӘНЕ ОРТА КӘСІПКЕРЛІК МОНИТОРИНГІ

ШОК субъектілерінің саны

өткен жылғы тиісті кезеңге пайызбен
 2009 жыл.....105,3
 2011 жылғы 1 қаңтарға.....101,3

Жұмыспен қамтылғандар саны

өткен жылғы тиісті кезеңге пайызбен
 2009 жыл.....103,0
 2011 жылғы 1 қаңтарға.....101,3

Өнім шығарылымы

өткен жылғы тиісті кезеңге пайызбен
 2009 жыл.....100,9
 2011 жылғы
 қаңтар-желтоқсан.....101,9

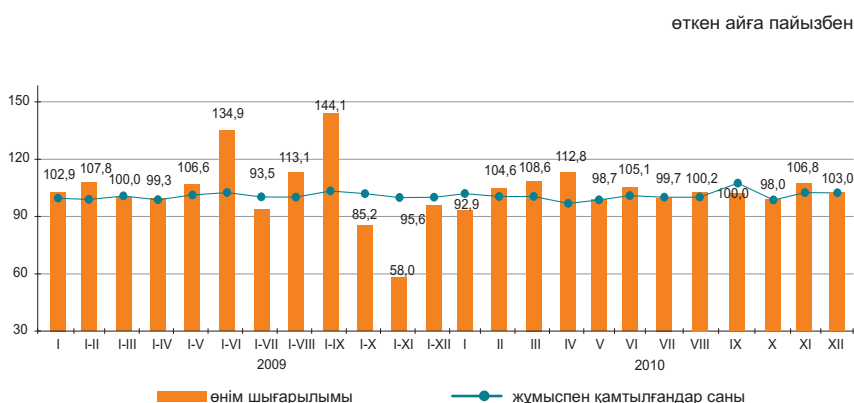

ШОК қызметінің көрсеткіштері құрылымы

2010 жылғы қаңтар-желтоқсанда ШОК субъектілерінің өнім (тауарлар, қызмет көрсетулер) шығарылымы 6846,9 млрд. теңгені құрады.

Нарықта белсенді жұмыс істейтін ШОК субъектілерінің саны 2011 жылғы 1 қаңтарға 675,9 мың бірлікті құрады.

ШОК жұмыспен белсенді қамтылғандар саны 2011 жылғы 1 қаңтарға 2522,2 мың адамды құрады.

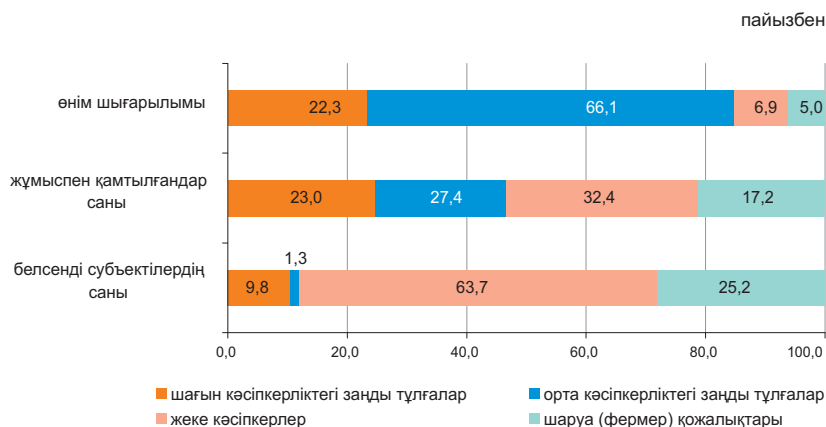

ШОК субъектілері

ҚМ СК жаңа әдістеме бойынша (дербес шоттардың негізінде) қалыптасқан деректері бойынша, белсенді жұмыс істейтін жеке кәсіпкерлердің ең көп саны Оңтүстік Қазақстан – 59792 (13,9%), Алматы - 54001 (12,5%), Шығыс Қазақстан – 48307 (11,2%), Қарағанды – 32525 (7,6%), Қостанай - 28373 (6,6%) облыстарында, Алматы қаласында – 42674 (жалпы санынан 9,9%) шоғырланған.

Белсенді жұмыс істейтін шаруа (фермер) қожалықтарының едәуір бөлігі Оңтүстік Қазақстан - 58821 (34,6%), Алматы - 49011 (28,8%), Жамбыл - 15407 (9,1%) және Шығыс Қазақстан - 15399 (9,1%) облыстарында белгіленген.

	Жұмыспен қамтылғандар саны	Өнім шығарылымы
	2011 жылғы 1 қаңтар 2010 жылғы 1 қаңтарға пайызбен	2010 жылғы қаңтар-желтоқсан 2009 жылғы қаңтар-желтоқсанға пайызбен
Барлығы	101,3	101,9
шағын кәсіпкерліктегі заңды тұлғалар	105,2	112,4
орта кәсіпкерліктегі заңды тұлғалар	106,4	100,0
жеке кәсіпкерлер	99,2	113,1
шаруа (фермер) қожалықтары	93,0	78,7

ШОК белсенді жұмыс істейтін субъектілері сандарының өзгеруі

өткен жылғы тиісті күнге пайызбен

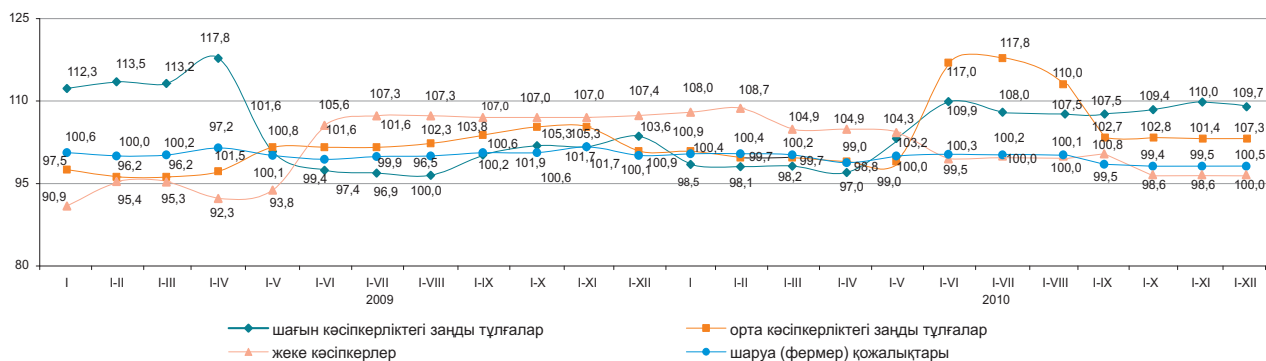

ШОК секторының дамуы

2009 жылғы тиісті кезеңмен салыстырғанда 2010 жылғы қаңтар-желтоқсанда ШОК субъектілерінің өнім (тауарлар, қызмет көрсетулер) шығарылымының төмендеуі екі облыста байқалды.

Кейбір салалардың ШОК субъектілерімен өнім шығарылымындағы үлесі

	пайызбен	
	2009 жылғы қаңтар-желтоқсан	2010 жылғы қаңтар-желтоқсан
Барлығы	100,0	100,0
Ауыл, орман және балық шаруашылығы	9,6	8,2
Өнеркәсіп	26,9	34,5
Құрылыс	13,6	13,0
Көтерме және бөлшек сауда; автомобильдерді және мотоциклдерді жөндеу	23,2	23,9
Жылжымайтын мүлікпен жасалатын операциялар	1,7	1,8
Басқа да салалар	25,0	18,6

Өнім шығарылымының өзгеруі

өткен жылғы тиісті кезеңге пайызбен

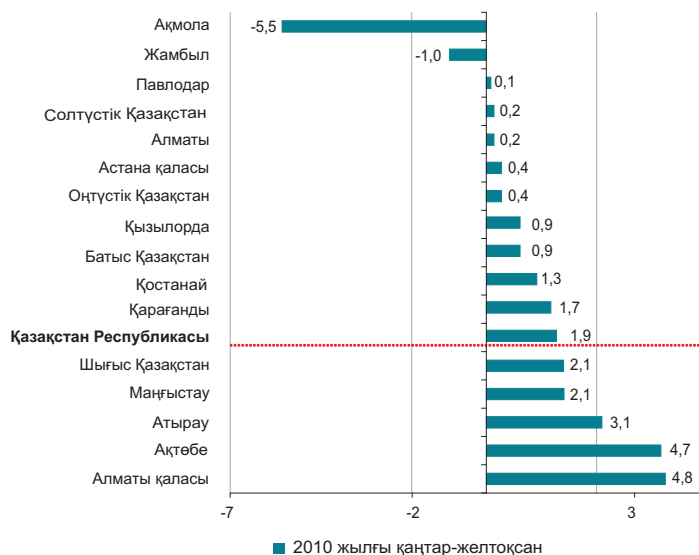

2011 жылғы 1 қаңтарға ШОК субъектілерінің саны

	Тіркелген ШОК субъектілерінің барлығы	оның ішінде			Белсенді жұмыс істеп тұрған ШОК субъектілерінің барлығы	оның ішінде		
		ШОК заңды тұлғалары	жеке кәсіпкерлер	шаруа (фермер) қожалықтары		ШОК заңды тұлғалары	жеке кәсіпкерлер	шаруа (фермер) қожалықтары
Қазақстан Республикасы	940 870	216 860	531 753	192 257	675 937	75 204	430 614	170 119
Ақмола	34 887	6 676	23 610	4 601	26 931	2 346	20 885	3 700
Ақтөбе	34 468	8 668	21 220	4 580	23 800	3 461	16 700	3 639
Алматы	130 323	10 445	67 820	52 058	108 225	5 213	54 001	49 011
Атырау	30 176	6 676	21 869	1 631	19 342	2 610	15 076	1 656
Батыс Қазақстан	26 975	4 454	18 117	4 404	19 455	2 179	13 726	3 550
Жамбыл	46 908	5 231	25 391	16 286	37 268	1 610	20 251	15 407
Қарағанды	60 891	14 723	39 363	6 805	44 138	5 640	32 525	5 973
Қостанай	44 194	7 601	30 541	6 052	36 504	3 106	28 373	5 025
Қызылорда	22 541	4 350	15 465	2 726	14 689	2 036	11 501	1 152
Маңғыстау	28 012	7 335	19 422	1 255	16 859	3 983	12 130	746
Оңтүстік Қазақстан	157 140	19 488	69 018	68 634	123 596	4 983	59 792	58 821
Павлодар	34 934	8 474	22 833	3 627	24 365	2 837	18 672	2 856
Солтүстік Қазақстан	25 604	4 935	17 142	3 527	21 054	2 179	15 700	3 175
Шығыс Қазақстан	81 585	12 711	52 884	15 990	69 119	5 413	48 307	15 399
Астана қ.	57 227	26 194	31 018	15	26 953	6 650	20 301	2
Алматы қ.	125 005	68 899	56 040	66	63 639	20 958	42 674	7

8.8 ІСКЕРЛІК ЖӘНЕ ТҰТЫНУШЫЛЫҚ БЕЛСЕНДІЛІК

Кәсіпкерліктің сенімділік индексі

	пайызбен	
	Өнеркәсіп	Сауда
2009 жыл		
I тоқсан	0	+5
II тоқсан	+4	+6
III тоқсан	+11	+9
IV тоқсан	+1	+8
2010 жыл		
I тоқсан	+4	+10
II тоқсан	+8	+11
III тоқсан	+13	+12
IV тоқсан	+15	+12

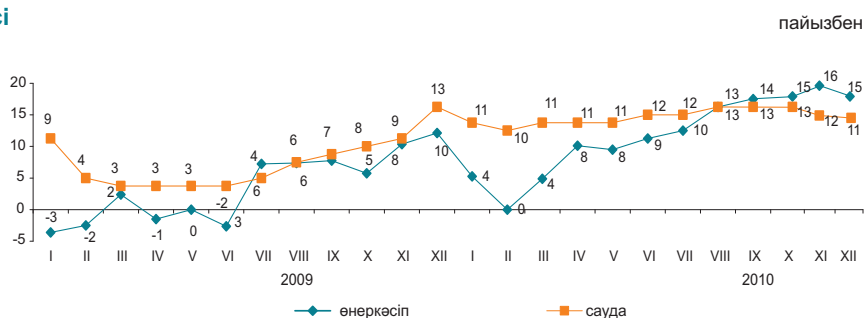

2010 жылғы желтоқсанда сұралған өнеркәсіп кәсіпорындарының іскерлік белсенділігін сипаттайтын кәсіпкерліктің сенімділік индексі өткен аймен салыстырғанда 1 пайыздық тармаққа кеміп, (+15)% құрады. 2010 жылғы желтоқсанмен салыстырғанда жақындағы 2-3 айда өнеркәсіптік кәсіпорындардың іскерлік белсенділігі қатынасында елеулі өзгерістер күтілмейді.

	Кәсіпорындар зерттелді, бірлік	Кәсіпкерлік сенімділік индексі, %	
		2009 жылғы желтоқсан	2010 жылғы желтоқсан
Өнеркәсіп	855	+5	+15
Кен өндіру	101	-17	+4
Өңдеу	594	-6	+14
Электрмен жабдықтау, сумен жабдықтау	160	+18	+23
Сауда	1 495	+13	+11
Көтерме	868	+11	+9
Бөлшек	609	+9	+15
Сауда делдалдығы	18	-10	-11

2010 жылғы желтоқсанда кәсіпорындардың басшылары экономикалық жағдайы «жақсы» және «қанағаттанарлық» деп сипаттаған сауда кәсіпорындарының үлесі 2010 жылғы қарашадағыдай 90% құрады. 2010 жылғы желтоқсанда ағымдағы кезеңмен салыстырғанда жақындағы 2-3 айда өзінің қаржылық-шаруашылық қызметінің жақсаруын күтетін кәсіпорындар үлесі азайды.

Тұтынушылық белсенділікті бағалау

2010 жылғы желтоқсанда 1600 респонденттерді - қала және ауыл халқының өкілдерінің, фирмалар мен банктердің, мемлекеттік мекемелер мен ұйымдардың қызметкерлері, үй шаруасындағы әйелдер және зейнеткерлердің және т.с.с. кезекті зерттеу өткізілді. Зерттеудің негізгі мақсаты - ел экономикасындағы және жеке үй шаруашылығындағы өзгерістер туралы тұтынушылардың субъективті пікірлерін анықтау. Бұдан басқа, зерттеу нәтижелері тұтынушылардың ұзақ пайдаланылатын тауарларды сатып алу тілегі туралы ақпаратты береді.

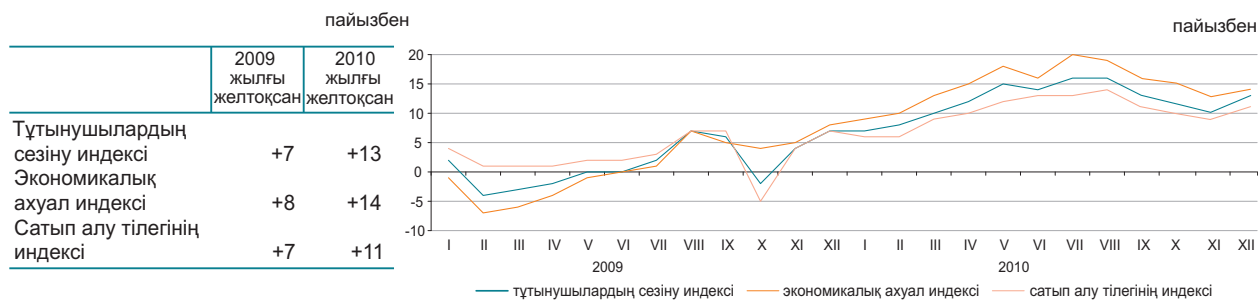

	Елдегі экономикалық ахуал		Үй шаруашылығындағы ақша жинақтары	
	2009 жылғы желтоқсан	2010 жылғы желтоқсан	2009 жылғы желтоқсан	2010 жылғы желтоқсан
Жақсару	25	27	27	30
Нашарлау	20	18	21	19
Жақсаруды күту	26	30	11	13
Нашарлауды күту	18	16	21	15

«Тұтынушылардың сезіну индексі» сұралған респонденттердің ел экономикасында соңғы 12 ай ішінде болған өзгерістер туралы өзіндік пікірін көрсетеді.

«Экономикалық ахуал индексі» тұтынушылардың келесі 12 айда елде болатын экономикалық жағдай туралы өзіндік пікірін көрсетеді.

«Сатып алу тілегінің индексі» респонденттердің меншікті үй шаруашылығындағы қаржы-экономикалық жағдайын көрсетеді және үй шаруашылықтарының ұзақ пайдаланатын тауарларға сұраныс индикаторы болып табылады.

9. ҚАРЖЫ ЖҮЙЕСІ

9.1 МЕМЛЕКЕТТІК ҚАРЖЫ

(ҚМ деректері бойынша)

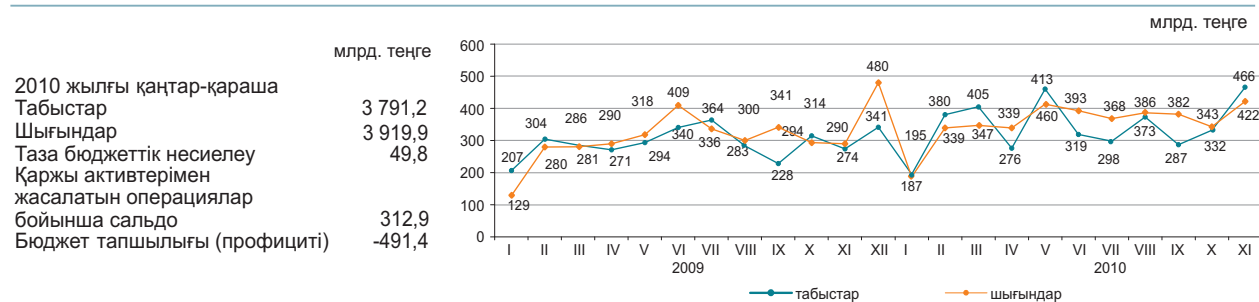

2010 жылғы қаңтар-қарашадағы бюджет табыстары

	Мемлекеттік бюджет			Республикалық бюджет			Жергілікті бюджет		
	үлес салмағы, пайызбен	млрд. теңге	2010 жылғы қаңтар-қараша 2009 жылғы қаңтар-қарашаға, пайызбен	үлес салмағы, пайызбен	млрд. теңге	2010 жылғы қаңтар-қараша 2009 жылғы қаңтар-қарашаға, пайызбен	үлес салмағы, пайызбен	млрд. теңге	2010 жылғы қаңтар-қараша 2009 жылғы қаңтар-қарашаға, пайызбен
Табыстар	100,0	3 791,2	119,8	100,0	3 181,4	127,0	100,0	2 229,2	116,4
Салық түсімдері	68,4	2 591,6	130,6	57,0	1 815,5	142,0	34,8	776,1	109,9
Салықтық емес түсімдер	2,5	95,7	111,4	2,1	65,4	98,5	1,4	30,7	153,7
Негізгі капиталды сатудан түскен түсімдер	1,4	53,9	169,3	0,7	22,4	495,1	1,4	31,5	115,4
Трансферттер түсімдері	27,7	1 050,0	98,9	40,2	1 278,1	110,6	62,4	1 390,9	119,7

2010 жылғы қаңтар-қарашадағы мемлекеттік бюджеттің салық түсімдері

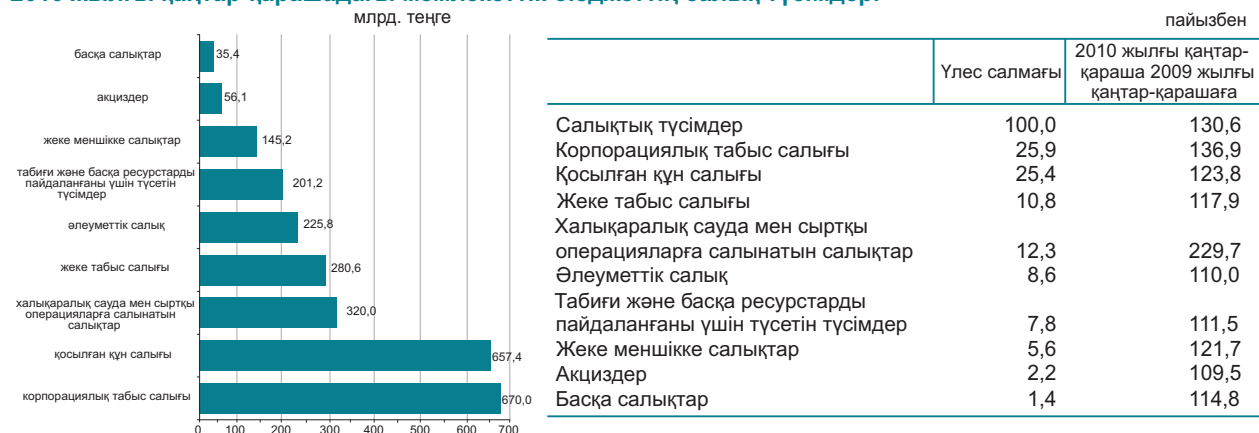

2010 жылғы қаңтар-қарашадағы бюджет шығындары

	Мемлекеттік бюджет			Республикалық бюджет			Жергілікті бюджет		
	үлес салмағы, пайызбен	млрд. теңге	2010 жылғы қаңтар-қараша 2009 жылғы қаңтар-қарашаға, пайызбен	үлес салмағы, пайызбен	млрд. теңге	2010 жылғы қаңтар-қараша 2009 жылғы қаңтар-қарашаға, пайызбен	үлес салмағы, пайызбен	млрд. теңге	2010 жылғы қаңтар-қараша 2009 жылғы қаңтар-қарашаға, пайызбен
Шығындар	100,0	3 919,9	120,0	100,0	3 456,0	126,1	100,0	2 083,4	116,8
Жалпы сипаттағы мемлекеттік қызмет көрсетулер	4,8	189,1	133,2	3,8	131,1	128,4	2,8	58,2	145,5
Қорғаныс	4,6	182,0	119,8	5,1	176,5	119,7	0,4	7,8	141,8
Қоғамдық тәртіп, қауіпсіздік құқықтық, соттық, қылмыстық-орындаушылық қызмет	8,1	318,6	116,8	7,7	266,4	119,9	2,9	60,9	120,8
Білім беру	17,6	688,2	114,6	6,4	221,2	112,9	27,5	572,1	113,5
Денсаулық сақтау	12,3	482,4	122,0	9,3	322,8	216,2	14,2	295,9	86,9
Әлеуметтік көмек және әлеуметтік қамсыздандыру	21,3	835,9	120,1	22,4	773,9	120,9	4,2	88,5	114,5
Басқа шығындар	31,3	1 223,7	121,3	45,3	1 564,1	121,9	48,0	1 000,0	130,6

9.2 АҚША-КРЕДИТ СТАТИСТИКАСЫ

(ҰБ деректері бойынша)

Ақша базасы, резервтік ақшалар

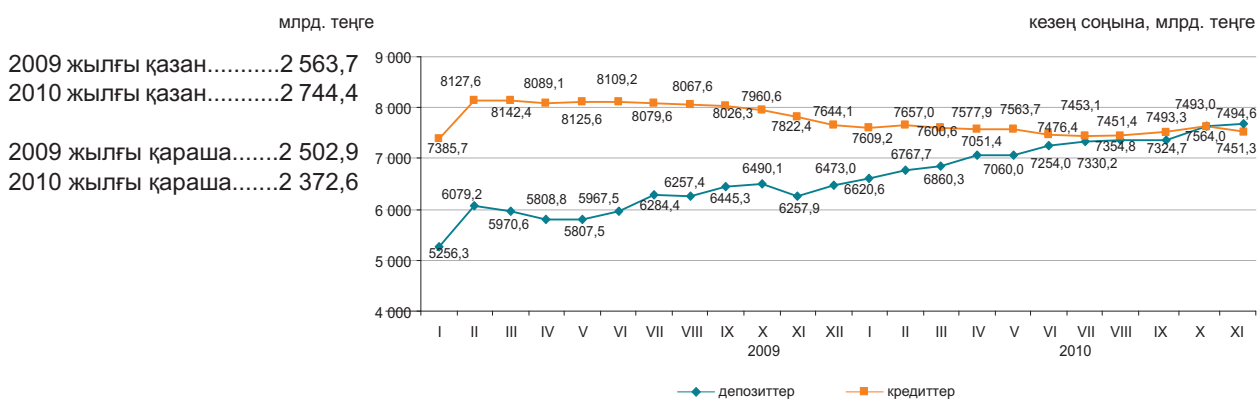

Ақша агрегаттары

кезең соңына, млрд. теңге

	2010										
	I	II	III	IV	V	VI	VII	VIII	IX	X	XI
M0	874,6	882,5	898,2	957,6	990,6	1034,0	1072,3	1069,8	1086,5	1096,0	1074,8
M1	2 536,6	2 595,2	2 707,1	2 788,7	2 641,8	2 863,8	2 830,4	2 960,5	3 082,2	3 161,6	2 970,5
M2	5 393,5	5 544,5	5 709,7	5 914,1	6 015,6	6 124,5	6 300,5	6 367,1	6 581,7	6 693,1	6 615,3
M3	7 495,2	7 650,1	7 758,5	8 009,0	8 050,5	8 287,9	8 402,5	8 424,7	8 411,1	8 660,0	8 526,2

АҚШ доллары және еуроның ресми айырбастау бағамдары

2010 жылғы қарашада шетел валютасын (орташа өлшемді бағам) айырбастау пунктерімен сату көлемі оны сатып алу көлемінен: АҚШ доллары – 3,2 есеге, еуро – 2,1 есеге, ресей рублі – 2,0 есеге асып түсті.

Сату көлемі 2010 жылғы қазан айымен салыстырғанда АҚШ доллары бойынша – 0,7%-ға, ресей рублі бойынша – 7,3%-ға және еуро бойынша – 10,8% есті.

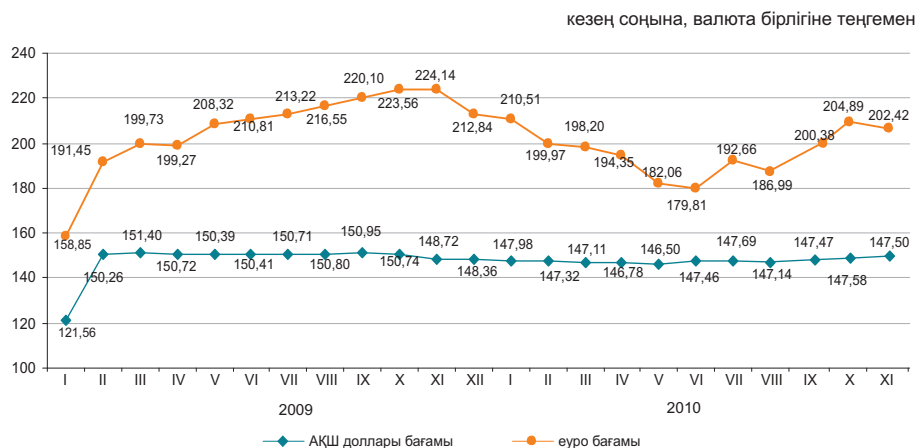

9.3 АҚША-КРЕДИТ ЖҮЙЕСІНІҢ КРЕДИТТЕРІ МЕН ДЕПОЗИТТЕРІ

Банктер кредиттері

млрд. теңге
 2009 жылғы қазан.....7 960,6
 2010 жылғы қазан.....7 493,0

 2009 жылғы қараша.....7 822,4
 2010 жылғы қараша.....7 494,6

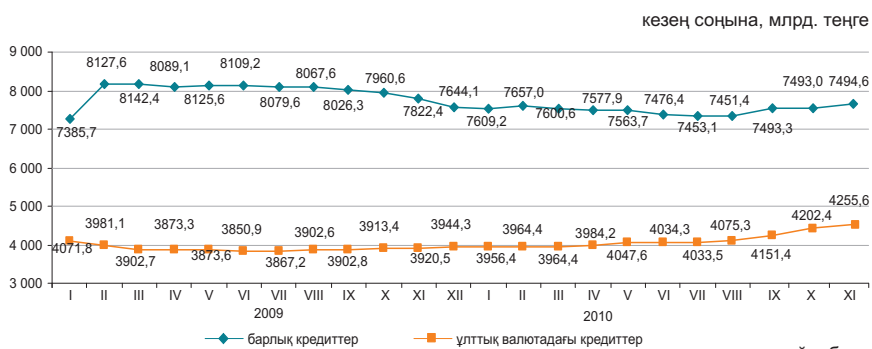

2010 жылғы қарашаның соңына ұзақ мерзімді кредиттер сомасы (бір жылдан астам) 6368,4 млрд. теңгені (2009 жылғы қарашаның соңына – 6616,2 млрд. теңге) құрады және өткен айға қарағанда 25,0 млрд. теңгеге өсті.
 2010 жылғы қарашаның соңына екінші деңгейдегі банктердің шағын кәсіпкерлік субъектілеріне берген кредиттері берілген кредиттердің жалпы сомасының 17,5%-ын құрайды.

	пайызбен			
	2010 жылғы қарашаның соңындағы үлес салмағы	2010 жылғы қарашаның соңы 2009 жылғы қарашаның соңына	2009 жылғы қарашаның соңындағы үлес салмағы	2009 жылғы қарашаның соңы 2008 жылғы қарашаның соңына
Өнеркәсіп	9,8	67,3	10,8	128,9
Ауыл шаруашылығы	5,4	70,2	5,7	97,1
Құрылыс	14,1	66,5	15,8	102,1
Көлік	2,9	88,7	2,4	93,5
Байланыс	1,0	62,8	1,2	142,3
Сауда	39,7	71,6	41,3	120,3
Өзгелер	27,1	88,2	22,8	110,1

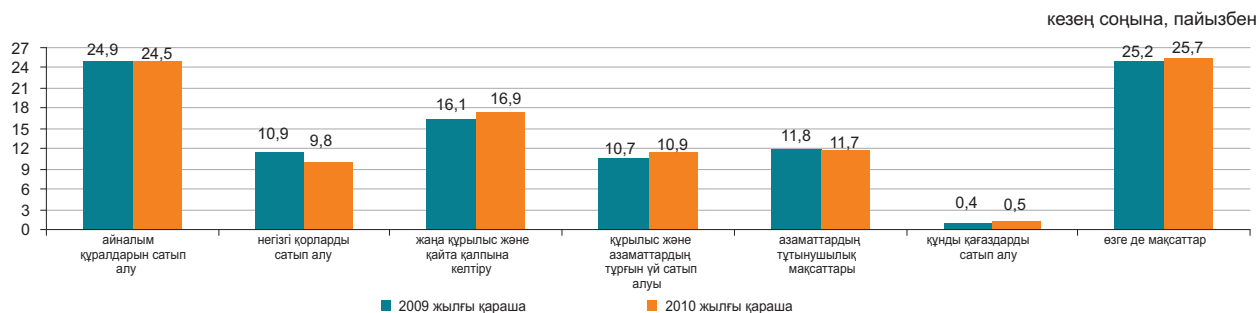

Депозиттік ұйымдардағы депозиттер

Ұлттық валютадағы депозиттер өткен айға қарағанда 0,6% төмендеді және шетел валютасындағы депозиттер 3,1% кеміді. Депозиттердің жалпы сомасында 2010 жылғы қарашаның соңына жеке тұлғалардың депозиттері 28,8% (2143,6 млрд. теңге), банктік емес заңды тұлғалардың депозиттері 71,2% (5307,7 млрд. теңге) құрады.

	2010 жылғы қарашаның соңындағы үлес салмағы, пайызбен	Депозиттер, млрд. теңге	
		2010 жылғы қарашаның соңына	2009 жылғы қарашаның соңына
Барлығы, депозиттер	100,0	7 451,3	6 257,9
ұлттық валютадағы	64,6	4 810,7	3 339,6
шетел валютасындағы	35,4	2 640,6	2 918,3

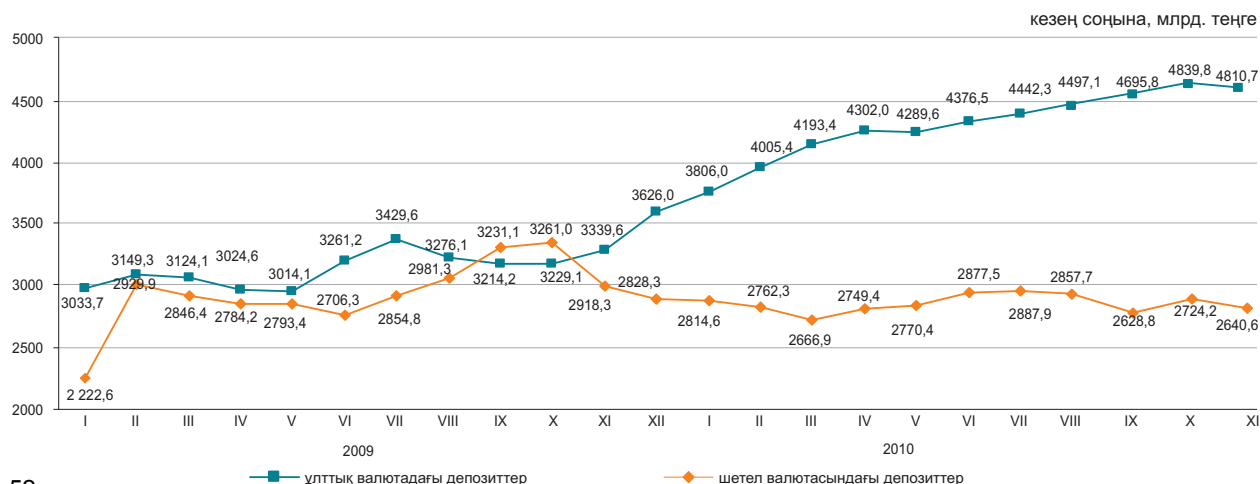

9.4 КӘСІПОРЫНДАРДЫҢ ҚАРЖЫСЫ

Салық салуға дейінгі пайда (залал)

өткен тоқсанға пайызбен

2009 жыл	
I тоқсан.....	60,1
II тоқсан.....	192,7
III тоқсан.....	158,2
IV тоқсан.....	103,1
2010 жыл	
I тоқсан.....	106,4
II тоқсан.....	125,6
III тоқсан.....	88,9

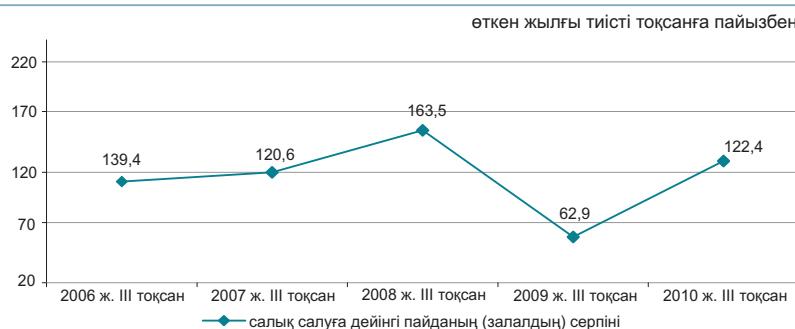

Шығыстардың құрылымы

2010 жылғы III тоқсанда кәсіпорындар шығыстарының жалпы сомасы 4133,9 млрд. теңгені құрады, бұл өткен жылғы тиісті кезеңдегі ұқсас көрсеткіштен 12,3%-ға жоғары.

пайызбен

	2009 жылғы III тоқсан	2010 жылғы III тоқсан
Материалдық шығындар	40,1	43,7
Өзге де шығыстар	39,9	35,7
Еңбекақы төлеу шығыстары	11,7	12,8
Негізгі құрал-жабдықтар мен материалдық емес активтердің өтелімі	8,3	7,8

Қызметтің кейбір түрлері бойынша пайдалылығы

Тұтастай республика бойынша ірі және орта кәсіпорындардың пайдалылығы 26,9%-ды құрады.

пайызбен

	2009 жылғы III тоқсан	2010 жылғы III тоқсан
Ауыл, орман және балық шаруашылығы	6,9	5,4
Өнеркәсіп	44,7	41,7
Кен өндіру өнеркәсібі және карьерлерді қазу	68,6	66,2
Өңдеу өнеркәсібі	16,6	15,1
Электрмен жабдықтау, газ, бу беру және ауа баптау	2,3	9,9
Сумен жабдықтау, кәріз жүйесі, қалдықтардың жиналуын және таратылуын бақылау	2,3	-0,4
Құрылыс	19,7	19,2
Көтерме және бөлшек сауда; автомобильдерді және мотоциклдерді жөндеу	7,3	8,0
Көлік және қоймалау	22,1	18,0

Кәсіпорындардың берешегі

2010 жылғы 1 қазанға республиканың кәсіпорындарында еңбекақы төлеу бойынша берешек 2009 жылғы тиісті кезеңмен салыстырғанда 12,4%-ға көбейіп, 101,8 млрд. теңгені құрады, одан мерзімі өткен берешек 2,6 млрд. теңге сомасында немесе еңбекақы төлеу бойынша жалпы берешектен 2,6%-ы қалыптасты.

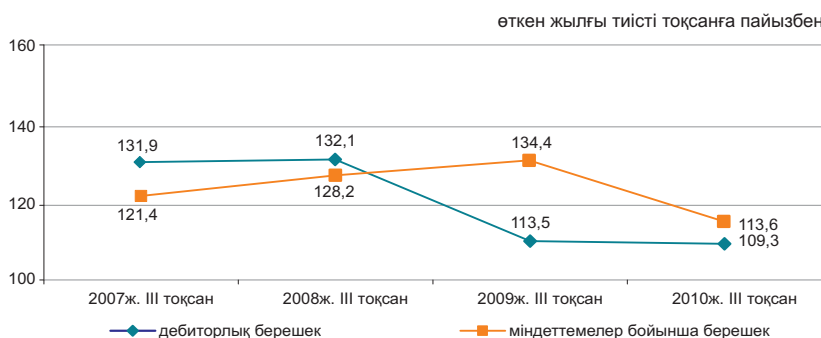

Қызметтің жекелеген түрлері бойынша еңбекақы төлеу бойынша берешек

млн. теңге

	Міндеттемелер бойынша берешек	Еңбекақы төлеу бойынша берешек, барлығы	Еңбекақы төлеу бойынша мерзімі өткен берешек
Ауыл, орман және балық шаруашылығы	468 281,6	2 280,1	155,9
Өнеркәсіп	6 646 117,2	42 850,3	630,3
Кен өндіру өнеркәсібі және карьерлерді қазу	3 686 757,7	17 585,7	99,3
Өңдеу өнеркәсібі	2 456 328,3	19 257,6	376,4
Электрмен жабдықтау, газ, бу беру және ауа баптау			
Сумен жабдықтау, кәріз жүйесі, қалдықтардың жиналуын және таратылуын бақылау	440 676,7	4 291,1	54,8
Құрылыс	62 354,5	1 715,9	99,8
Көтерме және бөлшек сауда; автомобильдерді және мотоциклдерді жөндеу	1 948 214,9	15 409,9	1 475,9
Көлік және қоймалау	2 036 246,6	5 155,1	65,5
	2 267 765,7	19 012,4	138,3

10. ӨНІРЛЕРДІҢ ӘЛЕУМЕТТІК-ЭКОНОМИКАЛЫҚ ДАМУЫ АҚМОЛА ОБЛЫСЫ

Әлеуметтік даму

Халық, адам (01.12.2010ж.)	733 287
Туғандар, адам (2010ж. қаңтар-қараша)	11 619
Өлгендер, адам (2010ж. қаңтар-қараша)	8 044
Келгені, адам (2010ж. қаңтар-қараша)	13 975
Кеткені, адам (2010ж. қаңтар-қараша)	19 129
Жұмыспен қамтылғандар, адам (2010ж. IV тоқсан)*	417 700
Жалдамалы қызметкерлер, жұмыспен қамтылғандардың жалпы санына %-бен (2010ж. IV тоқсан)*	58,3
Жұмыссыздық деңгейі, % (2010ж. IV тоқсан)*	5,7
Жалақы, теңге (2010ж. қараша)	54 930
Жан басына шаққандағы орташа атаулы ақшалай табыстары, теңге (2010ж. қараша)	32 835
Күнкөрістің ең төменгі деңгейінің шамасы, теңге (2010ж. желтоқсан)	12 181

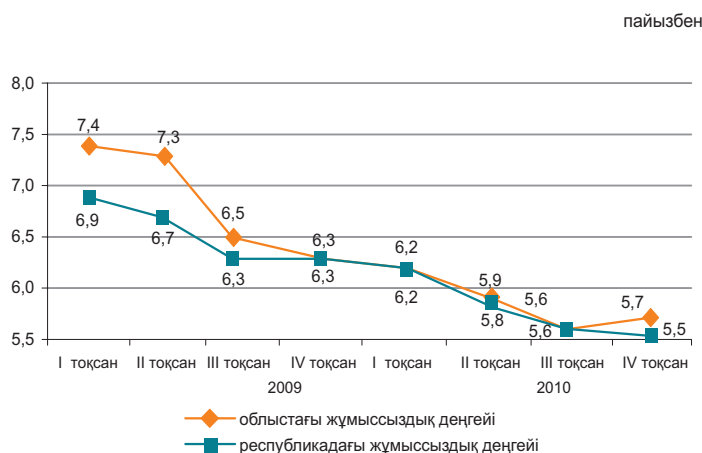

* Алдын ала деректер.

Экономиканың нақты секторы

	2010ж. қаңтар-желтоқсан 2009ж. қаңтар-желтоқсанға %-бен	2009ж. қаңтар-желтоқсан 2008ж. қаңтар-желтоқсанға %-бен
Өнеркәсіп	131,6	91,9
Ауыл шаруашылығы	60,7	143,5 ¹⁾
Құрылыс	66,0	121,9 ¹⁾
Бөлшек сауда	108,9	94,3
Жүк айналымы	126,4	96,1
Жолаушылар айналымы	103,4	98,8
Байланыс*	103,3	-

2010ж. қаңтар-желтоқсан, пайызбен

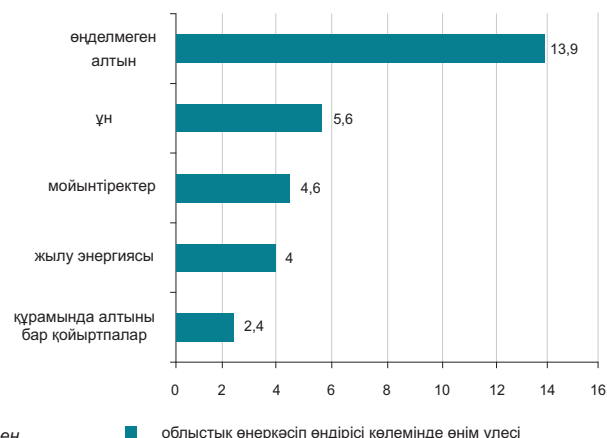

* Деректер почталық және курьерлік қызметтер көлемі есебінсіз келтірілген.

¹⁾ 2009 жыл 2008 жылға %-бен.

Ауыл шаруашылығы

	2010ж. қаңтар-желтоқсан	2009 жылға пайызбен
Тірідей салмақта союға өткізілген мал мен құс, мың тонна	96,5	95,5
Сауылған сиыр сүті, мың тонна	452,8	100,2
Алынған тауық жұмыртқасы, млн. дана	443,2	130,8
Негізгі дәнді дақылдардың қолда бары - барлығы, мың тонна ¹⁾	2 221,4	50,7
одан:		
бидай	2 112,4	53,1
арпа	97,0	25,6
Негізгі майлы дақылдардың қолда бары – барлығы, мың тонна ¹⁾ :	33,2	2,2 есе
рапс	9,3	104,4
шашақты зығыр тұқымдары	5,3	11,4 есе

¹⁾ 2011 жылғы 1 қаңтарға.

Бағалар индексі

	2010ж. желтоқсан 2010ж. қарашаға, %	2010ж. желтоқсан 2009ж. желтоқсанға, %
Тұтыну бағаларының индексі	100,8	107,4
Азық-түлік тауарлары	101,5	109,8
Азық-түлік емес тауарлар	100,8	104,9
Ақылы қызметтер	100,0	106,9
Өндіруші кәсіпорындар бағасының индексі	100,7	111,3
Ауыл шаруашылығының бағалары индексі	113,7	142,8
Құрылыстағы бағалар индексі	100,7	104,5
Көлік қызметтерінің тарифтері индексі	100,4	100,4
Байланыс қызметтерінің тарифтері индексі	100,0	104,2

АҚТӨБЕ ОБЛЫСЫ

Әлеуметтік даму

Халық, адам (01.12.2010ж.)	776 588
Туғандар, адам (2010ж. қаңтар-қараша)	15 871
Өлгендер, адам (2010ж. қаңтар-қараша)	5 600
Келгені, адам (2010ж. қаңтар-қараша)	16 554
Кеткені, адам (2010ж. қаңтар-қараша)	13 697

Жұмыспен қамтылғандар, адам (2010ж. IV тоқсан)*	380 126
Жалдамалы қызметкерлер, жұмыспен қамтылғандардың жалпы санына %-бен (2010ж. IV тоқсан)*	69,5
Жұмыссыздық деңгейі, % (2010ж. IV тоқсан)*	5,0

Жалақы, теңге (2010ж. қараша)	70 180
Жан басына шаққандағы орташа атаулы ақшалай табыстары, теңге (2010ж. қараша)	36 009
Күнкөрістің ең төменгі деңгейінің шамасы, теңге (2010ж. желтоқсан)	12 385

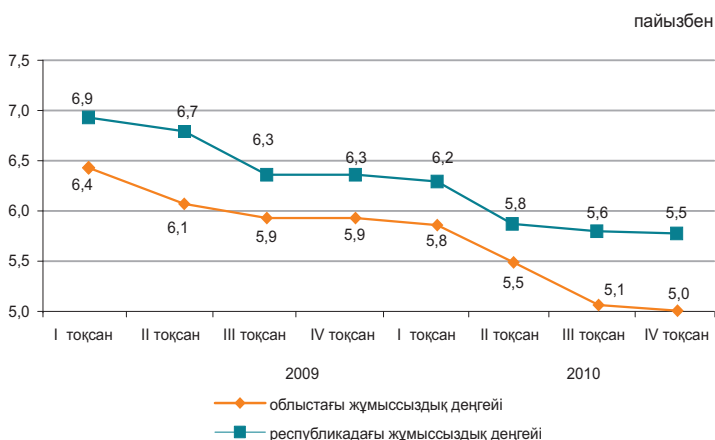

* Алдын ала деректер

Экономиканың нақты секторы

2010ж. қаңтар-желтоқсан, пайызбен

	2010ж. қаңтар-желтоқсан 2009ж. қаңтар-желтоқсанға %-бен	2009ж. қаңтар-желтоқсан 2008ж. қаңтар-желтоқсанға %-бен
Өнеркәсіп	111,7	105,6
Ауыл шаруашылығы	95,7	100,4 ¹⁾
Құрылыс	140,7	108,7 ¹⁾
Бөлшек сауда	119,6	118,1
Жүк айналымы	114,4	105,3
Жолаушылар айналымы	116,8	100,5
Байланыс*	104,1	-

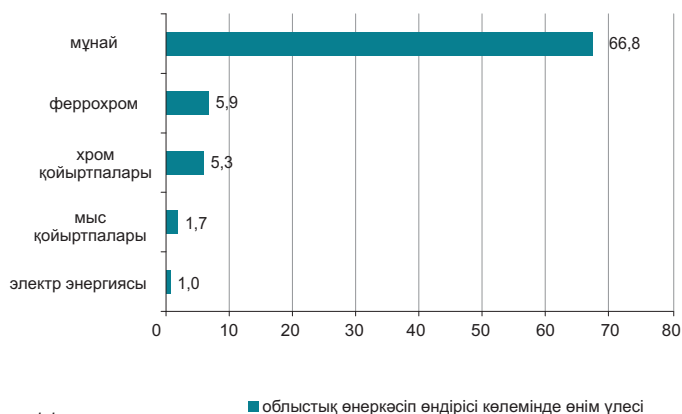

* Деректер почтальық және курьерлік қызметтер көлемі есебінсіз келтірілген.

¹⁾ 2009 жыл 2008 жылға %-бен.

Ауыл шаруашылығы

	2010ж. қаңтар-желтоқсан	2009 жылға пайызбен
Тірідей салмақта союға өткізілген мал мен құс, мың тонна	108,6	106,2
Сауылған сиыр сүті, мың тонна	317,0	102,4
Алынған тауық жұмыртқасы, млн. дана	184,2	125,8
Негізгі дәнді дақылдардың қолда бары - барлығы, мың тонна ¹⁾	214,9	58,3
одан:		
бидай	199,9	63,4
арпа	14,5	27,3
Негізгі майлы дақылдардың қолда бары - барлығы, мың тонна ¹⁾ :	12,9	4,5 есе
күнбағыс	12,8	5,9 есе

¹⁾ 2011 жылғы 1 қаңтарға.

Бағалар индексі

	2010ж. желтоқсан 2010ж. қарашаға, %	2010ж. желтоқсан 2009ж. желтоқсанға, %
Тұтыну бағаларының индексі	100,8	107,4
Азық-түлік тауарлары	101,7	108,9
Азық-түлік емес тауарлар	100,5	104,7
Ақылы қызметтер	100,0	108,1
Өндіруші кәсіпорындар бағасының индексі	101,0	109,7
Ауыл шаруашылығының бағалары индексі	100,6	106,1
Құрылыстағы бағалар индексі	100,3	104,0
Көлік қызметтерінің тарифтері индексі	100,0	100,5
Байланыс қызметтерінің тарифтері индексі	100,0	96,4

АЛМАТЫ ОБЛЫСЫ

Әлеуметтік даму

Халық, адам (01.12.2010ж.)	1 856 091
Туғандар, адам (2010ж. қаңтар-қараша)	34 133
Өлгендер, адам (2010ж. қаңтар-қараша)	13 716
Келгені, адам (2010ж. қаңтар-қараша)	40 396
Кеткені, адам (2010ж. қаңтар-қараша)	33 791

Жұмыспен қамтылғандар, адам (2010ж. IV тоқсан)*	847 095
Жалдамалы қызметкерлер, жұмыспен қамтылғандардың жалпы санына %-бен (2010ж. IV тоқсан)*	56,5
Жұмыссыздық деңгейі, % (2010ж. IV тоқсан)*	5,2

Жалақы, теңге (2010ж. қараша)	59 342
Жан басына шаққандағы орташа атаулы ақшалай табыстары, теңге (2010ж. қараша)	34 603
Күнкөрістің ең төменгі деңгейінің шамасы, теңге (2010ж. желтоқсан)	14 140

* Алдын ала деректер.

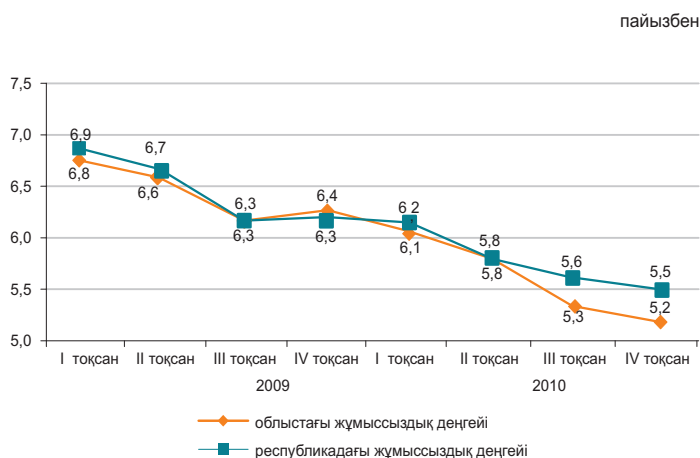

Экономиканың нақты секторы

	2010ж. қаңтар-желтоқсан	2009ж. қаңтар-желтоқсан
	2009ж. қаңтар-желтоқсанға %-бен	2008ж. қаңтар-желтоқсанға %-бен
Өнеркәсіп	112,4	96,0
Ауыл шаруашылығы	102,4	111,1 ¹⁾
Құрылыс	130,4	96,9 ¹⁾
Бөлшек сауда	110,2	110,6
Жүк айналымы	104,4	98,8
Жолаушылар айналымы	112,4	101,5
Байланыс*	110,5	-

2010ж. қаңтар-желтоқсан, пайызбен

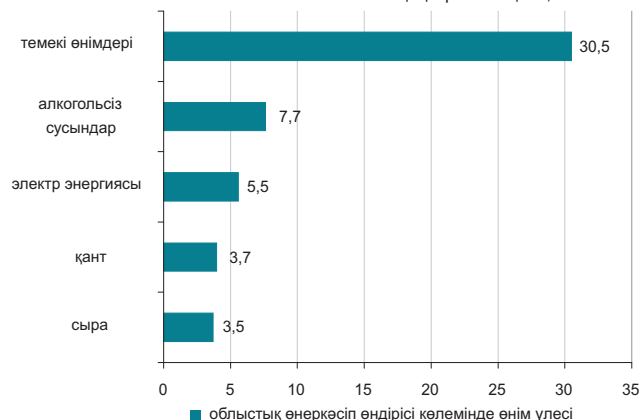

* Деректер почталық және курьерлік қызметтер көлемі есебінсіз келтірілген.

¹⁾ 2009 жыл 2008 жылға %-бен.

Ауыл шаруашылығы

	2010ж. қаңтар-желтоқсан	2009 жылға пайызбен
Тірідей салмақта союға өткізілген мал мен құс, мың тонна	292,0	111,1
Сауылған сиыр сүті, мың тонна	666,1	100,0
Алынған тауық жұмыртқасы, млн. дана	909,3	104,9
Негізгі дөңді дақылдардың қолда бары - барлығы, мың тонна ¹⁾	196,7	65,8
одан:		
бидай	58,0	93,9
арпа	60,5	51,0
жүгері	45,1	51,0
Негізгі майлы дақылдардың қолда бары - барлығы, мың тонна ¹⁾ :	29,1	172,3
соя бұршақтары	15,3	166,7
күнбағыс	12,3	175,2
мақсары тұқымдары	1,2	181,7

¹⁾ 2011 жылғы 1 қаңтарға.

Бағалар индексі

	2010ж. желтоқсан 2010ж. қарашаға, %	2010ж. желтоқсан 2009ж. желтоқсанға, %
Тұтыну бағаларының индексі	100,8	107,5
Азық-түлік тауарлары	101,7	109,3
Азық-түлік емес тауарлар	100,4	105,0
Ақылы қызметтер	100,1	107,7
Өндіруші кәсіпорындар бағасының индексі	101,3	101,5
Ауыл шаруашылығының бағалары индексі	103,5	106,4
Құрылыстағы бағалар индексі	100,4	105,5
Көлік қызметтерінің тарифтері индексі	100,0	101,0
Байланыс қызметтерінің тарифтері индексі	100,0	98,4

АТЫРАУ ОБЛЫСЫ

Әлеуметтік даму

Халық, адам (01.12.2010ж.)	530 674	пайызбен
Туғандар, адам (2010ж. қаңтар-қараша)	13 559	
Өлгендер, адам (2010ж. қаңтар-қараша)	3 632	
Келгені, адам (2010ж. қаңтар-қараша)	9 540	
Кеткені, адам (2010ж. қаңтар-қараша)	9 346	

Жұмыспен қамтылғандар, адам (2010ж. IV тоқсан)*	260 053
Жалдамалы қызметкерлер, жұмыспен қамтылғандардың жалпы санына %-бен (2010ж. IV тоқсан)*	87,1
Жұмыссыздық деңгейі, % (2010ж. IV тоқсан)*	5,1

Жалақы, теңге (2010ж. қараша)	145 531
Жан басына шаққандағы орташа атаулы ақшалай табыстары, теңге (2010ж. қараша)	84 919
Күнкөрістің ең төменгі деңгейінің шамасы, теңге (2010ж. желтоқсан)	14 320

* Алдын ала деректер.

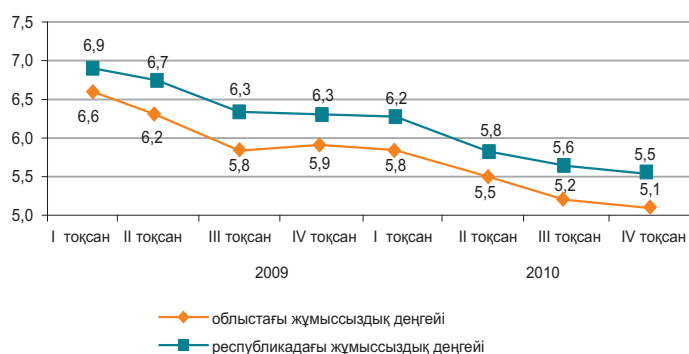

Экономиканың нақты секторы

	2010ж. қаңтар-желтоқсан 2009ж. қаңтар-желтоқсанға %-бен	2009ж. қаңтар-желтоқсан 2008ж. қаңтар-желтоқсанға %-бен
Өнеркәсіп	113,8	120,5
Ауыл шаруашылығы	99,7	98,3 ¹⁾
Құрылыс	109,7	98,1 ¹⁾
Бөлшек сауда	119,4	105,0
Жүк айналымы	103,6	109,5
Жолаушылар айналымы	113,9	113,1
Байланыс*	102,9	-

2010ж. қаңтар-желтоқсан, пайызбен

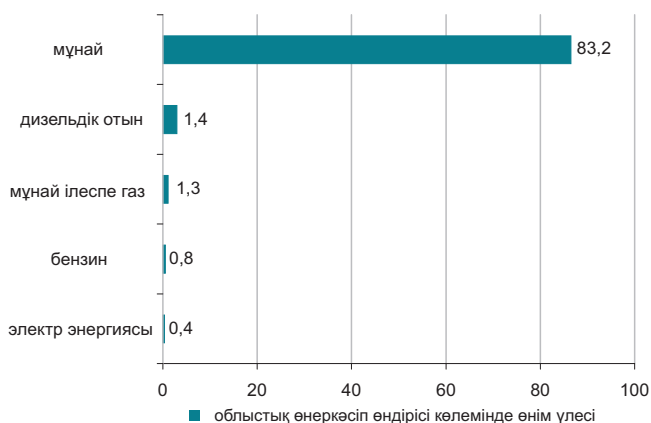

* Деректер почтальық және курьерлік қызметтер көлемі есебінсіз келтірілген.

¹⁾ 2009 жыл 2008 жылға %-бен.

Ауыл шаруашылығы

	2010ж. қаңтар-желтоқсан	2009 жылға пайызбен
Тірідей салмақта союға өткізілген мал мен құс, мың тонна	47,0	102,1
Сауылған сиыр сүті, мың тонна	54,2	100,5
Алынған тауық жұмыртқасы, млн. дана	1,8	100,2
Негізгі дәнді дақылдардың қолда бары - барлығы, тонна ¹⁾	45,0	23,2
одан:		
арпа	45,0	23,2
Негізгі майлы дақылдардың қолда бары – барлығы, тонна ¹⁾ :	35,0	23,8
мақсары тұқымдары	35,0	23,8

¹⁾ 2011 жылғы 1 қаңтарға.

Бағалар индексі

	2010ж. желтоқсан 2010ж. қарашаға, %	2010ж. желтоқсан 2009ж. желтоқсанға, %
Тұтыну бағаларының индексі	100,4	107,9
Азық-түлік тауарлары	101,0	109,0
Азық-түлік емес тауарлар	100,1	104,6
Ақылы қызметтер	100,0	109,9
Өндіруші кәсіпорындар бағасының индексі	103,8	116,0
Ауыл шаруашылығының бағалары индексі	100,2	96,4
Құрылыстағы бағалар индексі	100,3	103,5
Көлік қызметтерінің тарифтері индексі	99,9	99,5
Байланыс қызметтерінің тарифтері индексі	100,0	98,0

БАТЫС ҚАЗАҚСТАН ОБЛЫСЫ

Әлеуметтік даму

Халық, адам (01.12.2010ж.)	607 513
Туғандар, адам (2010ж. қаңтар-қараша)	10 890
Өлгендер, адам (2010ж. қаңтар-қараша)	5 561
Келгені, адам (2010ж. қаңтар-қараша)	13 087
Кеткені, адам (2010ж. қаңтар-қараша)	14 516

Жұмыспен қамтылғандар, адам (2010ж. IV тоқсан)*	316 714
Жалдамалы қызметкерлер, жұмыспен қамтылғандардың жалпы санына %-бен (2010ж. IV тоқсан)*	60,0
Жұмыссыздық деңгейі, % (2010ж. IV тоқсан)*	5,4

Жалақы, теңге (2010ж. қараша)	80 661
Жан басына шаққандағы орташа атаулы ақшалай табыстары, теңге (2010ж. қараша)	54 761
Күнкөрістің ең төменгі деңгейінің шамасы, теңге (2010ж. желтоқсан)	13 035

* Алдын ала деректер.

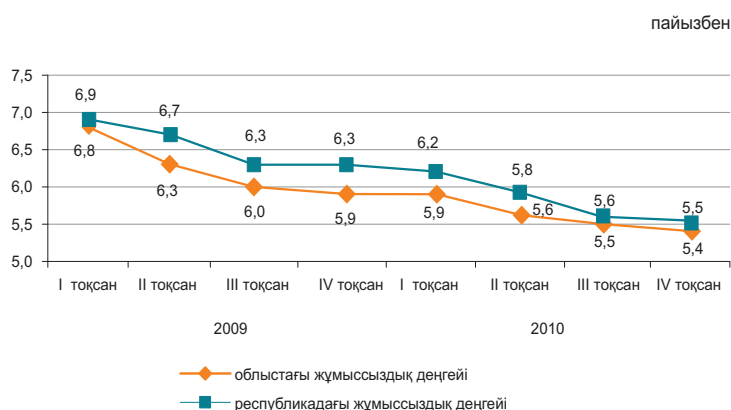

Экономиканың нақты секторы

	2010ж. қаңтар-желтоқсан	2009ж. қаңтар-желтоқсан
	2009ж. қаңтар-желтоқсанға %-бен	2008ж. қаңтар-желтоқсанға %-бен
Өнеркәсіп	99,7	104,6
Ауыл шаруашылығы	98,3	80,2 ¹⁾
Құрылыс	117,3	107,5 ¹⁾
Бөлшек сауда	111,4	97,4
Жүк айналымы	113,4	96,7
Жолаушылар айналымы	128,3	105,2
Байланыс*	103,5	-

2010ж. қаңтар-желтоқсан, пайызбен

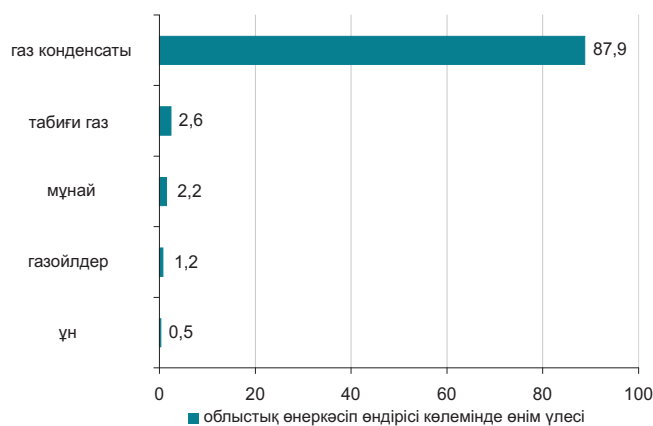

* Деректер почталық және курьерлік қызметтер көлемі есебінсіз келтірілген.

¹⁾ 2009 жыл 2008 жылға %-бен.

Ауыл шаруашылығы

	2010ж. қаңтар-желтоқсан	2009 жылға пайызбен
Тірідей салмақта союға өткізілген мал мен құс, мың тонна	77,5	100,2
Сауылған сиыр сүті, мың тонна	236,5	101,3
Алынған тауық жұмыртқасы, млн. дана	130,1	115,6
Негізгі дөңді дақылдардың қолда бары - барлығы, мың тонна ¹⁾	284,6	78,2
одан:		
бидай	248,1	50,0
арпа	33,8	49,0
Негізгі майлы дақылдардың қолда бары - барлығы, мың тонна ¹⁾ :	4,2	2,4 есе
арыш тұқымдары	2,1	-

¹⁾ 2011 жылғы 1 қаңтарға.

Бағалар индексі

	2010ж. желтоқсан 2010ж. қарашаға, %	2010ж. желтоқсан 2009ж. желтоқсанға, %
Тұтыну бағаларының индексі	101,0	107,2
Азық-түлік тауарлары	101,4	110,1
Азық-түлік емес тауарлар	100,9	105,6
Ақылы қызметтер	100,7	105,1
Өндіруші кәсіпорындар бағасының индексі	93,9	97,6
Ауыл шаруашылығының бағалары индексі	100,7	105,9
Құрылыстағы бағалар индексі	100,5	104,9
Көлік қызметтерінің тарифтері индексі	100,0	113,7
Байланыс қызметтерінің тарифтері индексі	100,0	94,9

ЖАМБЫЛ ОБЛЫСЫ

Әлеуметтік даму

Халық, адам (01.12.2010ж.)	1 042 688	пайызбен
Туғандар, адам (2010ж. қаңтар-қараша)	25 154	
Өлгендер, адам (2010ж. қаңтар-қараша)	7 635	
Келгені, адам (2010ж. қаңтар-қараша)	12 136	
Кеткені, адам (2010ж. қаңтар-қараша)	19 851	
Жұмыспен қамтылғандар, адам (2010ж. IV тоқсан)*	554 450	
Жалдамалы қызметкерлер, жұмыспен қамтылғандардың жалпы санына %-бен (2010ж. IV тоқсан)*	48,1	
Жұмыссыздық деңгейі, % (2010ж. IV тоқсан)*	5,6	
Жалақы, теңге (2010ж. қараша)	52 078	
Жан басына шаққандағы орташа атаулы ақшалай табыстары, теңге (2010ж. қараша)	33 667	
Күнкөрістің ең төменгі деңгейінің шамасы, теңге (2010ж. желтоқсан)	11 973	

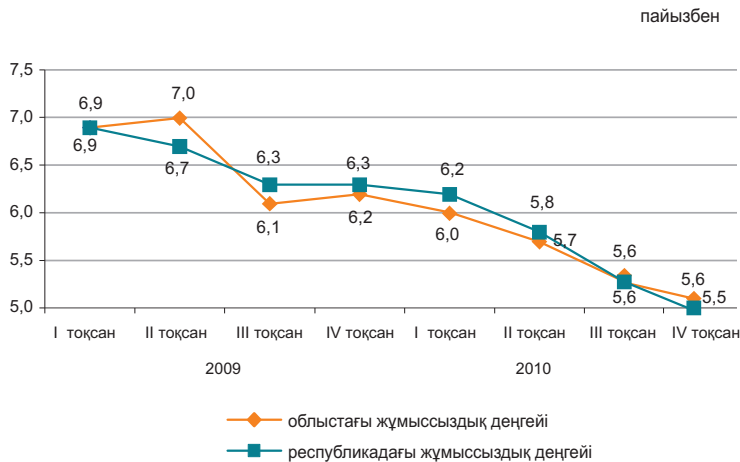

* Алдын ала деректер.

Экономиканың нақты секторы

	2010ж. қаңтар-желтоқсан 2009ж. қаңтар-желтоқсанға %-бен	2009ж. қаңтар-желтоқсан 2008ж. қаңтар-желтоқсанға %-бен
Өнеркәсіп	114,0	70,4
Ауыл шаруашылығы	98,6	117,4 ¹⁾
Құрылыс	98,0	157,5 ¹⁾
Бөлшек сауда	115,6	95,9
Жүк айналымы	103,2	99,2
Жолаушылар айналымы	104,9	102,4
Байланыс*	101,7	-

2010ж. қаңтар-желтоқсан, пайызбен



* Деректер почтальық және курьерлік қызметтер көлемі есебінсіз келтірілген.

¹⁾ 2009 жыл 2008 жылға %-бен.

Ауыл шаруашылығы

	2010ж. қаңтар-желтоқсан	2009 жылға пайызбен
Тірідей салмақта союға өткізілген мал мен құс, мың тонна	90,3	103,6
Сауылған сиыр сүті, мың тонна	271,6	101,7
Алынған тауық жұмыртқасы, млн. дана	111,4	104,2
Негізгі дәнді дақылдардың қолда бары – барлығы, мың тонна ¹⁾	69,4	47,1
одан:		
бидай	41,0	42,6
арпа	25,0	53,8
Негізгі майлы дақылдардың қолда бары – барлығы, мың тонна ¹⁾ :	7,6	3 есе
мақсары тұқымдары	7,2	2,9 есе

¹⁾ 2011 жылғы 1 қаңтарға

Бағалар индексі

	2010ж. желтоқсан 2010ж. қарашаға, %	2010ж. желтоқсан 2009ж. желтоқсанға, %
Тұтыну бағаларының индексі	100,7	107,9
Азық-түлік тауарлары	101,5	110,2
Азық-түлік емес тауарлар	100,3	105,3
Ақылы қызметтер	100,0	107,2
Өндіруші кәсіпорындар бағасының индексі	100,9	113,5
Ауыл шаруашылығының бағалары индексі	104,9	108,7
Құрылыстағы бағалар индексі	100,7	104,1
Көлік қызметтерінің тарифтері индексі	100,0	115,7
Байланыс қызметтерінің тарифтері индексі	100,0	101,8

ҚАРАҒАНДЫ ОБЛЫСЫ

Әлеуметтік даму

Халық, адам (01.12.2010ж.)	1 351 458
Туғандар, адам (2010ж. қаңтар-қараша)	21 695
Өлгендер, адам (2010ж. қаңтар-қараша)	14 423
Келгені, адам (2010ж. қаңтар-қараша)	25 594
Кеткені, адам (2010ж. қаңтар-қараша)	27 974

Жұмыспен қамтылғандар, адам (2010ж. IV тоқсан)*	701 697
Жалдамалы қызметкерлер, жұмыспен қамтылғандардың жалпы санына %-бен (2010ж. IV тоқсан)*	81,3
Жұмыссыздық деңгейі, % (2010ж. IV тоқсан)*	5,3

Жалақы, теңге (2010ж. қараша)	66 888
Жан басына шаққандағы орташа атаулы ақшалай табыстары, теңге (2010ж. қараша)	40 811
Күнкөрістің ең төменгі деңгейінің шамасы, теңге (2010ж. желтоқсан)	12 423

* Алдын ала деректер.

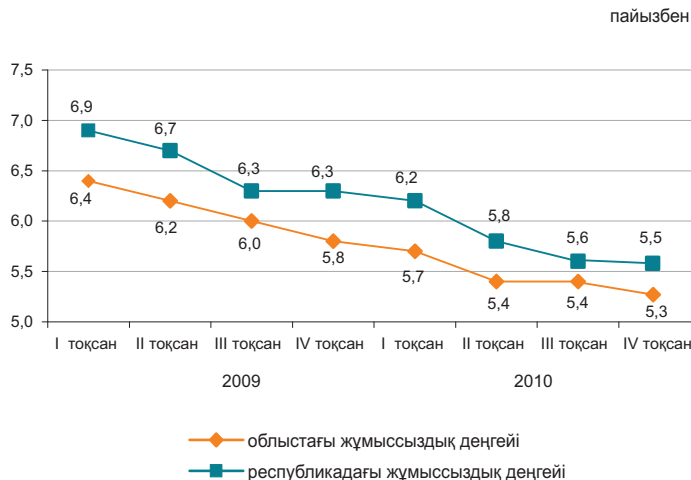

Экономиканың нақты секторы

	2010ж. қаңтар-желтоқсан 2009ж. қаңтар-желтоқсанға %-бен	2009ж. қаңтар-желтоқсан 2008ж. қаңтар-желтоқсанға %-бен
Өнеркәсіп	105,9	96,8
Ауыл шаруашылығы	93,0	108,6 ¹⁾
Құрылыс	102,7	98,0 ¹⁾
Бөлшек сауда	118,1	110,8
Жүк айналымы	122,1	104,8
Жолаушылар айналымы	123,5	103,2
Байланыс*	104,3	-

* Деректер почталық және курьерлік қызметтер көлемі есебінсіз келтірілген.

¹⁾ 2009 жыл 2008 жылға %-бен.

2010ж. қаңтар-желтоқсан, пайызбен

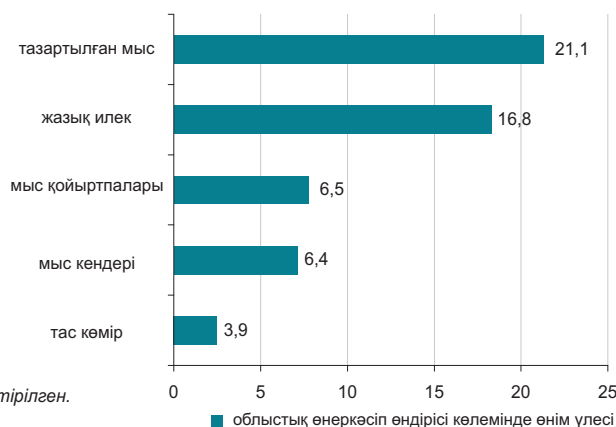

Ауыл шаруашылығы

	2010ж. қаңтар-желтоқсан	2009 жылға пайызбен
Тірідей салмақта союға өткізілген мал мен құс, мың тонна	112,2	93,9
Сауылған сиыр сүті, мың тонна	351,6	100,8
Алынған тауық жұмыртқасы, млн. дана	300,9	123,7
Негізгі дәнді дақылдардың қолда бары – барлығы, мың тонна ¹⁾	325,7	68,8
одан:		
бидай	293,9	69,4
арпа	27,6	59,3
Негізгі майлы дақылдардың қолда бары – барлығы, тонна ¹⁾	482,0	2,6 есе
одан:		
күнбағыс	425,0	2,5 есе

¹⁾ 2011 жылғы 1 қаңтарға.

Бағалар индексі

	2010ж. желтоқсан 2010ж. қарашаға, %	2010ж. желтоқсан 2009ж. желтоқсанға, %
Тұтыну бағаларының индексі	100,7	107,5
Азық-түлік тауарлары	101,3	109,7
Азық-түлік емес тауарлар	100,7	104,8
Ақылы қызметтер	100,0	107,4
Өндіруші кәсіпорындар бағасының индексі	102,6	117,7
Ауыл шаруашылығының бағалары индексі	105,0	111,1
Құрылыстағы бағалар индексі	100,6	106,8
Көлік қызметтерінің тарифтері индексі	100,0	100,5
Байланыс қызметтерінің тарифтері индексі	100,0	98,8

ҚОСТАНАЙ ОБЛЫСЫ

Әлеуметтік даму

Халық, адам (01.12.2010ж.)	881 570
Туғандар, адам (2010ж. қаңтар-қараша)	11 861
Өлгендер, адам (2010ж. қаңтар-қараша)	9 738
Келгені, адам (2010ж. қаңтар-қараша)	18 250
Кеткені, адам (2010ж. қаңтар-қараша)	21 891

Жұмыспен қамтылғандар, адам (2010ж. IV тоқсан)*	510 187
Жалдамалы қызметкерлер, жұмыспен қамтылғандардың жалпы санына %-бен (2010ж. IV тоқсан)*	56,9
Жұмыссыздық деңгейі, % (2010ж. IV тоқсан)*	5,5

Жалақы, теңге (2010ж. қараша)	57 712
Жан басына шаққандағы орташа атаулы ақшалай табыстары, теңге (2010ж. қараша)	31 941
Күнкөрістің ең төменгі деңгейінің шамасы, теңге (2010ж. желтоқсан)	13 484

* Алдын ала деректер.

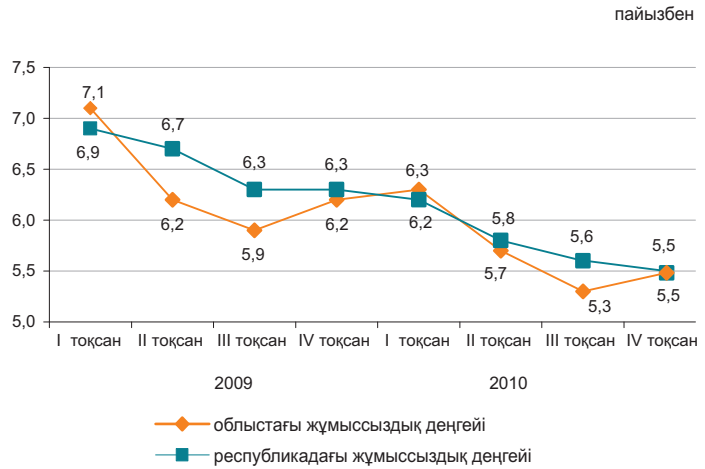

Экономиканың нақты секторы

	2010ж. қаңтар-желтоқсан 2009ж. қаңтар-желтоқсанға %-бен	2009ж. қаңтар-желтоқсан 2008ж. қаңтар-желтоқсанға %-бен
Өнеркәсіп	115,6	101,8
Ауыл шаруашылығы	81,1	102,6 ¹⁾
Құрылыс	120,2	104,4 ¹⁾
Бөлшек сауда	115,1	101,0
Жүк айналымы	122,4	100,9
Жолаушылар айналымы	115,1	99,7
Байланыс*	104,2	-

2010ж. қаңтар-желтоқсан, пайызбен



* Деректер почтальық және курьерлік қызметтер көлемі есебінсіз келтірілген.

¹⁾ 2009 жыл 2008 жылға %-бен.

Ауыл шаруашылығы

	2010ж. қаңтар-желтоқсан	2009 жылға пайызбен
Тірідей салмақта союға өткізілген мал мен құс, мың тонна	239,0	100,4
Сауылған сиыр сүті, мың тонна	640,3	100,9
Алынған тауық жұмыртқасы, млн. дана	490,9	111,3
Негізгі дәнді дақылдардың қолда бары - барлығы, мың тонна ¹⁾	2 452,1	58,9
одан:		
бидай	2 346,5	59,1
арпа	73,2	50,5
Негізгі майлы дақылдардың қолда бары – барлығы, мың тонна ¹⁾ :	38,8	2,1 есе
шашақты зығыр тұқымдары	21,4	4,8 есе
күнбағыс	10,9	2,6 есе

¹⁾ 2011 жылғы 1 қаңтарға.

Бағалар индексі

	2010ж. желтоқсан 2010ж. қарашаға, %	2010ж. желтоқсан 2009ж. желтоқсанға, %
Тұтыну бағаларының индексі	100,9	107,4
Азық-түлік тауарлары	101,5	110,0
Азық-түлік емес тауарлар	100,8	104,6
Ақылы қызметтер	100,1	106,5
Өндіруші кәсіпорындар бағасының индексі	100,7	149,1
Ауыл шаруашылығының бағалары индексі	102,6	124,3
Құрылыстағы бағалар индексі	100,5	107,3
Көлік қызметтерінің тарифтері индексі	100,0	116,9
Байланыс қызметтерінің тарифтері индексі	100,0	109,9

ҚЫЗЫЛОРДА ОБЛЫСЫ

Әлеуметтік даму

Халық, адам (01.12.2010ж.)	698 263
Туғандар, адам (2010ж. қаңтар-қараша)	17 903
Өлгендер, адам (2010ж. қаңтар-қараша)	4 440
Келгені, адам (2010ж. қаңтар-қараша)	11 115
Кеткені, адам (2010ж. қаңтар-қараша)	14 658

Жұмыспен қамтылғандар, адам (2010ж. IV тоқсан)*	298 108
Жалдамалы қызметкерлер, жұмыспен қамтылғандардың жалпы санына %-бен (2010ж. IV тоқсан)*	60,7
Жұмыссыздық деңгейі, % (2010ж. IV тоқсан)*	5,7

Жалақы, теңге (2010ж. қараша)	68 567
Жан басына шаққандағы орташа атаулы ақшалай табыстары, теңге (2010ж. қараша)	40 412
Күнкөрістің ең төменгі деңгейінің шамасы, теңге (2010ж. желтоқсан)	13 286

* Алдын ала деректер.

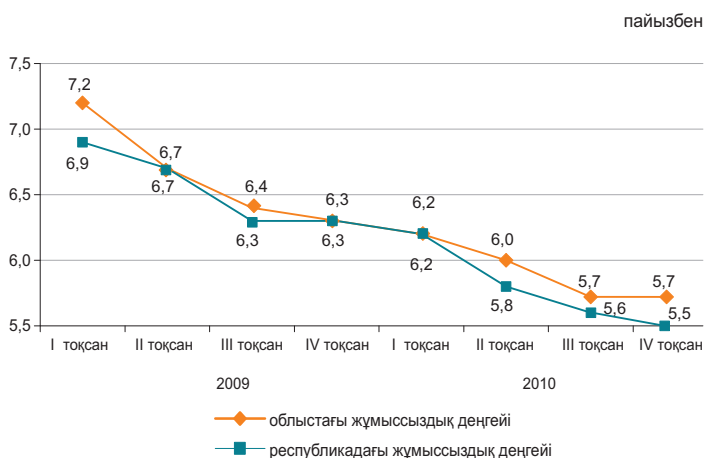

Экономиканың нақты секторы

	2010ж. қаңтар-желтоқсан 2009ж. қаңтар-желтоқсанға %-бен	2009ж. қаңтар-желтоқсан 2008ж. қаңтар-желтоқсанға %-бен
Өнеркәсіп	99,6	98,2
Ауыл шаруашылығы	107,5	110,5 ¹⁾
Құрылыс	100,3	115,4 ¹⁾
Бөлшек сауда	117,9	125,1
Жүк айналымы	114,2	95,8
Жолаушылар айналымы	113,6	111,6
Байланыс*	103,4	-

2010ж. қаңтар-желтоқсан, пайызбен

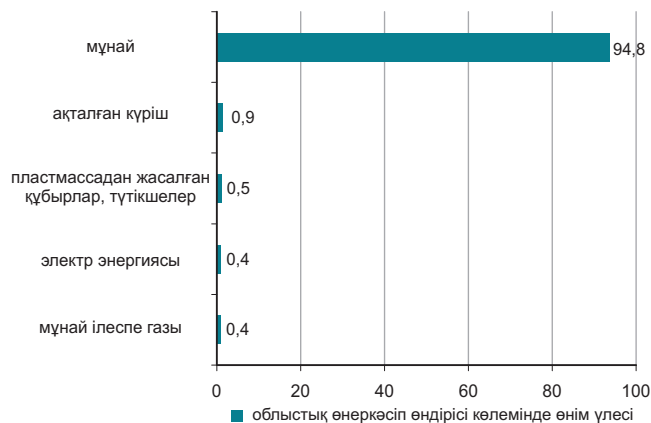

* Деректер почталық және курьерлік қызметтер көлемі есебінсіз келтірілген.

¹⁾ 2009 жыл 2008 жылға %-бен.

Ауыл шаруашылығы

	2010ж. қаңтар-желтоқсан	2009 жылға пайызбен
Тірідей салмақта союға өткізілген мал мен құс, мың тонна	31,7	100,8
Сауылған сиыр сүті, мың тонна	73,7	101,1
Алынған тауық жұмыртқасы, млн. дана	13,6	97,0
Негізгі дөңді дақылдардың қолда бары - барлығы, мың тонна ¹⁾	165,2	118,2
одан:		
күріш	163,4	120,2
Негізгі майлы дақылдардың қолда бары – барлығы, тонна ¹⁾ :	403,5	76,2
мақсары тұқымдары	403,5	76,2

¹⁾ 2011 жылғы 1 қаңтарға.

Бағалар индексі

	2010ж. желтоқсан 2010ж. қарашаға, %	2010ж. желтоқсан 2009ж. желтоқсанға, %
Тұтыну бағаларының индексі	101,1	107,8
Азық-түлік тауарлары	102,0	110,4
Азық-түлік емес тауарлар	100,6	105,4
Ақылы қызметтер	100,2	106,3
Өндіруші кәсіпорындар бағасының индексі	100,8	109,5
Ауыл шаруашылығының бағалары индексі	102,3	103,4
Құрылыстағы бағалар индексі	100,9	104,9
Көлік қызметтерінің тарифтері индексі	100,0	100,0
Байланыс қызметтерінің тарифтері индексі	100,0	102,7

МАҢҒЫСТАУ ОБЛЫСЫ

Әлеуметтік даму

Халық, адам (01.12.2010ж.)	521 918
Туғандар, адам (2010ж. қаңтар-қараша)	13 251
Өлгендер, адам (2010ж. қаңтар-қараша)	2 634
Келгені, адам (2010ж. қаңтар-қараша)	20 501
Кеткені, адам (2010ж. қаңтар-қараша)	11 994

Жұмыспен қамтылғандар, адам (2010ж. IV тоқсан)*	208 800
Жалдамалы қызметкерлер, жұмыспен қамтылғандардың жалпы санына %-бен (2010ж. IV тоқсан)*	89,4
Жұмыссыздық деңгейі, % (2010ж. IV тоқсан)*	5,9

Жалақы, теңге (2010ж. қараша)	124 023
Жан басына шаққандағы орташа атаулы ақшалай табыстары, теңге (2010ж. қараша)	70 760
Күнкөрістің ең төменгі деңгейінің шамасы, теңге (2010ж. желтоқсан)	17 621

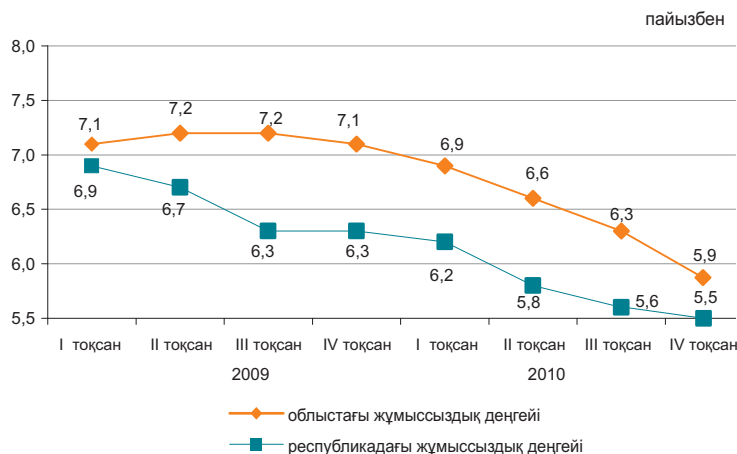

* Алдын ала деректер.

Экономиканың нақты секторы

2010ж. қаңтар-желтоқсан, пайызбен

	2010ж. қаңтар-желтоқсан 2009ж. қаңтар-желтоқсанға %-бен	2009ж. қаңтар-желтоқсан 2008ж. қаңтар-желтоқсанға %-бен
Өнеркәсіп	101,5	100,0
Ауыл шаруашылығы	101,7	98,7 ¹⁾
Құрылыс	102,0	98,9 ¹⁾
Бөлшек сауда	116,4	113,8
Жүк айналымы	135,9	100,7
Жолаушылар айналымы	123,8	108,5
Байланыс*	117,6	-

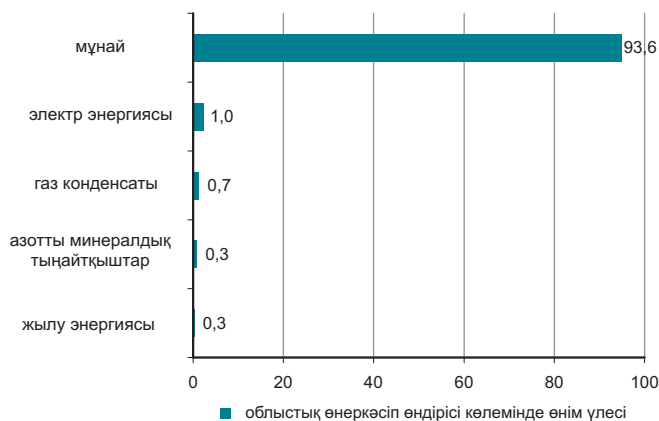

* Деректер почтальық және курьерлік қызметтер көлемі есебінсіз келтірілген.

¹⁾ 2009 жыл 2008 жылға %-бен.

Ауыл шаруашылығы

	2010ж. қаңтар-желтоқсан	2009 жылға пайызбен
Тірідей салмақта союға өткізілген мал мен құс, мың тонна	9,9	100,0
Сауылған сиыр сүті, мың тонна	3,8	105,0
Алынған тауық жұмыртқасы, млн дана	0,8	109,1
Негізгі дәнді дақылдардың қолда бары – барлығы, мың тонна ¹⁾	3,8	-
одан:		
бидай	3,8	-

¹⁾ 2011 жылғы 1 қаңтарға.

Бағалар индексі

	2010ж. желтоқсан 2010ж. қарашаға, %	2010ж. желтоқсан 2009ж. желтоқсанға, %
Тұтыну бағаларының индексі	100,7	106,9
Азық-түлік тауарлары	101,2	110,2
Азық-түлік емес тауарлар	100,2	104,5
Ақылы қызметтер	100,2	103,9
Өндіруші кәсіпорындар бағасының индексі	106,2	108,3
Ауыл шаруашылығының бағалары индексі	101,1	116,1
Құрылыстағы бағалар индексі	100,7	105,8
Көлік қызметтерінің тарифтері индексі	100,0	100,3
Байланыс қызметтерінің тарифтері индексі	100,0	94,8

ОҢТҮСТІК ҚАЗАҚСТАН ОБЛЫСЫ

Әлеуметтік даму

Халық, адам (01.12.2010ж.)	2 560 961
Туғандар, адам (2010ж. қаңтар-қараша)	71 492
Өлгендер, адам (2010ж. қаңтар-қараша)	14 498
Келгені, адам (2010ж. қаңтар-қараша)	33 409
Кеткені, адам (2010ж. қаңтар-қараша)	39 833

Жұмыспен қамтылғандар, адам (2010ж. IV тоқсан)*	1 095 630
Жалдамалы қызметкерлер, жұмыспен қамтылғандардың жалпы санына %-бен (2010ж. IV тоқсан)*	53,1
Жұмыссыздық деңгейі, % (2010ж. IV тоқсан)*	5,7

Жалақы, теңге (2010ж. қараша)	56 930
Жан басына шаққандағы орташа атаулы ақшалай табыстары, теңге (2010ж. қараша)	21 019
Күнкөрістің ең төменгі деңгейінің шамасы, теңге (2010ж. желтоқсан)	12 361

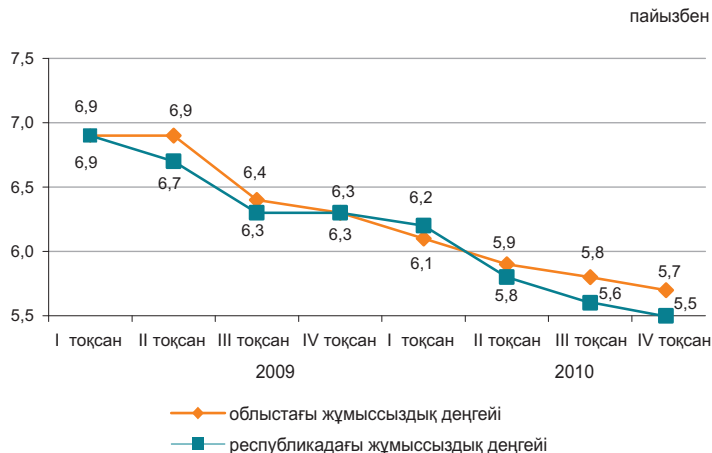

* Алдын ала деректер.

Экономиканың нақты секторы

	2010ж. қаңтар-желтоқсан 2009ж. қаңтар-желтоқсанға %-бен	2009ж. қаңтар-желтоқсан 2008ж. қаңтар-желтоқсанға %-бен
Өнеркәсіп	113,3	106,6
Ауыл шаруашылығы	105,9	103,9 ¹⁾
Құрылыс	90,8	152,0 ¹⁾
Бөлшек сауда	113,1	97,8
Жүк айналымы	112,0	107,3
Жолаушылар айналымы	118,8	105,2
Байланыс*	101,5	-



* Деректер почталық және курьерлік қызметтер көлемі есебінсіз келтірілген.

¹⁾ 2009 жыл 2008 жылға %-бен.

Ауыл шаруашылығы

	2010ж. қаңтар-желтоқсан	2009 жылға пайызбен
Тірідей салмақта союға өткізілген мал мен құс, мың тонна	157,6	101,9
Сауылған сиыр сүті, мың тонна	624,9	103,0
Алынған тауық жұмыртқасы, млн. дана	267,3	109,9
Негізгі дәнді дақылдардың қолда бары – барлығы, мың тонна ¹⁾	110,9	130,3
одан:		
бидай	103,2	124,0
Негізгі майлы дақылдардың қолда бары – барлығы, мың тонна ¹⁾	20,9	110,4
одан:		
мақсары тұқымдары	4,8	2,1 есе

¹⁾ 2011 жылғы 1 қаңтарға.

Бағалар индексі

	2010ж. желтоқсан 2010ж. қарашаға, %	2010ж. желтоқсан 2009ж. желтоқсанға, %
Тұтыну бағаларының индексі	100,0	108,0
Азық-түлік тауарлары	100,0	110,3
Азық-түлік емес тауарлар	100,1	107,4
Ақылы қызметтер	100,0	105,5
Өндіруші кәсіпорындар бағасының индексі	100,8	110,4
Ауыл шаруашылығының бағалары индексі	101,5	145,1
Құрылыстағы бағалар индексі	100,3	106,0
Көлік қызметтерінің тарифтері индексі	100,0	103,9
Байланыс қызметтерінің тарифтері индексі	100,0	99,9

ПАВЛОДАР ОБЛЫСЫ

Әлеуметтік даму

Халық, адам (01.12.2010ж.)	746 046	пайызбен
Туғандар, адам (2010ж. қаңтар-қараша)	11 530	
Өлгендер, адам (2010ж. қаңтар-қараша)	7 606	
Келгені, адам (2010ж. қаңтар-қараша)	12 688	
Кеткені, адам (2010ж. қаңтар-қараша)	14 670	
Жұмыспен қамтылғандар, адам (2010ж. IV тоқсан)*	415 153	
Жалдамалы қызметкерлер, жұмыспен қамтылғандардың жалпы санына %-бен (2010ж. IV тоқсан)*	76,4	
Жұмыссыздық деңгейі, % (2010ж. IV тоқсан)*	5,3	
Жалақы, теңге (2010ж. қараша)	63 738	
Жан басына шаққандағы орташа атаулы ақшалай табыстары, теңге (2010ж. қараша)	38 000	
Күнкөрістің ең төменгі деңгейінің шамасы, теңге (2010ж. желтоқсан)	12 419	

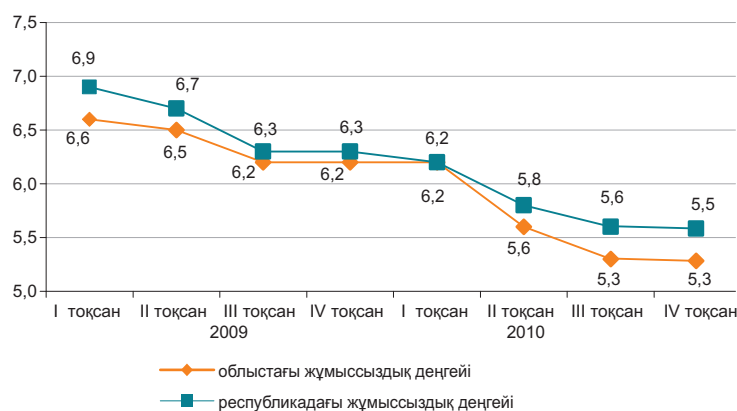

* Алдын ала деректер.

Экономиканың нақты секторы

2010ж. қаңтар-желтоқсан, пайызбен

	2010ж. қаңтар-желтоқсан 2009ж. қаңтар-желтоқсанға %-бен	2009ж. қаңтар-желтоқсан 2008ж. қаңтар-желтоқсанға %-бен
Өнеркәсіп	112,1	97,1
Ауыл шаруашылығы	78,7	140,6 ¹⁾
Құрылыс	113,5	103,7 ¹⁾
Бөлшек сауда	116,9	103,6
Жүк айналымы	131,6	108,9
Жолаушылар айналымы	121,2	102,5
Байланыс*	111,6	-

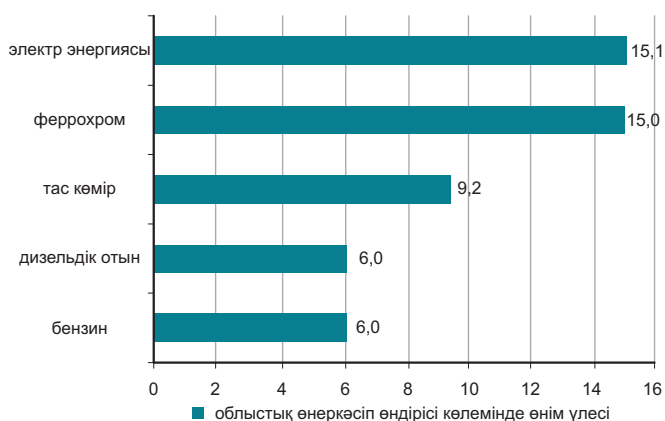

* Деректер почталық және курьерлік қызметтер көлемі есебінсіз келтірілген.

¹⁾ 2009 жыл 2008 жылға %-бен.

Ауыл шаруашылығы

	2010ж. қаңтар-желтоқсан	2009 жылға пайызбен
Тірідей салмақта союға өткізілген мал мен құс, мың тонна	74,9	100,9
Сауылған сиыр сүті, мың тонна	347,1	101,1
Алынған тауық жұмыртқасы, млн. дана	186,0	119,2
Негізгі дәнді дақылдардың қолда бары – барлығы, мың тонна ¹⁾	267,3	39,8
одан:		
бидай	226,0	41,2
арпа	25,4	36,8
Негізгі майлы дақылдардың қолда бары – барлығы, мың тонна ¹⁾	29,3	46,8
одан:		
күнбағыс	28,8	45,3

¹⁾ 2011 жылғы 1 қаңтарға.

Бағалар индексі

	2010ж. желтоқсан 2010ж. қарашаға, %	2010ж. желтоқсан 2009ж. желтоқсанға, %
Тұтыну бағаларының индексі	100,5	107,6
Азық-түлік тауарлары	101,0	108,8
Азық-түлік емес тауарлар	100,3	104,4
Ақылы қызметтер	100,0	109,1
Өндіруші кәсіпорындар бағасының индексі	99,0	116,6
Ауыл шаруашылығының бағалары индексі	104,7	114,4
Құрылыстағы бағалар индексі	100,8	106,2
Көлік қызметтерінің тарифтері индексі	100,0	103,9
Байланыс қызметтерінің тарифтері индексі	100,0	98,1

СОЛТҮСТІК ҚАЗАҚСТАН ОБЛЫСЫ

Әлеуметтік даму

Халық, адам (01.12.2010ж.)	589 205
Туғандар, адам (2010ж. қаңтар-қараша)	7 895
Өлгендер, адам (2010ж. қаңтар-қараша)	7 453
Келгені, адам (2010ж. қаңтар-қараша)	12 385
Кеткені, адам (2010ж. қаңтар-қараша)	16 136

Жұмыспен қамтылғандар, адам (2010ж. IV тоқсан)*	356 814
Жалдамалы қызметкерлер, жұмыспен қамтылғандардың жалпы санына %-бен (2010ж. IV тоқсан)*	60,2
Жұмыссыздық деңгейі, % (2010ж. IV тоқсан)*	5,7

Жалақы, теңге (2010ж. қараша)	52 219
Жан басына шаққандағы орташа атаулы ақшалай табыстары, теңге (2010ж. қараша)	32 752
Күнкөрістің ең төменгі деңгейінің шамасы, теңге (2010ж. желтоқсан)	12 701

* Алдын ала деректер.

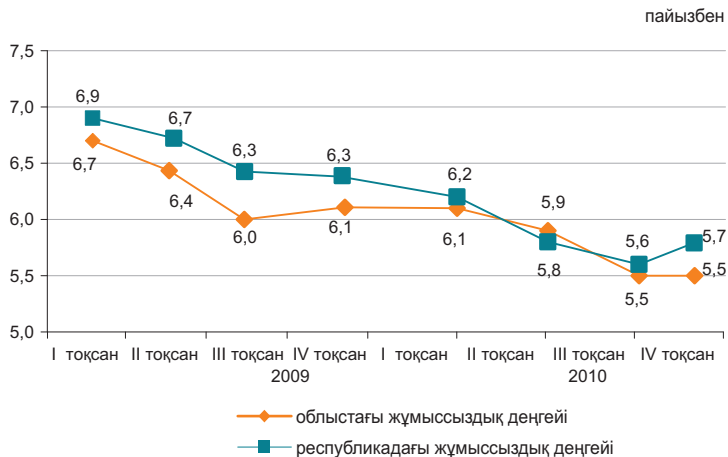

Экономиканың нақты секторы

	2010ж. қаңтар-желтоқсан 2009ж. қаңтар-желтоқсанға %-бен	2009ж. қаңтар-желтоқсан 2008ж. қаңтар-желтоқсанға %-бен
Өнеркәсіп	100,2	105,1
Ауыл шаруашылығы	76,7	117,8 ¹⁾
Құрылыс	95,9	125,0 ¹⁾
Бөлшек сауда	115,8	94,4
Жүк айналымы	106,9	102,5
Жолаушылар айналымы	112,6	99,3
Байланыс*	101,5	-



* Деректер почталық және курьерлік қызметтер көлемі есебінсіз келтірілген.

¹⁾ 2009 жыл 2008 жылға %-бен.

Ауыл шаруашылығы

	2010ж. қаңтар-желтоқсан	2009 жылға пайызбен
Тірідей салмақта союға өткізілген мал мен құс, мың тонна	100,7	104,6
Сауылған сиыр сүті, мың тонна	586,9	102,4
Алынған тауық жұмыртқасы, млн. дана	390,0	127,6
Негізгі дәнді дақылдардың қолда бары – барлығы, мың тонна ¹⁾	2 448,2	54,1
одан:		
бидай	2 269,9	56,0
арпа	124,5	30,5
Негізгі майлы дақылдардың қолда бары – барлығы, мың тонна ¹⁾ :	106,7	175,6
рапс	57,5	199,3
шашақты зығыр тұқымдары	34,2	175,7
күнбағыс	14,6	118,2

¹⁾ 2011 жылғы 1 қантарға.

Бағалар индексі

	2010ж. желтоқсан 2010ж. қарашаға, %	2010ж. желтоқсан 2009ж. желтоқсанға, %
Тұтыну бағаларының индексі	101,0	107,5
Азық-түлік тауарлары	101,7	110,3
Азық-түлік емес тауарлар	100,5	104,5
Ақылы қызметтер	100,6	106,4
Өндіруші кәсіпорындар бағасының индексі	102,0	116,0
Ауыл шаруашылығының бағалары индексі	106,0	124,8
Құрылыстағы бағалар индексі	100,4	103,9
Көлік қызметтерінің тарифтері индексі	100,0	100,0
Байланыс қызметтерінің тарифтері индексі	100,0	94,3

ШЫҒЫС ҚАЗАҚСТАН ОБЛЫСЫ

Әлеуметтік даму

Халық, адам (01.12.2010ж.)	1 396 805
Туғандар, адам (2010ж. қаңтар-қараша)	21 410
Өлгендер, адам (2010ж. қаңтар-қараша)	15 658
Келгені, адам (2010ж. қаңтар-қараша)	29 275
Кеткені, адам (2010ж. қаңтар-қараша)	35 461

Жұмыспен қамтылғандар, адам (2010ж. IV тоқсан)*	729 917
Жалдамалы қызметкерлер, жұмыспен қамтылғандардың жалпы санына %-бен (2010ж. IV тоқсан)*	67,0
Жұмыссыздық деңгейі, % (2010ж. IV тоқсан)*	5,4

Жалақы, теңге (2010ж. қараша)	62 522
Жан басына шаққандағы орташа атаулы ақшалай табыстары, теңге (2010ж. қараша)	35 340
Күнкөрістің ең төменгі деңгейінің шамасы, теңге (2010ж. желтоқсан)	12 774

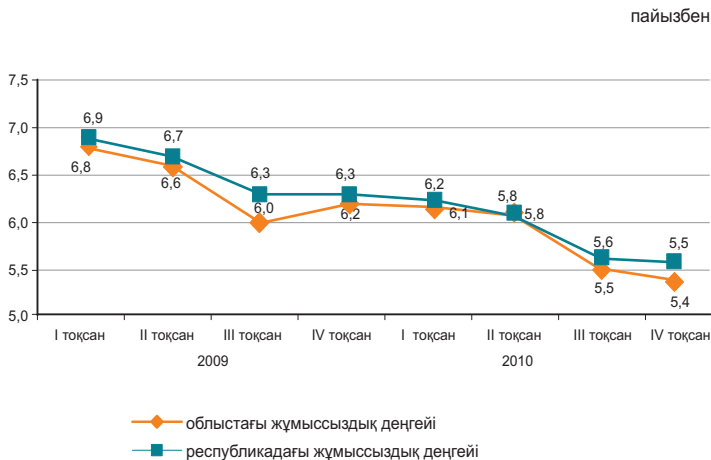

* Алдын ала деректер.

Экономиканың нақты секторы

	2010ж. қаңтар-желтоқсан 2009ж. қаңтар-желтоқсанға %-бен	2009ж. қаңтар-желтоқсан 2008ж. қаңтар-желтоқсанға %-бен
Өнеркәсіп	108,6	99,1
Ауыл шаруашылығы	96,1	128,7 ¹⁾
Құрылыс	121,0	80,5 ¹⁾
Бөлшек сауда	115,4	100,9
Жүк айналымы	119,5	99,5
Жолаушылар айналымы	116,7	102,1
Байланыс*	105,3	-



* Деректер почтальық және курьерлік қызметтер көлемі есебінсіз келтірілген.

¹⁾ 2009 жыл 2008 жылға %-бен.

Ауыл шаруашылығы

	2010ж. қаңтар-желтоқсан	2009 жылға пайызбен
Тірідей салмақта союға өткізілген мал мен құс, мың тонна	207,5	105,5
Сауылған сиыр сүті, мың тонна	711,0	101,9
Алынған тауық жұмыртқасы, млн. дана	267,6	87,6
Негізгі дөңді дақылдардың қолда бары – барлығы, мың тонна ¹⁾	407,5	62,9
одан:		
бидай	299,1	60,3
арпа	59,7	63,3
Негізгі майлы дақылдардың қолда бары – барлығы, мың тонна ¹⁾	113,8	103,0
күнбағыс	113,7	102,9

¹⁾ 2011 жылғы 1 қаңтарға.

Бағалар индексі

	2010ж. желтоқсан 2010ж. қарашаға, %	2010ж. желтоқсан 2009ж. желтоқсанға, %
Тұтыну бағаларының индексі	100,4	108,1
Азық-түлік тауарлары	100,8	109,8
Азық-түлік емес тауарлар	100,1	106,1
Ақылы қызметтер	100,0	107,7
Өндіруші кәсіпорындар бағасының индексі	99,2	117,3
Ауыл шаруашылығының бағалары индексі	113,1	137,0
Құрылыстағы бағалар индексі	100,7	106,9
Көлік қызметтерінің тарифтері индексі	100,0	103,3
Байланыс қызметтерінің тарифтері индексі	100,0	98,5

АСТАНА ҚАЛАСЫ

Әлеуметтік даму

Халық, адам (01.12.2010ж.)	693 525
Туғандар, адам (2010ж. қаңтар-қараша)	15 871
Өлгендер, адам (2010ж. қаңтар-қараша)	3 059
Келгені, адам (2010ж. қаңтар-қараша)	54 469
Кеткені, адам (2010ж. қаңтар-қараша)	23 290

Жұмыспен қамтылғандар, адам (2010ж. IV тоқсан)*	369 656
Жалдамалы қызметкерлер, жұмыспен қамтылғандардың жалпы санына %-бен (2010ж. IV тоқсан)*	91,8
Жұмыссыздық деңгейі, % (2010ж. IV тоқсан)*	5,9

Жалақы, теңге (2010ж. қараша)	108 862
Жан басына шаққандағы орташа атаулы ақшалай табыстары, теңге (2010ж. қараша)	72 419
Күнкөрістің ең төменгі деңгейінің шамасы, теңге (2010ж. желтоқсан)	16 362

* Алдын ала деректер.

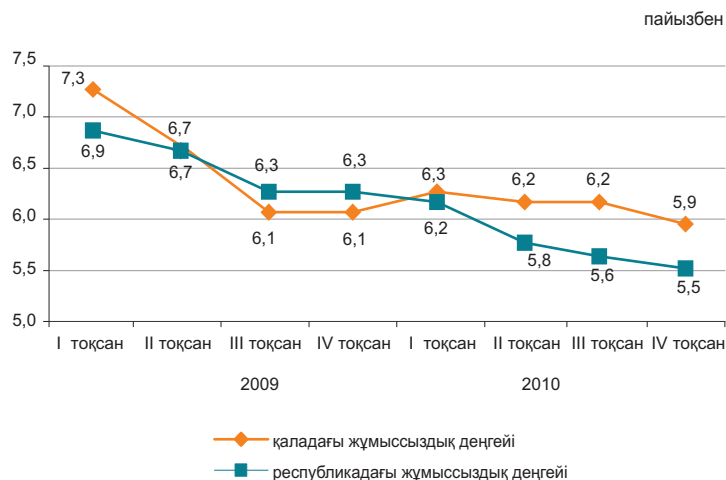

Экономиканың нақты секторы

	2010ж. қаңтар-желтоқсан 2009ж. қаңтар-желтоқсанға %-бен	2009ж. қаңтар-желтоқсан 2008ж. қаңтар-желтоқсанға %-бен
Өнеркәсіп	109,1	92,8
Ауыл шаруашылығы	82,2	101,3 ¹⁾
Құрылыс	77,7	80,3 ¹⁾
Бөлшек сауда	113,1	90,0
Жүк айналымы	117,7	103,9
Жолаушылар айналымы	108,0	104,4
Байланыс*	117,3	-



* Деректер почталық және курьерлік қызметтер көлемі есебінсіз келтірілген.

¹⁾ 2009 жыл 2008 жылға %-бен.

Ауыл шаруашылығы

	2010ж. қаңтар-желтоқсан	2009 жылға пайызбен
Тірідей салмақта союға өткізілген мал мен құс, тонна	319,9	101,5
Сауылған сиыр сүті, мың тонна	2,2	100,9
Алынған тауық жұмыртқасы, млн. дана	0,2	83,6
Негізгі дөңді дақылдардың қолда бары - барлығы, мың тонна ¹⁾	142,6	83,5
одан: бидай	142,0	86,9

¹⁾ 2011 жылғы 1 қаңтарға.

Бағалар индексі

	2010ж. желтоқсан 2010ж. қарашаға, %	2010ж. желтоқсан 2009ж. желтоқсанға, %
Тұтыну бағаларының индексі	100,4	108,2
Азық-түлік тауарлары	100,6	112,7
Азық-түлік емес тауарлар	100,2	105,8
Ақылы қызметтер	100,2	104,2
Өндіруші кәсіпорындар бағасының индексі	100,5	98,1
Ауыл шаруашылығының бағалары индексі	-	-
Құрылыстағы бағалар индексі	100,8	105,8
Көлік қызметтерінің тарифтері индексі	100,0	99,5
Байланыс қызметтерінің тарифтері индексі	100,0	94,9

АЛМАТЫ ҚАЛАСЫ

Әлеуметтік даму

Халық, адам (01.12.2010ж.)	1 431 063
Туғандар, адам (2010ж. қаңтар-қараша)	35 792
Өлгендер, адам (2010ж. қаңтар-қараша)	10 931
Келгені, адам (2010ж. қаңтар-қараша)	56 332
Кеткені, адам (2010ж. қаңтар-қараша)	49 426
Жұмыспен қамтылғандар, адам (2010ж. IV тоқсан)*	681 322
Жалдамалы қызметкерлер, жұмыспен қамтылғандардың жалпы санына %-бен (2010ж. IV тоқсан)*	91,2
Жұмыссыздық деңгейі, % (2010ж. IV тоқсан)*	5,8
Жалақы, теңге (2010ж. қараша)	107 857
Жан басына шаққандағы орташа атаулы ақшалай табыстары, теңге (2010ж. қараша)	65 316
Күнкөрістің ең төменгі деңгейінің шамасы, теңге (2010ж. желтоқсан)	16 582

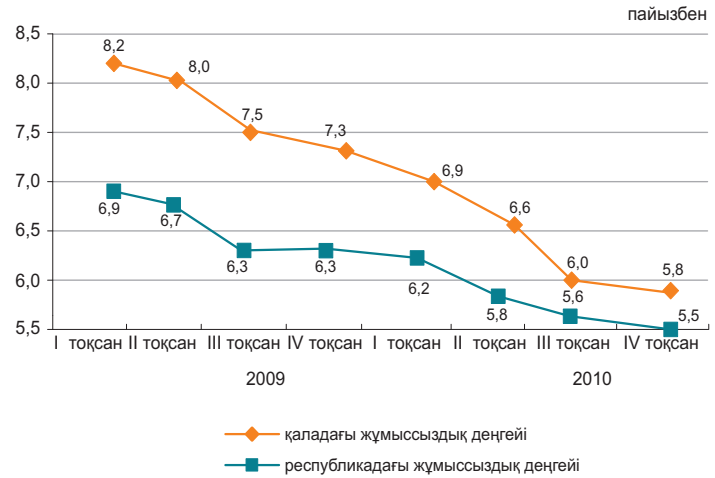

* Алдын ала деректер.

Экономиканың нақты секторы

	2010ж.	2009ж.
	қаңтар-желтоқсан 2009ж. қаңтар-желтоқсанға %-бен	қаңтар-желтоқсан 2008ж. қаңтар-желтоқсанға %-бен
Өнеркәсіп	127,0	91,1
Ауыл шаруашылығы	75,7	91,4 ¹⁾
Құрылыс	89,5	80,2 ¹⁾
Бөлшек сауда	106,5	84,3
Жүк айналымы	133,0	103,5
Жолаушылар айналымы	104,5	103,1
Байланыс*	104,2	-

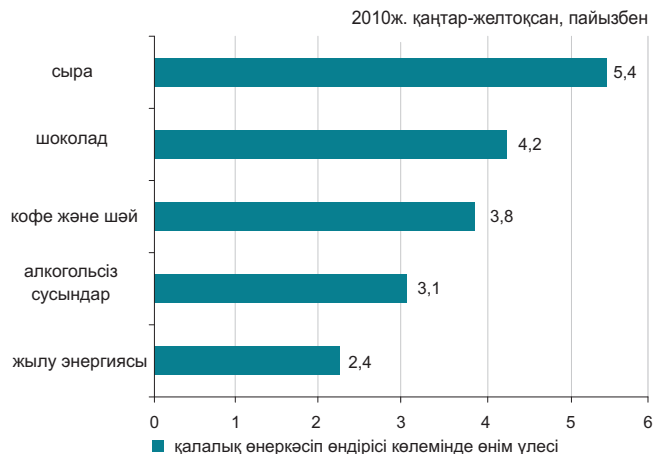

* Деректер почталық және курьерлік қызметтер көлемі есебінсіз келтірілген.

¹⁾ 2009 жыл 2008 жылға %-бен.

Ауыл шаруашылығы

	2010ж. қаңтар-желтоқсан	2009 жылға пайызбен
Тірідей салмақта союға өткізілген мал мен құс, тонна	315,6	58,8
Сауылған сиыр сүті, мың тонна	1,5	41,5
Алынған тауық жұмыртқасы, млн. дана	3,6	96,4
Негізгі дәнді дақылдардың қолда бары - барлығы, мың тонна ¹⁾	23,7	139,7
одан:		
бидай	23,6	139,2

¹⁾ 2011 жылғы 1 қаңтарға.

Бағалар индексі

	2010ж. желтоқсан 2010ж. қарашаға, %	2010ж. желтоқсан 2009ж. желтоқсанға, %
Тұтыну бағаларының индексі	101,0	108,0
Азық-түлік тауарлары	102,0	110,3
Азық-түлік емес тауарлар	100,6	106,3
Ақылы қызметтер	100,1	106,7
Өндіруші кәсіпорындар бағасының индексі	100,6	107,9
Ауыл шаруашылығының бағалары индексі	-	-
Құрылыстағы бағалар индексі	100,4	103,0
Көлік қызметтерінің тарифтері индексі	100,0	100,2
Байланыс қызметтерінің тарифтері индексі	99,9	113,2

1. ОСНОВНЫЕ ПОКАЗАТЕЛИ

1.1 КРАТКИЕ ИТОГИ СОЦИАЛЬНО-ЭКОНОМИЧЕСКОГО РАЗВИТИЯ

КРАТКОСРОЧНЫЙ ЭКОНОМИЧЕСКИЙ ИНДИКАТОР

Краткосрочный экономический индикатор в январе-декабре 2010г. к январю-декабрю 2009г. составил 107,1%. Расчет краткосрочного экономического индикатора осуществляется для обеспечения оперативности и базируется на изменении индексов выпуска по базовым отраслям: сельское хозяйство, промышленность, строительство, торговля, транспорт и связь, составляющих 67-68% от ВВП.

УРОВЕНЬ ЖИЗНИ

Среднедушевые номинальные денежные доходы населения по оценке в ноябре 2010г. составили 38689 тенге. Прирост по сравнению с ноябрем 2009г. составил 12,7% по номинальным и 4,6% по реальным денежным доходам.

РЫНОК ТРУДА И ОПЛАТА ТРУДА

Численность безработных по оценке в декабре 2010г. составила 477,7 тыс. человек. Уровень безработицы составил 5,5% к численности экономически активного населения. Численность лиц, зарегистрированных в органах занятости в качестве безработных, на конец декабря 2010г. составила 35,4 тыс. человек или 0,4% к численности экономически активного населения. Уровень скрытой безработицы по оценке составил 0,5% от экономически активного населения.

Среднемесячная номинальная заработная плата, начисленная работникам в ноябре 2010г. составила 77374 тенге. Прирост к ноябрю 2009г. составил 15,7%. Индекс реальной заработной платы к ноябрю 2009г. составил 107,4%.

ЦЕНЫ

Индекс потребительских цен в декабре 2010г. по сравнению с декабрем 2009г. составил 107,8%. Цены на продовольственные товары возросли на 10,1%, непродовольственные – на 5,5%, платные услуги – на 6,8%. Цены предприятий-производителей промышленной продукции в декабре 2010г. по сравнению с декабрем 2009г. повысились на 12,9%.

НАЦИОНАЛЬНАЯ ЭКОНОМИКА

Объем валового внутреннего продукта, по отчетным данным, за январь-сентябрь 2010г. составил в текущих ценах 14639,3 млрд. тенге. По сравнению с аналогичным периодом 2009г. реальный ВВП вырос на 7,5%. В структуре ВВП доля производства товаров составила 43,1%, услуг – 54%.

Объем инвестиций в основной капитал в январе-декабре 2010г. составил 4773,2 млрд. тенге, что на 0,5% меньше, чем за аналогичный период прошлого года.

ТОРГОВЛЯ

Объем розничного товарооборота за отчетный период составил 3014,0 млрд. тенге (без оборота общественного питания) и увеличился на 12,3% по сравнению с январем-декабрем 2009г.

Объем оптового товарооборота за отчетный период составил 7709,2 млрд. тенге и увеличился на 12% по сравнению с январем-декабрем 2009г.

Объем услуг по предоставлению продуктов питания и напитков за отчетный период составил 136,9 млрд. тенге и увеличился на 12,2% по сравнению с январем-декабрем 2009г.

Внешнеторговый оборот Казахстана (данные Комитета таможенного контроля Министерства финансов Республики Казахстан, без учета неорганизованной торговли) в январе-ноябре 2010г. составил 73197,1 млн. долларов США и по сравнению с январем-ноябрем 2009г. увеличился на 16,2%, в том числе экспорт – 51047,8 млн. долларов США (на 35,7% больше), импорт – 22149,3 млн. долларов США (на 12,7% меньше).

РЕАЛЬНЫЙ СЕКТОР ЭКОНОМИКИ

Объем промышленного производства в январе-декабре 2010г. составил 11756,8 млрд. тенге в действующих ценах, что на 10% больше, чем в январе-декабре 2009г. В горнодобывающей промышленности и разработке карьеров производство возросло на 5,3%, обрабатывающей промышленности – на 18,4%, электроснабжении, подаче газа, пара и воздушном кондиционировании – на 4,1%, водоснабжении, канализационной системе, контроле над сбором и распределением отходов – на 4,8%.

Объем валовой продукции сельского хозяйства в январе-декабре 2010г. составил 1441,0 млрд. тенге, по сравнению с 2009 годом уменьшился на 11,7%.

Объем грузооборота в январе-декабре 2010г. составил 381,0 млрд. ткм (с учетом оценки объема грузооборота нетранспортными организациями и предпринимателями, занимающимися коммерческими перевозками) и вырос на 13,1% по сравнению с соответствующим периодом 2009г.

Количество зарегистрированных юридических лиц по состоянию на 1 января 2011г. составило 287068 единиц и уменьшилось по сравнению с соответствующим периодом прошлого года на 3,7%. Количество действующих юридических лиц составило 187161 или 65,2% к числу зарегистрированных. Доля юридических лиц с численностью занятых менее 50 человек составила 94,4% к числу зарегистрированных и 92% к числу действующих. Количество субъектов малого бизнеса (юридических лиц) в республике составило 204989 единиц и уменьшилось по сравнению с соответствующим периодом прошлого года на 4%.

ФИНАНСОВАЯ СИСТЕМА

Поступления государственного бюджета на 1 декабря 2010г. составили 3826,9 млрд. тенге, расходы – 4318,3 млрд. тенге, дефицит бюджета – 491,4 млрд. тенге. По сравнению с соответствующим периодом 2009г. поступления увеличились на 20,8%, расходы – на 25,6%.

Финансовый результат крупных и средних предприятий за III квартал 2010г. определился как прибыль в сумме 1184,2 млрд. тенге, что 22,4% выше уровня аналогичного периода 2009г. Уровень рентабельности составил 26,9%. Доля убыточных предприятий среди общего числа отчитавшихся составила 36,3%.

Кредитные вложения банков второго уровня в отрасли экономики на конец ноября 2010г. составили 7494,6 млрд. тенге и уменьшились по сравнению с соответствующим периодом прошлого года на 4,2%. В общей сумме кредитов удельный вес долгосрочных кредитов составил 85,0%, кредитов в иностранной валюте – 43,2%. Объем депозитов в депозитных организациях составил 7451,3 млрд. тенге, что на 19,1% больше, чем в соответствующем месяце прошлого года, депозиты физических лиц составили 2143,6 млрд. тенге и увеличились на 18,6%.

МОНИТОРИНГ ОСНОВНЫХ СОЦИАЛЬНО-ЭКОНОМИЧЕСКИХ ПОКАЗАТЕЛЕЙ

Ноябрь 2010г.

	Январь-ноябрь 2010г.	Ноябрь 2010г.	Январь-ноябрь 2010г. к январю-ноябрю 2009г., %	Ноябрь 2010г. к ноябрю 2009г., %	Ноябрь 2010г. к октябрю 2010г., %
Социально-демографические показатели					
Численность населения на конец периода, тыс. человек	16 417,6	16 417,6	101,5	101,5	100,1
Естественный прирост (убыль) населения, тыс. человек	205,3	18,7	102,3	120,7	85,2
Миграционный прирост (убыль), тыс. человек	14,0	2,8	в 3 раза	в 3,5 раза	149,0
Число зарегистрированных случаев заболеваний туберкулезом органов дыхания, человек	12 658	1 064	107,8	84,2	101,3
Число выявленных носителей ВИЧ-инфекции, человек	1 805	140	94,7	88,1	95,2
Число зарегистрированных преступлений, случаев	121 581	11 169	110,6	108,5	103,8
Уровень преступности (число преступлений на 10 000 населения)	82	-	107,9	-	-
Уровень жизни					
Среднедушевой номинальный денежный доход (оценка), тенге	418631	38689	113,9	112,7	99,7
Реальный денежный доход (оценка), %	-	-	106,3	104,6	98,9
Величина прожиточного минимума, тенге	-	13 467	-	112,9	91,3
Рынок труда и оплата труда					
Численность безработных, тыс. человек (оценка)	-	474,3	-	89,2	100,5
Численность зарегистрированных безработных, тыс. человек	-	55,1	-	69,1	90,3
Уровень безработицы, % (оценка)	-	5,5	-	-	-
Доля зарегистрированных безработных, %	-	0,6	-	-	-
Уровень скрытой безработицы, % (оценка)	-	0,5	-	-	-
Среднемесячная номинальная заработная плата одного работника, тенге	75 803	77 374	115,1	115,7	99,5
Индекс реальной заработной платы, %	-	-	107,5	107,4	98,7
Цены					
Индекс потребительских цен, %	-	-	107,1	107,7	100,8
Индекс цен производителей промышленной продукции, %	-	-	126,5	112,7	103,5
Индекс цен в сельском хозяйстве, %	-	-	90,9	115,1	103,4
Индекс цен в строительстве, %	-	-	104,7	103,8	100,1
Индекс цен оптовых продаж, %	-	-	105,6	110,4	101,7
Индекс тарифов на услуги транспорта, %	-	-	111,8	111,7	100,0
Индекс тарифов на услуги связи, %	-	-	105,8	110,4	100,0
Индекс цен экспортных поставок, %	-	-	133,8	123,2	102,4
Индекс цен импортных поступлений, %	-	-	106,8	106,3	102,1
Национальная экономика					
Краткосрочный экономический индикатор, млрд. тенге (рассчитывается по реальному темпу роста шести отраслей - сельское хозяйство, промышленность, строительство, торговля, транспорт, связь)	20 838,6	2 163,8	107,2	107,3	94,1
Валовой внутренний продукт, млрд. тенге (январь-сентябрь 2010г.)	14 639,3	-	107,5	-	-
Инвестиции в основной капитал, млрд. тенге	4 077,8	474,8	99,1	105,9	99,6
Торговля					
Розничный товарооборот по всем каналам реализации, млрд. тенге (без учета услуг общественного питания)	2 665,7	298,6	112,4	110,7	110,9
Внешнеторговый оборот*, млн. долл. США	73 197,1	5 724,1	116,2	89,5	96,5
Экспорт товаров*, млн. долл. США	51 047,8	3 717,7	135,7	94,1	90,3
Импорт товаров*, млн. долл. США	22 149,3	2 006,4	87,3	82,1	110,6
Реальный сектор экономики					
Объем промышленной продукции (товаров, услуг), млрд. тенге	10 568	1 112,6	110,5	111,6	99,3
Объем валовой продукции сельского хозяйства, млрд. тенге	1 348,2	111,8	87,7	78,1	48,5
Объем строительных работ, млрд. тенге	1 673,4	183,1	100,2	100,7	95,4
Перевозки грузов всеми видами транспорта, млн. тонн	2 158,0	261,0	116,0	109,7	105,8
Грузооборот всех видов транспорта, млрд. ткм	343,5	36,7	112,6	117,6	99,6
Объем услуг почтовой и курьерской деятельности, млрд. тенге	12,3	1,2	108,2	106,8	101,7
Объем услуг связи, млрд. тенге	434,8	42,5	105,0	103,8	100,7
Индекс предпринимательской уверенности в промышленности	-	+16	-	-	-
Индекс предпринимательской уверенности в торговле	-	+12	-	-	-
Индекс ощущений потребителей	-	+10	-	-	-
Индекс желания покупать	-	+9	-	-	-
Финансовая система					
Денежная масса М3, млрд. тенге	-	8 526,2	-	120,2	98,5
Наличные деньги в обращении, млрд. тенге	-	1 074,8	-	128,5	98,1
Депозиты в депозитных организациях, на конец периода, млрд. тенге (без учета счетов нерезидентов)	-	7 451,3	-	119,1	98,5
депозиты физических лиц, на конец периода, млрд. тенге (без учета счетов нерезидентов)	-	2 143,6	-	118,6	100,9
Кредиты БВУ экономики и населения, млрд. тенге	-	7 494,6	-	95,8	100,0
Долгосрочные кредитные вложения БВУ, млрд. тенге	-	6 368,4	-	96,3	100,4
Рентабельность предприятий и организаций, % (III квартал 2010г.)	26,9	-	-	-	-
Дебиторская задолженность предприятий и организаций, млрд. тенге (на 1 октября 2010г.)	7 377,0	-	109,3	-	-
Задолженность по обязательствам предприятий и организаций, млрд. тенге (на 1 октября 2010г.)	20 991,8	-	113,6	-	-

МОНИТОРИНГ ОСНОВНЫХ СОЦИАЛЬНО-ЭКОНОМИЧЕСКИХ ПОКАЗАТЕЛЕЙ

Декабрь 2010г.

	Январь-декабрь 2010г.	Декабрь 2010г.	Январь-декабрь 2010г. к январю-декабрю 2009г., %	Декабрь 2010г. к декабрю 2009г., %	Декабрь 2010г. к ноябрю 2010г., %
Социально-демографические показатели					
Численность населения на конец периода, тыс. человек	-	-	-	-	-
Естественный прирост (убыль) населения, тыс. человек	-	-	-	-	-
Миграционный прирост (убыль), тыс. человек	-	-	-	-	-
Число зарегистрированных случаев заболеваний туберкулезом органов дыхания, человек	-	-	-	-	-
Число выявленных носителей ВИЧ-инфекции, человек	-	-	-	-	-
Число зарегистрированных преступлений, случаев	-	-	-	-	-
Уровень преступности (число преступлений на 10000 населения)	-	-	-	-	-
Уровень жизни					
Среднедушевой номинальный денежный доход (оценка), тенге	-	-	-	-	-
Реальный денежный доход (оценка), %	-	-	-	-	-
Величина прожиточного минимума, тенге	-	13 728	-	114,6	101,9
Рынок труда и оплата труда					
Численность безработных, тыс. человек (оценка)	-	477,7	-	89,6	100,7
Численность зарегистрированных безработных, тыс. человек	-	35,4	-	66,3	64,2
Уровень безработицы, % (оценка)	-	5,5	-	-	-
Доля зарегистрированных безработных, %	-	0,4	-	-	-
Уровень скрытой безработицы, % (оценка)	-	0,5	-	-	-
Среднемесячная номинальная заработная плата одного работника, тенге	-	-	-	-	-
Индекс реальной заработной платы, %	-	-	-	-	-
Цены					
Индекс потребительских цен, %	-	-	107,1	107,8	100,7
Индекс цен производителей промышленной продукции, %	-	-	125,2	112,9	102,0
Индекс цен в сельском хозяйстве, %	-	-	93,3	123,4	105,7
Индекс цен в строительстве, %	-	-	104,6	103,6	100,6
Индекс цен оптовых продаж, %	-	-	106,0	110,8	100,5
Индекс тарифов на услуги транспорта, %	-	-	111,8	111,8	100,0
Индекс тарифов на услуги связи, %	-	-	106,2	110,4	99,9
Индекс цен экспортных поставок, %	-	-
Индекс цен импортных поступлений, %	-	-
Национальная экономика					
Краткосрочный экономический индикатор, млрд. тенге (рассчитывается по реальному темпу роста шести отраслей - сельское хозяйство, промышленность, строительство, торговля, транспорт, связь)	23 206,0	2 367,4	107,1	106,0	106,4
Валовой внутренний продукт, млрд. тенге	-	-	-	-	-
Инвестиции в основной капитал, млрд. тенге	4 773,2	695,4	99,5	102,7	145,6
Торговля					
Розничный товарооборот по всем каналам реализации, млрд. тенге (без учета услуг общественного питания)	3 014,0	348,3	112,3	111,3	115,8
Внешнеторговый оборот, млн. долл. США	-	-	-	-	-
Экспорт товаров, млн. долл. США	-	-	-	-	-
Импорт товаров, млн. долл. США	-	-	-	-	-
Реальный сектор экономики					
Объем промышленной продукции (товаров, услуг), млрд. тенге	11 756,8	1 188,8	110,0	105,0	100,1
Объем валовой продукции сельского хозяйства, млрд. тенге	1 441,0	92,8	88,3	100,5	80,4
Объем строительных работ, млрд. тенге	1 918,1	244,7	101,0	107,3	132,9
Перевозки грузов всеми видами транспорта, млн. тонн	2 430,1	272,0	115,5	111,6	104,2
Грузооборот всех видов транспорта, млрд. ткм	381,0	37,5	113,1	118,3	102,4
Объем услуг почтовой и курьерской деятельности, млрд. тенге	13,6	1,3	107,9	105,7	106,3
Объем услуг связи, млрд. тенге	477,0	42,2	105,0	103,7	99,4
Индекс предпринимательской уверенности в промышленности	-	+15	-	-	-
Индекс предпринимательской уверенности в торговле	-	+11	-	-	-
Индекс ощущений потребителей	-	+13	-	-	-
Индекс желания покупать	-	+11	-	-	-
Финансовая система					
Денежная масса М3, млрд. тенге	-	-	-	-	-
Наличные деньги в обращении, млрд. тенге	-	-	-	-	-
Депозиты в депозитных организациях, на конец периода, млрд. тенге (без учета счетов нерезидентов)	-	-	-	-	-
депозиты физических лиц, на конец периода, млрд. тенге (без учета счетов нерезидентов)	-	-	-	-	-
Кредиты БВУ экономики и населения, млрд. тенге	-	-	-	-	-
Долгосрочные кредитные вложения БВУ, млрд. тенге	-	-	-	-	-
Рентабельность предприятий и организаций, %	-	-	-	-	-
Дебиторская задолженность предприятий и организаций, млрд. тенге	-	-	-	-	-
Задолженность по обязательствам предприятий и организаций, млрд. тенге	-	-	-	-	-

- показатели, формируемые с опозданием, представлены в предыдущей таблице.

ПРИМЕЧАНИЕ.

Данные приведены по новой классификации видов экономической деятельности ОКЭД.

* Данные приведены без учета взаимной торговли Республики Казахстан с Российской Федерацией и Республикой Беларусь, в связи с 72-меной с 1 июля 2010г. таможенного оформления на границе с этими странами

2. СОЦИАЛЬНО-ДЕМОГРАФИЧЕСКИЕ ПОКАЗАТЕЛИ

2.1 ЧИСЛЕННОСТЬ НАСЕЛЕНИЯ*

	тыс. человек		
	Все население	Городское население	Сельское население
На 01.12.2009г.	16 182,2	8 790,7	7 391,5
На 01.12.2010г.	16 417,6	8 963,4	7 454,2

Численность населения страны на 1 декабря 2010г. составила 16,4 млн. человек. По сравнению с 1 января 2010г. она увеличилась на 1,4%.

Темпы прироста численности населения

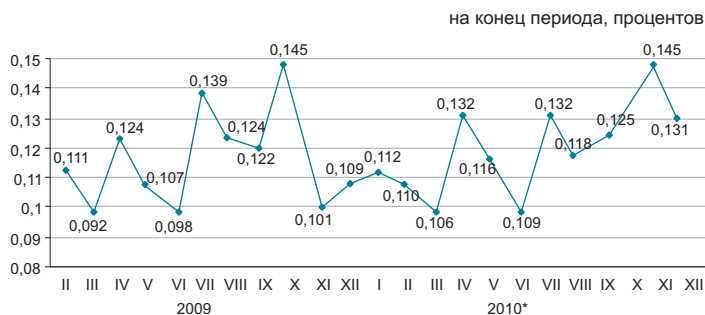

* С учетом г.Байконур.

Естественное движение населения

	Человек		На 1000 человек по состоянию	
	январь-ноябрь 2009г.	январь-ноябрь 2010г.	на 01.12. 2009г.	на 01.12. 2010г.
Родившиеся	332 104	339 926	22,5	22,6
Умершие	131 356	134 628	9,0	9,1
Естественный прирост	200 748	205 298	13,5	13,5
Браки	129 847	135 847	8,8	9,0
Разводы	36 277	38 518	2,5	2,6

Темпы роста естественного прироста населения

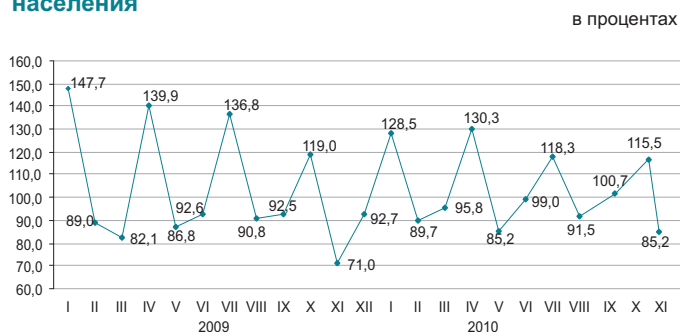

Среди основных классов причин смерти населения наибольший удельный вес, как и прежде, занимают болезни системы кровообращения (45,1%).

Структура умерших по основным причинам смерти

	Число умерших, человек		Удельный вес, %	
	январь-ноябрь 2009г.	январь-ноябрь 2010г.	январь-ноябрь 2009г.	январь-ноябрь 2010г.
Всего	131 356	134 628	100,0	100,0
от болезней системы кровообращения	61 232	60 752	46,6	45,1
от новообразований	16 608	16 580	12,6	12,3
от несчастных случаев, отравлений и травм	15 942	16 414	12,1	12,2
от болезней органов дыхания	6 860	6 589	5,2	4,9
от болезней органов пищеварения	6 545	7 178	5,0	5,3
от инфекционных и паразитарных болезней	2 717	2 430	2,1	1,8
от других болезней	21 452	24 685	16,4	18,4

* По текущему учету (численность населения рассчитана на основании итогов национальной переписи населения 2009 года).

2.2 МИГРАЦИЯ НАСЕЛЕНИЯ

Миграция населения

	Январь-ноябрь 2009г.	Январь-ноябрь 2010г.
Прибыло		
Всего	375 390	379 706
внешняя миграция	36 965	38 669
в том числе:		
страны СНГ	28 807	31 250
другие страны	8 158	7 419
внутренняя миграция	338 425	341 037
Выбыло		
Всего	370 725	365 663
внешняя миграция	32 300	24 626
в том числе:		
страны СНГ	30 221	23 150
другие страны	2 079	1 476
внутренняя миграция	338 425	341 037
Сальдо миграции		
Всего	4 665	14 043
внешняя миграция	4 665	14 043
в том числе:		
страны СНГ	-1 414	8 100
другие страны мира	6 079	5 943
внутренняя миграция	0	0

Изменение внешней миграции

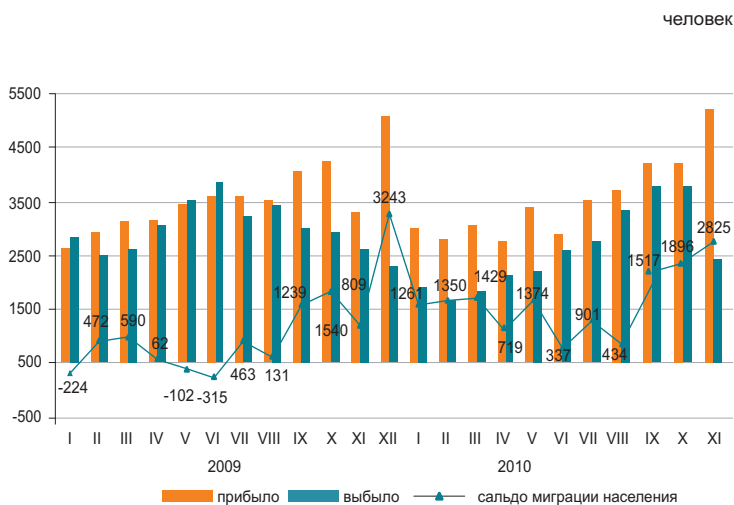

В январе-ноябре 2010г. по сравнению с январем-ноябрем 2009г. число прибывших в Казахстан увеличилось на 4,6%, а выбывших из Казахстана уменьшилось на 23,8%.

Основной миграционный обмен страны происходит с государствами СНГ. Доля прибывших из стран СНГ и выбывших в эти страны составили 80,8% и 94,0% соответственно.

Увеличилась численность мигрантов, переезжающих в пределах страны, на 0,8%. По межрегиональным перемещениям положительное сальдо миграции населения наблюдается в 5-ти регионах страны, из них самое большое по величине в г.Астана (30,7 тыс. человек).

Структура миграционных потоков по этнической принадлежности

в процентах к общему числу

	Прибывшие		Выбывшие	
	январь-ноябрь 2009г.	январь-ноябрь 2010г.	январь-ноябрь 2009г.	январь-ноябрь 2010г.
Всего	100	100	100	100
Казахи	72,5	70,5	5,9	4,9
Русские	14,9	13,5	68,5	70,6
Украинцы	1,5	1,2	7,9	7,1
Немцы	1,1	1,0	6,2	5,8
Другие	10,0	13,8	11,5	11,6

Миграция населения за январь-ноябрь 2010г. (все потоки)

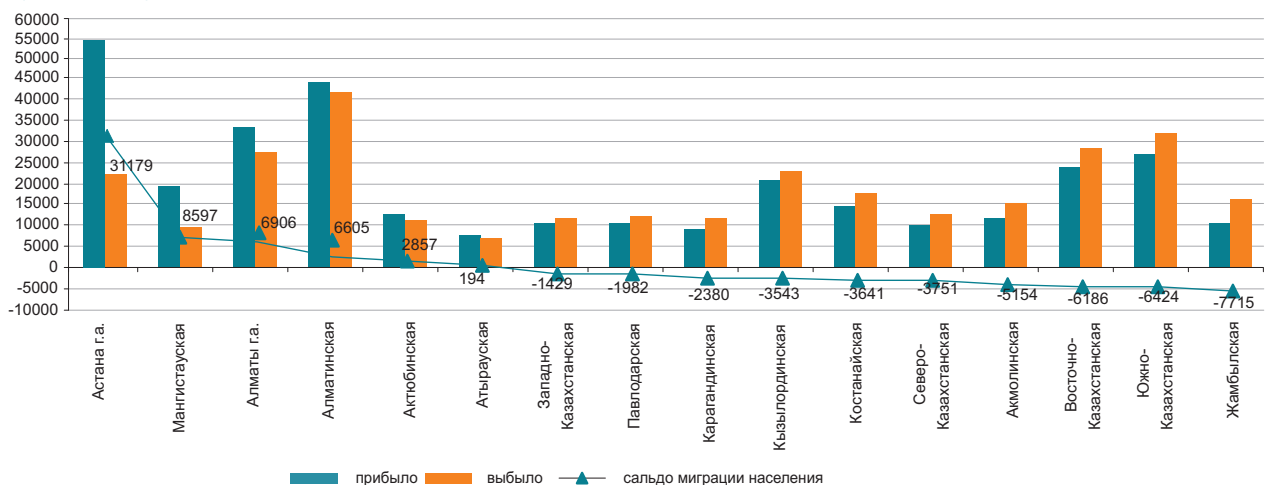

2.3 ЗАБОЛЕВАЕМОСТЬ НАСЕЛЕНИЯ

(по данным РСЭС МЗ)

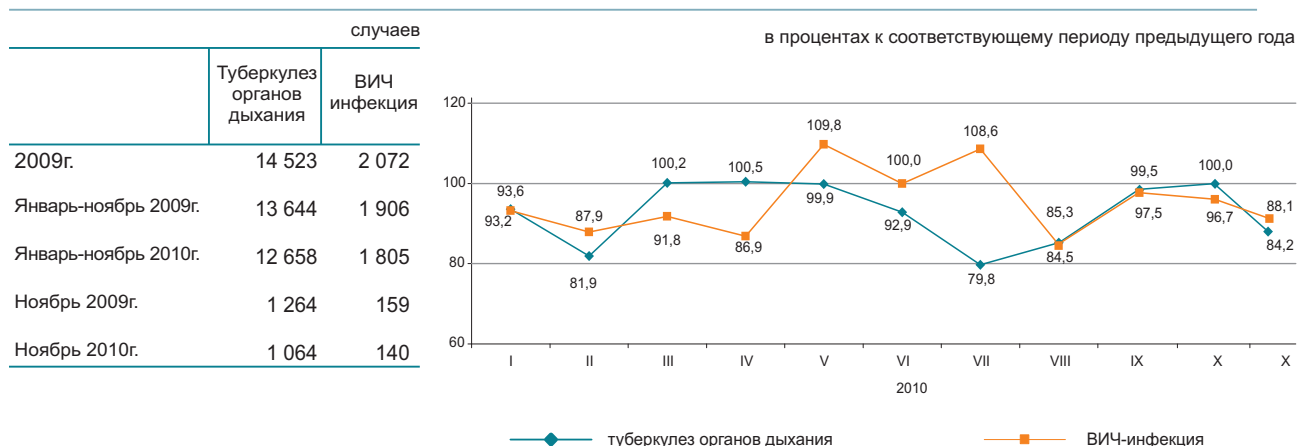

Уровень заболеваемости отдельными инфекционными заболеваниями в январе-ноябре 2010 года

Наибольшее распространение среди зарегистрированных инфекционных заболеваний получили острые инфекции верхних дыхательных путей – 6506,9 случаев на 100000 населения, острые кишечные инфекции – 138,8, туберкулез органов дыхания – 84,9 сифилис – 35,2 вирусные гепатиты – 29,7, педикулез – 12,3 и чесотка – 12,2.

Рост заболеваемости населения отдельными видами инфекционных заболеваний

	в процентах	
	Ноябрь 2010г. к ноябрю 2009г.	
	всего	из них дети до 14 лет
Бруцеллез, впервые диагностированный	139,8	188,9
Бактериальная дизентерия	129,2	129,8

Число зарегистрированных случаев наиболее распространенных заболеваний

	Январь-ноябрь 2010г., единиц	В % к соответствующему периоду прошлого года	Ноябрь 2010г, единиц	В % к соответствующему периоду прошлого года
Ротавирусный энтерит				
всего	2 780	63,7	313	66,2
из них дети до 14 лет	2 769	66,3	313	66,3
сельская местность			52	35,1
Бактериальная дизентерия				
всего	2 500	106,7	248	129,2
из них дети до 14 лет	1 543	112,0	157	129,8
сельская местность			49	136,1
Бруцеллез, впервые диагностированный				
всего	2 086	102,4	137	139,8
из них дети до 14 лет	233	88,3	17	188,9
сельская местность			119	167,6
Эхинококкоз				
всего	877	102,2	69	104,5
из них дети до 14 лет	219	117,1	26	144,4
сельская местность			36	116,1

2.4 ПЕНСИОННОЕ ОБЕСПЕЧЕНИЕ И СОЦИАЛЬНАЯ ЗАЩИТА НАСЕЛЕНИЯ

Средний размер и численность получателей пенсий (пособий)

(по данным МТСЗН)

	Средний размер назначенных пенсий (пособий), тенге	Число получателей, тыс. человек
--	--	---------------------------------

Пенсионная выплата

2008г.	13 418	1 640,5
2009г.	17 090	1 662,9
III квартал 2009г.	17 106	1 654,9
III квартал 2010г.	21 264	1 688,2

Государственная базовая пенсионная выплата

2008г.	4 810	1 663,1
2009г.	5 487	1 687,7
III квартал 2009г.	5 487	1 678,8
III квартал 2010г.	5 981	1 714,4

Государственное социальное пособие

2008г.	11 319	651,6
2009г.	12 888	665,2
III квартал 2009г.	12 954	620,8
III квартал 2010г.	14 113	626,5

Специальное государственное пособие

2008г.	2 934	1 155,3
2009г.	3 198	1 169,9
III квартал 2009г.	3 176	1 146,1
III квартал 2010г.	3 873	1 197,2

Государственная жилищная помощь¹⁾

2008г.	1 450,9	191,0
2009г.	1 505,1	229,1
Январь-сентябрь 2009г.	1 701,4	191,2
Январь-сентябрь 2010г.	1 728,2	162,3

Государственная адресная социальная помощь

2008г.	1 162,7	244,1
2009г.	1 136,3	240,3
2010г.	1 193,5	194,5

¹⁾ В графе «Число получателей» указано тысяч семей.

В III квартале 2010г. численность получателей пенсий и пособий по сравнению с соответствующим периодом 2009г. выросла на 2,6%, средний размер назначенных пенсий вырос на 24,3% (рост в реальном выражении – 16,6%) и составил 21264 тенге. Средний размер жилищной помощи, назначенной за январь-сентябрь 2010г., увеличился на 1,6% по сравнению с соответствующим периодом 2009г. Средний размер адресной социальной помощи, назначенной за 2010 год, составил 1193,5 тенге, которую получили 194481 человек.

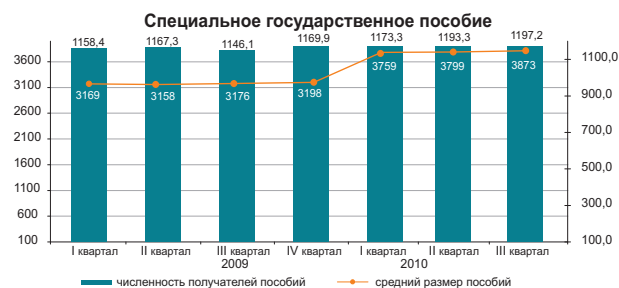
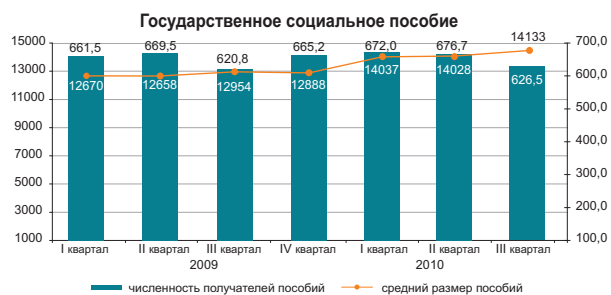
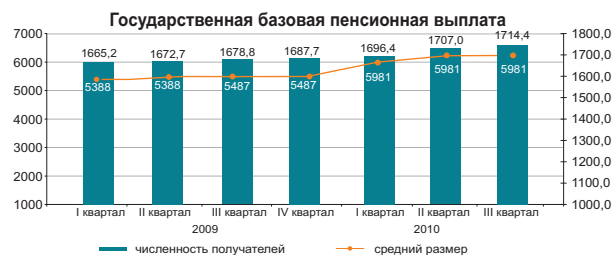
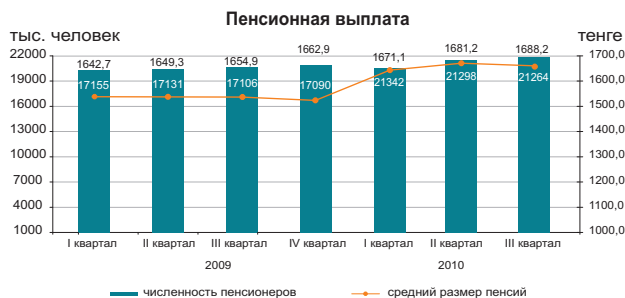

Государственная жилищная помощь

в процентах к соответствующему периоду прошлого года

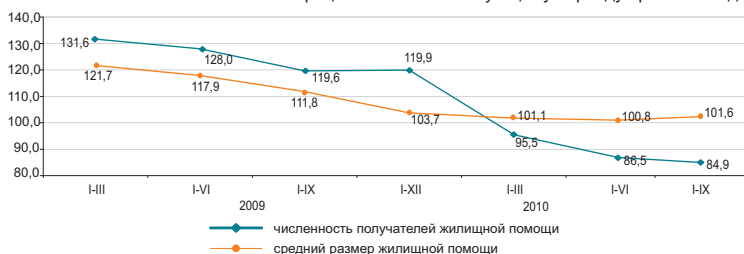

Государственная адресная социальная помощь

в процентах к соответствующему периоду прошлого года

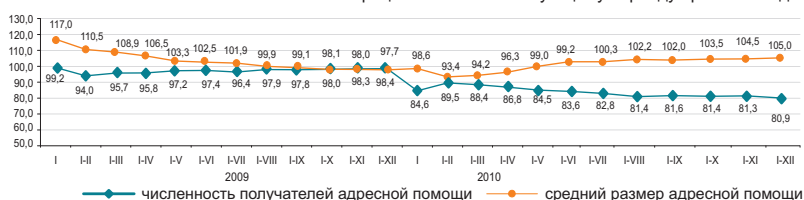

2.5 ПРЕСТУПНОСТЬ

(по данным КПСисУ ГП)

	Число зарегистрированных преступлений	случаев	
		Из них в отношении женщин	несовершеннолетних
Январь-ноябрь 2009г.	109 918	30 864	4 518
Январь-ноябрь 2010г.	121 581	38 993	5 459

в процентах к соответствующему периоду предыдущего года

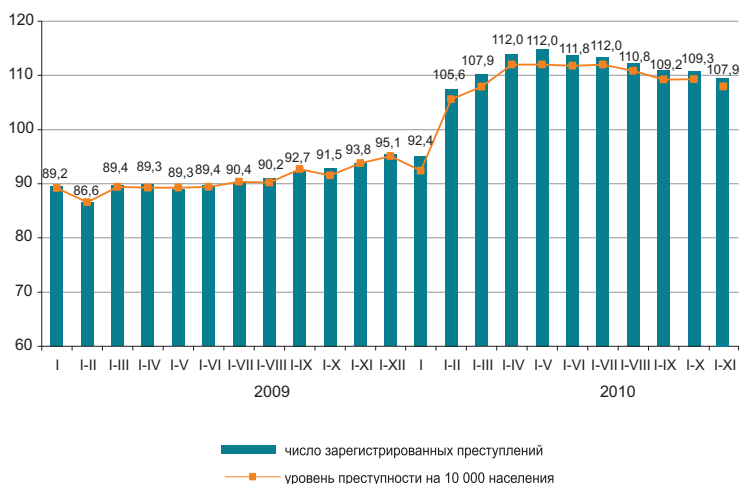

Уровень преступности на 10 000 населения

	Всего
Январь-ноябрь 2009г.	76
Январь-ноябрь 2010г.	82

По расследованным в отчетном периоде преступлениям в целом по республике установленная сумма материального ущерба составила 251150,1 млн. тенге, из них 61,1% - приходится на преступления в сфере экономической деятельности, 18,9% - против собственности.

Правоохранительными органами республики выявлено 76206 лиц, совершивших преступления (на 11,6% больше, чем в соответствующем периоде 2009г.), привлечено к уголовной ответственности 50987 лиц, что на 2,7% меньше, чем в соответствующем периоде 2009г. Из числа выявленных лиц, совершивших преступления 12,7% составляли женщины (в соответствующем периоде 2009г. – 12,4%), 7% - несовершеннолетние (8,2%), 2,3% – выполнявшие государственные функции (3%). Удельный вес лиц, ранее совершавших преступления составил 7,5% (8,6%).

В среднем по Казахстану каждый седьмой, совершивший преступление, находился в состоянии алкогольного опьянения, почти каждый четвертый – в составе группы. Большую часть всех выявленных лиц, совершивших преступления, составили безработные – 75% (в январе-ноябре 2009 года – 74,1%).

По категориям преступлений

	Январь-ноябрь 2010г.	В % к итогу	В % к соответствующему периоду прошлого года
Число зарегистрированных преступлений - всего, случаев	121 581	100	110,6
Преступления против личности	7 280	6,0	96,8
из них:			
умышленное убийство и покушение на убийство	1 313		87,5
умышленное причинение тяжкого вреда здоровью	1 515		94,9
умышленное причинение средней тяжести вреда здоровью	1 689		102,6
Преступления против собственности	81 668	67,1	118,9
из них:			
кражи чужого имущества	54 942		125,0
мошенничество	9 256		101,1
грабеж	9 814		117,1
разбой	1 496		101,1
вымогательство	601		106,7
Преступления против общественной безопасности и общественного порядка	7 938	6,5	115,0
из них:			
хулиганство	6 310		122,1
Преступления против здоровья населения и нравственности	8 360	6,9	91,4
из них: преступления, связанные с наркотиками	8 096		91,6
Преступления против интересов государственной службы	2 062	1,7	85,6
Воинские преступления	343	0,3	81,9
Транспортные преступления	3 592	3,0	102,6
Другие	10 338	8,5	91,1

3. УРОВЕНЬ ЖИЗНИ

3.1 ДОХОДЫ НАСЕЛЕНИЯ

Среднедушевые номинальные денежные доходы населения (оценка)

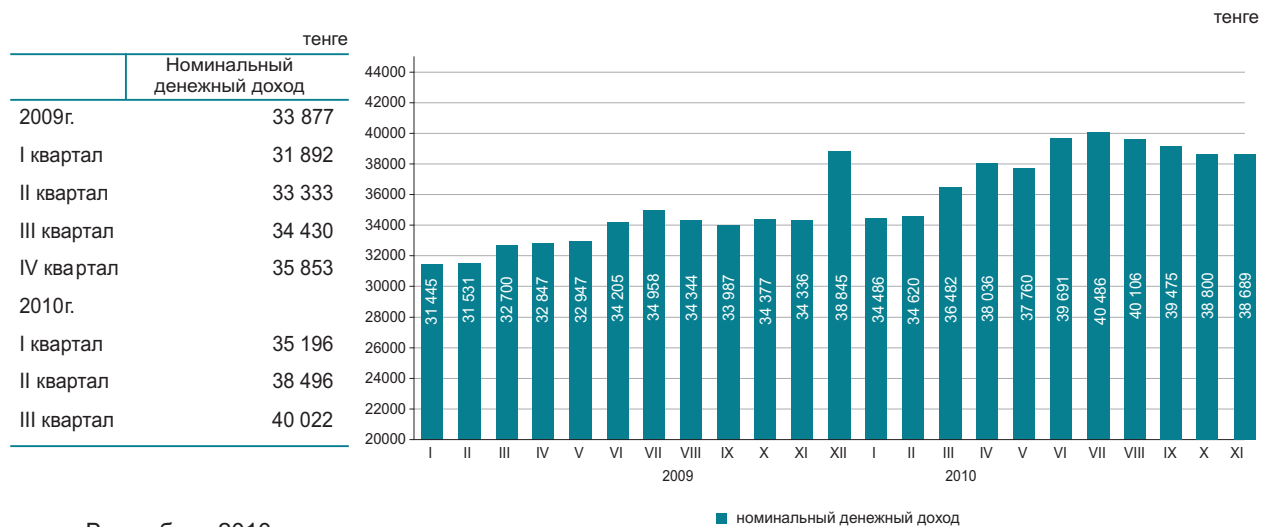

В ноябре 2010г. среднедушевые номинальные денежные доходы населения составили 38689 тенге, что на 12,7% выше, чем в ноябре 2009г., реальные денежные доходы за указанный период выросли на 4,6%.

■ номинальный денежный доход

в процентах к соответствующему периоду предыдущего года

	Ноябрь 2010г.	Январь-ноябрь 2010г.
Индекс номинальных денежных доходов	112,7	113,9
Индекс реальных денежных доходов	104,6	106,3

Оценка доходов за ноябрь 2010г.

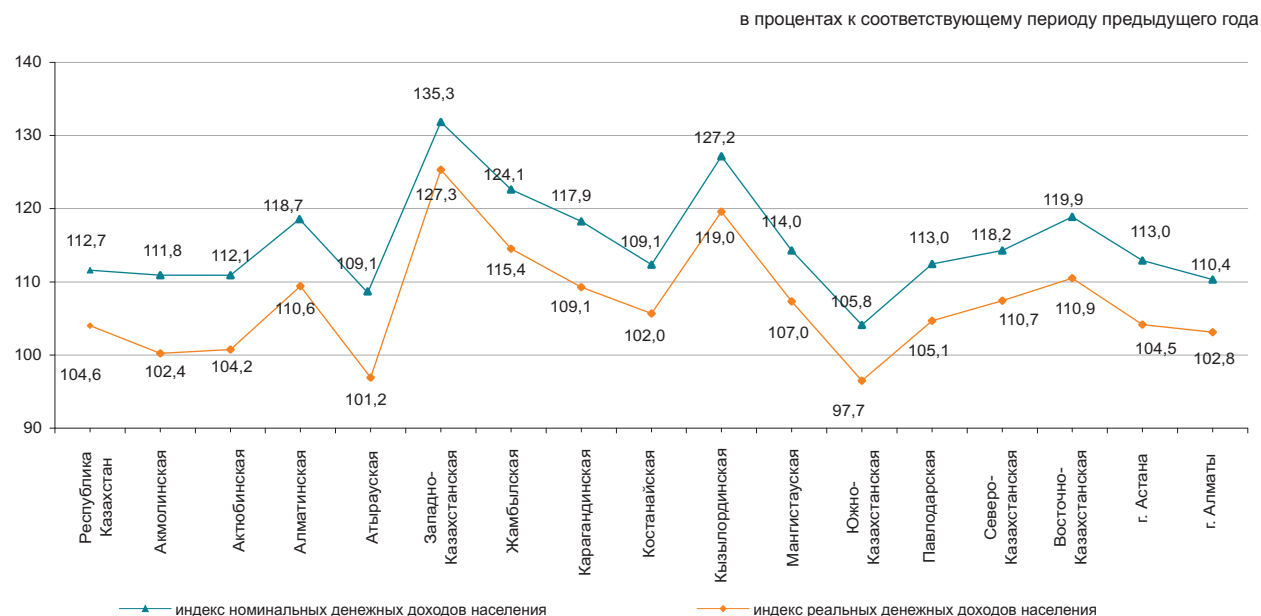

3.2 ВЕЛИЧИНА ПРОЖИТОЧНОГО МИНИМУМА

в среднем за год, тенге	
2009г.....	12 660
2010г.....	13 487
за месяц, тенге	
Декабрь 2009г.....	11 983
Декабрь 2010г.....	13 728



Величина прожиточного минимума в среднем на душу населения, рассчитанная исходя из минимальных норм потребления основных продуктов питания, в декабре 2010г. относительно предыдущего месяца увеличилась на 1,9%, декабря 2009г. – на 14,6%.

	Декабрь 2010г., тенге	Декабрь 2010г. к		Структура
		ноябрю 2010г.	декабрю 2009г.	
Величина прожиточного минимума	13 728	101,9	114,6	100,0
в том числе				
продовольственные товары	8 237	101,9	114,6	60,0
непродовольственные товары и услуги	5 491	101,9	114,6	40,0

Структура продовольственного набора

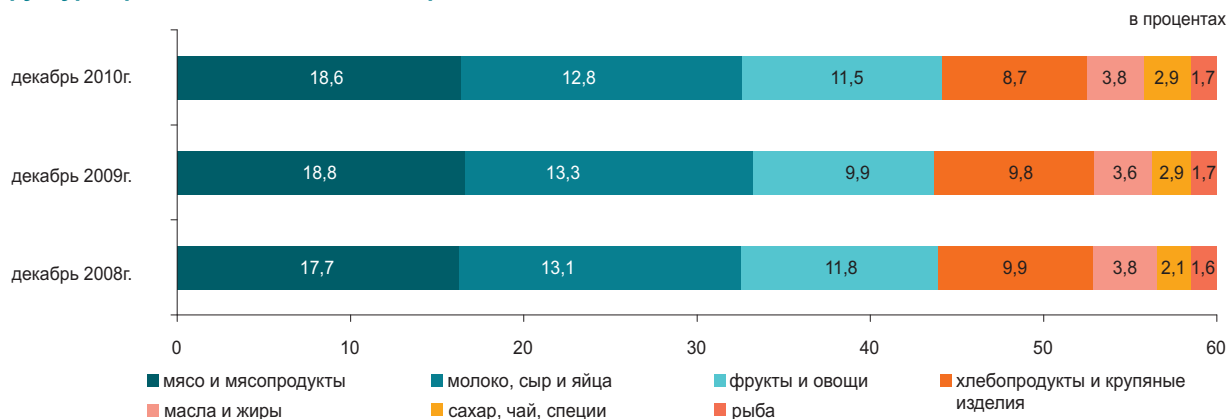

По социально-демографическим группам

	Величина прожиточного минимума, тенге			Соотношение с величиной прожиточного минимума, в процентах
	всего	продовольственные товары	непродовольственные товары и платные услуги	
В среднем на душу населения	13 728	8 237	5 491	100,0
дети, до 13 лет	10 914	6 549	4 365	79,5
подростки, 14-17 лет				
юноши	17 340	10 404	6 936	126,3
девочки	13 286	7 972	5 314	96,8
трудоспособное население, старше 18 лет:				
мужчины	16 367	9 820	6 547	119,2
женщины	12 993	7 796	5 197	94,6
пенсионеры и пожилые люди	12 849	7 709	5 140	93,6

4. РЫНОК ТРУДА И ОПЛАТА ТРУДА

4.1 ЗАНЯТОСТЬ ПО НАЙМУ

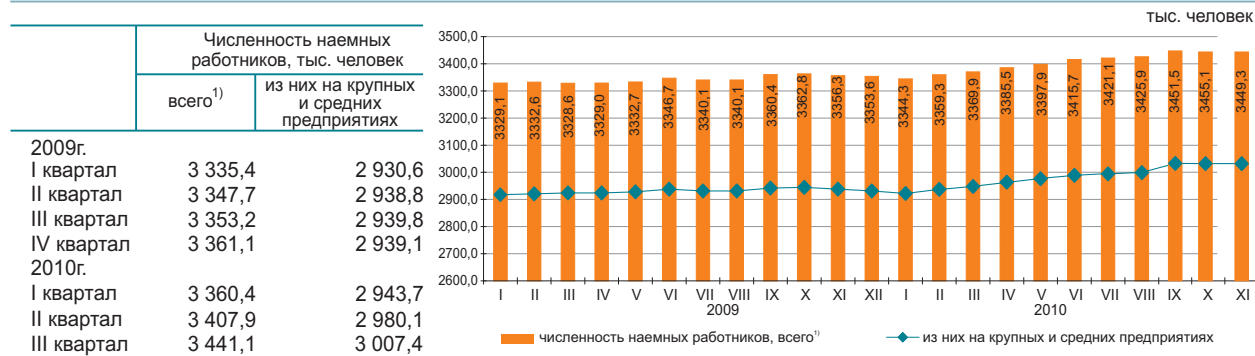

Численность наемных работников в ноябре 2010г. составила 3449,3 тыс. человек, из них на крупных и средних предприятиях – 3013,7 тыс. человек.

В ноябре 2010г. на крупные и средние предприятия было принято 68,0 тыс. человек. Выбыло по различным причинам 73,5 тыс. человек. Отработано одним работником 156,8 часа.

На конец ноября 2010г. на крупных и средних предприятиях были не заполнены 15,9 тыс. вакантных мест (0,5% к списочной численности).

	Ноябрь 2010г.		
	тыс. человек	в % к октябрю 2010г.	в % к ноябрю 2009г.
Всего ¹⁾	3 449,3	99,8	102,8
из них на крупных и средних предприятиях	3 013,7	99,8	102,6

Наличие и движение наемных работников, занятых на крупных и средних предприятиях, по отдельным видам экономической деятельности²⁾

	Октябрь 2010г.			
	численность наемных работников	принято работников	выбыло работников	из них в связи с сокращением и ликвидацией
Всего	3 013,7	68,0	73,5	7,7
Сельское, лесное и рыбное хозяйство	118,0	1,2	5,8	-
Промышленность	712,5	15,6	14,7	0,3
Строительство	205,9	10,3	12,5	0,3
Оптовая и розничная торговля; ремонт автомобилей и мотоциклов	126,2	7,8	6,5	-
Транспорт и складирование	224,9	5,0	3,9	0,1
Финансовая и страховая деятельность	69,5	1,8	1,7	0,2
Профессиональная, научная и техническая деятельность	84,8	2,2	1,8	0,1
Деятельность в области административного и вспомогательного обслуживания	104,9	3,8	6,1	1,2
Государственное управление и оборона; обязательное социальное обеспечение	240,8	3,8	8,8	4,8
Образование	615,6	7,2	3,9	0,4
Здравоохранение и социальные услуги	329,4	4,8	3,5	0,1
Прочие виды деятельности	181,2	4,5	4,3	0,2

Численность наемных работников по регионам в ноябре 2010г.¹⁾

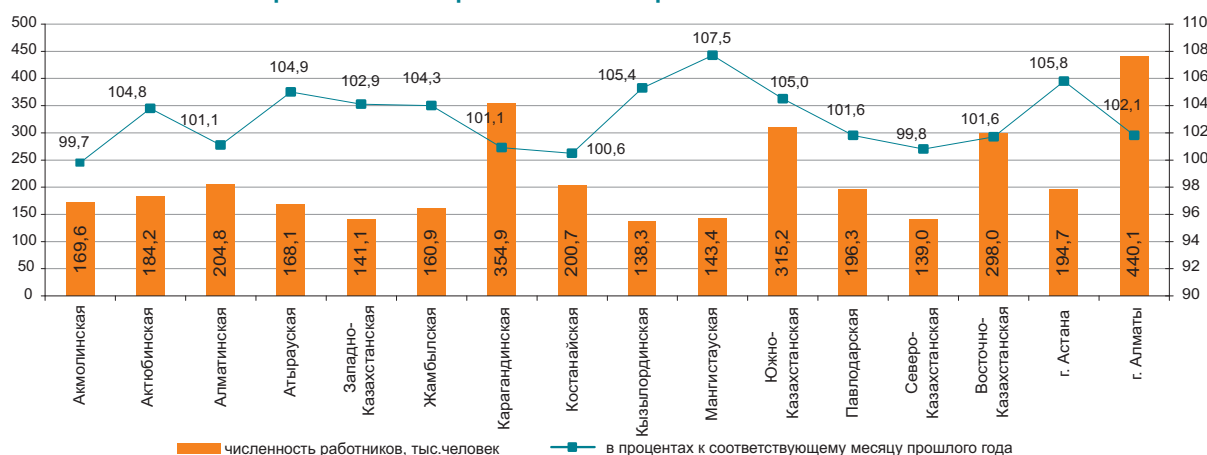

¹⁾ Без учета работников МП, занимающихся предпринимательской деятельностью.

²⁾ Виды экономической деятельности представлены в соответствии с новым классификатором.

4.2 БЕЗРАБОТИЦА И ОБЕСПЕЧЕНИЕ ЗАНЯТОСТИ

(по данным АС и МТСЗН)

	Уровень безработицы, %	Доля зарегистрированных безработных в численности экономически активного населения, %
2009г.		
I квартал	6,9	0,8
II квартал	6,7	1,1
III квартал	6,3	1,0
IV квартал	6,3	0,6
2010г.		
I квартал	6,2	0,9
II квартал	5,8	0,8
III квартал	5,6	0,7
IV квартал	5,5 ¹⁾	0,4
Декабрь	5,5 ²⁾	0,4

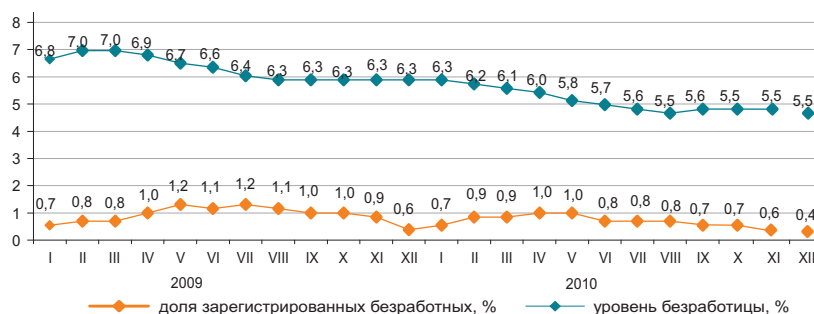

¹⁾Предварительные данные.

²⁾Оценка.

Численность безработных, по методологии МОТ, в декабре 2010г. по оценке составила 477,7 тыс. человек, уровень безработицы – 5,5%. Официально зарегистрированы в органах занятости МТСЗН в качестве безработных 35,4 тыс. человек (0,4%).

Кроме того, на рынке труда фиксируется скрытая безработица - практика перевода работников на неполную рабочую неделю или сокращенный рабочий день, предоставление отпусков без сохранения заработной платы. По оценке в декабре т.г. уровень скрытой безработицы составил 0,5% (40,1 тыс. человек) от экономически активного населения.

	IV квартал 2010г.*		
	тыс. человек	в % к III кварталу 2010г.	в % к IV кварталу 2009г.
Экономически активное население	8 616,1	99,6	101,7
Занятое население	8 141,4	99,6	102,6
наемные работники	5 460,0	100,2	103,3
самозанятые	2 681,4	98,4	101,1
Безработные	474,7	98,5	89,3
Экономически неактивное население	3 483,4	101,0	99,8

*Предварительные данные.

в процентах к предыдущему месяцу (оценка)

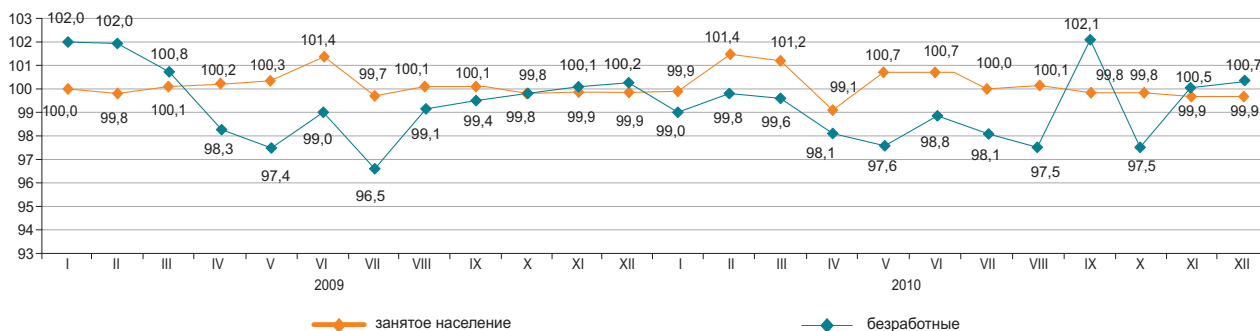

	Декабрь 2010г.	
	тыс. человек	в % к ноябрю 2010г.
Число обратившихся за трудовым посредничеством	9,6	54,3
Число трудоустроенных граждан	19,8	109,0
Численность лиц, зарегистрированных в органах занятости в качестве безработных	35,4	64,3
Направлены на профессиональную подготовку или переподготовку, на повышение квалификации	0,3	20,2
Приняли участие в общественных работах	2,9	50,9

	На	В %
	01.01.2011г.	к ноябрю 2010г.
Полная остановка производства, единиц	14	100,0
Переход на режим неполного рабочего времени (частичная приостановка, сокращение объема производства, изменение режима работы), единиц	157	104,7
Количество работников, человек: находящиеся в отпусках без сохранения заработной платы	5 432	126,8
занятые в режиме не полного рабочего времени	3 872	104,9
временно незанятые из-за простоя производства, оборудования	995	101,0

4.3 ОПЛАТА ТРУДА

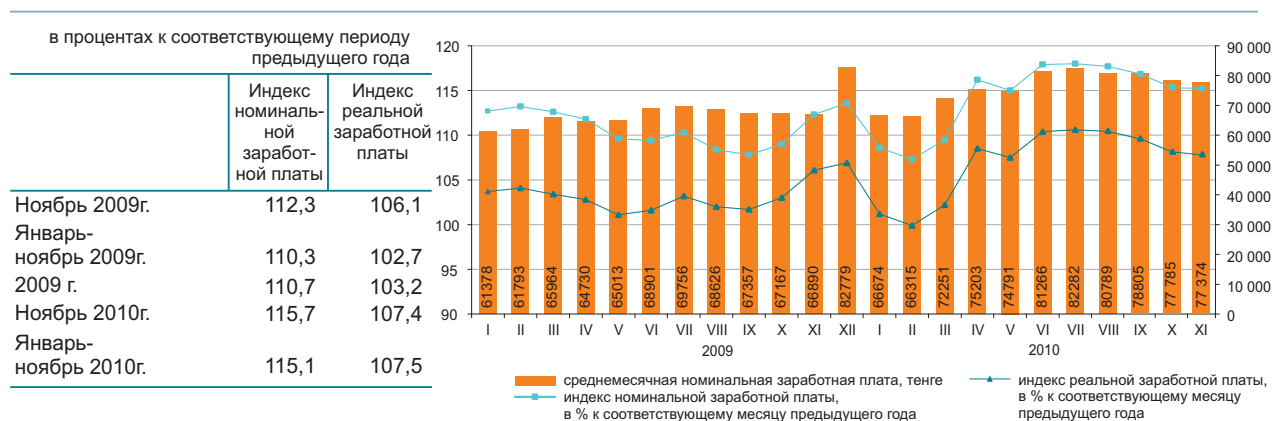

	Средне-месячная номинальная заработная плата, тенге	В % к среднереспубликанскому уровню	В % к соответствующему месяцу предыдущего года	
			индекс номинальной заработной платы	индекс реальной заработной платы
По всем видам экономической деятельности*	77 374	100,0	115,7	107,4
Сельское, лесное и рыбное хозяйство	37 456	48,4	109,4	101,5
Промышленность	90 643	117,1	113,8	105,7
Строительство	106 990	138,3	109,9	102,1
Оптовая и розничная торговля; ремонт автомобилей и мотоциклов	73 772	95,3	110,9	103,0
Транспорт и складирование	92 946	120,1	112,9	104,8
Услуги по проживанию и питанию	70 814	91,5	107,1	99,5
Информация и связь	110 190	142,4	105,0	97,5
Финансовая и страховая деятельность	165 013	в 2,1 раза	119,1	110,6
Операции с недвижимым имуществом	66 377	85,8	110,1	102,2
Профессиональная, научная и техническая деятельность	144 654	в 1,9 раза	109,5	101,6
Деятельность в области административного и вспомогательного обслуживания	93 893	121,3	106,3	98,7
Государственное управление и оборона; обязательное социальное обеспечение	71 019	91,8	125,2	116,3
Образование	49 996	64,6	121,8	113,1
Здравоохранение и социальные услуги	54 269	70,1	122,3	113,5
Искусство, развлечения и отдых	55 869	72,2	127,1	118,0
Предоставление прочих видов услуг	128 455	в 1,7 раза	118,2	109,8
Деятельность экстерриториальных организаций и органов	222 618	в 2,9 раза	114,8	106,6

* Виды экономической деятельности представлены в соответствии с новым классификатором.

В ноябре 2010г. среднемесячная номинальная заработная плата одного работника составила 77374 тенге, на крупных и средних предприятиях – 80129 тенге.

Среднемесячная заработная плата

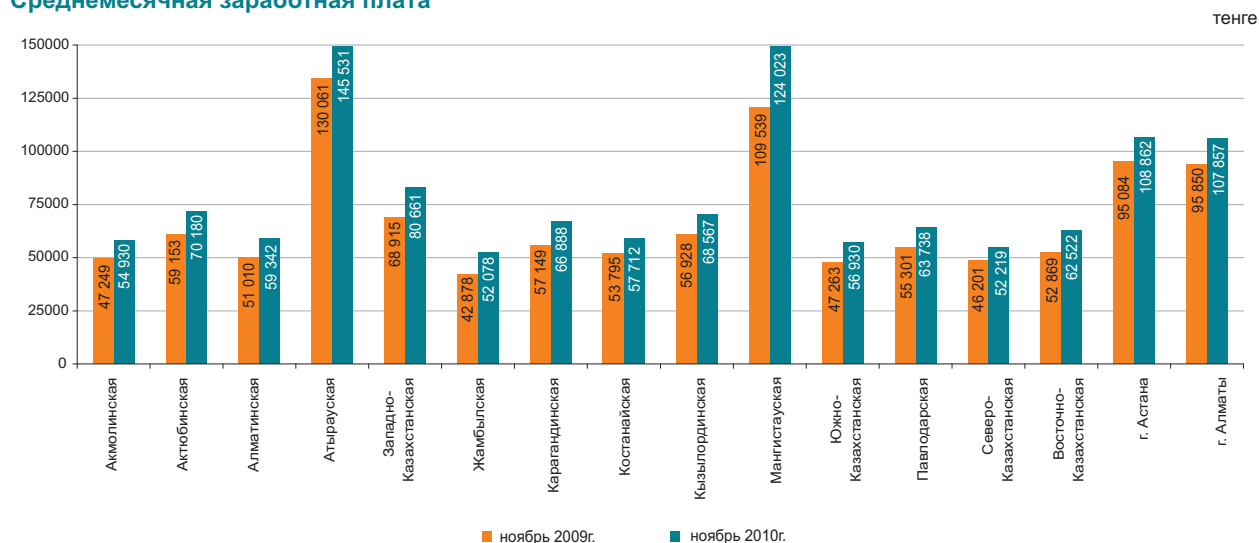

5. ЦЕНЫ

5.1 ИНДЕКС ПОТРЕБИТЕЛЬСКИХ ЦЕН

на конец периода, в процентах к декабрю предыдущего года
 2009г..... 106,2
 2010г..... 107,8

в процентах к предыдущему месяцу
 Декабрь 2009г..... 100,6
 Декабрь 2010г..... 100,7

В декабре т.г. повышение цен отмечено на крупу гречневую на 10,5%, картофель – на 4,7%, масла и жиры – на 3,5%, яйца – на 3,4%, фрукты и овощи – на 3%, молоко сырое – на 2,9%, сахар – на 2%, кисломолочные продукты – на 1%, кофе, чай и какао – на 0,9%.

Цены на дизельное топливо выросли на 4,1% табачные изделия – на 2,3%, твердое топливо – на 1,7%, сжиженный газ – на 0,8%, бензин – на 0,5%, одежду и обувь, товары личной гигиены – по 0,4%.

Услуги ресторанов и гостиниц подорожали на 0,6%, парикмахерских – на 0,3%, услуги железнодорожного пассажирского транспорта на большие расстояния подешевели на 1%.



	Декабрь 2010г. к			Январь-декабрь 2010г. к январю-декабрю 2009г.
	ноябрю 2010г.	декабрю 2009г.	декабрю 2005г.	
Все товары и услуги	100,7	107,8	161,2	107,1
Продовольственные товары	101,2	110,1	170,6	106,2
Непродовольственные товары	100,4	105,5	143,5	106,4
Платные услуги	100,1	106,8	166,0	109,0

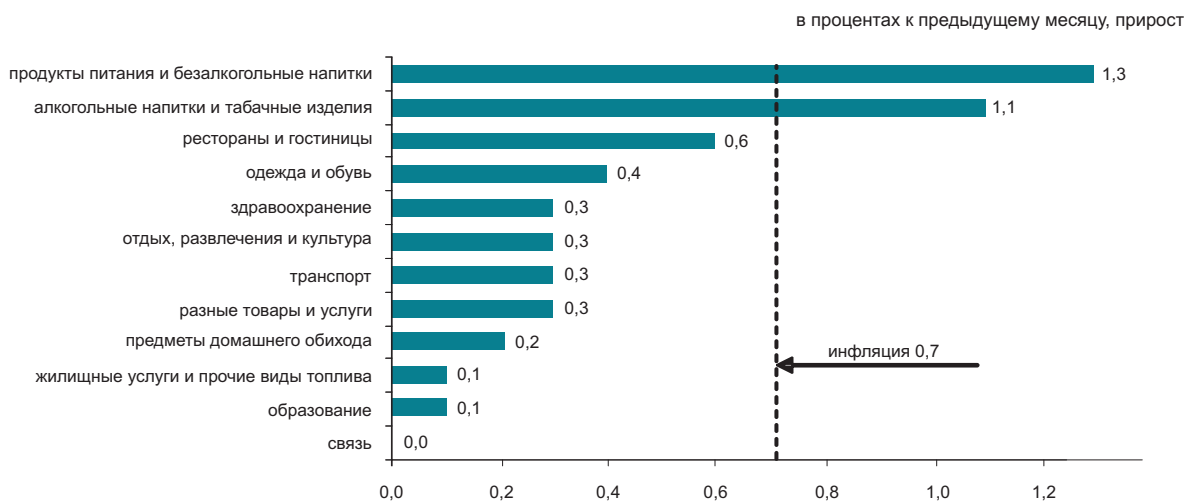

	Декабрь 2010г. к			Январь-декабрь 2010г. к январю-декабрю 2009г.
	ноябрю 2010г.	декабрю 2009г.	декабрю 2005г.	
Индекс потребительских цен	100,7	107,8	161,2	107,1
Базовый индекс потребительских цен	100,5	107,2	160,6	107,3
Индекс цен для групп населения:				
с наименьшими денежными доходами	100,8	108,0	166,4	105,5
с наибольшими денежными доходами	100,6	107,4	158,3	107,3

5.2 ИНДЕКС ЦЕН ПРЕДПРИЯТИЙ-ПРОИЗВОДИТЕЛЕЙ

На готовую промышленную продукцию

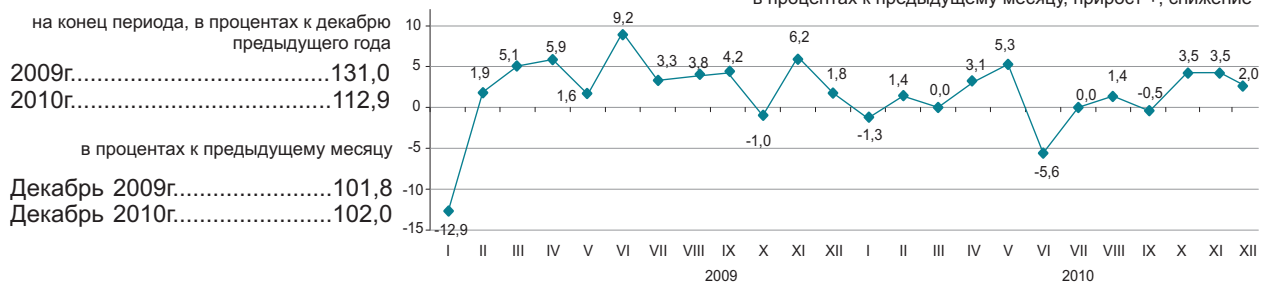

На приобретенные материально-технические ресурсы

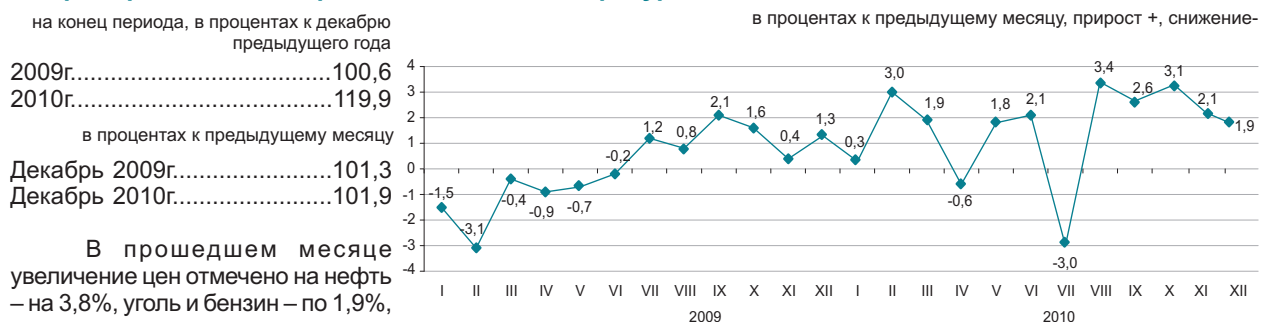

В прошедшем месяце увеличение цен отмечено на нефть – на 3,8%, уголь и бензин – по 1,9%, их уменьшение на конденсат газовый – на 7,5%, топливо дизельное – на 1,1%.

Цены на драгоценные металлы за месяц стали выше на 7,2%, медь – на 2,4%, прокат черных металлов – на 1,8%, на цинк – ниже на 8,6%, ферросплавы – на 1%.

Крупы подорожали на 13,5%, мука ржаная – на 12,6%, растительное масло – на 5,9%, сахар – на 5,3%, макаронные изделия – на 4,7%, мука пшеничная – на 3,3%, молочные продукты – на 1,5%.

	Декабрь 2010г. к			Январь-декабрь 2010г. к январю-декабрю 2009г.
	ноябрю 2010г.	декабрю 2009г.	декабрю 2005г.	
Промышленность-всего	102,0	112,9	182,0	125,2
Произведенная продукция	102,1	113,4	184,4	126,3
Услуги производственного характера	100,2	105,1	143,9	107,0

По видам экономической деятельности

	Декабрь 2010г. к						Январь-декабрь 2010г. к январю-декабрю 2009г.	
	ноябрю 2010г.		декабрю 2009г.		декабрю 2005г.		на готовую продукцию	на приобретенные ресурсы
	на готовую продукцию	на приобретенные ресурсы	на готовую продукцию	на приобретенные ресурсы	на готовую продукцию	на приобретенные ресурсы		
Горнодобывающая промышленность	102,6	101,3	111,8	112,1	184,2	182,7	132,8	117,4
Обрабатывающая промышленность	101,0	102,4	115,0	122,9	177,7	181,2	114,7	113,0
Производство и распределение электроэнергии, газа и воды	99,0	99,9	114,6	111,4	197,2	164,2	122,7	112,3

По видам энергоресурсов

	Декабрь 2010г. к			Январь-декабрь 2010г. к январю-декабрю 2009г.
	ноябрю 2010г.	декабрю 2009г.	декабрю 2005г.	
Энергоресурсы, всего	102,6	108,6	184,1	131,0
Сырьевые энергоресурсы	102,8	107,8	180,6	132,2
Нефтепродукты	102,7	116,5	192,9	117,8
Электроэнергия	99,6	118,2	217,6	127,6

5.3 ИНДЕКС ЦЕН В СЕЛЬСКОМ ХОЗЯЙСТВЕ

на конец периода, в процентах к декабрю предыдущего года	
2009г.....	87,3
2010г.....	123,4
в процентах к предыдущему месяцу	
Декабрь 2009г.....	98,5
Декабрь 2010г.....	105,7

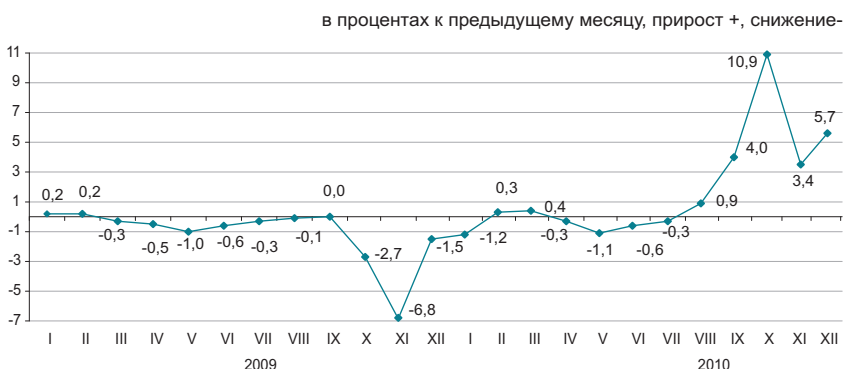

В декабре 2010г. по сравнению с предыдущим месяцем цены на пшеницу повысились на 8,4%, ячмень - на 5,1%, овес - на 0,5%, рис - на 0,1%.

Овощная продукция стала дороже на 6,5%. Цены на морковь выросли на 13,1%, капусту - на 10,3%, лук репчатый - на 1,9%.

Семена подсолнечника подорожали на 16,8%, картофель - на 7,7%, сахарная свекла - на 3,3%.

Прирост цен на молоко сырое составил 7,2%, яйца - 3,9%, мясо крупного рогатого скота - 1,4%, мясо овец - 1,3%, мясо свиней - 0,3%. Цены на мед снизились на 0,3%.

	Декабрь 2010г. к			Январь-декабрь 2010г. к январю-декабрю 2009г.
	ноябрю 2010г.	декабрю 2009г.	декабрю 2005г.	
Продукция сельского хозяйства	105,7	123,4	195,7	93,3
Продукция растениеводства	107,6	132,4	210,2	83,5
Продукция животноводства	102,6	111,1	169,7	106,5
Продукция и услуги лесного хозяйства	99,9	104,1	134,0	104,7

в процентах к предыдущему месяцу, прирост +, снижение-

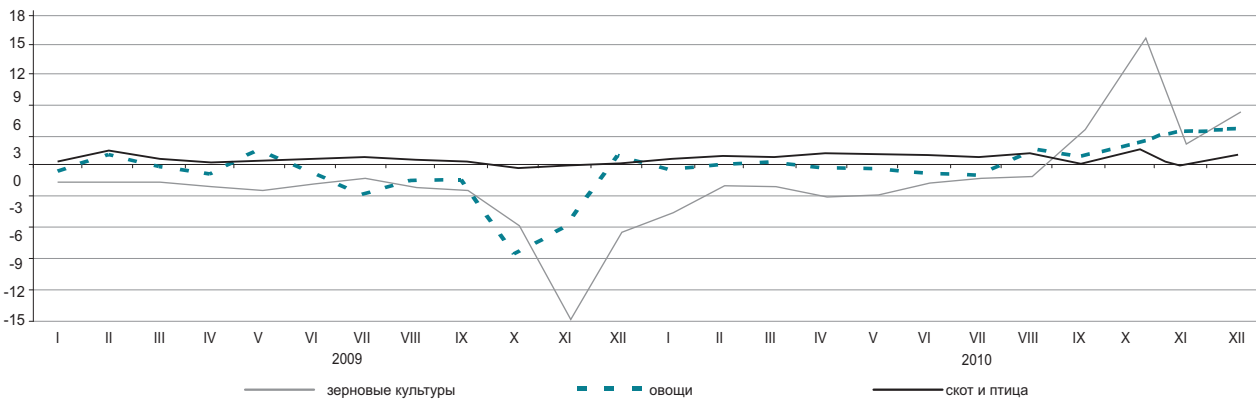

По видам продукции сельского хозяйства

	Декабрь 2010г. к			Январь-декабрь 2010г. к январю-декабрю 2009г.
	ноябрю 2010г.	декабрю 2009г.	декабрю 2005г.	
Пшеница	108,4	137,5	216,0	78,8
Ячмень	105,1	101,6	139,3	71,4
Овес	100,5	93,8	132,6	90,1
Гречиха	142,2	168,5	220,7	101,3
Картофель	107,7	127,0	193,8	91,6
Крупный рогатый скот	101,4	110,8	188,1	108,8
Овцы	101,3	111,8	165,1	106,4
Свиньи	100,3	111,3	183,6	111,0
Лошади	100,1	111,7	183,7	108,0
Птица	99,8	105,9	153,1	102,6
Молоко сырое	107,2	122,6	182,5	109,9
Яйца	103,9	99,5	126,9	99,1

5.4 ИНДЕКС ЦЕН В СТРОИТЕЛЬСТВЕ

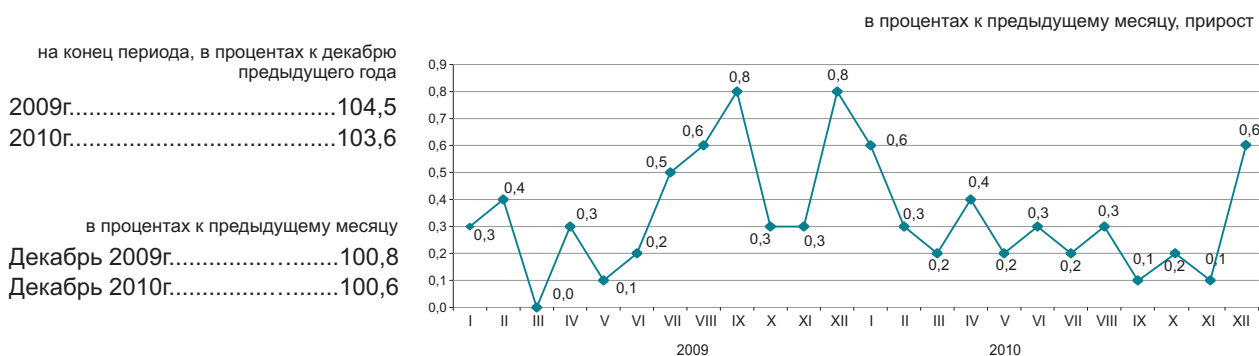

По элементам технологической структуры

В декабре 2010г. по сравнению с предыдущим месяцем цены на конструкции строительные из алюминия повысились на 6,8%, камень бутовый - на 5%, плиты минераловатные - на 3,4%, гипс - на 2%, гравий керамзитовый - на 1,9%, стекло листовое - на 0,8%.

Трубы напорные из полиэтилена стали дешевле на 1,5%, песок строительный - на 1%, плиты, плитки для мощения - на 0,5%, сталь листовая и краски - по 0,1%.

	Декабрь 2010г. к			Январь-декабрь 2010г. к январю-декабрю 2009г.
	ноябрю 2010г.	декабрю 2009г.	декабрю 2005г.	
Все элементы технологической структуры	100,6	103,6	132,0	104,6
Строительно-монтажные работы	100,6	102,9	131,2	104,2
Машины и оборудование	100,7	107,7	136,7	106,6
Прочие работы и затраты	100,5	103,6	132,3	104,6

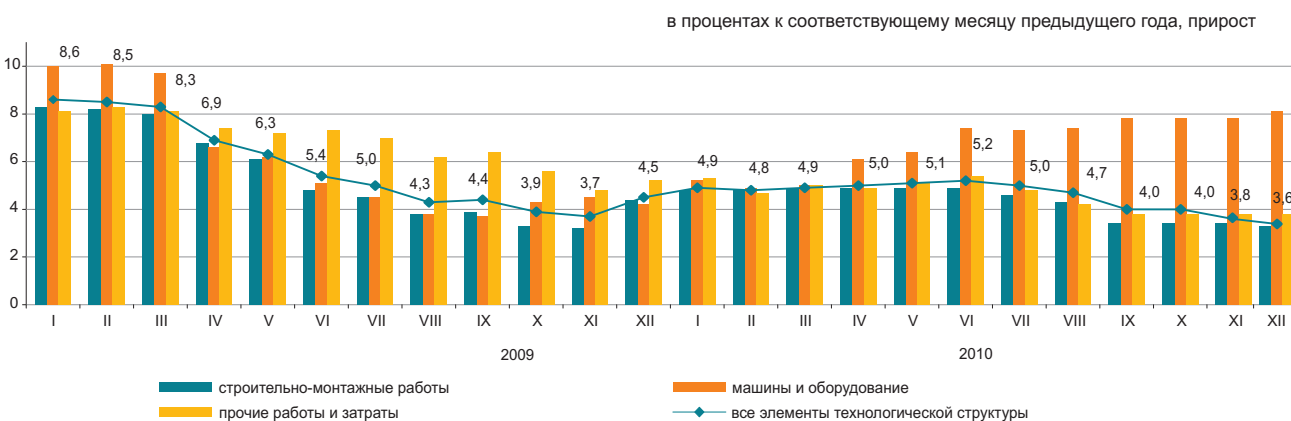

По видам строительных материалов

	Декабрь 2010г. к			Январь-декабрь 2010г. к январю-декабрю 2009г.
	ноябрю 2010г.	декабрю 2009г.	декабрю 2005г.	
Продукция горнодобывающей промышленности	100,1	102,6	121,7	100,7
Древесина и изделия из древесины	100,0	100,3	117,8	99,6
Краски, лаки и покрытия аналогичные	99,9	100,5	116,8	100,8
Плитки и плиты керамические	99,5	101,0	113,6	101,4
Портландцемент	100,1	99,1	132,4	95,4
Изделия из бетона для строительных целей	100,1	102,5	125,2	101,1
Бетоны и растворы	100,4	101,2	118,4	99,0
Металлы черные основные	100,2	107,2	137,1	104,1
Металлоконструкции	101,5	116,6	148,1	100,0

ИНДЕКС ЦЕН НА СТРОИТЕЛЬНЫЕ РАБОТЫ (УСЛУГИ) ПО ВОЗВЕДЕНИЮ ОБЪЕКТОВ

По типам объектов

	в процентах к предыдущему году
2008г.....	105,0
2009г.....	102,0
	в процентах к предыдущему кварталу
III квартал 2009г.....	100,4
III квартал 2010г.....	100,7

Жилые дома



Производственные здания

	в процентах к предыдущему году
2008г.....	102,3
2009г.....	105,5
	в процентах к предыдущему кварталу
III квартал 2009г.....	101,3
III квартал 2010г.....	101,6

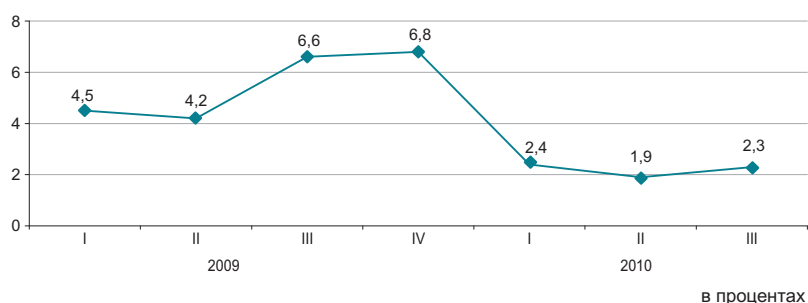

Строительные работы по сооружению кирпичных жилых домов и монолитных свыше 5 этажей в III квартале 2010г. по сравнению с III кварталом 2009г. подорожали по 2,1%. Возведение промышленных зданий из железобетона стало дороже на 2,4%, из металлоконструкций – на 2,1%.

	III квартал 2010г. к		Справочно: III квартал 2009г. к	
	II кварталу 2010г.	III кварталу 2009г.	II кварталу 2009г.	III кварталу 2008г.
Жилые дома	100,7	102,1	100,4	101,7
Общеобразовательная школа	100,8	103,2	100,6	102,2
Административное здание	100,8	103,8	100,5	102,4
Производственное здание	101,6	102,3	101,3	106,6
Здание по сохранению сельхозпродуктов	100,5	104,3	100,5	101,2
Автомобильная дорога	100,9	102,7	100,3	102,4

По видам строительных работ

в процентах

	Подготовка участка к строительству		Общестроительные работы		Монтаж инженерного оборудования		Строительные и отделочные работы	
	III квартал 2010г. к		III квартал 2010г. к		III квартал 2010г. к		III квартал 2010г. к	
	II кварталу 2010г.	III кварталу 2009г.	II кварталу 2010г.	III кварталу 2009г.	II кварталу 2010г.	III кварталу 2009г.	II кварталу 2010г.	III кварталу 2009г.
Жилые дома	101,3	101,1	100,8	101,9	100,6	103,6	100,5	101,0
Общеобразовательная школа	102,3	101,6	101,0	103,1	100,8	105,1	100,1	101,5
Административное здание	102,1	102,0	101,0	104,2	100,8	105,6	100,1	101,6
Производственное здание	101,5	103,1	102,2	103,3	101,3	101,2	100,3	99,8
Здание по сохранению сельхозпродуктов	102,9	103,0	100,1	104,5	100,8	107,1	100,1	99,4
Автомобильная дорога	100,6	106,0	101,0	101,3	-	-	-	-

5.5 ЦЕНЫ НА РЫНКЕ ЖИЛЬЯ

Изменение цен продажи нового жилья

на конец периода, в процентах к декабрю предыдущего года

2009г.....93,1
2010г.103,1

в процентах к предыдущему месяцу

Декабрь 2009г.....100,1
Декабрь 2010г.....101,3

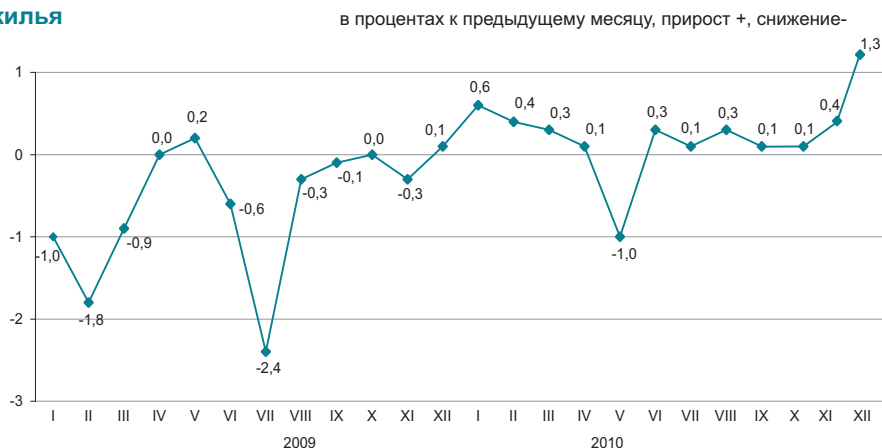

Изменение цен перепродажи благоустроенного жилья

на конец периода, в процентах к декабрю предыдущего года

2009г.....93,3
2010г.....103,8

в процентах к предыдущему месяцу

Декабрь 2009г.....100,1
Декабрь 2010г.....100,9



В декабре 2010 года в среднем по республике цены продажи нового жилья увеличились на 1,3%, перепродажи благоустроенного жилья – на 0,9%.

	Цена за 1 кв. м, тенге	Декабрь 2010г. к		
		ноябрю 2010г.	декабрю 2009г.	декабрю 2005г.
Продажа нового жилья	142 025	101,3	103,1	152,4
Перепродажа благоустроенного жилья	104 697	100,9	103,8	173,2

Изменение цен на рынке жилья

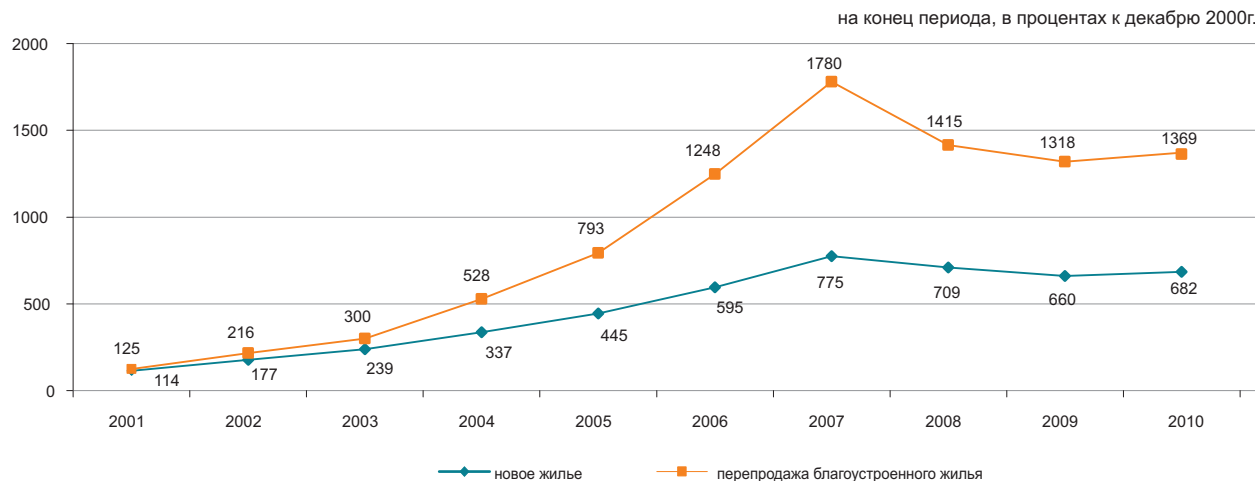

5.6 ИНДЕКС ЦЕН ОПТОВЫХ ПРОДАЖ

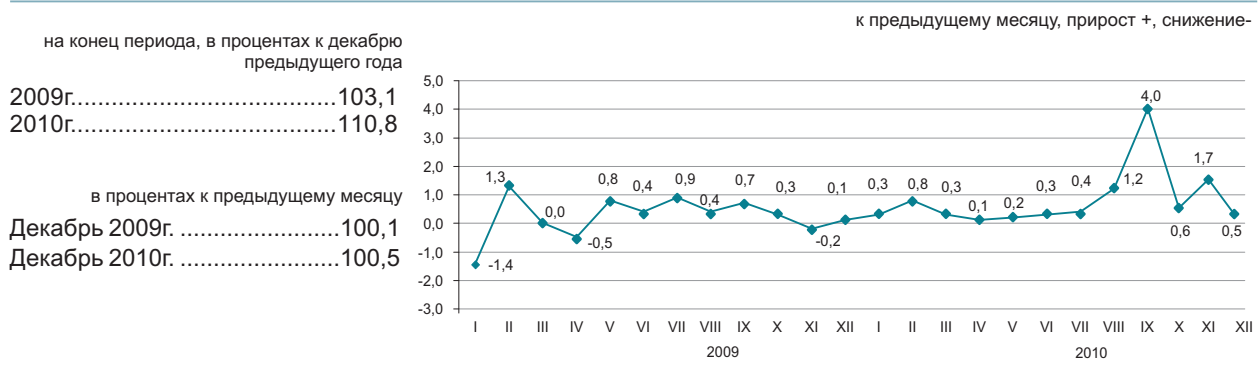

В декабре 2010г. повышение цен оптовых продаж отмечено на ячмень на 9,8%, масло подсолнечное – на 3,7%, яйца – на 3,2%, маргарин – на 2,4%, муку – на 2,2%, нефть сырую – на 1,7%, дизельное топливо – на 0,9%, картофель – на 1,1%, их снижение – на цветные металлы на 0,6%, рис – на 0,3%.

	Декабрь 2010г. к			Январь-декабрь 2010г. к январю-декабрю 2009г.
	ноябрю 2010г.	декабрю 2009г.	декабрю 2005г.	
Товары и продукция - всего	100,5	110,8	150,4	106,0
Потребительские товары	100,5	106,4	142,1	106,4
Продукция промежуточного потребления	100,6	115,7	158,7	106,1
Средства производства	99,8	101,9	123,3	102,7

Товары классифицированные по конечному назначению

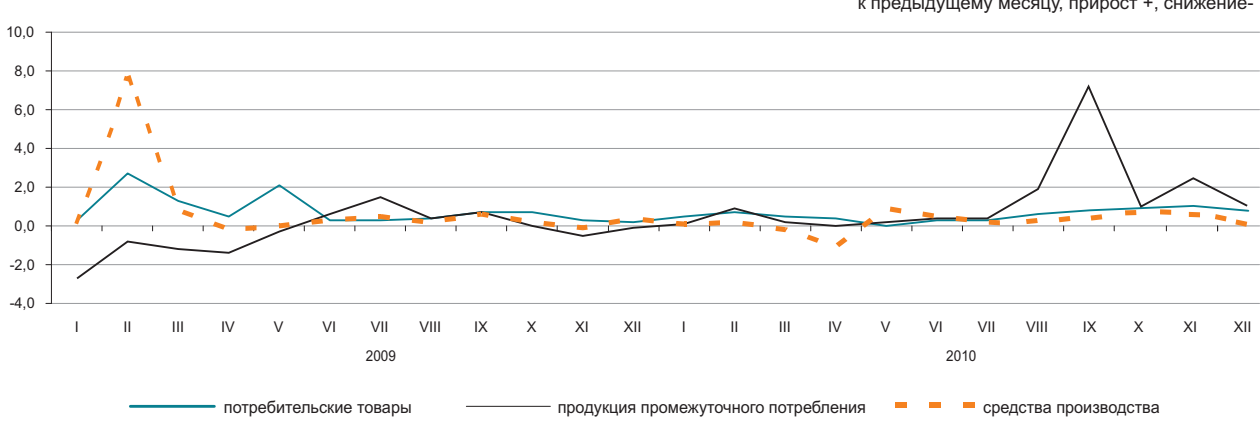

По основным группам

	Декабрь 2010г. к			Январь-декабрь 2010г. к январю-декабрю 2009г.
	ноябрю 2010г.	декабрю 2009г.	декабрю 2005г.	
Фрукты и овощи свежие	100,3	111,1	175,4	99,0
Мясо и мясные продукты	100,7	105,8	152,6	105,0
Продукты молочные, яйца, масла и жиры	101,6	112,5	159,1	105,5
Сахар, шоколад, изделия кондитерские	100,9	108,6	162,2	111,4
Мука и крупы	102,2	123,1	176,8	92,1
Кофе, чай, какао и пряности	100,1	103,9	143,7	106,8
Детали и принадлежности для автомобилей	99,9	104,0	116,2	103,0
Посуда и средства чистящие	100,5	103,7	158,7	106,2
Товары фармацевтические и медицинские	100,2	109,3	146,3	110,2
Топливо твердое, жидкое, газообразное	100,7	107,9	140,8	110,6
Товары химические	100,1	104,3	131,0	108,9
Шины	100,7	111,8	157,1	108,0

5.7 ИНДЕКСЫ ТАРИФОВ НА УСЛУГИ ТРАНСПОРТА И СВЯЗИ

На услуги грузового транспорта

на конец периода, в процентах к декабрю
предыдущего года

2009г.....101,3
2010г.....111,8

в процентах к предыдущему месяцу

Декабрь 2009г.....99,9
Декабрь 2010г.....100,0



По видам грузового транспорта

В декабре 2010г. по сравнению с предыдущим месяцем тарифы на железнодорожном, воздушном и внутреннем водном видах транспорта не изменились.

Тарифы по доставке грузов автомобилями на пригородных сообщениях увеличились на 0,1%.

Транспортировка нефти по трубопроводам подешевела на 0,1%.

	Декабрь 2010г. к			в процентах
	ноябрю 2010г.	декабрю 2009г.	декабрю 2005г.	Январь-декабрь 2010г. к январю-декабрю 2009г.
Грузовой транспорт	100,0	111,8	140,3	111,8
Автомобильный	100,0	102,1	127,6	101,8
Железнодорожный	100,0	119,1	163,5	119,1
Воздушный	100,0	100,0	89,5	101,9
Трубопроводный	100,0	100,1	108,0	100,3
Внутренний водный	100,0	164,9	186,1	132,5

На услуги связи для юридических лиц

на конец периода, в процентах к декабрю
предыдущего года

2009г.....99,8
2010г.....110,4

в процентах к предыдущему месяцу

Декабрь 2009г.....100,0
Декабрь 2010г.....99,9

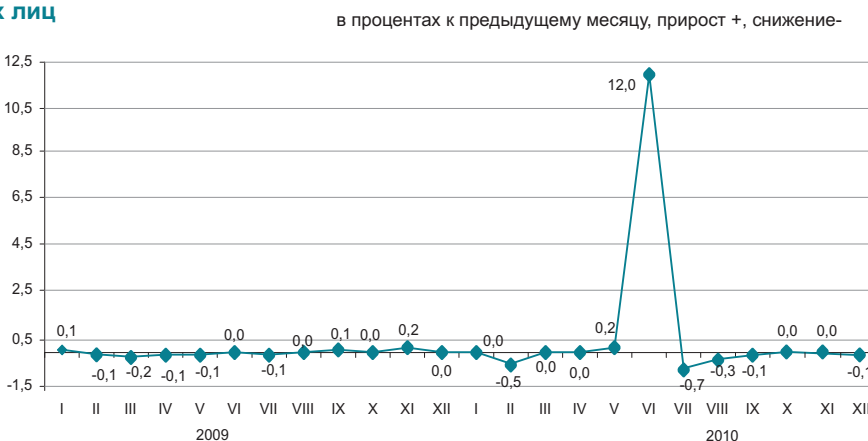

По видам услуг связи

	Декабрь 2010г. к			в процентах
	ноябрю 2010г.	декабрю 2009г.	декабрю 2005г.	Январь-декабрь 2010г. к январю-декабрю 2009г.
Услуги связи	99,9	110,4	102,1	106,2
Услуги почты	100,0	106,7	254,0	106,1
Услуги курьерской связи	100,0	98,9	103,1	99,4
Услуги электросвязи	99,9	110,6	99,6	106,3
Городская телефонная связь	100,0	99,3	98,8	99,5
Междугородная телефонная связь	100,0	87,0	82,0	92,1
Аренда каналов	100,0	116,1	115,9	109,4
Услуги для передачи данных	100,0	100,0	100,0	100,0
Услуги по предоставлению доступа к сети «Интернет»	99,0	97,9	61,2	98,0

5.8 ИНДЕКСЫ ЦЕН ВНЕШНЕЙ ТОРГОВЛИ

Экспортные поставки

на конец периода, в процентах к декабрю предыдущего года

2008г.....86,4
2009г.....110,2

в процентах к предыдущему месяцу

Ноябрь 2008г.....84,7
Ноябрь 2009г.....98,3
Ноябрь 2010г.....102,4



Импортные поступления

на конец периода, в процентах к декабрю предыдущего года

2008г.....113,6
2009г.....100,8

в процентах к предыдущему месяцу

Ноябрь 2008г.....97,7
Ноябрь 2009г.....101,0
Ноябрь 2010г.....102,1



В ноябре 2010 года повышение цен экспортных товаров отмечено на хлопок на 15%, пшеницу – 12,6%, уголь – 8,4%, цветные металлы – 5,9%, нефть – 2,8%, их снижение – на изделия из черных металлов на 16,1%. Из продукции импорта масло растительное стало дороже на 14,5%, мясо птицы – 12,7%, чай – 5,4%, сахар – 5%, кофе – 4,6%, табак – дешевле на 3,4%, маргарин – 1,5%.

	Ноябрь 2010г. к				Январь-ноябрь 2010г. к январю-ноябрю 2009г.
	октябрю 2010г.	ноябрю 2009г.	декабрю 2009г.	декабрю 2005г.	
Экспорт - всего	102,4	123,2	115,5	180,3	133,8
Сырье	102,6	119,0	110,1	159,6	132,4
Полуфабрикаты	101,6	133,9	130,5	231,7	140,3
Готовые товары	103,3	128,2	130,7	224,0	102,5
Импорт - всего	102,1	106,3	107,8	155,2	106,8
Сырье	87,3	92,1	88,5	204,6	122,2
Полуфабрикаты	106,1	93,2	98,0	113,3	89,8
Готовые товары	102,5	111,7	113,7	156,0	108,4

По группам продукции

в процентах

	Экспортные поставки				Импортные поступления			
	ноябрь 2010г. к				ноябрь 2010г. к			
	октябрю 2010г.	ноябрю 2009г.	декабрю 2009г.	декабрю 2005г.	октябрю 2010г.	ноябрю 2009г.	декабрю 2009г.	декабрю 2005г.
Рыба и ракообразные, моллюски и другие водные беспозвоночные	99,2	112,0	112,2	214,9	84,9	93,8	92,6	95,3
Молочная продукция, яйца птиц	100,0	111,8	138,7	213,0	102,6	103,9	100,0	131,8
Зерновые культуры	112,5	163,3	155,1	201,8	114,6	125,8	123,6	195,7
Сахар и кондитерские изделия из сахара	101,8	119,4	119,9	160,9	104,7	159,3	165,1	121,7
Алкогольные и безалкогольные напитки	97,1	102,4	102,4	303,8	105,7	123,4	119,1	167,6
Минеральные продукты	102,4	118,2	109,7	162,7	92,4	95,0	93,4	199,0
Черные и цветные металлы	102,9	123,8	118,6	204,0	107,6	92,7	101,7	109,9
Продукция химической промышленности	100,3	166,0	166,4	262,3	100,1	100,4	93,1	109,4
Пластмассы и изделия из них	99,6	97,5	96,9	125,1	99,9	95,2	98,6	86,7
Текстиль и текстильные изделия	114,7	159,2	153,7	200,4	102,1	117,6	125,7	259,3

6. НАЦИОНАЛЬНАЯ ЭКОНОМИКА

6.1 КРАТКОСРОЧНЫЙ ЭКОНОМИЧЕСКИЙ ИНДИКАТОР

в процентах к соответствующему месяцу предыдущего года

	2009	2010
Январь	97,1	108,5
Февраль	95,3	106,1
Март	94,1	110,5
Апрель	93,2	110,3
Май	94,2	109,7
Июнь	102,3	107,0
Июль	97,5	111,0
Август	95,1	109,3
Сентябрь	102,4	102,1
Октябрь	95,1	102,5
Ноябрь	109,9	107,3
Декабрь	115,4	106,0

в процентах к соответствующему месяцу предыдущего года

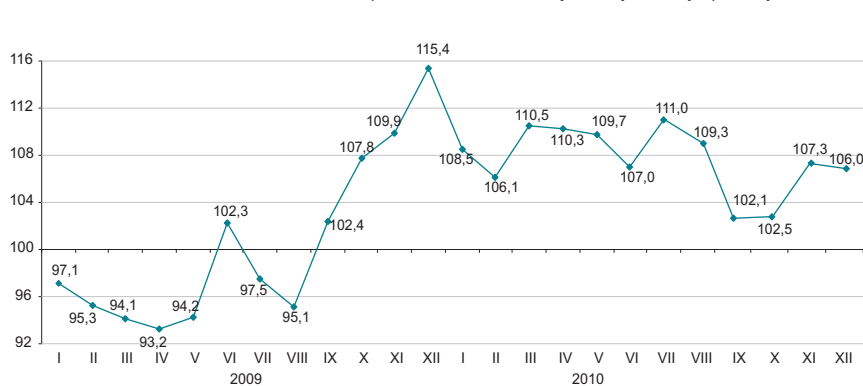

в процентах соответствующему периоду предыдущего года

	2009	2010
Январь	97,1	108,5
Январь-февраль	96,3	107,2
Январь-март	95,5	108,3
Январь-апрель	94,9	108,8
Январь-май	94,7	109,0
Январь-июнь	95,9	108,8
Январь-июль	96,1	109,2
Январь-август	95,9	109,0
Январь-сентябрь	96,8	108,0
Январь-октябрь	98,3	107,1
Январь-ноябрь	99,8	107,2
Январь-декабрь	101,0	107,1

в процентах соответствующему периоду предыдущего года

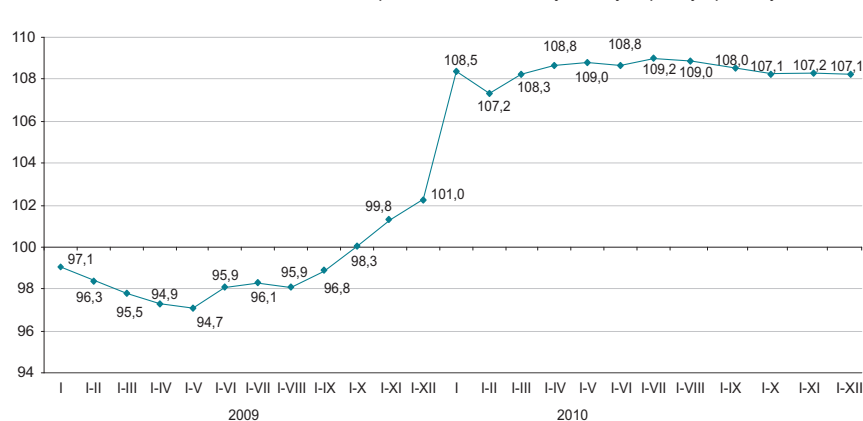

Краткосрочный экономический индикатор – показатель, характеризующий тенденции развития экономики. Его расчет осуществляется для обеспечения оперативности и базируется на изменении индексов выпуска по базовым отраслям: сельское хозяйство, промышленность, строительство, торговля, транспорт и связь. Доля указанных отраслей в объеме ВВП составляет 67-68%.

6.2 ВАЛОВОЙ ВНУТРЕННИЙ ПРОДУКТ

ИФО, в процентах к соответствующему периоду предыдущего года

2001 г.....	113,5
2002 г.....	109,8
2003 г.....	109,3
2004 г.....	109,6
2005 г.....	109,7
2006 г.....	110,7
2007 г.....	108,9
2008 г.....	103,3
2009 г.....	101,2
Январь-сентябрь	
2010г.....	107,5

в процентах к соответствующему периоду предыдущего года

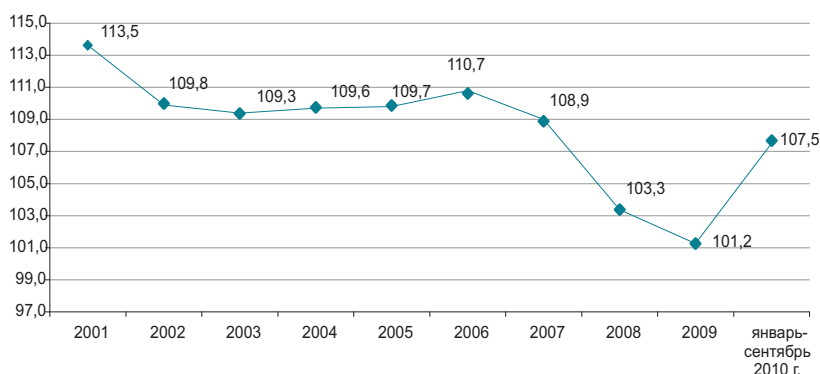

Производство товаров и услуг

В структуре ВВП в январе-сентябре 2010г производство товаров составило 43,1%, производство услуг 54,0%. Основную долю в производстве ВВП занимает промышленность 31,5%, оптовая и розничная торговля; ремонт автомобилей и мотоциклов – 12,5%.

в процентах к соответствующему периоду предыдущего года

	Январь-сентябрь 2010г.		
	ВДС, млрд. тенге	индекс физического объема	дефлятор
Производство товаров	6 312,6	106,1	120,8
Производство услуг	7 914,5	105,2	113,2

ВВП по видам экономической деятельности за январь-сентябрь 2010 года

в процентах к соответствующему периоду предыдущего года

	ВДС, млрд. тенге	индекс физического объема		структура ВВП, в % к итогу	
		2010г. январь-сентябрь	2010г. январь-сентябрь	2010г. январь-сентябрь	2009г. январь-сентябрь
Валовой внутренний продукт	14 639,3	107,5	116,5	100,0	100,0
Сельское, лесное и рыбное хозяйство	633,5	96,0	97,2	4,3	5,8
Промышленность	4 607,0	110,2	129,8	31,5	27,5
Строительство	1 072,2	99,8	104,6	7,3	8,8
Оптовая и розничная торговля; ремонт автомобилей и мотоциклов	1 831,3	112,9	110,7	12,5	12,5
Транспорт и складирование	1 114,7	107,2	114,6	7,6	7,8
Услуги по проживанию и питанию	125,2	112,6	108,0	0,8	0,9
Информация и связь	392,7	110,2	106,9	2,7	2,9
Финансовая и страховая деятельность	1 083,2	94,2	109,4	7,4	8,8
Операции с недвижимым имуществом	1 201,7	102,9	120,2	8,2	8,3
Профессиональная, научная и техническая деятельность	550,2	104,9	112,7	3,8	4,0
Деятельность в области административного и вспомогательного обслуживания	290,8	104,5	115,9	2,0	2,1
Государственное управление и оборона; обязательное социальное обеспечение	297,8	102,7	107,7	2,0	2,3
Образование	478,5	103,5	116,8	3,3	3,4
Здравоохранение и социальные услуги	297,4	105,1	119,9	2,0	2,0
Искусство, развлечения и отдых	89,2	104,7	120,7	0,6	0,6
Предоставление прочих видов услуг	150,7	107,7	113,7	1,0	1,1
Деятельность домашних хозяйств, нанимающих домашнюю прислугу и производящих товары и услуги для собственного потребления	11,0	100,0	113,1	0,1	0,1
Косвенно-измеряемые услуги финансового посредничества	-328,2	66,3	113,0	-2,2	-3,7
Валовая добавленная стоимость	13 898,9	107,1	116,5	94,9	95,2
Чистые налоги на продукты	740,4	114,2	116,5	5,1	4,8

ВАЛОВОЙ ВНУТРЕННИЙ ПРОДУКТ МЕТОДОМ КОНЕЧНОГО ИСПОЛЬЗОВАНИЯ

Валовой внутренний продукт, рассчитанный методом конечного использования, в январе-сентябре 2010г. составил 14057711,2 млн. тенге. По сравнению с соответствующим периодом прошлого года в реальном исчислении наблюдается прирост по компонентам расходов на конечное потребление: домашних хозяйств – на 8,5%, органов государственного управления – на 2,4%, некоммерческих организаций, обслуживающих домашние хозяйства – на 2,3%.

в процентах к итогу

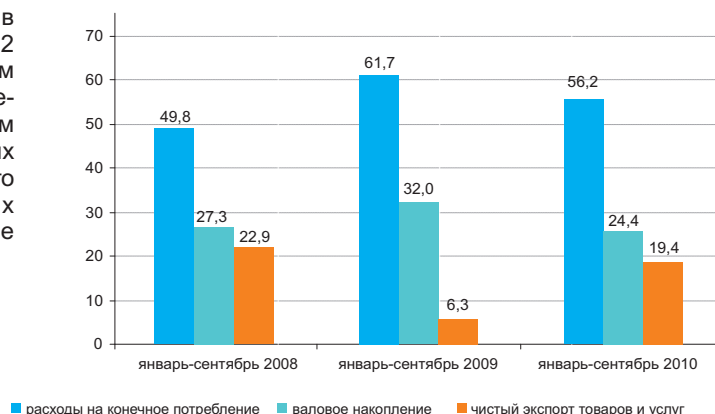

ВВП методом конечного использования

	Январь-сентябрь 2010г.						
	в текущих ценах, млн. тенге	индекс физического объема, в процентах к соответствующему периоду предыдущего года		дефлятор, в процентах к соответствующему периоду предыдущего года		структура ВВП, в % к итогу	
		январь-сентябрь 2009г.	январь-сентябрь 2010г.	январь-сентябрь 2009г.	январь-сентябрь 2010г.	январь-сентябрь 2009г.	январь-сентябрь 2010г.
Расходы на конечное потребление домашних хозяйств	7 896 964,3	102,2	107,1	111,2	107,0	61,7	56,2
органы государственного управления	6 069 380,7	102,6	108,5	109,2	105,4	47,5	43,2
на индивидуальные товары и услуги	1 657 855,9	101,3	102,4	120,0	112,6	12,9	11,8
на коллективные услуги	881 557,9	102,5	101,5	123,8	116,3	6,7	6,3
некоммерческих организаций, обслуживающих домашние хозяйства	776 298,0	100,1	103,4	116,2	108,7	6,2	5,5
	169 727,7	96,0	102,3	107,3	113,7	1,3	1,2
Валовое накопление	3 438 313,1	104,0	90,1	103,7	107,1	32,0	24,4
валовое накопление основного капитала	3 098 748,3	98,2	87,8	103,9	106,9	29,6	22,0
изменение запасов материальных оборотных средств	339 564,8	-	-	100,8	108,7	2,4	2,4
Чистый экспорт	2 722 433,8	-	-	-	-	6,3	19,4
экспорт товаров и услуг	7 101 127,0	86,9	109,9	77,6	132,8	43,6	50,5
импорт товаров и услуг	4 378 693,2	77,0	97,9	121,4	107,5	37,3	31,1
Валовой внутренний продукт методом конечного использования	14 057 711,2	102,8	106,3	89,4	118,5	100,0	100,0
Валовой внутренний продукт методом производства	14 639 271,1	98,5	107,5	96,5	116,5	-	-

ВАЛОВОЙ ВНУТРЕННИЙ ПРОДУКТ МЕТОДОМ ДОХОДОВ

В январе-сентябре 2010г. в производстве товаров доля валовой прибыли/валового смешанного дохода составила 71,8%, чистых налогов на производство – 2,3%, оплаты труда – 25,9%.

В производстве услуг доля валовой прибыли/валового смешанного дохода составила 62,7%, чистых налогов на производство – 0,6%, оплаты труда – 36,7%.

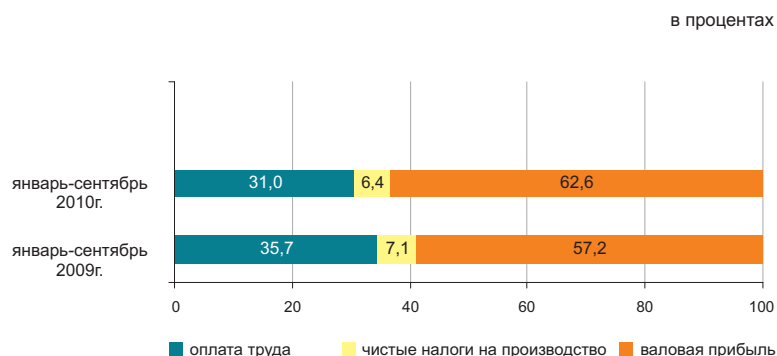

Отраслевая структура производства и образования доходов по видам экономической деятельности за январь-сентябрь 2010 года

в процентах

	ВДС, млн. тенге	в том числе		
		оплата труда	другие налоги на производство за вычетом других субсидий на производство	валовая прибыль/валовой смешанный доход
Производство товаров	100,0	25,9	2,3	71,8
Сельское, лесное и рыбное хозяйство	100,0	22,2	0,1	77,7
Промышленность	100,0	22,3	3,0	74,7
Горнодобывающая промышленность и разработка карьеров	100,0	15,6	4,2	80,2
Обрабатывающая промышленность	100,0	28,7	1,5	69,8
Электроснабжение, подача газа, пара и воздушное кондиционирование	100,0	40,6	1,9	57,5
Водоснабжение; канализационная система, контроль над сбором и распределением отходов	100,0	58,5	2,1	39,4
Строительство	100,0	43,3	0,5	56,2
Производство услуг	100,0	36,7	0,6	62,7
Оптовая и розничная торговля; ремонт автомобилей и мотоциклов	100,0	34,7	0,4	64,9
Транспорт и складирование	100,0	40,3	1,4	58,3
Услуги по проживанию и питанию	100,0	35,1	0,6	64,3
Информация и связь	100,0	36,1	1,1	62,8
Финансовая и страховая деятельность	100,0	13,3	0,5	86,2
Операции с недвижимым имуществом	100,0	6,9	0,6	92,5
Профессиональная, научная и техническая деятельность	100,0	54,4	0,9	44,7
Деятельность в области административного и вспомогательного обслуживания	100,0	57,3	0,8	41,9
Государственное управление и оборона; обязательное социальное обеспечение	100,0	77,4	0,1	22,5
Образование	100,0	80,3	0,1	19,6
Здравоохранение и социальные услуги	100,0	66,4	0,2	33,4
Искусство, развлечения и отдых	100,0	66,2	0,2	33,6
Предоставление прочих видов услуг	100,0	42,8	0,4	56,8
Деятельность домашних хозяйств, нанимающих домашнюю прислугу и производящих товары и услуги для собственного потребления	100,0	37,1	0,3	62,6
Итого по отраслям	100,0	31,9	1,4	66,7

6.3 ПЛАТЕЖНЫЙ БАЛАНС

(по данным НБ, нейтральное представление)

Сальдо по счету текущих операций платежного баланса

млн. долларов США
 III квартал 2009г.....-651,62
 III квартал 2010г.....-584,40

В III квартале 2010г. сложилось отрицательное сальдо по счету текущих операций платежного баланса -584,40 млн. долларов США (в III квартале 2009г. результат был также отрицательным -651,62 млн. долларов США).

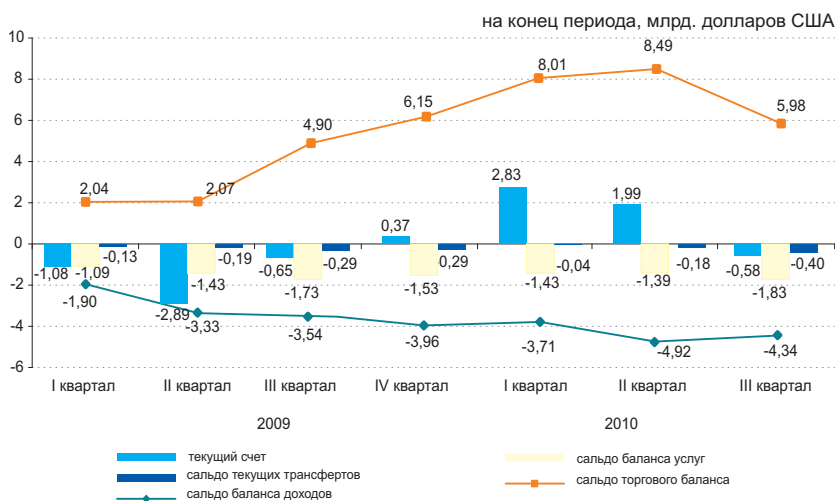

на конец периода, млн. долларов США

	2009				2010		
	I квартал	II квартал	III квартал	IV квартал	I квартал	II квартал	III квартал
Текущий счет	-1 077,38	-2 888,96	-651,62	369,50	2 825,43	1 993,71	-584,40
Счет операций с капиталом	13,61	-8,64	-21,11	-13,33	2 501,52	629,45	4 680,25
Счет финансовых операций	3 774,60	1 829,95	793,25	-820,04	-5 677,25	-2 247,96	-5 685,38
Нетто ошибки и пропуски	-2 710,83	1 067,65	-120,52	463,87	350,29	-375,20	1 589,53

на конец периода, млн. долларов США

Сальдо по операциям с прямыми инвестициями составило 332,91 млн. долларов (2744,63 млн. долларов в III квартале 2009г.). За отчетный период результат операций с прямыми инвестициями за рубежом был отрицательным -2028,90 млн. долларов, а в Казахстане положительным 2361,81 млн. долларов.

В III квартале 2010г. результат операций с портфельными инвестициями был положительным 846,52 млн. долларов (в III квартале 2009г. результат был отрицательным -706,07 млн. долларов).

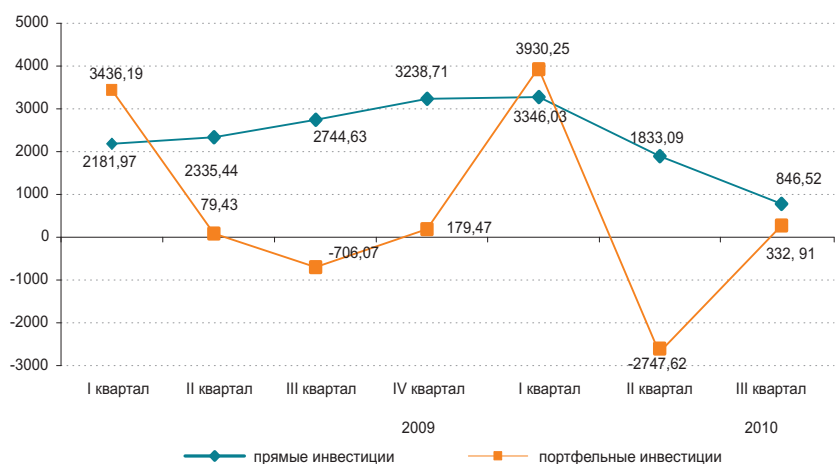

6.4 ИНДЕКСЫ ПРОИЗВОДИТЕЛЬНОСТИ ТРУДА

в процентах к предыдущему году

2006 год.....	109,4
2007 год.....	107,5
2008 год.....	100,0
2009 год.....	100,1

в процентах к соответствующему периоду предыдущего года

2007 год	
январь-март.....	109,1
январь-июнь.....	109,2
январь-сентябрь.....	108,1
2008 год	
январь-март.....	103,0
январь-июнь.....	102,4
январь-сентябрь.....	100,6
2009 год	
январь-март.....	97,6
январь-июнь.....	97,4
январь-сентябрь.....	97,9
2010 год	
январь-март.....	101,2
январь-июнь.....	103,1
январь-сентябрь.....	102,9

В целом по экономике индекс производительности труда за январь-сентябрь 2010г. к соответствующему периоду прошлого года составил 102,9%. По сравнению с соответствующим периодом наблюдается увеличение индекса производительности труда в производстве товаров – 105,9%.

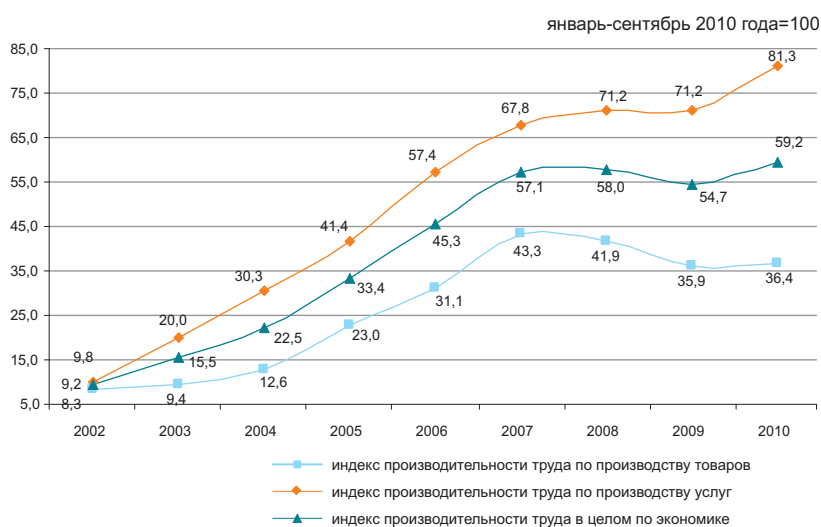

в процентах к предыдущему году

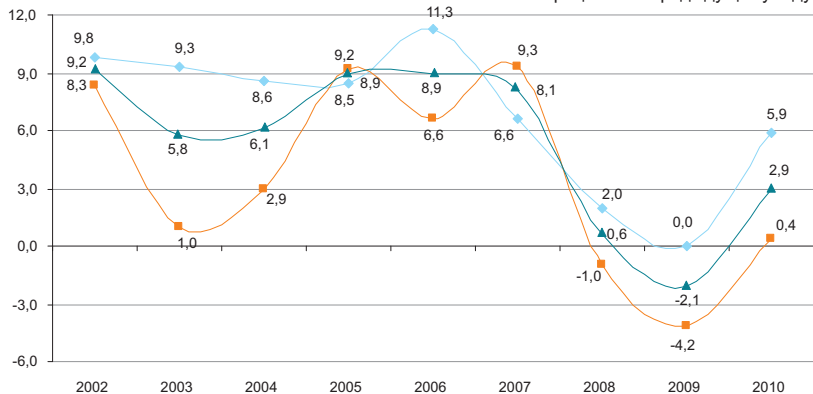

— индекс производительности труда по производству товаров
 — индекс производительности труда по производству услуг
 — индекс производительности труда в целом по экономике

ВДС на одного занятого в экономике по видам экономической деятельности

тыс. тенге; человек

	I квартал 2010 г.	I полугодие 2010 г.	январь-сентябрь 2010 г.
В целом по экономике	529,9	1 103,3	1 755,4
Сельское, лесное и рыбное хозяйство	40,2	99,9	277,6
Горнодобывающая промышленность и разработка карьеров	4 183,0	8 842,5	13 311,5
Обрабатывающая промышленность	816,3	2 007,5	3 168,5
Электроснабжение, подача газа, пара и воздушное кондиционирование	723,3	1 210,2	1 792,9
Водоснабжение; канализационная система, контроль над сбором и распределением отходов	230,2	544,3	792,0
Строительство	379,5	996,0	1 882,7
Оптовая и розничная торговля; ремонт автомобилей и мотоциклов	438,3	901,1	1 477,1
Транспорт и складирование	576,7	1 255,8	2 179,1
Услуги по проживанию и питанию	391,9	650,8	1 105,9
Информация и связь	866,3	2 080,7	3 331,3
Финансовая и страховая деятельность	4 763,4	7 520,7	9 905,2
Операции с недвижимым имуществом	2 318,9	5 488,7	8 371,1
Профессиональная, научная и техническая деятельность	1 841,2	3 007,3	3 905,7
Деятельность в области административного и вспомогательного обслуживания	814,8	1 371,4	1 930,4
Государственное управление и оборона; обязательное социальное обеспечение	209,9	498,3	781,9
Образование	185,6	392,3	599,1
Здравоохранение и социальные услуги	220,0	490,9	822,4
Искусство, развлечения и отдых	323,3	769,2	1 135,9
Предоставление прочих видов услуг	188,3	433,8	1 055,8
Деятельность домашних хозяйств, нанимающих домашнюю прислугу и производящих товары и услуги для собственного потребления	132,3	283,5	440,4

6.5 ИНВЕСТИЦИИ В ОСНОВНОЙ КАПИТАЛ

в процентах к соответствующему периоду
предыдущего года

2009г.....102,9
Январь-декабрь 2010г.....99,5



По источникам финансирования

Преобладающими источниками инвестиций в январе-декабре 2010г. остаются собственные средства хозяйствующих субъектов, при этом инвестиции за счет заемных средств (в сопоставимых ценах) уменьшились на 25,8%.

В декабре 2010г. по сравнению с ноябрем объем инвестиций увеличился на 45,6%.

	Январь-декабрь 2010г.		2009г.	
	млн. тенге	удельный вес, в %	млн. тенге	удельный вес, в %
Инвестиции в основной капитал	4 773 204	100	4 585 298	100
в том числе за счет средств:				
государственного бюджета	1 007 144	21,1	867 333	18,9
собственных иностранных	2 190 412	45,9	1 491 433	32,6
заемных	1 165 196	24,4	1 697 493	37,0
	410 452	8,6	529 039	11,5

По технологической структуре

Наблюдается увеличение инвестиционных вложений на работы по строительству и капитальному ремонту зданий и сооружений и инвестиций, направленных на приобретение машин, оборудования, инструмента, инвентаря (на 2,5% и 11,7% соответственно).

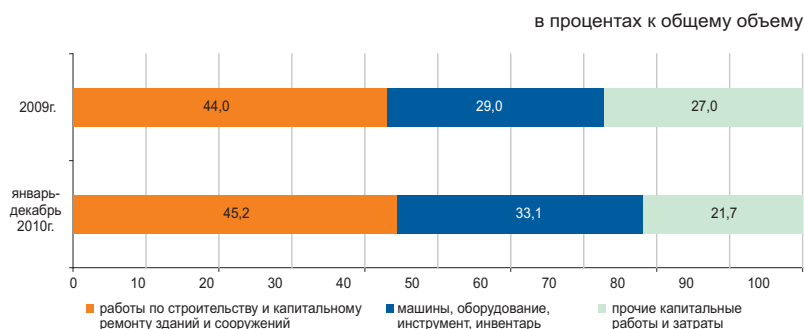

По направлениям использования *

Наиболее привлекательной отраслью для инвестиционных вложений остается горнодобывающая промышленность и разработка карьеров, доля которой в общем объеме инвестиций в основной капитал составила 36,0%.



По размерности предприятий

Объем инвестиционных вложений крупных предприятий за январь-декабрь 2010г. по сравнению с соответствующим периодом прошлого года уменьшился на 3,4% и составил 2242,5 млрд. тенге.

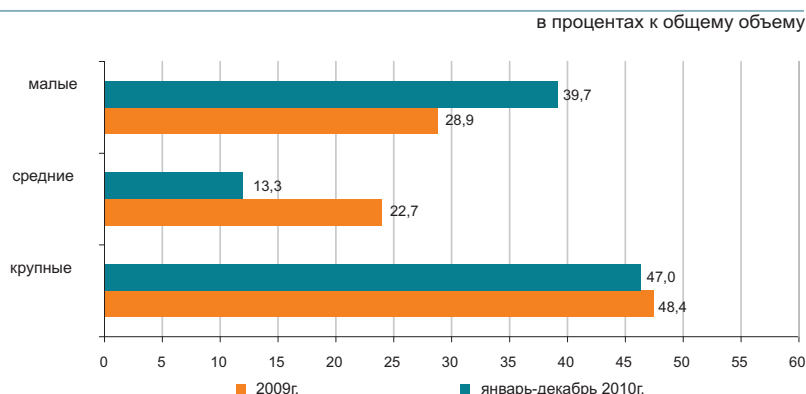

* Данные представлены в соответствии с новым классификатором ОКЭД.

6.6 ТОПЛИВНО-ЭНЕРГЕТИЧЕСКИЕ РЕСУРСЫ (ТЭР)

Ресурсы

В январе-ноябре 2010г. общие ресурсы основных природных видов топлива (нефти, включая газовый конденсат, газа природного и угля), вовлеченных в экономический оборот республики, составили 170,1 млн. тонн условного топлива.

	Удельный вес в общем объеме природных ресурсов	в процентах		
		Январь-ноябрь 2010г. к январю-ноябрю 2009г.		
		ресурсы	производство	импорт
Нефть сырая	48,5	104,8	105,8	93,0
Уголь	35,9	109,6	109,7	50,8
Газ природный	8,0	72,0	94,7	101,6
Газовый конденсат	7,6	94,5	94,5	-

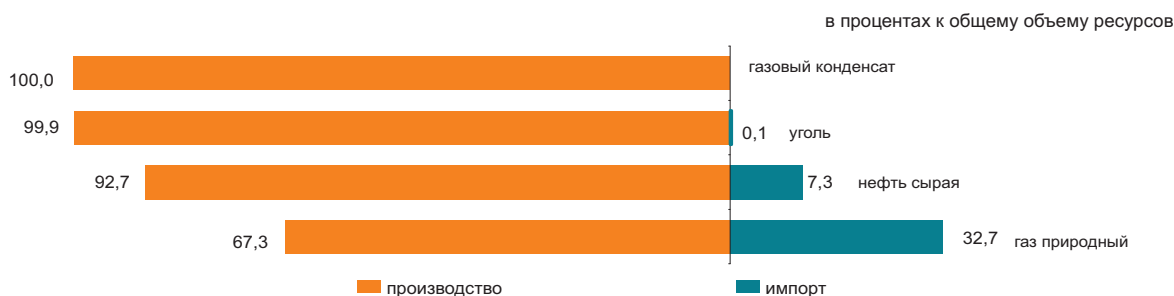

Ресурсы нефтепродуктов формируются в основном за счет собственного производства (88,7–99,9%). Спрос на нефтепродукты частично восполнен их импортом. В январе-ноябре 2010г. по сравнению с соответствующим периодом 2009г. в структуре ресурсов наблюдается уменьшение доли импорта бензина (на 15,9 процентных пункта), газойлей (на 2,9 процентных пункта), пропана и бутана сжиженного (на 0,7 процентных пункта), керосина (на 0,6 процентных пункта).

	Январь-ноябрь 2010г. к январю-ноябрю 2009г.	в процентах		
		К общему объему ресурсов		
	ресурсы	производство	импорт	экспорт
Бензин автомобильный	94,2	88,7	11,3	4,4
Газойли	102,8	94,9	5,1	32,2
Керосин	135,6	89,5	10,5	6,3
Мазут	119,9	99,8	0,2	68,9
Пропан и бутан сжиженные	123,3	99,9	0,1	80,8

Использование

В январе-ноябре 2010г. по сравнению с соответствующим периодом 2009г. уменьшился объем экспорта ТЭР на 7,2%.

Поставки нефти в большей степени продолжают осуществляться в Италию (23,2% от общего объема экспорта), Китай (15,0%), Францию (11,5%), Австрию (7,5%). В общем объеме ресурсов доля экспорта нефти по сравнению с аналогичным периодом 2009г. снизилась на 3,1 процентных пункта.

	Январь-ноябрь 2010г. к январю-ноябрю 2009г.		в процентах	
	экспорт	реализация на внутреннем рынке	экспорт	реализация на внутреннем рынке
Нефть сырая	101,2	144,0	88,5	11,5
Уголь	81,2	119,3	18,9	81,1
Газ природный	72,0	-	100,0	-
Газовый конденсат	71,9	98,8	12,2	87,8

Объемы экспорта нефти сырой

в % к соответствующему месяцу предыдущего года

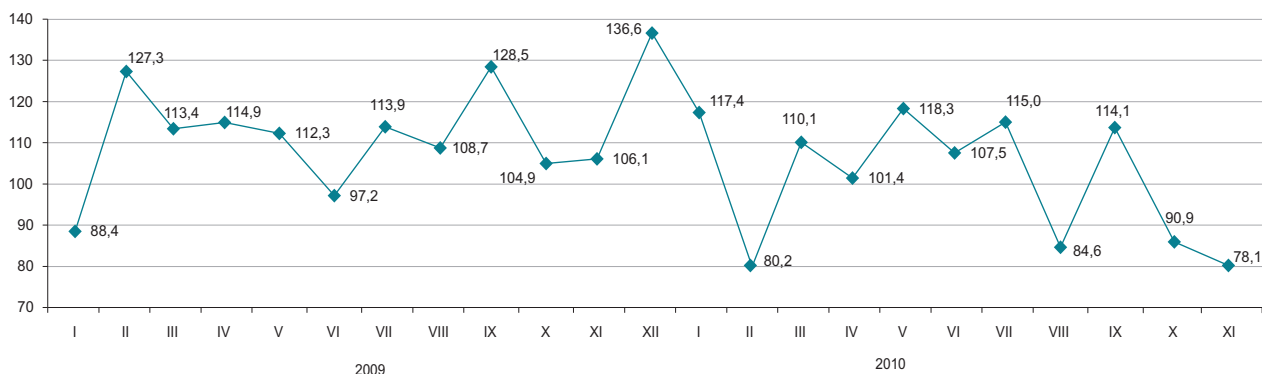

6.7 БИЗНЕС РЕГИСТР

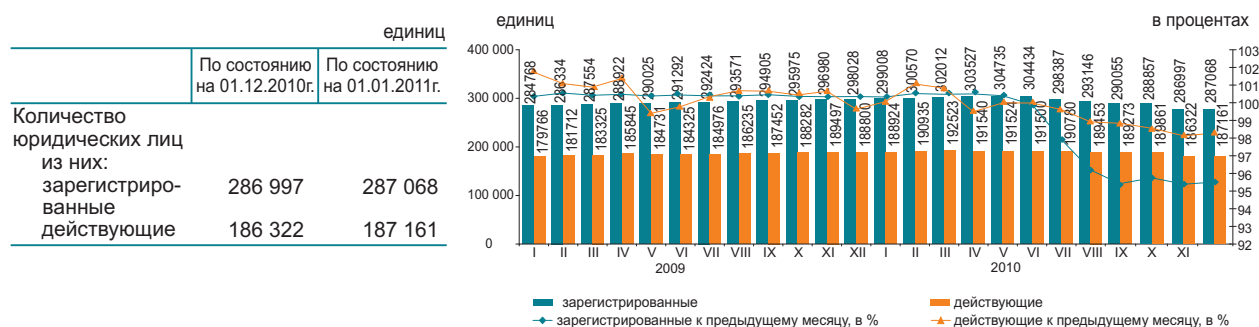

Юридические лица по видам деятельности и активности*

	Всего	из них				в процессе ликвидации
		действующие	в том числе			
			еще не активные (новые)	активные	временно не активные	
Всего	287 068	187 161	22 113	115 872	49 176	4 322
Оптовая и розничная торговля						
ремонт автомобилей и мотоциклов	91 190	52 108	8 577	27 610	15 921	1 607
Строительство	38 610	25 840	3 693	13 701	8 446	543
Обрабатывающая промышленность	17 393	10 790	948	7 211	2 631	341
Образование	15 477	13 579	413	12 583	583	100
Операции с недвижимым имуществом	14 136	9 577	536	6 796	2 245	214
Сельское, лесное и рыбное хозяйство	12 624	7 362	407	5 283	1 672	281
Транспорт и складирование	9 751	6 635	893	4 001	1 741	169
Государственное управление и оборона; обязательное социальное обеспечение	9 424	8 718	82	8 358	278	29
Финансовая и страховая деятельность	6 666	4 256	644	2 774	838	66
Информация и связь	6 143	4 041	445	2 301	1 295	101
Здравоохранение и социальные услуги	5 314	3 778	233	2 980	565	67
Услуги по проживанию и питанию	3 039	1 878	216	1 226	436	53
Горнодобывающая промышленность и разработка карьеров	1 979	1 363	182	823	358	24
Электроснабжение, подача газа, пара и воздушное кондиционирование	1 050	658	56	475	127	33
Деятельность экстерриториальных организаций и органов	2	2	-	2	-	-

* Данные представлены в соответствии с новым классификатором ОКЭД.

В декабре 2010г. по сравнению с ноябрем 2010г. наблюдается некоторое увеличение количества юридических лиц. С начала года наибольшее количество зарегистрированных юридических лиц сохраняется в оптовой и розничной торговле (включая ремонт автомобилей и мотоциклов), доля которых на 1 января 2011г. составила 31,7%. На втором месте - строительство (13,4%), на третьем – обрабатывающая промышленность (6%). В совокупности доля этих трех видов деятельности составляет 51,1% всех зарегистрированных юридических лиц.

Зарегистрированные юридические лица по формам собственности

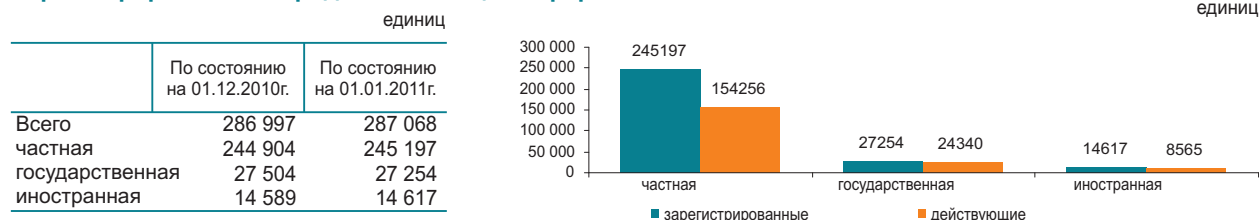

Количество зарегистрированных юридических лиц по размерности

	единиц	
	По состоянию на 01.12.2010г.	По состоянию на 01.01.2011г.
Всего	286 997	287 068
малые	271 098	271 160
средние	13 487	13 479
крупные	2 412	2 429

Количество зарегистрированных юридических лиц по активности

	единиц	
	По состоянию на 01.12.2010г.	По состоянию на 01.01.2011г.
Всего	286 997	287 068
действующие	186 322	187 161
активные	115 703	115 872
временно не активные	48 430	49 176
еще не активные (новые)	22 189	22 113
в процессе ликвидации	4 473	4 322

7.1 ВНУТРЕННЯЯ ТОРГОВЛЯ

Розничная торговля

в процентах к предыдущему году
 2008г.....103,1
 2009г.....97,3

в процентах к предыдущему месяцу
 Декабрь 2009г.....115,3
 Декабрь 2010г.....115,8

в процентах к соответствующему месяцу
 предыдущего года
 Декабрь 2009г.....98,9
 Декабрь 2010г.....111,3

в процентах к соответствующему периоду
 предыдущего года
 Январь-декабрь 2009г.....96,1
 Январь-декабрь 2010г.....112,3



Оборот розничной торговли за январь-декабрь 2010г. составил 3014,0 млрд. тенге и увеличился на 12,3% к соответствующему периоду 2009г., в большей степени, за счет торгующих предприятий (на 13,3% больше уровня января-декабря 2009г.), доля которых в общем объеме розничного товарооборота составляет 54,2%. Объем торговли на рынках и индивидуальными предпринимателями увеличился в отчетном периоде на 11% по сравнению с соответствующим периодом прошлого года.

На 1 января 2011г. объем товарных запасов торговых предприятий в розничной торговле составил 136,9 млрд. тенге, в днях торговли – 44 дня.

	в процентах			
	Удельный вес	Декабрь 2010г. к декабрю 2009г.	Декабрь 2010г. к ноябрю 2010г.	Январь-декабрь 2010г. к январю-декабрю 2009г.
Розничная торговля	100,0	111,3	115,8	112,3
торгующими предприятиями	54,2	113,4	120,1	113,3
на рынках и индивидуальными предпринимателями	45,8	108,8	111,1	111,0

По данным обследования средних и крупных предприятий торговли, в реализуемых ими товарах казахстанское содержание продолжает преобладать в продовольственных товарах (от 80% до 95%). Непродовольственные товары в основном представлены импортной продукцией (например, средства моющие, чистящие – около 90%, фармацевтические товары – 80%).

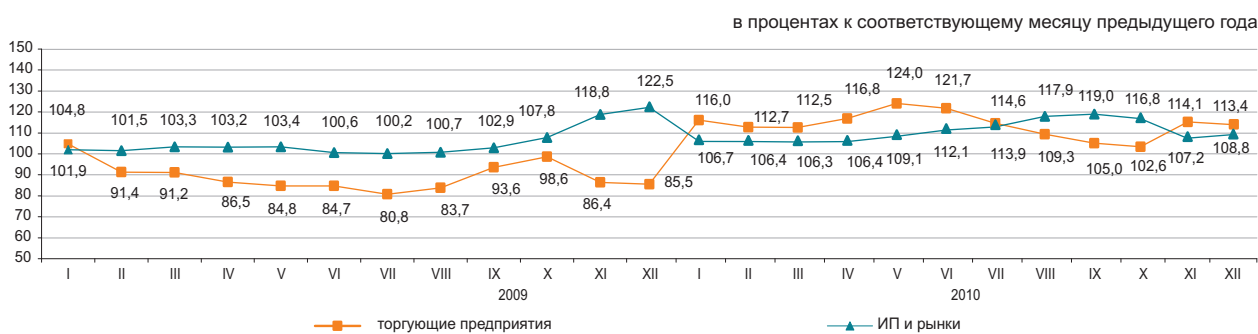

Оптовая торговля

Оборот оптовой торговли за январь-декабрь 2010г. составил 7709,2 млрд. тенге или 112% к уровню соответствующего периода предыдущего года. За декабрь 2010г. по сравнению с соответствующим месяцем предыдущего года оптовый товарооборот вырос на 6,7%. Малыми предприятиями (с численностью работающих до 50 человек) формируется 75,6% оптового товарооборота. В структуре оптового товарооборота преобладают непродовольственные товары и продукция производственно-технического назначения (около 85%).

Услуги по предоставлению продуктов питания и напитков (общественное питание)

Объем услуг по предоставлению продуктов питания и напитков за январь-декабрь 2010г. составил 136,9 млрд. тенге или на 12,2% больше, чем в соответствующем периоде предыдущего года, в декабре 2010г. – 14 млрд. тенге, или на 17,2% больше. На долю малых предприятий и индивидуальных предпринимателей приходится 53,7% объема услуг.

7.2 БАЛАНС РЕСУРСОВ И ИСПОЛЬЗОВАНИЯ ОТДЕЛЬНЫХ ТОВАРОВ

(по данным КТК и АС)

Продовольственные товары

Значительный удельный вес товаров отечественного производства наблюдается в ресурсах большинства продовольственных товаров. Вместе с тем, существует ряд продуктов, в ресурсах которых продолжает преобладать импорт: плоды и орехи переработанные (96,6%), овощи и грибы переработанные и консервированные (79,1%), кофе и чай (63%), сыр и творог (57%). В экспорте продовольственных товаров наблюдаются в основном поставки муки (69,3% от общего объема ресурсов).

	Январь-ноябрь 2010г. к январю-ноябрю 2009г.			в процентах К общему объему ресурсов	
	ресурсы	произ- водство	импорт	экспорт	реализация на внутрен- нем рынке
Мука	105,4	105,5	30,2	69,3	30,7
Крупа	99,9	121,8	47,2	35,5	64,5
Макаронные изделия	103,0	110,0	67,1	8,0	92,0
Хлебобулочные и кондитерские изделия	91,7	107,7	71,2	2,8	97,2
Сахар	106,5	98,2	153,5	3,4	96,6
Воды минеральные и напитки					
безалкогольные	117,9	120,1	85,9	3,3	96,7
Растительное масло	97,6	110,1	73,5	13,2	86,8
Мясо	106,1	105,1	113,1	0,2	99,8
Молочные продукты	110,5	125,9	72,7	0,2	99,8

в процентах к общему объему

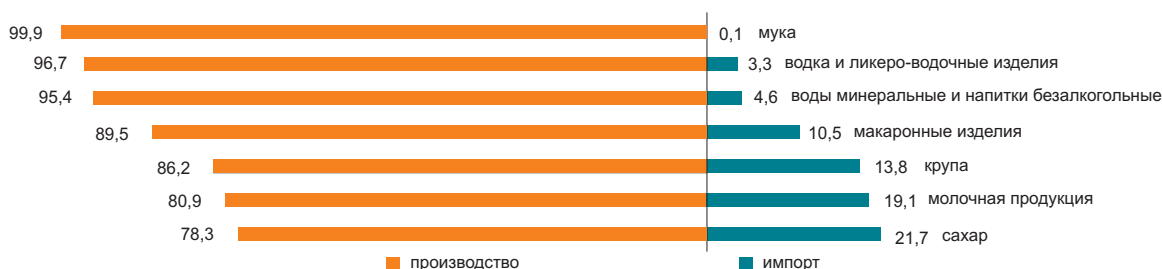

Непродовольственные товары

Рынок непродовольственных товаров обеспечивается, преимущественно, ввозом из других стран. Преобладание импорта в наполнении ресурсов наблюдается по таким товарам, как средства гигиены полости рта (99,8%), средства моющие (94,7%), одежда верхняя (91,9%). Среди электробытовых товаров также значителен импорт по миксерам и соковыжималкам (99,8%), стиральным машинам (74,2%), телевизорам (54,4%).

По ресурсам строительных материалов складывается аналогичная ситуация. Отечественное производство преобладает только в строительных материалах, являющихся природным сырьем (90,7-99,7% от общего объема ресурсов): известь, асбест, пески природные, известняк, гипс, мел, доломит, глина и каолин.

Ресурсы цемента за январь-ноябрь 2010г. против соответствующего периода 2009г. увеличились на 7,5%, что объясняется увеличением объемов производства (на 15,3%). Доля отечественного производства в общем объеме ресурсов цемента составила 87,9%.

	Январь-ноябрь 2010г. к январю-ноябрю 2009г.			в процентах К общему объему ресурсов	
	ресурсы	произ- водство	импорт	экспорт	реализация на внутрен- нем рынке
Автомобили легковые	22,7	в 4,4 раза	20,1	3,5	96,5
Автомобили грузовые	70,7	140,9	68,1	13,7	86,3
Белье нижнее	96,9	78,9	111,0	0,3	99,7
Одежда верхняя	164,2	104,6	173,0	0,6	99,4
Счетчики электроэнергии	85,0	98,4	64,1	0,0	100,0
Телевизоры	120,3	127,3	115,0	11,6	88,4
Ткани хлопчатобумажные	98,9	107,8	84,0	57,7	42,3
Обувь	122,7	92,8	137,4	0,7	99,3
Мебель кухонная	81,8	94,7	66,5	0,1	99,9
Предметы домашнего обихода	68,9	124,4	62,6	1,5	98,5

в процентах к общему объему ресурсов

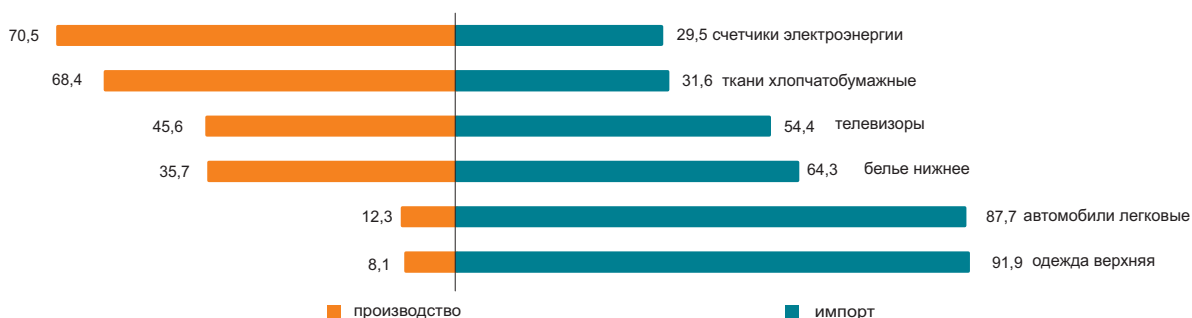

7.3 ВНЕШНЕТОРГОВЫЙ ОБОРОТ

(по данным КТК)

	в процентах к предыдущему месяцу
Ноябрь 2009г.....	95,6
Ноябрь 2010г.....	96,5
	в процентах к соответствующему месяцу предыдущего года
Ноябрь 2009г.....	84,9
Ноябрь 2010г.....	89,5
	в процентах к соответствующему периоду предыдущего года
Январь-ноябрь 2009г.....	62,2
Январь-ноябрь 2010г.....	116,2



По структуре внешнеторгового оборота

Внешнеторговый оборот в январе-ноябре 2010г. составил 73,2 млрд. долларов США (по сравнению с январем-ноябрем 2009г. увеличился на 16,2%), в том числе экспорт – 51,0 млрд. долларов США (на 35,7% больше) и импорт – 22,2 млрд. долларов США (на 12,7% меньше).

Значительную долю в товарной структуре экспорта занимают минеральные продукты (в январе-ноябре 2010г. – 75,8%), импорта – машины, оборудование, транспортные средства, приборы и аппараты (42,3%).

	Январь-ноябрь 2010г. к январю-ноябрю 2009г.	Ноябрь 2010г. к октябрю 2010г.
Внешнеторговый оборот	116,2	96,5
в том числе:		
экспорт	135,7	90,3
импорт	87,3	110,6

в процентах

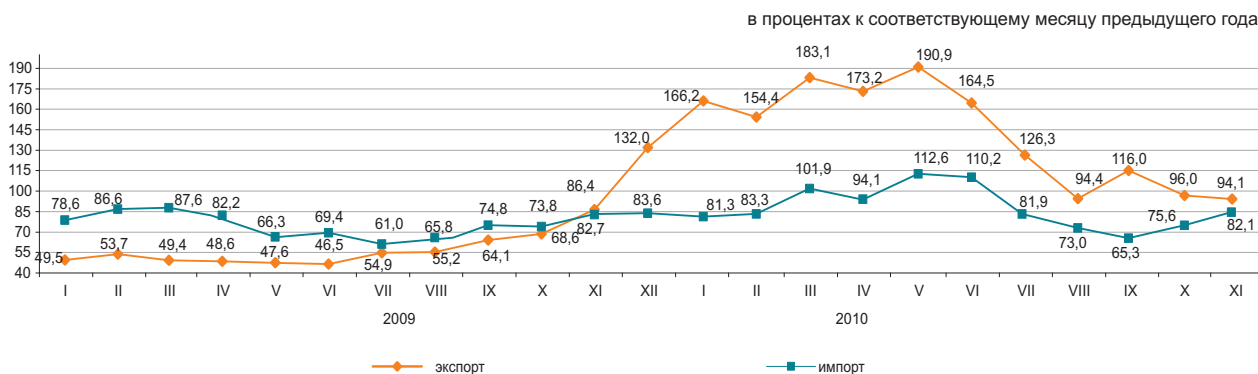

По отдельным странам

в процентах к итогу

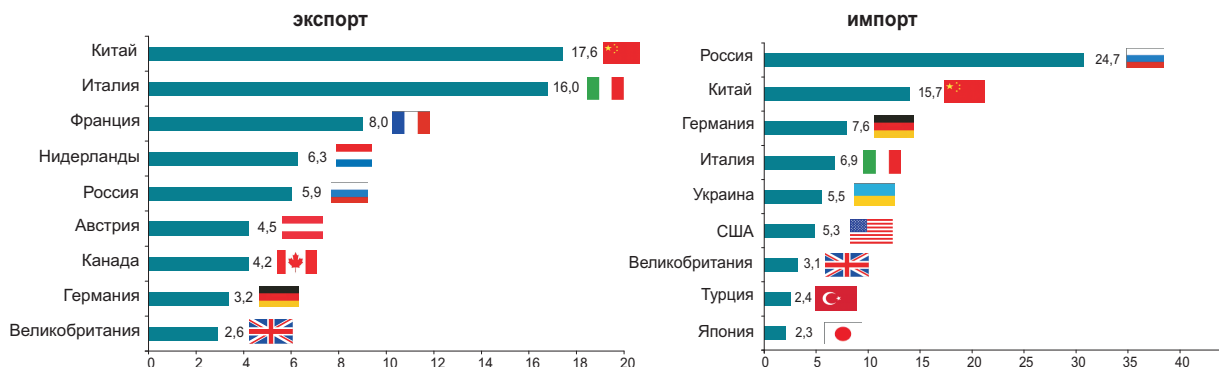

8. РЕАЛЬНЫЙ СЕКТОР ЭКОНОМИКИ

8.1 ПРОМЫШЛЕННОЕ ПРОИЗВОДСТВО

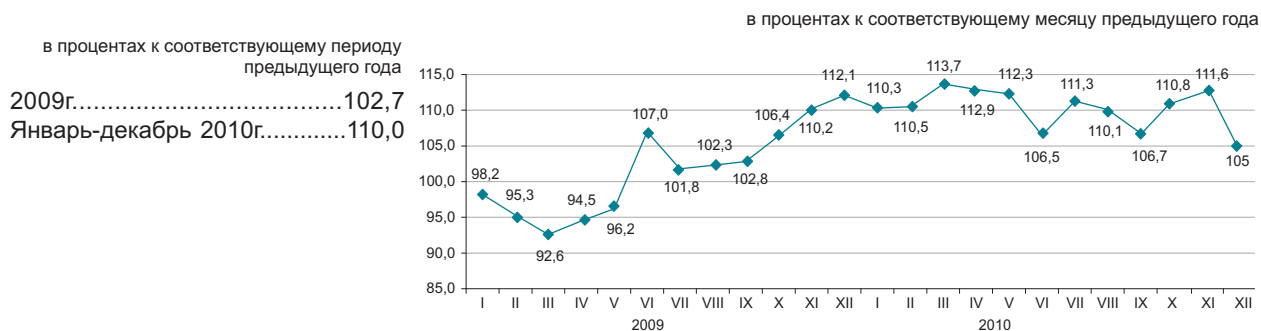

По отраслям промышленности

В январе-декабре 2010г. промышленные предприятия произвели продукции на 11757 млрд. тенге, в том числе в горнодобывающей и обрабатывающей отраслях – соответственно на 7215 и 3722 млрд. тенге, в электроснабжении, подаче газа, пара, воздушном кондиционировании – на 705 млрд. тенге, в водоснабжении и канализационной системе – на 114 млрд. тенге.

	в процентах	
	Январь-декабрь 2010г. к январю-декабрю 2009г.	Удельный вес в общем объеме, январь-декабрь 2010г.
Промышленность	110	100
Горнодобывающая промышленность и разработка карьеров	105,3	61,4
Обрабатывающая промышленность	118,4	31,7
Электроснабжение, подача газа, пара и воздушное кондиционирование	104,1	5,9
Водоснабжение; канализационная система, контроль над сбором и распределением отходов	104,8	1,0

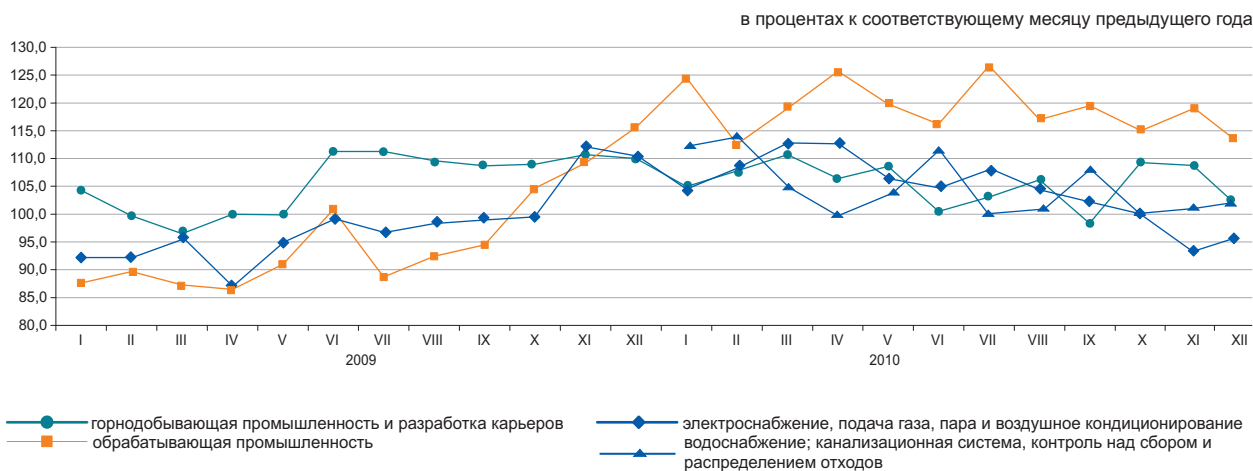

По отраслям обрабатывающей промышленности

	Январь-декабрь 2010г., млрд. тенге	Январь-декабрь 2010г. в % к январю-декабрю 2009г.
Обрабатывающая промышленность	3 722,4	118,4
Производство продуктов питания	673,3	112,9
Производство напитков	137,6	125,0
Производство табачных изделий	67,9	90,3
Производство текстильных изделий	16,8	130,0
Производство одежды	10,7	111,9
Производство деревянных и пробковых изделий, кроме мебели; производство изделий из соломки и материалов для плетения	9,2	119,7
Производство бумаги и бумажной продукции	22,1	106,8
Производство кокса и продуктов нефтепереработки	333,4	111,0
Производство продуктов химической промышленности	102,4	137,1
Производство резиновых и пластмассовых изделий	70,8	148,4
Производство прочей неметаллической минеральной продукции	194,8	149,7
Металлургическая промышленность	1 570,0	110,2
Машиностроение	342,5	158,6

Производство промышленной продукции в натуральном выражении

	Январь-декабрь 2010г.	Январь-декабрь 2009г.
--	-----------------------	-----------------------

Добыча угля и лигнита

Уголь - всего, тыс. тонн	110 805,9	100 814,1
--------------------------	-----------	-----------

Добыча сырой нефти и природного газа

Нефть, тыс. тонн	67 915,7	64 352,8
Газовый конденсат, тыс. тонн	11 602,0	12 128,1
Природный газ, млн. куб. м	37 141,7	35 599,6

Добыча металлических руд

Железная руда, тыс. тонн	50 401,5	46 731,6
Медная руда, тыс. тонн	31 710,0	30 594,4
Свинцово-цинковая руда, тыс. тонн	6 815,2	7 078,7
Хромовый концентрат, тыс. тонн	3 502,0	3 380,7

Производство продуктов питания

Мясо, тонн	152 887	122 669
Молоко, тонн	294 395	228 709
Мука, тонн	3 765 769	3 625 871
Хлеб, тонн	663 005	663 300
Сахар, тонн	362 982	385 135

Производство продуктов нефтепереработки

Бензин, тыс. тонн	2 921,9	2 612,6
Керосин, тыс. тонн	490,6	374,3
Газойли, тыс. тонн	4 440,1	4 261,1
Мазут, тыс. тонн	3 795,8	3 261,2

Металлургическая промышленность

Ферросплавы, тонн	1 737 953	1 468 795
Плоский прокат, тонн	2 886 943	2 979 989
Рафинированный свинец, тонн	103 110	87 493
Цинк, тонн	318 800	328 834
Рафинированная медь, тонн	323 428	312 767

Электроснабжение, подача газа, пара и воздушное кондиционирование

Электроэнергия, млн. кВт. ч	82 663,9	78 971,8
Теплоэнергия, тыс. Гкал	96 045,7	93 473,3

Водоснабжение; канализационная система, контроль над сбором и распределением отходов

Природная вода, млн. куб. м	2 698,9	2 523,2
-----------------------------	---------	---------

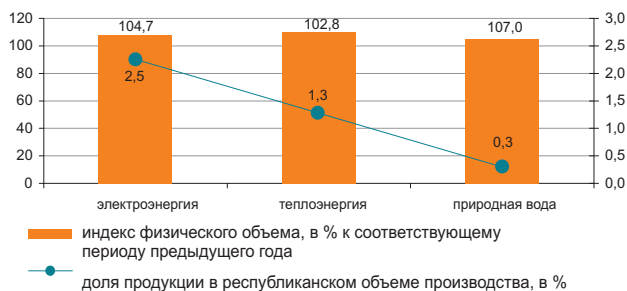
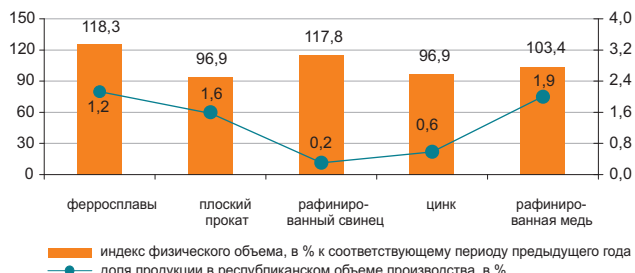
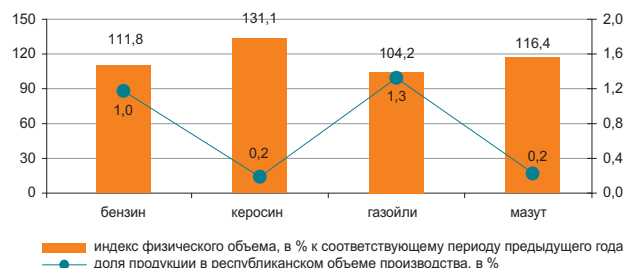
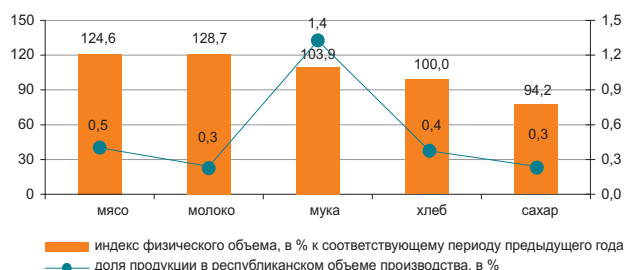
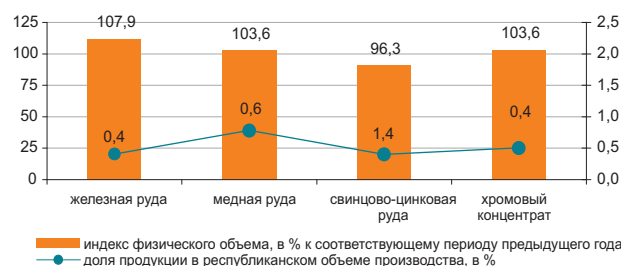
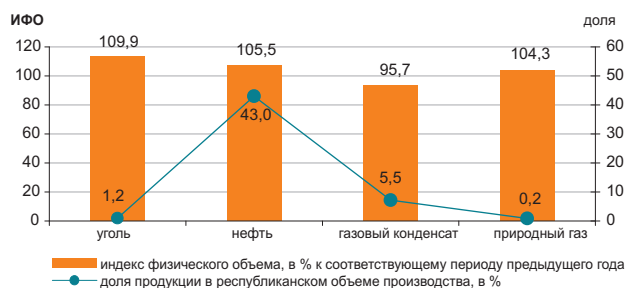

Примечание: данные по видам деятельности представлены в соответствии с новым классификатором ОКЭД. за январь-декабрь 2009 года приведены оперативные данные.

8.2 СЕЛЬСКОЕ ХОЗЯЙСТВО

Валовый выпуск продукции (услуг) сельского хозяйства

в процентах к соответствующему месяцу предыдущего года

в процентах к соответствующему периоду
предыдущего года

2009г.....113,9
Январь-декабрь 2010г.....88,3

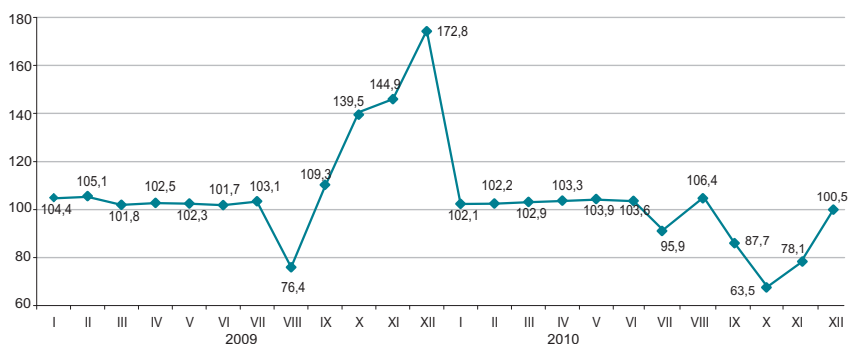

По отраслям сельского хозяйства

Валовый выпуск продукции (услуг) сельского хозяйства в январе-декабре 2010г. составил 1441,0 млрд. тенге, в том числе животноводства – 787,6 млрд. тенге, растениеводства – 648,1 млрд. тенге, услуг – 5,3 млрд. тенге.

	в процентах	
	Январь-декабрь 2010г. к 2009г.	2009г. к 2008г.
Сельское хозяйство	88,3	113,9
из них:		
продукция растениеводства	77,3	123,5
продукция животноводства	102,9	102,4

	Единица измерения	Январь-декабрь 2010г.	В % к 2009г.
Численность основных видов сельскохозяйственных животных и птицы ¹⁾			
Крупный рогатый скот	тыс. голов	6 160,4	101,1
Овцы	тыс. голов	15 167,4	103,5
Козы	тыс. голов	2 672,9	98,7
Свиньи	тыс. голов	1 356,1	102,3
Лошади	тыс. голов	1 483,0	103,1
Птица	тыс. голов	33 036,3	101,1
Производство основных видов продукции животноводства			
Реализовано на убой всех видов скота и птицы в живой массе	тыс. тонн	1 646,0	103,0
Надоеено молока коровьего	тыс. тонн	5 341,2	101,4
Получено яиц куриных	млн. штук	3 700,9	112,6
Продуктивность скота и птицы			
Средний удой молока на 1 корову	кг	2 250	100,8
Средняя яйценоскость на 1 курицу-несушку	штук	215	99,1
Наличие основных зерновых культур, всего ¹⁾	тыс. тонн	9 334,1	56,7
из них:			
Пшеница	тыс. тонн	8 368,4	57,7
Ячмень	тыс. тонн	542,9	37,8
Рис	тыс. тонн	196,1	119,2
Овес	тыс. тонн	62,0	51,4
Рожь	тыс. тонн	32,8	80,1
Кукуруза	тыс. тонн	55,4	58,7
Наличие основных масличных культур, всего		397,4	127,8
из них:			
Подсолнечник	тыс. тонн	200,9	95,2
Рапс	тыс. тонн	72,3	154,4
Семена льна-кудряша	тыс. тонн	61,2	в 2,5 раза

¹⁾ На 1 января 2011г.

8.3 СТРОИТЕЛЬСТВО

Объем выполненных строительных работ

в процентах к соответствующему периоду предыдущего года
 2009г.....96,8
 Январь-декабрь 2010г.....101,0

В январе-декабре 2010г. объем строительных работ (услуг) составил 1918,1 млрд. тенге.



Отдельные виды строительных работ*

Наибольший удельный вес в общем объеме строительных работ занимали работы по возведению зданий, объем которых составил 562,0 млрд. тенге.



Структура объема строительных работ

Объем строительно-монтажных работ по сравнению с 2009 годом сократился на 0,3%, составил 1550,6 млрд. тенге. Объемы подрядных работ по капитальному и текущему ремонту по сравнению с соответствующим периодом прошлого года увеличились в 1,2 и 1,1 раза, соответственно.



Ввод в эксплуатацию объектов

В январе-декабре 2010г. было закончено строительство 26814 новых зданий, из которых 23417 жилого и 3397 нежилого назначения.

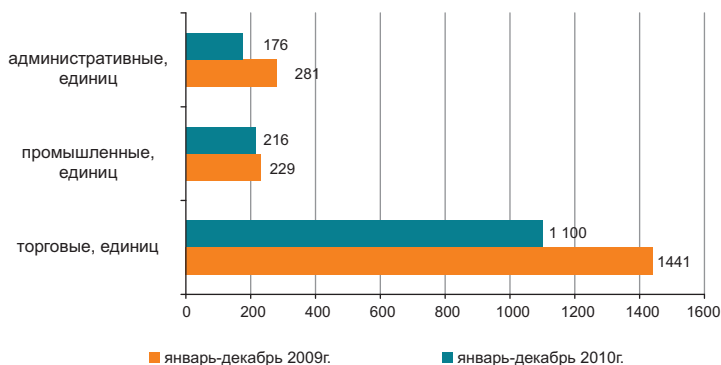

* Данные представлены в соответствии с новым классификатором СКСП.

8.4 ЖИЛИЩНОЕ СТРОИТЕЛЬСТВО

Инвестиции в жилищное строительство

в процентах к соответствующему периоду предыдущего года

2009г.....63,1
 Январь-декабрь 2010г.....97,9

В январе-декабре 2010г. на строительство жилья направлено 317,0 млрд. тенге. В общем объеме инвестиций в основной капитал доля освоенных средств в жилищном строительстве составила 6,6%.

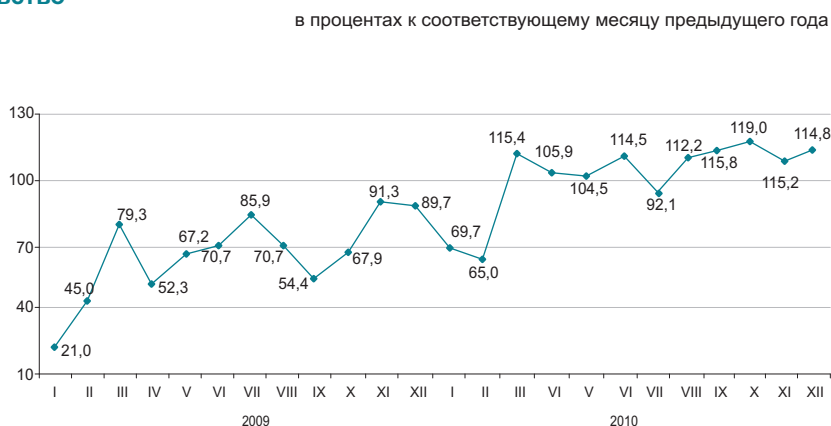

Ввод в эксплуатацию жилых зданий

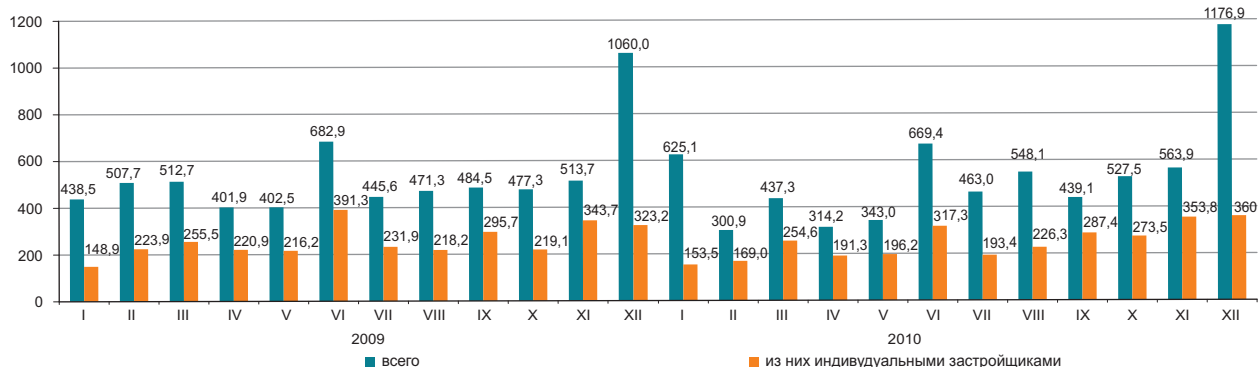

Общая площадь введенного жилья составила 6408,4 тыс. кв. м., из них населением 2976,2 тыс. кв. м. Индекс физического объема введенного жилья к прошлому году составил 100,1%.

Основным источником финансирования жилищного строительства в январе-декабре являются собственные средства застройщиков, удельный вес которых составляет 46,9%.

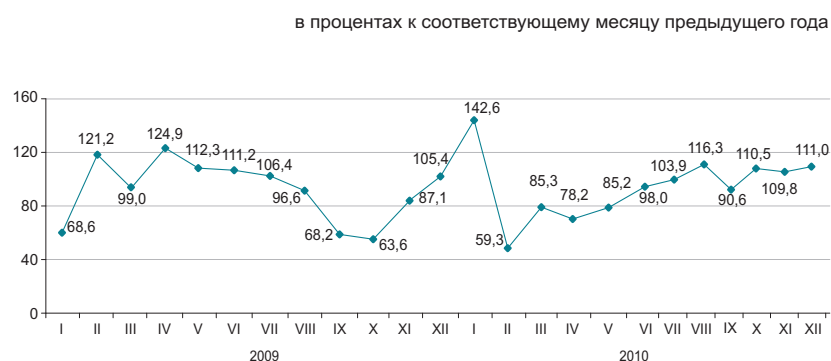

Реализация Государственной программы жилищного строительства

Наибольшая доля арендного жилья (18,8%) введена в Атырауской области и кредитного (28,2%) в городе Астана. Значителен ввод арендного жилья в Павлодарской (10,6%), Акмолинской (8,1%), Костанайской (7,4%), Кызылординской (7,3%) областях, кредитного - в г. Алматы (14,7%), Актыбинской (9,1%), Карагандинской (6,4%) и Восточно-Казахстанской (6,3%) областях.

	Введено жилья за январь-декабрь 2010г.	
	арендное коммунальное	кредитное
Введено в эксплуатацию общей площади, кв.м.	183 208	464 274
полезной площади, кв. м.	143 595	352 789
Количество введенных квартир, единиц	2 380	6 082

8.5 ТРАНСПОРТ

Грузооборот

в процентах к предыдущему году

2008г.....105,5
2009г.....91,2

в процентах к предыдущему месяцу

Декабрь 2009г.....101,7
Декабрь 2010г.....102,4

в процентах к соответствующему месяцу

Декабрь 2009г.....102,4
Декабрь 2010г.....118,3

в процентах к соответствующему периоду

Январь-декабрь 2009г.....91,1
Январь-декабрь 2010г.....113,1

в процентах к соответствующему месяцу предыдущего года

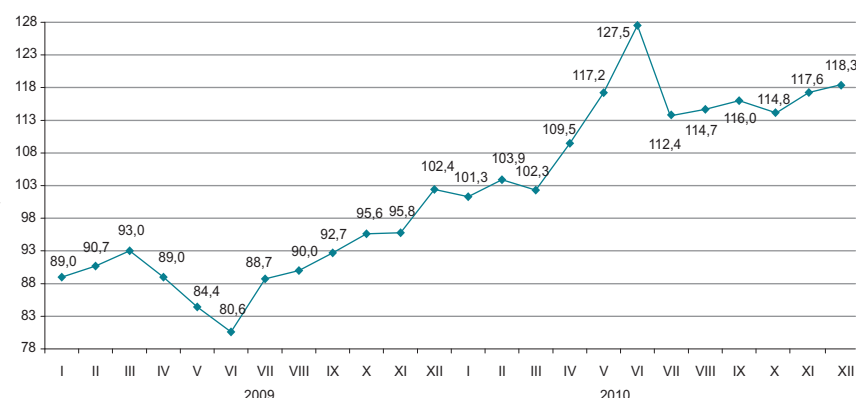

По видам транспорта

Увеличение грузооборота в декабре 2010г. по сравнению с соответствующим периодом предыдущего года (18,3%) обусловлено ростом грузопотоков на железно-дорожном, трубопроводном и автомобильном транспорте, доля которых в общем объеме грузооборота значительна (50,5%, 21,5% и 27,6% соответственно).

в процентах

	Удельный вес	Декабрь 2010г. к ноябрю 2010г.	Декабрь 2010г. к декабрю 2009г.
Грузооборот	100,0	102,4	118,3
в том числе:			
железнодорожный	50,5	98,6	109,0
трубопроводный	21,5	110,4	148,1
автомобильный	27,6	106,6	118,3
морской	0,3	32,4	124,2
воздушный	0,03	75,0	113,6
речной	0,0	0,9	83,6

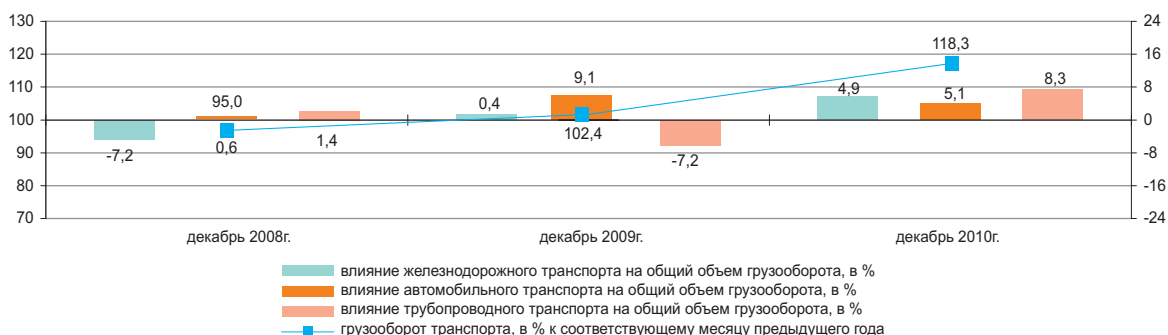

Основные показатели по видам транспорта

	Перевозки грузов, тыс. тонн		Грузооборот, млн. ткм	
	январь-декабрь 2010г.	январь-декабрь 2010г. в % к январю-декабрю 2009г.	январь-декабрь 2010г.	январь-декабрь 2010г. в % к январю-декабрю 2009г.
Все виды транспорта	2 430 077,7	115,5	381 024,8	113,1
в том числе:				
железнодорожный	265 663,2	107,4	210 713,3	108,1
автомобильный	1 971 612,0	116,8	80 219,6	121,1
трубопроводный	186 999,2	113,3	86 863,0	117,2
в том числе:				
нефти	98 173,2	122,0	59 417,6	129,2
газа	88 826,0	105,0	27 445,4	97,5
морской	4 655,0	131,0	3 055,7	217,8
воздушный	29,2	137,1	94,0	138,2
речной	1 119,1	124,2	79,3	139,4

Пассажирооборот

в процентах к предыдущему году

2008г.....102,5
2009г.....102,7

в процентах к предыдущему месяцу
Декабрь 2009г.....103,3
Декабрь 2010г.....101,7

в процентах к соответствующему месяцу
Декабрь 2009г.....111,9
Декабрь 2010г.....113,2

в процентах к соответствующему периоду
Январь-декабрь 2009г.....102,7
Январь-декабрь 2010г.....113,8

в процентах к соответствующему месяцу предыдущего года

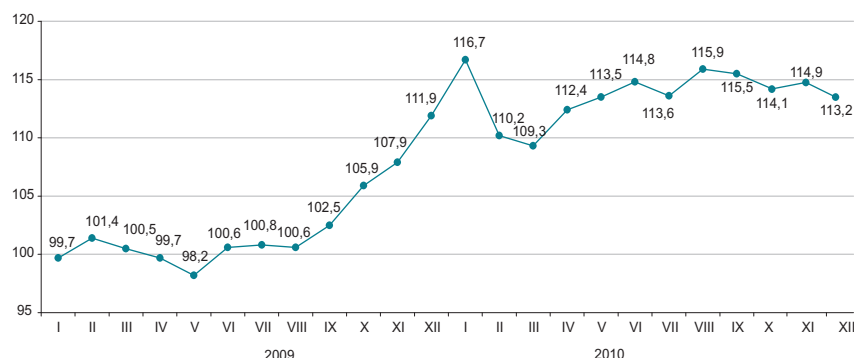

По видам транспорта

Увеличение (13,2%) пассажирооборота в декабре 2010г. по сравнению с соответствующим периодом предыдущего года обусловлено ростом пассажиропотоков на автомобильном и железнодорожном транспорте.

	Удельный вес	Декабрь 2010г. к ноябрю 2010г.	Декабрь 2010г. к декабрю 2009г.
Пассажирооборот	100,0	101,7	113,2
в том числе:			
автомобильный	87,6	102,4	113,4
железнодорожный	8,8	95,9	108,4
воздушный	3,5	102,3	121,6
электрический	0,1	95,9	82,1
речной	-	-	-

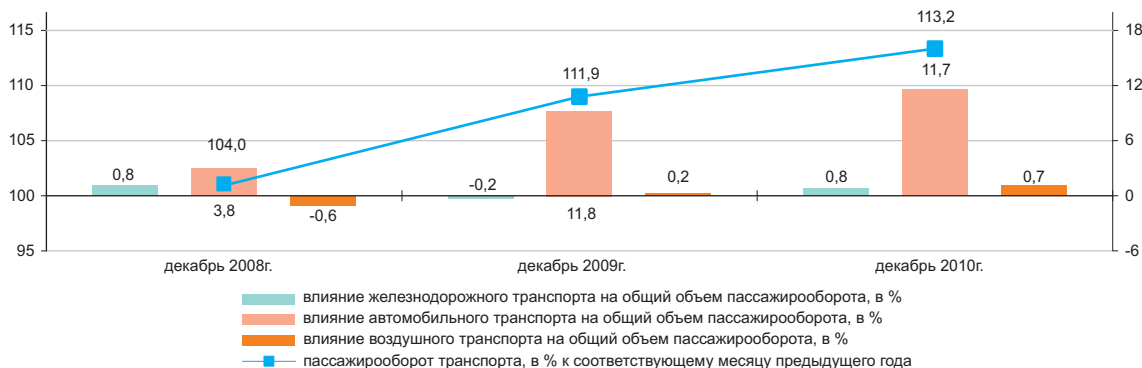

Основные показатели по видам транспорта

	Перевозки пассажиров, тыс. человек		Пассажирооборот, млн. пкм	
	январь-декабрь 2010г.	январь-декабрь 2010г. в % к январю-декабрю 2009г.	январь-декабрь 2010г.	январь-декабрь 2010г. в % к январю-декабрю 2009г.
Все виды транспорта	13 179 279,5	111,7	148 465,2	113,8
в том числе:				
железнодорожный	19 117,1	108,0	15 799,7	108,8
автомобильный	13 077 132,4	111,8	125 820,7	114,1
воздушный	3 401,2	123,3	6 517,2	122,7
электрический	79 520,6	95,2	324,4	92,0
речной	108,2	119,7	3,3	219,7

8.6 ПОЧТОВАЯ И КУРЬЕРСКАЯ ДЕЯТЕЛЬНОСТЬ. СВЯЗЬ*

Почтовая и курьерская деятельность

в процентах к соответствующему месяцу предыдущего года

в процентах к предыдущему году

2008г.....	99,3
2009г.....	89,4

в процентах к предыдущему месяцу

Декабрь 2009г.....	107,4
Декабрь 2010г.....	106,3

в процентах к соответствующему месяцу

Декабрь 2009г.....	92,0
Декабрь 2010г.....	105,7

в процентах к соответствующему периоду

Январь-декабрь 2009г.....	84,9
Январь-декабрь 2010г.....	107,9

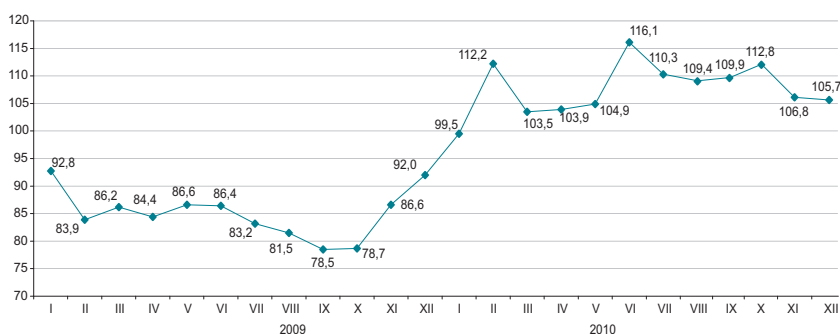

ИФО услуг почтовой и курьерской деятельности, всего

Связь

в процентах к предыдущему году

2008г.....	112,2
2009г.....	103,9

в процентах к предыдущему месяцу

Декабрь 2009г.....	99,5
Декабрь 2010г.....	99,4

в процентах к соответствующему месяцу

Декабрь 2009г.....	99,4
Декабрь 2010г.....	103,7

в процентах к соответствующему периоду

Январь-декабрь 2009г.....	102,5
Январь-декабрь 2010г.....	105,0

в процентах к соответствующему месяцу предыдущего года

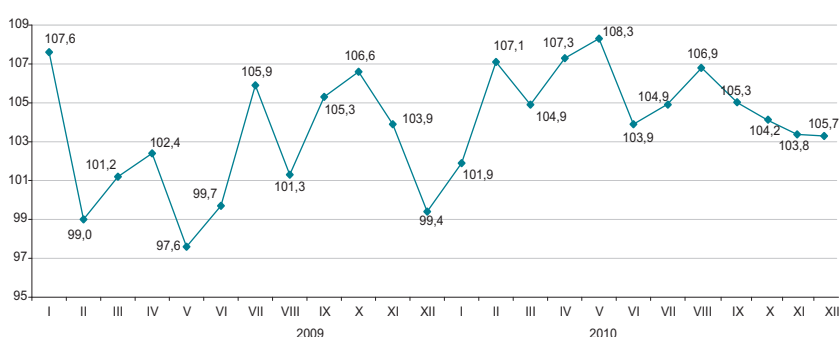

ИФО услуг связи, всего

По видам услуг связи

Увеличение доходов от услуг связи в январе-декабре 2010г. связано с ростом доходов от услуг мобильной связи, удельный вес которой составил 57,0% от общего объема услуг связи.

в процентах

	Удельный вес	Январь-декабрь 2010г., млн. тенге	Декабрь 2010г. к ноябрю 2010г.	Декабрь 2010г. к декабрю 2009г.	Январь-декабрь 2010г. к январю-декабрю 2009г.
Доходы от услуг связи, всего	100,0	477 024,5	99,4	103,7	105,0
мобильная связь	57,0	271 752,8	97,4	112,5	114,7
прочие услуги связи	12,0	57 466,5	103,9	107,7	102,6
Интернет	11,3	53 679,6	103,3	123,9	128,1
междугородная телефонная связь	10,1	48 355,9	99,9	120,6	107,3
местная телефонная связь					
передача данных	7,4	35 195,6	101,0	92,3	100,1
Из общих доходов –	2,2	10 574,1	103,2	82,7	82,5
услуги связи населению	60,1	286 912,0	98,9	157,2	145,6

в процентах к соответствующему месяцу предыдущего года

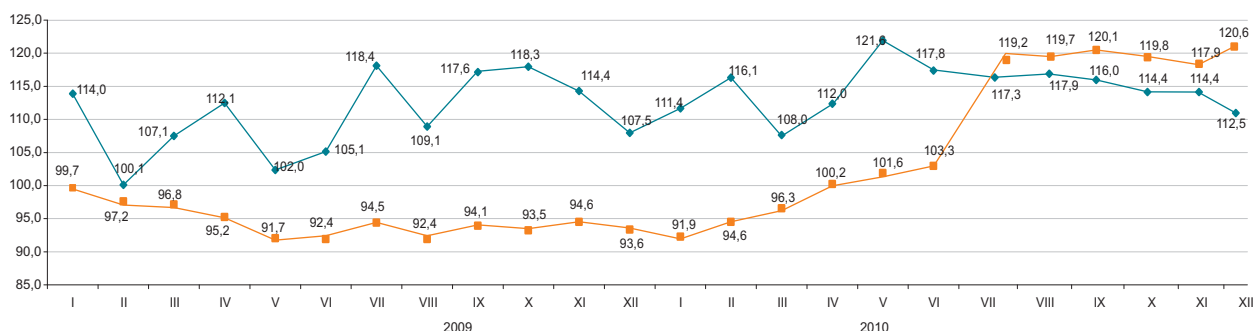

мобильная связь

междугородная телефонная связь

* Данные по указанным услугам приведены по новой номенклатуре видов экономической деятельности.

8.7 МОНИТОРИНГ МАЛОГО И СРЕДНЕГО ПРЕДПРИНИМАТЕЛЬСТВА

Количество субъектов МСП

в процентах к соответствующему периоду предыдущего года
 2009г.....105,3
 На 1 января 2011г.....101,3

в процентах к предыдущему месяцу

Численность занятых

в процентах к соответствующему периоду предыдущего года
 2009г.....103,0
 На 1 января 2011г.....101,3

Выпуск продукции

в процентах к соответствующему периоду предыдущего года
 2009г.....100,9
 Январь-декабрь 2010г.....101,9

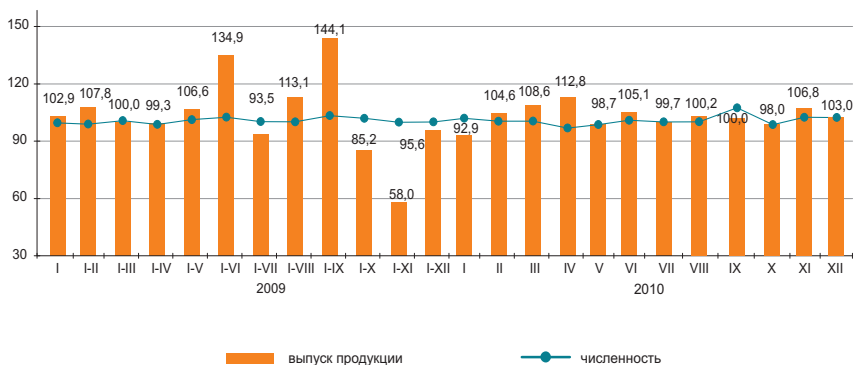

Структура показателей деятельности МСП

Выпуск продукции (товаров и услуг) субъектами МСП за январь-декабрь 2010г. составил 6846,9 млрд. тенге.

Количество активных субъектов МСП на 1 января 2011г., работающих на рынке, составило 675,9 тыс. единиц.

Численность активно занятых в МСП на 1 января 2011г. составила 2522,2 тыс. человек.

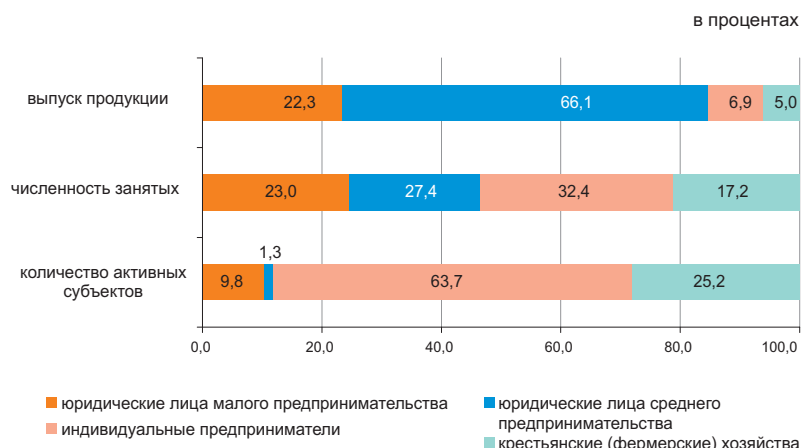

Субъекты МСП

По данным НК МФ, сформированных по новой методике (на основе лицевых счетов), наибольшее количество активных индивидуальных предпринимателей сосредоточено в Южно-Казахстанской области – 59792 (13,9%), Алматинской – 54001 (12,5%), Восточно-Казахстанской – 48307 (11,2%), Карагандинской – 32525 (7,6%), Костанайской – 28373 (6,6%) областях, г.Алматы – 42674 (9,9% от общего количества).

Значительное количество активно работающих крестьянских (фермерских) хозяйств зафиксировано в Южно-Казахстанской – 58821 (34,6%), Алматинской – 49011 (28,8%), Жамбылской – 15407 (9,1%) и Восточно-Казахстанской – 15399 (9,1%) областях.

	Численность занятых	Выпуск продукции
	на 1 января 2011г. в % к 1 января 2010г.	январь-декабрь 2010г. в % к январю-декабрю 2009г.
Всего	101,3	101,9
юр. лица малого предпринимательства	105,2	112,4
юр. лица среднего предпринимательства	106,4	100,0
индивидуальные предприниматели	99,2	113,1
крестьянские (фермерские) хозяйства	93,0	78,7

Изменение количества активных субъектов МСП

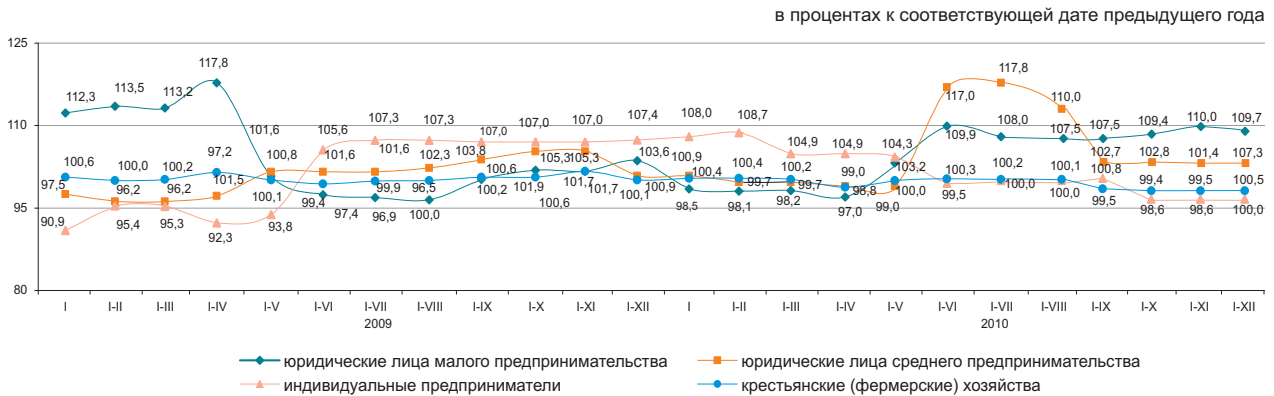

Развитие сектора МСП

За январь-декабрь 2010г. по сравнению с соответствующим периодом 2009г. наблюдалось снижение выпуска продукции (товаров и услуг) субъектами МСП в двух областях.

Доля отдельных отраслей в выпуске продукции субъектами МСП

в процентах

	Январь-декабрь 2009г.	Январь-декабрь 2010г.
Всего	100,0	100,0
Сельское, лесное и рыбное хозяйство	9,6	8,2
Промышленность	26,9	34,5
Строительство	13,6	13,0
Оптовая и розничная торговля, ремонт автомобилей и мотоциклов	23,2	23,9
Операции с недвижимым имуществом	1,7	1,8
Другие отрасли	25,0	18,6

Изменение выпуска продукции

в процентах к соответствующему периоду предыдущего года



Количество субъектов МСП на 1 января 2011г.

	Всего зарегистрированных субъектов МСП	в том числе			Всего активно действующих субъектов МСП	в том числе		
		юридических лиц МСП	индивидуальных предпринимателей	крестьянских (фермерских) хозяйств		юридических лиц МСП	индивидуальных предпринимателей	крестьянских (фермерских) хозяйств
Республика Казахстан	940 870	216 860	531 753	192 257	675 937	75 204	430 614	170 119
Акмолинская	34 887	6 676	23 610	4 601	26 931	2 346	20 885	3 700
Актюбинская	34 468	8 668	21 220	4 580	23 800	3 461	16 700	3 639
Алматинская	130 323	10 445	67 820	52 058	108 225	5 213	54 001	49 011
Атырауская	30 176	6 676	21 869	1 631	19 342	2 610	15 076	1 656
Западно-Казахстанская	26 975	4 454	18 117	4 404	19 455	2 179	13 726	3 550
Жамбылская	46 908	5 231	25 391	16 286	37 268	1 610	20 251	15 407
Карагандинская	60 891	14 723	39 363	6 805	44 138	5 640	32 525	5 973
Костанайская	44 194	7 601	30 541	6 052	36 504	3 106	28 373	5 025
Кызылординская	22 541	4 350	15 465	2 726	14 689	2 036	11 501	1 152
Мангистауская	28 012	7 335	19 422	1 255	16 859	3 983	12 130	746
Южно-Казахстанская	157 140	19 488	69 018	68 634	123 596	4 983	59 792	58 821
Павлодарская	34 934	8 474	22 833	3 627	24 365	2 837	18 672	2 856
Северо-Казахстанская	25 604	4 935	17 142	3 527	21 054	2 179	15 700	3 175
Восточно-Казахстанская	81 585	12 711	52 884	15 990	69 119	5 413	48 307	15 399
г.Астана	57 227	26 194	31 018	15	26 953	6 650	20 301	2
г.Алматы	125 005	68 899	56 040	66	63 639	20 958	42 674	7

8.8 ДЕЛОВАЯ И ПОТРЕБИТЕЛЬСКАЯ АКТИВНОСТЬ

Индекс предпринимательской уверенности

в процентах

	Промышленность	Торговля
2009г.		
I квартал	0	+5
II квартал	+4	+6
III квартал	+11	+9
IV квартал	+1	+8
2010г.		
I квартал	+4	+10
II квартал	+8	+11
III квартал	+13	+12
IV квартал	+15	+12



Индекс предпринимательской уверенности, характеризующий деловую активность опрошенных предприятий промышленности, в декабре 2010г. по сравнению с предыдущим месяцем уменьшился на 1 процентный пункт и составил (+15)%.

Существенных изменений в отношении деловой активности промышленных предприятий в ближайшие 2-3 месяца по сравнению с декабрем 2010г. не ожидается.

Доля предприятий торговли, экономическое положение которых охарактеризовано их руководителями как «хорошее» и «удовлетворительное», в декабре 2010г. как и в ноябре 2010г. составила 90%. В декабре 2010г. доля предприятий, ожидающих улучшения своей финансово-хозяйственной деятельности в ближайшие 2-3 месяца по сравнению с текущим моментом уменьшилась.

	Обследовано предприятий, единиц	Индекс предпринимательской уверенности, %	
		декабрь 2009г.	декабрь 2010г.
Промышленность	855	+5	+15
Горнодобывающая	101	-17	+4
Обрабатывающая	594	-6	+14
Электроснабжение, водоснабжение	160	+18	+23
Торговля	1 495	+13	+11
Оптовая	868	+11	+9
Розничная	609	+9	+15
Торговое посредничество	18	-10	-11

Оценка потребительской активности

В декабре 2010г. проведено очередное обследование 1600 респондентов - представителей городского и сельского населения, сотрудников фирм и банков, госучреждений и организаций, домохозяек и пенсионеров и др. Основная цель обследования - выявление субъективных мнений потребителей об изменениях в экономике страны и в личном домашнем хозяйстве. Кроме этого, результаты обследования предоставляют информацию о желании потребителей приобретать товары длительного пользования.

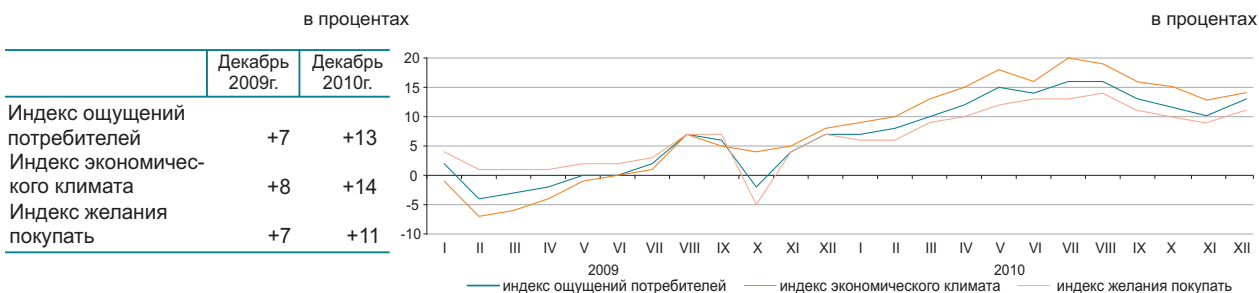

	Экономическое положение в стране		Денежные накопления в домашнем хозяйстве	
	декабрь 2009г.	декабрь 2010г.	декабрь 2009г.	декабрь 2010г.
Улучшение	25	27	27	30
Ухудшение	20	18	21	19
Ожидание улучшения	26	30	11	13
Ожидание ухудшения	18	16	21	15

«Индекс ощущений потребителей» отражает субъективные мнения опрошенных респондентов об изменениях в экономике страны за последние 12 месяцев.

«Индекс экономического климата» отражает субъективные мнения потребителей об экономической ситуации в стране в следующие 12 месяцев.

«Индекс желания покупать» свидетельствует о финансово-экономическом положении собственных домашних хозяйств респондентов и является индикатором спроса домашних хозяйств на товары длительного пользования.

9. ФИНАНСОВАЯ СИСТЕМА

9.1 ГОСУДАРСТВЕННЫЕ ФИНАНСЫ

(по данным МФ)

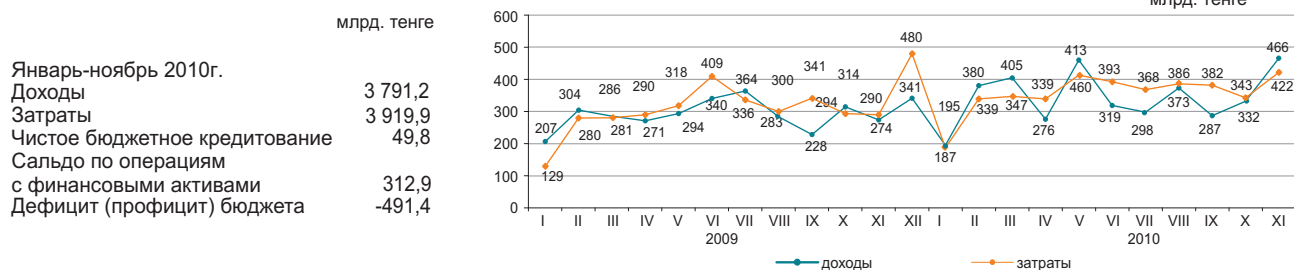

Доходы бюджета за январь-ноябрь 2010г.

	Государственный бюджет			Республиканский бюджет			Местный бюджет		
	удельный вес, в %	млрд. тенге	январь-ноябрь 2010г. к январю-ноябрю 2009г., в %	удельный вес, в %	млрд. тенге	январь-ноябрь 2010г. к январю-ноябрю 2009г., в %	удельный вес, в %	млрд. тенге	январь-ноябрь 2010г. к январю-ноябрю 2009г., в %
Доходы	100,0	3 791,2	119,8	100,0	3 181,4	127,0	100,0	2 229,2	116,4
Налоговые поступления	68,4	2 591,6	130,6	57,0	1 815,5	142,0	34,8	776,1	109,9
Неналоговые поступления	2,5	95,7	111,4	2,1	65,4	98,5	1,4	30,7	153,7
Поступления от продажи основного капитала	1,4	53,9	169,3	0,7	22,4	495,1	1,4	31,5	115,4
Поступления трансфертов	27,7	1 050,0	98,9	40,2	1 278,1	110,6	62,4	1 390,9	119,7

Налоговые поступления государственного бюджета за январь-ноябрь 2010г.

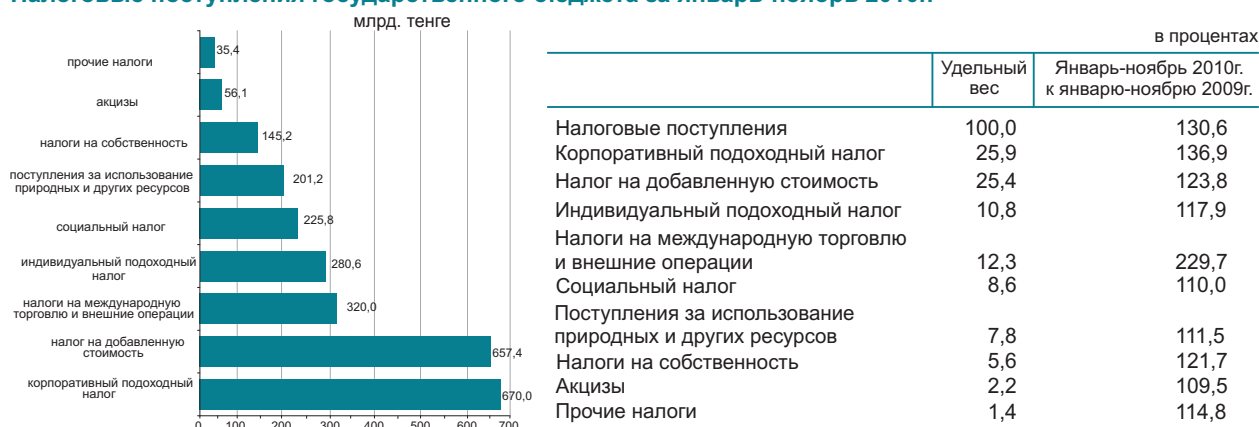

Затраты бюджета за январь-ноябрь 2010г.

	Государственный бюджет			Республиканский бюджет			Местный бюджет		
	удельный вес, в %	млрд. тенге	январь-ноябрь 2010г. к январю-ноябрю 2009г., в %	удельный вес, в %	млрд. тенге	январь-ноябрь 2010г. к январю-ноябрю 2009г., в %	удельный вес, в %	млрд. тенге	январь-ноябрь 2010г. к январю-ноябрю 2009г., в %
Затраты	100,0	3 919,9	120,0	100,0	3 456,0	126,1	100,0	2 083,4	116,8
Государственные услуги общего характера	4,8	189,1	133,2	3,8	131,1	128,4	2,8	58,2	145,5
Оборона	4,6	182,0	119,8	5,1	176,5	119,7	0,4	7,8	141,8
Общественный порядок, безопасность, правовая, судебная, уголовно-исполнительная деятельность	8,1	318,6	116,8	7,7	266,4	119,9	2,9	60,9	120,8
Образование	17,6	688,2	114,6	6,4	221,2	112,9	27,5	572,1	113,5
Здравоохранение	12,3	482,4	122,0	9,3	322,8	216,2	14,2	295,9	86,9
Социальная помощь и социальное обеспечение	21,3	835,9	120,1	22,4	773,9	120,9	4,2	88,5	114,5
Прочие	31,3	1 223,7	121,3	45,3	1 564,1	121,9	48,0	1 000,0	130,6

9.2 ДЕНЕЖНО-КРЕДИТНАЯ СТАТИСТИКА

(по данным НБ)

Денежная база, резервные деньги

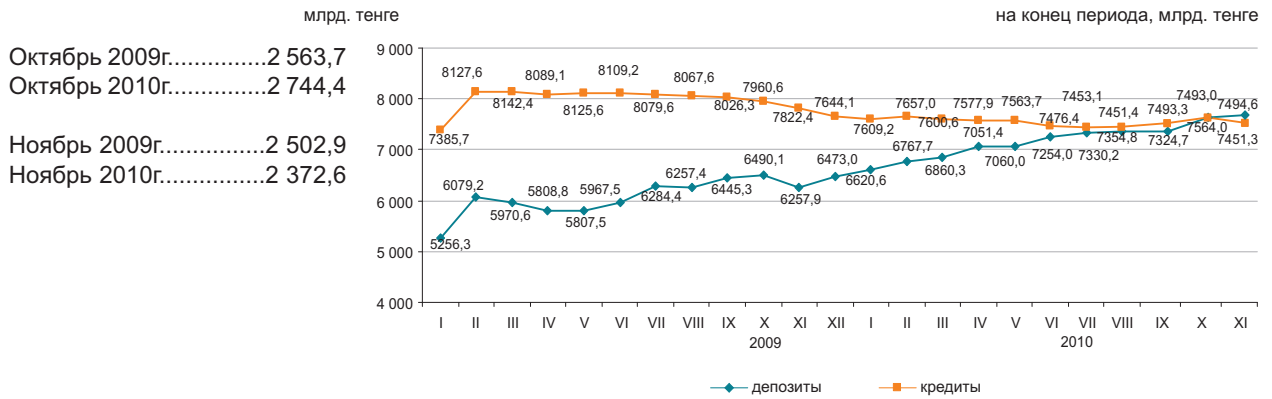

Денежные агрегаты

на конец периода, млрд. тенге

	2010										
	I	II	III	IV	V	VI	VII	VIII	IX	X	XI
M0	874,6	882,5	898,2	957,6	990,6	1034,0	1072,3	1069,8	1086,5	1096,0	1074,8
M1	2 536,6	2 595,2	2 707,1	2 788,7	2 641,8	2 863,8	2 830,4	2 960,5	3 082,2	3 161,6	2 970,5
M2	5 393,5	5 544,5	5 709,7	5 914,1	6 015,6	6 124,5	6 300,5	6 367,1	6 581,7	6 693,1	6 615,3
M3	7 495,2	7 650,1	7 758,5	8 009,0	8 050,5	8 287,9	8 402,5	8 424,7	8 411,1	8 660,0	8 526,2

Официальные обменные курсы доллара США и евро

В ноябре 2010г. объемы продаж иностранной валюты (средневзвешенный курс) обменными пунктами превысили объемы ее покупки: доллара США в 3,2 раза, евро –2,1 раза, российского рубля –2,0 раза.

По сравнению с октябрем 2010г. продажи доллара США увеличились на 0,7%, российского рубля на 7,3% и Евро на 10,8%.

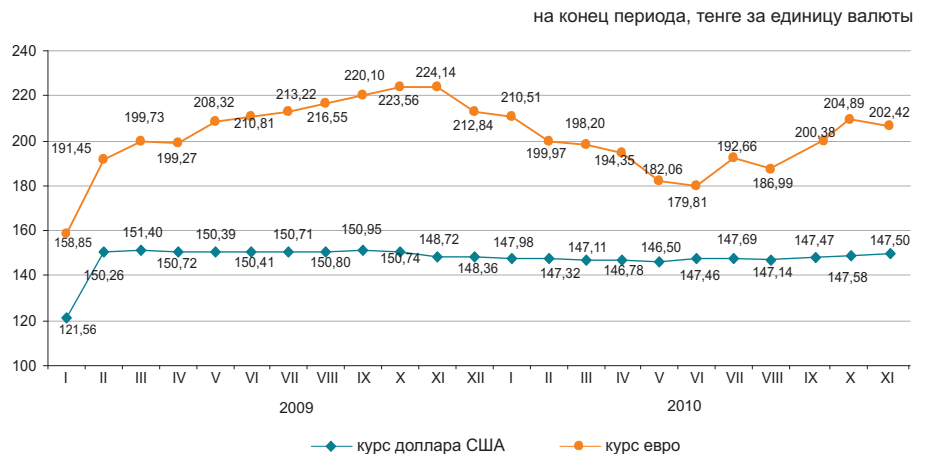

9.3 КРЕДИТЫ И ДЕПОЗИТЫ ДЕНЕЖНО-КРЕДИТНОЙ СИСТЕМЫ

Кредиты банков

млрд. тенге
 Октябрь 2009г.....7 960,6
 Октябрь 2010г.....7 493,0
 Ноябрь 2009г.....7 822,4
 Ноябрь 2010г.....7 494,6

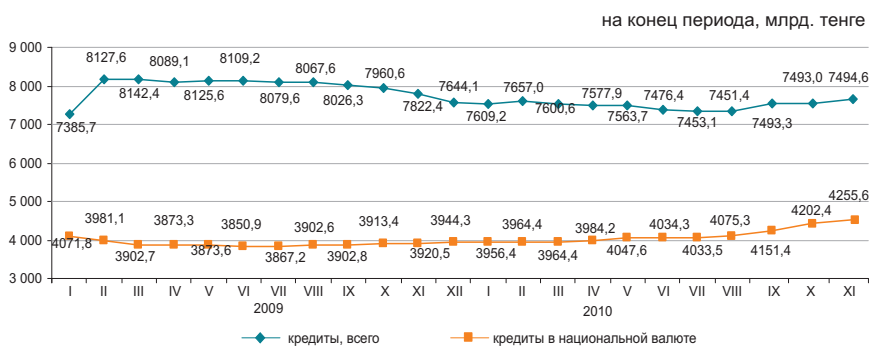

Сумма долгосрочных кредитов (свыше одного года) на конец ноября 2010г. составила 6368,4 млрд. тенге (6616,2 млрд. тенге на конец ноября 2009г.) и по сравнению с предыдущим месяцем повысилась на 25,0 млрд. тенге.

На конец ноября 2010г. кредиты банков второго уровня субъектам малого предпринимательства составили 17,5% от общей суммы выданных кредитов.

	в процентах			
	Удельный вес на конец ноября 2010г.	На конец ноября 2010г. к концу ноября 2009г.	Удельный вес на конец ноября 2009г.	На конец ноября 2009г. к концу ноября 2008г.
Промышленность	9,8	67,3	10,8	128,9
Сельское хозяйство	5,4	70,2	5,7	97,1
Строительство	14,1	66,5	15,8	102,1
Транспорт	2,9	88,7	2,4	93,5
Связь	1,0	62,8	1,2	142,3
Торговля	39,7	71,6	41,3	120,3
Другие отрасли	27,1	88,2	22,8	110,1



Депозиты в депозитных организациях

Депозиты в национальной валюте по сравнению с предыдущим месяцем уменьшились на 0,6% и в иностранной - уменьшились на 3,1%. В общей сумме депозитов, на конец ноября 2010г., депозиты физических лиц составили 28,8% (2143,6 млрд. тенге), небанковских юридических лиц - 71,2% (5307,7 млрд. тенге).

	Удельный вес на конец ноября 2010г., в %	Депозиты, млрд. тенге	
		на конец ноября 2010г.	на конец ноября 2009г.
Всего, депозитов	100,0	7 451,3	6 257,9
в национальной валюте	64,6	4 810,7	3 339,6
в иностранной валюте	35,4	2 640,6	2 918,3

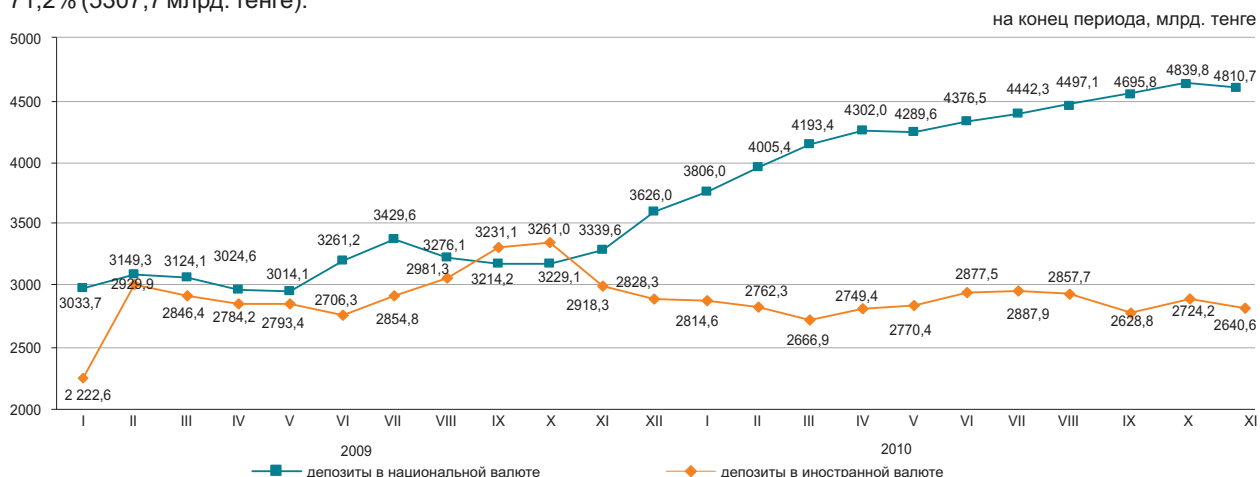

9.4 ФИНАНСЫ ПРЕДПРИЯТИЙ

Прибыль (убыток) до налогообложения

в процентах к предыдущему кварталу

2009г.	
I квартал.....	60,1
II квартал.....	192,7
III квартал.....	158,2
IV квартал.....	103,1
2010г.	
I квартал.....	106,4
II квартал.....	125,6
III квартал.....	88,9

в процентах к соответствующему кварталу предыдущего года

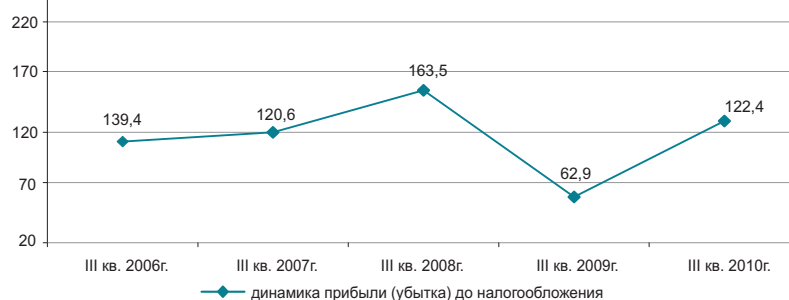

Структура расходов

Общая сумма расходов предприятий в III квартале 2010г. составила 4133,9 млрд. тенге, что выше аналогичного показателя соответствующего периода прошлого года на 12,3%.

в процентах

	III квартал 2009г.	III квартал 2010г.
Материальные затраты	40,1	43,7
Прочие расходы	39,9	35,7
Расходы на оплату труда	11,7	12,8
Амортизация основных средств и нематериальных активов	8,3	7,8

Рентабельность по отдельным видам деятельности

В целом по республике рентабельность крупных и средних предприятий составила 26,9%.

в процентах

	III квартал 2009г.	III квартал 2010г.
Сельское, лесное и рыбное хозяйство	6,9	5,4
Промышленность	44,7	41,7
Горнодобывающая промышленность и разработка карьеров	68,6	66,2
Обрабатывающая промышленность	16,6	15,1
Электроснабжение, подача газа, пара и воздушное кондиционирование	2,3	9,9
Водоснабжение, канализационная система, контроль над сбором и распределением отходов	2,3	-0,4
Строительство	19,7	19,2
Оптовая и розничная торговля; ремонт автомобилей и мотоциклов	7,3	8,0
Транспорт и складирование	22,1	18,0

Задолженность предприятий

На 1 октября 2010г. задолженность по оплате труда на предприятиях республики увеличилась по сравнению с соответствующим периодом 2009г. на 12,4% и составила 101,8 млрд. тенге, из нее просроченная задолженность сложилась в сумме 2,6 млрд. тенге или 2,6% от общей задолженности по оплате труда.

в процентах к соответствующему кварталу предыдущего года

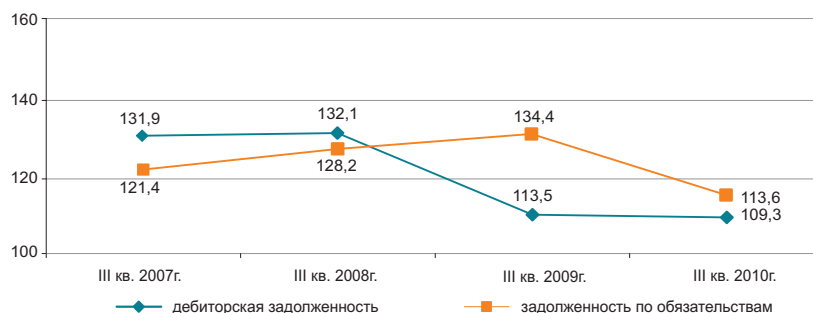

Задолженность по оплате труда по отдельным видам деятельности

млн. тенге

	Задолженность по обязательствам	Задолженность по оплате труда, всего	Просроченная задолженность по оплате труда
Сельское, лесное и рыбное хозяйство	468 281,6	2 280,1	155,9
Промышленность	6 646 117,2	42 850,3	630,3
Горнодобывающая промышленность и разработка карьеров	3 686 757,7	17 585,7	99,3
Обрабатывающая промышленность	2 456 328,3	19 257,6	376,4
Электроснабжение, подача газа, пара и воздушное кондиционирование	440 676,7	4 291,1	54,8
Водоснабжение, канализационная система, контроль над сбором и распределением отходов	62 354,5	1 715,9	99,8
Строительство	1 948 214,9	15 409,9	1 475,9
Оптовая и розничная торговля; ремонт автомобилей и мотоциклов	2 036 246,6	5 155,1	65,5
Транспорт и складирование	2 267 765,7	19 012,4	138,3

10. СОЦИАЛЬНО-ЭКОНОМИЧЕСКОЕ РАЗВИТИЕ РЕГИОНОВ

АКМОЛИНСКАЯ ОБЛАСТЬ

Социальное развитие

Население, человек (на 01.12.2010г.)	733 287
Родившиеся, человек (январь-ноябрь 2010г.)	11 619
Умершие, человек (январь-ноябрь 2010г.)	8 044
Прибыло, человек (январь-ноябрь 2010г.)	13 975
Выбыло, человек (январь-ноябрь 2010г.)	19 129
Занятые, человек (IV квартал 2010г.)*	417 700
Наемные работники, в % к общей численности занятых (IV квартал 2010г.)*	58,3
Уровень безработицы, % (IV квартал 2010г.)*	5,7
Заработная плата, тенге (ноябрь 2010г.)	54 930
Среднедушевые номинальные денежные доходы, тенге (ноябрь 2010г.)	32 835
Величина прожиточного минимума, тенге (декабрь 2010г.)	12 181

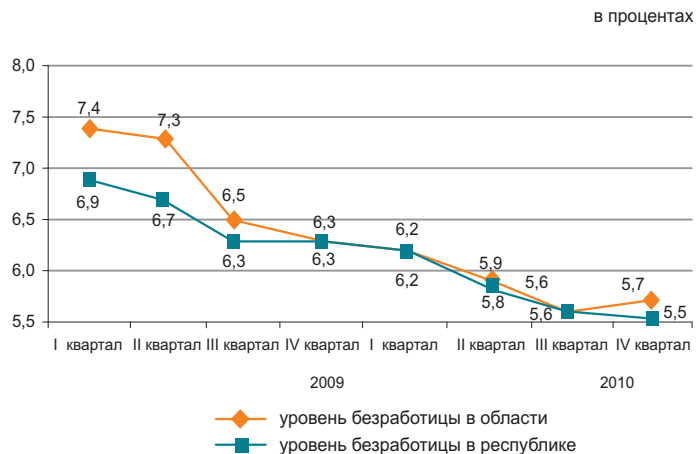

* Предварительные данные.

Реальный сектор экономики

	Январь-декабрь 2010г. в % к январю-декабрю 2009г.	Январь-декабрь 2009г. в % к январю-декабрю 2008г.
Промышленность	131,6	91,9
Сельское хозяйство	60,7	143,5 ¹⁾
Строительство	66,0	121,9 ¹⁾
Розничная торговля	108,9	94,3
Грузооборот	126,4	96,1
Пассажиروоборот	103,4	98,8
Связь*	103,3	-

Январь-декабрь 2010г., в процентах

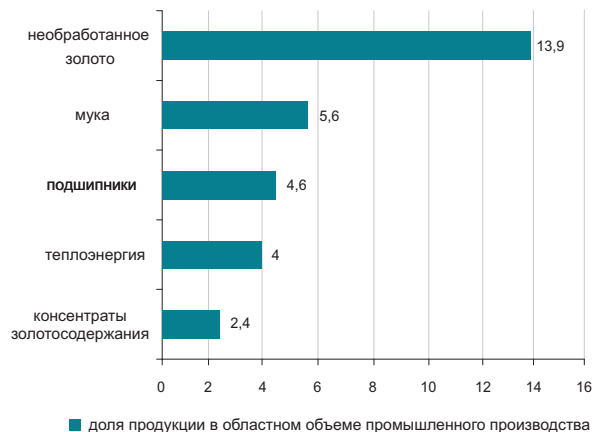

* Данные приведены без учета объема услуг почтовой и курьерской деятельности.

¹⁾ 2009 год в % к 2008 году.

Сельское хозяйство

	Январь-декабрь 2010г.	В % к 2009г.
Реализация скота и птицы на убой в живой массе, тыс. тонн	96,5	95,5
Надоемо молока коровьего, тыс. тонн	452,8	100,2
Получено яиц куриных, млн. штук	443,2	130,8
Наличие основных зерновых культур – всего, тыс. тонн ¹⁾	2 221,4	50,7
из них:		
пшеница	2 112,4	53,1
ячмень	97,0	25,6
Наличие основных масличных культур – всего, тыс. тонн ¹⁾ :	33,2	в 2,2 раза
рапс	9,3	104,4
семена льна-кудряша	5,3	в 11,4 раза

¹⁾ На 1 января 2011г.

Индекс цен

	Декабрь 2010г. к ноябрю 2010г., %	Декабрь 2010г. к декабрю 2009г., %
Индекс потребительских цен	100,8	107,4
Продовольственные товары	101,5	109,8
Непродовольственные товары	100,8	104,9
Платные услуги	100,0	106,9
Индекс цен предприятий-производителей	100,7	111,3
Индекс цен в сельском хозяйстве	113,7	142,8
Индекс цен в строительстве	100,7	104,5
Индекс тарифов на услуги транспорта	100,4	100,4
Индекс тарифов на услуги связи	100,0	104,2

АКТЮБИНСКАЯ ОБЛАСТЬ

Социальное развитие

Население, человек (на 01.12.2010г.)	776 588
Родившиеся, человек (январь-ноябрь 2010г.)	15 871
Умершие, человек (январь-ноябрь 2010г.)	5 600
Прибыло, человек (январь-ноябрь 2010г.)	16 554
Выбыло, человек (январь-ноябрь 2010г.)	13 697
Занятые, человек (IV квартал 2010г.)*	380 126
Наемные работники, в % к общей численности занятых (IV квартал 2010г.)*	69,5
Уровень безработицы, % (IV квартал 2010г.)*	5,0
Заработная плата, тенге (ноябрь 2010г.)	70 180
Среднедушевые номинальные денежные доходы, тенге (ноябрь 2010г.)	36 009
Величина прожиточного минимума, тенге (декабрь 2010г.)	12 385

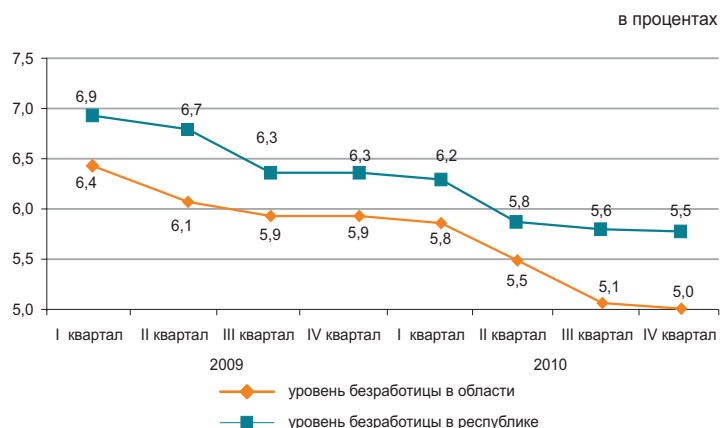

* Предварительные данные

Реальный сектор экономики

	Январь-декабрь 2010г. в % к январю-декабрю 2009г.	Январь-декабрь 2009г. в % к январю-декабрю 2008г.
Промышленность	111,7	105,6
Сельское хозяйство	95,7	100,4 ¹⁾
Строительство	140,7	108,7 ¹⁾
Розничная торговля	119,6	118,1
Грузооборот	114,4	105,3
Пассажиروоборот	116,8	100,5
Связь*	104,1	-

Январь-декабрь 2010г., в процентах



* Данные приведены без учета объема услуг почтовой и курьерской деятельности.

¹⁾ 2009 год в % к 2008 году.

Сельское хозяйство

	Январь-декабрь 2010г.	В % к 2009г.
Реализация скота и птицы на убой в живой массе, тыс. тонн	108,6	106,2
Надоено молока коровьего, тыс. тонн	317,0	102,4
Получено яиц куриных, млн. штук	184,2	125,8
Наличие основных зерновых культур – всего, тонн ¹⁾	214,9	58,3
из них:		
пшеница	199,9	63,4
ячмень	14,5	27,3
Наличие основных масличных культур – всего, тыс. тонн ¹⁾	12,9	в 4,5 раза
подсолнечник	12,8	в 5,9 раза

¹⁾ На 1 января 2011г.

Индекс цен

	Декабрь 2010г. к ноябрю 2010г., %	Декабрь 2010г. к декабрю 2009г., %
Индекс потребительских цен	100,8	107,4
Продовольственные товары	101,7	108,9
Непродовольственные товары	100,5	104,7
Платные услуги	100,0	108,1
Индекс цен предприятий-производителей	101,0	109,7
Индекс цен в сельском хозяйстве	100,6	106,1
Индекс цен в строительстве	100,3	104,0
Индекс тарифов на услуги транспорта	100,0	100,5
Индекс тарифов на услуги связи	100,0	96,4

АЛМАТИНСКАЯ ОБЛАСТЬ

Социальное развитие

Население, человек (на 01.12.2010г.)	1 856 091
Родившиеся, человек (январь-ноябрь 2010г.)	34 133
Умершие, человек (январь-ноябрь 2010г.)	13 716
Прибыло, человек (январь-ноябрь 2010г.)	40 396
Выбыло, человек (январь-ноябрь 2010г.)	33 791
Занятые, человек (IV квартал 2010г.)*	847 095
Наемные работники, в % к общей численности занятых (IV квартал 2010г.)*	56,5
Уровень безработицы, % (IV квартал 2010г.)*	5,2
Заработная плата, тенге (ноябрь 2010г.)	59 342
Среднедушевые номинальные денежные доходы, тенге (ноябрь 2010г.)	34 603
Величина прожиточного минимума, тенге (декабрь 2010г.)	14 140

в процентах

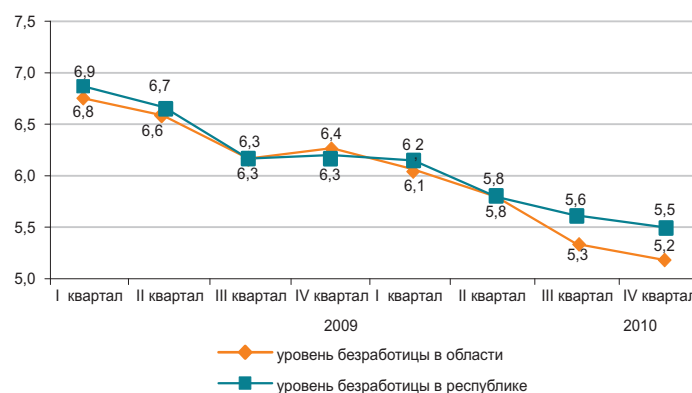

* Предварительные данные

Реальный сектор экономики

	Январь-декабрь 2010г. в % к январю-декабрю 2009г.	Январь-декабрь 2009г. в % к январю-декабрю 2008г.
Промышленность	112,4	96,0
Сельское хозяйство	102,4	111,1 ¹⁾
Строительство	130,4	96,9 ¹⁾
Розничная торговля	110,2	110,6
Грузооборот	104,4	98,8
Пассажиروоборот	112,4	101,5
Связь*	110,5	-

Январь-декабрь 2010г., в процентах

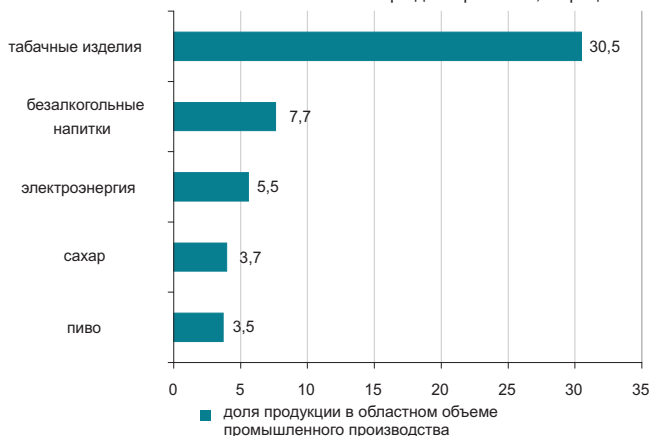

* Данные приведены без учета объема услуг почтовой и курьерской деятельности.

¹⁾ 2009 год в % к 2008 году.

Сельское хозяйство

	Январь-декабрь 2010г.	В % к 2009г.
Реализация скота и птицы на убой в живой массе, тыс. тонн	292,0	111,1
Надоено молока коровьего, тыс. тонн	666,1	100,0
Получено яиц куриных, млн. штук	909,3	104,9
Наличие основных зерновых культур – всего, тыс. тонн ¹⁾	196,7	65,8
из них:		
пшеница	58,0	93,9
ячмень	60,5	51,0
кукуруза	45,1	51,0
Наличие масличных зерновых культур – всего, тыс. тонн ¹⁾	29,1	172,3
соевые бобы	15,3	166,7
подсолнечник	12,3	175,2
семена сафлора	1,2	181,7

¹⁾ На 1 января 2011г.

Индекс цен

	Декабрь 2010г. к ноябрю 2010г., %	Декабрь 2010г. к декабрю 2009г., %
Индекс потребительских цен	100,8	107,5
Продовольственные товары	101,7	109,3
Непродовольственные товары	100,4	105,0
Платные услуги	100,1	107,7
Индекс цен предприятий-производителей	101,3	101,5
Индекс цен в сельском хозяйстве	103,5	106,4
Индекс цен в строительстве	100,4	105,5
Индекс тарифов на услуги транспорта	100,0	101,0
Индекс тарифов на услуги связи	100,0	98,4

АТЫРАУСКАЯ ОБЛАСТЬ

Социальное развитие

Население, человек (на 01.12.2010г.)	530 674
Родившиеся, человек (январь-ноябрь 2010г.)	13 559
Умершие, человек (январь-ноябрь 2010г.)	3 632
Прибыло, человек (январь-ноябрь 2010г.)	9 540
Выбыло, человек (январь-ноябрь 2010г.)	9 346
Занятые, человек (IV квартал 2010г.)*	260 053
Наемные работники, в % к общей численности занятых (IV квартал 2010г.)*	87,1
Уровень безработицы, % (IV квартал 2010г.)*	5,1
Заработная плата, тенге (ноябрь 2010г.)	145 531
Среднедушевые номинальные денежные доходы, тенге (ноябрь 2010г.)	84 919
Величина прожиточного минимума, тенге (декабрь 2010г.)	14 320

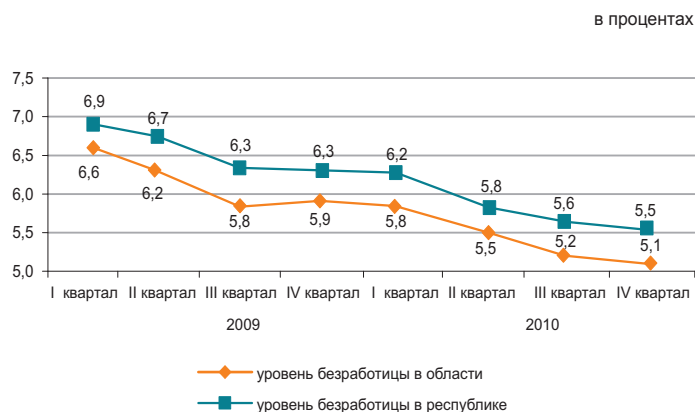

* Предварительные данные

Реальный сектор экономики

	Январь-декабрь 2010г. в % к январю-декабрю 2009г.	Январь-декабрь 2009г. в % к январю-декабрю 2008г.
Промышленность	113,8	120,5
Сельское хозяйство	99,7	98,3 ¹⁾
Строительство	109,7	98,1 ¹⁾
Розничная торговля	119,4	105,0
Грузооборот	103,6	109,5
Пассажиروоборот	113,9	113,1
Связь*	102,9	-



* Данные приведены без учета объема услуг почтовой и курьерской деятельности.

¹⁾ 2009 год в % к 2008 году.

Сельское хозяйство

	Январь-декабрь 2010г.	В % к 2009г.
Реализация скота и птицы на убой в живой массе, тыс. тонн	47,0	102,1
Надоемо молока коровьего, тыс. тонн	54,2	100,5
Получено яиц куриных, млн. штук	1,8	100,2
Наличие основных зерновых культур – всего, тонн ¹⁾	45,0	23,2
из них:		
ячмень	45,0	23,2
Наличие основных масличных культур – всего, тонн ¹⁾ :	35,0	23,8
семена сафлора	35,0	23,8

¹⁾ На 1 января 2011г.

Индекс цен

	Декабрь 2010г. к ноябрю 2010г., %	Декабрь 2010г. к декабрю 2009г., %
Индекс потребительских цен	100,4	107,9
Продовольственные товары	101,0	109,0
Непродовольственные товары	100,1	104,6
Платные услуги	100,0	109,9
Индекс цен предприятий-производителей	103,8	116,0
Индекс цен в сельском хозяйстве	100,2	96,4
Индекс цен в строительстве	100,3	103,5
Индекс тарифов на услуги транспорта	99,9	99,5
Индекс тарифов на услуги связи	100,0	98,0

ЗАПАДНО-КАЗАХСТАНСКАЯ ОБЛАСТЬ

Социальное развитие

Население, человек (на 01.12.2010г.)	607 513
Родившиеся, человек (январь-ноябрь 2010г.)	10 890
Умершие, человек (январь-ноябрь 2010г.)	5 561
Прибыло, человек (январь-ноябрь 2010г.)	13 087
Выбыло, человек (январь-ноябрь 2010г.)	14 516
Занятые, человек (IV квартал 2010г.)*	316 714
Наемные работники, в % к общей численности занятых (IV квартал 2010г.)*	60,0
Уровень безработицы, % (IV квартал 2010г.)*	5,4
Заработная плата, тенге (ноябрь 2010г.)	80 661
Среднедушевые номинальные денежные доходы, тенге (ноябрь 2010г.)	54 761
Величина прожиточного минимума, тенге (декабрь 2010г.)	13 035

в процентах

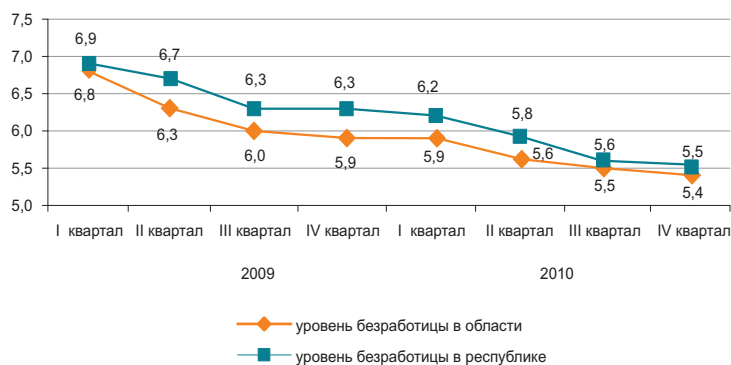

* Предварительные данные

Реальный сектор экономики

Январь-декабрь 2010г., в процентах

	Январь-декабрь 2010г. в % к январю-декабрю 2009г.	Январь-декабрь 2009г. в % к январю-декабрю 2008г.
Промышленность	99,7	104,6
Сельское хозяйство	98,3	80,2 ¹⁾
Строительство	117,3	107,5 ¹⁾
Розничная торговля	111,4	97,4
Грузооборот	113,4	96,7
Пассажирооборот	128,3	105,2
Связь*	103,5	-



* Данные приведены без учета объема услуг почтовой и курьерской деятельности.

¹⁾ 2009 год в % к 2008 году.

Сельское хозяйство

	Январь-декабрь 2010г.	В % к 2009г.
Реализация скота и птицы на убой в живой массе, тыс. тонн	77,5	100,2
Надоено молока коровьего, тыс. тонн	236,5	101,3
Получено яиц куриных, млн. штук	130,1	115,6
Наличие основных зерновых культур – всего, тыс. тонн ¹⁾	284,6	78,2
из них:		
пшеница	248,1	50,0
ячмень	33,8	49,0
Наличие основных масличных культур – всего, тыс. тонн ¹⁾	4,2	в 2,4 раза
семена ржи	2,1	-

¹⁾ На 1 января 2011г.

Индекс цен

	Декабрь 2010г. к ноябрю 2010г., %	Декабрь 2010г. к декабрю 2009г., %
Индекс потребительских цен	101,0	107,2
Продовольственные товары	101,4	110,1
Непродовольственные товары	100,9	105,6
Платные услуги	100,7	105,1
Индекс цен предприятий-производителей	93,9	97,6
Индекс цен в сельском хозяйстве	100,7	105,9
Индекс цен в строительстве	100,5	104,9
Индекс тарифов на услуги транспорта	100,0	113,7
Индекс тарифов на услуги связи	100,0	94,9

ЖАМБЫЛСКАЯ ОБЛАСТЬ

Социальное развитие

Население, человек (на 01.12.2010г.) 1 042 688

Родившиеся, человек

(январь-ноябрь 2010г.) 25 154

Умершие, человек (январь-ноябрь 2010г.) 7 635

Прибыло, человек (январь-ноябрь 2010г.) 12 136

Выбыло, человек (январь-ноябрь 2010г.) 19 851

Занятые, человек

(IV квартал 2010г.)* 554 450

Наемные работники, в % к общей

численности занятых (IV квартал 2010г.)* 48,1

Уровень безработицы, % (IV квартал 2010г.)* 5,6

Заработная плата, тенге (ноябрь 2010г.) 52 078

Среднедушевые номинальные денежные

доходы, тенге (ноябрь 2010г.) 33 667

Величина прожиточного минимума,

тенге (декабрь 2010г.) 11 973

в процентах

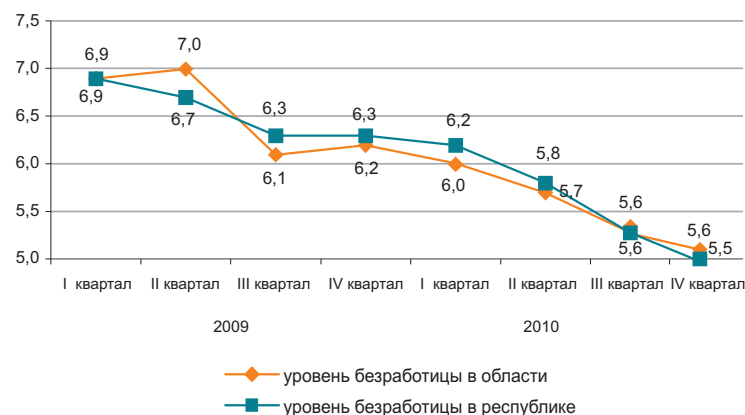

* Предварительные данные.

Реальный сектор экономики

Январь-декабрь 2010г., в процентах

	Январь-декабрь 2010г. в % к январю-декабрю 2009г.	Январь-декабрь 2009г. в % к январю-декабрю 2008г.
Промышленность	114,0	70,4
Сельское хозяйство	98,6	117,4 ¹⁾
Строительство	98,0	157,5 ¹⁾
Розничная торговля	115,6	95,9
Грузооборот	103,2	99,2
Пассажиروоборот	104,9	102,4
Связь*	101,7	-



* Данные приведены без учета объема услуг почтовой и курьерской деятельности.

¹⁾ 2009 год в % к 2008 году

Сельское хозяйство

	Январь-декабрь 2010г.	В % к 2009г.
Реализация скота и птицы на убой в живой массе, тыс. тонн	90,3	103,6
Надоено молока коровьего, тыс. тонн	271,6	101,7
Получено яиц куриных, млн. штук	111,4	104,2
Наличие основных зерновых культур – всего, тыс. тонн ¹⁾		
из них:	69,4	47,1
пшеница	41,0	42,6
ячмень	25,0	53,8
Наличие основных масличных культур – всего, тыс. тонн ¹⁾ :	7,6	в 3 раза
семена сафлора	7,2	в 2,9 раза

¹⁾ На 1 января 2011г.

Индекс цен

	Декабрь 2010г. к ноябрю 2010г., %	Декабрь 2010г. к декабрю 2009г., %
Индекс потребительских цен	100,7	107,9
Продовольственные товары	101,5	110,2
Непродовольственные товары	100,3	105,3
Платные услуги	100,0	107,2
Индекс цен предприятий-производителей	100,9	113,5
Индекс цен в сельском хозяйстве	104,9	108,7
Индекс цен в строительстве	100,7	104,1
Индекс тарифов на услуги транспорта	100,0	115,7
Индекс тарифов на услуги связи	100,0	101,8

КАРАГАНДИНСКАЯ ОБЛАСТЬ

Социальное развитие

Население, человек (на 01.12.2010г.)	1 351 458
Родившиеся, человек (январь-ноябрь 2010г.)	21 695
Умершие, человек (январь-ноябрь 2010г.)	14 423
Прибыло, человек (январь-ноябрь 2010г.)	25 594
Выбыло, человек (январь-ноябрь 2010г.)	27 974
Занятые, человек (IV квартал 2010г.)*	701 697
Наемные работники, в % к общей численности занятых (IV квартал 2010г.)*	81,3
Уровень безработицы, % (IV квартал 2010г.)*	5,3
Заработная плата, тенге (ноябрь 2010г.)	66 888
Среднедушевые номинальные денежные доходы, тенге (ноябрь 2010г.)	40 811
Величина прожиточного минимума, тенге (декабрь 2010г.)	12 423

в процентах

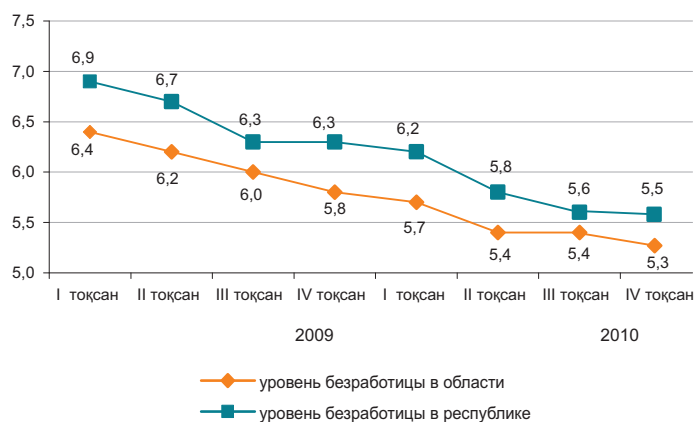

* Предварительные данные.

Реальный сектор экономики

Январь-декабрь 2010г., в процентах

	Январь-декабрь 2010г. в % к январю-декабрю 2009г.	Январь-декабрь 2009г. в % к январю-декабрю 2008г.
Промышленность	105,9	96,8
Сельское хозяйство	93,0	108,6 ¹⁾
Строительство	102,7	98,0 ¹⁾
Розничная торговля	118,1	110,8
Грузооборот	122,1	104,8
Пассажирооборот	123,5	103,2
Связь*	104,3	-



* Данные приведены без учета объема услуг почтовой и курьерской деятельности.

¹⁾ 2009 год в % к 2008 году

Сельское хозяйство

	Январь-декабрь 2010г.	В % к 2009г.
Реализация скота и птицы на убой в живой массе, тыс. тонн	112,2	93,9
Надоено молока коровьего, тыс. тонн	351,6	100,8
Получено яиц куриных, млн. штук	300,9	123,7
Наличие основных зерновых культур – всего, тыс. тонн ¹⁾	325,7	68,8
из них:		
пшеница	293,9	69,4
ячмень	27,6	59,3
Наличие основных масличных культур – всего, тонн ¹⁾ :	482,0	в 2,6 раза
подсолнечник	425,0	в 2,5 раза

¹⁾ На 1 января 2011г.

Индекс цен

	Декабрь 2010г. к ноябрю 2010г., %	Декабрь 2010г. к декабрю 2009г., %
Индекс потребительских цен	100,7	107,5
Продовольственные товары	101,3	109,7
Непродовольственные товары	100,7	104,8
Платные услуги	100,0	107,4
Индекс цен предприятий-производителей	102,6	117,7
Индекс цен в сельском хозяйстве	105,0	111,1
Индекс цен в строительстве	100,6	106,8
Индекс тарифов на услуги транспорта	100,0	100,5
Индекс тарифов на услуги связи	100,0	98,8

КОСТАНАЙСКАЯ ОБЛАСТЬ

Социальное развитие

Население, человек (на 01.12.2010г.)	881 570
Родившиеся, человек (январь-ноябрь 2010г.)	11 861
Умершие, человек (январь-ноябрь 2010г.)	9 738
Прибыло, человек (январь-ноябрь 2010г.)	18 250
Выбыло, человек (январь-ноябрь 2010г.)	21 891

Занятые, человек (IV квартал 2010г.)*	510 187
Наемные работники, в % к общей численности занятых (IV квартал 2010г.)*	56,9
Уровень безработицы, % (IV квартал 2010г.)*	5,5

Зарплата, тенге (ноябрь 2010г.)	57 712
Среднедушевые номинальные денежные доходы, тенге (ноябрь 2010г.)	31 941
Величина прожиточного минимума, тенге (декабрь 2010г.)	13 484

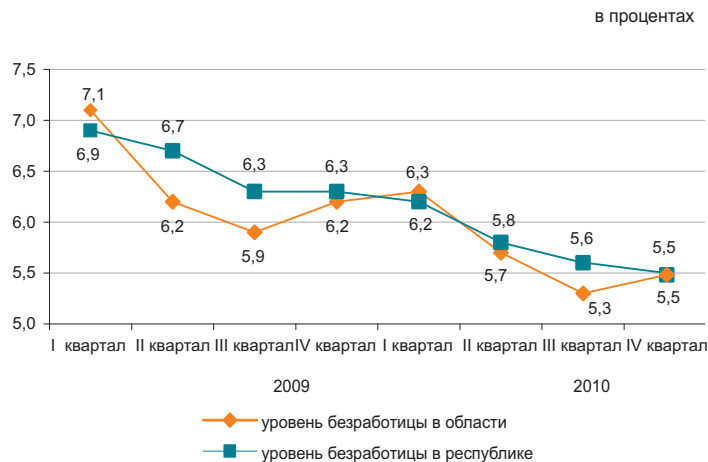

Реальный сектор экономики

	Январь-декабрь 2010г. в % к январю-декабрю 2009г.	Январь-декабрь 2009г. в % к январю-декабрю 2008г.
Промышленность	115,6	101,8
Сельское хозяйство	81,1	102,6 ¹⁾
Строительство	120,2	104,4 ¹⁾
Розничная торговля	115,1	101,0
Грузооборот	122,4	100,9
Пассажирооборот	115,1	99,7
Связь*	104,2	-

Январь-декабрь 2010г., в процентах



* Данные приведены без учета объема услуг почтовой и курьерской деятельности.

¹⁾ 2009 год в % к 2008 году.

Сельское хозяйство

	Январь-декабрь 2010г.	В % к 2009г.
Реализация скота и птицы на убой в живой массе, тыс. тонн	239,0	100,4
Надоемо молока коровьего, тыс. тонн	640,3	100,9
Получено яиц куриных, млн. штук	490,9	111,3
Наличие основных зерновых культур – всего, тыс. тонн ¹⁾	2 452,1	58,9
из них:		
пшеница	2 346,5	59,1
ячмень	73,2	50,5
Наличие основных масличных культур – всего, тыс. тонн ¹⁾	38,8	в 2,1 раза
из них:		
семена льна-кудряша	21,4	в 4,8 раза
подсолнечник	10,9	в 2,6 раза

¹⁾ На 1 января 2011г.

Индекс цен

	Декабрь 2010г. к ноябрю 2010г., %	Декабрь 2010г. к декабрю 2009г., %
Индекс потребительских цен	100,9	107,4
Продовольственные товары	101,5	110,0
Непродовольственные товары	100,8	104,6
Платные услуги	100,1	106,5
Индекс цен предприятий-производителей	100,7	149,1
Индекс цен в сельском хозяйстве	102,6	124,3
Индекс цен в строительстве	100,5	107,3
Индекс тарифов на услуги транспорта	100,0	116,9
Индекс тарифов на услуги связи	100,0	109,9

КЫЗЫЛОРДИНСКАЯ ОБЛАСТЬ

Социальное развитие

Население, человек (на 01.12.2010г.)	698 263
Родившиеся, человек (январь-ноябрь 2010г.)	17 903
Умершие, человек (январь-ноябрь 2010г.)	4 440
Прибыло, человек (январь-ноябрь 2010г.)	11 115
Выбыло, человек (январь-ноябрь 2010г.)	14 658
Занятые, человек (IV квартал 2010г.)*	298 108
Наемные работники, в % к общей численности занятых (IV квартал 2010г.)*	60,7
Уровень безработицы, % (IV квартал 2010г.)*	5,7
Заработная плата, тенге (ноябрь 2010г.)	68 567
Среднедушевые номинальные денежные доходы, тенге (ноябрь 2010г.)	40 412
Величина прожиточного минимума, тенге (декабрь 2010г.)	13 286

* Предварительные данные.

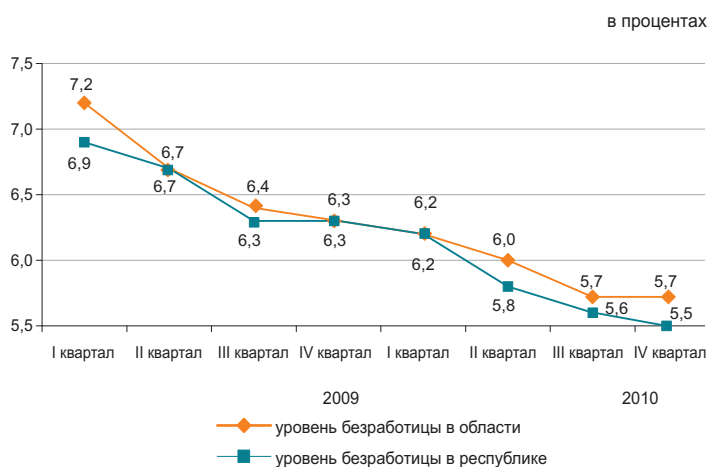

Реальный сектор экономики

	Январь-декабрь 2010г. в % к январю-декабрю 2009г.	Январь-декабрь 2009г. в % к январю-декабрю 2008г.
Промышленность	99,6	98,2
Сельское хозяйство	107,5	110,5 ¹⁾
Строительство	100,3	115,4 ¹⁾
Розничная торговля	117,9	125,1
Грузооборот	114,2	95,8
Пассажирооборот	113,6	111,6
Связь*	103,4	-

* Данные приведены без учета объема услуг почтовой и курьерской деятельности.

¹⁾ 2009 год в % к 2008 году

Январь-декабрь 2010г., в процентах



Сельское хозяйство

	Январь-декабрь 2010г.	В % к 2009г.
Реализация скота и птицы на убой в живой массе, тыс. тонн	31,7	100,8
Надоено молока коровьего, тыс. тонн	73,7	101,1
Получено яиц куриных, млн. штук	13,6	97,0
Наличие основных зерновых культур – всего, тыс. тонн ¹⁾	165,2	118,2
из них:		
рис	163,4	120,2
Наличие основных масличных культур – всего, тонн ¹⁾	403,5	76,2
семена сафлора	403,5	76,2

¹⁾ На 1 января 2011г.

Индекс цен

	Декабрь 2010г. к ноябрю 2010г., %	Декабрь 2010г. к декабрю 2009г., %
Индекс потребительских цен	101,1	107,8
Продовольственные товары	102,0	110,4
Непродовольственные товары	100,6	105,4
Платные услуги	100,2	106,3
Индекс цен предприятий-производителей	100,8	109,5
Индекс цен в сельском хозяйстве	102,3	103,4
Индекс цен в строительстве	100,9	104,9
Индекс тарифов на услуги транспорта	100,0	100,0
Индекс тарифов на услуги связи	100,0	102,7

МАНГИСТАУСКАЯ ОБЛАСТЬ

Социальное развитие

Население, человек (на 01.12.2010г.)	521 918
Родившиеся, человек (январь-ноябрь 2010г.)	13 251
Умершие, человек (январь-ноябрь 2010г.)	2 634
Прибыло, человек (январь-ноябрь 2010г.)	20 501
Выбыло, человек (январь-ноябрь 2010г.)	11 994

Занятые, человек (IV квартал 2010г.)*	208 800
Наемные работники, в % к общей численности занятых (IV квартал 2010г.)*	89,4
Уровень безработицы, % (IV квартал 2010г.)*	5,9

Заработная плата, тенге (ноябрь 2010г.)	124 023
Среднедушевые номинальные денежные доходы, тенге (ноябрь 2010г.)	70 760
Величина прожиточного минимума, тенге (декабрь 2010г.)	17 621

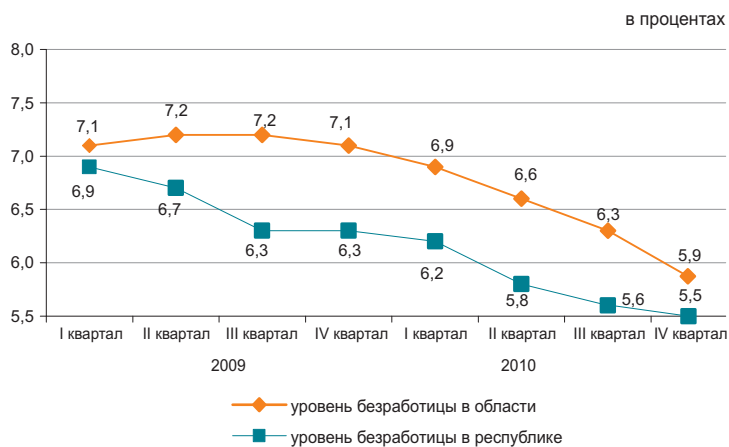

* Предварительные данные.

Реальный сектор экономики

	Январь-декабрь 2010г. в % к январю-декабрю 2009г.	Январь-декабрь 2009г. в % к январю-декабрю 2008г.
Промышленность	101,5	100,0
Сельское хозяйство	101,7	98,7 ¹⁾
Строительство	102,0	98,9 ¹⁾
Розничная торговля	116,4	113,8
Грузооборот	135,9	100,7
Пассажиروоборот	123,8	108,5
Связь*	117,6	-

Январь-декабрь 2010г., в процентах

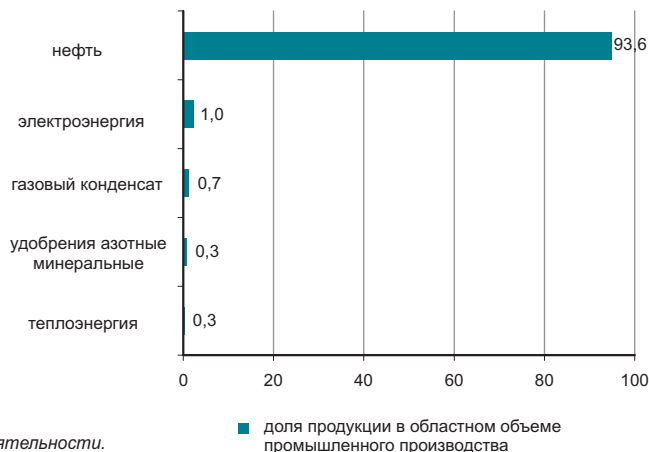

* Данные приведены без учета объема услуг почтовой и курьерской деятельности.

¹⁾ 2009 год в % к 2008 году.

Сельское хозяйство

	Январь-декабрь 2010г.	В % к 2009г.
Реализация скота и птицы на убой в живой массе, тыс. тонн	9,9	100,0
Надоено молока коровьего, тыс. тонн	3,8	105,0
Получено яиц куриных, млн. штук	0,8	109,1
Наличие основных зерновых культур – всего, тыс. тонн ¹⁾	3,8	-
из них:		
пшеница	3,8	-

¹⁾ На 1 января 2011г.

Индекс цен

	Декабрь 2010г. к ноябрю 2010г., %	Декабрь 2010г. к декабрю 2009г., %
Индекс потребительских цен	100,7	106,9
Продовольственные товары	101,2	110,2
Непродовольственные товары	100,2	104,5
Платные услуги	100,2	103,9
Индекс цен предприятий-производителей	106,2	108,3
Индекс цен в сельском хозяйстве	101,1	116,1
Индекс цен в строительстве	100,7	105,8
Индекс тарифов на услуги транспорта	100,0	100,3
Индекс тарифов на услуги связи	100,0	94,8

ЮЖНО-КАЗАХСТАНСКАЯ ОБЛАСТЬ

Социальное развитие

Население, человек (на 01.12.2010г.)	2 560 961
Родившиеся, человек (январь-ноябрь 2010г.)	71 492
Умершие, человек (январь-ноябрь 2010г.)	14 498
Прибыло, человек (январь-ноябрь 2010г.)	33 409
Выбыло, человек (январь-ноябрь 2010г.)	39 833

Занятые, человек (IV квартал 2010г.)*	1 095 630
Наемные работники, в % к общей численности занятых (IV квартал 2010г.)*	53,1
Уровень безработицы, % (IV квартал 2010г.)*	5,7

Заработная плата, тенге (ноябрь 2010г.)	56 930
Среднедушевые номинальные денежные доходы, тенге (ноябрь 2010г.)	21 019
Величина прожиточного минимума, тенге (декабрь 2010г.)	12 361

* Предварительные данные.

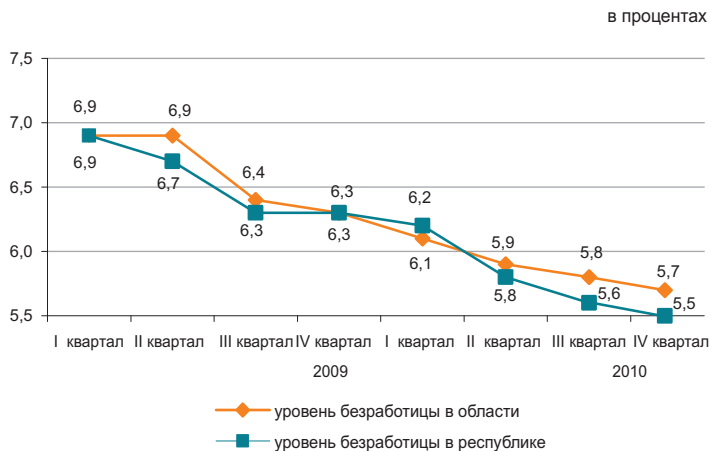

Реальный сектор экономики

	Январь-декабрь 2010г. в % к январю-декабрю 2009г.	Январь-декабрь 2009г. в % к январю-декабрю 2008г.
Промышленность	113,3	106,6
Сельское хозяйство	105,9	103,9 ¹⁾
Строительство	90,8	152,0 ¹⁾
Розничная торговля	113,1	97,8
Грузооборот	112,0	107,3
Пассажиروоборот	118,8	105,2
Связь*	101,5	-

Январь-декабрь 2010г., в процентах



* Данные приведены без учета объема услуг почтовой и курьерской деятельности.

¹⁾ 2009 год в % к 2008 году.

Сельское хозяйство

	Январь-декабрь 2010г.	В % к 2009г.
Реализация скота и птицы на убой в живой массе, тыс. тонн	157,6	101,9
Надоено молока коровьего, тыс. тонн	624,9	103,0
Получено яиц куриных, млн. штук	267,3	109,9
Наличие основных зерновых культур – всего, тыс. тонн ¹⁾	110,9	130,3
из них:		
пшеница	103,2	124,0
Наличие основных масличных культур – всего, тыс. тонн ¹⁾	20,9	110,4
из них:		
семена сафлора	4,8	в 2,1 раза

¹⁾ На 1 января 2011г.

Индекс цен

	Декабрь 2010г. к ноябрю 2010г., %	Декабрь 2010г. к декабрю 2009г., %
Индекс потребительских цен	100,0	108,0
Продовольственные товары	100,0	110,3
Непродовольственные товары	100,1	107,4
Платные услуги	100,0	105,5
Индекс цен предприятий-производителей	100,8	110,4
Индекс цен в сельском хозяйстве	101,5	145,1
Индекс цен в строительстве	100,3	106,0
Индекс тарифов на услуги транспорта	100,0	103,9
Индекс тарифов на услуги связи	100,0	99,9

ПАВЛОДАРСКАЯ ОБЛАСТЬ

Социальное развитие

Население, человек (на 01.12.2010г.)	746 046
Родившиеся, человек (январь-ноябрь 2010г.)	11 530
Умершие, человек (январь-ноябрь 2010г.)	7 606
Прибыло, человек (январь-ноябрь 2010г.)	12 688
Выбыло, человек (январь-ноябрь 2010г.)	14 670
Занятые, человек (IV квартал 2010г.)*	415 153
Наемные работники, в % к общей численности занятых (IV квартал 2010г.)*	76,4
Уровень безработицы, % (IV квартал 2010г.)*	5,3
Заработная плата, тенге (ноябрь 2010г.)	63 738
Среднедушевые номинальные денежные доходы, тенге (ноябрь 2010г.)	38 000
Величина прожиточного минимума, тенге (декабрь 2010г.)	12 419

* Предварительные данные.

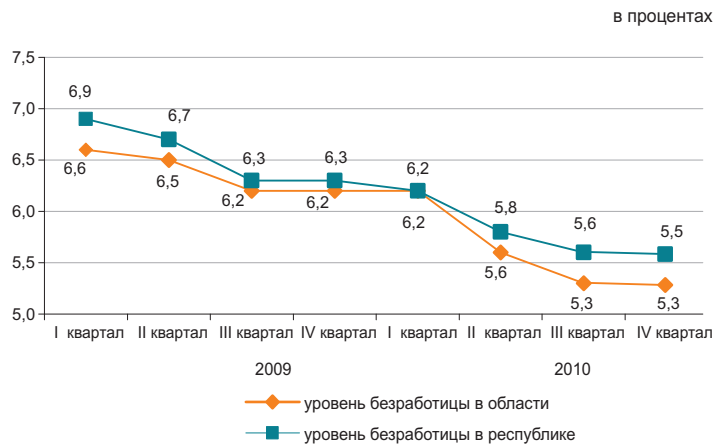

Реальный сектор экономики

	Январь-декабрь 2010г. в % к январю-декабрю 2009г.	Январь-декабрь 2009г. в % к январю-декабрю 2008г.
Промышленность	112,1	97,1
Сельское хозяйство	78,7	140,6 ¹⁾
Строительство	113,5	103,7 ¹⁾
Розничная торговля	116,9	103,6
Грузооборот	131,6	108,9
Пассажирооборот	121,2	102,5
Связь*	111,6	-

* Данные приведены без учета объема услуг почтовой и курьерской деятельности.

¹⁾ 2009 год в % к 2008 году.

Сельское хозяйство

	Январь-декабрь 2010г.	В % к 2009г.
Реализация скота и птицы на убой в живой массе, тыс. тонн	74,9	100,9
Надоемо молока коровьего, тыс. тонн	347,1	101,1
Получено яиц куриных, млн. штук	186,0	119,2
Наличие основных зерновых культур – всего, тыс. тонн ¹⁾	267,3	39,8
из них:		
пшеница	226,0	41,2
ячмень	25,4	36,8
Наличие основных зерновых культур – всего, тыс. тонн ¹⁾	29,3	46,8
из них:		
подсолнечник	28,8	45,3

¹⁾ На 1 января 2011г.

Индекс цен

	Декабрь 2010г. к ноябрю 2010г., %	Декабрь 2010г. к декабрю 2009г., %
Индекс потребительских цен	100,5	107,6
Продовольственные товары	101,0	108,8
Непродовольственные товары	100,3	104,4
Платные услуги	100,0	109,1
Индекс цен предприятий-производителей	99,0	116,6
Индекс цен в сельском хозяйстве	104,7	114,4
Индекс цен в строительстве	100,8	106,2
Индекс тарифов на услуги транспорта	100,0	103,9
Индекс тарифов на услуги связи	100,0	98,1

СЕВЕРО-КАЗАХСТАНСКАЯ ОБЛАСТЬ

Социальное развитие

Население, человек (на 01.12.2010г.)	589 205
Родившиеся, человек (январь-ноябрь 2010г.)	7 895
Умершие, человек (январь-ноябрь 2010г.)	7 453
Прибыло, человек (январь-ноябрь 2010г.)	12 385
Выбыло, человек (январь-ноябрь 2010г.)	16 136
Занятые, человек (IV квартал 2010г.)*	356 814
Наемные работники, в % к общей численности занятых (IV квартал 2010г.)*	60,2
Уровень безработицы, % (IV квартал 2010г.)*	5,7
Заработная плата, тенге (ноябрь 2010г.)	52 219
Среднедушевые номинальные денежные доходы, тенге (ноябрь 2010г.)	32 752
Величина прожиточного минимума, тенге (декабрь 2010г.)	12 701

* Предварительные данные.

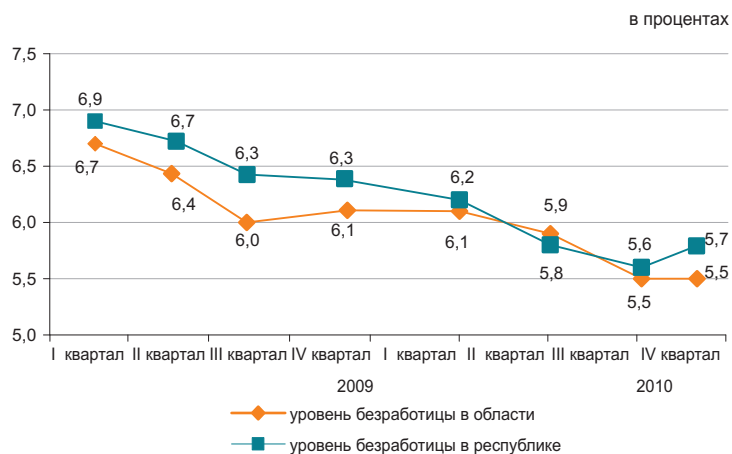

Реальный сектор экономики

	Январь-декабрь 2010г. в % к январю-декабрю 2009г.	Январь-декабрь 2009г. в % к январю-декабрю 2008г.
Промышленность	100,2	105,1
Сельское хозяйство	76,7	117,8 ¹⁾
Строительство	95,9	125,0 ¹⁾
Розничная торговля	115,8	94,4
Грузооборот	106,9	102,5
Пассажиروоборот	112,6	99,3
Связь*	101,5	-

Январь-декабрь 2010г., в процентах

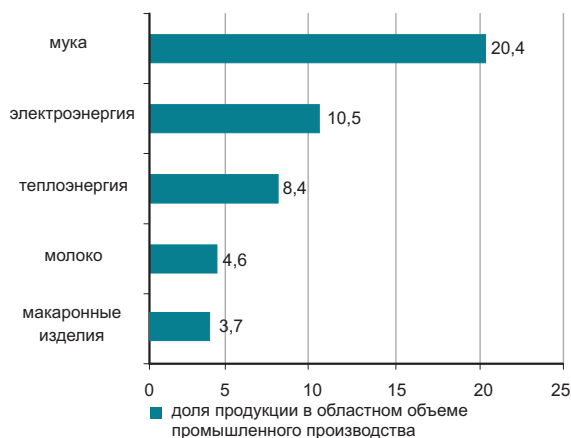

* Данные приведены без учета объема услуг почтовой и курьерской деятельности.

¹⁾ 2009 год в % к 2008 году.

Сельское хозяйство

	Январь-декабрь 2010г.	В % к 2009г.
Реализация скота и птицы на убой в живой массе, тыс. тонн	100,7	104,6
Надоемо молока коровьего, тыс. тонн	586,9	102,4
Получено яиц куриных, млн. штук	390,0	127,6
Наличие основных зерновых культур – всего, тыс. тонн ¹⁾	2 448,2	54,1
из них:		
пшеница	2 269,9	56,0
ячмень	124,5	30,5
Наличие основных масличных культур – всего, тыс. тонн ¹⁾ :	106,7	175,6
рапс	57,5	199,3
семена льна-кудряша	34,2	175,7
подсолнечник	14,6	118,2

¹⁾ На 1 января 2011г.

Индекс цен

	Декабрь 2010г. к ноябрю 2010г., %	Декабрь 2010г. к декабрю 2009г., %
Индекс потребительских цен	101,0	107,5
Продовольственные товары	101,7	110,3
Непродовольственные товары	100,5	104,5
Платные услуги	100,6	106,4
Индекс цен предприятий-производителей	102,0	116,0
Индекс цен в сельском хозяйстве	106,0	124,8
Индекс цен в строительстве	100,4	103,9
Индекс тарифов на услуги транспорта	100,0	100,0
Индекс тарифов на услуги связи	100,0	94,3

ВОСТОЧНО-КАЗАХСТАНСКАЯ ОБЛАСТЬ

Социальное развитие

Население, человек (на 01.12.2010г.)	1 396 805
Родившиеся, человек (январь-ноябрь 2010г.)	21 410
Умершие, человек (январь-ноябрь 2010г.)	15 658
Прибыло, человек (январь-ноябрь 2010г.)	29 275
Выбыло, человек (январь-ноябрь 2010г.)	35 461
Занятые, человек (IV квартал 2010г.)*	729 917
Наемные работники, в % к общей численности занятых (IV квартал 2010г.)*	67,0
Уровень безработицы, % (IV квартал 2010г.)*	5,4
Зарботная плата, тенге (ноябрь 2010г.)	62 522
Среднедушевые номинальные денежные доходы, тенге (ноябрь 2010г.)	35 340
Величина прожиточного минимума, тенге (декабрь 2010г.)	12 774

в процентах

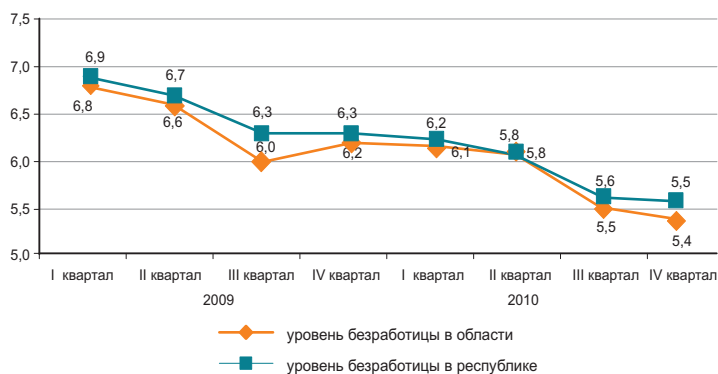

* Предварительные данные.

Реальный сектор экономики

	Январь-декабрь 2010г. в % к январю-декабрю 2009г.	Январь-декабрь 2009г. в % к январю-декабрю 2008г.
Промышленность	108,6	99,1
Сельское хозяйство	96,1	128,7 ¹⁾
Строительство	121,0	80,5 ¹⁾
Розничная торговля	115,4	100,9
Грузооборот	119,5	99,5
Пассажирооборот	116,7	102,1
Связь*	105,3	-

Январь-декабрь 2010г., в процентах

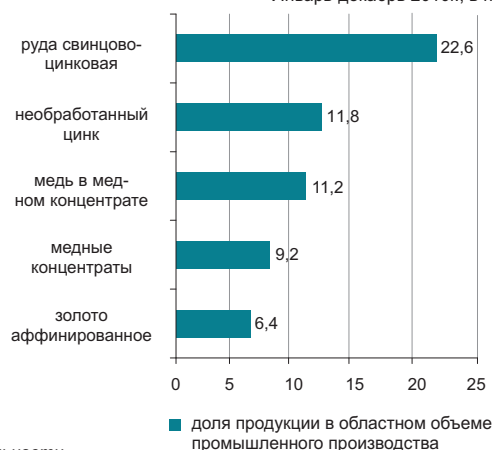

* Данные приведены без учета объема услуг почтовой и курьерской деятельности.

¹⁾ 2009 год в % к 2008 году

Сельское хозяйство

	Январь-декабрь 2010г.	В % к 2009г.
Реализация скота и птицы на убой в живой массе, тыс. тонн	207,5	105,5
Надоемо молока коровьего, тыс. тонн	711,0	101,9
Получено яиц куриных, млн. штук	267,6	87,6
Наличие основных зерновых культур – всего, тыс. тонн ¹⁾	407,5	62,9
из них:		
пшеница	299,1	60,3
ячмень	59,7	63,3
Наличие основных масличных культур – всего, тыс. тонн ¹⁾ :	113,8	103,0
подсолнечник	113,7	102,9

¹⁾ На 1 января 2011г.

Индекс цен

	Декабрь 2010г. к ноябрю 2010г., %	Декабрь 2010г. к декабрю 2009г., %
Индекс потребительских цен	100,4	108,1
Продовольственные товары	100,8	109,8
Непродовольственные товары	100,1	106,1
Платные услуги	100,0	107,7
Индекс цен предприятий-производителей	99,2	117,3
Индекс цен в сельском хозяйстве	113,1	137,0
Индекс цен в строительстве	100,7	106,9
Индекс тарифов на услуги транспорта	100,0	103,3
Индекс тарифов на услуги связи	100,0	98,5

Г. АСТАНА

Социальное развитие

Население, человек (на 01.12.2010г.)	693 525
Родившиеся, человек (январь-ноябрь 2010г.)	15 871
Умершие, человек (январь-ноябрь 2010г.)	3 059
Прибыло, человек (январь-ноябрь 2010г.)	54 469
Выбыло, человек (январь-ноябрь 2010г.)	23 290
Занятые, человек (IV квартал 2010г.)*	369 656
Наемные работники, в % к общей численности занятых (IV квартал 2010г.)*	91,8
Уровень безработицы, % (IV квартал 2010г.)*	5,9
Заработная плата, тенге (ноябрь 2010г.)	108 862
Среднедушевые номинальные денежные доходы, тенге (ноябрь 2010г.)	72 419
Величина прожиточного минимума, тенге (декабрь 2010г.)	16 362

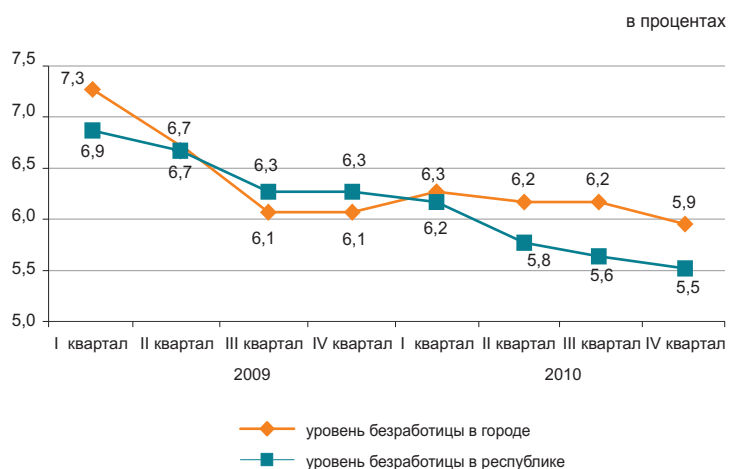

* Предварительные данные.

Реальный сектор экономики

	Январь-декабрь 2010г. в % к январю-декабрю 2009г.	Январь-декабрь 2009г. в % к январю-декабрю 2008г.
Промышленность	109,1	92,8
Сельское хозяйство	82,2	101,3 ¹⁾
Строительство	77,7	80,3 ¹⁾
Розничная торговля	113,1	90,0
Грузооборот	117,7	103,9
Пассажирооборот	108,0	104,4
Связь*	117,3	-



* Данные приведены без учета объема услуг почтовой и курьерской деятельности.

¹⁾ 2009 год в % к 2008 году.

Сельское хозяйство

	Январь-декабрь 2010г.	В % к 2009г.
Реализация скота и птицы на убой в живой массе, тонн	319,9	101,5
Надоено молока коровьего, тыс. тонн	2,2	100,9
Получено яиц куриных, млн. штук	0,2	83,6
Наличие основных зерновых культур – всего, тыс. тонн ¹⁾	142,6	83,5
из них:		
пшеница	142,0	86,9

¹⁾ На 1 января 2011г.

Индекс цен

	Декабрь 2010г. к ноябрю 2010г., %	Декабрь 2010г. к декабрю 2009г., %
Индекс потребительских цен	100,4	108,2
Продовольственные товары	100,6	112,7
Непродовольственные товары	100,2	105,8
Платные услуги	100,2	104,2
Индекс цен предприятий-производителей	100,5	98,1
Индекс цен в сельском хозяйстве	-	-
Индекс цен в строительстве	100,8	105,8
Индекс тарифов на услуги транспорта	100,0	99,5
Индекс тарифов на услуги связи	100,0	94,9

Г. АЛМАТЫ

Социальное развитие

Население, человек (на 01.12.2010г.)	1 431 063
Родившиеся, человек (январь-ноябрь 2010г.)	35 792
Умершие, человек (январь-ноябрь 2010г.)	10 931
Прибыло, человек (январь-ноябрь 2010г.)	56 332
Выбыло, человек (январь-ноябрь 2010г.)	49 426
Занятые, человек (IV квартал 2010г.)*	681 322
Наемные работники, в % к общей численности занятых (IV квартал 2010г.)*	91,2
Уровень безработицы, % (IV квартал 2010г.)*	5,8
Зарботная плата, тенге (ноябрь 2010г.)	107 857
Среднедушевые номинальные денежные доходы, тенге (ноябрь 2010г.)	65 316
Величина прожиточного минимума, тенге (декабрь 2010г.)	16 582

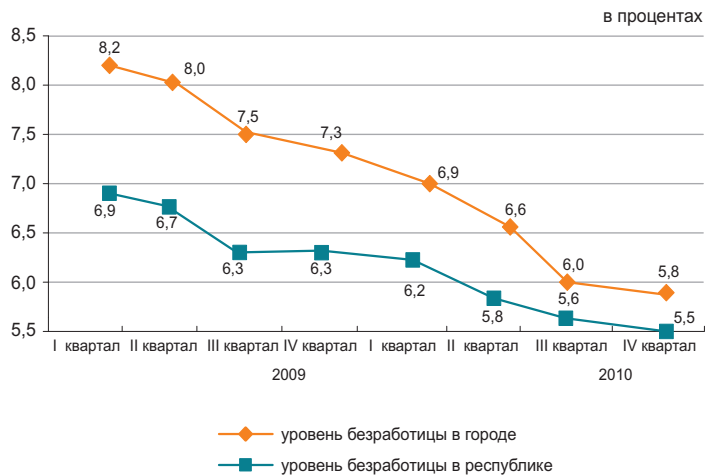

* Предварительные данные

Реальный сектор экономики

	Январь-декабрь 2010г. в % к январю-декабрю 2009г.	Январь-декабрь 2009г. в % к январю-декабрю 2008г.
Промышленность	127,0	91,1
Сельское хозяйство	75,7	91,4 ¹⁾
Строительство	89,5	80,2 ¹⁾
Розничная торговля	106,5	84,3
Грузооборот	133,0	103,5
Пассажиروоборот	104,5	103,1
Связь*	104,2	-



* Данные приведены без учета объема услуг почтовой и курьерской деятельности.

¹⁾ 2009 год в % к 2008 году.

Сельское хозяйство

	Январь-декабрь 2010г.	В % к 2009г.
Реализация скота и птицы на убой в живой массе, тонн	315,6	58,8
Надоено молока коровьего, тыс. тонн	1,5	41,5
Получено яиц куриных, млн. штук	3,6	96,4
Наличие основных зерновых культур – всего, тыс. тонн ¹⁾	23,7	139,7
из них:		
пшеница	23,6	139,2

¹⁾ На 1 января 2011г.

Индекс цен

	Декабрь 2010г. к ноябрю 2010г., %	Декабрь 2010г. к декабрю 2009г., %
Индекс потребительских цен	101,0	108,0
Продовольственные товары	102,0	110,3
Непродовольственные товары	100,6	106,3
Платные услуги	100,1	106,7
Индекс цен предприятий-производителей	100,6	107,9
Индекс цен в сельском хозяйстве	-	-
Индекс цен в строительстве	100,4	103,0
Индекс тарифов на услуги транспорта	100,0	100,2
Индекс тарифов на услуги связи	99,9	113,2

ҚЫСҚАРТУЛАР

АШМ	Қазақстан Республикасының Ауыл шаруашылығы министрлігі
ӘдМин	Қазақстан Республикасының Әділет министрлігі
БП ҚС АЕК	Қазақстан Республикасы Бас Прокуратурасының Құқықтық статистика және арнайы есеп комитеті
ДСМ	Қазақстан Республикасының Денсаулық сақтау министрлігі
ДСМ РСЭҚ	Қазақстан Республикасы Денсаулық сақтау министрлігінің Республикалық санитарлық-эпидемиологиялық қызметі
ЕДБ	Екінші деңгейдегі банктер
ЕХӘҚМ	Қазақстан Республикасының Еңбек және халықты әлеуметтік қорғау министрлігі
жкм	жолаушы-километр
ҚМ КБК	Қазақстан Республикасы Қаржы министрлігінің Кедендік бақылау комитеті
ҚМ	Қазақстан Республикасының Қаржы министрлігі
ҚМ СК	Қазақстан Республикасы Қаржы министрлігінің Салық комитеті
млн.	миллион
млрд.	миллиард
ОЭР	Отын-энергетикалық ресурстар
СА	Қазақстан Республикасы Статистика агенттігі
ткм	тонна-километр
ҰБ	Қазақстан Республикасының Ұлттық банкі
ІІМ	Қазақстан Республикасының Ішкі істер министрлігі
ШОК	Шағын және орта кәсіпкерлік

СОКРАЩЕНИЯ

АС	Агентство Республики Казахстан по статистике
БВУ	Банки второго уровня
КПСиСУ ГП	Комитет по правовой статистике и специальным учетам Генеральной прокуратуры Республики Казахстан
КТК МФ	Комитет таможенного контроля Министерства финансов Республики Казахстан
МВД	Министерство внутренних дел Республики Казахстан
МЗ	Министерство здравоохранения Республики Казахстан
млн.	миллионов
млрд.	миллиардов
МСП	Малое и среднее предпринимательство
МСХ	Министерство сельского хозяйства Республики Казахстан
МТСЗН	Министерство труда и социальной защиты населения Республики Казахстан
МЮ	Министерство юстиции Республики Казахстан
МФ	Министерство финансов Республики Казахстан
НБ	Национальный банк Республики Казахстан
НК МФ	Налоговый комитет Министерства финансов Республики Казахстан
РСЭС МЗ	Республиканская санитарно-эпидемиологическая служба Министерства здравоохранения Республики Казахстан
ткм	тонно-километр
пкм	пассажиро-километры
ТЭР	Топливо-энергетические ресурсы

КӨРСЕТКІШТЕР ТІЗІМІ

Көрсеткіш	Кезеңділік	Дереккөз
А		
Айырбастау бағамы	ай сайын	ҰБ
Асыл тұқымды шаруашылықтар саны	тоқсан сайын	АШМ
Аң аулау шаруашылығындағы өнім (жұмыстар, қызметтер) көлемі	жыл сайын	СА
Атаулы жалақы индексі	ай сайын	СА
Ауыл шаруашылығы малдары мен құстарының негізгі түрлерінің саны	ай сайын	СА
Ауыл шаруашылығының жалпы өнімі	ай сайын	СА
Б		
Бағалар индексі	ай сайын	СА
Балық аулау және балық өсіру шаруашылығындағы өнім (жұмыстар, қызметтер) көлемі	жыл сайын	СА
Бөлшек сауда тауар айналымы көлемі	ай сайын	СА
Байланыс қызметтерінің көлемі	ай сайын	СА
Бос жұмыс орындарының саны	ай сайын	СА
Д		
Денді дақылдарды жинау	қыркүйек, қазан, қараша	АШМ
Денді дақылдардың жиналған алқаптары	қыркүйек, қазан, қараша	АШМ
Денді дақылдардың шығымдылығы	қыркүйек, қазан, қараша	АШМ
Депозиттер	ай сайын	ҰБ
Е		
Ең төменгі күнкөріс деңгейінің шамасы	ай сайын	СА
Еңбек өнімділігі	тоқсан сайын	СА
Еңбек делдалдығына өтініш жасағандар саны	тоқсан сайын	ЕХӘҚМ
Ж		
Жалақы сақталмаған демалыстарда болған қызметкерлер саны	ай сайын	ЕХӘҚМ
Жалдамалы қызметкерлер саны	ай сайын	СА
Жалпы ішкі өнім	тоқсан сайын	СА
Жасырын жұмыссыздық деңгейі	ай сайын	СА
Жолаушылар тасымалдау көлемі	ай сайын	СА
Жолаушылар айналымы	ай сайын	СА
Жолаушылар тасымалдау	ай сайын	СА
Жүк тасымалдау көлемі	ай сайын	СА
Жүк тасымалдау	ай сайын	СА
Жүк айналымы	ай сайын	СА
Жұмысқа орналасқан азаматтар саны	тоқсан сайын	ЕХӘҚМ
Жұмыссыздық	ай сайын	СА
Жұмыссыздық деңгейі	ай сайын	СА
Жұмыссыз халық	ай сайын	СА
Жұмыспен қамту	ай сайын	СА
Жұмыспен қамту органдарында жұмыссыздар ретінде тіркелгендер саны	тоқсан сайын	ЕХӘҚМ
З		
Зейнетақы және жәрдемақы алушылар саны	тоқсан сайын	ЕХӘҚМ
Зейнетақы (жәрдемақының) орташа мөлшері	тоқсан сайын	ЕХӘҚМ
И		
Импорт	ай сайын	ҚМ КБК
К		
Кәсіптік даярлау немесе қайта даярлау, біліктілік арттыруға бағытталғандар	ай сайын	ЕХӘҚМ
Кәсіпорындардың пайдалылығы	тоқсан сайын	СА
Кредиттер	ай сайын	ҰБ

Көрсеткіш	Кезеңділік	Дереккөз
Қ		
Қоғамдық жұмыстарға қатысқандар	ай сайын	ЕХӘҚМ
Қызметкерлер санының қозғалысы	ай сайын	СА
Қылмыстылық деңгейі	ай сайын	БП ҚС АЕК
Құрылыс жұмыстарының (қызметтер) көлемі	ай сайын	СА
М		
Мал шаруашылығы өнімдерінің негізгі түрлерін өндіру	ай сайын	СА
Мал мен құстың өнімділігі	ай сайын	СА
Мемлекеттік бюджет табыстары	ай сайын	ҚМ
Мемлекеттік бюджет шығыстары	ай сайын	ҚМ
Монетарлық агрегаттар	ай сайын	ҰБ
Н		
Нақты ақшалай табыс	ай сайын	СА
Нақты жалақы индексі	ай сайын	СА
Негізгі капиталға инвестициялар	ай сайын	СА
Негізгі дәнді дақылдардың бары	ай сайын	СА
Негізгі майлы дақылдардың бары	ай сайын	СА
О		
Орман шаруашылығындағы өнім (жұмыстар, қызметтер) көлемі	жыл сайын	СА
Орташа жан басына атаулы ақшалай табыс	ай сайын	СА
Орташа айлық атаулы жалақы	ай сайын	СА
Орташа айлық жалақы	ай сайын	СА
Ө		
Өндірістің толық тоқтауы	ай сайын	ЕХӘҚМ
Өндірістің тоқтап тұруына байланысты уақытша жұмыспен қамтылмаған қызметкерлер саны	ай сайын	ЕХӘҚМ
Өнеркәсіп өнімін заттай көрінісінде өндіру	ай сайын	СА
Өнеркәсіп өнімінің (тауарлар, қызметтер) көлемі	ай сайын	СА
Өнеркәсіп өндірісінің нақты көлем индексі	ай сайын	СА
С	ай сайын	ДСМ РСЭҚ
Сырқаттанулардың тіркелген оқиғаларының саны		
Т	ай сайын	СА
Тіркелген жұмыссыздық деңгейі	ай сайын	ҰБ
Төлем балансы	тоқсан сайын	ЕХӘҚМ
Толық емес жұмыс күнінің режимінде жұмыспен қамтылған қызметкерлер саны	ай сайын	ЕХӘҚМ
Толық емес жұмыс күнінің режиміне ауысу	ай сайын	ЕХӘҚМ
Толық емес жұмыс күнінің режимінде ішінара жұмыс істегендер	ай сайын	БП ҚС АЕК
Тіркелген қылмыстар саны	ай сайын	СА
Тұрғын үй құрылысының көлемі	ай сайын	СА
Тұтыну бағалары		
Х	ай сайын	ӘдМин, ДСМ
Халықтың табиғи қозғалысы	ай сайын	СА
Халық саны	ай сайын	ӘдМин, ИМ
Халықтың көші-қоны		
Ш	ай сайын	СА
ШОК субъектілерінің өнім (тауарлар, қызметтер) шығару индексі		
Э	тоқсан сайын	СА
Экономикалық белсенді халық	тоқсан сайын	СА
Экономикалық енжар халық	ай сайын	ҚМ КБК

СПИСОК ПОКАЗАТЕЛЕЙ

Показатель	Периодичность	Источник
Б		
Безработица	ежемесячно	АС
В		
Валовая продукция сельского хозяйства	ежемесячно	АС
Валовой внутренний продукт	ежеквартально	АС
Величина прожиточного минимума	ежемесячно	АС
Г		
Грузооборот	ежемесячно	АС
Д		
Доходы государственного бюджета	ежемесячно	МФ
Депозиты	ежемесячно	НБ
Е		
Естественное движение населения	ежемесячно	МЮ, МЗ
З		
Занятость	ежемесячно	АС
И		
Импорт	ежемесячно	КТК МФ
Инвестиции в основной капитал	ежемесячно	АС
Индекс выпуска продукции (товаров, услуг) субъектами МСП	ежемесячно	АС
Индекс физического объема промышленного производства	ежемесячно	АС
Индексы цен	ежемесячно	АС
К		
Кредиты	ежемесячно	НБ
Количество племенных хозяйств	ежеквартально	МСХ
М		
Миграция населения	ежемесячно	МЮ, МВД
Монетарные агрегаты	ежемесячно	НБ
Н		
Наличие основных зерновых культур	ежемесячно	АС
Наличие основных масличных культур	ежемесячно	АС
О		
Обменный курс	ежемесячно	НБ
Объем жилищного строительства	ежемесячно	АС
Объем промышленной продукции (товаров, услуг)		
Объем продукции (работ, услуг) в лесном хозяйстве	ежегодно	АС
Объем продукции (работ, услуг) в рыболовстве, рыбоводстве	ежегодно	АС
Объем продукции (работ, услуг) в охотничьем хозяйстве	ежегодно	АС
Объем розничного товарооборота	ежемесячно	АС
Объем строительных работ (услуг)	ежемесячно	АС
Объем услуг связи	ежемесячно	АС
П		
Пассажиروоборот	ежемесячно	АС
Платежный баланс	ежеквартально	НБ
Потребительские цены	ежемесячно	АС
Производительность труда	ежеквартально	АС
Производство основных видов продукции животноводства	ежемесячно	АС
Производство промышленной продукции в натуральном выражении	ежемесячно	АС
Продуктивность скота и птицы	ежемесячно	АС
Перевозка грузов	ежемесячно	АС
Перевозка пассажиров	ежемесячно	АС
Р		
Расходы государственного бюджета	ежемесячно	МФ
Реальный денежный доход	ежемесячно	АС
Рентабельность предприятий	ежеквартально	АС

Показатель	Периодичность	Источник
С		
Сбор урожая зерновых культур	сентябрь, октябрь, ноябрь	МСХ
Среднедушевой номинальный денежный доход	месяц	АС
Среднемесячная заработная плата	ежемесячно	АС
Средний размер пенсий (пособий).....	ежеквартально	МТСЗН
У		
Убранные площади под зерновыми культурами	сентябрь, октябрь, ноябрь	МСХ
Уровень преступности	ежемесячно	КПСиСУ ГП
Урожайность зерновых культур	сентябрь, октябрь, ноябрь	МСХ
Ч		
Численность населения	ежемесячно	АС
Число зарегистрированных случаев заболеваний	ежемесячно	РСЭС МЗ
Число зарегистрированных преступлений	ежемесячно	КПСиСУ ГП
Численность основных видов сельскохозяйственных животных и птицы	ежемесячно	АС
Численность получателей пенсий и пособий	ежеквартально	МТСЗН
Э		
Экспорт	ежемесячно	КТК МФ

Қазақстан Республикасының әлеуметтік-экономикалық дамуы

Бөлімдер мазмұнына
жауапты адамдар

Бөлім атауы	Жауапты адамның аты-жөні, лауазымы	Телефоны
Әлеуметтік-экономикалық дамудың қысқаша қорытындылары Өңірлердің әлеуметтік-экономикалық дамуы	Жармұхамбетов Досан Тұрсынханұлы <i>Жарияланымдар және ақпараттық технологиялар департаментінің директоры</i>	8(7172) 74-90-59
Қысқа мерзімді экономикалық индикатор Жалпы ішкі өнім Еңбек өнімділігінің индекстері Іскерлік және тұтынушылық белсенділік Мемлекеттік қаржы Ақша-кредит статистикасы Кредиттер және ақша-кредит жүйесінің депозиттері Шағын және орта кәсіпкерлік мониторингі	Исмұрзина Ғалия Хасанқызы <i>Ұлттық шоттар департаменті директорының орынбасары</i>	8(7172) 74-95-26
Күнкөрістің ең төменгі деңгейінің шамасы Бағалар	Кривко Нина Ивановна <i>Баға статистикасы департаментінің директоры</i>	8(7172) 74-90-57
Негізгі капиталға салынған инвестициялар Өнеркәсіп өндірісі Ауыл шаруашылығы Құрылыс Тұрғын үй құрылысы	Епбаева Айгүл Тоқтарханқызы <i>Өндіріс және қоршаған орта статистикасы департаментінің директоры</i>	8(7172) 74-90-56
Отын-энергетикалық ресурстар (ОЭР) Сауда Көлік Байланыс	Якупова Зифа Рафиковна <i>Қызмет көрсету статистикасы департаментінің директоры</i>	8(7172) 74-90-60
Әлеуметтік-демографиялық көрсеткіштер	Қоқанова Гүлнар Жақайқызы <i>Демографиялық және әлеуметтік статистика департаментінің директоры</i>	8(7172) 74-90-61
Еңбек рыногы және еңбекақы төлеу Халық табыстары	Евстафьев Вячеслав Евгеньевич <i>Еңбек және тұрмыс деңгейі статистикасы департаментінің директоры</i>	8(7172) 74-90-22
Бизнес тіркелімі	Сұлтанова Зүлфия Медетқызы <i>Тіркелімдер және сыныптауыштар департаментінің директоры</i>	8(7172) 74-90-58

Социально-экономическое развитие Республики Казахстан

Ответственные лица
за содержание разделов

Наименование раздела	Ф.И.О., должность ответственного	Телефон
Краткие итоги социально-экономического развития Социально-экономическое развитие регионов	Жармухамбетов Досан Турсынханович <i>Директор Департамента публикаций и информационных технологий</i>	8(7172) 74-90-59
Краткосрочный экономический индикатор Валовой внутренний продукт Индексы производительности труда Деловая и потребительская активность Государственные финансы Денежно-кредитная статистика Кредиты и депозиты денежно-кредитной системы Мониторинг малого и среднего предпринимательства	Исмурзина Галия Хасановна <i>Заместитель директора Департамента национальных счетов</i>	8(7172) 74-95-26
Величина прожиточного минимума Цены	Кривко Нина Ивановна <i>Директор Департамента статистики цен</i>	8(7172) 74-90-57
Инвестиции в основной капитал Промышленное производство Сельское хозяйство Строительство Жилищное строительство	Епбаева Айгуль Токтархановна <i>Директор Департамента статистики производства и окружающей среды</i>	8(7172) 74-90-56
Топливо-энергетические ресурсы (ТЭР) Торговля Транспорт Связь	Якупова Зифа Рафиковна <i>Директор Департамента статистики услуг</i>	8(7172) 74-90-60
Социально-демографические показатели	Куканова Гульнара Жакаевна <i>Директор Департамента демографической и социальной статистики</i>	8(7172) 74-90-61
Рынок труда и оплата труда Доходы населения	Евстафьев Вячеслав Евгеньевич <i>Директор Департамента статистики труда и уровня жизни</i>	8(7172) 74-90-22
Бизнес-регистр	Султанова Зульфия Медетовна <i>Директор Департамента регистров и классификаций</i>	8(7172) 74-90-58

