

## **ҚАЗАҚСТАН РЕСПУБЛИКАСЫ СТАТИСТИКА АГЕНТТІГІ**

«Қазақстан Республикасының Азаматтық кодексіне (ерекше бөлігі)» сәйкес бұл материал көбейтуге (көшіруге) жатпайды, статистикалық ақпараттарды өз жарияланымдарында (басылымдарында) пайдаланған жағдайда Қазақстан Республикасы Статистика агенттігіне сілтеме жасау міндетті.

В соответствии с «Гражданским кодексом Республики Казахстан (особенная часть)» данный материал не подлежит размножению (копированию), при использовании статистической информации в своих публикациях (изданиях) обязательна ссылка на Агентство Республики Казахстан по статистике.

### **ҚАЗАҚСТАН РЕСПУБЛИКАСЫНЫҢ ӘЛЕУМЕТТІК-ЭКОНОМИКАЛЫҚ ДАМУЫ**

### **СОЦИАЛЬНО-ЭКОНОМИЧЕСКОЕ РАЗВИТИЕ РЕСПУБЛИКИ КАЗАХСТАН**

2010 жылғы қаңтар-қазан  
январь-октябрь 2010 года

**Астана 2010**

**ҚАЗАҚСТАН РЕСПУБЛИКАСЫНЫҢ  
ӘЛЕУМЕТТІК-ЭКОНОМИКАЛЫҚ ДАМУЫ****Ай сайынғы ақпараттық-талдамалы  
журнал**

1991 жылдан бастап шығады

**Құрылтайшы:** Қазақстан Республикасы  
Статистика агенттігіБас редактор – **Ә. Смайылов**

**«Қазақстан Республикасының әлеуметтік-экономикалық дамуы»** баяндамасы ай сайынғы негізде үш томда құрастырылады: талдамалы баяндама, біраз жылдар деректерімен электрондық тасымалдаушыда (CD-диск) кестелік материал, шағын жинақ.

Баяндама есепті айда Қазақстан Республикасы әлеуметтік-экономикалық дамуының барлық негізгі көрсеткіштерін қамтиды.

Ай сайынғы негізде мемлекеттік және орыс тілдерінде жарияланады. Мемлекеттік басқару қызметкерлері, ғылыми орталар және мүдделі тұлғаларға арналған. Баяндаманың толық мәтінін Қазақстан Республикасы Статистика агенттігінің [www.stat.gov.kz](http://www.stat.gov.kz) веб-порталынан алуға болады.

**Мекен-жайы:** Қазақстан Республикасы, 010000  
Астана қаласы, Сол жағалау, Министрліктер Үйі,  
Орынбор 8  
Қазақстан Республикасы Статистика агенттігі  
**Телефон:** 8 (7172) 74-92-95  
**Факс:** 8 (7172) 74-95-46  
**Электрондық мекен-жай:** [stat@mail.online.kz](mailto:stat@mail.online.kz)  
**Веб-сайт:** <http://www.stat.gov.kz>

## Шартты белгілер:

-- құбылыс жоқ  
0,0 – болмашы шама  
... – деректер жоқ

Жалпы таралымы - 300 дана  
Көлемі 16,21 ЕБТ

Журнал Қазақстан Республикасының Мәдениет,  
ақпарат және қоғамдық келісім министрлігінде 2002  
жылғы 14 тамызда тіркелген №3156-Ж

**СОЦИАЛЬНО-ЭКОНОМИЧЕСКОЕ РАЗВИТИЕ  
РЕСПУБЛИКИ КАЗАХСТАН****Ежемесячный информационно-аналитический  
журнал**

Издается с 1991 года

**Учредитель:** Агентство Республики Казахстан по  
статистикеГлавный редактор – **А. Смаилов**

Доклад **«Социально-экономическое развитие Республики Казахстан»** формируется на ежемесячной основе в трех томах: аналитический доклад, табличный материал с данными за ряд лет на электронном носителе (CD-диск), карманный сборник.

Доклад включает все основные показатели социально-экономического развития Республики Казахстан за отчетный месяц.

Публикуется на государственном и русском языках на ежемесячной основе. Предназначен для работников государственного управления, научных кругов и заинтересованных лиц.

Полный текст доклада доступен на веб-портале Агентства Республики Казахстан по статистике [www.stat.gov.kz](http://www.stat.gov.kz).

**Адрес:** Республика Казахстан, 010000  
г. Астана, Левый берег, Дом Министерств,  
Орынбор 8  
Агентство Республики Казахстан по статистике  
**Телефон:** 8 (7172) 74-92-95  
**Факс:** 8 (7172) 74-95-46  
**Электронный адрес:** [stat@mail.online.kz](mailto:stat@mail.online.kz)  
**Веб-сайт:** <http://www.stat.gov.kz>

## Условные обозначения:

-- явление отсутствует  
0,0 – незначительная величина  
... – данные отсутствуют

Общий тираж - 300 экз.  
Объем 16,21 УПП

Журнал зарегистрирован в Министерстве культуры,  
информации и общественного согласия Республики  
Казахстан 14 августа 2002г. №3156-Ж

## МАЗМҰНЫ

<b>1</b>	<b>НЕГІЗГІ КӨРСЕТКІШТЕР .....</b>	<b>5</b>
<b>2.</b>	<b>ӘЛЕУМЕТТІК-ДЕМОГРАФИЯЛЫҚ КӨРСЕТКІШТЕР .....</b>	<b>8</b>
2.1	ХАЛЫҚ САНЫ.....	8
2.2	ХАЛЫҚТЫҢ КӨШІ-ҚОНЫ .....	9
2.3	ХАЛЫҚТЫҢ АУРУ-СЫРҚАУЛЫҒЫ.....	10
2.4	ХАЛЫҚТЫ ЗЕЙНЕТАҚЫМЕН ҚАМТАМАСЫЗ ЕТУ ЖӘНЕ ӘЛЕУМЕТТІК ҚОРҒАУ .....	11
2.5	ҚЫЛМЫСТЫЛЫҚ.....	12
<b>3.</b>	<b>ТҰРМЫС ДЕҢГЕЙІ.....</b>	<b>13</b>
3.1	ХАЛЫҚТЫҢ ТАБЫСТАРЫ.....	13
3.2	КҮНКӨРІСТІҢ ЕҢ ТӨМЕНГІ ДЕҢГЕЙІНІҢ ШАМАСЫ .....	14
<b>4.</b>	<b>ЕҢБЕК РЫНОГЫ ЖӘНЕ ЕҢБЕКАҚЫ ТӨЛЕУ.....</b>	<b>15</b>
4.1	ЖАЛДАНЫП ЖҰМЫСПЕН ҚАМТЫЛУ .....	15
4.2	ЖҰМЫССЫЗДЫҚ ЖӘНЕ ЖҰМЫСПЕН ҚАМТУ .....	16
4.3	ЕҢБЕКАҚЫ ТӨЛЕУ .....	17
<b>5.</b>	<b>БАҒАЛАР .....</b>	<b>18</b>
5.1	ТҰТЫНУ БАҒАЛАРЫНЫҢ ИНДЕКСІ.....	18
5.2	ӨНДІРУШІ КӘСІПОРЫНДАР БАҒАСЫНЫҢ ИНДЕКСІ .....	19
5.3	АУЫЛ ШАРУАШЫЛЫҒЫНДАҒЫ БАҒА ИНДЕКСІ .....	20
5.4	ҚҰРЫЛЫСТАҒЫ БАҒА ИНДЕКСІ.....	21
5.5	ТҰРҒЫН ҮЙ РЫНОГЫНДАҒЫ БАҒА .....	22
5.6	КӨТЕРМЕ САУДА БАҒАЛАРЫНЫҢ ИНДЕКСІ .....	23
5.7	КӨЛІК ЖӘНЕ БАЙЛАНЫС ҚЫЗМЕТТЕРІ ТАРИФТЕРІНІҢ ИНДЕКСІ .....	24
5.8	СЫРТҚЫ САУДА БАҒАСЫНЫҢ ИНДЕКСІ.....	25
<b>6.</b>	<b>ҰЛТТЫҚ ЭКОНОМИКА .....</b>	<b>26</b>
6.1	ҚЫСҚА МЕРЗІМДІ ЭКОНОМИКАЛЫҚ ИНДИКАТОР.....	26
6.2	ЖАЛПЫ ІШКІ ӨНІМ .....	27
6.3	ТӨЛЕМ БАЛАНСЫ .....	30
6.4	ЕҢБЕК ӨНІМДІЛІГІНІҢ ИНДЕКСТЕРІ .....	31
6.5	НЕГІЗГІ КАПИТАЛҒА САЛЫНҒАН ИНВЕСТИЦИЯЛАР.....	32
6.6	ОТЫН-ЭНЕРГЕТИКАЛЫҚ РЕСУРСТАР (ОЭР).....	33
6.7	БИЗНЕС ТІРКЕЛІМІ.....	34
<b>7.</b>	<b>САУДА .....</b>	<b>35</b>
7.1	ІШКІ САУДА.....	35
7.2	РЕСУРСТАР БАЛАНСЫ ЖӘНЕ ЖЕКЕЛЕГЕН ТАУАРЛАРДЫ ПАЙДАЛАНУ .....	36
7.3	СЫРТҚЫ САУДА АЙНАЛЫМЫ .....	37
<b>8.</b>	<b>ЭКОНОМИКАНЫҢ НАҚТЫ СЕКТОРЫ.....</b>	<b>38</b>
8.1	ӨНЕРКӘСІП ӨНДІРІСІ.....	38
8.2	АУЫЛ ШАРУАШЫЛЫҒЫ .....	40
8.3	ҚҰРЫЛЫС .....	41
8.4	ТҰРҒЫН ҮЙ ҚҰРЫЛЫСЫ.....	42
8.5	КӨЛІК.....	43
8.6	ПОЧТАЛЫҚ ЖӘНЕ КУРЬЕРЛІК ҚЫЗМЕТ. БАЙЛАНЫС.....	45
8.7	ШАҒЫН ЖӘНЕ ОРТА КӘСІПКЕРЛІК МОНИТОРИНГІ .....	46
8.8	ІСКЕРЛІК ЖӘНЕ ТҰТЫНУШЫЛЫҚ БЕЛСЕНДІЛІК.....	48
<b>9.</b>	<b>ҚАРЖЫ ЖҮЙЕСІ .....</b>	<b>50</b>
9.1	МЕМЛЕКЕТТІК ҚАРЖЫ .....	50
9.2	АҚША-КРЕДИТ СТАТИСТИКАСЫ .....	51
9.3	АҚША-КРЕДИТ ЖҮЙЕСІНІҢ КРЕДИТТЕРІ МЕН ДЕПОЗИТТЕРІ.....	52
<b>10</b>	<b>ӨҢІРЛЕРДІҢ ӘЛЕУМЕТТІК-ЭКОНОМИКАЛЫҚ ДАМУЫ.....</b>	<b>53</b>

# СОДЕРЖАНИЕ

<b>1.</b>	<b>ОСНОВНЫЕ ПОКАЗАТЕЛИ .....</b>	<b>69</b>
<b>2.</b>	<b>СОЦИАЛЬНО-ДЕМОГРАФИЧЕСКИЕ ПОКАЗАТЕЛИ .....</b>	<b>72</b>
2.1	ЧИСЛЕННОСТЬ НАСЕЛЕНИЯ .....	72
2.2	МИГРАЦИЯ НАСЕЛЕНИЯ .....	73
2.3	ЗАБОЛЕВАЕМОСТЬ НАСЕЛЕНИЯ .....	74
2.4	ПЕНСИОННОЕ ОБЕСПЕЧЕНИЕ И СОЦИАЛЬНАЯ ЗАЩИТА НАСЕЛЕНИЯ .....	75
2.5	ПРЕСТУПНОСТЬ .....	76
<b>3.</b>	<b>УРОВЕНЬ ЖИЗНИ .....</b>	<b>77</b>
3.1	ДОХОДЫ НАСЕЛЕНИЯ .....	77
3.2	ВЕЛИЧИНА ПРОЖИТОЧНОГО МИНИМУМА .....	78
<b>4.</b>	<b>РЫНОК ТРУДА И ОПЛАТА ТРУДА .....</b>	<b>79</b>
4.1	ЗАНЯТОСТЬ ПО НАЙМУ .....	79
4.2	БЕЗРАБОТИЦА И ОБЕСПЕЧЕНИЕ ЗАНЯТОСТИ .....	80
4.3	ОПЛАТА ТРУДА .....	81
<b>5.</b>	<b>ЦЕНЫ .....</b>	<b>82</b>
5.1	ИНДЕКС ПОТРЕБИТЕЛЬСКИХ ЦЕН .....	82
5.2	ИНДЕКС ЦЕН ПРЕДПРИЯТИЙ-ПРОИЗВОДИТЕЛЕЙ .....	83
5.3	ИНДЕКС ЦЕН В СЕЛЬСКОМ ХОЗЯЙСТВЕ .....	84
5.4	ИНДЕКС ЦЕН В СТРОИТЕЛЬСТВЕ .....	85
5.5	ЦЕНЫ НА РЫНКЕ ЖИЛЬЯ .....	86
5.6	ИНДЕКС ЦЕН ОПТОВЫХ ПРОДАЖ .....	87
5.7	ИНДЕКСЫ ТАРИФОВ НА УСЛУГИ ТРАНСПОРТА И СВЯЗИ .....	88
5.8	ИНДЕКСЫ ЦЕН ВНЕШНЕЙ ТОРГОВЛИ .....	89
<b>6.</b>	<b>НАЦИОНАЛЬНАЯ ЭКОНОМИКА .....</b>	<b>90</b>
6.1	КРАТКОСРОЧНЫЙ ЭКОНОМИЧЕСКИЙ ИНДИКАТОР .....	90
6.2	ВАЛОВОЙ ВНУТРЕННИЙ ПРОДУКТ .....	91
6.3	ПЛАТЕЖНЫЙ БАЛАНС .....	94
6.4	ИНДЕКСЫ ПРОИЗВОДИТЕЛЬНОСТИ ТРУДА .....	95
6.5	ИНВЕСТИЦИИ В ОСНОВНОЙ КАПИТАЛ .....	96
6.6	ТОПЛИВНО-ЭНЕРГЕТИЧЕСКИЕ РЕСУРСЫ (ТЭР) .....	97
6.7	БИЗНЕС-РЕГИСТР .....	98
<b>7.</b>	<b>ТОРГОВЛЯ .....</b>	<b>99</b>
7.1	ВНУТРЕННЯЯ ТОРГОВЛЯ .....	99
7.2	БАЛАНС РЕСУРСОВ И ИСПОЛЬЗОВАНИЯ ОТДЕЛЬНЫХ ТОВАРОВ .....	100
7.3	ВНЕШНЕТОРГОВЫЙ ОБОРОТ .....	101
<b>8.</b>	<b>РЕАЛЬНЫЙ СЕКТОР ЭКОНОМИКИ .....</b>	<b>102</b>
8.1	ПРОМЫШЛЕННОЕ ПРОИЗВОДСТВО .....	102
8.2	СЕЛЬСКОЕ ХОЗЯЙСТВО .....	104
8.3	СТРОИТЕЛЬСТВО .....	105
8.4	ЖИЛИЩНОЕ СТРОИТЕЛЬСТВО .....	106
8.5	ТРАНСПОРТ .....	107
8.6	ПОЧТОВАЯ И КУРЬЕРСКАЯ ДЕЯТЕЛЬНОСТЬ. СВЯЗЬ .....	109
8.7	МОНИТОРИНГ МАЛОГО И СРЕДНЕГО ПРЕДПРИНИМАТЕЛЬСТВА .....	110
8.8	ДЕЛОВАЯ И ПОТРЕБИТЕЛЬСКАЯ АКТИВНОСТЬ .....	112
<b>9.</b>	<b>ФИНАНСОВАЯ СИСТЕМА .....</b>	<b>114</b>
9.1	ГОСУДАРСТВЕННЫЕ ФИНАНСЫ .....	114
9.2	ДЕНЕЖНО-КРЕДИТНАЯ СТАТИСТИКА .....	115
9.3	КРЕДИТЫ И ДЕПОЗИТЫ ДЕНЕЖНО-КРЕДИТНОЙ СИСТЕМЫ .....	116
<b>10.</b>	<b>СОЦИАЛЬНО-ЭКОНОМИЧЕСКОЕ РАЗВИТИЕ РЕГИОНОВ .....</b>	<b>117</b>

## 1. НЕГІЗГІ КӨРСЕТКІШТЕР

### 1.1 ӘЛЕУМЕТТІК-ЭКОНОМИКАЛЫҚ ДАМУДЫҢ ҚЫСҚАША ҚОРЫТЫНДЫЛАРЫ

#### ҚЫСҚА МЕРЗІМДІ ЭКОНОМИКАЛЫҚ ИНДИКАТОР

**Қысқа мерзімді экономикалық индикатор** 2010 жылғы қаңтар-қазанда 2009 жылғы қаңтар-қазанға қарағанда 107,1% құрды. Қысқа мерзімді экономикалық индикаторды есептеу жеделділікті қамтамасыз ету мақсатында жүзеге асырылады және ЖІӨ-нің 67-68%-н құрайтын ауыл шаруашылығы, өнеркәсіп, құрылыс, сауда, көлік және байланыс сияқты негізгі салалар бойынша шығарылым индекстерінің өзгеруіне негізделеді.

#### ТҰРМЫС ДЕҢГЕЙІ

2010 жылғы қыркүйекте халықтың **орташа жан басына атаулы ақшалай табыстары** бағалау бойынша 39035 теңгені құрады. Өсім 2009 жылғы қыркүйекпен салыстырғанда атаулы ақшалай табыстар үшін 14,9%, нақты ақшалай табыстар үшін – 7,6% құрады.

#### ЕҢБЕК РЫНОГЫ ЖӘНЕ ЕҢБЕКАҚЫ ТӨЛЕУ

2010 жылғы қазандағы **жұмыссыздар саны** бағалау бойынша 484,4 мың адамды құрады. Жұмыссыздық деңгейі экономикалық белсенді халық санына 5,6% құрады. Жұмыспен қамту органдарында жұмыссыздар ретінде тіркелгендер саны 2010 жылғы қазанның соңына 61 мың адамды құрады немесе экономикалық белсенді халық санына 0,7%. Жасырын жұмыссыздық деңгейі бағалау бойынша экономикалық белсенді халық санының 0,4%-ын құрады.

2010 жылғы қыркүйектегі **қызметкерлерге есептелген орташа айлық атаулы жалақы** 78805 теңгені құрады. 2009 жылғы қыркүйекке қарағанда 17% өсті. Нақты жалақы индексі 2009 жылғы қыркүйекке 109,6% құрады.

#### БАҒА

**Тұтыну бағаларының индексі** 2010 жылғы қазанда 2009 жылғы желтоқсанмен салыстырғанда 106,2% құрды. Азық-түлік тауарларына бағалар 7,4%, азық-түлік емес тауарлар – 4,5%, ақылы қызметтер көрсетуге – 6,2% артты. Өнеркәсіп өнімін өндіруші кәсіпорындар бағалары 2010 жылғы қазанда 2009 жылғы желтоқсанмен салыстырғанда 7% артты.

#### ҰЛТТЫҚ ЭКОНОМИКА

2010 жылғы қаңтар-қыркүйектегі алдын ала деректер бойынша **жалпы ішкі өнім көлемі** ағымдағы бағаларда 14250,6 млрд. теңгені құрды. 2009 жылғы сәйкес кезеңмен салыстырғанда нақты ЖІӨ-нің өсуі 7,5% құрды. ЖІӨ құрылымында тауар өндіру үлесі ЖІӨ-нен 43,1% құрды, қызмет көрсету – 54%.

2010 жылғы қаңтар-қазанда **негізгі капиталға салынған инвестициялар көлемі** 3602,9 млрд. теңгені құрды, бұл өткен жылғы сәйкес кезеңге қарағанда 1,8% кем.

#### САУДА

Есепті кезеңде **бөлшек сауда тауар айналымы** (қоғамдық тамақтандыру айналымынсыз) 2367,1 млрд. теңгені құрап, 2009 жылғы қаңтар-қазанмен салыстырғанда 12,5%-ға өсті.

Есепті кезеңде **көтерме сауда тауар айналымы** 5852,5 млрд. теңгені құрап, 2009 жылғы қаңтар-қазанмен салыстырғанда 13,2%-ға артты.

Есепті кезеңде **тамақ өнімдері мен сусындарды ұсыну бойынша қызметтер көлемі** 110,6 млрд. теңгені құрады және 2009 жылғы қаңтар-қазанмен салыстырғанда 11,2%-ға өсті.

2010 жылғы қаңтар-қыркүйекте **сыртқы сауда айналымы** (Қазақстан Республикасы Кедендік бақылау комитетінің деректері, ұйымдаспаған сауда есебінсіз) 61542,5 млн. АҚШ долларын құрып, 2009 жылғы қаңтар-қыркүйекпен салыстырғанда 23,3% өсті, оның ішінде экспорт – 43214,0 млн. АҚШ долларын (47,2% өсті), импорт – 18328,5 млн. АҚШ долларын құрады (10,7% азайды).

#### ЭКОНОМИКАНЫҢ НАҚТЫ СЕКТОРЫ

2010 жылғы қаңтар-қазанда **өнеркәсіп өндірісінің көлемі** қолданыстағы бағаларда 9455,4 млрд. теңгені құрды, бұл 2009 жылғы қаңтар-қазанға қарағанда 10,4%-ға артық. Кен өндіру өнеркәсібінде және карьерлерді қазуда – 5,4%-ға, өңдеу өнеркәсібінде – 18,7%-ға, электрмен жабдықтау, газ, бу беру және ауа баптауда – 6,5%-ға, сумен жабдықтауда, көріз жүйесі, қалдықтарды жинау және бөлуді бақылауда – 5,5%-ға өндіріс өсімі байқалды.

2010 жылғы қаңтар-қазанда **ауыл шаруашылығы жалпы өнімінің көлемі** 1236,4 млрд. теңгені құрады, 2009 жылғы қаңтар-қазанмен салыстырғанда 12,4% азайды.

2010 жылғы қаңтар-қазанда **жүк айналымының көлемі** 306,8 млрд. ткм (коммерциялық жүк тасымалдаумен айналысатын көліктік емес ұйымдар мен кәсіпкерлердің жүк айналымы көлемінің бағалауы есебімен) құрып, 2009 жылғы тиісті кезеңмен салыстырғанда 12% өсті.

**Тіркелген заңды тұлғалар саны** 2010 жылғы 1 қарашаға 288857 бірлікті құрап, өткен жылғы сәйкес кезеңмен салыстырғанда 2,4% азайды, оның ішінде 50 адамнан кем емес қызметкерлері бар – 273008 бірлік. Жұмыс істеп тұрған заңды тұлғалар саны 189861 құрды, оның ішінде 174998 бірлік – шағын кәсіпорындар. Республикадағы шағын бизнес субъектілерінің саны (заңды тұлғалар) 206365 бірлікті құрап, өткен жылғы тиісті кезеңмен салыстырғанда 2,5% азайды.

#### ҚАРЖЫ ЖҮЙЕСІ

202010 жылғы 1 қазандағы **мемлекеттік бюджет түсімдері** 2995,7 млрд. теңгені, шығыстары – 3443,1 млрд. теңгені, бюджет тапшылығы – 447,4 млрд. теңгені құрады. 2009 жылғы тиісті кезеңмен салыстырғанда түсімдер 16,2%-ға, ал шығыстар 22,2%-ға өсті.

2010 жылғы II тоқсанда **кәсіпорындар мен ұйымдардың қаржы нәтижесі табыс ретінде** 1331,8 млрд. теңге сомасында қалыптасты, бұл 2009 жылғы сәйкес кезеңдегі деңгейден 2,2 есеге жоғары. Пайдалылық деңгейі 33,1% құрады. Есеп берген кәсіпорындардың жалпы санынан залалды кәсіпорындар үлесі 39,2%.

**Екінші деңгейдегі банктердің** экономика саласына кредиттік салымдары 2010 жылғы қыркүйектің соңына 7493,3 млрд. теңгені құрап, өткен жылғы тиісті кезеңмен салыстырғанда 6,6% кеміді. Кредиттердің жалпы көлемінде ұзақ мерзімді кредиттердің үлесті салмағы 84,4%, шетелдік валютадағы кредиттер 44,6% құрды. Депозиттік ұйымдардағы депозиттер көлемі 7324,7 млрд. теңгені құрады, бұл өткен жылғы тиісті айға қарағанда 13,6% артық, жеке тұлғалардың депозиттері 13,3% артып, 2081,8 млрд. теңгені құрады.

## НЕГІЗГІ ӘЛЕУМЕТТІК-ЭКОНОМИКАЛЫҚ КӨРСЕТКІШТЕР МОНИТОРИНГІ

2010 жылғы қыркүйек

	2010 жылғы қаңтар-қыркүйек	2010 жылғы қыркүйек	2010 жылғы қаңтар-қыркүйек 2009 жылғы қаңтар-қыркүйекке, %-бен	2010 жылғы қыркүйек 2009 жылғы қыркүйекке, %-бен	2010 жылғы қыркүйек 2010 жылғы тамызға, %-бен
<b>Әлеуметтік-демографиялық көрсеткіштер</b>					
Кезең соңына халық саны, мың адам	16 210,1	16 210,1	101,7	101,7	100,1
Халықтың табиғи өсімі (азаяу), мың адам	164,7	19,0	100,8	103,6	100,7
Көші-қондық өсім (азаяу), мың адам	9,3	1,5	4,0 есе	122,4	3,5 есе
Тыныс алу мүшелері туберкулезі мен ауыру тіркелген оқиғалар саны, адам	10 545	909	92,9	99,5	84,4
ВИЧ-инфекциясын тасымалдаушылар саны, адам	1 519	156	95,1	97,5	106,1
Тіркелген қылмыстар саны, оқиға	99 648	11 499	110,9	101,2	114,9
Қылмыстылық деңгейі (10 000 адамға қылмыстар саны)	83	-	109,2	-	-
<b>Тұрмыс деңгейі</b>					
Орташа жан басына атаулы ақшалай табыс (бағалау), теңге	339 802	39 035	113,7	114,9	98,4
Нақты ақшалай табыс (бағалау), %	-	-	106,2	107,6	97,8
Ең төменгі күнкөріс деңгейінің шамасы, теңге	-	14 353	-	108,3	98,4
<b>Еңбек рыногы және еңбекақы төлеу</b>					
Жұмыссыздар саны, мың адам (бағалау)	-	484,3	-	91,0	102,1
Тіркелген жұмыссыздар саны, мың адам	-	60,9	-	72,4	86,6
Жұмыссыздық деңгейі, % (бағалау)	-	5,6	-	-	-
Тіркелген жұмыссыздар үлесі, %	-	0,7	-	-	-
Жасырын жұмыссыздық деңгейі, % (бағалау)	-	0,3	-	-	-
Бір қызметкердің орташа айлық атаулы жалақысы, теңге	75 276	78 805	114,3	117,0	97,5
Нақты жалақы индексі, %	-	-	106,8	109,6	97,0
<b>Баға</b>					
Тұтыну бағаларының индексі, %	-	-	107,0	106,7	100,6
Өнеркәсіп өнімін өндірушілердің бағалары индексі, %	-	-	129,9	110,6	99,5
Ауыл шаруашылығының бағалары индексі, %	-	-	87,1	91,0	104,0
Құрылыстағы бағалар индексі, %	-	-	104,8	104,0	100,1
Көтерме сауда бағаларының индексі, %	-	-	104,7	108,0	104,0
Көлік қызметтері тарифтерінің индексі, %	-	-	111,8	111,7	100,0
Байланыс қызметтері тарифтерінің индексі, %	-	-	104,7	110,6	99,9
Экспорттық жеткізілімдер бағаларының индексі, %	-	-	137,7	120,5	102,6
Импорттық түсімдер бағаларының индексі, %	-	-	107,1	100,4	98,5
<b>Ұлттық экономика</b>					
Қысқа мерзімді экономикалық индикатор, млрд. теңге (ауыл шаруашылығы, өнеркәсіп, құрылыс, сауда, көлік, байланыс – алты саланың нақты өсу қарқыны бойынша есептеледі)	16 467,4	2 264,2	108,0	102,1	109,0
Жалпы ішкі өнім, млрд. теңге	14 250,6	-	107,5	-	-
Негізгі капиталға инвестициялар, млрд. теңге	3 126,6	454,9	97,9	101,3	109,8
<b>Сауда</b>					
Өткізудің барлық арналары бойынша бөлшек сауда тауар айналымы, млрд. теңге (қоғамдық тамақтандыру қызметтері есебінсіз)	2 099,7	259,0	113,0	111,2	102,9
Сыртқы сауда айналымы*, млн. АҚШ доллары	61 542,5	6 567,0	123,3	96,5	116,9
Тауарлар экспорты*, млн. АҚШ доллары	43 214,0	4 854,0	147,2	116,0	123,2
Тауарлар импорты*, млн. АҚШ доллары	18 328,5	1 713,0	89,3	65,3	102,2
<b>Экономиканың нақты секторы</b>					
Өнеркәсіп өнімінің (тауарлар, қызметтер) көлемі, млрд. теңге	8 430,8	963,1	110,4	106,7	93,2
Ауыл шаруашылығы жалпы өнімінің көлемі, млрд. теңге	1 004,7	400,0	95,9	87,7	265,6
Құрылыс жұмыстарының көлемі, млрд. теңге	1 256,8	187,8	99,8	102,5	106,2
Көліктің барлық түрлерімен жүк тасымалдау, млн. тонна	1 650,4	236,3	118,7	119,1	107,6
Көліктің барлық түрлерінің жүк айналымы, млрд. ткм	270,0	34,9	111,6	116,0	103,5
Почта және курьерлік қызметтерінің көлемі, млрд. теңге	9,9	1,2	107,8	109,9	102,9
Байланыс қызметтерінің көлемі, млрд. теңге	350,2	41,8	104,9	105,3	101,0
Өнеркәсіптегі кәсіпкерлік сенімділік индексі	-	+14	-	-	-
Саудадағы кәсіпкерлік сенімділік индексі	-	+13	-	-	-
Тұтынушылардың сезіну индексі	-	+13	-	-	-
Сатып алу тілегінің индексі	-	+11	-	-	-
<b>Қаржы жүйесі</b>					
Ақша массасы М3, млрд. теңге	-	8 411,1	-	115,9	99,8
Айналыстағы қолма-қол ақша, млрд. теңге	-	1 086,5	-	134,2	101,6
Депозиттік ұйымдардағы депозиттер, млрд. теңге (бейрезиденттер шоттарын есепке алмағанда)	-	7 324,7	-	113,6	99,6
жеке тұлғалардың депозиттері, млрд. теңге (бейрезиденттер шоттарын есепке алмағанда)	-	2 081,8	-	113,3	101,9
Экономика және халықтың ЕДБ кредиттері, млрд. теңге	-	7 493,3	-	93,4	100,6
ЕДБ ұзақ мерзімді кредиттік салымдары, млрд. теңге	-	6 323,9	-	93,9	101,0
Кәсіпорындар мен ұйымдардың пайдалылығы, % (2010 жылғы II тоқсан)	33,1	-	-	-	-
Кәсіпорындар мен ұйымдардың дебиторлық берешегі, млрд. теңге (2010 жылғы 1 шілдеге)	7 126,3	-	114,2	-	-
Кәсіпорындар мен ұйымдардың міндеттемелер бойынша берешегі, млрд. теңге (2010 жылғы 1 шілдеге)	20 384,2	-	114,5	-	-

## НЕГІЗГІ ӘЛЕУМЕТТІК-ЭКОНОМИКАЛЫҚ КӨРСЕТКІШТЕР МОНИТОРИНГІ

2010 жылғы қазан

	2010 жылғы қаңтар-қазан	2010 жылғы қазан	2010 жылғы қаңтар-қазан 2009 жылғы қаңтар-қазанға %-бен	2010 жылғы қазан 2009 жылғы қазанға, %-бен	2010 жылғы қазан 2010 жылғы қыркүйекке, % бен
<b>Әлеуметтік-демографиялық көрсеткіштер</b>					
Кезең соңына халық саны, мың адам	-	-	-	-	-
Халықтың табиғи өсімі (азаяу), мың адам	-	-	-	-	-
Көші-қондық өсім (азаяу), мың адам	-	-	-	-	-
Тыныс алу мүшелері туберкулезі мен ауыру тіркелген оқиғалар саны, адам	-	-	-	-	-
ВИЧ-инфекциясын тасымалдаушылар саны, адам	-	-	-	-	-
Тіркелген қылмыстар саны, оқиға	-	-	-	-	-
Қылмыстылық деңгейі (10 000 адамға қылмыстар саны)	-	-	-	-	-
<b>Тұрмыс деңгейі</b>					
Орташа жан басына атаулы ақшалай табыс (бағалау), теңге	-	-	-	-	-
Нақты ақшалай табыс (бағалау), %	-	-	-	-	-
Ең төменгі күнкөріс деңгейінің шамасы, теңге	-	14 752	-	112,1	102,8
<b>Еңбек рыногы және еңбекақы төлеу</b>					
Жұмыссыздар саны, мың адам (бағалау)	-	484,4	-	91,2	100,0
Тіркелген жұмыссыздар саны, мың адам	-	61,0	-	71,3	100,1
Жұмыссыздық деңгейі, % (бағалау)	-	5,6	-	-	-
Тіркелген жұмыссыздар үлесі, %	-	0,7	-	-	-
Жасырын жұмыссыздық деңгейі, % (бағалау)	-	0,4	-	-	-
Бір қызметкердің орташа айлық атаулы жалақысы, теңге	-	-	-	-	-
Нақты жалақы индексі, %	-	-	-	-	-
<b>Баға</b>					
Тұтыну бағаларының индексі, %	-	-	107,0	107,3	100,9
Өнеркәсіп өнімін өндірушілердің бағалары индексі, %	-	-	128,2	115,7	103,5
Ауыл шаруашылығының бағалары индексі, %	-	-	88,7	103,7	110,9
Құрылыстағы бағалар индексі, %	-	-	104,8	102,9	100,2
Көтерме сауда бағаларының индексі, %	-	-	105,1	108,3	100,6
Көлік қызметтері тарифтерінің индексі, %	-	-	111,8	111,7	100,0
Байланыс қызметтері тарифтерінің индексі, %	-	-	105,3	110,6	100,0
Экспорттық жеткізілімдер бағаларының индексі, %	-	-	...	...	...
Импорттық түсімдер бағаларының индексі, %	-	-	...	...	...
<b>Ұлттық экономика</b>					
Қысқа мерзімді экономикалық индикатор, млрд. теңге (ауыл шаруашылығы, өнеркәсіп, құрылыс, сауда, көлік, байланыс – алты саланың нақты өсу қарқыны бойынша есептеледі)	18 674,8	2 207,5	107,1	102,5	97,6
Жалпы ішкі өнім, млрд. теңге	-	-	-	-	-
Негізгі капиталға инвестициялар, млрд. теңге	3 602,9	476,3	98,2	101,4	104,5
<b>Сауда</b>					
Өткізудің барлық арналары бойынша бөлшек сауда тауар айналымы, млрд. теңге (қоғамдық тамақтандыру қызметтері есебінсіз)	2 367,1	267,3	112,5	109,1	102,4
Сыртқы сауда айналымы, млн. АҚШ доллары	-	-	-	-	-
Тауарлар экспорты, млн. АҚШ доллары	-	-	-	-	-
Тауарлар импорты, млн. АҚШ доллары	-	-	-	-	-
<b>Экономиканың нақты секторы</b>					
Өнеркәсіп өнімінің (тауарлар, қызметтер) көлемі, млрд. теңге	9 455,4	1 024,6	110,4	110,8	109,6
Ауыл шаруашылығы жалпы өнімінің көлемі, млрд. теңге	1 236,4	231,7	87,6	63,5	50,7
Құрылыс жұмыстарының көлемі, млрд. теңге	1 490,3	191,9	100,1	84,4	98,8
Көліктің барлық түрлерімен жүк тасымалдау, млн. тонна	1 897,0	246,7	116,9	106,3	104,4
Көліктің барлық түрлерімен жүк тасымалдау, млрд. ткм	306,8	36,8	112,0	114,8	105,4
Почта және курьерлік қызметтерінің көлемі, млрд. теңге	11,1	1,2	108,3	112,8	102,2
Байланыс қызметтерінің көлемі, млрд. теңге	392,3	42,1	104,8	104,2	100,7
Өнеркәсіптегі кәсіпкерлік сенімділік индексі	-	+15	-	-	-
Саудадағы кәсіпкерлік сенімділік индексі	-	+13	-	-	-
Тұтынушылардың сезіну индексі	-	+12	-	-	-
Сатып алу тілегінің индексі	-	+10	-	-	-
<b>Қаржы жүйесі</b>					
Ақша массасы М3, млрд. теңге	-	-	-	-	-
Айналыстағы қолма-қол ақша, млрд. теңге	-	-	-	-	-
Депозиттік ұйымдардағы депозиттер, млрд. теңге (бейрезиденттер шоттарын есепке алмағанда)	-	-	-	-	-
жеке тұлғалардың депозиттері, млрд. теңге (бейрезиденттер шоттарын есепке алмағанда)	-	-	-	-	-
Экономика және халықтың ЕДБ кредиттері, млрд. теңге	-	-	-	-	-
ЕДБ ұзақ мерзімді кредиттік салымдары, млрд. теңге	-	-	-	-	-
Кәсіпорындар мен ұйымдардың пайдалылығы, %	-	-	-	-	-
Кәсіпорындар мен ұйымдардың дебиторлық берешегі, млрд. теңге	-	-	-	-	-
Кәсіпорындар мен ұйымдардың міндеттемелер бойынша берешегі, млрд. теңге	-	-	-	-	-

- кешіктіріліп құрастырылған көрсеткіштер алдыңғы кестеде берілген.

ЕСКЕРТУ

Деректер жаңа экономикалық қызмет түрлерінің сыныптамалар ЭҚЖЖ бойынша көрсетілген.

\* Ресей Федерациясы мен Беларусь Республикасының шекараларында 2010 жылғы 1 шілдеден бастап көпдендік ресімдеудің жойылуына байланысты, деректер Қазақстан Республикасының осы елдермен өзара саудасын есепке алусыз келтірілген.

## 2. ӘЛЕУМЕТТІК-ДЕМОГРАФИЯЛЫҚ КӨРСЕТКІШТЕР

### 2.1 ХАЛЫҚ САНЫ\*

	мың адам		
	Барлық халық	Қала халқы	Ауыл халқы
2009 жылғы 1 қазанға	15 942,3	8 520,3	7 422,0
2010 жылғы 1 қазанға	16 210,1	8 726,9	7 483,2

Еліміздегі халық саны 2010 жылғы 1 қазанға ағымдағы деректер бойынша 16,2 млн. адамды құрады. 2010 жылғы 1 қаңтармен салыстырғанда ол 1,1% артты.

#### Халық санының өсу қарқыны

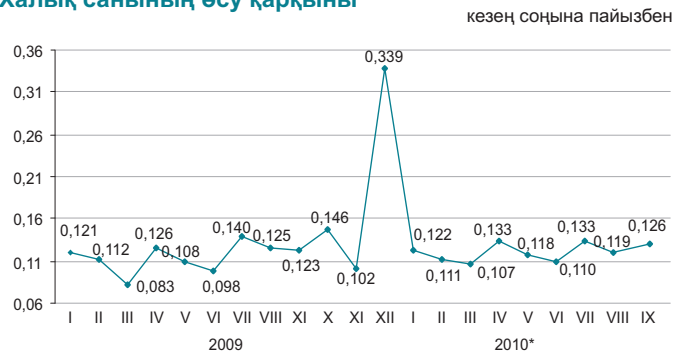

\* Байқоңыр қаласы қоса есептелінді.

#### Халықтың табиғи қозғалысы

	Адам		1000 адамға жағдайы бойынша	
	2009 жылғы қаңтар-қыркүйек	2010 жылғы қаңтар-қыркүйек	2009 жылғы 1 қазанға	2010 жылғы 1 қазанға
Туғандар	270 324	274 493	22,7	22,6
Өлгендер	106 798	109 746	9,1	9,1
Табиғи өсім	163 526	164 747	13,6	13,5
Некелер	101 093	106 457	8,7	9,1
Ажырасулар	29 552	31 284	2,4	2,6

#### Халықтың табиғи өсімінің өсу қарқыны

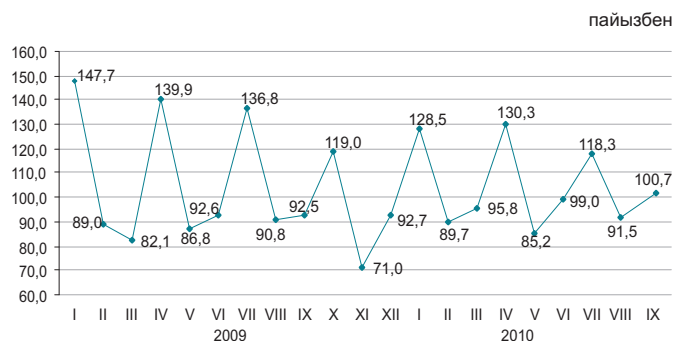

Халық өлімі себептерінің негізгі топтарының арасында барынша көп үлес салмағын, әдеттегідей, қан айналымы жүйесі аурулары алады (45,3%).

#### Өлімнің негізгі себептері бойынша өлгендердің құрылымы

	Өлгендер саны, адам		Үлес салмағы, %	
	2009 жылғы қаңтар-қыркүйек	2010 жылғы қаңтар-қыркүйек	2009 жылғы қаңтар-қыркүйек	2010 жылғы қаңтар-қыркүйек
Барлығы	106 798	109 746	100,0	100,0
қан айналымы жүйесінің ауруларынан	50 416	49 752	47,2	45,3
жаңа өскіндерден жазатайым оқиғалардан, улану мен жарақаттанудан	13 491	13 474	12,6	12,3
тыныс органдары ауруларынан	12 833	13 292	12,0	12,1
ас қорыту органдары ауруларынан	5 418	5 371	5,1	4,9
инфекциялық және паразитарлық аурулардан	5 218	5 746	4,9	5,2
аурулардан	2 233	1 995	2,1	1,8
басқа аурулардан	17 189	20 116	16,1	18,4

\* Халық саны 2009 жылғы халықтың ұлттық санағы қорытындылары шығарылғаннан кейін нақтыланады.

## 2.2 ХАЛЫҚТЫҢ КӨШІ-ҚОНЫ

### Халықтың көші-қоны

	2009 жылғы қаңтар-қыркүйек	2010 жылғы қаңтар-қыркүйек
адам		
<b>Келгені</b>		
Барлығы	301 450	304 312
сыртқы көші-қон	29 396	28 902
соның ішінде:		
ТМД елдері	22 503	23 210
басқа елдері	6 893	5 692
ішкі көші-қон	272 054	275 410
<b>Кеткені</b>		
Барлығы	299 134	294 990
сыртқы көші-қон	27 080	19 580
соның ішінде:		
ТМД елдері	25 358	18 362
басқа елдері	1 722	1 218
ішкі көші-қон	272 054	275 410
<b>Көші-қон айырмасы</b>		
Барлығы	2 316	9 322
сыртқы көші-қон	2 316	9 322
соның ішінде:		
ТМД елдері	-2 855	4 848
басқа елдері	5 171	4 474
ішкі көші-қон	0	0

### Сыртқы көші-қонның өзгеруі

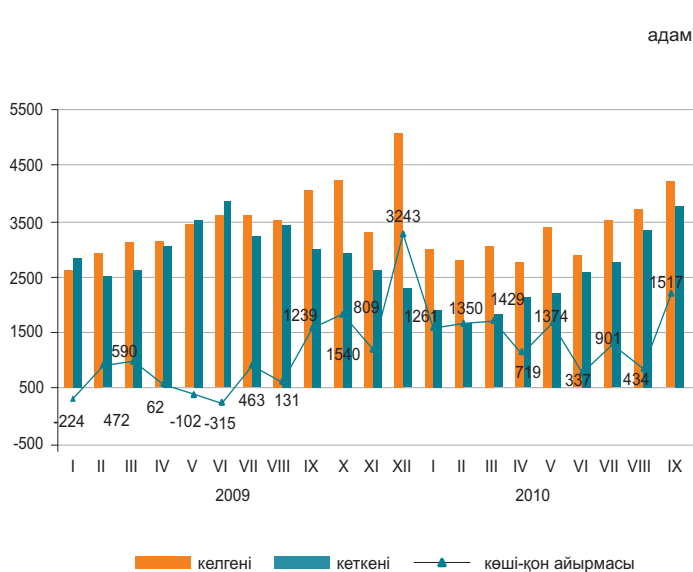

2010 жылғы қаңтар-қыркүйекте 2009 жылғы қаңтар-қыркүйекпен салыстырғанда Қазақстанға келгендер саны және Қазақстаннан кеткендер саны тиісінше 1,7% және 27,7% азайды.

Еліміздегі негізгі көші-қон алмасуы ТМД мемлекеттерімен болуда. ТМД елдерінен келгендердің және сол елдерге кеткендердің үлесі, тиісінше, 80,3% және 93,8% құрады.

Ел ішінде қоныс аударатын көшіп-қоншылар саны 1,2% өсті. Өңіраралық қоныс аудару бойынша халық көші-қонының оң айырмасы еліміздің 5 өңірінде байқалды, оның ішінде шамасы бойынша ең көбі Астана қаласында (23,9 мың адам).

### Этностық сипаты бойынша көші-қон ағынының құрылымы

	Келгендер		Кеткендер	
	2009 жылғы қаңтар-қыркүйек	2010 жылғы қаңтар-қыркүйек	2009 жылғы қаңтар-қыркүйек	2010 жылғы қаңтар-қыркүйек
Барлығы	100	100	100	100
Қазақтар	72,1	69,5	5,8	5,0
Орыстар	15,2	14,6	68,7	70,3
Украиндар	1,5	1,3	7,9	7,2
Немістер	1,1	1,1	6,1	5,8
Басқалар	10,1	13,5	11,5	11,7

### 2010 жылғы қаңтар-қыркүйектегі халықтың көші-қоны (барлық ағындар)

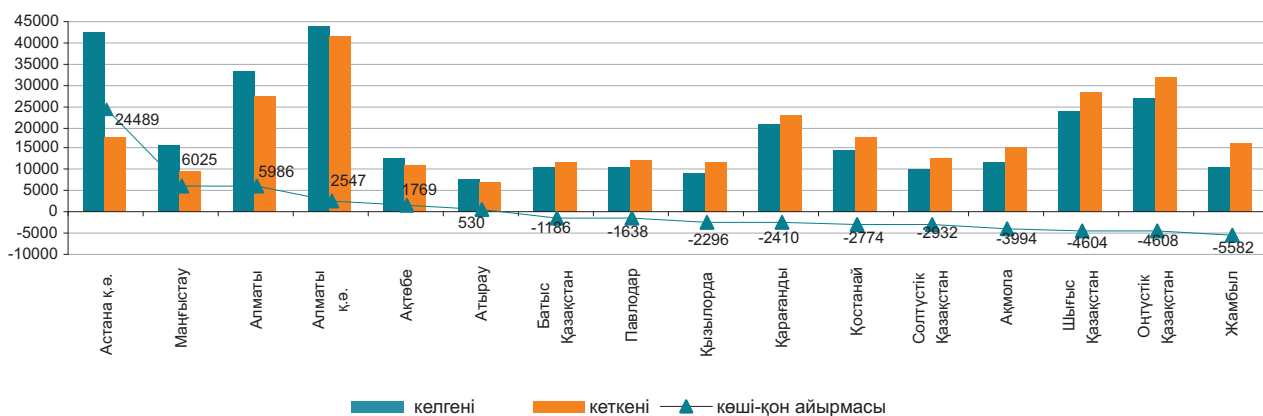

## 2.3 ХАЛЫҚТЫҢ АУРУ-СЫРҚАУЛЫҒЫ

(ДСМ РСЭС деректері бойынша)

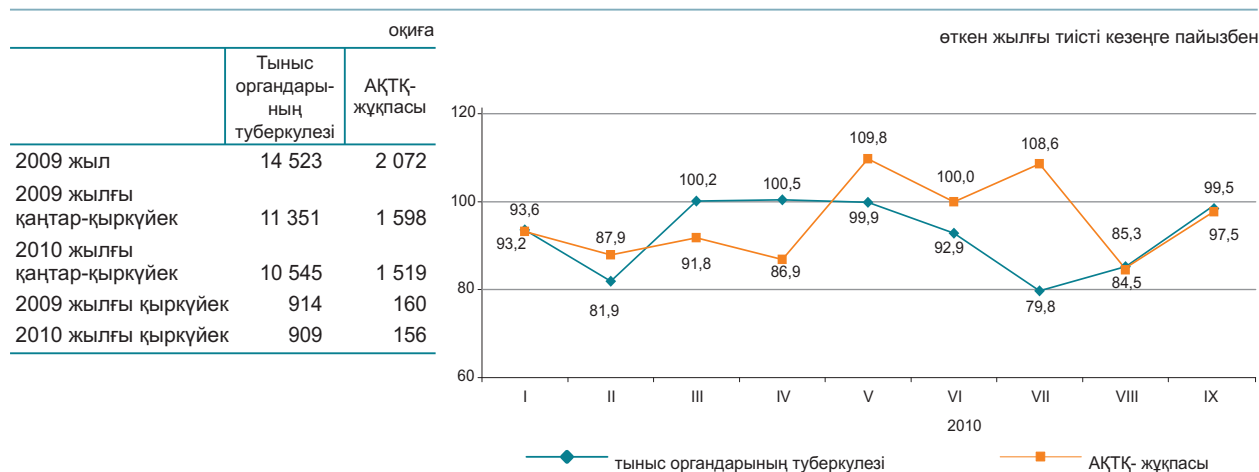

### 2010 жылғы қаңтар-қыркүйекте жекелеген жұқпалы аурулармен сырқаттану деңгейі

Тіркелген жұқпалы аурулардың арасында аса кең тарағаны жоғары тыныс жолдарының өткір жұқпасы - халықтың 100000 адамына шаққанда 6191,1 оқиға, ішектің өткір жұқпасы – 135,7, тыныс органдарының туберкулезі – 87,5, мерез – 35,6, вирустық гепатит – 24,8, битшендік – 12,6 және қышыма – 11,2 болды.

### Жекелеген жұқпалы ауру түрлерімен халықтың ауру-сырқаулығының өсуі

	пайызбен	
	2010 жылғы қыркүйек 2009 жылғы қыркүйекке	
	барлығы	ауылдық жер
Бактериялы дизентерия	126,6	135,3

### Ең көп таралған ауру-сырқауға шалдығу оқиғаларының тіркелген саны

	2010 жылғы қаңтар-қыркүйек, бірлік	Өткен жылғы тиісті кезеңге пайызбен	2010 жылғы қыркүйек, бірлік	Өткен жылғы тиісті кезеңге пайызбен
Ротавирус энтериті				
барлығы	2 188	64,1	293	74,9
одан 14 жасқа дейінгі балалар	2 177	67,3	292	77,5
ауылдық жер			54	45,8
Диагнозы алғашқы рет қойылған бруцеллез				
барлығы	1 764	100,4	192	88,1
одан 14 жасқа дейінгі балалар	191	84,9	25	83,3
ауылдық жер			172	96,6
Бактериялық дизентерия				
барлығы	1 718	97,9	609	126,6
одан 14 жасқа дейінгі балалар	1 042	104,5	400	129,9
ауылдық жер			138	135,3
Эхинококкоз				
барлығы	737	100,4	72	92,3
одан 14 жасқа дейінгі балалар	176	109,3	17	113,3
ауылдық жер			44	93,6

## 2.4 ХАЛЫҚТЫ ЗЕЙНЕТАҚЫМЕН ҚАМТАМАСЫЗ ЕТУ ЖӘНЕ ӘЛЕУМЕТТІК ҚОРҒАУ

Зейнетақының (жәрдемақы) орташа мөлшері мен алушылар саны

(ЕХӘҚМ деректері бойынша)

	Тағайындалған зейнетақының (жәрдемақының) орташа мөлшері, теңге	Алушылар саны, мың адам
<b>Зейнетақы төлемі</b>		
2008 жыл	13 418	1 640,5
2009 жыл	17 090	1 662,9
2009 жылғы II тоқсан	17 131	1 649,3
2010 жылғы II тоқсан	21 298	1 681,2
<b>Мемлекеттік базалық зейнетақы төлемі</b>		
2008 жыл	4 810	1 663,1
2009 жыл	5 487	1 687,7
2009 жылғы II тоқсан	5 388	1 672,7
2010 жылғы II тоқсан	5 981	1 707,0
<b>Мемлекеттік әлеуметтік жәрдемақы</b>		
2008 жыл	11 319	651,6
2009 жыл	12 888	665,2
2009 жылғы II тоқсан	12 658	669,5
2010 жылғы II тоқсан	14 028	676,7
<b>Арнаулы мемлекеттік жәрдемақы</b>		
2008 жыл	2 934	1 155,3
2009 жыл	3 198	1 169,9
2009 жылғы II тоқсан	3 158	1 167,3
2010 жылғы II тоқсан	3 799	1 193,3
<b>Мемлекеттік тұрғын үйлік көмек<sup>1)</sup></b>		
2008 жыл	1 450,9	191,0
2009 жыл	1 505,1	229,1
2009 жылғы қаңтар-маусым	1 701,4	191,2
2010 жылғы қаңтар-маусым	1 728,2	162,3
<b>Мемлекеттік атаулы әлеуметтік көмек</b>		
2008 жыл	1 162,7	244,1
2009 жыл	1 136,3	240,3
2009 жылғы қаңтар-қыркүйек	1 176,4	230,8
2010 жылғы қаңтар-қыркүйек	1 217,3	187,9

<sup>1)</sup> «Алушылар саны» бағанында мың отбасы көрсетілген.

2010 жылғы II тоқсанда зейнетақы мен жәрдемақы алушылардың саны 2009 жылғы тиісті кезеңмен салыстырғанда 1,9% өсті, тағайындалған зейнетақының орташа мөлшері 24,3% өсті (нақты тұлғалауда өсімі – 16,1%) және 21298 теңгені құрады. 2010 жылғы қаңтар-қыркүйекке тағайындалған тұрғын үйлік көмектің орташа мөлшері 2009 жылғы тиісті кезеңімен салыстырғанда 1,6% өсті. 2010 жылғы қаңтар-қазанда тағайындалған атаулы әлеуметтік көмектің орташа мөлшері 1217,3 теңгені құрады, оны 187889 адам алды.

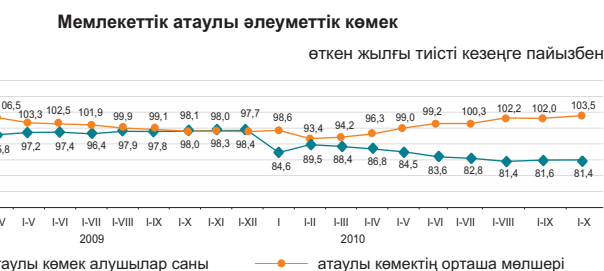
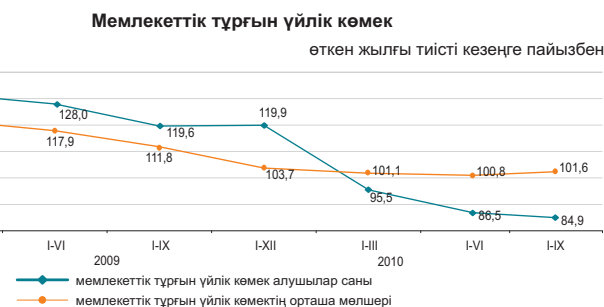
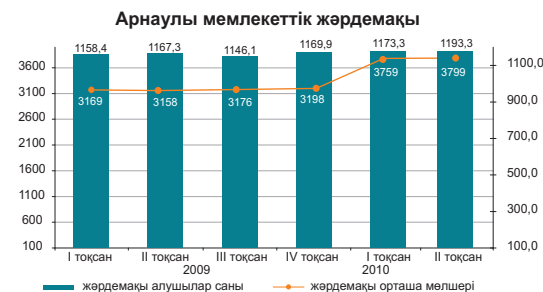
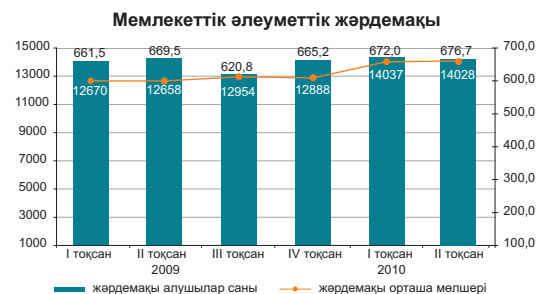
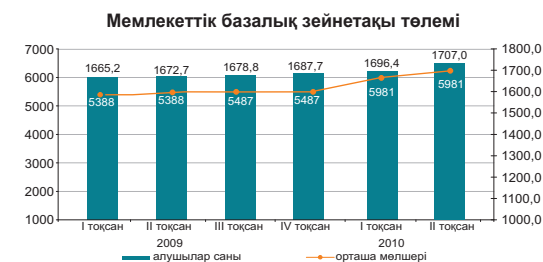
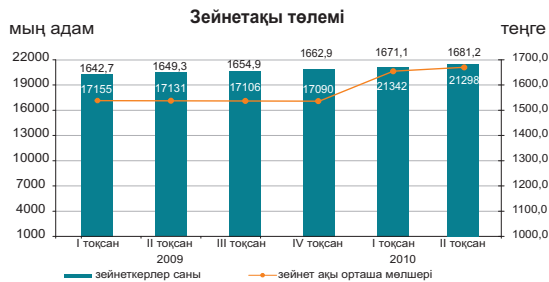

## 2.5 ҚЫЛМЫСТЫЛЫҚ

(БП ҚС АЕК деректері бойынша)

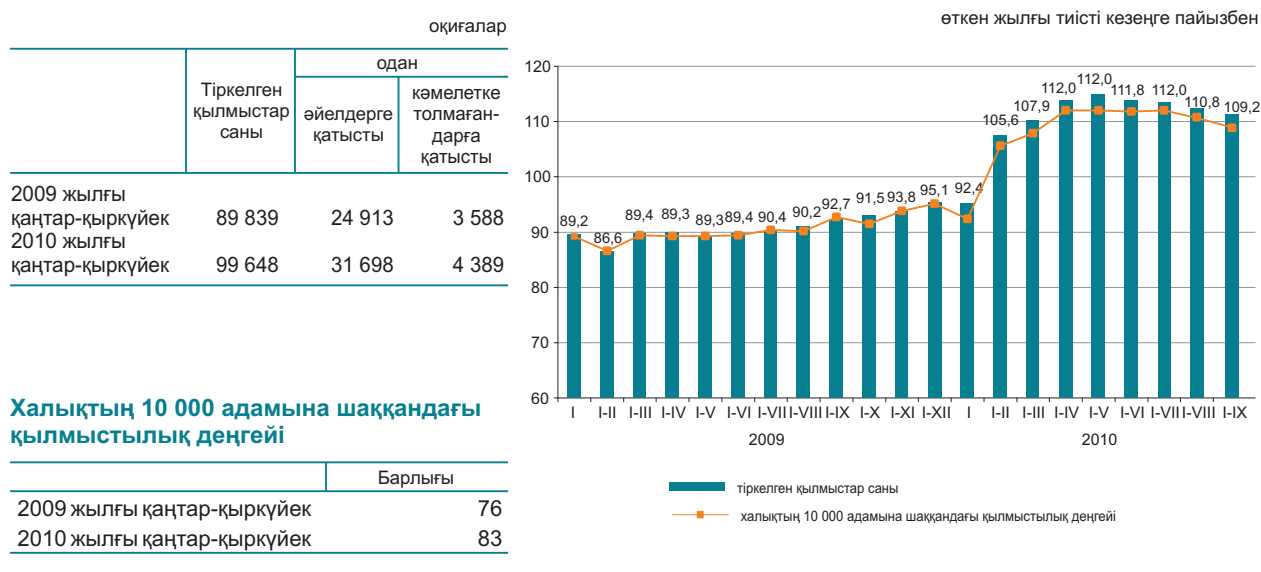

Есепті кезеңде тергелген қылмыстар бойынша тұтастай республика бойынша материалдық залалдың белгіленген сомасы 1505542 млн. теңгені құрады, оның ішінде 94,1% - экономикалық қызмет саласындағы қылмыстарға, 1,9% - меншікке қарсы қылмыстарға келеді.

Республиканың құқық қорғау органдары қылмыс жасаған 63199 адамды анықтады (2009 жылғы тиісті кезеңге қарағанда 13,4%-ға көп), қылмыстық жауапкершілікке 42717 адам тартылған, бұл 2009 жылғы тиісті кезеңге қарағанда 1,4%-ға аз. Анықталған қылмыс жасаған тұлғалар саны ішінен 12,8% - әйелдер (2009 жылғы тиісті кезеңде – 12,3%), 7% - көмелетке толмағандар (8%), мемлекеттік функцияларды атқарушылар – 2,6% (3,1%) құрады. Бұрын қылмыс жасаған тұлғалардың үлес салмағы 7,5% (8,1%) құрады.

Қазақстан бойынша орташа алғанда әрбір жетінші қылмыскер қылмысты - мас күйінде, әрбір төртіншісі дерлік - топ құрамында жасаған. Анықталған қылмыс жасаған тұлғалардың ең көп бөлігін жұмыссыздар құрады – 74,8% (2009 жылғы қаңтар-қыркүйекте – 74,4%).

### Қылмыстар санаттары бойынша

	2010 жылғы қаңтар-қыркүйек	Қорытындыға пайызбен	Өткен жылғы тиісті кезеңге пайызбен
Тіркелген қылмыстар саны – барлығы, оқиғалар	99 648	100	110,9
Жеке адамға қарсы жасалған қылмыстар	5 848	5,9	98,0
одан:			
қасақана кісі өлтіру және кісі өлтіруге оқталу	1 049		89,0
денсаулыққа қасақана ауыр зиян келтіру	1 194		90,9
денсаулыққа қасақана орташа ауыр зиян келтіру	1 345		103,2
Меншікке қарсы жасалған қылмыстар	66 535	66,8	119,2
одан:			
бөтен адамның мүлкін ұрлау	44 640		125,5
алаяқтық	7 532		100,1
тонау	8 017		118,2
қарақшылық	1 230		98,5
бопсалаушылық	502		105,2
Қоғамдық қауіпсіздік пен қоғамдық тәртіпке қарсы жасалған қылмыстар	6 577	6,6	118,4
одан:			
бұзақылық	5 232		126,0
Халықтың денсаулығына және адамгершілігіне қарсы жасалған қылмыстар	7 220	7,2	91,5
одан: есірткеге байланысты қылмыстар	7 003		91,7
Мемлекеттік қызмет мүддесіне қарсы жасалған қылмыстар	1 854	1,9	88,7
Әскери қылмыстар	295	0,3	80,2
Көлік қылмыстары	2 788	2,8	105,7
Басқасы	8 531	8,5	89,9

### 3. ТҰРМЫС ДЕҢГЕЙІ

#### 3.1 ХАЛЫҚТЫҢ ТАБИСТАРЫ

##### Халықтың орташа жан басына шаққандағы атаулы ақшалай табыстары (бағалау)

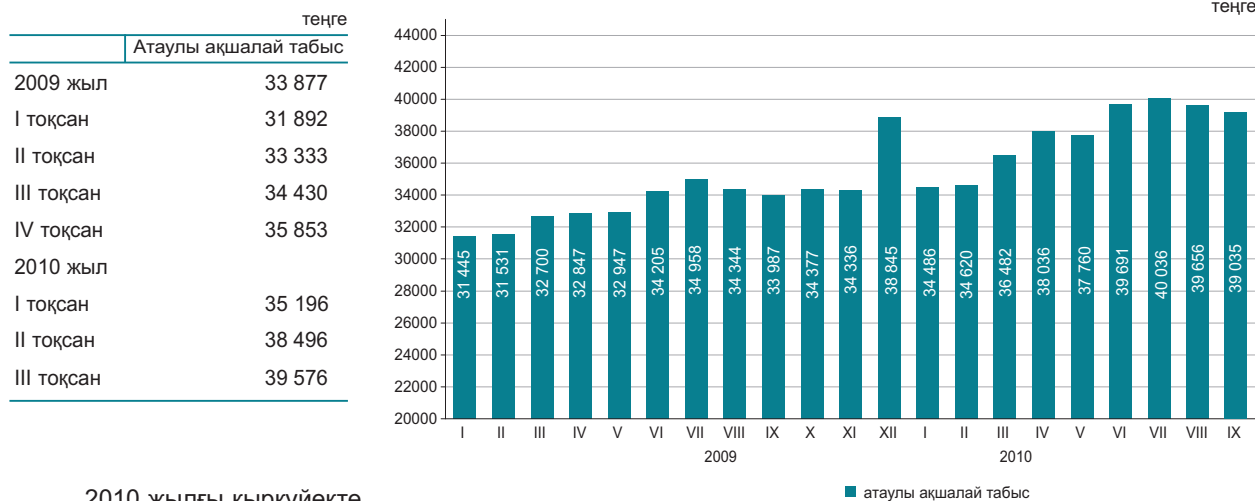

2010 жылғы қыркүйекте халықтың орташа жан басына шаққандағы атаулы ақшалай табысы 39035 теңгені құрады, бұл 2009 жылғы қыркүйекке қарағанда 14,9% жоғары, нақты ақшалай табыс көрсетілген кезеңде 7,6% өсті.

	өткен жылғы тиісті кезеңге пайызбен	
	2010 жылғы қыркүйек	2010 жылғы қаңтар-қыркүйек
Атаулы ақшалай табыстардың индексі	114,9	113,7
Нақты ақшалай табыстардың индексі	107,6	106,2

##### 2010 жылғы қыркүйекте табыстарды бағалау

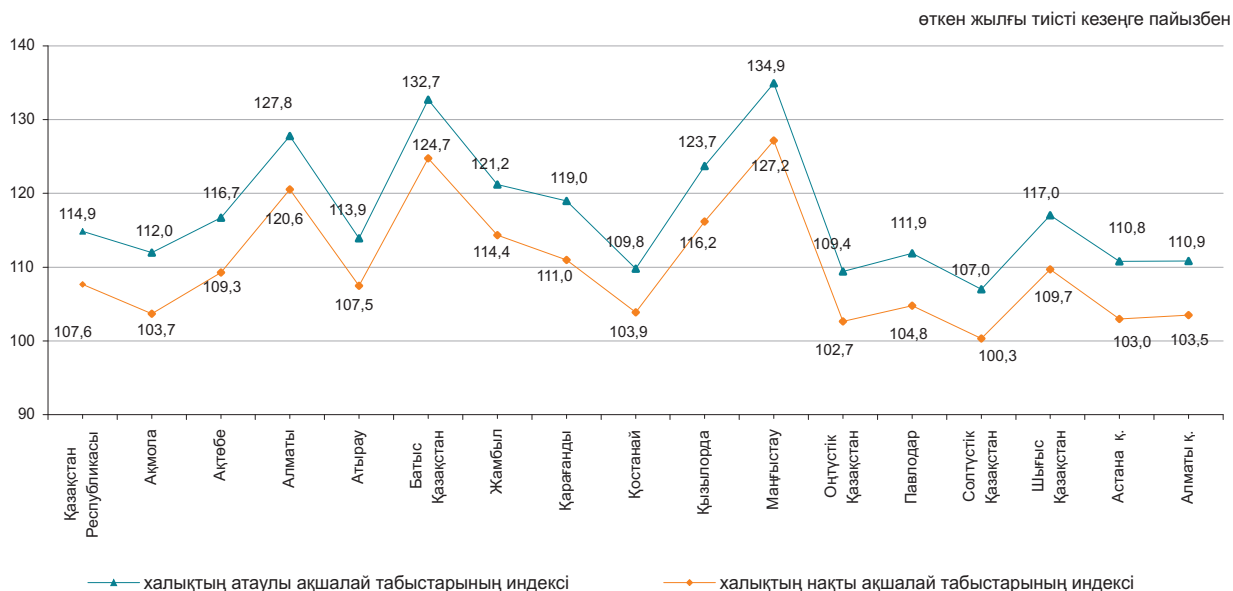

### 3.2 КҮНКӨРІСТІҢ ЕҢ ТӨМЕНГІ ДЕҢГЕЙІНІҢ ШАМАСЫ

орта есеппен бір жылға, теңге

2008 жыл.....	12 364
2009 жыл.....	12 660

бір айға, теңге

2008 жылғы қазан.....	13 371
2009 жылғы қазан.....	13 161
2010 жылғы қазан.....	14 752



2010 жылғы қазанда өткен аймен салыстырғанда негізгі тамақ өнімдерін тұтынудың ең төменгі нормаларынан есептелген халықтың орташа жан басына шаққандағы күнкөрістің ең төменгі деңгейінің шамасы 2,8%, 2009 жылғы қазанмен салыстырғанда 12,1%-ға өсті.

	2010 жылғы қазан, теңге	2010 жылғы қазан		Құрылымы
		2010 жылғы қыркүйекке	2009 жылғы желтоқсанға	
<b>Күнкөрістің ең төменгі деңгейінің шамасы</b>	14 752	102,8	123,1	100,0
оның ішінде				
азық-түлік тауарлары	8 851	102,8	123,1	60,0
азық-түлік емес тауарлар мен ақылы қызметтер	5 901	102,8	123,1	40,0

#### Азық-түлік жиынтығының құрылымы

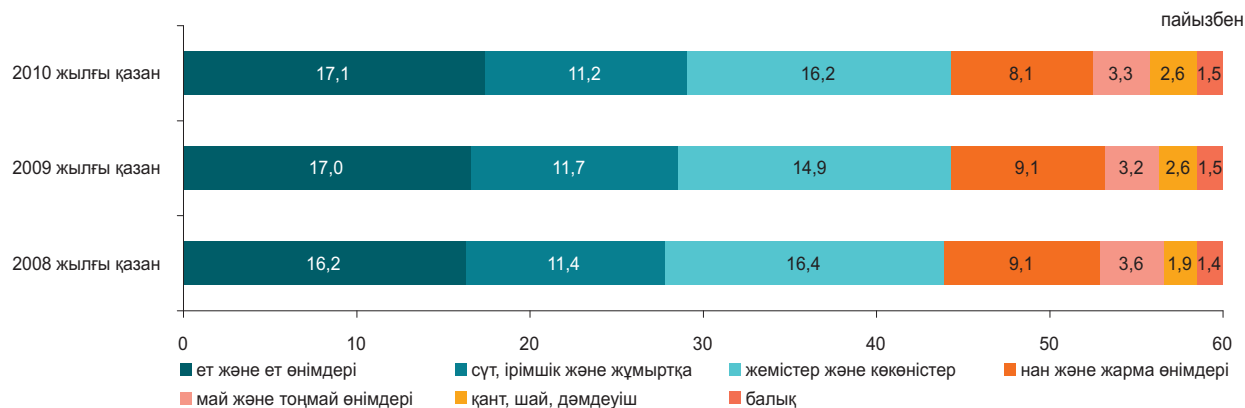

#### Әлеуметтік-демографиялық топтар бойынша

	Күнкөрістің ең төменгі деңгейінің шамасы, теңге			Күнкөрістің ең төменгі деңгейінің шамасымен ара салмағы, пайызбен
	барлығы	азық-түлік тауарлары	азық-түлік емес тауарлар мен ақылы қызметтер	
<b>Орта есеппен халықтың жан басына шаққанда</b>	14 752	8 851	5 901	100,0
балалар, 13 жасқа дейінгі жасөспірімдер, 14-17 жастағы жас жігіттер	12 946	7 768	5 178	87,8
қыздар	18 361	11 016	7 345	124,5
еңбекке қабілетті халық, 18 жастан жоғары	14 067	8 440	5 627	95,4
ерлер	17 359	10 415	6 944	117,7
әйелдер	13 768	8 261	5 507	93,3
зейнеткерлер мен қарт адамдар	13 624	8 175	5 449	92,4

## 4. ЕҢБЕК РЫНОГЫ ЖӘНЕ ЕҢБЕКАҚЫ ТӨЛЕУ

### 4.1 ЖАЛДАНЫП ЖҰМЫСПЕН ҚАМТЫЛУ

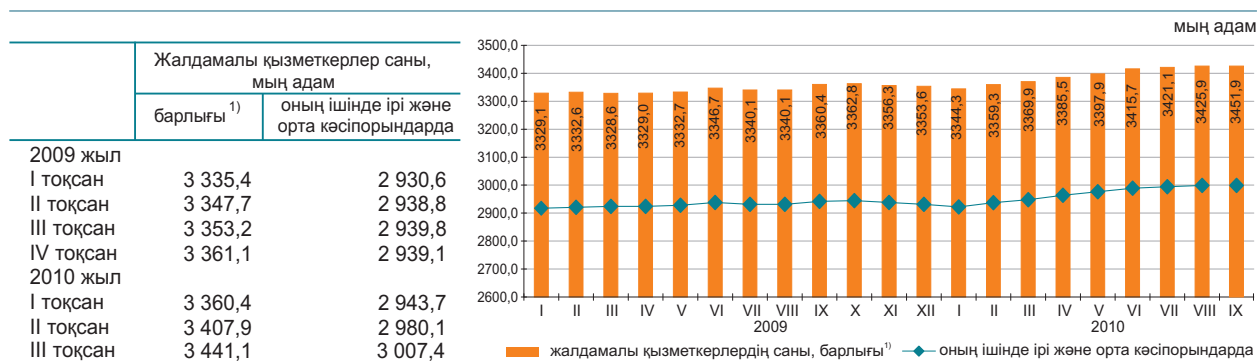

2010 жылғы қыркүйекте жалдамалы қызметкерлер саны 3451,5 мың адамды құрады, оның ішінде ірі және орта кәсіпорындарда – 3015,9 мың адам.

2010 жылғы қыркүйекте ірі және орта кәсіпорындарда 89,2 мың адам қабылданды. Әр түрлі себептермен 79,1 мың адам жұмыстан шықты. Бір қызметкермен 159,7 сағат жұмыс істелді.

2010 жылғы қыркүйектің соңында ірі және орта кәсіпорындарда (тізімдік санға 0,6%) 17,9 мың бос орын толтырылмады.

	2010 жылғы қыркүйек		
	мың адам	2010 жылғы тамызға пайызбен	2009 жылғы қыркүйекке пайызбен
Барлығы <sup>1)</sup>	3 451,5	100,7	102,7
оның ішінде ірі және орта кәсіпорындарда	3 015,9	100,6	102,5

### Экономикалық қызметтің жекелеген түрлері бойынша ірі және орта кәсіпорындарда жұмыспен қамтылған жалдамалы қызметкерлердің бары және қозғалысы <sup>2)</sup>

	2010 жылғы қыркүйек			
	жалдамалы қызметкерлер саны	қабылданған қызметкерлер	жұмыстан шыққан қызметкерлер	одан қысқартылуы мен таратылуына байланысты
Барлығы	3 015,9	89,2	79,1	1,5
Ауыл, орман және балық шаруашылығы	128,0	2,8	4,5	0,1
Өнеркәсіп	708,8	17,4	15,9	0,2
Құрылыс	209,7	11,2	12,9	0,2
Көтерме және бөлшек сауда; автомобильдерді және мотоциклдерді жөндеу	126,2	6,9	7,3	0,1
Көлік және қоймалау	225,1	4,7	4,2	-
Қаржы және сақтандыру қызметі	69,9	1,7	2,3	0,1
Кәсіби, ғылыми және техникалық қызмет	84,8	2,0	1,9	-
Әкімшілік және қосалқы қызмет көрсету саласындағы қызмет	106,2	3,7	4,6	0,1
Мемлекеттік басқару және қорғаныс; міндетті әлеуметтік қамтамасыз ету	246,3	4,8	4,4	0,1
Білім беру	604,5	23,3	12,1	0,5
Денсаулық сақтау және әлеуметтік қызметтер	326,6	5,2	4,3	0,1
Қызметтің өзге де түрлері	179,8	5,5	4,7	-

### 2010 жылғы қыркүйектегі жалдамалы қызметкерлердің өңірлер бойынша саны <sup>1)</sup>

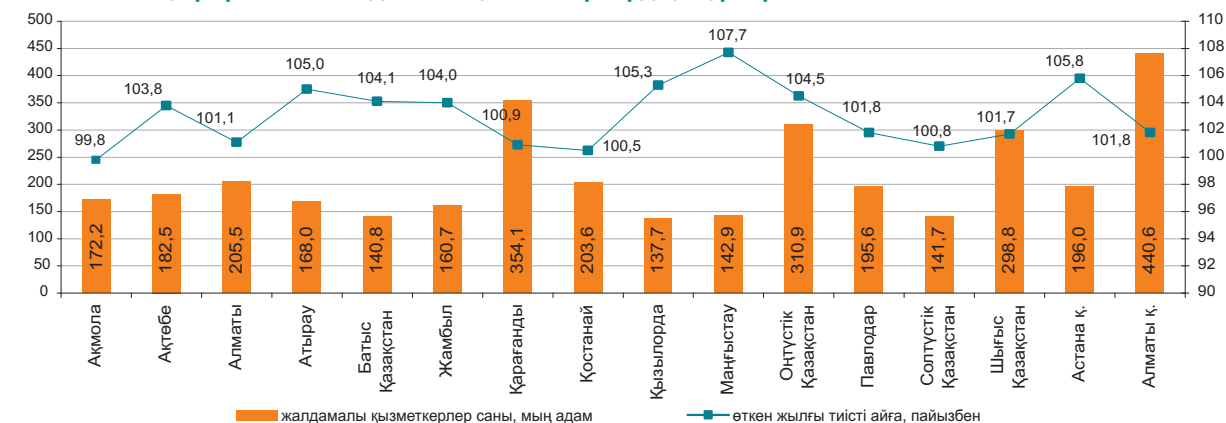

<sup>1)</sup> Кәсіпкерлік қызметпен айналысатын ШК қызметкерлері есебінсіз.

<sup>2)</sup> Экономикалық қызмет түрлері жаңа жіктеуішке сәйкес ұсынылған.

## 4.2 ЖҰМЫССЫЗДЫҚ ЖӘНЕ ЖҰМЫСПЕН ҚАМТУ

(СА және ЕХӘҚМ деректері бойынша)

	Жұмыссыздық деңгейі, пайызбен	Экономикалық тұрғыдан белсенді халық санында тіркелген жұмыссыздар үлесі, пайызбен
2009 жыл		
I тоқсан	6,9	0,8
II тоқсан	6,7	1,1
III тоқсан	6,3	1,0
IV тоқсан	6,3	0,6
2010 жыл		
I тоқсан	6,2	0,9
II тоқсан	5,8	0,8
III тоқсан	5,6	0,7
Қазан	5,6*	0,7

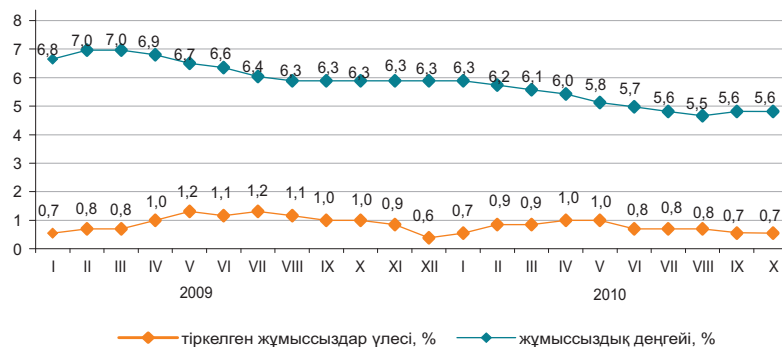

Бағалау.

Жұмыссыздар саны ХЕҰ әдіснамасы бойынша, 2010 жылғы қазанда бағалау бойынша 484,4 мың адамды, жұмыссыздық деңгейі – 5,6% құрады. Жұмыссыздар ретінде ЕХӘҚМ жұмыспен қамту органдарында 61,0 мың адам ресми тіркелген (0,7%).

Бұдан басқа, еңбек рыногында жасырын жұмыссыздық тіркеледі – қызметкерлерді толық емес жұмыс аптасына немесе қысқартылған жұмыс күніне ауыстыру тәжірибесі, жалақы сақтауынсыз демалыс беру. Бағалау бойынша ағымдағы жылғы қазанда жасырын жұмыссыздық деңгейі экономикалық тұрғыдан белсенді халықтың 0,4%-ын (33,0 мың адам) құрады.

	2010 жылғы III тоқсан		
	мың адам	2010 жылғы II тоқсанға пайызбен	2009 жылғы III тоқсанға пайызбен
Экономикалық тұрғыдан белсенді халық	8 652,8	100,4	101,9
Жұмыспен қамтылған халық	8 171,1	100,7	102,7
жалдамалы қызметкерлер өз бетінше жұмыспен қамтылғандар	5 447,2	101,2	103,4
Жұмыссыздар	2 723,9	99,7	101,3
Экономикалық тұрғыдан енжар халық	481,7	95,6	89,9
	3 447,4	99,1	99,4

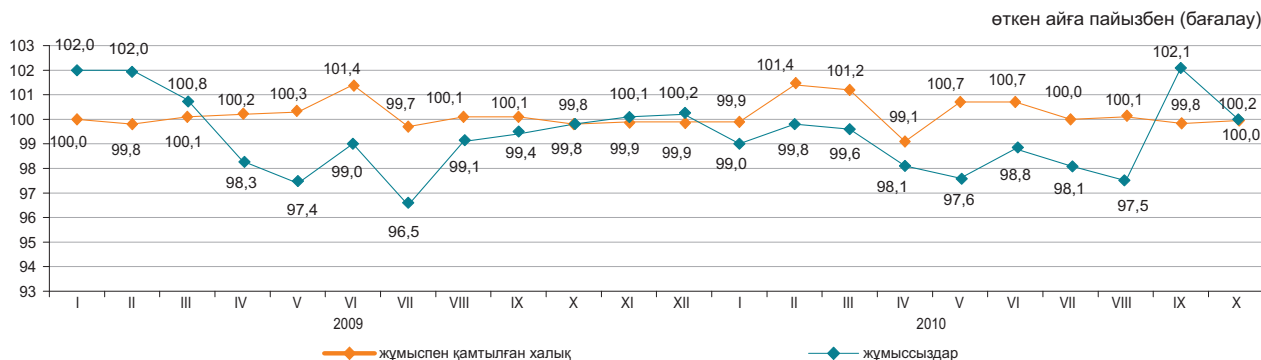

	2010 жылғы қазан	
	мың адам	2010 жылғы қыркүйекке пайызбен
Еңбек делдалдығына өтінішпен келгендер саны	26,8	76,9
Жұмысқа орналастырылған азаматтар саны	29,4	76,8
Жұмыссыздар ретінде жұмыспен қамту органдарында тіркелген тұлғалардың саны	61,0	100,1
Кәсіби даярлауға немесе қайта даярлауға, біліктілігін арттыруға жіберілгендер	1,9	52,6
Қоғамдық жұмыстарға қатысқандар	7,1	81,7

	2010 жылғы 1 қарашаға	2010 жылғы қыркүйекке пайызбен
	Өндірісін толық тоқтатқан, бірлік	14
Толық емес жұмыс уақыты режиміне көшу (өндіріс көлемін ішінара тоқтату, қысқарту, жұмыс режимінің өзгеруі), бірлік	149	103,5
Жұмысшылардың саны, адам: жалақы сақтауынсыз демалыста болғандар	5 140	105,8
толық емес жұмыс уақыты режимінде жұмыс істейтіндер	3 870	118,5
жабдықтардың, өндірістің тоқтап тұруы себебінен уақытша жұмыс істемейтіндер	472	75,8

### 4.3 ЕҢБЕКАҚЫ ТӨЛЕУ

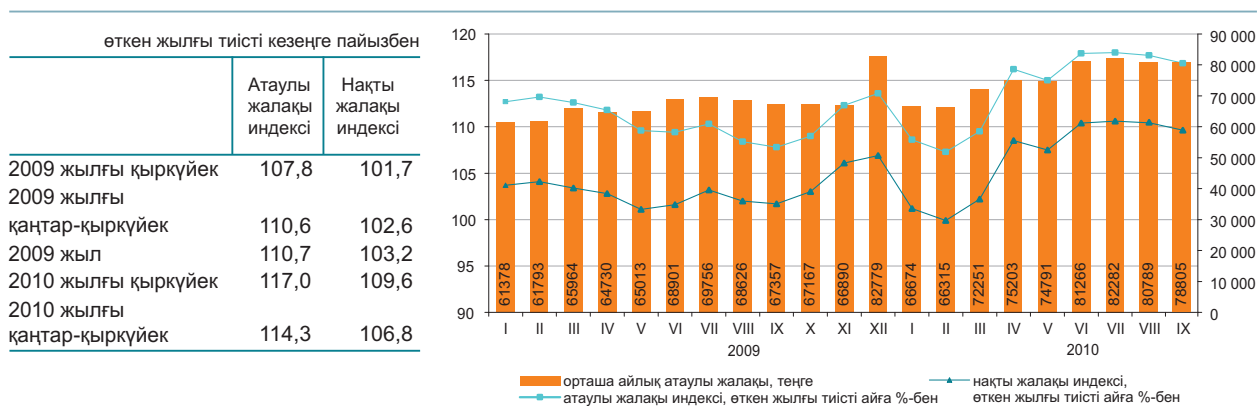

	Орташа айлық атаулы жалақы, теңге	Орташа республикалық деңгейге пайызбен	Өткен жылғы тиісті айға пайызбен	
			атаулы жалақы индексі	нақты жалақы индексі
<b>Экономикалық қызметтің барлық түрлері бойынша*</b>	78 805	100,0	117,0	109,6
Ауыл, орман және балық шаруашылығы	47 469	60,2	104,3	97,8
Өнеркәсіп	95 864	121,6	118,6	111,1
Құрылыс	106 533	135,2	112,9	105,8
Көтерме және бөлшек сауда; автомобильдерді және мотоциклдерді жөндеу	75 768	96,1	111,5	104,5
Көлік және қоймалау	96 915	123,0	116,3	109,0
Тұру және тамақтану бойынша қызметтер	71 592	90,8	106,8	100,1
Ақпарат және байланыс	105 523	133,9	112,7	105,7
Қаржы және сақтандыру қызметі	148 354	1,9 есе	108,7	101,9
Жылжымайтын мүлікпен жасалатын операциялар	67 551	85,7	114,7	107,5
Кәсіби, ғылыми және техникалық қызмет	145 859	1,9 есе	114,9	107,6
Өкімшілік және қосалқы қызмет көрсету саласындағы қызмет	95 264	120,9	103,8	97,3
Мемлекеттік басқару және қорғаныс; міндетті әлеуметтік қамтамасыз ету	71 307	90,5	124,9	117,0
Білім беру	49 772	63,2	122,8	115,1
Денсаулық сақтау және әлеуметтік қызметтер	55 135	70,0	123,1	115,4
Өнер, ойын-сауық және демалыс	55 119	69,9	121,2	113,6
Өзге де қызметтер түрлерін ұсыну	127 320	1,6 есе	115,1	107,9
Аумақтан тыс ұйымдардың және органдардың қызметі	222 618	2,8 есе	114,8	107,6

\* Экономикалық қызмет түрлері жаңа жіктеуішке сәйкес ұсынылған.

2010 жылғы қыркүйекте бір қызметкердің орташа айлық атаулы жалақысы 78805 теңгені, ірі және орта кәсіпорындарда 81752 теңгені құрады.  
 2010 жылғы 1 қаңтардан бастап ең төменгі жалақы 14952 теңге мөлшерінде белгіленген.

### Орташа айлық жалақы

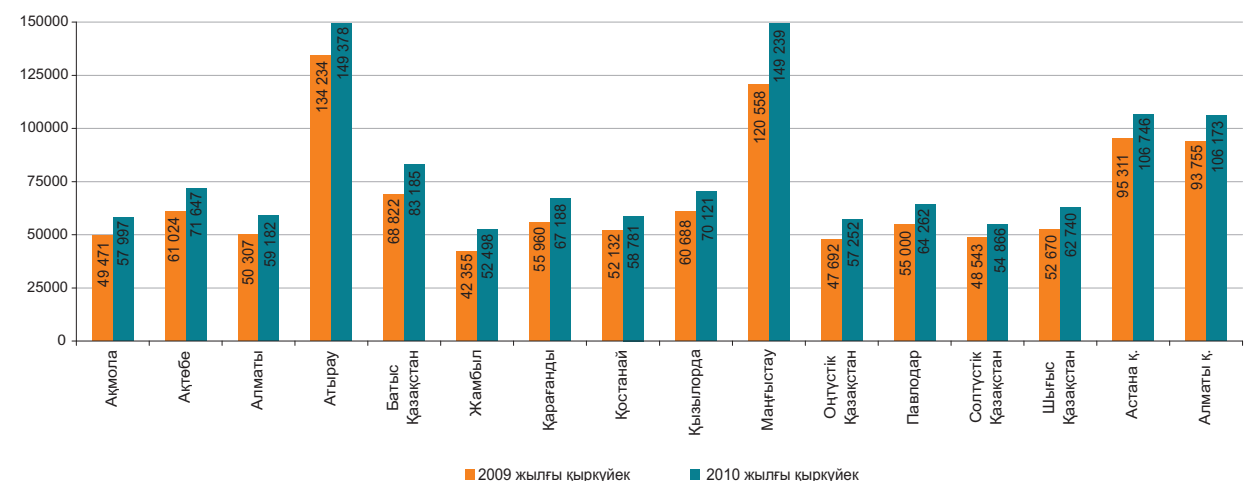

## 5. БАҒАЛАР

### 5.1 ТҰТЫНУ БАҒАЛАРЫНЫҢ ИНДЕКСІ

кезең соңына, өткен жылғы желтоқсанға пайызбен

2008 жыл.....	109,5
2009 жыл.....	106,2

өткен айға пайызбен

2008 жылғы қазан.....	100,6
2009 жылғы қазан.....	100,4
2010 жылғы қазан.....	100,9

Ағымдағы жылғы қазанда бағаның қарақұмық жармасына 12,8%, жұмыртқаға – 6,2%, ұнға – 4%, май және тоңмайға – 3,4%, сөкке – 2,6%, жаңа сауылған сүтке – 2,4%, нанға – 2,3%, макарон өнімдеріне – 2%, қантқа – 1,6%, жемістер мен көкөністерге – 1,5%-ға өсуі белгіленді.

Баға сұйытылған газға 2,5%, қатты отынға – 1,5%, ыдысқа – 0,7%, киім және аяқ киімге – 0,5%, фармацевтика препараттарына – 0,3%-ға өсті. Бағаның өсуі бензинге 1,5%, дизель отыны – 2,9% құрады.

Амбулаториялық қызметтер 1,8%, жоғары білім беру қызметтері – 1%, мейрамханалар мен қонақ үйлердің қызметтері – 0,9%, көлік қызметтері – 0,8%, мәдениет қызметтері – 0,6%-ға қымбаттады.

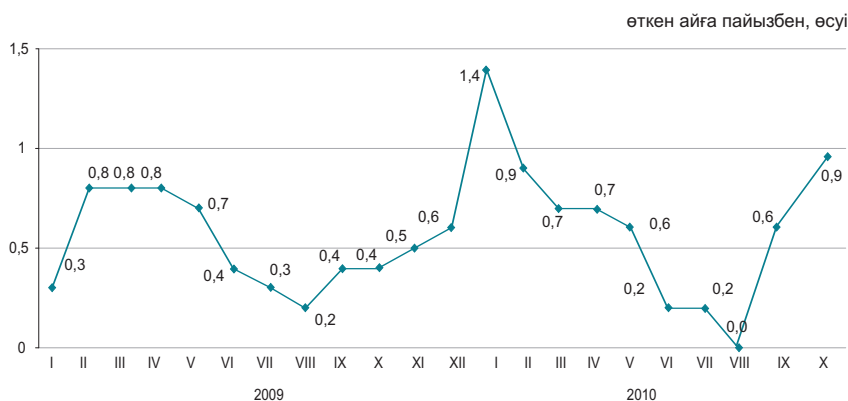

	2010 жылғы қазан				2010 жылғы қаңтар-қазан 2009 жылғы қаңтар-қазанға
	2010 жылғы қыркүйекке	2009 жылғы желтоқсанға	2009 жылғы қазанға	2005 жылғы желтоқсанға	
<b>Барлық тауарлар мен қызметтер</b>	100,9	106,2	107,3	158,9	107,0
Азық-түлік тауарлары	101,3	107,4	108,0	166,5	105,5
Азық-түлік емес тауарлар	100,6	104,5	105,7	142,0	106,6
Ақылы қызметтер	100,7	106,2	107,9	165,2	109,4

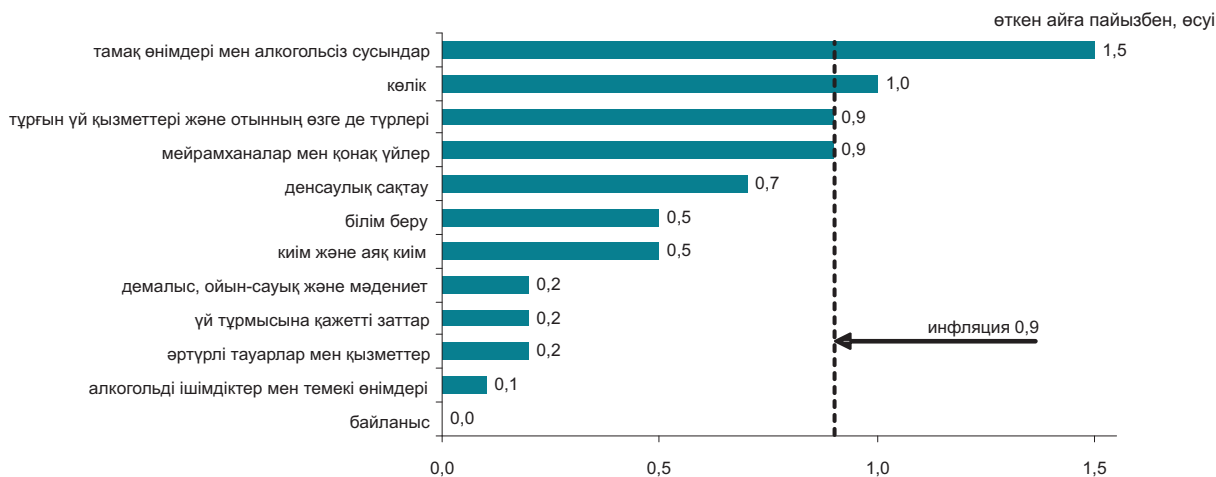

	2010 жылғы қазан				2010 жылғы қаңтар-қазан 2009 жылғы қаңтар-қазанға
	2010 жылғы қыркүйекке	2009 жылғы желтоқсанға	2009 жылғы қазанға	2005 жылғы желтоқсанға	
<b>Тұтыну бағаларының индексі</b>	100,9	106,2	107,3	158,9	107,0
Тұтыну бағаларының базалық индексі	100,9	105,9	107,1	158,6	107,3
Халық топтары үшін бағалардың индексі:					
ақшалай табыстары ең аз	101,3	106,1	106,3	163,4	105,1
ақшалай табыстары ең көп	100,8	106,0	107,3	156,2	107,2

## 5.2 ӨНДІРУШІ КӘСІПОРЫНДАР БАҒАСЫНЫҢ ИНДЕКСІ

### Дайын өнеркәсіп өніміне

кезең соңына, өткен жылғы желтоқсанға пайызбен	
2008 жыл.....	81,4
2009 жыл.....	131,0
өткен айға пайызбен	
2008 жылғы қазан.....	92,2
2009 жылғы қазан.....	99,0
2010 жылғы қазан.....	103,5

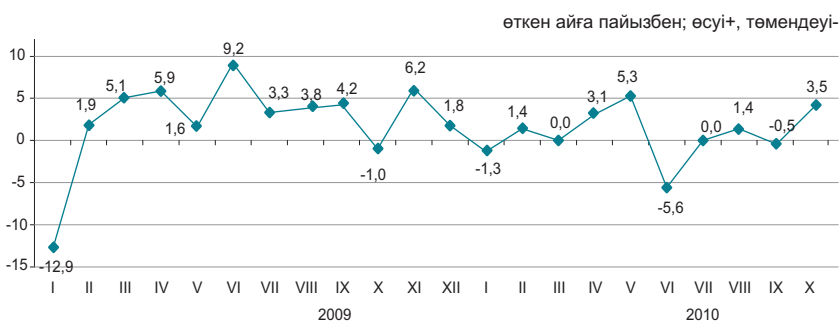

### Сатып алынған материалдық-техникалық ресурстарға

кезең соңына, өткен жылғы желтоқсанға пайызбен	
2008 жыл.....	120,8
2009 жыл.....	100,6
өткен айға пайызбен	
2009 жылғы қазан.....	99,6
2009 жылғы қазан.....	101,6
2010 жылғы қазан.....	103,1



Ағымдағы жылғы қазанда республикада мұнай 4,7%-ға, түсті металдар - 5,6%, газ конденсаты – 2,5%, метал кендері – 2,4% қымбаттады, керосин – 2,5%, бензин – 1,3%-ға арзандады.

Бағаның өсуі жармаларға 13,2%, ұнға - 9,8%, қантқа - 5,9%, сүт өнімдеріне - 3,7%, өсімдік майына - 3,2%, макарон өнімдеріне - 2,9%, мал етіне - 2,5%, нан және кондитер өнімдеріне - 2,4%-дан, олардың төмендеуі – күрішке 14,2%-ға белгіленді.

	2010 жылғы қазан				2010 жылғы қаңтар-қазан 2009 жылғы қаңтар-қазанға
	2010 жылғы қыркүйекке	2009 жылғы желтоқсанға	2009 жылғы қазанға	2005 жылғы желтоқсанға	
<b>Өнеркәсіп-барлығы</b>	103,5	107,0	115,7	172,5	128,2
Өндірілген өнім	103,7	107,1	116,2	174,2	129,5
Өндірістік сипаттағы қызметтер	100,4	104,9	106,2	143,7	107,3
Базалық индекс (мұнай мен металдар бағасының өзгеруі есебінсіз)	102,1	110,8	108,0	134,4	109,6

### Экономикалық қызмет түрлері бойынша

	2010 жылғы қазан							
	2010 жылғы қыркүйекке		2009 жылғы желтоқсанға		2009 жылғы қазанға		2005 жылғы желтоқсанға	
	дайын өнімге	сатып алынған ресурстарға	дайын өнімге	сатып алынған ресурстарға	дайын өнімге	сатып алынған ресурстарға	дайын өнімге	сатып алынған ресурстарға
Кен өндіру өнеркәсібі	104,4	99,6	105,0	110,7	117,8	116,1	173,2	180,4
Өңдеу өнеркәсібі	102,3	103,6	109,7	116,2	112,6	118,0	169,4	171,4
Электр энергиясын, газ бен су өндіру және бөлу	100,0	103,0	115,1	113,7	117,7	113,4	198,1	167,5

### Энергия ресурстарының түрлері бойынша

	2010 жылғы қазан				2010 жылғы қаңтар-қазан 2009 жылғы қаңтар-қазанға
	2010 жылғы қыркүйекке	2009 жылғы желтоқсанға	2009 жылғы қазанға	2005 жылғы желтоқсанға	
<b>Энергия ресурстары, барлығы</b>	103,9	102,3	115,5	173,5	137,0
Шикізаттық энергия ресурстары	104,4	101,2	115,3	169,5	138,9
Мұнай өнімдері	101,4	106,5	114,9	176,3	117,8
Электр энергиясы	99,9	119,2	121,0	219,4	129,7

### 5.3 АУЫЛ ШАРУАШЫЛЫҒЫНДАҒЫ БАҒА ИНДЕКСІ

кезең соңына, өткен жылғы желтоқсанға пайызбен

2008 жыл.....	119,3
2009 жыл.....	87,3

өткен айға пайызбен

2008 жылғы қазан.....	102,8
2009 жылғы қазан.....	97,3
2010 жылғы қазан.....	110,9

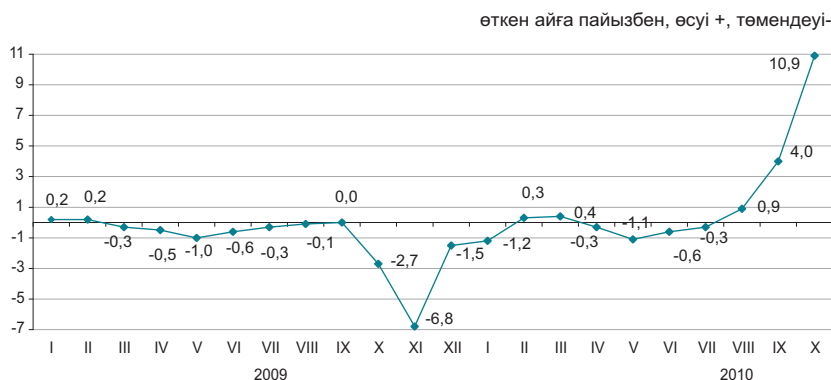

2010ж. қазанда өткен аймен салыстырғанда баға бидайға 18,7%, қарақұмыққа - 8,6%, арпаға - 5,1%, қара бидайға - 2,1%-ға өсті.

Картоп 6,9%, күнбағыс тұқымы - 3,4%, көкөніс - 2,6%-ға қымбаттады. Баға басты пиязға 9,6%, сәбізге - 7,7%, қызылшаға - 1,8%-ға өсті.

Баға өсімі жұмыртқаға 13,1%, шикі сүтке - 5,5%, мал етіне - 1,5%, құс етіне - 0,2%, балға - 0,9% құрады.

	2010 жылғы қазан				2010 жылғы қаңтар-қазан 2009 жылғы қаңтар-қазанға
	2010 жылғы қыркүйекке	2009 жылғы желтоқсанға	2009 жылғы қазанға	2005 жылғы желтоқсанға	
<b>Ауыл шаруашылығы өнімі</b>	110,9	113,0	103,7	179,1	88,7
Өсімдік шаруашылығы өнімі	116,5	117,9	98,0	187,2	76,8
Мал шаруашылығы өнімі	103,3	106,2	109,4	162,3	105,6
<b>Орман шаруашылығы өнімі және қызметтері</b>	100,1	103,9	104,5	133,8	104,8

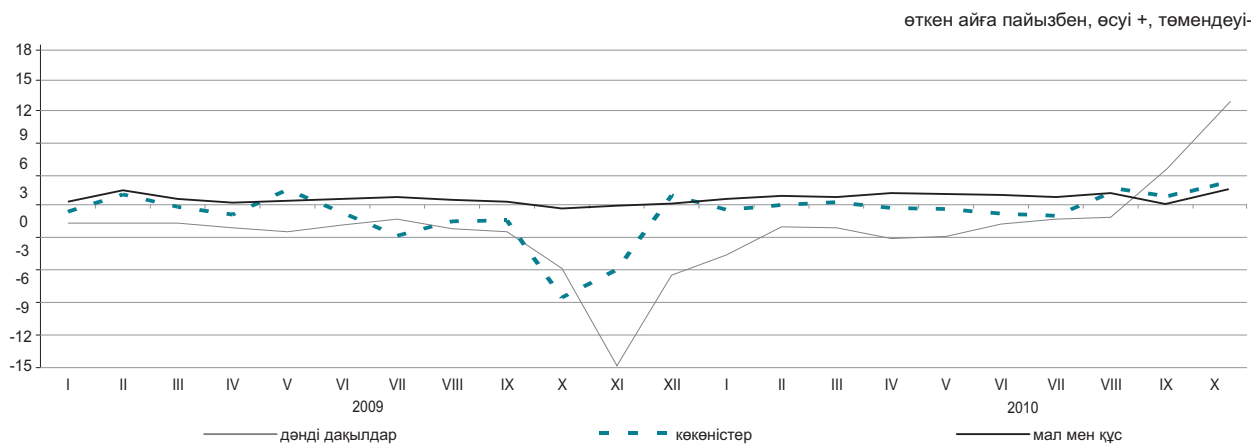

#### Ауыл шаруашылығы өнімдерінің түрлері бойынша

	2010 жылғы қазан				2010 жылғы қаңтар-қазан 2009 жылғы қаңтар-қазанға
	2010 жылғы қыркүйекке	2009 жылғы желтоқсанға	2009 жылғы қазанға	2005 жылғы желтоқсанға	
Бидай	118,7	120,8	94,4	189,8	71,4
Арпа	105,1	93,2	75,6	127,8	67,6
Сұлы	100,0	93,3	88,4	131,8	89,6
Қарақұмық	108,6	109,6	102,2	143,5	93,4
Картоп	106,9	114,2	104,5	174,3	86,6
Ірі қара мал	101,5	110,6	111,0	187,8	108,4
Қой	101,6	109,5	109,6	161,7	105,4
Шошқа	101,3	110,7	111,3	182,7	110,9
Жылқы	101,5	109,9	110,0	180,7	107,2
Құс	100,2	104,9	104,1	151,6	101,9
Шикі сүт	105,5	107,1	119,0	159,5	107,4
Жұмыртқа	113,1	91,1	98,2	116,2	99,0

### 5.4 ҚҰРЫЛЫСТАҒЫ БАҒА ИНДЕКСІ

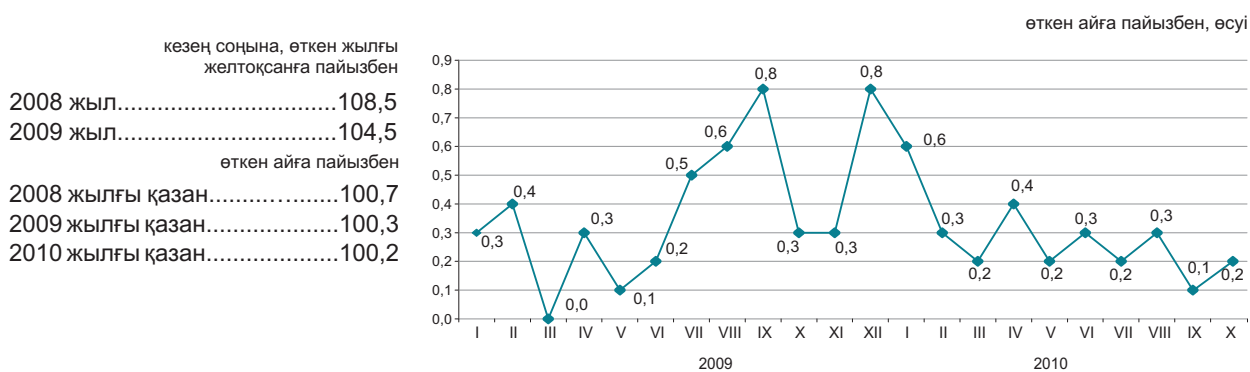

#### Технологиялық құрылым элементтері бойынша

2010 жылғы қазанда өткен аймен салыстырғанда баға төсеме кесектасқа 10,5%, жиналмалы алюминий конструкцияларға – 5,2%, ғанышқа – 3,6%, төсеуге арналған тақталарға – 2%, құрылыстық малтатасқа – 1,1%, табақты шыныға – 0,9%-ға өсті.

Цементпен, бетоннан жасалған жиналмалы конструкциялардың элементтері, қабырғаның панельдері, ламинат 0,2%-дан, әк – 0,5%-ға арзандады.

	2010 жылғы қазан				2010 жылғы қаңтар-қазан 2009 жылғы қаңтар-қазанға
	2010 жылғы қыркүйекке	2009 жылғы желтоқсанға	2009 жылғы қазанға	2005 жылғы желтоқсанға	
<b>Технологиялық құрылымның барлық элементтері</b>	100,2	102,9	104,0	131,1	104,8
Құрылыс-монтаж жұмыстары	100,2	102,3	103,4	130,4	104,5
Машиналар мен жабдықтар	100,4	106,4	107,2	135,1	106,5
Өзге де жұмыстар мен шығындар	100,3	102,9	104,0	131,4	104,7

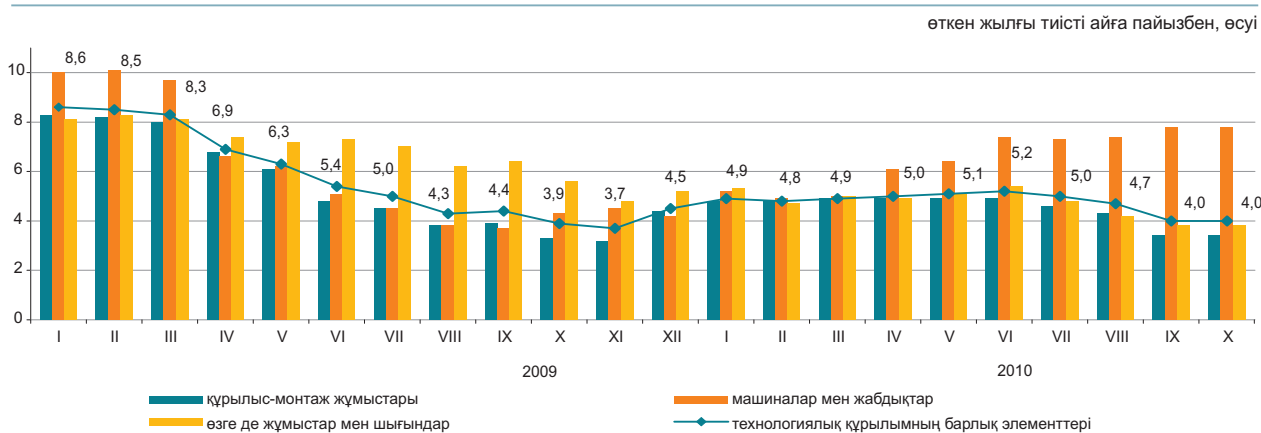

#### Құрылыс материалдарының түрлері бойынша

	2010 жылғы қазан				2010 жылғы қаңтар-қазан 2009 жылғы қаңтар-қазанға
	2010 жылғы қыркүйекке	2009 жылғы желтоқсанға	2009 жылғы қазанға	2005 жылғы желтоқсанға	
Кен өндіру өнеркәсібінің өнімдері	100,2	102,3	101,3	121,3	100,3
Сүрек және сүректен жасалған бұйымдар	100,0	100,3	100,2	117,8	99,4
Боюлар, лактар және соған ұқсас жабындар	100,1	100,8	100,8	117,2	100,9
Қыш тақтайшалар және тақталар	101,2	101,6	101,8	114,3	101,4
Портландцемент	100,0	98,9	93,3	132,2	94,9
Құрылыстық мақсатқа арналған бетоннан жасалған бұйымдар	99,8	102,5	102,5	125,2	100,8
Бетондар мен ерітінділер	100,1	100,6	99,5	117,7	98,6
Негізгі қара металдар	100,6	106,2	107,1	135,9	103,5
Металл конструкциялар	101,7	113,3	114,3	144,0	97,0

## 5.5 ТҰРҒЫН ҮЙ НАРЫҒЫНДАҒЫ БАҒА

### Жаңа тұрғын үйлерді сату бағасының өзгеруі

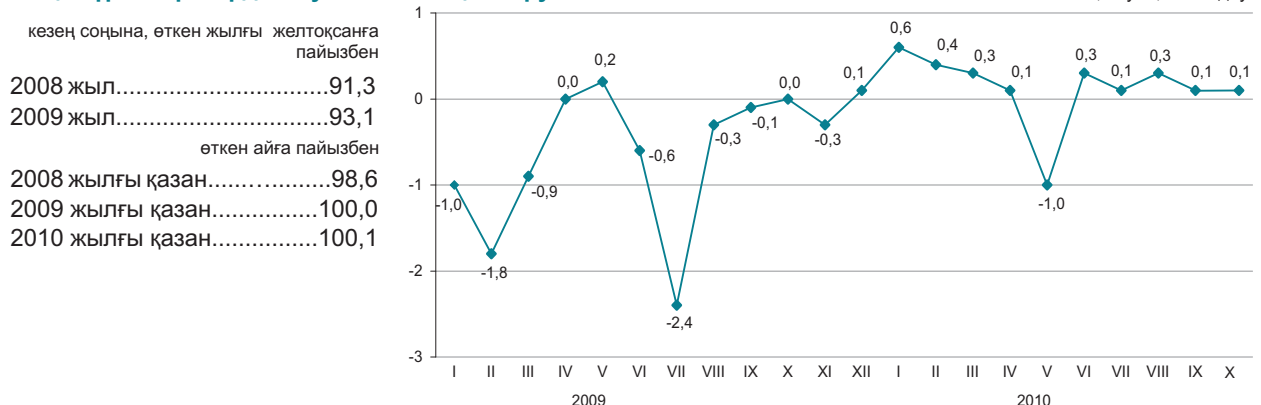

### Көркейтілген тұрғын үйлерді алып-сату бағасының өзгеруі

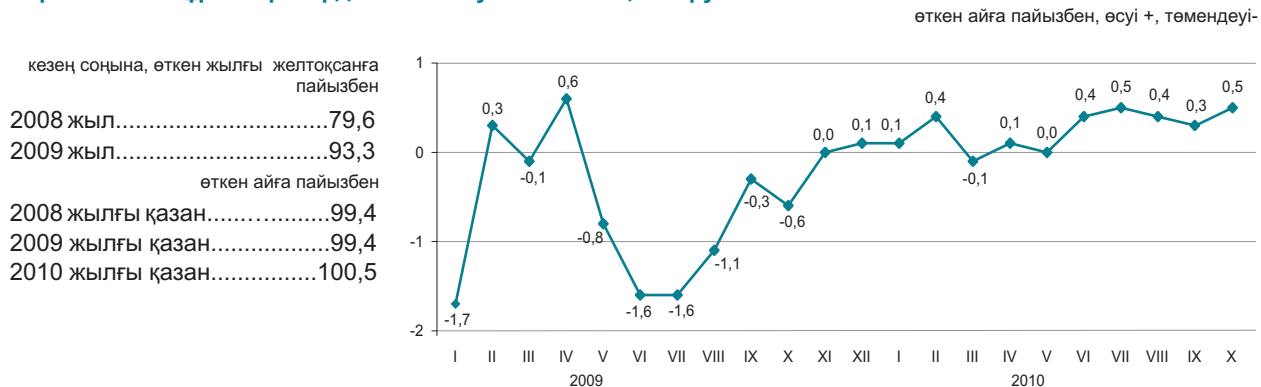

2010 жылғы қазанда республика бойынша орта есеппен жаңа тұрғын үйді сату бағасы 0,1%, көркейтілген тұрғын үйлерді алып-сату – 0,5%-ға өсті.

	1 шаршы метрінің бағасы, теңге	пайызбен			
		2010 жылғы қазан			
		2010 жылғы қыркүйекке	2009 жылғы желтоқсанға	2009 жылғы қазанға	2005 жылғы желтоқсанға
Жаңа тұрғын үйлерді сату	139 561	100,1	101,3	101,1	149,7
Көркейтілген тұрғын үйлерді алып-сату	103 229	100,5	102,4	102,5	170,7

### Тұрғын үй нарығындағы бағаның өзгеруі

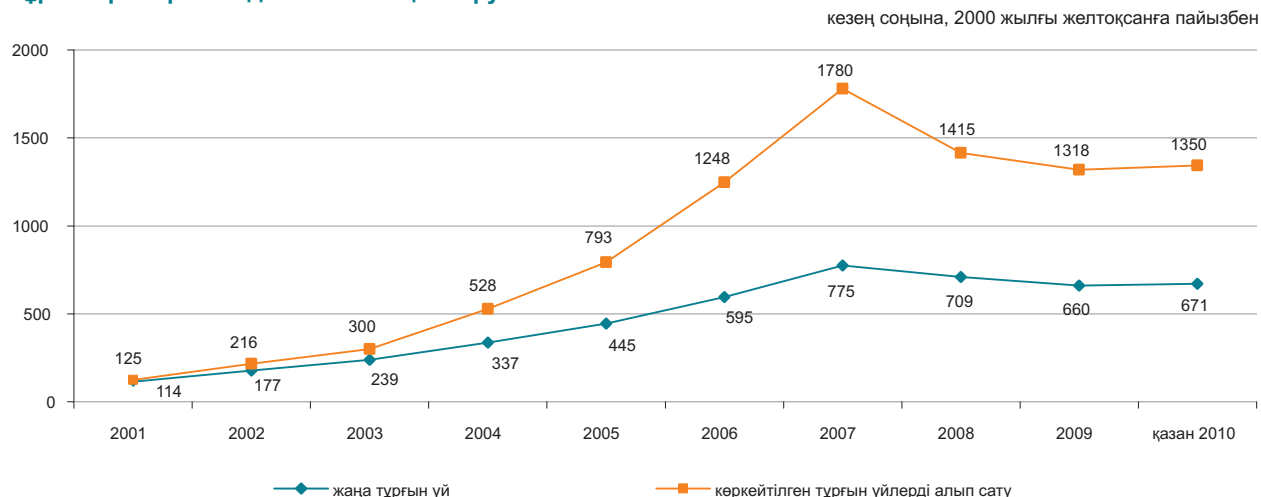

## 5.6 КӨТЕРМЕ САУДА БАҒАЛАРЫНЫҢ ИНДЕКСІ

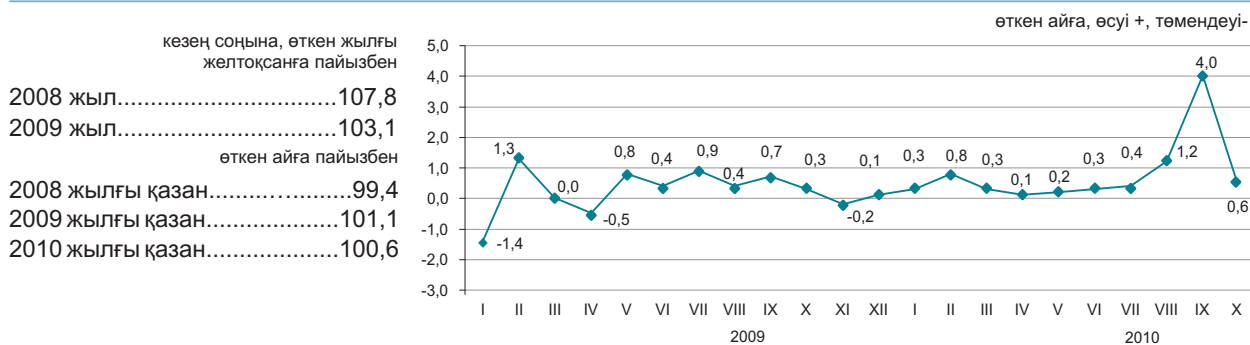

Ағымдағы жылғы қазанда көтерме сауда бағаларының жоғарылауы арпаға – 42,2%, қатты бидайға – 28,2%, жұмыртқаға – 26,4%, сұйытылған пропан мен бутанға – 11,4%, түсті металдарға – 5,6%, ұнға – 3,9%, күнбағыс майына – 2,5%, құс етіне – 2,3%, сүт өнімдеріне – 2,2%, көмірге – 1,7%, қантқа – 1,6%, мазутқа – 0,8%, олардың төмендеуі күрішке – 1,5% белгіленді.

	2010 жылғы қазан				2010 жылғы қаңтар-қазан 2009 жылғы қаңтар-қазанға
	2010 жылғы қыркүйекке	2009 жылғы қазанға	2009 жылғы желтоқсанға	2005 жылғы желтоқсанға	
<b>Тауарлар мен өнімдер барлығы</b>	100,6	108,3	108,4	147,2	105,1
Тұтыну тауарлары	100,7	105,3	104,8	140,0	106,4
Аралық тұтыну өнімі	100,5	111,6	112,3	154,1	104,3
Өндіріс құралдары	100,7	101,9	101,6	122,9	102,8

### Түпкілікті мақсат бойынша жіктелген тауарлар

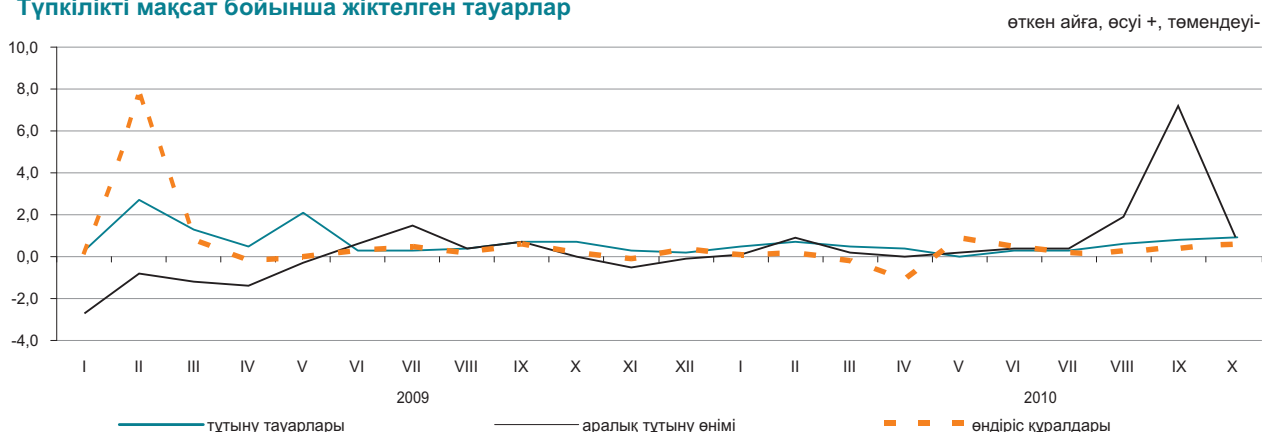

### Негізгі топтар бойынша

	2010 жылғы қазан				2010 жылғы қаңтар-қазан 2009 жылғы қаңтар-қазанға
	2010 жылғы қыркүйекке	2009 жылғы қазанға	2009 жылғы желтоқсанға	2005 жылғы желтоқсанға	
Жаңа піскен жемістер мен көкөністер	100,6	107,6	107,8	170,3	96,9
Ет және ет өнімдері	101,2	104,7	104,7	150,9	105,0
Сүт өнімдері, жұмыртқа, май мен тоң майлар	102,7	109,6	108,2	153,0	104,2
Қант, шоколад, кондитерлік өнімдер	101,3	107,1	106,0	158,4	112,1
Ұн мен жармалар	103,6	106,5	114,1	163,9	87,2
Кофе, шай, какао және дәмдеуіштер	100,0	103,1	102,8	142,2	107,4
Автомобильдерге арналған бөлшектер мен жабдықтар	100,3	104,4	104,0	116,3	102,8
Ыдыстар мен тазалағыш құралдар	100,1	102,5	101,9	156,0	106,8
Фармацевтикалық және медициналық тауарлар	100,7	110,4	108,3	145,0	110,3
Қатты, сұйық және газ тәрізді отын	100,7	109,7	107,6	140,4	111,2
Химиялық тауарлар	100,0	111,1	104,1	130,8	110,3
Шиналар	104,0	109,1	108,1	151,9	107,3

## 5.7 КӨЛІК ЖӘНЕ БАЙЛАНЫС ҚЫЗМЕТТЕРІНЕ ТАРИФТЕРДІҢ ИНДЕКСІ

### Жүк көлігі қызметтеріне

кезең соңына, өткен жылғы желтоқсанға пайызбен	
2008 жыл.....	110,5
2009 жыл.....	101,3
өткен айға пайызбен	
2008 жылғы қазан.....	100,1
2009 жылғы қазан.....	100,0
2010 жылғы қазан.....	100,0

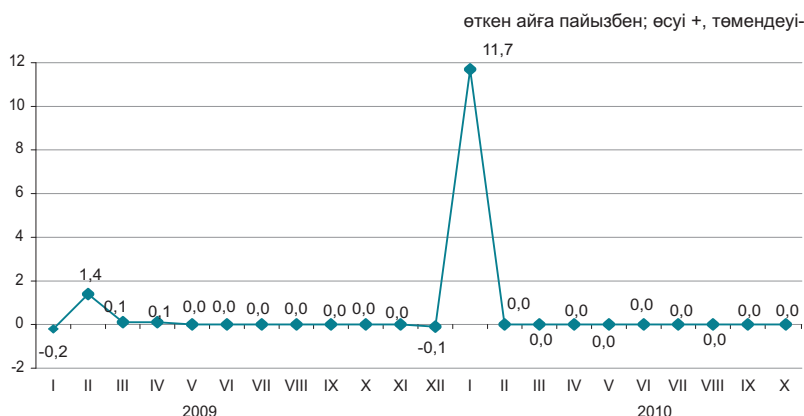

### Жүк көлігінің түрлері бойынша

Ағымдағы жылғы қазанда жүк тасымалдау тарифтерінің өсуі автомобиль көлігіне 0,3%-ға белгіленді. Мұнайды құбырмен тасымалдау 0,1%-ға қымбаттады. Темір жол, құбыр және ішкі су жүк тасымалдау тарифтері өзгермеді.

	2010 жылғы қазан				2010 жылғы қаңтар-қазан 2009 жылғы қаңтар-қазанға
	2010 жылғы қыркүйекке	2009 жылғы желтоқсанға	2009 жылғы қазанға	2005 жылғы желтоқсанға	
<b>Жүк көлігі</b>	100,0	111,8	111,7	140,3	111,8
Автомобиль	100,3	101,9	102,4	127,3	101,7
Темір жол	100,0	119,1	119,1	163,5	119,1
Әуе	100,0	100,0	100,0	89,5	102,3
Құбыр	100,1	100,2	99,9	108,0	100,3
Ішкі су	100,0	164,9	164,9	186,1	126,0

### Заңды тұлғаларға көрсетілген байланыс қызметтеріне

кезең соңына, өткен жылғы желтоқсанға пайызбен	
2008 жыл.....	100,8
2009 жыл.....	99,8
өткен айға пайызбен	
2008 жылғы қазан.....	100,0
2009 жылғы қазан.....	100,0
2010 жылғы қазан.....	100,0

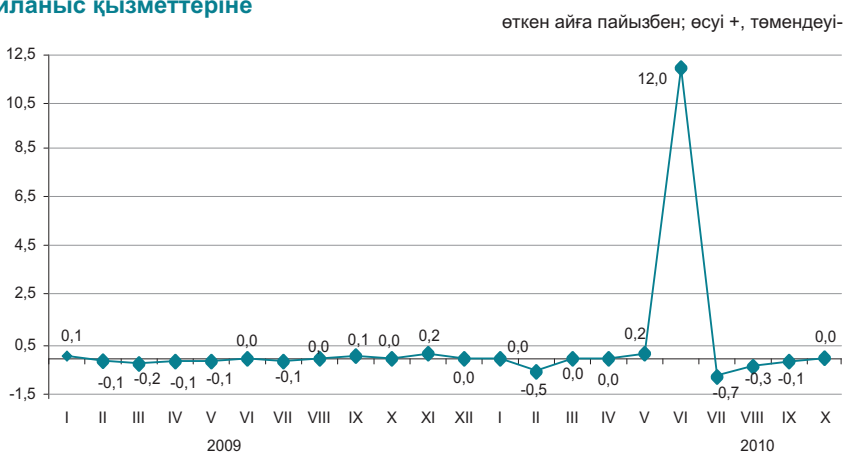

### Байланыс қызметтерінің түрлері бойынша

	2010 жылғы қазан				2010 жылғы қаңтар-қазан 2009 жылғы қаңтар-қазанға
	2010 жылғы қыркүйекке	2009 жылғы желтоқсанға	2009 жылғы қазанға	2005 жылғы желтоқсанға	
<b>Байланыс қызметтері</b>	100,0	110,4	110,6	102,1	105,3
Почта қызметтері	100,0	106,7	106,7	254,0	106,0
Курьерлік байланыс қызметтері	100,0	98,9	98,9	103,1	99,5
Электр байланысы қызметтері	100,0	110,7	110,8	99,6	105,4
Қалалық телефон байланысы	100,0	99,3	99,3	98,8	99,6
Қалааралық телефон байланысы	99,8	87,0	87,0	82,0	93,2
Арналарды жалдау	100,0	116,1	116,1	115,9	108,0
Деректерді беруге арналған қызметтер	100,0	100,0	100,0	100,0	100,0
«Интернет» желісіне қатынауды ұсыну бойынша қызметтер	100,0	98,9	98,9	61,9	97,9

## 5.8 СЫРТҚЫ САУДА БАҒАСЫНЫҢ ИНДЕКСІ

### Экспорттық жеткізілімдер

кезең соңына, өткен жылғы желтоқсанға пайызбен	
2008 жыл.....	86,4
2009 жыл.....	110,2
өткен айға пайызбен	
2008 жылғы қыркүйек.....	95,0
2009 жылғы қыркүйек.....	102,3
2010 жылғы қыркүйек.....	102,6

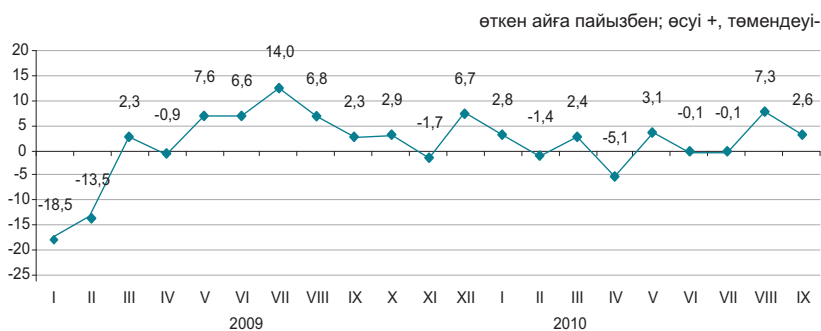

### Импорттық түсімдер

кезең соңына, өткен жылғы желтоқсанға пайызбен	
2008 жыл.....	113,6
2009 жыл.....	100,8
өткен айға пайызбен	
2008 жылғы қыркүйек.....	97,2
2009 жылғы қыркүйек.....	102,9
2010 жылғы қыркүйек.....	98,5



пайызбен

Ағымдағы жылғы қыркүйекте экспорттық тауарлар бағасының жоғарылауы бидайға – 14,3%, көмірге – 14%, мақтаға - 11%, қорғасынға – 8,9%, мұнайға – 1,3%-ға, олардың төмендеуі жүнге – 10,7%, ферроқорытпаларға – 3,2%-ға белгіленді. Импорттық өнімдерден темекі – 19,3%, дәрі-дәрмектер – 9,6%, аяқкиім – 5,2%-ға арзандады, шай – 9,2%, қант – 5%, кофе – 1,2%-ға қымбаттады.

	2010 жылғы қыркүйек				2010 жылғы қаңтар-қыркүйек 2009 жылғы қаңтар-қыркүйекке
	2010 жылғы тамызға	2009 жылғы қыркүйекке	2009 жылғы желтоқсанға	2005 жылғы желтоқсанға	
<b>Экспорт-барлығы</b>	102,6	120,5	111,7	174,3	137,7
Шикізат	101,5	113,8	106,2	153,8	137,5
Жартылай дайын өнімдер	105,5	141,4	127,5	226,1	141,7
Дайын өнімдер	105,0	119,0	123,9	211,5	97,6
<b>Импорт-барлығы</b>	98,5	100,4	102,3	147,2	107,1
Шикізат	100,3	103,1	102,1	237,8	128,3
Жартылай дайын өнімдер	90,2	85,0	93,4	107,6	89,7
Дайын өнімдер	101,3	105,1	105,5	144,7	107,9

### Өнімдердің топтары бойынша

пайызбен

	Экспорттық жеткізілімдер				Импорттық түсімдер			
	2010 жылғы қыркүйек				2010 жылғы қыркүйек			
	2010 жылғы тамызға	2009 жылғы қыркүйекке	2009 жылғы желтоқсанға	2005 жылғы желтоқсанға	2010 жылғы тамызға	2009 жылғы қыркүйекке	2009 жылғы желтоқсанға	2005 жылғы желтоқсанға
Балық және шаян тәрізділер, былқылдақ денелілер мен басқа да су омыртқасыздары	99,6	118,3	110,8	213,8	92,2	109,4	103,9	106,9
Сүт өнімдері, құс жұмыртқасы	100,0	135,7	138,7	213,0	100,4	112,5	100,0	131,8
Дәнді дақылдар	114,3	103,5	120,4	156,8	114,5	92,5	107,0	169,5
Қант және қанттан жасалған кондитерлік өнімдер	100,5	130,9	117,2	157,3	104,3	153,6	154,5	113,5
Алкогольді ішімдіктер және алкогольсіз сусындар	92,4	97,4	94,4	280,1	105,7	117,4	106,1	147,1
Минералды өнімдер	101,1	114,4	106,0	157,2	101,3	102,4	101,1	215,4
Қара және түсті металдар	102,3	126,3	114,8	197,0	89,0	79,6	95,3	102,8
Химия өнеркәсібі өнімдері	112,5	184,8	165,6	261,2	97,4	96,2	87,2	102,1
Пластмасса және одан жасалған бұйымдар	102,7	97,3	98,7	127,5	104,7	105,3	100,6	87,7
Тоқыма және тоқыма бұйымдар	110,6	161,6	145,5	189,7	105,1	120,2	124,0	255,8

## 6. ҰЛТТЫҚ ЭКОНОМИКА

### 6.1 ҚЫСҚА МЕРЗІМДІ ЭКОНОМИКАЛЫҚ ИНДИКАТОР

өткен жылғы тиісті айға пайызбен

	2009	2010
Қаңтар	97,1	108,5
Ақпан	95,3	106,1
Наурыз	94,1	110,5
Сәуір	93,2	110,3
Мамыр	94,2	109,7
Маусым	102,3	107,0
Шілде	97,5	111,0
Тамыз	95,1	109,3
Қыркүйек	102,4	102,1
Қазан	107,8	102,5
Қараша	109,9	
Желтоқсан	115,4	

өткен жылғы тиісті айға пайызбен

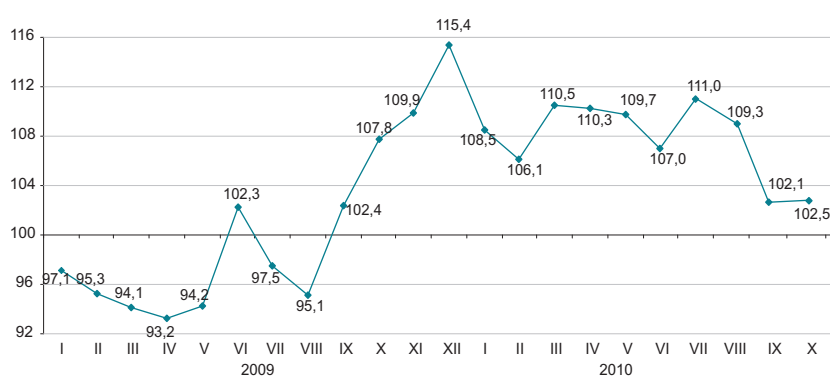

өткен жылғы тиісті кезеңге пайызбен

	2009	2010
Қаңтар	97,1	108,5
Қаңтар-ақпан	96,3	107,2
Қаңтар-наурыз	95,5	108,3
Қаңтар-сәуір	94,9	108,8
Қаңтар-мамыр	94,7	109,0
Қаңтар-маусым	95,9	108,8
Қаңтар-шілде	96,1	109,2
Қаңтар-тамыз	95,9	109,0
Қаңтар-қыркүйек	96,8	108,0
Қаңтар-қазан	98,3	107,1
Қаңтар-қараша	99,8	
Қаңтар-желтоқсан	101,0	

өткен жылғы тиісті кезеңге пайызбен

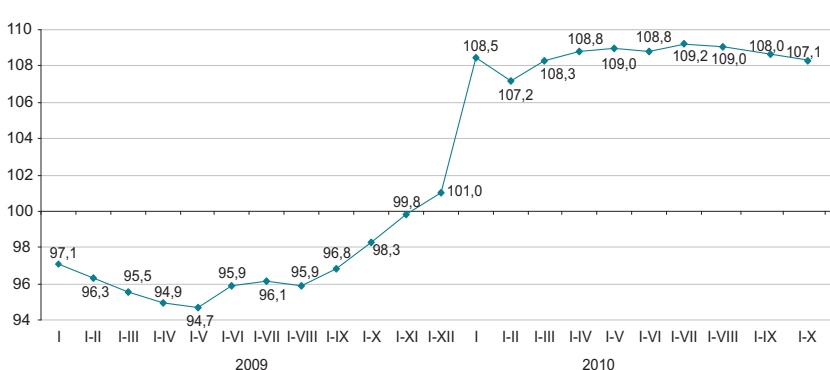

Қысқа мерзімді экономикалық индикатор – экономиканың даму тенденцияларын сипаттайтын көрсеткіш. Оны есептеу жедел есептеуді қамтамасыз ету мақсатында жүзеге асырылады және ауыл шаруашылығы, өнеркәсіп, құрылыс, сауда, көлік және байланыс сияқты негізгі салалар бойынша шығарылым индекстерінің өзгеруіне негізделеді. Аталған салалардың ЖІӨ көлеміндегі үлесі 67-68%.

## 6.2 ЖАЛПЫ ІШКІ ӨНІМ

нақты көлем индексі, өткен жылғы тиісті кезеңге пайызбен

2001 жыл.....	113,5
2002 жыл.....	109,8
2003 жыл.....	109,3
2004 жыл.....	109,6
2005 жыл.....	109,7
2006 жыл.....	110,7
2007 жыл.....	108,9
2008 жыл.....	103,3
2009 жыл.....	101,2
2010 жылғы қаңтар-қыркүйек*.....	107,5

өткен жылғы тиісті кезеңге пайызбен

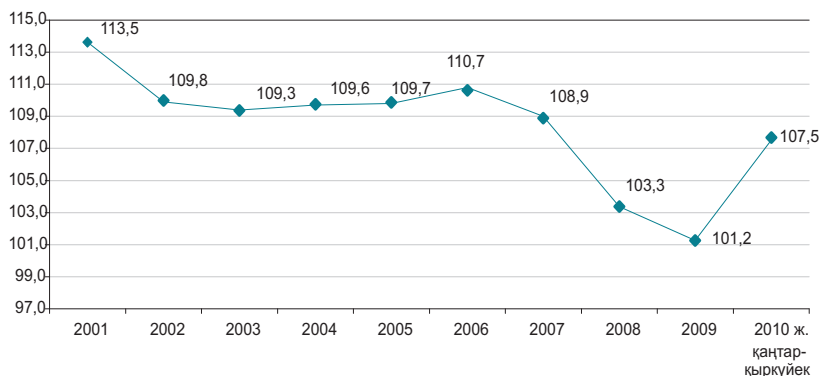

### Тауарлар мен қызметтер өндірісі

2010 жылғы қаңтар-қыркүйектегі ЖІӨ-нің құрылымында тауарлар өндірісі 43,1%, қызметтер өндірісі 54,0% құрады. ЖІӨ-нің өндірісінде негізгі үлесті – 31,4% өнеркәсіп және 12,3% - көтерме және бөлшек сауда; автомобильдерді және мотоциклдерді жөндеу алып отыр.

өткен жылғы тиісті кезеңге пайызбен

	2010 жылғы қаңтар-қыркүйек		
	жалпы қосылған құн, млрд. теңге	нақты көлем индексі	дефлятор
Тауарлар өндірісі	6 152,8	106,1	117,7
Қызметтер өндірісі	7 685,7	105,2	110,4

### Экономикалық қызмет түрлері бойынша ЖІӨ

өткен жылғы тиісті кезеңге пайызбен

	Жалпы қосылған құн, млрд. теңге	нақты көлем индексі	дефлятор	ЖІӨ құрылымы, қорытындыға пайызбен	
		2010	2010	2010	2010
<b>Жалпы ішкі өнім</b>	14 250,6	107,5	113,7	100,0	100,0
Ауыл, орман және балық шаруашылығы	633,1	95,9	97,2	5,8	4,4
Өнеркәсіп	4 476,0	110,2	126,1	27,5	31,4
Құрылыс	1 043,7	99,8	101,8	8,8	7,3
Көтерме және бөлшек сауда; автомобильдерді және мотоциклдерді жөндеу	1 754,6	112,9	106,0	12,6	12,3
Көлік және қоймалау	1 036,4	107,2	106,6	7,8	7,3
Тұру және тамақтану бойынша қызметтер	120,6	99,7	117,5	0,9	0,9
Ақпарат және байланыс	372,2	104,9	106,4	2,9	2,6
Қаржы және сақтандыру қызметі	1 055,5	94,1	109,4	8,8	7,4
Жылжымайтын мүлікпен жасалатын операциялар	1 199,3	104,6	118,0	8,3	8,4
Кәсіби, ғылыми және техникалық қызмет	549,1	105,6	111,7	4,0	3,9
Әкімшілік және қосалқы қызмет көрсету саласындағы қызмет	289,2	111,3	108,2	2,1	2,0
Мемлекеттік басқару және қорғаныс; міндетті әлеуметтік қамтамасыз ету	313,0	102,7	113,1	2,3	2,2
Білім беру	472,9	103,5	115,4	3,4	3,3
Денсаулық сақтау және әлеуметтік қызметтер	296,9	105,1	119,7	2,0	2,1
Өнер, ойын-сауық және демалыс	88,5	104,7	119,8	0,6	0,6
Өзге де қызметтер түрлерін ұсыну	127,0	98,5	104,8	1,1	0,9
Үй қызметшісін жалдайтын және өзі тұтыну үшін тауарлар мен қызметтер өндіретін үй шаруашылықтары қызметі	10,5	100,0	108,0	0,1	0,1
Қаржы делдалдығының жанама өлшенетін қызметтері	-328,2	68,1	109,4	-3,8	-2,3
Жалпы қосылған құн	13 510,3	107,0	113,7	95,2	94,8
Өнімдерге салынған таза салықтар	740,3	117,1	113,6	4,8	5,2

\* Алдын ала деректер.

## ТҮПКІЛІКТІ ПАЙДАЛАНУ ӘДІСІМЕН ЕСЕПТЕЛГЕН ЖАЛПЫ ІШКІ ӨНІМ

2009 жылғы түпкілікті пайдалану әдісімен есептелген жалпы ішкі өнім 16438556,2 млн. теңгені құрады. Өткен жылмен салыстырғанда нақты есептеуде түпкілікті тұтыну шығыстарының компоненттері бойынша өсім байқалады: үй шаруашылықтары – 0,6%, мемлекеттік басқару – 1,0%, үй шаруашылықтарына қызмет көрсететін коммерциялық емес ұйымдар – 5,2% өсті.

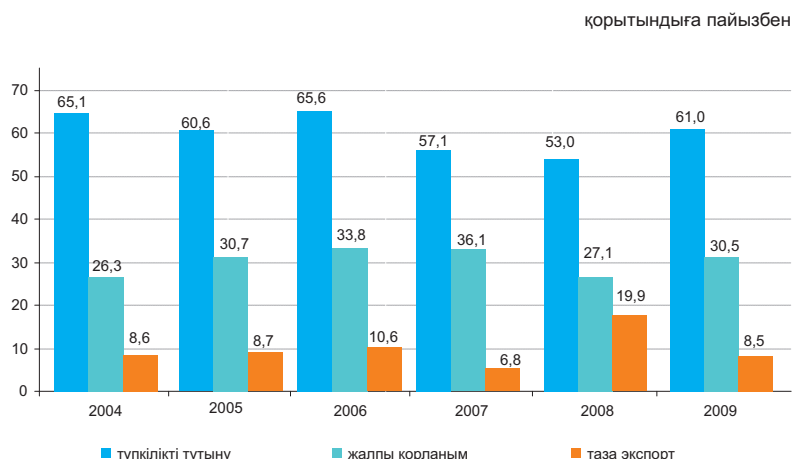

### Түпкілікті пайдалану әдісімен есептелген ЖІӨ

	ағымдағы бағада, млн. теңге	2009					
		нақты көлем индексі, өткен жылғы тиісті кезеңге пайызбен		дефлятор, өткен жылғы тиісті кезеңге пайызбен		ЖІӨ құрылымы, қорытындыға пайызбен	
		2008	2009	2008	2009	2008	2009
Түпкілікті тұтынуға шығыстар	10 037 359,8	105,2	100,7	114,1	114,2	53,2	61,0
үй шаруашылықтары	7 912 607,0	106,3	100,6	114,6	112,9	42,6	48,1
мемлекеттік басқару	1 983 589,3	104,3	101,0	112,5	120,0	10,0	12,1
жеке тауарлар мен қызмет көрсетулер	1 004 501,4	101,8	102,9	114,5	122,8	4,9	6,1
ұжымдық қызмет көрсетулер	979 087,9	106,5	99,3	110,7	117,3	5,1	6,0
үй шаруашылықтарына қызмет көрсететін коммерциялық емес ұйымдар	141 163,5	71,7	105,2	106,4	114,0	0,6	0,8
Жалпы қорланым	5 002 725,3	87,2	102,3	110,9	110,8	27,0	30,5
негізгі капиталдың жалпы қорланымы	4 726 718,7	101,0	99,2	110,6	110,6	26,3	28,8
материалдық айналым құрал-жабдықтары қорларының өзгеруі	276 006,6			125,6	113,9	0,7	1,7
Таза экспорт	1 398 471,1					19,8	8,5
тауарлар мен қызмет көрсету экспорты	7 150 140,1	100,8	88,4	143,5	88,0	56,2	43,5
тауарлар мен қызмет көрсету импорты	5 751 669,0	88,5	84,0	122,4	114,8	36,4	35,0
Түпкілікті тұтыну әдісімен есептелген жалпы ішкі өнім	16 438 556,2	103,7	100,3	124,4	100,1	100,0	100,0
Өндіріс әдісімен есептелген жалпы ішкі өнім	17 007 647,0	103,3	101,2	121,0	104,7		

## ТАБЫСТАР ӘДІСІМЕН ЕСЕПТЕЛГЕН ЖАЛПЫ ІШКІ ӨНІМ

пайызбен

2010 жылдың I жартыжылдығындағы тауарлар өндірісінде жалпы пайда/жалпы аралас табыс үлесі 71,9% құрады, өндіріске таза салықтар – 2,5%, еңбекақы төлеу – 25,6%.

Қызметтер өндірісінде жалпы пайда/жалпы аралас табыс үлесі 63,7%, өндіріске таза салықтар – 0,6%, еңбекақы төлеу – 35,7% құрады.

2010 жылғы  
I жартыжылдық

2009 жылғы  
I жартыжылдық

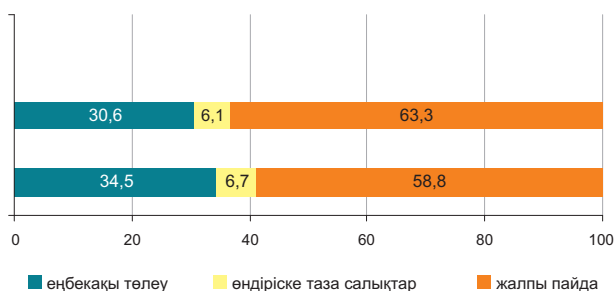

## 2010 жылдың I жартыжылдығындағы экономикалық қызмет түрлері бойынша тауарлар мен қызметтер өндірісіндегі бастапқы табыстардың салалық құрылымы

пайызбен

	Жалпы қосылған құн, млн. теңге	оның ішінде:		
		еңбекақы төлеу	өндіріске салынған басқа да салықтар	жалпы пайда/ жалпы аралас табыс
<b>Тауарлар өндірісі</b>	100,0	25,6	2,5	71,9
Ауыл, орман және балық шаруашылығы	100,0	36,8	0,2	63,0
Өнеркәсіп	100,0	21,4	3,1	75,5
Кен өндіру өнеркәсібі және карьерлерді қазу	100,0	14,1	4,0	81,9
Өңдеу өнеркәсібі	100,0	29,6	1,6	68,8
Электрмен жабдықтау, газ, бу беру және ауа баптау	100,0	39,2	1,8	59,0
Сумен жабдықтау; кәріз жүйесі, қалдықтардың жиналуын және таратылуын бақылау	100,0	55,3	2,0	42,7
Құрылыс	100,0	43,1	0,4	56,5
<b>Қызметтер өндірісі</b>	100,0	35,7	0,6	63,7
Көтерме және бөлшек сауда; автомобильдерді және мотоциклдерді жөндеу	100,0	36,4	0,4	63,2
Көлік және қоймалау	100,0	38,9	1,5	59,6
Тұру және тамақтану бойынша қызметтер	100,0	35,1	0,6	64,3
Ақпарат және байланыс	100,0	35,9	1,1	63,0
Қаржы және сақтандыру қызметі	100,0	11,6	0,4	88,0
Жылжымайтын мүлікпен жасалатын операциялар	100,0	5,4	0,6	94,0
Кәсіби, ғылыми және техникалық қызмет	100,0	52,4	0,8	46,8
Әкімшілік және қосалқы қызмет көрсету саласындағы қызмет	100,0	56,0	0,8	43,2
Мемлекеттік басқару және қорғаныс; міндетті әлеуметтік қамтамасыз ету	100,0	76,4	0,1	23,5
Білім беру	100,0	80,3	0,1	19,6
Денсаулық сақтау және әлеуметтік қызметтер	100,0	71,2	0,2	28,6
Өнер, ойын-сауық және демалыс	100,0	66,8	0,2	33,0
Өзге де қызметтер түрлерін ұсыну	100,0	56,7	0,6	42,7
Үй қызметшісін жалдайтын және өзі тұтыну үшін тауарлар мен қызметтер өндіретін үй шаруашылықтары қызметі	100,0	38,1	0,2	61,7
<b>Салалар бойынша жиыны</b>	100,0	31,4	1,4	67,2

### 6.3 ТӨЛЕМ БАЛАНСЫ

(ҰБ деректері бойынша, бейтарап ұсыным)

#### Төлем балансының ағымдағы операциялар шоты бойынша сальдо

млн. АҚШ доллары  
 2009 жылғы II тоқсан..... -2888,96  
 2010 жылғы II тоқсан..... 2184,12

2010 жылғы II тоқсанда төлем балансының ағымдағы операциялар шоты бойынша оң сальдо 2184,14 млн. АҚШ доллары мөлшерінде қалыптасты (2009 жылғы II тоқсанда нәтиже теріс мәнді болып, -2888,96 млн. АҚШ долларын құрады).

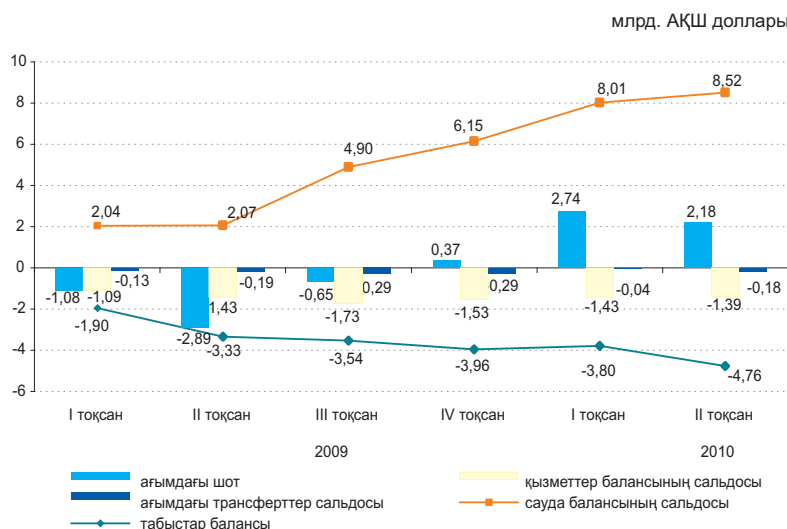

	2009				2010	
	I тоқсан	II тоқсан	III тоқсан	IV тоқсан	I тоқсан	II тоқсан
Ағымдағы шот	-1 077,38	-2 888,96	-651,62	369,50	2 738,83	2 184,12
Капиталмен жасалатын операциялар шоты	13,61	-8,64	-21,11	-13,33	2 531,30	610,38
Қаржы операцияларының шоты	3 774,60	1 829,95	793,25	-820,04	-5 499,80	-1 054,05
Нетто қателіктер мен есепке алынбағандар	-2 710,83	1 067,65	-120,52	463,87	229,67	-1 740,45

Тікелей инвестициялармен жасалған операциялар бойынша сальдо 2945,90 млн. АҚШ долларын (2009 жылғы II тоқсанда 2335,44 млн. доллар) құрады. Есепті кезеңде шетелдегі тікелей инвестициялармен жасалған операциялар нәтижесі оң болып, 590,73 млн. долларды, Қазақстанда да оң мәнді болып, 2355,17 млн. долларды құрады.

2010 жылғы II тоқсанда портфельдік инвестициялармен жасалған операциялар нәтижесі теріс болды -2482,03 млн. доллар (2009 жылғы II тоқсанда бұл көрсеткіш оң мәнді 79,43 млн. доллар болды).

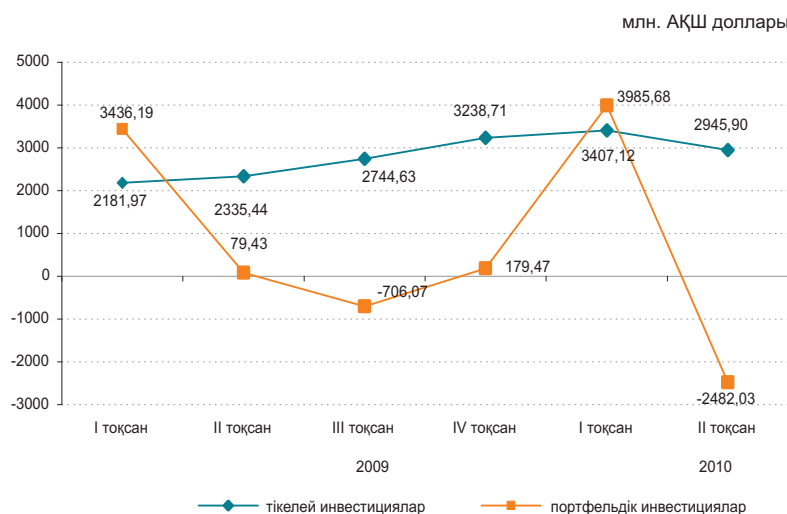

### 6.4 ЕҢБЕК ӨНІМДІЛІГІНІҢ ИНДЕКСТЕРІ

өткен жылға пайызбен	
2007 жыл.....	107,5
2008 жыл.....	100,0
2009 жыл.....	100,2
өткен жылғы тиісті кезеңге пайызбен	
2007 жыл	
Қаңтар-наурыз .....	109,1
Қаңтар-маусым.....	109,2
Қаңтар-қыркүйек.....	108,1
2008 жыл	
Қаңтар-наурыз.....	103,0
Қаңтар-маусым.....	102,4
Қаңтар-қыркүйек.....	100,6
2009 жыл	
Қаңтар-наурыз.....	97,6
Қаңтар-маусым.....	97,4
Қаңтар-қыркүйек.....	97,9

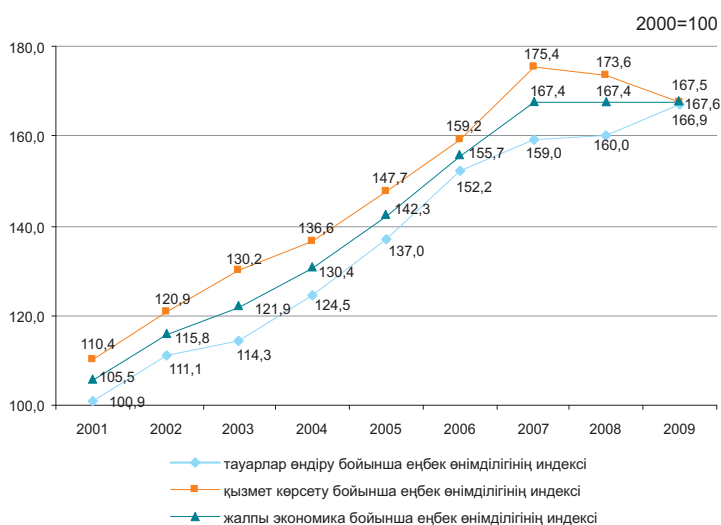

Жалпы экономика бойынша 2009 жылғы (жылдық негіздегі деректер бойынша) еңбек өнімділігінің индексі өткен жылға 100,1% құрады. Өткен жылмен салыстырғанда келесі экономикалық қызметтің түрлері бойынша еңбек өнімділігі индекстерінің өсуі байқалады: ауыл шаруашылығы, аңшылық және орман шаруашылығында – 115,5%, өнеркәсіпте – 103,2%, көлік және байланыста – 100,2%.

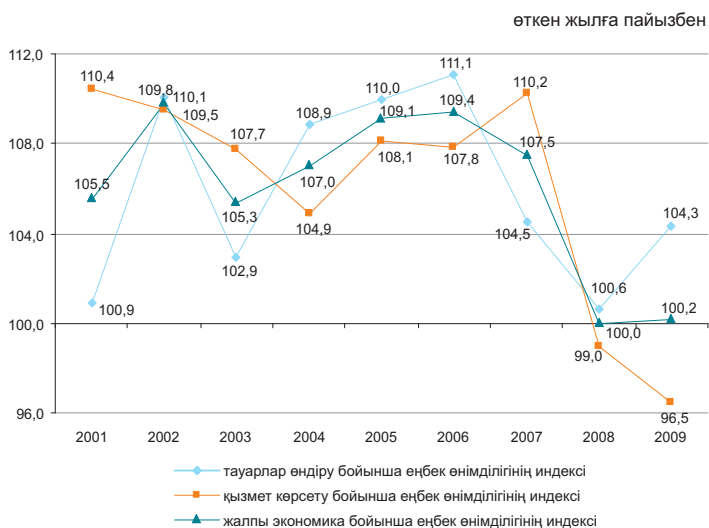

#### Экономикалық қызметтің түрлері бойынша

өткен жылға пайызбен	
	2009 жыл
Жалпы экономика бойынша*	100,2
Ауыл шаруашылығы, аңшылық және орман шаруашылығы;	
балық аулау, балық өсіру	115,3
Өнеркәсіп	103,2
Құрылыс	96,3
Сауда; автомобильдерді, тұрмыстық бұйымдар мен жеке пайдаланатын заттарды жөндеу	96,1
Қонақ үйлер мен мейрамханалар	96,9
Көлік және байланыс	100,2
Қаржы қызметі	84,8
Жылжымайтын мүлікпен жасалатын операциялар және жалға беру тұтынушыларға қызмет көрсету	96,9
Мемлекеттік басқару	98,8
Білім беру	100,8
Денсаулық сақтау және әлеуметтік қызмет көрсету	102,4
Коммуналдық, әлеуметтік және дербес қызмет көрсету	91,7

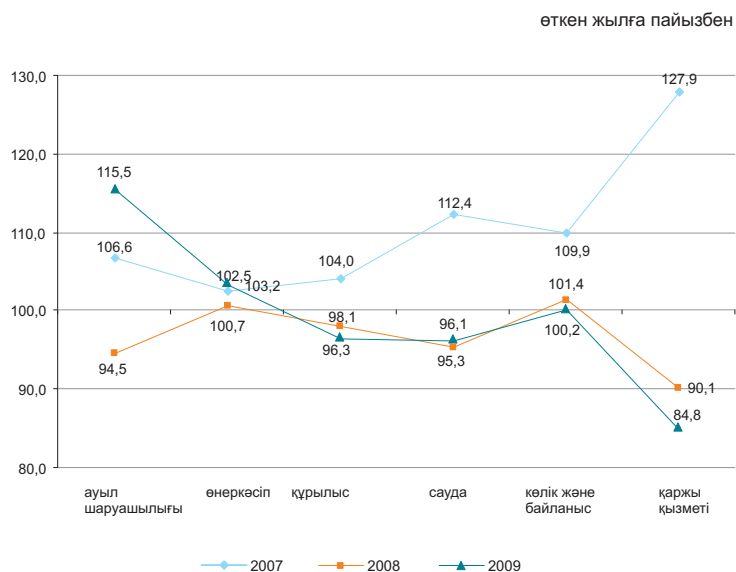

\* Индекс қаржы делдалдығының жанама-өлшемді қызметтерінсіз есептелген.

## 6.5 НЕГІЗГІ КАПИТАЛҒА САЛЫНҒАН ИНВЕСТИЦИЯЛАР

өткен жылғы тиісті кезеңге пайызбен

2009 жылғы қаңтар-қазан.....101,7  
 2009 жыл.....102,9  
 2010 жылғы қаңтар-қазан.....98,2

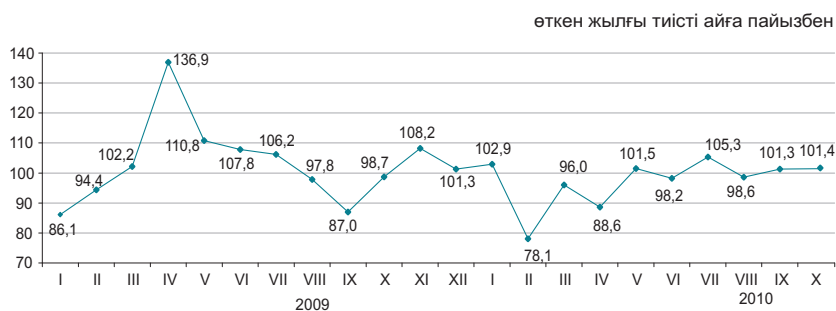

### Қаржыландыру көздері бойынша

2010 жылғы қаңтар-қазанда шаруашылық субъектілерінің меншікті қаражаттары инвестициялардың басымды көздері болып қалуда, сонымен бірге инвестициялар қарыз қаражаттары есебінен (салғастырмалы бағаларда) 8,4% азайды.

2010 жылғы қазанда қыркүйекпен салыстырғанда инвестициялардың көлемі 4,5% өсті.

	2010 жылғы қаңтар-қазан		2009 жылғы қаңтар-қазан	
	млн. теңге	үлес салмағы, пайызбен	млн. теңге	үлес салмағы, пайызбен
Негізгі капиталға салынған инвестициялар	3 602 944	100	3 499 909	100
соның ішінде келесі қаражаттар есебінен:				
мемлекеттік бюджет	755 447	21,0	612 746	17,5
меншікті	1 623 594	45,0	1 159 111	33,1
шетелдік	917 591	25,5	1 408 828	40,3
қарыз	306 312	8,5	319 224	9,1

### Технологиялық құрылым бойынша

Ғимараттар мен имараттардың салу және күрделі жөндеу жұмыстарына инвестициялық салымдардың және машиналарды, жабдықтарды, аспаптарды, құрал-саймандарды, мүкәммалды сатып алуға бағытталған инвестициялардың артуы байқалады (тиісінше 5,8% және 1,5%).

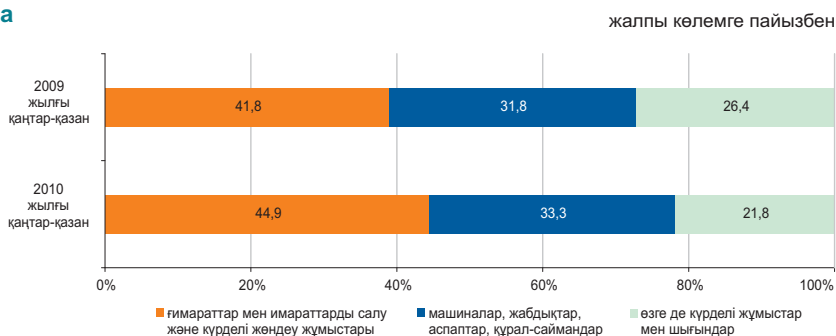

### Пайдалану бағыттары бойынша \*

Негізгі капиталға салынған инвестициялардың жалпы көлеміндегі үлес салмағы 36,9% құраған кен өндіру өнеркәсібі және карьерлерді қазу инвестиция салымдарының тартымды саласы болып қалып отыр.



### Кәсіпорындардың мөлшерлілігі бойынша

Ірі кәсіпорындардың инвестициялық салымдарының көлемі 2010 жылғы қаңтар-қазанда өткен жылғы тиісті кезеңмен салыстырғанда 4,0% азайып, 1650,4 млрд. теңгені құрады.

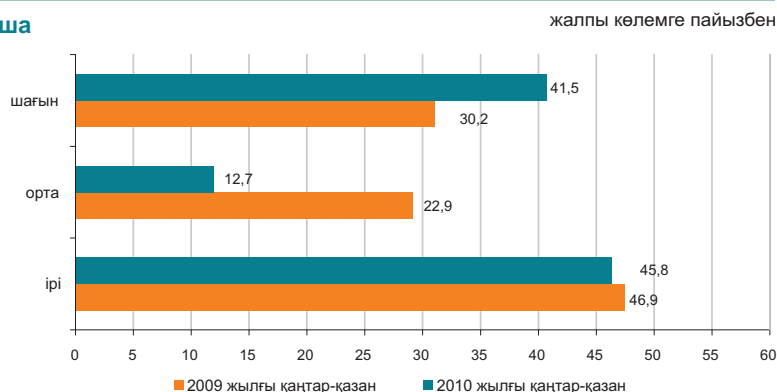

\* Деректер ЭҚЖЖ жаңа жіктеуішіне сәйкес берілген.

## 6.6 ОТЫН-ЭНЕРГЕТИКАЛЫҚ РЕСУРСТАР (ОЭР)

### Ресурстар

2010 жылғы қаңтар-қыркүйекте республиканың экономикалық айналымына тартылған отынның негізгі табиғи түрлерінің (мұнай, газ конденсатын қоса, табиғи газ бен тас көмір) жалпы ресурстары 139,9 млн. тонна шартты отынды құрады.

	Табиғи ресурстардың жалпы көлеміндегі үлес салмағы	пайызбен		
		2010 жылғы қаңтар-қыркүйек 2009 жылғы қаңтар-қыркүйекке		
		ресурстар	өндіріс	импорт
Шикі мұнай	48,9	107,3	106,9	111,4
Көмір	34,5	113,1	113,3	61,6
Табиғи газ	9,2	84,4	94,6	108,6
Газ конденсаты	7,4	93,5	93,5	-

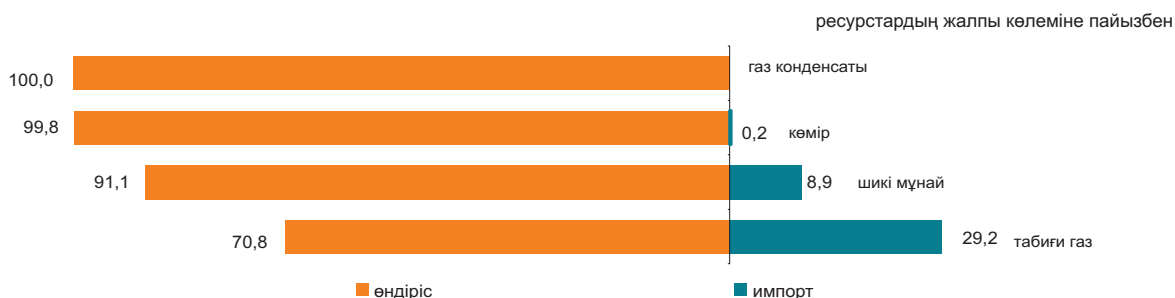

Мұнай өнімдерінің ресурстары негізінен меншікті өндіріс (87,0–99,9%) есебінен қалыптасты. Мұнай өнімдеріне сұраныс олардың импортымен ішінара толықтырылған. 2010 жылғы қаңтар-қыркүйекте 2009 жылғы тиісті кезеңмен салыстырғанда ресурстар құрылымында автомобиль бензині (12,1 пайыздық тармаққа), газойльдер (1,2 пайыздық тармаққа), сұйытылған пропан және бутан (0,8 пайыздық тармаққа), керосин (0,3 пайыздық тармаққа) импорт үлесінің төмендеуі байқалады.

	2010 жылғы қаңтар-қыркүйек 2009 жылғы қаңтар-қыркүйекке	Ресурстардың жалпы көлеміне		
		пайызбен		
		ресурстар	өндіріс	импорт
Автомобиль бензині	104,0	87,0	13,0	4,9
Газойльдер	105,3	94,0	6,0	35,3
Керосин	154,0	88,1	11,9	7,1
Мазут	124,0	99,7	0,3	71,9
Сұйытылған пропан және бутан	127,8	99,9	0,1	83,7

### Пайдалану

2010 жылғы қаңтар-қыркүйекте ОЭР экспортының көлемі 2009 жылғы тиісті кезеңнің деңгейінде сақталды.

Мұнайды жеткізу көп деңгейде Италияға (23,4% экспорттың жалпы көлемінен), Қытайға (14,5%), Францияға (12,0%), Австрияға (7,3%) жүзеге асырылады. Ресурстардың жалпы көлемінде мұнайды экспорттық жеткізу үлесі 2009 жылғы тиісті кезеңмен салыстырғанда 2,3 пайыздық тармаққа төмендеді.

	2010 жылғы қаңтар-қыркүйек 2009 жылғы қаңтар-қыркүйекке		Ресурстардың жалпы көлеміне	
	пайызбен		пайызбен	
	экспорт	ішкі рынокта өткізу	экспорт	ішкі рынокта өткізу
Шикі мұнай	104,6	1,5 есе	91,4	8,6
Көмір	99,2	118,1	23,2	76,8
Табиғи газ	84,4	-	100,0	-
Газ конденсаты	83,0	95,6	15,2	84,8

### Шикі мұнай экспортының көлемі

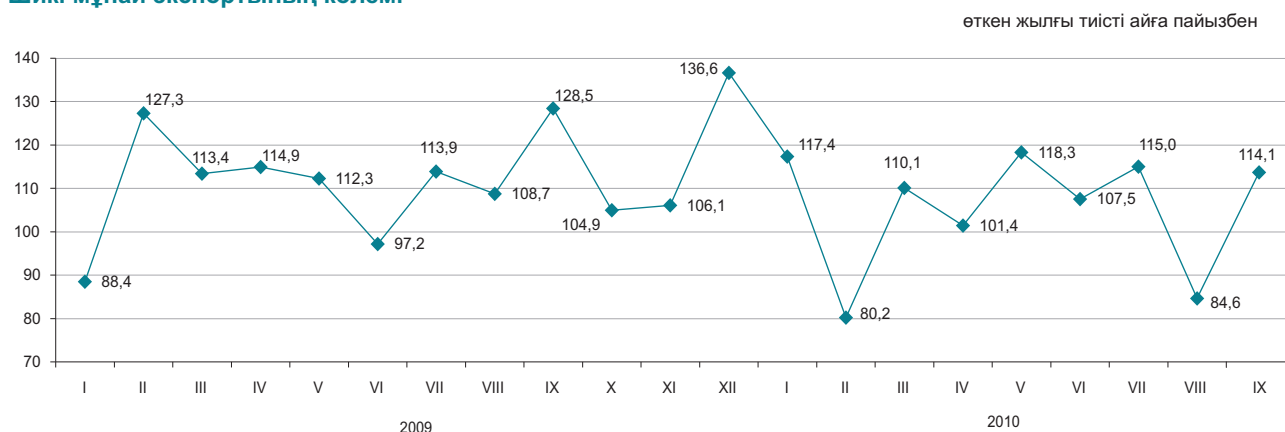

## 6.7 БИЗНЕС ТІРКЕЛІМІ

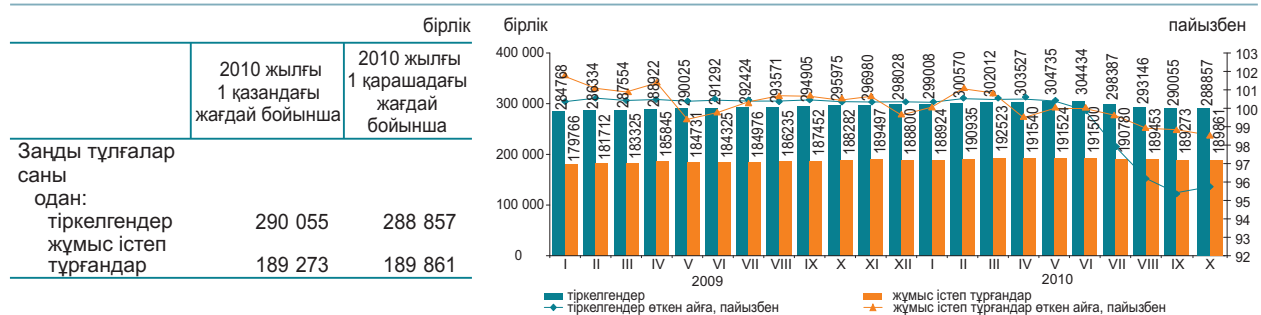

### Қызмет түрлері және белсенділігі бойынша тіркелген заңды тұлғалар\*

Барлығы	Барлығы	2010 жылғы 1 қарашадағы жағдай бойынша; бірлік				таратылу процесінде
		жұмыс істейтіндер	одан оның ішінде		уақытша жұмыс істемейтіндер	
			әлі жұмыс істемейтіндер (жаңалары)	белсенді		
Барлығы	288 857	189 861	23 586	115 610	50 665	4 639
Көтерме және бөлшек сауда; автомобильдерді және мотоциклдерді жөндеу	92 512	53 676	9 219	27 037	17 420	1 751
Құрылыс	38 594	26 316	3 985	13 592	8 739	601
Өңдеу өнеркәсібі	17 585	10 882	1 013	7 401	2 468	373
Білім беру	15 408	13 478	454	12 471	553	99
Жылжымайтын мүлікпен жасалатын операциялар	14 065	9 607	642	6 842	2 123	224
Ауыл, орман және балық шаруашылығы	12 651	7 491	498	5 054	1 939	285
Көлік және қоймалау	9 764	6 703	927	4 034	1 742	179
Мемлекеттік басқару және қорғаныс; міндетті әлеуметтік қамтамасыз ету	9 680	8 953	81	8 720	152	30
Қаржы және сақтандыру қызметі	6 692	4 292	719	2 744	829	70
Ақпарат және байланыс	6 189	4 042	451	2 331	1 260	108
Денсаулық сақтау және әлеуметтік қызметтер	5 438	3 817	214	3 020	583	70
Тұру және тамақтану бойынша қызметтер	3 058	1 892	220	1 136	536	57
Кен өндіру өнеркәсібі және карьерлерді қазу	1 976	1 371	185	836	350	24
Электрмен жабдықтау, газ, бу беру және ауа баптау	1 053	655	58	487	110	38
Аумақтан тыс ұйымдардың және органдардың қызметі	2	2	-	2	-	-

\* Деректер ЭҚЖЖ жаңа жіктеуішіне сәйкес берілген.

2010 жылғы қазанда қыркүйек айымен салыстырғанда заңды тұлғалардың таратылуына байланысты заңды тұлғалар санының төмендеуі байқалады.

Жыл басынан бастап ең көп тіркелген заңды тұлғалардың саны көтерме және бөлшек саудада, автомобильдерді және мотоциклдерді жөндеу қызметінде сақталуда, оның үлесі 2010 жылғы 1 қарашада 32% құрады. Екінші орында – құрылыс (13,4%), үшінші орында – өңдеу өнеркәсібі (6,1%). Осы үш қызмет түрлерінің жиынтық үлесі барлық тіркелген заңды тұлғалардың 51,5%-ын құрайды.

### Меншік нысандары бойынша тіркелген заңды тұлғалар

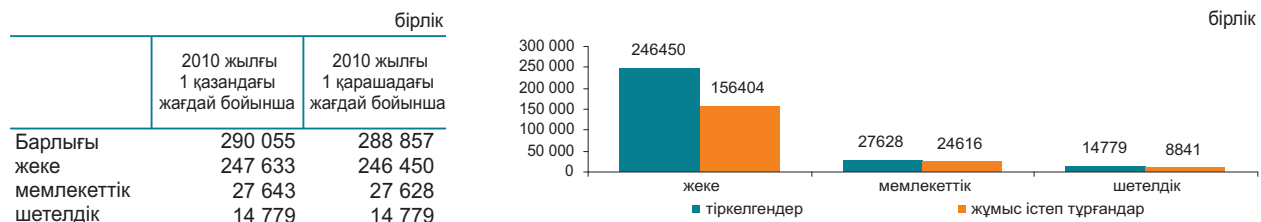

### Тіркелген заңды тұлғалардың мөлшерлілігі бойынша саны

	бірлік	
	2010 жылғы 1 қазандағы жағдай бойынша	2010 жылғы 1 қарашадағы жағдай бойынша
Барлығы	290 055	288 857
шағын	274 230	273 008
орта	13 427	13 459
ірі	2 398	2 390

### Тіркелген заңды тұлғалардың белсенділігі бойынша саны

	бірлік	
	2010 жылғы 1 қазандағы жағдай бойынша	2010 жылғы 1 қарашадағы жағдай бойынша
Барлығы	290 055	288 857
жұмыс істейтіндер	189 273	189 861
белсенді	115 344	115 610
уақытша жұмыс істемейтіндер	50 678	50 665
әлі жұмыс істемейтіндер (жаңалары)	23 251	23 586
таратылу процесінде	4 643	4 639

## 7.1 ІШКІ САУДА

### Бөлшек сауда

өткен жылға пайызбен	
2008 жыл.....	103,1
2009 жыл.....	97,3
өткен айға пайызбен	
2009 жылғы қазан.....	104,4
2010 жылғы қазан.....	102,4
өткен жылғы тиісті айға пайызбен	
2009 жылғы қазан.....	102,7
2010 жылғы қазан.....	109,1
өткен жылғы тиісті кезеңге пайызбен	
2009 жылғы қаңтар-қазан.....	95,2
2010 жылғы қаңтар-қазан.....	112,5

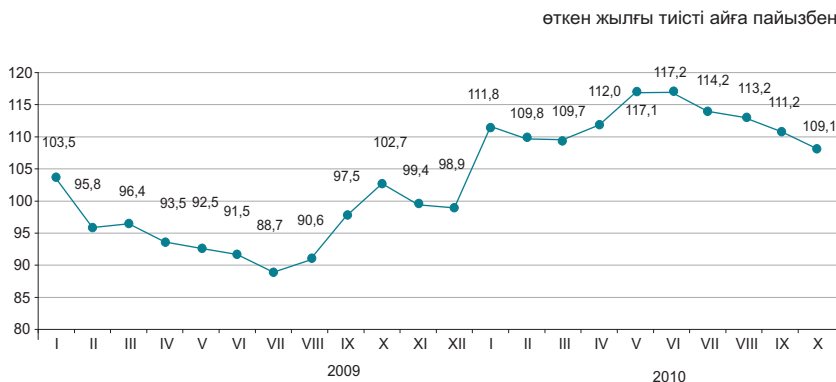

2010 жылғы қаңтар-қазанда бөлшек сауда айналымы 2367,1 млрд.теңгені құрады және 2009 жылғы тиісті кезеңге 12,5% артты, көбінесе саудамен айналысатын кәсіпорындар (2009 жылғы қаңтар-қазан деңгейінен 13,1% көп) есебінен, олардың үлесі бөлшек сауда тауар айналымының жалпы көлемінен 54,4% құрады. Базарлар және жеке кәсіпкерлермен өткізілген сауда көлемі есепті кезеңде өткен жылғы тиісті кезеңмен салыстырғанда 11,8% өсті.

2010 жылғы 1 қарашаға бөлшек саудадағы саудамен айналысатын кәсіпорындардың тауарлық қорларының көлемі 121,9 млрд. теңге құрады, саудадағы күндері – 46 күн.

	Улес салмағы	2010 жылғы қазан 2009 жылғы қазанға	2010 жылғы қазан 2010 жылғы қыркүйекке	2010 жылғы қаңтар-қазан 2009 жылғы қаңтар-қазанға
Бөлшек сауда	100,0	109,1	102,4	112,5
сауда кәсіпорындармен	54,4	102,6	99,1	113,1
базарларда және жеке кәсіпкерлермен	45,6	116,8	106,1	111,8

Ірі және орта сауда кәсіпорындарын зерттеу деректері бойынша олармен өткізілетін қазақстандық қамтудағы тауарлардың өткізілуі азық-түлік тауарларында (80%-дан 95%-ға дейін) орын алуды жалғастырып отыр. Азық-түлік емес тауарлар негізінен импорт өнімдерімен (мысалы, жуу, тазарту құралдары – шамамен 90%, фармацевтикалық тауарлар - 80%) көрсетілген.

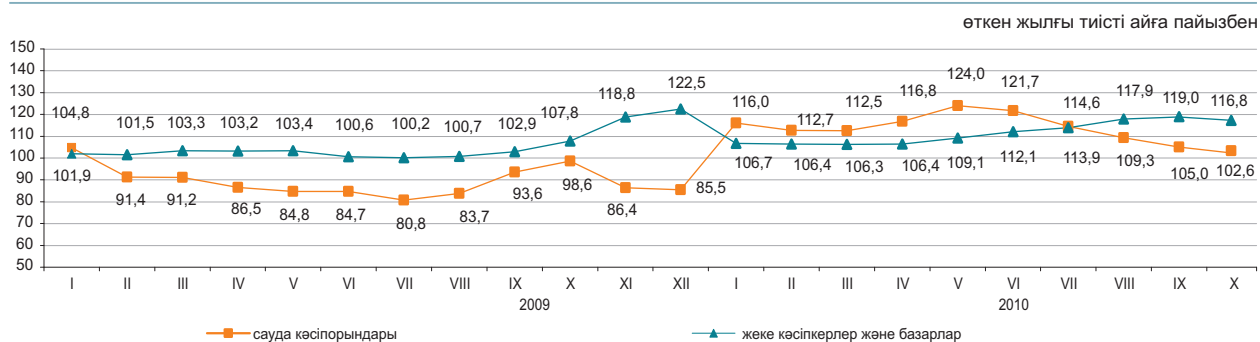

### Көтерме сауда

Ағымды жылдың қаңтар-қазанында көтерме сауда айналымы 5852,5 млрд.теңгені құрады немесе өткен жылғы тиісті кезең деңгейіне 113,2%. Ағымды жылдың қазанында өткен жылғы тиісті аймен салыстырғанда көтерме сауда тауар айналымы 15% өсті. Шағын кәсіпорындармен (50 адамға дейін жұмыс істейтіндер саны) көтерме сауда тауар айналымының 74,3% қалыптастырылады. Көтерме сауда тауар айналымының құрылымында азық-түлік емес тауарлар және өндірістік-техникалық мәндегі өнімдер (шамамен 85%) басым.

### Тамақ өнімдері мен сусындарды ұсыну бойынша қызметтер (қоғамдық тамақтандыру)

Тамақ өнімдері мен сусындарды ұсыну бойынша қызметтер көлемі 2010 жылғы қаңтар-қазанда 110,6 млрд. теңгені құрады немесе өткен жылғы тиісті кезеңмен салыстырғанда 11,2% көп, қазанда – 12,2 млрд. теңге немесе 16,6% көп. Шағын кәсіпорындар мен жеке кәсіпкерлер үлесіне қызметтер айналымының шамамен 53,2% тиесілі.

## 7.2 РЕСУРСТАР БАЛАНСЫ ЖӘНЕ ЖЕКЕЛЕГЕН ТАУАРЛАРДЫ ПАЙДАЛАНУ

(КБК және СА деректері бойынша)

### Азық-түлік тауарлары

Отандық өндірістегі тауарлардың маңызды үлес салмағы көбінесе азық-түлік тауарларының ресурстарында байқалады. Сонымен бірге, ресурстары көп көлемде олардың импортымен қамтамасыз етілетін бірқатар өнімдер бар: қайта өңделген жемістер және жаңғақтар (96,8%), консервіленген және қайта өңделген көкөністер және саңырауқұлақтар (77,9%), кофе және шай (63,5%), ірімшік пен сүзбе (59,3%). Азық-түлік тауарларының экспорты едәуір деңгейде ұн есебінен жүзеге асырылуы байқалады, оның (ресурстардың жалпы көлемінен 73,4%).

	2010 жылғы қаңтар-қыркүйек 2009 жылғы қаңтар-қыркүйекке			Ресурстардың жалпы көлеміне	
	ресурстар	өндіріс	импорт	экспорт	ішкі нарықта өткізу
Ұн	110,7	110,9	33,0	73,4	26,6
Жарма	107,0	131,9	54,1	37,4	62,6
Макарон өнімдері	101,6	106,7	75,6	8,2	91,8
Нан-тоқаш және кондитерлік өнімдер	93,6	107,2	76,2	2,5	97,5
Қант	95,4	82,1	172,0	4,5	95,5
Минералды су және алкогольсіз сусындар	117,1	118,7	91,8	3,1	96,9
Өсімдік майы	108,8	117,1	92,2	15,0	85,0
Ет	107,4	105,6	118,4	0,0	100,0
Сүт өнімдері	108,8	119,0	82,6	0,2	99,8

ресурстардың жалпы көлеміне пайызбен

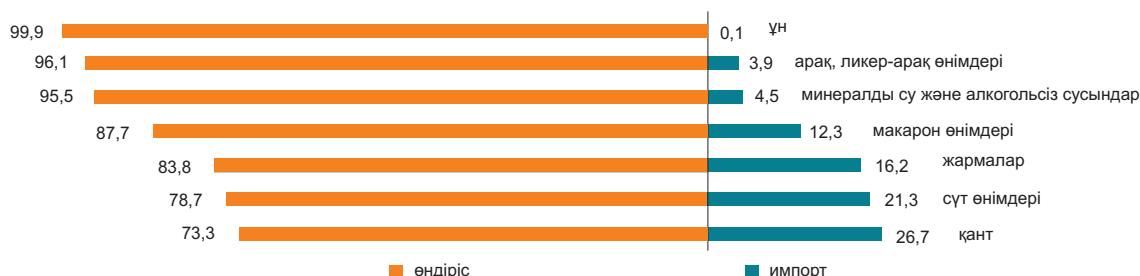

### Азық-түлік емес тауарлар

Азық-түлік емес тауарлардың нарығы көбінесе басқа елдерден әкелумен қамтамасыз етіледі. Ресурстарды толтыруда импорттың басымдылығы мынадай тауарларда: ауыз қуысы гигиена құралдары (99,7%), жуу құралдары (95,3%), сыртқы киімдерде (91%) байқалады. Тұрмыстық электр тауарларының арасында сондай-ақ, миксерлер және шырын сыққыштар (99,8%), кір жуатын машиналар (74,2%), теледидарлар (55,2%) бойынша импорт үлесі маңызды.

Құрылыс материалдарының ресурстары бойынша осыған ұқсас жағдай қалыптасуда. Табиғи шикізат болып табылатын құрылыс материалдарында ғана отандық өндіріс басым (ресурстардың жалпы көлемінің 90,5-99,6%): әк, асбест, табиғи құмдар, әктас, ғаныш, бор, доломит, саз және каолин.

Цемент ресурстары 2010 жылғы қаңтар-қыркүйекте 2009 жылғы тиісті кезеңге қарағанда 11,7% жоғарылады, бұл өндіріс көлемінің (17,7%) артуымен түсіндіріледі. Цемент ресурстарының жалпы көлемінде отандық өндірістің үлесі 86,9% құрады.

	2010 жылғы қаңтар-қыркүйек 2009 жылғы қаңтар-қыркүйекке			Ресурстардың жалпы көлеміне	
	ресурстар	өндіріс	импорт	экспорт	ішкі нарықта өткізу
Жеңіл автомобильдер	22,9	3,7есе	20,7	2,4	97,6
Жүк автомобильдері	69,8	92,9	68,8	15,6	84,4
Ішкі киім	89,0	78,0	99,2	0,3	99,7
Сыртқы киім	136,6	101,0	141,5	0,6	99,4
Электр энергия санауыштары	93,7	102,2	80,6	0,0	100,0
Теледидарлар	134,5	141,6	129,2	14,1	85,9
Мақта мата	110,3	117,8	96,4	61,2	38,8
Аяқкиім	111,8	86,6	125,1	0,7	99,3
Ас үй жиһазы	91,2	107,0	72,9	0,2	99,8
Үй ішіндегі құрал-жабдықтар	70,0	111,4	65,5	1,2	98,8

ресурстардың жалпы көлеміне пайызбен

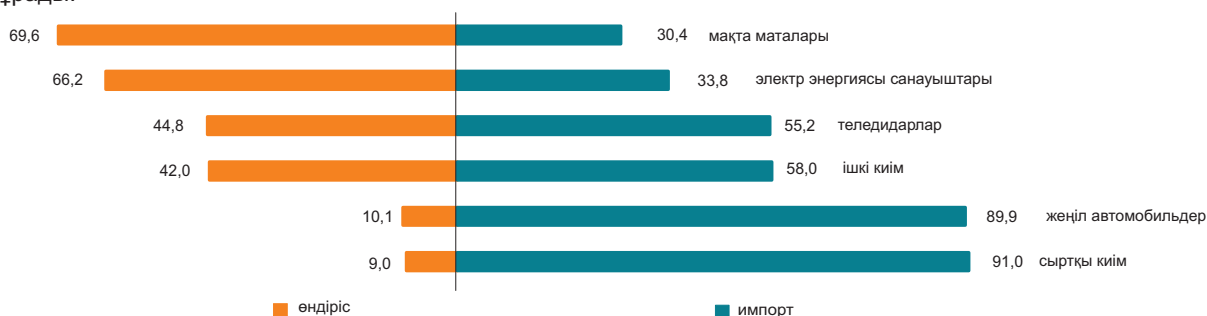

### 7.3 СЫРТҚЫ САУДА АЙНАЛЫМЫ

(КБК деректері бойынша)

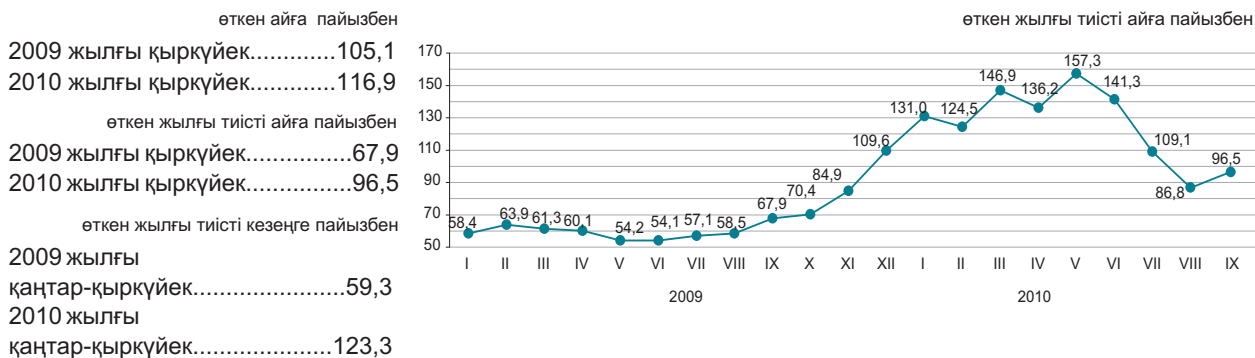

#### Сыртқы сауда айналымының құрылымы бойынша

2010 жылғы қаңтар-қыркүйекте сыртқы сауда айналымы 61,5 млрд. АҚШ долларын құрады (2009 жылғы қаңтар-қыркүйекпен салыстырғанда 23,3% өсті), оның ішінде экспорт – 43,2 млрд. АҚШ доллары (47,2% өсті) және импорт – 18,3 млрд. АҚШ доллары (10,7% азайды).

Экспорттың тауарлық құрылымында едәуір үлесті минералды өнімдер (2010 жылғы қаңтар-қыркүйекте – 77,0%), импорт – машиналар, жабдықтар, көлік құралдары, құралдар және аппараттар (40,2%) алады.

	пайызбен	
	2010 жылғы қаңтар-қыркүйек 2009 жылғы қаңтар-қыркүйекке	2010 жылғы қыркүйек 2010 жылғы тамызға
Сыртқы сауда айналымы	123,3	116,9
оның ішінде экспорт	147,2	123,2
импорт	89,3	102,2

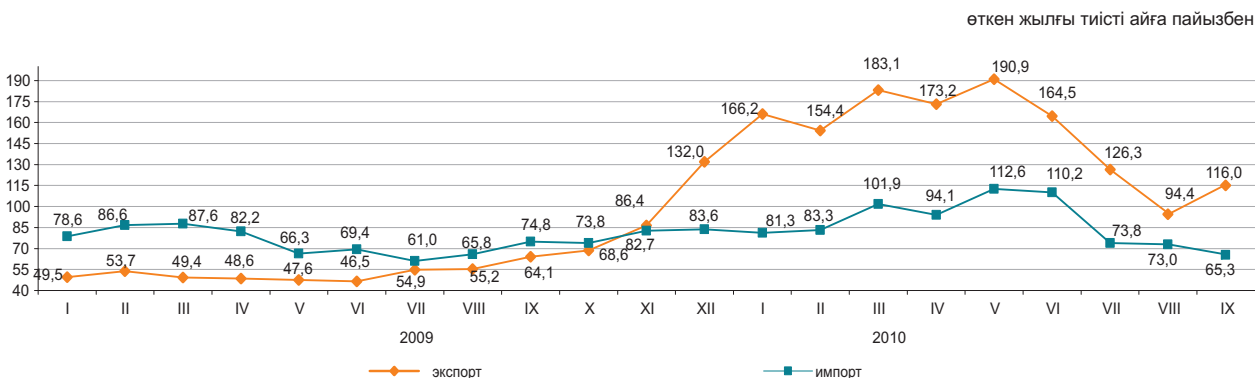

#### Жекелеген елдер бойынша

қорытындыға пайызбен

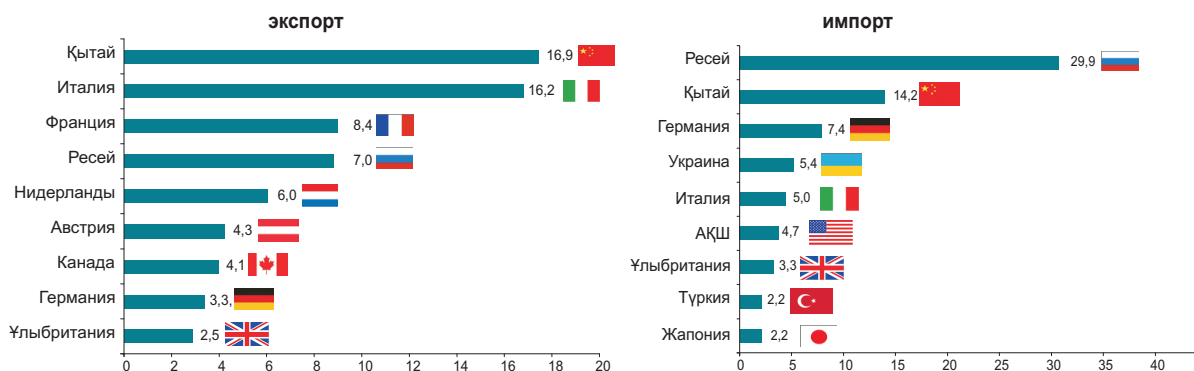

## 8. ЭКОНОМИКАНЫҢ НАҚТЫ СЕКТОРЫ

### 8.1 ӨНЕРКӘСІП ӨНДІРІСІ

өткен жылғы тиісті кезеңге пайызбен  
 2009 жылғы қаңтар-қазан.....99,8  
 2009 жыл.....102,7  
 2010 жылғы қаңтар-қазан.....110,4

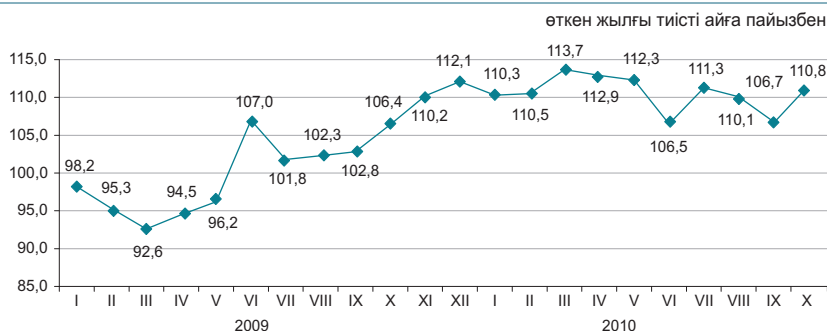

#### Өнеркәсіп салалары бойынша

2010 жылғы қаңтар-қазанда өнеркәсіп кәсіпорындары 9455,4 млрд. теңгеге, соның ішінде кен өндіру және өңдеу өнеркәсібі салаларында – тиісінше 5811 және 2992,5 млрд. теңгеге, электрмен жабдықтау, газ, бу беру, ауа баптауда – 561 млрд. теңгеге, сумен жабдықтау және кәріз жүйесінде – 90,9 млрд. теңгеге өнім өндірді.

	пайызбен	
	2010 жылғы қаңтар-қазан 2009 жылғы қаңтар-қазанға	Жалпы көлемде үлес салмағы, 2010 жылғы қаңтар-қазан
<b>Өнеркәсіп</b>	110,4	100,0
Кен өндіру өнеркәсібі және карьерлерді қазу	105,4	61,5
Өңдеу өнеркәсібі	118,7	31,6
Электрмен жабдықтау, газ, бу беру және ауа баптау	106,5	5,9
Сумен жабдықтау; кәріз жүйесі, қалдықтардың жиналуын және таратылуын бақылау	105,5	1,0

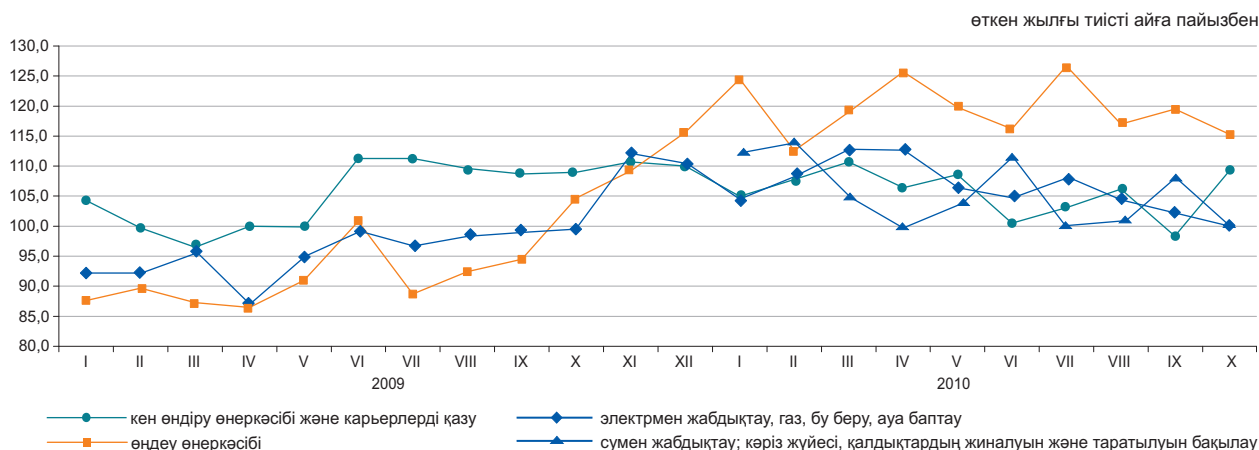

#### Өңдеу өнеркәсібі салалары бойынша

	2010 жылғы қаңтар-қазан, млрд. теңге	2010 жылғы қаңтар-қазан 2009 жылғы қаңтар-қазанға пайызбен
<b>Өңдеу өнеркәсібі</b>	2 992,5	118,7
Тамақ өнімдерін өндіру	543,7	112,7
Сусындарды өндіру	116,7	142,4
Темекі бұйымдарын өндіру	55,3	88,3
Тоқыма бұйымдарын өндіру	13,2	122,2
Киім өндіру	8,3	103,8
Жиһаздан басқа ағаштан және тоздан жасалған бұйымдарды өндіру; сабаннан және өруге арналған материалдардан бұйымдар өндіру	7,2	111,6
Қағаз және қағаздан жасалған өнімдерді өндіру	17,6	108,1
Кокс және мұнай өңдеу өнімдерін өндіру	262,1	113,4
Химиялық өнеркәсіп өнімдерін өндіру	80,2	136,8
Резеңке және пластмасса бұйымдарын өндіру	55,8	136,6
Өзге де металл емес минералды өнімдер өндіру	157,2	144,7
Металлургия өнеркәсібі	1 276,1	111,3
Машина жасау	262,7	157,8

**Заттай көріністе өнеркәсіп өнімдерін өндіру**

	2010 жылғы қаңтар-қазан	2009 жылғы қаңтар-қазан
--	-------------------------	-------------------------

**Көмір және лигнит өндіру**

Көмір-барлығы, мың тонна	88 194,6	79 507,2
--------------------------	----------	----------

**Шикі мұнай және табиғи газ өндіру**

Мұнай, мың тонна	56 327,1	53 013,0
Газ конденсаты, мың тонна	9 307,3	9 968,7
Табиғи газ, млн. текше метр	30 109,1	29 141,3

**Металл кендерін өндіру**

Темір кені, мың тонна	42 258,7	38 446,7
Мыс кені, мың тонна	26 597,0	25 622,0
Қорғасын-мырыш кені, мың тонна	5 530,1	5 910,0
Хром қойыртпалары, мың тонна	2 811,3	2 787,0

**Тамақ өнімдерін өндіру**

Ет, тонна	123 979	102 343
Сүт, тонна	241 693	193 438
Ұн, тонна	3 049 212	2 840 654
Нан, тонна	549 535	552 209
Қант, тонна	271 739	300 974

**Мұнайды қайта өңдеу өнімдерін өндіру**

Бензин, мың тонна	2 468,6	2 103,0
Керосин, мың тонна	410,2	292,2
Газойлдер, мың тонна	3 749,7	3 553,1
Мазут, мың тонна	3 171,2	2 643,5

**Металлургия өнеркәсібі**

Ферро қорытпалар, тонна	1 444 436	1 176 265
Жазық илек, тонна	2 398 997	2 537 718
Тазартылған қорғасын, тонна	84 257	71 818
Мырыш, тонна	265 749	275 398
Тазартылған мыс, тонна	274 978	265 787

**Электрмен жабдықтау, газ, бу беру және ауа баптау**

Электр энергиясы, млн. кВт. с	66 654,0	62 855,0
Жылу энергиясы, мың Гкал	74 067,9	69 468,1

**Сумен жабдықтау, кәріз жүйесі, қалдықтардың жиналуын және таратылуын бақылау**

Табиғи су, млн. текше метр	2 241,3	2 110,6
----------------------------	---------	---------

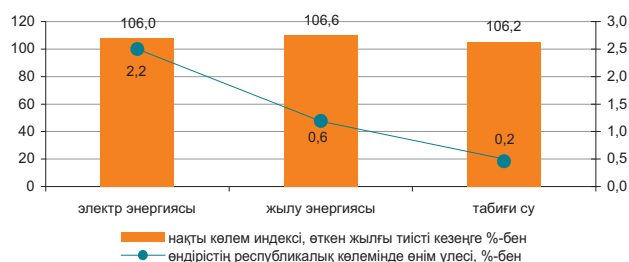
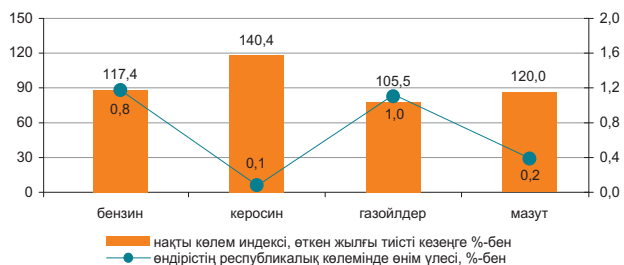
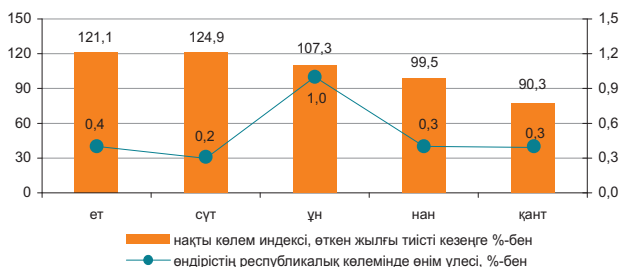
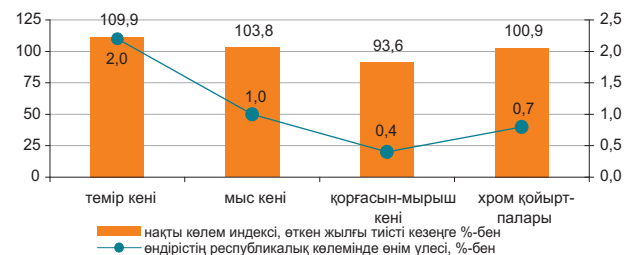

Ескерту: қызмет түрлері бойынша деректер жаңа ЭҚЖС жіктеуішіне сәйкес келтірілген.

## 8.2 АУЫЛ ШАРУАШЫЛЫҒЫ

### Ауыл шаруашылығы өнімдерінің (қызметтерінің) жалпы шығарылымы

өткен жылғы тиісті кезеңге пайызбен

2009 жылғы қаңтар-қазан.....109,0  
 2009 жыл.....113,9  
 2010 жылғы қаңтар-қазан.....87,6

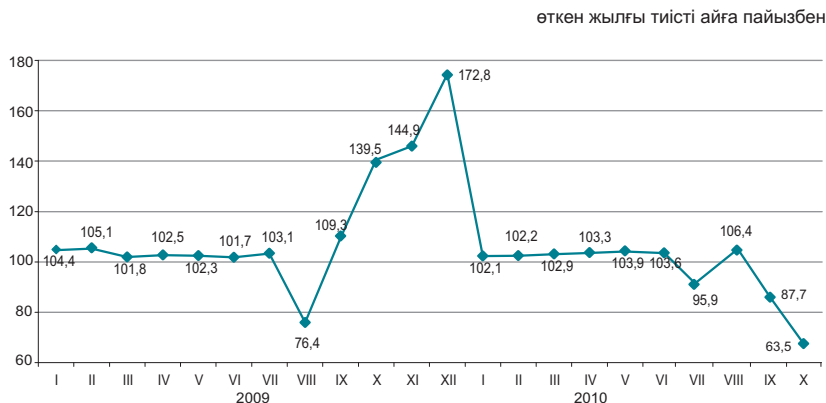

### Ауыл шаруашылығы салалары бойынша

Ауыл шаруашылығы өнімдерінің (қызметтерінің) жалпы шығарылымы 2010 жылғы қаңтар-қазанда 1236,4 млрд. теңгені құрады, соның ішінде мал шаруашылығы – 625,6 млрд. теңге, өсімдік шаруашылығы – 606,5 млрд. теңге, қызмет көрсету – 4,3 млрд. теңге.

	пайызбен	
	2010 жылғы қаңтар-қазан 2009 жылғы қаңтар-қазанға	2009 жылғы қаңтар-қазан 2008 жылғы қаңтар-қазанға
Ауыл шаруашылығы одан: өсімдік шаруашылығының өнімі	87,6	109,0
мал шаруашылығының өнімі	77,4	113,2
	103,3	102,6

	Өлшем бірлігі	2010 жылғы қаңтар-қазан	2009 жылғы тиісті кезеңге пайызбен
Ауыл шаруашылығы малдары мен құстарының негізгі түрлерінің саны <sup>1)</sup>			
Ірі қара мал	мың бас	6 701,7	101,0
Қой	мың бас	16 798,9	103,7
Ешкі	мың бас	3 039,6	99,3
Шошқа	мың бас	1 685,1	99,5
Жылқы	мың бас	1 599,2	103,6
Құс	мың бас	36 212,7	103,1
Мал шаруашылығы өнімдерінің негізгі түрлерін өндіру			
Мал мен құстың барлық түрлерінің тірідей салмақта союға өткізілгені	мың тонна	1 241,5	103,6
Сауылған сиыр сүті	мың тонна	4 780,0	101,4
Алынған тауық жұмыртқалары	млн. дана	3 156,7	113,9
Мал мен құстың өнімділігі			
Бір сиырдан сауылған орташа сүт сауымы	кг	2 023	100,0
Бір мекиеннің орташа жұмыртқалағыштығы	дана	185	99,5
Негізгі дәнді дақылдардың қолда бары, барлығы <sup>1)</sup>	мың тонна	12 069,8	60,3
одан:			
Бидай	мың тонна	10 708,8	61,0
Арпа	мың тонна	796,9	42,9
Күріш	мың тонна	274,5	136,1
Сұлы	мың тонна	82,2	58,0
Қара бидай	мың тонна	42,5	76,5
Жүгері	мың тонна	56,9	63,4

<sup>1)</sup> 2010 жылғы 1 қарашаға.

### 8.3 ҚҰРЫЛЫС

#### Орындалған құрылыс жұмыстарының көлемі

өткен жылғы тиісті кезеңге пайызбен  
 2009 жылғы қаңтар-қазан.....93,6  
 2009 жыл.....96,8  
 2010 жылғы қаңтар-қазан.....100,1

2010 жылғы қаңтар-қазанда құрылыс жұмыстарының (қызметтерінің) көлемі 1490,3 млрд. теңгені құрады.

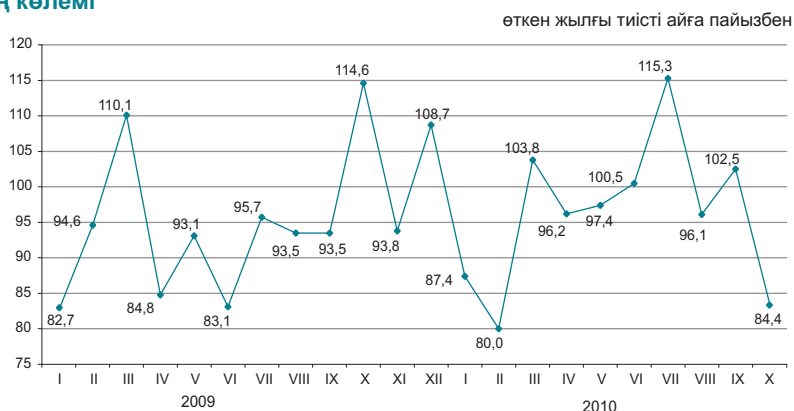

#### Құрылыс жұмыстарының жеке түрлері\*

Құрылыс жұмыстарының жалпы көлемінде едәуір үлес салмағының көлемі 427,7 млрд. теңгені құраған ғимараттарды салу көлемі бойынша құрылыс жұмыстары алды.



#### Құрылыс жұмыстары көлемінің құрылымы

2010 жылғы қаңтар-қазанда құрылыс-монтаж жұмыстарының көлемі 2009 жылғы қаңтар-қазанмен салыстырғанда 3,3% төмендеп, 1177,6 млрд. теңгені құрады. Күрделі және ағымдағы жөндеу бойынша мердігерлік жұмыстардың көлемі өткен жылғы тиісті кезеңмен салыстырғанда тиісінше, 1,3 және 1,2 есеге артты.



#### Объектілерді пайдалануға беру

2010 жылғы қаңтар-қазанда 18932 жаңа ғимараттардың құрылысы аяқталды, олардың ішінен 16575 тұрғын және 2357 тұрғын емес мақсаттағы ғимараттар. Салынған әлеуметтік-мәдени объектілер:

- жалпы білім беретін мектептер - 38;
- мектепке дейінгі мекемелер - 29;
- амбулаториялық-емханалық мекемелер - 21;
- ауруханалар - 6.

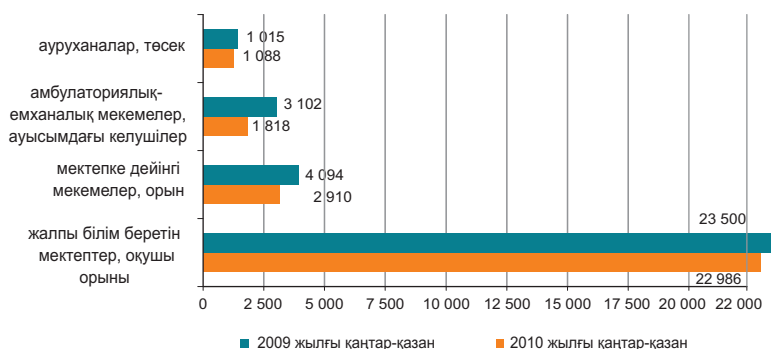

\*Деректер жаңа ҚӨСЖ жіктеуішіне сәйкес берілген.

## 8.4 ТҰРҒЫН ҮЙ ҚҰРЫЛЫСЫ

### Тұрғын үй құрылысына салынған инвестициялар

өткен жылғы тиісті кезеңге пайызбен

2009 жылғы қаңтар-қазан.....57,6  
 2009 жыл.....63,1  
 2010 жылғы қаңтар-қазан.....102,4

2010 жылғы қаңтар-қазанда тұрғын үй құрылысына 244,9 млрд. теңге салынды. Негізгі капиталға салынған инвестициялардың жалпы көлемінде тұрғын үй құрылысында игерілген қаражаттың үлесі 6,8% құрады.

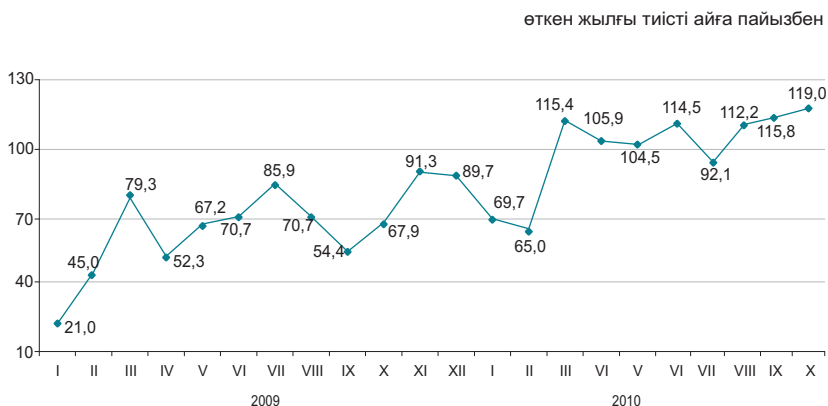

### Тұрғын жайларды пайдалануға беру

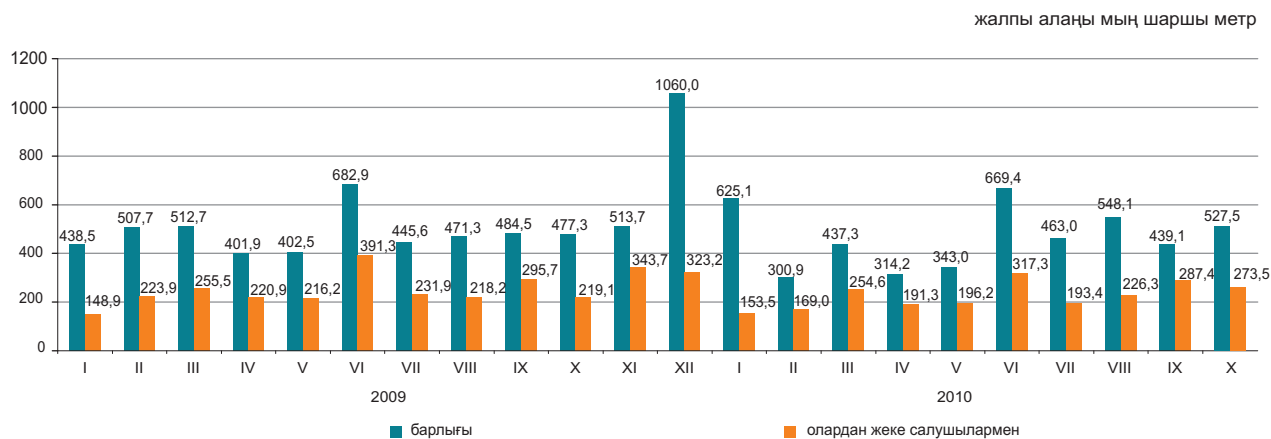

Пайдалануға берілген тұрғын үйдің жалпы алаңы 4667,6 мың шаршы метрді, оның ішінде халықпен – 2262,4 мың шаршы метрді құрады. Пайдалануға берілген тұрғын үйдің нақты көлем индексі өткен жылғы қаңтар-қазанға қарағанда 96,7% құрады.

2010 жылғы қаңтар-қазанда тұрғын үй құрылысының негізгі қаржыландыру көзі үлес салмағы 49,0% құрайтын салушылардың меншікті қаражаты болды.

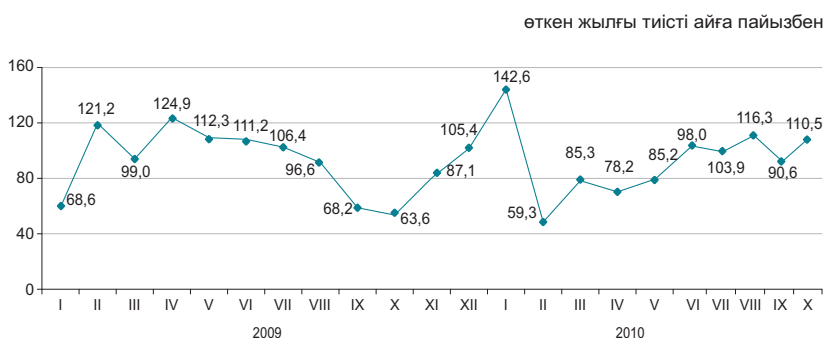

### Тұрғын үй құрылысының мемлекеттік бағдарламасын іске асыру

Жалға берілетін тұрғын үйлердің едәуір үлесі (25,1%) Атырау облысында және кредитке берілетін (41,0%) Астана қаласында. Жалға берілетін үйлер Ақмола (15,4%), Павлодар (14,0%), Қызылорда (13,9%), Оңтүстік Қазақстан (10,2%) облыстарында, кредиттік тұрғын үйлерді пайдалануға беру Алматы қаласында (11,5%), Ақтөбе (10,7%) облысында, Қарағанды (10,6%) және Қызылорда (3,9%) облыстарында едәуір байқалды.

	2010 жылғы қаңтар-қазанда пайдалануға берілген тұрғын үйлер	
	жалға берілетін коммуналдық	кредиттік
Пайдалануға берілгендері, жалпы алаңы шаршы метр	74 415	280 180
пайдалы алаңы, шаршы метр	58 673	211 330
Пайдалануға берілген пәтерлер саны, бірлік	947	3 845

## 8.5 КӨЛІК

### Жүк айналымы

өткен жылға пайызбен	
2008 жыл.....	105,5
2009 жыл.....	91,2
өткен айға пайызбен	
2009 жылғы қазан.....	106,5
2010 жылғы қазан.....	105,4
өткен айға пайызбен	
2009 жылғы қазан.....	95,6
2010 жылғы қазан.....	114,8
тиісті кезеңге пайызбен	
2009 жылғы қаңтар-қазан.....	89,4
2010 жылғы қаңтар-қазан.....	112,0

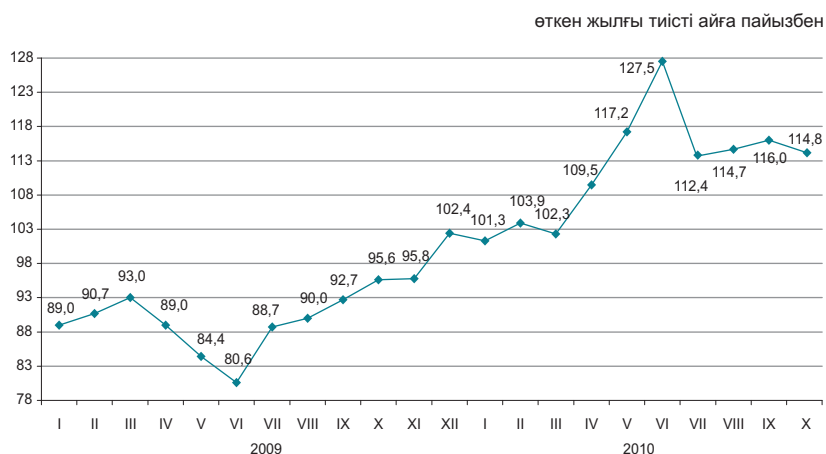

### Көлік түрлері бойынша

2010 жылғы қазанда өткен жылғы тиісті кезеңмен салыстырғанда жүк айналымының жоғарылауы (14,8%) темір жол, құбыр және автомобиль көлігіндегі жүк ағымының көбеюіне байланысты болды, олардың үлесі (тиісінше 53,5%, 20,6% және 25,0%) жүк айналымының жалпы көлемінде едәуір.

	Үлес салмағы	2010 жылғы қазан 2010 жылғы қыркүйекке	2010 жылғы қазан 2009 жылғы қазанға
Жүк айналымы	100,0	105,4	114,8
оның ішінде:			
темір жол	53,5	109,7	106,0
құбыр	20,6	96,4	142,6
автомобиль	25,0	105,5	115,1
теңіз	0,8	85,0	201,5
әуе	0,03	125,0	128,3
өзен	0,03	82,4	129,3

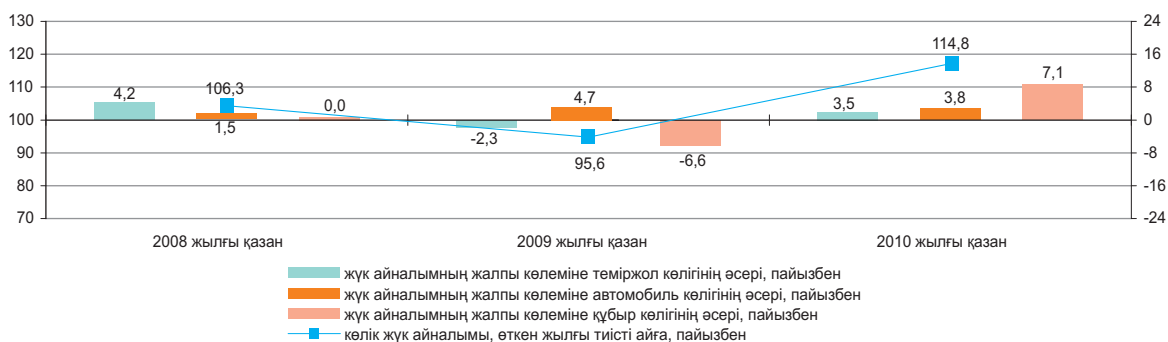

### Көлік түрлері бойынша негізгі көрсеткіштері

	Жүк тасымалдау, мың тонна		Жүк айналымы млн. ткм	
	2010 жылғы қаңтар-қазан	2010 жылғы қаңтар-қазан 2009 жылғы қаңтар-қазанға пайызбен	2010 жылғы қаңтар-қазан	2010 жылғы қаңтар-қазан 2009 жылғы қаңтар-қазанға пайызбен
Көліктің барлық түрлері	1 897 015,3	116,9	306 804,1	112,0
оның ішінде:				
темір жол	217 194,2	107,6	172 515,9	107,6
автомобиль	1 520 565,1	118,9	60 125,0	122,3
құбыр	154 241,3	112,1	71 458,2	113,2
оның ішінде:				
мұнай	81 556,9	122,6	49 347,2	129,3
газ	72 684,4	102,2	22 111,0	88,7
теңіз	4 008,2	139,8	2 561,2	222,4
әуе	22,1	138,9	70,1	138,2
өзен	984,4	122,3	73,7	131,1

### Жолаушылар айналымы

өткен жылға пайызбен	
2008 жыл.....	102,5
2009 жыл.....	102,7
өткен айға пайызбен	
2009 жылғы қазан.....	102,4
2010 жылғы қазан.....	101,3
тиісті айға пайызбен	
2009 жылғы қазан.....	105,9
2010 жылғы қазан.....	114,1
тиісті кезеңге пайызбен	
2009 жылғы қаңтар-қазан.....	101,1
2010 жылғы қаңтар-қазан.....	113,7

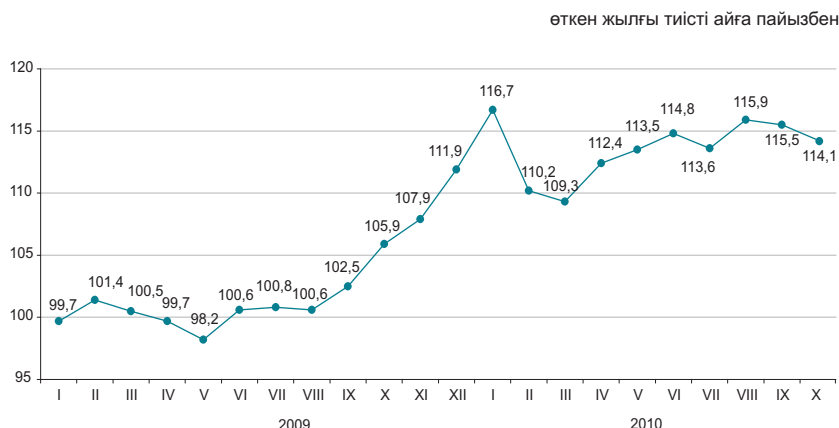

### Көлік түрлері бойынша

2010 жылғы қазанда өткен жылғы тиісті кезеңмен салыстырғанда жолаушылар айналымының артуы (14,1%) автомобиль және темір жол көлігінде жолаушылар ағымының өсуіне байланысты болды.

	Үлес салмағы	2010 жылғы қазан 2010 жылғы қыркүйекке	2010 жылғы қазан 2009 жылғы қазанға
Жолаушылар айналымы	100,0	101,3	114,1
оның ішінде:			
автомобиль	86,5	101,2	113,4
темір жол	9,5	106,9	117,7
әуе	3,8	91,2	125,9
электр	0,2	93,9	86,5
өзен	0,007	239,8	29,2 есе

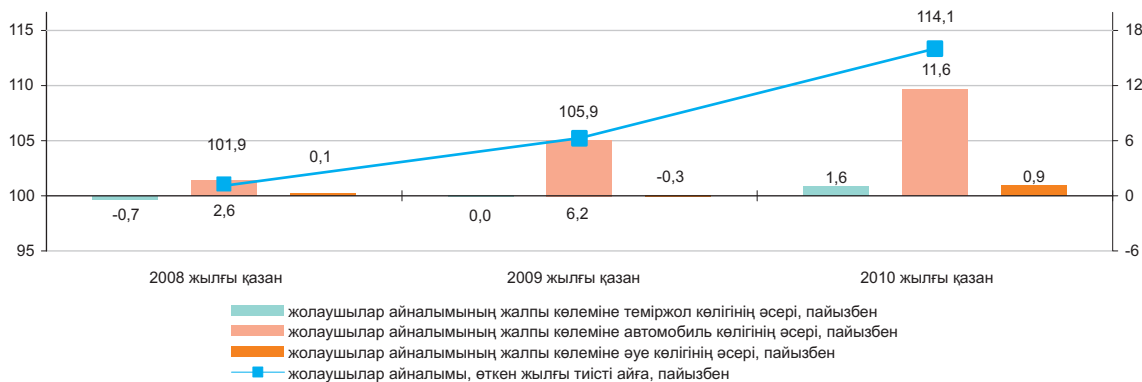

### Көлік түрлері бойынша негізгі көрсеткіштері

	Жолаушылар тасымалдау, мың адам		Жолаушылар айналымы, млн жкм	
	2010 жылғы қаңтар-қазан	2010 жылғы қаңтар-қазан 2009 жылғы қаңтар-қазанға	2010 жылғы қаңтар-қазан	2010 жылғы қаңтар-қазан 2009 жылғы қаңтар-қазанға
Көліктің барлық түрлері	10 546 520,2	111,7	118 773,9	113,7
оның ішінде:				
темір жол	16 120,9	108,3	13 123,5	108,1
автомобиль	10 460 720,5	111,8	99 894,9	114,1
әуе	2 835,9	123,6	5 480,2	123,0
электр	66 734,8	96,5	272,1	93,1
өзен	108,1	119,6	3,3	219,7

## 8.6 ПОЧТАЛЫҚ ЖӘНЕ КУРЬЕРЛІК ҚЫЗМЕТ. БАЙЛАНЫС\*

### Почталық және курьерлік қызмет

өткен жылға пайызбен	
2008 жыл.....	99,3
2009 жыл.....	89,4
өткен айға пайызбен	
2009 жылғы қазан.....	99,5
2010 жылғы қазан.....	102,2
тиісті айға пайызбен	
2009 жылғы қазан.....	78,7
2010 жылғы қазан.....	112,8
тиісті кезеңге пайызбен	
2009 жылғы қаңтар-қазан.....	84,0
2010 жылғы қаңтар-қазан.....	108,3

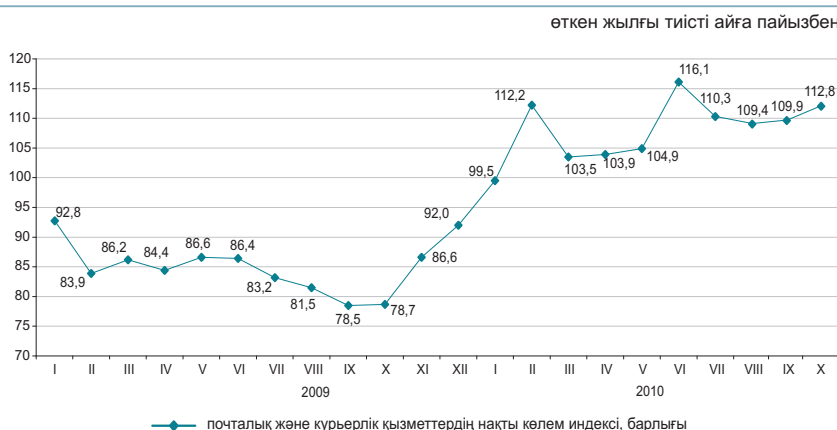

### Байланыс

өткен жылға пайызбен	
2008 жыл.....	112,2
2009 жыл.....	103,9
өткен айға пайызбен	
2009 жылғы қазан.....	101,8
2010 жылғы қазан.....	100,7
тиісті айға пайызбен	
2009 жылғы қазан.....	106,6
2010 жылғы қазан.....	104,2
тиісті кезеңге пайызбен	
2009 жылғы қаңтар-қазан.....	102,7
2010 жылғы қаңтар-қазан.....	104,8

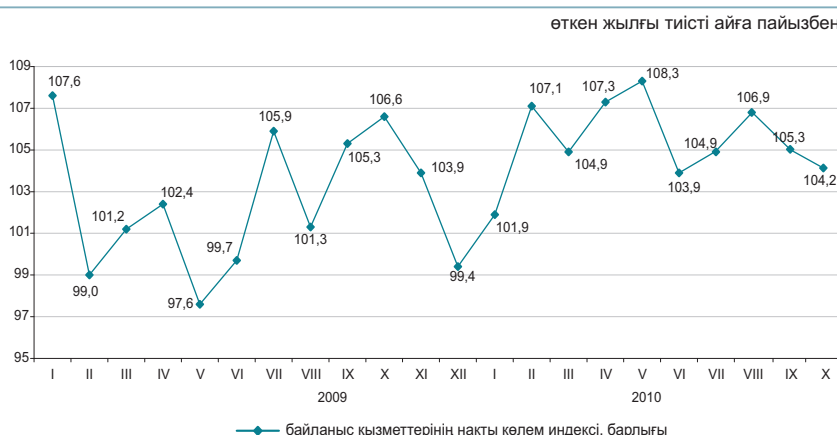

### Байланыс қызметтерінің түрлері бойынша

2010 жылғы қаңтар-қазанда байланыс қызметтерінен түскен табыстардың өсуі жедел әрекетті байланыс қызметтерінен түскен табыстардың өсуінен болды, оның үлес салмағы байланыс қызметтерінен түскен табыстардың жалпы көлемінің 56,8%-ын құрады.

	Үлес салмағы	2010 жылғы қаңтар-қазан, млн. теңге	2010 жылғы қазан 2010 жылғы қыркүйекке	2010 жылғы қыркүйек 2009 жылғы қазанға	2010 жылғы қаңтар-қазан 2009 жылғы қаңтар-қазанға
Байланыс қызметтерінен түскен табыстар, барлығы	100,0	392 331,6	100,7	104,2	104,8
жедел әрекетті байланыс	56,8	222 854,9	99,7	114,4	114,6
өзге де байланыс қызметтері	11,9	46 775,5	105,5	104,1	100,4
Интернет	11,2	43 897,6	102,3	126,6	129,1
қалааралық телефон байланысы	10,4	40 707,8	99,8	119,8	105,4
жергілікті телефон байланысы	7,4	29 195,1	99,7	96,3	102,0
деректерді табыстау	2,3	8 900,7	105,8	74,7	81,8
Жалпы табыстардан-халыққа байланыс қызметтерін көрсетуден	58,6	229 943,7	100,1	162,6	142,6

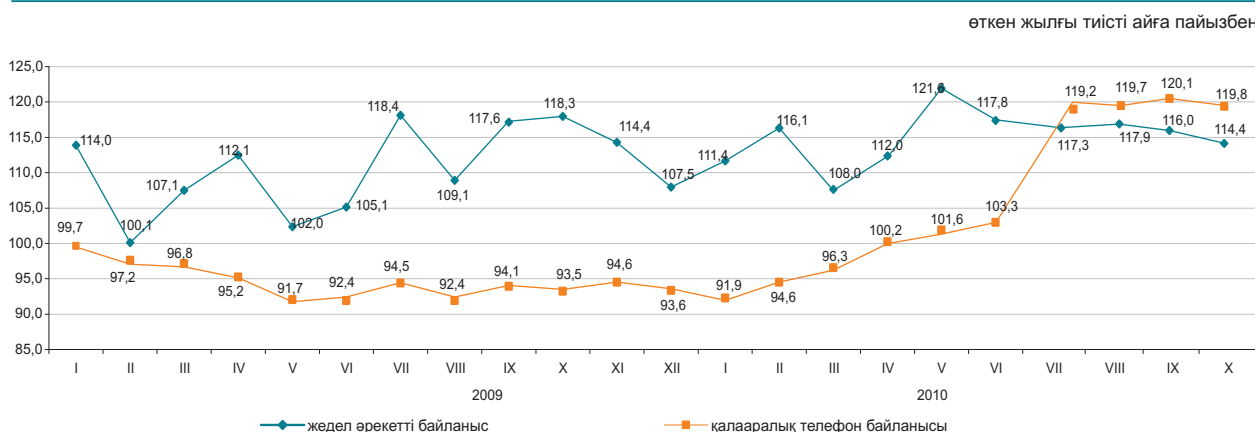

\* Көрсетілген қызметтер бойынша деректер жаңа экономикалық қызмет түрлерінің номенклатурасы бойынша келтірілген.

## 8.7 ШАҒЫН ЖӘНЕ ОРТА КӘСІПкерлік МОНИТОРИНГІ

### ШОК субъектілерінің саны

өткен жылғы тиісті кезеңге пайызбен

2008 жыл.....	109,8
2009 жыл.....	105,3
2010 жылғы 1 қарашаға.....	100,0

### Жұмыспен қамтылғандар саны

өткен жылғы тиісті кезеңге пайызбен

2008 жыл.....	94,0
2009 жыл.....	103,0
2010 жылғы 1 қарашаға.....	101,1

### Өнім шығарылымы

өткен жылғы тиісті кезеңге пайызбен

2008 жыл.....	81,9
2009 жыл.....	100,9
2010 жылғы қаңтар-қазан.....	100,1



### ШОК қызметінің көрсеткіштері құрылымы

2010 жылғы қаңтар-қазанда ШОК субъектілерінің өнім (тауарлар, қызмет көрсетулер) шығарылымы 4671,9 млрд. теңгені құрады. Нарықта белсенді жұмыс істейтін ШОК субъектілерінің саны 2010 жылғы 1 қарашаға 628,0 мың бірлікті құрады. ШОК жұмыспен белсенді қамтылғандар саны 2010 жылғы 1 қарашаға 2150,0 мың адамды құрады.

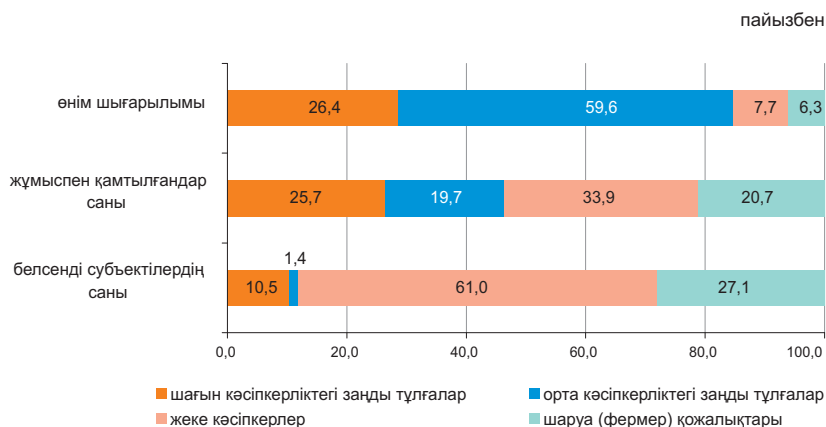

### ШОК субъектілері

ҚМ СК жаңа әдістеме бойынша (дербес шоттардың негізінде) қалыптасқан деректері бойынша, белсенді жұмыс істейтін жеке кәсіпкерлердің ең көп саны Оңтүстік Қазақстан – 55496 (жалпы саннан 14,5%), Алматы – 49454 (12,9%), Шығыс Қазақстан – 41580 (10,8%), Қарағанды – 30161 (7,9%), Қостанай - 24978 (6,5%) облыстарында, Алматы қаласында – 35664 (жалпы саннан 9,3%) шоғыр-ланған.

Белсенді жұмыс істейтін шаруа (фермер) қожалықтарының едәуір бөлігі Оңтүстік Қазақстан - 58821 (34,6%), Алматы - 49011 (28,8%), Шығыс Қазақстан - 15399 (9,1%) және Жамбыл - 15391 (9,0%) облыстарында белгіленген.

	Жұмыспен қамтылғандар саны	Өнім шығарылымы
	2010 жылғы 1 қараша 2009 жылғы 1 қарашаға пайызбен	2010 жылғы қаңтар-қазан 2009 жылғы қаңтар-қазанға пайызбен
Барлығы	101,1	100,1
шағын кәсіпкерліктегі заңды тұлғалар	111,3	106,5
орта кәсіпкерліктегі заңды тұлғалар	103,7	99,2
жеке кәсіпкерлер	94,2	114,6
шаруа (фермер) қожалықтары	99,3	75,8

### ШОК белсенді жұмыс істейтін субъектілері сандарының өзгеруі

өткен жылғы тиісті күнге пайызбен

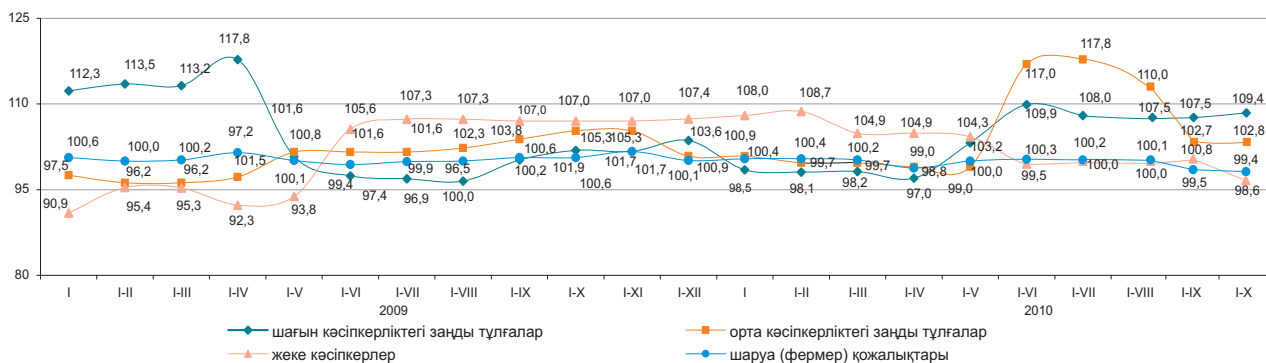

### ШОК секторының дамуы

2009 жылғы тиісті кезеңмен салыстырғанда 2010 жылғы қаңтар-қазанда ШОК субъектілерінің өнім (тауарлар, қызмет көрсетулер) шығарылымының төмендеуі сегіз облыста байқалды.

### Өнім шығарылымының өзгеруі

өткен жылғы тиісті кезеңге пайызбен

### Кейбір салалардың ШОК субъектілерімен өнім шығарылымындағы үлесі

	пайызбен	
	2009 жылғы қаңтар-қазан	2010 жылғы қаңтар-қазан
Барлығы	100,0	100,0
Ауыл, орман және балық шаруашылығы	11,5	9,4
Өнеркәсіп	24,9	32,0
Құрылыс	13,2	12,7
Көтерме және бөлшек сауда; автомобильдерді және мотоциклдерді жөндеу	23,8	24,5
Жылжымайтын мүлікпен жасалатын операциялар	1,7	1,8
Басқа да салалар	24,9	19,6

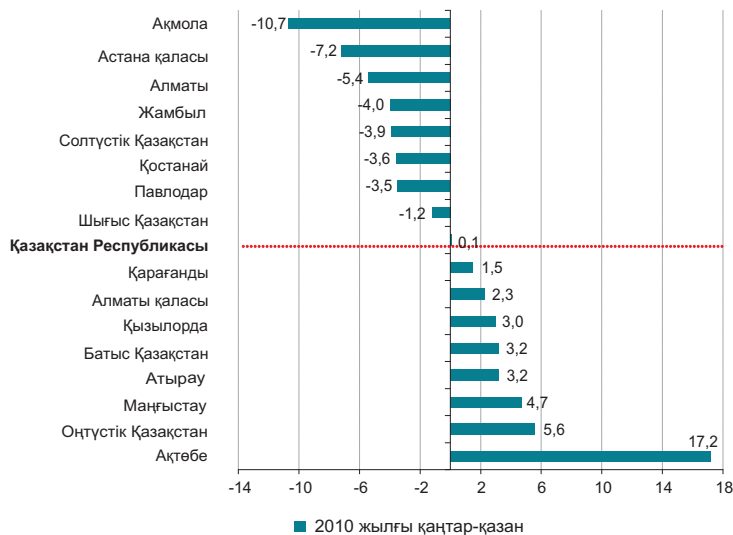

### 2010 жылғы 1 қарашаға ШОК субъектілерінің саны

	Тіркелген ШОК субъектілерінің барлығы	оның ішінде			Белсенді жұмыс істеп тұрған ШОК субъектілерінің барлығы	оның ішінде		
		ШОК заңды тұлғалары	жеке кәсіпкерлер	шаруа (фермер) қожалықтары		ШОК заңды тұлғалары	жеке кәсіпкерлер	шаруа (фермер) қожалықтары
<b>Қазақстан Республикасы</b>	904 561	218 336	493 864	192 361	628 037	74 656	383 278	170 103
Ақмола	33 096	6 660	21 835	4 601	24 739	2 407	18 632	3 700
Ақтөбе	32 794	8 782	19 432	4 580	21 441	3 217	14 585	3 639
Алматы	126 901	10 349	64 494	52 058	103 235	4 770	49 454	49 011
Атырау	28 878	6 631	20 616	1 631	17 729	2 571	13 502	1 656
Батыс Қазақстан	25 656	4 419	16 833	4 404	18 098	2 209	12 339	3 550
Жамбыл	45 454	5 192	23 997	16 265	35 035	1 677	17 967	15 391
Қарағанды	58 311	14 622	36 884	6 805	41 686	5 552	30 161	5 973
Қостанай	41 446	7 656	27 738	6 052	33 108	3 105	24 978	5 025
Қызылорда	21 525	4 298	14 501	2 726	12 942	1 989	9 801	1 152
Маңғыстау	26 363	7 229	17 879	1 255	15 963	4 699	10 518	746
Оңтүстік Қазақстан	153 557	19 348	65 450	68 759	119 348	5 031	55 496	58 821
Павлодар	33 394	8 438	21 329	3 627	22 367	2 827	16 684	2 856
Солтүстік Қазақстан	24 414	4 893	15 994	3 527	19 084	2 164	13 745	3 175
Шығыс Қазақстан	78 178	12 745	49 443	15 990	62 031	5 052	41 580	15 399
Астана қ.	54 469	25 880	28 574	15	24 895	6 721	18 172	2
Алматы қ.	120 125	71 194	48 865	66	56 336	20 665	35 664	7

## 8.8 ІСКЕРЛІК ЖӘНЕ ТҰТЫНУШЫЛЫҚ БЕЛСЕНДІЛІК

### Кәсіпкерліктің сенімділік индексі

	пайызбен	
	Өнеркәсіп	Сауда
2009 жыл		
I тоқсан	0	+5
II тоқсан	+4	+6
III тоқсан	+11	+9
IV тоқсан	+1	+8
2010 жыл		
I тоқсан	+4	+10
II тоқсан	+8	+11
III тоқсан	+13	+12

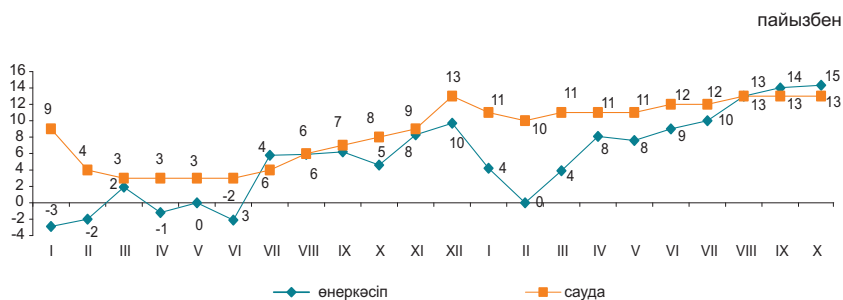

2010 жылғы қазанда сұралған өнеркәсіп кәсіпорындарының іскерлік белсенділігін сипаттайтын кәсіпкерліктің сенімділік индексі өткен аймен салыстырғанда 1 пайыздық тармаққа өсіп, (+15)% құрады. Ағымдағы жылғы қазанмен салыстырғанда жақындағы 2-3 айда өнеркәсіптік кәсіпорындардың іскерлік белсенділігі қатынасында елеулі өзгерістер күтілмейді.

	Кәсіпорындар зерттелді, бірлік	Кәсіпкерлік сенімділік индексі, %	
		2009 жылғы қазан	2010 жылғы қазан
Өнеркәсіп	855	+2	+15
Кен өндіру	101	+5	+6
Өңдеу	594	-5	+7
Электрмен жабдықтау, сумен жабдықтау	160	+28	+32
Сауда	1 498	+8	+13
Көтерме	870	+7	+9
Бөлшек	610	+5	+15
Сауда делдалдығы	18	-8	-6

2010 жылғы қазанда кәсіпорындардың басшылары экономикалық жағдайы «жақсы» және «қанағаттанарлық» деп сипаттаған сауда кәсіпорындарының үлесі 2010 жылғы қыркүйектегідей 91% құрады. Ағымдағы жылғы қазанда ағымдағы кезеңмен салыстырғанда жақындағы 2-3 айда өзінің қаржылық – шаруашылық қызметінің жақсаруын күтетін кәсіпорындар үлесі өзгерген жоқ.

### Өткізу нарықтарындағы өнеркәсіптік кәсіпорындардың бәсекеге қабілеттілігі

2010 жылғы қазанның соңында өткізу нарықтарындағы өнеркәсіптік кәсіпорындардың бәсекеге қабілеттілігіне кезекті зерттеу өткізілді.

Сұрау мәліметтері бойынша саладағы бәсекелестік деңгейінің бейресми бағалауы алынды.

### Өткізу нарықтарындағы өнеркәсіптік өнімнің бәсеке деңгейі

пайызбен респонденттердің жалпы санынан

	жоғары	орташа	төмен	ешқандай	бағалау қиын
Қазақстандық кәсіпорындар тарапына	23	47	7	17	6
ТМД елдерінің кәсіпорындары тарапына	13	27	9	23	18
Алыс шетел кәсіпорындары тарапынан	6	15	7	31	27

### Дайын өнімнің бәсекеге қабілеттілігінің деңгейі

пайызбен респонденттердің жалпы санынан

	жоғары	орташа	төмен	ешқандай	бағалау қиын
Қазақстандық кәсіпорындар тарапына	29	45	5	5	10
ТМД елдерінің кәсіпорындары тарапына	12	31	7	6	26
Алыс шетел кәсіпорындары тарапынан	7	19	7	9	37

### 2009-2010жж. қазанда шығарылатын өнімнің бәсекеге қабілеттілігін жоғарылату шаралары

пайызбен респонденттердің жалпы санынан

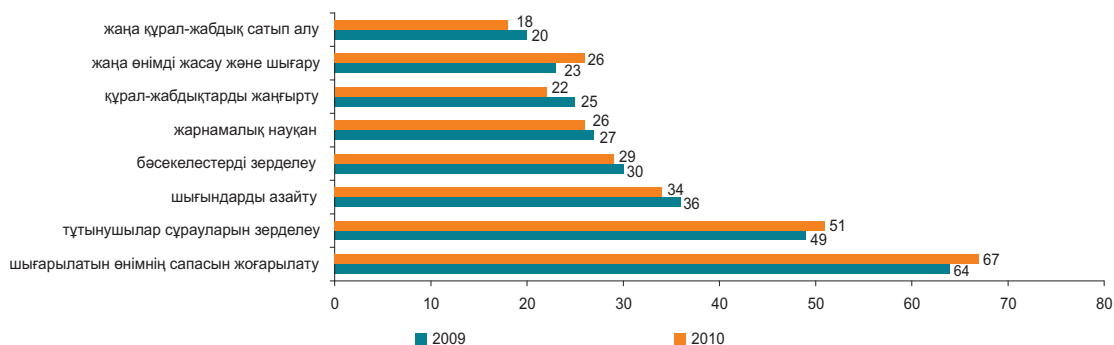

2010 жылғы қазанда респонденттердің 9%, 4%, және 9%-ы бәсекенің қарқындылығы тиісінше дайын өнімді шығару көлемінің, босату бағаларының және өнімнің өзіндік құнының өсуі, 27%, 4% және 31%-ы – ешқандай және 27%, 32%, 17%-ы азаю жағына әсер еткендігін хабарлады. Сол уақытта, басшылардың 24%, 23% және 25%-ы бәсеке қарқындылығының тиісінше дайын өнімді шығару көлеміне, босату бағаларына және өнімнің өзіндік құнына әсерін бағалауға қиналды.

Сұралған кәсіпорындар басшыларының көпшілігі (76%) 2010 жылғы қазанда отандық тұтынушы өткізілетін өнімнің бағасына, 21%-ы – ерекше сапаға, 63%-ы – сенімді сапаға, 13%-ы – жарнамаға, 24%-ы – ассортиментке және 7%-ы – басқаларға назар аударғанын белгіледі.

Респонденттердің көпшілігі (76%) ағымдағы жылғы қазанда өткізу нарықтарында олардың негізгі бәсекелестері Қазақстан, 26%-ы – ТМД елдері және 8%-ы – алыс шетел кәсіпорындары болғанын хабарлады.

2010 жылғы қазанда сұралған кәсіпорындар басшыларының 65%-ы олардың негізгі бәсекелестері өз өнімдерін Қазақстанда, 28%-ы – ТМД елдерінде және 9%-ы – алыс шетел елдерінде шығаратынын хабарлады.

### Тұтынушылық белсенділікті бағалау

2010 жылғы қазанда 1600 респонденттер - қала және ауыл халқының өкілдерінің, фирмалар мен банктердің, мемлекеттік мекемелер мен ұйымдардың қызметкерлері, үй шаруасындағы әйелдер және зейнеткерлердің және т.с.с. кезекті зерттеуі өткізілді. Зерттеудің негізгі мақсаты - ел экономикасындағы және жеке үй шаруашылығындағы өзгерістер туралы тұтынушылардың субъективті пікірлерін анықтау. Бұдан басқа, зерттеу нәтижелері тұтынушылардың ұзақ пайдаланылатын тауарларды сатып алу тілегі туралы ақпаратты береді.

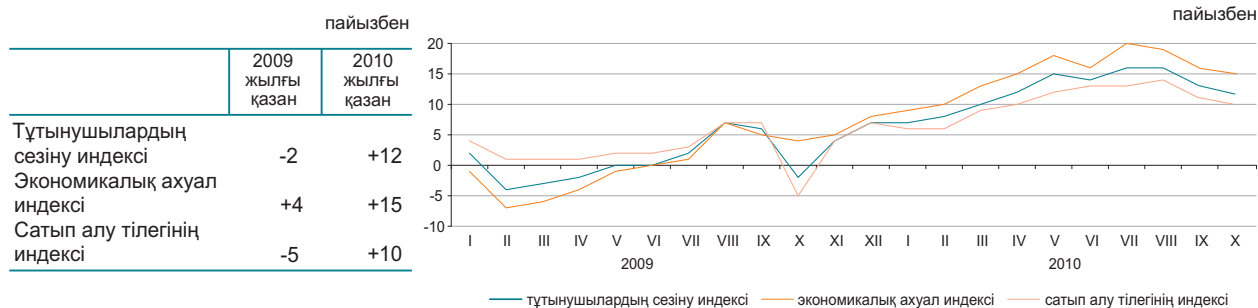

	Елдегі экономикалық ахуал		Үй шаруашылығындағы ақша жинақтары	
	2009 жылғы қазан	2010 жылғы қазан	2009 жылғы қазан	2010 жылғы қазан
Жақсару	23	27	26	29
Нашарлау	27	18	32	19
Жақсаруды күту	24	31	12	14
Нашарлауды күту	20	16	22	17

«Тұтынушылардың сезіну индексі» сұралған респонденттердің ел экономикасында соңғы 12 ай ішінде болған өзгерістер туралы өзіндік пікірін көрсетеді.

«Экономикалық ахуал индексі» тұтынушылардың келесі 12 айда елде болатын экономикалық жағдай туралы өзіндік пікірін көрсетеді.

«Сатып алу тілегінің индексі» респонденттердің меншікті үй шаруашылығындағы қаржы-экономикалық жағдайын көрсетеді және үй шаруашылықтарының ұзақ пайдаланатын тауарларға сұраныс индикаторы болып табылады.

## 9. ҚАРЖЫ ЖҮЙЕСІ

### 9.1 МЕМЛЕКЕТТІК ҚАРЖЫ

(ҚМ деректері бойынша)

2010 жылғы қаңтар-қыркүйек  
Табыстар  
Шығындар  
Таза бюджеттік несиелеу  
Қаржы активтерімен  
жасалатын операциялар  
бойынша сальдо  
Бюджет тапшылығы (профициті)

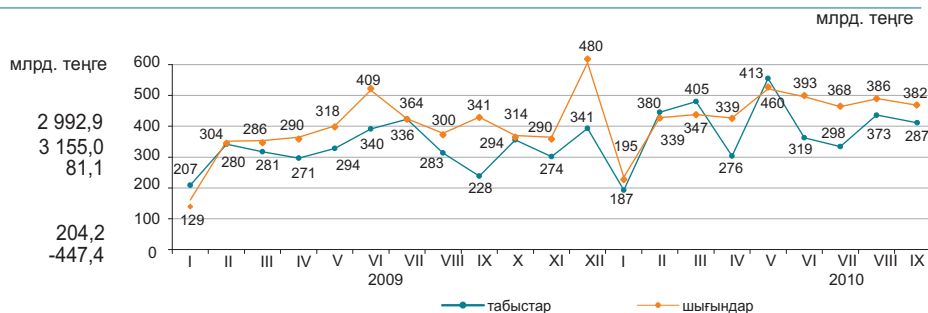

#### 2010 жылғы қаңтар-қыркүйектегі бюджет табыстары

	Мемлекеттік бюджет			Республикалық бюджет			Жергілікті бюджет		
	үлес салмағы	млрд. теңге	2010 жылғы қаңтар-қыркүйек 2009 жылғы қаңтар-қыркүйекке	үлес салмағы	млрд. теңге	2010 жылғы қаңтар-қыркүйек 2009 жылғы қаңтар-қыркүйекке	үлес салмағы	млрд. теңге	2010 жылғы қаңтар-қыркүйек 2009 жылғы қаңтар-қыркүйекке
Табыстар	100,0	2 992,9	116,2	100,0	2 530,7	123,5	100,0	1 804,6	113,7
Салық түсімдері	65,8	1 970,5	126,0	53,4	1 352,7	135,4	34,2	617,8	109,3
Салықтық емес түсімдер	2,0	59,1	83,0	1,8	44,9	81,1	0,8	14,6	89,7
Негізгі капиталды сатудан түскен түсімдер	1,3	38,2	148,0	0,6	15,5	349,2	1,3	22,8	106,3
Трансферттер түсімдері	30,9	925,0	101,1	44,2	1 117,6	112,8	63,7	1 149,4	116,8

#### 2010 жылғы қаңтар-қыркүйектегі мемлекеттік бюджеттің салық түсімдері

	пайызбен	
	Үлес салмағы	2010 жылғы қаңтар-қыркүйек 2009 жылғы қаңтар-қыркүйекке
Салықтық түсімдер	100,0	126,0
Корпорациялық табыс салығы	27,0	137,0
Қосылған құн салығы	24,3	121,0
Жеке табыс салығы	11,5	118,3
Халықаралық сауда мен сыртқы операцияларға салынатын салықтар	10,8	182,0
Әлеуметтік салық	9,2	109,1
Табиғи және басқа ресурстарды пайдаланғаны үшін түсетін түсімдер	7,7	103,1
Жеке меншікке салықтар	5,7	123,1
Акциздер	2,3	110,0
Басқа салықтар	1,6	114,0

#### 2010 жылғы қаңтар-қыркүйектегі бюджет шығындары

	Мемлекеттік бюджет			Республикалық бюджет			Жергілікті бюджет		
	үлес салмағы	млрд. теңге	2010 жылғы қаңтар-қыркүйек 2009 жылғы қаңтар-қыркүйекке	үлес салмағы	млрд. теңге	2010 жылғы қаңтар-қыркүйек 2009 жылғы қаңтар-қыркүйекке	үлес салмағы	млрд. теңге	2010 жылғы қаңтар-қыркүйек 2009 жылғы қаңтар-қыркүйекке
<b>Шығындар</b>	100,0	3 155,0	117,5	100,0	2 799,6	123,0	100,0	1 698,0	115,6
Жалпы сипаттағы мемлекеттік қызмет көрсетулер	4,9	155,4	134,2	3,9	109,0	131,3	2,7	46,5	141,8
Қорғаныс	4,4	139,7	114,0	4,9	135,9	114,3	0,4	6,1	145,2
Қоғамдық тәртіп, қауіпсіздік құқықтық, соттық, қылмыстық-орындаушылық қызмет	7,9	249,1	113,0	7,4	207,1	115,8	2,8	48,4	116,1
Білім беру	17,5	552,7	111,3	5,9	166,2	102,8	27,3	463,3	110,7
Денсаулық сақтау	12,6	395,8	121,4	9,4	263,4	216,3	14,5	245,6	87,0
Әлеуметтік көмек және әлеуметтік қамсыздандыру	21,7	684,8	120,5	22,7	635,4	121,4	4,3	72,9	119,3
Басқа шығындар	31,0	977,5	117,2	45,8	1 282,6	117,9	48,0	815,2	129,7

## 9.2 АҚША-КРЕДИТ СТАТИСТИКАСЫ

(ҰБ деректері бойынша)

### Ақша базасы, резервтік ақшалар

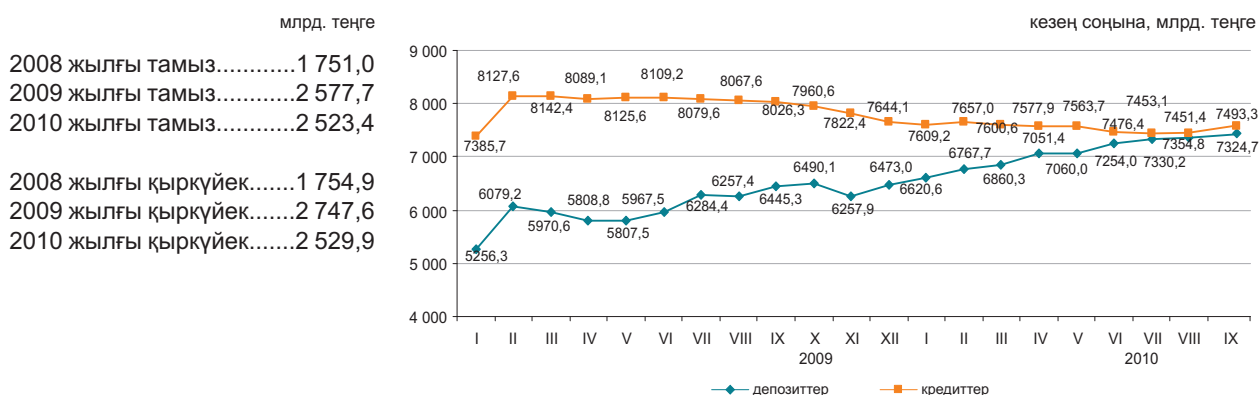

2008 жылғы тамыз.....1 751,0  
 2009 жылғы тамыз.....2 577,7  
 2010 жылғы тамыз.....2 523,4

2008 жылғы қыркүйек.....1 754,9  
 2009 жылғы қыркүйек.....2 747,6  
 2010 жылғы қыркүйек.....2 529,9

### Ақша агрегаттары

кезең соңына, млрд. теңге

	2009									2010								
	I	II	III	IV	V	VI	VII	VIII	IX	I	II	III	IV	V	VI	VII	VIII	IX
M0	714,1	701,6	717,9	747,2	779,8	818,7	807,3	807,1	809,7	874,6	882,5	898,2	957,6	990,6	1 034,0	1 072,3	1 069,8	1 086,5
M1	2 006,3	2 260,4	2 278,7	2 222,4	2 279,6	2 444,2	2 597,6	2 438,4	2 384,7	2 536,6	2 595,2	2 707,1	2 788,7	2 641,8	2 863,8	2 830,4	2 960,5	3 082,2
M2	4 207,2	4 476,7	4 416,7	4 391,5	4 419,2	4 736,9	4 993,2	4 857,7	4 909,2	5 393,5	5 544,5	5 709,7	5 914,1	6 015,6	6 124,5	6 300,5	6 367,1	6 581,7
M3	5 970,4	6 780,8	6 688,4	6 556,1	6 587,4	6 786,3	7 091,7	7 064,5	7 255,0	7 495,2	7 650,1	7 758,5	8 009,0	8 050,5	8 287,9	8 402,5	8 424,7	8 411,1

### АҚШ доллары және еуронң ресми айырбастау бағамдары

кезең соңына, валюта бірлігіне теңгемен

2010 жылғы қыркүйектегі шетел валютасын (орташа өлшемді бағам) айырбастау пункттерімен сату көлемі оны сатып алу көлемінен: АҚШ доллары – 2,9 есеге, еуро – 2,1 есеге, ресей рублі – 1,6 есеге асып түсті.

Сату көлемі 2010 жылғы тамыз айымен салыстырғанда АҚШ доллары бойынша – 0,5%-ға, ресей рублі бойынша – 0,1%-ға және еуро бойынша – 3,0%-ға өсті.

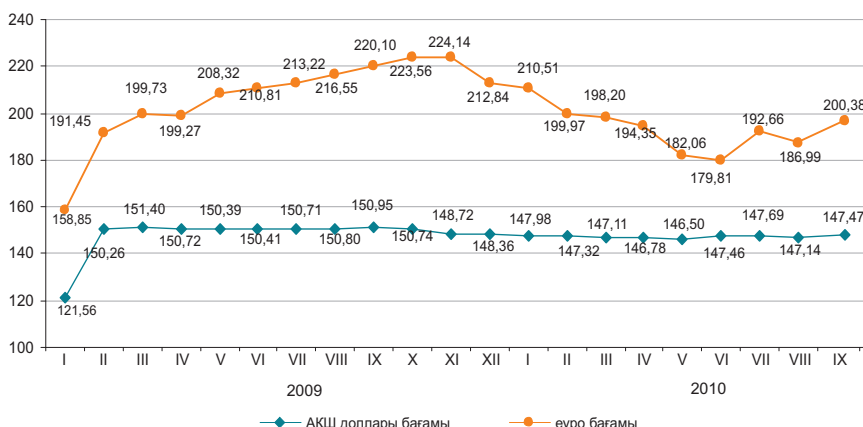

### 9.3 АҚША-КРЕДИТ ЖҮЙЕСІНІҢ КРЕДИТТЕРІ МЕН ДЕПОЗИТТЕРІ

#### Банктер кредиттері

млрд. теңге

2008 жылғы тамыз.....7 267,9  
 2009 жылғы тамыз.....8 067,6  
 2010 жылғы тамыз.....7 451,4

2008 жылғы қыркүйек.....7 289,6  
 2009 жылғы қыркүйек.....8 026,3  
 2010 жылғы қыркүйек.....7 493,3

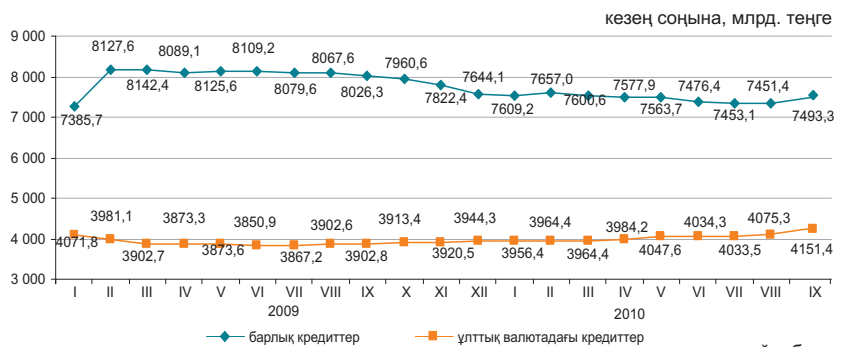

2010 жылғы қыркүйектің соңына ұзақ мерзімді кредиттер сомасы (бір жылдан астам) 6323,9 млрд. теңгені (2009 жылғы қыркүйектің соңына – 6732,1 млрд. теңге) құрады және өткен айға қарағанда өзгеріссіз қалды.

2010 жылғы қыркүйектің соңына екінші деңгейдегі банктердің шағын кәсіпкерлік субъектілеріне берген кредиттері берілген кредиттердің жалпы сомасының 23,3%-ын құрайды.

	2010 жылғы қыркүйектің соңындағы үлес салмағы	2010 жылғы қыркүйектің соңы 2009 жылғы қыркүйектің соңына	2009 жылғы тамыздың соңындағы үлес салмағы	2009 жылғы қыркүйектің соңы 2008 жылғы қыркүйектің соңына
Өнеркәсіп	9,3	89,1	10,5	161,6
Ауыл шаруашылығы	6,6	100,7	6,6	105,2
Құрылыс	14,8	92,3	16,2	109,2
Көлік	3,3	141,5	2,3	86,5
Байланыс	0,9	77,9	1,2	137,3
Сауда	39,5	98,1	40,4	116,2
Өзгелер	25,6	112,6	22,8	123,2

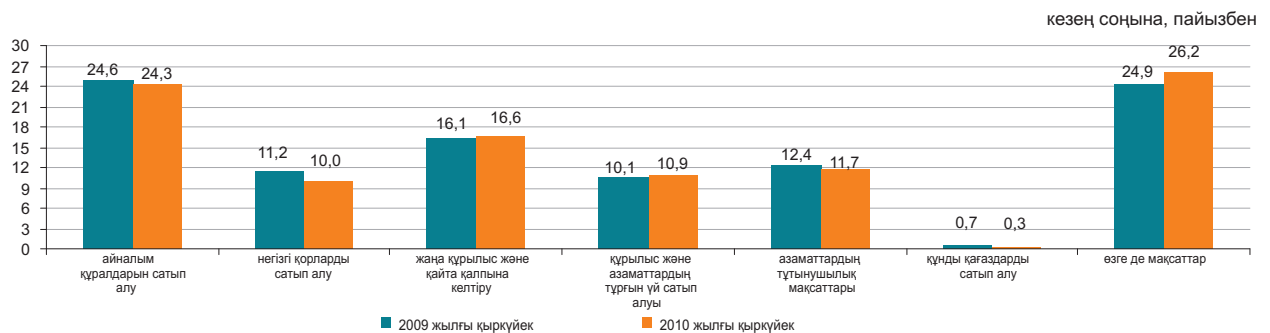

#### Депозиттік ұйымдардағы депозиттер

Ұлттық валютадағы депозиттер 2010 жылғы өткен айға қарағанда 4,4% өсті, ал шетел валютасындағы депозиттер – 8,0% кеміді. Депозиттердің жалпы сомасында 2010 жылғы қыркүйектің соңына жеке тұлғалардың депозиттері 28,4% (2081,8 млрд. теңге), банктік емес заңды тұлғалардың депозиттері 71,6% (5242,9 млрд. теңге) құрады.

	2010 жылғы қыркүйектің соңындағы үлес салмағы, пайызбен	Депозиттер, млрд. теңге	
		2010 жылғы қыркүйектің соңына	2009 жылғы қыркүйектің соңына
Барлығы, депозиттер	100,0	7 324,7	6 445,3
ұлттық валютадағы	64,1	4 695,9	3 231,1
шетел валютасындағы	35,9	2 628,8	3 214,2

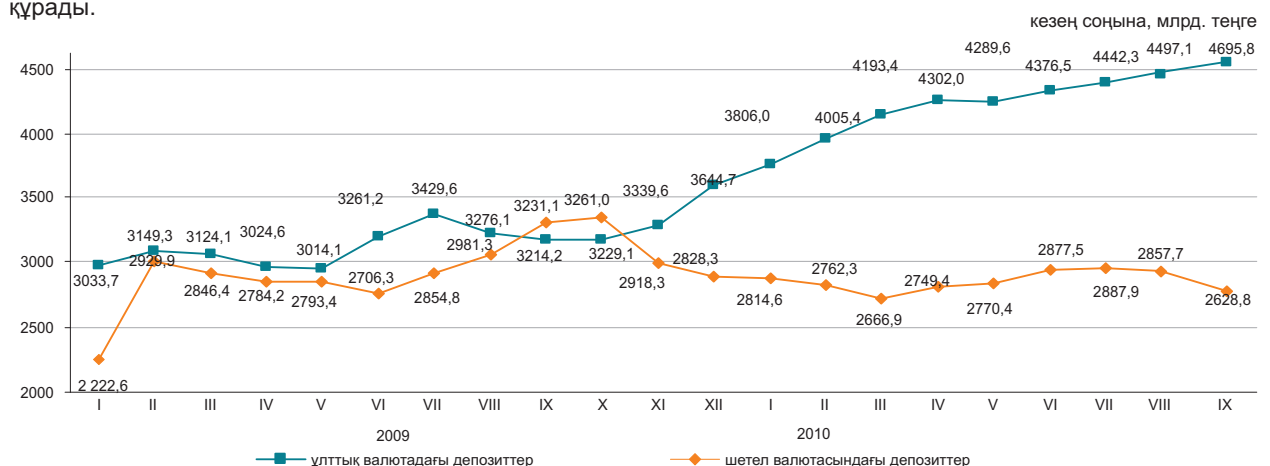

## 10. ӨНІРЛЕРДІҢ ӘЛЕУМЕТТІК-ЭКОНОМИКАЛЫҚ ДАМУЫ АҚМОЛА ОБЛЫСЫ

### Әлеуметтік даму

Халық, адам (01.10.2010ж.)	736 935
Туғандар, адам (2010ж. қаңтар-қыркүйек)	9 427
Өлгендер, адам (2010ж. қаңтар-қыркүйек)	6 508
Келгені, адам (2010ж. қаңтар-қыркүйек)	11 474
Кеткені, адам (2010ж. қаңтар-қыркүйек)	15 468
Жұмыспен қамтылғандар, адам (2010ж. III тоқсан)	417 031
Жалдамалы қызметкерлер, жұмыспен қамтылғандардың жалпы санына %-бен (2010ж. III тоқсан)	58,3
Жұмыссыздық деңгейі, % (2010ж. III тоқсан)	5,6
Жалақы, теңге (2010ж. қыркүйек)	57 997
Жан басына шаққандағы орташа атаулы ақшалай табыстары, теңге (2010ж. қыркүйек)	33 446
Күнкөрістің ең төменгі деңгейінің шамасы, теңге (2010ж. қазан)	13 217

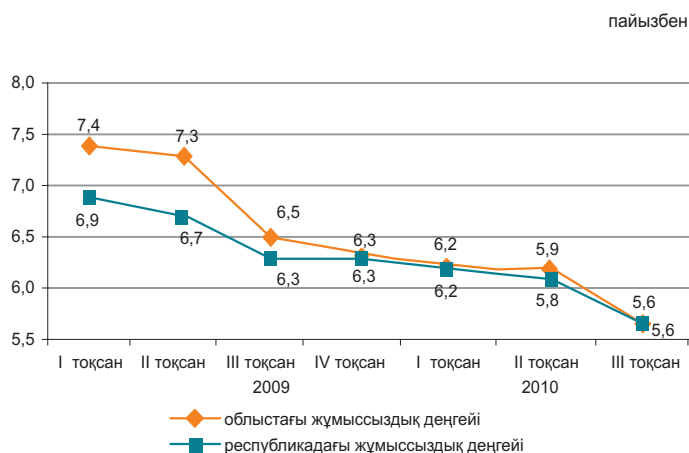

### Экономиканың нақты секторы

2010ж. қаңтар-қазан, пайызбен

	2010ж. қаңтар-қазан 2009ж. қаңтар-қазанға %-бен	2009ж. қаңтар-қазан 2008ж. қаңтар-қазанға %-бен
Өнеркәсіп	128,9	89,5
Ауыл шаруашылығы	66,7	126,5
Құрылыс	59,6	138,0
Бөлшек сауда	108,0	95,1
Жүк айналымы	125,0	90,6
Жолаушылар айналымы	103,4	96,3
Байланыс*	104,2	-

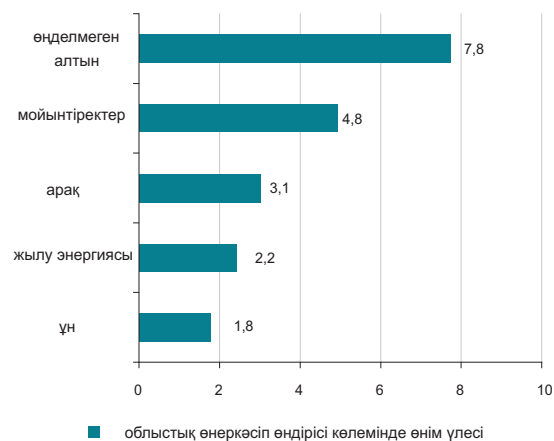

\*Деректер почталық және курьерлік қызметтер көлемі есебінсіз келтірілген.

### Ауыл шаруашылығы

	2010ж. қаңтар-қазан	Өткен жылғы тиісті кезеңге пайызбен
Тірідей салмақта союға өткізілген мал мен құс, мың тонна	70,0	96,3
Сауылған сиыр сүті, мың тонна	401,4	100,0
Алынған тауық жұмыртқасы, млн. дана	375,8	135,3
Негізгі дәнді дақылдардың қолда бары - барлығы, мың тонна <sup>1)</sup>	2 874,6	51,1
одан:		
бидай	2 686,0	52,7
арпа	170,6	34,9

<sup>1)</sup> 2010 жылғы 1 қарашаға

### Бағалар индексі

	2010ж. қазан 2010ж. қыркүйекке, %	2010ж. қазан 2009ж. желтоқсанға, %
Тұтыну бағаларының индексі	100,7	105,7
Азық-түлік тауарлары	101,3	106,5
Азық-түлік емес тауарлар	100,5	103,4
Ақылы қызметтер	100,2	106,8
Өндіруші кәсіпорындар бағасының индексі	102,1	108,8
Ауыл шаруашылығының бағалары индексі	116,3	121,0
Құрылыстағы бағалар индексі	100,4	103,8
Көлік қызметтерінің тарифтері индексі	100,0	100,0
Байланыс қызметтерінің тарифтері индексі	100,0	104,2

## АҚТӨБЕ ОБЛЫСЫ

### Әлеуметтік даму

Халық, адам (01.10.2010ж.)	728 755
Туғандар, адам (2010ж. қаңтар-қыркүйек)	12 683
Өлгендер, адам (2010ж. қаңтар-қыркүйек)	4 567
Келгені, адам (2010ж. қаңтар-қыркүйек)	12 923
Кеткені, адам (2010ж. қаңтар-қыркүйек)	11 154

Жұмыспен қамтылғандар, адам (2010ж. III тоқсан)	380 267
Жалдамалы қызметкерлер, жұмыспен қамтылғандардың жалпы санына %-бен (2010ж. III тоқсан)	69,4
Жұмыссыздық деңгейі, % (2010ж. III тоқсан)	5,1

Жалақы, теңге (2010ж. қыркүйек)	71 647
Жан басына шаққандағы орташа атаулы ақшалай табыстары, теңге (2010ж. қыркүйек)	38 140
Күнкөрістің ең төменгі деңгейінің шамасы, теңге (2010ж. қазан)	14 050

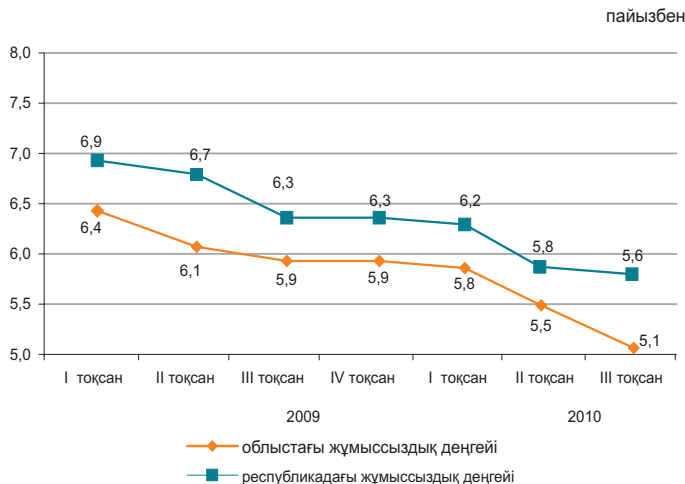

### Экономиканың нақты секторы

	2010ж. қаңтар-қазан 2009ж. қаңтар-қазанға %-бен	2009ж. қаңтар-қазан 2008ж. қаңтар-қазанға %-бен
Өнеркәсіп	111,8	101,7
Ауыл шаруашылығы	90,9	93,2
Құрылыс	173,3	82,9
Бөлшек сауда	116,8	121,9
Жүк айналымы	114,7	90,7
Жолаушылар айналымы	117,2	97,6
Байланыс*	104,5	-

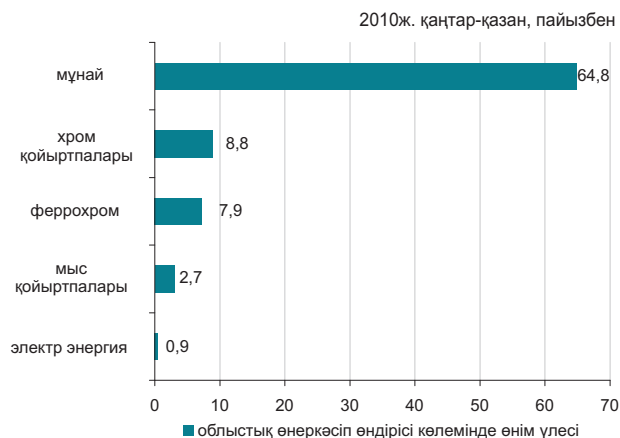

\* Деректер почталық және курьерлік қызметтер көлемі есебінсіз келтірілген.

### Ауыл шаруашылығы

	2010ж. қаңтар-қазан	Өткен жылғы тиісті кезеңге пайызбен
Тірідей салмақта союға өткізілген мал мен құс, мың тонна	75,2	104,2
Сауылған сиыр сүті, мың тонна	281,7	102,3
Алынған тауық жұмыртқасы, млн. дана	158,9	129,7
Негізгі дөңді дақылдардың қолда бары - барлығы, мың тонна <sup>1)</sup>	198,1	43,7
одан:		
бидай	180,2	47,6
арпа	17,4	23,9

<sup>1)</sup> 2010 жылғы 1 қарашаға.

### Бағалар индексі

	2010ж. қазан 2010ж. қыркүйекке, %	2010ж. қазан 2009ж. желтоқсанға, %
Тұтыну бағаларының индексі	100,7	105,7
Азық-түлік тауарлары	101,1	106,0
Азық-түлік емес тауарлар	100,4	103,7
Ақылы қызметтер	100,4	107,4
Өндіруші кәсіпорындар бағасының индексі	102,2	105,0
Ауыл шаруашылығының бағалары индексі	101,5	103,6
Құрылыстағы бағалар индексі	100,2	103,6
Көлік қызметтерінің тарифтері индексі	100,0	100,7
Байланыс қызметтерінің тарифтері индексі	100,0	96,4

## АЛМАТЫ ОБЛЫСЫ

### Әлеуметтік даму

Халық, адам (01.10.2010ж.)	1 715 509
Туғандар, адам (2010ж. қаңтар-қыркүйек)	27 699
Өлгендер, адам (2010ж. қаңтар-қыркүйек)	11 127
Келгені, адам (2010ж. қаңтар-қыркүйек)	33 237
Кеткені, адам (2010ж. қаңтар-қыркүйек)	27 251

Жұмыспен қамтылғандар, адам (2010ж. III тоқсан)	849 252
Жалдамалы қызметкерлер, жұмыспен қамтылғандардың жалпы санына %-бен (2010ж. III тоқсан)	56,6
Жұмыссыздық деңгейі, % (2010ж. III тоқсан)	5,3

Жалақы, теңге (2010ж. қыркүйек)	59 182
Жан басына шаққандағы орташа атаулы ақшалай табыстары, теңге (2010ж. қыркүйек)	35 786
Күнкөрістің ең төменгі деңгейінің шамасы, теңге (2010ж. қазан)	15 008

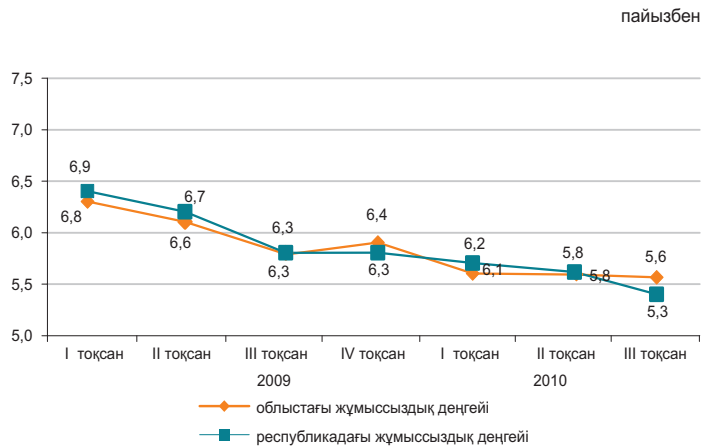

### Экономиканың нақты секторы

	2010ж. қаңтар-қазан 2009ж. қаңтар-қазанға %-бен	2009ж. қаңтар-қазан 2008ж. қаңтар-қазанға %-бен
Өнеркәсіп	112,8	91,3
Ауыл шаруашылығы	100,7	109,0
Құрылыс	133,4	94,2
Бөлшек сауда	118,7	114,0
Жүк айналымы	106,8	93,1
Жолаушылар айналымы	112,7	100,8
Байланыс*	112,7	-

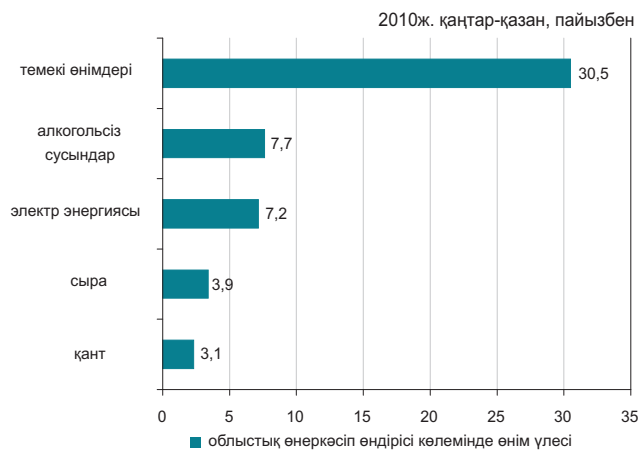

\* Деректер почталық және курьерлік қызметтер көлемі есебінсіз келтірілген.

### Ауыл шаруашылығы

	2010ж. қаңтар-қазан	Өткен жылғы тиісті кезеңге пайызбен
Тірідей салмақта союға өткізілген мал мен құс, мың тонна	227,4	111,7
Сауылған сиыр сүті, мың тонна	592,7	100,0
Алынған тауық жұмыртқасы, млн. дана	786,7	105,2
Негізгі дәнді дақылдардың қолда бары - барлығы, мың тонна <sup>1)</sup>	262,2	68,9
одан:		
бидай	99,3	82,0
арпа	81,7	55,3
жүгері	45,9	57,6

<sup>1)</sup> 2010 жылғы 1 қарашаға.

### Бағалар индексі

	2010ж. қазан 2010ж. қыркүйекке %	2010ж. қазан 2009ж. желтоқсанға, %
Тұтыну бағаларының индексі	100,1	105,6
Азық-түлік тауарлары	101,0	106,1
Азық-түлік емес тауарлар	100,9	103,7
Ақылы қызметтер	100,9	106,8
Өндіруші кәсіпорындар бағасының индексі	100,9	98,6
Ауыл шаруашылығының бағалары индексі	103,6	101,2
Құрылыстағы бағалар индексі	100,4	104,3
Көлік қызметтерінің тарифтері индексі	100,9	104,4
Байланыс қызметтерінің тарифтері индексі	100,0	98,4

## АТЫРАУ ОБЛЫСЫ

### Әлеуметтік даму

Халық, адам (01.10.2010ж.)	521 759
Туғандар, адам (2010ж. қаңтар-қыркүйек)	10 886
Өлгендер, адам (2010ж. қаңтар-қыркүйек)	3 020
Келгені, адам (2010ж. қаңтар-қыркүйек)	7 768
Кеткені, адам (2010ж. қаңтар-қыркүйек)	7 238
Жұмыспен қамтылғандар, адам (2010ж. III тоқсан)	259 535
Жалдамалы қызметкерлер, жұмыспен қамтылғандардың жалпы санына %-бен (2010ж. III тоқсан)	86,5
Жұмыссыздық деңгейі, % (2010ж. III тоқсан)	5,2
Жалақы, теңге (2010ж. қыркүйек)	149 378
Жан басына шаққандағы орташа атаулы ақшалай табыстары, теңге (2010ж. қыркүйек)	87 665
Күнкөрістің ең төменгі деңгейінің шамасы, теңге (2010ж. қазан)	15 769

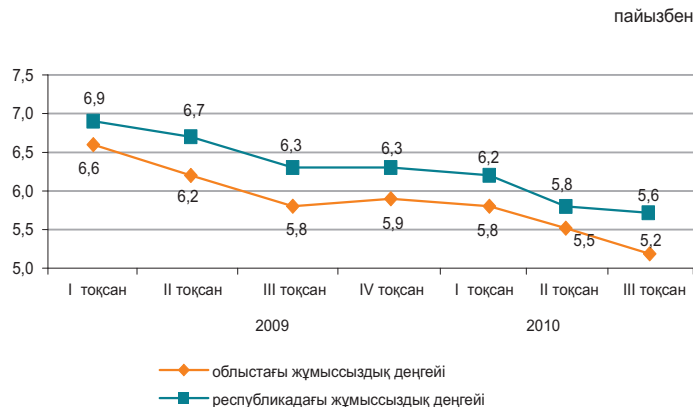

### Экономиканың нақты секторы

	2010ж. қаңтар-қазан 2009ж. қаңтар-қазанға %-бен	2009ж. қаңтар-қазан 2008ж. қаңтар-қазанға %-бен
Өнеркәсіп	114,3	119,3
Ауыл шаруашылығы	99,2	102,7
Құрылыс	101,5	97,3
Бөлшек сауда	116,0	106,6
Жүк айналымы	105,2	106,0
Жолаушылар айналымы	115,8	109,8
Байланыс*	102,8	-

2010ж. қаңтар-қазан, пайызбен

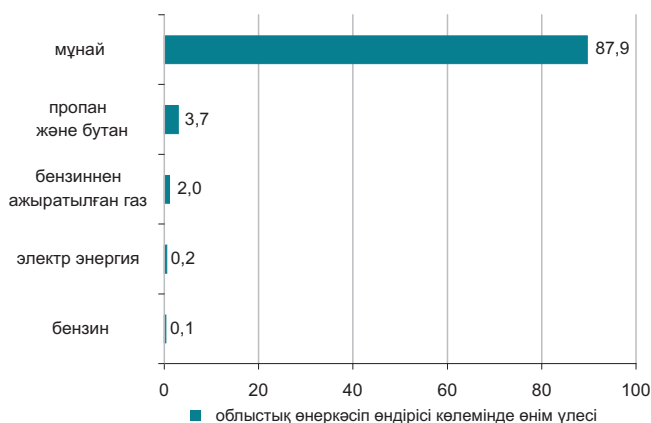

\* Деректер почталық және курьерлік қызметтер көлемі есебінсіз келтірілген.

### Ауыл шаруашылығы

	2010ж. қаңтар-қазан	Өткен жылғы тиісті кезеңге пайызбен
Тірідей салмақта союға өткізілген мал мен құс, мың тонна	35,6	101,0
Сауылған сиыр сүті, мың тонна	47,9	100,4
Алынған тауық жұмыртқасы, млн. дана	1,6	100,1
Негізгі дөңді дақылдардың қолда бары - барлығы, тонна <sup>1)</sup>	45,0	21,3
одан: арпа	45,0	21,3

<sup>1)</sup> 2010 жылғы 1 қарашаға.

### Бағалар индексі

	2010ж. қазан 2010ж. қыркүйекке, %	2010ж. қазан 2009ж. желтоқсанға, %
Тұтыну бағаларының индексі	101,5	106,9
Азық-түлік тауарлары	100,8	106,8
Азық-түлік емес тауарлар	100,5	103,9
Ақылы қызметтер	103,6	109,9
Өндіруші кәсіпорындар бағасының индексі	107,6	107,1
Ауыл шаруашылығының бағалары индексі	101,6	94,9
Құрылыстағы бағалар индексі	100,3	103,0
Көлік қызметтерінің тарифтері индексі	100,2	99,0
Байланыс қызметтерінің тарифтері индексі	98,8	98,0

## БАТЫС ҚАЗАҚСТАН ОБЛЫСЫ

### Әлеуметтік даму

Халық, адам (01.10.2010ж.)	627 316
Туғандар, адам (2010ж. қаңтар-қыркүйек)	8 809
Өлгендер, адам (2010ж. қаңтар-қыркүйек)	4 587
Келгені, адам (2010ж. қаңтар-қыркүйек)	10 470
Кеткені, адам (2010ж. қаңтар-қыркүйек)	11 656

Жұмыспен қамтылғандар, адам (2010ж. III тоқсан)	316 420
Жалдамалы қызметкерлер, жұмыспен қамтылғандардың жалпы санына %-бен (2010ж. III тоқсан)	60,1
Жұмыссыздық деңгейі, % (2010ж. III тоқсан)	5,5

Жалақы, теңге (2010ж. қыркүйек)	83 185
Жан басына шаққандағы орташа атаулы ақшалай табыстары, теңге (2010ж. қыркүйек)	51 639
Күнкөрістің ең төменгі деңгейінің шамасы, теңге (2010ж. қазан)	14 363

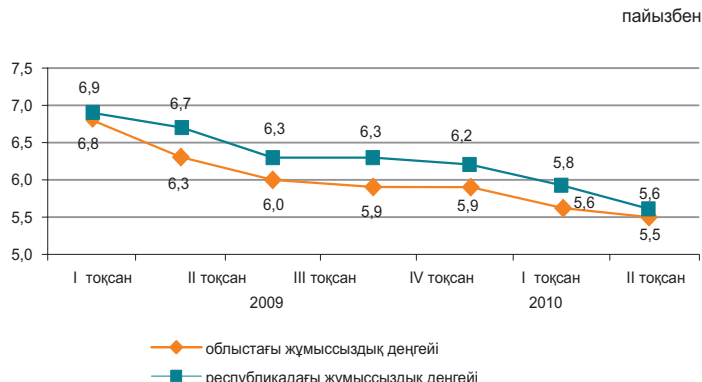

### Экономиканың нақты секторы

2010ж. қаңтар-қазан, пайызбен

	2010ж. қаңтар-қазан 2009ж. қаңтар-қазанға %-бен	2009ж. қаңтар-қазан 2008ж. қаңтар-қазанға %-бен
Өнеркәсіп	97,1	105,5
Ауыл шаруашылығы	91,0	65,9
Құрылыс	117,9	115,1
Бөлшек сауда	118,8	93,7
Жүк айналымы	117,5	90,4
Жолаушылар айналымы	127,0	102,7
Байланыс*	104,4	-

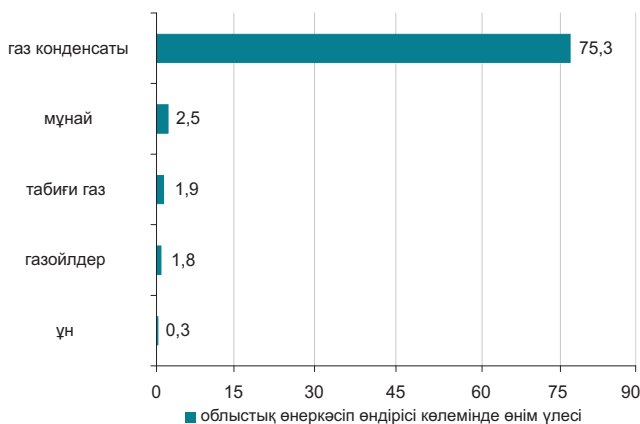

\* Деректер почталық және курьерлік қызметтер көлемі есебінсіз келтірілген.

### Ауыл шаруашылығы

	2010ж. қаңтар-қазан	Өткен жылғы тиісті кезеңге пайызбен
Тірідей салмақта союға өткізілген мал мен құс, мың тонна	56,9	102,3
Сауылған сиыр сүті, мың тонна	216,9	101,3
Алынған тауық жұмыртқасы, млн. дана	110,8	115,9
Негізгі дәнді дақылдардың қолда бары - барлығы, мың тонна <sup>1)</sup>	311,5	109,1
одан:		
бидай	269,3	45,9
арпа	38,4	49,5

<sup>1)</sup> 2010 жылғы 1 қарашаға.

### Бағалар индексі

	2010ж. қазан 2010ж. қыркүйекке, %	2010ж. қазан 2009ж. желтоқсанға, %
Тұтыну бағаларының индексі	100,8	105,1
Азық-түлік тауарлары	101,0	107,0
Азық-түлік емес тауарлар	100,5	104,1
Ақылы қызметтер	100,7	103,6
Өндіруші кәсіпорындар бағасының индексі	101,9	103,5
Ауыл шаруашылығының бағалары индексі	100,4	104,7
Құрылыстағы бағалар индексі	100,2	104,1
Көлік қызметтерінің тарифтері индексі	100,0	113,7
Байланыс қызметтерінің тарифтері индексі	100,0	94,9

## ЖАМБЫЛ ОБЛЫСЫ

### Әлеуметтік даму

Халық, адам (01.10.2010ж.)	1 052 180
Туғандар, адам (2010ж. қаңтар-қыркүйек)	20 123
Өлгендер, адам (2010ж. қаңтар-қыркүйек)	6 204
Келгені, адам (2010ж. қаңтар-қыркүйек)	10 516
Кеткені, адам (2010ж. қаңтар-қыркүйек)	16 098
Жұмыспен қамтылғандар, адам (2010ж. III тоқсан)	554 353
Жалдамалы қызметкерлер, жұмыспен қамтылғандардың жалпы санына %-бен (2010ж. III тоқсан)	48,0
Жұмыссыздық деңгейі, % (2010ж. III тоқсан)	5,6
Жалақы, теңге (2010ж. қыркүйек)	52 498
Жан басына шаққандағы орташа атаулы ақшалай табыстары, теңге (2010ж. қыркүйек)	32 256
Күнкөрістің ең төменгі деңгейінің шамасы, теңге (2010ж. қазан)	12 719

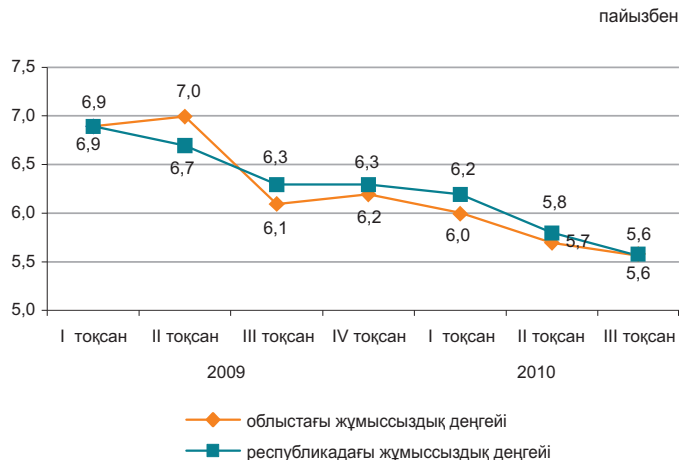

### Экономиканың нақты секторы

2010ж. қаңтар-қазан, пайызбен

	2010ж. қаңтар-қазан 2009ж. қаңтар-қазанға %-бен	2009ж. қаңтар-қазан 2008ж. қаңтар-қазанға %-бен
Өнеркәсіп	120,8	67,6
Ауыл шаруашылығы	92,7	120,1
Құрылыс	83,0	225,8
Бөлшек сауда	115,5	97,2
Жүк айналымы	103,7	94,0
Жолаушылар айналымы	106,6	99,3
Байланыс*	103,7	-



\* Деректер почталық және курьерлік қызметтер көлемі есебінсіз келтірілген.

### Ауыл шаруашылығы

	2010ж. қаңтар-қазан	Өткен жылғы тиісті кезеңге пайызбен
Тірідей салмақта союға өткізілген мал мен құс, мың тонна	70,1	103,4
Сауылған сиыр сүті, мың тонна	239,5	101,7
Алынған тауық жұмыртқасы, млн. дана	99,6	104,3
Негізгі дөңді дақылдардың қолда бары – барлығы, мың тонна <sup>1)</sup>	119,9	60,8
одан:		
бидай	77,0	66,2
арпа	37,8	51,6

<sup>1)</sup> 2010 жылғы 1 қарашаға.

### Бағалар индексі

	2010ж. қазан 2010ж. қыркүйекке, %	2010ж. қазан 2009ж. желтоқсанға, %
Тұтыну бағаларының индексі	101,1	106,3
Азық-түлік тауарлары	101,6	107,5
Азық-түлік емес тауарлар	100,7	104,7
Ақылы қызметтер	101,0	106,3
Өндіруші кәсіпорындар бағасының индексі	102,3	110,7
Ауыл шаруашылығының бағалары индексі	102,8	102,9
Құрылыстағы бағалар индексі	100,2	103,1
Көлік қызметтерінің тарифтері индексі	102,1	116,0
Байланыс қызметтерінің тарифтері индексі	100,0	101,8

## ҚАРАҒАНДЫ ОБЛЫСЫ

### Әлеуметтік даму

Халық, адам (01.10.2010ж.)	1 355 510
Туғандар, адам (2010ж. қаңтар-қыркүйек)	17 600
Өлгендер, адам (2010ж. қаңтар-қыркүйек)	11 717
Келгені, адам (2010ж. қаңтар-қыркүйек)	20 542
Кеткені, адам (2010ж. қаңтар-қыркүйек)	22 952
Жұмыспен қамтылғандар, адам (2010ж. III тоқсан)	711 198
Жалдамалы қызметкерлер, жұмыспен қамтылғандардың жалпы санына %-бен (2010ж. III тоқсан)	78,8
Жұмыссыздық деңгейі, % (2010ж. III тоқсан)	5,4
Жалақы, теңге (2010ж. қыркүйек)	67 188
Жан басына шаққандағы орташа атаулы ақшалай табыстары, теңге (2010ж. қыркүйек)	40 215
Күнкөрістің ең төменгі деңгейінің шамасы, теңге (2010ж. қазан)	13 564

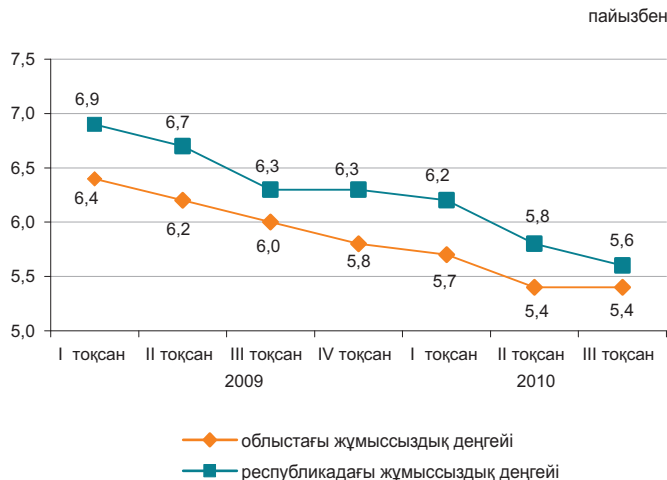

### Экономиканың нақты секторы

	2010ж. қаңтар-қазан 2009ж. қаңтар-қазанға %-бен	2009ж. қаңтар-қазан 2008ж. қаңтар-қазанға %-бен
Өнеркәсіп	106,6	93,0
Ауыл шаруашылығы	89,5	112,0
Құрылыс	108,8	88,5
Бөлшек сауда	118,0	109,9
Жүк айналымы	122,7	99,4
Жолаушылар айналымы	122,6	99,6
Байланыс*	103,3	-

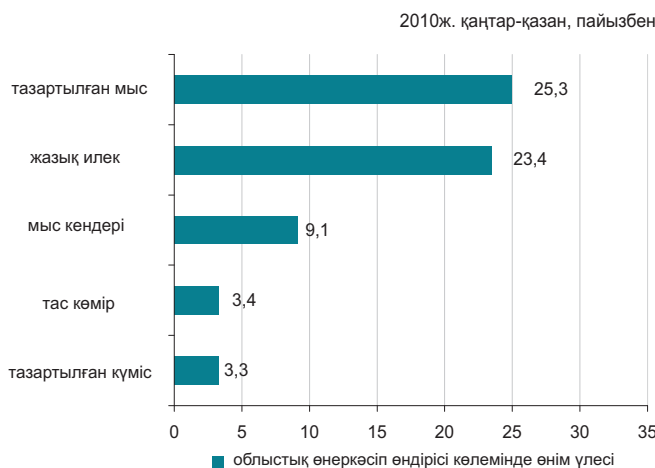

\* Деректер почталық және курьерлік қызметтер көлемі есебінсіз келтірілген.

### Ауыл шаруашылығы

	2010ж. қаңтар-қазан	Өткен жылғы тиісті кезеңге пайызбен
Тірідей салмақта союға өткізілген мал мен құс, мың тонна	85,4	100,1
Сауылған сиыр сүті, мың тонна	304,8	100,7
Алынған тауық жұмыртқасы, млн. дана	248,2	122,2
Негізгі дәнді дақылдардың қолда бары – барлығы, мың тонна <sup>1)</sup>	397,3	68,5
одан:		
бидай	352,8	67,9
арпа	39,5	70,5

<sup>1)</sup> 2010 жылғы 1 қарашаға.

### Бағалар индексі

	2010ж. қазан 2010ж. қыркүйекке, %	2010ж. қазан 2009ж. желтоқсанға, %
Тұтыну бағаларының индексі	101,3	106,5
Азық-түлік тауарлары	102,5	107,9
Азық-түлік емес тауарлар	100,6	103,8
Ақылы қызметтер	100,5	107,4
Өндіруші кәсіпорындар бағасының индексі	102,3	110,9
Ауыл шаруашылығының бағалары индексі	105,3	101,1
Құрылыстағы бағалар индексі	100,5	105,7
Көлік қызметтерінің тарифтері индексі	101,0	100,5
Байланыс қызметтерінің тарифтері индексі	100,0	98,8

## ҚОСТАНАЙ ОБЛЫСЫ

### Әлеуметтік даму

Халық, адам (01.10.2010ж.)	885 214
Туғандар, адам (2010ж. қаңтар-қыркүйек)	9 710
Өлгендер, адам (2010ж. қаңтар-қыркүйек)	8 006
Келгені, адам (2010ж. қаңтар-қыркүйек)	14 904
Кеткені, адам (2010ж. қаңтар-қыркүйек)	17 678
Жұмыспен қамтылғандар, адам (2010ж. III тоқсан)	517 590
Жалдамалы қызметкерлер, жұмыспен қамтылғандардың жалпы санына %-бен (2010ж. III тоқсан)	56,7
Жұмыссыздық деңгейі, % (2010ж. III тоқсан)	5,3
Жалақы, теңге (2010ж. қыркүйек)	58 781
Жан басына шаққандағы орташа атаулы ақшалай табыстары, теңге (2010ж. қыркүйек)	31 984
Күнкөрістің ең төменгі деңгейінің шамасы, теңге (2010ж. қазан)	14 355

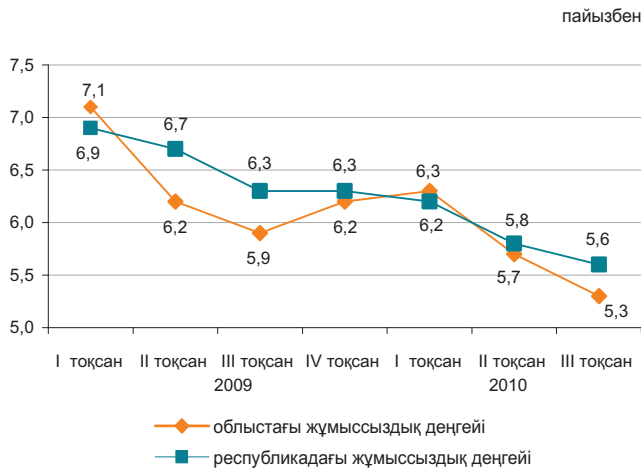

### Экономиканың нақты секторы

	2010ж. қаңтар-қазан 2009ж. қаңтар-қазанға %-бен	2009ж. қаңтар-қазан 2008ж. қаңтар-қазанға %-бен
Өнеркәсіп	117,5	93,8
Ауыл шаруашылығы	80,0	102,9
Құрылыс	134,1	99,8
Бөлшек сауда	116,5	101,2
Жүк айналымы	126,2	90,0
Жолаушылар айналымы	117,0	96,4
Байланыс*	103,9	-

2010ж. қаңтар-қазан, пайызбен

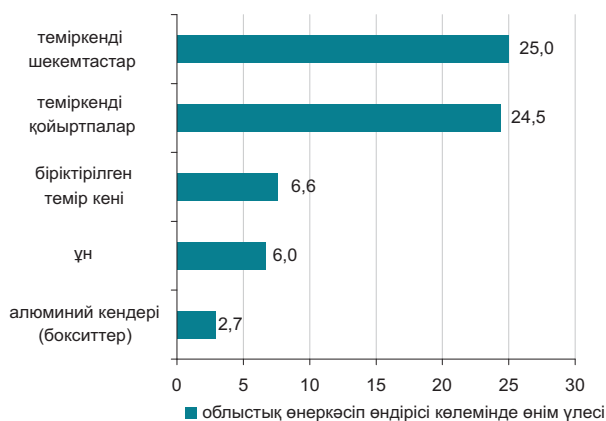

\* Деректер почталық және курьерлік қызметтер көлемі есебінсіз келтірілген.

### Ауыл шаруашылығы

	2010ж. қаңтар-қазан	Өткен жылғы тиісті кезеңге пайызбен
Тірідей салмақта союға өткізілген мал мен құс, мың тонна	168,7	100,3
Сауылған сиыр сүті, мың тонна	604,7	101,3
Алынған тауық жұмыртқасы, млн. дана	403,9	115,8
Негізгі дәнді дақылдардың қолда бары - барлығы, мың тонна <sup>1)</sup>	3 055,8	65,6
одан:		
бидай	2 910,2	65,7
арпа	102,0	59,3

<sup>1)</sup> 2010 жылғы 1 қарашаға.

### Бағалар индексі

	2010ж. қазан 2010ж. қыркүйекке, %	2010ж. қазан 2009ж. желтоқсанға, %
Тұтыну бағаларының индексі	100,8	105,5
Азық-түлік тауарлары	101,2	106,9
Азық-түлік емес тауарлар	100,2	103,4
Ақылы қызметтер	100,7	105,8
Өндіруші кәсіпорындар бағасының индексі	104,9	149,2
Ауыл шаруашылығының бағалары индексі	110,6	116,5
Құрылыстағы бағалар индексі	100,5	106,1
Көлік қызметтерінің тарифтері индексі	100,5	113,0
Байланыс қызметтерінің тарифтері индексі	100,0	109,9

## ҚЫЗЫЛОРДА ОБЛЫСЫ

### Әлеуметтік даму

Халық, адам (01.10.2010ж.)	698 431
Туғандар, адам (2010ж. қаңтар-қыркүйек)	14 599
Өлгендер, адам (2010ж. қаңтар-қыркүйек)	3 621
Келгені, адам (2010ж. қаңтар-қыркүйек)	9 279
Кеткені, адам (2010ж. қаңтар-қыркүйек)	11 575
Жұмыспен қамтылғандар, адам (2010ж. III тоқсан)	302 230
Жалдамалы қызметкерлер, жұмыспен қамтылғандардың жалпы санына %-бен (2010ж. III тоқсан)	59,1
Жұмыссыздық деңгейі, % (2010ж. III тоқсан)	5,7
Жалақы, теңге (2010ж. қыркүйек)	70 121
Жан басына шаққандағы орташа атаулы ақшалай табыстары, теңге (2010ж. қыркүйек)	39 948
Күнкөрістің ең төменгі деңгейінің шамасы, теңге (2010ж. қазан)	13 900

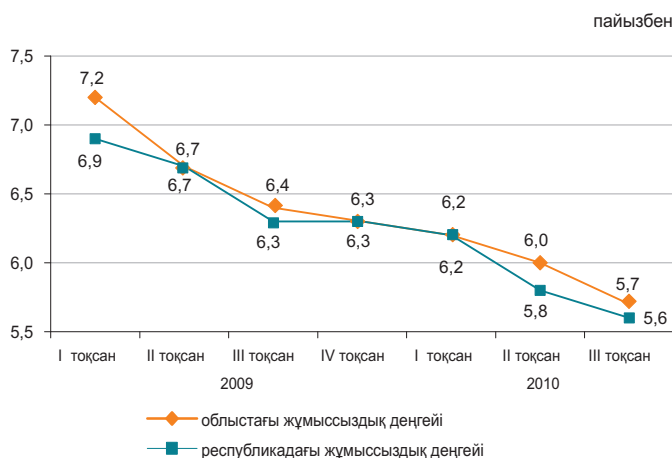

### Экономиканың нақты секторы

2010ж. қаңтар-қазан, пайызбен

	2010ж. қаңтар-қазан 2009ж. қаңтар-қазанға %-бен	2009ж. қаңтар-қазан 2008ж. қаңтар-қазанға %-бен
Өнеркәсіп	101,0	97,5
Ауыл шаруашылығы	109,3	105,3
Құрылыс	83,5	144,2
Бөлшек сауда	112,9	130,5
Жүк айналымы	111,2	94,5
Жолаушылар айналымы	110,8	109,6
Байланыс*	103,4	-

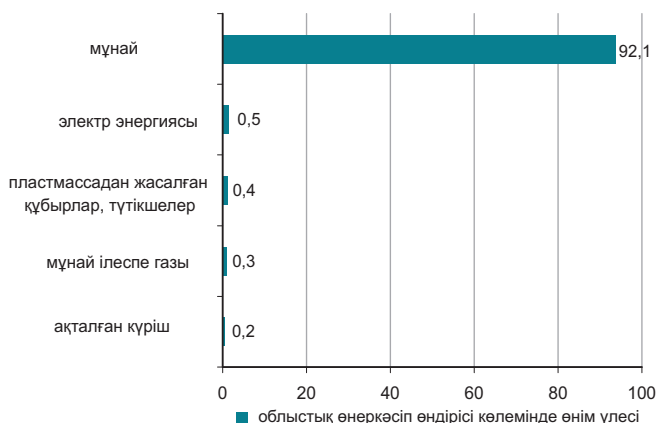

\* Деректер почталық және курьерлік қызметтер көлемі есебінен келтірілген.

### Ауыл шаруашылығы

	2010ж. қаңтар-қыркүйек	Өткен жылғы тиісті кезеңге пайызбен
Тірідей салмақта союға өткізілген мал мен құс, мың тонна	25,7	100,7
Сауылған сиыр сүті, мың тонна	61,7	101,2
Алынған тауық жұмыртқасы, млн. дана	12,0	99,0
Негізгі дөнді дақылдардың қолда бары - барлығы, мың тонна <sup>1)</sup>	245,1	138,3
одан: күріш	241,6	140,6

<sup>1)</sup> 2010 жылғы 1 қарашаға.

### Бағалар индексі

	2010ж. қазан 2010ж. қыркүйекке, %	2010ж. қазан 2009ж. желтоқсанға, %
Тұтыну бағаларының индексі	100,9	105,7
Азық-түлік тауарлары	101,2	106,3
Азық-түлік емес тауарлар	100,7	104,4
Ақылы қызметтер	100,8	106,2
Өндіруші кәсіпорындар бағасының индексі	103,2	103,6
Ауыл шаруашылығының бағалары индексі	99,2	101,2
Құрылыстағы бағалар индексі	100,4	103,7
Көлік қызметтерінің тарифтері индексі	100,0	100,0
Байланыс қызметтерінің тарифтері индексі	100,0	102,7

## МАҢҒЫСТАУ ОБЛЫСЫ

### Әлеуметтік даму

Халық, адам (01.10.2010ж.)	460 715
Туғандар, адам (2010ж. қаңтар-қыркүйек)	10 576
Өлгендер, адам (2010ж. қаңтар-қыркүйек)	2 151
Келгені, адам (2010ж. қаңтар-қыркүйек)	15 725
Кеткені, адам (2010ж. қаңтар-қыркүйек)	9 700
Жұмыспен қамтылғандар, адам (2010ж. III тоқсан)	205 950
Жалдамалы қызметкерлер, жұмыспен қамтылғандардың жалпы санына %-бен (2010ж. III тоқсан)	90,1
Жұмыссыздық деңгейі, % (2010ж. III тоқсан)	6,3
Жалақы, теңге (2010ж. қыркүйек)	149 239
Жан басына шаққандағы орташа атаулы ақшалай табыстары, теңге (2010ж. қыркүйек)	87 097
Күнкөрістің ең төменгі деңгейінің шамасы, теңге (2010ж. қазан)	19 219

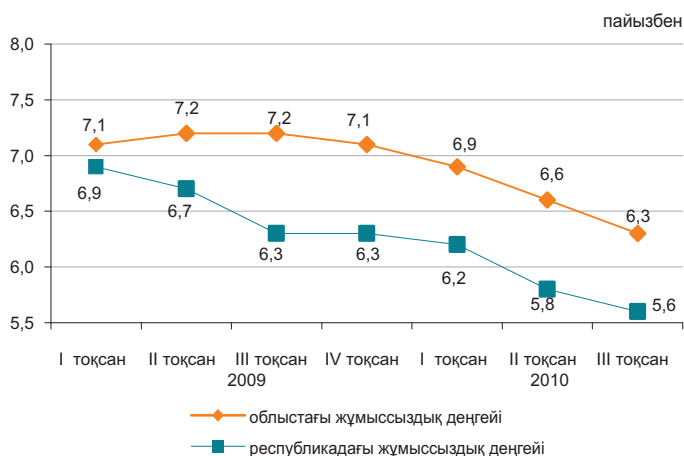

### Экономиканың нақты секторы

	2010ж. қаңтар-қазан 2009ж. қаңтар-қазанға %-бен	2009ж. қаңтар-қазан 2008ж. қаңтар-қазанға %-бен
Өнеркәсіп	102,0	100,0
Ауыл шаруашылығы	101,1	101,0
Құрылыс	91,7	115,4
Бөлшек сауда	112,0	116,0
Жүк айналымы	132,5	101,4
Жолаушылар айналымы	125,9	106,9
Байланыс*	116,3	-



\* Деректер почталық және курьерлік қызметтер көлемі есебінсіз келтірілген.

### Ауыл шаруашылығы

	2010ж. қаңтар-қазан	Өткен жылғы тиісті кезеңге пайызбен
Тірідей салмақта союға өткізілген мал мен құс, мың тонна	8,0	102,1
Сауылған сиыр сүті, мың тонна	3,4	105,0
Алынған тауық жұмыртқасы, млн. дана	0,6	108,8

### Бағалар индексі

	2010ж. қазан 2010ж. қыркүйекке, %	2010ж. қазан 2009ж. желтоқсанға, %
Тұтыну бағаларының индексі	100,6	105,8
Азық-түлік тауарлары	101,1	108,3
Азық-түлік емес тауарлар	100,2	103,9
Ақылы қызметтер	100,1	103,7
Өндіруші кәсіпорындар бағасының индексі	102,5	98,8
Ауыл шаруашылығының бағалары индексі	102,2	114,7
Құрылыстағы бағалар индексі	100,5	104,7
Көлік қызметтерінің тарифтері индексі	100,0	100,3
Байланыс қызметтерінің тарифтері индексі	100,0	94,8

## ОҢТҮСТІК ҚАЗАҚСТАН ОБЛЫСЫ

### Әлеуметтік даму

Халық, адам (01.10.2010ж.)	2 469 608
Туғандар, адам (2010ж. қаңтар-қыркүйек)	56 764
Өлгендер, адам (2010ж. қаңтар-қыркүйек)	11 685
Келгені, адам (2010ж. қаңтар-қыркүйек)	27 075
Кеткені, адам (2010ж. қаңтар-қыркүйек)	31 683
Жұмыспен қамтылғандар, адам (2010ж. III тоқсан)	1 093 038
Жалдамалы қызметкерлер, жұмыспен қамтылғандардың жалпы санына %-бен (2010ж. III тоқсан)	53,0
Жұмыссыздық деңгейі, % (2010ж. III тоқсан)	5,8
Жалақы, теңге (2010ж. қыркүйек)	57 252
Жан басына шаққандағы орташа атаулы ақшалай табыстары, теңге (2010ж. қыркүйек)	21 790
Күнкөрістің ең төменгі деңгейінің шамасы, теңге (2010ж. қазан)	12 880

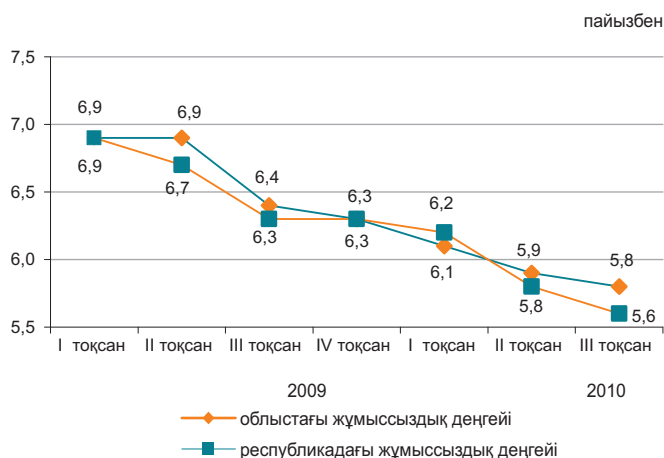

### Экономиканың нақты секторы

	2010ж. қаңтар-қазан 2009ж. қаңтар-қазанға %-бен	2009ж. қаңтар-қазан 2008ж. қаңтар-қазанға %-бен
Өнеркәсіп	117,2	106,4
Ауыл шаруашылығы	102,8	102,3
Құрылыс	87,3	150,6
Бөлшек сауда	115,5	96,5
Жүк айналымы	111,1	100,2
Жолаушылар айналымы	118,5	101,5
Байланыс*	102,4	-

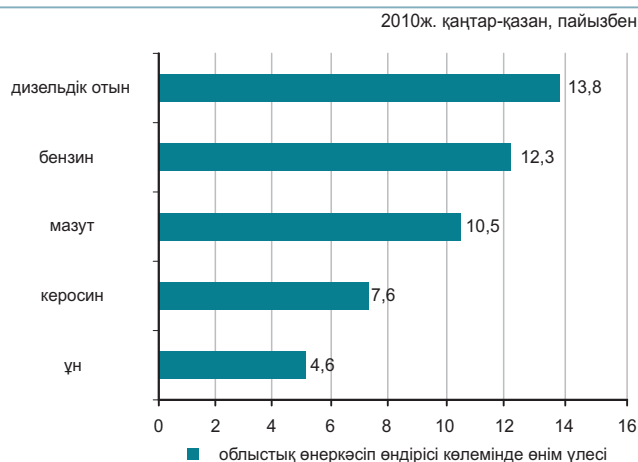

\* Деректер почталық және курьерлік қызметтер көлемі есебінсіз келтірілген.

### Ауыл шаруашылығы

	2010ж. қаңтар-қазан	Өткен жылғы тиісті кезеңге пайызбен
Тірідей салмақта союға өткізілген мал мен құс, мың тонна	128,3	101,6
Сауылған сиыр сүті, мың тонна	544,5	103,8
Алынған тауық жұмыртқасы, млн. дана	232,3	110,5
Негізгі дәнді дақылдардың қолда бары - барлығы, мың тонна <sup>1)</sup>	114,5	102,9
одан:		
бидай	108,3	102,4

<sup>1)</sup> 2010 жылғы 1 қарашаға.

### Бағалар индексі

	2010ж. қазан 2010ж. қыркүйекке, %	2010ж. қазан 2009ж. желтоқсанға, %
Тұтыну бағаларының индексі	100,8	106,7
Азық-түлік тауарлары	101,1	108,4
Азық-түлік емес тауарлар	100,9	106,2
Ақылы қызметтер	100,2	105,2
Өндіруші кәсіпорындар бағасының индексі	101,1	107,2
Ауыл шаруашылығының бағалары индексі	128,8	142,1
Құрылыстағы бағалар индексі	100,4	105,1
Көлік қызметтерінің тарифтері индексі	100,0	104,6
Байланыс қызметтерінің тарифтері индексі	100,0	99,9

## ПАВЛОДАР ОБЛЫСЫ

### Әлеуметтік даму

Халық, адам (01.10.2010ж.)	752 447	пайызбен
Туғандар, адам (2010ж. қаңтар-қыркүйек)	9 425	
Өлгендер, адам (2010ж. қаңтар-қыркүйек)	6 193	
Келгені, адам (2010ж. қаңтар-қыркүйек)	10 513	
Кеткені, адам (2010ж. қаңтар-қыркүйек)	12 151	
Жұмыспен қамтылғандар, адам (2010ж. III тоқсан)	423 311	
Жалдамалы қызметкерлер, жұмыспен қамтылғандардың жалпы санына %-бен (2010ж. III тоқсан)	74,9	
Жұмыссыздық деңгейі, % (2010ж. III тоқсан)	5,3	
Жалақы, теңге (2010ж. қыркүйек)	64 262	
Жан басына шаққандағы орташа атаулы ақшалай табыстары, теңге (2010ж. қыркүйек)	37 656	
Күнкөрістің ең төменгі деңгейінің шамасы, теңге (2010ж. қазан)	13 502	

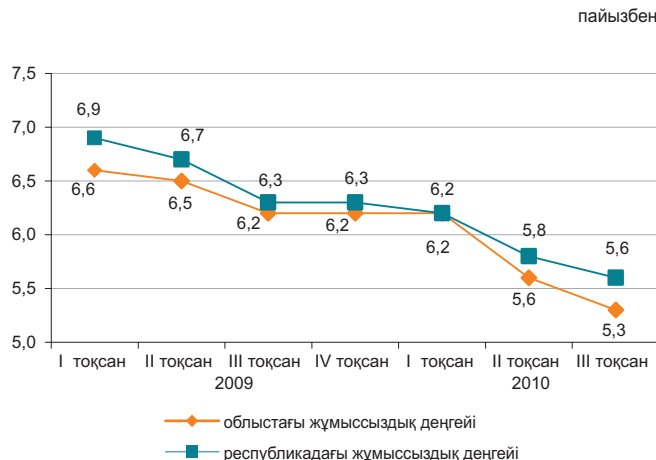

### Экономиканың нақты секторы

2010ж. қаңтар-қазан, пайызбен

	2010ж. қаңтар-қазан 2009ж. қаңтар-қазанға %-бен	2009ж. қаңтар-қазан 2008ж. қаңтар-қазанға %-бен
Өнеркәсіп	120,0	88,9
Ауыл шаруашылығы	84,9	123,9
Құрылыс	110,0	110,4
Бөлшек сауда	115,5	103,0
Жүк айналымы	131,1	101,1
Жолаушылар айналымы	118,8	102,0
Байланыс*	111,6	-

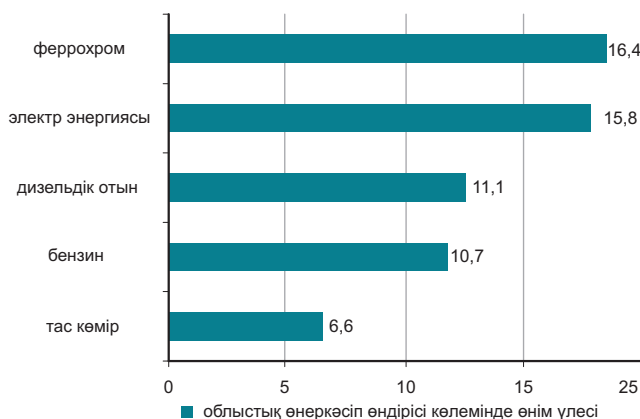

\* Деректер почталық және курьерлік қызметтер көлемі есебінсіз келтірілген.

### Ауыл шаруашылығы

	2010ж. қаңтар-қазан	Өткен жылғы тиісті кезеңге пайызбен
Тірідей салмақта союға өткізілген мал мен құс, мың тонна	56,0	100,9
Сауылған сиыр сүті, мың тонна	312,2	100,8
Алынған тауық жұмыртқасы, млн. дана	157,7	116,3
Негізгі дәнді дақылдардың қолда бары - барлығы, мың тонна <sup>1)</sup>	317,4	58,1
одан:		
бидай	265,1	62,5
арпа	32,1	43,9

<sup>1)</sup> 2010 жылғы 1 қарашаға

### Бағалар индексі

	2010ж. қазан 2010ж. қыркүйекке, %	2010ж. қазан 2009ж. желтоқсанға, %
Тұтыну бағаларының индексі	100,7	106,6
Азық-түлік тауарлары	101,3	106,6
Азық-түлік емес тауарлар	100,5	104,0
Ақылы қызметтер	100,0	108,9
Өндіруші кәсіпорындар бағасының индексі	100,6	112,3
Ауыл шаруашылығының бағалары индексі	101,6	107,2
Құрылыстағы бағалар индексі	100,3	104,9
Көлік қызметтерінің тарифтері индексі	100,0	103,9
Байланыс қызметтерінің тарифтері индексі	100,0	98,1

## СОЛТҮСТІК ҚАЗАҚСТАН ОБЛЫСЫ

### Әлеуметтік даму

Халық, адам (01.10.2010ж.)	640 710
Туғандар, адам (2010ж. қаңтар-қыркүйек)	6 423
Өлгендер, адам (2010ж. қаңтар-қыркүйек)	6 083
Келгені, адам (2010ж. қаңтар-қыркүйек)	9 998
Кеткені, адам (2010ж. қаңтар-қыркүйек)	12 930

Жұмыспен қамтылғандар, адам (2010ж. III тоқсан)	362 096
Жалдамалы қызметкерлер, жұмыспен қамтылғандардың жалпы санына %-бен (2010ж. III тоқсан)	59,5
Жұмыссыздық деңгейі, % (2010ж. III тоқсан)	5,5

Жалақы, теңге (2010ж. қыркүйек)	54 866
Жан басына шаққандағы орташа атаулы ақшалай табыстары, теңге (2010ж. қыркүйек)	30 504
Күнкөрістің ең төменгі деңгейінің шамасы, теңге (2010ж. қазан)	13 964

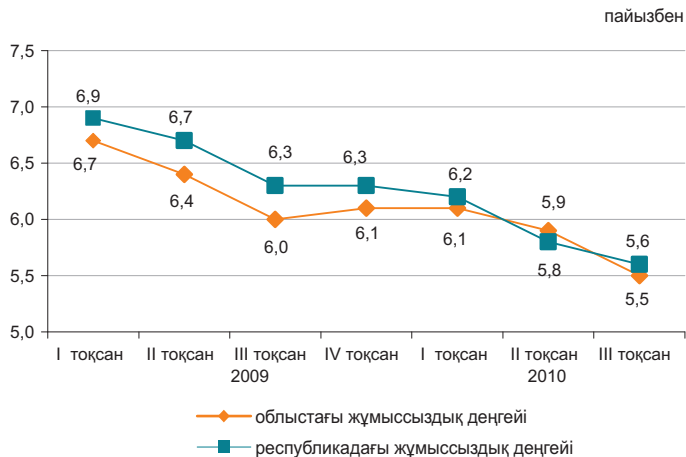

### Экономиканың нақты секторы

	2010ж. қаңтар-қазан 2009ж. қаңтар-қазанға %-бен	2009ж. қаңтар-қазан 2008ж. қаңтар-қазанға %-бен
Өнеркәсіп	99,4	105,2
Ауыл шаруашылығы	82,3	111,3
Құрылыс	98,4	130,5
Бөлшек сауда	113,8	95,9
Жүк айналымы	110,5	94,7
Жолаушылар айналымы	114,5	97,0
Байланыс*	101,1	-

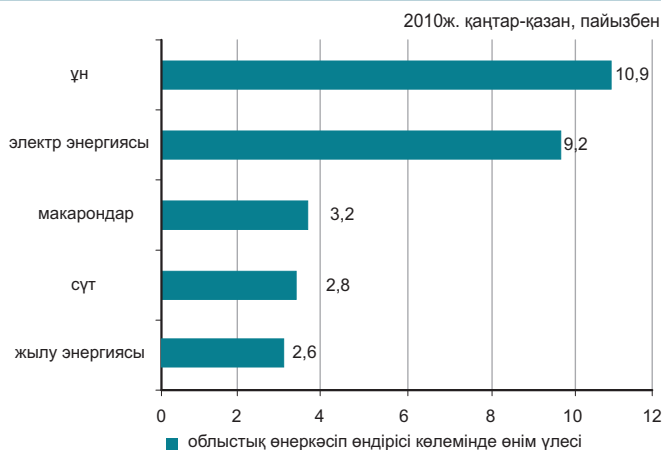

\* Деректер почталық және курьерлік қызметтер көлемі есебінсіз келтірілген.

### Ауыл шаруашылығы

	2010ж. қаңтар-қазан	Өткен жылғы тиісті кезеңге пайызбен
Тірідей салмақта союға өткізілген мал мен құс, мың тонна	86,6	105,3
Сауылған сиыр сүті, мың тонна	539,8	100,9
Алынған тауық жұмыртқасы, млн. дана	337,0	129,5
Негізгі дәнді дақылдардың қолда бары - барлығы, мың тонна: <sup>1)</sup>	3 485,1	57,5
одан:		
бидай	3 203,0	59,4
арпа	202,9	35,5

<sup>1)</sup> 2010 жылғы 1 қарашаға.

### Бағалар индексі

	2010ж. қазан 2010ж. қыркүйекке, %	2010ж. қазан 2009ж. желтоқсанға, %
Тұтыну бағаларының индексі	100,5	105,6
Азық-түлік тауарлары	101,1	106,9
Азық-түлік емес тауарлар	100,3	103,7
Ақылы қызметтер	100,0	105,5
Өндіруші кәсіпорындар бағасының индексі	104,1	111,9
Ауыл шаруашылығының бағалары индексі	116,4	113,7
Құрылыстағы бағалар индексі	100,3	103,3
Көлік қызметтерінің тарифтері индексі	100,0	100,0
Байланыс қызметтерінің тарифтері индексі	100,0	94,3

## ШЫҒЫС ҚАЗАҚСТАН ОБЛЫСЫ

### Әлеуметтік даму

Халық, адам (01.10.2010ж.)	1 418 705
Туғандар, адам (2010ж. қаңтар-қыркүйек)	17 504
Өлгендер, адам (2010ж. қаңтар-қыркүйек)	12 979
Келгені, адам (2010ж. қаңтар-қыркүйек)	23 560
Кеткені, адам (2010ж. қаңтар-қыркүйек)	28 164

Жұмыспен қамтылғандар, адам (2010ж. III тоқсан)	731 441
Жалдамалы қызметкерлер, жұмыспен қамтылғандардың жалпы санына %-бен (2010ж. III тоқсан)	66,7
Жұмыссыздық деңгейі, % (2010ж. III тоқсан)	5,5

Жалақы, теңге (2010ж. қыркүйек)	62 740
Жан басына шаққандағы орташа атаулы ақшалай табыстары, теңге (2010ж. қыркүйек)	34 425
Күнkerістің ең төменгі деңгейінің шамасы, теңге (2010ж. қазан)	13 831

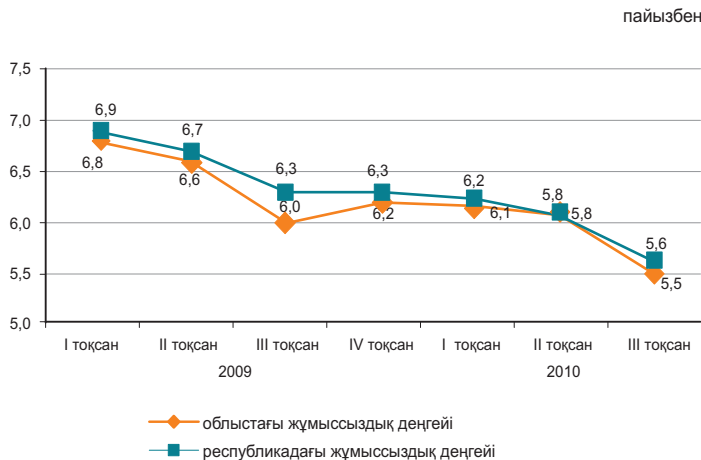

### Экономиканың нақты секторы

	2010ж. қаңтар-қазан 2009ж. қаңтар-қазанға %-бен	2009ж. қаңтар-қазан 2008ж. қаңтар-қазанға %-бен
Өнеркәсіп	109,5	97,1
Ауыл шаруашылығы	91,7	121,1
Құрылыс	128,1	75,5
Бөлшек сауда	116,6	98,9
Жүк айналымы	118,4	95,8
Жолаушылар айналымы	114,7	101,4
Байланыс*	105,5	-



\* Деректер почталық және курьерлік қызметтер көлемі есебінсіз келтірілген.

### Ауыл шаруашылығы

	2010 ж. қаңтар-қазан	Өткен жылғы тиісті кезеңге пайызбен
Тірідей салмақта союға өткізілген мал мен құс, мың тонна	147,1	105,8
Сауылған сиыр сүті, мың тонна	625,4	102,3
Алынған тауық жұмыртқасы, млн. дана	227,9	88,7
Негізгі дөңді дақылдардың қолда бары – барлығы, мың тонна <sup>1)</sup>	499,3	64,6
одан:		
бидай	367,9	62,7
арпа	71,3	63,1

<sup>1)</sup> 2010 жылғы 1 қарашаға.

### Бағалар индексі

	2010 ж. қазан 2010 ж. қыркүйекке, %	2010 ж. қазан 2009 ж. желтоқсанға, %
Тұтыну бағаларының индексі	101,1	106,7
Азық-түлік тауарлары	101,5	107,3
Азық-түлік емес тауарлар	100,5	105,2
Ақылы қызметтер	101,2	107,4
Өндіруші кәсіпорындар бағасының индексі	102,3	109,5
Ауыл шаруашылығының бағалары индексі	105,3	106,6
Құрылыстағы бағалар индексі	100,5	105,7
Көлік қызметтерінің тарифтері индексі	100,0	103,3
Байланыс қызметтерінің тарифтері индексі	100,0	98,5

## АСТАНА ҚАЛАСЫ

### Әлеуметтік даму

Халық, адам (01.10.2010ж.)	718 963
Туғандар, адам (2010ж. қаңтар-қыркүйек)	12 959
Өлгендер, адам (2010ж. қаңтар-қыркүйек)	2 503
Келгені, адам (2010ж. қаңтар-қыркүйек)	42 395
Кеткені, адам (2010ж. қаңтар-қыркүйек)	17 906
Жұмыспен қамтылғандар, адам (2010ж. III тоқсан)	366 785
Жалдамалы қызметкерлер, жұмыспен қамтылғандардың жалпы санына %-бен (2010ж. III тоқсан)	91,8
Жұмыссыздық деңгейі, % (2010ж. III тоқсан)	6,2
Жалақы, теңге (2010ж. қыркүйек)	106 746
Жан басына шаққандағы орташа атаулы ақшалай табыстары, теңге (2010ж. қыркүйек)	68 366
Күнкөрістің ең төменгі деңгейінің шамасы, теңге (2010ж. қазан)	18 555

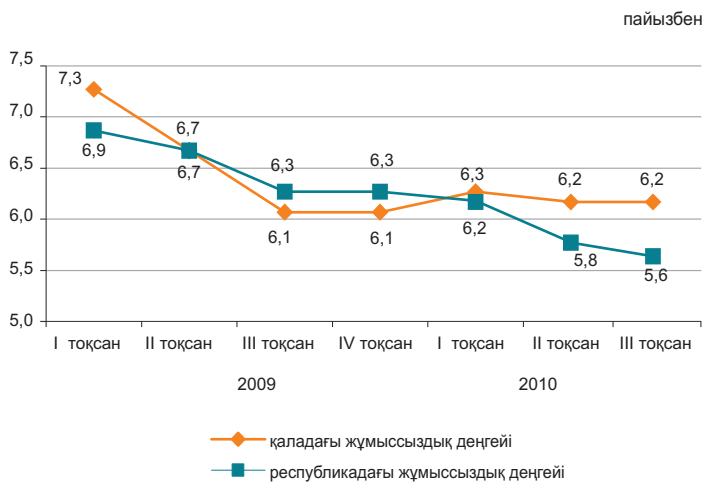

### Экономиканың нақты секторы

	2010ж. қаңтар-қазан 2009ж. қаңтар-қазанға %-бен	2009ж. қаңтар-қазан 2008ж. қаңтар-қазанға %-бен
Өнеркәсіп	108,7	93,4
Ауыл шаруашылығы	84,4	98,1
Құрылыс	90,1	65,9
Бөлшек сауда	114,3	90,9
Жүк айналымы	117,6	98,4
Жолаушылар айналымы	110,6	103,3
Байланыс*	117,4	-



\* Деректер почталық және курьерлік қызметтер көлемі есебінсіз келтірілген.

### Ауыл шаруашылығы

	2010ж. қаңтар-қазан	Өткен жылғы тиісті кезеңге пайызбен
Тірідей салмақта союға өткізілген мал мен құс, тонна	240,4	100,4
Сауылған сиыр сүті, мың тонна	2,0	103,2
Алынған тауық жұмыртқасы, млн. дана	0,2	85,6
Негізгі дәнді дақылдардың қолда бары - барлығы, мың тонна <sup>1)</sup>	167,8	108,3
одан: бидай	166,4	113,1

<sup>1)</sup> 2010 жылғы 1 қарашаға.

### Бағалар индексі

	2010ж. қазан 2010ж. қыркүйекке, %	2010ж. қазан 2009ж. желтоқсанға, %
Тұтыну бағаларының индексі	101,0	106,7
Азық-түлік тауарлары	101,9	110,8
Азық-түлік емес тауарлар	100,6	105,0
Ақылы қызметтер	100,4	102,8
Өндіруші кәсіпорындар бағасының индексі	99,2	97,7
Ауыл шаруашылығының бағалары индексі	-	-
Құрылыстағы бағалар индексі	100,3	104,7
Көлік қызметтерінің тарифтері индексі	100,0	99,8
Байланыс қызметтерінің тарифтері индексі	100,0	94,9

## АЛМАТЫ ҚАЛАСЫ

### Әлеуметтік даму

Халық, адам (01.10.2010ж.)	1 427 387
Туғандар, адам (2010ж. қаңтар-қыркүйек)	29 306
Өлгендер, адам (2010ж. қаңтар-қыркүйек)	8 795
Келгені, адам (2010ж. қаңтар-қыркүйек)	43 933
Кеткені, адам (2010ж. қаңтар-қыркүйек)	41 386
Жұмыспен қамтылғандар, адам (2010ж. III тоқсан)	680 635
Жалдамалы қызметкерлер, жұмыспен қамтылғандардың жалпы санына %-бен (2010ж. III тоқсан)	91,5
Жұмыссыздық деңгейі, % (2010ж. III тоқсан)	6,0
Жалақы, теңге (2010ж. қыркүйек)	106 173
Жан басына шаққандағы орташа атаулы ақшалай табыстары, теңге (2010ж. қыркүйек)	63 980
Күнкөрістің ең төменгі деңгейінің шамасы, теңге (2010ж. қазан)	16 962

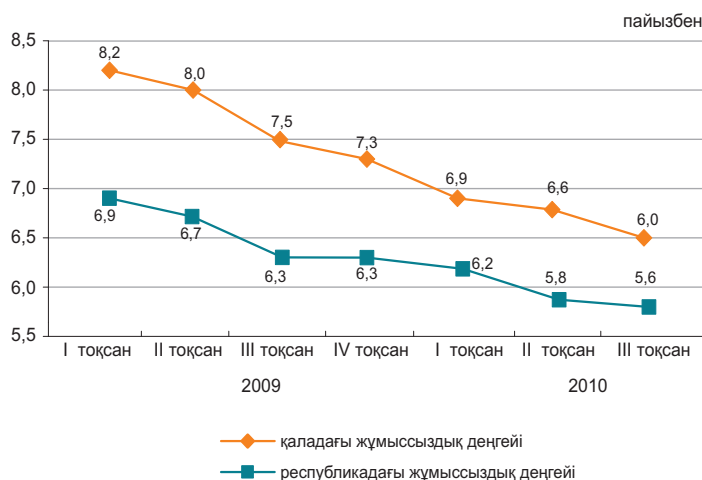

### Экономиканың нақты секторы

	2010ж. қаңтар-қазан 2009ж. қаңтар-қазанға %-бен	2009ж. қаңтар-қазан 2008ж. қаңтар-қазанға %-бен
Өнеркәсіп	128,1	81,1
Ауыл шаруашылығы	87,9	94,2
Құрылыс	85,3	73,1
Бөлшек сауда	106,3	81,7
Жүк айналымы	132,6	99,8
Жолаушылар айналымы	105,5	102,2
Байланыс*	104,4	-

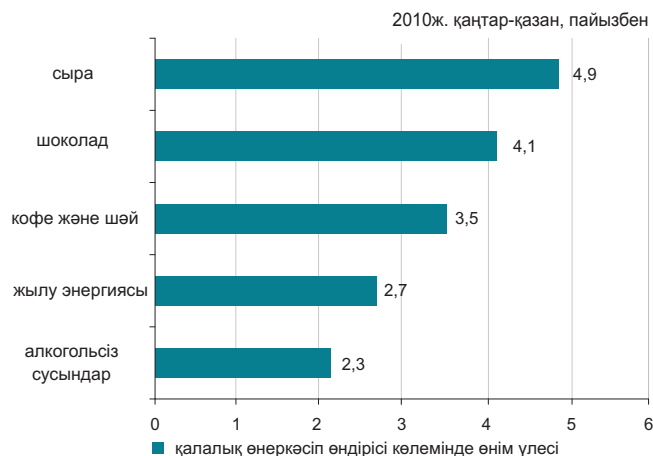

\* Деректер почталық және курьерлік қызметтер көлемі есебінсіз келтірілген.

### Ауыл шаруашылығы

	2010ж. қаңтар-қазан	Өткен жылғы тиісті кезеңге пайызбен
Тірідей салмақта союға өткізілген мал мен құс, тонна	238,8	63,3
Сауылған сиыр сүті, тонна	1,4	41,3
Алынған тауық жұмыртқасы, млн. дана	3,5	96,7
Негізгі дөңді дақылдардың қолда бары - барлығы, мың тонна <sup>1)</sup>	21,2	102,0
одан: бидай	21,0	101,3

<sup>1)</sup> 2010 жылғы 1 қарашаға.

### Бағалар индексі

	2010ж. қазан 2010ж. қыркүйекке, %	2010ж. қазан 2009ж. желтоқсанға, %
Тұтыну бағаларының индексі	100,9	106,1
Азық-түлік тауарлары	101,0	106,8
Азық-түлік емес тауарлар	100,4	105,0
Ақылы қызметтер	101,2	106,4
Өндіруші кәсіпорындар бағасының индексі	100,9	106,4
Ауыл шаруашылығының бағалары индексі	-	-
Құрылыстағы бағалар индексі	100,0	102,5
Көлік қызметтерінің тарифтері индексі	100,0	100,2
Байланыс қызметтерінің тарифтері индексі	100,0	113,3

# 1. ОСНОВНЫЕ ПОКАЗАТЕЛИ

## 1.1 КРАТКИЕ ИТОГИ СОЦИАЛЬНО-ЭКОНОМИЧЕСКОГО РАЗВИТИЯ

### КРАТКОСРОЧНЫЙ ЭКОНОМИЧЕСКИЙ ИНДИКАТОР

**Краткосрочный экономический индикатор** в январе-октябре 2010г. к январю-октябрю 2009г. составил 107,1%. Расчет краткосрочного экономического индикатора осуществляется для обеспечения оперативности и базируется на изменении индексов выпуска по базовым отраслям: сельское хозяйство, промышленность, строительство, торговля, транспорт и связь, составляющих 67-68% от ВВП.

### УРОВЕНЬ ЖИЗНИ

**Среднедушевые номинальные денежные доходы** населения по оценке в сентябре 2010г. составили 39035 тенге. Прирост по сравнению с сентябрем 2009г. составил 14,9% по номинальным и 7,6% по реальным денежным доходам.

### РЫНОК ТРУДА И ОПЛАТА ТРУДА

**Численность безработных** по оценке в октябре 2010г. составила 484,4 тыс. человек. Уровень безработицы составил 5,6% к численности экономически активного населения. Численность лиц, зарегистрированных в органах занятости в качестве безработных, на конец октября 2010г. составила 61 тыс. человек или 0,7% к численности экономически активного населения. Уровень скрытой безработицы по оценке составил 0,4% от экономически активного населения.

**Среднемесячная номинальная заработная плата**, начисленная работникам в сентябре 2010г. составила 78805 тенге. Прирост к сентябрю 2009г. составил 17%. Индекс реальной заработной платы к сентябрю 2009г. составил 109,6%.

### ЦЕНЫ

**Индекс потребительских цен** в октябре 2010г. по сравнению с декабрем 2009г. составил 106,2%. Цены на продовольственные товары возросли на 7,4%, непродовольственные – на 4,5%, платные услуги – на 6,2%. Цены предприятий-производителей промышленной продукции в октябре 2010г. по сравнению с декабрем 2009г. повысились на 7%.

### НАЦИОНАЛЬНАЯ ЭКОНОМИКА

**Объем валового внутреннего продукта**, по оперативным данным, за январь-сентябрь 2010г. составил в текущих ценах 14250,6 млрд. тенге. По сравнению с аналогичным периодом 2009г. реальный ВВП вырос на 7,5%. В структуре ВВП доля производства товаров составила 43,1%, услуг – 54%.

**Объем инвестиций в основной капитал** в январе-октябре 2010г. составил 3602,9 млрд. тенге, что на 1,8% меньше, чем за аналогичный период прошлого года.

### ТОРГОВЛЯ

**Объем розничного товарооборота** за отчетный период составил 2367,1 млрд. тенге (без оборота общественного питания) и увеличился на 12,5% по сравнению с январем-октябрем 2009г.

**Объем оптового товарооборота** за отчетный период составил 5852,5 млрд. тенге и увеличился на 13,2% по сравнению с январем-октябрем 2009г.

**Объем услуг по предоставлению продуктов питания и напитков** за отчетный период составил 110,6 млрд. тенге и увеличился на 11,2% по сравнению с январем-октябрем 2009г.

**Внешнеторговый оборот** Казахстана (данные Комитета таможенного контроля Министерства финансов Республики Казахстан, без учета неорганизованной торговли) в январе-сентябре 2010г. составил 61542,5 млн. долларов США и по сравнению с январем-сентябрем 2009г. увеличился на 23,3%, в том числе экспорт – 43214,0 млн. долларов США (на 47,2% больше), импорт – 18328,5 млн. долларов США (на 10,7% меньше).

### РЕАЛЬНЫЙ СЕКТОР ЭКОНОМИКИ

**Объем промышленного производства** в январе-октябре 2010г. составил 9455,4 млрд. тенге в действующих ценах, что на 10,4% больше, чем в январе-октябре 2009г. В горнодобывающей промышленности и разработке карьеров производство возросло на 5,4%, обрабатывающей промышленности – на 18,7%, электроснабжении, подаче газа, пара и воздушном кондиционировании – на 6,5%, водоснабжении, канализационной системе, контроле над сбором и распределением отходов – на 5,5%.

**Объем валовой продукции сельского хозяйства** в январе-октябре 2010г. составил 1236,4 млрд. тенге, по сравнению с январем-октябрем 2009г. уменьшился на 12,4%.

**Объем грузооборота** в январе-октябре 2010г. составил 306,8 млрд. ткм (с учетом оценки объема грузооборота нетранспортными организациями и предпринимателями, занимающимися коммерческими перевозками) и вырос на 12% по сравнению с соответствующим периодом 2009г.

**Количество зарегистрированных юридических лиц** по состоянию на 1 ноября 2010г. составило 288857 единиц и уменьшилось по сравнению с соответствующим периодом прошлого года на 2,4%, в том числе 273008 единиц с численностью работников менее 50 человек. Количество действующих юридических лиц составило 189861, среди которых малые предприятия составляют 174998 единицы. Количество субъектов малого бизнеса (юридические лица) в республике составило 206365 единицы и уменьшилось по сравнению с соответствующим периодом прошлого года на 2,5%.

### ФИНАНСОВАЯ СИСТЕМА

**Поступления государственного бюджета** на 1 октября 2010г. составили 2995,7 млрд. тенге, расходы – 3443,1 млрд. тенге, дефицит бюджета – 447,4 млрд. тенге. По сравнению с соответствующим периодом 2009г. поступления увеличились на 16,2%, расходы на 22,2%.

**Финансовый результат крупных и средних предприятий** за II квартал 2010г. определился как прибыль в сумме 1331,8 млрд. тенге, что в 2,2 раза выше уровня аналогичного периода 2009г. Уровень рентабельности составил 33,1%. Доля убыточных предприятий среди общего числа отчитавшихся составила 39,2%.

**Кредитные вложения банков** второго уровня в отрасли экономики на конец сентября 2010г. составили 7493,3 млрд. тенге и уменьшились по сравнению с соответствующим периодом прошлого года на 6,6%. В общей сумме кредитов удельный вес долгосрочных кредитов составил 84,4%, кредитов в иностранной валюте – 44,6%. Объем депозитов в депозитных организациях составил 7324,7 млрд. тенге, что на 13,6% больше, чем в соответствующем месяце прошлого года, депозиты физических лиц составили 2081,8 млрд. тенге и увеличились на 13,3%

## МОНИТОРИНГ ОСНОВНЫХ СОЦИАЛЬНО-ЭКОНОМИЧЕСКИХ ПОКАЗАТЕЛЕЙ

Сентябрь 2010г.

	Январь-сентябрь 2010г.	Сентябрь 2010г.	Январь-сентябрь 2010г. к январю-сентябрю 2009г., %	Сентябрь 2010г. к сентябрю 2009г., %	Сентябрь 2010г. к августу 2010г., %
<b>Социально-демографические показатели</b>					
Численность населения на конец периода, тыс. человек	16 210,1	16 210,1	101,7	101,7	100,1
Естественный прирост (убыль) населения, тыс. человек	164,7	19,0	100,8	103,6	100,7
Миграционный прирост (убыль), тыс. человек	9,3	1,5	в 4,0 раза	122,4	в 3,5 раза
Число зарегистрированных случаев заболеваний туберкулезом органов дыхания, человек	10 545	909	92,9	99,5	84,4
Число выявленных носителей ВИЧ-инфекции, человек	1 519	156	95,1	97,5	106,1
Число зарегистрированных преступлений, случаев	99 648	11 499	110,9	101,2	114,9
Уровень преступности, (число преступлений на 10 000 населения)	83	-	109,2	-	-
<b>Уровень жизни</b>					
Среднедушевой номинальный денежный доход (оценка), тенге	339 802	39 035	113,7	114,9	98,4
Реальный денежный доход (оценка), %	-	-	106,2	107,6	97,8
Величина прожиточного минимума, тенге	-	14 353	-	108,3	98,4
<b>Рынок труда и оплата труда</b>					
Численность безработных, тыс. человек (оценка)	-	484,3	-	91,0	102,1
Численность зарегистрированных безработных, тыс. человек	-	60,9	-	72,4	86,6
Уровень безработицы, % (оценка)	-	5,6	-	-	-
Доля зарегистрированных безработных, %	-	0,7	-	-	-
Уровень скрытой безработицы, % (оценка)	-	0,3	-	-	-
Среднемесячная номинальная заработная плата одного работника, тенге	75 276	78 805	114,3	117,0	97,5
Индекс реальной заработной платы, %	-	-	106,8	109,6	97,0
<b>Цены</b>					
Индекс потребительских цен, %	-	-	107,0	106,7	100,6
Индекс цен производителей промышленной продукции, %	-	-	129,9	110,6	99,5
Индекс цен в сельском хозяйстве, %	-	-	87,1	91,0	104,0
Индекс цен в строительстве, %	-	-	104,8	104,0	100,1
Индекс цен оптовых продаж, %	-	-	104,7	108,0	104,0
Индекс тарифов на услуги транспорта, %	-	-	111,8	111,7	100,0
Индекс тарифов на услуги связи, %	-	-	104,7	110,6	99,9
Индекс цен экспортных поставок, %	-	-	137,7	120,5	102,6
Индекс цен импортных поступлений, %	-	-	107,1	100,4	98,5
<b>Национальная экономика</b>					
Краткосрочный экономический индикатор, млрд. тенге (рассчитывается по реальному темпу роста шести отраслей - сельское хозяйство, промышленность, строительство, торговля, транспорт, связь)	16 467,4	2 264,2	108,0	102,1	109,0
Валовой внутренний продукт, млрд. тенге	14 250,6	-	107,5	-	-
Инвестиции в основной капитал, млрд. тенге	3 126,6	454,9	97,9	101,3	109,8
<b>Торговля</b>					
Розничный товарооборот по всем каналам реализации, млрд. тенге (без учета услуг общественного питания)	2 099,7	259,0	113,0	111,2	102,9
Внешнеторговый оборот*, млн. долл. США	61 542,5	6 567,0	123,3	96,5	116,9
Экспорт товаров*, млн. долл. США	43 214,0	4 854,0	147,2	116,0	123,2
Импорт товаров*, млн. долл. США	18 328,5	1 713,0	89,3	65,3	102,2
<b>Реальный сектор экономики</b>					
Объем промышленной продукции (товаров, услуг), млрд. тенге	8 430,8	963,1	110,4	106,7	93,2
Объем валовой продукции сельского хозяйства, млрд. тенге	1 004,7	400,0	95,9	87,7	265,6
Объем строительных работ, млрд. тенге	1 256,8	187,8	99,8	102,5	106,2
Перевозки грузов всеми видами транспорта, млн. тонн	1 650,4	236,3	118,7	119,1	107,6
Грузооборот всех видов транспорта, млрд. ткм	270,0	34,9	111,6	116,0	103,5
Объем услуг почтовой и курьерской деятельности, млрд. тенге	9,9	1,2	107,8	109,9	102,9
Объем услуг связи, млрд. тенге	350,2	41,8	104,9	105,3	101,0
Индекс предпринимательской уверенности в промышленности	-	+14	-	-	-
Индекс предпринимательской уверенности в торговле	-	+13	-	-	-
Индекс ощущений потребителей	-	+13	-	-	-
Индекс желания покупать	-	+11	-	-	-
<b>Финансовая система</b>					
Денежная масса М3, млрд. тенге	-	8 411,1	-	115,9	99,8
Наличные деньги в обращении, млрд. тенге	-	1 086,5	-	134,2	101,6
Депозиты в депозитных организациях, на конец периода, млрд. тенге (без учета счетов нерезидентов)	-	7 324,7	-	113,6	99,6
депозиты физических лиц, на конец периода, млрд. тенге (без учета счетов нерезидентов)	-	2 081,8	-	113,3	101,9
Кредиты БВУ экономики и населения, млрд. тенге	-	7 493,3	-	93,4	100,6
Долгосрочные кредитные вложения БВУ, млрд. тенге	-	6 323,9	-	93,9	101,0
Рентабельность предприятий и организаций, % (II квартал 2010г.)	33,1	-	-	-	-
Дебиторская задолженность предприятий и организаций, млрд. тенге (на 1 июля 2010г.)	7 126,3	-	114,2	-	-
Задолженность по обязательствам предприятий и организаций, млрд. тенге (на 1 июля 2010г.)	20 384,2	-	114,5	-	-

## МОНИТОРИНГ ОСНОВНЫХ СОЦИАЛЬНО-ЭКОНОМИЧЕСКИХ ПОКАЗАТЕЛЕЙ

Октябрь 2010г.

	Январь- октябрь 2010г.	Октябрь 2010г.	Январь- октябрь 2010г. к январю- октябрю 2009г., %	Октябрь 2010г. к октябрю 2009г., %	Октябрь 2010г. к сентябрю 2010г., %
<b>Социально-демографические показатели</b>					
Численность населения на конец периода, тыс. человек	-	-	-	-	-
Естественный прирост (убыль) населения, тыс. человек	-	-	-	-	-
Миграционный прирост (убыль), тыс. человек	-	-	-	-	-
Число зарегистрированных случаев заболеваний туберкулезом органов дыхания, человек	-	-	-	-	-
Число выявленных носителей ВИЧ-инфекции, человек	-	-	-	-	-
Число зарегистрированных преступлений, случаев	-	-	-	-	-
Уровень преступности, (число преступлений на 10 000 населения)	-	-	-	-	-
<b>Уровень жизни</b>					
Среднедушевой номинальный денежный доход (оценка), тенге	-	-	-	-	-
Реальный денежный доход (оценка), %	-	-	-	-	-
Величина прожиточного минимума, тенге	-	14 752	-	12,1	102,8
<b>Рынок труда и оплата труда</b>					
Численность безработных, тыс. человек (оценка)	-	484,4	-	91,2	100,0
Численность зарегистрированных безработных, тыс. человек	-	61,0	-	71,3	100,1
Уровень безработицы, % (оценка)	-	5,6	-	-	-
Доля зарегистрированных безработных, %	-	0,7	-	-	-
Уровень скрытой безработицы, % (оценка)	-	0,4	-	-	-
Среднемесячная номинальная заработная плата одного работника, тенге	-	-	-	-	-
Индекс реальной заработной платы, %	-	-	-	-	-
<b>Цены</b>					
Индекс потребительских цен, %	-	-	107,0	107,3	100,9
Индекс цен производителей промышленной продукции, %	-	-	128,2	115,7	103,5
Индекс цен в сельском хозяйстве, %	-	-	88,7	103,7	110,9
Индекс цен в строительстве, %	-	-	104,8	102,9	100,2
Индекс цен оптовых продаж, %	-	-	105,1	108,3	100,6
Индекс тарифов на услуги транспорта, %	-	-	111,8	111,7	100,0
Индекс тарифов на услуги связи, %	-	-	105,3	110,6	100,0
Индекс цен экспортных поставок, %	-	-	...	...	...
Индекс цен импортных поступлений, %	-	-	...	...	...
<b>Национальная экономика</b>					
Краткосрочный экономический индикатор, млрд. тенге (рассчитывается по реальному темпу роста шести отраслей - сельское хозяйство, промышленность, строительство, торговля, транспорт, связь)	18 674,8	2 207,5	107,1	102,5	97,6
Валовой внутренний продукт, млрд. тенге	-	-	-	-	-
Инвестиции в основной капитал, млрд. тенге	3 602,9	476,3	98,2	101,4	104,5
<b>Торговля</b>					
Розничный товарооборот по всем каналам реализации, млрд. тенге (без учета услуг общественного питания)	2 367,1	267,3	112,5	109,1	102,4
Внешнеторговый оборот, млн. долл. США	-	-	-	-	-
Экспорт товаров, млн. долл. США	-	-	-	-	-
Импорт товаров, млн. долл. США	-	-	-	-	-
<b>Реальный сектор экономики</b>					
Объем промышленной продукции (товаров, услуг), млрд. тенге	9 455,4	1 024,6	110,4	110,8	109,6
Объем валовой продукции сельского хозяйства, млрд. тенге	1 236,4	231,7	87,6	63,5	50,7
Объем строительных работ, млрд. тенге	1 490,3	191,9	100,1	84,4	98,8
Перевозки грузов всеми видами транспорта, млн. тонн	1 897,0	246,7	116,9	106,3	104,4
Грузооборот всех видов транспорта, млрд. ткм	306,8	36,8	112,0	114,8	105,4
Объем услуг почтовой и курьерской деятельности, млрд. тенге	11,1	1,2	108,3	112,8	102,2
Объем услуг связи, млрд. тенге	392,3	42,1	104,8	104,2	100,7
Индекс предпринимательской уверенности в промышленности	-	+15	-	-	-
Индекс предпринимательской уверенности в торговле	-	+13	-	-	-
Индекс ощущений потребителей	-	+12	-	-	-
Индекс желания покупать	-	+10	-	-	-
<b>Финансовая система</b>					
Денежная масса М3, млрд. тенге	-	-	-	-	-
Наличные деньги в обращении, млрд. тенге	-	-	-	-	-
Депозиты в депозитных организациях, на конец периода, млрд. тенге (без учета счетов нерезидентов)	-	-	-	-	-
депозиты физических лиц, на конец периода, млрд. тенге (без учета счетов нерезидентов)	-	-	-	-	-
Кредиты БВУ экономики и населения, млрд. тенге	-	-	-	-	-
Долгосрочные кредитные вложения БВУ, млрд. тенге	-	-	-	-	-
Рентабельность предприятий и организаций, %	-	-	-	-	-
Дебиторская задолженность предприятий и организаций,	-	-	-	-	-

- показатели, формируемые с опозданием, представлены в предыдущей таблице.

**ПРИМЕЧАНИЕ.**

Данные приведены по новой классификации видов экономической деятельности ОКЭД.

\* Данные приведены без учета взаимной торговли Республики Казахстан с Российской Федерацией и Республикой Беларусь, в связи с отменой с 1 июля 2010г. таможенного оформления на границе с этими странами

## 2. СОЦИАЛЬНО-ДЕМОГРАФИЧЕСКИЕ ПОКАЗАТЕЛИ

### 2.1 ЧИСЛЕННОСТЬ НАСЕЛЕНИЯ\*

	тыс. человек		
	Все население	Городское население	Сельское население
На 01.10.2009г.	15 942,3	8 520,3	7 422,0
На 01.10.2010г.	16 210,1	8 726,9	7 483,2

Численность населения страны на 1 октября 2010г. по текущим данным составила 16,2 млн. человек. По сравнению с 1 январем 2010г. она увеличилась на 1,1%.

#### Темпы прироста численности населения

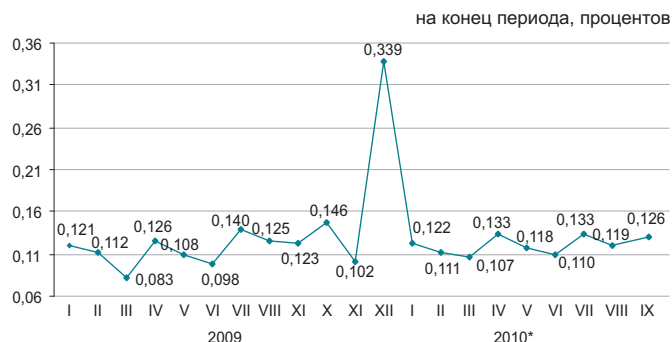

\* С учетом г.Байконыр.

#### Естественное движение населения

	Человек		На 1000 человек по состоянию	
	январь-сентябрь 2009г.	январь-сентябрь 2010г.	на 01.10.2009г.	на 01.10.2010г.
Родившиеся	270 324	274 493	22,7	22,6
Умершие	106 798	109 746	9,1	9,1
Естественный прирост	163 526	164 747	13,6	13,5
Браки	101 093	106 457	8,7	9,1
Разводы	29 552	31 284	2,4	2,6

#### Темпы роста естественного прироста населения

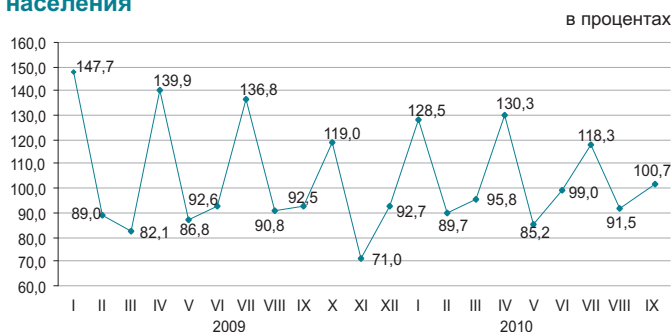

Среди основных классов причин смерти населения наибольший удельный вес, как и прежде, занимают болезни системы кровообращения (45,3%).

#### Структура умерших по основным причинам смерти

	Число умерших, человек		Удельный вес, %	
	январь-сентябрь 2009г.	январь-сентябрь 2010г.	январь-сентябрь 2009г.	январь-сентябрь 2010г.
Всего	106 798	109 746	100,0	100,0
от болезней системы кровообращения	50 416	49 752	47,2	45,3
от новообразований	13 491	13 474	12,6	12,3
от несчастных случаев, отравлений и травм	12 833	13 292	12,0	12,1
от болезней органов дыхания	5 418	5 371	5,1	4,9
от болезней органов пищеварения	5 218	5 746	4,9	5,2
от инфекционных и паразитарных болезней	2 233	1 995	2,1	1,8
от других болезней	17 189	20 116	16,1	18,4

\* Численность населения будет уточнена после подведения итогов национальной переписи населения 2009 года.

## 2.2 МИГРАЦИЯ НАСЕЛЕНИЯ

### Миграция населения

	человек	
	Январь-сентябрь 2009г.	Январь-сентябрь 2010г.
<b>Прибыло</b>		
Всего	301 450	304 312
внешняя миграция	29 396	28 902
в том числе:		
страны СНГ	22 503	23 210
другие страны	6 893	5 692
внутренняя миграция	272 054	275 410
<b>Выбыло</b>		
Всего	299 134	294 990
внешняя миграция	27 080	19 580
в том числе:		
страны СНГ	25 358	18 362
другие страны	1 722	1 218
внутренняя миграция	272 054	275 410
<b>Сальдо миграции</b>		
Всего	2 316	9 322
внешняя миграция	2 316	9 322
в том числе:		
страны СНГ	-2 855	4 848
другие страны мира	5 171	4 474
внутренняя миграция	0	0

### Изменение внешней миграции

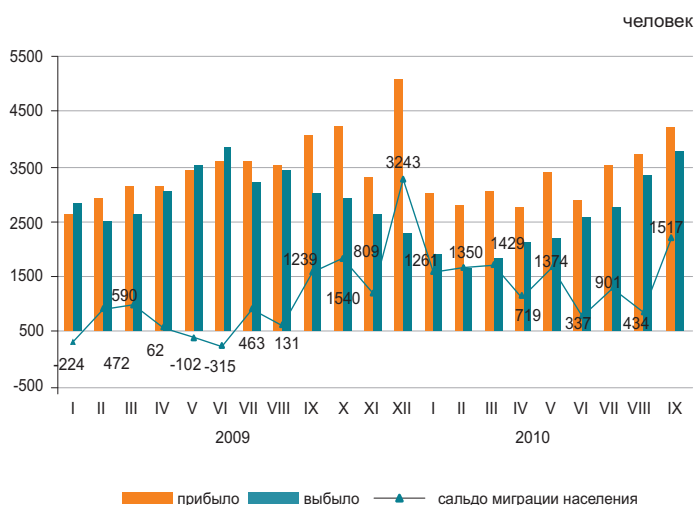

В январе-сентябре 2010г. по сравнению с январем-сентябрем 2009г. число прибывших в Казахстан и выбывших из Казахстана уменьшилось на 1,7% и на 27,7% соответственно.

Основной миграционный обмен страны происходит с государствами СНГ. Доля прибывших из стран СНГ и выбывших в эти страны составили 80,3% и 93,8% соответственно.

Увеличилась численность мигрантов, переезжающих в пределах страны, на 1,2%. По межрегиональным перемещениям положительное сальдо миграции населения наблюдается в 5-ти регионах страны, из них самое большое по величине в г.Астана (23,9 тыс. человек).

### Структура миграционных потоков по этнической принадлежности

	в процентах к общему числу			
	Прибывшие		Выбывшие	
	январь-сентябрь 2009г.	январь-сентябрь 2010г.	январь-сентябрь 2009г.	январь-сентябрь 2010г.
Всего	100	100	100	100
Казахи	72,1	69,5	5,8	5,0
Русские	15,2	14,6	68,7	70,3
Украинцы	1,5	1,3	7,9	7,2
Немцы	1,1	1,1	6,1	5,8
Другие	10,1	13,5	11,5	11,7

### Миграция населения за январь-сентябрь 2010г. (все потоки)

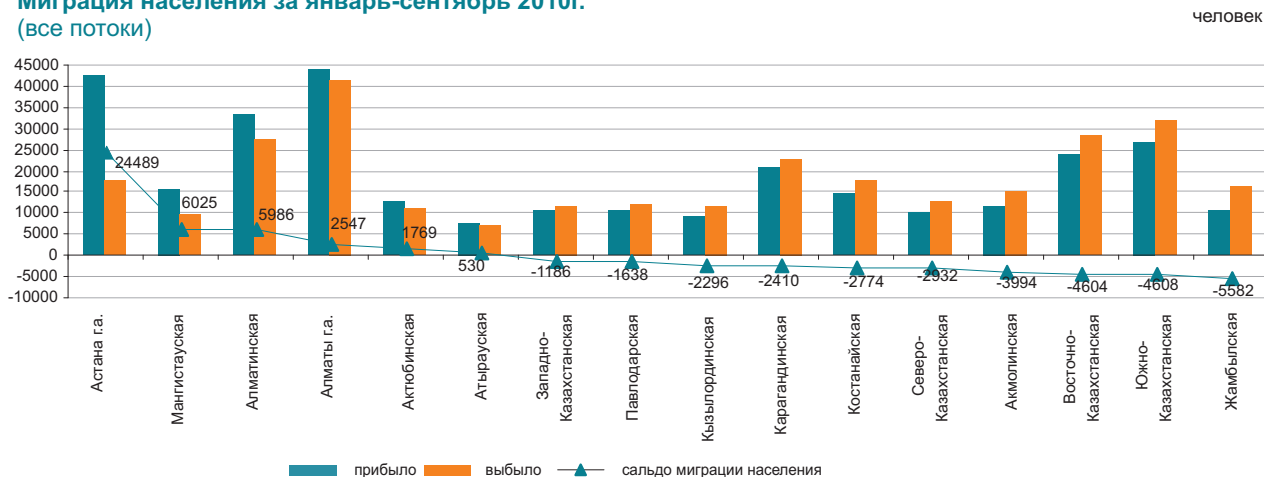

## 2.3 ЗАБОЛЕВАЕМОСТЬ НАСЕЛЕНИЯ

(по данным РСЭС МЗ)

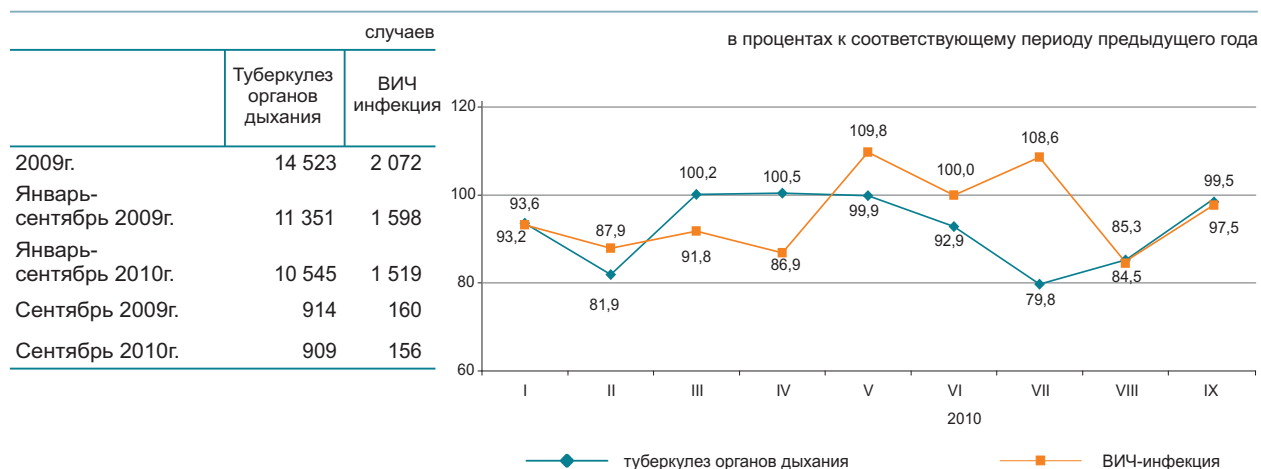

### Уровень заболеваемости отдельными инфекционными заболеваниями в январе-сентябре 2010 года

Наибольшее распространение среди зарегистрированных инфекционных заболеваний получили острые инфекции верхних дыхательных путей – 6191,1 случаев на 100000 населения, острые кишечные инфекции – 135,7, туберкулез органов дыхания – 87,5, сифилис – 35,6, вирусные гепатиты – 24,8, педикулез – 12,6 и чесотка – 11,2.

### Рост заболеваемости населения отдельными видами инфекционных заболеваний

	в процентах	
	Сентябрь 2010г. к сентябрю 2009г.	
	всего	сельская местность
Бактериальная дизентерия	126,6	135,3

### Число зарегистрированных случаев наиболее распространенных заболеваний

	Январь-сентябрь 2010г., единиц	В % к соответствующему периоду предыдущего года	Сентябрь 2010г., единиц	В % к соответствующему периоду предыдущего года
Ротавирусный энтерит				
всего	2 188	64,1	293	74,9
из них дети до 14 лет	2 177	67,3	292	77,5
сельская местность			54	45,8
Бактериальная дизентерия				
всего	1 764	100,4	192	88,1
из них дети до 14 лет	191	84,9	25	83,3
сельская местность			172	96,6
Бруцеллез, впервые диагностированный				
всего	1 718	97,9	609	126,6
из них дети до 14 лет	1 042	104,5	400	129,9
сельская местность			138	135,3
Эхинококкоз				
всего	737	100,4	72	92,3
из них дети до 14 лет	176	109,3	17	113,3
сельская местность			44	93,6

## 2.4 ПЕНСИОННОЕ ОБЕСПЕЧЕНИЕ И СОЦИАЛЬНАЯ ЗАЩИТА НАСЕЛЕНИЯ

### Средний размер и численность получателей пенсий (пособий)

(по данным МТЦЗН)

	Средний размер назначенных пенсий (пособий), тенге	Число получателей, тыс. человек
--	--	---------------------------------

#### Пенсионная выплата

2008г.	13 418	1 640,5
2009г.	17 090	1 662,9
II квартал 2009г.	17 131	1 649,3
II квартал 2010г.	21 298	1 681,2

#### Государственная базовая пенсионная выплата

2008г.	4 810	1 663,1
2009г.	5 487	1 687,7
II квартал 2009г.	5 388	1 672,7
II квартал 2010г.	5 981	1 707,0

#### Государственное социальное пособие

2008г.	11 319	651,6
2009г.	12 888	665,2
II квартал 2009г.	12 658	669,5
II квартал 2010г.	14 028	676,7

#### Специальное государственное пособие

2008г.	2 934	1 155,3
2009г.	3 198	1 169,9
II квартал 2009г.	3 158	1 167,3
II квартал 2010г.	3 799	1 193,3

#### Государственная жилищная помощь<sup>1)</sup>

2008г.	1 450,9	191,0
2009г.	1 505,1	229,1
Январь-июнь 2009г.	1 701,4	191,2
Январь-июнь 2010г.	1 728,2	162,3

#### Государственная адресная социальная помощь

2008г.	1 162,7	244,1
2009г.	1 136,3	240,3
Январь-сентябрь 2009г.	1 176,4	230,8
Январь-сентябрь 2010г.	1 217,3	187,9

<sup>1)</sup> В графе «Число получателей» указано тысяч семей.

Во II квартале 2010г. численность получателей пенсий и пособий по сравнению с соответствующим периодом 2009г. выросла на 1,9%, средний размер назначенных пенсий вырос на 24,3% (рост в реальном выражении – 16,1%) и составил 21298 тенге. Средний размер жилищной помощи, назначенной за январь-сентябрь 2010г., увеличился на 1,6% по сравнению с соответствующим периодом 2009г. Средний размер адресной социальной помощи, назначенной за январь-октябрь 2010г., составил 1217,3 тенге, которую получили 187889 человек.

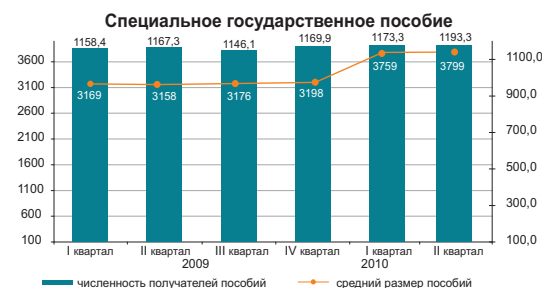
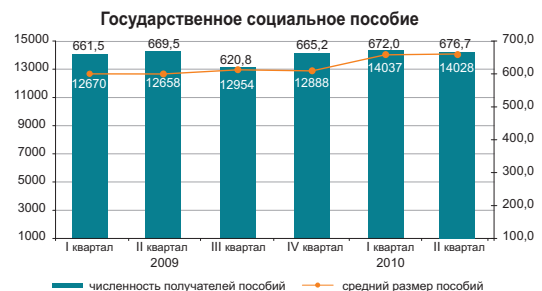
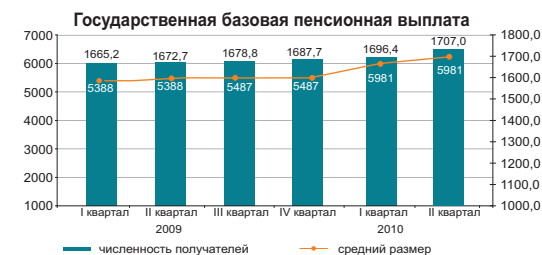
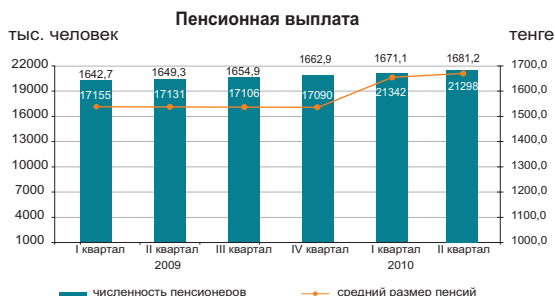

#### Государственная жилищная помощь

в процентах к соответствующему периоду прошлого года

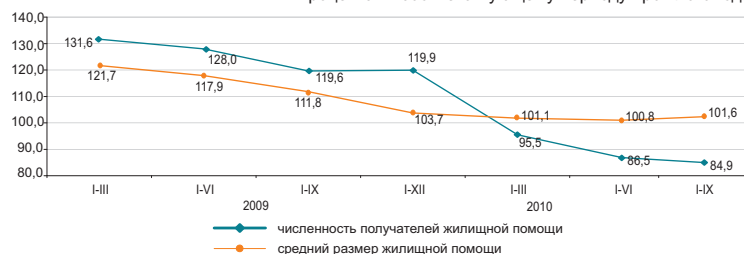

#### Государственная адресная социальная помощь

в процентах к соответствующему периоду прошлого года

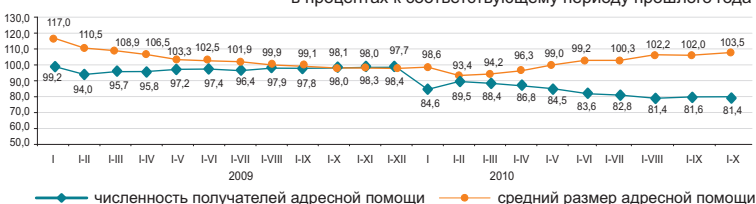

## 2.5 ПРЕСТУПНОСТЬ

(по данным КПСиСУ ГП)

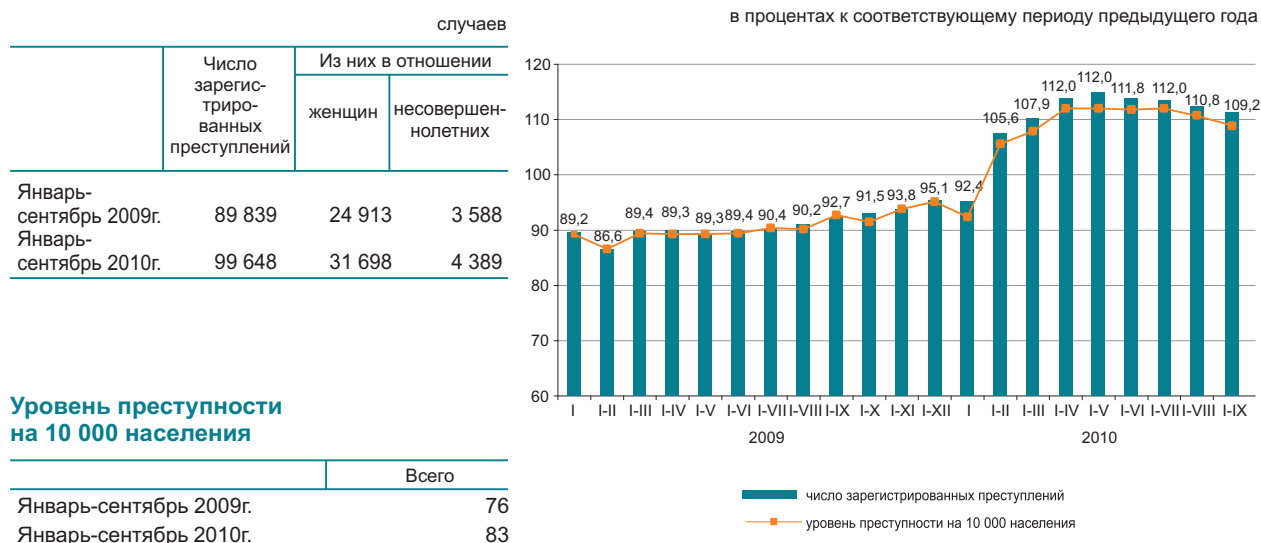

По расследованным в отчетном периоде преступлениям в целом по республике установленная сумма материального ущерба составила 1505542 млн. тенге, из них 94,1% - приходится на преступления в сфере экономической деятельности, 1,9% - против собственности.

Правоохранительными органами республики выявлено 63199 лиц, совершивших преступления (на 13,4% больше, чем в соответствующем периоде 2009г.), привлечено к уголовной ответственности 42717 лиц, что на 1,4% меньше, чем в соответствующем периоде 2009г. Из числа выявленных лиц, совершивших преступления 12,8% составляли женщины (в соответствующем периоде 2009г. – 12,3%), 7% - несовершеннолетние (8%), 2,6 – выполнявшие государственные функции (3,1%). Удельный вес лиц, ранее совершавших преступления составил 7,5% (8,1%).

В среднем по Казахстану каждый седьмой, совершивший преступление, находился в состоянии алкогольного опьянения, почти каждый четвертый – в составе группы. Большую часть всех выявленных лиц, совершивших преступления, составили безработные – 74,8% (в январе-сентябре 2009 г. – 74,4%).

### По категориям преступлений

	Январь-сентябрь 2010г.	В % к итогу	В % к соответствующему периоду прошлого года
Число зарегистрированных преступлений - всего, случаев	99 648	100	110,9
Преступления против личности	5 848	5,9	98,0
из них:			
умышленное убийство и покушение на убийство	1 049		89,0
умышленное причинение тяжкого вреда здоровью	1 194		90,9
умышленное причинение средней тяжести вреда здоровью	1 345		103,2
Преступления против собственности	66 535	66,8	119,2
из них:			
кражи чужого имущества	44 640		125,5
мошенничество	7 532		100,1
грабеж	8 017		118,2
разбой	1 230		98,5
вымогательство	502		105,2
Преступления против общественной безопасности и общественного порядка	6 577	6,6	118,4
из них:			
хулиганство	5 232		126,0
Преступления против здоровья населения и нравственности	7 220	7,2	91,5
из них: преступления, связанные с наркотиками	7 003		91,7
Преступления против интересов государственной службы	1 854	1,9	88,7
Воинские преступления	295	0,3	80,2
Транспортные преступления	2 788	2,8	105,7
Другие	8 531	8,5	89,9

### 3. УРОВЕНЬ ЖИЗНИ

#### 3.1 ДОХОДЫ НАСЕЛЕНИЯ

##### Среднедушевые номинальные денежные доходы населения (оценка)

	тенге
	Номинальный денежный доход
2009г.	33 877
I квартал	31 892
II квартал	33 333
III квартал	34 430
IV квартал	35 853
2010г.	
I квартал	35 196
II квартал	38 496
III квартал	39 576

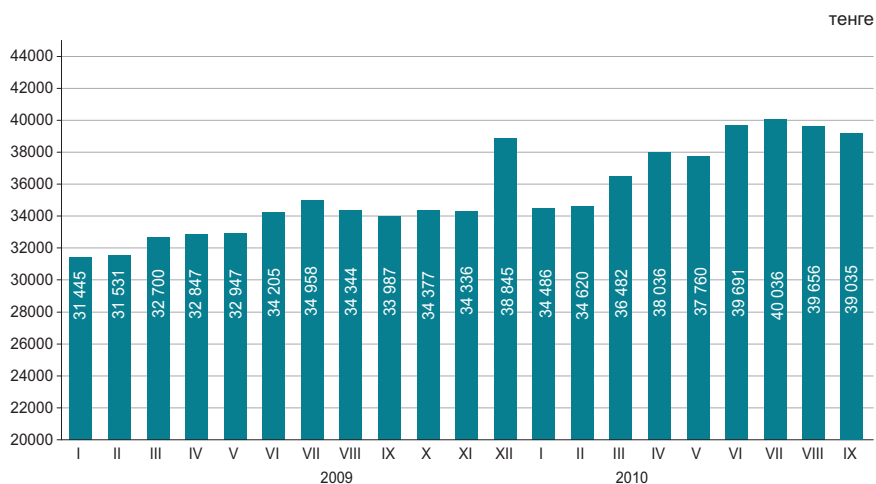

В сентябре 2010г. среднедушевые номинальные денежные доходы населения составили 39035 тенге, что на 14,9% выше, чем в сентябре 2009г., реальные денежные доходы за указанный период выросли на 7,6%.

■ номинальный денежный доход  
в процентах к соответствующему периоду предыдущего года

	Сентябрь 2010г.	Январь-сентябрь 2010г.
Индекс номинальных денежных доходов	114,9	113,7
Индекс реальных денежных доходов	107,6	106,2

##### Оценка доходов за сентябрь 2010г.

в процентах к соответствующему периоду предыдущего года

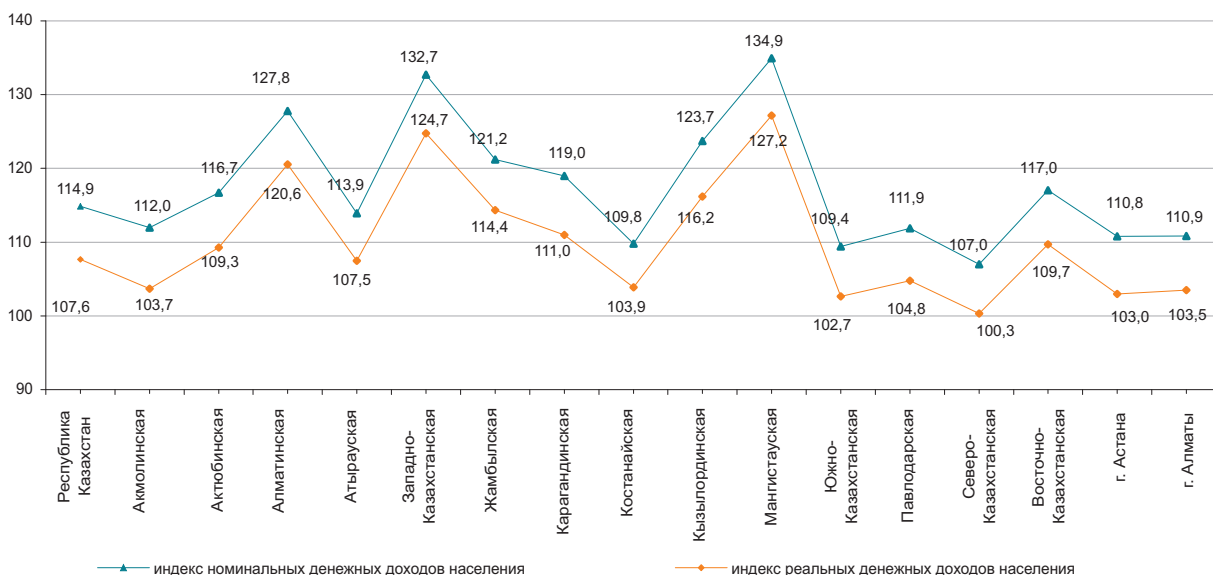

▲ индекс номинальных денежных доходов населения      ◆ индекс реальных денежных доходов населения

### 3.2 ВЕЛИЧИНА ПРОЖИТОЧНОГО МИНИМУМА

в среднем за год, тенге	
2008г.....	12 364
2009г.....	12 660
за месяц, тенге	
Октябрь 2008г.....	13 371
Октябрь 2009г.....	13 161
Октябрь 2010г.....	14 752



Величина прожиточного минимума в среднем на душу населения, рассчитанная исходя из минимальных норм потребления основных продуктов питания, в октябре 2010г. относительно предыдущего месяца увеличилась на 2,8%, октября 2009г. – на 12,1%.

	Октябрь 2010г., тенге	Октябрь 2010г. к		Структура
		сентябрю 2010г.	декабрю 2009г.	
<b>Величина прожиточного минимума</b>	14 752	102,8	123,1	100,0
в том числе				
продовольственные товары	8 851	102,8	123,1	60,0
непродовольственные товары и услуги	5 901	102,8	123,1	40,0

#### Структура продовольственного набора

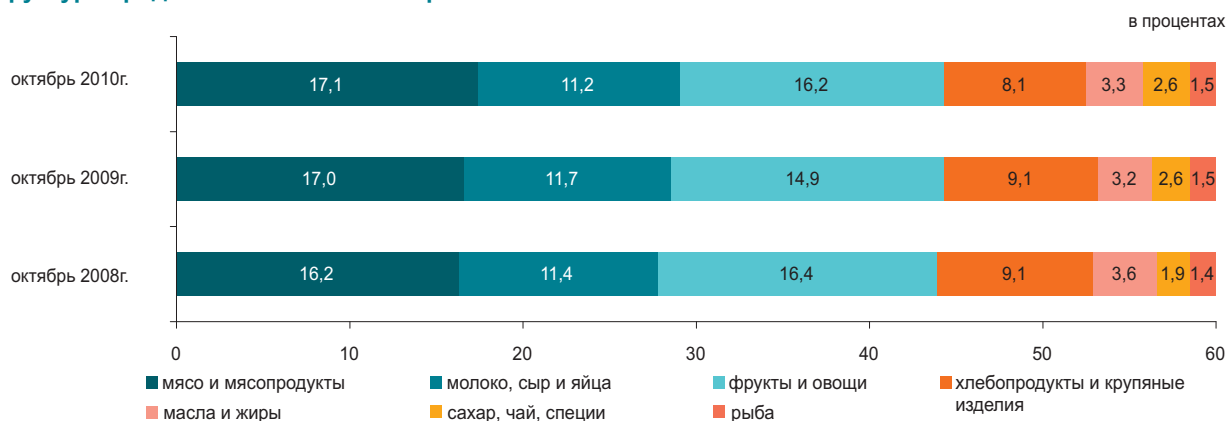

#### По социально-демографическим группам

	Величина прожиточного минимума, тенге			Соотношение с величиной прожиточного минимума, в процентах
	всего	продовольственные товары	непродовольственные товары и платные услуги	
<b>В среднем на душу населения</b>	14 752	8 851	5 901	100,0
дети, до 13 лет	12 946	7 768	5 178	87,8
подростки, 14-17 лет				
юноши	18 361	11 016	7 345	124,5
девочки	14 067	8 440	5 627	95,4
трудоспособное население, старше 18 лет:				
мужчины	17 359	10 415	6 944	117,7
женщины	13 768	8 261	5 507	93,3
пенсионеры и пожилые люди	13 624	8 175	5 449	92,4

## 4. РЫНОК ТРУДА И ОПЛАТА ТРУДА

### 4.1 ЗАНЯТОСТЬ ПО НАЙМУ

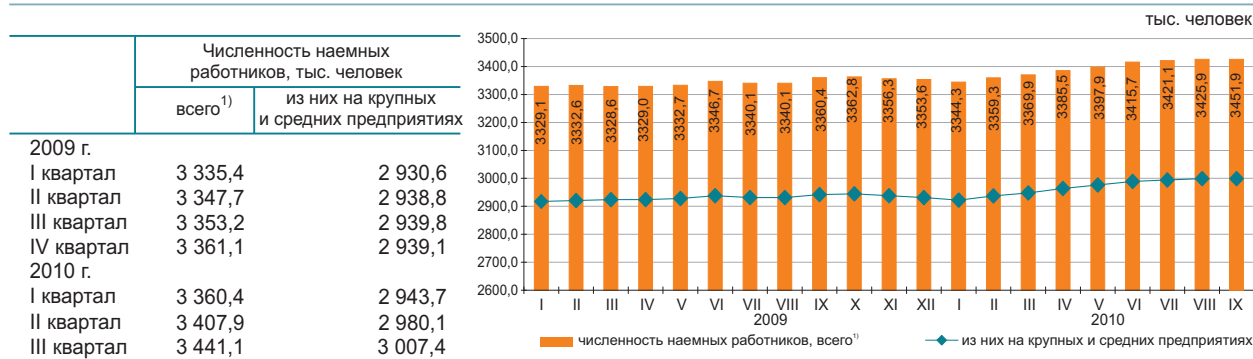

Численность наемных работников в сентябре 2010г. составила 3451,5 тыс. человек, из них на крупных и средних предприятиях – 3015,9 тыс. человек.

В сентябре 2010г. на крупные и средние предприятия было принято 89,2 тыс. человек. Выбыло по различным причинам 79,1 тыс. человек. Отработано одним работником 159,7 часа.

На конец сентября 2010г. на крупных и средних предприятиях были не заполнены 17,9 тыс. вакантных мест (0,6% к списочной численности).

	Сентябрь 2010г.		
	тыс. человек	в % к августу 2010г.	в % к сентябрю 2009г.
Всего <sup>1)</sup>	3 451,5	100,7	102,7
из них на крупных и средних предприятиях	3 015,9	100,6	102,5

### Наличие и движение наемных работников, занятых на крупных и средних предприятиях, по отдельным видам экономической деятельности<sup>2)</sup>

	Сентябрь 2010г.			
	численность наемных работников	принято работников	выбыло работников	из них в связи с сокращением и ликвидацией
Всего	3 015,9	89,2	79,1	1,5
Сельское, лесное и рыбное хозяйство	128,0	2,8	4,5	0,1
Промышленность	708,8	17,4	15,9	0,2
Строительство	209,7	11,2	12,9	0,2
Оптовая и розничная торговля; ремонт автомобилей и мотоциклов	126,2	6,9	7,3	0,1
Транспорт и складирование	225,1	4,7	4,2	-
Финансовая и страховая деятельность	69,9	1,7	2,3	0,1
Профессиональная, научная и техническая деятельность	84,8	2,0	1,9	-
Деятельность в области административного и вспомогательного обслуживания	106,2	3,7	4,6	0,1
Государственное управление и оборона; обязательное социальное обеспечение	246,3	4,8	4,4	0,1
Образование	604,5	23,3	12,1	0,5
Здравоохранение и социальные услуги	326,6	5,2	4,3	0,1
Прочие виды деятельности	179,8	5,5	4,7	-

### Численность наемных работников по регионам в сентябре 2010г.<sup>1)</sup>

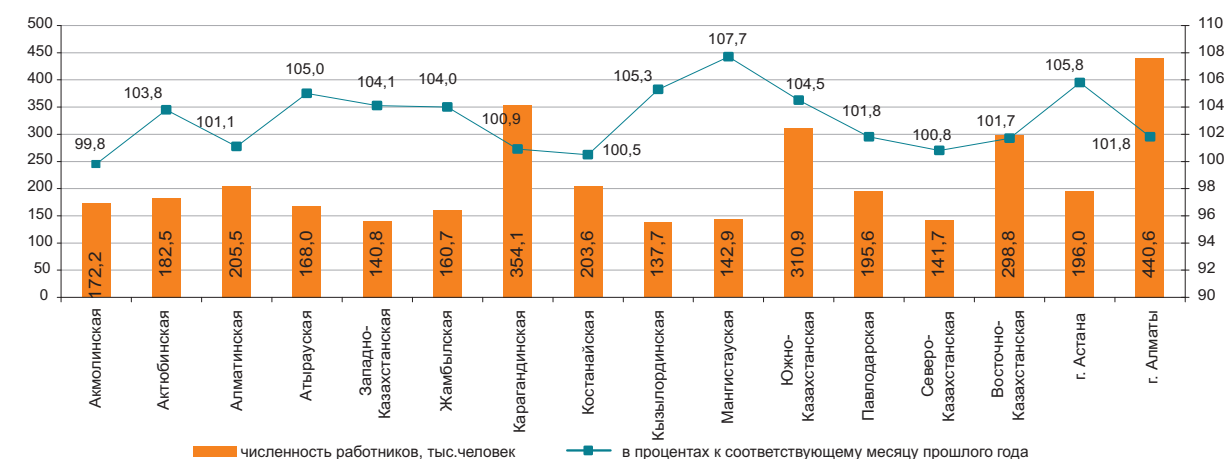

<sup>1)</sup> Без учета работников МП, занимающихся предпринимательской деятельностью.

<sup>2)</sup> Виды экономической деятельности представлены в соответствии с новым классификатором.

## 4.2 БЕЗРАБОТИЦА И ОБЕСПЕЧЕНИЕ ЗАНЯТОСТИ

(по данным АС и МТСЗН)

	Уровень безработицы, %	Доля зарегистрированных безработных в численности экономически активного населения, %
2009г.		
I квартал	6,9	0,8
II квартал	6,7	1,1
III квартал	6,3	1,0
IV квартал	6,3	0,6
2010г.		
I квартал	6,2	0,9
II квартал	5,8	0,8
III квартал	5,6	0,7
Октябрь	5,6*	0,7

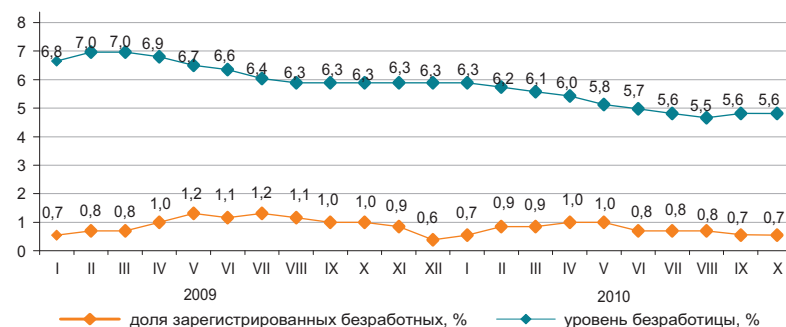

\*Оценка.

Численность безработных, по методологии МОТ, в октябре 2010г. по оценке составила 484,4 тыс. человек, уровень безработицы – 5,6%. Официально зарегистрированы в органах занятости МТСЗН в качестве безработных 61,0 тыс. человек (0,7%).

Кроме того, на рынке труда фиксируется скрытая безработица - практика перевода работников на неполную рабочую неделю или сокращенный рабочий день, предоставление отпусков без сохранения зарплаты. По оценке в октябре т.г. уровень скрытой безработицы составил 0,4% (33,0 тыс. человек) от экономически активного населения.

	III квартал 2010г.		
	тыс. человек	в % к II кварталу 2010г.	в % к III кварталу 2009г.
Экономически активное население	8 652,8	100,4	101,9
Занятое население	8 171,1	100,7	102,7
наемные работники	5 447,2	101,2	103,4
самозанятые	2 723,9	99,7	101,3
Безработные	481,7	95,6	89,9
Экономически неактивное население	3 447,4	99,1	99,4

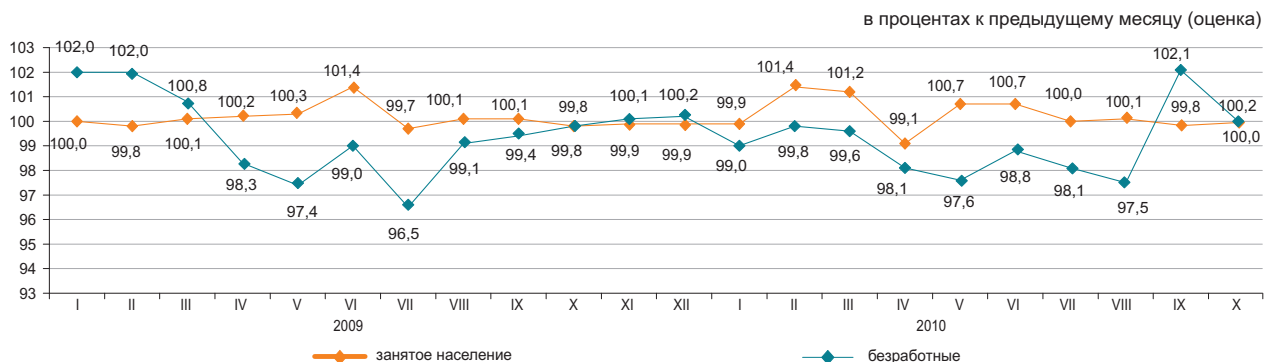

	Октябрь 2010г.	
	тыс. человек	в % к сентябрю 2010г.
Число обратившихся за трудовым посредничеством	26,8	76,9
Число трудоустроенных граждан	29,4	76,8
Численность лиц, зарегистрированных в органах занятости в качестве безработных	61,0	100,1
Направлены на профессиональную подготовку или переподготовку, на повышение квалификации	1,9	52,6
Приняли участие в общественных работах	7,1	81,7

	На	В %
	01.11.2010г.	к сентябрю 2010г.
Полная остановка производства, единиц	14	140,0
Переход на режим неполного рабочего времени (частичная приостановка, сокращение объема производства, изменение режима работы), единиц	149	103,5
Количество работников, человек: находящиеся в отпусках без сохранения заработной платы	5 140	105,8
занятые в режиме не полного рабочего времени	3 870	118,5
временно незанятые из-за простоя производства, оборудования	472	75,8

### 4.3 ОПЛАТА ТРУДА

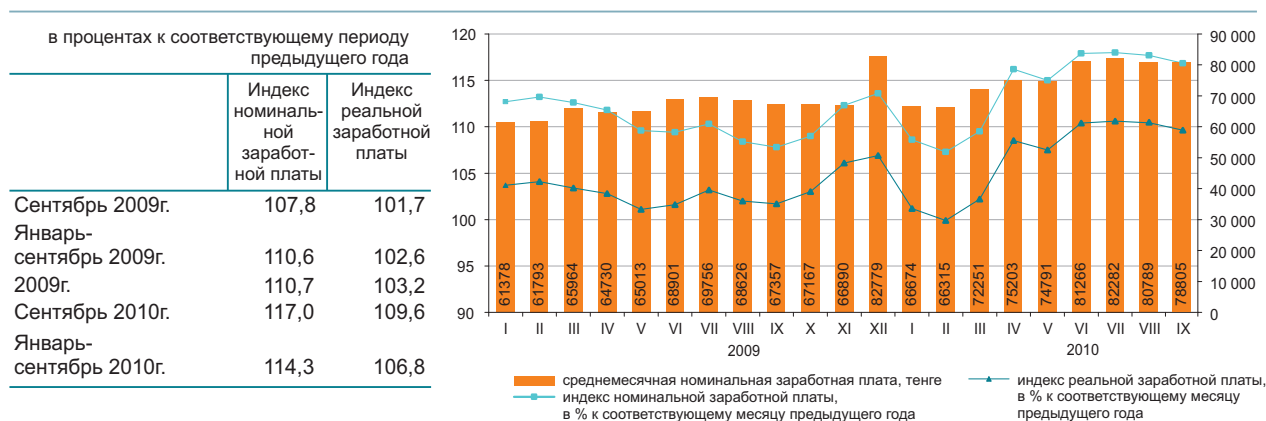

	Средне-месячная номинальная заработная плата, тенге	В % к среднереспубликанскому уровню	В % к соответствующему месяцу предыдущего года	
			индекс номинальной заработной платы	индекс реальной заработной платы
<b>По всем видам экономической деятельности*</b>	78 805	100,0	117,0	109,6
Сельское, лесное и рыбное хозяйство	47 469	60,2	104,3	97,8
Промышленность	95 864	121,6	118,6	111,1
Строительство	106 533	135,2	112,9	105,8
Оптовая и розничная торговля; ремонт автомобилей и мотоциклов	75 768	96,1	111,5	104,5
Транспорт и складирование	96 915	123,0	116,3	109,0
Услуги по проживанию и питанию	71 592	90,8	106,8	100,1
Информация и связь	105 523	133,9	112,7	105,7
Финансовая и страховая деятельность	148 354	в 1,9 раза	108,7	101,9
Операции с недвижимым имуществом	67 551	85,7	114,7	107,5
Профессиональная, научная и техническая деятельность	145 859	в 1,9 раза	114,9	107,6
Деятельность в области административного и вспомогательного обслуживания	95 264	120,9	103,8	97,3
Государственное управление и оборона; обязательное социальное обеспечение	71 307	90,5	124,9	117,0
Образование	49 772	63,2	122,8	115,1
Здравоохранение и социальные услуги	55 135	70,0	123,1	115,4
Искусство, развлечения и отдых	55 119	69,9	121,2	113,6
Предоставление прочих видов услуг	127 320	в 1,6 раза	115,1	107,9
Деятельность экстерриториальных организаций и органов	222 618	в 2,8 раза	114,8	107,6

\* Виды экономической деятельности представлены в соответствии с новым классификатором.

В сентябре 2010г. среднемесячная номинальная заработная плата одного работника составила 78805 тенге, на крупных и средних предприятиях - 81752 тенге.

С 1 января 2010 года минимальная заработная плата установлена в размере 14952 тенге.

### Среднемесячная заработная плата

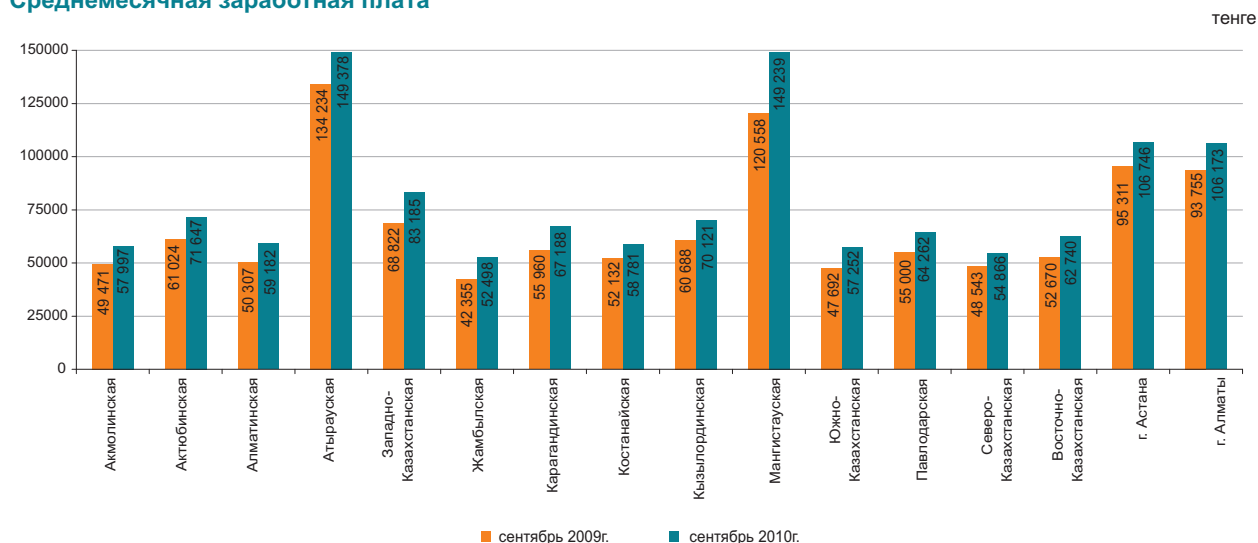

## 5. ЦЕНЫ

### 5.1 ИНДЕКС ПОТРЕБИТЕЛЬСКИХ ЦЕН

	на конец периода, в процентах к декабрю предыдущего года
2008г.....	109,5
2009г.....	106,2
	в процентах к предыдущему месяцу
Октябрь 2008г.....	100,6
Октябрь 2009г.....	100,4
Октябрь 2010г.....	100,9

В октябре т.г. повышение цен отмечено на крупу гречневую на 12,8%, яйца – на 6,2%, муку – на 4%, масла и жиры – на 3,4%, пшено – на 2,6%, молоко свежее – на 2,4%, хлеб – на 2,3%, макаронные изделия – на 2%, сахар – на 1,6%, фрукты и овощи – на 1,5%.

Цены на сжиженный газ выросли на 2,5%, посуду – на 0,7%, одежду и обувь – на 0,5%, фармацевтические препараты – на 0,3%. Прирост цен на бензин составил 1,5%, дизельное топливо – 2,9%.

Амбулаторные услуги подорожали на 1,8%, услуги высшего образования – на 1%, ресторанов и гостиниц – на 0,9%, транспорта – на 0,8%, культуры – на 0,6%.



	Октябрь 2010г. к				Январь-октябрь 2010г. к январю-октябрю 2009г.
	сентябрю 2010г.	декабрю 2009г.	октябрю 2009г.	декабрю 2005г.	
<b>Все товары и услуги</b>	100,9	106,2	107,3	158,9	107,0
Продовольственные товары	101,3	107,4	108,0	166,5	105,5
Непродовольственные товары	100,6	104,5	105,7	142,0	106,6
Платные услуги	100,7	106,2	107,9	165,2	109,4

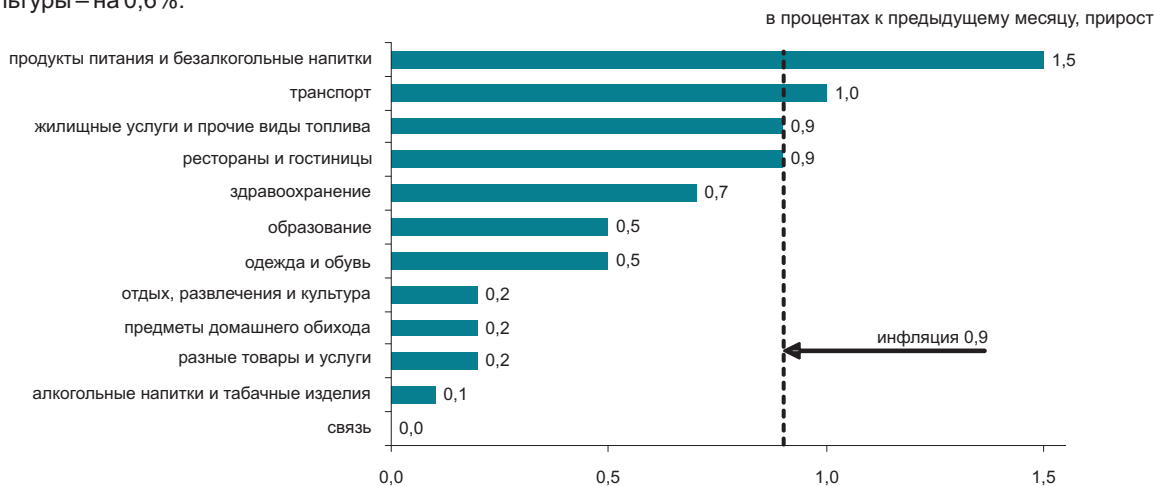

	Октябрь 2010г. к				Январь-октябрь 2010г. к январю-октябрю 2009г.
	сентябрю 2010г.	декабрю 2009г.	октябрю 2009г.	декабрю 2005г.	
<b>Индекс потребительских цен</b>	100,9	106,2	107,3	158,9	107,0
Базовый индекс потребительских цен	100,9	105,9	107,1	158,6	107,3
Индекс цен для групп населения:					
с наименьшими денежными доходами	101,3	106,1	106,3	163,4	105,1
с наибольшими денежными доходами	100,8	106,0	107,3	156,2	107,2

## 5.2 ИНДЕКС ЦЕН ПРЕДПРИЯТИЙ-ПРОИЗВОДИТЕЛЕЙ

### На готовую промышленную продукцию

на конец периода, в процентах к декабрю предыдущего года

2008г.....	81,4
2009г.....	131,0

в процентах к предыдущему месяцу

Октябрь 2008г.....	92,2
Октябрь 2009г.....	99,0
Октябрь 2010г.....	103,5



### На приобретенные материально-технические ресурсы

на конец периода, в процентах к декабрю предыдущего года

2008г.....	120,8
2009г.....	100,6

в процентах к предыдущему месяцу

Октябрь 2009г.....	99,6
Октябрь 2009г.....	101,6
Октябрь 2010г.....	103,1



В октябре т.г. нефть в республике подорожала на 4,7%, цветные металлы - на 5,6%, газо-вый конденсат - на 2,5%, металлические руды - на 2,4%, керосин - подешевел на 2,5%, бензин - на 1,3%.

Увеличение цен отмечено на крупы - на 13,2%, муку - 9,8%, сахар - 5,9%, молочные продукты - 3,7%, растительное масло - 3,2%, макаронные изделия - 2,9%, мясные изделия - 2,5%, хлеб и кондитерские изделия - по 2,4%, их снижение - на рис на 14,2%.

	Октябрь 2010г. к				Январь-октябрь 2010г. к январю-октябрю 2009г.
	сентябрю 2010г.	декабрю 2009г.	октябрю 2009г.	декабрю 2005г.	
<b>Промышленность-всего</b>	103,5	107,0	115,7	172,5	128,2
Произведенная продукция	103,7	107,1	116,2	174,2	129,5
Услуги производственного характера	100,4	104,9	106,2	143,7	107,3
Базовый индекс (без учета изменения цен на нефть и металлы)	102,1	110,8	108,0	134,4	109,6

### По видам экономической деятельности

в процентах

	Октябрь 2010г. к							
	сентябрю 2010г.		декабрю 2009г.		октябрю 2009г.		декабрю 2005г.	
	на готовую продукцию	на приобретенные ресурсы	на готовую продукцию	на приобретенные ресурсы	на готовую продукцию	на приобретенные ресурсы	на готовую продукцию	на приобретенные ресурсы
Горнодобывающая промышленность	104,4	99,6	105,0	110,7	117,8	116,1	173,2	180,4
Обрабатывающая промышленность	102,3	103,6	109,7	116,2	112,6	118,0	169,4	171,4
Производство и распределение электроэнергии, газа и воды	100,0	103,0	115,1	113,7	117,7	113,4	198,1	167,5

### По видам энергоресурсов

в процентах

	Октябрь 2010г. к				Январь-октябрь 2010г. к январю-октябрю 2009г.
	сентябрю 2010г.	декабрю 2009г.	октябрю 2009г.	декабрю 2005г.	
<b>Энергоресурсы, всего</b>	103,9	102,3	115,5	173,5	137,0
Сырьевые энергоресурсы	104,4	101,2	115,3	169,5	138,9
Нефтепродукты	101,4	106,5	114,9	176,3	117,8
Электроэнергия	99,9	119,2	121,0	219,4	129,7

### 5.3 ИНДЕКС ЦЕН В СЕЛЬСКОМ ХОЗЯЙСТВЕ

на конец периода, в процентах к декабрю предыдущего года	
2008г.....	119,3
2009г.....	87,3
в процентах к предыдущему месяцу	
Октябрь 2008г.....	102,8
Октябрь 2009г.....	97,3
Октябрь 2010г.....	110,9

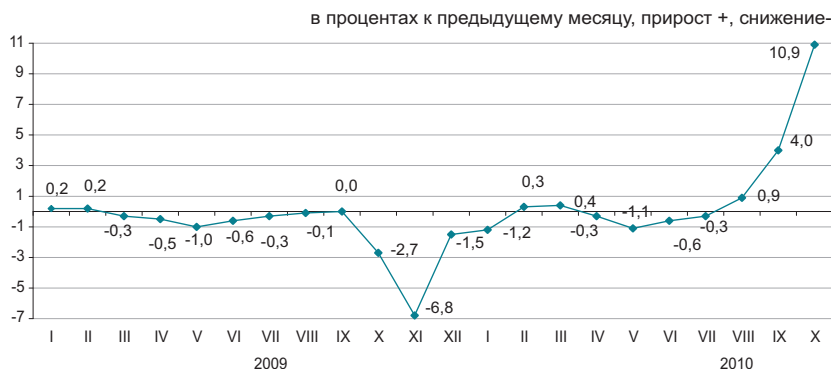

В октябре 2010г. по сравнению с предыдущим месяцем цены на пшеницу повысились на 18,7%, гречиху - на 8,6%, ячмень - на 5,1%, рожь - на 2,1%.

Картофель подорожал на 6,9%, семена подсолнечника - на 3,4%, овощи - на 2,6%. Цены на лук репчатый стали выше на 9,6%, морковь - на 7,7%, свеклу - на 1,8%.

Прирост цен на яйца составил 13,1%, молоко сырое - 5,5%, мясо скота - 1,5%, мясо птицы - 0,2%, мед - 0,9%.

	Октябрь 2010г. к				Январь-октябрь 2010г. к январю-октябрю 2009г.
	сентябрю 2010г.	декабрю 2009г.	октябрю 2009г.	декабрю 2005г.	
<b>Продукция сельского хозяйства</b>	110,9	113,0	103,7	179,1	88,7
Продукция растениеводства	116,5	117,9	98,0	187,2	76,8
Продукция животноводства	103,3	106,2	109,4	162,3	105,6
<b>Продукция и услуги лесного хозяйства</b>	100,1	103,9	104,5	133,8	104,8

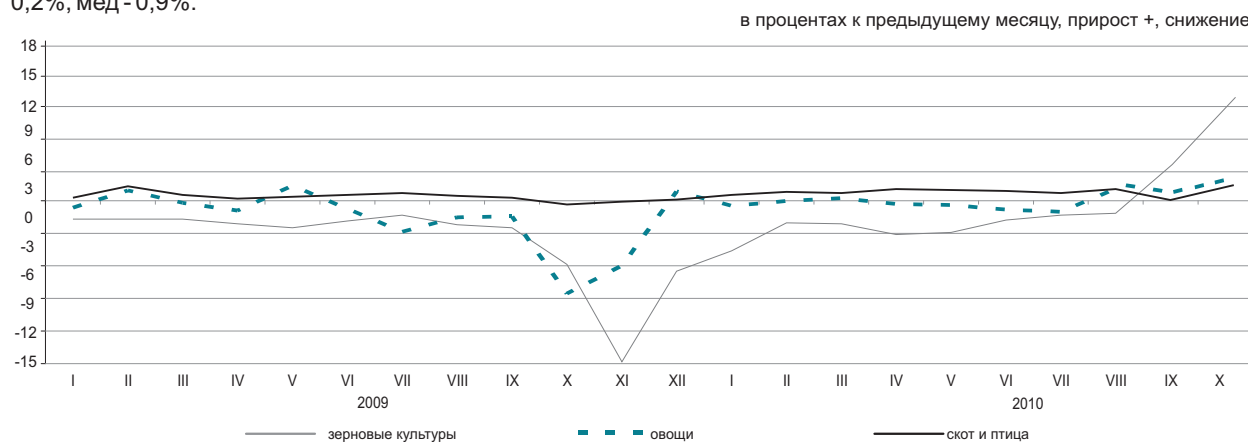

#### По видам продукции сельского хозяйства

	Октябрь 2010г. к				Январь-октябрь 2010г. к январю-октябрю 2009г.
	сентябрю 2010г.	декабрю 2009г.	октябрю 2009г.	декабрю 2005г.	
Пшеница	118,7	120,8	94,4	189,8	71,4
Ячмень	105,1	93,2	75,6	127,8	67,6
Овес	100,0	93,3	88,4	131,8	89,6
Гречиха	108,6	109,6	102,2	143,5	93,4
Картофель	106,9	114,2	104,5	174,3	86,6
Крупный рогатый скот	101,5	110,6	111,0	187,8	108,4
Овцы	101,6	109,5	109,6	161,7	105,4
Свиньи	101,3	110,7	111,3	182,7	110,9
Лошади	101,5	109,9	110,0	180,7	107,2
Птица	100,2	104,9	104,1	151,6	101,9
Молоко сырое	105,5	107,1	119,0	159,5	107,4
Яйца	113,1	91,1	98,2	116,2	99,0

### 5.4 ИНДЕКС ЦЕН В СТРОИТЕЛЬСТВЕ

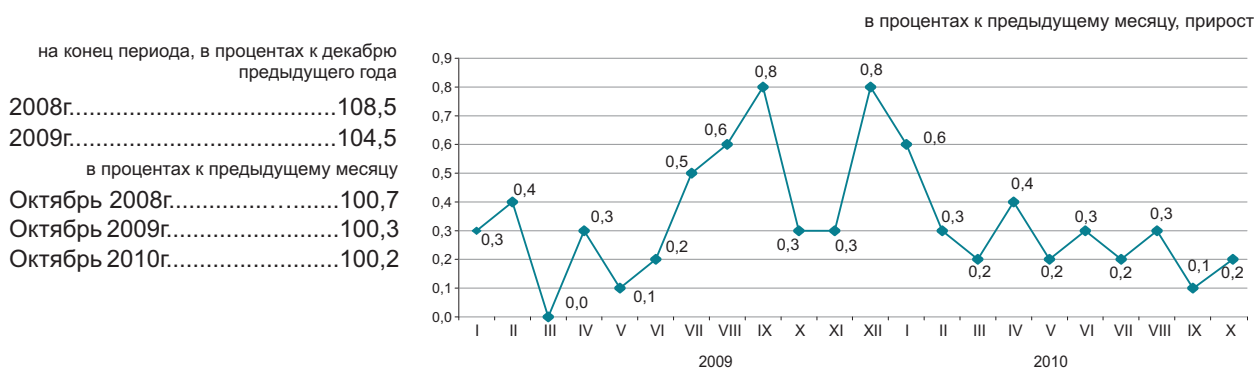

#### По элементам технологической структуры

В октябре 2010г. по сравнению с предыдущим месяцем цены на камень бутовый повысились на 10,5%, алюминиевые сборные конструкции - на 5,2%, гипс – на 3,6%, плитки для мощения - на 2%, гравий строительный – на 1,1%, стекло листовое – на 0,9%.

Элементы конструкций сборные из цемента, бетона, стеновые панели, ламинат стали дешевле по 0,2%, известь – на 0,5%.

	Октябрь 2010г. к				Январь-октябрь 2010г. к январю-октябрю 2009г.
	сентябрю 2010г.	декабрю 2009г.	октябрю 2009г.	декабрю 2005г.	
<b>Все элементы технологической структуры</b>	100,2	102,9	104,0	131,1	104,8
Строительно-монтажные работы	100,2	102,3	103,4	130,4	104,5
Машины и оборудование	100,4	106,4	107,2	135,1	106,5
Прочие работы и затраты	100,3	102,9	104,0	131,4	104,7

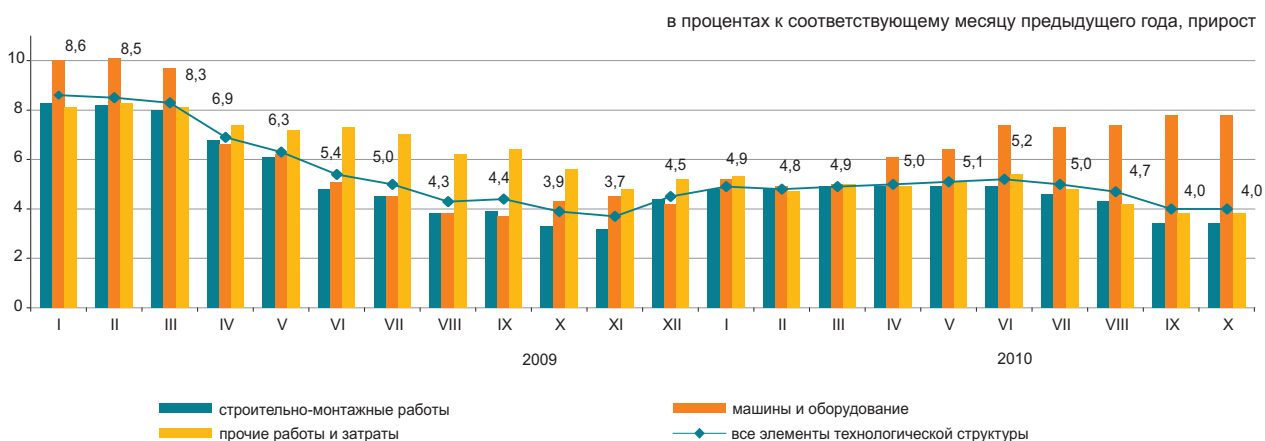

#### По видам строительных материалов

	Октябрь 2010г. к				Январь-октябрь 2010г. к январю-октябрю 2009г.
	сентябрю 2010г.	декабрю 2009г.	октябрю 2009г.	декабрю 2005г.	
Продукция горнодобывающей промышленности	100,2	102,3	101,3	121,3	100,3
Древесина и изделия из древесины	100,0	100,3	100,2	117,8	99,4
Краски, лаки и покрытия аналогичные	100,1	100,8	100,8	117,2	100,9
Плитки и плиты керамические	101,2	101,6	101,8	114,3	101,4
Портландцемент	100,0	98,9	93,3	132,2	94,9
Изделия из бетона для строительных целей	99,8	102,5	102,5	125,2	100,8
Бетоны и растворы	100,1	100,6	99,5	117,7	98,6
Металлы черные основные	100,6	106,2	107,1	135,9	103,5
Металлоконструкции	101,7	113,3	114,3	144,0	97,0

## 5.5 ЦЕНЫ НА РЫНКЕ ЖИЛЬЯ

### Изменение цен продажи нового жилья

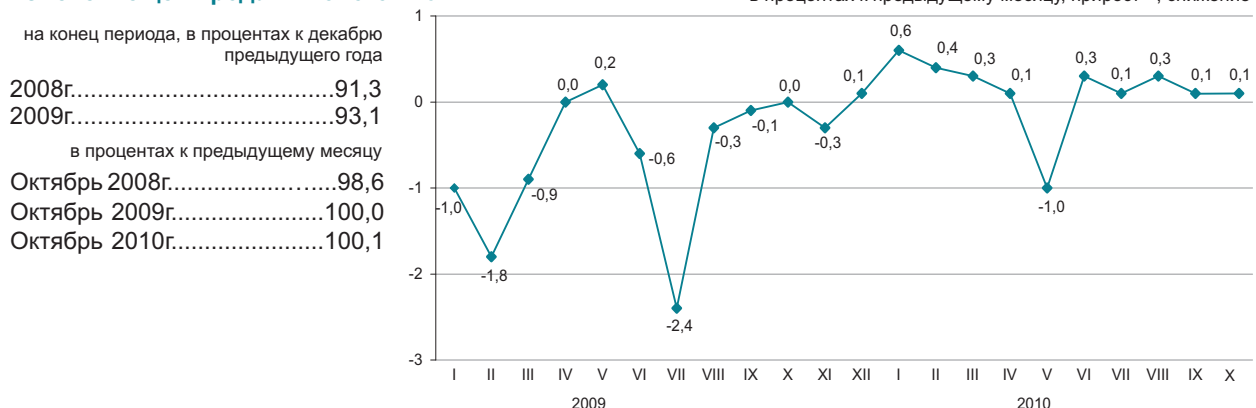

### Изменение цен перепродажи благоустроенного жилья



В октябре 2010 года в среднем по республике цены продажи нового жилья увеличились на 0,1%, перепродажи благоустроенного – на 0,5%.

	Цена за 1 кв.м, тенге	Октябрь 2010г. к			
		сентябрю 2010г.	декабрю 2009г.	октябрю 2009г.	декабрю 2005г.
Продажа нового жилья	139 561	100,1	101,3	101,1	149,7
Перепродажа благоустроенного жилья	103 229	100,5	102,4	102,5	170,7

### Изменение цен на рынке жилья

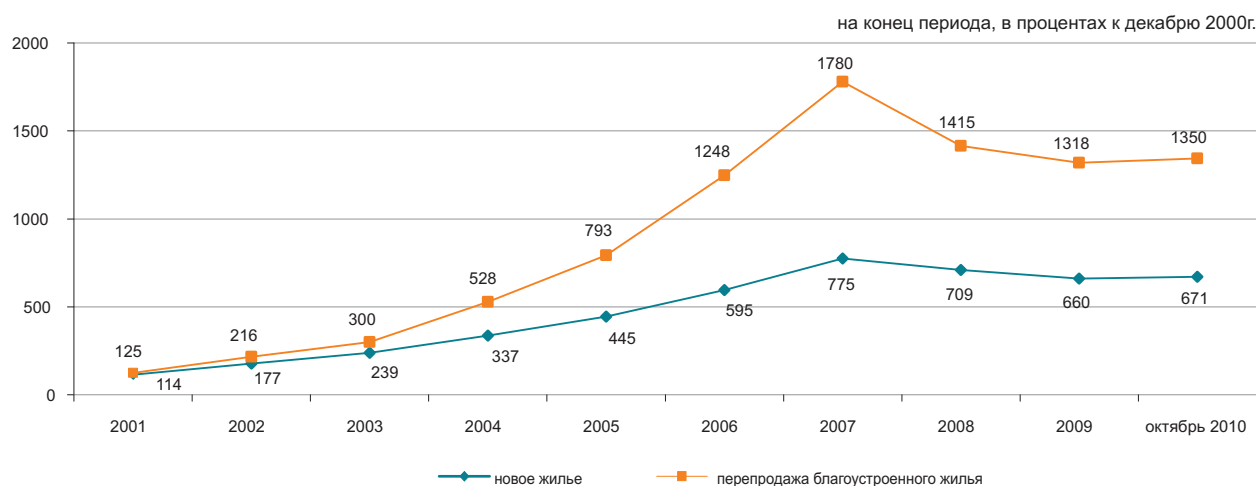

### 5.6 ИНДЕКС ЦЕН ОПТОВЫХ ПРОДАЖ

на конец периода, в процентах к декабрю предыдущего года

2008г.....	107,8
2009г.....	103,1

в процентах к предыдущему месяцу

Октябрь 2008г.....	99,4
Октябрь 2009г.....	101,1
Октябрь 2010г.....	100,6



В октябре т.г. повышение цен оптовых продаж отмечено на ячмень – на 42,2%, пшеницу твердую – 28,2%, яйца – 26,4%, пропан и бутан сжиженные – 11,4%, цветные металлы – 5,6%, муку – 3,9%, масло подсолнечное – 2,5%, мясо птицы – 2,3%, продукты молочные – 2,2%, уголь – 1,7%, сахар – 1,6%, мазут – 0,8%, их снижение на рис – на 1,5%.

	Октябрь 2010г. к				Январь-октябрь 2010г. к январю-октябрю 2009г.
	сентябрю 2010г.	октябрю 2009г.	декабрю 2009г.	декабрю 2005г.	
<b>Товары и продукция - всего</b>	100,6	108,3	108,4	147,2	105,1
Потребительские товары	100,7	105,3	104,8	140,0	106,4
Продукция промежуточного потребления	100,5	111,6	112,3	154,1	104,3
Средства производства	100,7	101,9	101,6	122,9	102,8

#### Товары классифицированные по конечному назначению

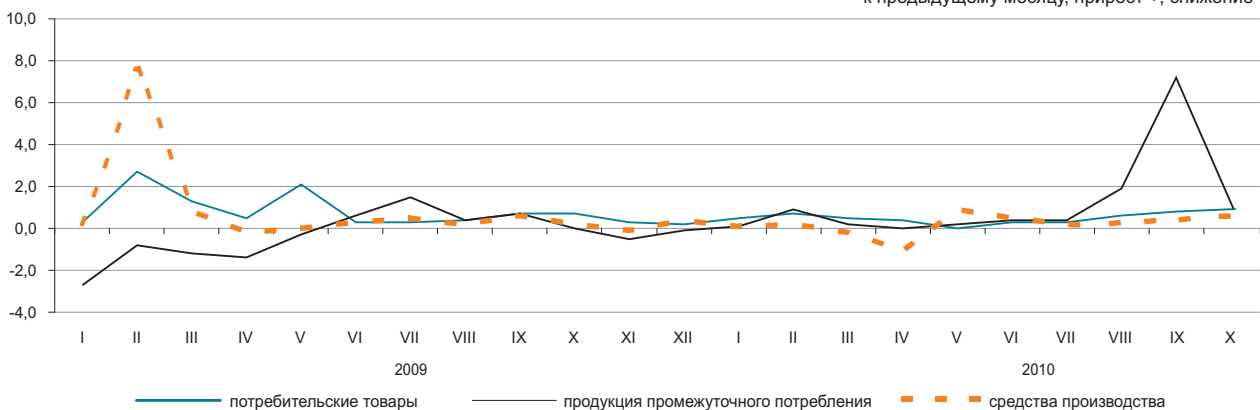

#### По основным группам

	Октябрь 2010г. к				Январь-октябрь 2010г. к январю-октябрю 2009г.
	сентябрю 2010г.	октябрю 2009г.	декабрю 2009г.	декабрю 2005г.	
Фрукты и овощи свежие	100,6	107,6	107,8	170,3	96,9
Мясо и мясные продукты	101,2	104,7	104,7	150,9	105,0
Продукты молочные, яйца, масла и жиры	102,7	109,6	108,2	153,0	104,2
Сахар, шоколад, изделия кондитерские	101,3	107,1	106,0	158,4	112,1
Мука и крупы	103,6	106,5	114,1	163,9	87,2
Кофе, чай, какао и пряности	100,0	103,1	102,8	142,2	107,4
Детали и принадлежности для автомобилей	100,3	104,4	104,0	116,3	102,8
Посуда и средства чистящие	100,1	102,5	101,9	156,0	106,8
Товары фармацевтические и медицинские	100,7	110,4	108,3	145,0	110,3
Топливо твердое, жидкое, газообразное	100,7	109,7	107,6	140,4	111,2
Товары химические	100,0	111,1	104,1	130,8	110,3
Шины	104,0	109,1	108,1	151,9	107,3

## 5.7 ИНДЕКСЫ ТАРИФОВ НА УСЛУГИ ТРАНСПОРТА И СВЯЗИ

### На услуги грузового транспорта

в процентах к предыдущему месяцу, прирост +, снижение-

на конец периода, в процентах к декабрю предыдущего года	
2008г.....	110,5
2009г.....	101,3
в процентах к предыдущему месяцу	
Октябрь 2008г.....	100,1
Октябрь 2009г.....	100,0
Октябрь 2010г.....	100,0

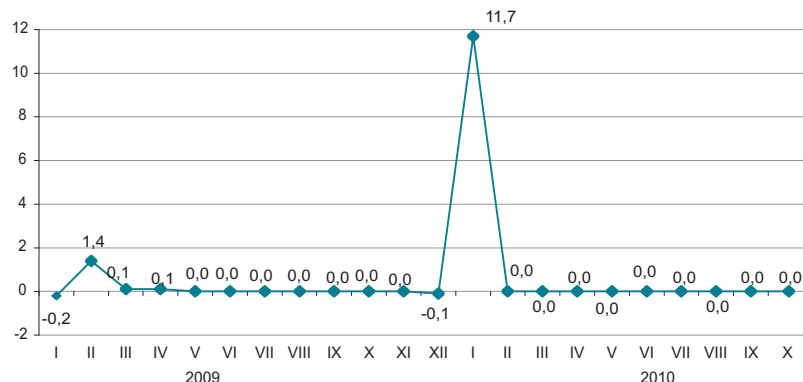

### По видам грузового транспорта

в процентах

Увеличение тарифов на перевозку грузов в октябре т.г. отмечено на автомобильном транспорте на 0,3%.

Транспортировка нефти по трубопроводам подорожала на 0,1%.

На железнодорожном, трубопроводном и внутреннем водном видах транспорта тарифы не изменились.

	Октябрь 2010г. к				Январь-октябрь 2010г. к январю-октябрю 2009г.
	сентябрю 2010г.	декабрю 2009г.	октябрю 2009г.	декабрю 2005г.	
<b>Грузовой транспорт</b>					
Автомобильный	100,3	111,8	111,7	140,3	111,8
Железнодорожный	100,0	119,1	119,1	163,5	119,1
Воздушный	100,0	100,0	100,0	89,5	102,3
Трубопроводный	100,1	100,2	99,9	108,0	100,3
Внутренний водный	100,0	164,9	164,9	186,1	126,0

### На услуги связи для юридических лиц

в процентах к предыдущему месяцу, прирост +, снижение-

на конец периода, в процентах к декабрю предыдущего года	
2008г.....	100,8
2009г.....	99,8
в процентах к предыдущему месяцу	
Октябрь 2008г.....	100,0
Октябрь 2009г.....	100,0
Октябрь 2010г.....	100,0

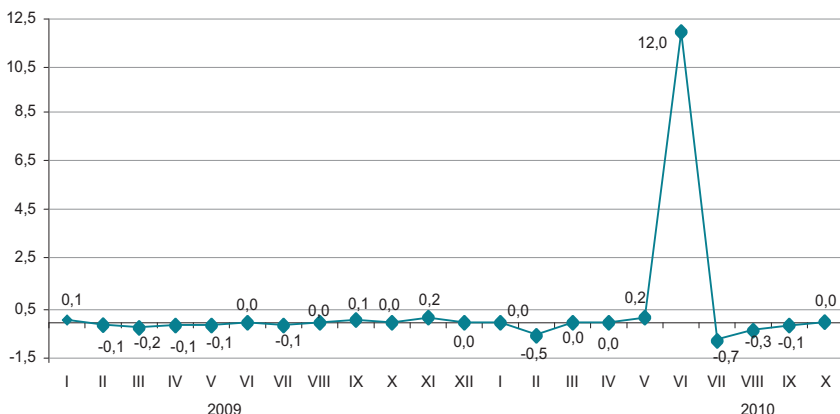

### По видам услуг связи

в процентах

	Октябрь 2010г. к				Январь-октябрь 2010г. к январю-октябрю 2009г.
	сентябрю 2010г.	декабрю 2009г.	октябрю 2009г.	декабрю 2005г.	
<b>Услуги связи</b>	100,0	110,4	110,6	102,1	105,3
Услуги почты	100,0	106,7	106,7	254,0	106,0
Услуги курьерской связи	100,0	98,9	98,9	103,1	99,5
Услуги электросвязи	100,0	110,7	110,8	99,6	105,4
Городская телефонная связь	100,0	99,3	99,3	98,8	99,6
Междугородная телефонная связь	99,8	87,0	87,0	82,0	93,2
Аренда каналов	100,0	116,1	116,1	115,9	108,0
Услуги для передачи данных	100,0	100,0	100,0	100,0	100,0
Услуги по предоставлению доступа к сети «Интернет»	100,0	98,9	98,9	61,9	97,9

## 5.8 ИНДЕКСЫ ЦЕН ВНЕШНЕЙ ТОРГОВЛИ

### Экспортные поставки

на конец периода, в процентах к декабрю предыдущего года

2008г.....86,4  
2009г.....110,2

в процентах к предыдущему месяцу

Сентябрь 2008г.....95,0  
Сентябрь 2009г.....102,3  
Сентябрь 2010г.....102,6



### Импортные поступления

на конец периода, в процентах к декабрю предыдущего года

2008г.....113,6  
2009г.....100,8

в процентах к предыдущему месяцу

Сентябрь 2008г.....97,2  
Сентябрь 2009г.....102,9  
Сентябрь 2010г.....98,5



в процентах

В сентябре т.г. повышение цен экспортных товаров отмечено на пшеницу на 14,3%, уголь – 14%, хлопок - 11%, свинец – 8,9%, нефть – 1,3%, их снижение – на шерсть на 10,7%, ферросплавы – 3,2%. Из продукции импорта табак стал дешевле на 19,3%, лекарственные средства - 9,6%, обувь – 5,2%, чай подорожал на 9,2%, сахар – 5%, кофе – 1,2%.

	Сентябрь 2010г. к				Январь-сентябрь 2010г. к январю-сентябрю 2009г.
	августу 2010г.	сентябрю 2009г.	декабрю 2009г.	декабрю 2005г.	
<b>Экспорт - всего</b>	102,6	120,5	111,7	174,3	137,7
Сырье	101,5	113,8	106,2	153,8	137,5
Полуфабрикаты	105,5	141,4	127,5	226,1	141,7
Готовые товары	105,0	119,0	123,9	211,5	97,6
<b>Импорт - всего</b>	98,5	100,4	102,3	147,2	107,1
Сырье	100,3	103,1	102,1	237,8	128,3
Полуфабрикаты	90,2	85,0	93,4	107,6	89,7
Готовые товары	101,3	105,1	105,5	144,7	107,9

### По группам продукции

в процентах

	Экспортные поставки				Импортные поступления			
	сентябрь 2010г. к				сентябрь 2010г. к			
	августу 2010г.	сентябрю 2009г.	декабрю 2009г.	декабрю 2005г.	августу 2010г.	сентябрю 2009г.	декабрю 2009г.	декабрю 2005г.
Рыба и ракообразные, моллюски и другие водные беспозвоночные	99,6	118,3	110,8	213,8	92,2	109,4	103,9	106,9
Молочная продукция, яйца птиц	100,0	135,7	138,7	213,0	100,4	112,5	100,0	131,8
Зерновые культуры	114,3	103,5	120,4	156,8	114,5	92,5	107,0	169,5
Сахар и кондитерские изделия из сахара	100,5	130,9	117,2	157,3	104,3	153,6	154,5	113,5
Алкогольные и безалкогольные напитки	92,4	97,4	94,4	280,1	105,7	117,4	106,1	147,1
Минеральные продукты	101,1	114,4	106,0	157,2	101,3	102,4	101,1	215,4
Черные и цветные металлы	102,3	126,3	114,8	197,0	89,0	79,6	95,3	102,8
Продукция химической промышленности	112,5	184,8	165,6	261,2	97,4	96,2	87,2	102,1
Пластмассы и изделия из них	102,7	97,3	98,7	127,5	104,7	105,3	100,6	87,7
Текстиль и текстильные изделия	110,6	161,6	145,5	189,7	105,1	120,2	124,0	255,8

## 6. НАЦИОНАЛЬНАЯ ЭКОНОМИКА

### 6.1 КРАТКОСРОЧНЫЙ ЭКОНОМИЧЕСКИЙ ИНДИКАТОР

в процентах к соответствующему месяцу предыдущего года

	2009	2010
Январь	97,1	108,5
Февраль	95,3	106,1
Март	94,1	110,5
Апрель	93,2	110,3
Май	94,2	109,7
Июнь	102,3	107,0
Июль	97,5	111,0
Август	95,1	109,3
Сентябрь	102,4	102,1
Октябрь	107,8	102,5
Ноябрь	109,9	
Декабрь	115,4	

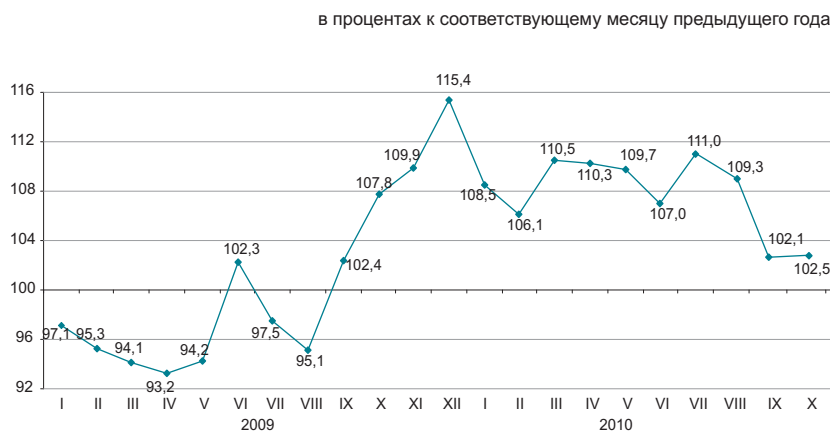

в процентах соответствующему периоду предыдущего года

	2009	2010
Январь	97,1	108,5
Январь-февраль	96,3	107,2
Январь-март	95,5	108,3
Январь-апрель	94,9	108,8
Январь-май	94,7	109,0
Январь-июнь	95,9	108,8
Январь-июль	96,1	109,2
Январь-август	95,9	109,0
Январь-сентябрь	96,8	108,0
Январь-октябрь	98,3	107,1
Январь-ноябрь	99,8	
Январь-декабрь	101,0	

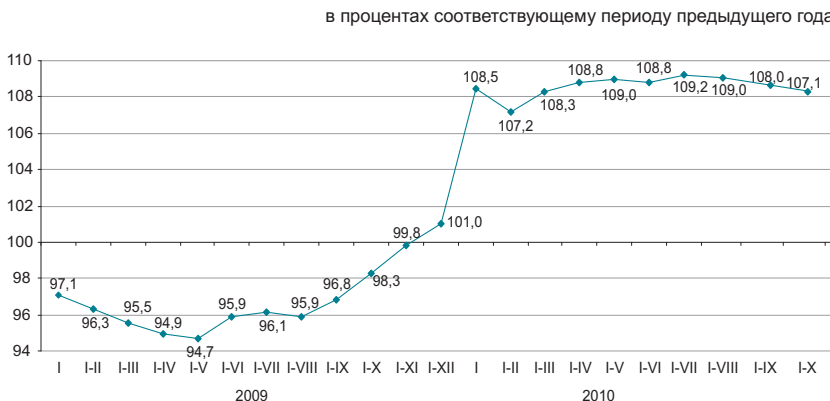

Краткосрочный экономический индикатор – показатель, характеризующий тенденции развития экономики. Его расчет осуществляется для обеспечения оперативности и базируется на изменении индексов выпуска по базовым отраслям: сельское хозяйство, промышленность, строительство, торговля, транспорт и связь. Доля указанных отраслей в объеме ВВП составляет 67-68%.

## 6.2 ВАЛОВОЙ ВНУТРЕННИЙ ПРОДУКТ

ИФО, в процентах к соответствующему периоду предыдущего года

2001 г.....	113,5
2002 г.....	109,8
2003 г.....	109,3
2004 г.....	109,6
2005 г.....	109,7
2006 г.....	110,7
2007 г.....	108,9
2008 г.....	103,3
2009 г.....	101,2
Январь-сентябрь	
2010г.*.....	107,5



### Производство товаров и услуг

В структуре ВВП за январь-сентябрь 2010г. производство товаров составило 43,1%, производство услуг 54,0%. Основную долю в производстве ВВП занимает промышленность 31,4%, оп-товая и розничная торговля; ре-монт автомобилей и мотоциклов – 12,3%.

в процентах к соответствующему периоду предыдущего года

	Январь-сентябрь 2010г.		
	ВДС, млрд. тенге	индекс физического объема	дефлятор
Производство товаров	6 152,8	106,1	117,7
Производство услуг	7 685,7	105,2	110,4

### ВВП по видам экономической деятельности

в процентах к соответствующему периоду предыдущего года

	ВДС, млрд. тенге	индекс физического объема	дефлятор	структура ВВП, в % к итогу	
				2010	2010
				2010	2010
<b>Валовой внутренний продукт</b>	14 250,6	107,5	113,7	100,0	100,0
Сельское, лесное и рыбное хозяйство	633,1	95,9	97,2	5,8	4,4
Промышленность	4 476,0	110,2	126,1	27,5	31,4
Строительство	1 043,7	99,8	101,8	8,8	7,3
Оптовая и розничная торговля; ремонт автомобилей и мотоциклов	1 754,6	112,9	106,0	12,6	12,3
Транспорт и складирование	1 036,4	107,2	106,6	7,8	7,3
Услуги по проживанию и питанию	120,6	99,7	117,5	0,9	0,9
Информация и связь	372,2	104,9	106,4	2,9	2,6
Финансовая и страховая деятельность	1 055,5	94,1	109,4	8,8	7,4
Операции с недвижимым имуществом	1 199,3	104,6	118,0	8,3	8,4
Профессиональная, научная и техническая деятельность	549,1	105,6	111,7	4,0	3,9
Деятельность в области административного и вспомогательного обслуживания	289,2	111,3	108,2	2,1	2,0
Государственное управление и оборона; обязательное социальное обеспечение	313,0	102,7	113,1	2,3	2,2
Образование	472,9	103,5	115,4	3,4	3,3
Здравоохранение и социальные услуги	296,9	105,1	119,7	2,0	2,1
Искусство, развлечения и отдых	88,5	104,7	119,8	0,6	0,6
Предоставление прочих видов услуг	127,0	98,5	104,8	1,1	0,9
Деятельность домашних хозяйств, нанимающих домашнюю прислугу и производящих товары и услуги для собственного потребления	10,5	100,0	108,0	0,1	0,1
Косвенно-измеряемые услуги финансового посредничества	-328,2	68,1	109,4	-3,8	-2,3
Валовая добавленная стоимость	13 510,3	107,0	113,7	95,2	94,8
Чистые налоги на продукты	740,3	117,1	113,6	4,8	5,2

\* Оперативные данные.

## ВАЛОВОЙ ВНУТРЕННИЙ ПРОДУКТ МЕТОДОМ КОНЕЧНОГО ИСПОЛЬЗОВАНИЯ

Валовой внутренний продукт, рассчитанный методом конечного использования, за 2009 год составил 16438556,2 млн. тенге. По сравнению с предыдущим годом в реальном исчислении наблюдается прирост по компонентам расходов на конечное потребление: домашних хозяйств - на 0,6%, органов государственного управления - на 1,0% и некоммерческих организаций обслуживающих домашние хозяйства - на 5,2%.

в процентах к итогу

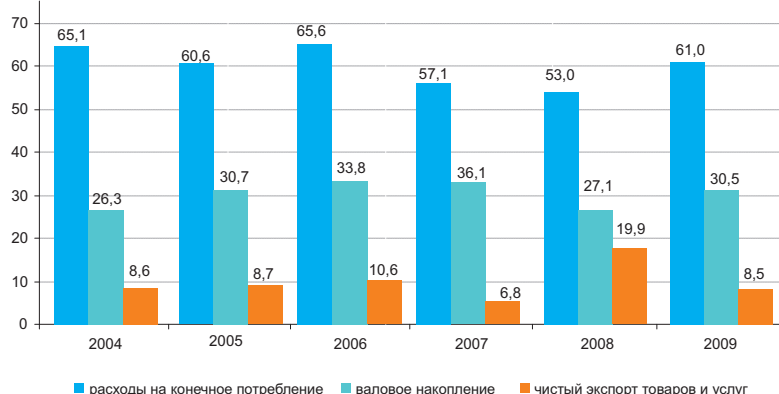

### ВВП методом конечного использования

	в текущих ценах, млн. тенге	2009					
		индекс физического объема, в процентах к соответствующему периоду предыдущего года		дефлятор, в процентах к соответствующему периоду предыдущего года		структура ВВП, в % к итогу	
		2008	2009	2008	2009	2008	2009
Расходы на конечное потребление домашних хозяйств	10 037 359,8	105,2	100,7	114,1	114,2	53,2	61,0
органы государственного управления	7 912 607,0	106,3	100,6	114,6	112,9	42,6	48,1
на индивидуальные товары и услуги	1 983 589,3	104,3	101,0	112,5	120,0	10,0	12,1
на коллективные услуги некоммерческих организаций, обслуживающих домашние хозяйства	1 004 501,4	101,8	102,9	114,5	122,8	4,9	6,1
	979 087,9	106,5	99,3	110,7	117,3	5,1	6,0
Валовое накопление	141 163,5	71,7	105,2	106,4	114,0	0,6	0,8
валовое накопление основного капитала	5 002 725,3	87,2	102,3	110,9	110,8	27,0	30,5
изменение запасов материальных оборотных средств	4 726 718,7	101,0	99,2	110,6	110,6	26,3	28,8
	276 006,6			125,6	113,9	0,7	1,7
Чистый экспорт	1 398 471,1					19,8	8,5
экспорт товаров и услуг	7 150 140,1	100,8	88,4	143,5	88,0	56,2	43,5
импорт товаров и услуг	5 751 669,0	88,5	84,0	122,4	114,8	36,4	35,0
Валовой внутренний продукт методом конечного использования	16 438 556,2	103,7	100,3	124,4	100,1	100,0	100,0
Валовой внутренний продукт методом производства	17 007 647,0	103,3	101,2	121,0	104,7		

## ВАЛОВОЙ ВНУТРЕННИЙ ПРОДУКТ МЕТОДОМ ДОХОДОВ

В I полугодии 2010г. в производстве товаров доля валовой прибыли/валового смешанного дохода составила 71,9%, чистых налогов на производство – 2,5%, оплаты труда – 25,6%.

В производстве услуг доля валовой прибыли/валового смешанного дохода составила 63,7%, чистых налогов на производство – 0,6%, оплаты труда – 35,7%.

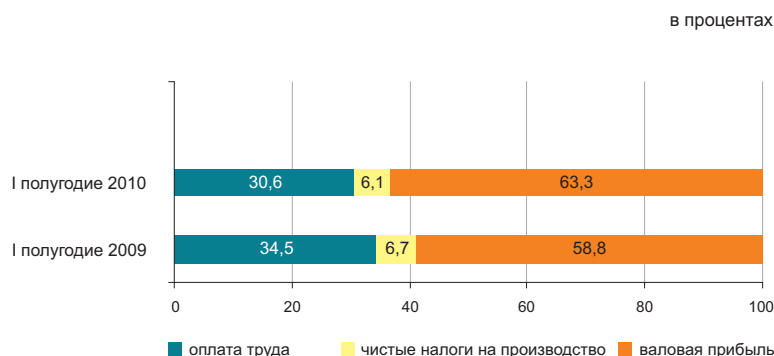

### Отраслевая структура производства и образования доходов по видам экономической деятельности за I полугодие 2010 года

в процентах

	ВДС, млн. тенге	в том числе		
		оплата труда	другие налоги на производство	валовая прибыль/ валовой смешанный доход
<b>Производство товаров</b>	100,0	25,6	2,5	71,9
Сельское, лесное и рыбное хозяйство	100,0	36,8	0,2	63,0
Промышленность	100,0	21,4	3,1	75,5
Горнодобывающая промышленность и разработка карьеров	100,0	14,1	4,0	81,9
Обрабатывающая промышленность	100,0	29,6	1,6	68,8
Электроснабжение, подача газа, пара и воздушное кондиционирование	100,0	39,2	1,8	59,0
Водоснабжение; канализационная система, контроль над сбором и распределением отходов	100,0	55,3	2,0	42,7
Строительство	100,0	43,1	0,4	56,5
<b>Производство услуг</b>	100,0	35,7	0,6	63,7
Оптовая и розничная торговля; ремонт автомобилей и мотоциклов	100,0	36,4	0,4	63,2
Транспорт и складирование	100,0	38,9	1,5	59,6
Услуги по проживанию и питанию	100,0	35,1	0,6	64,3
Информация и связь	100,0	35,9	1,1	63,0
Финансовая и страховая деятельность	100,0	11,6	0,4	88,0
Операции с недвижимым имуществом	100,0	5,4	0,6	94,0
Профессиональная, научная и техническая деятельность	100,0	52,4	0,8	46,8
Деятельность в области административного и вспомогательного обслуживания	100,0	56,0	0,8	43,2
Государственное управление и оборона; обязательное социальное обеспечение	100,0	76,4	0,1	23,5
Образование	100,0	80,3	0,1	19,6
Здравоохранение и социальные услуги	100,0	71,2	0,2	28,6
Искусство, развлечения и отдых	100,0	66,8	0,2	33,0
Предоставление прочих видов услуг	100,0	56,7	0,6	42,7
Деятельность домашних хозяйств, нанимающих домашнюю прислугу и производящих товары и услуги для собственного потребления	100,0	38,1	0,2	61,7
<b>Итого по отраслям</b>	100,0	31,4	1,4	67,2

### 6.3 ПЛАТЕЖНЫЙ БАЛАНС

(по данным НБ, нейтральное представление)

#### Сальдо по счету текущих операций платежного баланса

млн. долларов США  
 II квартал 2009г.....-2888,96  
 II квартал 2010г.....2184,12

В II квартале 2010г. сложилось положительное сальдо по счету текущих операций платежного баланса 2184,12 млн. долларов США (в II квартале 2009г. результат был отрицательным - 2888,96 млн. долларов США).

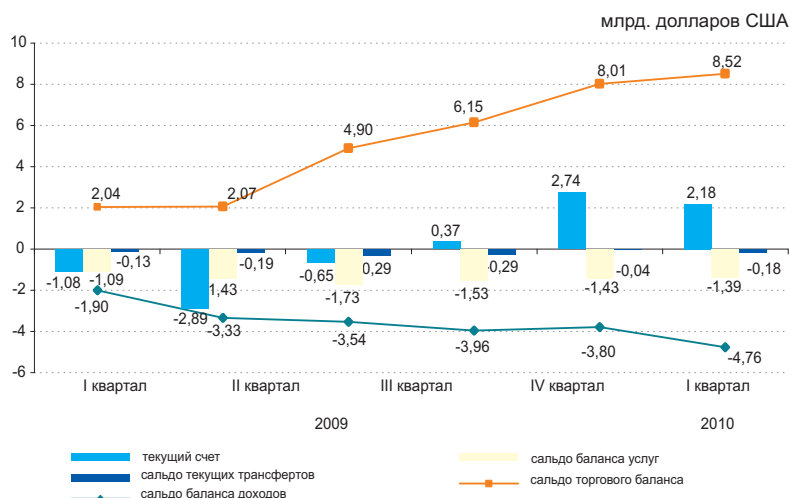

	2009				2010	
	I квартал	II квартал	III квартал	IV квартал	I квартал	II квартал
Текущий счет	-1 077,38	-2 888,96	-651,62	369,50	2 738,83	2 184,12
Счет операций с капиталом	13,61	-8,64	-21,11	-13,33	2 531,30	610,38
Счет финансовых операций	3 774,60	1 829,95	793,25	-820,04	-5 499,80	-1 054,05
Нетто ошибки и пропуски	-2 710,83	1 067,65	-120,52	463,87	229,67	-1 740,45

Сальдо по операциям с прямыми инвестициями составило 2945,90 млн. долларов США (2335,44 млн. долларов в II квартале 2009г.). За отчетный период результат операций с прямыми инвестициями за рубежом был положительным 590,73 млн. долларов, в Казахстане также положительным 2355,17 млн. долларов.

В II квартале 2010г. результат операций с портфельными инвестициями был отрицательным -2482,03 млн. долларов (в II квартале 2009г. результат был положительным 79,43 млн. долларов).

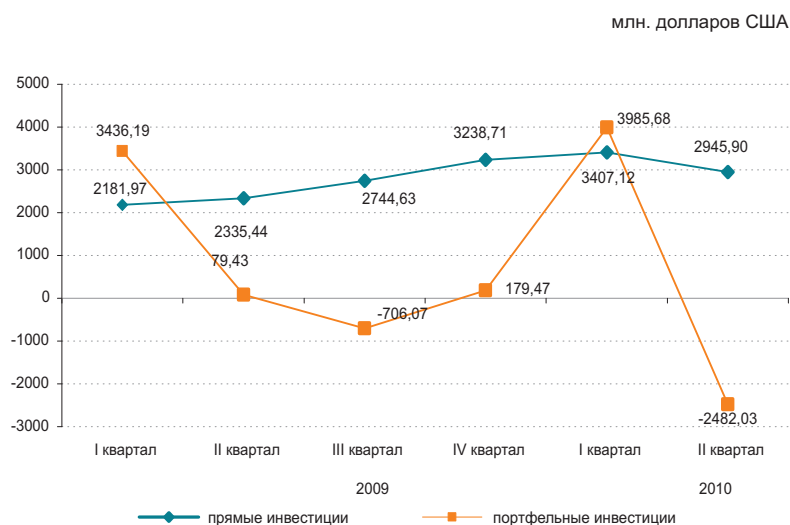

### 6.4 ИНДЕКСЫ ПРОИЗВОДИТЕЛЬНОСТИ ТРУДА

в процентах к предыдущему году

2007 год.....	107,5
2008 год.....	100,0
2009 год.....	100,2

в процентах к соответствующему периоду предыдущего года

2007 год	
Январь-март.....	109,1
Январь-июнь.....	109,2
Январь-сентябрь.....	108,1

2008 год	
Январь-март.....	103,0
Январь-июнь.....	102,4
Январь-сентябрь.....	100,6

2009 год	
Январь-март.....	97,6
Январь-июнь.....	97,4
Январь-сентябрь.....	97,9

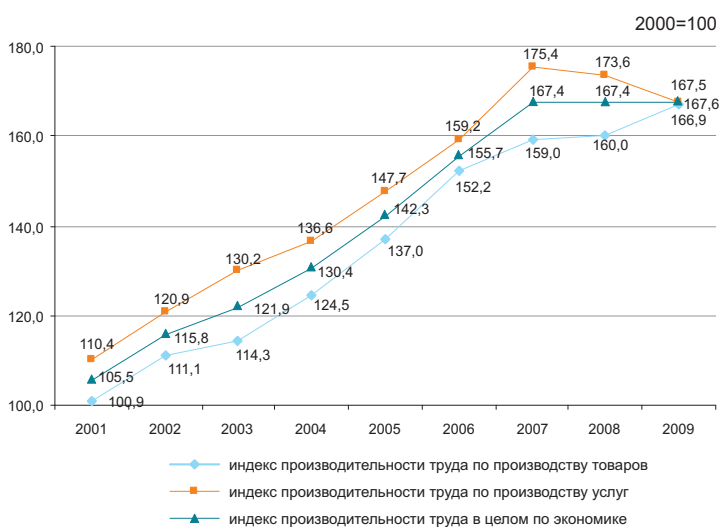

В целом по экономике индекс производительности труда за 2009 год (по отчетным годовым данным) к предыдущему году составил 100,1%. По сравнению с предыдущим годом наблюдается увеличение индексов производительности труда в следующих видах экономической деятельности: сельском хозяйстве, охоте и лесоводстве – 115,5%, промышленности – 103,2%, транспорте и связи – 100,2%.

в процентах к предыдущему году

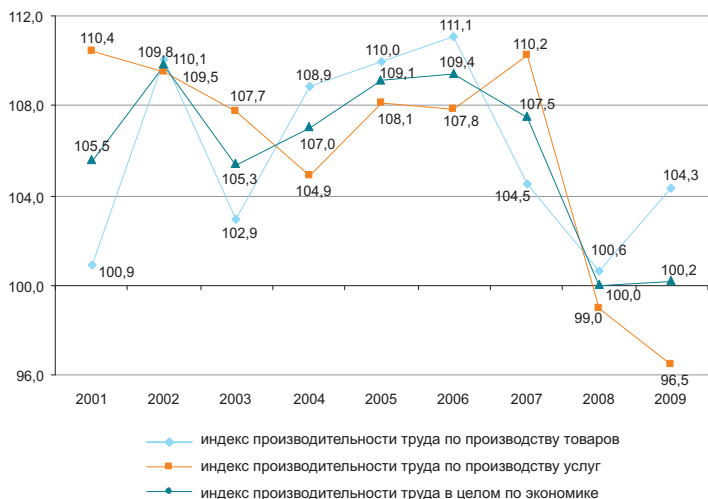

#### По видам экономической деятельности

в процентах к предыдущему году

	2009 год
В целом по экономике*	100,2
Сельское хозяйство, охота и лесоводство, рыболовство, рыбоводство	115,3
Промышленность	103,2
Строительство	96,3
Торговля; ремонт автомобилей, бытовых изделий и предметов личного пользования	96,1
Гостиницы и рестораны	96,9
Транспорт и связь	100,2
Финансовая деятельность	84,8
Операции с недвижимым имуществом, аренда и предоставление услуг	96,9
Государственное управление	98,8
Образование	100,8
Здравоохранение и предоставление социальных услуг	102,4
Предоставление коммунальных, социальных и персональных услуг	91,7

в процентах к предыдущему году

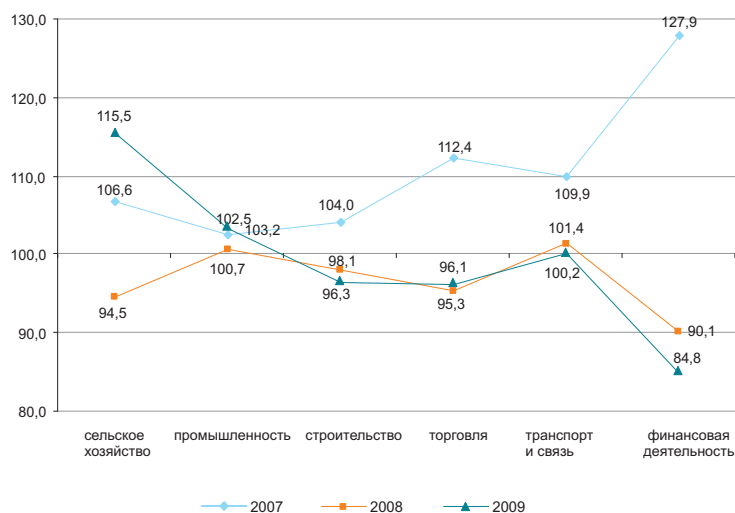

\* Индекс рассчитан без учета косвенно измеряемых услуг финансового посредничества.

## 6.5 ИНВЕСТИЦИИ В ОСНОВНОЙ КАПИТАЛ

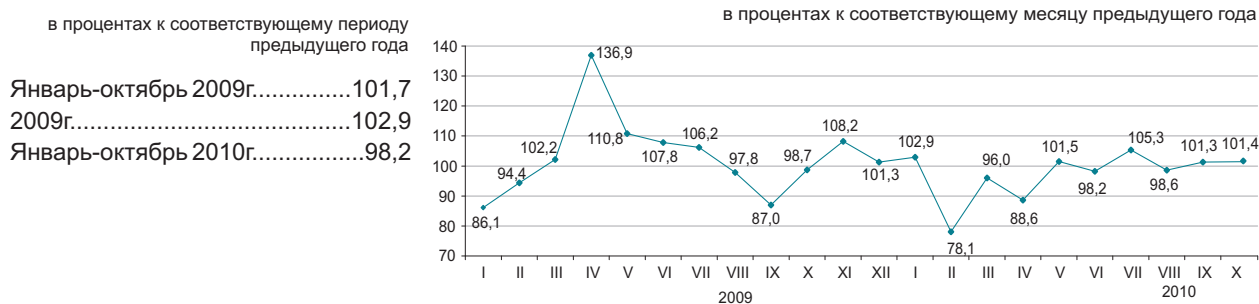

### По источникам финансирования

Преобладающими источниками инвестиций в январе-октябре 2010г. остаются собственные средства хозяйствующих субъектов, при этом инвестиции за счет заемных средств (в сопоставимых ценах) уменьшились на 8,4%.

В октябре 2010г. по сравнению с сентябрем объем инвестиций увеличился на 4,5%.

	Январь-октябрь 2010г.		Январь-октябрь 2009г.	
	млн. тенге	удельный вес, в %	млн. тенге	удельный вес, в %
Инвестиции в основной капитал	3 602 944	100	3 499 909	100
в том числе за счет средств:				
государственного бюджета	755 447	21,0	612 746	17,5
собственных	1 623 594	45,0	1 159 111	33,1
иностраннх	917 591	25,5	1 408 828	40,3
заемных	306 312	8,5	319 224	9,1

### По технологической структуре

Наблюдается увеличение инвестиционных вложений на работы по строительству и капитальному ремонту зданий и сооружений и инвестиций, направленных на приобретение машин, оборудования, инструмента, инвентаря (на 5,8% и 1,5%, соответственно).

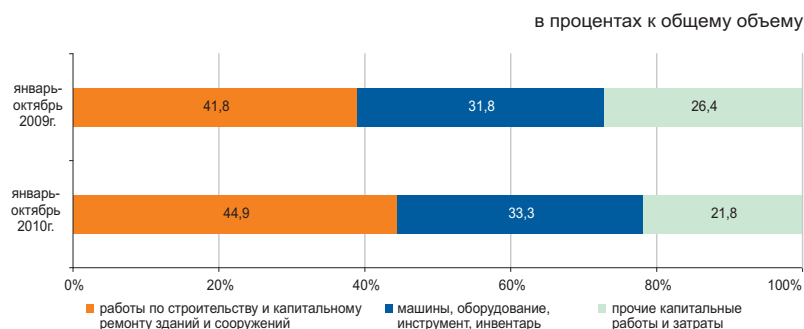

### По направлениям использования \*

Наиболее привлекательной отраслью для инвестиционных вложений остается горнодобывающая промышленность и разработка карьеров, доля которой в общем объеме инвестиций в основной капитал составила 36,9%.



### По размерности предприятий

Объем инвестиционных вложений крупных предприятий за январь-октябрь 2010г. по сравнению с соответствующим периодом прошлого года уменьшился на 4,0% и составил 1650,4 млрд. тенге.

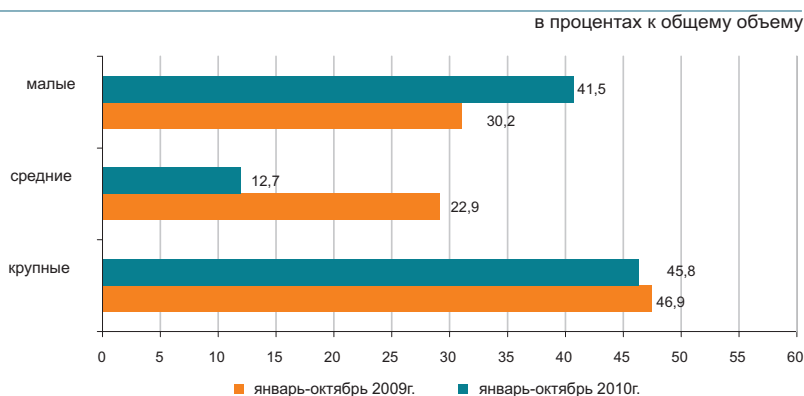

\* Данные представлены в соответствии с новым классификатором ОКЭД.

## 6.6 ТОПЛИВНО-ЭНЕРГЕТИЧЕСКИЕ РЕСУРСЫ (ТЭР)

### Ресурсы

В январе-сентябре 2010г. общие ресурсы основных природных видов топлива (нефти, включая газовый конденсат, газа природного и угля), вовлеченных в экономический оборот республики, составили 139,9 млн. тонн условного топлива.

	Удельный вес в общем объеме природных ресурсов	Январь-сентябрь 2010г. к январю-сентябрю 2009г.		
		ресурсы	производство	импорт
Нефть сырая	48,9	107,3	106,9	111,4
Уголь	34,5	113,1	113,3	61,6
Газ природный	9,2	84,4	94,6	108,6
Газовый конденсат	7,4	93,5	93,5	-

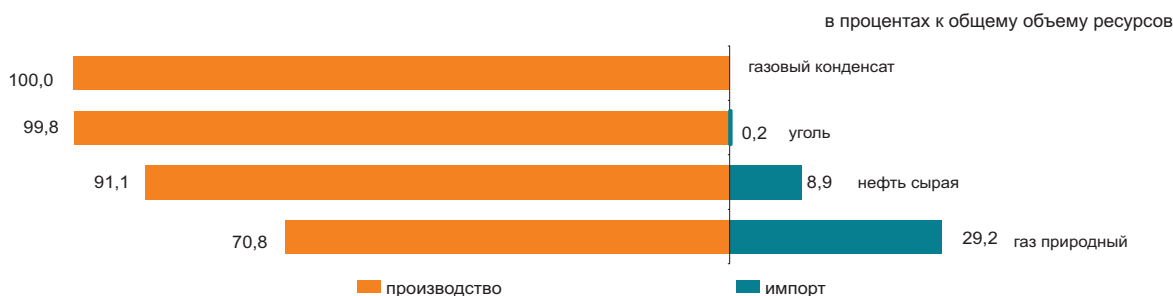

Ресурсы нефтепродуктов формируются в основном за счет собственного производства (87,0–99,9%). Спрос на нефтепродукты частично восполнен их импортом. В январе-сентябре 2010г. по сравнению с соответствующим периодом 2009г. в структуре ресурсов наблюдается уменьшение доли импорта бензина (на 12,1 процентных пункта), газойли (на 1,2 процентных пункта), пропана и бутана сжиженного (на 0,8 процентных пункта), керосина (на 0,3 процентных пункта).

	Январь-сентябрь 2010г. к январю-сентябрю 2009г.	К общему объему ресурсов		
		ресурсы	производство	импорт
Бензин автомобильный	104,0	87,0	13,0	4,9
Газойли	105,3	94,0	6,0	35,3
Керосин	154,0	88,1	11,9	7,1
Мазут	124,0	99,7	0,3	71,9
Пропан и бутан сжиженные	127,8	99,9	0,1	83,7

### Использование

В январе-сентябре 2010г. объем экспорта ТЭР сохранился на уровне соответствующего периода 2009г.

Поставки нефти в большей степени продолжают осуществляться в Италию (23,4% от общего объема экспорта), Китай (14,5%), Францию (12,0%), Австрию (7,3%). В общем объеме ресурсов доля экспорта нефти по сравнению с аналогичным периодом 2009г. снизилась на 2,3 процентных пункта.

	Январь-сентябрь 2010г. к январю-сентябрю 2009г.		К общему объему ресурсов	
	экспорт	реализация на внутреннем рынке	экспорт	реализация на внутреннем рынке
Нефть сырая	104,6	в 1,5 раза	91,4	8,6
Уголь	99,2	118,1	23,2	76,8
Газ природный	84,4	-	100,0	-
Газовый конденсат	83,0	95,6	15,2	84,8

### Объемы экспорта нефти сырой

в % к соответствующему месяцу предыдущего года

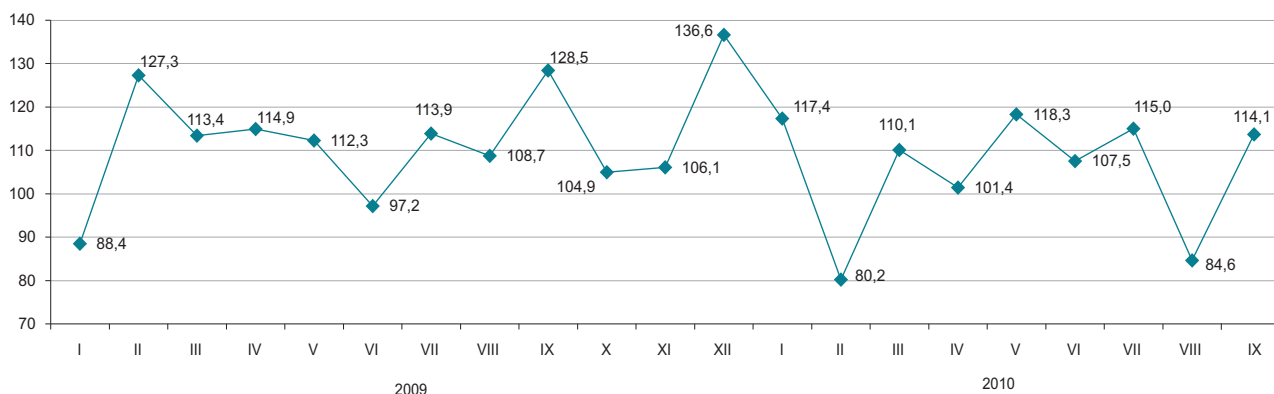

### 6.7 БИЗНЕС РЕГИСТР

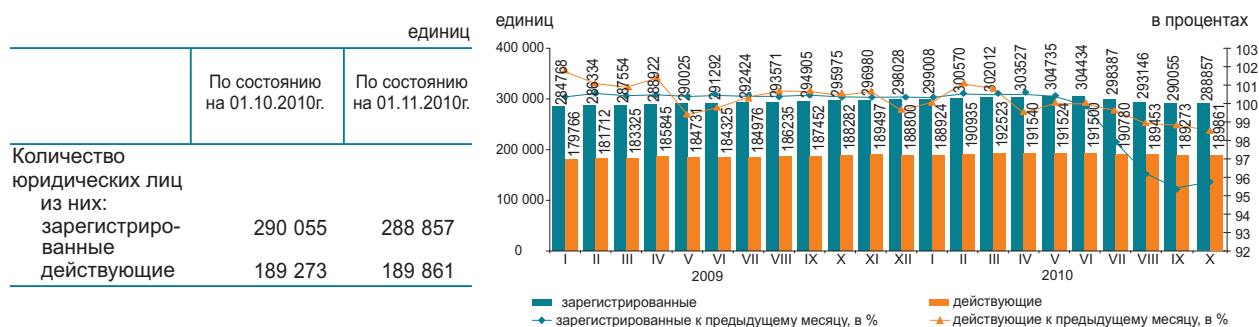

#### Зарегистрированные юридические лица по видам деятельности и активности\*

	по состоянию на 01.11.2010г.; единиц					
	Всего	действующие	из них			в процессе ликвидации
			еще не активные (новые)	активные	временно не активные	
Всего	288 857	189 861	23 586	115 610	50 665	4 639
Оптовая и розничная торговля						
ремонт автомобилей и мотоциклов	92 512	53 676	9 219	27 037	17 420	1 751
Строительство	38 594	26 316	3 985	13 592	8 739	601
Обрабатывающая промышленность	17 585	10 882	1 013	7 401	2 468	373
Образование	15 408	13 478	454	12 471	553	99
Операции с недвижимым имуществом	14 065	9 607	642	6 842	2 123	224
Сельское, лесное и рыбное хозяйство	12 651	7 491	498	5 054	1 939	285
Транспорт и складирование	9 764	6 703	927	4 034	1 742	179
Государственное управление и оборона; обязательное социальное обеспечение	9 680	8 953	81	8 720	152	30
Финансовая и страховая деятельность	6 692	4 292	719	2 744	829	70
Информация и связь	6 189	4 042	451	2 331	1 260	108
Здравоохранение и социальные услуги	5 438	3 817	214	3 020	583	70
Услуги по проживанию и питанию	3 058	1 892	220	1 136	536	57
Горнодобывающая промышленность и разработка карьеров	1 976	1 371	185	836	350	24
Электроснабжение, подача газа, пара и воздушное кондиционирование	1 053	655	58	487	110	38
Деятельность экстерриториальных организаций и органов	2	2	-	2	-	-

\* Данные представлены в соответствии с новым классификатором ОКЭД.

В октябре 2010г. по сравнению с сентябрем наблюдается некоторое снижение количества юридических лиц в связи с ликвидацией юридических лиц. С начала года наибольшее количество зарегистрированных юридических лиц сохраняется в оптовой и розничной торговле; ремонт автомобилей и мотоциклов, доля которых на 1 ноября 2010г. составила 32%. На втором месте - строительство (13,4%), на третьем – обрабатывающая промышленность (6,1%). В совокупности доля этих трех видов деятельности составляет 51,5% всех зарегистрированных юридических лиц.

#### Зарегистрированные юридические лица по формам собственности

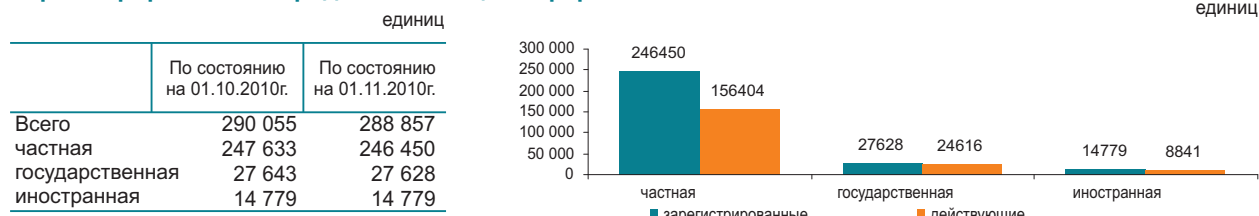

#### Количество зарегистрированных юридических лиц по размерности

единиц		единиц	
	По состоянию на 01.10.2010г.	По состоянию на 01.11.2010г.	
Всего	290 055	288 857	
малые	274 230	273 008	
средние	13 427	13 459	
крупные	2 398	2 390	

#### Количество зарегистрированных юридических лиц по активности

единиц		единиц	
	По состоянию на 01.10.2010г.	По состоянию на 01.11.2010г.	
Всего	290 055	288 857	
действующие	189 273	189 861	
активные	115 344	115 610	
временно не активные	50 678	50 665	
еще не активные (новые)	23 251	23 586	
в процессе ликвидации	4 643	4 639	

## 7.1 ВНУТРЕННЯЯ ТОРГОВЛЯ

### Розничная торговля

в процентах к предыдущему году	
2008г.....	103,1
2009г.....	97,3
в процентах к предыдущему месяцу	
Октябрь 2009г.....	104,4
Октябрь 2010г.....	102,4
в процентах к соответствующему месяцу предыдущего года	
Октябрь 2009г.....	102,7
Октябрь 2010г.....	109,1
в процентах к соответствующему периоду предыдущего года	
Январь-октябрь 2009г.....	95,2
Январь-октябрь 2010г.....	112,5



Оборот розничной торговли за январь-октябрь 2010г. составил 2367,1 млрд. тенге и увеличился на 12,5% к соответствующему периоду 2009г., в большей степени, за счет торгующих предприятий (на 13,1% больше уровня января-октября 2009г.), доля которых в общем объеме розничного товарооборота составляет 54,4%. Объем торговли на рынках и индивидуальными предпринимателями увеличился в отчетном периоде на 11,8% по сравнению с соответствующим периодом предыдущего года.

На 1 ноября 2010г. объем товарных запасов торговых предприятий в розничной торговле составил 121,9 млрд. тенге, в днях торговли – 46 дней.

	в процентах			
	Удельный вес	Октябрь 2010г. к октябрю 2009г.	Октябрь 2010г. к сентябрю 2010г.	Январь-октябрь 2010г. к январю-октябрю 2009г.
Розничная торговля	100,0	109,1	102,4	112,5
торгующими предприятиями	54,4	102,6	99,1	113,1
на рынках и индивидуальными предпринимателями	45,6	116,8	106,1	111,8

По данным обследования средних и крупных предприятий торговли, в реализуемых ими товарах казахстанское содержание продолжает преобладать в продовольственных товарах (от 80% до 95%). Непродовольственные товары в основном представлены импортной продукцией (например, средства моющие, чистящие – около 90%, фармацевтические товары – 80%).

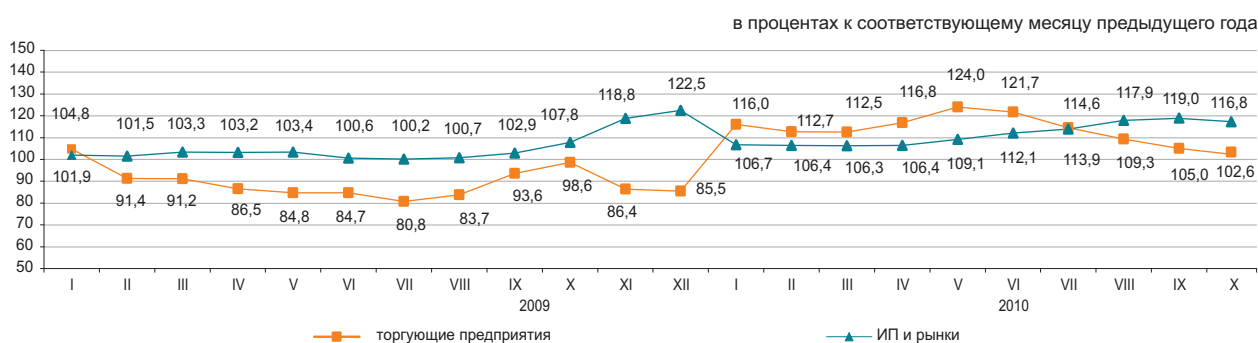

### Оптовая торговля

Оборот оптовой торговли за январь-октябрь текущего года составил 5852,5 млрд. тенге или 113,2% к уровню соответствующего периода предыдущего года. За октябрь текущего года по сравнению с соответствующим месяцем предыдущего года оптовый товарооборот вырос на 15%. Малыми предприятиями (с численностью работающих до 50 человек) формируется 74,3% оптового товарооборота. В структуре оптового товарооборота преобладают непродовольственные товары и продукция производственно-технического назначения (около 85%).

### Услуги по предоставлению продуктов питания и напитков (общественное питание)

Объем услуг по предоставлению продуктов питания и напитков за январь-октябрь 2010 года составил 110,6 млрд. тенге или на 11,2% больше, чем в соответствующем периоде предыдущего года, в октябре – 12,2 млрд. тенге, или на 16,6% больше. На долю малых предприятий и индивидуальных предпринимателей приходится 53,2% объема услуг.

## 7.2 БАЛАНС РЕСУРСОВ И ИСПОЛЬЗОВАНИЯ ОТДЕЛЬНЫХ ТОВАРОВ

(по данным КТК и АС)

### Продовольственные товары

Значительный удельный вес товаров отечественного производства наблюдается в ресурсах большинства продовольственных товаров. Вместе с тем, существует ряд продуктов, в ресурсах которых продолжает преобладать импорт: плоды и орехи переработанные (96,8%), овощи и грибы переработанные и консервированные (77,9%), кофе и чай (63,5%), сыр и творог (59,3%). В экспорте продовольственных товаров наблюдаются в основном поставки муки (73,4% от общего объема ресурсов).

	Январь-сентябрь 2010г. к январю-сентябрю 2009г.			в процентах К общему объему ресурсов	
	ресурсы	произ- водство	импорт	экспорт	реализация на внутрен- нем рынке
Мука	110,7	110,9	33,0	73,4	26,6
Крупа	107,0	131,9	54,1	37,4	62,6
Макаронные изделия	101,6	106,7	75,6	8,2	91,8
Хлебобулочные и кондитерские изделия	93,6	107,2	76,2	2,5	97,5
Сахар	95,4	82,1	172,0	4,5	95,5
Воды минеральные и напитки					
безалкогольные	117,1	118,7	91,8	3,1	96,9
Растительное масло	108,8	117,1	92,2	15,0	85,0
Мясо	107,4	105,6	118,4	0,0	100,0
Молочные продукты	108,8	119,0	82,6	0,2	99,8

в процентах к общему объему

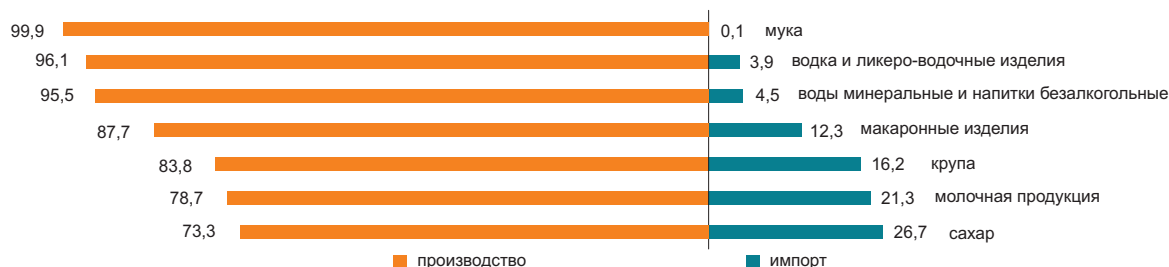

### Непродовольственные товары

Рынок непродовольственных товаров обеспечивается, преимущественно, ввозом из других стран. Преобладание импорта в наполнении ресурсов наблюдается по таким товарам, как средства гигиены полости рта (99,7%), средства моющие (95,3%), одежда верхняя (91%). Среди электробытовых товаров также значителен импорт по миксерам и соковыжималкам (99,8%), стиральным машинам (74,2%), телевизорам (55,2%).

По ресурсам строительных материалов складывается аналогичная ситуация. Отечественное производство преобладает только в строительных материалах, являющихся природным сырьем (90,5-99,6% от общего объема ресурсов): известь, асбест, пески природные, известняк, гипс, мел, доломит, глина и каолин.

Ресурсы цемента за январь-сентябрь 2010г. против соответствующего периода 2009г. увеличились на 11,7%, что объясняется увеличением объемов производства (на 17,7%). Доля отечественного производства в общем объеме ресурсов цемента составила 86,9%.

	Январь-сентябрь 2010г. к январю-сентябрю 2009г.			в процентах К общему объему ресурсов	
	ресурсы	произ- водство	импорт	экспорт	реализация на внутрен- нем рынке
Автомобили легковые	22,9	в 3,7раза	20,7	2,4	97,6
Автомобили грузовые	69,8	92,9	68,8	15,6	84,4
Белье нижнее	89,0	78,0	99,2	0,3	99,7
Одежда верхняя	136,6	101,0	141,5	0,6	99,4
Счетчики электроэнергии	93,7	102,2	80,6	0,0	100,0
Телевизоры	134,5	141,6	129,2	14,1	85,9
Ткани хлопчатобумажные	110,3	117,8	96,4	61,2	38,8
Обувь	111,8	86,6	125,1	0,7	99,3
Мебель кухонная	91,2	107,0	72,9	0,2	99,8
Предметы домашнего обихода	70,0	111,4	65,5	1,2	98,8

в процентах к общему объему

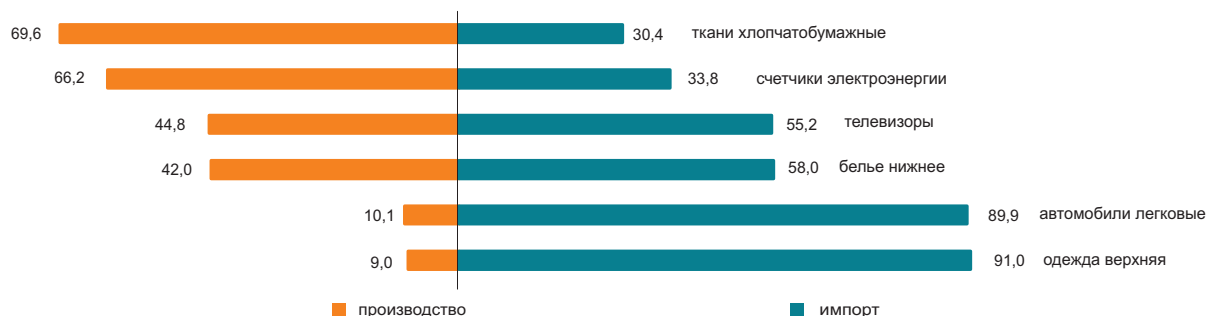

### 7.3 ВНЕШНЕТОРГОВЫЙ ОБОРОТ

(по данным КТК)

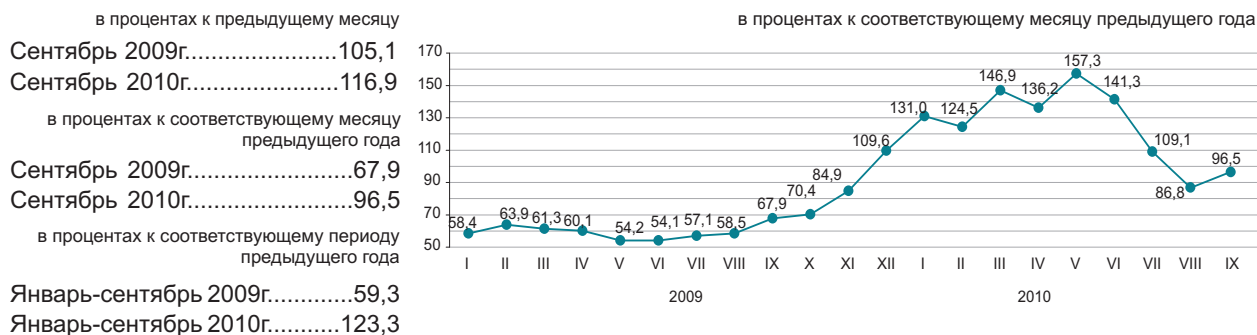

#### По структуре внешнеторгового оборота

Внешнеторговый оборот в январе-сентябре 2010г. составил 61,5 млрд. долларов США (по сравнению с январем-сентябрем 2009г. увеличился на 23,3%), в том числе экспорт – 43,2 млрд. долларов США (на 47,2% больше) и импорт – 18,3 млрд. долларов США (на 10,7% меньше).

Значительную долю в товарной структуре экспорта занимают минеральные продукты (в январе-сентябре 2010г. – 77,0%), импорта – машины, оборудование, транспортные средства, приборы и аппараты (40,2%).

в процентах

	Январь-сентябрь 2010г. к январю-сентябрю 2009г.	Сентябрь 2010г. к августу 2010г.
Внешнеторговый оборот	123,3	116,9
в том числе:		
экспорт	147,2	123,2
импорт	89,3	102,2

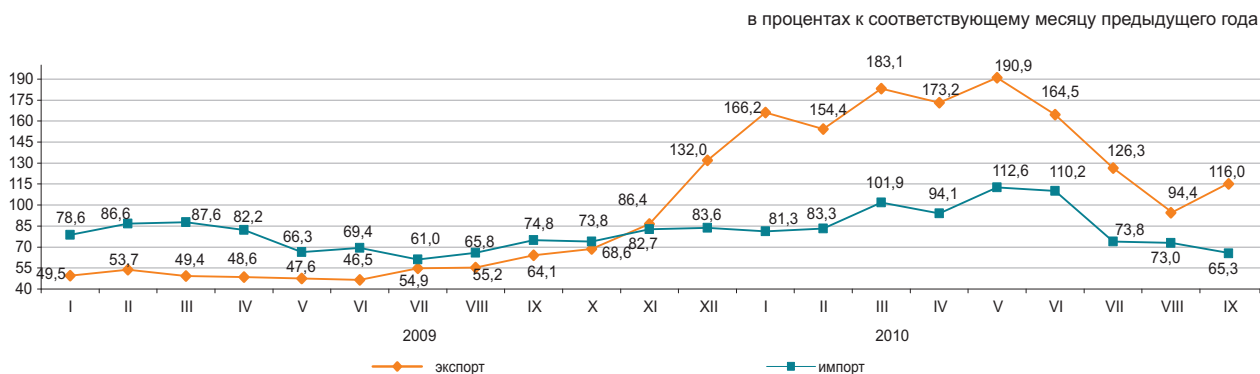

#### По отдельным странам

в процентах к итогу

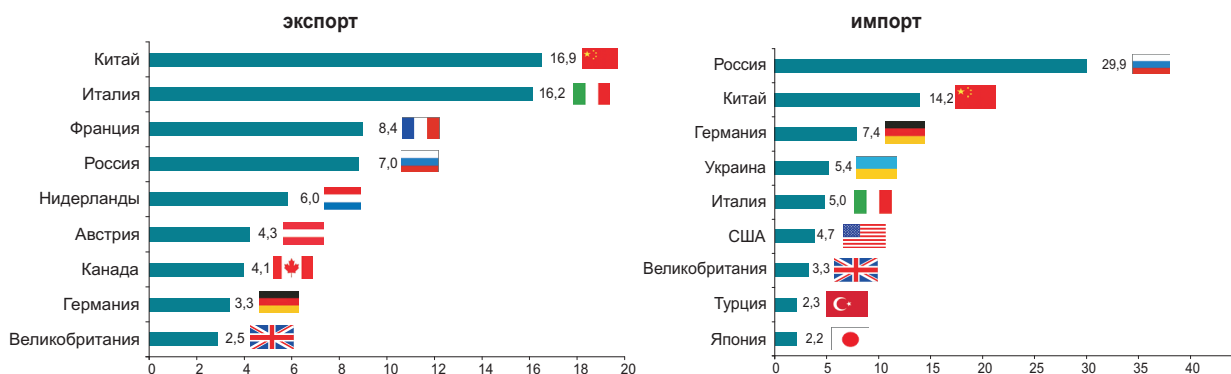

## 8. РЕАЛЬНЫЙ СЕКТОР ЭКОНОМИКИ

### 8.1 ПРОМЫШЛЕННОЕ ПРОИЗВОДСТВО

в процентах к соответствующему периоду предыдущего года

Январь-октябрь 2009г.....99,8  
 2009г.....102,7  
 Январь-октябрь 2010г.....110,4



#### По отраслям промышленности

В январе-октябре 2010г. промышленные предприятия произвели продукции на 9455,4 млрд. тенге, в том числе в горнодобывающей и обрабатывающей отраслях – соответственно на 5811 и 2992,5 млрд. тенге, в электроснабжении, подаче газа, пара, воздушном кондиционировании – на 561 млрд. тенге, в водоснабжении и канализационной системе – на 90,9 млрд. тенге.

	в процентах	
	Январь-октябрь 2010г. к январю-октябрю 2009г.	Удельный вес в общем объеме, январь-октябрь 2010г.
<b>Промышленность</b>	110,4	100,0
Горнодобывающая промышленность и разработка карьеров	105,4	61,5
Обрабатывающая промышленность	118,7	31,6
Электроснабжение, подача газа, пара и воздушное кондиционирование	106,5	5,9
Водоснабжение; канализационная система, контроль над сбором и распределением отходов	105,5	1,0

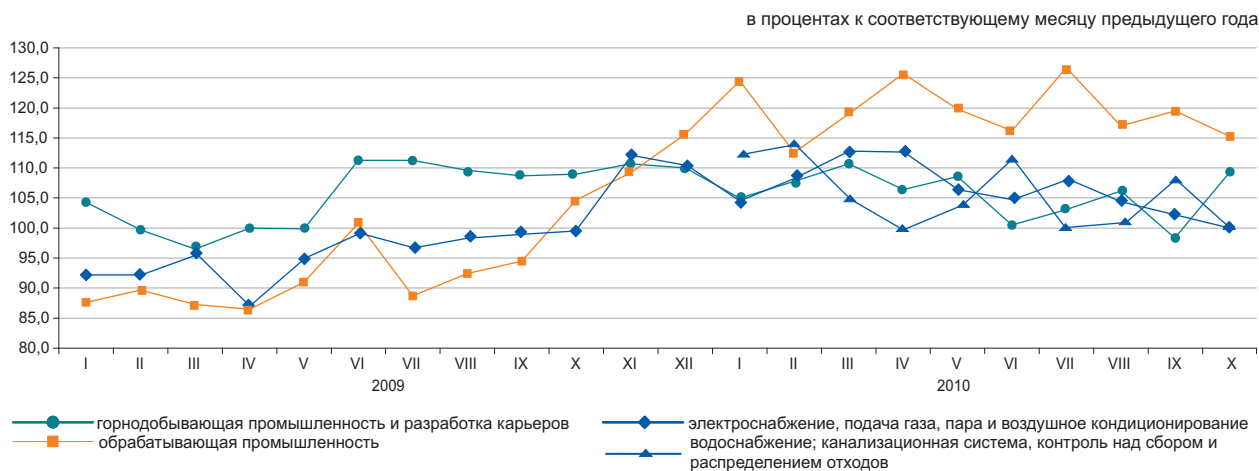

#### По отраслям обрабатывающей промышленности

	Январь-октябрь 2010г., млрд. тенге	Январь-октябрь 2010г. в % к январю-октябрю 2009г.
<b>Обрабатывающая промышленность</b>	2 992,5	118,7
Производство продуктов питания	543,7	112,7
Производство напитков	116,7	142,4
Производство табачных изделий	55,3	88,3
Производство текстильных изделий	13,2	122,2
Производство одежды	8,3	103,8
Производство деревянных и пробковых изделий, кроме мебели; производство изделий из соломки и материалов для плетения	7,2	111,6
Производство бумаги и бумажной продукции	17,6	108,1
Производство кокса и продуктов нефтепереработки	262,1	113,4
Производство продуктов химической промышленности	80,2	136,8
Производство резиновых и пластмассовых изделий	55,8	136,6
Производство прочей неметаллической минеральной продукции	157,2	144,7
Металлургическая промышленность	1 276,1	111,3
Машиностроение	262,7	157,8

**Производство промышленной продукции в натуральном выражении**

	Январь-октябрь 2010г.	Январь-октябрь 2009г.
--	-----------------------	-----------------------

**Добыча угля и лигнита**

Уголь - всего, тыс. тонн	88 194,6	79 507,2
--------------------------	----------	----------

**Добыча сырой нефти и природного газа**

Нефть, тыс. тонн	56 327,1	53 013,0
Газовый конденсат, тыс. тонн	9 307,3	9 968,7
Природный газ, млн. куб. м	30 109,1	29 141,3

**Добыча металлических руд**

Железная руда, тыс. тонн	42 258,7	38 446,7
Медная руда, тыс. тонн	26 597,0	25 622,0
Свинцово-цинковая руда, тыс. тонн	5 530,1	5 910,0
Хромовый концентрат, тыс. тонн	2 811,3	2 787,0

**Производство продуктов питания**

Мясо, тонн	123 979	102 343
Молоко, тонн	241 693	193 438
Мука, тонн	3 049 212	2 840 654
Хлеб, тонн	549 535	552 209
Сахар, тонн	271 739	300 974

**Производство продуктов нефтепереработки**

Бензин, тыс. тонн	2 468,6	2 103,0
Керосин, тыс. тонн	410,2	292,2
Газойли, тыс. тонн	3 749,7	3 553,1
Мазут, тыс. тонн	3 171,2	2 643,5

**Металлургическая промышленность**

Ферросплавы, тонн	1 444 436	1 176 265
Плоский прокат, тонн	2 398 997	2 537 718
Рафинированный свинец, тонн	84 257	71 818
Цинк, тонн	265 749	275 398
Рафинированная медь, тонн	274 978	265 787

**Электроснабжение, подача газа, пара и воздушное кондиционирование**

Электроэнергия, млн. кВт. ч	66 654,0	62 855,0
Теплоэнергия, тыс. Гкал	74 067,9	69 468,1

**Водоснабжение; канализационная система, контроль над сбором и распределением отходов**

Природная вода, млн. куб. м	2 241,3	2 110,6
-----------------------------	---------	---------

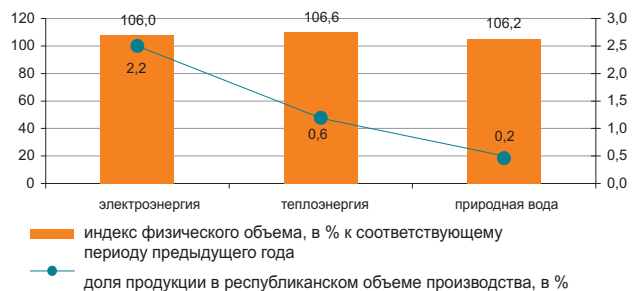
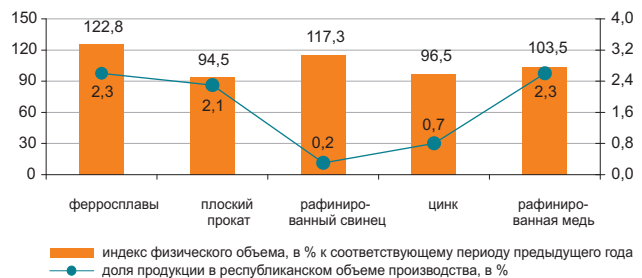
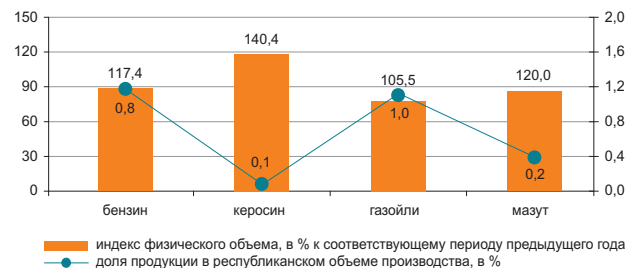
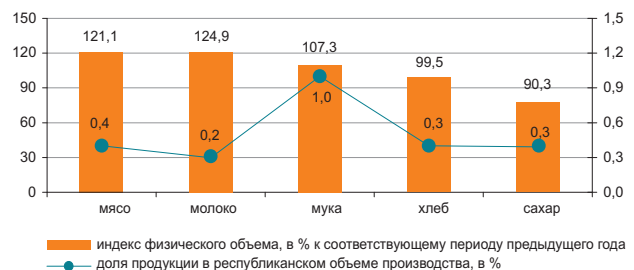
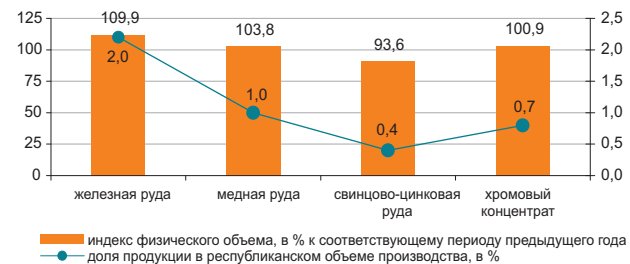
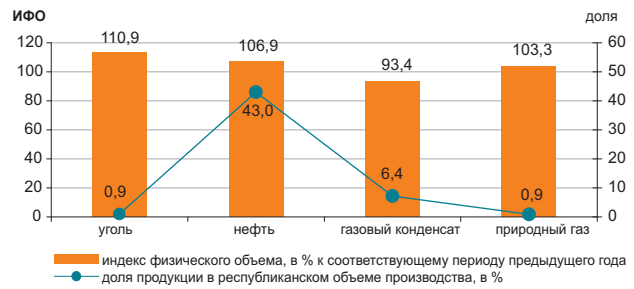

Примечание: данные по видам деятельности представлены в соответствии с новым классификатором ОКЭД.

## 8.2 СЕЛЬСКОЕ ХОЗЯЙСТВО

### Валовый выпуск продукции (услуг) сельского хозяйства

в процентах к соответствующему месяцу предыдущего года

в процентах к соответствующему периоду  
предыдущего года

Январь-октябрь 2009г.....109,0  
2009г.....113,9  
Январь-октябрь 2010г.....87,6

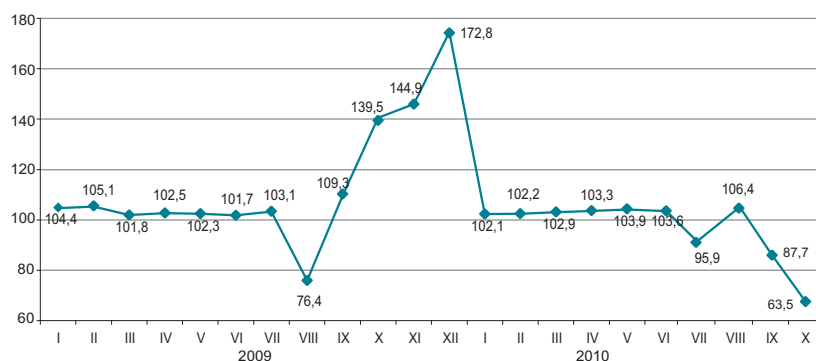

### По отраслям сельского хозяйства

Валовый выпуск продукции (услуг) сельского хозяйства в январе-октябре 2010г. составил 1236,4 млрд. тенге, в том числе животноводства – 625,6 млрд. тенге, растениеводства – 606,5 млрд. тенге, услуг – 4,3 млрд. тенге.

	в процентах	
	Январь-октябрь 2010г. к январю-октябрю 2009г.	Январь-октябрь 2009г. к январю-октябрю 2008г.
Сельское хозяйство	87,6	109,0
из них:		
продукция растениеводства	77,4	113,2
продукция животноводства	103,3	102,6

	Единица измерения	Январь-октябрь 2010г.	В % к соответствующему периоду 2009г.
Численность основных видов сельскохозяйственных животных и птицы <sup>1)</sup>			
Крупный рогатый скот	тыс. голов	6 701,7	101,0
Овцы	тыс. голов	16 798,9	103,7
Козы	тыс. голов	3 039,6	99,3
Свиньи	тыс. голов	1 685,1	99,5
Лошади	тыс. голов	1 599,2	103,6
Птица	тыс. голов	36 212,7	103,1
Производство основных видов продукции животноводства			
Реализовано на убой всех видов скота и птицы в живой массе	тыс. тонн	1 241,5	103,6
Надоеено молока коровьего	тыс. тонн	4 780,0	101,4
Получено яиц куриных	млн. штук	3 156,7	113,9
Продуктивность скота и птицы			
Средний удой молока на 1 корову	кг	2 023	100,0
Средняя яйценоскость на 1 курицу-несушку	штук	185	99,5
Наличие основных зерновых культур, всего <sup>1)</sup>	тыс. тонн	12 069,8	60,3
из них:			
Пшеница	тыс. тонн	10 708,8	61,0
Ячмень	тыс. тонн	796,9	42,9
Рис	тыс. тонн	274,5	136,1
Овес	тыс. тонн	82,2	58,0
Рожь	тыс. тонн	42,5	76,5
Кукуруза	тыс. тонн	56,9	63,4

<sup>1)</sup> На 1 ноября 2010г.

### 8.3 СТРОИТЕЛЬСТВО

#### Объем выполненных строительных работ

в процентах к соответствующему периоду предыдущего года

Январь-октябрь 2009г.....	93,6
2009г.....	96,8
Январь-октябрь 2010г.....	100,1

В январе-октябре 2010г. объем строительных работ (услуг) составил 1490,3 млрд. тенге.



#### Отдельные виды строительных работ\*

Наибольший удельный вес в общем объеме строительных работ занимали работы по возведению зданий, объем которых составил 427,7 млрд. тенге.



#### Структура объема строительных работ

Объем строительно-монтажных работ в январе-октябре 2010г. по сравнению с январем-октябрем 2009г. сократился на 3,3%, составил 1177,6 млрд. тенге. Объемы подрядных работ по капитальному и текущему ремонту по сравнению с соответствующим периодом прошлого года увеличились в 1,3 и 1,2 раза, соответственно.



#### Ввод в эксплуатацию объектов

В январе-октябре 2010г. было закончено строительство 18932 новых зданий, из которых 16575 жилого и 2357 нежилого назначения. Построено объектов социально-культурного назначения:

- общеобразовательных школ - 38;
- дошкольных учреждений – 29;
- амбулаторно-поликлинических учреждений – 21;
- больниц – 6.

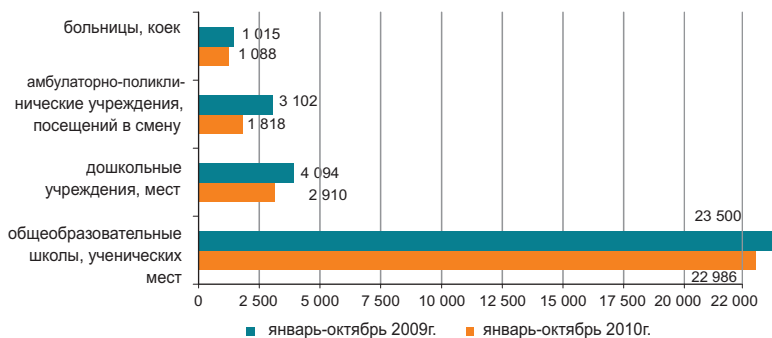

\* Данные представлены в соответствии с новым классификатором СКСП.



## 8.5 ТРАНСПОРТ

### Грузооборот

в процентах к предыдущему году

2008г.....	105,5
2009г.....	91,2

в процентах к предыдущему месяцу

Октябрь 2009г.....	106,5
Октябрь 2010г.....	105,4

в процентах к соответствующему месяцу

Октябрь 2009г.....	95,6
Октябрь 2010г.....	114,8

в процентах к соответствующему периоду

Январь-октябрь 2009г.....	89,4
Январь-октябрь 2010г.....	112,0



### По видам транспорта

Увеличение грузооборота в октябре 2010г. по сравнению с соответствующим периодом предыдущего года (14,8%) обусловлено ростом грузооборота на железнодорожном, трубопроводном и автомобильном транспорте, доля которых в общем объеме грузооборота значительна (53,5%, 20,6% и 25,0% соответственно).

в процентах

	Удельный вес	Октябрь 2010г. к сентябрю 2010г.	Октябрь 2010г. к октябрю 2009г.
Грузооборот	100,0	105,4	114,8
в том числе:			
железнодорожный	53,5	109,7	106,0
трубопроводный	20,6	96,4	142,6
автомобильный	25,0	105,5	115,1
морской	0,8	85,0	201,5
воздушный	0,03	125,0	128,3
речной	0,03	82,4	129,3

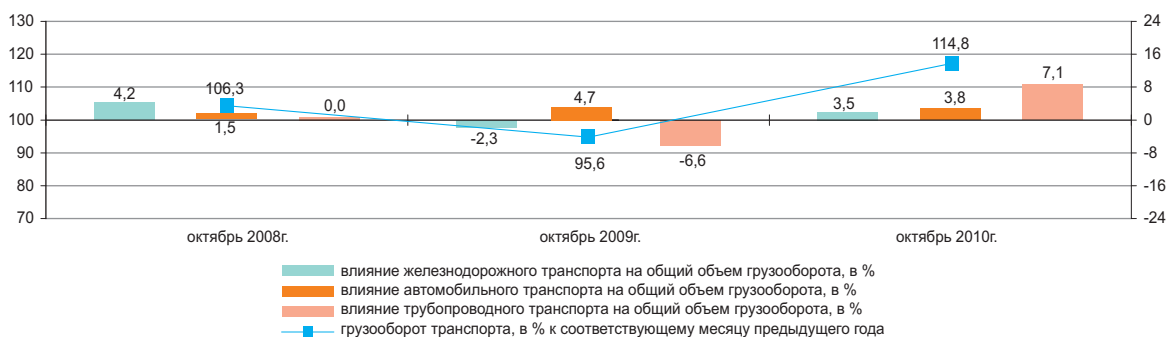

### Основные показатели по видам транспорта

	Перевозки грузов, тыс. тонн		Грузооборот, млн. ткм	
	январь-октябрь 2010г.	январь-октябрь 2010г. в % к январю-октябрю 2009г.	январь-октябрь 2010г.	январь-октябрь 2010г. в % к январю-октябрю 2009г.
Все виды транспорта	1 897 015,3	116,9	306 804,1	112,0
в том числе:				
железнодорожный	217 194,2	107,6	172 515,9	107,6
автомобильный	1 520 565,1	118,9	60 125,0	122,3
трубопроводный	154 241,3	112,1	71 458,2	113,2
в том числе:				
нефти	81 556,9	122,6	49 347,2	129,3
газа	72 684,4	102,2	22 111,0	88,7
морской	4 008,2	139,8	2 561,2	222,4
воздушный	22,1	138,9	70,1	138,2
речной	984,4	122,3	73,7	131,1

### Пассажирооборот

в процентах к предыдущему году  
 2008г.....102,5  
 2009г.....102,7

в процентах к предыдущему месяцу  
 Октябрь 2009г.....102,4  
 Октябрь 2010г.....101,3

в процентах к соответствующему месяцу  
 Октябрь 2009г.....105,9  
 Октябрь 2010г.....114,1

в процентах к соответствующему периоду  
 Январь-октябрь 2009г.....101,1  
 Январь-октябрь 2010г.....113,7



### По видам транспорта

Увеличение (14,1%) пассажирооборота в октябре 2010г. по сравнению с соответствующим периодом предыдущего года обусловлено ростом пассажиропотоков на автомобильном и железнодорожном транспорте.

	Удельный вес	Октябрь 2010г. к сентябрю 2010г.	Октябрь 2010г. к октябрю 2009г.
Пассажирооборот	100,0	101,3	114,1
в том числе:			
автомобильный	86,5	101,2	113,4
железнодорожный	9,5	106,9	117,7
воздушный	3,8	91,2	125,9
электрический	0,2	93,9	86,5
речной	0,007	239,8	в 29,2 раза

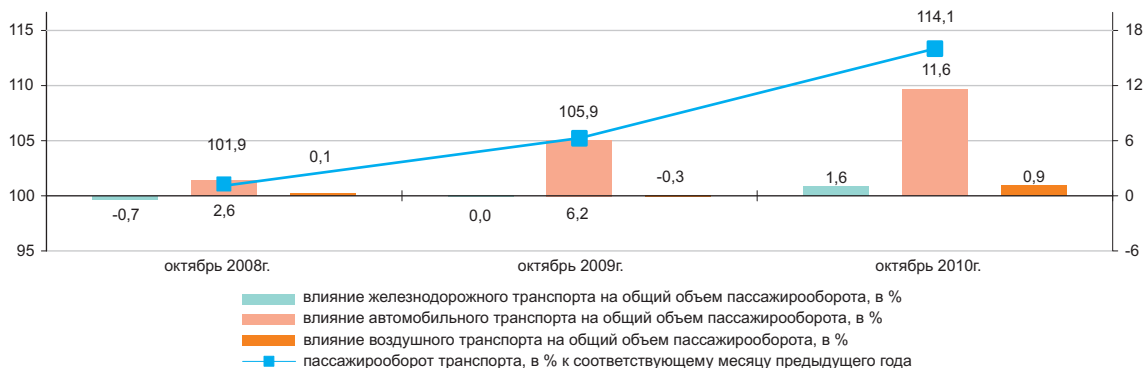

### Основные показатели по видам транспорта

	Перевозки пассажиров, тыс. человек		Пассажирооборот, млн. пкм	
	январь-октябрь 2010г.	январь-октябрь 2010г. в % к январю-октябрю 2009г.	январь-октябрь 2010г.	январь-октябрь 2010г. в % к январю-октябрю 2009г.
Все виды транспорта	10 546 520,2	111,7	118 773,9	113,7
в том числе:				
железнодорожный	16 120,9	108,3	13 123,5	108,1
автомобильный	10 460 720,5	111,8	99 894,9	114,1
воздушный	2 835,9	123,6	5 480,2	123,0
электрический	66 734,8	96,5	272,1	93,1
речной	108,1	119,6	3,3	219,7

## 8.6 ПОЧТОВАЯ И КУРЬЕРСКАЯ ДЕЯТЕЛЬНОСТЬ. СВЯЗЬ\*

### Почтовая и курьерская деятельность

в процентах к соответствующему месяцу предыдущего года

в процентах к предыдущему году	
2008г.....	99,3
2009г.....	89,4
в процентах к предыдущему месяцу	
Октябрь 2009г.....	99,5
Октябрь 2010г.....	102,2
в процентах к соответствующему месяцу	
Октябрь 2009г.....	78,7
Октябрь 2010г.....	112,8
в процентах к соответствующему периоду	
Январь-октябрь 2009г.....	84,0
Январь-октябрь 2010г.....	108,3

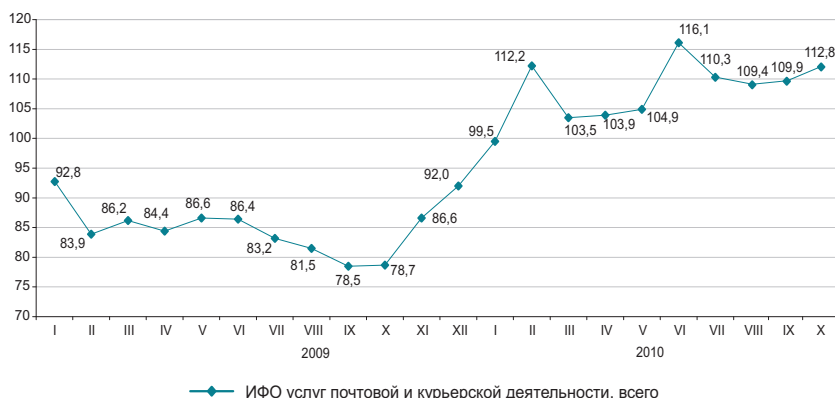

### Связь

в процентах к предыдущему году

в процентах к предыдущему году	
2008г.....	112,2
2009г.....	103,9
в процентах к предыдущему месяцу	
Октябрь 2009г.....	101,8
Октябрь 2010г.....	100,7
в процентах к соответствующему месяцу	
Октябрь 2009г.....	106,6
Октябрь 2010г.....	104,2
в процентах к соответствующему периоду	
Январь-октябрь 2009г.....	102,7
Январь-октябрь 2010г.....	104,8

в процентах к соответствующему месяцу предыдущего года

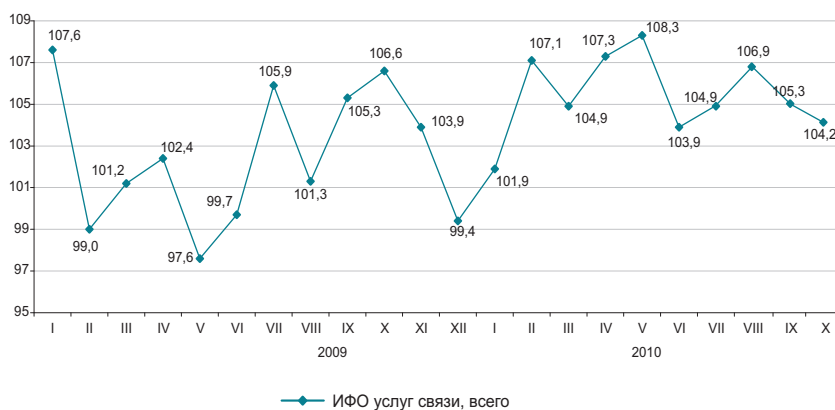

### По видам услуг связи

Увеличение доходов от услуг связи в январе-октябре 2010г. связано с ростом доходов от услуг мобильной связи, удельный вес которой составил 56,8% от общего объема услуг связи.

	Удельный вес	Январь-октябрь 2010г., млн. тенге	Октябрь 2010г. к октябрю 2010г.	Октябрь 2010г. к октябрю 2009г.	Январь-октябрь 2010г. к январю-октябрю 2009г.
Доходы от услуг связи, всего	100,0	392 331,6	100,7	104,2	104,8
мобильная связь	56,8	222 854,9	99,7	114,4	114,6
прочие услуги связи	11,9	46 775,5	105,5	104,1	100,4
Интернет	11,2	43 897,6	102,3	126,6	129,1
междугородная телефонная связь	10,4	40 707,8	99,8	119,8	105,4
местная телефонная связь	7,4	29 195,1	99,7	96,3	102,0
передача данных	2,3	8 900,7	105,8	74,7	81,8
Из общих доходов – услуги связи населению	58,6	229 943,7	100,1	162,6	142,6

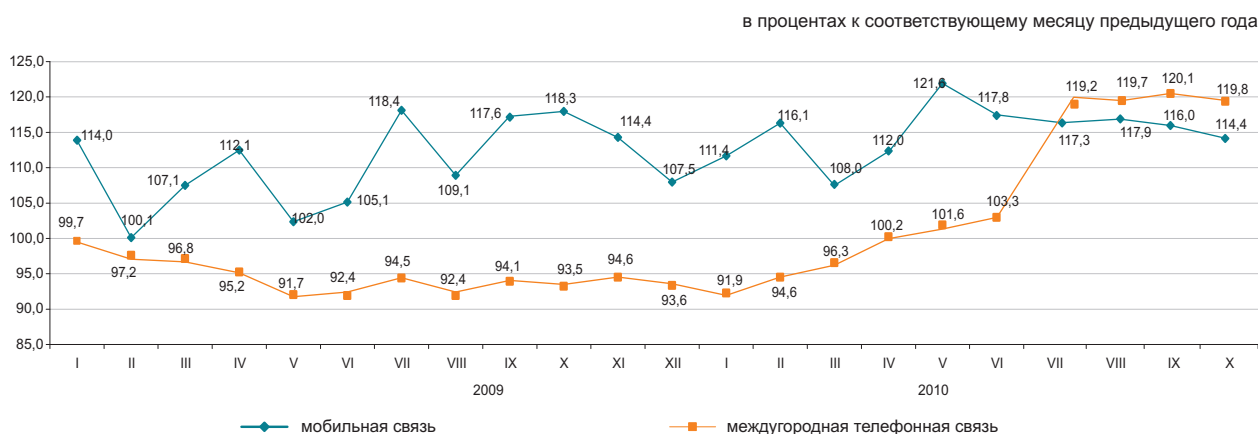

\* Данные по указанным услугам приведены по новой номенклатуре видов экономической деятельности.

## 8.7 МОНИТОРИНГ МАЛОГО И СРЕДНЕГО ПРЕДПРИНИМАТЕЛЬСТВА

### Количество субъектов МСП

в процентах к соответствующему периоду предыдущего года

2008г.....109,8  
 2009г.....105,3  
 На 1 ноября 2010г.....100,0

### Численность занятых

в процентах к соответствующему периоду предыдущего года

2008г.....94,0  
 2009г.....103,0  
 На 1 ноября 2010г.....101,1

### Выпуск продукции

в процентах к соответствующему периоду предыдущего года

2008г.....81,9  
 2009г.....100,9  
 Январь-октябрь 2010г.....100,1

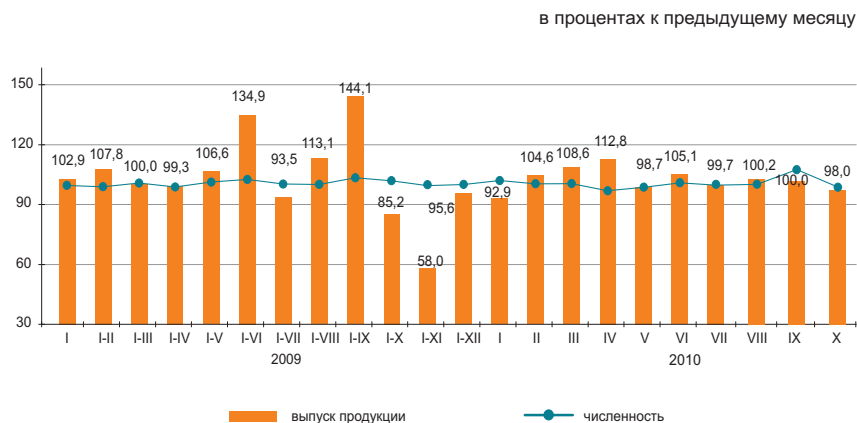

### Структура показателей деятельности МСП

Выпуск продукции (товаров и услуг) субъектами МСП за январь-октябрь 2010г. составил 4671,9 млрд. тенге.

Количество активных субъектов МСП на 1 ноября 2010г., работающих на рынке, составило 628,0 тыс. единиц.

Численность активно занятых в МСП на 1 ноября 2010г. составила 2150,0 тыс. человек.

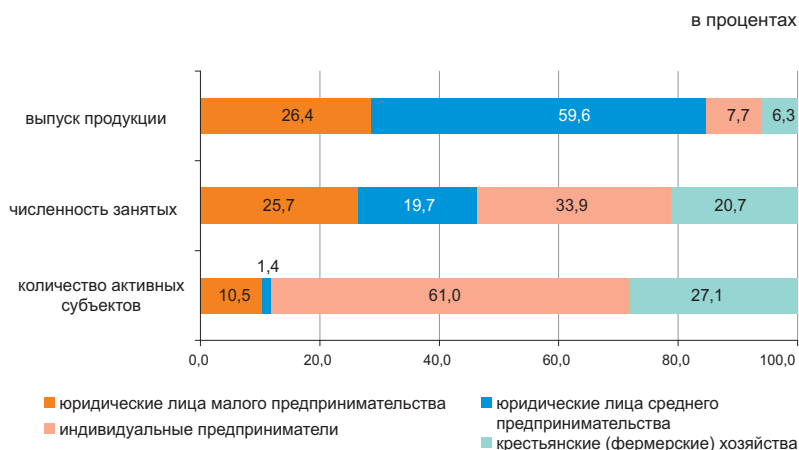

### Субъекты МСП

По данным НК МФ, сформированных по новой методике (на основе лицевых счетов), наибольшее количество активных индивидуальных предпринимателей сосредоточено в Южно-Казахстанской области – 55496 (14,5%), Алматинской – 49454 (12,9%), Восточно-Казахстанской – 41580 (10,8%), Карагандинской – 30161 (7,9%), Костанайской – 24978 (6,5%) областях, г.Алматы – 35664 (9,3% от общего количества).

Значительное количество активно работающих крестьянских (фермерских) хозяйств зафиксировано в Южно-Казахстанской – 58821 (34,6%), Алматинской – 49011 (28,8%), Восточно-Казахстанской – 15399 (9,1%) и Жамбылской – 15391 (9,0%) областях.

	Численность занятых	Выпуск продукции
	на 1 ноября 2010г. в % к 1 ноября 2009г.	январь-октябрь 2010г. в % к январю-октябрю 2009г.
Всего	101,1	100,1
юридические лица малого предпринимательства	111,3	106,5
юридические лица среднего предпринимательства	103,7	99,2
индивидуальные предприниматели	94,2	114,6
крестьянские (фермерские) хозяйства	99,3	75,8

### Изменение количества активных субъектов МСП

в процентах к соответствующей дате предыдущего года

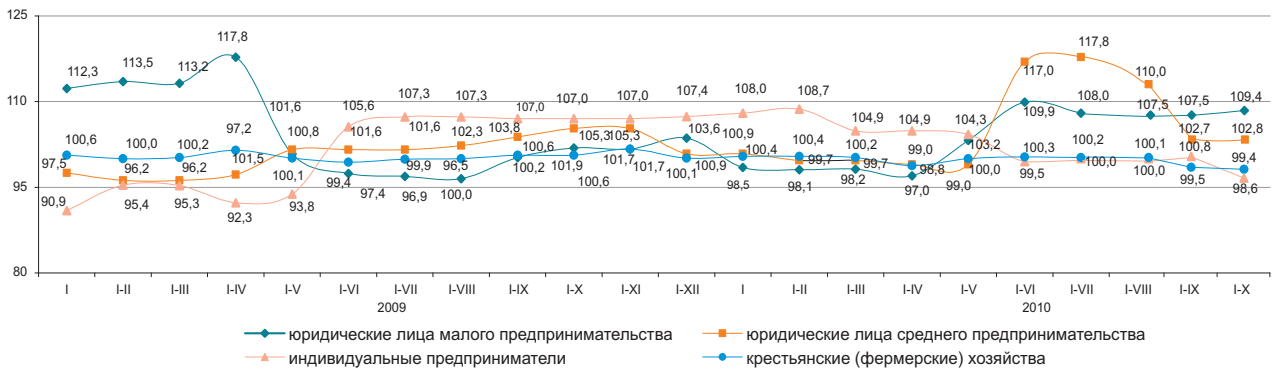

### Развитие сектора МСП

За январь-октябрь 2010г. по сравнению с соответствующим периодом 2009г. наблюдалось снижение выпуска продукции (товаров и услуг) субъектами МСП в восьми областях.

### Изменение выпуска продукции

в процентах к соответствующему периоду предыдущего года

### Доля отдельных отраслей в выпуске продукции субъектами МСП

в процентах

	Январь-октябрь 2009г.	Январь-октябрь 2010г.
Всего	100,0	100,0
Сельское, лесное и рыбное хозяйство	11,5	9,4
Промышленность	24,9	32,0
Строительство	13,2	12,7
Оптовая и розничная торговля, ремонт автомобилей и мотоциклов	23,8	24,5
Операции с недвижимым имуществом	1,7	1,8
Другие отрасли	24,9	19,6

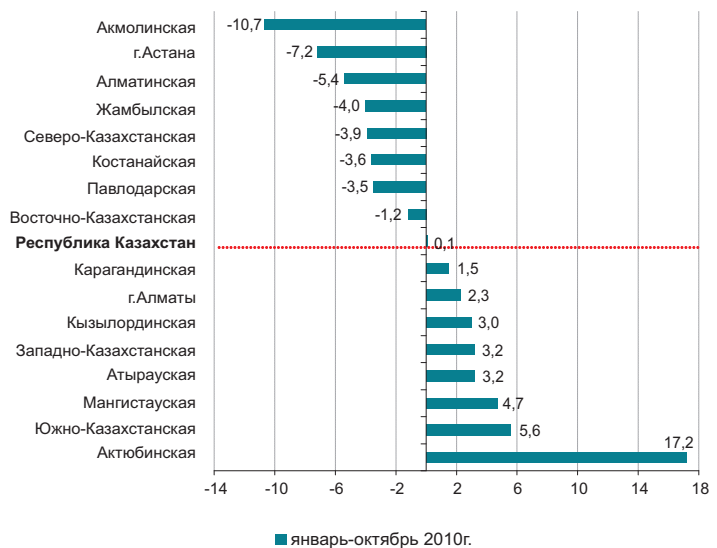

### Количество субъектов МСП на 1 ноября 2010г.

	Всего зарегистрированных субъектов МСП	в том числе			Всего активно действующих субъектов МСП	в том числе		
		юридических лиц МСП	индивидуальных предпринимателей	крестьянских (фермерских) хозяйств		юридических лиц МСП	индивидуальных предпринимателей	крестьянских (фермерских) хозяйств
<b>Республика Казахстан</b>	904 561	218 336	493 864	192 361	628 037	74 656	383 278	170 103
Акмолинская	33 096	6 660	21 835	4 601	24 739	2 407	18 632	3 700
Актюбинская	32 794	8 782	19 432	4 580	21 441	3 217	14 585	3 639
Алматинская	126 901	10 349	64 494	52 058	103 235	4 770	49 454	49 011
Атырауская	28 878	6 631	20 616	1 631	17 729	2 571	13 502	1 656
Западно-Казахстанская	25 656	4 419	16 833	4 404	18 098	2 209	12 339	3 550
Жамбылская	45 454	5 192	23 997	16 265	35 035	1 677	17 967	15 391
Карагандинская	58 311	14 622	36 884	6 805	41 686	5 552	30 161	5 973
Костанайская	41 446	7 656	27 738	6 052	33 108	3 105	24 978	5 025
Кызылординская	21 525	4 298	14 501	2 726	12 942	1 989	9 801	1 152
Мангистауская	26 363	7 229	17 879	1 255	15 963	4 699	10 518	746
Южно-Казахстанская	153 557	19 348	65 450	68 759	119 348	5 031	55 496	58 821
Павлодарская	33 394	8 438	21 329	3 627	22 367	2 827	16 684	2 856
Северо-Казахстанская	24 414	4 893	15 994	3 527	19 084	2 164	13 745	3 175
Восточно-Казахстанская	78 178	12 745	49 443	15 990	62 031	5 052	41 580	15 399
г.Астана	54 469	25 880	28 574	15	24 895	6 721	18 172	2
г.Алматы	120 125	71 194	48 865	66	56 336	20 665	35 664	7

## 8.8 ДЕЛОВАЯ И ПОТРЕБИТЕЛЬСКАЯ АКТИВНОСТЬ

### Индекс предпринимательской уверенности

в процентах		
	Промышленность	Торговля
2009г.		
I квартал	0	+5
II квартал	+4	+6
III квартал	+11	+9
IV квартал	+1	+8
2010г.		
I квартал	+4	+10
II квартал	+8	+11
III квартал	+13	+12



Индекс предпринимательской уверенности, характеризующий деловую активность опрошенных предприятий промышленности, в октябре 2010г. по сравнению с предыдущим месяцем увеличился на 1 процентный пункт и составил (+15)%. В ближайшие 2-3 месяца по сравнению с октябрём т.г. существенных изменений в отношении деловой активности промышленных предприятий не ожидается.

	Обследовано предприятий, единиц	Индекс предпринимательской уверенности, %	
		октябрь 2009г.	октябрь 2010г.
Промышленность	855	+2	+15
Горнодобывающая	101	+5	+6
Обработывающая	594	-5	+7
Электроснабжение, водоснабжение	160	+28	+32
Торговля	1 498	+8	+13
Оптовая	870	+7	+9
Розничная	610	+5	+15
Торговое посредничество	18	-8	-6

Доля предприятий торговли, экономическое положение которых охарактеризовано их руководителями как «хорошее» и «удовлетворительное», в октябре 2010г. как и в сентябре 2010г. составила 91%. В октябре т.г. доля предприятий, ожидающих улучшения своей финансово-хозяйственной деятельности в ближайшие 2-3 месяца, по сравнению с текущим моментом не изменилась.

### Конкурентоспособность промышленных предприятий на рынках сбыта

В конце октября 2010г. было проведено очередное обследование конкурентоспособности промышленных предприятий на рынках сбыта. По данным опроса были получены неформальные оценки уровня конкуренции в отрасли.

### Уровень конкуренции промышленной продукции на рынках сбыта

в процентах от общего числа респондентов

	высокий	умеренный	слабый	никакой	трудно оценить
Со стороны предприятий Казахстана	23	47	7	17	6
Со стороны предприятий стран СНГ	13	27	9	23	18
Со стороны предприятий дальнего зарубежья	6	15	7	31	27

### Уровень конкурентоспособности готовой продукции

в процентах от общего числа респондентов

	высокий	умеренный	слабый	никакой	трудно оценить
Со стороны предприятий Казахстана	29	45	5	5	10
Со стороны предприятий стран СНГ	12	31	7	6	26
Со стороны предприятий дальнего зарубежья	7	19	7	9	37

### Меры для повышения конкурентоспособности выпускаемой продукции в октябре 2009-2010гг.

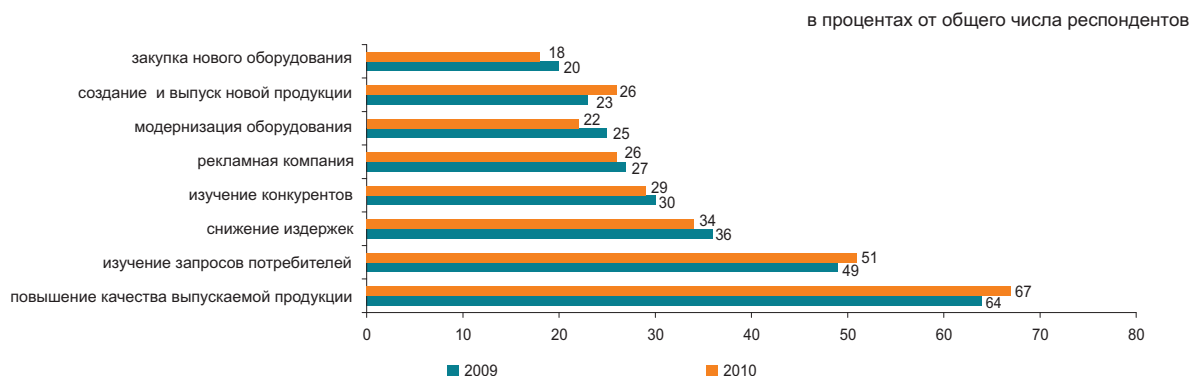

В октябре 2010г. 9%, 4% и 9% респондентов сообщили, что интенсивность конкуренции оказала влияние в сторону увеличения соответственно объема выпуска готовой продукции, отпускных цен и себестоимости продукции, 27%, 4% и 31% - никакого и 27%, 32% и 17% - в сторону уменьшения. В то же время 24%, 23% и 25% руководителей затруднились оценить влияние интенсивности конкуренции соответственно на объем выпуска продукции, на отпускные цены и на себестоимость продукции.

Большинство руководителей опрошенных предприятий (76%) отметили, что отечественный потребитель в октябре 2010г. обращал внимание на цены реализуемой продукции, 21% - на отличающее качество, 63% - на надежное качество, 13% - на рекламу, 24% - на ассортимент и 7% - на другое.

Большинство респондентов (76%) сообщили, что основными конкурентами на рынке сбыта в октябре т.г. были предприятия из Казахстана, 26% - из стран СНГ, 8% - из стран дальнего зарубежья.

В октябре 2010г. 65% руководителей опрошенных предприятий сообщили, что основные их конкуренты производят свою продукцию в Казахстане, 28% - в странах СНГ и 9% - в странах дальнего зарубежья.

### Оценка потребительской активности

В сентябре 2010г. проведено очередное обследование 1600 респондентов - представителей городского и сельского населения, сотрудников фирм и банков, госучреждений и организаций, домохозяек и пенсионеров и др. Основная цель обследования - выявление субъективных мнений потребителей об изменениях в экономике страны и в личном домашнем хозяйстве. Кроме этого, результаты обследования предоставляют информацию о желании потребителей приобретать товары длительного пользования.

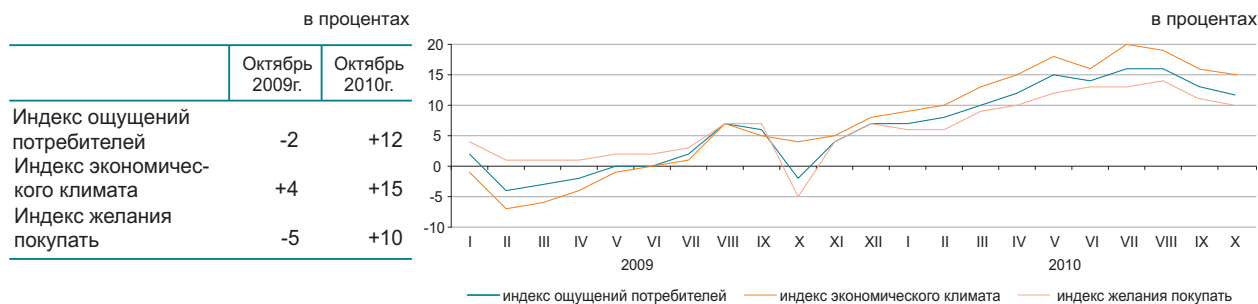

	Экономическое положение в стране		Денежные накопления в домашнем хозяйстве	
	октябрь 2009г.	октябрь 2010г.	октябрь 2009г.	октябрь 2010г.
Улучшение	23	27	26	29
Ухудшение	27	18	32	19
Ожидание улучшения	24	31	12	14
Ожидание ухудшения	20	16	22	17

«Индекс ощущений потребителей» отражает субъективные мнения опрошенных респондентов об изменениях в экономике страны за последние 12 месяцев.

«Индекс экономического климата» отражает субъективные мнения потребителей об экономической ситуации в стране в следующие 12 месяцев.

«Индекс желания покупать» свидетельствует о финансово-экономическом положении собственных домашних хозяйств респондентов и является индикатором спроса домашних хозяйств на товары длительного пользования.

## 9. ФИНАНСОВАЯ СИСТЕМА

### 9.1 ГОСУДАРСТВЕННЫЕ ФИНАНСЫ

(по данным МФ)

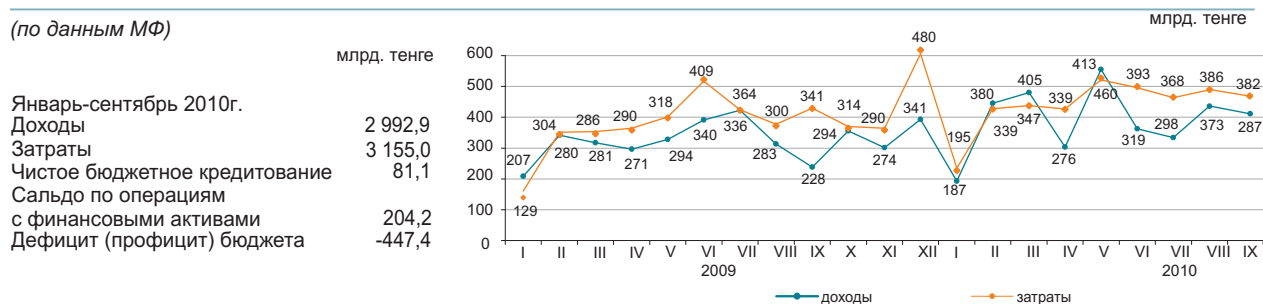

#### Доходы бюджета за январь-сентябрь 2010г.

	Государственный бюджет			Республиканский бюджет			Местный бюджет		
	удельный вес	млрд. тенге	январь-сентябрь 2010г. к январю-сентябрю 2009г.	удельный вес	млрд. тенге	январь-сентябрь 2010г. к январю-сентябрю 2009г.	удельный вес	млрд. тенге	январь-сентябрь 2010г. к январю-сентябрю 2009г.
Доходы	100,0	2 992,9	116,2	100,0	2 530,7	123,5	100,0	1 804,6	113,7
Налоговые поступления	65,8	1 970,5	126,0	53,4	1 352,7	135,4	34,2	617,8	109,3
Неналоговые поступления	2,0	59,1	83,0	1,8	44,9	81,1	0,8	14,6	89,7
Поступления от продажи основного капитала	1,3	38,2	148,0	0,6	15,5	349,2	1,3	22,8	106,3
Поступления трансфертов	30,9	925,0	101,1	44,2	1 117,6	112,8	63,7	1 149,4	116,8

#### Налоговые поступления государственного бюджета за январь-сентябрь 2010г.



#### Затраты бюджета за январь-сентябрь 2010г.

	Государственный бюджет			Республиканский бюджет			Местный бюджет		
	удельный вес	млрд. тенге	январь-сентябрь 2010г. к январю-сентябрю 2009г.	удельный вес	млрд. тенге	январь-сентябрь 2010г. к январю-сентябрю 2009г.	удельный вес	млрд. тенге	январь-сентябрь 2010г. к январю-сентябрю 2009г.
<b>Затраты</b>	100,0	3 155,0	117,5	100,0	2 799,6	123,0	100,0	1 698,0	115,6
Государственные услуги общего характера	4,9	155,4	134,2	3,9	109,0	131,3	2,7	46,5	141,8
Оборона	4,4	139,7	114,0	4,9	135,9	114,3	0,4	6,1	145,2
Общественный порядок, безопасность, правовая, судебная, уголовно-исполнительная деятельность	7,9	249,1	113,0	7,4	207,1	115,8	2,8	48,4	116,1
Образование	17,5	552,7	111,3	5,9	166,2	102,8	27,3	463,3	110,7
Здравоохранение	12,6	395,8	121,4	9,4	263,4	216,3	14,5	245,6	87,0
Социальная помощь и социальное обеспечение	21,7	684,8	120,5	22,7	635,4	121,4	4,3	72,9	119,3
Прочие	31,0	977,5	117,2	45,8	1 282,6	117,9	48,0	815,2	129,7

## 9.2 ДЕНЕЖНО-КРЕДИТНАЯ СТАТИСТИКА

(по данным НБ)

### Денежная база, резервные деньги

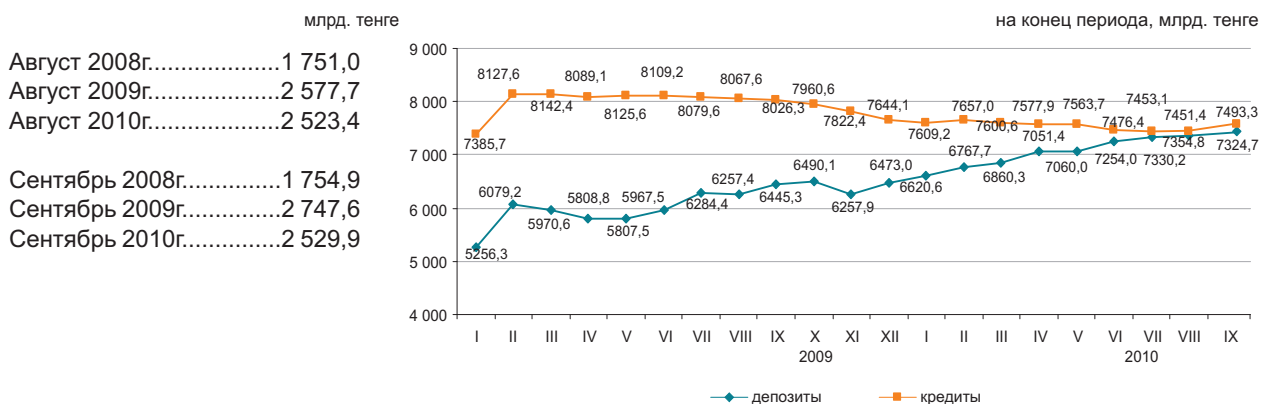

### Денежные агрегаты

на конец периода, млрд. тенге

	2009									2010								
	I	II	III	IV	V	VI	VII	VIII	IX	I	II	III	IV	V	VI	VII	VIII	IX
M0	714,1	701,6	717,9	747,2	779,8	818,7	807,3	807,1	809,7	874,6	882,5	898,2	957,6	990,6	1 034,0	1 072,3	1 069,8	1 086,5
M1	2 006,3	2 260,4	2 278,7	2 222,4	2 279,6	2 444,2	2 597,6	2 438,4	2 384,7	2 536,6	2 595,2	2 707,1	2 788,7	2 641,8	2 863,8	2 830,4	2 960,5	3 082,2
M2	4 207,2	4 476,7	4 416,7	4 391,5	4 419,2	4 736,9	4 993,2	4 857,7	4 909,2	5 393,5	5 544,5	5 709,7	5 914,1	6 015,6	6 124,5	6 300,5	6 367,1	6 581,7
M3	5 970,4	6 780,8	6 688,4	6 556,1	6 587,4	6 786,3	7 091,7	7 064,5	7 255,0	7 495,2	7 650,1	7 758,5	8 009,0	8 050,5	8 287,9	8 402,5	8 424,7	8 411,1

### Официальные обменные курсы доллара США и евро

В сентябре 2010г. объемы продаж иностранной валюты (средневзвешенный курс) обменными пунктами превысили объемы ее покупки: доллара США в 2,9 раза, евро – 2,1 раза, российского рубля – 1,6 раза.

По сравнению с августом 2010г. продажи доллара США увеличились на 0,5%, российского рубля на 0,1% и Евро на 3,0%.

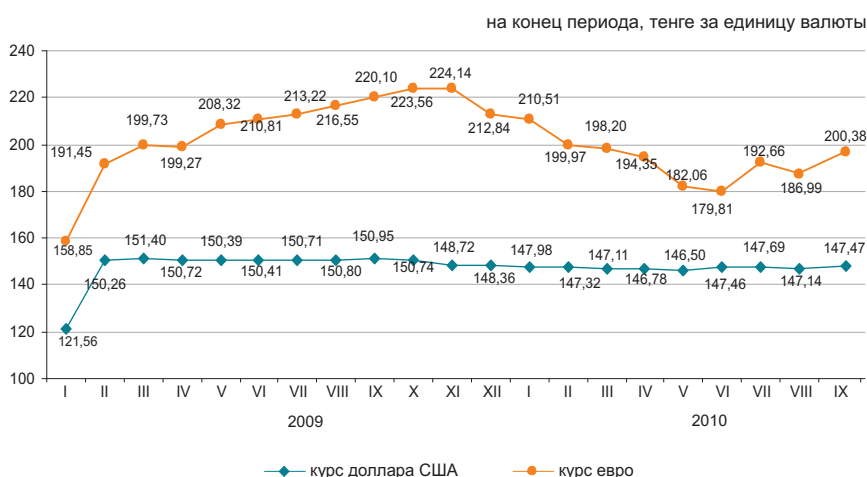

### 9.3 КРЕДИТЫ И ДЕПОЗИТЫ ДЕНЕЖНО-КРЕДИТНОЙ СИСТЕМЫ

#### Кредиты банков

	млрд.тенге
Август 2008г.....	7 267,9
Август 2009г.....	8 067,6
Август 2010г.....	7 451,4
Сентябрь 2008г.....	7 289,6
Сентябрь 2009г.....	8 026,3
Сентябрь 2010г.....	7 493,3

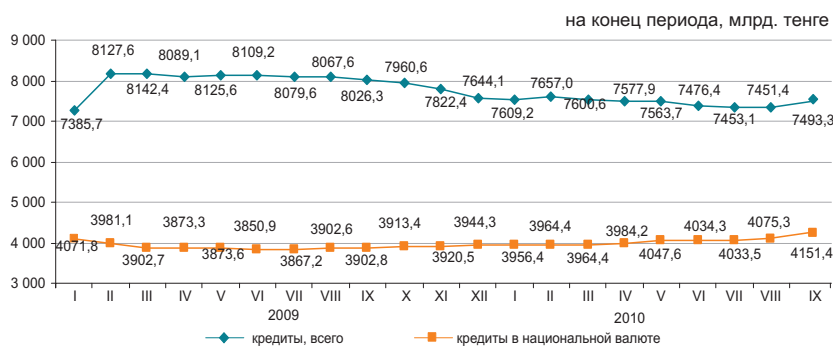

Сумма долгосрочных кредитов (свыше одного года) на конец сентября 2010г. составила 6323,9 млрд. тенге (6732,1 млрд. тенге – на конец сентября 2009г.) и по сравнению с предыдущим месяцем осталась на таком же уровне.

На конец сентября 2010г. кредиты банков второго уровня субъектам малого предпринимательства составили 23,3% от общей суммы выданных кредитов.

	в процентах			
	Удельный вес на конец сентября 2010г.	На конец сентября 2010г. к концу сентября 2009г.	Удельный вес на конец сентября 2009г.	На конец сентября 2009г. к концу сентября 2008г.
Промышленность	9,3	89,1	10,5	161,6
Сельское хозяйство	6,6	100,7	6,6	105,2
Строительство	14,8	92,3	16,2	109,2
Транспорт	3,3	141,5	2,3	86,5
Связь	0,9	77,9	1,2	137,3
Торговля	39,5	98,1	40,4	116,2
Другие отрасли	25,6	112,6	22,8	123,2

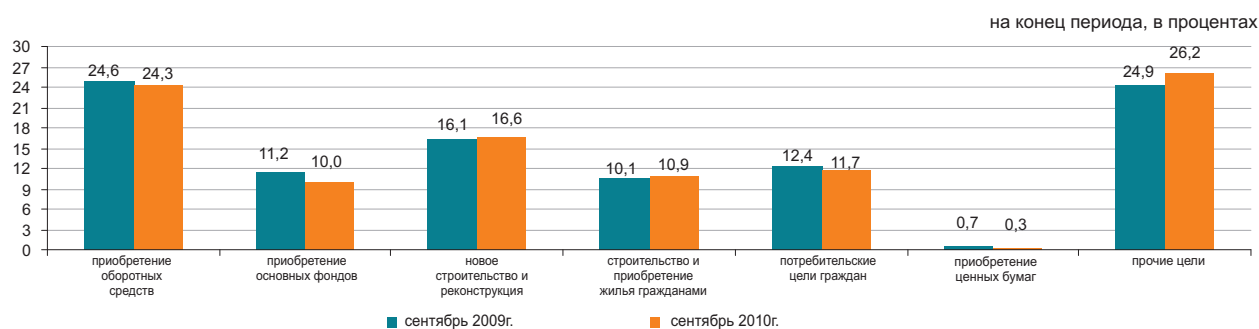

#### Депозиты в депозитных организациях

Депозиты в национальной валюте по сравнению с предыдущим месяцем 2010г. увеличились на 4,4%, а в иностранной – снизились на 8,0%. Из общей суммы депозитов, на конец сентября 2010г., депозиты физических лиц составляли 28,4% (2081,8 млрд. тенге), небанковских юридических лиц – 71,6% (5242,9 млрд. тенге).

	Удельный вес на конец сентября 2010г., в %	Депозиты, млрд. тенге	
		на конец сентября 2010г.	на конец сентября 2009г.
Всего, депозитов	100,0	7 324,7	6 445,3
в национальной валюте	64,1	4 695,9	3 231,1
в иностранной валюте	35,9	2 628,8	3 214,2

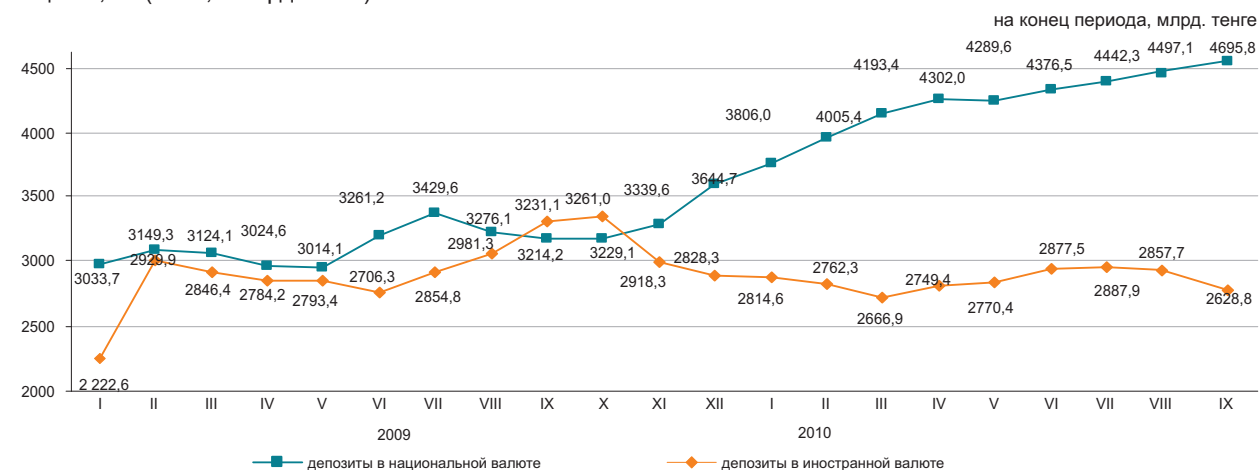

## 10. СОЦИАЛЬНО-ЭКОНОМИЧЕСКОЕ РАЗВИТИЕ РЕГИОНОВ

### АКМОЛИНСКАЯ ОБЛАСТЬ

#### Социальное развитие

Население, человек (на 01.10.2010г.)	736 935
Родившиеся, человек (январь-сентябрь 2010г.)	9 427
Умершие, человек (январь-сентябрь 2010г.)	6 508
Прибыло, человек (январь-сентябрь 2010г.)	11 474
Выбыло, человек (январь-сентябрь 2010г.)	15 468
Занятые, человек (III квартал 2010г.)	417 031
Наемные работники, в % к общей численности занятых (III квартал 2010г.)	58,3
Уровень безработицы, % (III квартал 2010г.)	5,6
Заработная плата, тенге (сентябрь 2010г.)	57 997
Среднедушевые номинальные денежные доходы, тенге (сентябрь 2010г.)	33 446
Величина прожиточного минимума, тенге (октябрь 2010г.)	13 217

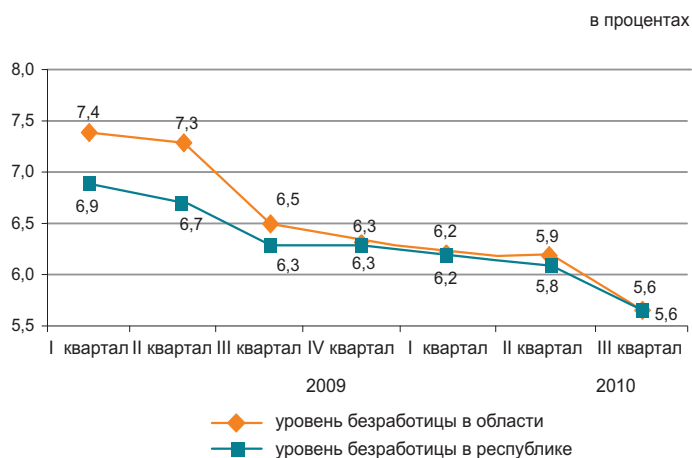

#### Реальный сектор экономики

Январь-октябрь 2010г., в процентах

	Январь-октябрь 2010г. в % к январю-октябрю 2009г.	Январь-октябрь 2009г. в % к январю-октябрю 2008г.
Промышленность	128,9	89,5
Сельское хозяйство	66,7	126,5
Строительство	59,6	138,0
Розничная торговля	108,0	95,1
Грузооборот	125,0	90,6
Пассажирооборот	103,4	96,3
Связь*	104,2	-



\* Данные приведены без учета объема услуг почтовой и курьерской деятельности.

#### Сельское хозяйство

	Январь-октябрь 2010г.	В % к соответствующему периоду предыдущего года
Реализация скота и птицы на убой в живой массе, тыс. тонн	70,0	96,3
Надоемо молока коровьего, тыс. тонн	401,4	100,0
Получено яиц куриных, млн. штук	375,8	135,3
Наличие основных зерновых культур – всего, тыс. тонн <sup>1)</sup>	2 874,6	51,1
из них:		
пшеница	2 686,0	52,7
ячмень	170,6	34,9

<sup>1)</sup> На 1 ноября 2010г.

#### Индекс цен

	Октябрь 2010г. к сентябрю 2010г., %	Октябрь 2010г. к декабрю 2009г., %
Индекс потребительских цен	100,7	105,7
Продовольственные товары	101,3	106,5
Непродовольственные товары	100,5	103,4
Платные услуги	100,2	106,8
Индекс цен предприятий-производителей	102,1	108,8
Индекс цен в сельском хозяйстве	116,3	121,0
Индекс цен в строительстве	100,4	103,8
Индекс тарифов на услуги транспорта	100,0	100,0
Индекс тарифов на услуги связи	100,0	104,2

## АКТЮБИНСКАЯ ОБЛАСТЬ

### Социальное развитие

Население, человек (на 01.10.2010г.)	728 755
Родившиеся, человек (январь-сентябрь 2010г.)	12 683
Умершие, человек (январь-сентябрь 2010г.)	4 567
Прибыло, человек (январь-сентябрь 2010г.)	12 923
Выбыло, человек (январь-сентябрь 2010г.)	11 154
Занятые, человек (III квартал 2010г.)	380 267
Наемные работники, в % к общей численности занятых (III квартал 2010г.)	69,4
Уровень безработицы, % (III квартал 2010г.)	5,1
Зарботная плата, тенге (сентябрь 2010г.)	71 647
Среднедушевые номинальные денежные доходы, тенге (сентябрь 2010г.)	38 140
Величина прожиточного минимума, тенге (октябрь 2010г.)	14 050

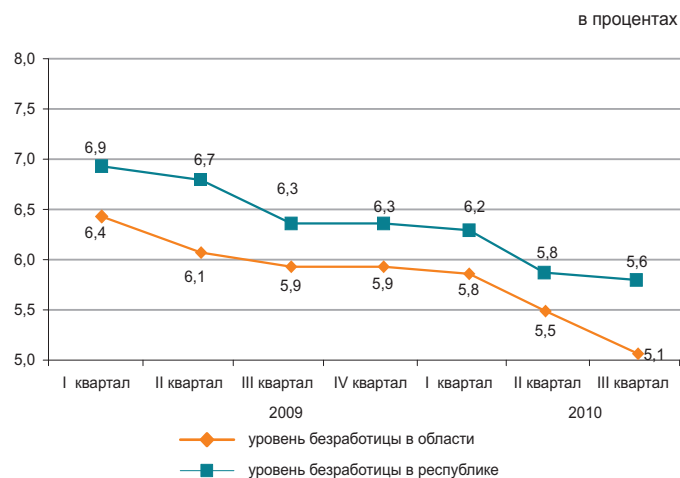

### Реальный сектор экономики

	Январь-октябрь 2010г. в % к январю-октябрю 2009г.	Январь-октябрь 2009г. в % к январю-октябрю 2008г.
Промышленность	111,8	101,7
Сельское хозяйство	90,9	93,2
Строительство	173,3	82,9
Розничная торговля	116,8	121,9
Грузооборот	114,7	90,7
Пассажиروоборот	117,2	97,6
Связь*	104,5	-



\* Данные приведены без учета объема услуг почтовой и курьерской деятельности.

### Сельское хозяйство

	Январь-октябрь 2010г.	В % к соответствующему периоду предыдущего года
Реализация скота и птицы на убой в живой массе, тыс. тонн	75,2	104,2
Надоемо молока коровьего, тыс. тонн	281,7	102,3
Получено яиц куриных, млн. штук	158,9	129,7
Наличие основных зерновых культур – всего, тонн <sup>1)</sup>	198,1	43,7
из них:		
пшеница	180,2	47,6
ячмень	17,4	23,9

<sup>1)</sup> На 1 ноября 2010г.

### Индекс цен

	Октябрь 2010г. к сентябрю 2010г., %	Октябрь 2010г. к декабрю 2009г., %
Индекс потребительских цен	100,7	105,7
Продовольственные товары	101,1	106,0
Непродовольственные товары	100,4	103,7
Платные услуги	100,4	107,4
Индекс цен предприятий-производителей	102,2	105,0
Индекс цен в сельском хозяйстве	101,5	103,6
Индекс цен в строительстве	100,2	103,6
Индекс тарифов на услуги транспорта	100,0	100,7
Индекс тарифов на услуги связи	100,0	96,4

## АЛМАТИНСКАЯ ОБЛАСТЬ

### Социальное развитие

Население, человек (на 01.10.2010г.)	1 715 509
Родившиеся, человек (январь-сентябрь 2010г.)	27 699
Умершие, человек (январь-сентябрь 2010г.)	11 127
Прибыло, человек (январь-сентябрь 2010г.)	33 237
Выбыло, человек (январь-сентябрь 2010г.)	27 251
Занятые, человек (III квартал 2010г.)	849 252
Наемные работники, в % к общей численности занятых (III квартал 2010г.)	56,6
Уровень безработицы, % (III квартал 2010г.)	5,3
Заработная плата, тенге (сентябрь 2010г.)	59 182
Среднедушевые номинальные денежные доходы, тенге (сентябрь 2010г.)	35 786
Величина прожиточного минимума, тенге (октябрь 2010г.)	15 008

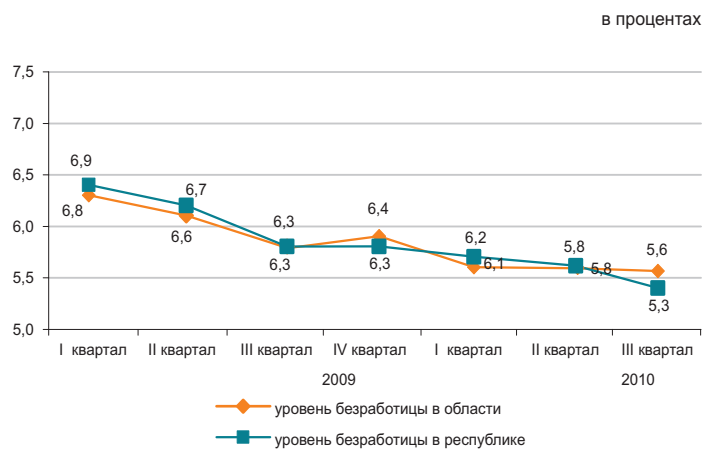

### Реальный сектор экономики

	Январь-октябрь 2010г. в % к январю-октябрю 2009г.	Январь-октябрь 2009г. в % к январю-октябрю 2008г.
Промышленность	112,8	91,3
Сельское хозяйство	100,7	109,0
Строительство	133,4	94,2
Розничная торговля	118,7	114,0
Грузооборот	106,8	93,1
Пассажиروоборот	112,7	100,8
Связь*	112,7	-

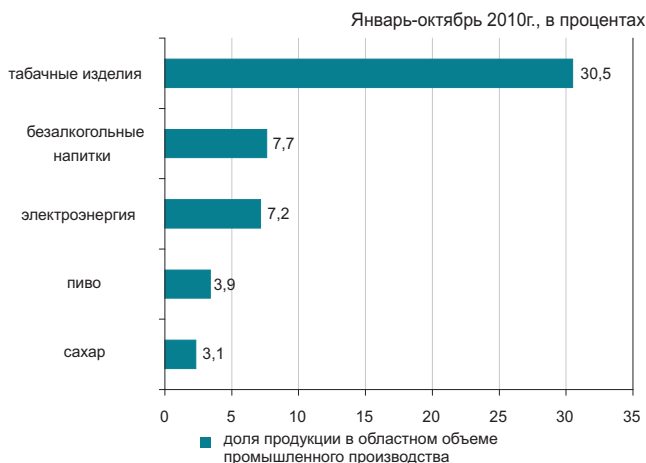

\* Данные приведены без учета объема услуг почтовой и курьерской деятельности.

### Сельское хозяйство

	Январь-октябрь 2010г.	В % к соответствующему периоду предыдущего года
Реализация скота и птицы на убой в живой массе, тыс. тонн	227,4	111,7
Надоемо молока коровьего, тыс. тонн	592,7	100,0
Получено яиц куриных, млн. штук	786,7	105,2
Наличие основных зерновых культур – всего, тыс. тонн <sup>1)</sup>	262,2	68,9
из них:		
пшеница	99,3	82,0
ячмень	81,7	55,3
кукуруза	45,9	57,6

<sup>1)</sup> На 1 ноября 2010г.

### Индекс цен

	Октябрь 2010г. к сентябрю 2010г., %	Октябрь 2010г. к декабрю 2009г., %
Индекс потребительских цен	100,1	105,6
Продовольственные товары	101,0	106,1
Непродовольственные товары	100,9	103,7
Платные услуги	100,9	106,8
Индекс цен предприятий-производителей	100,9	98,6
Индекс цен в сельском хозяйстве	103,6	101,2
Индекс цен в строительстве	100,4	104,3
Индекс тарифов на услуги транспорта	100,9	104,4
Индекс тарифов на услуги связи	100,0	98,4

## АТЫРАУСКАЯ ОБЛАСТЬ

### Социальное развитие

Население, человек (на 01.10.2010г.)	521 759	в процентах
Родившиеся, человек (январь-сентябрь 2010г.)	10 886	
Умершие, человек (январь-сентябрь 2010г.)	3 020	
Прибыло, человек (январь-сентябрь 2010г.)	7 768	
Выбыло, человек (январь-сентябрь 2010г.)	7 238	
Занятые, человек (III квартал 2010г.)	259 535	
Наемные работники, в % к общей численности занятых (III квартал 2010г.)	86,5	
Уровень безработицы, % (III квартал 2010г.)	5,2	
Заработная плата, тенге (сентябрь 2010г.)	149 378	
Среднедушевые номинальные денежные доходы, тенге (сентябрь 2010г.)	87 665	
Величина прожиточного минимума, тенге (октябрь 2010г.)	15 769	

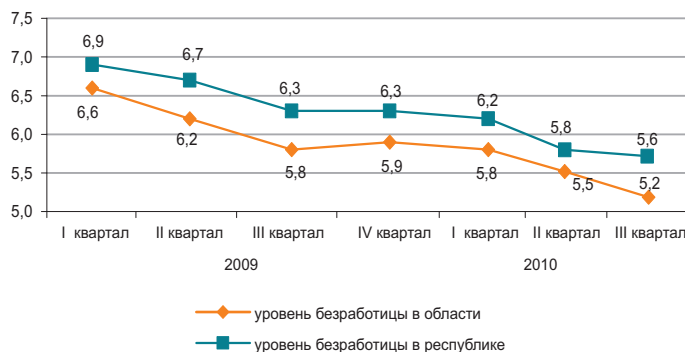

### Реальный сектор экономики

	Январь-октябрь 2010г. в % к январю-октябрю 2009г.	Январь-октябрь 2009г. в % к январю-октябрю 2008г.
Промышленность	114,3	119,3
Сельское хозяйство	99,2	102,7
Строительство	101,5	97,3
Розничная торговля	116,0	106,6
Грузооборот	105,2	106,0
Пассажиروоборот	115,8	109,8
Связь*	102,8	-



\* Данные приведены без учета объема услуг почтовой и курьерской деятельности.

### Сельское хозяйство

	Январь-октябрь 2010г.	В % к соответствующему периоду предыдущего года
Реализация скота и птицы на убой в живой массе, тыс. тонн	35,6	101,0
Надоено молока коровьего, тыс. тонн	47,9	100,4
Получено яиц куриных, млн. штук	1,6	100,1
Наличие основных зерновых культур – всего, тонн <sup>1)</sup>	45,0	21,3
из них:		
ячмень	45,0	21,3

<sup>1)</sup> На 1 ноября 2010г.

### Индекс цен

	Октябрь 2010г. к сентябрю 2010г., %	Октябрь 2010г. к декабрю 2009г., %
Индекс потребительских цен	101,5	106,9
Продовольственные товары	100,8	106,8
Непродовольственные товары	100,5	103,9
Платные услуги	103,6	109,9
Индекс цен предприятий-производителей	107,6	107,1
Индекс цен в сельском хозяйстве	101,6	94,9
Индекс цен в строительстве	100,3	103,0
Индекс тарифов на услуги транспорта	100,2	99,0
Индекс тарифов на услуги связи	98,8	98,0

## ЗАПАДНО-КАЗАХСТАНСКАЯ ОБЛАСТЬ

### Социальное развитие

Население, человек (на 01.10.2010г.)	627 316
Родившиеся, человек (январь-сентябрь 2010г.)	8 809
Умершие, человек (январь-сентябрь 2010г.)	4 587
Прибыло, человек (январь-сентябрь 2010г.)	10 470
Выбыло, человек (январь-сентябрь 2010г.)	11 656
Занятые, человек (III квартал 2010г.)	316 420
Наемные работники, в % к общей численности занятых (III квартал 2010г.)	60,1
Уровень безработицы, % (III квартал 2010г.)	5,5
Заработная плата, тенге (сентябрь 2010г.)	83 185
Среднедушевые номинальные денежные доходы, тенге (сентябрь 2010г.)	51 639
Величина прожиточного минимума, тенге (октябрь 2010г.)	14 363

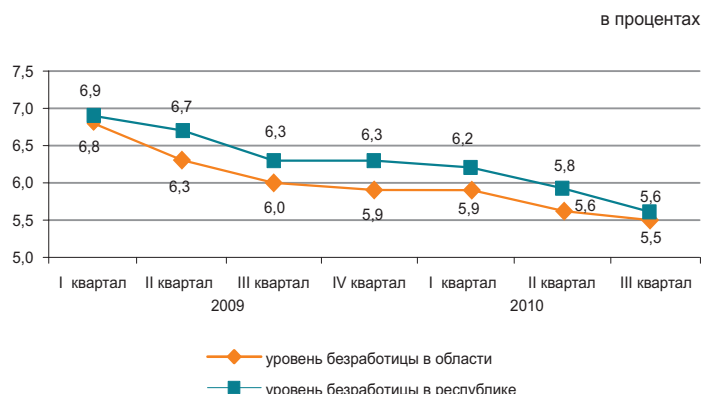

### Реальный сектор экономики

Январь-октябрь 2010г., в процентах

	Январь-октябрь 2010г. в % к январю-октябрю 2009г.	Январь-октябрь 2009г. в % к январю-октябрю 2008г.
Промышленность	97,1	105,5
Сельское хозяйство	91,0	65,9
Строительство	117,9	115,1
Розничная торговля	118,8	93,7
Грузооборот	117,5	90,4
Пассажирооборот	127,0	102,7
Связь*	104,4	-



\* Данные приведены без учета объема услуг почтовой и курьерской деятельности.

### Сельское хозяйство

	Январь-октябрь 2010г.	В % к соответствующему периоду предыдущего года
Реализация скота и птицы на убой в живой массе, тыс. тонн	56,9	102,3
Надоено молока коровьего, тыс. тонн	216,9	101,3
Получено яиц куриных, млн. штук	110,8	115,9
Наличие основных зерновых культур – всего, тыс. тонн <sup>1)</sup>	311,5	109,1
из них:		
пшеница	269,3	45,9
ячмень	38,4	49,5

<sup>1)</sup> На 1 ноября 2010г.

### Индекс цен

	Октябрь 2010г. к сентябрю 2010г., %	Октябрь 2010г. к декабрю 2009г., %
Индекс потребительских цен	100,8	105,1
Продовольственные товары	101,0	107,0
Непродовольственные товары	100,5	104,1
Платные услуги	100,7	103,6
Индекс цен предприятий-производителей	101,9	103,5
Индекс цен в сельском хозяйстве	100,4	104,7
Индекс цен в строительстве	100,2	104,1
Индекс тарифов на услуги транспорта	100,0	113,7
Индекс тарифов на услуги связи	100,0	94,9

## ЖАМБЫЛСКАЯ ОБЛАСТЬ

### Социальное развитие

Население, человек (на 01.10.2010г.)	1 052 180
Родившиеся, человек (январь-сентябрь 2010г.)	20 123
Умершие, человек (январь-сентябрь 2010г.)	6 204
Прибыло, человек (январь-сентябрь 2010г.)	10 516
Выбыло, человек (январь-сентябрь 2010г.)	16 098
Занятые, человек (III квартал 2010г.)	554 353
Наемные работники, в % к общей численности занятых (III квартал 2010г.)	48,0
Уровень безработицы, % (III квартал 2010г.)	5,6
Заработная плата, тенге (сентябрь 2010г.)	52 498
Среднедушевые номинальные денежные доходы, тенге (сентябрь 2010г.)	32 256
Величина прожиточного минимума, тенге (октябрь 2010г.)	12 719

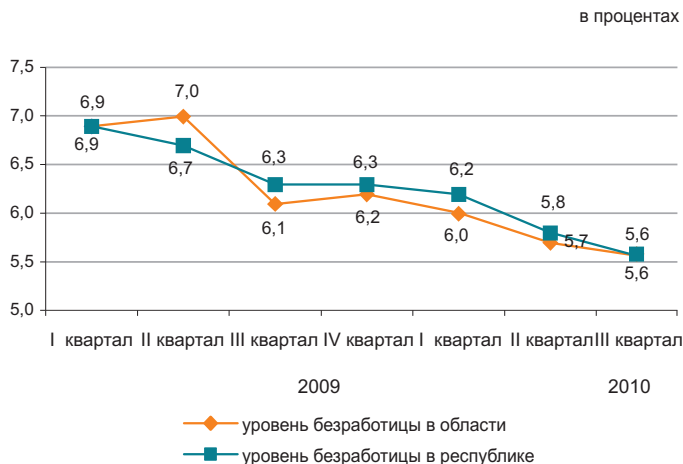

### Реальный сектор экономики

	Январь-октябрь 2010г. в % к январю-октябрю 2009г.	Январь-октябрь 2009г. в % к январю-октябрю 2008г.
Промышленность	120,8	67,6
Сельское хозяйство	92,7	120,1
Строительство	83,0	225,8
Розничная торговля	115,5	97,2
Грузооборот	103,7	94,0
Пассажиروоборот	106,6	99,3
Связь*	103,7	-



\* Данные приведены без учета объема услуг почтовой и курьерской деятельности.

### Сельское хозяйство

	Январь-октябрь 2010г.	В % к соответствующему периоду предыдущего года
Реализация скота и птицы на убой в живой массе, тыс. тонн	70,1	103,4
Надоено молока коровьего, тыс. тонн	239,5	101,7
Получено яиц куриных, млн. штук	99,6	104,3
Наличие основных зерновых культур – всего, тыс. тонн <sup>1)</sup>	119,9	60,8
из них:		
пшеница	77,0	66,2
ячмень	37,8	51,6

<sup>1)</sup> На 1 ноября 2010г.

### Индекс цен

	Октябрь 2010г. к сентябрю 2010г., %	Октябрь 2010г. к декабрю 2009г., %
Индекс потребительских цен	101,1	106,3
Продовольственные товары	101,6	107,5
Непродовольственные товары	100,7	104,7
Платные услуги	101,0	106,3
Индекс цен предприятий-производителей	102,3	110,7
Индекс цен в сельском хозяйстве	102,8	102,9
Индекс цен в строительстве	100,2	103,1
Индекс тарифов на услуги транспорта	102,1	116,0
Индекс тарифов на услуги связи	100,0	101,8

## КАРАГАНДИНСКАЯ ОБЛАСТЬ

### Социальное развитие

Население, человек (на 01.10.2010г.)	1 355 510
Родившиеся, человек (январь-сентябрь 2010г.)	17 600
Умершие, человек (январь-сентябрь 2010г.)	11 717
Прибыло, человек (январь-сентябрь 2010г.)	20 542
Выбыло, человек (январь-сентябрь 2010г.)	22 952
Занятые, человек (III квартал 2010г.)	711 198
Наемные работники, в % к общей численности занятых (III квартал 2010г.)	78,8
Уровень безработицы, % (III квартал 2010г.)	5,4
Заработная плата, тенге (сентябрь 2010г.)	67 188
Среднедушевые номинальные денежные доходы, тенге (сентябрь 2010г.)	40 215
Величина прожиточного минимума, тенге (октябрь 2010г.)	13 564

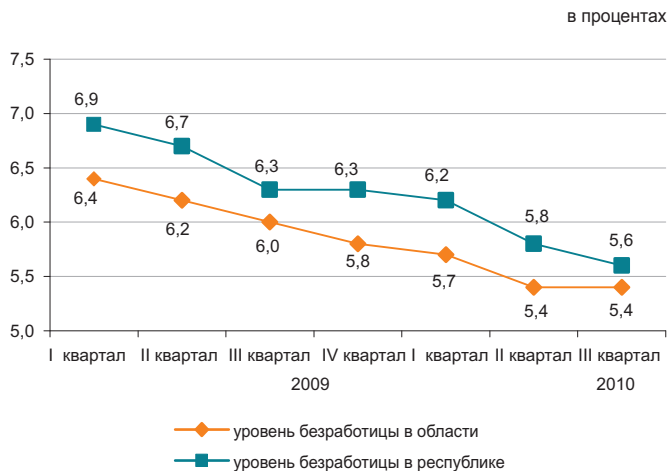

### Реальный сектор экономики

	Январь-октябрь 2010г. в % к январю-октябрю 2009г.	Январь-октябрь 2009г. в % к январю-октябрю 2008г.
Промышленность	106,6	93,0
Сельское хозяйство	89,5	112,0
Строительство	108,8	88,5
Розничная торговля	118,0	109,9
Грузооборот	122,7	99,4
Пассажирооборот	122,6	99,6
Связь*	103,3	-

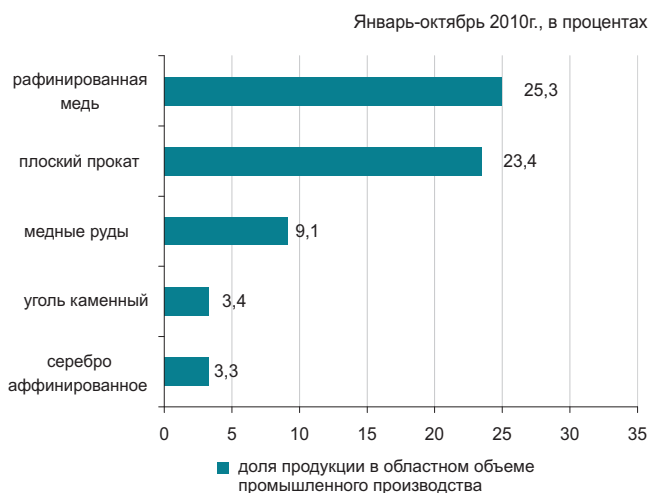

\* Данные приведены без учета объема услуг почтовой и курьерской деятельности.

### Сельское хозяйство

	Январь-октябрь 2010г.	В % к соответствующему периоду предыдущего года
Реализация скота и птицы на убой в живой массе, тыс. тонн	85,4	100,1
Надоемо молока коровьего, тыс. тонн	304,8	100,7
Получено яиц куриных, млн. штук	248,2	122,2
Наличие основных зерновых культур – всего, тыс. тонн <sup>1)</sup>	397,3	68,5
из них:		
пшеница	352,8	67,9
ячмень	39,5	70,5

<sup>1)</sup> На 1 ноября 2010г.

### Индекс цен

	Октябрь 2010г. к сентябрю 2010г., %	Октябрь 2010г. к декабрю 2009г., %
Индекс потребительских цен	101,3	106,5
Продовольственные товары	102,5	107,9
Непродовольственные товары	100,6	103,8
Платные услуги	100,5	107,4
Индекс цен предприятий-производителей	102,3	110,9
Индекс цен в сельском хозяйстве	105,3	101,1
Индекс цен в строительстве	100,5	105,7
Индекс тарифов на услуги транспорта	101,0	100,5
Индекс тарифов на услуги связи	100,0	98,8

## КОСТАНАЙСКАЯ ОБЛАСТЬ

### Социальное развитие

Население, человек (на 01.10.2010г.)	885 214
Родившиеся, человек (январь-сентябрь 2010г.)	9 710
Умершие, человек (январь-сентябрь 2010г.)	8 006
Прибыло, человек (январь-сентябрь 2010г.)	14 904
Выбыло, человек (январь-сентябрь 2010г.)	17 678
Занятые, человек (III квартал 2010г.)	517 590
Наемные работники, в % к общей численности занятых (III квартал 2010г.)	56,7
Уровень безработицы, % (III квартал 2010г.)	5,3
Заработная плата, тенге (сентябрь 2010г.)	58 781
Среднедушевые номинальные денежные доходы, тенге (сентябрь 2010г.)	31 984
Величина прожиточного минимума, тенге (октябрь 2010г.)	14 355

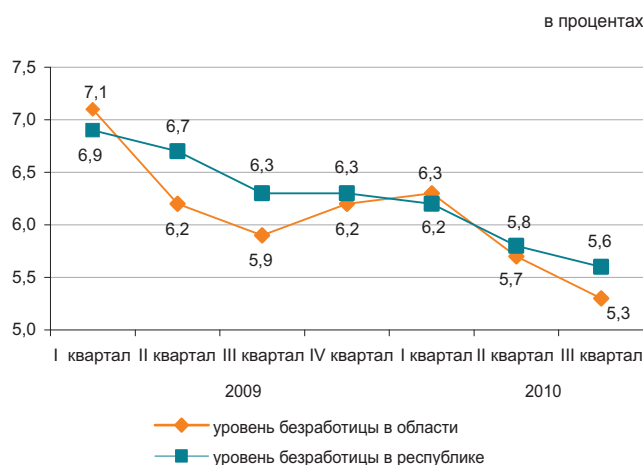

### Реальный сектор экономики

	Январь-октябрь 2010г. в % к январю-октябрю 2009г.	Январь-октябрь 2009г. в % к январю-октябрю 2008г.
Промышленность	117,5	93,8
Сельское хозяйство	80,0	102,9
Строительство	134,1	99,8
Розничная торговля	116,5	101,2
Грузооборот	126,2	90,0
Пассажиروоборот	117,0	96,4
Связь*	103,9	-

Январь-октябрь 2010г., в процентах



\* Данные приведены без учета объема услуг почтовой и курьерской деятельности.

### Сельское хозяйство

	Январь-октябрь 2010г.	В % к соответствующему периоду предыдущего года
Реализация скота и птицы на убой в живой массе, тыс. тонн	168,7	100,3
Надоено молока коровьего, тыс. тонн	604,7	101,3
Получено яиц куриных, млн. штук	403,9	115,8
Наличие основных зерновых культур – всего, тыс. тонн <sup>1)</sup>	3 055,8	65,6
из них:		
пшеница	2 910,2	65,7
ячмень	102,0	59,3

<sup>1)</sup> На 1 ноября 2010г.

### Индекс цен

	Октябрь 2010г. к сентябрю 2010г., %	Октябрь 2010г. к декабрю 2009г., %
Индекс потребительских цен	100,8	105,5
Продовольственные товары	101,2	106,9
Непродовольственные товары	100,2	103,4
Платные услуги	100,7	105,8
Индекс цен предприятий-производителей	104,9	149,2
Индекс цен в сельском хозяйстве	110,6	116,5
Индекс цен в строительстве	100,5	106,1
Индекс тарифов на услуги транспорта	100,5	113,0
Индекс тарифов на услуги связи	100,0	109,9

## КЫЗЫЛОРДИНСКАЯ ОБЛАСТЬ

### Социальное развитие

Население, человек (на 01.10.2010г.)	698 431
Родившиеся, человек (январь-сентябрь 2010г.)	14 599
Умершие, человек (январь-сентябрь 2010г.)	3 621
Прибыло, человек (январь-сентябрь 2010г.)	9 279
Выбыло, человек (январь-сентябрь 2010г.)	11 575
Занятые, человек (III квартал 2010г.)	302 230
Наемные работники, в % к общей численности занятых (III квартал 2010г.)	59,1
Уровень безработицы, % (III квартал 2010г.)	5,7
Заработная плата, тенге (сентябрь 2010г.)	70 121
Среднедушевые номинальные денежные доходы, тенге (сентябрь 2010г.)	39 948
Величина прожиточного минимума, тенге (октябрь 2010г.)	13 900

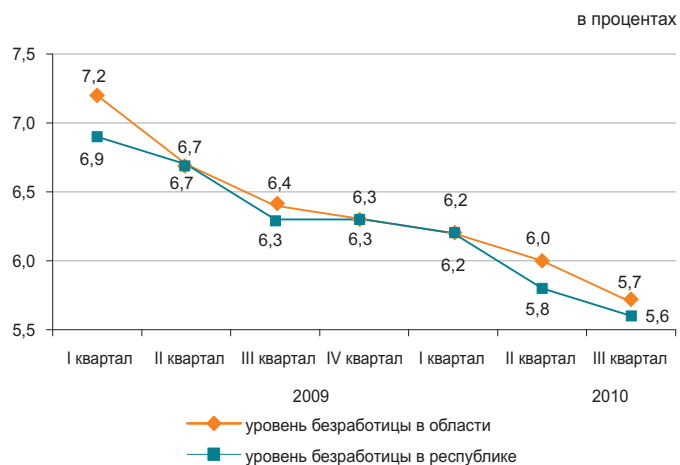

### Реальный сектор экономики

	Январь-октябрь 2010г. в % к январю-октябрю 2009г.	Январь-октябрь 2009г. в % к январю-октябрю 2008г.
Промышленность	101,0	97,5
Сельское хозяйство	109,3	105,3
Строительство	83,5	144,2
Розничная торговля	112,9	130,5
Грузооборот	111,2	94,5
Пассажиروоборот	110,8	109,6
Связь*	103,4	-

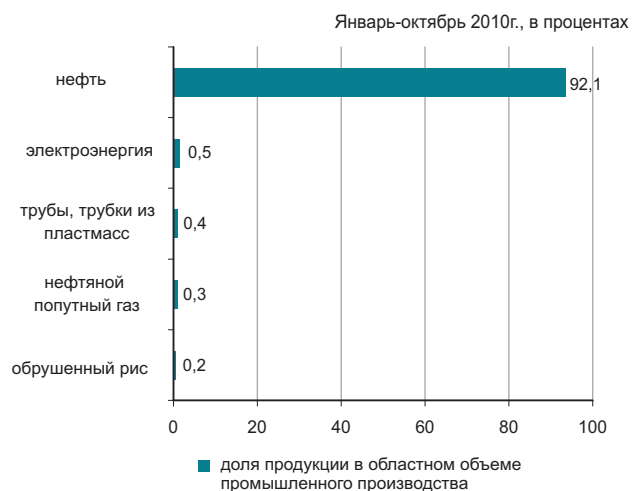

\* Данные приведены без учета объема услуг почтовой и курьерской деятельности.

### Сельское хозяйство

	Январь-октябрь 2010г.	В % к соответствующему периоду предыдущего года
Реализация скота и птицы на убой в живой массе, тыс. тонн	25,7	100,7
Надоемо молока коровьего, тыс. тонн	61,7	101,2
Получено яиц куриных, млн. штук	12,0	99,0
Наличие основных зерновых культур – всего, тыс. тонн <sup>1)</sup>	245,1	138,3
из них:		
рис	241,6	140,6

<sup>1)</sup> На 1 ноября 2010г.

### Индекс цен

	Октябрь 2010г. к сентябрю 2010г., %	Октябрь 2010г. к декабрю 2009г., %
Индекс потребительских цен	100,9	105,7
Продовольственные товары	101,2	106,3
Непродовольственные товары	100,7	104,4
Платные услуги	100,8	106,2
Индекс цен предприятий-производителей	103,2	103,6
Индекс цен в сельском хозяйстве	99,2	101,2
Индекс цен в строительстве	100,4	103,7
Индекс тарифов на услуги транспорта	100,0	100,0
Индекс тарифов на услуги связи	100,0	102,7

## МАНГИСТАУСКАЯ ОБЛАСТЬ

### Социальное развитие

Население, человек (на 01.10.2010г.)	460 715
Родившиеся, человек (январь-сентябрь 2010г.)	10 576
Умершие, человек (январь-сентябрь 2010г.)	2 151
Прибыло, человек (январь-сентябрь 2010г.)	15 725
Выбыло, человек (январь-сентябрь 2010г.)	9 700
Занятые, человек (III квартал 2010г.)	205 950
Наемные работники, в % к общей численности занятых (III квартал 2010г.)	90,1
Уровень безработицы, % (III квартал 2010г.)	6,3
Зарботная плата, тенге (сентябрь 2010г.)	149 239
Среднедушевые номинальные денежные доходы, тенге (сентябрь 2010г.)	87 097
Величина прожиточного минимума, тенге (октябрь 2010г.)	19 219

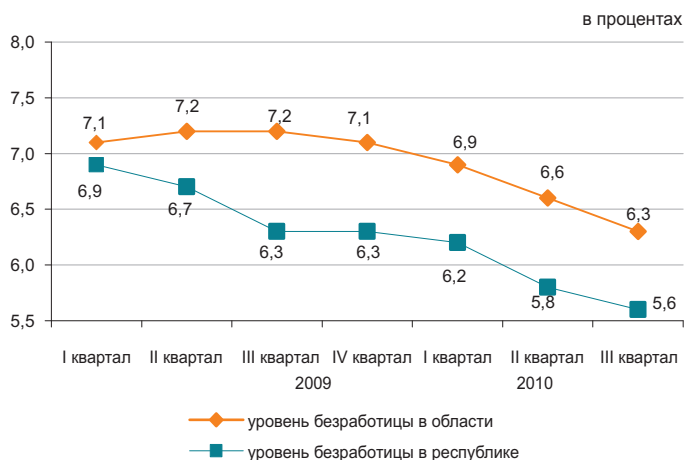

### Реальный сектор экономики

	Январь-октябрь 2010г. в % к январю-октябрю 2009г.	Январь-октябрь 2009г. в % к январю-октябрю 2008г.
Промышленность	102,0	100,0
Сельское хозяйство	101,1	101,0
Строительство	91,7	115,4
Розничная торговля	112,0	116,0
Грузооборот	132,5	101,4
Пассажиروоборот	125,9	106,9
Связь*	116,3	-



\* Данные приведены без учета объема услуг почтовой и курьерской деятельности.

### Сельское хозяйство

	Январь-октябрь 2010г.	В % к соответствующему периоду предыдущего года
Реализация скота и птицы на убой в живой массе, тыс. тонн	8,0	102,1
Надоено молока коровьего, тыс. тонн	3,4	105,0
Получено яиц куриных, млн. штук	0,6	108,8

### Индекс цен

	Октябрь 2010г. к сентябрю 2010г., %	Октябрь 2010г. к декабрю 2009г., %
Индекс потребительских цен	100,6	105,8
Продовольственные товары	101,1	108,3
Непродовольственные товары	100,2	103,9
Платные услуги	100,1	103,7
Индекс цен предприятий-производителей	102,5	98,8
Индекс цен в сельском хозяйстве	102,2	114,7
Индекс цен в строительстве	100,5	104,7
Индекс тарифов на услуги транспорта	100,0	100,3
Индекс тарифов на услуги связи	100,0	94,8

## ЮЖНО-КАЗАХСТАНСКАЯ ОБЛАСТЬ

### Социальное развитие

Население, человек (на 01.10.2010г.)	2 469 608
Родившиеся, человек (январь-сентябрь 2010г.)	56 764
Умершие, человек (январь-сентябрь 2010г.)	11 685
Прибыло, человек (январь-сентябрь 2010г.)	27 075
Выбыло, человек (январь-сентябрь 2010г.)	31 683
Занятые, человек (III квартал 2010г.)	1 093 038
Наемные работники, в % к общей численности занятых (III квартал 2010г.)	53,0
Уровень безработицы, % (III квартал 2010г.)	5,8
Заработная плата, тенге (сентябрь 2010г.)	57 252
Среднедушевые номинальные денежные доходы, тенге (сентябрь 2010г.)	21 790
Величина прожиточного минимума, тенге (октябрь 2010г.)	12 880

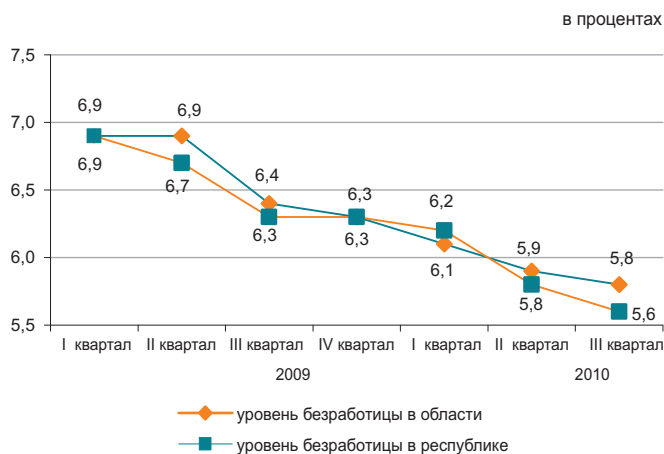

### Реальный сектор экономики

	Январь-октябрь 2010г. в % к январю-октябрю 2009г.	Январь-октябрь 2009г. в % к январю-октябрю 2008г.
Промышленность	117,2	106,4
Сельское хозяйство	102,8	102,3
Строительство	87,3	150,6
Розничная торговля	115,5	96,5
Грузооборот	111,1	100,2
Пассажирооборот	118,5	101,5
Связь*	102,4	-

Январь-октябрь 2010г., в процентах

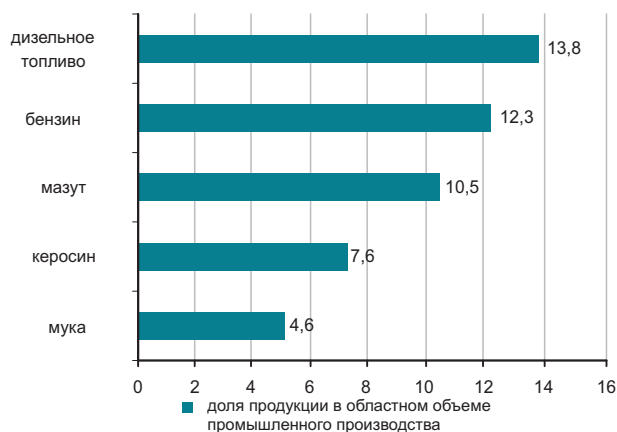

\* Данные приведены без учета объема услуг почтовой и курьерской деятельности.

### Сельское хозяйство

	Январь-октябрь 2010г.	В % к соответствующему периоду предыдущего года
Реализация скота и птицы на убой в живой массе, тыс. тонн	128,3	101,6
Надоено молока коровьего, тыс. тонн	544,5	103,8
Получено яиц куриных, млн. штук	232,3	110,5
Наличие основных зерновых культур – всего, тыс. тонн <sup>1)</sup>	114,5	102,9
из них:		
пшеница	108,3	102,4

<sup>1)</sup> На 1 ноября 2010г.

### Индекс цен

	Октябрь 2010г. к сентябрю 2010г., %	Октябрь 2010г. к декабрю 2009г., %
Индекс потребительских цен	100,8	106,7
Продовольственные товары	101,1	108,4
Непродовольственные товары	100,9	106,2
Платные услуги	100,2	105,2
Индекс цен предприятий-производителей	101,1	107,2
Индекс цен в сельском хозяйстве	128,8	142,1
Индекс цен в строительстве	100,4	105,1
Индекс тарифов на услуги транспорта	100,0	104,6
Индекс тарифов на услуги связи	100,0	99,9

## ПАВЛОДАРСКАЯ ОБЛАСТЬ

## Социальное развитие

Население, человек (на 01.10.2010г.)	752 447
Родившиеся, человек (январь-сентябрь 2010г.)	9 425
Умершие, человек (январь-сентябрь 2010г.)	6 193
Прибыло, человек (январь-сентябрь 2010г.)	10 513
Выбыло, человек (январь-сентябрь 2010г.)	12 151
Занятые, человек (III квартал 2010г.)	423 311
Наемные работники, в % к общей численности занятых (III квартал 2010г.)	74,9
Уровень безработицы, % (III квартал 2010г.)	5,3
Заработная плата, тенге (сентябрь 2010г.)	64 262
Среднедушевые номинальные денежные доходы, тенге (сентябрь 2010г.)	37 656
Величина прожиточного минимума, тенге (октябрь 2010г.)	13 502

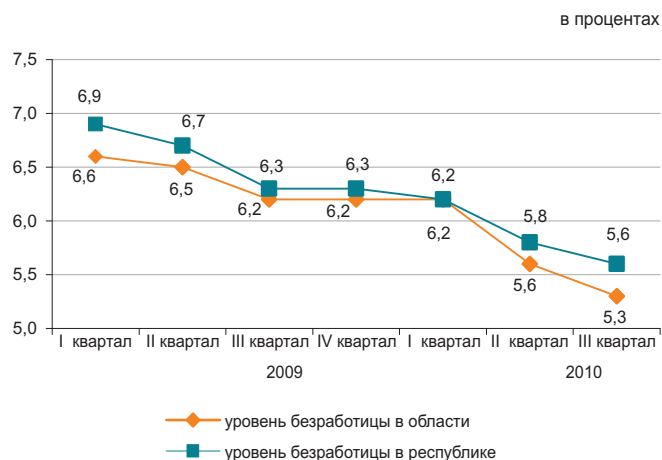

## Реальный сектор экономики

	Январь-октябрь 2010г. в % к январю-октябрю 2009г.	Январь-октябрь 2009г. в % к январю-октябрю 2008г.
Промышленность	120,0	88,9
Сельское хозяйство	84,9	123,9
Строительство	110,0	110,4
Розничная торговля	115,5	103,0
Грузооборот	131,1	101,1
Пассажирооборот	118,8	102,0
Связь*	111,6	-



\* Данные приведены без учета объема услуг почтовой и курьерской деятельности.

## Сельское хозяйство

	Январь-октябрь 2010г.	В % к соответствующему периоду предыдущего года
Реализация скота и птицы на убой в живой массе, тыс. тонн	56,0	100,9
Надоем молока коровьего, тыс. тонн	312,2	100,8
Получено яиц куриных, млн. штук	157,7	116,3
Наличие основных зерновых культур – всего, тыс. тонн <sup>1)</sup>	317,4	58,1
из них:		
пшеница	265,1	62,5
ячмень	32,1	43,9

<sup>1)</sup> На 1 ноября 2010г.

## Индекс цен

	Октябрь 2010г. к сентябрю 2010г., %	Октябрь 2010г. к декабрю 2009г., %
Индекс потребительских цен	100,7	106,6
Продовольственные товары	101,3	106,6
Непродовольственные товары	100,5	104,0
Платные услуги	100,0	108,9
Индекс цен предприятий-производителей	100,6	112,3
Индекс цен в сельском хозяйстве	101,6	107,2
Индекс цен в строительстве	100,3	104,9
Индекс тарифов на услуги транспорта	100,0	103,9
Индекс тарифов на услуги связи	100,0	98,1

## СЕВЕРО-КАЗАХСТАНСКАЯ ОБЛАСТЬ

## Социальное развитие

Население, человек (на 01.10.2010г.)	640 710
Родившиеся, человек (январь-сентябрь 2010г.)	6 423
Умершие, человек (январь-сентябрь 2010г.)	6 083
Прибыло, человек (январь-сентябрь 2010г.)	9 998
Выбыло, человек (январь-сентябрь 2010г.)	12 930
Занятые, человек (III квартал 2010г.)	362 096
Наемные работники, в % к общей численности занятых (III квартал 2010г.)	59,5
Уровень безработицы, % (III квартал 2010г.)	5,5
Заработная плата, тенге (сентябрь 2010г.)	54 866
Среднедушевые номинальные денежные доходы, тенге (сентябрь 2010г.)	30 504
Величина прожиточного минимума, тенге (октябрь 2010г.)	13 964

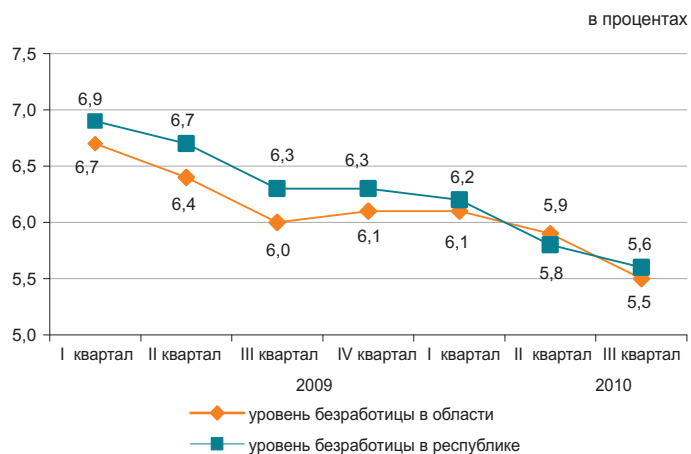

## Реальный сектор экономики

	Январь-октябрь 2010г. в % к январю-октябрю 2009г.	Январь-октябрь 2009г. в % к январю-октябрю 2008г.
Промышленность	99,4	105,2
Сельское хозяйство	82,3	111,3
Строительство	98,4	130,5
Розничная торговля	113,8	95,9
Грузооборот	110,5	94,7
Пассажирооборот	114,5	97,0
Связь*	101,1	-



\* Данные приведены без учета объема услуг почтовой и курьерской деятельности.

## Сельское хозяйство

	Январь-октябрь 2010г.	В % к соответствующему периоду предыдущего года
Реализация скота и птицы на убой в живой массе, тыс. тонн	86,6	105,3
Надоемо молока коровьего, тыс. тонн	539,8	100,9
Получено яиц куриных, млн. штук	337,0	129,5
Наличие основных зерновых культур – всего, тыс. тонн <sup>1)</sup>	3 485,1	57,5
из них:		
пшеница	3 203,0	59,4
ячмень	202,9	35,5

<sup>1)</sup> На 1 ноября 2010г.

## Индекс цен

	Октябрь 2010г. к сентябрю 2010г., %	Октябрь 2010г. к декабрю 2009г., %
Индекс потребительских цен	100,5	105,6
Продовольственные товары	101,1	106,9
Непродовольственные товары	100,3	103,7
Платные услуги	100,0	105,5
Индекс цен предприятий-производителей	104,1	111,9
Индекс цен в сельском хозяйстве	116,4	113,7
Индекс цен в строительстве	100,3	103,3
Индекс тарифов на услуги транспорта	100,0	100,0
Индекс тарифов на услуги связи	100,0	94,3

## ВОСТОЧНО-КАЗАХСТАНСКАЯ ОБЛАСТЬ

### Социальное развитие

Население, человек (на 01.10.2010г.)	1 418 705
Родившиеся, человек (январь-сентябрь 2010г.)	17 504
Умершие, человек (январь-сентябрь 2010г.)	12 979
Прибыло, человек (январь-сентябрь 2010г.)	23 560
Выбыло, человек (январь-сентябрь 2010г.)	28 164
Занятые, человек (III квартал 2010г.)	731 441
Наемные работники, в % к общей численности занятых (III квартал 2010г.)	66,7
Уровень безработицы, % (III квартал 2010г.)	5,5
Зарботная плата, тенге (сентябрь 2010г.)	62 740
Среднедушевые номинальные денежные доходы, тенге (сентябрь 2010г.)	34 425
Величина прожиточного минимума, тенге (октябрь 2010г.)	13 831

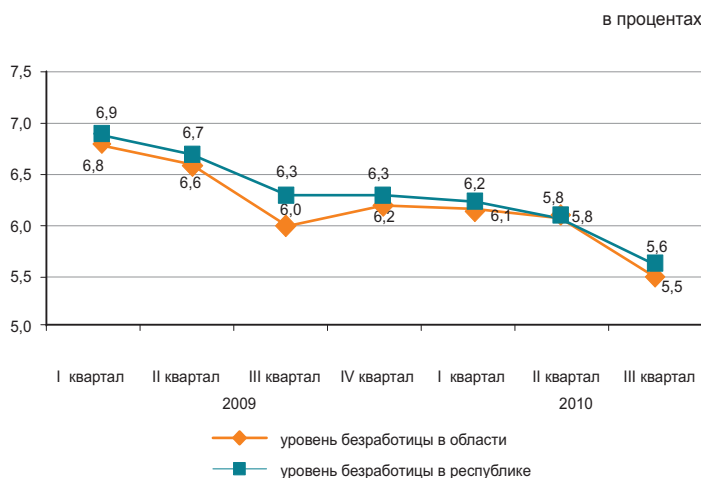

### Реальный сектор экономики

	Январь-октябрь 2010г. в % к январю-октябрю 2009г.	Январь-октябрь 2009г. в % к январю-октябрю 2008г.
Промышленность	109,5	97,1
Сельское хозяйство	91,7	121,1
Строительство	128,1	75,5
Розничная торговля	116,6	98,9
Грузооборот	118,4	95,8
Пассажиروоборот	114,7	101,4
Связь*	105,5	-

Январь-октябрь 2010 г., в процентах



\* Данные приведены без учета объема услуг почтовой и курьерской деятельности.

### Сельское хозяйство

	Январь-октябрь 2010г.	В % к соответствующему периоду предыдущего года
Реализация скота и птицы на убой в живой массе, тыс. тонн	147,1	105,8
Надоено молока коровьего, тыс. тонн	625,4	102,3
Получено яиц куриных, млн. штук	227,9	88,7
Наличие основных зерновых культур – всего, тыс. тонн <sup>1)</sup>	499,3	64,6
из них:		
пшеница	367,9	62,7
ячмень	71,3	63,1

<sup>1)</sup> На 1 ноября 2010г.

### Индекс цен

	Октябрь 2010г. к сентябрю 2010г., %	Октябрь 2010г. к декабрю 2009г., %
Индекс потребительских цен	101,1	106,7
Продовольственные товары	101,5	107,3
Непродовольственные товары	100,5	105,2
Платные услуги	101,2	107,4
Индекс цен предприятий-производителей	102,3	109,5
Индекс цен в сельском хозяйстве	105,3	106,6
Индекс цен в строительстве	100,5	105,7
Индекс тарифов на услуги транспорта	100,0	103,3
Индекс тарифов на услуги связи	100,0	98,5

## Г. АСТАНА

### Социальное развитие

Население, человек (на 01.10.2010г.)	718 963
Родившиеся, человек (январь-сентябрь 2010г.)	12 959
Умершие, человек (январь-сентябрь 2010г.)	2 503
Прибыло, человек (январь-сентябрь 2010г.)	42 395
Выбыло, человек (январь-сентябрь 2010г.)	17 906
Занятые, человек (III квартал 2010г.)	366 785
Наемные работники, в % к общей численности занятых (III квартал 2010г.)	91,8
Уровень безработицы, % (III квартал 2010г.)	6,2
Заработная плата, тенге (сентябрь 2010г.)	106 746
Среднедушевые номинальные денежные доходы, тенге (сентябрь 2010г.)	68 366
Величина прожиточного минимума, тенге (октябрь 2010г.)	18 555

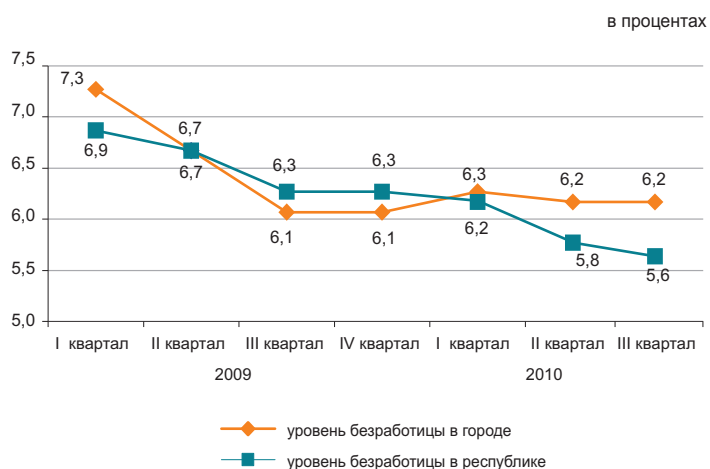

### Реальный сектор экономики

	Январь-октябрь 2010г. в % к январю-октябрю 2009г.	Январь-октябрь 2009г. в % к январю-октябрю 2008г.
Промышленность	108,7	93,4
Сельское хозяйство	84,4	98,1
Строительство	90,1	65,9
Розничная торговля	114,3	90,9
Грузооборот	117,6	98,4
Пассажиروоборот	110,6	103,3
Связь*	117,4	-



\* Данные приведены без учета объема услуг почтовой и курьерской деятельности.

### Сельское хозяйство

	Январь-октябрь 2010г.	В % к соответствующему периоду предыдущего года
Реализация скота и птицы на убой в живой массе, тонн	240,4	100,4
Надоено молока коровьего, тыс. тонн	2,0	103,2
Получено яиц куриных, млн. штук	0,2	85,6
Наличие основных зерновых культур – всего, тыс. тонн <sup>1)</sup>	167,8	108,3
из них:		
пшеница	166,4	113,1

<sup>1)</sup> На 1 ноября 2010г.

### Индекс цен

	Октябрь 2010г. к сентябрю 2010г., %	Октябрь 2010г. к декабрю 2009г., %
Индекс потребительских цен	101,0	106,7
Продовольственные товары	101,9	110,8
Непродовольственные товары	100,6	105,0
Платные услуги	100,4	102,8
Индекс цен предприятий-производителей	99,2	97,7
Индекс цен в сельском хозяйстве	-	-
Индекс цен в строительстве	100,3	104,7
Индекс тарифов на услуги транспорта	100,0	99,8
Индекс тарифов на услуги связи	100,0	94,9

## Г. АЛМАТЫ

### Социальное развитие

Население, человек (на 01.10.2010г.)	1 427 387
Родившиеся, человек (январь-сентябрь 2010г.)	29 306
Умершие, человек (январь-сентябрь 2010г.)	8 795
Прибыло, человек (январь-сентябрь 2010г.)	43 933
Выбыло, человек (январь-сентябрь 2010г.)	41 386
Занятые, человек (III квартал 2010г.)	680 635
Наемные работники, в % к общей численности занятых (III квартал 2010г.)	91,5
Уровень безработицы, % (III квартал 2010г.)	6,0
Заработная плата, тенге (сентябрь 2010г.)	106 173
Среднедушевые номинальные денежные доходы, тенге (сентябрь 2010г.)	63 980
Величина прожиточного минимума, тенге (октябрь 2010г.)	16 962

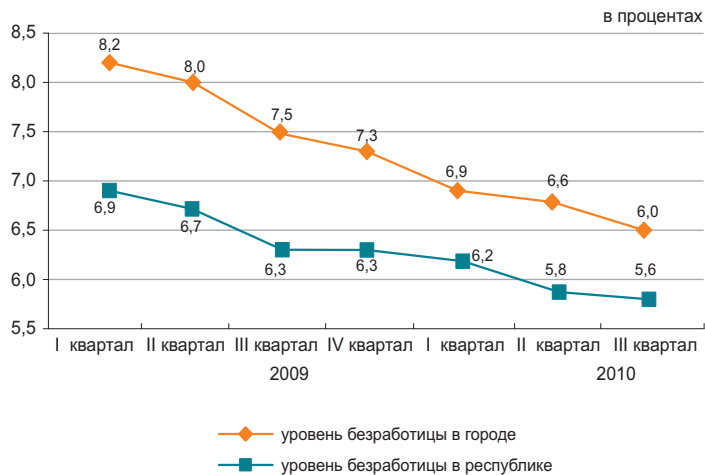

### Реальный сектор экономики

	Январь-октябрь 2010г. в % к январю-октябрю 2009г.	Январь-октябрь 2009г. в % к январю-октябрю 2008г.
Промышленность	128,1	81,1
Сельское хозяйство	87,9	94,2
Строительство	85,3	73,1
Розничная торговля	106,3	81,7
Грузооборот	132,6	99,8
Пассажиروоборот	105,5	102,2
Связь*	104,4	-

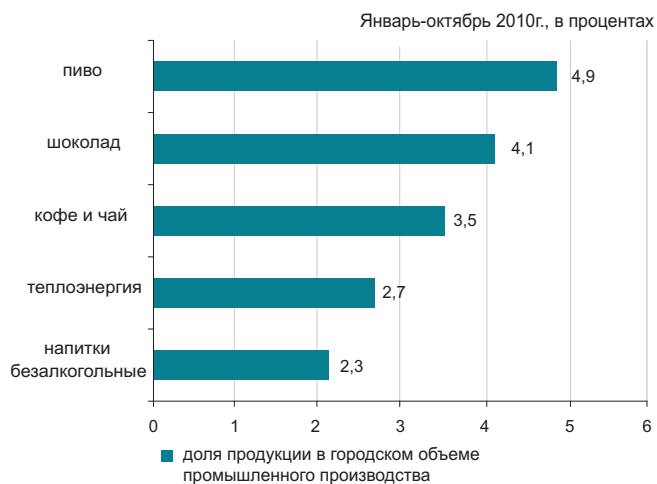

\* Данные приведены без учета объема услуг почтовой и курьерской деятельности.

### Сельское хозяйство

	Январь-октябрь 2010г.	В % к соответствующему периоду предыдущего года
Реализация скота и птицы на убой в живой массе, тонн	283,8	63,3
Надоемо молока коровьего, тыс. тонн	1,4	41,3
Получено яиц куриных, млн. штук	3,5	96,7
Наличие основных зерновых культур – всего, тыс. тонн <sup>1)</sup>	21,2	102,0
из них:		
пшеница	21,0	101,3

<sup>1)</sup> На 1 ноября 2010г.

### Индекс цен

	Октябрь 2010г. к сентябрю 2010г., %	Октябрь 2010г. к декабрю 2009г., %
Индекс потребительских цен	100,9	106,1
Продовольственные товары	101,0	106,8
Непродовольственные товары	100,4	105,0
Платные услуги	101,2	106,4
Индекс цен предприятий-производителей	100,9	106,4
Индекс цен в сельском хозяйстве	-	-
Индекс цен в строительстве	100,0	102,5
Индекс тарифов на услуги транспорта	100,0	100,2
Индекс тарифов на услуги связи	100,0	113,3

## ҚЫСҚАРТУЛАР

АШМ	Қазақстан Республикасының Ауыл шаруашылығы министрлігі
ӘдМин	Қазақстан Республикасының Әділет министрлігі
БП ҚС АЕК	Қазақстан Республикасы Бас Прокуратурасының Құқықтық статистика және арнайы есеп комитеті
ДСМ	Қазақстан Республикасының Денсаулық сақтау министрлігі
ДСМ РСЭҚ	Қазақстан Республикасы Денсаулық сақтау министрлігінің Республикалық санитарлық-эпидемиологиялық қызметі
ЕДБ	Екінші деңгейдегі банктер
ЕХӨҚМ	Қазақстан Республикасының Еңбек және халықты әлеуметтік қорғау министрлігі
жкм	жолаушы-километр
ҚМ КБК	Қазақстан Республикасы Қаржы министрлігінің Кедендік бақылау комитеті
ҚМ	Қазақстан Республикасының Қаржы министрлігі
ҚМ СК	Қазақстан Республикасы Қаржы министрлігінің Салық комитеті
млн.	миллион
млрд.	миллиард
ОЭР	Отын-энергетикалық ресурстар
СА	Қазақстан Республикасы Статистика агенттігі
ткм	тонна-километр
ҰБ	Қазақстан Республикасының Ұлттық банкі
ІІМ	Қазақстан Республикасының Ішкі істер министрлігі
ШОК	Шағын және орта кәсіпкерлік

## СОКРАЩЕНИЯ

АС	Агентство Республики Казахстан по статистике
БВУ	Банки второго уровня
КПСиСУ ГП	Комитет по правовой статистике и специальным учетам Генеральной прокуратуры Республики Казахстан
КТК МФ	Комитет таможенного контроля Министерства финансов Республики Казахстан
МВД	Министерство внутренних дел Республики Казахстан
МЗ	Министерство здравоохранения Республики Казахстан
млн.	миллионов
млрд.	миллиардов
МСП	Малое и среднее предпринимательство
МСХ	Министерство сельского хозяйства Республики Казахстан
МТСЗН	Министерство труда и социальной защиты населения Республики Казахстан
МЮ	Министерство юстиции Республики Казахстан
МФ	Министерство финансов Республики Казахстан
НБ	Национальный банк Республики Казахстан
НК МФ	Налоговый комитет Министерства финансов Республики Казахстан
РСЭС МЗ	Республиканская санитарно-эпидемиологическая служба Министерства здравоохранения Республики Казахстан
ткм	тонно-километр
пкм	пассажиры-километры
ТЭР	Топливо-энергетические ресурсы

## КӨРСЕТКІШТЕР ТІЗІМІ

Көрсеткіш	Кезеңділік	Дереккөз
<b>А</b>		
Айырбастау бағамы .....	ай сайын	ҰБ
Асыл тұқымды шаруашылықтар саны .....	тоқсан сайын	АШМ
Аң аулау шаруашылығындағы өнім (жұмыстар, қызметтер) көлемі .....	жыл сайын	СА
Атаулы жалақы индексі .....	ай сайын	СА
Ауыл шаруашылығы малдары мен құстарының негізгі түрлерінің саны .....	ай сайын	СА
Ауыл шаруашылығының жалпы өнімі .....	ай сайын	СА
<b>Б</b>		
Бағалар индексі .....	ай сайын	СА
Балық аулау және балық өсіру шаруашылығындағы өнім (жұмыстар, қызметтер) көлемі .....	жыл сайын	СА
Бөлшек сауда тауар айналымы көлемі .....	ай сайын	СА
Байланыс қызметтерінің көлемі .....	ай сайын	СА
Бос жұмыс орындарының саны .....	ай сайын	СА
<b>Д</b>		
Денді дақылдарды жинау .....	қыркүйек, қазан, қараша	АШМ
Денді дақылдардың жиналған алқаптары .....	қыркүйек, қазан, қараша	АШМ
Денді дақылдардың шығымдылығы .....	қыркүйек, қазан, қараша	АШМ
Депозиттер .....	ай сайын	ҰБ
<b>Е</b>		
Ең төменгі күнкөріс деңгейінің шамасы .....	ай сайын	СА
Еңбек өнімділігі .....	тоқсан сайын	СА
Еңбек делдалдығына өтініш жасағандар саны .....	тоқсан сайын	ЕХӘҚМ
<b>Ж</b>		
Жалақы сақталмаған демалыстарда болған қызметкерлер саны .....	ай сайын	ЕХӘҚМ
Жалдамалы қызметкерлер саны .....	ай сайын	СА
Жалпы ішкі өнім .....	тоқсан сайын	СА
Жасырын жұмыссыздық деңгейі .....	ай сайын	СА
Жолаушылар тасымалдау көлемі .....	ай сайын	СА
Жолаушылар айналымы .....	ай сайын	СА
Жолаушылар тасымалдау .....	ай сайын	СА
Жүк тасымалдау көлемі .....	ай сайын	СА
Жүк тасымалдау .....	ай сайын	СА
Жүк айналымы .....	ай сайын	СА
Жұмысқа орналасқан азаматтар саны .....	тоқсан сайын	ЕХӘҚМ
Жұмыссыздық .....	ай сайын	СА
Жұмыссыздық деңгейі .....	ай сайын	СА
Жұмыссыз халық .....	ай сайын	СА
Жұмыспен қамту .....	ай сайын	СА
Жұмыспен қамту органдарында жұмыссыздар ретінде тіркелгендер саны .....	тоқсан сайын	ЕХӘҚМ
<b>З</b>		
Зейнетақы және жәрдемақы алушылар саны .....	тоқсан сайын	ЕХӘҚМ
Зейнетақы (жәрдемақының) орташа мөлшері .....	тоқсан сайын	ЕХӘҚМ
<b>И</b>		
Импорт .....	ай сайын	ҚМ КБК
<b>К</b>		
Кәсіптік даярлау немесе қайта даярлау, біліктілік арттыруға бағытталғандар .....	ай сайын	ЕХӘҚМ
Кәсіпорындардың пайдалылығы .....	тоқсан сайын	СА
Кредиттер .....	ай сайын	ҰБ

Көрсеткіш	Кезеңділік	Дереккөз
<b>Қ</b>		
Қоғамдық жұмыстарға қатысқандар .....	ай сайын	ЕХӘҚМ
Қызметкерлер санының қозғалысы .....	ай сайын	СА
Қылмыстылық деңгейі .....	ай сайын	БП ҚС АЕК
Құрылыс жұмыстарының (қызметтер) көлемі .....	ай сайын	СА
<b>М</b>		
Мал шаруашылығы өнімдерінің негізгі түрлерін өндіру .....	ай сайын	СА
Мал мен құстың өнімділігі .....	ай сайын	СА
Мемлекеттік бюджет табыстары .....	ай сайын	ҚМ
Мемлекеттік бюджет шығыстары .....	ай сайын	ҚМ
Монетарлық агрегаттар .....	ай сайын	ҰБ
<b>Н</b>		
Нақты ақшалай табыс .....	ай сайын	СА
Нақты жалақы индексі .....	ай сайын	СА
Негізгі капиталға инвестициялар .....	ай сайын	СА
Негізгі дәнді дақылдардың бары .....	ай сайын	СА
Негізгі майлы дақылдардың бары .....	ай сайын	СА
<b>О</b>		
Орман шаруашылығындағы өнім (жұмыстар, қызметтер) көлемі .....	жыл сайын	СА
Орташа жан басына атаулы ақшалай табыс .....	ай сайын	СА
Орташа айлық атаулы жалақы .....	ай сайын	СА
Орташа айлық жалақы .....	ай сайын	СА
<b>Ө</b>		
Өндірістің толық тоқтауы .....	ай сайын	ЕХӘҚМ
Өндірістің тоқтап тұруына байланысты уақытша жұмыспен қамтылмаған қызметкерлер саны .....	ай сайын	ЕХӘҚМ
Өнеркәсіп өнімін заттай көрінісінде өндіру .....	ай сайын	СА
Өнеркәсіп өнімінің (тауарлар, қызметтер) көлемі .....	ай сайын	СА
Өнеркәсіп өндірісінің нақты көлем индексі .....	ай сайын	СА
<b>С</b>	ай сайын	ДСМ РСЭҚ
Сырқаттанулардың тіркелген оқиғаларының саны .....		
<b>Т</b>	ай сайын	СА
Тіркелген жұмыссыздық деңгейі .....	ай сайын	ҰБ
Төлем балансы .....	тоқсан сайын	ЕХӘҚМ
Толық емес жұмыс күнінің режимінде жұмыспен қамтылған қызметкерлер саны .....	ай сайын	ЕХӘҚМ
Толық емес жұмыс күнінің режиміне ауысу .....	ай сайын	ЕХӘҚМ
Толық емес жұмыс күнінің режимінде ішінара жұмыс істегендер .....	ай сайын	БП ҚС АЕК
Тіркелген қылмыстар саны .....	ай сайын	СА
Тұрғын үй құрылысының көлемі .....	ай сайын	СА
Тұтыну бағалары .....		
<b>Х</b>	ай сайын	ӘдМин, ДСМ
Халықтың табиғи қозғалысы .....	ай сайын	СА
Халық саны .....	ай сайын	ӘдМин, ИМ
Халықтың көші-қоны .....		
<b>Ш</b>	ай сайын	СА
ШОК субъектілерінің өнім (тауарлар, қызметтер) шығару индексі .....		
<b>Э</b>	тоқсан сайын	СА
Экономикалық белсенді халық .....	тоқсан сайын	СА
Экономикалық енжар халық .....	ай сайын	ҚМ КБК

## СПИСОК ПОКАЗАТЕЛЕЙ

Показатель	Периодичность	Источник
<b>Б</b>		
Безработица .....	ежемесячно	АС
<b>В</b>		
Валовая продукция сельского хозяйства .....	ежемесячно	АС
Валовой внутренний продукт .....	ежеквартально	АС
Величина прожиточного минимума .....	ежемесячно	АС
<b>Г</b>		
Грузооборот .....	ежемесячно	АС
<b>Д</b>		
Доходы государственного бюджета .....	ежемесячно	МФ
Депозиты .....	ежемесячно	НБ
<b>Е</b>		
Естественное движение населения .....	ежемесячно	МЮ, МЗ
<b>З</b>		
Занятость .....	ежемесячно	АС
<b>И</b>		
Импорт .....	ежемесячно	КТК МФ
Инвестиции в основной капитал .....	ежемесячно	АС
Индекс выпуска продукции (товаров, услуг) субъектами МСП .....	ежемесячно	АС
Индекс физического объема промышленного производства .....	ежемесячно	АС
Индексы цен .....	ежемесячно	АС
<b>К</b>		
Кредиты .....	ежемесячно	НБ
Количество племенных хозяйств .....	ежеквартально	МСХ
<b>М</b>		
Миграция населения .....	ежемесячно	МЮ, МВД
Монетарные агрегаты .....	ежемесячно	НБ
<b>Н</b>		
Наличие основных зерновых культур .....	ежемесячно	АС
Наличие основных масличных культур .....	ежемесячно	АС
<b>О</b>		
Обменный курс .....	ежемесячно	НБ
Объем жилищного строительства .....	ежемесячно	АС
Объем промышленной продукции (товаров, услуг) .....		
Объем продукции (работ, услуг) в лесном хозяйстве .....	ежегодно	АС
Объем продукции (работ, услуг) в рыболовстве, рыбоводстве .....	ежегодно	АС
Объем продукции (работ, услуг) в охотничьем хозяйстве .....	ежегодно	АС
Объем розничного товарооборота .....	ежемесячно	АС
Объем строительных работ (услуг) .....	ежемесячно	АС
Объем услуг связи .....	ежемесячно	АС
<b>П</b>		
Пассажирооборот .....	ежемесячно	АС
Платежный баланс .....	ежеквартально	НБ
Потребительские цены .....	ежемесячно	АС
Производительность труда .....	ежеквартально	АС
Производство основных видов продукции животноводства .....	ежемесячно	АС
Производство промышленной продукции в натуральном выражении .....	ежемесячно	АС
Продуктивность скота и птицы .....	ежемесячно	АС
Перевозка грузов .....	ежемесячно	АС
Перевозка пассажиров .....	ежемесячно	АС
<b>Р</b>		
Расходы государственного бюджета .....	ежемесячно	МФ
Реальный денежный доход .....	ежемесячно	АС
Рентабельность предприятий .....	ежеквартально	АС

Показатель	Периодичность	Источник
<b>С</b>		
Сбор урожая зерновых культур .....	сентябрь, октябрь, ноябрь	МСХ
Среднедушевой номинальный денежный доход .....	месяц	АС
Среднемесячная заработная плата .....	ежемесячно	АС
Средний размер пенсий (пособий).....	ежеквартально	МТСЗН
<b>У</b>		
Убранные площади под зерновыми культурами .....	сентябрь, октябрь, ноябрь	МСХ
Уровень преступности .....	ежемесячно	КПСиСУ ГП
Урожайность зерновых культур .....	сентябрь, октябрь, ноябрь	МСХ
<b>Ч</b>		
Численность населения .....	ежемесячно	АС
Число зарегистрированных случаев заболеваний .....	ежемесячно	РСЭС МЗ
Число зарегистрированных преступлений .....	ежемесячно	КПСиСУ ГП
Численность основных видов сельскохозяйственных животных и птицы .....	ежемесячно	АС
Численность получателей пенсий и пособий .....	ежеквартально	МТСЗН
<b>Э</b>		
Экспорт .....	ежемесячно	КТК МФ

## Қазақстан Республикасының әлеуметтік-экономикалық дамуы

Бөлімдер мазмұнына  
жауапты адамдар

Бөлім атауы	Жауапты адамның аты-жөні, лауазымы	Телефоны
Әлеуметтік-экономикалық дамудың қысқаша қорытындылары Өңірлердің әлеуметтік-экономикалық дамуы	Жармұхамбетов Досан Тұрсынханұлы <i>Жарияланымдар және ақпараттық технологиялар департаментінің директоры</i>	8(7172) 74-90-59
Қысқа мерзімді экономикалық индикатор Жалпы ішкі өнім Еңбек өнімділігінің индекстері Іскерлік және тұтынушылық белсенділік Мемлекеттік қаржы Ақша-кредит статистикасы Кредиттер және ақша-кредит жүйесінің депозиттері Шағын және орта кәсіпкерлік мониторингі	Исмұрзина Ғалия Хасанқызы <i>Ұлттық шоттар департаменті директорының орынбасары</i>	8(7172) 74-95-26
Күнкөрістің ең төменгі деңгейінің шамасы Бағалар	Кривко Нина Ивановна <i>Баға статистикасы департаментінің директоры</i>	8(7172) 74-90-57
Негізгі капиталға салынған инвестициялар Өнеркәсіп өндірісі Ауыл шаруашылығы Құрылыс Тұрғын үй құрылысы	Епбаева Айгүл Тоқтарханқызы <i>Өндіріс статистикасы департаментінің директоры</i>	8(7172) 74-90-56
Отын-энергетикалық ресурстар (ОЭР) Сауда Көлік Байланыс	Якупова Зифа Рафиковна <i>Қызмет көрсету статистикасы департаментінің директоры</i>	8(7172) 74-93-18
Әлеуметтік-демографиялық көрсеткіштер	Қоқанова Гүлнар Жақайқызы <i>Демографиялық және әлеуметтік статистика департаментінің директоры</i>	8(7172) 74-90-61
Еңбек рыногы және еңбекақы төлеу Халық табыстары	Евстафьев Вячеслав Евгеньевич <i>Еңбек статистикасы және үй шаруашылықтарын зерттеу департаментінің директоры</i>	8(7172) 74-92-64
Бизнес тіркелімі	Сұлтанова Зүлфия Медетқызы <i>Тіркелімдер және сыныптауыштар департаментінің директоры</i>	8(7172) 74-90-58

**Социально-экономическое развитие Республики Казахстан****Ответственные лица  
за содержание разделов**

Наименование раздела	Ф.И.О., должность ответственного	Телефон
Краткие итоги социально-экономического развития Социально-экономическое развитие регионов	Жармухамбетов Досан Турсынханович  <i>Директор Департамента публикаций и информационных технологий</i>	8(7172) 74-90-59
Краткосрочный экономический индикатор Валовой внутренний продукт Индексы производительности труда Деловая и потребительская активность Государственные финансы Денежно-кредитная статистика Кредиты и депозиты денежно-кредитной системы Мониторинг малого и среднего предпринимательства	Исмурзина Галия Хасановна  <i>Заместитель директора Департамента национальных счетов</i>	8(7172) 74-95-26
Величина прожиточного минимума Цены	Кривко Нина Ивановна  <i>Директор Департамента статистики цен</i>	8(7172) 74-90-57
Инвестиции в основной капитал Промышленное производство Сельское хозяйство Строительство Жилищное строительство	Епбаева Айгуль Токтархановна  <i>Директор Департамента статистики производства</i>	8(7172) 74-90-56
Топливо-энергетические ресурсы (ТЭР) Торговля Транспорт Связь	Якупова Зифа Рафиковна  <i>Директор Департамента статистики услуг</i>	8(7172) 74-93-18
Социально-демографические показатели	Куканова Гульнара Жакаевна  <i>Директор Департамента демографической и социальной статистики</i>	8(7172) 74-90-61
Рынок труда и оплата труда Доходы населения	Евстафьев Вячеслав Евгеньевич  <i>Директор Департамента статистики труда и обследований домашних хозяйств</i>	8(7172) 74-92-64
Бизнес-регистр	Султанов Зульфия Медетовна  <i>Директор Департамента регистров и классификаций</i>	8(7172) 74-90-58

