

ҚАЗАҚСТАН РЕСПУБЛИКАСЫ СТАТИСТИКА АГЕНТТІГІ

«Қазақстан Республикасының Азаматтық кодексіне (ерекше бөлігі)» сәйкес бұл материал көбейтуге (көшіруге) жатпайды, статистикалық ақпараттарды өз жарияланымдарында (басылымдарында) пайдаланған жағдайда Қазақстан Республикасы Статистика агенттігіне сілтеме жасау міндетті.

В соответствии с «Гражданским кодексом Республики Казахстан (особенная часть)» данный материал не подлежит размножению (копированию), при использовании статистической информации в своих публикациях (изданиях) обязательна ссылка на Агентство Республики Казахстан по статистике.

ҚАЗАҚСТАН РЕСПУБЛИКАСЫНЫҢ ӘЛЕУМЕТТІК-ЭКОНОМИКАЛЫҚ ДАМУЫ

СОЦИАЛЬНО-ЭКОНОМИЧЕСКОЕ РАЗВИТИЕ РЕСПУБЛИКИ КАЗАХСТАН

2010 жылғы қаңтар-тамыз
январь-август 2010 года

Астана 2010

**ҚАЗАҚСТАН РЕСПУБЛИКАСЫНЫҢ
ӘЛЕУМЕТТІК-ЭКОНОМИКАЛЫҚ ДАМУЫ****Ай сайынғы ақпараттық-талдамалы
журнал**

1991 жылдан бастап шығады

Құрылтайшы: Қазақстан Республикасы
Статистика агенттігіБас редактор – **Ә. Смайылов**

«Қазақстан Республикасының әлеуметтік-экономикалық дамуы» баяндамасы ай сайынғы негізде үш томда құрастырылады: талдамалы баяндама, біраз жылдар деректерімен электрондық тасымалдаушыда (CD-диск) кестелік материал, шағын жинақ.

Баяндама есепті айда Қазақстан Республикасы әлеуметтік-экономикалық дамуының барлық негізгі көрсеткіштерін қамтиды.

Ай сайынғы негізде мемлекеттік және орыс тілдерінде жарияланады. Мемлекеттік басқару қызметкерлері, ғылыми орталар және мүдделі тұлғаларға арналған. Баяндаманың толық мәтінін Қазақстан Республикасы Статистика агенттігінің www.stat.gov.kz веб-порталынан алуға болады.

Мекен-жайы: Қазақстан Республикасы, 010000
Астана қаласы, Сол жағалау, Министрліктер Үйі,
Орынбор 8
Қазақстан Республикасы Статистика агенттігі
Телефон: 8 (7172) 74-92-95
Факс: 8 (7172) 74-95-46
Электрондық мекен-жай: stat@mail.online.kz
Веб-сайт: <http://www.stat.gov.kz>

Шартты белгілер:

-- құбылыс жоқ
0,0 – болмашы шама
... – деректер жоқ

Жалпы таралымы - 300 дана
Көлемі 16,09 ЕБТ

Журнал Қазақстан Республикасының Мәдениет,
ақпарат және қоғамдық келісім министрлігінде 2002
жылғы 14 тамызда тіркелген №3156-Ж

**СОЦИАЛЬНО-ЭКОНОМИЧЕСКОЕ РАЗВИТИЕ
РЕСПУБЛИКИ КАЗАХСТАН****Ежемесячный информационно-аналитический
журнал**

Издается с 1991 года

Учредитель: Агентство Республики Казахстан по
статистикеГлавный редактор – **А. Смаилов**

Доклад **«Социально-экономическое развитие Республики Казахстан»** формируется на ежемесячной основе в трех томах: аналитический доклад, табличный материал с данными за ряд лет на электронном носителе (CD-диск), карманный сборник.

Доклад включает все основные показатели социально-экономического развития Республики Казахстан за отчетный месяц.

Публикуется на государственном и русском языках на ежемесячной основе. Предназначен для работников государственного управления, научных кругов и заинтересованных лиц.

Полный текст доклада доступен на веб-портале Агентства Республики Казахстан по статистике www.stat.gov.kz.

Адрес: Республика Казахстан, 010000
г. Астана, Левый берег, Дом Министерств,
Орынбор 8
Агентство Республики Казахстан по статистике
Телефон: 8 (7172) 74-92-95
Факс: 8 (7172) 74-95-46
Электронный адрес: stat@mail.online.kz
Веб-сайт: <http://www.stat.gov.kz>

Условные обозначения:

-- явление отсутствует
0,0 – незначительная величина
... – данные отсутствуют

Общий тираж - 300 экз.
Объем 16,09 УПП

Журнал зарегистрирован в Министерстве культуры,
информации и общественного согласия Республики
Казахстан 14 августа 2002г. №3156-Ж

МАЗМҰНЫ

1	НЕГІЗГІ КӨРСЕТКІШТЕР	5
2.	ӘЛЕУМЕТТІК-ДЕМОГРАФИЯЛЫҚ КӨРСЕТКІШТЕР	8
2.1	ХАЛЫҚ САНЫ.....	8
2.2	ХАЛЫҚТЫҢ КӨШІ-ҚОНЫ	9
2.3	ХАЛЫҚТЫҢ АУРУ-СЫРҚАУЛЫҒЫ.....	10
2.4	ХАЛЫҚТЫ ЗЕЙНЕТАҚЫМЕН ҚАМТАМАСЫЗ ЕТУ ЖӘНЕ ӘЛЕУМЕТТІК ҚОРҒАУ	11
2.5	ҚЫЛМЫСТЫЛЫҚ.....	12
3.	ТҰРМЫС ДЕҢГЕЙІ.....	13
3.1	ХАЛЫҚТЫҢ ТАБЫСТАРЫ.....	13
3.2	КҮНКӨРІСТІҢ ЕҢ ТӨМЕНГІ ДЕҢГЕЙІНІҢ ШАМАСЫ	14
4.	ЕҢБЕК РЫНОГЫ ЖӘНЕ ЕҢБЕКАҚЫ ТӨЛЕУ.....	15
4.1	ЖАЛДАНЫП ЖҰМЫСПЕН ҚАМТЫЛУ	15
4.2	ЖҰМЫССЫЗДЫҚ ЖӘНЕ ЖҰМЫСПЕН ҚАМТУ	16
4.3	ЕҢБЕКАҚЫ ТӨЛЕУ	17
5.	БАҒАЛАР	18
5.1	ТҰТЫНУ БАҒАЛАРЫНЫҢ ИНДЕКСІ.....	18
5.2	ӨНДІРУШІ КӘСІПОРЫНДАР БАҒАСЫНЫҢ ИНДЕКСІ	19
5.3	АУЫЛ ШАРУАШЫЛЫҒЫНДАҒЫ БАҒА ИНДЕКСІ	20
5.4	ҚҰРЫЛЫСТАҒЫ БАҒА ИНДЕКСІ	21
5.5	ТҰРҒЫН ҮЙ РЫНОГЫНДАҒЫ БАҒА	22
5.6	КӨТЕРМЕ САУДА БАҒАЛАРЫНЫҢ ИНДЕКСІ	23
5.7	КӨЛІК ЖӘНЕ БАЙЛАНЫС ҚЫЗМЕТТЕРІ ТАРИФТЕРІНІҢ ИНДЕКСІ	24
5.8	СЫРТҚЫ САУДА БАҒАСЫНЫҢ ИНДЕКСІ.....	25
6.	ҰЛТТЫҚ ЭКОНОМИКА	26
6.1	ҚЫСҚА МЕРЗІМДІ ЭКОНОМИКАЛЫҚ ИНДИКАТОР.....	26
6.2	ЖАЛПЫ ІШКІ ӨНІМ	27
6.3	ТӨЛЕМ БАЛАНСЫ	30
6.4	ЕҢБЕК ӨНІМДІЛІГІНІҢ ИНДЕКСТЕРІ	31
6.5	НЕГІЗГІ КАПИТАЛҒА САЛЫНҒАН ИНВЕСТИЦИЯЛАР.....	32
6.6	ОТЫН-ЭНЕРГЕТИКАЛЫҚ РЕСУРСТАР (ОЭР).....	33
6.7	БИЗНЕС ТІРКЕЛІМІ.....	34
7.	САУДА	35
7.1	ІШКІ САУДА.....	35
7.2	РЕСУРСТАР БАЛАНСЫ ЖӘНЕ ЖЕКЕЛЕГЕН ТАУАРЛАРДЫ ПАЙДАЛАНУ	36
7.3	СЫРТҚЫ САУДА АЙНАЛЫМЫ	37
8.	ЭКОНОМИКАНЫҢ НАҚТЫ СЕКТОРЫ.....	38
8.1	ӨНЕРКӘСІП ӨНДІРІСІ.....	38
8.2	АУЫЛ ШАРУАШЫЛЫҒЫ	40
8.3	ҚҰРЫЛЫС	41
8.4	ТҰРҒЫН ҮЙ ҚҰРЫЛЫСЫ	42
8.5	КӨЛІК.....	43
8.6	ПОЧТАЛЫҚ ЖӘНЕ КУРЬЕРЛІК ҚЫЗМЕТ. БАЙЛАНЫС.....	45
8.7	ШАҒЫН ЖӘНЕ ОРТА КӘСІПКЕРЛІК МОНИТОРИНГІ	46
8.8	ІСКЕРЛІК ЖӘНЕ ТҰТЫНУШЫЛЫҚ БЕЛСЕНДІЛІК.....	48
9.	ҚАРЖЫ ЖҮЙЕСІ	49
9.1	МЕМЛЕКЕТТІК ҚАРЖЫ	49
9.2	АҚША-КРЕДИТ СТАТИСТИКАСЫ	50
9.3	АҚША-КРЕДИТ ЖҮЙЕСІНІҢ КРЕДИТТЕРІ МЕН ДЕПОЗИТТЕРІ	51
10.	ӨҢІРЛЕРДІҢ ӘЛЕУМЕТТІК-ЭКОНОМИКАЛЫҚ ДАМУЫ.....	52

СОДЕРЖАНИЕ

1.	ОСНОВНЫЕ ПОКАЗАТЕЛИ	68
2.	СОЦИАЛЬНО-ДЕМОГРАФИЧЕСКИЕ ПОКАЗАТЕЛИ	71
2.1	ЧИСЛЕННОСТЬ НАСЕЛЕНИЯ	71
2.2	МИГРАЦИЯ НАСЕЛЕНИЯ	72
2.3	ЗАБОЛЕВАЕМОСТЬ НАСЕЛЕНИЯ	73
2.4	ПЕНСИОННОЕ ОБЕСПЕЧЕНИЕ И СОЦИАЛЬНАЯ ЗАЩИТА НАСЕЛЕНИЯ	74
2.5	ПРЕСТУПНОСТЬ	75
3.	УРОВЕНЬ ЖИЗНИ	76
3.1	ДОХОДЫ НАСЕЛЕНИЯ	76
3.2	ВЕЛИЧИНА ПРОЖИТОЧНОГО МИНИМУМА	77
4.	РЫНОК ТРУДА И ОПЛАТА ТРУДА	78
4.1	ЗАНЯТОСТЬ ПО НАЙМУ	78
4.2	БЕЗРАБОТИЦА И ОБЕСПЕЧЕНИЕ ЗАНЯТОСТИ	79
4.3	ОПЛАТА ТРУДА	80
5.	ЦЕНЫ	81
5.1	ИНДЕКС ПОТРЕБИТЕЛЬСКИХ ЦЕН	81
5.2	ИНДЕКС ЦЕН ПРЕДПРИЯТИЙ-ПРОИЗВОДИТЕЛЕЙ	82
5.3	ИНДЕКС ЦЕН В СЕЛЬСКОМ ХОЗЯЙСТВЕ	83
5.4	ИНДЕКС ЦЕН В СТРОИТЕЛЬСТВЕ	84
5.5	ЦЕНЫ НА РЫНКЕ ЖИЛЬЯ	85
5.6	ИНДЕКС ЦЕН ОПТОВЫХ ПРОДАЖ	86
5.7	ИНДЕКСЫ ТАРИФОВ НА УСЛУГИ ТРАНСПОРТА И СВЯЗИ	87
5.8	ИНДЕКСЫ ЦЕН ВНЕШНЕЙ ТОРГОВЛИ	88
6.	НАЦИОНАЛЬНАЯ ЭКОНОМИКА	89
6.1	КРАТКОСРОЧНЫЙ ЭКОНОМИЧЕСКИЙ ИНДИКАТОР	89
6.2	ВАЛОВОЙ ВНУТРЕННИЙ ПРОДУКТ	90
6.3	ПЛАТЕЖНЫЙ БАЛАНС	93
6.4	ИНДЕКСЫ ПРОИЗВОДИТЕЛЬНОСТИ ТРУДА	94
6.5	ИНВЕСТИЦИИ В ОСНОВНОЙ КАПИТАЛ	95
6.6	ТОПЛИВНО-ЭНЕРГЕТИЧЕСКИЕ РЕСУРСЫ (ТЭР)	96
6.7	БИЗНЕС-РЕГИСТР	97
7.	ТОРГОВЛЯ	98
7.1	ВНУТРЕННЯЯ ТОРГОВЛЯ	98
7.2	БАЛАНС РЕСУРСОВ И ИСПОЛЬЗОВАНИЯ ОТДЕЛЬНЫХ ТОВАРОВ	99
7.3	ВНЕШНЕТОРГОВЫЙ ОБОРОТ	100
8.	РЕАЛЬНЫЙ СЕКТОР ЭКОНОМИКИ	101
8.1	ПРОМЫШЛЕННОЕ ПРОИЗВОДСТВО	101
8.2	СЕЛЬСКОЕ ХОЗЯЙСТВО	103
8.3	СТРОИТЕЛЬСТВО	104
8.4	ЖИЛИЩНОЕ СТРОИТЕЛЬСТВО	105
8.5	ТРАНСПОРТ	106
8.6	ПОЧТОВАЯ И КУРЬЕРСКАЯ ДЕЯТЕЛЬНОСТЬ. СВЯЗЬ	108
8.7	МОНИТОРИНГ МАЛОГО И СРЕДНЕГО ПРЕДПРИНИМАТЕЛЬСТВА	109
8.8	ДЕЛОВАЯ И ПОТРЕБИТЕЛЬСКАЯ АКТИВНОСТЬ	111
9.	ФИНАНСОВАЯ СИСТЕМА	112
9.1	ГОСУДАРСТВЕННЫЕ ФИНАНСЫ	112
9.2	ДЕНЕЖНО-КРЕДИТНАЯ СТАТИСТИКА	113
9.3	КРЕДИТЫ И ДЕПОЗИТЫ ДЕНЕЖНО-КРЕДИТНОЙ СИСТЕМЫ	114
10.	СОЦИАЛЬНО-ЭКОНОМИЧЕСКОЕ РАЗВИТИЕ РЕГИОНОВ	115

1. НЕГІЗГІ КӨРСЕТКІШТЕР

1.1 ӘЛЕУМЕТТІК-ЭКОНОМИКАЛЫҚ ДАМУДЫҢ ҚЫСҚАША ҚОРЫТЫНДЫЛАРЫ

ҚЫСҚА МЕРЗІМДІ ЭКОНОМИКАЛЫҚ ИНДИКАТОР

Қысқа мерзімді экономикалық индикатор 2010 жылғы қаңтар-тамызда 2009 жылғы қаңтар-тамызға қарағанда 109,0% құрды. Қысқа мерзімді экономикалық индикаторды есептеу жеделділікті қамтамасыз ету мақсатында жүзеге асырылады және ЖІӨ-н 67-68%-н құрайтын ауыл шаруашылығы, өнеркәсіп, құрылыс, сауда, көлік және байланыс сияқты негізгі салалар бойынша шығарылым индекстерінің өзгеруіне негізделеді.

ТҰРМЫС ДЕҢГЕЙІ

2010 жылғы шілдеде халықтың **орташа жан басына атаулы ақшалай табыстары** бағалау бойынша 39364 теңгені құрады. Өсім 2009 жылғы шілдемен салыстырғанда атаулы ақшалай табыстар үшін 12,6%, нақты ақшалай табыстар үшін – 5,5% құрады.

ЕҢБЕК РЫНОГЫ ЖӘНЕ ЕҢБЕКАҚЫ ТӨЛЕУ

2010 жылғы тамыздағы **жұмыссыздар саны** бағалау бойынша 496,7 мың адамды құрады. Жұмыссыздық деңгейі экономикалық белсенді халық санына 5,7% құрады. Жұмыспен қамту органдарында жұмыссыздар ретінде тіркелгендер саны 2010 жылғы тамыздың соңына 70,3 мың адамды құрады немесе экономикалық белсенді халық санына 0,8%. Жасырын жұмыссыздық деңгейі бағалау бойынша экономикалық белсенді халық санының 0,4%-ын құрады.

2010 жылғы шілдедегі **қызметкерлерге есептелген орташа айлық атаулы жалақы** 82282 теңгені құрады. 2009 жылғы шілдеге қарағанда 18% өсті. Нақты жалақы индексі 2009 жылғы шілдеге 10,6% құрады.

БАҒА

Тұтыну бағаларының индексі 2010 жылғы тамызда 2009 жылғы желтоқсанмен салыстырғанда 104,6% құрды. Азық-түлік тауарларына бағалар 5,5%, азық-түлік емес тауарлар – 3,4%, ақылы қызметтер көрсетуге – 4,7% артты. Өнеркәсіп өнімін өндіруші кәсіпорындар бағалары 2010 жылғы тамызда 2009 жылғы желтоқсанмен салыстырғанда 3,9% артты.

ҰЛТТЫҚ ЭКОНОМИКА

2010 жылғы I жартыжылдықтағы алдын ала деректер бойынша **жалпы ішкі өнім көлемі** ағымдағы бағаларда 8733,0 млрд. теңгені құрды. 2009 жылғы сәйкес кезеңмен салыстырғанда нақты ЖІӨ-нің өсуі 8% құрды. ЖІӨ құрылымында тауар өндіру үлесі ЖІӨ-нен 40,5% құрды, қызмет көрсету – 56,8%.

2010 жылғы қаңтар-тамызда **негізгі капиталға салынған инвестициялар көлемі** 2671,7 млрд. теңгені құрды, бұл өткен жылғы сәйкес кезеңге қарағанда 2,7% кем.

САУДА

Есепті кезеңде **бөлшек сауда тауар айналымы** (қоғамдық тамақтандыру айналымынсыз) 1840788,0 млн. теңгені құрап, 2009 жылғы қаңтар-тамызбен салыстырғанда 13,2%-ға өсті.

Есепті кезеңде **көтерме сауда тауар айналымы** 4523406,9 млн. теңгені құрап, 2009 жылғы қаңтар-тамызбен салыстырғанда 13,6%-ға артты.

Есепті кезеңде **тамақ өнімдері мен сусындарды ұсыну бойынша қызметтер көлемі** 86482,2 млн. теңгені құрады және 2009 жылғы қаңтар-тамызбен салыстырғанда 9,5%-ға өсті.

2010 жылғы қаңтар-шілдеде **сыртқы сауда айналымы** (Қазақстан Республикасы Кедендік бақылау комитетінің деректері, ұйымдаспаған сауда есебінсіз) 49357,2 млн. АҚШ долларын құрып, 2009 жылғы қаңтар-шілдемен салыстырғанда 34,8% өсті, оның ішінде экспорт – 34418,5 млн. АҚШ долларын (63,9% өсті), импорт – 14938,7 млн. АҚШ долларын құрады (4,3% азайды).

ЭКОНОМИКАНЫҢ НАҚТЫ СЕКТОРЫ

2010 жылғы қаңтар-тамызда **өнеркәсіп өндірісінің көлемі** қолданыстағы бағаларда 7467,6 млрд. теңгені құрды, бұл 2009 жылғы қаңтар-тамызға қарағанда 10,9% артық. Кен өндіру өнеркәсібінде және карьерлерді қазуда – 5,8%, өңдеу өнеркәсібінде – 19,1%, электрмен жабдықтау, газ, бу беру және ауа баптауда 7,6%, сумен жабдықтауда: көріз жүйесі, қалдықтарды жинау және бөлуде бақылауда – 5,9% өндіріс өсімі байқалды.

2010 жылғы қаңтар-тамызда **ауыл шаруашылығы жалпы өнімінің көлемі** 604,7 млрд. теңгені құрып, 2009 жылғы қаңтар-тамызбен салыстырғанда 2,6% артты.

2010 жылғы қаңтар-тамызда **жүк айналымының көлемі** 235,1 млрд. ткм (коммерциялық жүк тасымалдаумен айналысатын көліктік емес ұйымдар мен кәсіпкерлердің жүк айналымы көлемінің бағалауы есебімен) құрып, 2009 жылғы тиісті кезеңмен салыстырғанда 11% өсті.

Тіркелген заңды тұлғалар саны 2010 жылғы 1 қыркүйекке 293146 бірлікті құрап, өткен жылғы сәйкес кезеңмен салыстырғанда 0,1% азайды, оның ішінде 50 адамнан кем емес қызметкерлері бар – 277327 бірлік. Жұмыс істеп тұрған заңды тұлғалар саны 189453 құрды, оның ішінде 174623 бірлік – шағын кәсіпорындар. Республикадағы шағын бизнес субъектілерінің саны (заңды тұлғалар) 210526 бірлікті құрап, өткен жылғы тиісті кезеңмен салыстырғанда 0,2% азайды.

ҚАРЖЫ ЖҮЙЕСІ

2010 жылғы 1 тамыздағы **мемлекеттік бюджет түсімдері** 2335,2 млрд. теңгені, шығыстары – 2660,6 млрд. теңгені, бюджет тапшылығы – -325,4 млрд. теңгені құрады. 2009 жылғы тиісті кезеңмен салыстырғанда түсімдер 13,0%-ға, ал шығыстар 22,7%-ға өсті.

2010 жылғы I тоқсанда **кәсіпорындар мен ұйымдардың қаржы нәтижесі табыс ретінде** 1060,0 млрд. теңге сомасында қалыптасты, бұл 2009 жылғы сәйкес кезеңдегі деңгейден 3,3 есе жоғары. Пайдальылық деңгейі 32% құрады. Есеп берген кәсіпорындардың жалпы санынан залалды кәсіпорындар үлесі 50,2%.

Екінші деңгейдегі банктердің экономика саласына кредиттік салымдары 2010 жылғы шілденің соңына 7453,1 млрд. теңгені құрап, өткен жылғы тиісті кезеңмен салыстырғанда 7,8% кеміді. Кредиттердің жалпы көлемінде ұзақ мерзімді кредиттердің үлесі салмағы 84,0%, шетелдік валютадағы кредиттер 45,9% құрды. Депозиттік ұйымдардағы депозиттер көлемі 7330,2 млрд. теңгені құрады, бұл өткен жылғы тиісті айға қарағанда 16,6% артық, жеке тұлғалардың депозиттері 25,6% артып, 2045,5 млрд. теңгені құрады.

НЕГІЗГІ ӘЛЕУМЕТТІК-ЭКОНОМИКАЛЫҚ КӨРСЕТКІШТЕР МОНИТОРИНГІ

2010 жылғы шілде

	2010 жылғы қаңтар-тамыз	2010 жылғы тамыз	2010 жылғы қаңтар тамыз 2009 жылғы қаңтар-тамызға, %-бен	2010 жылғы тамыз 2009 жылғы тамызға, %-бен	2010 жылғы тамыз 2010 жылғы маусымға, %-бен
Әлеуметтік-демографиялық көрсеткіштер					
Кезең соңына халық саны, мың адам	16 170,4	16 170,4	101,7	101,7	100,1
Халықтың табиғи өсімі (азаяу), мың адам	127,0	20,6	101,2	94,5	118,3
Көші-қондық өсім (азаяу), мың адам	7,4	0,9	7,8 есе	1,9 есе	2,7 есе
Тыныс алу мүшелері туберкулезі мен ауыру тіркелген оқиғалар саны, адам	8 559	1 082	93,3	79,8	92,8
ВИЧ-инфекциясын тасымалдаушылар саны, адам	1 206	189	95,2	108,6	121,9
Тіркелген қылмыстар саны, оқиға	78 142	10 089	113,4	110,5	84,5
Қылмыстылық деңгейі (10 000 адамға қылмыстар саны)	84	-	112,0	-	-
Тұрмыс деңгейі					
Орташа жан басына атаулы ақшалай табыс (бағалау), теңге	258 432	39 364	112,1	112,6	100,9
Нақты ақшалай табыс (бағалау), %	-	-	104,6	105,5	100,7
Ең төменгі күнкөріс деңгейінің шамасы, теңге	-	13 743	-	106,1	98,4
Еңбек рыногы және еңбекақы төлеу					
Жұмыссыздар саны, мың адам (бағалау)	-	498,1	-	92,3	100,4
Тіркелген жұмыссыздар саны, мың адам	-	71,7	-	72,5	103,2
Жұмыссыздық деңгейі, % (бағалау)	-	5,7	-	-	-
Тіркелген жұмыссыздар үлесі, %	-	0,8	-	-	-
Жасырын жұмыссыздық деңгейі, % (бағалау)	-	0,4	-	-	-
Бір қызметкердің орташа айлық атаулы жалақысы, теңге	74 107	82 282	113,4	118,0	101,2
Нақты жалақы индексі, %	-	-	105,9	110,6	101,0
Баға					
Тұтыну бағаларының индексі, %	-	-	107,1	106,7	100,2
Өнеркәсіп өнімін өндірушілердің бағалары индексі, %	-	-	135,7	118,5	100,0
Ауыл шаруашылығының бағалары индексі, %	-	-	86,5	86,7	99,7
Құрылыстағы бағалар индексі, %	-	-	105,0	105,0	100,2
Көтерме сауда бағаларының индексі, %	-	-	104,3	103,7	100,4
Көлік қызметтері тарифтерінің индексі, %	-	-	111,9	111,6	100,0
Байланыс қызметтері тарифтерінің индексі, %	-	-	103,0	111,1	99,3
Экспорттық жеткізілімдер бағаларының индексі, %	-	-	144,3	119,6	99,9
Импорттық түсімдер бағаларының индексі, %	-	-	108,6	107,5	101,2
Ұлттық экономика					
Қысқа мерзімді экономикалық индикатор, млрд. теңге (ауыл шаруашылығы, өнеркәсіп, құрылыс, сауда, көлік, байланыс - алты саланың нақты өсу қарқыны бойынша есептеледі)	12 177,1	1 953,5	109,2	111,0	100,5
Жалпы ішкі өнім, млрд. теңге (2010 жылғы I жартыжылдық)	8 733,0	-	108,0	-	-
Негізгі капиталға инвестициялар, млрд. теңге	2 257,6	459,4	97,1	105,3	96,4
Сауда					
Өткізудің барлық арналары бойынша бөлшек сауда тауар айналымы, млрд. теңге (қоғамдық тамақтандыру қызметтері есебінсіз)	1 590,0	241,5	113,3	114,2	100,3
Сыртқы сауда айналымы, млн. АҚШ доллары	49 357,2	6 817,7	134,8	109,1	84,5
Тауарлар экспорты, млн. АҚШ доллары	34 418,5	4 838,7	163,9	126,3	89,9
Тауарлар импорты, млн. АҚШ доллары	14 938,7	1 979,0	95,7	81,9	73,8
Экономиканың нақты секторы					
Өнеркәсіп өнімінің (тауарлар, қызметтер) көлемі, млрд. теңге	6 474,7	961,3	111,0	111,3	99,7
Ауыл шаруашылығы жалпы өнімінің көлемі, млрд. теңге	460,0	96,8	101,3	95,9	83,7
Құрылыс жұмыстарының көлемі, млрд. теңге	892,1	215,1	100,1	115,3	116,1
Көліктің барлық түрлерімен жүк тасымалдау, млн. тонна	1 194,5	200,9	118,0	124,3	108,0
Көліктің барлық түрлерінің жүк айналымы, млрд. ткм	201,3	31,1	110,4	112,4	100,5
Почта және курьерлік қызметтерінің көлемі, млрд. теңге	7,5	1,2	107,3	110,3	97,3
Байланыс қызметтерінің көлемі, млрд. теңге	267,0	40,8	104,9	104,9	105,0
Өнеркәсіптегі кәсіпкерлік сенімділік индексі	-	+10	-	-	-
Саудадағы кәсіпкерлік сенімділік индексі	-	+12	-	-	-
Тұтынушылардың сезіну индексі	-	+16	-	-	-
Сатып алу тілегінің индексі	-	+13	-	-	-
Қаржы жүйесі					
Ақша массасы М3, млрд. теңге	-	8 402,5	-	118,5	101,4
Айналыстағы қолма-қол ақша, млрд. теңге	-	1 072,3	-	132,8	103,7
Депозиттік ұйымдардағы депозиттер, млрд. теңге (бейрезиденттер шоттарын есепке алмағанда)	-	7 330,2	-	116,6	101,1
жеке тұлғалардың депозиттері, млрд. теңге (бейрезиденттер шоттарын есепке алмағанда)	-	2 045,5	-	125,6	102,9
Экономика және халықтың ЕДБ кредиттері, млрд. теңге	-	7 453,1	-	92,2	99,7
ЕДБ ұзақ мерзімді кредиттік салымдары, млрд. теңге	-	6 263,9	-	93,0	99,9
Кәсіпорындар мен ұйымдардың пайдалылығы, % (2010 жылғы I тоқсан)	32,0	-	-	-	-
Кәсіпорындар мен ұйымдардың дебиторлық берешегі, млрд. теңге (2010 жылғы I тоқсан)	6 645,4	-	109,8	-	-
Кәсіпорындар мен ұйымдардың міндеттемелер бойынша берешегі, млрд. теңге (2010 жылғы I тоқсан)	19 628,3	-	118,0	-	-

НЕГІЗГІ ӘЛЕУМЕТТІК-ЭКОНОМИКАЛЫҚ КӨРСЕТКІШТЕР МОНИТОРИНГІ

2010 жылғы тамыз

	2010 жылғы қаңтар-тамыз	2010 жылғы тамыз	2010 жылғы қаңтар тамыз 2009 жылғы қаңтар-тамызға, %-бен	2010 жылғы тамыз 2009 жылғы тамызға, %-бен	2010 жылғы тамыз 2010 жылғы шілдеге, %-бен
Әлеуметтік-демографиялық көрсеткіштер					
Кезең соңына халық саны, мың адам	-	-	-	-	-
Халықтың табиғи өсімі (азаяу), мың адам	-	-	-	-	-
Көші-қондық өсім (азаяу), мың адам	-	-	-	-	-
Тыныс алу мүшелері туберкулезі мен ауыру тіркелген оқиғалар саны, адам	-	-	-	-	-
ВИЧ-инфекциясын тасымалдаушылар саны, адам	-	-	-	-	-
Тіркелген қылмыстар саны, оқиға	-	-	-	-	-
Қылмыстылық деңгейі (10 000 адамға қылмыстар саны)	-	-	-	-	-
Тұрмыс деңгейі					
Орташа жан басына атаулы ақшалай табыс (бағалау), теңге	-	-	-	-	-
Нақты ақшалай табыс (бағалау), %	-	-	-	-	-
Ең төменгі күнкөріс деңгейінің шамасы, теңге	-	14 581	-	107,5	106,1
Еңбек рыногы және еңбекақы төлеу					
Жұмыссыздар саны, мың адам (бағалау)	-	496,7	-	92,8	99,7
Тіркелген жұмыссыздар саны, мың адам	-	70,3	-	76,2	98,1
Жұмыссыздық деңгейі, % (бағалау)	-	5,7	-	-	-
Тіркелген жұмыссыздар үлесі, %	-	0,8	-	-	-
Жасырын жұмыссыздық деңгейі, % (бағалау)	-	0,4	-	-	-
Бір қызметкердің орташа айлық атаулы жалақысы, теңге	-	-	-	-	-
Нақты жалақы индексі, %	-	-	-	-	-
Баға					
Тұтыну бағаларының индексі, %	-	-	107,0	106,5	100,0
Өнеркәсіп өнімін өндірушілердің бағалары индексі, %	-	-	132,8	115,8	101,4
Ауыл шаруашылығының бағалары индексі, %	-	-	86,6	87,5	100,9
Құрылыстағы бағалар индексі, %	-	-	104,9	104,7	100,3
Көтерме сауда бағаларының индексі, %	-	-	104,3	104,5	101,2
Көлік қызметтері тарифтерінің индексі, %	-	-	111,9	111,7	100,0
Байланыс қызметтері тарифтерінің индексі, %	-	-	104,0	110,8	99,7
Экспорттық жеткізілімдер бағаларының индексі, %	-	-
Импорттық түсімдер бағаларының индексі, %	-	-
Ұлттық экономика					
Қысқа мерзімді экономикалық индикатор, млрд. теңге (ауыл шаруашылығы, өнеркәсіп, құрылыс, сауда, көлік, байланыс - алты саланың нақты өсу қарқыны бойынша есептеледі)	14 203,2	2 026,1	109,0	109,3	101,6
Жалпы ішкі өнім, млрд. теңге	-	-	-	-	-
Негізгі капиталға инвестициялар, млрд. теңге	2 671,7	414,0	97,3	98,6	89,8
Сауда					
Өткізудің барлық арналары бойынша бөлшек сауда тауар айналымы, млрд. теңге (қоғамдық тамақтандыру қызметтері есебінсіз)	1 840,8	250,8	113,2	113,2	103,6
Сыртқы сауда айналымы, млн. АҚШ доллары	-	-	-	-	-
Тауарлар экспорты, млн. АҚШ доллары	-	-	-	-	-
Тауарлар импорты, млн. АҚШ доллары	-	-	-	-	-
Экономиканың нақты секторы					
Өнеркәсіп өнімінің (тауарлар, қызметтер) көлемі, млрд. теңге	7 467,6	992,9	110,9	110,1	104,5
Ауыл шаруашылығы жалпы өнімінің көлемі, млрд. теңге	604,7	144,7	102,6	106,4	153,2
Құрылыс жұмыстарының көлемі, млрд. теңге	1 069,0	176,8	99,4	96,1	81,9
Көліктің барлық түрлерімен жүк тасымалдау, млн. тонна	1 414,1	219,6	118,6	121,9	109,3
Көліктің барлық түрлерімен жүк тасымалдау, млрд. ткм	235,1	33,7	111,0	114,7	108,6
Почта және курьерлік қызметтерінің көлемі, млрд. теңге	8,7	1,1	107,6	109,4	98,4
Байланыс қызметтерінің көлемі, млрд. теңге	308,4	41,4	105,0	106,9	101,6
Өнеркәсіптегі кәсіпкерлік сенімділік индексі	-	+13	-	-	-
Саудадағы кәсіпкерлік сенімділік индексі	-	+13	-	-	-
Тұтынушылардың сезіну индексі	-	+16	-	-	-
Сатып алу тілегінің индексі	-	+14	-	-	-
Қаржы жүйесі					
Ақша массасы М3, млрд. теңге	-	-	-	-	-
Айналыстағы қолма-қол ақша, млрд. теңге	-	-	-	-	-
Депозиттік ұйымдардағы депозиттер, млрд. теңге (бейрезиденттер шоттарын есепке алмағанда)	-	-	-	-	-
жеке тұлғалардың депозиттері, млрд. теңге (бейрезиденттер шоттарын есепке алмағанда)	-	-	-	-	-
Экономика және халықтың ЕДБ кредиттері, млрд. теңге	-	-	-	-	-
ЕДБ ұзақ мерзімді кредиттік салымдары, млрд. теңге	-	-	-	-	-
Кәсіпорындар мен ұйымдардың пайдалылығы, %	-	-	-	-	-
Кәсіпорындар мен ұйымдардың дебиторлық берешегі, млрд. теңге	-	-	-	-	-
Кәсіпорындар мен ұйымдардың міндеттемелер бойынша берешегі, млрд. теңге	-	-	-	-	-

- кешіктіріліп құрастырылған көрсеткіштер алдыңғы кестеде берілген.
Деректер жаңа экономикалық қызмет түрлерінің сыныптамалар ЭҚЖЖ бойынша көрсетілген.

2. ӘЛЕУМЕТТІК-ДЕМОГРАФИЯЛЫҚ КӨРСЕТКІШТЕР

2.1 ХАЛЫҚ САНЫ*

	мың адам		
	Барлық халық	Қала халқы	Ауыл халқы
2009 жылғы 1 тамызға	15 902,9	8 488,2	7 414,7
2010 жылғы 1 тамызға	16 170,4	8 697,3	7 473,1

Еліміздегі халық саны 2010 жылғы 1 тамызға ағымдағы деректер бойынша 16,2 млн. адамды құрады. 2010 жылғы 1 қаңтармен салыстырғанда ол 0,8% артты.

Халық санының өсу қарқыны



* Байқоңыр қаласы қоса есептелінді.

Халықтың табиғи қозғалысы

	Адам		1000 адамға жағдайы бойынша	
	2009 жылғы қаңтар-шілде	2010 жылғы қаңтар-шілде	2009 жылғы 1 тамызға	2010 жылғы 1 тамызға
	Туғандар	210 600	213 393	22,7
Өлгендер	85 150	86 441	9,2	9,0
Табиғи өсім	125 450	126 952	13,5	13,5
Некелер	72 025	77 082	8,7	9,1
Ажырасулар	22 978	24 308	2,4	2,5

Халықтың табиғи өсімінің өсу қарқыны

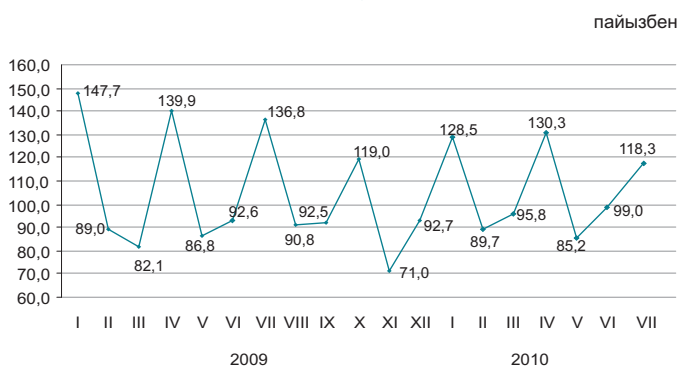

Халық өлімі себептерінің негізгі топтарының арасында барынша көп үлес салмағын, әдеттегідей, қан айналымы жүйесі аурулары алады (45,8%).

Өлімнің негізгі себептері бойынша өлгендердің құрылымы

	Өлгендер саны, адам		Үлес салмағы, %	
	2009 жылғы қаңтар-шілде	2010 жылғы қаңтар-шілде	2009 жылғы қаңтар-шілде	2010 жылғы қаңтар-шілде
Барлығы	85 150	86 441	100,0	100,0
қан айналымы жүйесінің ауруларынан	41 070	39 582	48,2	45,8
жаңа өскіндерден жазатайым оқиғалардан, улану мен жарақаттанудан	10 546	10 517	12,4	12,2
тыныс органдары ауруларынан	9 878	10 367	11,6	12,0
ас қорыту органдары ауруларынан	4 423	4 333	5,2	5,0
инфекциялық және паразитарлық аурулардан	4 105	4 470	4,8	5,2
аурулардан	1 804	1 584	2,1	1,8
басқа аурулардан	13 324	15 588	15,7	18,0

* Халық саны 2009 жылғы халықтың ұлттық санағы қорытындылары шығарылғаннан кейін нақтыланады.

2.2 ХАЛЫҚТЫҢ КӨШІ-ҚОНЫ

Халықтың көші-қоны

адам

	2009 жылғы қаңтар-шілде	2010 жылғы қаңтар-шілде
Келгені		
Барлығы	223 030	222 819
сыртқы көші-қон	21 789	20 630
соның ішінде:		
ТМД елдері	16 326	16 458
басқа елдері	5 463	4 172
ішкі көші-қон	201 241	202 189
Кеткені		
Барлығы	222 084	215 448
сыртқы көші-қон	20 843	13 259
с оның ішінде:		
ТМД елдері	19 579	12 365
басқа елдері	1 264	894
ішкі көші-қон	201 241	202 189
Көші-қон айырмасы		
Барлығы	946	7 371
сыртқы көші-қон	946	7 371
соның ішінде:		
ТМД елдері	-3 253	4 093
басқа елдері	4 199	3 278
ішкі көші-қон	0	0

Сыртқы көші-қонның өзгеруі

адам

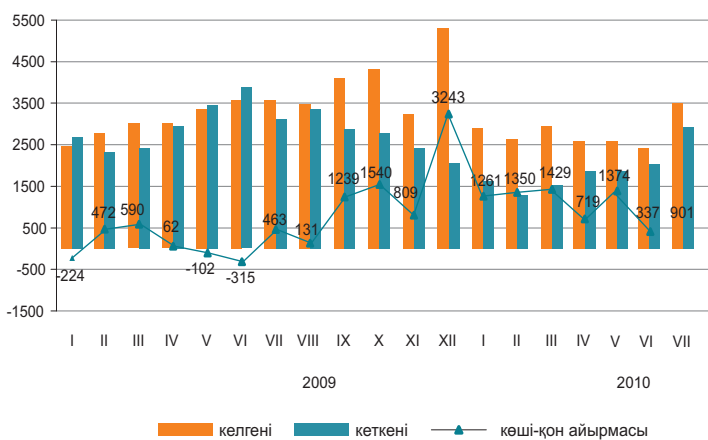

2010 жылғы қаңтар-шілдеде 2009 жылғы қаңтар-шілдемен салыстырғанда Қазақстанға келгендер саны және Қазақстаннан кеткендер саны тиісінше 5,3% және 36,4% азайды.

Еліміздегі негізгі көші-қон алмасуы ТМД мемлекеттерімен болуда. ТМД елдерінен келгендердің және сол елдерге кеткендердің үлесі, тиісінше, 79,8% және 93,3% құрады.

Ел ішінде қоныс аударатын көшіп-қонушылар саны 0,5% өсті. Өңіраралық қоныс аудару бойынша халық көші-қонының оң айырмасы еліміздің 4 өңірінде байқалды, оның ішінде шамасы бойынша ең көбі Астана қаласында (16,5 мың адам).

Этностық сипаты бойынша көші-қон ағынының құрылымы

жалпы санына пайызбен

	Келгендер		Кеткендер	
	2009 жылғы қаңтар-шілде	2010 жылғы қаңтар-шілде	2009 жылғы қаңтар-шілде	2010 жылғы қаңтар-шілде
Барлығы	100	100	100	100
Қазақтар	71,6	67,9	5,8	5,2
Орыстар	15,5	15,8	68,9	69,6
Украиндар	1,6	1,4	8,0	7,4
Немістер	1,2	1,1	5,9	1,5
Басқалар	10,1	13,8	11,4	16,3

2010 жылғы қаңтар-шілдедегі халықтың көші-қоны (барлық ағындар)

адам

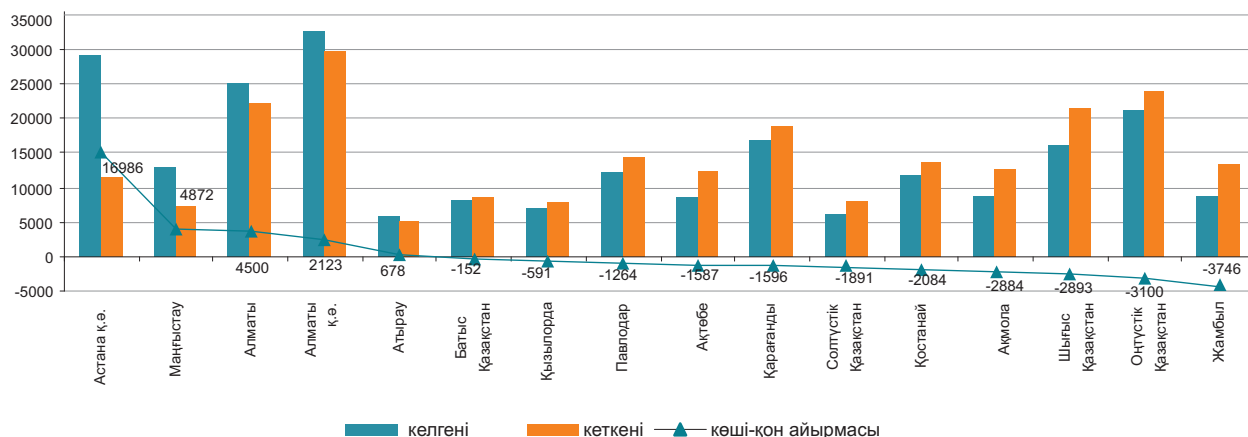

2.3 ХАЛЫҚТЫҢ АУРУ-СЫРҚАУЛЫҒЫ

(ДСМ РСЭС деректері бойынша)

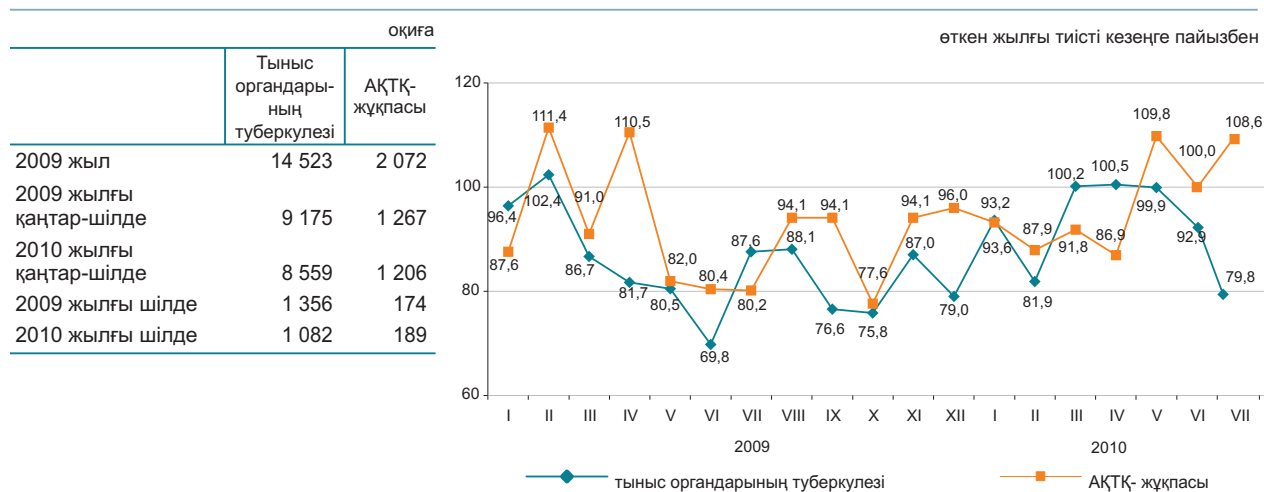

2010 жылғы қаңтар-шілдеде жекелеген жұқпалы аурулармен сырқаттану деңгейі

Тіркелген жұқпалы аурулардың арасында аса кең тарағаны жоғары тыныс жолдарының өткір жұқпасы - халықтың 100000 адамына шаққанда 6725,7 оқиға, тыныс органдарының туберкулезі – 91,6, ішектің өткір жұқпасы – 105,9, вирустық гепатит – 25,8, мерез – 36,8, битшендік – 13,5 және қышыма – 11,9 болды.

Жекелеген жұқпалы ауру түрлерімен халықтың ауру-сырқаулығының өсуі

	пайызбен	
	2010 жылғы шілдеде 2009 жылғы шілдеге	
	барлығы	ауылдық жер
Диагнозы алғашқы рет қойылған бруцеллез	100,3	133,3

Ең көп таралған ауру-сырқауға шалдығу оқиғаларының тіркелген саны

	2010 жылғы қаңтар-шілде, бірлік	Өткен жылғы тиісті кезеңге пайызбен	2010 жылғы шілде, бірлік	Өткен жылғы тиісті кезеңге пайызбен
Ротавирус энтериті				
барлығы	1 714	64,0	171	37,0
одан 14 жасқа дейінгі балалар	1 705	67,4	170	37,7
ауылдық жер			32	26,7
Бактериялық дизентерия				
барлығы	728	80,0	216	87,4
одан 14 жасқа дейінгі балалар	410	84,5	116	84,7
ауылдық жер			63	67,7
Диагнозы алғашқы рет қойылған бруцеллез				
барлығы	1 338	104,8	318	100,3
одан 14 жасқа дейінгі балалар	146	94,2	40	133,3
ауылдық жер			280	98,2
Эхинококкоз				
барлығы	581	98,0	88	85,4
одан 14 жасқа дейінгі балалар	146	107,4	20	74,1
ауылдық жер			58	87,9

2.4 ХАЛЫҚТЫ ЗЕЙНЕТАҚЫМЕН ҚАМТАМАСЫЗ ЕТУ ЖӘНЕ ӘЛЕУМЕТТІК ҚОРҒАУ

(ЕХӘҚМ деректері бойынша)

	Тағайындалған зейнетақының (жәрдемақының) орташа мөлшері, теңге	Алушылар саны, мың адам
Зейнетақы төлемі		
2008 жыл	13 418	1 640,5
2009 жыл	17 090	1 662,9
2009 жылғы II тоқсан	17 131	1 649,3
2010 жылғы II тоқсан	21 298	1 681,2
Мемлекеттік базалық зейнетақы төлемі		
2008 жыл	4 810	1 663,1
2009 жыл	5 487	1 687,7
2009 жылғы II тоқсан	5 388	1 672,7
2010 жылғы II тоқсан	5 981	1 707,0
Мемлекеттік әлеуметтік жәрдемақы		
2008 жыл	11 319	651,6
2009 жыл	12 888	665,2
2009 жылғы II тоқсан	12 658	669,5
2010 жылғы II тоқсан	14 028	676,7
Арнаулы мемлекеттік жәрдемақы		
2008 жыл	2 934	1 155,3
2009 жыл	3 198	1 169,9
2009 жылғы II тоқсан	3 158	1 167,3
2010 жылғы II тоқсан	3 799	1 193,3
Мемлекеттік тұрғын үйлік көмек¹⁾		
2008 жыл	1 450,9	191,0
2009 жыл	1 505,1	229,1
2009 жылғы қаңтар-маусым	2 220,4	178,9
2010 жылғы қаңтар-маусым	2 238,0	154,8
Мемлекеттік атаулы әлеуметтік көмек		
2008 жыл	1 162,7	244,1
2009 жыл	1 136,3	240,3
2009 жылғы қаңтар-тамыз	1 288,5	219,3
2010 жылғы қаңтар-тамыз	1 316,5	178,6

¹⁾ «Алушылар саны» бағанында мың отбасы көрсетілген.

2010 жылғы II тоқсанда зейнетақы мен жәрдемақы алушылардың саны 2009 жылғы тиісті кезеңмен салыстырғанда 1,9% өсті, тағайындалған зейнетақының орташа мөлшері 24,3% өсті (нақты тұлғалауда өсімі – 16,1%) және 21298 теңгені құрады. 2010 жылғы қаңтар-маусымға тағайындалған тұрғын үйлік көмектің орташа мөлшері 2009 жылғы тиісті кезеңмен салыстырғанда 0,8% өсті. 2010 жылғы қаңтар-тамызға тағайындалған атаулы әлеуметтік көмектің орташа мөлшері 1316,5 теңгені құрады, оны 178,6 мың адам алды.

Зейнетақының (жәрдемақы) орташа мөлшері мен алушылар саны

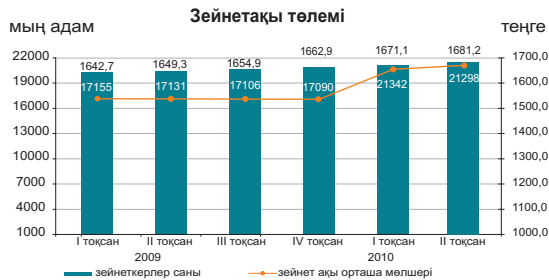

Мемлекеттік базалық зейнетақы төлемі

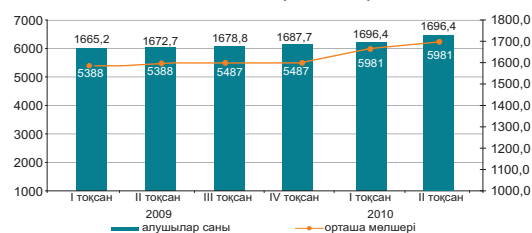

Мемлекеттік әлеуметтік жәрдемақы

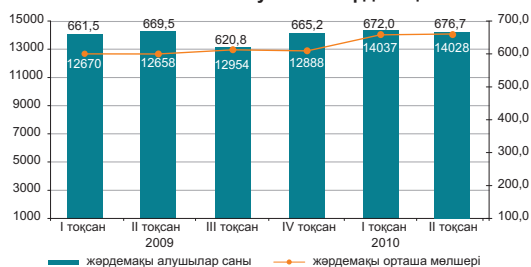

Арнаулы мемлекеттік жәрдемақы

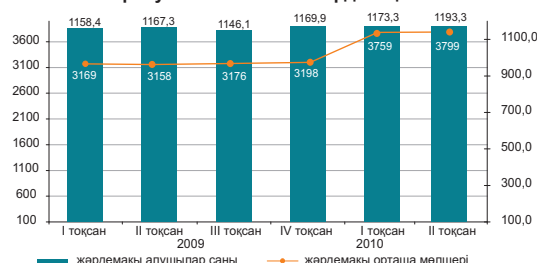

Мемлекеттік тұрғын үйлік көмек

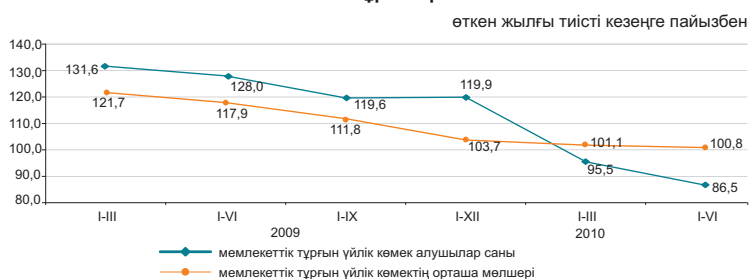

Мемлекеттік атаулы әлеуметтік көмек

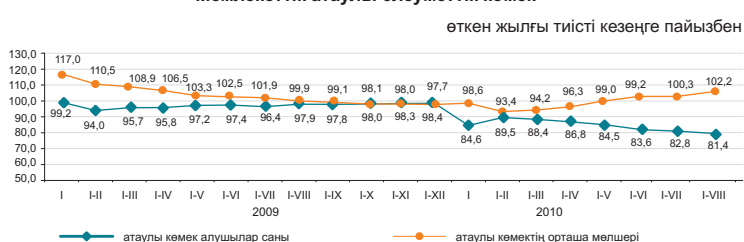

2.5 ҚЫЛМЫСТЫЛЫҚ

(БП ҚС АЕК деректері бойынша)

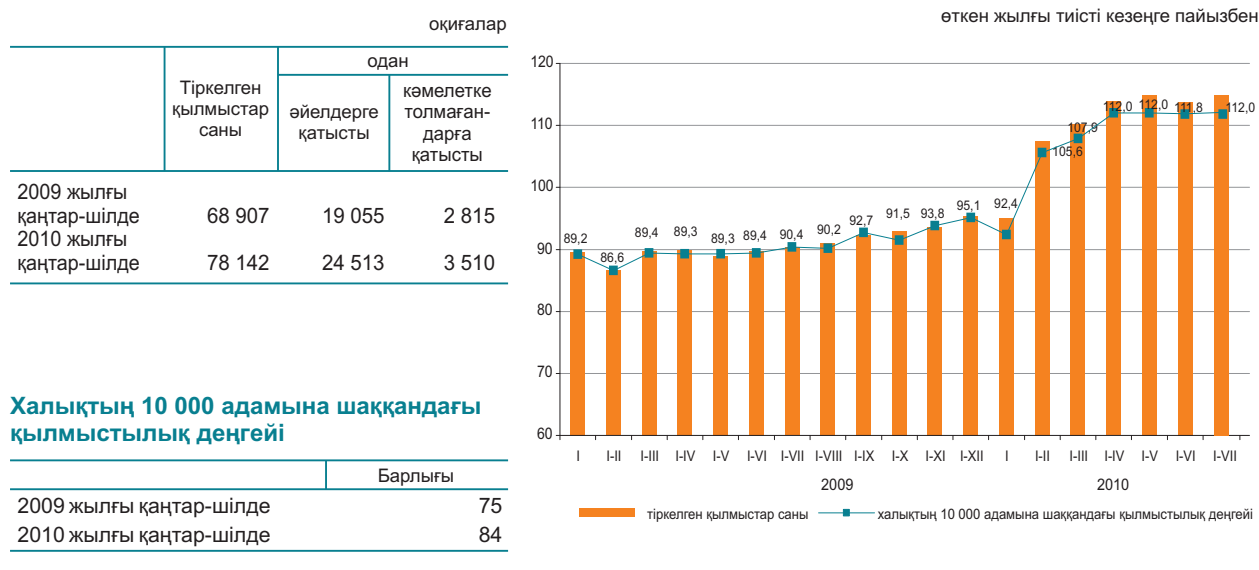

Есепті кезеңде тергелген қылмыстар бойынша тұтастай республика бойынша материалдық залалдың белгіленген сомасы 158827 млн. теңгені құрады, оның ішінде 74,7% - экономикалық қызмет саласындағы қылмыстарға, 18,5% - меншікке қарсы қылмыстарға келеді.

Республиканың құқық қорғау органдары қылмыс жасаған 48863 адамды анықтады (2009 жылғы тиісті кезеңге қарағанда 15,3% көп), қылмыстық жауапкершілікке 33137 адам тартылған, бұл 2009 жылғы тиісті кезеңге қарағанда 1,3% аз. Анықталған қылмыс жасаған тұлғалар саны ішінен 12,7% - әйелдер (2009 жылғы тиісті кезеңде – 12,2%), 7% - кәмелетке толмағандар (8%), мемлекеттік функцияларды атқарушылар – 2,4% (3,1%) құрады. Бұрын қылмыс жасаған тұлғалардың үлес салмағы 7,4% (8,2%) құрады.

Қазақстан бойынша орташа алғанда әрбір жетінші қылмыскер қылмысты - мас күйінде, әрбір төртіншісі дерлік - топ құрамында жасаған. Анықталған қылмыс жасаған тұлғалардың ең көп бөлігін жұмыссыздар құрады – 74,5% (2009 жылғы қаңтар-маусымда - 74%).

Қылмыстар санаттары бойынша

	2010 жылғы қаңтар-шілде	Қорытындыға пайызбен	Өткен жылғы тиісті кезеңге пайызбен
Тіркелген қылмыстар саны - барлығы, оқиғалар	78 142	100	113,4
Жеке адамға қарсы жасалған қылмыстар одан:	4 504	5,8	101,9
қасақана кісі өлтіру және кісі өлтіруге оқталу	823		90,4
денсаулыққа қасақана ауыр зиян келтіру	955		93,6
денсаулыққа қасақана орташа ауыр зиян келтіру	1 001		109,6
Меншікке қарсы жасалған қылмыстар одан:	52 130	66,7	122,0
бөтен адамның мүлкін ұрлау	34 827		129,1
алаяқтық	5 812		100,3
тонау	6 540		123,6
қарақшылық	1 014		97,5
бопсалаушылық	422		102,4
Қоғамдық қауіпсіздік пен қоғамдық тәртіпке қарсы жасалған қылмыстар одан:	5 192	6,6	124,4
бұзақылық	4 089		133,5
Халықтың денсаулығына қарсы жасалған қылмыстар одан:	5 716	7,3	91,2
есірткіге байланысты қылмыстар	5 430		91,3
Мемлекеттік қызмет мүддесіне қарсы жасалған қылмыстар	1 481	1,9	90,5
Әскери қылмыстар	222	0,3	75,8
Көлік қылмыстары	2 090	2,7	109,6
Басқасы	6 807	8,7	90,9

3. ТҰРМЫС ДЕҢГЕЙІ

3.1 ХАЛЫҚТЫҢ ТАБЫСТАРЫ

Халықтың орташа жан басына шаққандағы атаулы ақшалай табыстары (бағалау)

	теңге
	Атаулы ақшалай табыс
2009 жыл	33 877
I тоқсан	31 892
II тоқсан	33 333
III тоқсан	34 430
IV тоқсан	35 853
2010 жыл	
I тоқсан	35 196
II тоқсан	37 827

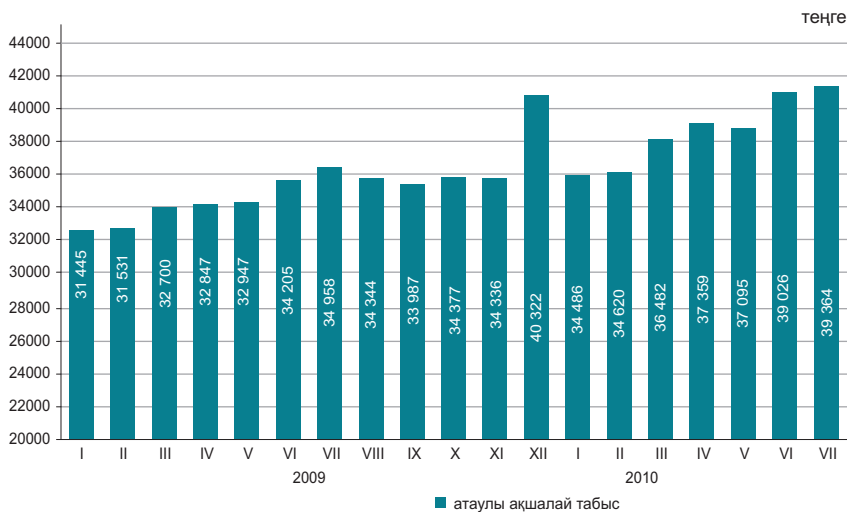

2010 жылғы шілдеде халықтың орташа жан басына шаққандағы атаулы ақшалай табысы 39364 теңгені құрады, бұл 2009 жылғы шілдеге қарағанда 12,6% жоғары, нақты ақшалай табыс көрсетілген кезеңде 5,5% өсті.

	өткен жылғы тиісті кезеңге пайызбен	
	2010 жылғы шілде	2010 жылғы қаңтар-шілде
Атаулы ақшалай табыстардың индексі	112,6	112,1
Нақты ақшалай табыстардың индексі	105,5	104,6

2010 жылғы маусымда табыстарды бағалау

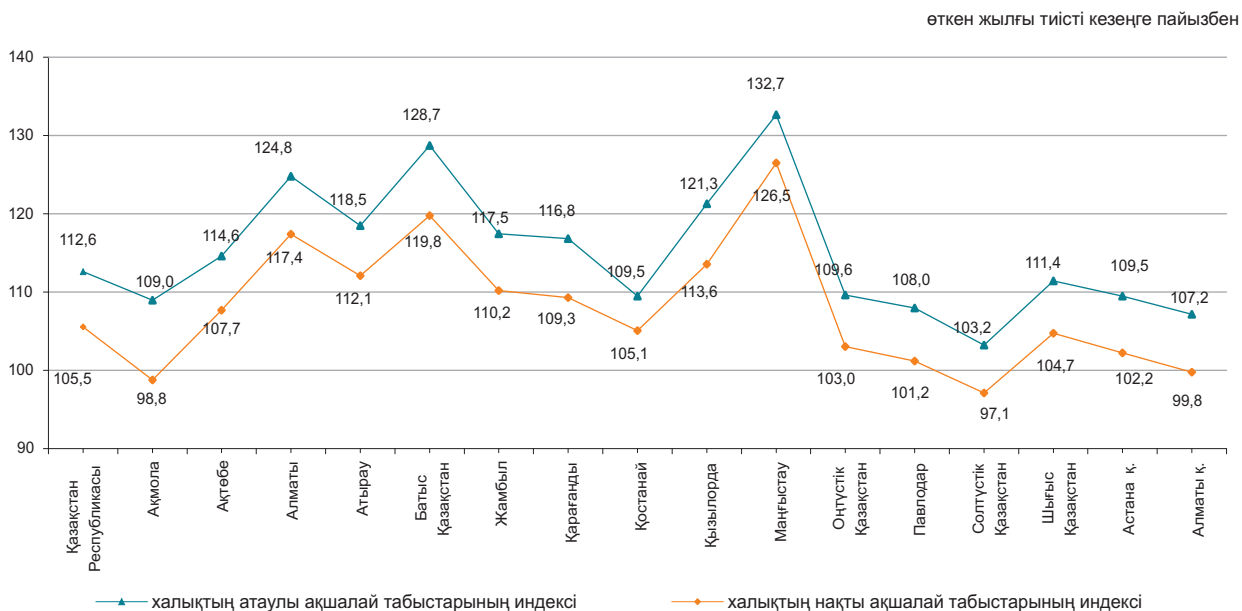

3.2 КҮНКӨРІСТІҢ ЕҢ ТӨМЕНГІ ДЕҢГЕЙІНІҢ ШАМАСЫ

орта есеппен бір жылға, теңге

2008 жыл.....	12 364
2009 жыл.....	12 660

бір айға, теңге

2008 жылғы тамыз.....	13 322
2009 жылғы тамыз.....	13 568
2010 жылғы тамыз.....	14 581



2010 жылғы тамызда өткен аймен салыстырғанда негізгі тамақ өнімдерін тұтынудың ең төменгі нормаларынан есептелген халықтың орташа жан басына шаққандағы күнкөрістің ең төменгі деңгейінің шамасы 6,1%, 2009 жылғы тамызбен салыстырғанда 7,5% өсті.

	2010 жылғы тамыз, теңге	2010 жылғы тамыз		Құрылымы
		2010 жылғы шілдеге	2009 жылғы желтоқсанға	
Күнкөрістің ең төменгі деңгейінің шамасы	14 581	106,1	121,7	100,0
оның ішінде				
азық-түлік тауарлары	8 748	106,1	121,7	60,0
азық-түлік емес тауарлар мен ақылы қызметтер	5 833	106,1	121,7	40,0

Азық-түлік жиынтығының құрылымы



Әлеуметтік-демографиялық топтар бойынша

	Күнкөрістің ең төменгі деңгейінің шамасы, теңге			Күнкөрістің ең төменгі деңгейінің шамасымен ара салмағы, пайызбен
	барлығы	азық-түлік тауарлары	азық-түлік емес тауарлар мен ақылы қызметтер	
Орта есеппен халықтың жан басына шаққанда	14 581	8 748	5 833	100,0
балалар, 13 жасқа дейінгі	12 908	7 745	5 163	88,5
жасөспірімдер, 14-17 жастағы				
жас жігіттер	18 117	10 871	7 246	124,3
қыздар	13 880	8 328	5 552	95,2
еңбекке қабілетті халық, 18 жастан жоғары				
ерлер	17 139	10 284	6 855	117,5
әйелдер	13 594	8 157	5 437	93,2
зейнеткерлер мен қарт адамдар	13 442	8 065	5 377	92,2

4. ЕҢБЕК РЫНОГЫ ЖӘНЕ ЕҢБЕКАҚЫ ТӨЛЕУ

4.1 ЖАЛДАНЫП ЖҰМЫСПЕН ҚАМТЫЛУ

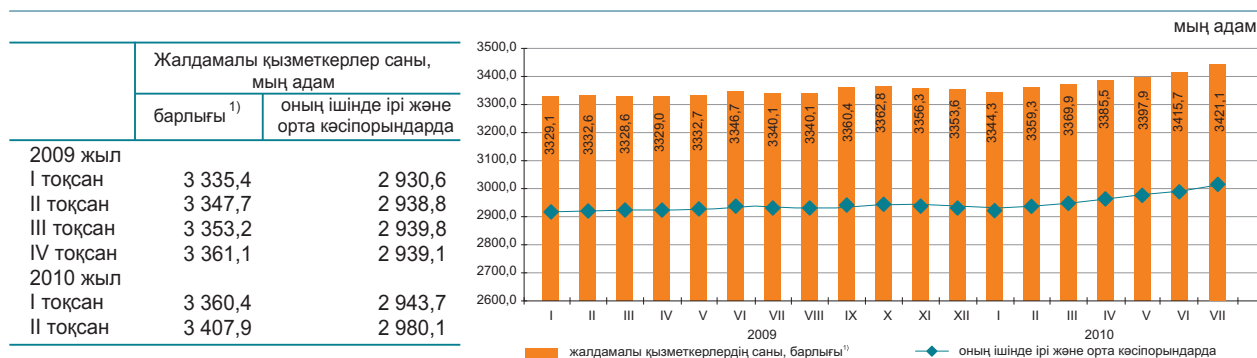

2010 жылғы шілдеде жалдамалы қызметкерлер саны 3421,1 мың адамды құрады, оның ішінде ірі және орта кәсіпорындарда – 2994,3 мың адам.

2010 жылғы шілдеде ірі және орта кәсіпорындарда 69,8 мың адам жұмысқа қабылданды. Әр түрлі себептермен 66,2 мың адам жұмыстан шықты. Бір қызметкер 152,8 сағат жұмыс істеді.

2010 жылғы шілденің соңында ірі және орта кәсіпорындарда (тізімдік санға 0,6%) 18,0 мың бос орын болды.

	2010 жылғы шілде		
	мың адам	2010 жылғы маусымға пайызбен	2009 жылғы шілдеге пайызбен
Барлығы ¹⁾	3 421,1	100,2	102,4
оның ішінде ірі және орта кәсіпорындарда	2 994,3	100,2	102,1

Экономикалық қызметтің жекелеген түрлері бойынша ірі және орта кәсіпорындарда жұмыспен қамтылған жалдамалы қызметкерлердің бары және қозғалысы ²⁾

	2010 жылғы шілде			
	жалдамалы қызметкерлер саны	қабылданған қызметкерлер	жұмыстан шыққан қызметкерлер	одан қысқартылуы мен таратылуына байланысты
Барлығы	2 994,3	69,8	66,2	2,8
Ауыл, орман және балық шаруашылығы	128,0	2,5	3,1	0,1
Өнеркәсіп	707,0	17,2	15,5	0,4
Құрылыс	210,7	14,8	13,5	1,0
Көтерме және бөлшек сауда; автомобильдерді және мотоциклдерді жөндеу	125,4	6,6	7,2	0,3
Көлік және қоймалау	223,5	3,8	3,9	0,1
Қаржы және сақтандыру қызметі	69,1	2,1	1,7	0,1
Кәсіби, ғылыми және техникалық қызмет	82,4	2,1	1,7	-
Әкімшілік және қосалқы қызмет көрсету саласындағы қызмет	105,8	4,8	4,5	0,4
Мемлекеттік басқару және қорғаныс; міндетті әлеуметтік қамтамасыз ету	245,2	4,0	3,0	0,1
Білім беру	595,6	2,3	4,3	0,2
Денсаулық сақтау және әлеуметтік қызметтер	323,0	5,1	3,2	-
Қызметтің өзге де түрлері	178,6	4,5	4,6	0,1

2010 жылғы шілдедегі жалдамалы қызметкерлердің өңірлер бойынша саны ¹⁾

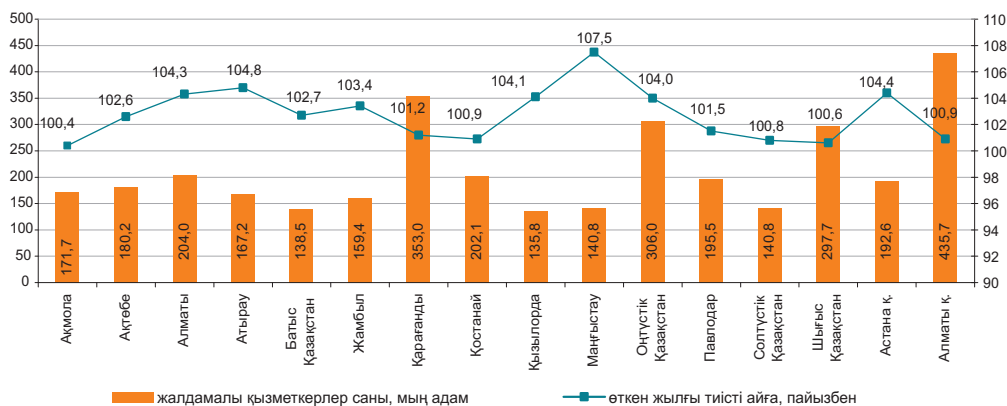

¹⁾ Кәсіпкерлік қызметпен айналысатын ШК қызметкерлері есебінсіз.

²⁾ Экономикалық қызмет түрлері жаңа жіктеуішке сәйкес ұсынылған.

4.2 ЖҰМЫССЫЗДЫҚ ЖӘНЕ ЖҰМЫСПЕН ҚАМТУ

(СА және ЕХӘҚМ деректері бойынша)

	Жұмыссыздық деңгейі, пайызбен	Экономикалық тұрғыдан белсенді халық санында тіркелген жұмыссыздар үлесі, пайызбен
2009 жыл		
I тоқсан	6,9	0,8
II тоқсан	6,7	1,1
III тоқсан	6,3	1,0
IV тоқсан	6,3	0,6
2010 жыл		
I тоқсан	6,2	0,9
II тоқсан	5,8	0,8
Шілде	5,7*	0,8

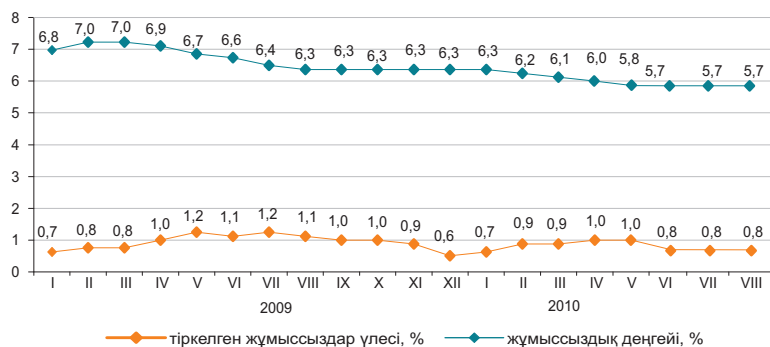

Бағалау.

Жұмыссыздар саны ХЕҰ әдіснамасы бойынша, 2010 жылғы тамызда бағалау бойынша 496,7 мың адамды, жұмыссыздық деңгейі – 5,7% құрады. Жұмыссыздар ретінде ЕХӘҚМ жұмыспен қамту органдарында 70,3 мың адам ресми тіркелген (0,8%).

Бұдан басқа, еңбек рыногында жасырын жұмыссыздық тіркеледі – қызметкерлерді толық емес жұмыс аптасына немесе қысқартылған жұмыс күніне ауыстыру тәжірибесі, жалақы сақтауынсыз демалыс беру. Бағалау бойынша ағымдағы жылғы тамызда жасырын жұмыссыздық деңгейі экономикалық тұрғыдан белсенді халықтың 0,4%-ын (31,6 мың адам) құрады.

	2010 жылғы II тоқсан		
	мың адам	2010 жылғы I тоқсанға пайызбен	2009 жылғы II тоқсанға пайызбен
Экономикалық тұрғыдан белсенді халық	8 620,4	100,8	101,8
Жұмыспен қамтылған халық	8 116,5	101,1	102,8
жалдамалы қызметкерлер	5 383,3	100,6	103,3
өз бетінше жұмыспен қамтылғандар	2 733,2	102,0	101,7
Жұмыссыздар	503,9	95,8	88,7
Экономикалық тұрғыдан енжар халық	3 478,7	98,2	99,5

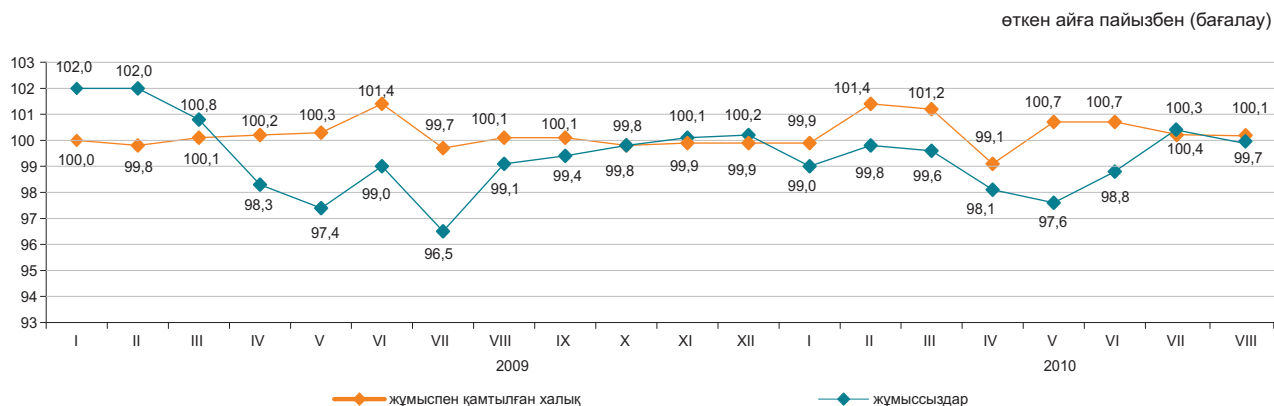

	2010 жылғы тамыз	
	мың адам	2010 жылғы шілдеге пайызбен
Еңбек делдалдығына өтінішпен келгендер саны	35,3	84,0
Жұмысқа орналастырылған азаматтар саны	32,4	87,5
Жұмыссыздар ретінде жұмыспен қамту органдарында тіркелген тұлғалардың саны	70,3	98,0
Кәсіби даярлауға немесе қайта даярлауға, біліктілігін арттыруға жіберілгендер	4,1	132,2
Қоғамдық жұмыстарға қатысқандар	6,9	79,3

	2010 жылғы 1 қыркүйекке	2010 жылғы шілдеге пайызбен
	Өндірісін толық тоқтатқан, бірлік	15
Толық емес жұмыс уақыты режиміне көшу (өндіріс көлемін ішінара тоқтату, қысқарту, жұмыс режимінің өзгеруі), бірлік	146	97,3
Жұмысшылардың саны, адам:	5 208	99,8
Жалақы сақтауынсыз демалыста болғандар		
толық емес жұмыс уақыты режимінде жұмыс істейтіндер	4 311	96,4
жабдықтардың, өндірістің тоқтап тұруы себебінен уақытша жұмыс істемейтіндер	822	83,7

4.3 ЕҢБЕКАҚЫ ТӨЛЕУ

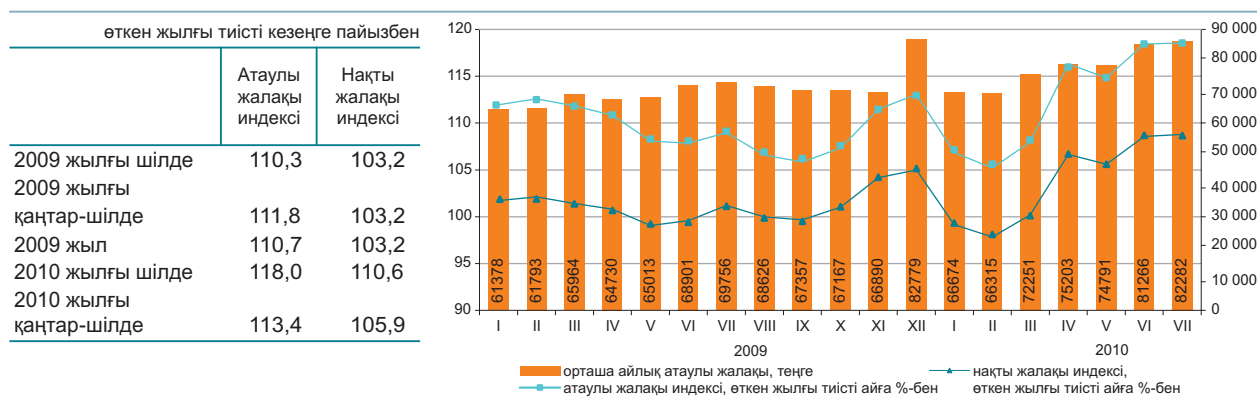

2010 жылғы шілдеде бір қызметкердің орташа айлық атаулы жалақысы 82282 теңгені, ірі және орта кәсіпорындарында 85157 теңгені құрады.

2010 жылғы 1 қаңтардан бастап ең төменгі жалақы 14952 теңге мөлшерінде белгіленген.

	Орташа айлық атаулы жалақы, теңге	Орташа республикалық деңгейге пайызбен	Өткен жылғы тиісті айға пайызбен	
			атаулы жалақы индексі	нақты жалақы индексі
Экономикалық қызметтің барлық түрлері бойынша*	82 282	100,0	118,0	110,6
Ауыл, орман және балық шаруашылығы	35 125	42,7	112,0	104,9
Өнеркәсіп	94 614	115,0	118,5	111,1
Құрылыс	105 610	128,4	115,5	108,3
Көтерме және бөлшек сауда; автомобильдерді және мотоциклдерді жөндеу	75 298	91,5	114,4	107,2
Көлік және қоймалау	106 034	128,9	120,8	113,2
Тұру және тамақтану бойынша қызметтер	72 007	87,5	110,7	103,8
Ақпарат және байланыс	130 736	158,9	119,2	111,7
Қаржы және сақтандыру қызметі	160 708	1,9 есе	108,1	101,3
Жылжымайтын мүлікпен жасалатын операциялар	73 587	89,4	117,1	109,7
Кәсіби, ғылыми және техникалық қызмет	143 243	174,1	114,2	107,0
Әкімшілік және қосалқы қызмет көрсету саласындағы қызмет	95 244	115,8	111,1	104,1
Мемлекеттік басқару және қорғаныс; міндетті әлеуметтік қамтамасыз ету	77 991	94,8	124,2	116,4
Білім беру	56 424	68,6	121,0	113,4
Денсаулық сақтау және әлеуметтік қызметтер	58 955	71,6	122,8	115,1
Өнер, ойын-сауық және демалыс	58 803	71,5	119,9	112,4
Өзге де қызметтер түрлерін ұсыну	127 756	155,3	108,6	101,8
Аумақтан тыс ұйымдардың және органдардың қызметі	270 906	3,3 есе	135,8	127,3

* Экономикалық қызмет түрлері жаңа жіктеуішке сәйкес ұсынылған.

Орташа айлық жалақы

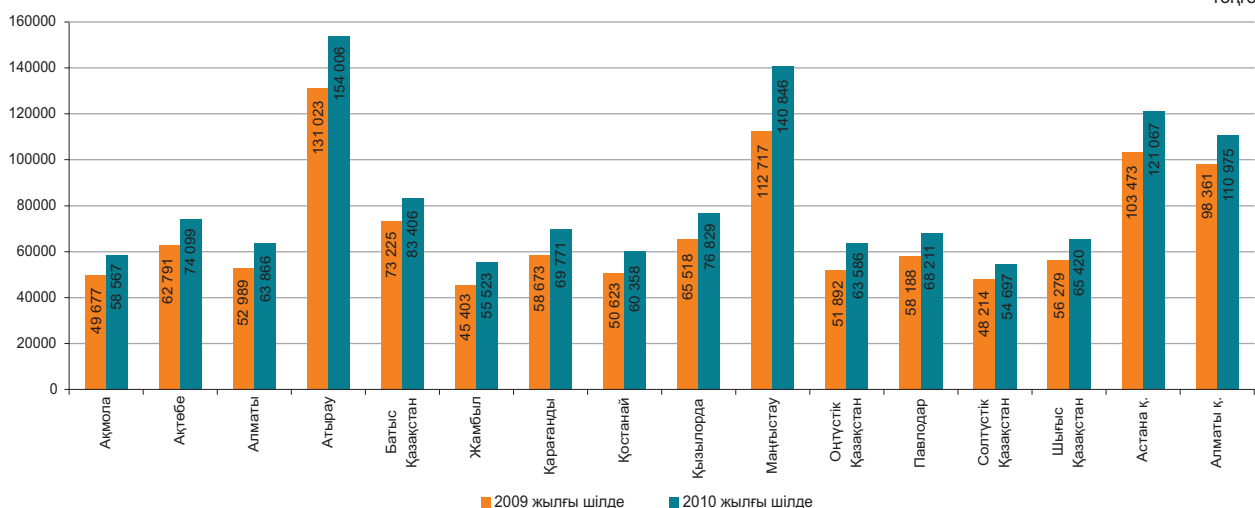

5. БАҒАЛАР

5.1 ТҰТЫНУ БАҒАЛАРЫНЫҢ ИНДЕКСІ

кезең соңына, өткен жылғы желтоқсанға пайызбен	
2008 жыл.....	109,5
2009 жыл.....	106,2
өткен айға пайызбен	
2008 жылғы тамыз.....	100,8
2009 жылғы тамыз.....	100,2
2010 жылғы тамыз.....	100,0

Ағымдағы жылғы тамызда бағаның қарақұмық жармасына 2,9%, ет және құс етіне – 0,9%, ұнға – 0,8%, кофе, шай және какаоға – 0,7%, мал майына – 0,4%, сүт консервілеріне 0,3% өсуі, олардың көкөністер мен жемістерге 3,5%, жұмыртқаға – 2,2%, шикі сүтке 0,2% төмендеуі белгіленді.

Баға кеңсе тауарларына 3,6%, темекі өнімдеріне – 3,5%, кітаптар мен газеттерге – 0,6%, фармацевтика препараттарына – 0,5%, киім мен аяқкиімге, жеке гигиена тауарларына 0,3%-дан өсті. Баға өсімі дизель отынына 0,3%, бензинге – 0,2% құрады.

Жолаушылардың темір жол көлігі – 2,4%, мейрамханалар мен қонақ үйлер – 0,6%, білім беру қызметтері 0,5% қымбаттады.

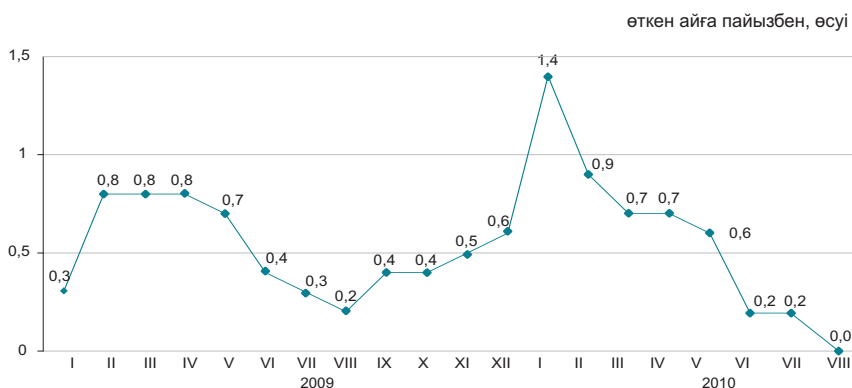

	2010 жылғы тамыз				2010 жылғы қаңтар-тамыз 2009 жылғы қаңтар-тамызға
	2010 жылғы шілдеге	2009 жылғы желтоқсанға	2009 жылғы тамызға	2005 жылғы желтоқсанға	
Барлық тауарлар мен қызметтер	100,0	104,6	106,5	156,6	107,0
Азық-түлік тауарлары	99,9	105,5	105,8	163,6	105,1
Азық-түлік емес тауарлар	100,4	103,4	105,7	140,5	106,8
Ақылы қызметтер	99,9	104,7	108,3	162,7	109,8



	2010 жылғы тамыз				2010 жылғы қаңтар-тамыз 2009 жылғы қаңтар-тамызға
	2010 жылғы шілдеге	2009 жылғы желтоқсанға	2009 жылғы тамызға	2005 жылғы желтоқсанға	
Тұтыну бағаларының индексі	100,0	104,6	106,5	156,6	107,0
Тұтыну бағаларының базалық индексі	100,2	104,2	106,7	156,1	107,4
Халық топтары үшін бағалардың индексі:					
ақшалай табыстары ең аз	99,9	104,1	104,7	160,4	104,9
ақшалай табыстары ең көп	100,0	104,6	106,8	154,2	107,3

5.2 ӨНДІРУШІ КӘСІПОРЫНДАР БАҒАСЫНЫҢ ИНДЕКСІ

Дайын өнеркәсіп өніміне

кезең соңына, өткен жылғы желтоқсанға пайызбен	
2008 жыл.....	81,4
2009 жыл.....	131,0
өткен айға пайызбен	
2008 жылғы тамыз.....	100,0
2009 жылғы тамыз.....	103,8
2010 жылғы тамыз.....	101,4

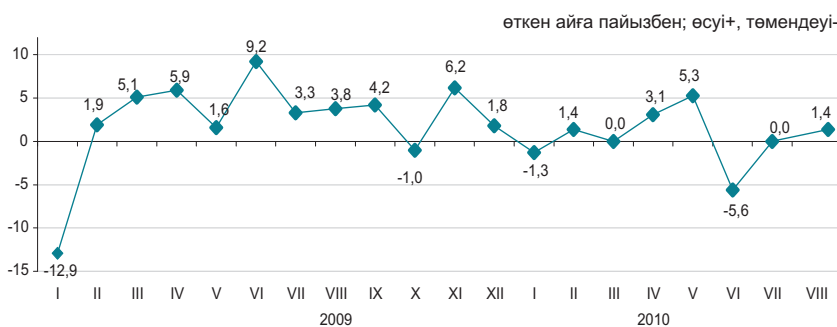

Сатып алынған материалдық-техникалық ресурстарға

кезең соңына, өткен жылғы желтоқсанға пайызбен	
2008 жыл.....	120,8
2009 жыл.....	100,6
өткен айға пайызбен	
2009 жылғы тамыз.....	101,8
2009 жылғы тамыз.....	100,8
2010 жылғы тамыз.....	103,4



2010 жылғы тамызда мұнай өндіру бағасы 3,1% өсті, олардың өнеркәсіптегі баға өсіміне «салымы» 1,1% құрады. Мұнай өнімдері 1,4%, табиғи газ – 1,5%, газ конденсаты 1% қымбаттады.

Ферроқорытпалар бағасы бір айда 4,9%, мыс – 4,6%, алюминий 1,2% өсті, қымбат металдарға – 2,6%, қара металдар илегіне 1,3% төмендеді.

Бидай ұны 7,8%, жармалар – 1,7%, макарон өнімдері 0,7% қымбаттады, қант 4,2% арзандады.

Балық бағасы 3,1%, сиыр еті – 2,8%, сүт 1,1% өсті.

	2010 жылғы тамыз				2010 жылғы қаңтар-тамыз 2009 жылғы қаңтар-тамызға
	2010 жылғы шілдеге	2009 жылғы желтоқсанға	2009 жылғы тамызға	2005 жылғы желтоқсанға	
Өнеркәсіп-барлығы	101,4	103,9	115,8	167,5	132,8
Өндірілген өнім	101,5	103,9	116,4	169,0	134,4
Өндірістік сипаттағы қызметтер	100,6	104,5	106,5	143,1	107,7
Базалық индекс (мұнай мен металдар бағасының өзгеруі есебінсіз)	99,6	108,5	108,1	131,7	108,9

Экономикалық қызмет түрлері бойынша

	2010 жылғы тамыз							
	2010 жылғы шілдеге		2009 жылғы желтоқсанға		2009 жылғы тамызға		2005 жылғы желтоқсанға	
	дайын өнімге	сатып алынған ресурстарға	дайын өнімге	сатып алынған ресурстарға	дайын өнімге	сатып алынған ресурстарға	дайын өнімге	сатып алынған ресурстарға
Кен өндіру өнеркәсібі	101,4	99,9	102,2	111,0	117,3	123,9	168,5	181,0
Өңдеу өнеркәсібі	101,5	104,5	105,5	108,6	113,0	114,4	162,9	160,2
Электр энергиясын, газ бен су өндіру және бөлу	100,6	100,8	115,2	109,7	121,1	111,2	198,2	161,7

Энергия ресурстарының түрлері бойынша

	2010 жылғы тамыз				2010 жылғы қаңтар-тамыз 2009 жылғы қаңтар-тамызға
	2010 жылғы шілдеге	2009 жылғы желтоқсанға	2009 жылғы тамызға	2005 жылғы желтоқсанға	
Энергия ресурстары, барлығы	102,6	99,9	114,8	169,3	145,2
Шикізаттық энергия ресурстары	102,9	98,5	114,1	165,0	148,3
Мұнай өнімдері	101,4	104,5	116,7	173,0	118,6
Электр энергиясы	100,2	119,7	126,4	220,4	132,0

5.3 АУЫЛ ШАРУАШЫЛЫҒЫНДАҒЫ БАҒА ИНДЕКСІ

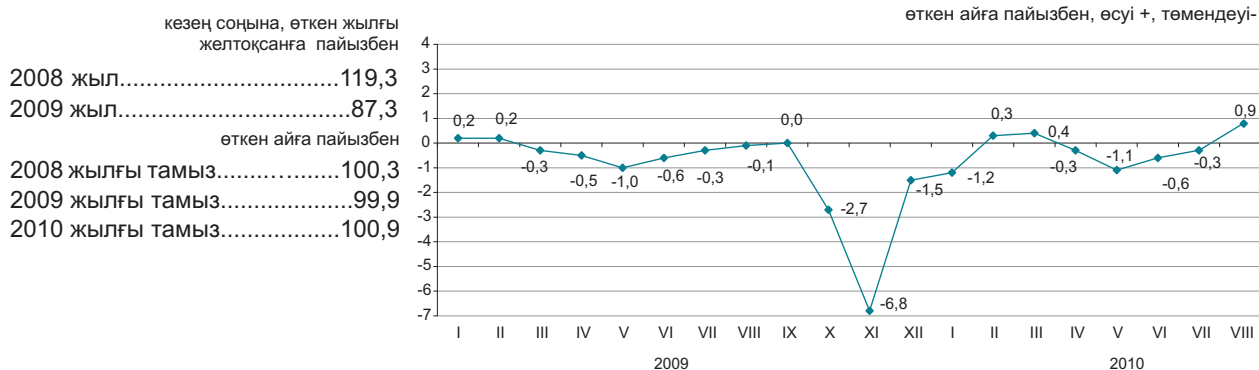

2010 жылғы тамызда өткен аймен салыстырғанда баға жұмыртқаға 1,4%, сиыр сүтіне - 1%, жылқы етіне - 1,5%, ірі қара мал етіне - 1,4%, қой етіне - 1,1%-ға, шошқа және құс етіне - 0,7%-дан өсті.

Сұлы 1,1%-ға, бидай және арпа - 0,7%-дан қымбаттады, ал күріш 0,6% арзандады.

Баға өсімі көкөніске 2,4%, күнбағыс тұқымына 0,1% құрады.

	2010 жылғы тамыз				2010 жылғы қаңтар-тамыз 2009 жылғы қаңтар-тамызға
	2010 жылғы шілдеге	2009 жылғы желтоқсанға	2009 жылғы тамызға	2005 жылғы желтоқсанға	
Ауыл шаруашылығы өнімі	100,9	97,9	87,5	155,3	86,6
Өсімдік шаруашылығы өнімі	100,6	95,3	74,4	151,3	74,0
Мал шаруашылығы өнімі	101,1	101,6	106,7	155,2	105,0
Орман шаруашылығы өнімі және қызметтері	100,5	103,8	104,5	133,7	104,9

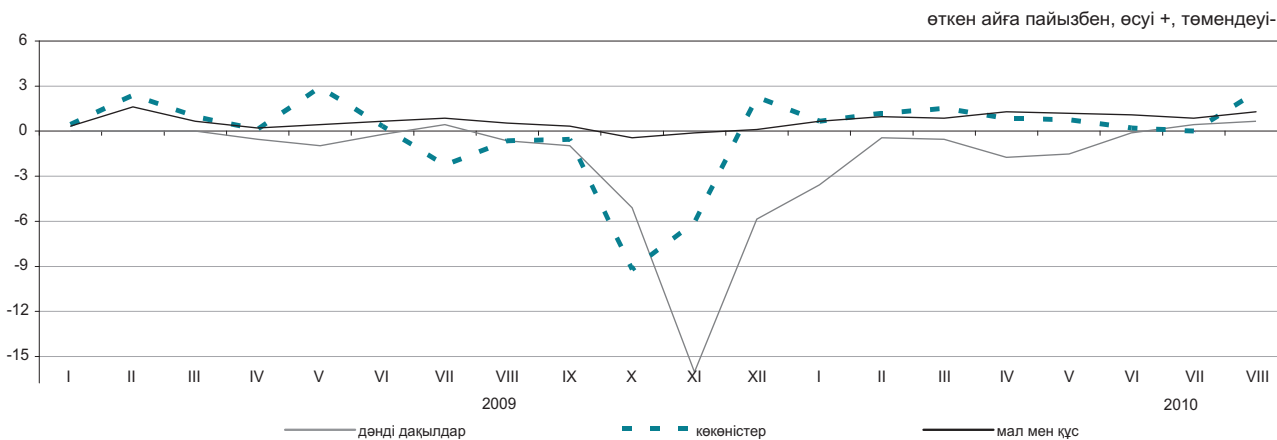

Ауыл шаруашылығы өнімдерінің түрлері бойынша

	2010 жылғы тамыз				2010 жылғы қаңтар-тамыз 2009 жылғы қаңтар-тамызға
	2010 жылғы шілдеге	2009 жылғы желтоқсанға	2009 жылғы тамызға	2005 жылғы желтоқсанға	
Бидай	100,7	94,1	69,0	147,8	68,3
Арпа	100,7	87,7	66,1	120,2	66,5
Сұлы	101,1	93,3	88,4	131,8	89,9
Қарақұмық	100,0	101,0	92,3	132,3	92,5
Картоп	99,5	107,3	85,8	163,7	84,6
Ірі қара мал	101,4	109,2	109,8	185,4	108,1
Қой	101,1	106,0	107,4	156,5	104,4
Шошқа	100,7	109,4	110,7	180,5	111,0
Жылқы	101,5	108,0	108,4	177,6	106,7
Құс	100,7	105,0	102,7	151,8	101,5
Шикі сүт	101,0	99,1	114,1	147,5	105,2
Жұмыртқа	101,4	75,8	92,1	96,7	100,1

5.4 ҚҰРЫЛЫСТАҒЫ БАҒА ИНДЕКСІ

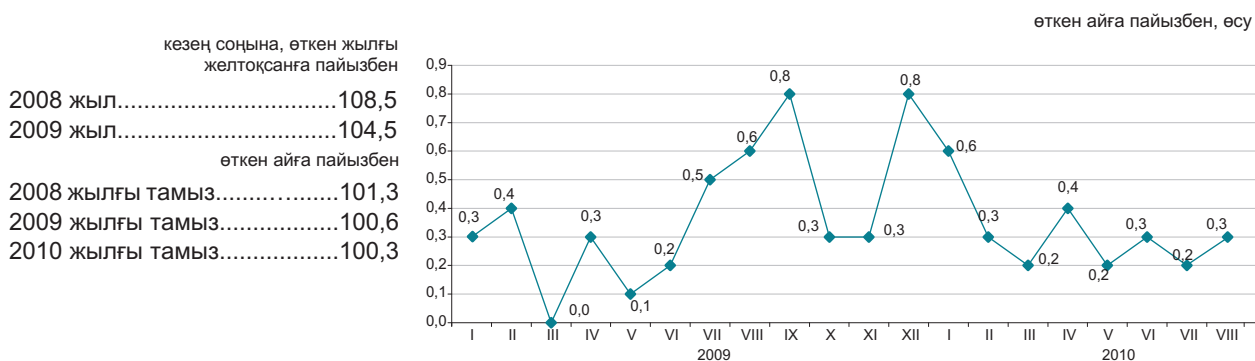

Технологиялық құрылым элементтері бойынша

2010 жылғы тамызда өткен аймен салыстырғанда баға жинақталған алюминий конструкцияларға 9,3%, витриналық табақты шыныға – 4,3%, керамзиттік малтатасқа – 2,6%, ғанышқа – 2,5%, болат шыбықтарына – 2,3%, табақты болатқа – 1,4%-ға өсті.

Шыныпакеттер 5,5%, полипропиленнен жасалған құбырлар – 4,4%, пластмассадан жасалған бұйымдар – 2,3%, жабын мұнай битумы – 1,9%, портландцемент 1,1% арзандады.

	2010 жылғы тамыз				2010 жылғы қаңтар-тамыз 2009 жылғы қаңтар-тамызға
	2010 жылғы шілдеге	2009 жылғы желтоқсанға	2009 жылғы тамызға	2005 жылғы желтоқсанға	
Технологиялық құрылымның барлық элементтері	100,3	102,5	104,7	130,7	104,9
Құрылыс-монтаж жұмыстары	100,3	102,1	104,3	130,2	104,7
Машиналар мен жабдықтар	100,6	105,2	107,4	133,6	106,2
Өзге де жұмыстар мен шығындар	100,3	102,4	104,2	130,8	104,9

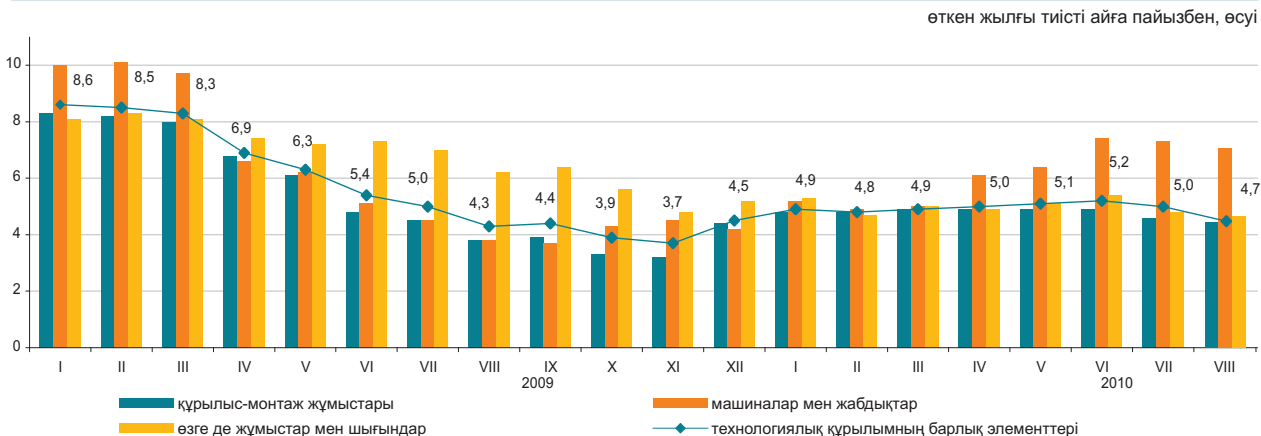

Құрылыс материалдарының түрлері бойынша

	2010 жылғы тамыз				2010 жылғы қаңтар-тамыз 2009 жылғы қаңтар-тамызға
	2010 жылғы шілдеге	2009 жылғы желтоқсанға	2009 жылғы шілдеге	2005 жылғы желтоқсанға	
Кен өндіру өнеркәсібінің өнімдері	100,1	101,6	100,7	120,5	100,1
Сүрек және сүректен жасалған бұйымдар	100,0	100,3	99,6	117,8	99,3
Бояулар, лактар және соған ұқсас жабындар	99,7	100,5	100,7	116,8	100,9
Қыш тақтайшалар және тақталар	101,1	100,1	101,3	112,6	101,4
Портландцемент	100,0	98,9	92,7	132,2	95,4
Құрылыстық мақсатқа арналған бетоннан жасалған бұйымдар	100,3	103,0	103,0	125,8	100,3
Бетондар мен ерітінділер	100,0	100,5	98,6	117,5	98,5
Негізгі қара металдар	101,7	105,1	107,0	134,4	102,6
Металл конструкциялар	103,9	109,3	105,9	138,9	93,7

5.5 ТҰРҒЫН ҮЙ НАРЫҒЫНДАҒЫ БАҒА

Жаңа тұрғын үйлерді сату бағасының өзгеруі

өткен айға пайызбен, өсуі +, төмендеуі-

кезең соңына, өткен жылғы пайызбен	желтоқсанға пайызбен
2008 жыл.....	91,3
2009 жыл.....	93,1
өткен айға пайызбен	
2008 жылғы тамыз.....	99,5
2009 жылғы тамыз.....	99,7
2010 жылғы тамыз.....	100,3

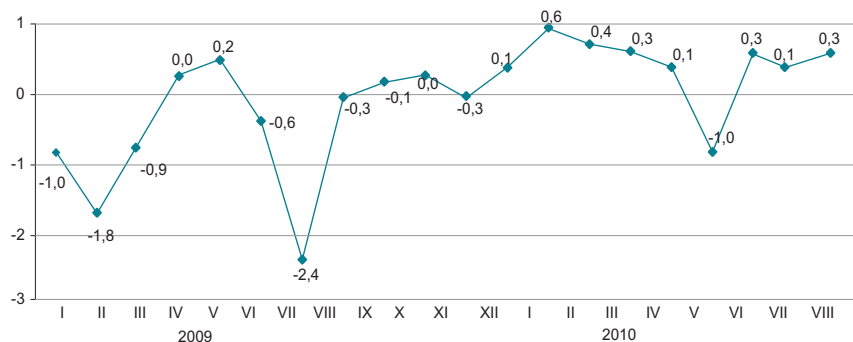

Көркейтілген тұрғын үйлерді алып-сату бағасының өзгеруі

өткен айға пайызбен, өсуі +, төмендеуі-

кезең соңына, өткен жылғы пайызбен	желтоқсанға пайызбен
2008 жыл.....	79,6
2009 жыл.....	93,3
өткен айға пайызбен	
2008 жылғы тамыз.....	97,7
2009 жылғы тамыз.....	98,9
2010 жылғы тамыз.....	100,4

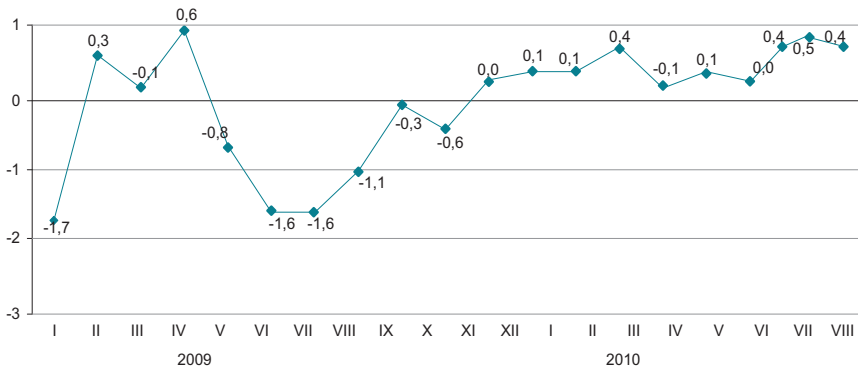

2010 жылғы тамызда республика бойынша орта есеппен жаңа тұрғын үйді сату бағасы 0,3%, көркейтілген тұрғын үйлерді алып-сату – 0,4%-ға өсті.

	1 шаршы метрінің бағасы, теңге	пайызбен			
		2010 жылғы тамыз			
		2010 жылғы шілдеге	2009 жылғы желтоқсанға	2009 жылғы тамызға	2005 жылғы желтоқсанға
Жаңа тұрғын үйлерді сату	139 267	100,3	101,1	100,7	149,4
Көркейтілген тұрғын үйлерді алып-сату	102 435	100,4	101,6	100,8	169,4

Тұрғын үй нарығындағы бағаның өзгеруі

кезең соңына, 2000 жылғы желтоқсанға пайызбен

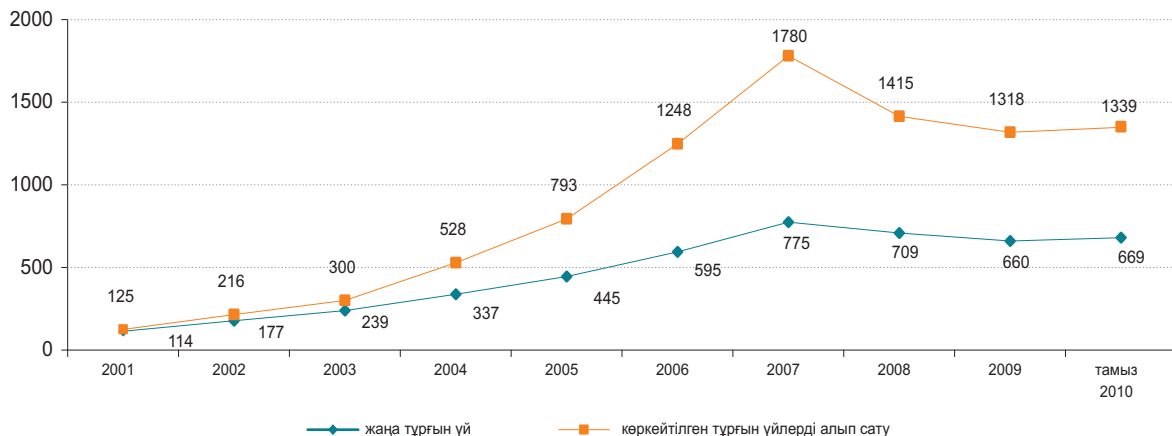

5.6 КӨТЕРМЕ САУДА БАҒАЛАРЫНЫҢ ИНДЕКСІ

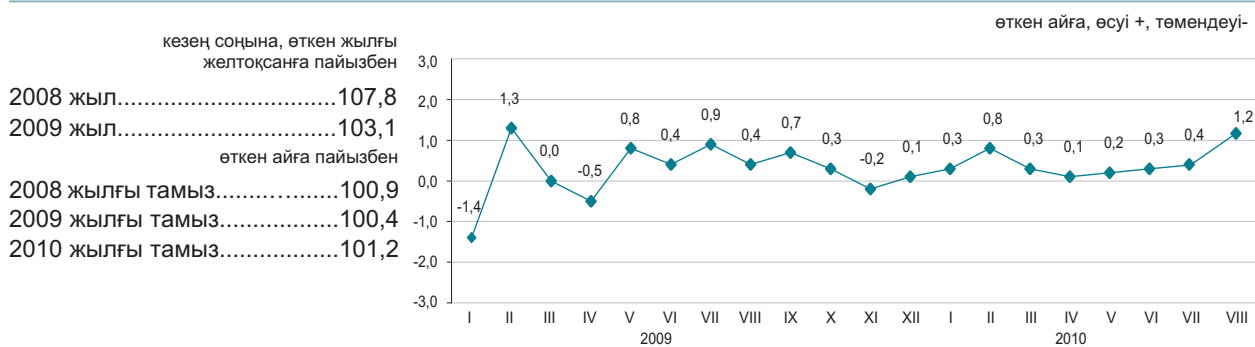

Ағымдағы жылғы тамызда көтерме сауда бағаларының жоғарлауы сұйытылған пропан мен бутанға – 8,4%, керосинге – 7,1%, астыққа – 5,8%, мазутқа – 5,3%, ұнға – 4,8%, жұмыртқаға – 3,8%, темекі өнімдеріне – 2,6%, өсімдік майына – 0,9%, сүт өнімдеріне – 0,8, бензинге 0,2% белгіленді. Құмшекер 0,3% арзандады.

	2010 жылғы тамыз				2010 жылғы қаңтар-тамыз 2009 жылғы қаңтар-тамызға
	2010 жылғы шілдеге	2009 жылғы тамызға	2009 жылғы желтоқсанға	2005 жылғы желтоқсанға	
Тауарлар мен өнімдер барлығы	101,2	104,5	103,6	140,6	104,3
Тұтыну тауарлары	100,6	105,3	103,4	138,1	106,7
Аралық тұтыну өнімі	101,9	104,2	104,2	143,1	102,5
Өндіріс құралдары	100,0	101,8	100,6	121,7	103,1

Түпкілікті мақсат бойынша жіктелген тауарлар

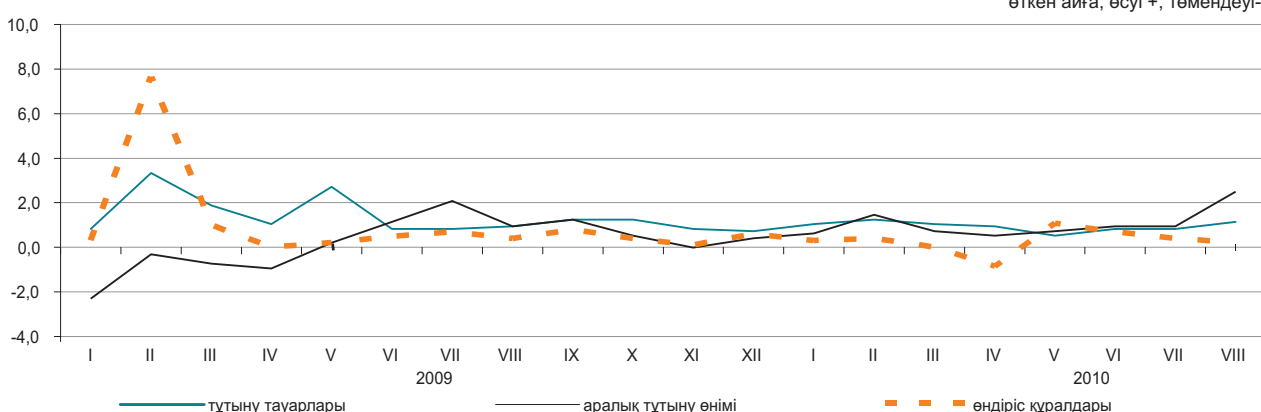

Негізгі топтар бойынша

	2010 жылғы тамыз				2010 жылғы қаңтар-тамыз 2009 жылғы қаңтар-тамызға
	2010 жылғы шілдеге	2009 жылғы тамызға	2009 жылғы желтоқсанға	2005 жылғы желтоқсанға	
Жаңа піскен жемістер мен көкөністер	99,0	104,4	108,2	170,8	94,6
Ет және ет өнімдері	100,2	103,8	104,1	150,2	105,4
Сүт өнімдері, жұмыртқа, май мен тоң майлар	100,9	105,2	103,2	146,0	103,2
Қант, шоколад, кондитерлік өнімдер	99,8	111,2	104,1	155,5	113,3
Ұн мен жармалар	104,7	89,2	99,6	143,0	83,4
Кофе, шай, какао және дәмдеуіштер	100,1	104,1	102,7	142,1	108,6
Автомобильдерге арналған бөлшектер мен жабдықтар	100,1	107,3	104,4	138,1	106,7
Ыдыстар мен тазалағыш құралдар	100,0	104,1	101,8	155,9	107,8
Фармацевтикалық және медициналық тауарлар	101,4	110,1	106,7	141,9	109,7
Қатты, сұйық және газ тәрізді отын	101,0	112,9	106,2	138,6	111,3
Химиялық тауарлар	100,3	111,1	104,1	130,8	110,2
Шиналар	100,0	106,7	103,5	145,5	107,2

5.7 КӨЛІК ЖӘНЕ БАЙЛАНЫС ҚЫЗМЕТТЕРІНЕ ТАРИФТЕРДІҢ ИНДЕКСІ

Жүк көлігі қызметтеріне

кезең соңына, өткен жылғы желтоқсанға пайызбен	
2008 жыл.....	110,5
2009 жыл.....	101,3
өткен айға пайызбен	
2008 жылғы тамыз.....	100,0
2009 жылғы тамыз.....	100,0
2010 жылғы тамыз.....	100,0

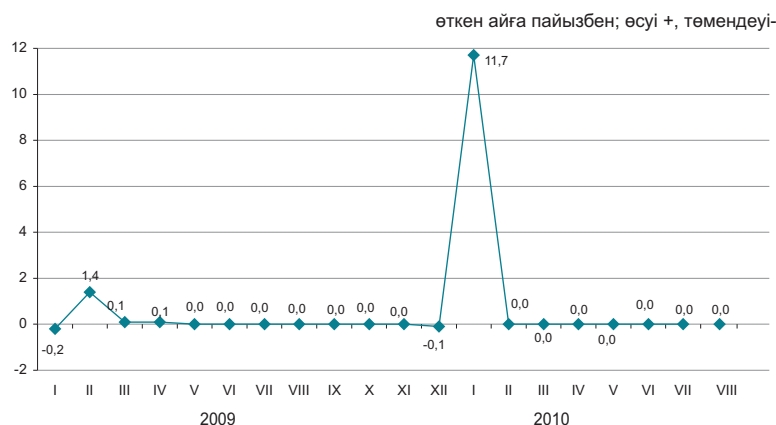

Жүк көлігінің түрлері бойынша

Темір жол, әуе, құбыр және ішкі су көліктерінің тарифтері өзгермеді.

Жүктерді автомобильмен жеткізу ТМД-дан тыс елдерге 0,3% арзандады, ал республика ішіндегі қатынастарға 0,1% қымбаттады.

	2010 жылғы тамыз				2010 жылғы қаңтар-тамыз 2009 жылғы қаңтар-тамызға
	2010 жылғы шілдеге	2009 жылғы желтоқсанға	2009 жылғы тамызға	2005 жылғы желтоқсанға	
Жүк көлігі	100,0	111,7	111,7	140,3	111,9
Автомобиль	100,0	101,3	101,7	126,6	101,6
Темір жол	100,0	119,1	119,1	163,5	119,1
Әуе	100,0	100,0	100,0	89,5	102,9
Құбыр	100,0	100,2	99,9	108,0	100,5
Ішкі су	100,0	164,9	164,9	186,1	116,3

Заңды тұлғаларға көрсетілген байланыс қызметтеріне

кезең соңына, өткен жылғы желтоқсанға пайызбен	
2008 жыл.....	100,8
2009 жыл.....	99,8
өткен айға пайызбен	
2008 жылғы тамыз.....	100,1
2009 жылғы тамыз.....	100,0
2010 жылғы тамыз.....	99,7

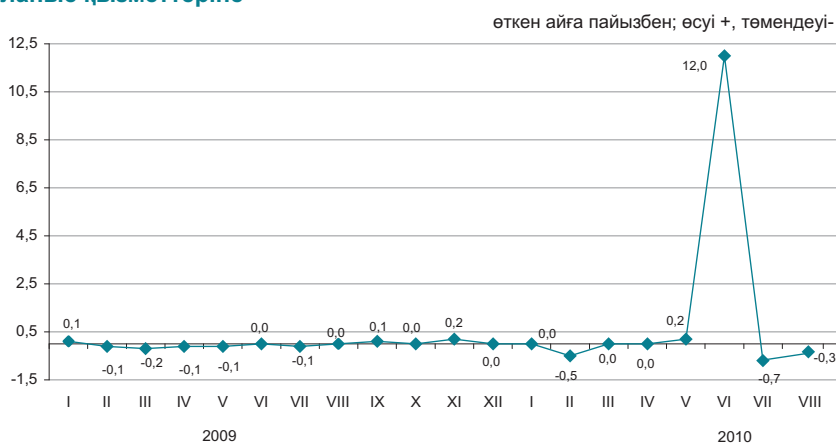

Байланыс қызметтерінің түрлері бойынша

	2010 жылғы тамыз				2010 жылғы қаңтар-тамыз 2009 жылғы қаңтар-тамызға
	2010 жылғы шілдеге	2009 жылғы желтоқсанға	2009 жылғы тамызға	2005 жылғы желтоқсанға	
Байланыс қызметтері	99,7	110,6	110,8	102,2	104,0
Почта қызметтері	100,0	106,7	106,7	254,0	105,9
Курьерлік байланыс қызметтері	100,0	98,9	98,9	103,1	99,6
Электр байланысы қызметтері	99,7	110,8	111,1	99,8	104,0
Қалалық телефон байланысы	100,0	99,5	99,5	99,0	99,6
Қалааралық телефон байланысы	97,0	88,1	88,1	83,1	94,7
Арналарды жалдау	100,0	116,1	116,1	115,9	106,0
Деректерді беруге арналған қызметтер	100,0	100,0	100,0	100,0	100,0
«Интернет» желісіне қатынауды ұсыну бойынша қызметтер	100,0	99,3	99,3	62,1	97,6

5.8 СЫРТҚЫ САУДА БАҒАСЫНЫҢ ИНДЕКСІ

Экспорттық жеткізілімдер

кезең соңына, өткен жылғы желтоқсанға пайызбен	
2008 жыл.....	86,4
2009 жыл.....	110,2
өткен айға пайызбен	
2008 жылғы шілде.....	107,2
2009 жылғы шілде.....	114,0
2010 жылғы шілде.....	99,9



Импорттық түсімдер

кезең соңына, өткен жылғы желтоқсанға пайызбен	
2008 жыл.....	113,6
2009 жыл.....	100,8
өткен айға пайызбен	
2008 жылғы шілде.....	103,4
2009 жылғы шілде.....	102,0
2010 жылғы шілде.....	101,2



пайызбен

Ағымдағы жылғы шілдеде экспорттық тауарлар бағасының төмендеуі табиғи газға – 20%, қорғасынға – 15,9%, мырышқа – 14,4%, көмірге – 5,2%, мұнай өнімдеріне – 2,4%, олардың жоғарылауы бидайға – 7,5%, мақтаға – 0,2% белгіленді. Импортталатын өнімдерден балық 11,8%, құс еті - 11,4%, шай – 10,5%, қант – 5,9% қымбаттады, фармацевтикалық өнімдер - 12,7%, аяқкиім – 10,3% арзандады.

	2010 жылғы шілде				2010 жылғы қаңтар-шілде 2009 жылғы қаңтар-шілдеге
	2010 жылғы маусымға	2009 жылғы шілдеге	2009 жылғы желтоқсанға	2005 жылғы желтоқсанға	
Экспорт-барлығы	99,9	119,6	101,5	158,6	144,3
Шикізат	99,3	112,9	96,5	140,1	147,0
Жартылай дайын өнімдер	100,4	143,8	116,1	205,2	141,8
Дайын өнімдер	106,6	104,0	110,7	191,7	93,4
Импорт-барлығы	101,2	107,5	104,3	150,5	108,6
Шикізат	100,5	104,3	101,4	236,2	137,8
Жартылай дайын өнімдер	103,2	101,6	106,4	122,1	89,7
Дайын өнімдер	100,5	109,7	103,9	142,7	108,4

Өнімдердің топтары бойынша

пайызбен

	Экспорттық жеткізілімдер				Импорттық түсімдер			
	2010 жылғы шілде				2010 жылғы шілде			
	2010 жылғы мамырға	2009 жылғы шілдеге	2009 жылғы желтоқсанға	2005 жылғы желтоқсанға	2010 жылғы маусымға	2009 жылғы шілдеге	2009 жылғы желтоқсанға	2005 жылғы желтоқсанға
Балық және шаян тәрізділер, былқылдақ денелілер мен басқа да су омыртқасыздары	114,6	137,7	110,0	209,6	111,8	103,2	108,8	111,9
Сүт өнімдері, құс жұмыртқасы	100,0	154,0	138,7	213,0	99,6	109,3	95,9	126,4
Дәнді дақылдар	107,6	74,3	94,3	122,7	96,9	75,7	81,6	129,3
Қант және қанттан жасалған кондитерлік өнімдер	107,8	129,4	114,3	153,4	104,9	157,2	141,9	107,2
Алкогольді ішімдіктер және алкогольсіз сусындар	100,9	118,2	104,3	309,7	98,4	105,8	96,5	135,0
Минералды өнімдер	98,9	115,3	97,0	144,3	101,3	106,4	98,7	210,3
Қара және түсті металдар	98,4	137,1	110,7	189,5	104,0	95,4	110,4	119,0
Химия өнеркәсібі өнімдері	109,8	134,1	131,1	204,1	92,4	85,3	84,9	99,0
Пластмасса және одан жасалған бұйымдар	99,3	96,8	94,6	124,2	109,0	104,8	95,7	84,6
Тоқыма және тоқыма бұйымдар	99,8	130,7	115,1	150,1	99,4	110,6	113,9	235,1

6. ҰЛТТЫҚ ЭКОНОМИКА

6.1 ҚЫСҚА МЕРЗІМДІ ЭКОНОМИКАЛЫҚ ИНДИКАТОР

өткен жылғы тиісті айға пайызбен

	2009	2010
Қаңтар	97,1	108,5
Ақпан	95,3	106,1
Наурыз	94,1	110,5
Сәуір	93,2	110,3
Мамыр	94,2	109,7
Маусым	102,3	107,0
Шілде	97,5	111,0
Тамыз	95,1	109,3
Қыркүйек	102,4	
Қазан	107,8	
Қараша	109,9	
Желтоқсан	115,4	

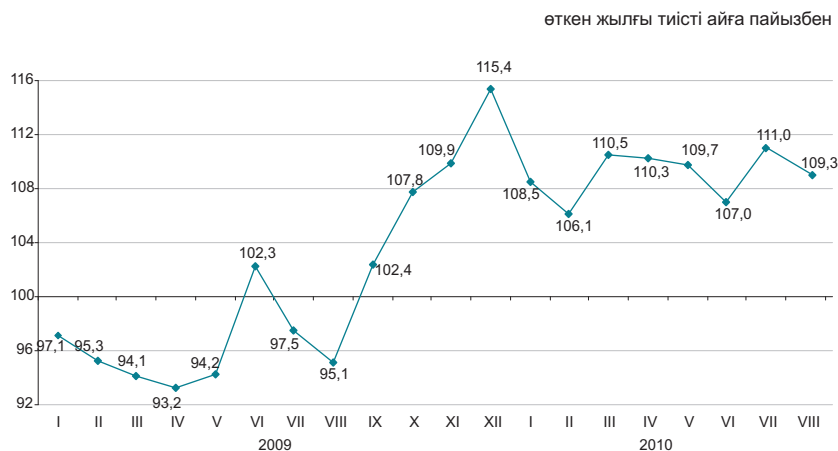

өткен жылғы тиісті кезеңге пайызбен

	2009	2010
Қаңтар	97,1	108,5
Қаңтар-ақпан	96,3	107,2
Қаңтар-наурыз	95,5	108,3
Қаңтар-сәуір	94,9	108,8
Қаңтар-мамыр	94,7	109,0
Қаңтар-маусым	95,9	108,8
Қаңтар-шілде	96,1	109,2
Қаңтар-тамыз	95,9	109,0
Қаңтар-қыркүйек	96,8	
Қаңтар-қазан	98,3	
Қаңтар-қараша	99,8	
Қаңтар-желтоқсан	101,0	

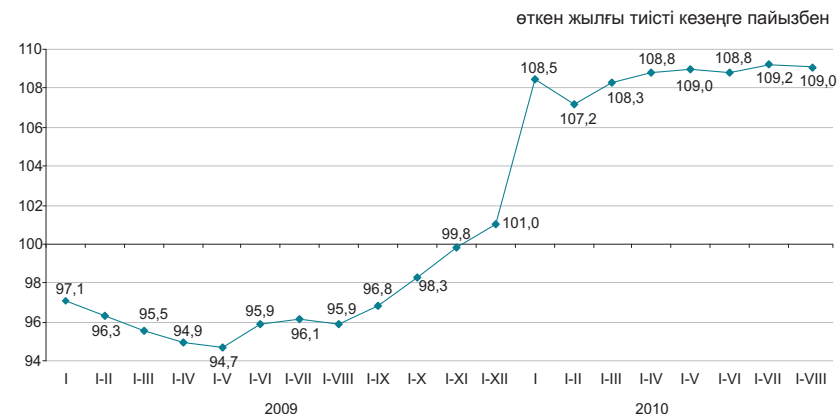

Қысқа мерзімді экономикалық индикатор – экономиканың даму үрдістерін сипаттайтын көрсеткіш. Оны есептеу жедел есептеуді қамтамасыз ету мақсатында жүзеге асырылады және ауыл шаруашылығы, өнеркәсіп, құрылыс, сауда, көлік және байланыс сияқты негізгі салалар бойынша шығарылым индекстерінің өзгеруіне негізделеді. Аталған салалардың ЖІӨ көлеміндегі үлесі 67-68%.

6.2 ЖАЛПЫ ІШКІ ӨНІМ

нақты көлем индексі, өткен жылғы тиісті кезеңге пайызбен

2001 жыл.....	113,5
2002 жыл.....	109,8
2003 жыл.....	109,3
2004 жыл.....	109,6
2005 жыл.....	109,7
2006 жыл.....	110,7
2007 жыл.....	108,9
2008 жыл.....	103,3
2009 жыл.....	101,2
2010 жылғы I жартыжылдық *.....	108,0

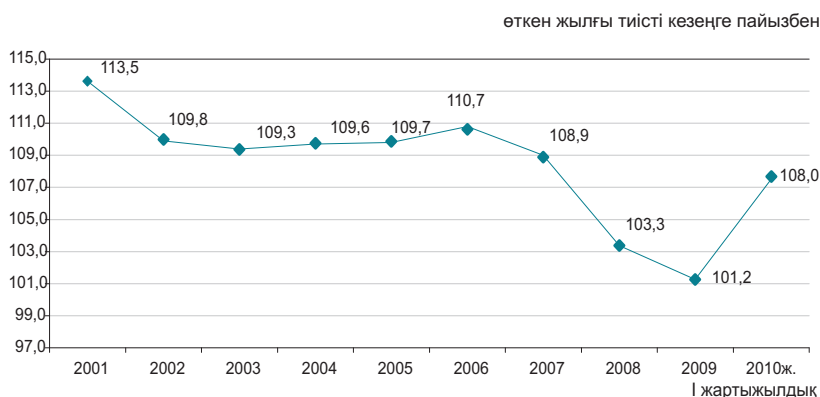

Тауарлар мен қызметтер өндірісі

2010 жылғы I жартыжылдықтағы ЖІӨ-нің құрылымында тауарлар өндірісі 40,5%, қызметтер өндірісі 56,8% құрады. ЖІӨ-нің өндірісінде негізгі үлесті – 32,0% өнеркәсіп және 12,7% - көтерме және бөлшек сауда; автомобильдерді және мотоциклдерді жөндеу алып отыр.

өткен жылғы тиісті кезеңге пайызбен

	2010 жылғы I жартыжылдық		
	жалпы қосылған құн, млрд. теңге	нақты көлем индексі	дефлятор
Тауарлар өндірісі	3 542,4	107,3	120,6
Қызметтер өндірісі	4 961,9	104,8	107,7

Экономикалық қызмет түрлері бойынша ЖІӨ

өткен жылғы тиісті кезеңге пайызбен

	жалпы қосылған құн, млрд. теңге	2010 жылғы I жартыжылдық					
		нақты көлем индексі		дефлятор		ЖІӨ құрылымы, қорытындыға пайызбен	
		2009	2010	2009	2010	2009	2010
Жалпы ішкі өнім	8 733,0	97,6	108,0	95,5	113,5	100,0	100,0
Ауыл, орман және балық шаруашылығы	225,8	102,6	103,1	109,8	102,6	3,2	2,6
Өнеркәсіп	2798,9	97,4	110,9	77,4	128,2	29,4	32,0
Құрылыс	517,7	91,0	96,1	102,0	96,7	8,3	5,9
Көтерме және бөлшек сауда; автомобильдерді және мотоциклдерді жөндеу	1 110,9	96,4	113,0	108,4	108,0	13,6	12,7
Көлік және қоймалау	590,8	88,4	106,8	101,3	102,7	8,0	6,8
Тұру және тамақтану бойынша қызметтер	65,7	93,3	104,8	111,2	98,3	0,9	0,8
Ақпарат және байланыс	169,5	103,2	105,2	112,1	74,4	3,2	1,9
Қаржы және сақтандыру қызметі	811,5	102,5	93,6	95,9	108,3	5,8	9,3
Жылжымайтын мүлікпен жасалатын операциялар	822,9	104,0	103,1	97,2	117,6	10,1	9,4
Кәсіби, ғылыми және техникалық қызмет	381,4	103,4	109,5	127,7	106,4	4,9	4,4
Әкімшілік және қосалқы қызмет							
көрсету саласындағы қызмет	193,2	103,1	109,7	123,3	109,2	2,4	2,2
Мемлекеттік басқару және қорғаныс; міндетті әлеуметтік қамтамасыз ету	195,5	107,3	101,2	116,5	111,9	2,6	2,2
Білім беру	313,3	101,9	103,4	125,6	112,5	4,0	3,6
Денсаулық сақтау және әлеуметтік қызметтер	177,9	103,8	104,9	114,1	117,8	2,1	2,0
Өнер, ойын-сауық және демалыс	57,8	105,4	104,7	125,0	119,0	0,7	0,7
Өзге де қызмет түрлерін ұсыну	64,8	105,4	104,9	104,3	98,7	0,9	0,7
Үй қызметшісін жалдайтын және өзі тұтыну үшін тауарлар мен қызметтер өндіретін							
үй шаруашылықтары қызметі	6,7	97,3	100,0	119,8	100,0	0,1	0,1
Қаржы делдалдығының жанама өлшенетін қызметтері	-204,8	103,1	65,4	91,7	90,1	5,2	-2,3
Жалпы қосылған құн	8 299,5	97,7	107,8	96,5	113,4	95,0	95,0
Өнімдерге салынған таза салықтар	433,5	96,1	113,0	80,1	114,9	5,0	5,0

* Жедел деректер.

ТҮПКІЛІКТІ ПАЙДАЛАНУ ӘДІСІМЕН ЕСЕПТЕЛГЕН ЖАЛПЫ ІШКІ ӨНІМ

2010 жылғы I тоқсанда түпкілікті пайдалану әдісімен есептелген жалпы ішкі өнім 4186211,7 млн. теңгені құрады. Өткен жылғы тиісті кезеңмен салыстырғанда нақты есептеуде түпкілікті тұтыну шығыстарының компоненттері бойынша өсім байқалады: үй шаруашылықтары – 3,8%, мемлекеттік басқару – 11,2%, үй шаруашылықтарына қызмет көрсететін коммерциялық емес ұйымдар – 6,2% өсті.

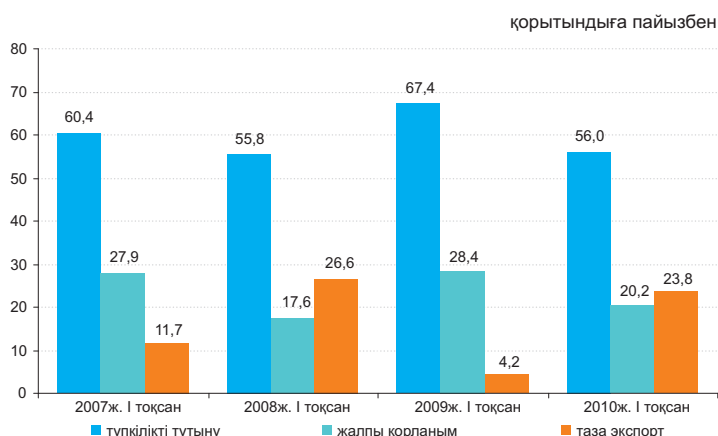

Түпкілікті пайдалану әдісімен есептелген ЖІӨ

	2010 жылғы I тоқсан						
	ағымдағы бағада, млн. теңге	нақты көлем индексі, өткен жылғы тиісті кезеңге пайызбен		дефлятор, өткен жылғы тиісті кезеңге пайызбен		ЖІӨ-ге пайызбен	
		2009 жылғы I тоқсан	2010 жылғы I тоқсан	2009 жылғы I тоқсан	2010 жылғы I тоқсан	2009 жылғы I тоқсан	2010 жылғы I тоқсан
Түпкілікті тұтынуға шығыстар	2 344 173,6	99,4	105,2	112,9	105,8	67,4	56,0
үй шаруашылықтары	1 835 701,5	100,3	103,8	110,6	106,4	53,2	43,9
мемлекеттік басқару	455 560,5	95,3	111,2	122,6	103,3	12,7	10,8
жеке тауарлар мен қызмет көрсетулер	265 219,7	99,8	117,6	124,5	103,1	7,0	6,3
ұжымдық қызмет көрсетулер	190 340,8	90,5	103,3	120,3	103,7	5,7	4,5
үй шаруашылықтарына қызмет көрсететін коммерциялық емес ұйымдар	52 911,6	100,4	106,2	118,6	108,7	1,5	1,3
Жалпы қорланым	844 342,3	138,7	88,9	110,5	106,7	28,4	20,2
негізгі капиталдың жалпы қорланымы	721 745,9	89,6	108,3	108,0	106,6	20,0	17,2
материалдық айналым құрал-жабдықтары қорларының өзгеруі	122 596,4	—	—	117,0	107,0	8,4	3,0
Таза экспорт	997 695,8	—	—	—	—	4,2	23,8
тауарлар мен қызмет көрсету экспорты	2 143 144,7	81,1	105,3	77,0	160,6	40,6	51,2
тауарлар мен қызмет көрсету импорты	1 145 448,9	84,3	88,2	117,2	114,1	36,4	27,4
Түпкілікті тұтыну әдісімен есептелген жалпы ішкі өнім	4 186 211,7	100,3	106,8	93,2	125,4	100,0	100,0
Өндіріс әдісімен есептелген жалпы ішкі өнім	4 372 860,1	97,8	107,1	97,4	120,3	—	—

ТАБЫСТАР ӘДІСІМЕН ЕСЕПТЕЛГЕН ЖАЛПЫ ІШКІ ӨНІМ

пайызбен

2010 жылғы I тоқсандағы тауарлар өндірісінде жалпы пайда/жалпы аралас табыс үлесі 72,5% құрады, өндіріске таза салықтар – 2,6%, еңбекақы төлеу – 24,9%.

Қызметтер өндірісінде жалпы пайда/жалпы аралас табыс үлесі 68,6%, өндіріске таза салықтар – 0,6%, еңбекақы төлеу – 30,8% құрады.

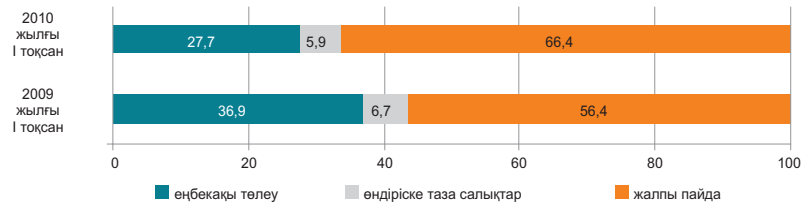

2010 жылғы I тоқсандағы экономикалық қызмет түрлері бойынша тауарлар мен қызметтер өндірісіндегі бастапқы табыстардың салалық құрылымы

пайызбен

	Жалпы қосылған құн	оның ішінде:					
		еңбекақы төлеу		өндіріске салынған басқа да демеу қаржыларды шегергендегі өндіріске салынған басқа да салықтар		жалпы пайда/жалпы аралас табыс	
		2009 жылғы I тоқсан	2010 жылғы I тоқсан	2009 жылғы I тоқсан	2010 жылғы I тоқсан	2009 жылғы I тоқсан	2010 жылғы I тоқсан
Тауарлар өндірісі	100,0	33,2	24,9	4,4	2,6	62,4	72,5
Ауыл, орман және балық шаруашылығы	100,0	34,2	31,9	0,3	0,2	65,5	67,9
Өнеркәсіп	100,0	—	21,9	—	3,1	—	75,0
Кен өндіру өнеркәсібі және карьерлерді қазу	100,0	22,4	14,0	8,5	4,1	69,1	81,9
Өңдеу өнеркәсібі	100,0	39,0	32,7	2,8	1,9	58,2	65,4
Электрмен жабдықтау, газ, бу беру және ауа баптау	100,0	41,7	33,2	2,4	1,5	55,9	65,3
Сумен жабдықтау; көріз жүйесі, қалдықтардың жиналуын және таратылуын бақылау	100,0	51,6	64,0	1,5	2,4	46,9	33,6
Құрылыс	100,0	42,2	41,4	0,9	0,5	56,9	58,1
Қызметтер өндірісі	100,0	38,0	30,8	0,8	0,6	61,2	68,6
Көтерме және бөлшек сауда; автомобильдерді және мотоциклдерді жөндеу	100,0	31,0	31,4	0,5	0,4	68,5	68,2
Көлік және қоймалау	100,0	45,0	38,0	2,2	1,6	52,8	60,4
Тұру және тамақтану бойынша қызметтер	100,0	29,6	27,9	0,8	0,5	69,6	71,6
Ақпарат және байланыс	100,0	37,9	37,7	1,5	1,2	60,6	61,1
Қаржы және сақтандыру қызметі	100,0	22,1	8,7	1,2	0,4	76,7	90,9
Жылжымайтын мүлікпен жасалатын операциялар	100,0	5,6	4,9	0,1	0,6	94,3	94,5
Кәсіби, ғылыми және техникалық қызмет	100,0	59,0	37,0	0,8	0,7	40,2	62,3
Әкімшілік және қосалқы қызмет көрсету саласындағы қызмет	100,0	52,5	48,6	0,8	0,7	46,7	50,7
Мемлекеттік басқару және қорғаныс; міндетті әлеуметтік қамтамасыз ету	100,0	76,4	77,5	0,0	0,1	23,6	22,4
Білім беру	100,0	76,5	72,8	0,1	0,1	23,4	27,0
Денсаулық сақтау және әлеуметтік қызметтер	100,0	69,6	65,0	0,2	0,2	30,2	34,8
Өнер, ойын-сауық және демалыс	100,0	57,3	76,7	0,3	0,3	42,4	23,0
Өзге де қызметтер түрлерін ұсыну	100,0	50,2	69,0	0,1	0,6	49,7	30,4
Үй қызметшісін жалдайтын және өзі тұтыну үшін тауарлар мен қызметтер өндіретін үй шаруашылықтары қызметі	100,0	39,5	39,5	0,3	0,3	60,2	60,2
Салалар бойынша жиыны	100,0	36,2	28,4	2,1	1,4	61,7	70,1

6.3 ТӨЛЕМ БАЛАНСЫ

(ҰБ деректері бойынша, бейтарап ұсыным)

Төлем балансының ағымдағы операциялар шоты бойынша сальдо

млн. АҚШ доллары
 2009 жылғы I тоқсан..... -1 151,90
 2010 жылғы I тоқсан..... 2 981,86

2010 жылғы I тоқсанда төлем балансының ағымдағы операциялар шоты бойынша оң сальдо 2981,86 млн. АҚШ доллары мөлшерінде қалыптасты (2009 жылғы I тоқсанда нәтиже теріс мәнді болып, -1151,90 млн. АҚШ долларын құрады).

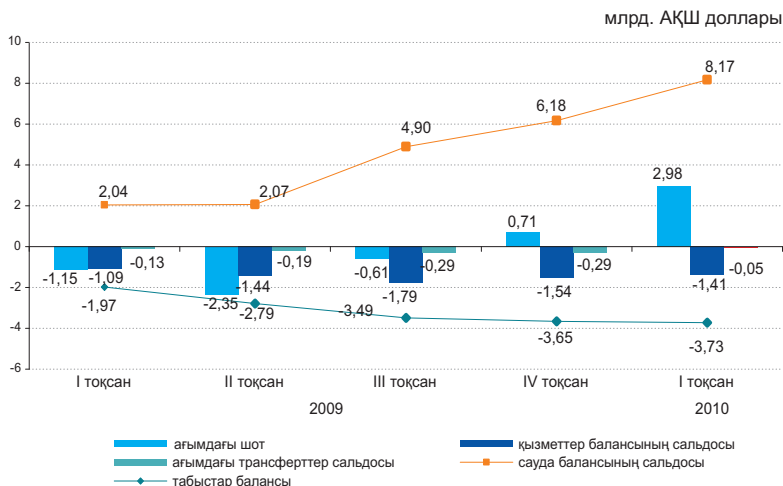

	2009				2010
	I тоқсан	II тоқсан	III тоқсан	IV тоқсан	I тоқсан
Ағымдағы шот	-1 151,90	-2 350,10	-608,28	705,62	2 981,86
Капиталмен жасалатын операциялар шоты	13,61	-8,64	-21,11	-13,33	2 530,51
Қаржы операцияларының шоты	3 855,88	1 339,47	672,41	-1 111,33	-4 588,35
Нетто қателіктер мен есепке алынбағандар	-2 717,59	1 019,28	-43,02	419,04	-924,02

Тікелей инвестициялармен жасалған операциялар бойынша сальдо 3200,18 млн. доллар (2009 жылғы I тоқсанда 2304,18 млн. доллар) құрады. Есепті кезеңде шетелдегі тікелей инвестициялармен жасалған операциялар нәтижесі теріс болып, -91,32 млн. долларды, ал Қазақстанда оң мәнді болып, 3291,50 млн. долларды құрады.

2010 жылғы I тоқсанда портфельдік инвестициялармен жасалған операциялар нәтижесі оң 3983,98 млн. доллар (2009 жылғы I тоқсанда да бұл көрсеткіш оң мәнді 3436,19 млн. доллар) болды.

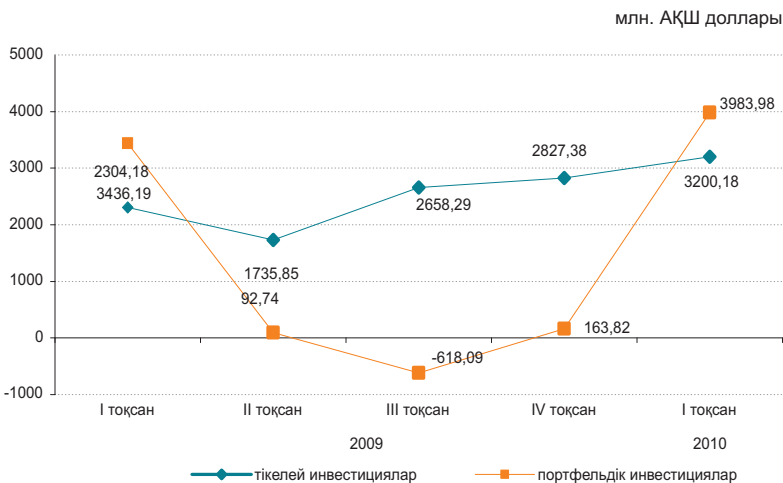

6.4 ЕҢБЕК ӨНІМДІЛІГІНІҢ ИНДЕКСТЕРІ

өткен жылға пайызбен	
2007 жыл.....	107,5
2008 жыл.....	100,0
2009 жыл.....	100,2
өткен жылғы тиісті кезеңге пайызбен	
2007 жыл	
Қаңтар-наурыз	109,1
Қаңтар-маусым.....	109,2
Қаңтар-қыркүйек.....	108,1
2008 жыл	
Қаңтар-наурыз.....	103,0
Қаңтар-маусым.....	102,4
Қаңтар-қыркүйек.....	100,6
2009 жыл	
Қаңтар-наурыз.....	97,6
Қаңтар-маусым.....	97,4
Қаңтар-қыркүйек.....	97,9

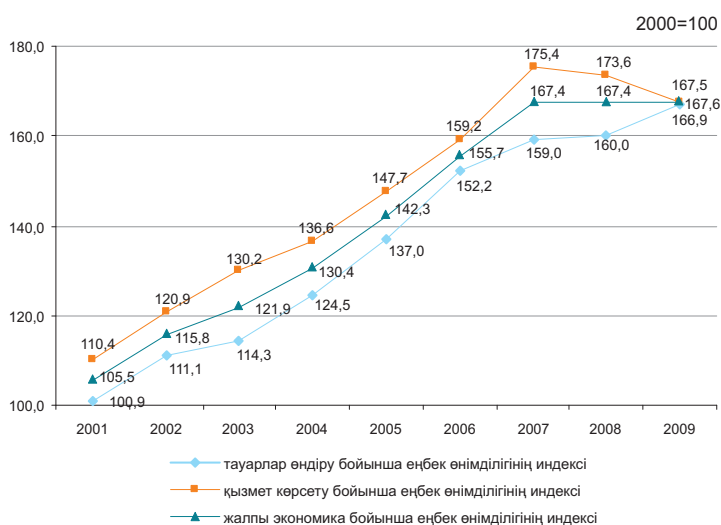

Жалпы экономика бойынша 2009 жылғы (жылдық негіздегі деректер бойынша) еңбек өнімділігінің индексі өткен жылға 100,1% құрады. Өткен жылмен салыстырғанда келесі экономикалық қызметтің түрлері бойынша еңбек өнімділігі индекстерінің өсуі байқалады: ауыл шаруашылығы, аңшылық және орман шаруашылығында – 115,5%, өнеркәсіпте – 103,2%, көлік және байланыста – 100,2%.

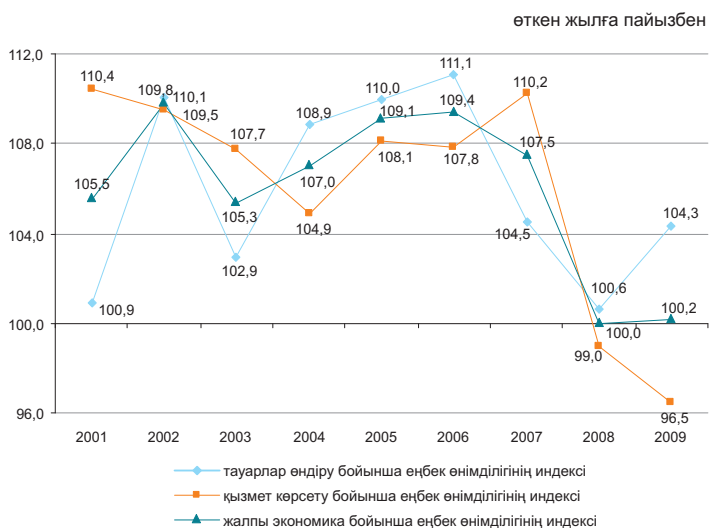

Экономикалық қызметтің түрлері бойынша

өткен жылға пайызбен	
	2009 жыл
Жалпы экономика бойынша*	100,2
Ауыл шаруашылығы, аңшылық және орман шаруашылығы;	
балық аулау, балық өсіру	115,3
Өнеркәсіп	103,2
Құрылыс	96,3
Сауда; автомобильдерді, тұрмыстық бұйымдар мен жеке пайдаланатын заттарды жөндеу	96,1
Қонақ үйлер мен мейрамханалар	96,9
Көлік және байланыс	100,2
Қаржы қызметі	84,8
Жылжымайтын мүлікпен жасалатын операциялар және жалға беру тұтынушыларға қызмет көрсету	96,9
Мемлекеттік басқару	98,8
Білім беру	100,8
Денсаулық сақтау және әлеуметтік қызмет көрсету	102,4
Коммуналдық, әлеуметтік және дербес қызмет көрсету	91,7

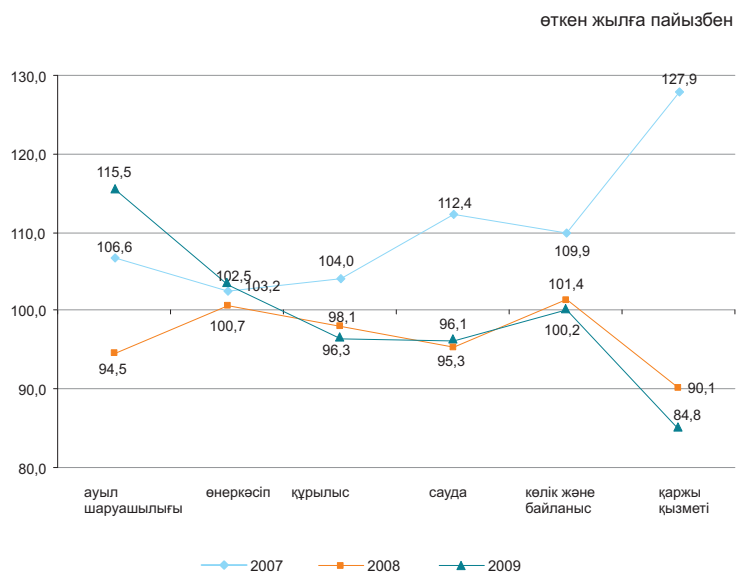

* Индекс қаржы делдалдығының жанама-өлшемді қызметтерінсіз есептелген.

6.5 НЕГІЗГІ КАПИТАЛҒА САЛЫНҒАН ИНВЕСТИЦИЯЛАР

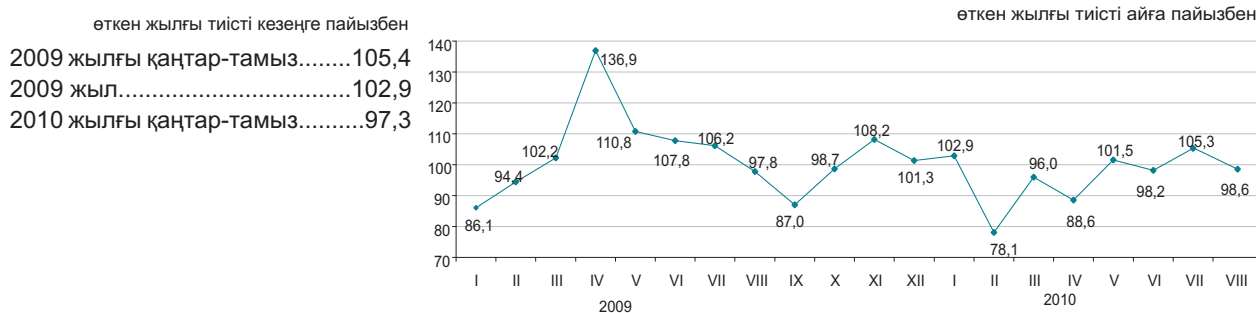

Қаржыландыру көздері бойынша

2010 жылғы қаңтар-тамызда шаруашылық субъектілерінің меншікті қаражаттары инвестициялардың басымды көздері болып қалуда, сонымен бірге инвестициялар қарыз қаражаттары есебінен (салғастырмалы бағаларда) 17,5% азайды.

2010 жылғы тамызда шілдемен салыстырғанда инвестициялардың көлемі 10,2% азайды.

	2010 жылғы қаңтар-тамыз		2009 жылғы қаңтар-тамыз	
	млн. теңге	үлес салмағы, пайызбен	млн. теңге	үлес салмағы, пайызбен
Негізгі капиталға салынған инвестициялар	2 671 670	100	2 616 367	100
соның ішінде келесі қаражаттар есебінен:				
мемлекеттік бюджет	546 335	20,5	415 653	15,9
меншікті	1 213 805	45,4	870 203	33,3
шетелдік	704 637	26,4	1 091 514	41,7
қарыз	206 893	7,7	238 997	9,1

Технологиялық құрылым бойынша

Ғимараттар мен имараттардың салу және күрделі жөндеу жұмыстарына инвестициялық салымдардың және машиналарды, жабдықтарды, аспаптарды, құрал-саймандарды, мүкәммалды сатып алуға бағытталған инвестициялардың артуы байқалады (тиісінше 4,9% және 2,1%).

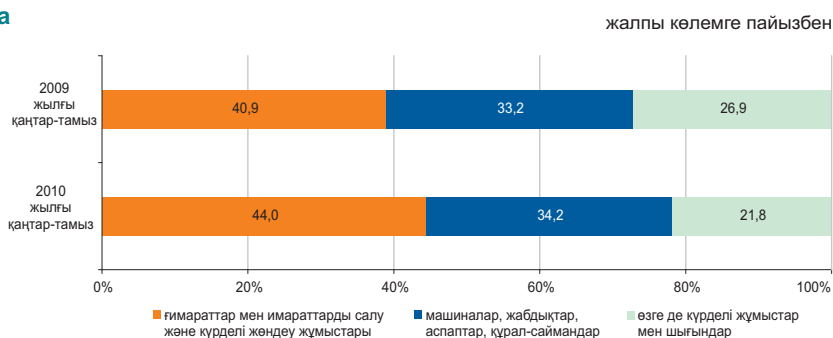

Пайдалану бағыттары бойынша *

Негізгі капиталға салынған инвестициялардың жалпы көлеміндегі үлес салмағы 38,1% құраған кен өндіру өнеркәсібі және карьерлерді қазу инвестиция салымдарының тартымды саласы болып қалып отыр.



Кәсіпорындардың мөлшерлілігі бойынша

Ірі кәсіпорындардың инвестициялық салымдарының көлемі 2010 жылғы қаңтар-тамызда өткен жылғы тиісті кезеңмен салыстырғанда 5,3% азайып, 1236,9 млрд. теңгені құрады.

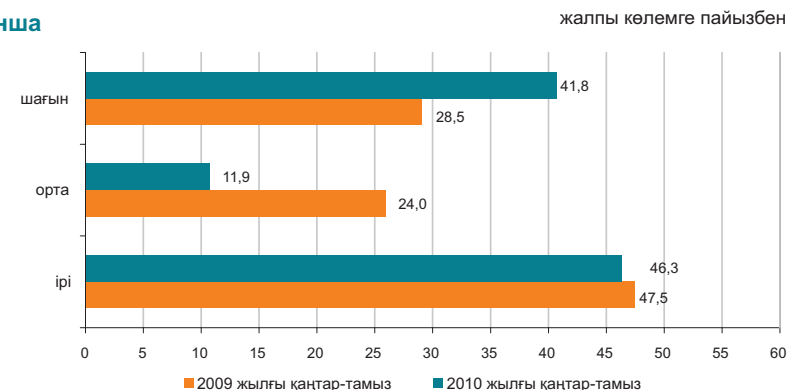

* Деректер ЭҚЖЖ жаңа жіктеуішіне сәйкес берілген.

6.6 ОТЫН-ЭНЕРГЕТИКАЛЫҚ РЕСУРСТАР (ОЭР)

Ресурстар

2010 жылғы қаңтар-шілдеде республиканың экономикалық айналымына тартылған отынның негізгі табиғи түрлерінің (мұнай, газ конденсатын қоса, табиғи газ бен тас көмір) жалпы ресурстары 113,4 млн. тонна шартты отынды құрады.

	Табиғи ресурстардың жалпы көлеміндегі үлес салмағы	2010 жылғы қаңтар-шілде 2009 жылғы қаңтар-шілдеге		
		ресурстар		
		ресурстар	өндіріс	импорт
Шикі мұнай	47,7	110,0	107,0	142,4
Көмір	33,2	118,4	118,5	77,2
Табиғи газ	11,4	105,6	97,7	110,6
Газ конденсаты	7,7	98,6	98,6	-

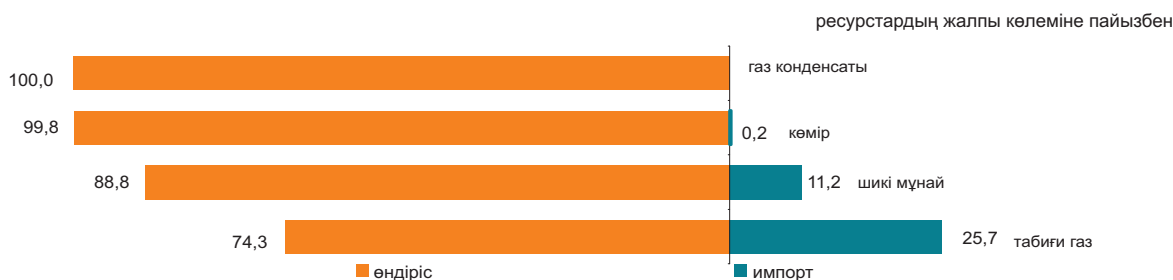

Мұнай өнімдерінің ресурстары негізінен меншікті өндіріс (83,8–99,9%) есебінен қалыптасты. Мұнай өнімдеріне сұраныс олардың импортымен ішінара толықтырылған. 2010 жылғы қаңтар-шілдеде 2009 жылғы тиісті кезеңмен салыстырғанда ресурстар құрылымында автомобиль бензині (11,4 пайыздық тармаққа), сұйытылған пропан және бутан (1,1 пайыздық тармаққа), газойльдер (1,0 пайыздық тармаққа), керосин (0,7 пайыздық тармаққа) импорт үлесінің төмендеуі байқалады.

	2010 жылғы қаңтар-шілде 2009 жылғы қаңтар-шілдеге	Ресурстардың жалпы көлеміне		
		ресурстар		
		өндіріс	импорт	экспорт
Автомобиль бензині	109,2	83,8	16,2	6,0
Газойльдер	110,3	92,5	7,5	40,6
Керосин	167,7	84,9	15,1	8,4
Мазут	125,9	99,7	0,3	68,8
Сұйытылған пропан және бутан	132,2	99,9	0,1	88,0

Пайдалану

2010 жылғы қаңтар-шілдеде 2009 жылғы тиісті кезеңмен салыстырғанда ОЭР экспортының көлемі 8,6% жоғарылады.

Мұнайды жеткізу көп деңгейде Италияға (23,0% экспорттың жалпы көлемінен), Қытайға (14,1%), Францияға (12,7%), Австрияға (7,3%) жүзеге асырылады. Ресурстардың жалпы көлемінде мұнайды экспорттық жеткізу үлесі 2009 жылғы тиісті кезеңмен салыстырғанда 3,1 пайыздық тармаққа төмендеді.

	2010 жылғы қаңтар-шілде 2009 жылғы қаңтар-шілдеге		Ресурстардың жалпы көлеміне	
	ресурстар		ресурстар	
	экспорт	ішкі рынокта өткізу	экспорт	ішкі рынокта өткізу
Шикі мұнай	106,4	164,0	90,5	9,5
Көмір	126,8	115,2	29,0	71,0
Табиғи газ	105,6	-	100,0	-
Газ конденсаты	99,2	98,4	17,9	82,1

Шикі мұнай экспортының көлемі

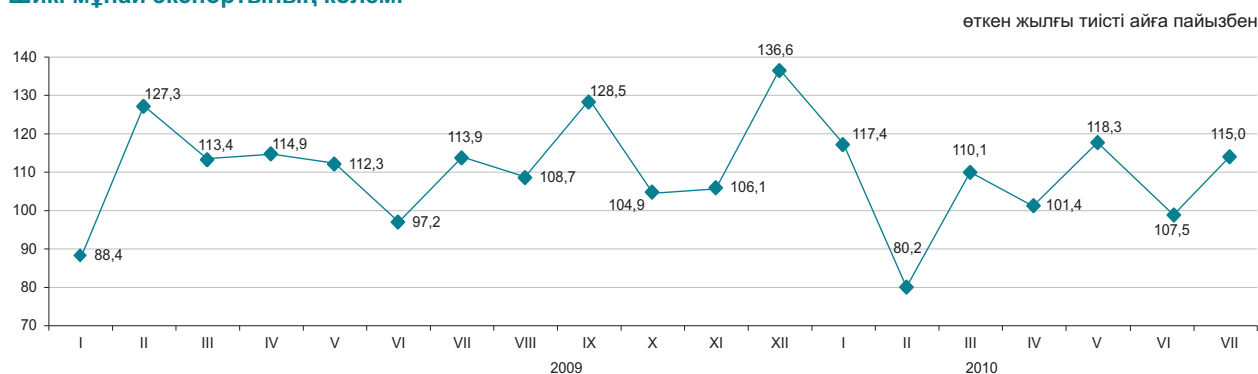

6.7 БИЗНЕС ТІРКЕЛІМІ

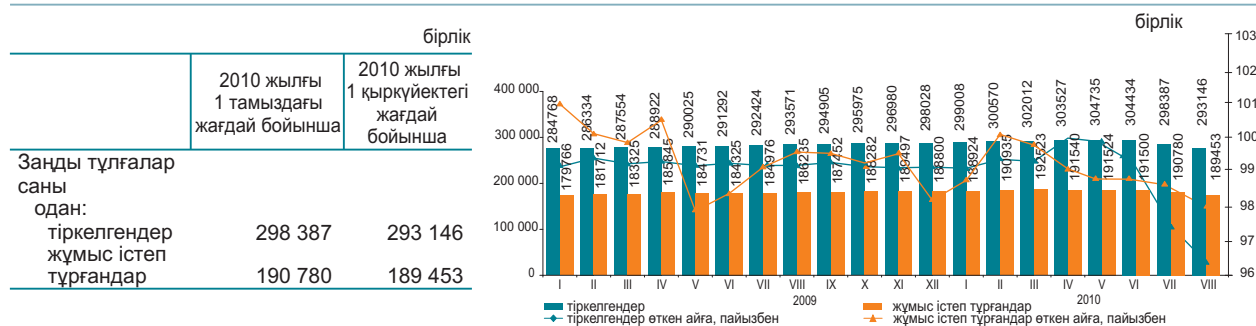

Қызмет түрлері және белсенділігі бойынша тіркелген заңды тұлғалар*

	Барлығы	2010 жылғы 1 қыркүйектегі жағдай бойынша; бірлік				таратылу процесінде
		жұмыс істейтіндер	одан оның ішінде		уақытша жұмыс істемейтіндер	
			әлі жұмыс істемейтіндер (жаңалары)	белсенді		
Барлығы	293 146	189 453	24 855	114 177	50 421	4 689
Көтерме және бөлшек сауда; автомобильдерді және мотоциклдерді жөндеу	94 810	53 103	9 626	25 772	17 705	1 776
Құрылыс	38 854	26 326	4 381	13 331	8 614	582
Өңдеу өнеркәсібі	17 947	10 817	1 060	7 301	2 456	366
Білім беру	15 362	13 362	430	12 360	572	110
Жылжымайтын мүлікпен жасалатын операциялар	14 198	9 586	629	6 892	2 065	224
Ауыл, орман және балық шаруашылығы	12 917	7 506	521	5 056	1 929	297
Көлік және қоймалау	9 861	6 628	971	3 941	1 716	184
Мемлекеттік басқару және қорғаныс; міндетті әлеуметтік қамтамасыз ету	9 742	8 983	76	8 746	161	33
Қаржы және сақтандыру қызметі	6 753	4 282	786	2 645	851	72
Ақпарат және байланыс	6 283	4 021	471	2 387	1 163	111
Денсаулық сақтау және әлеуметтік қызметтер	5 587	3 888	223	3 004	661	71
Тұру және тамақтану бойынша қызметтер	3 130	1 876	218	1 088	570	58
Кен өндіру өнеркәсібі және карьерлерді қазу	1 986	1 359	197	807	355	27
Электрмен жабдықтау, газ, бу беру және ауа баптау	1 070	649	51	484	114	40
Аумақтан тыс ұйымдардың және органдардың қызметі	2	2	-	2	-	-

* Деректер АҚЖЖ жаңа жіктеуішіне сәйкес берілген.

2010 жылғы шілдеде маусым айымен салыстырғанда заңды тұлғалардың таратылуына байланысты заңды тұлғалар санының төмендеуі байқалады. Жыл басынан бастап ең көп тіркелген заңды тұлғалардың саны көтерме және бөлшек саудада, автомобильдерді және мотоциклдерді жөндеу қызметінде сақталуда, оның үлесі 2010 жылғы 1 қыркүйекке 32,3%-ды құрады. Екінші орында – құрылыс (13,2%), үшінші орында – өңдеу өнеркәсібі (6,1%). Осы үш қызмет түрлерінің жиынтық үлесі барлық тіркелген заңды тұлғалардың 51,6%-ын құрайды.

Меншік нысандары бойынша тіркелген заңды тұлғалар

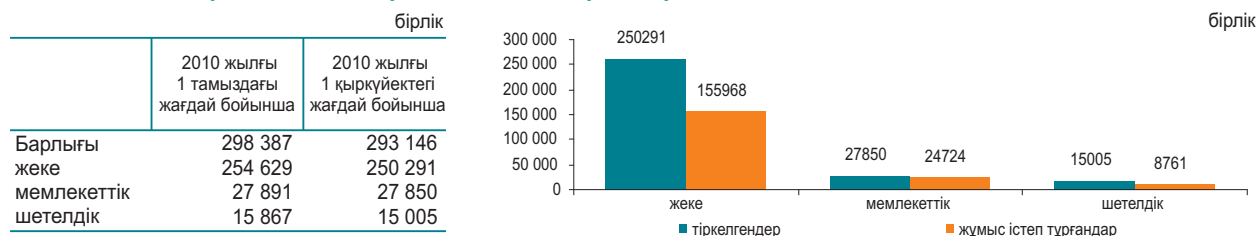

Тіркелген заңды тұлғалардың мөлшерлілігі бойынша саны

		бірлік	
		2010 жылғы 1 тамыздағы жағдай бойынша	2010 жылғы 1 қыркүйектегі жағдай бойынша
Барлығы	298 387	293 146	
шағын	282 577	277 327	
орта	13 433	13 443	
ірі	2 377	2 376	

Тіркелген заңды тұлғалардың белсенділігі бойынша саны

		бірлік	
		2010 жылғы 1 тамыздағы жағдай бойынша	2010 жылғы 1 қыркүйектегі жағдай бойынша
Барлығы	298 387	293 146	
жұмыс істейтіндер	190 780	189 453	
белсенді	114 506	114 177	
уақытша жұмыс істемейтіндер	51 913	50 421	
әлі жұмыс істемейтіндер (жаңалары)	24 361	24 855	
таратылу процесінде	4 606	4 689	

7.1 ІШКІ САУДА

Бөлшек сауда

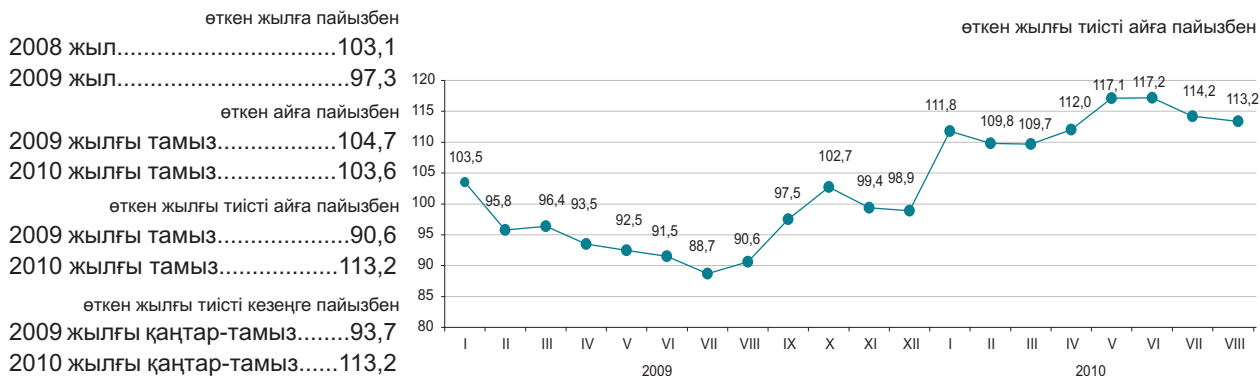

2010 жылғы қаңтар-тамызда бөлшек сауда айналымы 1840,8 млрд.теңгені құрады және 2009 жылғы тиісті кезеңге 13,2% ұлғайды, көбінесе саудамен айналысатын кәсіпорындар (2009 жылғы қаңтар-тамыз деңгейінен 15,9% көп) есебінен, олардың үлесі бөлшек сауда тауар айналымының жалпы көлемінен 55,2% құрады. Базарлар және жеке кәсіпкерлермен өткізілген сауда көлемі есепті кезеңде өткен жылғы тиісті кезеңмен салыстырғанда 10,0% өсті.

2010 жылғы 1 қыркүйекке бөлшек саудадағы саудамен айналысатын кәсіпорындардың тауарлық қорларының көлемі 113,8 млрд. теңге құрады, саудадағы күндері – 43 күн.

	пайызбен			
	Үлес салмағы	2010 жылғы тамыз 2009 жылғы тамызға	2010 жылғы тамыз 2010 жылғы шілдеге	2010 жылғы қаңтар-тамыз 2009 жылғы қаңтар-тамызға
Бөлшек сауда	100,0	113,2	103,6	113,2
сауда кәсіпорындармен базарларда және жеке кәсіпкерлермен	55,2	109,3	101,2	115,9
	44,8	117,9	106,6	110,0

Ірі және орта сауда кәсіпорындарын зерттеу деректері бойынша олармен өткізілетін қазақстандық қамтудағы тауарлардың өткізілуі азық-түлік тауарларында (80%-дан 95%-ға дейін) орын алуды жалғастырып отыр. Азық-түлік емес тауарлар негізінен импорт өнімдерімен (мысалы, жуу, тазарту құралдары – шамамен 90%, фармацевтикалық тауарлар - 80%) көрсетілген.

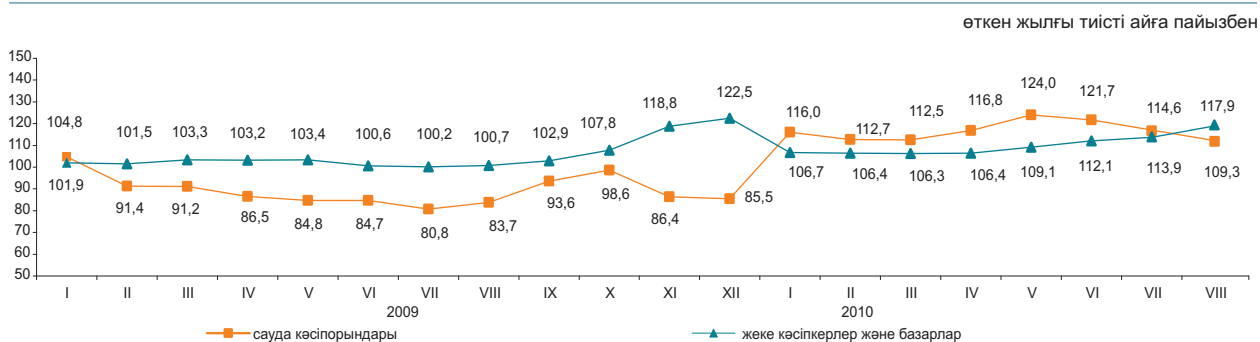

Көтерме сауда

Ағымды жылдың қаңтар-тамызында көтерме сауда айналымы 4523,4 млрд.теңгені құрады немесе өткен жылғы тиісті кезең деңгейіне 113,6%. Ағымды жылдың тамызында өткен жылғы тиісті аймен салыстырғанда көтерме сауда тауар айналымы 14,3% өсті. Шағын кәсіпорындармен (50 адамға дейін жұмыс істейтіндер саны) көтерме сауда тауар айналымының 74% қалыптастырылады. Көтерме сауда тауар айналымының құрылымында азық-түлік емес тауарлар және өндірістік-техникалық мәндегі өнімдер (шамамен 85%) басым.

Тамақ өнімдері мен сусындарды ұсыну бойынша қызметтер (қоғамдық тамақтандыру)

Тамақ өнімдері мен сусындарды ұсыну бойынша қызметтер көлемі 2010 жылғы қаңтар-тамызда 86,5 млрд.теңгені құрады немесе өткен жылғы тиісті кезеңмен салыстырғанда 9,5% көп, тамызда – 11,9 млрд.теңге немесе 23,7% көп. Шағын кәсіпорындар мен жеке кәсіпкерлер үлесіне көрсетілген қызмет көлемінің шамамен 54% -ы келеді.

7.2 РЕСУРСТАР БАЛАНСЫ ЖӘНЕ ЖЕКЕЛЕГЕН ТАУАРЛАРДЫ ПАЙДАЛАНУ

(КБК және СА деректері бойынша)

Азық-түлік тауарлары

Отандық өндірістегі тауарлардың маңызды үлес салмағы көбінесе азық-түлік тауарларының ресурстарында байқалады. Сонымен бірге, ресурстары көп көлемде олардың импортымен қамтамасыз етілетін бірқатар өнімдер бар: қайта өңделген жемістер және жаңғақтар (96,8%), консервіленген және қайта өңделген көкөністер және саңырауқұлақтар (89,1%), кофе және шай (64,9%). Азық-түлік тауарларының экспорты едәуір деңгейде ұн есебінен жүзеге асырылуы байқалады (ресурстардың жалпы көлемінен 73,1%).

	2010 жылғы қаңтар-шілде 2009 жылғы қаңтар-шілдеге			Ресурстардың жалпы көлеміне	
	ресурстар	өндіріс	импорт	экспорт	ішкі нарықта өткізу
Ұн	110,4	110,6	40,1	73,1	26,9
Жарма	105,1	124,4	63,7	39,7	60,3
Макарон өнімдері	101,9	103,8	92,0	8,5	91,5
Нан-тоқаш және кондитерлік өнімдер	101,3	110,5	89,4	2,2	97,8
Қант	108,1	79,9	3,8 есе	5,5	94,5
Минералды су және алкогольсіз сусындар	111,3	111,6	105,9	2,8	97,2
Өсімдік майы	116,8	117,2	115,8	13,9	86,1
Ет	119,3	120,8	111,5	-	100,0
Сүт өнімдері	113,2	118,1	100,0	0,2	99,8

ресурстардың жалпы көлеміне пайызбен

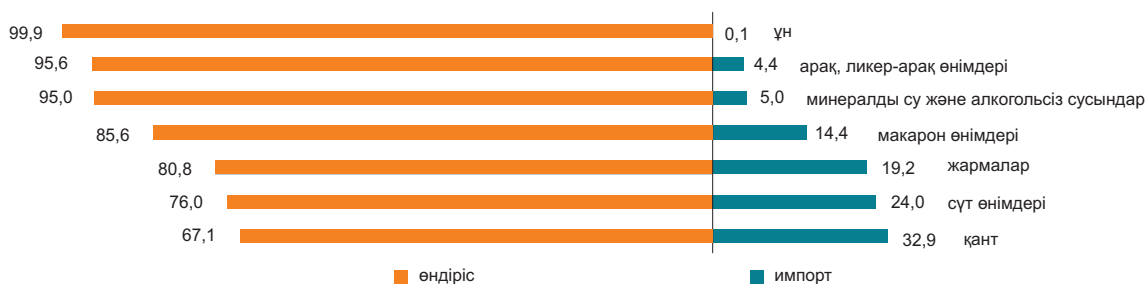

Азық-түлік емес тауарлар

Азық-түлік емес тауарлардың нарығы көбінесе басқа елдерден әкелумен қамтамасыз етіледі. Ресурстарды толтыруда импорттың басымдылығы мынадай тауарларда: ауыз қуысы гигиена құралдары (99,7%), жуу құралдары (96,4%), сыртқы киімдерде (89,9%) байқалады. Тұрмыстық электр тауарларының арасында сондай-ақ, миксерлер және шырын сыққыштар (99,7%), кір жуатын машиналар (73,9%), теледидарлар (56,1%) бойынша импорт үлесі маңызды.

Құрылыс материалдарының ресурстары бойынша осыған ұқсас жағдай қалыптасуда. Табиғи шикізат болып табылатын құрылыс материалдарында ғана отандық өндіріс басым (ресурстардың жалпы көлемінің (91,0-99,3%): әк, асбест, табиғи құмдар, әктас, ғаныш, бор, доломит, саз және каолин).

Цемент ресурстары 2010 жылғы қаңтар-шілдеде 2009 жылғы тиісті кезеңге қарағанда 19,8% жоғарылады, бұл өндіріс көлемінің (19,8%) және импорттың (20,1%-ға) артуымен түсіндіріледі. Цемент ресурстарының жалпы көлемінде отандық өндірістің үлесі 84,4% құрады.

	2010 жылғы қаңтар-шілде 2009 жылғы қаңтар-шілдеге			Ресурстардың жалпы көлеміне	
	ресурстар	өндіріс	импорт	экспорт	ішкі нарықта өткізу
Жеңіл автомобильдер	22,9	3,5 есе	21,2	1,9	98,1
Жүк автомобильдері	63,7	34,1	65,1	19,9	80,1
Ішкі киім	102,5	98,8	106,1	0,3	99,7
Сыртқы киім	119,0	94,8	122,5	0,7	99,3
Электр энергия санауыштары	106,8	102,1	114,3	0,0	100,0
Теледидарлар	150,9	156,4	146,9	17,7	82,3
Мақта мата	122,7	127,9	111,5	57,6	42,4
Аяқкиім	120,6	105,1	128,0	0,8	99,2
Ас үй жиһазы	104,8	118,2	88,7	0,2	99,8
Үй ішіндегі құрал-жабдықтар	73,9	111,9	70,3	0,4	99,6

ресурстардың жалпы көлеміне пайызбен

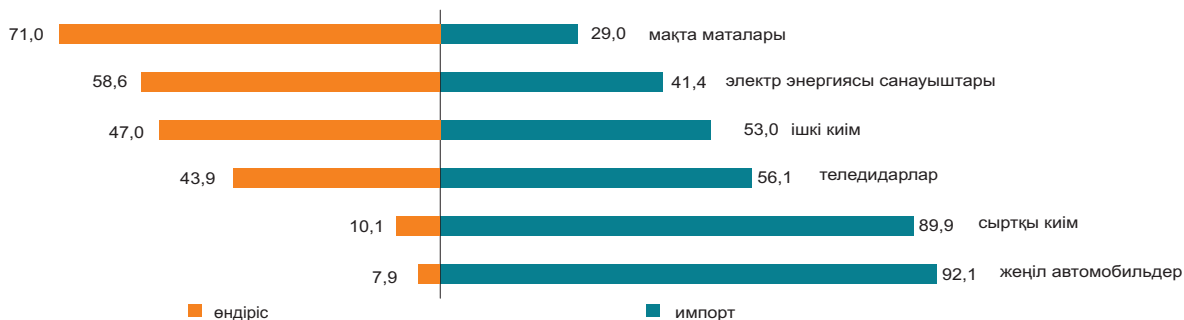

7.3 СЫРТҚЫ САУДА АЙНАЛЫМЫ

(КБК деректері бойынша)

өткен айға пайызбен	
2009 жылғы шілде.....	109,5
2010 жылғы шілде.....	84,5
өткен жылғы тиісті айға пайызбен	
2009 жылғы шілде.....	57,1
2010 жылғы шілде.....	109,1
өткен жылғы тиісті кезеңге пайызбен	
2009 жылғы қаңтар-шілде.....	58,0
2010 жылғы қаңтар-шілде.....	134,8

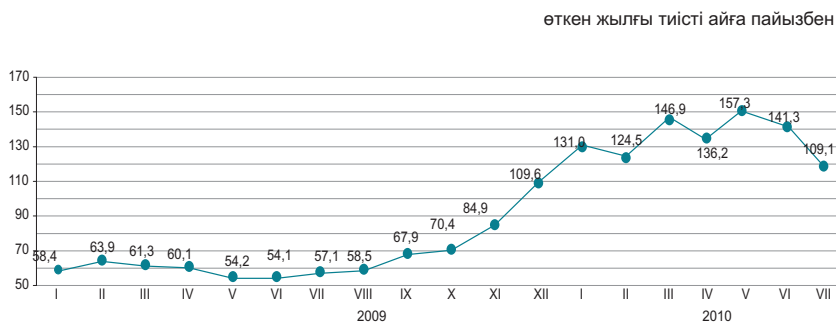

Сыртқы сауда айналымының құрылымы бойынша

2010 жылғы қаңтар-шілдеде сыртқы сауда айналымы 49,3 млрд. АҚШ долларын құрады (2009 жылғы қаңтар-шілдемен салыстырғанда 34,8% өсті), оның ішінде экспорт – 34,4 млрд. АҚШ доллары (63,9% өсті) және импорт – 14,9 млрд. АҚШ доллары (4,3% азайды).

Экспорттың тауарлық құрылымында едәуір үлесті минералды өнімдер (2010 жылғы қаңтар-шілдеде – 77,3%), импорт – машиналар, жабдықтар, көлік құралдары, құралдар және аппараттар (37,4%) алады.

	пайызбен	
	2010 жылғы қаңтар-шілде 2009 жылғы қаңтар-шілдеге	2010 жылғы шілде 2010 жылғы шілдеге
Сыртқы сауда айналымы	134,8	84,5
оның ішінде экспорт	163,9	89,9
импорт	95,7	73,8

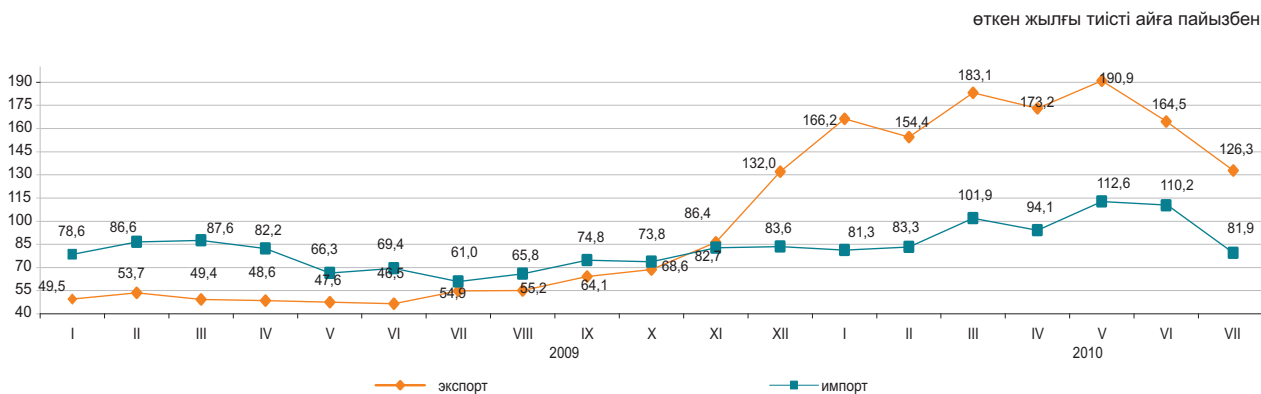

Жекелеген елдер бойынша

қорытындыға пайызбен

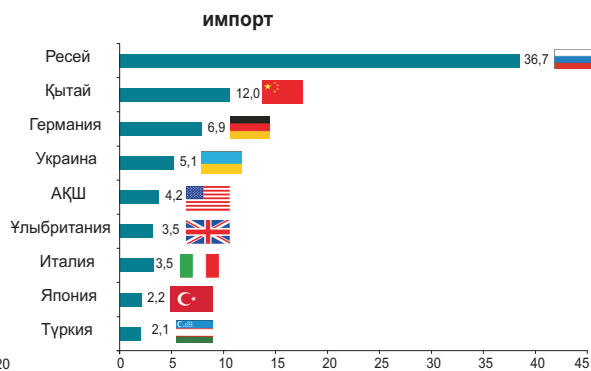
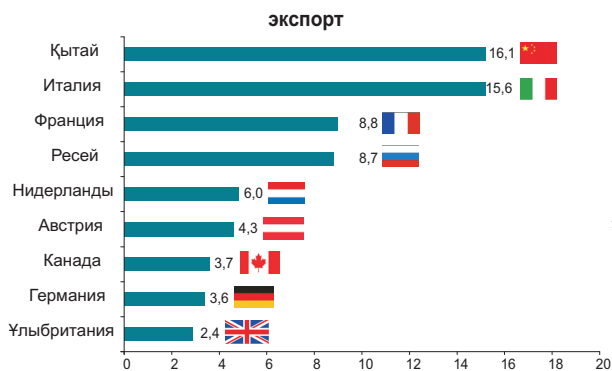

8. ЭКОНОМИКАНЫҢ НАҚТЫ СЕКТОРЫ

8.1 ӨНЕРКӘСІП ӨНДІРІСІ

өткен жылғы тиісті кезеңге пайызбен
 2009 жылғы қаңтар-тамыз..... 98,5
 2009 жыл..... 102,7
 2010 жылғы қаңтар-тамыз..... 110,9

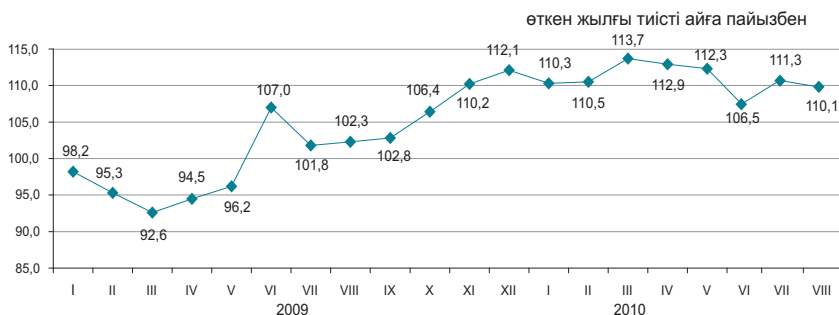

Өнеркәсіп салалары бойынша

2010 жылғы қаңтар-тамызда өнеркәсіп кәсіпорындары 7467,6 млрд. теңгеге, оның ішінде кен өндіру және өңдеу өнеркәсібі салаларында – тиісінше 4627 және 2309,5 млрд. теңгеге, электрмен жабдықтау, газ, бу беру, ауа баптауда – 460,3 млрд. теңгеге, сумен жабдықтау және көріз жүйесінде – 70,9 млрд. теңгеге өнім өндірді.

	пайызбен	
	2010 жылғы қаңтар-тамыз 2009 жылғы қаңтар-тамызға	Жалпы көлемде үлес салмағы, 2010 жылғы қаңтар-тамыз
Өнеркәсіп	110,9	100,0
Кен өндіру өнеркәсібі және карьерлерді қазу	105,8	62,0
Өңдеу өнеркәсібі	119,1	30,9
Электрмен жабдықтау, газ, бу беру және ауа баптау	107,6	6,2
Сумен жабдықтау; көріз жүйесі, қалдықтардың жиналуын және таратылуын бақылау	105,9	0,9

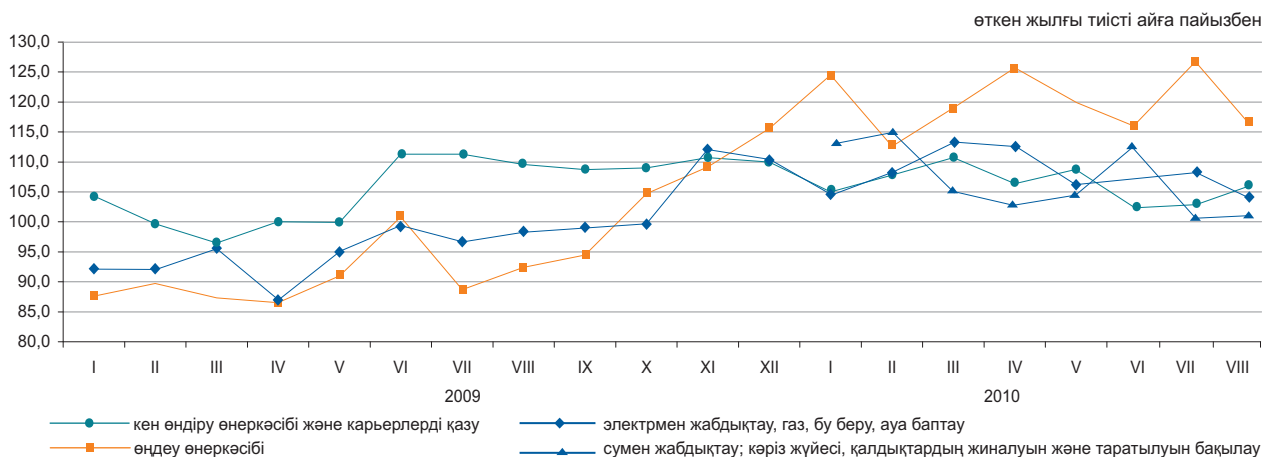

Өңдеу өнеркәсібі салалары бойынша

	2010 жылғы қаңтар-тамыз, млрд. теңге	2010 жылғы қаңтар-тамыз 2009 жылғы қаңтар-тамызға пайызбен
Өңдеу өнеркәсібі	2 309,5	119,1
Тамақ өнімдерін өндіру	417,4	115,3
Сусындарды өндіру	95,4	139,1
Темекі бұйымдарын өндіру	41,7	85,3
Тоқыма бұйымдарын өндіру	10,5	114,8
Киім өндіру	5,9	102,8
Жиһаздан басқа ағаштан және тоздан жасалған бұйымдарды өндіру; сабаннан және өруге арналған материалдардан бұйымдар өндіру	5,5	87,4
Қағаз және қағаздан жасалған өнімдерді өндіру	14,0	106,3
Кокс және мұнай өңдеу өнімдерін өндіру	202,5	117,7
Химиялық өнеркәсіп өнімдерін өндіру	61,5	173,0
Резеңке және пластмасса бұйымдарын өндіру	40,9	124,6
Өзге де металл емес минералды өнімдер өндіру	113,6	206,0
Металлургия өнеркәсібі	997,7	115,5
Машина жасау	196,6	151,4

Заттай көріністе өнеркәсіп өнімдерін өндіру

	2010 жылғы қаңтар-тамыз	2009 жылғы қаңтар-тамыз
--	-------------------------	-------------------------

Көмір және лигнит өндіру

Көмір-барлығы, мың тонна	69 723,9	60 207,2
--------------------------	----------	----------

Шикі мұнай және табиғи газ өндіру

Мұнай, мың тонна	44 894,3	41 840,8
Газ конденсаты, мың тонна	8 012,2	8 150,9
Табиғи газ, млн. текше метр	24 684,0	23 370,4

Металл кендерін өндіру

Темір кені, мың тонна	33 394,6	29 546,3
Мыс кені, мың тонна	20 956,2	20 295,3
Қорғасын-мырыш кені, мың тонна	4 273,9	4 889,1
Хром қойыртпалары, мың тонна	2 210,6	2 119,7

Тамақ өнімдерін өндіру

Ет, тонна	99 154	81 003
Сүт, тонна	190 096	156 838
Ұн, тонна	2 388 034	2 155 798
Нан, тонна	436 325	440 210
Қант, тонна	188 586	250 348

Мұнайды қайта өңдеу өнімдерін өндіру

Бензин, мың тонна	2 016,1	1 646,6
Керосин, мың тонна	340,0	209,9
Газойлдер, мың тонна	3 088,2	2 813,0
Мазут, мың тонна	2 546,0	2 050,0

Металлургия өнеркәсібі

Ферро қорытпалар, тонна	1 155 259	897 988
Жазық илек, тонна	1 859 318	1 959 412
Тазартылған қорғасын, тонна	67 821	60 147
Мырыш, тонна	212 794	221 977
Тазартылған мыс, тонна	229 950	213 306

Электрмен жабдықтау, газ, бу беру және ауа баптау

Электр энергиясы, млн. кВт. с	53 899,5	50 185,1
Жылу энергиясы, мың Гкал	63 153,9	57 897,5

Сумен жабдықтау, кәріз жүйесі, қалдықтардың жиналуын және таратылуын бақылау

Табиғи су, млн. текше метр	1 765,8	1 690,1
----------------------------	---------	---------

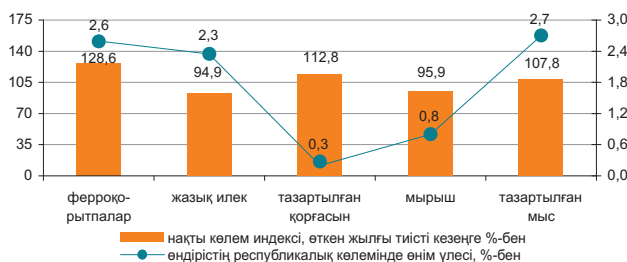
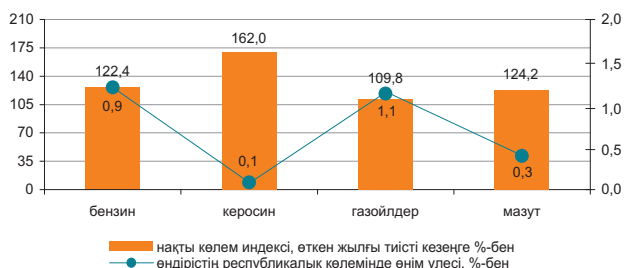
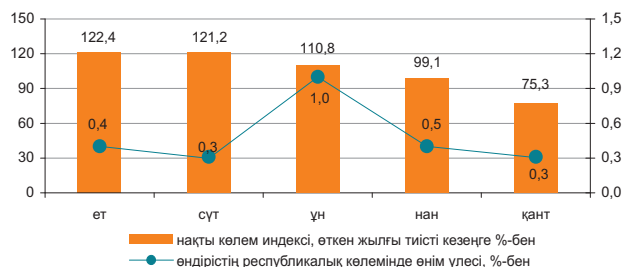
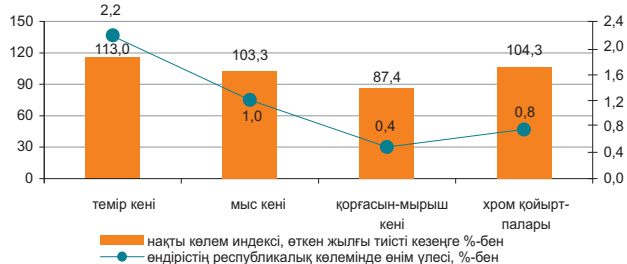

Қызмет түрлері бойынша деректер жаңа ЭҚЖС жіктеуішіне сәйкес келтірілген.

8.2 АУЫЛ ШАРУАШЫЛЫҒЫ

Ауыл шаруашылығы өнімдерінің (қызметтерінің) жалпы шығарылымы

өткен жылғы тиісті кезеңге пайызбен

2009 жылғы қаңтар-тамыз.....94,5
 2009 жыл.....113,9
 2010 жылғы қаңтар-тамыз.....102,6

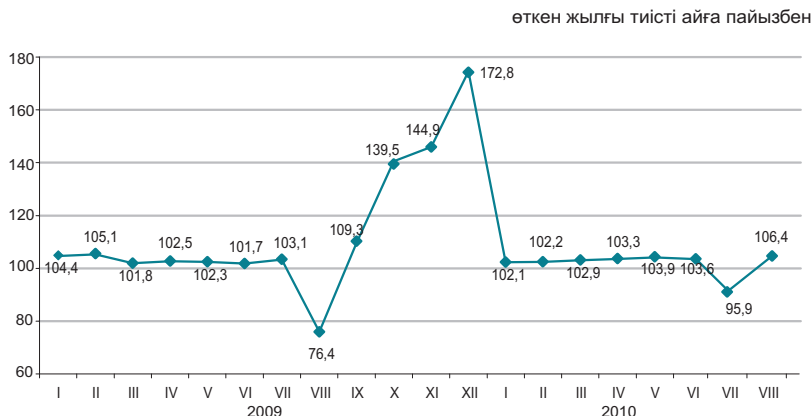

Ауыл шаруашылығы салалары бойынша

Ауыл шаруашылығы өнімдерінің (қызметтерінің) жалпы шығарылымы 2010 жылғы қаңтар-тамызда 604,7 млрд. теңгені құрады, соның ішінде мал шаруашылығы – 481,9 млрд. теңге, өсімдік шаруашылығы – 120,0 млрд. теңге, қызметтер – 2,8 млрд. теңге.

	пайызбен	
	2010 жылғы қаңтар-тамыз 2009 жылғы қаңтар-тамызға	2009 жылғы қаңтар-тамыз 2008 жылғы қаңтар-тамызға
Ауыл шаруашылығы одан:	102,6	94,5
өсімдік шаруашылығының өнімі	100,1	69,8
мал шаруашылығының өнімі	103,4	103,0

	Өлшем бірлігі	2010 жылғы қаңтар-тамыз	2009 жылғы тиісті кезеңге пайызбен
Ауыл шаруашылығы малдары мен құстарының негізгі түрлерінің саны ¹⁾			
Ірі қара мал	мың бас	7 132,9	101,2
Қой	мың бас	18 030,9	103,4
Ешкі	мың бас	3 291,2	98,6
Шошқа	мың бас	1 853,2	99,0
Жылқы	мың бас	1 655,7	103,5
Құс	мың бас	38 589,1	104,7
Мал шаруашылығы өнімдерінің негізгі түрлерін өндіру			
Мал мен құстың барлық түрлерінің тірідей салмақта союға өткізілгені	мың тонна	928,2	103,9
Сауылған сиыр сүті	мың тонна	3 896,4	101,7
Алынған тауық жұмыртқалары	млн. дана	2 520,5	111,5
Мал мен құстың өнімділігі			
Бір сиырдан сауылған орташа сүт сауымы	кг	1 666	100,2
Бір мекиеннің орташа жұмыртқалағыштығы	дана	151	100,0
Негізгі дәнді дақылдардың қолда бары, барлығы ¹⁾	мың тонна	6 705,2	182,3
одан:			
Бидай	мың тонна	6 039,7	2,1 есе
Арпа	мың тонна	536,6	85,2
Күріш	мың тонна	14,5	25,5 есе
Сұлы	мың тонна	34,1	140,9
Қара бидай	мың тонна	47,5	87,8
Жүгері	мың тонна	1,9	36,5

¹⁾ 2010 жылғы 1 қыркүйекке.

8.3 ҚҰРЫЛЫС

Орындалған құрылыс жұмыстарының көлемі

өткен жылғы тиісті кезеңге пайызбен

2009 жылғы қаңтар-тамыз.....90,7
 2009 жыл.....96,8
 2010 жылғы қаңтар-тамыз.....99,4

2010 жылғы қаңтар-тамызда құрылыс жұмыстарының (қызметтерінің) көлемі 1069,0 млрд. теңгені құрады.

өткен жылғы тиісті айға пайызбен

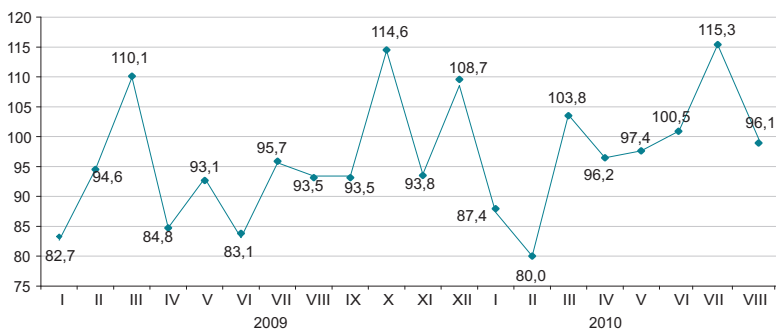

Құрылыс жұмыстарының жеке түрлері*

Құрылыс жұмыстарының жалпы көлемінде едәуір үлес салмағының көлемі 313,2 млрд. теңгені құраған ғимараттарды салу көлемі бойынша құрылыс жұмыстары алды.

жалпы көлемге пайызбен



Құрылыс жұмыстары көлемінің құрылымы

Құрылыс-монтаж жұмыстарының көлемі 2009 жылғы қаңтар-тамызбен салыстырғанда 7,5% төмендеп, 854,8 млрд. теңгені құрады. Күрделі және ағымдағы жөндеу бойынша мердігерлік жұмыстардың көлемі өткен жылғы тиісті кезеңмен салыстырғанда тиісінше 1,8 және 1,3 есеге артты.

2010 жылғы қаңтар-тамыз

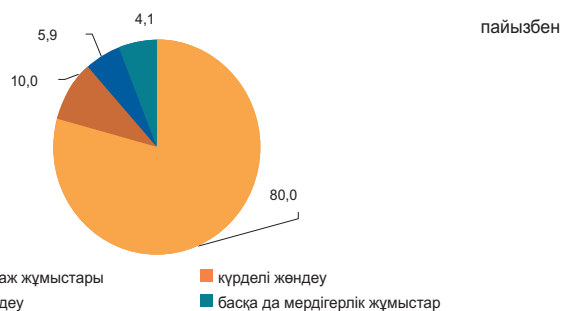

Объектілерді пайдалануға беру

2010 жылғы қаңтар-тамызда 13997 жаңа ғимараттардың құрылысы аяқталды, олардың ішінен 12196 тұрғын және 1801 тұрғын емес мақсаттағы ғимараттар. Салынған әлеуметтік-мәдени объектілер:
 - жалпы білім беретін мектептер - 14;
 - мектепке дейінгі мекемелер - 20;
 - амбулаториялық-емханалық мекемелер – 18;
 - ауруханалар – 5.

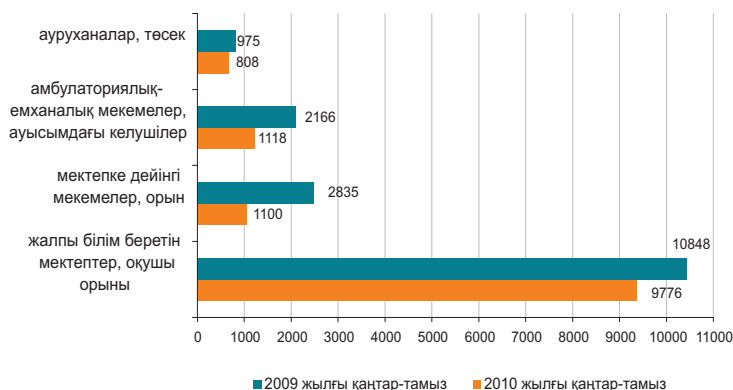

*Деректер жаңа ҚӨСЖ жіктеуішіне сәйкес ұсынылған.

8.4 ТҰРҒЫН ҮЙ ҚҰРЫЛЫСЫ

Тұрғын үй құрылысына салынған инвестициялар

өткен жылғы тиісті айға пайызбен

өткен жылғы тиісті кезеңге пайызбен
 2009 жылғы қаңтар-тамыз.....57,0
 2009 жыл.....63,1
 2010 жылғы қаңтар-тамыз.....98,4

2010 жылғы қаңтар-тамызда тұрғын үй құрылысына 186,6 млрд. теңге салынды. Негізгі капиталға салынған инвестициялардың жалпы көлемінде тұрғын үй құрылысында игерілген қаражаттың үлесі 7,0% құрады.

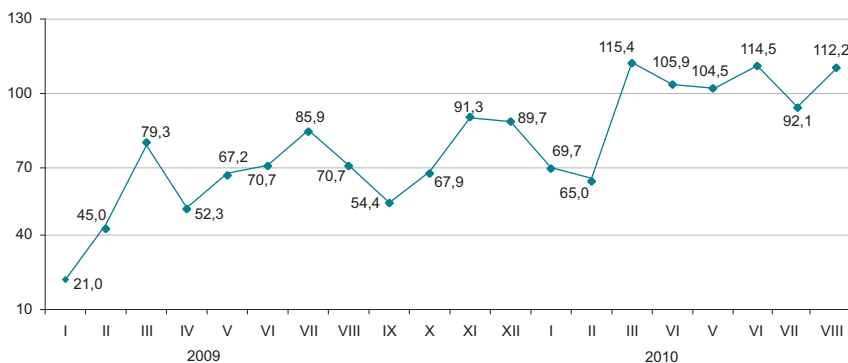

Тұрғын жайларды пайдалануға беру

жалпы алаңы мың шаршы метр

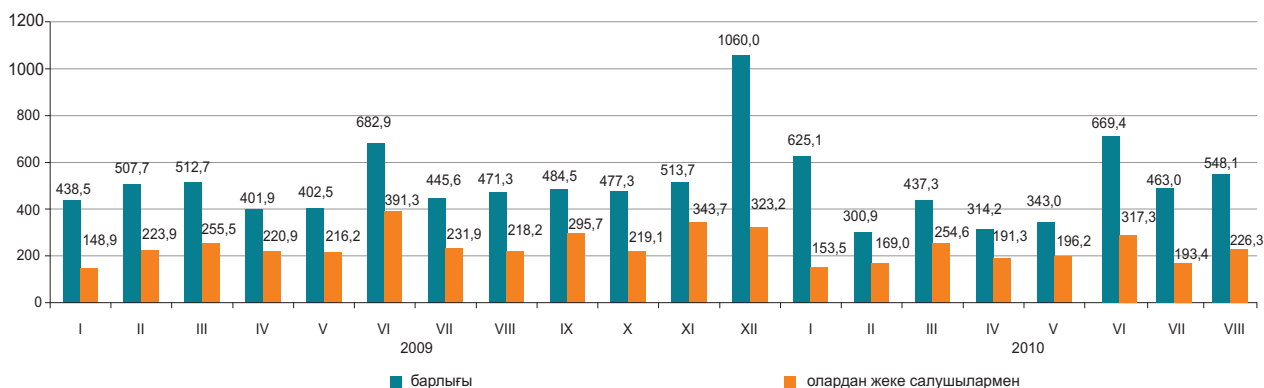

Пайдалануға берілген тұрғын үйдің жалпы алаңы 3701,0 мың шаршы метрді, оның ішінде халықпен – 1701,6 мың шаршы метрді құрады. Пайдалануға берілген тұрғын үйдің нақты көлем индексі өткен жылғы қаңтар-тамызға 95,8% құрады.

2010 жылғы қаңтар-тамызда тұрғын үй құрылысының негізгі қаржыландыру көзі үлес салмағы 50,5% құрайтын салушылардың меншікті қаражаты болды.

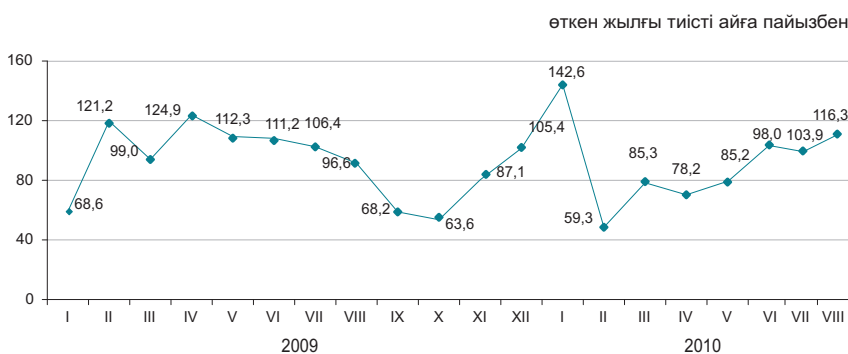

Тұрғын үй құрылысының мемлекеттік бағдарламасын іске асыру

Жалға берілетін тұрғын үйлердің едәуір үлесі (35,3%) Атырау облысында және кредитке берілетін (47,7%) Астана қаласында пайдалануға берілген. Жалға берілетін үйлер Павлодар (19,7%), Қызылорда (14,6%), Ақмола (11,5%) Оңтүстік Қазақстан (11,2%) облыстарында, кредиттік тұрғын үйлерді пайдалануға беру Ақтөбе (14,5%) облысында, Алматы қаласында (14,1%), Қарағанды (8,8%) және Маңғыстау (4,4%) облыстарында едәуір байқалды.

	2010 жылғы қаңтар-тамызда пайдалануға берілген тұрғын үйлер	
	жалға берілетін коммуналдық	кредиттік
Пайдалануға берілгендері, жалпы алаңы шаршы метр	52 953	207 743
пайдалы алаңы, шаршы метр	40 084	151 957
Пайдалануға берілген пәтерлер саны, бірлік	631	2 810

8.5 КӨЛІК

Жүк айналымы

өткен жылға пайызбен	
2008 жыл.....	105,5
2009 жыл.....	91,2
өткен айға пайызбен	
2009 жылғы тамыз.....	106,5
2010 жылғы тамыз.....	108,6
өткен айға пайызбен	
2009 жылғы тамыз.....	90,0
2010 жылғы тамыз.....	114,7
тиісті кезеңге пайызбен	
2009 жылғы қаңтар-тамыз.....	88,1
2010 жылғы қаңтар-тамыз.....	111,0

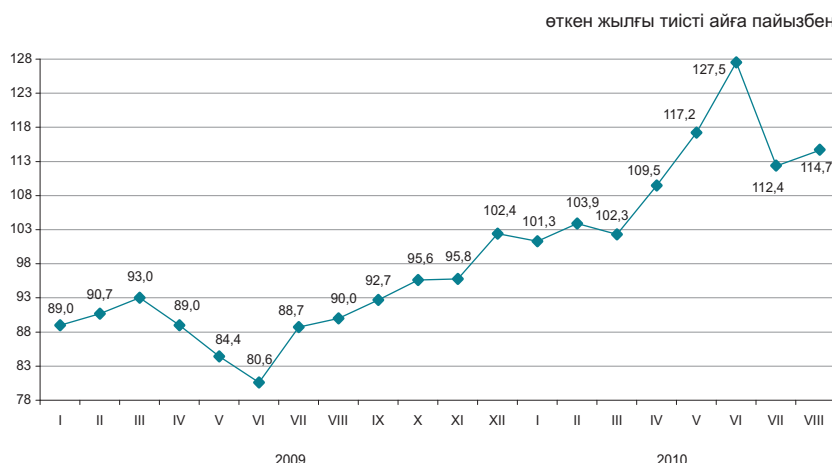

Көлік түрлері бойынша

2010 жылғы тамызда өткен жылғы тиісті кезеңмен салыстырғанда жүк айналымының жоғарылауы (14,7%) темір жол, құбыр және автомобиль көлігіндегі жүк ағымының көбеюіне байланысты болды, олардың үлесі (тиісінше 52,6%, 24,0% және 22,2%) жүк айналымының жалпы көлемінде едәуір.

	Үлес салмағы	2010 жылғы тамыз 2010 жылғы шілдеге	2010 жылғы тамыз 2009 жылғы тамызға
Жүк айналымы оның ішінде:	100,0	108,6	114,7
темір жол	52,6	101,1	99,8
құбыр	24,0	125,5	144,7
автомобиль	22,2	111,5	127,4
теңіз	1,08	120,0	252,7
әуе	0,02	133,3	101,4
өзен	0,03	125,5	103,8

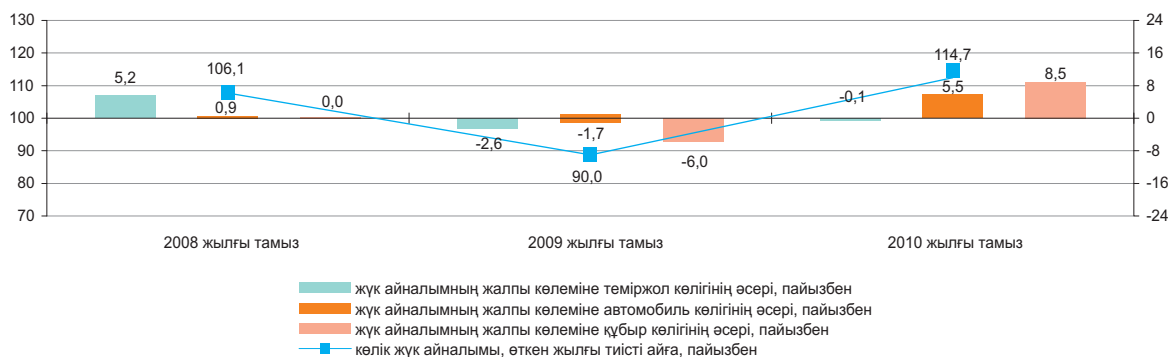

Көлік түрлері бойынша негізгі көрсеткіштері

	Жүк тасымалдау, мың тонна		Жүк айналымы млн. ткм	
	2010 жылғы қаңтар-тамыз	2010 жылғы қаңтар-тамыз 2009 жылғы қаңтар-тамызға пайызбен	2010 жылғы қаңтар-тамыз	2010 жылғы қаңтар-тамыз 2009 жылғы қаңтар-тамызға пайызбен
Көліктің барлық түрлері оның ішінде:	1 414 075,3	118,6	235 063,7	111,0
темір жол	170 864,4	110,4	134 855,1	108,8
автомобиль	1 113 603,9	120,8	42 216,7	122,7
құбыр	125 940,1	111,4	56 008,1	106,9
оның ішінде:				
мұнай	65 161,6	123,2	38 646,3	127,2
газ	60 778,5	101,0	17 361,8	78,9
теңіз	2 961,1	144,7	1 880,6	220,1
әуе	16,7	142,9	52,4	140,3
өзен	689,1	138,8	50,8	132,3

Жолаушылар айналымы

өткен жылға пайызбен	
2008 жыл.....	102,5
2009 жыл.....	102,7
өткен айға пайызбен	
2009 жылғы тамыз.....	105,5
2010 жылғы тамыз.....	107,6
тиісті айға пайызбен	
2009 жылғы тамыз.....	100,6
2010 жылғы тамыз.....	115,9
тиісті кезеңге пайызбен	
2009 жылғы қаңтар-тамыз...	100,2
2010 жылғы қаңтар-тамыз...	113,4

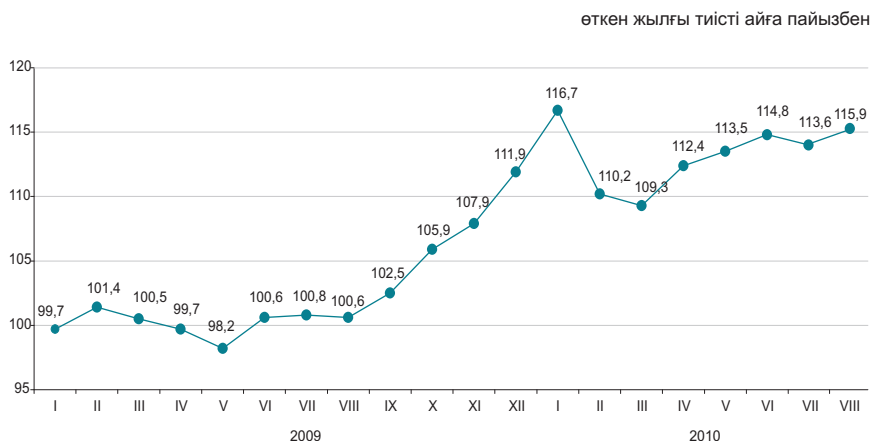

Көлік түрлері бойынша

2010 жылғы тамызда өткен жылғы тиісті кезеңмен салыстырғанда жолаушылар айналымының артуы (15,9%) автомобиль және темір жол көлігінде жолаушылар ағымының өсуіне байланысты болды.

	Үлес салмағы	2010 жылғы тамыз 2010 жылғы шілдеге	2010 жылғы тамыз 2009 жылғы тамызға
Жолаушылар айналымы	100,0	107,6	115,9
оның ішінде:			
автомобиль	82,5	108,5	116,0
темір жол	11,7	104,6	112,4
өуе	5,6	101,4	123,3
электр	0,2	96,6	92,1
өзен	0,0	135,9	148,3

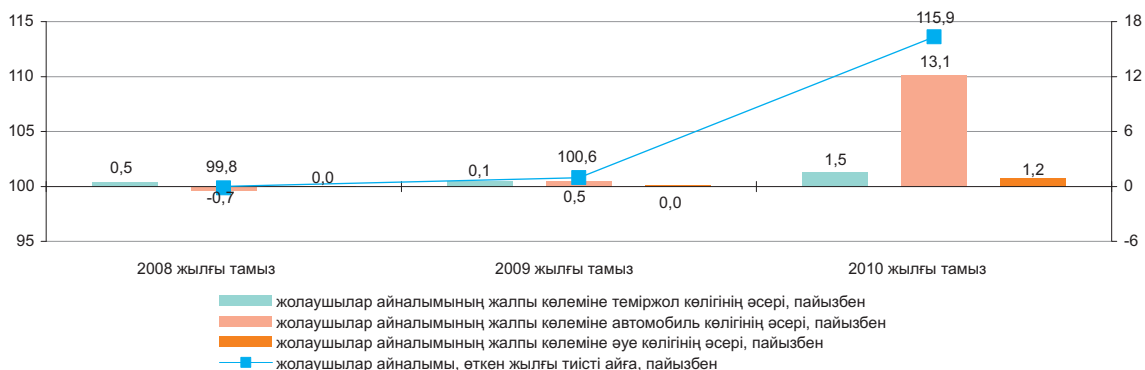

Көлік түрлері бойынша негізгі көрсеткіштері

	Жолаушылар тасымалдау, мың адам		Жолаушылар айналымы, млн жкм	
	2010 жылғы қаңтар-тамыз	2010 жылғы қаңтар-тамыз 2009 жылғы қаңтар-тамызға	2010 жылғы қаңтар-тамыз	2010 жылғы қаңтар-тамыз 2009 жылғы қаңтар-тамызға
Көліктің барлық түрлері	7 980 057,8	111,0	90 224,9	113,4
оның ішінде:				
темір жол	12 958,5	107,4	10 490,9	107,0
автомобиль	7 911 922,3	111,1	75 196,1	114,0
өуе	2 221,5	122,8	4 321,1	121,6
электр	52 862,6	98,0	214,9	94,0
өзен	92,9	118,5	1,9	153,7

8.6 ПОЧТАЛЫҚ ЖӘНЕ КУРЬЕРЛІК ҚЫЗМЕТ. БАЙЛАНЫС*

Почталық және курьерлік қызмет

өткен жылға пайызбен	
2008 жыл.....	99,3
2009 жыл.....	89,4
өткен айға пайызбен	
2009 жылғы тамыз.....	99,3
2010 жылғы тамыз.....	98,4
тиісті айға пайызбен	
2009 жылғы тамыз.....	81,5
2010 жылғы тамыз.....	109,4
тиісті кезеңге пайызбен	
2009 жылғы қаңтар-тамыз.....	85,5
2010 жылғы қаңтар-тамыз.....	107,6

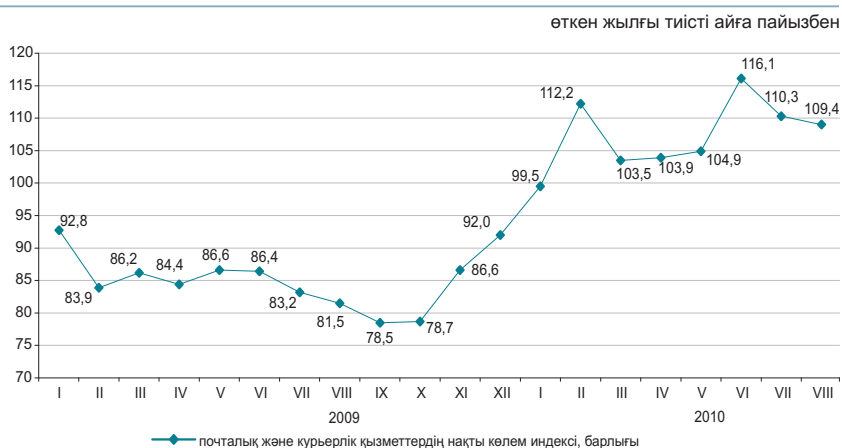

Байланыс

өткен жылға пайызбен	
2008 жыл.....	112,2
2009 жыл.....	103,9
өткен айға пайызбен	
2009 жылғы тамыз.....	99,6
2010 жылғы тамыз.....	101,6
тиісті айға пайызбен	
2009 жылғы тамыз.....	101,3
2010 жылғы тамыз.....	106,9
тиісті кезеңге пайызбен	
2009 жылғы қаңтар-тамыз.....	101,9
2010 жылғы қаңтар-тамыз.....	105,0

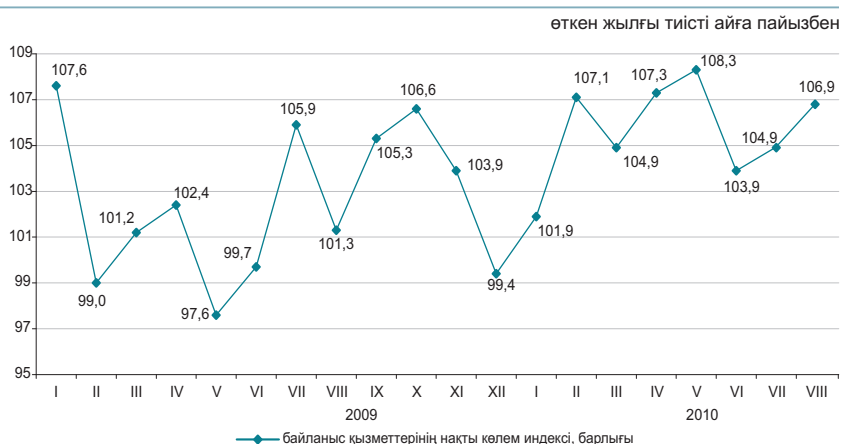

Байланыс қызметтерінің түрлері бойынша

2010 жылғы қаңтар-тамызда байланыс қызметтерінен түскен табыстардың өсуі жедел әрекетті байланыс қызметтерінен түскен табыстардың өсуінен болды, оның үлес салмағы байланыс қызметтерінен түскен табыстардың жалпы көлемінің 56,3%-ын құрады.

	Үлес салмағы	2010 жылғы қаңтар-тамыз, млн. теңге	2010 жылғы тамыз 2010 жылғы шілдеге	2010 жылғы тамыз 2009 жылғы тамызға	2010 жылғы қаңтар-тамыз 2009 жылғы қаңтар-тамызға
Байланыс қызметтерінен түскен табыстар, барлығы	100,0	308 369,9	101,6	106,9	105,0
жедел әрекетті байланыс	56,3	173 757,6	101,6	119,7	114,7
өзге де байланыс қызметтері	11,9	36 776,3	110,3	100,2	99,9
Интернет	11,2	34 474,8	100,9	130,6	129,4
қалааралық телефон байланысы	10,6	32 812,5	96,3	117,9	102,4
жергілікті телефон байланысы	7,6	23 281,2	99,0	97,1	103,1
деректерді табыстау	2,4	7 267,5	99,4	68,3	83,2
Жалпы табыстардан-халыққа байланыс қызметтерін көрсетуден	56,3	173 711,8	100,4	176,0	137,1

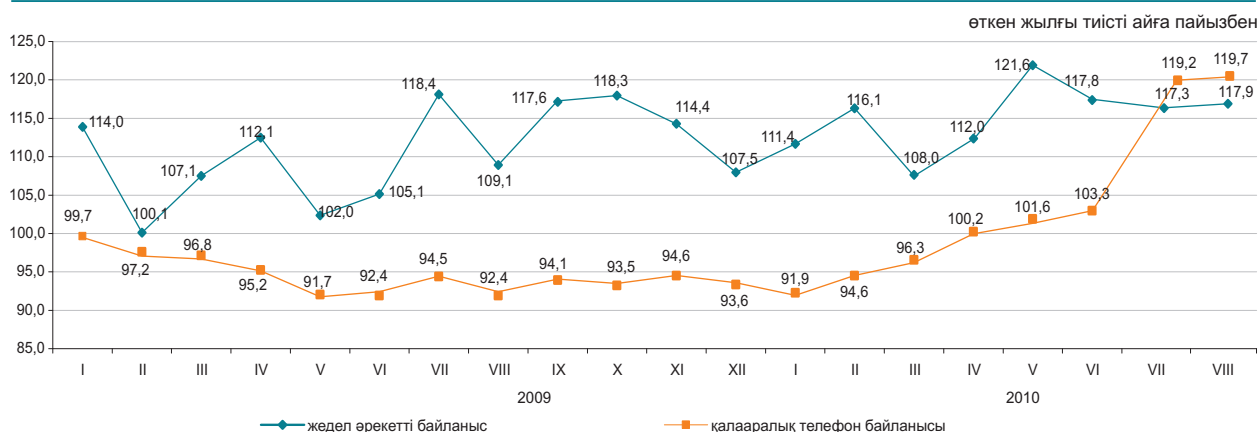

* Көрсетілген қызметтер бойынша деректер жаңа экономикалық қызмет түрлерінің номенклатурасы бойынша келтірілген.

8.7 ШАҒЫН ЖӘНЕ ОРТА КӘСІПКЕРЛІК МОНИТОРИНГІ

ШОК субъектілерінің саны

өткен жылғы тиісті кезеңге пайызбен

2008 жыл.....	109,8
2009 жыл.....	105,3
2010 жылғы 1 қыркүйекке.....	101,0

Жұмыспен қамтылғандар саны

өткен жылғы тиісті кезеңге пайызбен

2008 жыл.....	94,0
2009 жыл.....	103,0
2010 жылғы 1 қыркүйекке.....	102,5

Өнім шығарылымы

өткен жылғы тиісті кезеңге пайызбен

2008 жыл.....	81,9
2009 жыл.....	100,9
2010 жылғы қаңтар-тамыз.....	106,0

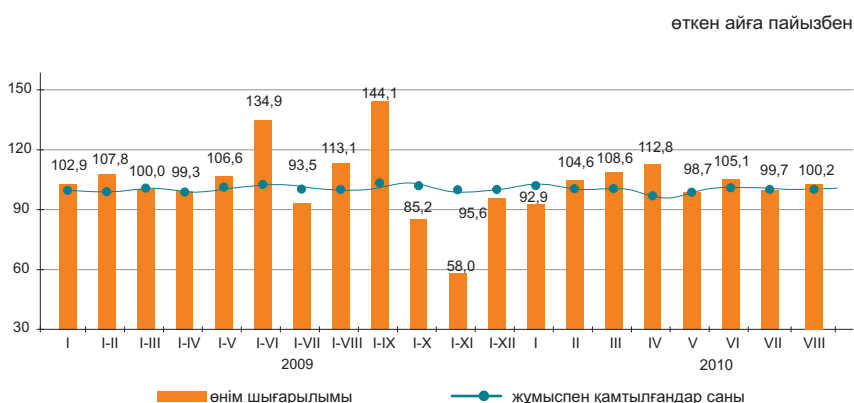

ШОК қызметінің көрсеткіштері құрылымы

2010 жылғы қаңтар-тамызда ШОК субъектілерінің өнім (тауарлар, қызмет көрсетулер) шығарылымы 3436,8 млрд. теңгені құрады.

Нарықта белсенді жұмыс істейтін ШОК субъектілерінің саны 2010 жылғы 1 қыркүйекке 567,5 мың бірлікті құрады.

ШОК жұмыспен белсенді қамтылғандар саны 2010 жылғы 1 қыркүйекке 2033,3 мың адамды құрады.

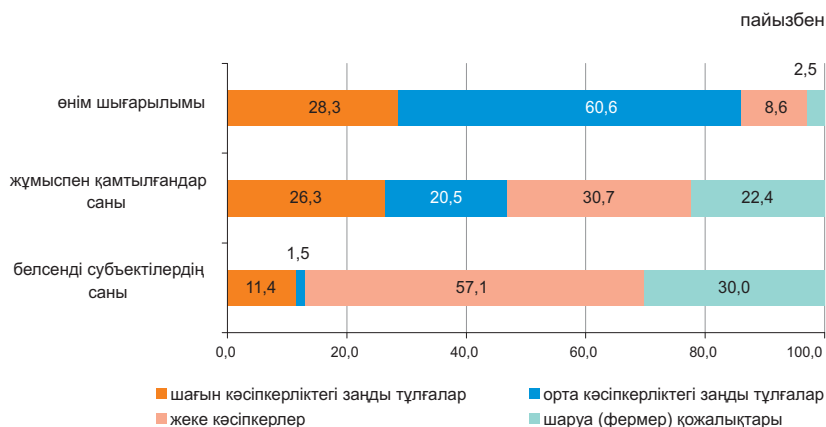

ШОК субъектілері

Жаңа әдістеме бойынша (дербес шоттардың негізінде) қалыптасқан ҚМ СК деректері бойынша, белсенді жұмыс істейтін жеке кәсіпкерлердің ең көп саны Оңтүстік Қазақстанда – 49480 (жалпы саннан 15,3%), Алматы - 43592 (13,4%), Шығыс Қазақстан – 36145 (11,1%), Қарағанды – 26389 (8,1%), Қостанай - 19643 (6,1%) облыстарында, Алматы қаласында – 30344 (жалпы саннан 9,4%) шоғырланған.

Белсенді жұмыс істейтін шаруа (фермер) қожалықтарының едәуір бөлігі Оңтүстік Қазақстан - 58821 (34,6%), Алматы - 49011 (28,8%), Шығыс Қазақстан - 15399 (9,1%) және Жамбыл - 15378 (9,0%) облыстарында белгіленген.

	Жұмыспен қамтылғандар саны	Өнім шығарылымы
	2010 жылғы 1 қыркүйек 2009 жылғы 1 қыркүйекке пайызбен	2010 жылғы қаңтар-тамыз 2009 жылғы қаңтар-тамызға пайызбен
Барлығы	102,5	106,0
шағын кәсіпкерліктегі заңды тұлғалар	110,1	101,2
орта кәсіпкерліктегі заңды тұлғалар	107,4	107,8
жеке кәсіпкерлер	96,2	120,8
шаруа (фермер) қожалықтары	99,3	80,8

ШОК белсенді жұмыс істейтін субъектілері сандарының өзгеруі

өткен жылғы тиісті күнге пайызбен

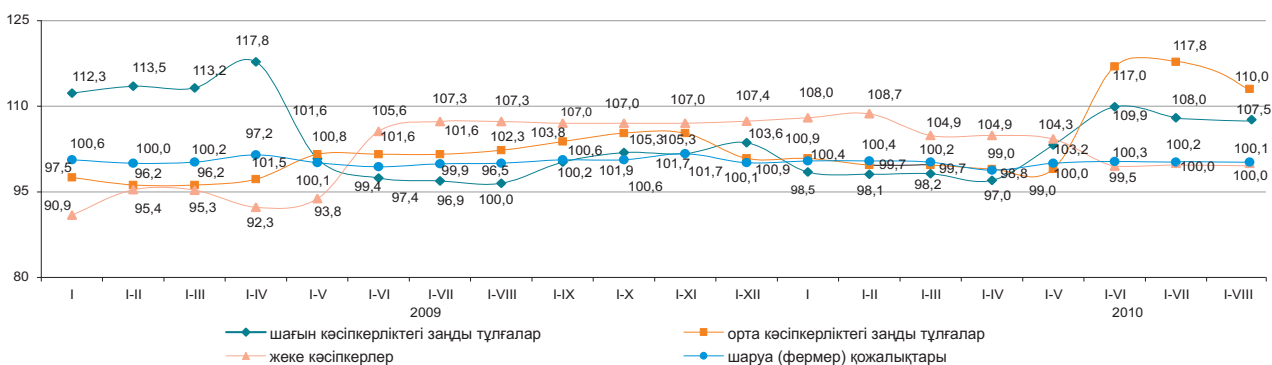

ШОК секторының дамуы

2009 жылғы тиісті кезеңмен салыстырғанда 2010 жылғы қаңтар-тамызда ШОК субъектілерінің өнім (тауарлар, қызмет көрсетулер) шығарылымының көбеюі барлық облыстарда байқалды.

Өнім шығарылымының өзгеруі

өткен жылғы тиісті кезеңге пайызбен

Кейбір салалардың ШОК субъектілерімен өнім шығарылымындағы үлесі

	пайызбен	
	2009 жылғы қаңтар-тамыз	2010 жылғы қаңтар-тамыз
Барлығы	100,0	100,0
Ауыл, орман және балық шаруашылығы	6,6	5,7
Өнеркәсіп	25,3	25,8
Құрылыс	13,9	13,1
Көтерме және бөлшек сауда; автомобильдерді және мотоциклдерді жөндеу	25,8	25,8
Жылжымайтын мүлікпен жасалатын операциялар	1,8	1,9
Басқа да салалар	26,6	27,7



2010 жылғы 1 қыркүйекке ШОК субъектілерінің саны

	Тіркелген ШОК субъектілерінің барлығы	оның ішінде			Белсенді жұмыс істеп тұрған ШОК субъектілерінің барлығы	оның ішінде		
		ШОК заңды тұлғалары	жеке кәсіпкерлер	шаруа (фермер) қожалықтары		шаруа ШОК заңды тұлғалары	жеке кәсіпкерлер	шаруа (фермер) қожалықтары
Қазақстан Республикасы	851 174	222 000	436 747	192 427	567 456	72 934	324 432	170 090
Ақмола	29 866	6 633	18 632	4 601	21 491	2 340	15 451	3 700
Ақтөбе	30 413	8 822	17 011	4 580	18 843	3 109	12 095	3 639
Алматы	120 980	10 581	58 341	52 058	97 171	4 568	43 592	49 011
Атырау	26 217	6 579	18 007	1 631	12 837	2 591	8 590	1 656
Батыс Қазақстан	24 037	4 426	15 207	4 404	16 280	2 176	10 554	3 550
Жамбыл	43 537	5 164	22 053	16 320	32 882	1 655	15 849	15 378
Қарағанды	54 689	14 876	33 008	6 805	37 975	5 613	26 389	5 973
Қостанай	36 033	7 613	22 368	6 052	27 623	2 955	19 643	5 025
Қызылорда	19 618	4 242	12 650	2 726	10 943	1 954	7 837	1 152
Маңғыстау	23 477	7 120	15 102	1 255	13 187	4 753	7 688	746
Оңтүстік Қазақстан	147 371	19 391	59 210	68 770	113 101	4 800	49 480	58 821
Павлодар	31 812	8 905	19 280	3 627	20 380	2 865	14 659	2 856
Солтүстік Қазақстан	22 896	4 904	14 465	3 527	17 351	2 138	12 038	3 175
Шығыс Қазақстан	72 975	12 752	44 233	15 990	56 476	4 932	36 145	15 399
Астана қ.	50 878	26 751	24 112	15	20 701	6 621	14 078	2
Алматы қ.	116 375	73 241	43 068	66	50 215	19 864	30 344	7

8.8 ІСКЕРЛІК ЖӘНЕ ТҰТЫНУШЫЛЫҚ БЕЛСЕНДІЛІК

Кәсіпкерліктің сенімділік индексі

	пайызбен	
	Өнеркәсіп	Сауда
2009 жыл		
I тоқсан	0	+5
II тоқсан	+4	+6
III тоқсан	+11	+9
IV тоқсан	+1	+8
2010 жыл		
I тоқсан	+4	+10
II тоқсан	+8	+11

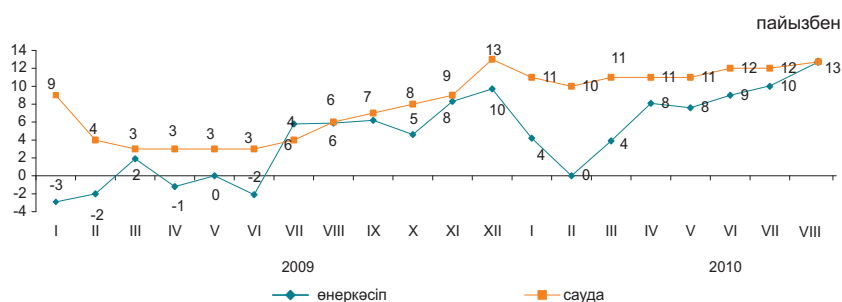

2010 жылғы тамызда сұралған өнеркәсіп кәсіпорындарының іскерлік белсенділігін сипаттайтын кәсіпкерліктің сенімділік индексі өткен аймен салыстырғанда 3 пайыздық тармаққа өсіп, (+13)% құрады. Ағымдағы жылғы тамызбен салыстырғанда жақындағы 2-3 айда өнеркәсіптік кәсіпорындардың іскерлік белсенділігінің өрі қарай өсімі күтіледі.

	Кәсіпорындар зерттелді, бірлік	Кәсіпкерлік сенімділік индексі, %	
		2009 жылғы тамыз	2010 жылғы тамыз
Өнеркәсіп	855	+6	+13
Кен өндіру	100	+13	+11
Өңдеу	595	+2	+13
Электрмен жабдықтау, сумен жабдықтау	160	+11	+12
Сауда	1 497	+6	+13
Көтерме	872	+7	+11
Бөлшек	607	+5	+13
Сауда делдалдығы	18	-13	0

2010 жылғы тамызда кәсіпорындардың басшылары экономикалық жағдайы «жақсы» және «қанағаттанарлық» деп сипаттаған сауда кәсіпорындарының үлесі өткен айдағыдай 90% құрады. Ағымдағы жылғы тамызда ағымдағы кезеңмен салыстырғанда жақындағы 2-3 айда өзінің қаржылық-шаруашылық қызметінің жақсаруын күтетін кәсіпорындар үлесі – өзгерген жоқ.

Тұтынушылық белсенділікті бағалау

2009 жылғы тамызда 1600 респонденттер - қала және ауыл халқының өкілдерінің, фирмалар мен банктердің, мемлекеттік мекемелер мен ұйымдардың қызметкерлері, үй шаруасындағы әйелдер және зейнеткерлердің және т.с.с. кезекті зерттеуі өткізілді. Зерттеудің негізгі мақсаты - ел экономикасындағы және жеке үй шаруашылығындағы өзгерістер туралы тұтынушылардың субъективті пікірлерін анықтау. Бұдан басқа, зерттеу нәтижелері тұтынушылардың ұзақ пайдаланылатын тауарларды сатып алу тілегі туралы ақпаратты береді.

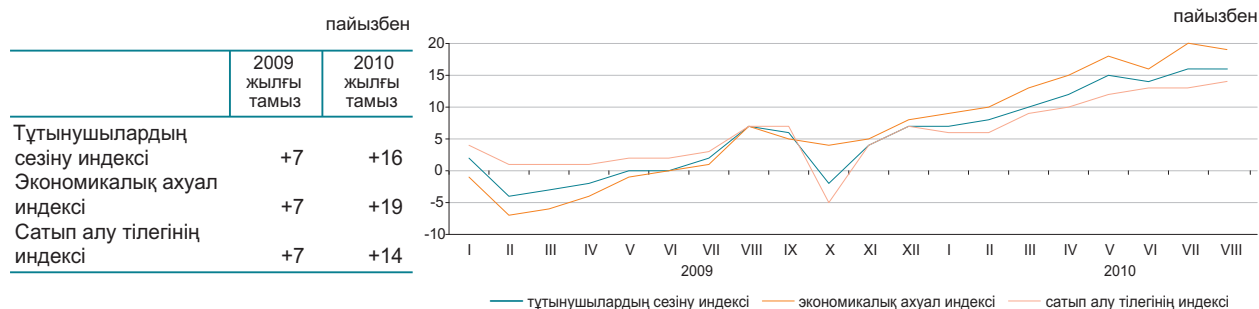

	Елдегі экономикалық ахуал		Үй шаруашылығындағы ақша жинақтары	
	2008 жылғы тамыз - 2009 жылғы тамыз	2009 жылғы тамыз - 2010 жылғы тамыз	2008 жылғы тамыз - 2009 жылғы тамыз	2009 жылғы тамыз - 2010 жылғы тамыз
Жақсару	25	28	27	31
Нашарлау	20	15	21	16
Жақсаруды күту	25	32	11	10
Нашарлауды күту	18	13	21	17

«Тұтынушылардың сезіну индексі» сұралған респонденттердің ел экономикасында соңғы 12 ай ішінде болған өзгерістер туралы өзіндік пікірін көрсетеді.

«Экономикалық ахуал индексі» тұтынушылардың келесі 12 айда елде болатын экономикалық жағдай туралы өзіндік пікірін көрсетеді.

«Сатып алу тілегінің индексі» респонденттердің меншікті үй шаруашылығындағы қаржы-экономикалық жағдайын көрсетеді және үй шаруашылықтарының ұзақ пайдаланатын тауарларға сұраныс индикаторы болып табылады.

9. ҚАРЖЫ ЖҮЙЕСІ

9.1 МЕМЛЕКЕТТІК ҚАРЖЫ

(ҚМ деректері бойынша)

2010 жылғы қаңтар-шілде
Табыстар 2 332,7
Шығындар 2 387,0
Таза бюджеттік несиелеу
Қаржы активтерімен
жасалатын операциялар
бойынша сальдо 80,7
Бюджет тапшылығы (профициті) 190,4
-325,4

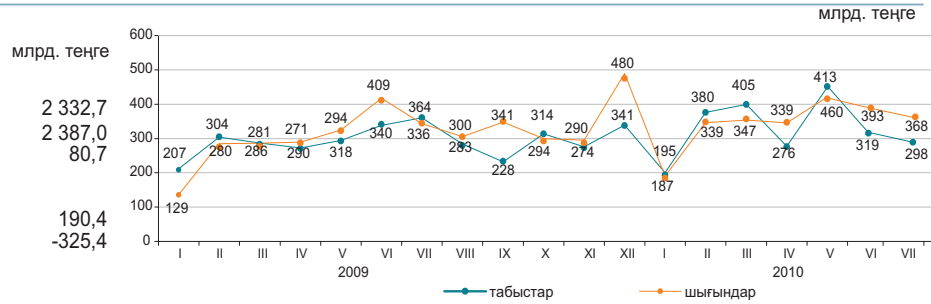

2010 жылғы қаңтар-шілдедегі бюджет табыстары

	Мемлекеттік бюджет			Республикалық бюджет			Жергілікті бюджет		
	үлес салмағы, пайызбен	млрд. теңге	2010 жылғы қаңтар-шілде 2009 жылғы қаңтар-шілдеге, пайызбен	үлес салмағы, пайызбен	млрд. теңге	2010 жылғы қаңтар-шілде 2009 жылғы қаңтар-шілдеге, пайызбен	үлес салмағы, пайызбен	млрд. теңге	2010 жылғы қаңтар-шілде 2009 жылғы қаңтар-шілдеге, пайызбен
Табыстар	100,0	2 332,7	113,0	100,0	1 994,3	119,2	100,0	1 408,0	116,3
Салық түсімдері	62,2	1 451,6	121,6	49,6	989,1	128,4	32,8	462,5	109,2
Салықтық емес түсімдер	2,2	51,0	86,8	2,0	39,8	84,6	0,8	11,5	96,0
Негізгі капиталды сатудан түскен түсімдер	1,1	25,1	144,1	0,4	7,4	508,9	1,3	17,8	111,1
Трансферттер түсімдері	34,5	805,0	101,3	48,0	958,0	112,2	65,1	916,2	120,8

2010 жылғы қаңтар-шілдедегі мемлекеттік бюджеттің салық түсімдері



2010 жылғы қаңтар-шілдедегі бюджет шығындары

	Мемлекеттік бюджет			Республикалық бюджет			Жергілікті бюджет		
	үлес салмағы, пайызбен	млрд. теңге	2010 жылғы қаңтар-шілде 2009 жылғы қаңтар-шілдеге, пайызбен	үлес салмағы, пайызбен	млрд. теңге	2010 жылғы қаңтар-шілде 2009 жылғы қаңтар-шілдеге, пайызбен	үлес салмағы, пайызбен	млрд. теңге	2010 жылғы қаңтар-шілде 2009 жылғы қаңтар-шілдеге, пайызбен
Шығындар	100,0	2 387,0	116,8	100,0	2 160,9	123,4	100,0	1 295,5	116,7
Жалпы сипаттағы мемлекеттік қызмет көрсетулер	5,0	120,5	135,5	4,0	86,0	135,6	2,7	34,6	135,7
Қорғаныс	4,1	97,1	109,2	4,4	95,1	109,9	0,3	3,9	134,5
Қоғамдық тәртіп, қауіпсіздік құқықтық, соттық, қылмыстық-орындаушылық қызмет	7,6	182,5	110,9	7,0	151,5	114,3	2,8	35,9	112,2
Білім беру	18,1	432,0	108,5	6,1	131,4	100,5	28,1	363,4	108,5
Денсаулық сақтау	12,8	306,3	122,9	9,6	208,2	227,3	14,5	187,4	87,3
Әлеуметтік көмек және әлеуметтік қамсыздандыру	22,4	533,6	121,6	23,0	496,0	122,4	4,4	56,4	127,0
Басқа шығындар	30,0	715,0	116,3	45,9	992,7	117,9	47,2	613,9	134,7

9.2 АҚША-КРЕДИТ СТАТИСТИКАСЫ

(ҰБ деректері бойынша)

Ақша базасы, резервтік ақшалар

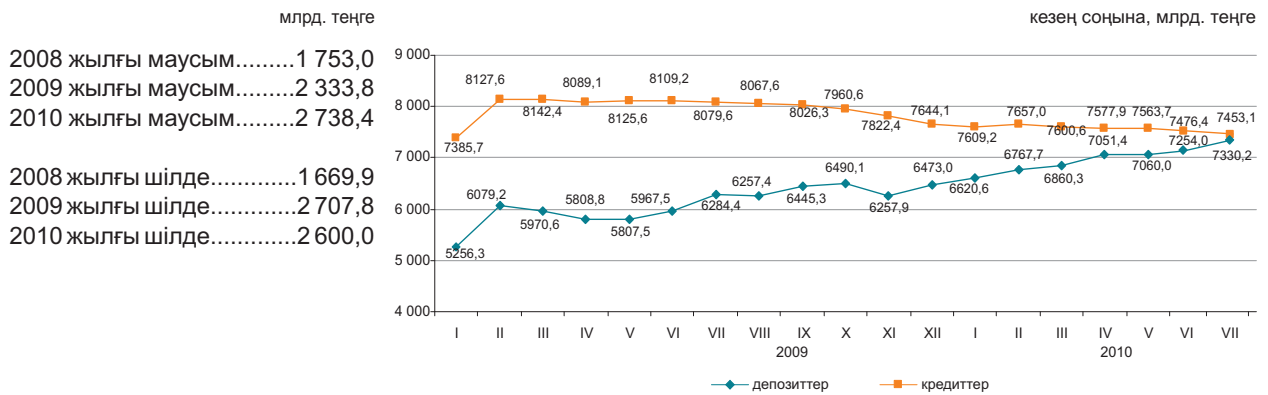

Ақша агрегаттары

кезең соңына, млрд. теңге

	2009							2010						
	I	II	III	IV	V	VI	VII	I	II	III	IV	V	VI	VII
M0	714,1	701,6	717,9	747,2	779,8	818,7	807,3	874,6	882,5	898,2	957,6	990,6	1 034,0	1 072,3
M1	2 006,3	2 260,4	2 278,7	2 222,4	2 279,6	2 444,2	2 597,6	2 536,6	2 595,2	2 707,1	2 788,7	2 641,8	2 863,8	2 830,4
M2	4 207,2	4 476,7	4 416,7	4 391,5	4 419,2	4 736,9	4 993,2	5 393,5	5 544,5	5 709,7	5 914,1	6 015,6	6 124,5	6 300,5
M3	5 970,4	6 780,8	6 688,4	6 556,1	6 587,4	6 786,3	7 091,7	7 495,2	7 650,1	7 758,5	8 009,0	8 050,5	8 287,9	8 402,5

АҚШ доллары және еуроның ресми айырбастау бағамдары

кезең соңына, валюта бірлігіне теңгемен

2010 жылғы шілдедегі шетел валютасын (орташа өлшемді бағам) айырбастау пункттерімен сату көлемі оны сатып алу көлемінен: АҚШ доллары – 2,8 есеге, еуро – 2,0 есеге, ресей рублі – 1,3 есеге асып түсті.

Сату көлемі 2010 жылғы маусым айымен салыстырғанда АҚШ доллары бойынша – 3,9%, ресей рублі бойынша – 13,7% және еуро бойынша – 38,4% өсті.

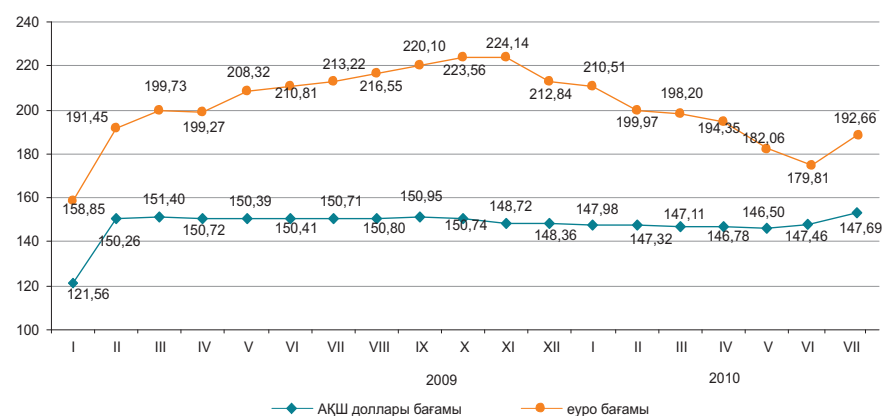

9.3 АҚША-КРЕДИТ ЖҮЙЕСІНІҢ КРЕДИТТЕРІ МЕН ДЕПОЗИТТЕРІ

Банкер кредиттері

2008 жылғы маусым.....7 248,2
2009 жылғы маусым.....8 109,2
2010 жылғы маусым.....7 476,4

2008 жылғы шілде.....7 278,2
2009 жылғы шілде.....8 079,6
2010 жылғы шілде.....7 453,1

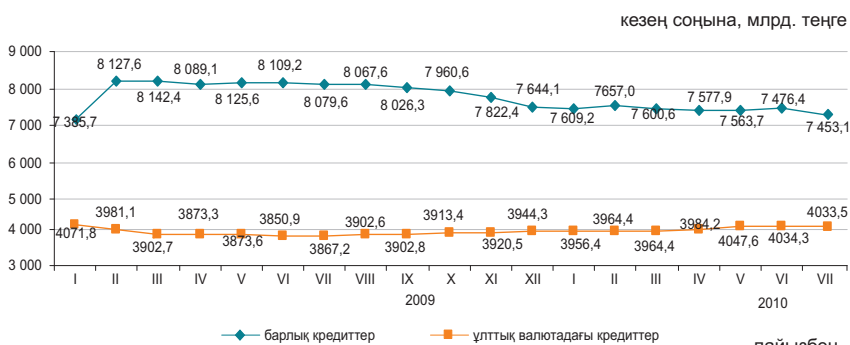

2010 жылғы шілденің соңына ұзақ мерзімді кредиттер сомасы (бір жылдан астам) 6263,9 млрд. теңгені (2009 жылғы шілденің соңына – 6734,6 млрд. теңге) құрады және өткен 0,1% төмендеді.

2010 жылғы шілденің соңына екінші деңгейдегі банкердің шағын кәсіпкерлік субъектілеріне берген кредиттері берілген кредиттердің жалпы сомасының 23,3%-ын құрайды.

Сектор	2010 жылғы шілденің соңындағы, үлес салмағы		2009 жылғы шілденің соңына	
	2010 жылғы шілденің соңындағы, үлес салмағы	2010 жылғы шілденің соңы 2009 жылғы шілденің соңына	2009 жылғы шілденің соңындағы, үлес салмағы	2010 жылғы шілденің соңы 2009 жылғы шілденің соңына
Өнеркәсіп	7,7	74,3	10,4	169,9
Ауыл шаруашылығы	6,4	106,0	6,0	96,6
Құрылыс	15,2	93,5	16,2	107,7
Көлік	2,9	122,3	2,3	98,3
Байланыс	0,9	80,0	1,2	115,5
Сауда	40,5	97,5	41,4	119,3
Өзгелер	26,4	116,6	22,5	118,7



Депозиттік ұйымдардағы депозиттер

Ұлттық валютадағы депозиттер өткен айға қарағанда 1,5% және шетел валютасындағы депозиттер – 0,4% өсті. Депозиттердің жалпы сомасында 2010 жылғы шілденің соңына жеке тұлғалардың депозиттері 27,9% (2045,5 млрд. теңге), банктік емес заңды тұлғалардың депозиттері 72,1% (5284,7 млрд. теңге) құрады.

Депозиттер түрі	2010 жылғы шілденің соңындағы үлес салмағы, пайызбен	Депозиттер, млрд. теңге	
		2010 жылғы шілденің соңына	2009 жылғы шілденің соңына
Барлығы, депозиттер	100,0	7 330,2	6 284,5
ұлттық валютадағы	60,6	4 442,3	3 429,7
шетел валютасындағы	39,4	2 887,9	2 854,8

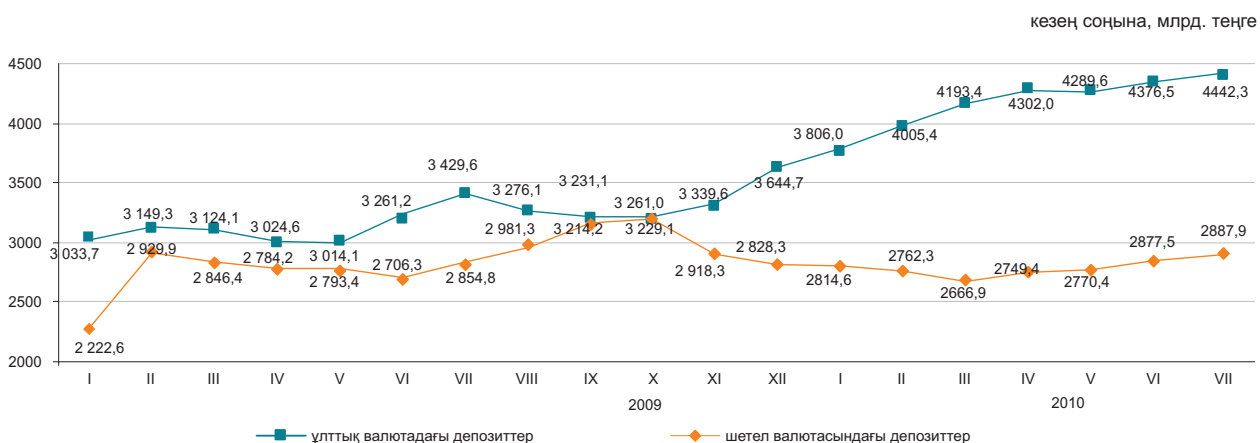

10. ӨНІРЛЕРДІҢ ӘЛЕУМЕТТІК-ЭКОНОМИКАЛЫҚ ДАМУЫ АҚМОЛА ОБЛЫСЫ

Әлеуметтік даму

Халық, адам (01.08.2010ж.)	737 287
Туғандар, адам (2010ж. қаңтар-шілде)	7 370
Өлгендер, адам (2010ж. қаңтар-шілде)	5 209
Келгені, адам (2010ж. қаңтар-шілде)	8 645
Кеткені, адам (2010ж. қаңтар-шілде)	11 529

Жұмыспен қамтылғандар, адам (2010ж. II тоқсан)	411 820
Жалдамалы қызметкерлер, жұмыспен қамтылғандардың жалпы санына %-бен (2010ж. II тоқсан)	57,1
Жұмыссыздық деңгейі, % (2010ж. II тоқсан)	5,9

Жалақы, теңге (2010ж. шілде)	58 567
Жан басына шаққандағы орташа атаулы ақшалай табыстары, теңге (2010ж. шілде)	32 793
Күнкөрістің ең төменгі деңгейінің шамасы, теңге (2010ж. тамыз)	13 088

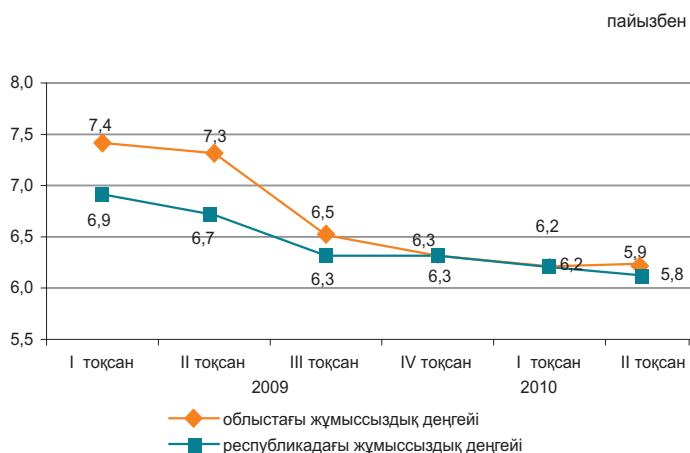

Экономиканың нақты секторы

	2010ж. қаңтар-тамыз 2009ж. қаңтар-тамызға %-бен	2009ж. қаңтар-тамыз 2008ж. қаңтар-тамызға %-бен
Өнеркәсіп	121,1	87,9
Ауыл шаруашылығы	106,1	68,8
Құрылыс	53,8	163,1
Бөлшек сауда	105,4	95,2
Жүк айналымы	120,1	88,8
Жолаушылар айналымы	103,6	95,2
Байланыс*	104,6	-

2010ж. қаңтар-тамыз, пайызбен

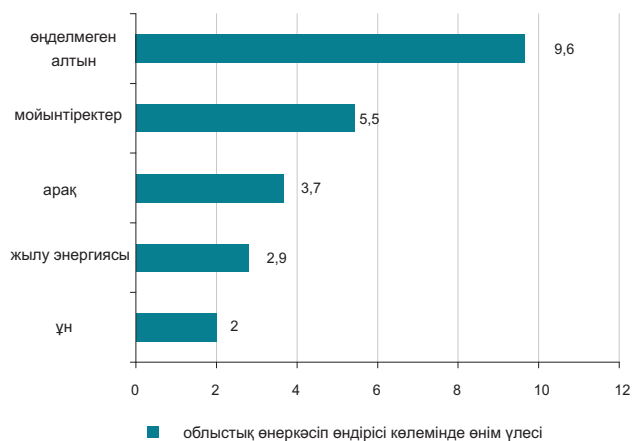

* Деректер почталық және курьерлік қызметтер көлемі есебінсіз келтірілген.

Ауыл шаруашылығы

	2010ж. қаңтар-тамыз	Өткен жылғы тиісті кезеңге пайызбен
Тірідей салмақта союға өткізілген мал мен құс, мың тонна	53,5	99,1
Сауылған сиыр сүті, мың тонна	322,8	100,7
Алынған тауық жұмыртқасы, млн. дана	297,5	137,5
Негізгі дәнді дақылдардың қолда бары - барлығы, мың тонна ¹⁾	1 538,3	2,2 есе
одан:		
бидай	1 420,5	2,3 есе
арпа	108,4	2 есе

¹⁾ 2010 жылғы 1 қыркүйекке.

Бағалар индексі

	2010ж. тамыз 2010ж. шілдеге, %	2010ж. тамыз 2009ж. желтоқсанға, %
Тұтыну бағаларының индексі	98,6	104,7
Азық-түлік тауарлары	99,8	104,7
Азық-түлік емес тауарлар	100,1	102,5
Ақылы қызметтер	96,1	106,6
Өндіруші кәсіпорындар бағасының индексі	100,6	105,5
Ауыл шаруашылығының бағалары индексі	100,5	97,7
Құрылыстағы бағалар индексі	100,5	103,2
Көлік қызметтерінің тарифтері индексі	100,0	100,0
Байланыс қызметтерінің тарифтері индексі	100,0	104,2

АҚТӨБЕ ОБЛЫСЫ

Әлеуметтік даму

Халық, адам (01.08.2010ж.)	723 518
Туғандар, адам (2010ж. қаңтар-шілде)	9 874
Өлгендер, адам (2010ж. қаңтар-шілде)	3 639
Келгені, адам (2010ж. қаңтар-шілде)	6 971
Кеткені, адам (2010ж. қаңтар-шілде)	8 558

Жұмыспен қамтылғандар, адам (2010ж. II тоқсан)	378 243
Жалдамалы қызметкерлер, жұмыспен қамтылғандардың жалпы санына %-бен (2010ж. II тоқсан)	65,9
Жұмыссыздық деңгейі, % (2010ж. II тоқсан)	5,5

Жалақы, теңге (2010ж. шілде)	74 099
Жан басына шаққандағы орташа атаулы ақшалай табыстары, теңге (2010ж. шілде)	38 338
Күнкөрістің ең төменгі деңгейінің шамасы, теңге (2010ж. тамыз)	13 618

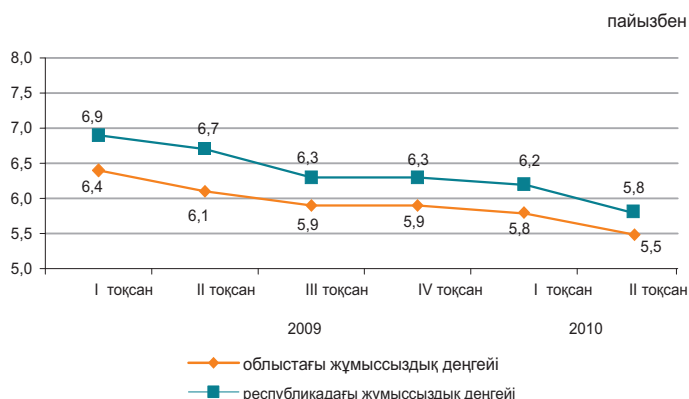

Экономиканың нақты секторы

	2010ж. қаңтар-тамыз 2009ж. қаңтар-тамызға %-бен	2009ж. қаңтар-тамыз 2008ж. қаңтар-тамызға %-бен
Өнеркәсіп	112,0	100,9
Ауыл шаруашылығы	100,1	103,2
Құрылыс	169,6	92,4
Бөлшек сауда	115,0	122,5
Жүк айналымы	123,9	75,5
Жолаушылар айналымы	117,2	95,9
Байланыс*	104,8	-



* Деректер почталық және курьерлік қызметтер көлемі есебінсіз келтірілген.

Ауыл шаруашылығы

	2010ж. қаңтар-шілде	Өткен жылғы тиісті кезеңге пайызбен
Тірідей салмақта союға өткізілген мал мен құс, мың тонна	62,2	104,4
Сауылған сиыр сүті, мың тонна	228,7	101,9
Алынған тауық жұмыртқасы, млн. дана	127,5	130,4
Негізгі дәнді дақылдардың қолда бары - барлығы, тонна ¹⁾	105,6	44,4
одан:		
бидай	88,0	51,4
арпа	16,4	25,6

¹⁾ 2010 жылғы 1 қыркүйекке.

Бағалар индексі

	2010ж. тамыз 2010ж. шілдеге, %	2010ж. тамыз 2009ж. желтоқсанға, %
Тұтыну бағаларының индексі	100,2	104,5
Азық-түлік тауарлары	100,1	104,3
Азық-түлік емес тауарлар	100,1	103,0
Ақылы қызметтер	100,3	106,3
Өндіруші кәсіпорындар бағасының индексі	100,0	105,3
Ауыл шаруашылығының бағалары индексі	100,3	99,9
Құрылыстағы бағалар индексі	100,4	103,1
Көлік қызметтерінің тарифтері индексі	100,4	100,5
Байланыс қызметтерінің тарифтері индексі	98,6	97,1

АЛМАТЫ ОБЛЫСЫ

Әлеуметтік даму

Халық, адам (01.08.2010ж.)	1 710 187	пайызбен
Туғандар, адам (2010ж. қаңтар-шілде)	21 596	
Өлгендер, адам (2010ж. қаңтар-шілде)	8 860	
Келгені, адам (2010ж. қаңтар-шілде)	24 983	
Кеткені, адам (2010ж. қаңтар-шілде)	20 483	

Жұмыспен қамтылғандар, адам (2010ж. II тоқсан)	840 937
Жалдамалы қызметкерлер, жұмыспен қамтылғандардың жалпы санына %-бен (2010ж. II тоқсан)	56,8
Жұмыссыздық деңгейі, % (2010ж. II тоқсан)	5,8

Жалақы, теңге (2010ж. шілде)	63 866
Жан басына шаққандағы орташа атаулы ақшалай табыстары, теңге (2010ж. шілде)	34 707
Күнкөрістің ең төменгі деңгейінің шамасы, теңге (2010ж. тамыз)	14 987

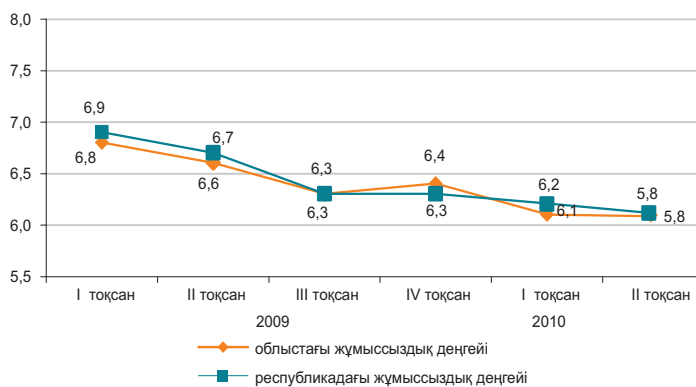

Экономиканың нақты секторы

	2010ж. қаңтар-тамыз 2009ж. қаңтар-тамызға %-бен	2009ж. қаңтар-тамыз 2008ж. қаңтар-тамызға %-бен
Өнеркәсіп	109,0	90,1
Ауыл шаруашылығы	103,9	111,5
Құрылыс	118,7	93,8
Бөлшек сауда	126,3	114,3
Жүк айналымы	108,2	92,3
Жолаушылар айналымы	113,7	99,9
Байланыс*	114,5	-

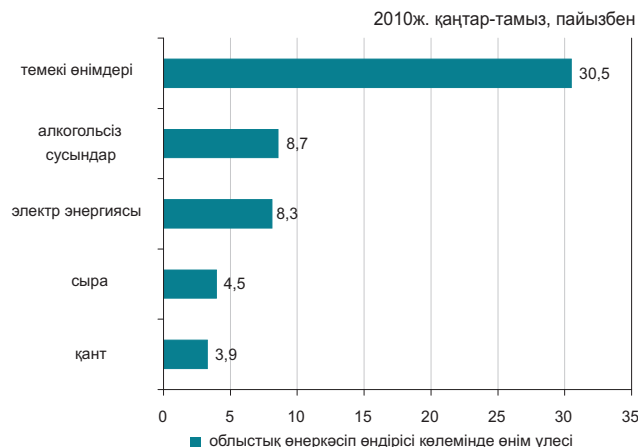

* Деректер почталық және курьерлік қызметтер көлемі есебінсіз келтірілген.

Ауыл шаруашылығы

	2010ж. қаңтар-тамыз	Өткен жылғы тиісті кезеңге пайызбен
Тірідей салмақта союға өткізілген мал мен құс, мың тонна	163,1	113,5
Сауылған сиыр сүті, мың тонна	461,8	100,2
Алынған тауық жұмыртқасы, млн. дана	601,8	99,4
Негізгі дөңді дақылдардың қолда бары - барлығы, мың тонна ¹⁾	133,5	90,9
одан:		
бидай	88,3	110,7
арпа	41,4	66,8
жүгері	1,5	33,6

¹⁾ 2010 жылғы 1 қыркүйекке.

Бағалар индексі

	2010ж. тамыз 2010ж. шілдеге %	2010ж. тамыз 2009ж. желтоқсанға, %
Тұтыну бағаларының индексі	99,9	104,2
Азық-түлік тауарлары	99,7	104,7
Азық-түлік емес тауарлар	100,2	102,5
Ақылы қызметтер	99,8	105,2
Өндіруші кәсіпорындар бағасының индексі	100,3	96,4
Ауыл шаруашылығының бағалары индексі	100,0	95,6
Құрылыстағы бағалар индексі	100,4	103,6
Көлік қызметтерінің тарифтері индексі	100,0	101,3
Байланыс қызметтерінің тарифтері индексі	100,0	98,4

АТЫРАУ ОБЛЫСЫ

Әлеуметтік даму

Халық, адам (01.08.2010ж.)	520 137
Туғандар, адам (2010ж. қаңтар-шілде)	8 496
Өлгендер, адам (2010ж. қаңтар-шілде)	2 400
Келгені, адам (2010ж. қаңтар-шілде)	5 383
Кеткені, адам (2010ж. қаңтар-шілде)	4 705
Жұмыспен қамтылғандар, адам (2010ж. II тоқсан)	254 839
Жалдамалы қызметкерлер, жұмыспен қамтылғандардың жалпы санына %-бен (2010ж. II тоқсан)	86,4
Жұмыссыздық деңгейі, % (2010ж. II тоқсан)	5,5
Жалақы, теңге (2010ж. шілде)	154 006
Жан басына шаққандағы орташа атаулы ақшалай табыстары, теңге (2010ж. шілде)	89 440
Күнкөрістің ең төменгі деңгейінің шамасы, теңге (2010ж. тамыз)	15 005

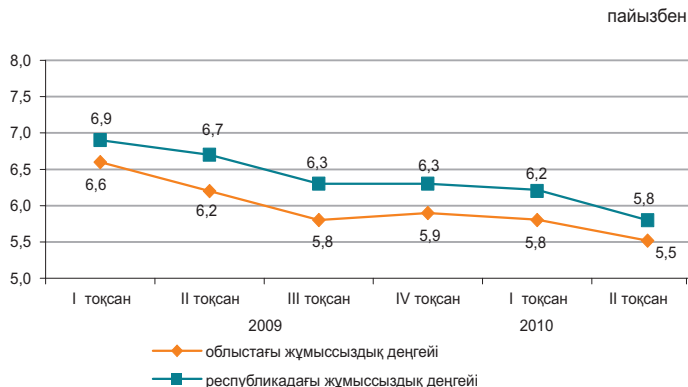

Экономиканың нақты секторы

	2010ж. қаңтар-тамыз 2009ж. қаңтар-тамызға %-бен	2009ж. қаңтар-тамыз 2008ж. қаңтар-тамызға %-бен
Өнеркәсіп	117,2	119,0
Ауыл шаруашылығы	100,7	102,2
Құрылыс	94,6	100,3
Бөлшек сауда	116,1	105,7
Жүк айналымы	107,9	104,2
Жолаушылар айналымы	118,4	107,9
Байланыс*	103,7	-



* Деректер почталық және курьерлік қызметтер көлемі есебінсіз келтірілген.

Ауыл шаруашылығы

	2010ж. қаңтар-тамыз	Өткен жылғы тиісті кезеңге пайызбен
Тірідей салмақта союға өткізілген мал мен құс, мың тонна	27,1	100,8
Сауылған сиыр сүті, мың тонна	40,2	100,6
Алынған тауық жұмыртқасы, млн. дана	1,3	100,4
Негізгі дәнді дақылдардың қолда бары - барлығы, тонна ¹⁾	102,0	48,6
одан: арпа	102,0	48,6

¹⁾ 2010 жылғы 1 қыркүйекке.

Бағалар индексі

	2010ж. тамыз 2010ж. шілдеге, %	2010ж. тамыз 2009ж. желтоқсанға, %
Тұтыну бағаларының индексі	100,1	104,2
Азық-түлік тауарлары	100,0	105,8
Азық-түлік емес тауарлар	100,3	103,2
Ақылы қызметтер	100,1	103,2
Өндіруші кәсіпорындар бағасының индексі	100,5	100,8
Ауыл шаруашылығының бағалары индексі	100,2	94,1
Құрылыстағы бағалар индексі	100,3	102,4
Көлік қызметтерінің тарифтері индексі	100,0	99,7
Байланыс қызметтерінің тарифтері индексі	100,0	100,0

БАТЫС ҚАЗАҚСТАН ОБЛЫСЫ

Әлеуметтік даму

Халық, адам (01.08.2010ж.)	627 367
Туғандар, адам (2010ж. қаңтар-шілде)	6 708
Өлгендер, адам (2010ж. қаңтар-шілде)	3 469
Келгені, адам (2010ж. қаңтар-шілде)	7 765
Кеткені, адам (2010ж. қаңтар-шілде)	7 917

Жұмыспен қамтылғандар, адам (2010ж. II тоқсан)	315 512
Жалдамалы қызметкерлер, жұмыспен қамтылғандардың жалпы санына %-бен (2010ж. II тоқсан)	60,2
Жұмыссыздық деңгейі, % (2010ж. II тоқсан)	5,6

Жалақы, теңге (2010ж. шілде)	83 406
Жан басына шаққандағы орташа атаулы ақшалай табыстары, теңге (2010ж. шілде)	51 042
Күнкөрістің ең төменгі деңгейінің шамасы, теңге (2010ж. тамыз)	13 993

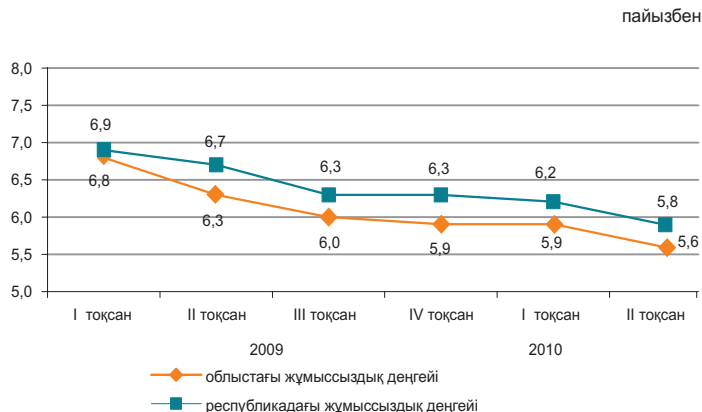

Экономиканың нақты секторы

2010ж. қаңтар-тамыз, пайызбен

	2010ж. қаңтар-тамыз 2009ж. қаңтар-тамызға %-бен	2009ж. қаңтар-тамыз 2008ж. қаңтар-тамызға %-бен
Өнеркәсіп	98,9	99,6
Ауыл шаруашылығы	98,4	68,7
Құрылыс	134,7	112,1
Бөлшек сауда	120,3	91,1
Жүк айналымы	119,9	87,7
Жолаушылар айналымы	124,2	101,8
Байланыс*	105,8	-

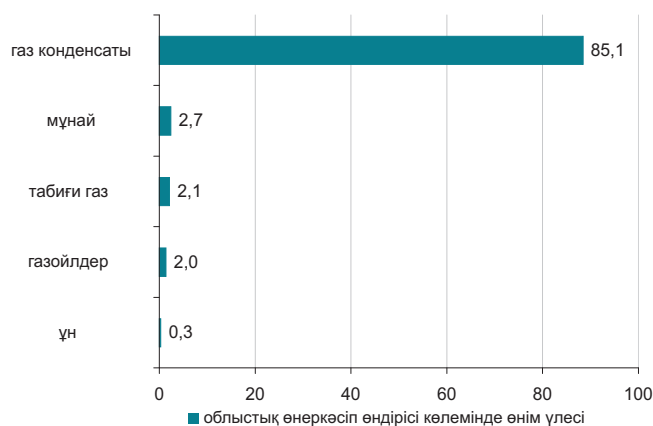

* Деректер почталық және курьерлік қызметтер көлемі есебінсіз келтірілген.

Ауыл шаруашылығы

	2010ж. қаңтар-тамыз	Өткен жылғы тиісті кезеңге пайызбен
Тірідей салмақта союға өткізілген мал мен құс, мың тонна	43,9	102,0
Сауылған сиыр сүті, мың тонна	177,8	102,4
Алынған тауық жұмыртқасы, млн. дана	89,9	118,1
Негізгі дөңді дақылдардың қолда бары - барлығы, мың тонна ¹⁾	297,8	113,2
одан:		
бидай	253,5	150,5
арпа	39,5	46,8

¹⁾ 2010 жылғы 1 қыркүйекке.

Бағалар индексі

	2010ж. тамыз 2010ж. шілдеге, %	2010ж. тамыз 2009ж. желтоқсанға, %
Тұтыну бағаларының индексі	99,9	103,9
Азық-түлік тауарлары	99,4	105,5
Азық-түлік емес тауарлар	100,3	103,2
Ақылы қызметтер	100,1	102,6
Өндіруші кәсіпорындар бағасының индексі	101,2	101,1
Ауыл шаруашылығының бағалары индексі	99,9	103,8
Құрылыстағы бағалар индексі	100,4	103,5
Көлік қызметтерінің тарифтері индексі	100,0	113,7
Байланыс қызметтерінің тарифтері индексі	100,0	96,9

ЖАМБЫЛ ОБЛЫСЫ

Әлеуметтік даму

Халық, адам (01.08.2010ж.)	1 051 068
Туғандар, адам (2010ж. қаңтар-шілде)	15 904
Өлгендер, адам (2010ж. қаңтар-шілде)	4 933
Келгені, адам (2010ж. қаңтар-шілде)	8 416
Кеткені, адам (2010ж. қаңтар-шілде)	12 162
Жұмыспен қамтылғандар, адам (2010ж. II тоқсан)	550 492
Жалдамалы қызметкерлер, жұмыспен қамтылғандардың жалпы санына %-бен (2010ж. II тоқсан)	48,0
Жұмыссыздық деңгейі, % (2010ж. II тоқсан)	5,7
Жалақы, теңге (2010ж. шілде)	55 523
Жан басына шаққандағы орташа атаулы ақшалай табыстары, теңге (2010ж. шілде)	31 465
Күнкөрістің ең төменгі деңгейінің шамасы, теңге (2010ж. тамыз)	12 330

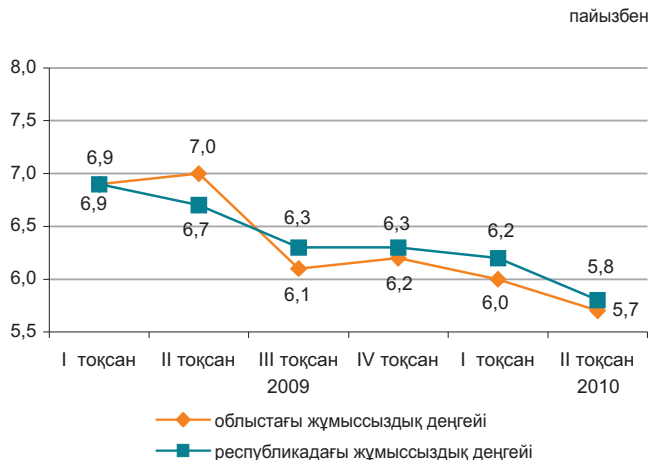

Экономиканың нақты секторы

	2010ж. қаңтар-тамыз 2009ж. қаңтар-тамызға %-бен	2009ж. қаңтар-тамыз 2008ж. қаңтар-тамызға %-бен
Өнеркәсіп	111,5	69,0
Ауыл шаруашылығы	89,7	141,1
Құрылыс	69,2	278,1
Бөлшек сауда	116,0	99,6
Жүк айналымы	103,0	90,7
Жолаушылар айналымы	109,3	96,3
Байланыс*	103,5	-

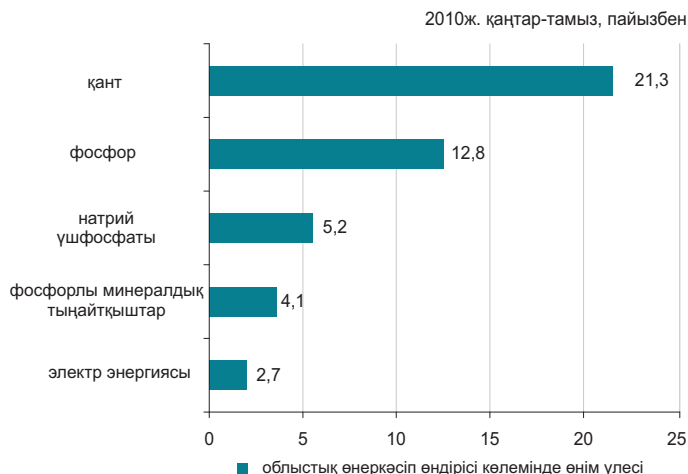

* Деректер почталық және курьерлік қызметтер көлемі есебінсіз келтірілген.

Ауыл шаруашылығы

	2010ж. қаңтар-тамыз	Өткен жылғы тиісті кезеңге пайызбен
Тірідей салмақта союға өткізілген мал мен құс, мың тонна	53,0	103,0
Сауылған сиыр сүті, мың тонна	193,3	101,9
Алынған тауық жұмыртқасы, млн. дана	83,2	105,8
Негізгі дәнді дақылдардың қолда бары – барлығы, мың тонна ¹⁾	201,3	70,3
одан:		
бидай	138,2	83,6
арпа	63,0	52,2

¹⁾ 2010 жылғы 1 қыркүйекке.

Бағалар индексі

	2010ж. тамыз 2010ж. шілдеге, %	2010ж. тамыз 2009ж. желтоқсанға, %
Тұтыну бағаларының индексі	100,1	104,7
Азық-түлік тауарлары	99,9	105,7
Азық-түлік емес тауарлар	100,3	103,5
Ақылы қызметтер	100,2	104,5
Өндіруші кәсіпорындар бағасының индексі	99,0	108,0
Ауыл шаруашылығының бағалары индексі	100,7	98,4
Құрылыстағы бағалар индексі	100,4	102,7
Көлік қызметтерінің тарифтері индексі	100,0	113,4
Байланыс қызметтерінің тарифтері индексі	100,0	101,8

ҚАРАҒАНДЫ ОБЛЫСЫ

Әлеуметтік даму

Халық, адам (01.08.2010ж.)	1 355 100	пайызбен
Туғандар, адам (2010ж. қаңтар-шілде)	13 817	
Өлгендер, адам (2010ж. қаңтар-шілде)	9 158	
Келгені, адам (2010ж. қаңтар-шілде)	15 530	
Кеткені, адам (2010ж. қаңтар-шілде)	17 126	
Жұмыспен қамтылғандар, адам (2010ж. II тоқсан)	709 314	
Жалдамалы қызметкерлер, жұмыспен қамтылғандардың жалпы санына %-бен (2010ж. II тоқсан)	77,9	
Жұмыссыздық деңгейі, % (2010ж. II тоқсан)	5,4	
Жалақы, теңге (2010ж. шілде)	69 771	
Жан басына шаққандағы орташа атаулы ақшалай табыстары, теңге (2010ж. шілде)	40 661	
Күнкөрістің ең төменгі деңгейінің шамасы, теңге (2010ж. тамыз)	13 302	

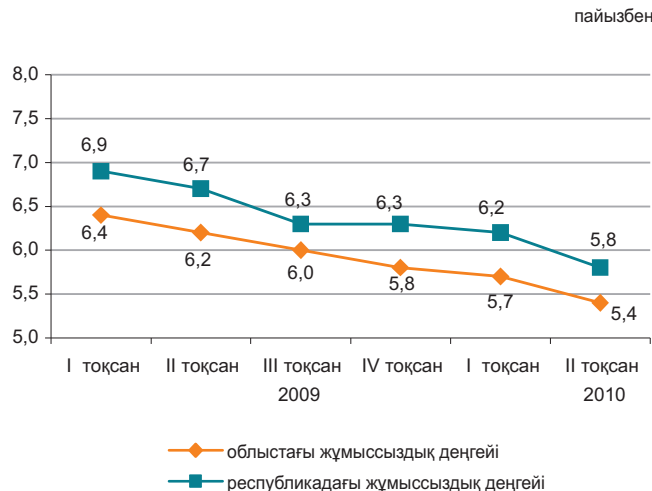

Экономиканың нақты секторы

	2010ж. қаңтар-тамыз 2009ж. қаңтар-тамызға %-бен	2009ж. қаңтар-тамыз 2008ж. қаңтар-тамызға %-бен
Өнеркәсіп	106,3	90,0
Ауыл шаруашылығы	101,8	103,5
Құрылыс	121,4	79,1
Бөлшек сауда	117,0	106,4
Жүк айналымы	122,9	95,5
Жолаушылар айналымы	122,3	95,8
Байланыс*	102,4	-

2010ж. қаңтар-тамыз, пайызбен

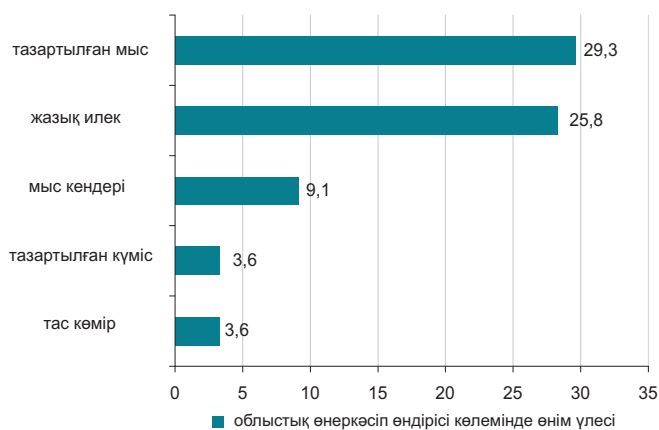

* Деректер почталық және курьерлік қызметтер көлемі есебінсіз келтірілген.

Ауыл шаруашылығы

	2010ж. қаңтар-тамыз	Өткен жылғы тиісті кезеңге пайызбен
Тірідей салмақта союға өткізілген мал мен құс, мың тонна	64,1	100,8
Сауылған сиыр сүті, мың тонна	251,3	101,5
Алынған тауық жұмыртқасы, млн. дана	186,6	114,0
Негізгі дөңді дақылдардың қолда бары – барлығы, мың тонна ¹⁾	165,8	176,4
одан:		
бидай	137,6	162,0
арпа	26,3	3,4 есе

¹⁾ 2010 жылғы 1 қыркүйекке.

Бағалар индексі

	2010ж. тамыз 2010ж. шілдеге, %	2010ж. тамыз 2009ж. желтоқсанға, %
Тұтыну бағаларының индексі	100,0	104,4
Азық-түлік тауарлары	99,5	105,2
Азық-түлік емес тауарлар	100,3	103,1
Ақылы қызметтер	100,3	104,6
Өндіруші кәсіпорындар бағасының индексі	101,1	105,0
Ауыл шаруашылығының бағалары индексі	99,3	96,2
Құрылыстағы бағалар индексі	100,7	104,8
Көлік қызметтерінің тарифтері индексі	100,0	99,5
Байланыс қызметтерінің тарифтері индексі	98,7	99,9

ҚОСТАНАЙ ОБЛЫСЫ

Әлеуметтік даму

Халық, адам (01.08.2010ж.)	885 590
Туғандар, адам (2010ж. қаңтар-шілде)	7 508
Өлгендер, адам (2010ж. қаңтар-шілде)	6 118
Келгені, адам (2010ж. қаңтар-шілде)	11 030
Кеткені, адам (2010ж. қаңтар-шілде)	13 114
Жұмыспен қамтылғандар, адам (2010ж. II тоқсан)	515 430
Жалдамалы қызметкерлер, жұмыспен қамтылғандардың жалпы санына %-бен (2010ж. II тоқсан)	56,6
Жұмыссыздық деңгейі, % (2010ж. II тоқсан)	5,7
Жалақы, теңге (2010ж. шілде)	60 358
Жан басына шаққандағы орташа атаулы ақшалай табыстары, теңге (2010ж. шілде)	31 607
Күнкөрістің ең төменгі деңгейінің шамасы, теңге (2010ж. тамыз)	14 149

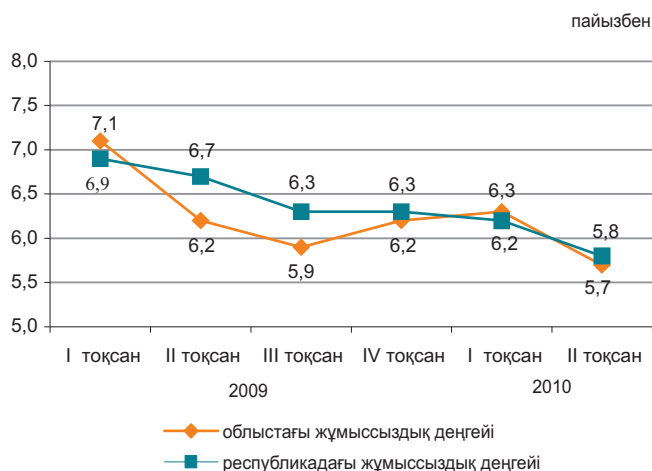

Экономиканың нақты секторы

2010ж. қаңтар-тамыз, пайызбен

	2010ж. қаңтар-тамыз 2009ж. қаңтар-тамызға %-бен	2009ж. қаңтар-тамыз 2008ж. қаңтар-тамызға %-бен
Өнеркәсіп	119,6	89,3
Ауыл шаруашылығы	106,3	77,4
Құрылыс	160,0	95,2
Бөлшек сауда	118,1	98,7
Жүк айналымы	128,4	84,2
Жолаушылар айналымы	118,1	95,3
Байланыс*	103,9	-

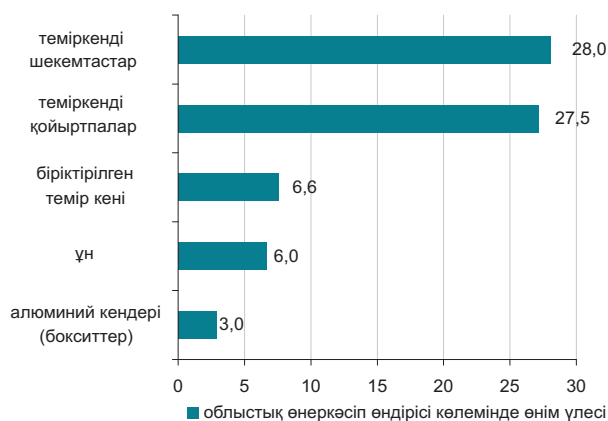

* Деректер почталық және курьерлік қызметтер көлемі есебінсіз келтірілген.

Ауыл шаруашылығы

	2010ж. қаңтар-тамыз	Өткен жылғы тиісті кезеңге пайызбен
Тірідей салмақта союға өткізілген мал мен құс, мың тонна	121,3	100,5
Сауылған сиыр сүті, мың тонна	540,3	101,1
Алынған тауық жұмыртқасы, млн. дана	336,9	113,3
Негізгі дәнді дақылдардың қолда бары - барлығы, мың тонна ¹⁾	1 74,1	2,4 есе
одан:		
бидай	1 09,1	2,6 есе
арпа	51,1	71,4

¹⁾ 2010 жылғы 1 қыркүйекке.

Бағалар индексі

	2010ж. тамыз 2010ж. шілдеге, %	2010ж. тамыз 2009ж. желтоқсанға, %
Тұтыну бағаларының индексі	100,0	104,2
Азық-түлік тауарлары	99,8	105,1
Азық-түлік емес тауарлар	100,2	102,5
Ақылы қызметтер	100,0	104,4
Өндіруші кәсіпорындар бағасының индексі	99,7	146,1
Ауыл шаруашылығының бағалары индексі	101,9	101,2
Құрылыстағы бағалар индексі	100,5	104,3
Көлік қызметтерінің тарифтері индексі	100,0	103,4
Байланыс қызметтерінің тарифтері индексі	100,0	109,9

ҚЫЗЫЛОРДА ОБЛЫСЫ

Әлеуметтік даму

Халық, адам (01.08.2010ж.)	697 602
Туғандар, адам (2010ж. қаңтар-шілде)	11 305
Өлгендер, адам (2010ж. қаңтар-шілде)	2 861
Келгені, адам (2010ж. қаңтар-шілде)	6 863
Кеткені, адам (2010ж. қаңтар-шілде)	7 454
Жұмыспен қамтылғандар, адам (2010ж. II тоқсан)	299 503
Жалдамалы қызметкерлер, жұмыспен қамтылғандардың жалпы санына %-бен (2010ж. II тоқсан)	58,5
Жұмыссыздық деңгейі, % (2010ж. II тоқсан)	6,0
Жалақы, теңге (2010ж. шілде)	76 829
Жан басына шаққандағы орташа атаулы ақшалай табыстары, теңге (2010ж. шілде)	40 631
Күнкөрістің ең төменгі деңгейінің шамасы, теңге (2010ж. тамыз)	13 683

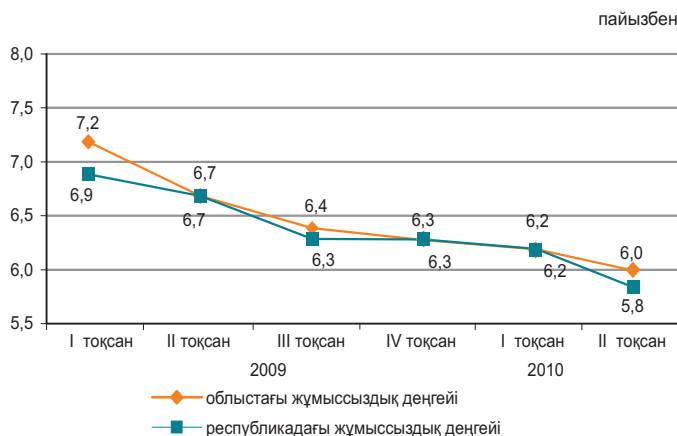

Экономиканың нақты секторы

2010ж. қаңтар-тамыз, пайызбен

	2010ж. қаңтар-тамыз 2009ж. қаңтар-тамызға %-бен	2009ж. қаңтар-тамыз 2008ж. қаңтар-тамызға %-бен
Өнеркәсіп	101,7	96,8
Ауыл шаруашылығы	100,0	101,4
Құрылыс	88,0	185,7
Бөлшек сауда	111,9	133,3
Жүк айналымы	107,3	94,7
Жолаушылар айналымы	107,8	106,1
Байланыс*	102,8	-

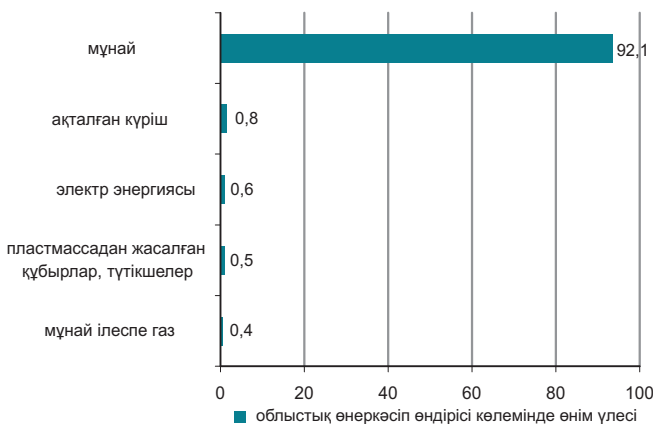

* Деректер почталық және курьерлік қызметтер көлемі есебінсіз келтірілген.

Ауыл шаруашылығы

	2010ж. қаңтар-тамыз	Өткен жылғы тиісті кезеңге пайызбен
Тірідей салмақта союға өткізілген мал мен құс, мың тонна	19,4	101,7
Сауылған сиыр сүті, мың тонна	48,2	101,7
Алынған тауық жұмыртқасы, млн. дана	9,2	100,3
Негізгі дөңді дақылдардың қолда бары - барлығы, мың тонна ¹⁾	18,6	2,7 есе
одан: күріш	13,9	27 есе

¹⁾ 2010 жылғы 1 қыркүйекке.

Бағалар индексі

	2010ж. тамыз 2010ж. шілдеге, %	2010ж. тамыз 2009ж. желтоқсанға, %
Тұтыну бағаларының индексі	100,0	104,3
Азық-түлік тауарлары	99,8	104,6
Азық-түлік емес тауарлар	100,3	103,4
Ақылы қызметтер	100,1	104,9
Өндіруші кәсіпорындар бағасының индексі	103,0	102,2
Ауыл шаруашылығының бағалары индексі	99,8	101,0
Құрылыстағы бағалар индексі	100,5	103,1
Көлік қызметтерінің тарифтері индексі	100,0	100,0
Байланыс қызметтерінің тарифтері индексі	100,0	102,7

МАҢҒЫСТАУ ОБЛЫСЫ

Әлеуметтік даму

Халық, адам (01.08.2010ж.)	457 725
Туғандар, адам (2010ж. қаңтар-шілде)	8 277
Өлгендер, адам (2010ж. қаңтар-шілде)	1 689
Келгені, адам (2010ж. қаңтар-шілде)	11 492
Кеткені, адам (2010ж. қаңтар-шілде)	6 620

Жұмыспен қамтылғандар, адам (2010ж. II тоқсан)	203 782
Жалдамалы қызметкерлер, жұмыспен қамтылғандардың жалпы санына %-бен (2010ж. II тоқсан)	90,7
Жұмыссыздық деңгейі, % (2010ж. II тоқсан)	6,6

Жалақы, теңге (2010ж. шілде)	140 846
Жан басына шаққандағы орташа атаулы ақшалай табыстары, теңге (2010ж. шілде)	81 490
Күнкөрістің ең төменгі деңгейінің шамасы, теңге (2010ж. тамыз)	18 738

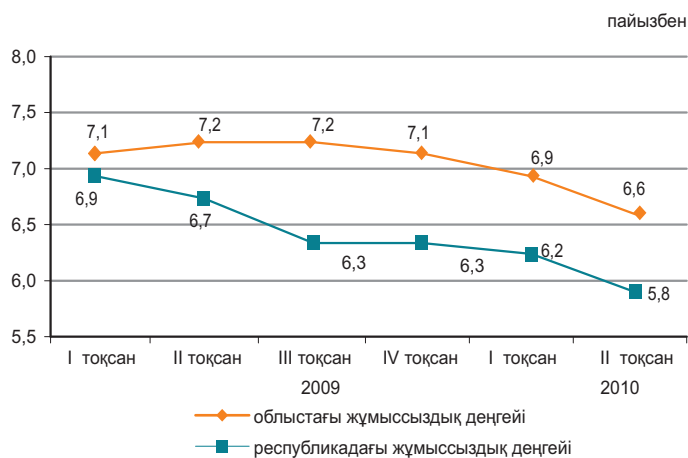

Экономиканың нақты секторы

2010ж. қаңтар-тамыз, пайызбен

	2010ж. қаңтар-тамыз 2009ж. қаңтар-тамызға %-бен	2009ж. қаңтар-тамыз 2008ж. қаңтар-тамызға %-бен
Өнеркәсіп	100,9	100,2
Ауыл шаруашылығы	100,4	100,1
Құрылыс	92,8	112,3
Бөлшек сауда	111,5	113,5
Жүк айналымы	126,8	102,6
Жолаушылар айналымы	126,5	107,0
Байланыс*	113,0	-

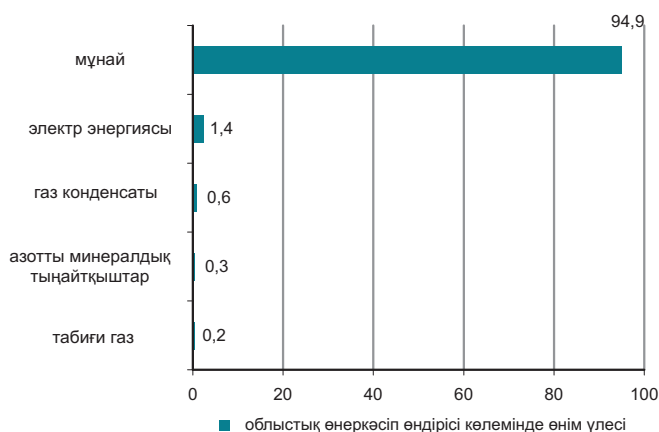

* Деректер почталық және курьерлік қызметтер көлемі есебінсіз келтірілген.

Ауыл шаруашылығы

	2010ж. қаңтар-тамыз	Өткен жылғы тиісті кезеңге пайызбен
Тірідей салмақта союға өткізілген мал мен құс, мың тонна	6,5	100,0
Сауылған сиыр сүті, мың тонна	2,8	105,3
Алынған тауық жұмыртқасы, млн. дана	0,5	108,3

Бағалар индексі

	2010ж. тамыз 2010ж. шілдеге, %	2010ж. тамыз 2009ж. желтоқсанға, %
Тұтыну бағаларының индексі	100,4	104,3
Азық-түлік тауарлары	100,3	106,0
Азық-түлік емес тауарлар	100,3	103,4
Ақылы қызметтер	100,4	102,4
Өндіруші кәсіпорындар бағасының индексі	102,8	97,4
Ауыл шаруашылығының бағалары индексі	99,9	111,7
Құрылыстағы бағалар индексі	100,4	103,8
Көлік қызметтерінің тарифтері индексі	100,0	100,3
Байланыс қызметтерінің тарифтері индексі	99,0	95,3

ОҢТҮСТІК ҚАЗАҚСТАН ОБЛЫСЫ

Әлеуметтік даму

Халық, адам (01.08.2010ж.)	2 461 339
Туғандар, адам (2010ж. қаңтар-шілде)	44 650
Өлгендер, адам (2010ж. қаңтар-шілде)	9 348
Келгені, адам (2010ж. қаңтар-шілде)	20 633
Кеткені, адам (2010ж. қаңтар-шілде)	23 733
Жұмыспен қамтылғандар, адам (2010ж. II тоқсан)	1 090 143
Жалдамалы қызметкерлер, жұмыспен қамтылғандардың жалпы санына %-бен (2010ж. II тоқсан)	52,9
Жұмыссыздық деңгейі, % (2010ж. II тоқсан)	5,9
Жалақы, теңге (2010ж. шілде)	63 586
Жан басына шаққандағы орташа атаулы ақшалай табыстары, теңге (2010ж. шілде)	22 702
Күнкөрістің ең төменгі деңгейінің шамасы, теңге (2010ж. тамыз)	12 441

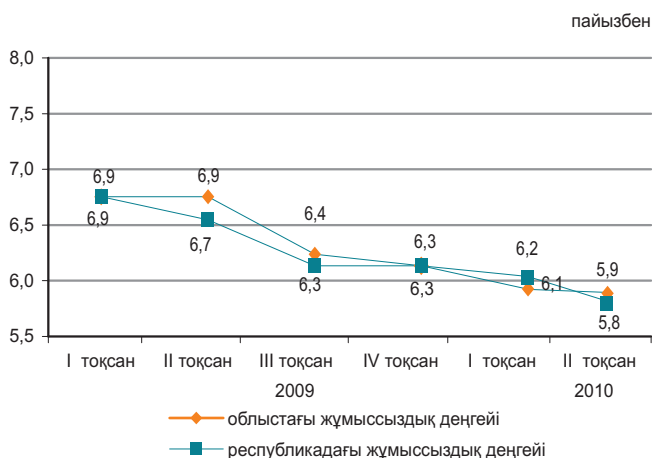

Экономиканың нақты секторы

	2010ж. қаңтар-тамыз 2009ж. қаңтар-тамызға %-бен	2009ж. қаңтар-тамыз 2008ж. қаңтар-тамызға %-бен
Өнеркәсіп	121,6	101,5
Ауыл шаруашылығы	102,8	107,5
Құрылыс	87,3	163,1
Бөлшек сауда	116,2	93,9
Жүк айналымы	107,4	94,1
Жолаушылар айналымы	117,4	98,7
Байланыс*	103,4	-

2010ж. қаңтар-тамыз, пайызбен

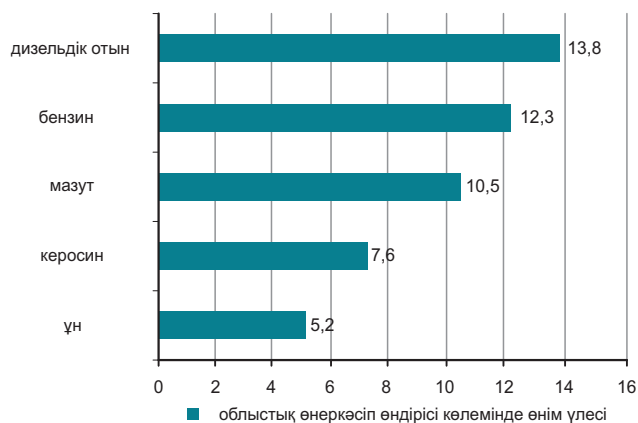

* Деректер почталық және курьерлік қызметтер көлемі есебінсіз келтірілген.

Ауыл шаруашылығы

	2010ж. қаңтар-тамыз	Өткен жылғы тиісті кезеңге пайызбен
Тірідей салмақта союға өткізілген мал мен құс, мың тонна	101,6	102,0
Сауылған сиыр сүті, мың тонна	448,6	104,3
Алынған тауық жұмыртқасы, млн. дана	190,5	112,6
Негізгі дәнді дақылдардың қолда бары - барлығы, мың тонна ¹⁾	145,0	153,2
одан:		
бидай	141,2	159,2

¹⁾ 2010 жылғы 1 қыркүйекке.

Бағалар индексі

	2010ж. тамыз 2010ж. шілдеге, %	2010ж. тамыз 2009ж. желтоқсанға, %
Тұтыну бағаларының индексі	100,4	105,1
Азық-түлік тауарлары	100,3	106,3
Азық-түлік емес тауарлар	100,5	104,2
Ақылы қызметтер	100,3	104,3
Өндіруші кәсіпорындар бағасының индексі	101,2	104,7
Ауыл шаруашылығының бағалары индексі	102,1	101,6
Құрылыстағы бағалар индексі	100,8	104,3
Көлік қызметтерінің тарифтері индексі	100,0	103,9
Байланыс қызметтерінің тарифтері индексі	100,0	99,9

ПАВЛОДАР ОБЛЫСЫ

Әлеуметтік даму

Халық, адам (01.08.2010ж.)	751 917
Туғандар, адам (2010ж. қаңтар-шілде)	7 165
Өлгендер, адам (2010ж. қаңтар-шілде)	4 837
Келгені, адам (2010ж. қаңтар-шілде)	8 223
Кеткені, адам (2010ж. қаңтар-шілде)	9 487
Жұмыспен қамтылғандар, адам (2010ж. II тоқсан)	419 425
Жалдамалы қызметкерлер, жұмыспен қамтылғандардың жалпы санына %-бен (2010ж. II тоқсан)	75,2
Жұмыссыздық деңгейі, % (2010ж. II тоқсан)	5,6
Жалақы, теңге (2010ж. шілде)	68 211
Жан басына шаққандағы орташа атаулы ақшалай табыстары, теңге (2010ж. шілде)	37 986
Күнкөрістің ең төменгі деңгейінің шамасы, теңге (2010ж. тамыз)	13 471

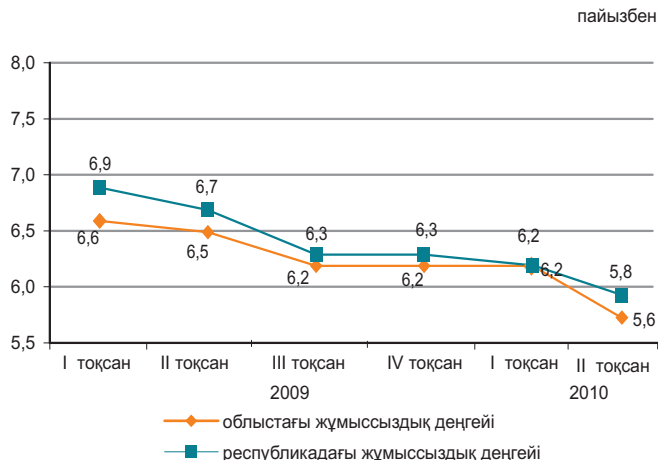

Экономиканың нақты секторы

	2010ж. қаңтар-тамыз 2009ж. қаңтар-тамызға %-бен	2009ж. қаңтар-тамыз 2008ж. қаңтар-тамызға %-бен
Өнеркәсіп	127,4	86,2
Ауыл шаруашылығы	100,3	103,6
Құрылыс	102,2	95,5
Бөлшек сауда	114,2	103,7
Жүк айналымы	129,0	93,4
Жолаушылар айналымы	113,9	101,6
Байланыс*	111,1	-

2010ж. қаңтар-тамыз, пайызбен

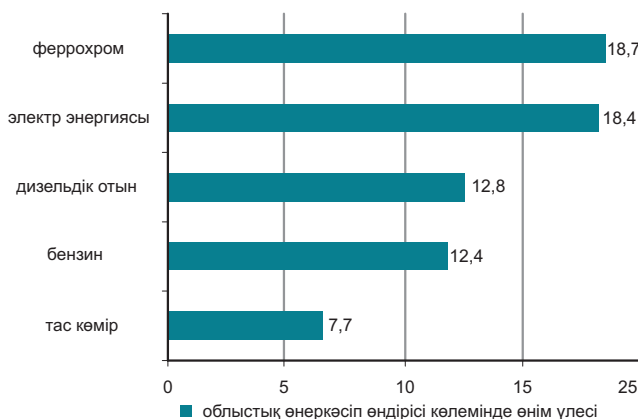

* Деректер почталық және курьерлік қызметтер көлемі есебінсіз келтірілген.

Ауыл шаруашылығы

	2010ж. қаңтар-тамыз	Өткен жылғы тиісті кезеңге пайызбен
Тірідей салмақта союға өткізілген мал мен құс, мың тонна	42,8	101,3
Сауылған сиыр сүті, мың тонна	254,5	100,8
Алынған тауық жұмыртқасы, млн. дана	126,5	112,5
Негізгі дәнді дақылдардың қолда бары - барлығы, мың тонна ¹⁾	182,6	3 есе
одан:		
бидай	151,6	4,2 есе
арпа	21,1	124,9

¹⁾ 2010 жылғы 1 қыркүйекке

Бағалар индексі

	2010ж. тамыз 2010ж. шілдеге, %	2010ж. тамыз 2009ж. желтоқсанға, %
Тұтыну бағаларының индексі	100,1	105,1
Азық-түлік тауарлары	99,7	104,8
Азық-түлік емес тауарлар	100,7	102,8
Ақылы қызметтер	100,1	107,5
Өндіруші кәсіпорындар бағасының индексі	105,6	112,4
Ауыл шаруашылығының бағалары индексі	104,1	105,3
Құрылыстағы бағалар индексі	100,6	104,2
Көлік қызметтерінің тарифтері индексі	99,9	103,9
Байланыс қызметтерінің тарифтері индексі	100,0	99,5

СОЛТҮСТІК ҚАЗАҚСТАН ОБЛЫСЫ

Әлеуметтік даму

Халық, адам (01.08.2010ж.)	641 571
Туғандар, адам (2010ж. қаңтар-шілде)	4 919
Өлгендер, адам (2010ж. қаңтар-шілде)	4 759
Келгені, адам (2010ж. қаңтар-шілде)	7 483
Кеткені, адам (2010ж. қаңтар-шілде)	9 374
Жұмыспен қамтылғандар, адам (2010ж. II тоқсан)	359 977
Жалдамалы қызметкерлер, жұмыспен қамтылғандардың жалпы санына %-бен (2010ж. II тоқсан)	59,6
Жұмыссыздық деңгейі, % (2010ж. II тоқсан)	5,9
Жалақы, теңге (2010ж. шілде)	54 697
Жан басына шаққандағы орташа атаулы ақшалай табыстары, теңге (2010ж. шілде)	29 668
Күнкөрістің ең төменгі деңгейінің шамасы, теңге (2010ж. тамыз)	13 780

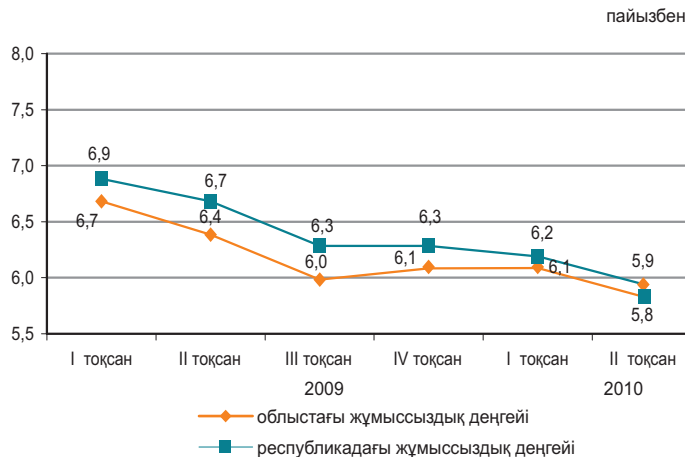

Экономиканың нақты секторы

	2010ж. қаңтар-тамыз 2009ж. қаңтар-тамызға %-бен	2009ж. қаңтар-тамыз 2008ж. қаңтар-тамызға %-бен
Өнеркәсіп	101,0	105,7
Ауыл шаруашылығы	109,2	69,3
Құрылыс	105,7	153,6
Бөлшек сауда	110,8	99,6
Жүк айналымы	114,1	90,3
Жолаушылар айналымы	115,1	96,7
Байланыс*	100,2	-

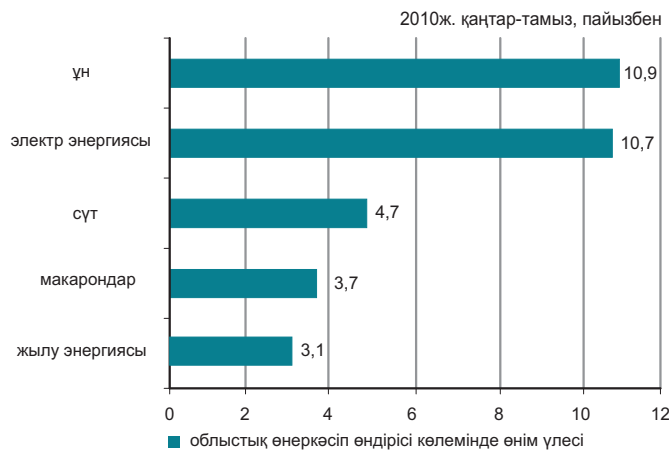

* Деректер почталық және курьерлік қызметтер көлемі есебінсіз келтірілген.

Ауыл шаруашылығы

	2010ж. қаңтар-тамыз	Өткен жылғы тиісті кезеңге пайызбен
Тірідей салмақта союға өткізілген мал мен құс, мың тонна	60,7	103,1
Сауылған сиыр сүті, мың тонна	420,6	102,3
Алынған тауық жұмыртқасы, млн. дана	279,4	124,7
Негізгі дөңді дақылдардың қолда бары - барлығы, мың тонна ¹⁾	1 740,9	2,1 есе
одан:		
бидай	1 589,0	2,2 есе
арпа	125,0	118,7

¹⁾ 2010 жылғы 1 қыркүйекке.

Бағалар индексі

	2010ж. тамыз 2010ж. шілдеге, %	2010ж. тамыз 2009ж. желтоқсанға, %
Тұтыну бағаларының индексі	100,1	104,7
Азық-түлік тауарлары	100,0	105,4
Азық-түлік емес тауарлар	100,2	103,3
Ақылы қызметтер	100,3	105,2
Өндіруші кәсіпорындар бағасының индексі	100,7	103,8
Ауыл шаруашылығының бағалары индексі	100,7	91,3
Құрылыстағы бағалар индексі	100,3	102,6
Көлік қызметтерінің тарифтері индексі	100,0	100,0
Байланыс қызметтерінің тарифтері индексі	100,0	94,3

ШЫҒЫС ҚАЗАҚСТАН ОБЛЫСЫ

Әлеуметтік даму

Халық, адам (01.08.2010ж.)	1 419 328
Туғандар, адам (2010ж. қаңтар-шілде)	13 686
Өлгендер, адам (2010ж. қаңтар-шілде)	10 249
Келгені, адам (2010ж. қаңтар-шілде)	17 393
Кеткені, адам (2010ж. қаңтар-шілде)	20 286
Жұмыспен қамтылғандар, адам (2010ж. II тоқсан)	724 976
Жалдамалы қызметкерлер, жұмыспен қамтылғандардың жалпы санына %-бен (2010ж. II тоқсан)	66,5
Жұмыссыздық деңгейі, % (2010ж. II тоқсан)	5,8
Жалақы, теңге (2010ж. шілде)	65 420
Жан басына шаққандағы орташа атаулы ақшалай табыстары, теңге (2010ж. шілде)	34 049
Күнкөрістің ең төменгі деңгейінің шамасы, теңге (2010ж. тамыз)	14 081

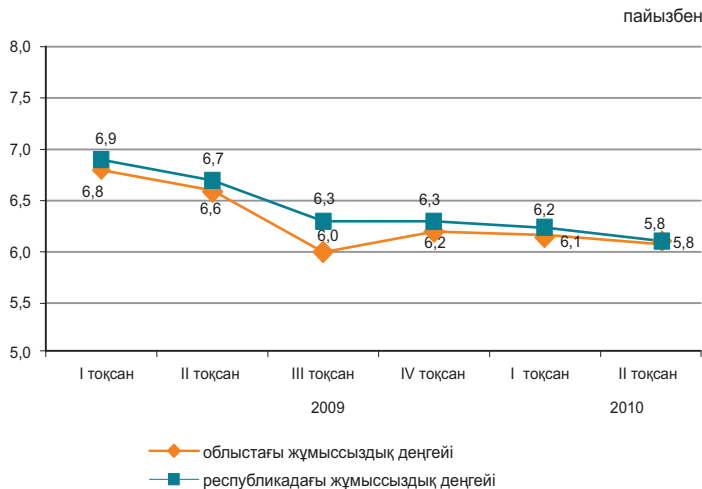

Экономиканың нақты секторы

	2010ж. қаңтар-тамыз 2009ж. қаңтар-тамызға %-бен	2009ж. қаңтар-тамыз 2008ж. қаңтар-тамызға %-бен
Өнеркәсіп	109,3	96,6
Ауыл шаруашылығы	101,8	103,8
Құрылыс	135,9	64,1
Бөлшек сауда	118,3	96,1
Жүк айналымы	114,8	95,0
Жолаушылар айналымы	113,5	100,6
Байланыс*	105,6	-



* Деректер почталық және курьерлік қызметтер көлемі есебінсіз келтірілген.

Ауыл шаруашылығы

	2010ж. қаңтар-тамыз	Өткен жылғы тиісті кезеңге пайызбен
Тірідей салмақта союға өткізілген мал мен құс, мың тонна	108,5	104,8
Сауылған сиыр сүті, мың тонна	502,6	102,4
Алынған тауық жұмыртқасы, млн. дана	186,5	90,5
Негізгі дәнді дақылдардың қолда бары - барлығы, мың тонна ¹⁾	242,7	161,8
одан:		
бидай	164,4	189,6
арпа	35,7	108,1

¹⁾ 2010 жылғы 1 қыркүйекке.

Бағалар индексі

	2010ж. тамыз 2010ж. шілдеге, %	2010ж. тамыз 2009ж. желтоқсанға, %
Тұтыну бағаларының индексі	100,1	105,0
Азық-түлік тауарлары	100,0	105,7
Азық-түлік емес тауарлар	100,2	103,7
Ақылы қызметтер	100,2	105,3
Өндіруші кәсіпорындар бағасының индексі	100,2	105,5
Ауыл шаруашылығының бағалары индексі	99,6	100,7
Құрылыстағы бағалар индексі	100,5	104,6
Көлік қызметтерінің тарифтері индексі	100,0	103,3
Байланыс қызметтерінің тарифтері индексі	97,6	98,5

АСТАНА ҚАЛАСЫ

Әлеуметтік даму

Халық, адам (01.08.2010ж.)	708 794
Туғандар, адам (2010ж. қаңтар-шілде)	9 790
Өлгендер, адам (2010ж. қаңтар-шілде)	2 000
Келгені, адам (2010ж. қаңтар-шілде)	29 729
Кеткені, адам (2010ж. қаңтар-шілде)	12 743
Жұмыспен қамтылғандар, адам (2010ж. II тоқсан)	365 901
Жалдамалы қызметкерлер, жұмыспен қамтылғандардың жалпы санына %-бен (2010ж. II тоқсан)	91,8
Жұмыссыздық деңгейі, % (2010ж. II тоқсан)	6,2
Жалақы, теңге (2010ж. шілде)	121 067
Жан басына шаққандағы орташа атаулы ақшалай табыстары, теңге (2010ж. шілде)	71 529
Күнкөрістің ең төменгі деңгейінің шамасы, теңге (2010ж. тамыз)	18 037



Экономиканың нақты секторы

	2010ж. қаңтар-тамыз 2009ж. қаңтар-тамызға %-бен	2009ж. қаңтар-тамыз 2008ж. қаңтар-тамызға %-бен
Өнеркәсіп	103,0	89,5
Ауыл шаруашылығы	100,7	104,3
Құрылыс	97,1	57,9
Бөлшек сауда	118,5	91,5
Жүк айналымы	117,1	94,7
Жолаушылар айналымы	113,6	103,2
Байланыс*	117,9	-



* Деректер почталық және курьерлік қызметтер көлемі есебінсіз келтірілген.

Ауыл шаруашылығы

	2010ж. қаңтар-тамыз	Өткен жылғы тиісті кезеңге пайызбен
Тірідей салмақта союға өткізілген мал мен құс, тонна	184,9	100,9
Сауылған сиыр сүті, мың тонна	1,7	106,0
Алынған тауық жұмыртқасы, млн. дана	0,2	86,4
Негізгі дөңді дақылдардың қолда бары - барлығы, мың тонна ¹⁾	139,8	3 есе
одан: бидай	135,0	3,2 есе

¹⁾ 2010 жылғы 1 қыркүйекке.

Бағалар индексі

	2010ж. тамыз 2010ж. шілдеге, %	2010ж. тамыз 2009ж. желтоқсанға, %
Тұтыну бағаларының индексі	99,9	104,5
Азық-түлік тауарлары	99,7	107,4
Азық-түлік емес тауарлар	100,3	103,3
Ақылы қызметтер	99,7	101,8
Өндіруші кәсіпорындар бағасының индексі	99,9	98,2
Ауыл шаруашылығының бағалары индексі	-	-
Құрылыстағы бағалар индексі	100,3	103,8
Көлік қызметтерінің тарифтері индексі	100,0	99,5
Байланыс қызметтерінің тарифтері индексі	98,8	96,3

АЛМАТЫ ҚАЛАСЫ

Әлеуметтік даму

Халық, адам (01.08.2010ж.)	1 421 868
Туғандар, адам (2010ж. қаңтар-шілде)	22 328
Өлгендер, адам (2010ж. қаңтар-шілде)	6 912
Келгені, адам (2010ж. қаңтар-шілде)	32 280
Кеткені, адам (2010ж. қаңтар-шілде)	30 157
Жұмыспен қамтылғандар, адам (2010ж. II тоқсан)	676 172
Жалдамалы қызметкерлер, жұмыспен қамтылғандардың жалпы санына %-бен (2010ж. II тоқсан)	91,5
Жұмыссыздық деңгейі, % (2010ж. II тоқсан)	6,6
Жалақы, теңге (2010ж. шілде)	110 975
Жан басына шаққандағы орташа атаулы ақшалай табыстары, теңге (2010ж. шілде)	65 479
Күнкөрістің ең төменгі деңгейінің шамасы, теңге (2010ж. тамыз)	17 267



Экономиканың нақты секторы

	2010ж. қаңтар-тамыз	2009ж. қаңтар-тамыз
	2009ж. қаңтар-тамызға %-бен	2008ж. қаңтар-тамызға %-бен
Өнеркәсіп	120,6	80,1
Ауыл шаруашылығы	86,1	93,3
Құрылыс	82,9	65,5
Бөлшек сауда	106,9	80,1
Жүк айналымы	128,1	97,7
Жолаушылар айналымы	106,9	100,9
Байланыс*	104,6	-

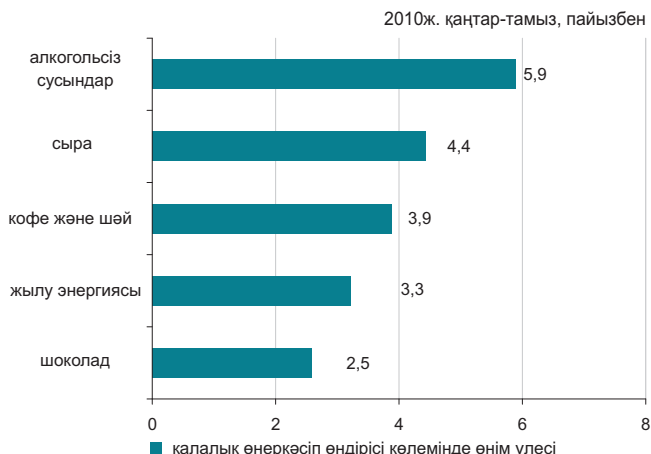

* Деректер почталық және курьерлік қызметтер көлемі есебінсіз келтірілген.

Ауыл шаруашылығы

	2010ж. қаңтар-тамыз	Өткен жылғы тиісті кезеңге пайызбен
Тірідей салмақта союға өткізілген мал мен құс, тонна	253,3	69,6
Сауылған сиыр сүті, мың тонна	1,2	40,2
Алынған тауық жұмыртқасы, млн. дана	3,0	96,9
Негізгі дәнді дақылдардың қолда бары - барлығы, мың тонна ¹⁾	19,1	135,7
одан: бидай	19,1	136,1

¹⁾ 2010 жылғы 1 қыркүйекке.

Бағалар индексі

	2010ж. тамыз 2010ж. шілдеге, %	2010ж. тамыз 2009ж. желтоқсанға, %
Тұтыну бағаларының индексі	100,3	104,9
Азық-түлік тауарлары	100,3	105,6
Азық-түлік емес тауарлар	100,6	104,1
Ақылы қызметтер	99,8	104,7
Өндіруші кәсіпорындар бағасының индексі	100,1	105,0
Ауыл шаруашылығының бағалары индексі	-	-
Құрылыстағы бағалар индексі	100,0	102,3
Көлік қызметтерінің тарифтері индексі	100,0	100,2
Байланыс қызметтерінің тарифтері индексі	99,8	113,3

1. ОСНОВНЫЕ ПОКАЗАТЕЛИ

1.1 КРАТКИЕ ИТОГИ СОЦИАЛЬНО-ЭКОНОМИЧЕСКОГО РАЗВИТИЯ

КРАТКОСРОЧНЫЙ ЭКОНОМИЧЕСКИЙ ИНДИКАТОР

Краткосрочный экономический индикатор в январе-августе 2010г. к январю-августу 2009г. составил 109,0%. Расчет краткосрочного экономического индикатора осуществляется для обеспечения оперативности и базируется на изменении индексов выпуска по базовым отраслям: сельское хозяйство, промышленность, строительство, торговля, транспорт и связь, составляющих 67-68% от ВВП.

УРОВЕНЬ ЖИЗНИ

Среднедушевые номинальные денежные доходы населения по оценке в июле 2010г. составили 39364 тенге. Прирост по сравнению с июлем 2009г. составил 12,6% по номинальным и 5,5% по реальным денежным доходам.

РЫНОК ТРУДА И ОПЛАТА ТРУДА

Численность безработных по оценке в августе 2010г. составила 496,7 тыс. человек. Уровень безработицы достиг 5,7% к численности экономически активного населения. Численность лиц, зарегистрированных в органах занятости в качестве безработных, на конец августа 2010г. составила 70,3 тыс. человек или 0,8% к численности экономически активного населения. Уровень скрытой безработицы по оценке составил 0,4% от экономически активного населения.

Среднемесячная номинальная заработная плата, начисленная работникам в июле 2010г. составила 82282 тенге. Прирост к июлю 2009г. составил 18%. Индекс реальной заработной платы к июлю 2009г. составил 10,6%.

ЦЕНЫ

Индекс потребительских цен в августе 2010г. по сравнению с декабрем 2009г. составил 104,6%. Цены на продовольственные товары возросли на 5,5%, непродовольственные – на 3,4%, платные услуги – на 4,7%. Цены предприятий-производителей промышленной продукции в августе 2010г. по сравнению с декабрем 2009г. повысились на 3,9%.

НАЦИОНАЛЬНАЯ ЭКОНОМИКА

Объем валового внутреннего продукта, по оперативным данным, за I полугодие 2010г. составил в текущих ценах 8733,0 млрд. тенге. По сравнению с аналогичным периодом 2009г. реальный ВВП вырос на 8%. В структуре ВВП доля производства товаров составила 40,5%, услуг – 56,8%.

Объем инвестиций в основной капитал в январе-августе 2010г. составил 2671,7 млрд. тенге, что на 2,7% меньше, чем за аналогичный период прошлого года.

ТОРГОВЛЯ

Объем розничного товарооборота за отчетный период составил 1840788,0 млн. тенге (без оборота общественного питания) и увеличился на 13,2% по сравнению с январем-августом 2009г.

Объем оптового товарооборота за отчетный период составил 4523406,9 млн. тенге и увеличился на 13,6% по сравнению с январем-августом 2009г.

Объем услуг по предоставлению продуктов питания и напитков за отчетный период составил 86482,2 млн. тенге и увеличился на 9,5% по сравнению с январем-августом 2009г.

Внешнеторговый оборот Казахстана (данные Комитета таможенного контроля Министерства финансов Республики Казахстан, без учета неорганизованной торговли) в январе-июле 2010г. составил 49357,2 млн. долларов США и по сравнению с январем-июлем 2009г. увеличился на 34,8%, в том числе экспорт – 34418,5 млн. долларов США (на 63,9% больше), импорт – 14938,7 млн. долларов США (на 4,3% меньше).

РЕАЛЬНЫЙ СЕКТОР ЭКОНОМИКИ

Объем промышленного производства в январе-августе 2010г. составил 7467,6 млрд. тенге в действующих ценах, что на 10,9% больше, чем в январе-августе 2009г. В горнодобывающей промышленности и разработке карьеров производство возросло на 5,8%, обрабатывающей промышленности – на 19,1%, электроснабжении, подаче газа, пара и воздушном кондиционировании – на 7,6%, водоснабжении: канализационной системе, контроле над сбором и распределением отходов – на 5,9%.

Объем валовой продукции сельского хозяйства в январе-августе 2010г. составил 604,7 млрд. тенге, увеличившись на 2,6% к январю-августу 2009г.

Объем грузооборота в январе-августе 2010г. составил 235,1 млрд. ткм (с учетом оценки объема грузооборота нетранспортными организациями и предпринимателями, занимающимися коммерческими перевозками) и вырос на 11% по сравнению с соответствующим периодом 2009г.

Количество зарегистрированных юридических лиц по состоянию на 1 сентября 2010г. составило 293146 единиц и уменьшилось по сравнению с соответствующим периодом прошлого года на 0,1%, в том числе 277327 единиц с численностью работников менее 50 человек. Количество действующих юридических лиц составило 189453, среди которых малые предприятия составляют 174623 единицы. Количество субъектов малого бизнеса (юридические лица) в республике составило 210526 единицы и уменьшилось по сравнению с соответствующим периодом прошлого года на 0,2%.

ФИНАНСОВАЯ СИСТЕМА

Поступления государственного бюджета на 1 августа 2010г. составили 2335,2 млрд. тенге, расходы – 2660,6 млрд. тенге, дефицит бюджета – -325,4 млрд. тенге. По сравнению с соответствующим периодом 2009г. поступления увеличились на 13,0%, расходы на 22,7%.

Финансовый результат крупных и средних предприятий за I квартал 2010г. определился как прибыль в сумме 1060,0 млрд. тенге, что в 3,3 раза выше уровня аналогичного периода 2009г. Уровень рентабельности составил 32%. Доля убыточных предприятий среди общего числа отчитавшихся составила 50,2%.

Кредитные вложения банков второго уровня в отрасли экономики на конец июля 2010г. составили 7453,1 млрд. тенге и уменьшились по сравнению с соответствующим периодом прошлого года на 7,8%. В общей сумме кредитов удельный вес долгосрочных кредитов составил 84,0%, кредитов в иностранной валюте – 45,9%. Объем депозитов в депозитных организациях составил 7330,2 млрд. тенге, что на 16,6% больше, чем в соответствующем месяце прошлого года, депозиты физических лиц составили 2045,5 млрд. тенге и увеличились на 25,6%.

МОНИТОРИНГ ОСНОВНЫХ СОЦИАЛЬНО-ЭКОНОМИЧЕСКИХ ПОКАЗАТЕЛЕЙ

Июль 2010г.

	Январь-июль 2010г.	Июль 2010г.	Январь-июль 2010г. к январю-июлю 2009г., %	Июль 2010г. к июлю 2009г., %	Июль 2010г. к июню 2010г., %
Социально-демографические показатели					
Численность населения на конец периода, тыс. человек	16 170,4	16 170,4	101,7	101,7	100,1
Естественный прирост (убыль) населения, тыс. человек	127,0	20,6	101,2	94,5	118,3
Миграционный прирост (убыль), тыс. человек	7,4	0,9	в 7,8 раза	в 1,9 раза	в 2,7 раза
Число зарегистрированных случаев заболеваний туберкулезом органов дыхания, человек	8 559	1 082	93,3	79,8	92,8
Число выявленных носителей ВИЧ-инфекции, человек	1 206	189	95,2	108,6	121,9
Число зарегистрированных преступлений, случаев	78 142	10 089	113,4	110,5	84,5
Уровень преступности, (число преступлений на 10000 населения)	84	-	112,0	-	-
Уровень жизни					
Среднедушевой номинальный денежный доход (оценка), тенге	258 432	39 364	112,1	112,6	100,9
Реальный денежный доход (оценка), %	-	-	104,6	105,5	100,7
Величина прожиточного минимума, тенге	-	13 743	-	106,1	98,4
Рынок труда и оплата труда					
Численность безработных, тыс. человек (оценка)	-	498,1	-	92,3	100,4
Численность зарегистрированных безработных, тыс. человек	-	71,7	-	72,5	103,2
Уровень безработицы, % (оценка)	-	5,7	-	-	-
Доля зарегистрированных безработных, %	-	0,8	-	-	-
Уровень скрытой безработицы, % (оценка)	-	0,4	-	-	-
Среднемесячная номинальная заработная плата одного работника, тенге	74 107	82 282	113,4	118,0	101,2
Индекс реальной заработной платы, %	-	-	105,9	110,6	101,0
Цены					
Индекс потребительских цен, %	-	-	107,1	106,7	100,2
Индекс цен производителей промышленной продукции, %	-	-	135,7	118,5	100,0
Индекс цен в сельском хозяйстве, %	-	-	86,5	86,7	99,7
Индекс цен в строительстве, %	-	-	105,0	105,0	100,2
Индекс цен оптовых продаж, %	-	-	104,3	103,7	100,4
Индекс тарифов на услуги транспорта, %	-	-	111,9	111,6	100,0
Индекс тарифов на услуги связи, %	-	-	103,0	111,1	99,3
Индекс цен экспортных поставок, %	-	-	144,3	119,6	99,9
Индекс цен импортных поступлений, %	-	-	108,6	107,5	101,2
Национальная экономика					
Краткосрочный экономический индикатор, млрд. тенге (рассчитывается по реальному темпу роста шести отраслей - сельское хозяйство, промышленность, строительство, торговля, транспорт, связь)	12 177,1	1 953,5	109,2	111,0	100,5
Валовой внутренний продукт, млрд. тенге (I полугодие 2010г.)	8 733,0	-	108,0	-	-
Инвестиции в основной капитал, млрд. тенге	2 257,6	459,4	97,1	105,3	96,4
Торговля					
Розничный товарооборот по всем каналам реализации, млрд. тенге (без учета услуг общественного питания)	1 590,0	241,5	113,3	114,2	100,3
Внешнеторговый оборот, млн. долл. США	49 357,2	6 817,7	134,8	109,1	84,5
Экспорт товаров, млн. долл. США	34 418,5	4 838,7	163,9	126,3	89,9
Импорт товаров, млн. долл. США	14 938,7	1 979,0	95,7	81,9	73,8
Реальный сектор экономики					
Объем промышленной продукции (товаров, услуг), млрд. тенге	6 474,7	961,3	111,0	111,3	99,7
Объем валовой продукции сельского хозяйства, млрд. тенге	460,0	96,8	101,3	95,9	83,7
Объем строительных работ, млрд. тенге	892,1	215,1	100,1	115,3	116,1
Перевозки грузов всеми видами транспорта, млн. тонн	1 194,5	200,9	118,0	124,3	108,0
Грузооборот всех видов транспорта, млрд. ткм	201,3	31,1	110,4	112,4	100,5
Объем услуг почтовой и курьерской деятельности, млрд. тенге	7,5	1,2	107,3	110,3	97,3
Объем услуг связи, млрд. тенге	267,0	40,8	104,9	104,9	105,0
Индекс предпринимательской уверенности в промышленности	-	+10	-	-	-
Индекс предпринимательской уверенности в торговле	-	+12	-	-	-
Индекс ощущений потребителей	-	+16	-	-	-
Индекс желания покупать	-	+13	-	-	-
Финансовая система					
Денежная масса М3, млрд. тенге	-	8 402,5	-	118,5	101,4
Наличные деньги в обращении, млрд. тенге	-	1 072,3	-	132,8	103,7
Депозиты в депозитных организациях, на конец периода, млрд. тенге (без учета счетов нерезидентов)	-	7 330,2	-	116,6	101,1
депозиты физических лиц, на конец периода, млрд. тенге (без учета счетов нерезидентов)	-	2 045,5	-	125,6	102,9
Кредиты БВУ экономики и населения, млрд. тенге	-	7 453,1	-	92,2	99,7
Долгосрочные кредитные вложения БВУ, млрд. тенге	-	6 263,9	-	93,0	99,9
Рентабельность предприятий и организаций, % (I квартал 2010г.)	32,0	-	-	-	-
Дебиторская задолженность предприятий и организаций, 2010г.) млрд. тенге (I квартал 2010г.)	6 645,4	-	109,8	-	-
Задолженность по обязательствам предприятий и организаций, млрд. тенге (I квартал 2010г.)	19 628,3	-	118,0	-	-

МОНИТОРИНГ ОСНОВНЫХ СОЦИАЛЬНО-ЭКОНОМИЧЕСКИХ ПОКАЗАТЕЛЕЙ

Август 2010г.

	Январь-август 2010г.	Август 2010г.	Январь-август 2010г. к январю-августу 2009г., %	Август 2010г. к августу 2009г., %	Август 2010г. к июлю 2010г., %
Социально-демографические показатели					
Численность населения на конец периода, тыс. человек	-	-	-	-	-
Естественный прирост (убыль) населения, тыс. человек	-	-	-	-	-
Миграционный прирост (убыль), тыс. человек	-	-	-	-	-
Число зарегистрированных случаев заболеваний туберкулезом органов дыхания, человек	-	-	-	-	-
Число выявленных носителей ВИЧ-инфекции, человек	-	-	-	-	-
Число зарегистрированных преступлений, случаев	-	-	-	-	-
Уровень преступности, (число преступлений на 10000 населения)	-	-	-	-	-
Уровень жизни					
Среднедушевой номинальный денежный доход (оценка), тенге	-	-	-	-	-
Реальный денежный доход (оценка), %	-	-	-	-	-
Величина прожиточного минимума, тенге	-	14 581	-	107,5	106,1
Рынок труда и оплата труда					
Численность безработных, тыс. человек (оценка)	-	496,7	-	92,8	99,7
Численность зарегистрированных безработных, тыс. человек	-	70,3	-	76,2	98,1
Уровень безработицы, % (оценка)	-	5,7	-	-	-
Доля зарегистрированных безработных, %	-	0,8	-	-	-
Уровень скрытой безработицы, % (оценка)	-	0,4	-	-	-
Среднемесячная номинальная заработная плата одного работника, тенге	-	-	-	-	-
Индекс реальной заработной платы, %	-	-	-	-	-
Цены					
Индекс потребительских цен, %	-	-	107,0	106,5	100,0
Индекс цен производителей промышленной продукции, %	-	-	132,8	115,8	101,4
Индекс цен в сельском хозяйстве, %	-	-	86,6	87,5	100,9
Индекс цен в строительстве, %	-	-	104,9	104,7	100,3
Индекс цен оптовых продаж, %	-	-	104,3	104,5	101,2
Индекс тарифов на услуги транспорта, %	-	-	111,9	111,7	100,0
Индекс тарифов на услуги связи, %	-	-	104,0	110,8	99,7
Индекс цен экспортных поставок, %	-	-
Индекс цен импортных поступлений, %	-	-
Национальная экономика					
Краткосрочный экономический индикатор, млрд. тенге (рассчитывается по реальному темпу роста шести отраслей - сельское хозяйство, промышленность, строительство, торговля, транспорт, связь)	14 203,2	2 026,1	109,0	109,3	101,6
Валовой внутренний продукт, млрд. тенге	-	-	-	-	-
Инвестиции в основной капитал, млрд. тенге	2 671,7	414,0	97,3	98,6	89,8
Торговля					
Розничный товарооборот по всем каналам реализации, млрд. тенге (без учета услуг общественного питания)	1 840,8	250,8	113,2	113,2	103,6
Внешнеторговый оборот, млн. долл. США	-	-	-	-	-
Экспорт товаров, млн. долл. США	-	-	-	-	-
Импорт товаров, млн. долл. США	-	-	-	-	-
Реальный сектор экономики					
Объем промышленной продукции (товаров, услуг), млрд. тенге	7 467,6	992,9	110,9	110,1	104,5
Объем валовой продукции сельского хозяйства, млрд. тенге	604,7	144,7	102,6	106,4	153,2
Объем строительных работ, млрд. тенге	1 069,0	176,8	99,4	96,1	81,9
Перевозки грузов всеми видами транспорта, млн. тонн	1 414,1	219,6	118,6	121,9	109,3
Грузооборот всех видов транспорта, млрд. ткм	235,1	33,7	111,0	114,7	108,6
Объем услуг почтовой и курьерской деятельности, млрд. тенге	8,7	1,1	107,6	109,4	98,4
Объем услуг связи, млрд. тенге	308,4	41,4	105,0	106,9	101,6
Индекс предпринимательской уверенности в промышленности	-	+13	-	-	-
Индекс предпринимательской уверенности в торговле	-	+13	-	-	-
Индекс ощущений потребителей	-	+16	-	-	-
Индекс желания покупать	-	+14	-	-	-
Финансовая система					
Денежная масса М3, млрд. тенге	-	-	-	-	-
Наличные деньги в обращении, млрд. тенге	-	-	-	-	-
Депозиты в депозитных организациях, на конец периода, млрд. тенге (без учета счетов нерезидентов)	-	-	-	-	-
депозиты физических лиц, на конец периода, млрд. тенге (без учета счетов нерезидентов)	-	-	-	-	-
Кредиты БВУ экономики и населения, млрд. тенге	-	-	-	-	-
Долгосрочные кредитные вложения БВУ, млрд. тенге	-	-	-	-	-
Рентабельность предприятий и организаций, %	-	-	-	-	-
Дебиторская задолженность предприятий и организаций, млрд. тенге	-	-	-	-	-
Задолженность по обязательствам предприятий и организаций, млрд. тенге	-	-	-	-	-

- показатели, формируемые с опозданием, представлены в предыдущей таблице.
Данные приведены по новой классификации видов экономической деятельности ОКЭД.

2. СОЦИАЛЬНО-ДЕМОГРАФИЧЕСКИЕ ПОКАЗАТЕЛИ

2.1 ЧИСЛЕННОСТЬ НАСЕЛЕНИЯ*

	тыс. человек		
	Все населения	Городское населения	Сельское населения
На 01.08.2009 г.	15 902,9	8 488,2	7 414,7
На 01.08.2010 г.	16 170,4	8 697,3	7 473,1

Численность населения страны на 1 августа 2010г. по текущим данным составила 16,2 млн. человек. По сравнению с 1 январем 2010г. она увеличилась на 0,8%.

Темпы прироста численности населения

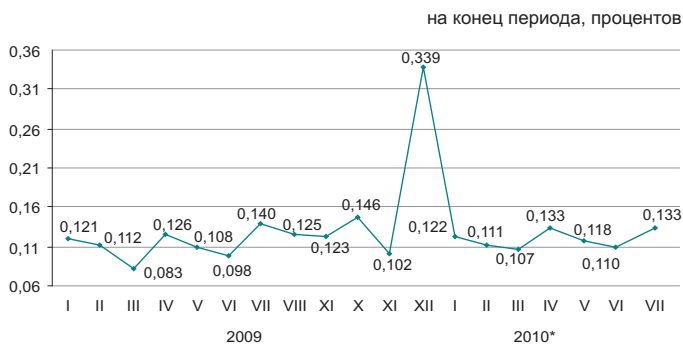

* С учетом г.Байконур.

Естественное движение населения

	Человек		На 1000 человек по состоянию	
	январь-июль 2009г.	январь-июль 2010г.	на 01.08. 2009г.	на 01.08. 2010г.
Родившиеся	210 600	213 393	22,7	22,5
Умершие	85 150	86 441	9,2	9,0
Естественный прирост	125 450	126 952	13,5	13,5
Браки	72 025	77 082	8,7	9,1
Разводы	22 978	24 308	2,4	2,5

Темпы роста естественного прироста населения

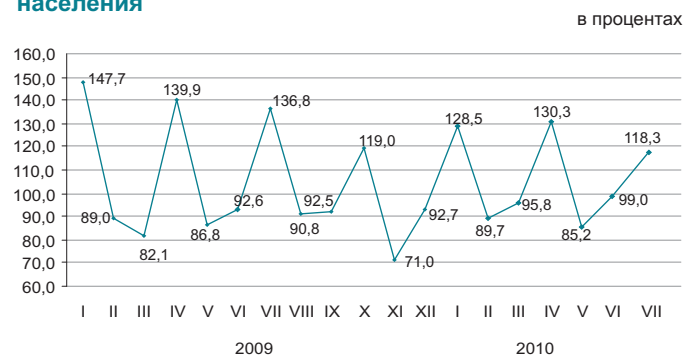

Среди основных классов причин смерти населения наибольший удельный вес, как и прежде, занимают болезни системы кровообращения (45,8%).

Структура умерших по основным причинам смерти

	Число умерших, человек		Удельный вес, %	
	январь-июль 2009г.	январь-июль 2010г.	январь-июль 2009г.	январь-июль 2010г.
Всего	85 150	86 441	100,0	100,0
от болезней системы кровообращения	41 070	39 582	48,2	45,8
от новообразований	10 546	10 517	12,4	12,2
от несчастных случаев, отравлений и травм	9 878	10 367	11,6	12,0
от болезней органов дыхания	4 423	4 333	5,2	5,0
от болезней органов пищеварения	4 105	4 470	4,8	5,2
от инфекционных и паразитарных болезней	1 804	1 584	2,1	1,8
от других болезней	13 324	15 588	15,7	18,0

* Численность населения будет уточнена после подведения итогов национальной переписи населения 2009 года.

2.2 МИГРАЦИЯ НАСЕЛЕНИЯ

Миграция населения

	человек	
	Январь-июль 2009г.	Январь-июль 2010г.
Прибыло		
Всего	223 030	222 819
внешняя миграция	21 789	20 630
в том числе:		
страны СНГ	16 326	16 458
другие страны	5 463	4 172
внутренняя миграция	201 241	202 189
Выбыло		
Всего	222 084	215 448
внешняя миграция	20 843	13 259
в том числе:		
страны СНГ	19 579	12 365
другие страны	1 264	894
внутренняя миграция	201 241	202 189
Сальдо миграции		
Всего	946	7 371
внешняя миграция	946	7 371
в том числе:		
страны СНГ	-3 253	4 093
другие страны мира	4 199	3 278
внутренняя миграция	0	0

Изменение внешней миграции

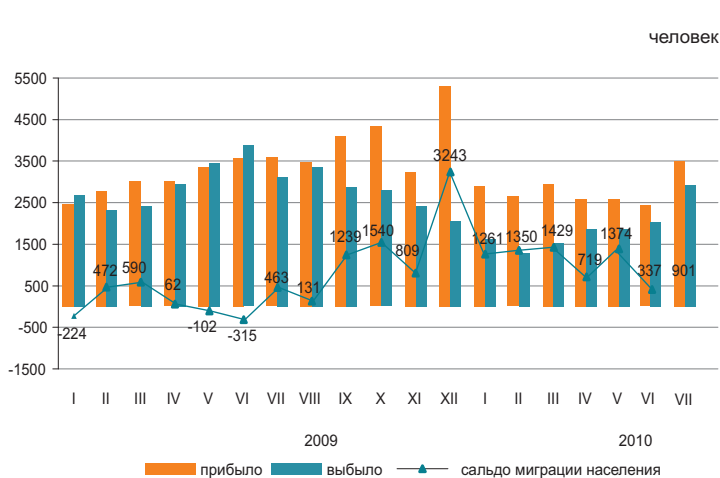

В январе-июле 2010г. по сравнению с январем-июлем 2009г. число прибывших в Казахстан и выбывших из Казахстана уменьшилось на 5,3% и на 36,4% соответственно.

Основной миграционный обмен страны происходит с государствами СНГ. Доля прибывших из стран СНГ и выбывших в эти страны составили 79,8% и 93,3% соответственно.

Увеличилась численность мигрантов, переезжающих в пределах страны, на 0,5%. По межрегиональным перемещениям положительное сальдо миграции населения наблюдается в 4-х регионах страны, из них самое большое по величине в г.Астана (16,5 тыс. человек).

Структура миграционных потоков по этнической принадлежности

	в процентах к общему числу			
	Прибывшие		Выбывшие	
	январь-июль 2009г.	январь-июль 2010г.	январь-июль 2009г.	январь-июль 2010г.
Всего	100	100	100	100
Казахи	71,6	67,9	5,8	5,2
Русские	15,5	15,8	68,9	69,6
Украинцы	1,6	1,4	8,0	7,4
Немцы	1,2	1,1	5,9	1,5
Другие	10,1	13,8	11,4	16,3

Миграция населения за январь-июль 2010г. (все потоки)

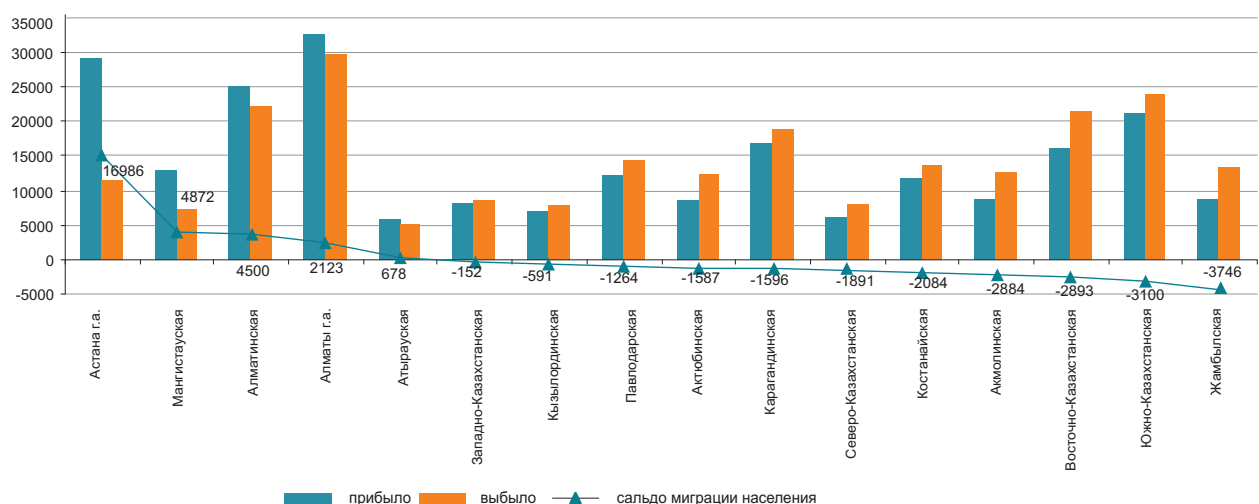

2.3 ЗАБОЛЕВАЕМОСТЬ НАСЕЛЕНИЯ

(по данным РСЭС МЗ)

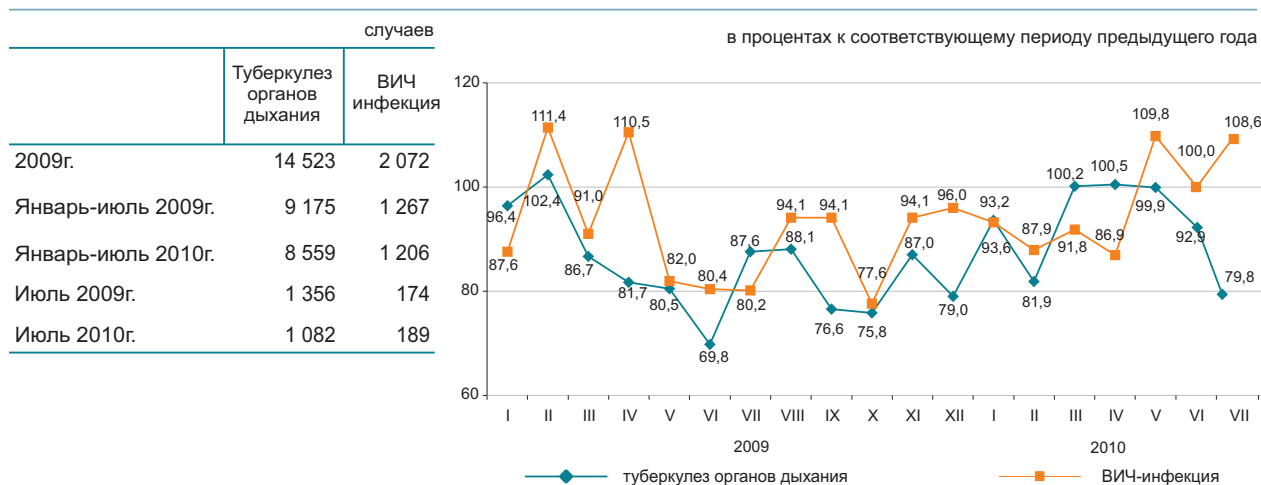

Уровень заболеваемости отдельными инфекционными заболеваниями в январе-июле 2010 года

Наибольшее распространение среди зарегистрированных инфекционных заболеваний получили острые инфекции верхних дыхательных путей – 6725,7 случаев на 100000 населения, туберкулез органов дыхания – 91,6, острые кишечные инфекции – 105,9, вирусные гепатиты – 25,8, сифилис – 36,8, педикулез – 13,5 и чесотка – 11,9.

Рост заболеваемости населения отдельными видами инфекционных заболеваний

	в процентах	
	Июль 2010 г. к июлю 2009г.	
	всего	сельская местность
Бруцеллез, впервые диагностированный	100,3	133,3

Число зарегистрированных случаев наиболее распространенных заболеваний

	Январь-июль 2010г., единиц	В % к соответствующему периоду предыдущего года	Июль 2010г., единиц	В % к соответствующему периоду предыдущего года
Ротавирусный энтерит				
всего	1 714	64,0	171	37,0
из них дети до 14 лет	1 705	67,4	170	37,7
сельская местность			32	26,7
Бактериальная дизентерия				
всего	728	80,0	216	87,4
из них дети до 14 лет	410	84,5	116	84,7
сельская местность			63	67,7
Бруцеллез, впервые диагностированный				
всего	1 338	104,8	318	100,3
из них дети до 14 лет	146	94,2	40	133,3
сельская местность			280	98,2
Эхинококкоз				
всего	581	98,0	88	85,4
из них дети до 14 лет	146	107,4	20	74,1
сельская местность			58	87,9

2.4 ПЕНСИОННОЕ ОБЕСПЕЧЕНИЕ И СОЦИАЛЬНАЯ ЗАЩИТА НАСЕЛЕНИЯ

(по данным МТСЗН)

	Средний размер назначенных пенсий (пособий), тенге	Число получателей, тыс. человек
--	--	---------------------------------

Пенсионная выплата

2008г.	13 418	1 640,5
2009г.	17 090	1 662,9
II квартал 2009г.	17 131	1 649,3
II квартал 2010г.	21 298	1 681,2

Государственная базовая пенсионная выплата

2008г.	4 810	1 663,1
2009г.	5 487	1 687,7
II квартал 2009г.	5 388	1 672,7
II квартал 2010г.	5 981	1 707,0

Государственное социальное пособие

2008г.	11 319	651,6
2009г.	12 888	665,2
II квартал 2009г.	12 658	669,5
II квартал 2010г.	14 028	676,7

Специальное государственное пособие

2008г.	2 934	1 155,3
2009г.	3 198	1 169,9
II квартал 2009г.	3 158	1 167,3
II квартал 2010г.	3 799	1 193,3

Государственная жилищная помощь¹⁾

2008г.	1 450,9	191,0
2009г.	1 505,1	229,1
Январь-июнь 2009г.	2 220,4	178,9
Январь-июнь 2010г.	2 238,0	154,8

Государственная адресная социальная помощь

2008г.	1 162,7	244,1
2009г.	1 136,3	240,3
Январь-август 2009г.	1 288,5	219,3
Январь-август 2010г.	1 316,5	178,6

¹⁾ В графе «Число получателей» указано тысяч семей.

Во II квартале 2010г. численность получателей пенсий и пособий по сравнению с соответствующим периодом 2009г. выросла на 1,9%, средний размер назначенных пенсий вырос на 24,3% (рост в реальном выражении – 16,1%) и составил 21298 тенге. Средний размер жилищной помощи, назначенной за январь-июнь 2010г., увеличился на 0,8% по сравнению с соответствующим периодом 2009г. Средний размер адресной социальной помощи, назначенной за январь-август 2010г., составил 1316,5 тенге, которую получили 178,6 тыс. человек.

Средний размер и численность получателей пенсий (пособий)

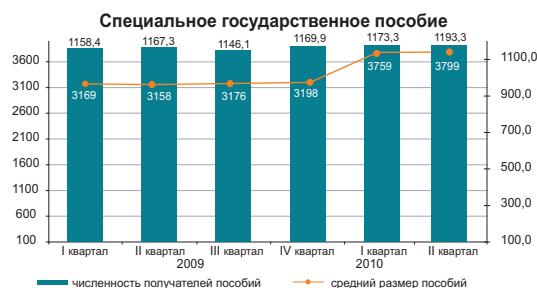
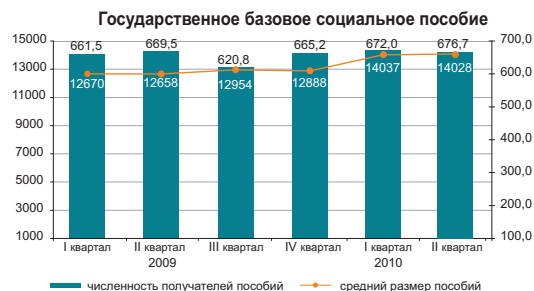
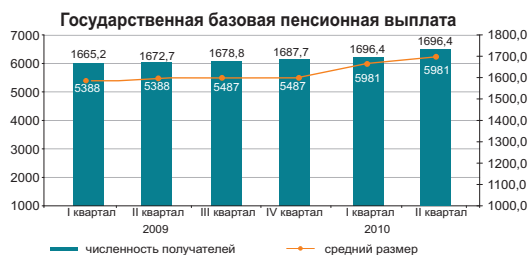

Государственная жилищная помощь

в процентах к соответствующему периоду прошлого года

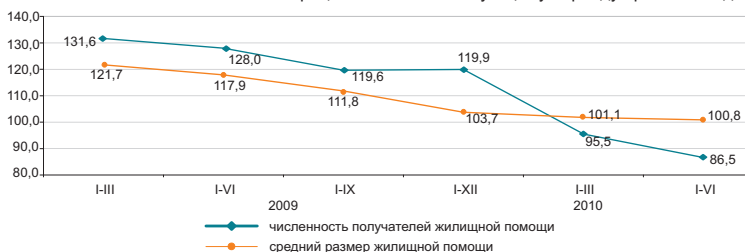

Государственная адресная социальная помощь

в процентах к соответствующему периоду прошлого года

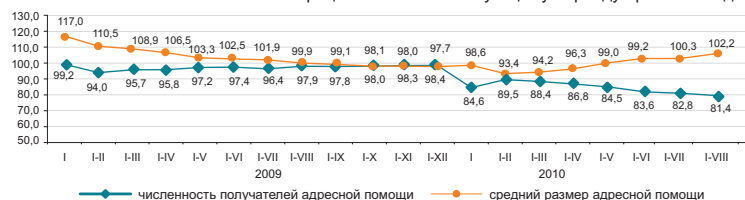

2.5 ПРЕСТУПНОСТЬ

(по данным КПСиСУ ГП)

	Число зарегистрированных преступлений	случаев	
		Из них в отношении женщин	несовершеннолетних
Январь-июль 2009г.	68 907	19 055	2 815
Январь-июль 2010г.	78 142	24 513	3 510

Уровень преступности на 10 000 населения

	Всего
Январь-июль 2009г.	75
Январь-июль 2010г.	84

в процентах к соответствующему периоду предыдущего года

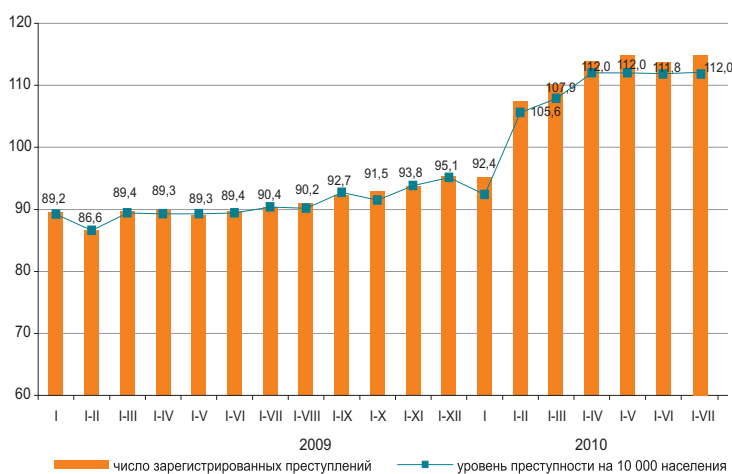

По расследованным в отчетном периоде преступлениям в целом по республике установленная сумма материального ущерба составила 158827 млн. тенге, из них 74,7% - приходится на преступления в сфере экономической деятельности, 18,5% - против собственности.

Правоохранительными органами республики выявлено 48863 лица, совершивших преступления (на 15,3% больше, чем в соответствующем периоде 2009г.), привлечено к уголовной ответственности 33137 лиц, что на 1,3% меньше, чем в соответствующем периоде 2009г. Из числа выявленных лиц, совершивших преступления 12,7% составляли женщины (в соответствующем периоде 2009г. – 12,2%), 7% - несовершеннолетние (8%), 2,4% – выполнявшие государственные функции (3,1%). Удельный вес лиц, ранее совершавших преступления составил 7,4% (8,2%).

В среднем по Казахстану каждый седьмой, совершивший преступление, находился в состоянии алкогольного опьянения, почти каждый четвертый – в составе группы. Большую часть всех выявленных лиц, совершивших преступления, составили безработные – 74,5% (в январе-июле 2009 года - 74%).

По категориям преступлений

	Январь-июль 2010г.	В % к итогу	В % к соответствующему периоду прошлого года
Число зарегистрированных преступлений - всего, случаев	78 142	100	113,4
Преступления против личности	4 504	5,8	101,9
из них:			
умышленное убийство и покушение на убийство	823		90,4
умышленное причинение тяжкого вреда здоровью	955		93,6
умышленное причинение средней тяжести вреда здоровью	1 001		109,6
Преступления против собственности	52 130	66,7	122,0
из них:			
кражи чужого имущества	34 827		129,1
мошенничество	5 812		100,3
грабеж	6 540		123,6
разбой	1 014		97,5
вымогательство	422		102,4
Преступления против общественной безопасности и общественного порядка	5 192	6,6	124,4
из них:			
хулиганство	4 089		133,5
Преступления против здоровья населения и нравственности	5 716	7,3	91,2
из них:			
преступления, связанные с наркотиками	5 430		91,3
Преступления против интересов государственной службы	1 481	1,9	90,5
Воинские преступления	222	0,3	75,8
Транспортные преступления	2 090	2,7	109,6
Другие	6 807	8,7	90,9

3. УРОВЕНЬ ЖИЗНИ

3.1 ДОХОДЫ НАСЕЛЕНИЯ

Среднедушевые номинальные денежные доходы населения (оценка)

	тенге
	Номинальный денежный доход
2009г.	33 877
I квартал	31 892
II квартал	33 333
III квартал	34 430
IV квартал	35 853
2010г.	
I квартал	35 196
II квартал	37 827

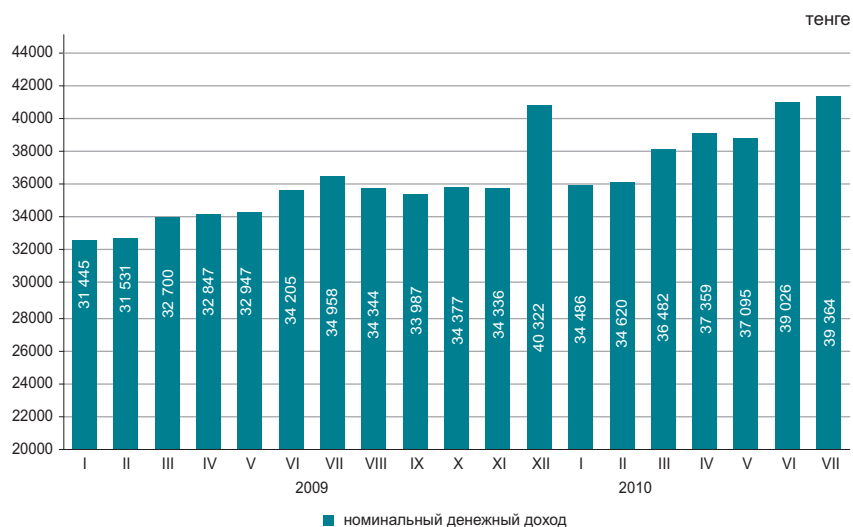

В июле 2010г. среднедушевые номинальные денежные доходы населения составили 39364 тенге, что на 12,6% выше, чем в июле 2009г., реальные денежные доходы за указанный период выросли на 5,5%.

в процентах к соответствующему периоду предыдущего года

	Июль 2010г.	Январь-июль 2010г.
Индекс номинальных денежных доходов	112,6	112,1
Индекс реальных денежных доходов	105,5	104,6

Оценка доходов за июль 2010г.

в процентах к соответствующему периоду предыдущего года

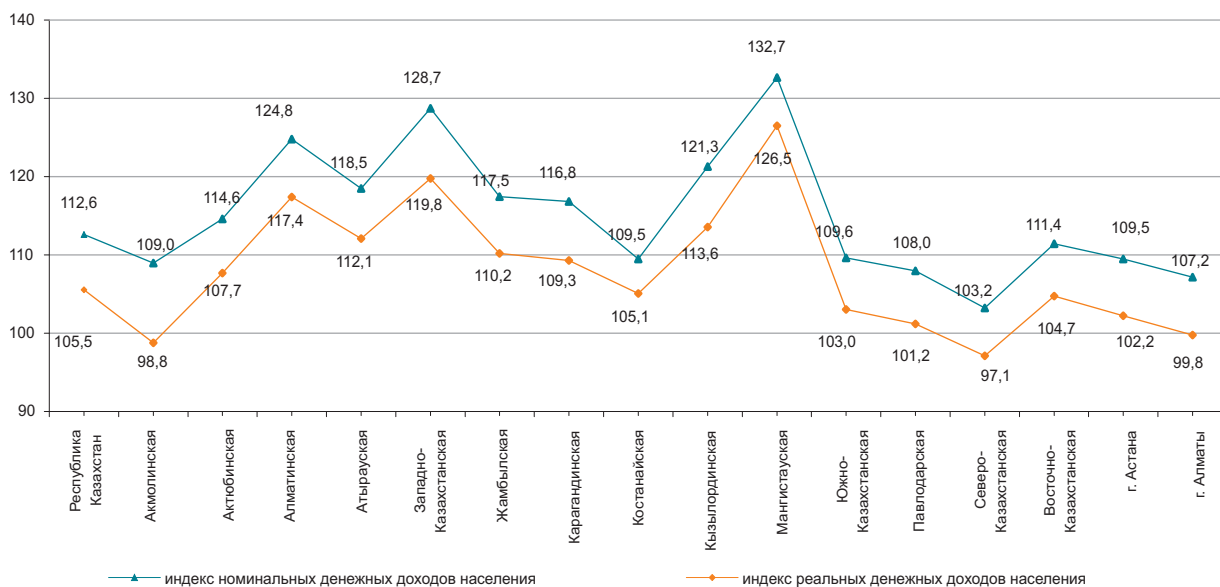

3.2 ВЕЛИЧИНА ПРОЖИТОЧНОГО МИНИМУМА

в среднем за год, тенге	
2008г.....	12 364
2009г.....	12 660
за месяц, тенге	
Август 2008г.....	13 322
Август 2009г.....	13 568
Август 2010г.....	14 581



Величина прожиточного минимума в среднем на душу населения, рассчитанная исходя из минимальных норм потребления основных продуктов питания, в августе 2010г. относительно предыдущего месяца увеличилась на 6,1%, августа 2009г. – на 7,5%.

	Август 2010г., тенге	Август 2010г. к		Структура
		июлю 2010г.	декабрю 2009г.	
Величина прожиточного минимума	14 581	106,1	121,7	100,0
в том числе				
продовольственные товары	8 748	106,1	121,7	60,0
непродовольственные товары и услуги	5 833	106,1	121,7	40,0

Структура продовольственного набора

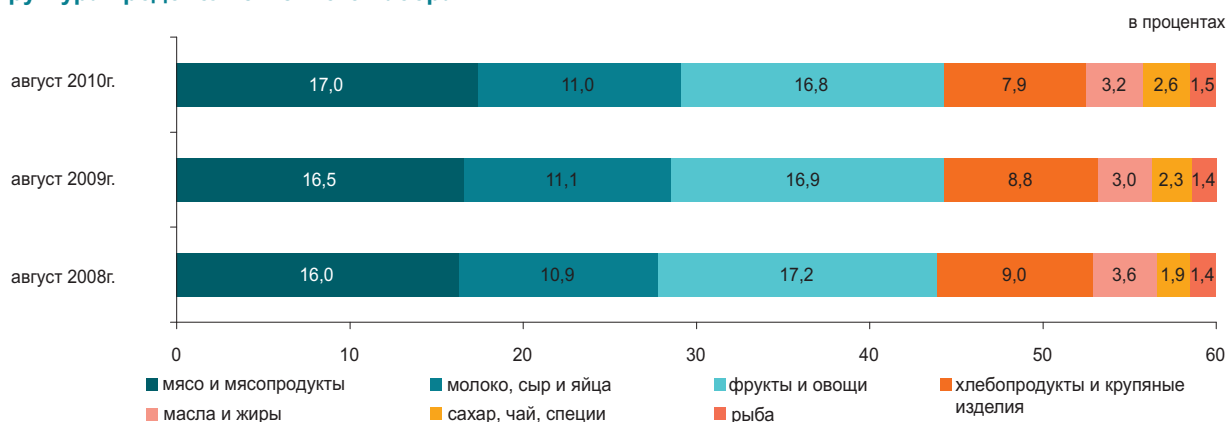

По социально-демографическим группам

	Величина прожиточного минимума, тенге			Соотношение с величиной прожиточного минимума, в процентах
	всего	продовольственные товары	непродовольственные товары и платные услуги	
В среднем на душу населения	14 581	8 748	5 833	100,0
дети, до 13 лет	12 908	7 745	5 163	88,5
подростки, 14-17 лет				
юноши	18 117	10 871	7 246	124,3
девочки	13 880	8 328	5 552	95,2
трудоспособное население, старше 18 лет:				
мужчины	17 139	10 284	6 855	117,5
женщины	13 594	8 157	5 437	93,2
пенсионеры и пожилые люди	13 442	8 065	5 377	92,2

4. РЫНОК ТРУДА И ОПЛАТА ТРУДА

4.1 ЗАНЯТОСТЬ ПО НАЙМУ

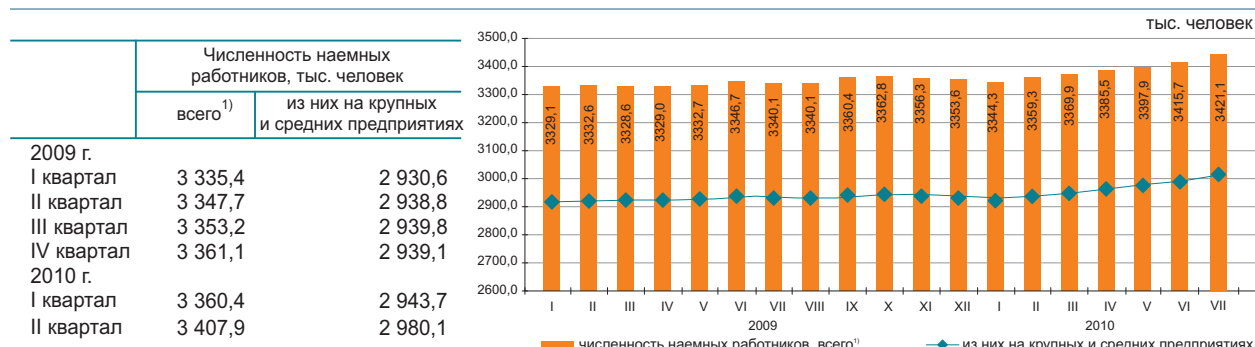

Численность наемных работников в июле 2010г. составила 3421,1 тыс. человек, из них на крупных и средних предприятиях – 2994,3 тыс. человек.

В июле 2010г. на крупные и средние предприятия было принято 69,8 тыс. человек. Выбыло по различным причинам 66,2 тыс. человек. Отработано одним работником 152,8 часа.

На конец июля 2010г. на крупных и средних предприятиях были не заполнены 18,0 тыс. вакантных мест (0,6% к списочной численности).

	Июль 2010г.		
	тыс. человек	в % к июню 2010г.	в % к июлю 2009г.
Всего ¹⁾	3 421,1	100,2	102,4
из них на крупных и средних предприятиях	2 994,3	100,2	102,1

Наличие и движение наемных работников, занятых на крупных и средних предприятиях, по отдельным видам экономической деятельности ²⁾

	Июль 2010г.			
	численность наемных работников	принято работников	выбыло работников	из них в связи с сокращением и ликвидацией
Всего	2 994,3	69,8	66,2	2,8
Сельское, лесное и рыбное хозяйство	128,0	2,5	3,1	0,1
Промышленность	707,0	17,2	15,5	0,4
Строительство	210,7	14,8	13,5	1,0
Оптовая и розничная торговля; ремонт автомобилей и мотоциклов	125,4	6,6	7,2	0,3
Транспорт и складирование	223,5	3,8	3,9	0,1
Финансовая и страховая деятельность	69,1	2,1	1,7	0,1
Профессиональная, научная и техническая деятельность	82,4	2,1	1,7	-
Деятельность в области административного и вспомогательного обслуживания	105,8	4,8	4,5	0,4
Государственное управление и оборона; обязательное социальное обеспечение	245,2	4,0	3,0	0,1
Образование	595,6	2,3	4,3	0,2
Здравоохранение и социальные услуги	323,0	5,1	3,2	-
Прочие виды деятельности	178,6	4,5	4,6	0,1

Численность наемных работников по регионам в июле 2010г. ¹⁾

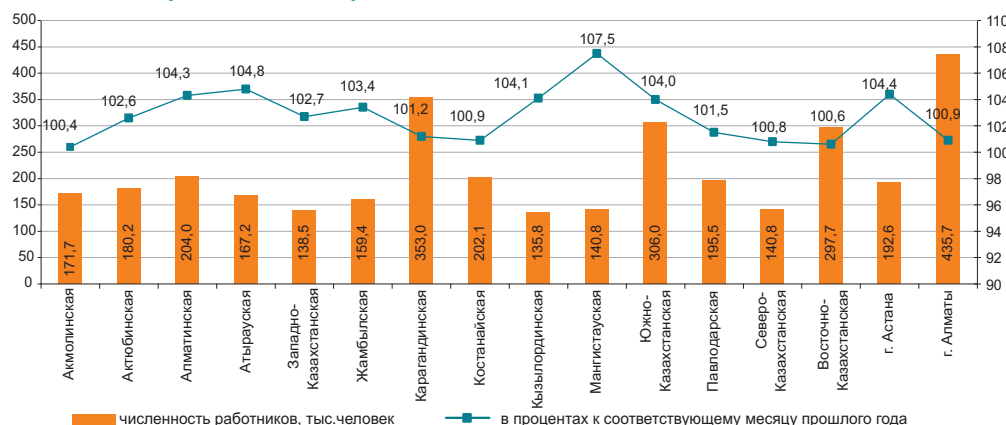

¹⁾ Без учета работников ИП, занимающихся предпринимательской деятельностью.

²⁾ Виды экономической деятельности представлены в соответствии с новым классификатором.

4.2 БЕЗРАБОТИЦА И ОБЕСПЕЧЕНИЕ ЗАНЯТОСТИ

(по данным АС и МТСЗН)

	Уровень безработицы, %	Доля зарегистрированных безработных в численности экономически активного населения, %
2009г.		
I квартал	6,9	0,8
II квартал	6,7	1,1
III квартал	6,3	1,0
IV квартал	6,3	0,6
2010г.		
I квартал	6,2	0,9
II квартал	5,8	0,8
Август	5,7*	0,8

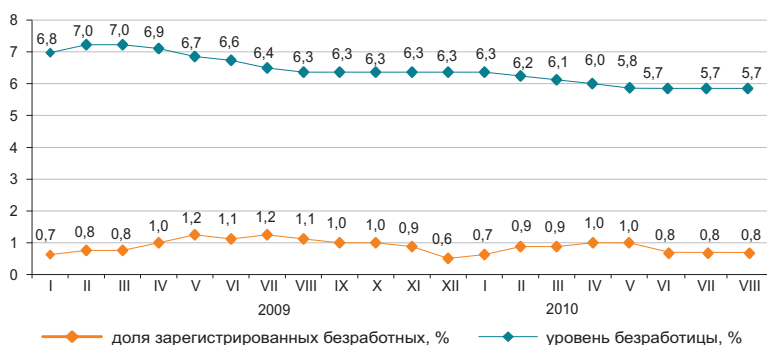

Оценка.

Численность безработных, по методологии МОТ, в августе 2010г. по оценке составила 496,7 тыс. человек, уровень безработицы – 5,7%. Официально зарегистрированы в органах занятости МТСЗН в качестве безработных 70,3 тыс. человек (0,8%).

Кроме того, на рынке труда фиксируется скрытая безработица - практика перевода работников на неполную рабочую неделю или сокращенный рабочий день, предоставление отпусков без сохранения зарплаты. По оценке в августе т.г. уровень скрытой безработицы составил 0,4% (31,6 тыс. человек) от экономически активного населения.

	II квартал 2010г.		
	тыс. человек	в % к I кварталу 2010г.	в % к II кварталу 2009г.
Экономически активное население	8 620,4	100,8	101,8
Занятое население	8 116,5	101,1	102,8
наемные работники	5 383,3	100,6	103,3
самозанятые	2 733,2	102,0	101,7
Безработные	503,9	95,8	88,7
Экономически неактивное население	3 478,7	98,2	99,5

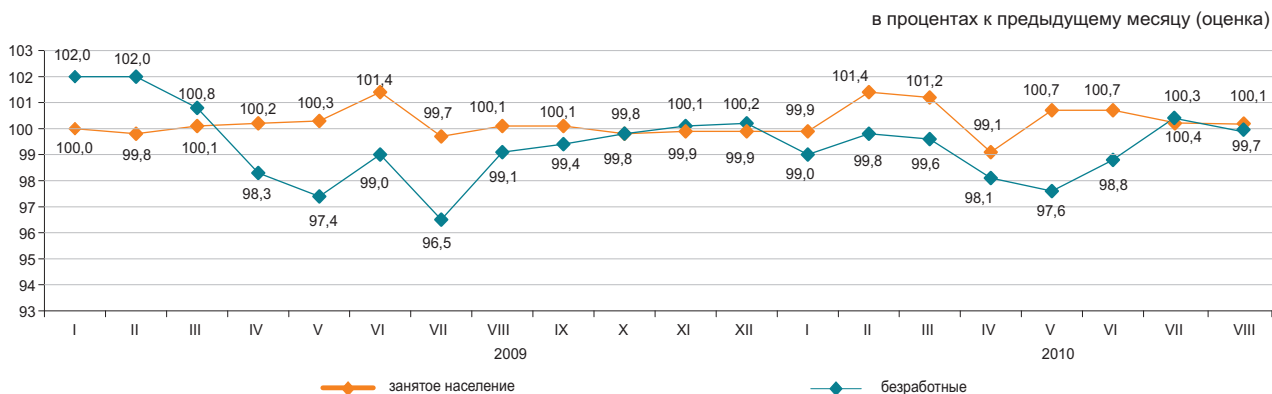

	Август 2010г.	
	тыс. человек	в % к июню 2010г.
Число обратившихся за трудовым посредничеством	35,3	84,0
Число трудоустроенных граждан	32,4	87,5
Численность лиц, зарегистрированных в органах занятости в качестве безработных	70,3	98,0
Направлены на профессиональную подготовку или переподготовку, на повышение квалификации	4,1	132,2
Приняли участие в общественных работах	6,9	79,3

	На 01.09.2010г.	
	На	В % к июлю 2010г.
Полная остановка производства, единиц	15	107,1
Переход на режим неполного рабочего времени (частичная приостановка, сокращение объема производства, изменение режима работы), единиц	146	97,3
Количество работников, человек: находящиеся в отпусках без сохранения заработной платы	5 208	99,8
занятые в режиме не полного рабочего времени	4 311	96,4
временно незанятые из-за простоя производства, оборудования	822	83,7

4.3 ОПЛАТА ТРУДА

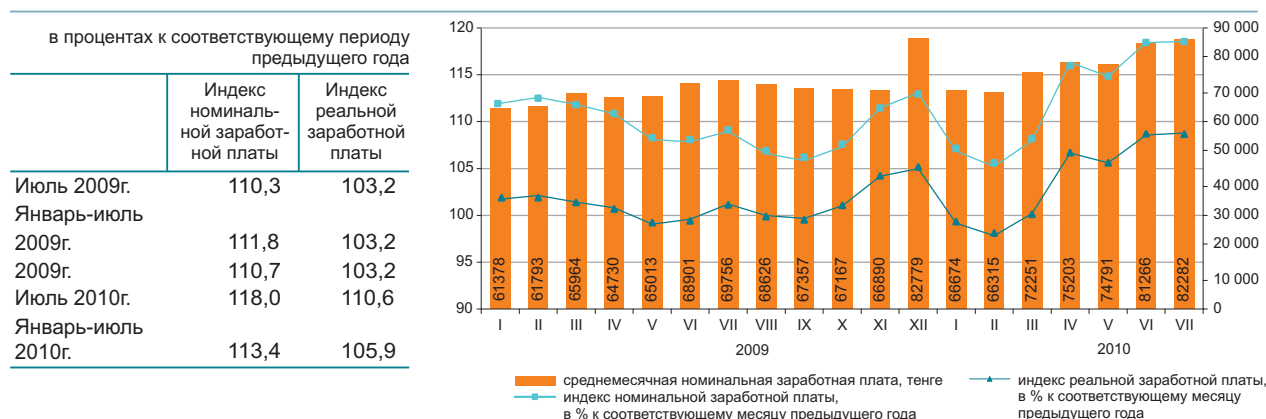

В июле 2010г. среднемесячная номинальная заработная плата одного работника составила 82282 тенге, на крупных и средних предприятиях - 85157 тенге.

С 1 января 2010г. минимальная заработная плата установлена в размере 14952 тенге.

	Средне-месячная номинальная заработная плата, тенге	В % к среднереспубликанскому уровню	В % к соответствующему месяцу предыдущего года	
			индекс номинальной заработной платы	индекс реальной заработной платы
По всем видам экономической деятельности*	82 282	100,0	118,0	110,6
Сельское, лесное и рыбное хозяйство	35 125	42,7	112,0	104,9
Промышленность	94 614	115,0	118,5	111,1
Строительство	105 610	128,4	115,5	108,3
Оптовая и розничная торговля; ремонт автомобилей и мотоциклов	75 298	91,5	114,4	107,2
Транспорт и складирование	106 034	128,9	120,8	113,2
Услуги по проживанию и питанию	72 007	87,5	110,7	103,8
Информация и связь	130 736	158,9	119,2	111,7
Финансовая и страховая деятельность	160 708	в 1,9 р.	108,1	101,3
Операции с недвижимым имуществом	73 587	89,4	117,1	109,7
Профессиональная, научная и техническая деятельность	143 243	174,1	114,2	107,0
Деятельность в области административного и вспомогательного обслуживания	95 244	115,8	111,1	104,1
Государственное управление и оборона; обязательное социальное обеспечение	77 991	94,8	124,2	116,4
Образование	56 424	68,6	121,0	113,4
Здравоохранение и социальные услуги	58 955	71,6	122,8	115,1
Искусство, развлечения и отдых	58 803	71,5	119,9	112,4
Предоставление прочих видов услуг	127 756	155,3	108,6	101,8
Деятельность экстерриториальных организаций и органов	270 906	в 3,3 р.	135,8	127,3

* Виды экономической деятельности представлены в соответствии с новым классификатором.

Среднемесячная заработная плата

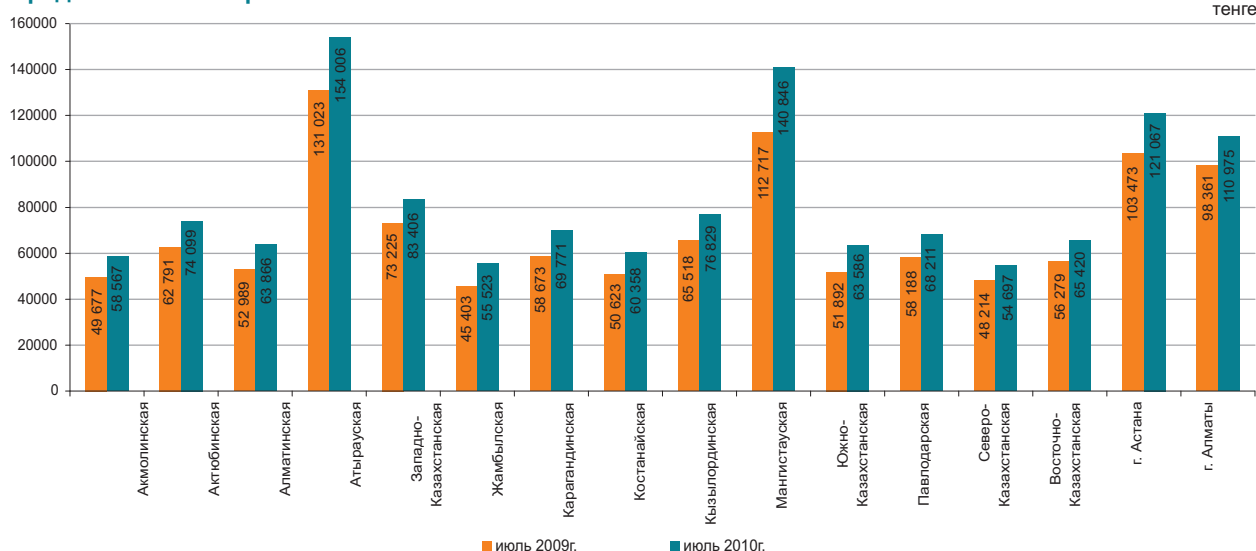

5. ЦЕНЫ

5.1 ИНДЕКС ПОТРЕБИТЕЛЬСКИХ ЦЕН

	на конец периода, в процентах к декабрю предыдущего года
2008г.....	109,5
2009г.....	106,2
	в процентах к предыдущему месяцу
Август 2008г.....	100,8
Август 2009г.....	100,2
Август 2010г.....	100,0

В августе т.г. повышение цен отмечено на крупную гречневую на 2,9%, мясо и птицу – на 0,9%, муку – на 0,8%, кофе, чай и какао – на 0,7%, масло животное – на 0,4%, молоко консервированное – на 0,3%, их снижение на фрукты и овощи на 3,5%, яйца – на 2,2%, молоко сырое – на 0,2%.

Цены на канцелярские товары выросли на 3,6%, табачные изделия – на 3,5%, книги и газеты – на 0,6%, фармацевтические препараты – на 0,5%, одежду и обувь, товары личной гигиены – по 0,3%. Прирост цен на дизельное топливо составил 0,3%, бензин – 0,2%.

Услуги железнодорожного пассажирского транспорта подорожали на 2,4%, ресторанов и гостиниц – на 0,6%, образования – на 0,5%.

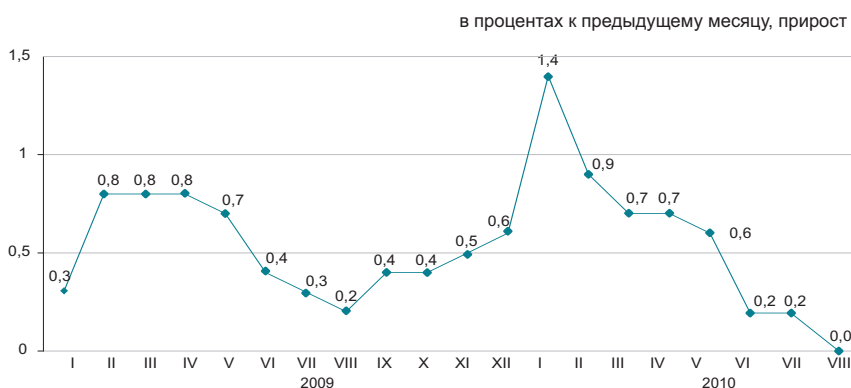

	Август 2010г. к				Январь-август 2010г. к январю-августу 2009г.
	июлю 2010г.	декабрю 2009г.	августу 2009г.	декабрю 2005г.	
Все товары и услуги	100,0	104,6	106,5	156,6	107,0
Продовольственные товары	99,9	105,5	105,8	163,6	105,1
Непродовольственные товары	100,4	103,4	105,7	140,5	106,8
Платные услуги	99,9	104,7	108,3	162,7	109,8



	Август 2010г. к				Январь-август 2010г. к январю-августу 2009г.
	июлю 2010г.	декабрю 2009г.	августу 2009г.	декабрю 2005г.	
Индекс потребительских цен	100,0	104,6	106,5	156,6	107,0
Базовый индекс потребительских цен	100,2	104,2	106,7	156,1	107,4
Индекс цен для групп населения:					
с наименьшими денежными доходами	99,9	104,1	104,7	160,4	104,9
с наибольшими денежными доходами	100,0	104,6	106,8	154,2	107,3

5.2 ИНДЕКС ЦЕН ПРЕДПРИЯТИЙ-ПРОИЗВОДИТЕЛЕЙ

На готовую промышленную продукцию

на конец периода, в процентах к декабрю предыдущего года	
2008г.....	81,4
2009г.....	131,0
в процентах к предыдущему месяцу	
Август 2008г.....	100,0
Август 2009г.....	103,8
Август 2010г.....	101,4

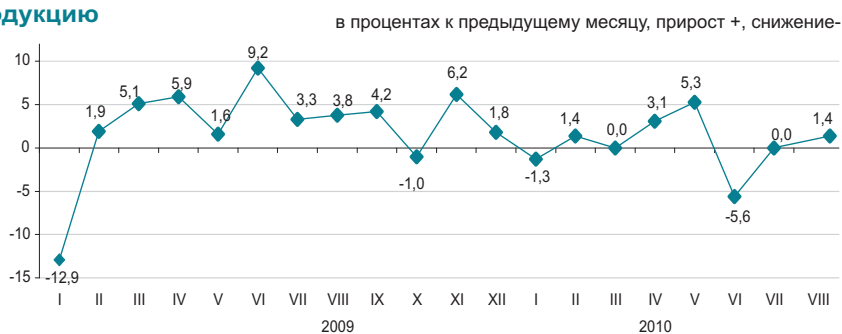

На приобретенные материально-технические ресурсы

на конец периода, в процентах к декабрю предыдущего года	
2008г.....	120,8
2009г.....	100,6
в процентах к предыдущему месяцу	
Август 2009г.....	101,8
Август 2009г.....	100,8
Август 2010г.....	103,4



В августе 2010 года цены добычи нефти возросли на 3,1%, их «вклад» в прирост цен в промышленности составил 1,1%. Нефтепродукты подорожали на 1,4%, природный газ – на 1,5%, газовый конденсат – на 1%.

Цены на ферросплавы за месяц стали выше на 4,9%, медь – на 4,6%, алюминий – на 1,2%, на драгоценные металлы – ниже на 2,6%, прокат черных металлов – на 1,3%.

Мука пшеничная подорожала на 7,8%, крупы – на 1,7%, макаронные изделия – на 0,7%, сахар подешевел на 4,2%.

Цены на рыбу повысились на 3,1%, говядину – на 2,8%, молоко – на 1,1%.

	Август 2010г. к				Январь-август 2010г. к январю-августу 2009г.
	июлю 2010г.	декабрю 2009г.	августу 2009г.	декабрю 2005г.	
Промышленность-всего	101,4	103,9	115,8	167,5	132,8
Произведенная продукция	101,5	103,9	116,4	169,0	134,4
Услуги производственного характера	100,6	104,5	106,5	143,1	107,7
Базовый индекс (без учета изменения цен на нефть и металлы)	99,6	108,5	108,1	131,7	108,9

По видам экономической деятельности

	Август 2010г. к							
	июлю 2010г.		декабрю 2009г.		августу 2009г.		декабрю 2005г.	
	на готовую продукцию	на приобретенные ресурсы	на готовую продукцию	на приобретенные ресурсы	на готовую продукцию	на приобретенные ресурсы	на готовую продукцию	на приобретенные ресурсы
Горнодобывающая промышленность	101,4	99,9	102,2	111,0	117,3	123,9	168,5	181,0
Обрабатывающая промышленность	101,5	104,5	105,5	108,6	113,0	114,4	162,9	160,2
Производство и распределение электроэнергии, газа и воды	100,6	100,8	115,2	109,7	121,1	111,2	198,2	161,7

По видам энергоресурсов

	Август 2010г. к				Январь-август 2010г. к январю-августу 2009г.
	июлю 2010г.	декабрю 2009г.	августу 2009г.	декабрю 2005г.	
Энергоресурсы, всего	102,6	99,9	114,8	169,3	145,2
Сырьевые энергоресурсы	102,9	98,5	114,1	165,0	148,3
Нефтепродукты	101,4	104,5	116,7	173,0	118,6
Электроэнергия	100,2	119,7	126,4	220,4	132,0

5.3 ИНДЕКС ЦЕН В СЕЛЬСКОМ ХОЗЯЙСТВЕ

на конец периода, в процентах к декабрю предыдущего года

2008г.....	119,3
2009г.....	87,3

в процентах к предыдущему месяцу

Август 2008г.....	100,3
Август 2009г.....	99,9
Август 2010г.....	100,9



В августе 2010г. по сравнению с предыдущим месяцем цены на яйца повысились на 1,4%, молоко коровье - на 1%, мясо лошадей - на 1,5%, крупного рогатого скота - на 1,4%, овец - на 1,1%, свиней и птиц - по 0,7%.
 Овес подорожал на 1,1%, пшеница и ячмень - по 0,7%, а рис подешевел - на 0,6%.
 Прирост цен на овощи составил 2,4%, на семена подсолнечника - 0,1%.

	Август 2010г. к				Январь-август 2010г. к январю-августу 2009г.
	июлю 2010г.	декабрю 2009г.	августу 2009г.	декабрю 2005г.	
Производство сельского хозяйства	100,9	97,9	87,5	155,3	86,6
Производство растениеводства	100,6	95,3	74,4	151,3	74,0
Производство животноводства	101,1	101,6	106,7	155,2	105,0
Производство и услуги лесного хозяйства	100,5	103,8	104,5	133,7	104,9

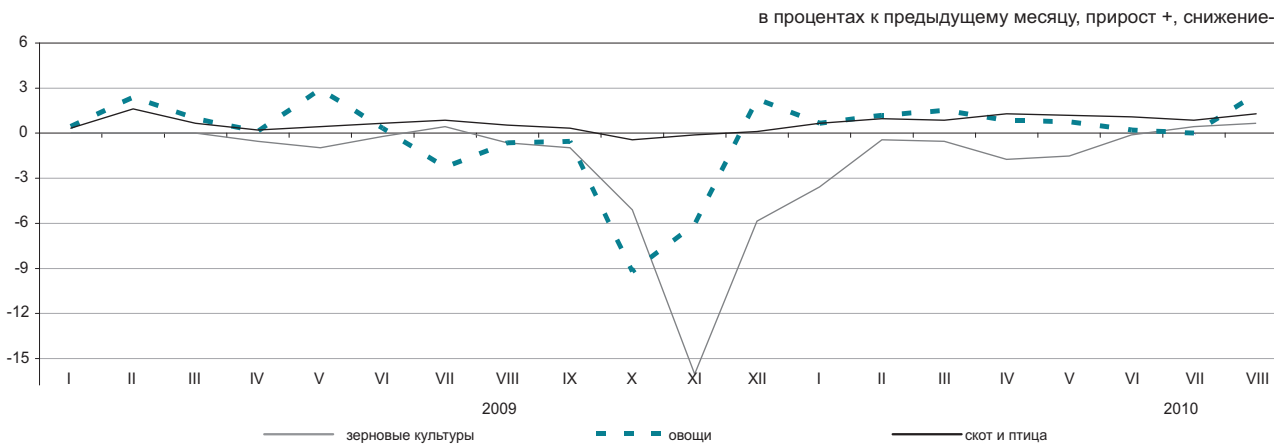

По видам продукции сельского хозяйства

	Август 2010г. к				Январь-август 2010г. к январю-августу 2009г.
	июлю 2010г.	декабрю 2009г.	августу 2009г.	декабрю 2005г.	
Пшеница	100,7	94,1	69,0	147,8	68,3
Ячмень	100,7	87,7	66,1	120,2	66,5
Овес	101,1	93,3	88,4	131,8	89,9
Гречиха	100,0	101,0	92,3	132,3	92,5
Картофель	99,5	107,3	85,8	163,7	84,6
Крупный рогатый скот	101,4	109,2	109,8	185,4	108,1
Овцы	101,1	106,0	107,4	156,5	104,4
Свины	100,7	109,4	110,7	180,5	111,0
Лошади	101,5	108,0	108,4	177,6	106,7
Птица	100,7	105,0	102,7	151,8	101,5
Молоко сырое	101,0	99,1	114,1	147,5	105,2
Яйца	101,4	75,8	92,1	96,7	100,1

5.4 ИНДЕКС ЦЕН В СТРОИТЕЛЬСТВЕ

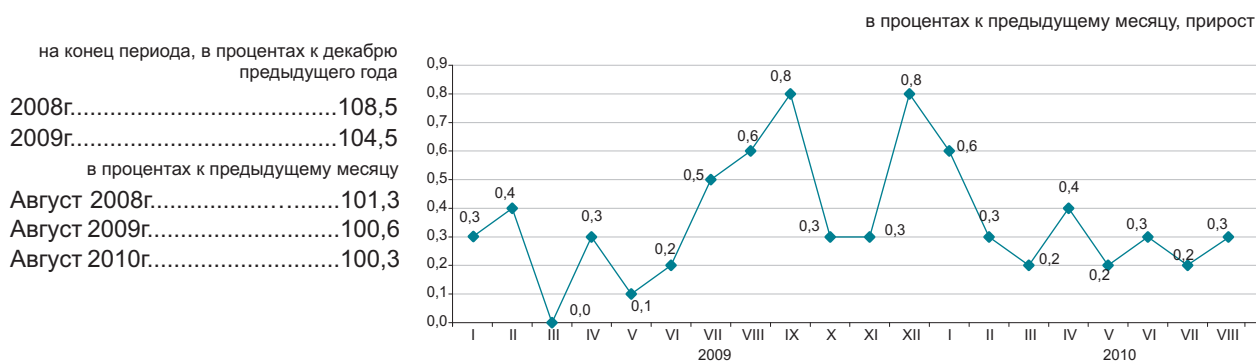

По элементам технологической структуры

В августе 2010г. по сравнению с предыдущим месяцем цены на алюминиевые сборные конструкции повысились на 9,3%, стекло листовое витринное – на 4,3%, гравий керамзитовый – на 2,6%, гипс – на 2,5%, прутки стальные – на 2,3%, сталь листовую – на 1,4%.

Стеклопакеты стали дешевле на 5,5%, трубы из полипропилена – на 4,4%, изделия из пластмасс – на 2,3%, битум нефтяной кровельный – на 1,9%, портландцемент – на 1,1%.

	Август 2010г. к				Январь-август 2010г. к январю-августу 2009г.
	июлю 2010г.	декабрю 2009г.	августу 2009г.	декабрю 2005г.	
Все элементы технологической структуры	100,3	102,5	104,7	130,7	104,9
Строительно-монтажные работы	100,3	102,1	104,3	130,2	104,7
Машины и оборудование	100,6	105,2	107,4	133,6	106,2
Прочие работы и затраты	100,3	102,4	104,2	130,8	104,9

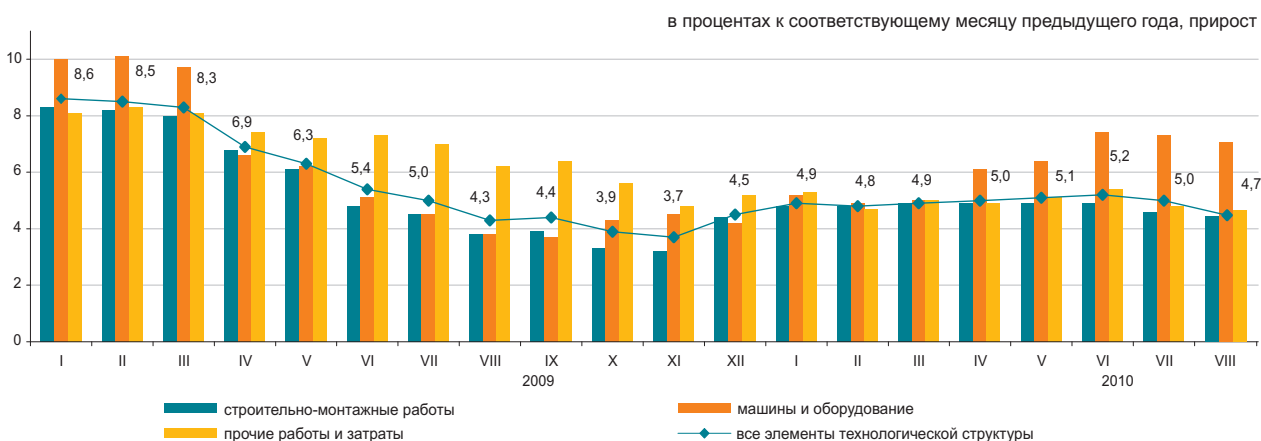

По видам строительных материалов

	Август 2010г. к				Январь-август 2010г. к январю-августу 2009г.
	июлю 2010г.	декабрю 2009г.	августу 2009г.	декабрю 2005г.	
Производство горнодобывающей промышленности	100,1	101,6	100,7	120,5	100,1
Древесина и изделия из древесины	100,0	100,3	99,6	117,8	99,3
Краски, лаки и покрытия аналогичные	99,7	100,5	100,7	116,8	100,9
Плитки и плиты керамические	101,1	100,1	101,3	112,6	101,4
Портландцемент	100,0	98,9	92,7	132,2	95,4
Изделия из бетона для строительных целей	100,3	103,0	103,0	125,8	100,3
Бетоны и растворы	100,0	100,5	98,6	117,5	98,5
Металлы черные основные	101,7	105,1	107,0	134,4	102,6
Металлоконструкции	103,9	109,3	105,9	138,9	93,7

5.5 ЦЕНЫ НА РЫНКЕ ЖИЛЬЯ

Изменение цен продажи нового жилья

на конец периода, в процентах к декабрю предыдущего года

2008г.....	91,3
2009г.....	93,1

в процентах к предыдущему месяцу

Август 2008г.....	99,5
Август 2009г.....	99,7
Август 2010г.....	100,3

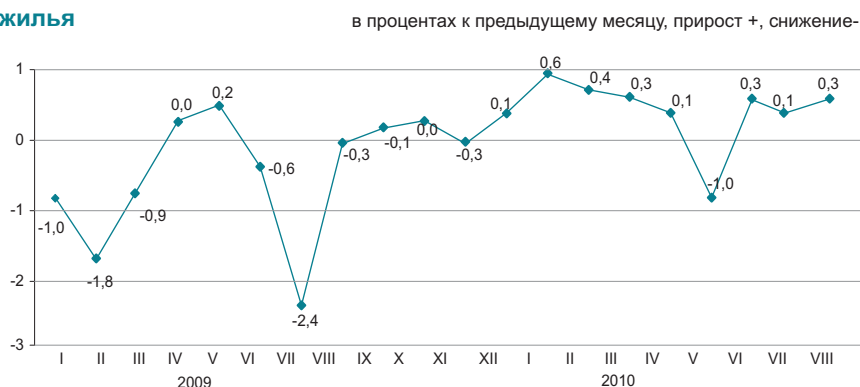

Изменение цен перепродажи благоустроенного жилья

на конец периода, в процентах к декабрю предыдущего года

2008г.....	79,6
2009г.....	93,3

в процентах к предыдущему месяцу

Август 2008г.....	97,7
Август 2009г.....	98,9
Август 2010г.....	100,4



В августе 2010г. в среднем по республике цены продажи нового жилья увеличились на 0,3%, перепродажи благоустроенного – на 0,4%.

	Цена за 1 кв.м, тенге	Август 2010г. к			
		июлю 2010г.	декабрю 2009г.	августу 2009г.	декабрю 2005г.
Продажа нового жилья	139 267	100,3	101,1	100,7	149,4
Перепродажа благоустроенного жилья	102 435	100,4	101,6	100,8	169,4

Изменение цен на рынке жилья

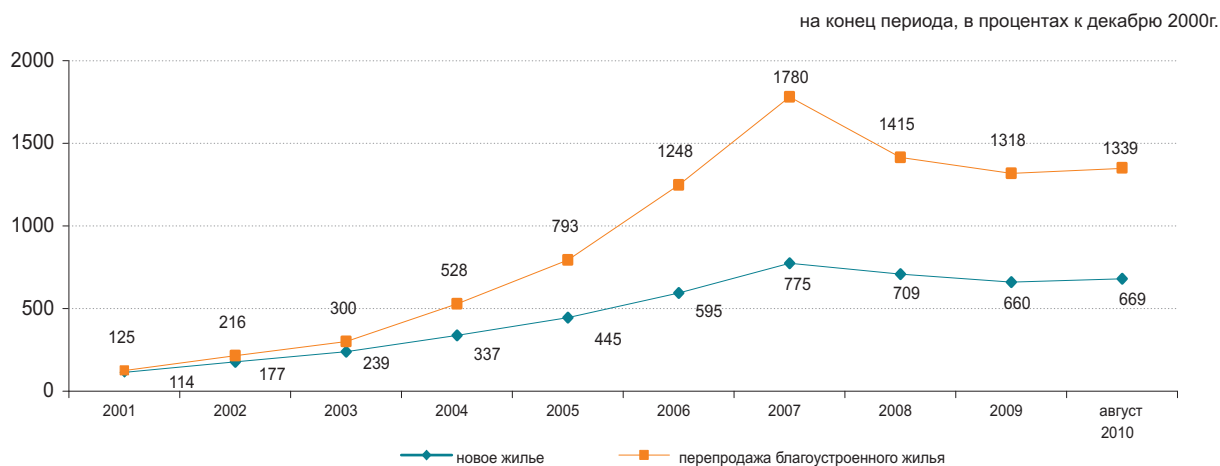

5.6 ИНДЕКС ЦЕН ОПТОВЫХ ПРОДАЖ

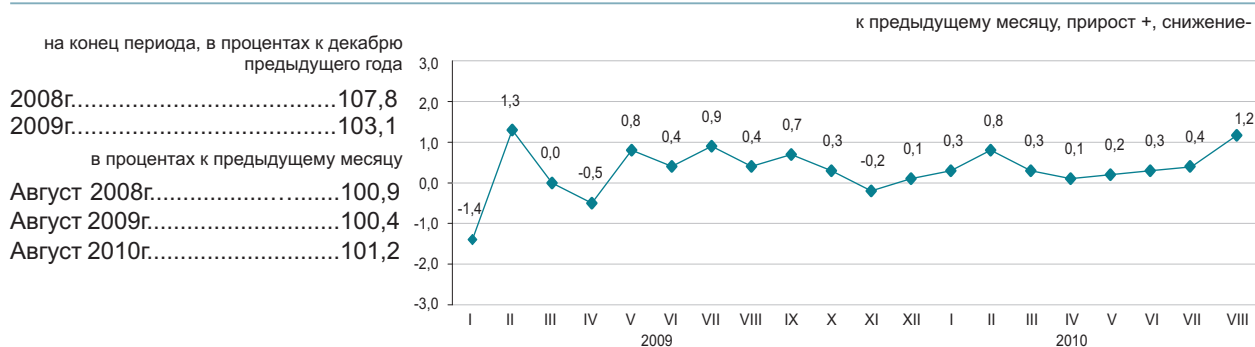

В августе т.г. повышение цен оптовых продаж отмечено на пропан и бутан сжиженные на 8,4%, керосин – на 7,1%, зерно – на 5,8%, мазут – на 5,3%, муку – на 4,8%, яйца – на 3,8%, изделия табачные – на 2,6%, масла растительные – на 0,9%, продукты молочные – на 0,8%, бензин – на 0,2%. Сахар–песок подешевел на 0,3%.

	Август 2010г. к				Январь-август 2010г. к январю-августу 2009г.
	июлю 2010г.	августу 2009г.	декабрю 2009г.	декабрю 2005г.	
Товары и продукция - всего	101,2	104,5	103,6	140,6	104,3
Потребительские товары	100,6	105,3	103,4	138,1	106,7
Продукция промежуточного потребления	101,9	104,2	104,2	143,1	102,5
Средства производства	100,0	101,8	100,6	121,7	103,1

Товары классифицированные по конечному назначению

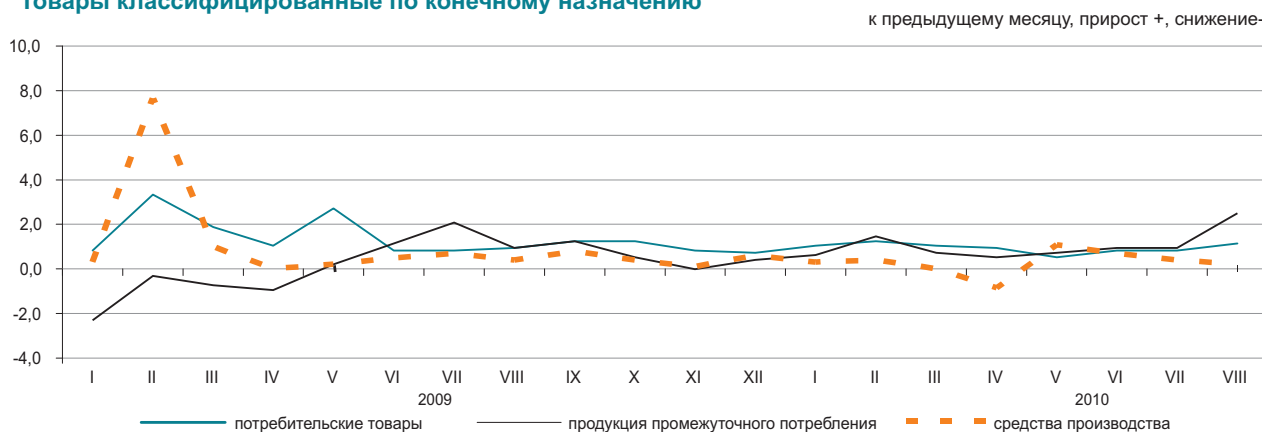

По основным группам

	Август 2010г. к				Январь-август 2010г. к январю-августу 2009г.
	июлю 2010г.	августу 2009г.	декабрю 2009г.	декабрю 2005г.	
Фрукты и овощи свежие	99,0	104,4	108,2	170,8	94,6
Мясо и мясные продукты	100,2	103,8	104,1	150,2	105,4
Продукты молочные, яйца, масла и жиры	100,9	105,2	103,2	146,0	103,2
Сахар, шоколад, изделия кондитерские	99,8	111,2	104,1	155,5	113,3
Мука и крупы	104,7	89,2	99,6	143,0	83,4
Кофе, чай, какао и пряности	100,1	104,1	102,7	142,1	108,6
Детали и принадлежности для автомобилей	100,1	107,3	104,4	138,1	106,7
Посуда и средства чистящие	100,0	104,1	101,8	155,9	107,8
Товары фармацевтические и медицинские	101,4	110,1	106,7	141,9	109,7
Топливо твердое, жидкое, газообразное	101,0	112,9	106,2	138,6	111,3
Товары химические	100,3	111,1	104,1	130,8	110,2
Шины	100,0	106,7	103,5	145,5	107,2

5.7 ИНДЕКСЫ ТАРИФОВ НА УСЛУГИ ТРАНСПОРТА И СВЯЗИ

На услуги грузового транспорта

на конец периода, в процентах к декабрю предыдущего года

2008г.....	110,5
2009г.....	101,3

в процентах к предыдущему месяцу

Август 2008г.....	100,0
Август 2009г.....	100,0
Август 2010г.....	100,0



По видам грузового транспорта

На железнодорожном, воздушном, трубопроводном и внутреннем водном видах транспорта тарифы не изменились.

Доставка грузов автомобилями в страны вне СНГ стала дешевле на 0,3%, а на внутриреспубликанских сообщениях дороже на 0,1%.

в процентах

	Август 2010г. к				Январь-август 2010г. к январю-августу 2009г.
	июлю 2010г.	декабрю 2009г.	августу 2009г.	декабрю 2005г.	
Грузовой транспорт	100,0	111,7	111,7	140,3	111,9
Автомобильный	100,0	101,3	101,7	126,6	101,6
Железнодорожный	100,0	119,1	119,1	163,5	119,1
Воздушный	100,0	100,0	100,0	89,5	102,9
Трубопроводный	100,0	100,2	99,9	108,0	100,5
Внутренний водный	100,0	164,9	164,9	186,1	116,3

На услуги связи для юридических лиц

на конец периода, в процентах к декабрю предыдущего года

2008г.....	100,8
2009г.....	99,8

в процентах к предыдущему месяцу

Август 2008г.....	100,1
Август 2009г.....	100,0
Август 2010г.....	99,7

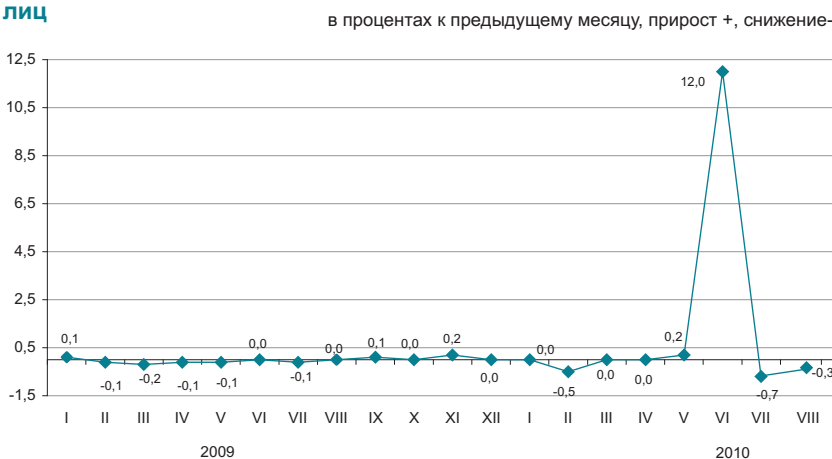

По видам услуг связи

в процентах

	Август 2010г. к				Январь-август 2010г. к январю-августу 2009г.
	июлю 2010г.	декабрю 2009г.	августу 2009г.	декабрю 2005г.	
Услуги связи	99,7	110,6	110,8	102,2	104,0
Услуги почты	100,0	106,7	106,7	254,0	105,9
Услуги курьерской связи	100,0	98,9	98,9	103,1	99,6
Услуги электросвязи	99,7	110,8	111,1	99,8	104,0
Городская телефонная связь	100,0	99,5	99,5	99,0	99,6
Междугородная телефонная связь	97,0	88,1	88,1	83,1	94,7
Аренда каналов	100,0	116,1	116,1	115,9	106,0
Услуги для передачи данных	100,0	100,0	100,0	100,0	100,0
Услуги по предоставлению доступа к сети «Интернет»	100,0	99,3	99,3	62,1	97,6

5.8 ИНДЕКСЫ ЦЕН ВНЕШНЕЙ ТОРГОВЛИ

Экспортные поставки

на конец периода, в процентах к декабрю
предыдущего года

2008г.....	86,4
2009г.....	110,2
в процентах к предыдущему месяцу	
Июль 2008г.....	107,2
Июль 2009г.....	114,0
Июль 2010г.....	99,9



Импортные поступления

на конец периода, в процентах к декабрю
предыдущего года

2008г.....	113,6
2009г.....	100,8
в процентах к предыдущему месяцу	
Июль 2008г.....	103,4
Июль 2009г.....	102,0
Июль 2010г.....	101,2



В июле т.г. снижение цен экспортных товаров отмечено на природный газ на 20%, свинец - 15,9%, цинк - 14,4%, уголь - 5,2%, нефтепродукты - 2,4%, их повышение - на пшеницу на 7,5%, хлопок - 0,2%. Из импортируемой продукции рыба подорожала на 11,8%, мясо птицы - 11,4%, чай - 10,5%, сахар - 5,9%, фармацевтическая продукция подешевела на 12,7%, обувь - 10,3%.

	Июль 2010г. к				Январь-июль 2010г. к январю-июлю 2009г.
	июню 2010г.	июлю 2009г.	декабрю 2009г.	декабрю 2005г.	
Экспорт - всего	99,9	119,6	101,5	158,6	144,3
Сырье	99,3	112,9	96,5	140,1	147,0
Полуфабрикаты	100,4	143,8	116,1	205,2	141,8
Готовые товары	106,6	104,0	110,7	191,7	93,4
Импорт - всего	101,2	107,5	104,3	150,5	108,6
Сырье	100,5	104,3	101,4	236,2	137,8
Полуфабрикаты	103,2	101,6	106,4	122,1	89,7
Готовые товары	100,5	109,7	103,9	142,7	108,4

По группам продукции

в процентах

	Экспортные поставки				Импортные поступления			
	июль 2010г. к				июль 2010г. к			
	июню 2010г.	июлю 2009г.	декабрю 2009г.	декабрю 2005г.	июню 2010г.	июлю 2009г.	декабрю 2009г.	декабрю 2005г.
Рыба и ракообразные, моллюски и другие водные беспозвоночные	114,6	137,7	110,0	209,6	111,8	103,2	108,8	111,9
Молочная продукция, яйца птиц	100,0	154,0	138,7	213,0	99,6	109,3	95,9	126,4
Зерновые культуры	107,6	74,3	94,3	122,7	96,9	75,7	81,6	129,3
Сахар и кондитерские изделия из сахара	107,8	129,4	114,3	153,4	104,9	157,2	141,9	107,2
Алкогольные и безалкогольные напитки	100,9	118,2	104,3	309,7	98,4	105,8	96,5	135,0
Минеральные продукты	98,9	115,3	97,0	144,3	101,3	106,4	98,7	210,3
Черные и цветные металлы	98,4	137,1	110,7	189,5	104,0	95,4	110,4	119,0
Продукция химической промышленности	109,8	134,1	131,1	204,1	92,4	85,3	84,9	99,0
Пластмассы и изделия из них	99,3	96,8	94,6	124,2	109,0	104,8	95,7	84,6
Текстиль и текстильные изделия	99,8	130,7	115,1	150,1	99,4	110,6	113,9	235,1

6. НАЦИОНАЛЬНАЯ ЭКОНОМИКА

6.1 КРАТКОСРОЧНЫЙ ЭКОНОМИЧЕСКИЙ ИНДИКАТОР

в процентах к соответствующему месяцу
предыдущего года

	2009	2010
Январь	97,1	108,5
Февраль	95,3	106,1
Март	94,1	110,5
Апрель	93,2	110,3
Май	94,2	109,7
Июнь	102,3	107,0
Июль	97,5	111,0
Август	95,1	109,3
Сентябрь	102,4	
Октябрь	107,8	
Ноябрь	109,9	
Декабрь	115,4	

в процентах к соответствующему месяцу предыдущего года

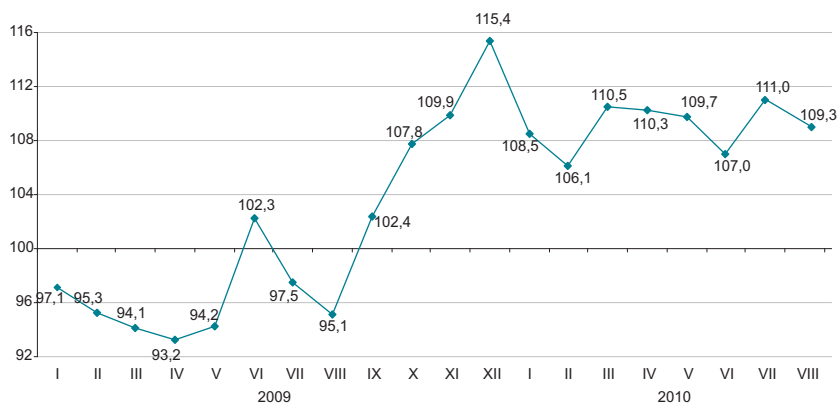

в процентах соответствующему периоду
предыдущего года

	2009	2010
Январь	97,1	108,5
Январь-февраль	96,3	107,2
Январь-март	95,5	108,3
Январь-апрель	94,9	108,8
Январь-май	94,7	109,0
Январь-июнь	95,9	108,8
Январь-июль	96,1	109,2
Январь-август	95,9	109,0
Январь-сентябрь	96,8	
Январь-октябрь	98,3	
Январь-ноябрь	99,8	
Январь-декабрь	101,0	

в процентах соответствующему периоду предыдущего года

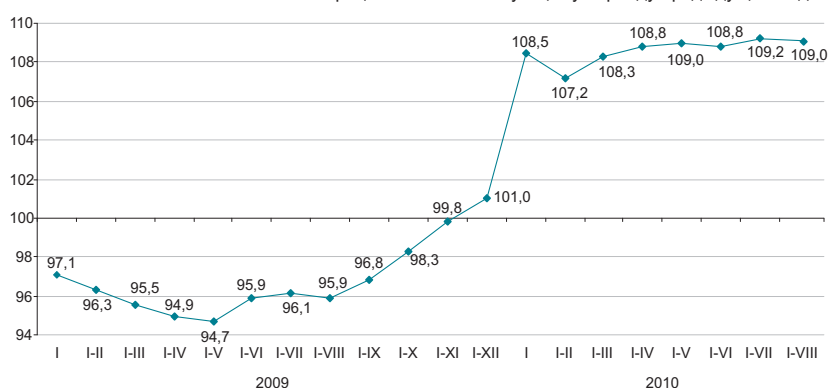

Краткосрочный экономический индикатор – показатель, характеризующий тенденции развития экономики. Его расчет осуществляется для обеспечения оперативности и базируется на изменении индексов выпуска по базовым отраслям: сельское хозяйство, промышленность, строительство, торговля, транспорт и связь. Доля указанных отраслей в объеме ВВП составляет 67-68%.

6.2 ВАЛОВОЙ ВНУТРЕННИЙ ПРОДУКТ

ИФО, в процентах к соответствующему периоду предыдущего года

2001 г.....	113,5
2002 г.....	109,8
2003 г.....	109,3
2004 г.....	109,6
2005 г.....	109,7
2006 г.....	110,7
2007 г.....	108,9
2008 г.....	103,3
2009 г.....	101,2
I полугодие 2010г.*.....	108,0



Производство товаров и услуг

В структуре ВВП за I полугодие 2010г. производство товаров составило 40,5%, производство услуг 56,8%. Основную долю в производстве ВВП занимает промышленность 32,0%, оптовая и розничная торговля; ремонт автомобилей и мотоциклов – 12,7%.

в процентах к соответствующему периоду предыдущего года

	I полугодие 2010г.		
	ВДС, млрд. тенге	индекс физического объема	дефлятор
Производство товаров	3 542,4	107,3	120,6
Производство услуг	4 961,9	104,8	107,7

ВВП по видам экономической деятельности

в процентах к соответствующему периоду предыдущего года

	I полугодие 2010г.						
	ВДС, млрд. тенге	индекс физического объема		дефлятор		структура ВВП, в % к итогу	
		2009	2010	2009	2010	2009	2010
Валовой внутренний продукт	8 733,0	97,6	108,0	95,5	113,5	100,0	100,0
Сельское, лесное и рыбное хозяйство	225,8	102,6	103,1	109,8	102,6	3,2	2,6
Промышленность	2798,9	97,4	110,9	77,4	128,2	29,4	32,0
Строительство	517,7	91,0	96,1	102,0	96,7	8,3	5,9
Оптовая и розничная торговля; ремонт автомобилей и мотоциклов	1 110,9	96,4	113,0	108,4	108,0	13,6	12,7
Транспорт и складирование	590,8	88,4	106,8	101,3	102,7	8,0	6,8
Услуги по проживанию и питанию	65,7	93,3	104,8	111,2	98,3	0,9	0,8
Информация и связь	169,5	103,2	105,2	112,1	74,4	3,2	1,9
Финансовая и страховая деятельность	811,5	102,5	93,6	95,9	108,3	5,8	9,3
Операции с недвижимым имуществом	822,9	104,0	103,1	97,2	117,6	10,1	9,4
Профессиональная, научная и техническая деятельность	381,4	103,4	109,5	127,7	106,4	4,9	4,4
Деятельность в области административного и вспомогательного обслуживания	193,2	103,1	109,7	123,3	109,2	2,4	2,2
Государственное управление и оборона; обязательное социальное обеспечение	195,5	107,3	101,2	116,5	111,9	2,6	2,2
Образование	313,3	101,9	103,4	125,6	112,5	4,0	3,6
Здравоохранение и социальные услуги	177,9	103,8	104,9	114,1	117,8	2,1	2,0
Искусство, развлечения и отдых	57,8	105,4	104,7	125,0	119,0	0,7	0,7
Предоставление прочих видов услуг	64,8	105,4	104,9	104,3	98,7	0,9	0,7
Деятельность домашних хозяйств, нанимающих домашнюю прислугу и производящих товары и услуги для собственного потребления	6,7	97,3	100,0	119,8	100,0	0,1	0,1
Косвенно-измеряемые услуги финансового посредничества	-204,8	103,1	65,4	91,7	90,1	5,2	-2,3
Валовая добавленная стоимость	8 299,5	97,7	107,8	96,5	113,4	95,0	95,0
Чистые налоги на продукты	433,5	96,1	113,0	80,1	114,9	5,0	5,0

* Оперативные данные.

ВАЛОВОЙ ВНУТРЕННИЙ ПРОДУКТ МЕТОДОМ КОНЕЧНОГО ИСПОЛЬЗОВАНИЯ

Валовой внутренний продукт, рассчитанный методом конечного использования, за I квартал 2010г. составил 4186211,7 млн. тенге. По сравнению с соответствующим периодом предыдущего года в реальном исчислении наблюдается прирост по компонентам расходов на конечное потребление: домашних хозяйств – на 3,8%, органов государственного управления – на 11,2%, некоммерческих организаций, обслуживающих домашние хозяйства – на 6,2%.

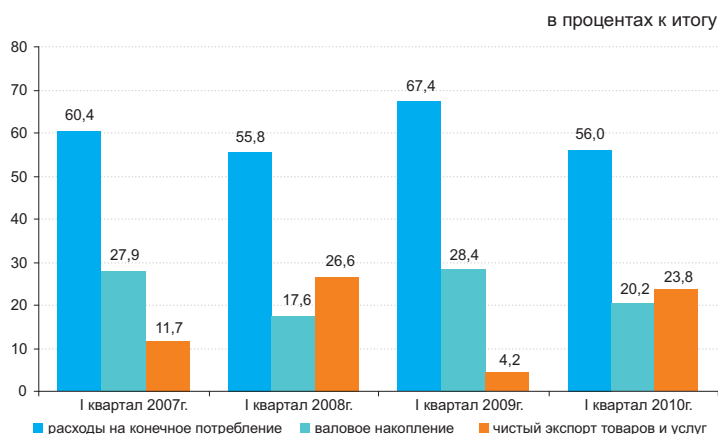

ВВП методом конечного использования

	I квартал 2010г.						
	в текущих ценах, млн. тенге	индекс физического объема, в процентах к соответствующему периоду предыдущего года		дефлятор, в процентах к соответствующему периоду предыдущего года		структура ВВП, в % к итогу	
		I квартал 2009г.	I квартал 2010г.	I квартал 2009г.	I квартал 2010г.	I квартал 2009г.	I квартал 2010г.
Расходы на конечное потребление	2 344 173,6	99,4	105,2	112,9	105,8	67,4	56,0
домашних хозяйств	1 835 701,5	100,3	103,8	110,6	106,4	53,2	43,9
органов государственного управления	455 560,5	95,3	111,2	122,6	103,3	12,7	10,8
на индивидуальные товары и услуги	265 219,7	99,8	117,6	124,5	103,1	7,0	6,3
на коллективные услуги некоммерческих организаций, обслуживающих домашние хозяйства	190 340,8	90,5	103,3	120,3	103,7	5,7	4,5
	52 911,6	100,4	106,2	118,6	108,7	1,5	1,3
Валовое накопление	844 342,3	138,7	88,9	110,5	106,7	28,4	20,2
валовое накопление основного капитала	721 745,9	89,6	108,3	108,0	106,6	20,0	17,2
изменение запасов материальных оборотных средств	122 596,4	—	—	117,0	107,0	8,4	3,0
Чистый экспорт	997 695,8	—	—	—	—	4,2	23,8
экспорт товаров и услуг	2 143 144,7	81,1	105,3	77,0	160,6	40,6	51,2
импорт товаров и услуг	1 145 448,9	84,3	88,2	117,2	114,1	36,4	27,4
Валовой внутренний продукт методом конечного использования	4 186 211,7	100,3	106,8	93,2	125,4	100,0	100,0
Валовой внутренний продукт методом производства	4 372 860,1	97,8	107,1	97,4	120,3	—	—

ВАЛОВОЙ ВНУТРЕННИЙ ПРОДУКТ МЕТОДОМ ДОХОДОВ

В I квартале 2010г. в производстве товаров доля валовой прибыли/валового смешанного дохода составила 72,5%, чистых налогов на производство – 2,6%, оплаты труда – 24,9%.

В производстве услуг доля валовой прибыли/валового смешанного дохода составила 68,6%, чистых налогов на производство – 0,6%, оплаты труда – 30,8%.

в процентах

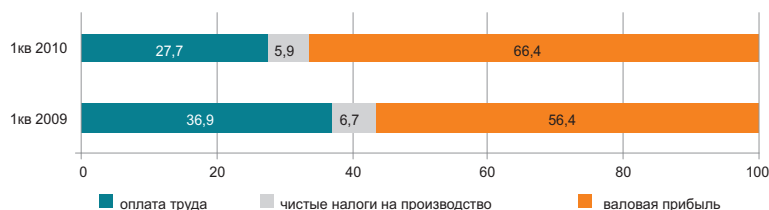

Отраслевая структура производства и образования доходов по видам экономической деятельности за I квартал 2010 года

в процентах

	Валовая добавленная стоимость	в том числе					
		оплата труда		другие налоги на производство за вычетом других субсидий на производство		валовая прибыль/валовый смешанный доход	
		I кв. 2009г.	I кв. 2010г.	I кв. 2009г.	I кв. 2010г.	I кв. 2009г.	I кв. 2010г.
Производство товаров	100,0	33,2	24,9	4,4	2,6	62,4	72,5
Сельское, лесное и рыбное хозяйство	100,0	34,2	31,9	0,3	0,2	65,5	67,9
Промышленность	100,0	—	21,9	—	3,1	—	75,0
Горнодобывающая промышленность и разработка карьеров	100,0	22,4	14,0	8,5	4,1	69,1	81,9
Обрабатывающая промышленность	100,0	39,0	32,7	2,8	1,9	58,2	65,4
Электроснабжение, подача газа, пара и воздушное кондиционирование	100,0	41,7	33,2	2,4	1,5	55,9	65,3
Водоснабжение; канализационная система, контроль над сбором и распределением отходов	100,0	51,6	64,0	1,5	2,4	46,9	33,6
Строительство	100,0	42,2	41,4	0,9	0,5	56,9	58,1
Производство услуг	100,0	38,0	30,8	0,8	0,6	61,2	68,6
Оптовая и розничная торговля; ремонт автомобилей и мотоциклов	100,0	31,0	31,4	0,5	0,4	68,5	68,2
Транспорт и складирование	100,0	45,0	38,0	2,2	1,6	52,8	60,4
Услуги по проживанию и питанию	100,0	29,6	27,9	0,8	0,5	69,6	71,6
Информация и связь	100,0	37,9	37,7	1,5	1,2	60,6	61,1
Финансовая и страховая деятельность	100,0	22,1	8,7	1,2	0,4	76,7	90,9
Операции с недвижимым имуществом	100,0	5,6	4,9	0,1	0,6	94,3	94,5
Профессиональная, научная и техническая деятельность	100,0	59,0	37,0	0,8	0,7	40,2	62,3
Деятельность в области административного и вспомогательного обслуживания	100,0	52,5	48,6	0,8	0,7	46,7	50,7
Государственное управление и оборона; обязательное социальное обеспечение	100,0	76,4	77,5	0,0	0,1	23,6	22,4
Образование	100,0	76,5	72,8	0,1	0,1	23,4	27,0
Здравоохранение и социальные услуги	100,0	69,6	65,0	0,2	0,2	30,2	34,8
Искусство, развлечения и отдых	100,0	57,3	76,7	0,3	0,3	42,4	23,0
Предоставление прочих видов услуг	100,0	50,2	69,0	0,1	0,6	49,7	30,4
Деятельность домашних хозяйств, нанимающих домашнюю прислугу и производящих товары и услуги для собственного потребления	100,0	39,5	39,5	0,3	0,3	60,2	60,2
Итого по отраслям	100,0	36,2	28,4	2,1	1,4	61,7	70,1

6.3 ПЛАТЕЖНЫЙ БАЛАНС

(по данным НБ, нейтральное представление)

Сальдо по счету текущих операций платежного баланса

млн. долларов США
 I квартал 2009г.....-1 151,90
 I квартал 2010г.....2 981,86

За I квартал 2010г. сложилось положительное сальдо по счету текущих операций платежного баланса 2981,86 млн. долларов США (в I квартале 2009г. результат был отрицательным - 1151,90 млн. долларов США).

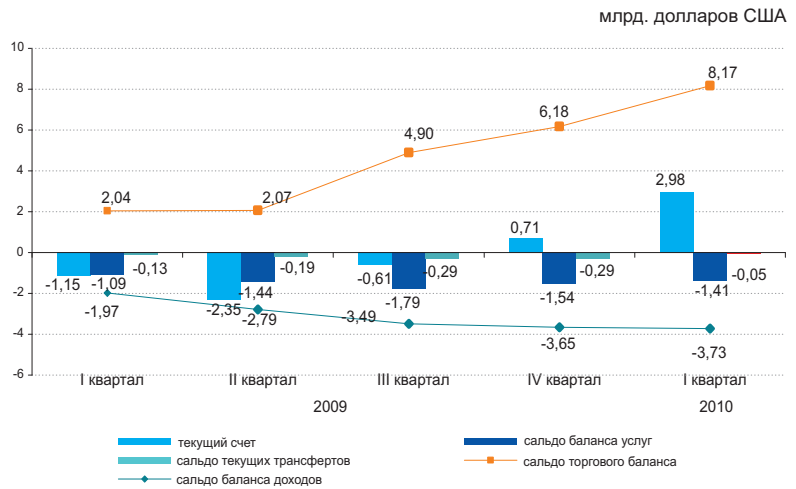

	2009				2010
	I квартал	II квартал	III квартал	IV квартал	I квартал
Текущий счет	-1 151,90	-2 350,10	-608,28	705,62	2 981,86
Счет операций с капиталом	13,61	-8,64	-21,11	-13,33	2 530,51
Счет финансовых операций	3 855,88	1 339,47	672,41	-1 111,33	-4 588,35
Нетто ошибки и пропуски	-2 717,59	1 019,28	-43,02	419,04	-924,02

Сальдо по операциям с прямыми инвестициями составило 3200,18 млн. долларов (2304,18 млн. долларов в I квартале 2009г.). За отчетный период результат операций с прямыми инвестициями за рубежом был отрицательным - 91,32 млн. долларов, а в Казахстане положительным 3291,50 млн. долларов.

В I квартале 2010г. результат операций с портфельными инвестициями был положительным 3983,98 млн. долларов (в I квартале 2009г. результат был положительным 3436,19 млн. долларов).

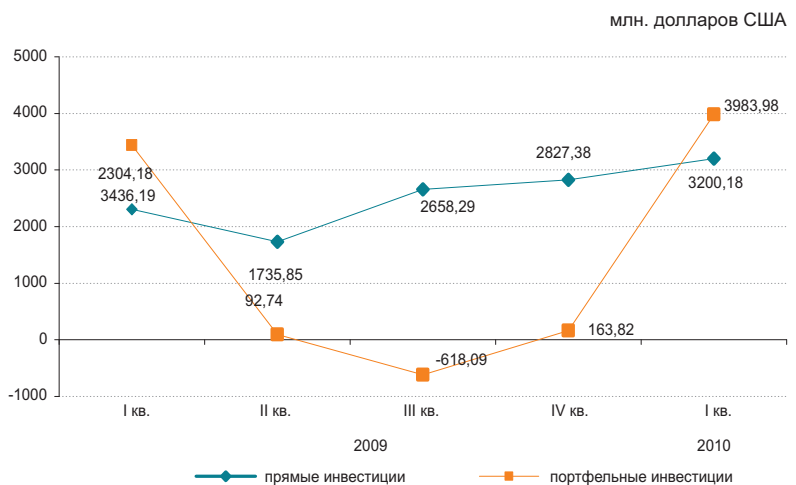

6.4 ИНДЕКСЫ ПРОИЗВОДИТЕЛЬНОСТИ ТРУДА

в процентах к предыдущему году

2007 год.....	107,5
2008 год.....	100,0
2009 год.....	100,2

в процентах к соответствующему периоду предыдущего года

2007 год	
Январь-март	109,1
Январь-июнь	109,2
Январь-сентябрь	108,1

2008 год	
Январь-март	103,0
Январь-июнь	102,4
Январь-сентябрь	100,6

2009 год	
Январь-март.....	97,6
Январь-июнь	97,4
Январь-сентябрь	97,9

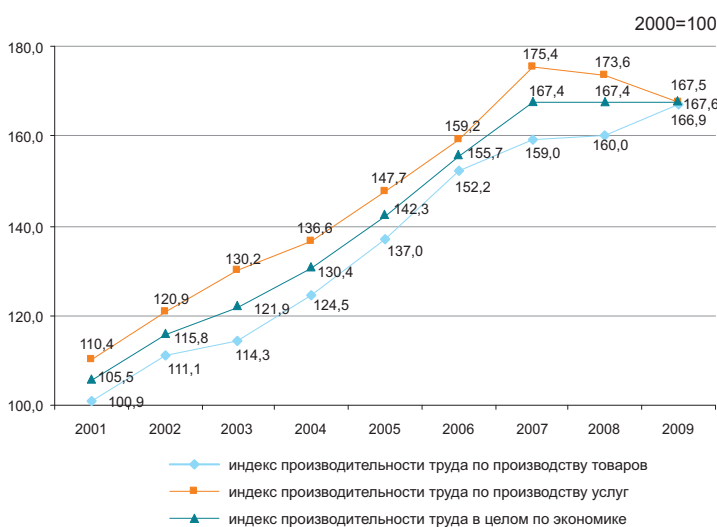

В целом по экономике индекс производительности труда за 2009 год (по отчетным годовым данным) к предыдущему году составил 100,1%. По сравнению с предыдущим годом наблюдается увеличение индексов производительности труда в следующих видах экономической деятельности: сельском хозяйстве, охоте и лесоводстве – 115,5%, промышленности – 103,2%, транспорте и связи – 100,2%.

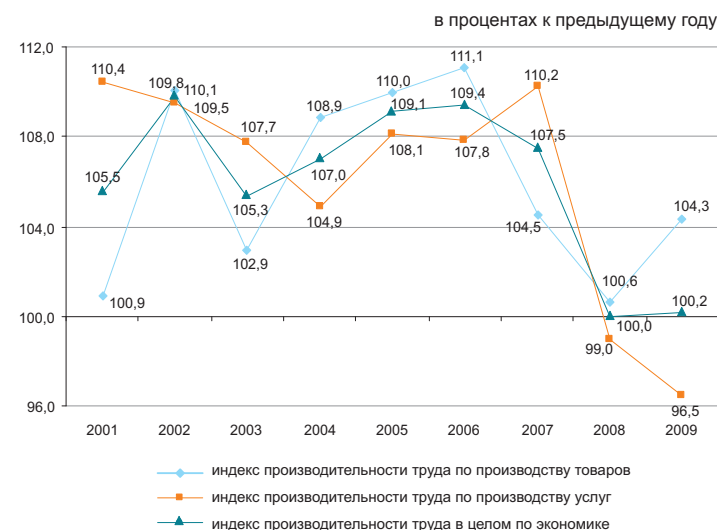

По видам экономической деятельности

в процентах к предыдущему году

	2009 год
В целом по экономике*	100,2
Сельское хозяйство, охота и лесоводство, рыболовство, рыбоводство	115,3
Промышленность	103,2
Строительство	96,3
Торговля; ремонт автомобилей, бытовых изделий и предметов личного пользования	96,1
Гостиницы и рестораны	96,9
Транспорт и связь	100,2
Финансовая деятельность	84,8
Операции с недвижимым имуществом, аренда и предоставление услуг	96,9
потребителям	96,9
Государственное управление	98,8
Образование	100,8
Здравоохранение и предоставление социальных услуг	102,4
Предоставление коммунальных, социальных и персональных услуг	91,7

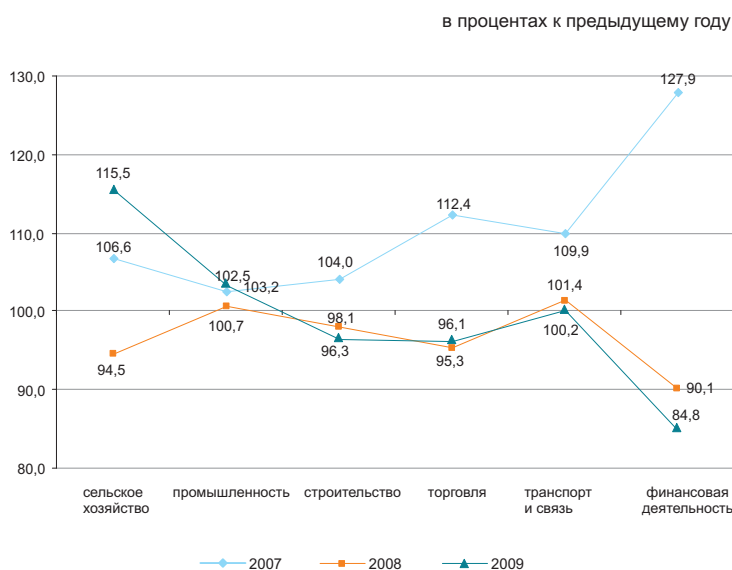

* Индекс рассчитан без учета косвенно измеряемых услуг финансового посредничества.

6.5 ИНВЕСТИЦИИ В ОСНОВНОЙ КАПИТАЛ

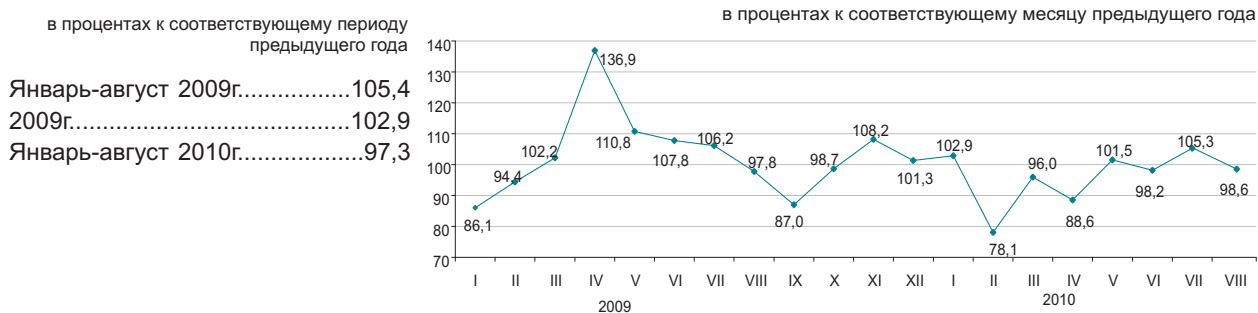

По источникам финансирования

Преобладающими источниками инвестиций в январе-августе 2010г. остаются собственные средства хозяйствующих субъектов, при этом инвестиции за счет заемных средств (в сопоставимых ценах) уменьшились на 17,5%.

В августе 2010г. по сравнению с июлем объем инвестиций уменьшился на 10,2%.

	Январь-август 2010г.		Январь-август 2009г.	
	млн. тенге	удельный вес, в %	млн. тенге	удельный вес, в %
Инвестиции в основной капитал	2 671 670	100	2 616 367	100
в том числе за счет средств:				
государственного бюджета	546 335	20,5	415 653	15,9
собственных	1 213 805	45,4	870 203	33,3
иностраннх	704 637	26,4	1 091 514	41,7
заемных	206 893	7,7	238 997	9,1

По технологической структуре

Наблюдается увеличение инвестиционных вложений на работы по строительству и капитальному ремонту зданий и сооружений и инвестиций, направленных на приобретение машин, оборудования, инструмента, инвентаря (на 4,9% и 2,1% соответственно).



По направлениям использования *

Наиболее привлекательной отраслью для инвестиционных вложений остается горнодобывающая промышленность и разработка карьеров, доля которой в общем объеме инвестиций в основной капитал составила 38,1%.

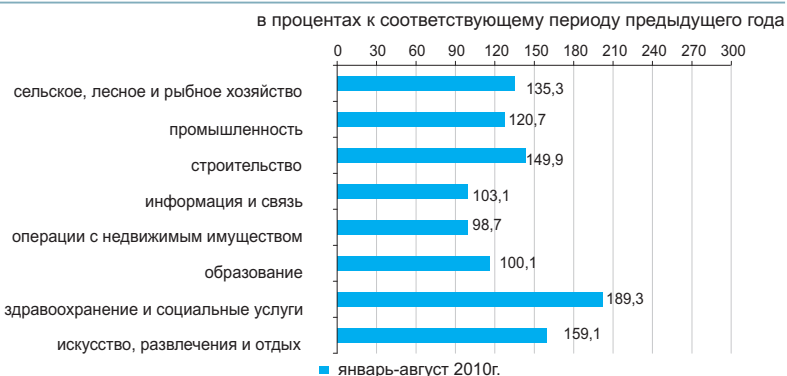

По размерности предприятий

Объем инвестиционных вложений крупных предприятий за январь-август 2010г. по сравнению с соответствующим периодом прошлого года уменьшился на 5,3% и составил 1236,9 млрд. тенге.

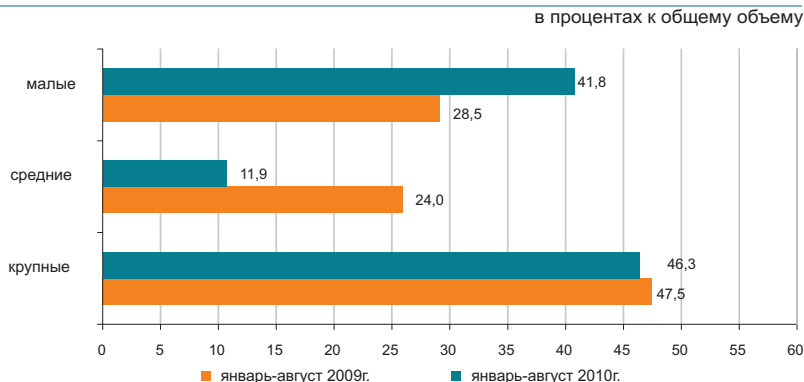

* Данные представлены в соответствии с новым классификатором ОКЭД.

6.6 ТОПЛИВНО-ЭНЕРГЕТИЧЕСКИЕ РЕСУРСЫ (ТЭР)

Ресурсы

В январе-июле 2010г. общие ресурсы основных природных видов топлива (нефти, включая газовый конденсат, газа природного и угля), вовлеченных в экономический оборот республики, составили 113,4 млн. тонн условного топлива.

	Удельный вес в общем объеме природных ресурсов	Январь-июль 2010г. к январю-июлю 2009г.		
		ресурсы	производство	импорт
Нефть сырая	47,7	110,0	107,0	142,4
Уголь	33,2	118,4	118,5	77,2
Газ природный	11,4	105,6	97,7	110,6
Газовый конденсат	7,7	98,6	98,6	-

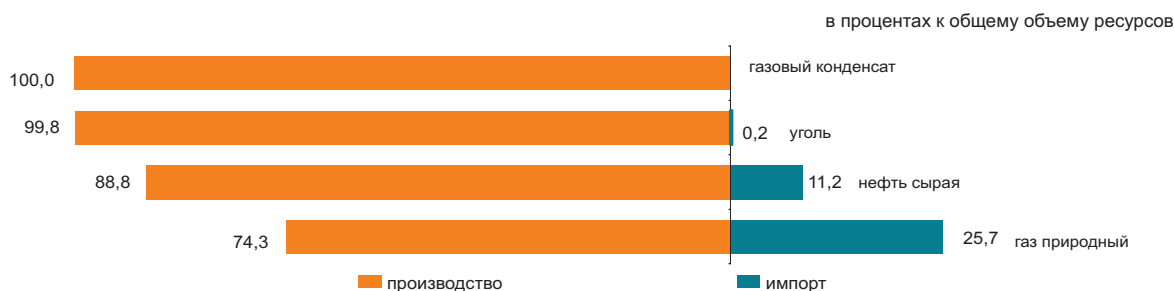

Ресурсы нефтепродуктов формируются в основном за счет собственного производства (83,8–99,9%). Спрос на нефтепродукты частично восполнен их импортом. В январе-июле 2010г. по сравнению с соответствующим периодом 2009г. в структуре ресурсов наблюдается уменьшение доли импорта бензина (на 11,4 процентных пункта), пропана и бутана сжиженного (на 1,1 процентных пункта), газойлей (на 1,0 процентных пункта), керосина (на 0,7 процентных пункта).

	Январь-июль 2010г. к январю-июлю 2009г.	К общему объему ресурсов		
		ресурсы	производство	импорт
Бензин автомобильный	109,2	83,8	16,2	6,0
Газойли	110,3	92,5	7,5	40,6
Керосин	167,7	84,9	15,1	8,4
Мазут	125,9	99,7	0,3	68,8
Пропан и бутан сжиженные	132,2	99,9	0,1	88,0

Использование

В январе-июле 2010г. по сравнению с соответствующим периодом 2009г. увеличился объем экспорта ТЭР на 8,6%.

Поставки нефти в большей степени продолжают осуществляться в Италию (23,0% от общего объема экспорта), Китай (14,1%), Францию (12,7%), Австрию (7,3%). В общем объеме ресурсов доля экспорта нефти по сравнению с аналогичным периодом 2009г. снизилась на 3,1 процентных пункта.

	Январь-июль 2010г. к январю-июлю 2009г.		К общему объему ресурсов	
	экспорт	реализация на внутреннем рынке	экспорт	реализация на внутреннем рынке
Нефть сырая	106,4	164,0	90,5	9,5
Уголь	126,8	115,2	29,0	71,0
Газ природный	105,6	-	100,0	-
Газовый конденсат	99,2	98,4	17,9	82,1

Объемы экспорта нефти сырой

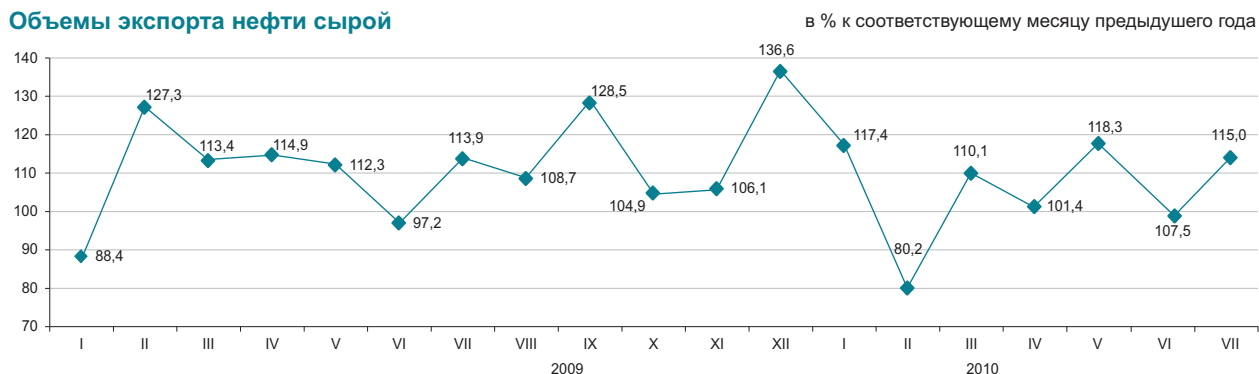

6.7 БИЗНЕС РЕГИСТР

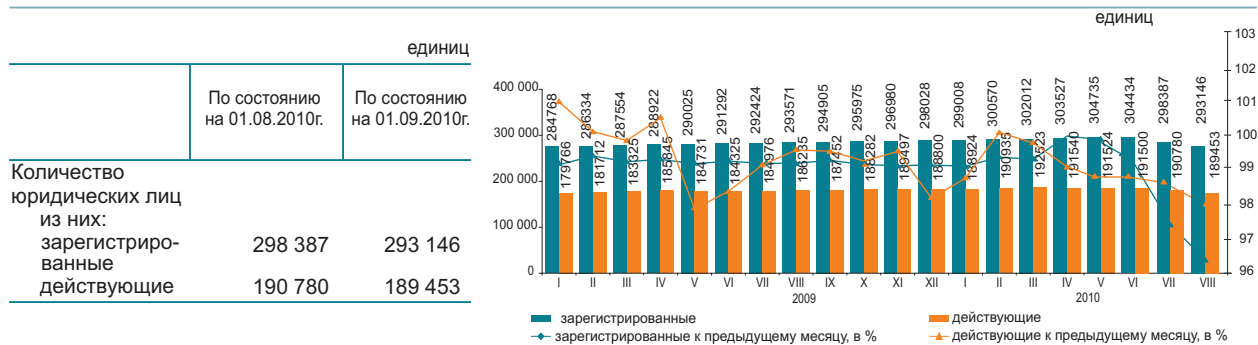

Зарегистрированные юридические лица по видам деятельности и активности*

по состоянию на 01.09.2010г.; единиц

	Всего	из них				в процессе ликвидации
		действующие	в том числе			
			еще не активные (новые)	активные	временно не активные	
Всего	293 146	189 453	24 855	114 177	50 421	4 689
Оптовая и розничная торговля						
ремонт автомобилей и мотоциклов	94 810	53 103	9 626	25 772	17 705	1 776
Строительство	38 854	26 326	4 381	13 331	8 614	582
Обрабатывающая промышленность	17 947	10 817	1 060	7 301	2 456	366
Образование	15 362	13 362	430	12 360	572	110
Операции с недвижимым имуществом	14 198	9 586	629	6 892	2 065	224
Сельское, лесное и рыбное хозяйство	12 917	7 506	521	5 056	1 929	297
Транспорт и складирование	9 861	6 628	971	3 941	1 716	184
Государственное управление и оборона; обязательное социальное обеспечение	9 742	8 983	76	8 746	161	33
Финансовая и страховая деятельность	6 753	4 282	786	2 645	851	72
Информация и связь	6 283	4 021	471	2 387	1 163	111
Здравоохранение и социальные услуги	5 587	3 888	223	3 004	661	71
Услуги по проживанию и питанию	3 130	1 876	218	1 088	570	58
Горнодобывающая промышленность и разработка карьеров	1 986	1 359	197	807	355	27
Электроснабжение, подача газа, пара и воздушное кондиционирование	1 070	649	51	484	114	40
Деятельность экстерриториальных организаций и органов	2	2	-	2	-	-

* Данные представлены в соответствии с новым классификатором ОКЭД.

В июле 2010г. по сравнению с июнем наблюдается некоторое снижение количества юридических лиц в связи с ликвидацией юридических лиц. С начала года наибольшее количество зарегистрированных юридических лиц сохраняется в оптовой и розничной торговле; ремонт автомобилей и мотоциклов, доля которых на 1 сентября 2010г. составила 32,3%. На втором месте - строительство (13,2%), на третьем – обрабатывающая промышленность (6,1%). В совокупности доля этих трех видов деятельности составляет 51,6% всех зарегистрированных юридических лиц.

Зарегистрированные юридические лица по формам собственности

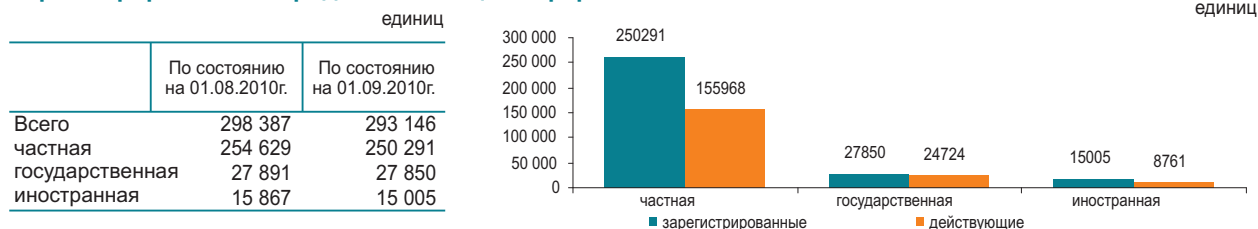

Количество зарегистрированных юридических лиц по размерности

единиц		единиц	
	По состоянию на 01.08.2010г.	По состоянию на 01.09.2010г.	
Всего	298 387	293 146	
малые	282 577	277 327	
средние	13 433	13 443	
крупные	2 377	2 376	

Количество зарегистрированных юридических лиц по активности

единиц		единиц	
	По состоянию на 01.08.2010г.	По состоянию на 01.09.2010г.	
Всего	298 387	293 146	
действующие	190 780	189 453	
активные	114 506	114 177	
временно не активные	51 913	50 421	
еще не активные (новые)	24 361	24 855	
в процессе ликвидации	4 606	4 689	

7.1 ВНУТРЕННЯЯ ТОРГОВЛЯ

Розничная торговля

в процентах к предыдущему году
 2008г.....103,1
 2009г.....97,3

в процентах к предыдущему месяцу
 Август 2009г.....104,7
 Август 2010г.....103,6

в процентах к соответствующему месяцу
 предыдущего года
 Август 2009г.....90,6
 Август 2010г.....113,2

в процентах к соответствующему периоду
 предыдущего года
 Январь-июль 2009г.....93,7
 Январь-июль 2010г.....113,2

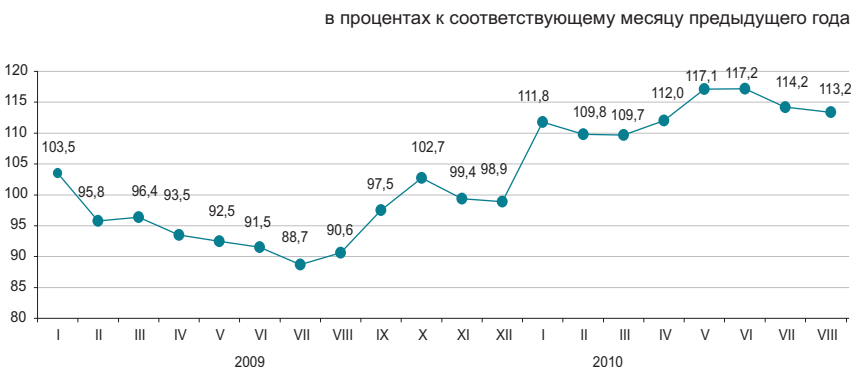

Оборот розничной торговли за январь-август 2010г. составил 1840,8 млрд. тенге и увеличился на 13,2% к соответствующему периоду 2009г., в большей степени, за счет торгующих предприятий (на 15,9% больше уровня января-августа 2009г.), доля которых в общем объеме розничного товарооборота составляет 55,2%. Объем торговли на рынках и индивидуальными предпринимателями увеличился в отчетном периоде на 10% по сравнению с соответствующим периодом прошлого года.

На 1 сентября 2010г. объем товарных запасов торговых предприятий в розничной торговле составил 113,8 млрд. тенге, в днях торговли – 43 дня.

	в процентах			
	Удельный вес	Август 2010г. к августу 2009г.	Август 2010г. к июлю 2010г.	Январь-август 2010г. к январю-августу 2009г.
Розничная торговля торгующими предприятиями	100,0	113,2	103,6	113,2
на рынках и индивидуальными предпринимателями	55,2	109,3	101,2	115,9
	44,8	117,9	106,6	110,0

По данным обследования средних и крупных предприятий торговли, в реализуемых ими товарах казахстанское содержание продолжает преобладать в продовольственных товарах (от 80% до 95%). Непродовольственные товары в основном представлены импортной продукцией (например, средства моющие, чистящие – около 90%, фармацевтические товары – 80%).

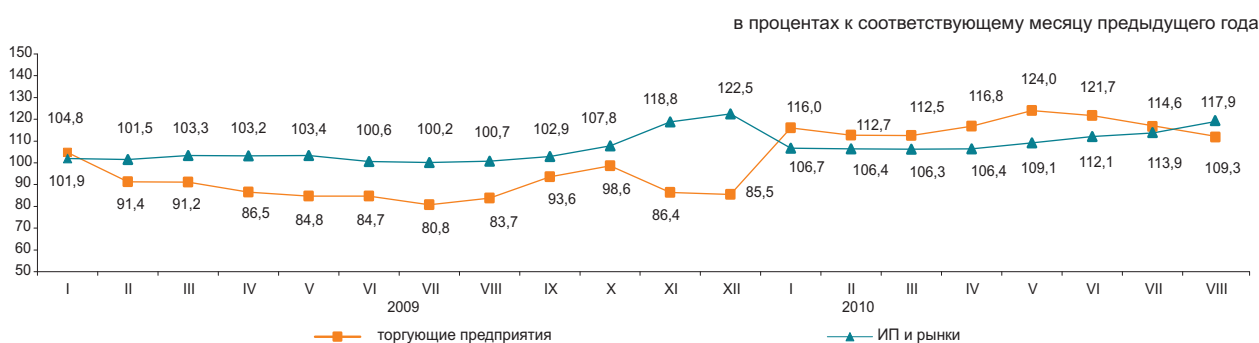

Оптовая торговля

Оборот оптовой торговли за январь-август текущего года составил 4523,4 млрд. тенге или 113,6% к уровню соответствующего периода предыдущего года. За август текущего года по сравнению с соответствующим месяцем предыдущего года оптовый товарооборот вырос на 14,3%. Малыми предприятиями (с численностью работающих до 50 человек) формируются 74% оптового товарооборота. В структуре оптового товарооборота преобладают непродовольственные товары и продукция производственно-технического назначения (около 85%).

Услуги по предоставлению продуктов питания и напитков (общественное питание)

Объем услуг по предоставлению продуктов питания и напитков за январь-август 2010г. составил 86,5 млрд. тенге или на 9,5% больше, чем в соответствующем периоде предыдущего года, в августе – 11,9 млрд. тенге, или на 23,7% больше. На долю малых предприятий и индивидуальных предпринимателей приходится почти 54% объема услуг.

7.2 БАЛАНС РЕСУРСОВ И ИСПОЛЬЗОВАНИЯ ОТДЕЛЬНЫХ ТОВАРОВ

(по данным КТК и АС)

Продовольственные товары

Значительный удельный вес товаров отечественного производства наблюдается в ресурсах большинства продовольственных товаров. Вместе с тем, существует ряд продуктов, в ресурсах которых продолжает преобладать импорт: плоды и орехи переработанные (96,8%), овощи и грибы переработанные и консервированные (89,1%), кофе и чай (64,9%). В экспорте продовольственных товаров наблюдаются в основном поставки муки (73,1% от общего объема ресурсов).

	Январь-июль 2010г. к январю-июлю 2009г.			в процентах К общему объему ресурсов	
	ресурсы	произ- водство	импорт	экспорт	реализация на внутрен- нем рынке
Мука	110,4	110,6	40,1	73,1	26,9
Крупа	105,1	124,4	63,7	39,7	60,3
Макаронные изделия	101,9	103,8	92,0	8,5	91,5
Хлебобулочные и кондитерские изделия	101,3	110,5	89,4	2,2	97,8
Сахар	108,1	79,9	3,8 п.	5,5	94,5
Воды минеральные и напитки безалкогольные	111,3	111,6	105,9	2,8	97,2
Растительное масло	116,8	117,2	115,8	13,9	86,1
Мясо	119,3	120,8	111,5	-	100,0
Молочные продукты	113,2	118,1	100,0	0,2	99,8

в процентах к общему объему

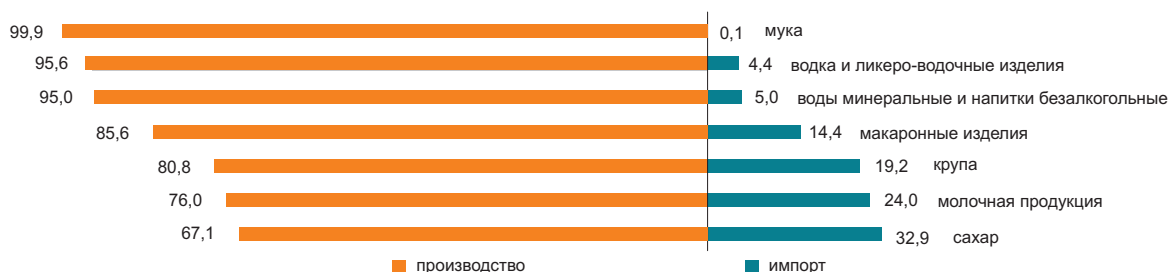

Непродовольственные товары

Рынок непродовольственных товаров обеспечивается, преимущественно, ввозом из других стран. Преобладание импорта в наполнении ресурсов наблюдается по таким товарам, как средства гигиены полости рта (99,7%), средства моющие (96,4%), одежда верхняя (89,9%). Среди электробытовых товаров также значителен импорт по миксерам и соковыжималкам (99,7%), стиральным машинам (73,9%), телевизорам (56,1%).

По ресурсам строительных материалов складывается аналогичная ситуация. Отечественное производство преобладает только в строительных материалах, являющихся природным сырьем (91,0-99,3% от общего объема ресурсов): известь, асбест, пески природные, известняк, гипс, доломит, глина и каолин.

Ресурсы цемента за январь-июль 2010г. против соответствующего периода 2009г. увеличились на 19,8%, что объясняется увеличением объемов производства (на 19,8%) и импорта (на 20,1%). Доля отечественного производства в общем объеме ресурсов цемента составила 84,4%.

	Январь-июль 2010г. к январю-июлю 2009г.			в процентах К общему объему ресурсов	
	ресурсы	произ- водство	импорт	экспорт	реализация на внутрен- нем рынке
Автомобили легковые	22,9	3,5 п.	21,2	1,9	98,1
Автомобили грузовые	63,7	34,1	65,1	19,9	80,1
Белье нижнее	102,5	98,8	106,1	0,3	99,7
Одежда верхняя	119,0	94,8	122,5	0,7	99,3
Счетчики электроэнергии	106,8	102,1	114,3	0,0	100,0
Телевизоры	150,9	156,4	146,9	17,7	82,3
Ткани хлопчатобумажные	122,7	127,9	111,5	57,6	42,4
Обувь	120,6	105,1	128,0	0,8	99,2
Мебель кухонная	104,8	118,2	88,7	0,2	99,8
Предметы домашнего обихода	73,9	111,9	70,3	0,4	99,6

в процентах к общему объему

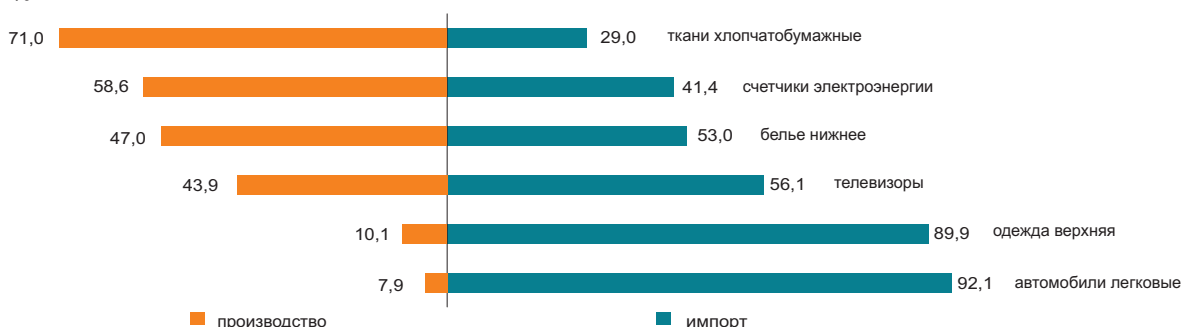

7.3 ВНЕШНЕТОРГОВЫЙ ОБОРОТ

(по данным КТК)

в процентах к предыдущему месяцу	
Июль 2009г.....	109,5
Июль 2010г.....	84,5
в процентах к соответствующему месяцу предыдущего года	
Июль 2009г.....	57,1
Июль 2010г.....	109,1
в процентах к соответствующему периоду предыдущего года	
Январь-июль 2009г.....	58,0
Январь-июль 2010г.....	134,8



По структуре внешнеторгового оборота

Внешнеторговый оборот в январе-июле 2010г. составил 49,3 млрд. долларов США (по сравнению с январем-июлем 2009г. увеличился на 34,8%), в том числе экспорт – 34,4 млрд. долларов США (на 63,9% больше) и импорт – 14,9 млрд. долларов США (на 4,3% меньше).

Значительную долю в товарной структуре экспорта занимают минеральные продукты (в январе-июле 2010г. – 77,3%), импорта – машины, оборудование, транспортные средства, приборы и аппараты (37,4%).

	Январь-июль 2010г. к январю-июлю 2009г.	Июль 2010г. к июню 2010г.
Внешнеторговый оборот	134,8	84,5
в том числе:		
экспорт	163,9	89,9
импорт	95,7	73,8

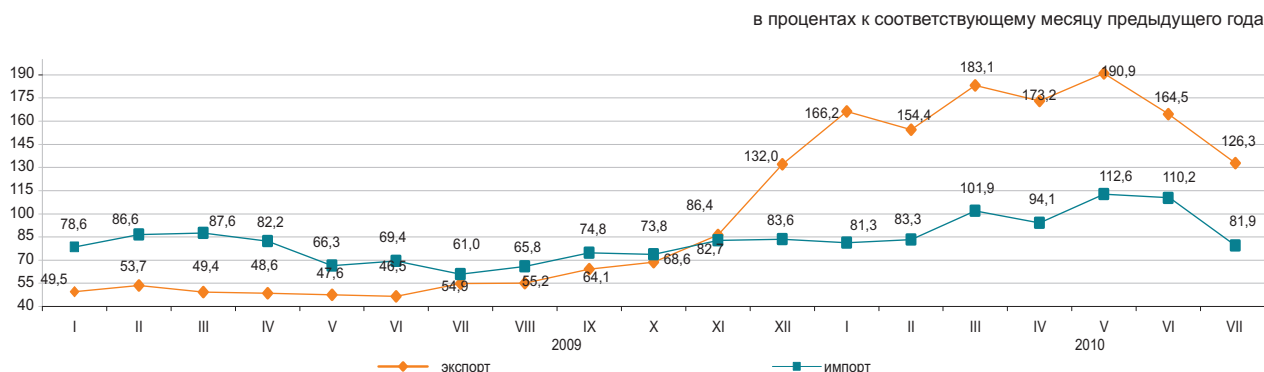

По отдельным странам

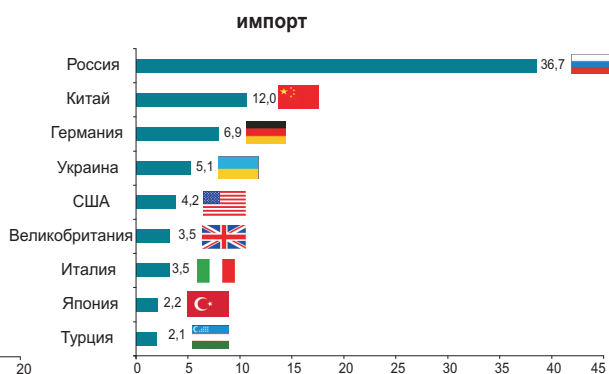
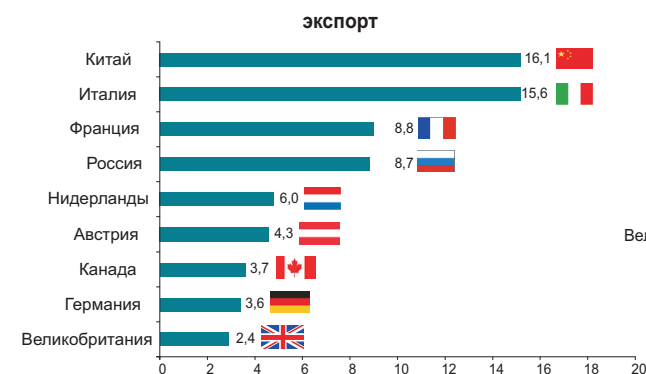

8. РЕАЛЬНЫЙ СЕКТОР ЭКОНОМИКИ

8.1 ПРОМЫШЛЕННОЕ ПРОИЗВОДСТВО

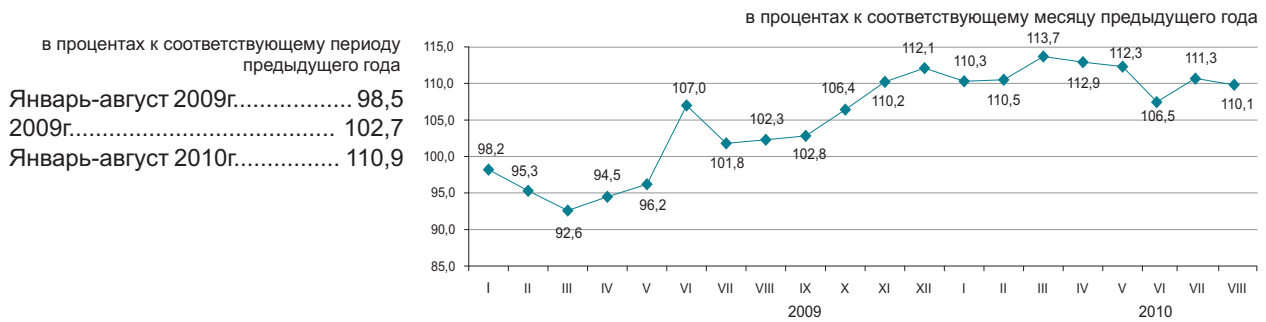

По отраслям промышленности

В январе-августе 2010г. промышленные предприятия республики произвели продукции на 7467,6 млрд. тенге. Объемы в горнодобывающей и обрабатывающей отраслях составили соответственно 4627 и 2309,5 млрд. тенге, в электроснабжении, подаче газа, пара, воздушном кондиционировании – 460,3 млрд. тенге, в водоснабжении и канализационной системе – на 70,9 млрд. тенге.

	в процентах	
	Январь-август 2010г. к январю-августу 2009г.	Удельный вес в общем объеме, январь-август 2010г.
Промышленность	110,9	100,0
Горнодобывающая промышленность и разработка карьеров	105,8	62,3
Обрабатывающая промышленность	119,1	30,9
Электроснабжение, подача газа, пара и воздушное кондиционирование	107,6	6,2
Водоснабжение; канализационная система, контроль над сбором и распределением отходов	105,9	0,9

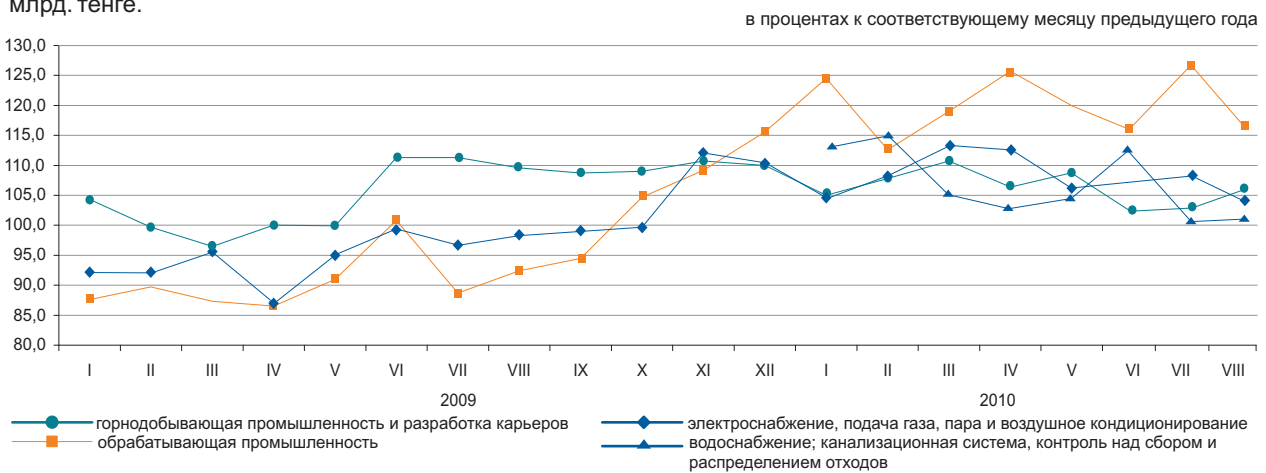

По отраслям обрабатывающей промышленности

	Январь-август 2010г., млрд. тенге	Январь-август 2010г. в % к январю-августу 2009г.
Обрабатывающая промышленность	2 309,5	119,1
Производство продуктов питания	417,4	115,3
Производство напитков	95,4	139,1
Производство табачных изделий	41,7	85,3
Производство текстильных изделий	10,5	114,8
Производство одежды	5,9	102,8
Производство деревянных и пробковых изделий, кроме мебели; производство изделий из соломки и материалов для плетения	5,5	87,4
Производство бумаги и бумажной продукции	14,0	106,3
Производство кокса и продуктов нефтепереработки	202,5	117,7
Производство продуктов химической промышленности	61,5	173,0
Производство резиновых и пластмассовых изделий	40,9	124,6
Производство прочей неметаллической минеральной продукции	113,6	206,0
Металлургическая промышленность	997,7	115,5
Машиностроение	196,6	151,4

Производство промышленной продукции в натуральном выражении

	Январь-август 2010г.	Январь-август 2009г.
Добыча угля и лигнита		
Уголь - всего, тыс. тонн	69 723,9	60 207,2
Добыча сырой нефти и природного газа		
Нефть, тыс. тонн	44 894,3	41 840,8
Газовый конденсат, тыс. тонн	8 012,2	8 150,9
Природный газ, млн. куб. м	24 684,0	23 370,4
Добыча металлических руд		
Железная руда, тыс. тонн	33 394,6	29 546,3
Медная руда, тыс. тонн	20 956,2	20 295,3
Свинцово-цинковая руда, тыс. тонн	4 273,9	4 889,1
Хромовый концентрат, тыс. тонн	2 210,6	2 119,7
Производство продуктов питания		
Мясо, тонн	99 154	81 003
Молоко, тонн	190 096	156 838
Мука, тонн	2 388 034	2 155 798
Хлеб, тонн	436 325	440 210
Сахар, тонн	188 586	250 348
Производство продуктов нефтепереработки		
Бензин, тыс. тонн	2 016,1	1 646,6
Керосин, тыс. тонн	340,0	209,9
Газойли, тыс. тонн	3 088,2	2 813,0
Мазут, тыс. тонн	2 546,0	2 050,0
Металлургическая промышленность		
Ферросплавы, тонн	1 155 259	897 988
Плоский прокат, тонн	1 859 318	1 959 412
Рафинированный свинец, тонн	67 821	60 147
Цинк, тонн	212 794	221 977
Рафинированная медь, тонн	229 950	213 306
Электроснабжение, подача газа, пара и воздушное кондиционирование		
Электроэнергия, млн. кВт. ч	53 899,5	50 185,1
Теплоэнергия, тыс. Гкал	63 153,9	57 897,5
Водоснабжение; канализационная система, контроль над сбором и распределением отходов		
Природная вода, млн. куб. м	1 765,8	1 690,1

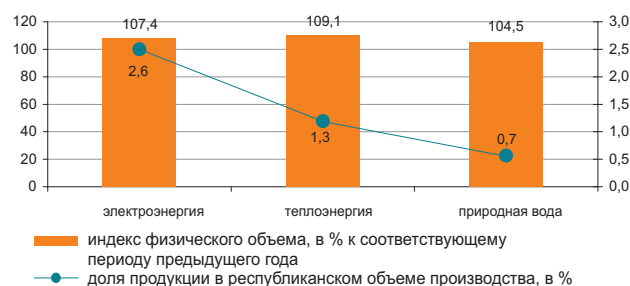
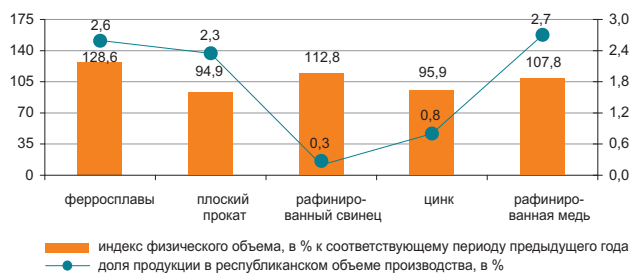
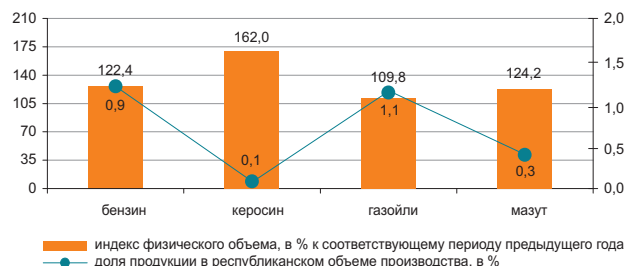
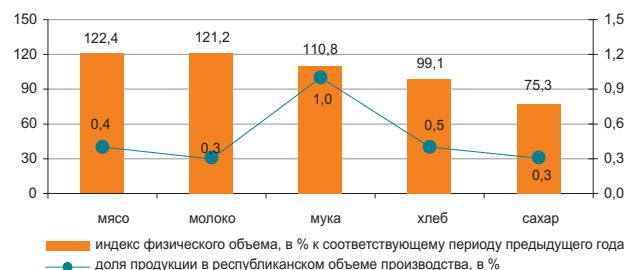
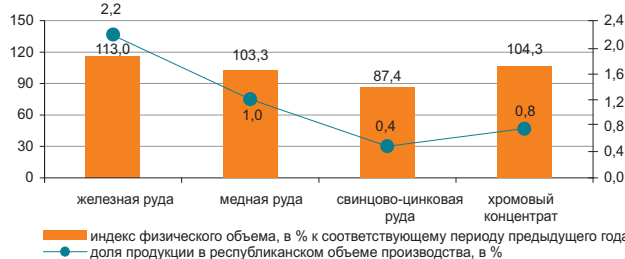
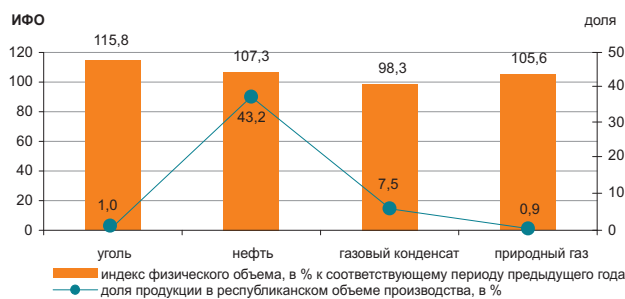

Данные по видам деятельности представлены в соответствии с новым классификатором ОКЭД.

8.2 СЕЛЬСКОЕ ХОЗЯЙСТВО

Валовый выпуск продукции (услуг) сельского хозяйства

в процентах к соответствующему периоду
предыдущего года

Январь-август 2009г.....94,5
2009г.....113,9
Январь-август 2010г.....102,6

в процентах к соответствующему месяцу предыдущего года

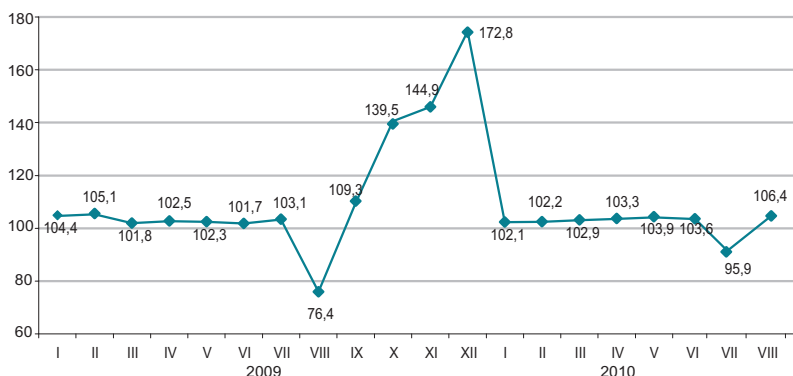

По отраслям сельского хозяйства

Валовый выпуск продукции (услуг) сельского хозяйства в январе-августе 2010г. составил 604,7 млрд. тенге, в том числе животноводства – 481,9 млрд. тенге, растениеводства – 120,0 млрд. тенге, услуг – 2,8 млрд. тенге.

	в процентах	
	Январь-август 2010г. к январю-августу 2009г.	Январь-август 2009г. к январю-августу 2008г.
Сельское хозяйство	102,6	94,5
из них:		
продукция растениеводства	100,1	69,8
продукция животноводства	103,4	103,0

	Единица измерения	Январь-август 2010г.	В % к соответствующему периоду 2009г.
Численность основных видов сельскохозяйственных животных и птицы ¹⁾			
Крупный рогатый скот	тыс. голов	7 132,9	101,2
Овцы	тыс. голов	18 030,9	103,4
Козы	тыс. голов	3 291,2	98,6
Свиньи	тыс. голов	1 853,2	99,0
Лошади	тыс. голов	1 655,7	103,5
Птица	тыс. голов	38 589,1	104,7
Производство основных видов продукции животноводства			
Реализовано на убой всех видов скота и птицы в живой массе	тыс. тонн	928,2	103,9
Надоено молока коровьего	тыс. тонн	3 896,4	101,7
Получено яиц куриных	млн. штук	2 520,5	111,5
Продуктивность скота и птицы			
Средний удой молока на 1 корову	кг	1 666	100,2
Средняя яйценоскость на 1 курицу-несушку	штук	151	100,0
Наличие основных зерновых культур, всего ¹⁾	тыс. тонн	6 705,2	182,3
из них:			
Пшеница	тыс. тонн	6 039,7	2,1 раза
Ячмень	тыс. тонн	536,6	85,2
Рис	тыс. тонн	14,5	25,5 раза
Овес	тыс. тонн	34,1	140,9
Рожь	тыс. тонн	47,5	87,8
Кукуруза	тыс. тонн	1,9	36,5

¹⁾ На 1 сентября 2010г.

8.3 СТРОИТЕЛЬСТВО

Объем выполненных строительных работ

в процентах к соответствующему периоду предыдущего года

Январь-август 2009г.....	90,7
2009г.....	96,8
Январь-август 2009г.....	99,4

В январе-августе 2010г. объем строительных работ (услуг) составил 1069,0 млрд. тенге.

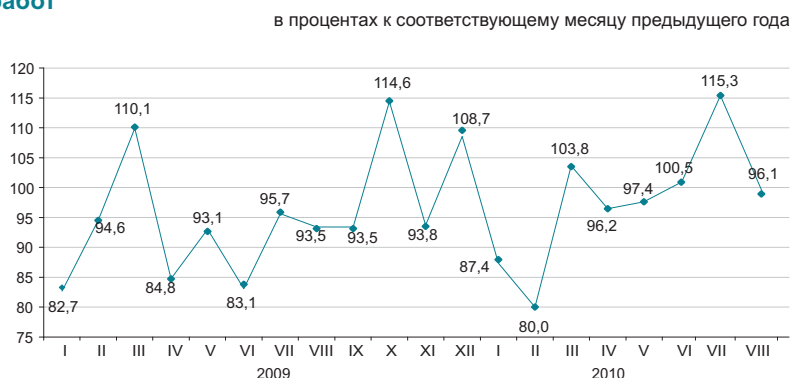

Отдельные виды строительных работ*

Наибольший удельный вес в общем объеме строительных работ занимали работы по возведению зданий, объем которых составил 313,2 млрд. тенге.



Структура объема строительных работ

Объем строительно-монтажных работ по сравнению с январем-августом 2009г. сократился на 7,5%, составил 854,8 млрд. тенге. Объемы подрядных работ по капитальному и текущему ремонту по сравнению с соответствующим периодом предыдущего года увеличились в 1,8 и 1,3 раза соответственно.

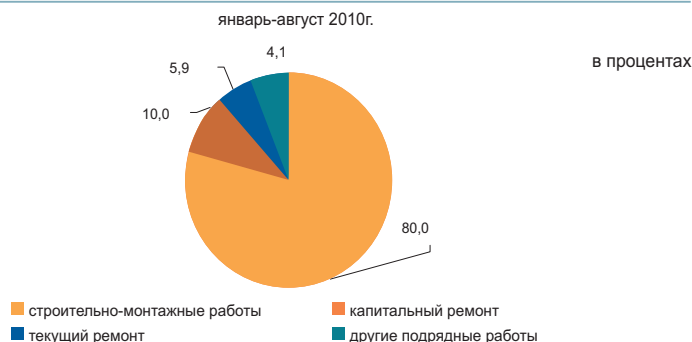

Ввод в эксплуатацию объектов

В январе-августе 2010г. было закончено строительство 13997 новых зданий, из которых 12196 жилого и 1801 нежилого назначения. Построено объектов социально-культурного назначения:

- общеобразовательных школ - 14;
- дошкольных учреждений - 20;
- амбулаторно-поликлинических учреждений - 18;
- больниц - 5.

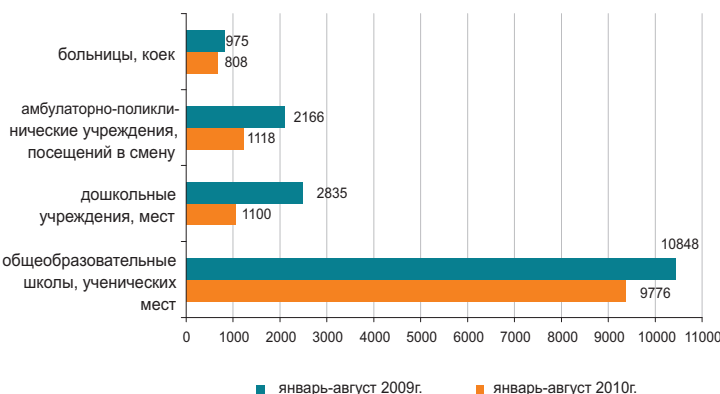

* Данные представлены в соответствии с новым классификатором СКСП.

8.4 ЖИЛИЩНОЕ СТРОИТЕЛЬСТВО

Инвестиции в жилищное строительство

в процентах к соответствующему периоду предыдущего года

Январь-август 2009г.....57,0
 2009г.....63,1
 Январь-август 2010г.....98,4

В январе-августе 2010г. на строительство жилья направлено 186,6 млрд. тенге. В общем объеме инвестиций в основной капитал доля освоенных средств в жилищном строительстве составила 7,0%.

в процентах к соответствующему месяцу предыдущего года

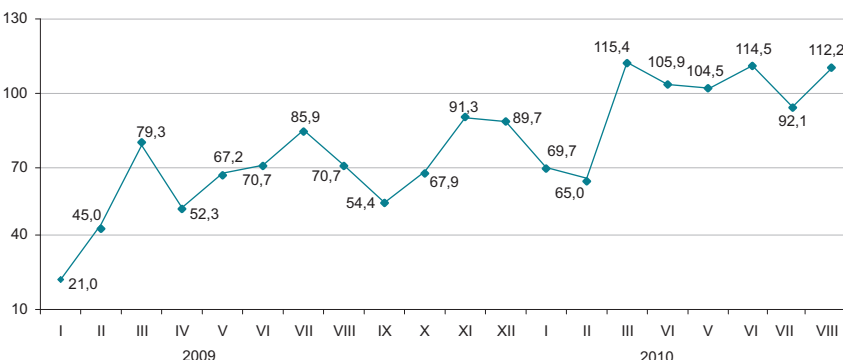

Ввод в эксплуатацию жилых зданий

тыс. кв. метров общей площади

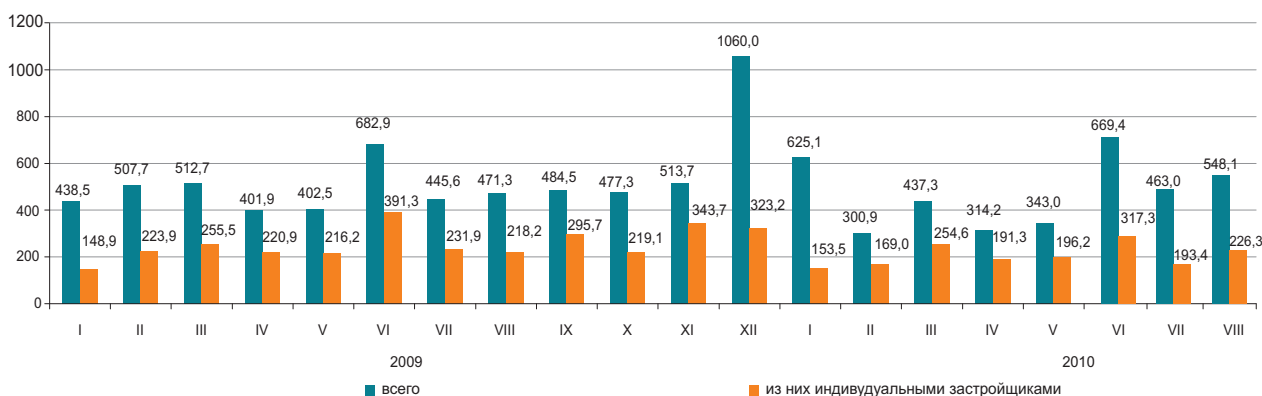

Общая площадь введенного жилья составила 3701,0 тыс. кв. м., из них населением 1701,6 тыс. кв. м. Индекс физического объема введенного жилья к январю-августу предыдущего года составил 95,8%.

Основным источником финансирования жилищного строительства в январе-августе 2010г. являются собственные средства застройщиков, удельный вес которых составляет 50,5%.

в процентах к соответствующему месяцу предыдущего года

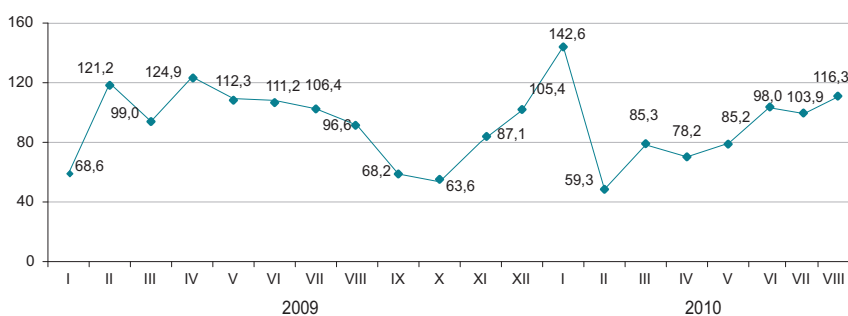

Реализация Государственной программы жилищного строительства

Наибольшая доля арендного жилья (35,3%) введена в Атырауской области и кредитного (47,7%) в городе Астана. Значителен ввод арендного жилья в Павлодарской (19,7%), Кызылординской (14,6%), Акмолинской (11,5%), Южно-Казахстанской (11,2%) областях, кредитного - в Актубинской (14,5%), г. Алматы (14,1%), Карагандинской (8,8%) и Мангистауской (4,4%) областях.

	Введено жилья за январь-август 2010г.	
	арендное коммунальное	кредитное
Введено в эксплуатацию общей площади, кв.м.	52 953	207 743
полезной площади, кв. м.	40 084	151 957
Количество введенных квартир, единиц	631	2 810

8.5 ТРАНСПОРТ

Грузооборот

в процентах к предыдущему году

2008г.....	105,5
2009г.....	91,2

в процентах к предыдущему месяцу

Август 2009г.....	106,5
Август 2010г.....	108,6

в процентах к соответствующему месяцу

Август 2009г.....	90,0
Август 2010г.....	114,7

в процентах к соответствующему периоду

Январь-август 2009г.....	88,1
Январь-август 2010г.....	111,0

в процентах к соответствующему месяцу предыдущего года

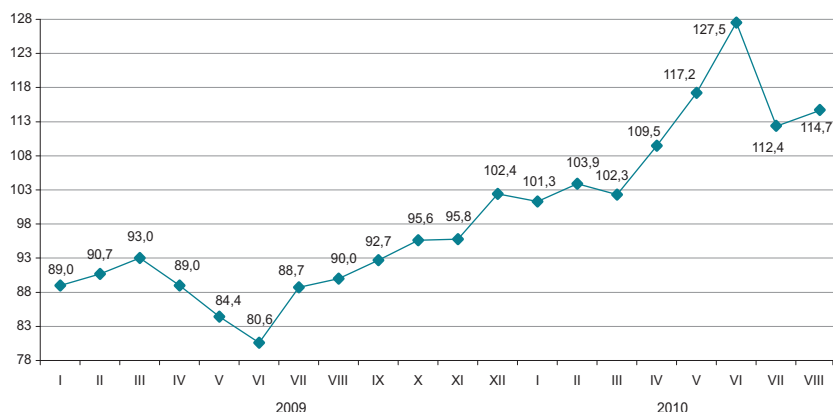

По видам транспорта

Увеличение грузооборота в августе 2010г. по сравнению с соответствующим периодом предыдущего года (14,7%) обусловлено ростом грузопотоков на железнодорожном, трубопроводном и автомобильном транспорте, доля которых в общем объеме грузооборота значительна (52,6%, 24,0% и 22,2% соответственно).

в процентах

	Удельный вес	Август 2010г. к июлю 2010г.	Август 2010г. к августу 2009г.
Грузооборот	100,0	108,6	114,7
в том числе:			
железнодорожный	52,6	101,1	99,8
трубопроводный	24,0	125,5	144,7
автомобильный	22,2	111,5	127,4
морской	1,08	120,0	252,7
воздушный	0,02	133,3	101,4
речной	0,03	125,5	103,8

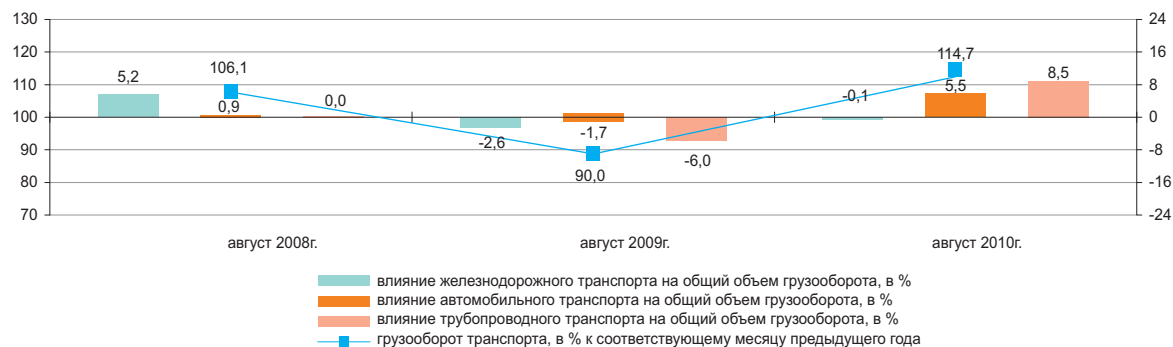

Основные показатели по видам транспорта

	Перевозки грузов, тыс. тонн		Грузооборот, млн. ткм	
	январь-август 2010г.	январь-август 2010г. в % к январю-августу 2009г.	январь-август 2010г.	январь-август 2010г. в % к январю-августу 2009г.
Все виды транспорта	1 414 075,3	118,6	235 063,7	111,0
в том числе:				
железнодорожный	170 864,4	110,4	134 855,1	108,8
автомобильный	1 113 603,9	120,8	42 216,7	122,7
трубопроводный	125 940,1	111,4	56 008,1	106,9
в том числе:				
нефти	65 161,6	123,2	38 646,3	127,2
газа	60 778,5	101,0	17 361,8	78,9
морской	2 961,1	144,7	1 880,6	220,1
воздушный	16,7	142,9	52,4	140,3
речной	689,1	138,8	50,8	132,3

Пассажирооборот

в процентах к предыдущему году

2008г.....	102,5
2009г.....	102,7

в процентах к предыдущему месяцу

Август 2009г.....	105,5
Август 2010г.....	107,6

в процентах к соответствующему месяцу

Август 2009г.....	100,6
Август 2010г.....	115,9

в процентах к соответствующему периоду

Январь-август 2009г.....	100,2
Январь-август 2010г.....	113,4

в процентах к соответствующему месяцу предыдущего года

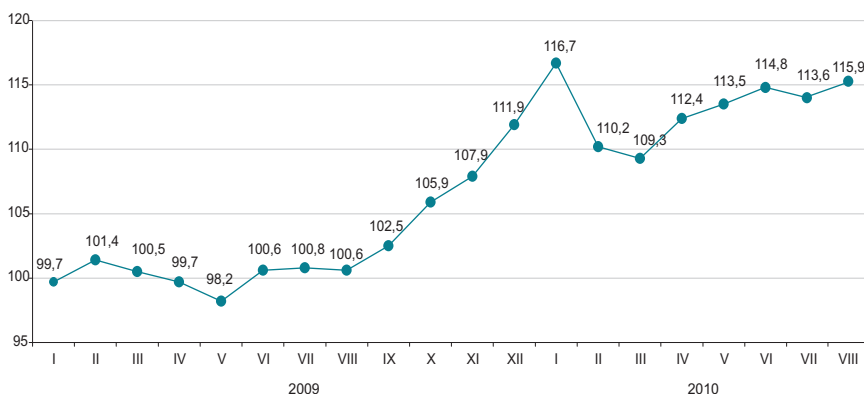

По видам транспорта

в процентах

Увеличение (15,9%) пассажирооборота в августе 2010г. по сравнению с соответствующим периодом предыдущего года обусловлено ростом пассажиропотоков на автомобильном и железнодорожном транспорте.

	Удельный вес	Август 2010г. к июлю 2010г.	Август 2010г. к августу 2009г.
Пассажирооборот	100,0	107,6	115,9
в том числе:			
автомобильный	82,5	108,5	116,0
железнодорожный	11,7	104,6	112,4
воздушный	5,6	101,4	123,3
электрический	0,2	96,6	92,1
речной	0,0	135,9	148,3

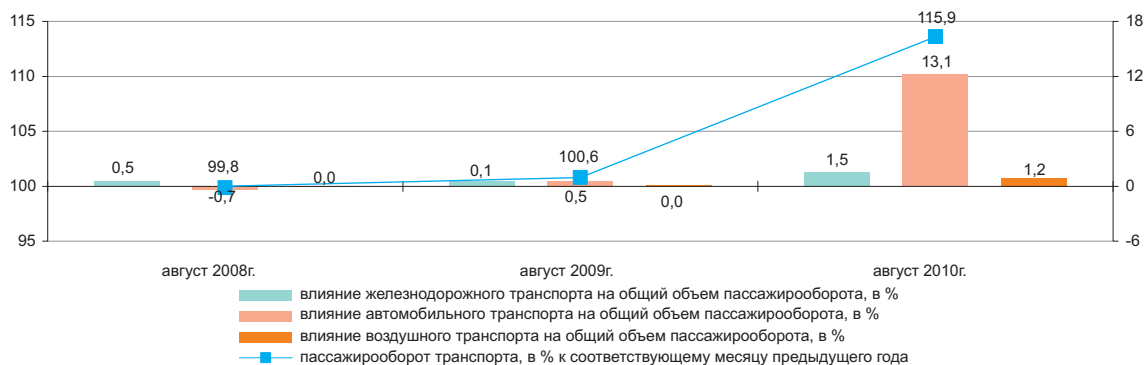

Основные показатели по видам транспорта

	Перевозки пассажиров, тыс. человек		Пассажирооборот, млн. пкм	
	январь-август 2010г.	январь-август 2010г. в % к январю-августу 2009г.	январь-август 2010г.	январь-август 2010г. в % к январю-августу 2009г.
Все виды транспорта	7 980 057,8	111,0	90 224,9	113,4
в том числе:				
железнодорожный	12 958,5	107,4	10 490,9	107,0
автомобильный	7 911 922,3	111,1	75 196,1	114,0
воздушный	2 221,5	122,8	4 321,1	121,6
электрический	52 862,6	98,0	214,9	94,0
речной	92,9	118,5	1,9	153,7

8.6 ПОЧТОВАЯ И КУРЬЕРСКАЯ ДЕЯТЕЛЬНОСТЬ. СВЯЗЬ*

Почтовая и курьерская деятельность

в процентах к предыдущему году	
2008г.....	99,3
2009г.....	89,4
в процентах к предыдущему месяцу	
Август 2009г.....	99,3
Август 2010г.....	98,4
в процентах к соответствующему месяцу	
Август 2009г.....	81,5
Август 2010г.....	109,4
в процентах к соответствующему периоду	
Январь-август 2009г.....	85,5
Январь-август 2010г.....	107,6



Связь

в процентах к предыдущему году	
2008г.....	112,2
2009г.....	103,9
в процентах к предыдущему месяцу	
Август 2009г.....	99,6
Август 2010г.....	101,6
в процентах к соответствующему месяцу	
Август 2009г.....	101,3
Август 2010г.....	106,9
в процентах к соответствующему периоду	
Январь-август 2009г.....	101,9
Январь-август 2010г.....	105,0

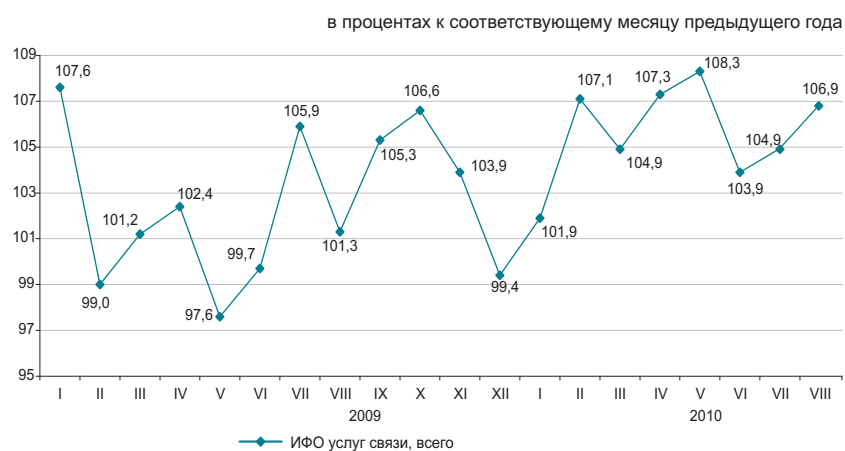

По видам услуг связи

Увеличение доходов от услуг связи в январе-июле 2010г. связано с ростом доходов от услуг мобильной связи, удельный вес которой составил 56,0% от общего объема услуг связи.

	Удельный вес	Январь-август 2010г., млн. тенге	в процентах		
			Август 2010г. к августу 2010г.	Август 2010г. к августу 2009г.	Январь-август 2010г. к январю-августу 2009г.
Доходы от услуг связи, всего	100,0	308 369,9	101,6	106,9	105,0
мобильная связь	56,3	173 757,6	101,6	119,7	114,7
прочие услуги связи	11,9	36 776,3	110,3	100,2	99,9
Интернет	11,2	34 474,8	100,9	130,6	129,4
междугородная телефонная связь	10,6	32 812,5	96,3	117,9	102,4
местная телефонная связь	7,6	23 281,2	99,0	97,1	103,1
передача данных	2,4	7 267,5	99,4	68,3	83,2
Из общих доходов – услуги связи населению	56,3	173 711,8	100,4	176,0	137,1

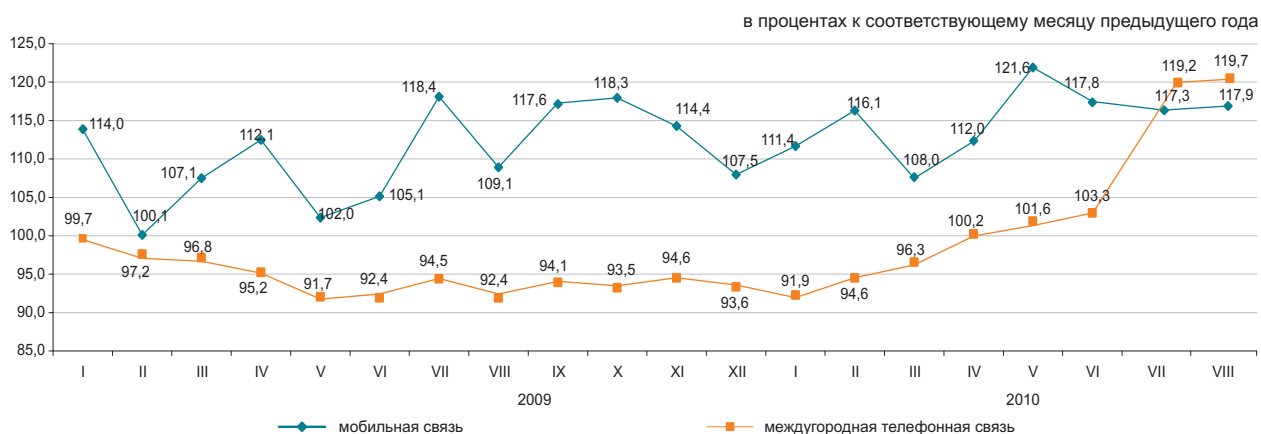

* Данные по указанным услугам приведены по новой номенклатуре видов экономической деятельности.

8.7 МОНИТОРИНГ МАЛОГО И СРЕДНЕГО ПРЕДПРИНИМАТЕЛЬСТВА

Количество субъектов МСП

в процентах к соответствующему периоду предыдущего года

2008г.....	109,8
2009г.....	105,3
На 1 сентября 2010г.....	101,0

Численность занятых

в процентах к соответствующему периоду предыдущего года

2008г.....	94,0
2009г.....	103,0
На 1 сентября 2010г.....	102,5

Выпуск продукции

в процентах к соответствующему периоду предыдущего года

2008г.....	81,9
2009г.....	100,9
Январь-август 2010г.....	106,0

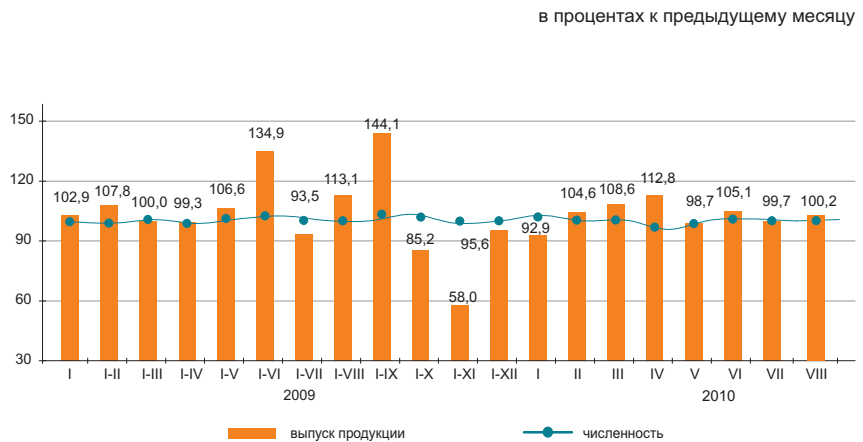

Структура показателей деятельности МСП

Выпуск продукции (товаров и услуг) субъектами МСП за январь-август 2010г. составил 3436,8 млрд. тенге.

Количество активных субъектов МСП на 1 сентября 2010г., работающих на рынке, составило 567,5 тыс. единиц.

Численность активно занятых в МСП на 1 сентября 2010г. составила 2033,3 тыс. человек.

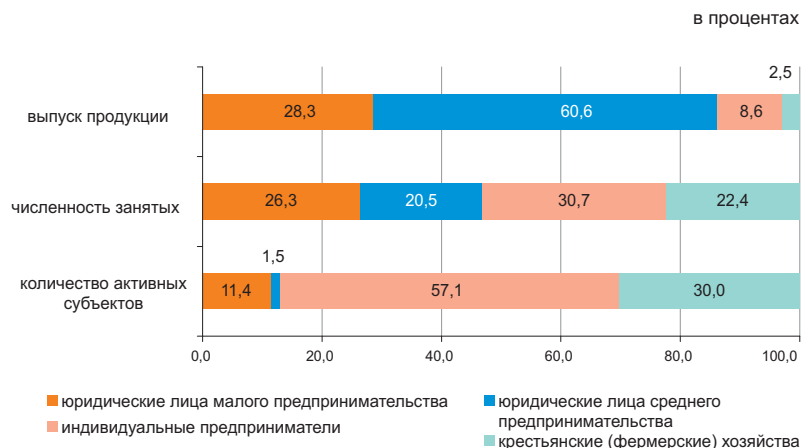

Субъекты МСП

По данным НК МФ, сформированных по новой методике (на основе лицевых счетов), наибольшее количество активных индивидуальных предпринимателей сосредоточено в Южно-Казахстанской области – 49480 (15,3%), Алматинской – 43592 (13,4%), Восточно-Казахстанской – 36145 (11,1%), Карагандинской – 26389 (8,1%), Костанайской – 19643 (6,1%) областях, г.Алматы – 30344 (9,4% от общего количества).

Значительное количество активно работающих крестьянских (фермерских) хозяйств зафиксировано в Южно-Казахстанской – 58821 (34,6%), Алматинской – 49011 (28,8%), Восточно-Казахстанской – 15399 (9,1%) и Жамбылской – 15378 (9,0%) областях.

	Численность занятых	Выпуск продукции
	на 1 сентября 2010г. в % к 1 сентября 2009г.	январь-август 2010г. в % к январю-августу 2009г.
Всего	102,5	106,0
юридические лица малого предпринимательства	110,1	101,2
юридические лица среднего предпринимательства	107,4	107,8
индивидуальные предприниматели	96,2	120,8
крестьянские (фермерские) хозяйства	99,3	80,8

Изменение количества активных субъектов МСП

в процентах к соответствующей дате предыдущего года

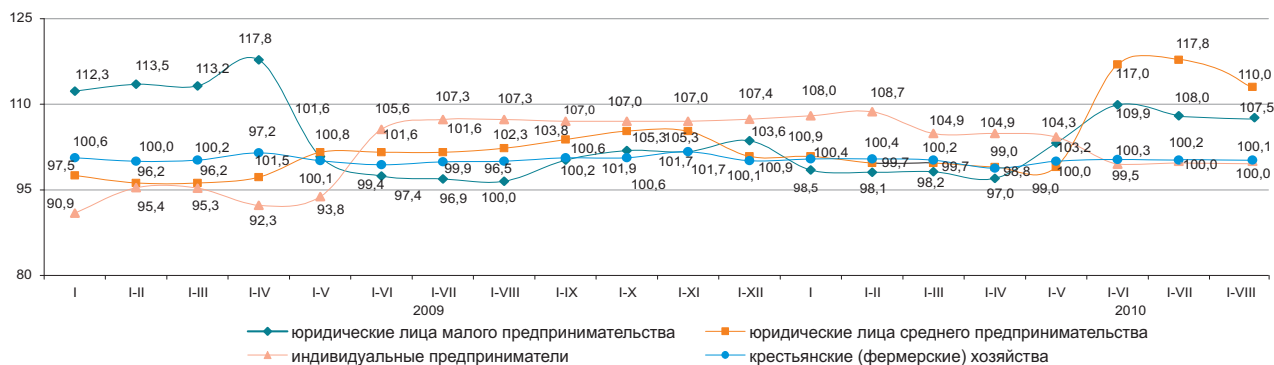

Развитие сектора МСП

За январь-август 2010 года по сравнению с соответствующим периодом 2009г. наблюдалось увеличение выпуска продукции (товаров и услуг) субъектами МСП во всех областях.

Изменение выпуска продукции

в процентах к соответствующему периоду предыдущего года

Доля отдельных отраслей в выпуске продукции субъектами МСП

	в процентах	
	Январь-август 2009г.	Январь-август 2010г.
Всего	100,0	100,0
Сельское, лесное и рыбное хозяйство	6,6	5,7
Промышленность	25,3	25,8
Строительство	13,9	13,1
Оптовая и розничная торговля, ремонт автомобилей и мотоциклов	25,8	25,8
Операции с недвижимым имуществом	1,8	1,9
Другие отрасли	26,6	27,7



Количество субъектов МСП на 1 сентября 2010г.

	Всего зарегистрированных субъектов МСП	в том числе			Всего активно действующих субъектов МСП	в том числе		
		юридических лиц МСП	индивидуальных предпринимателей	крестьянских (фермерских) хозяйств		юридических лиц МСП	индивидуальных предпринимателей	крестьянских (фермерских) хозяйств
Республика Казахстан	851 174	222 000	436 747	192 427	567 456	72 934	324 432	170 090
Акмолинская	29 866	6 633	18 632	4 601	21 491	2 340	15 451	3 700
Актюбинская	30 413	8 822	17 011	4 580	18 843	3 109	12 095	3 639
Алматинская	120 980	10 581	58 341	52 058	97 171	4 568	43 592	49 011
Атырауская	26 217	6 579	18 007	1 631	12 837	2 591	8 590	1 656
Западно-Казахстанская	24 037	4 426	15 207	4 404	16 280	2 176	10 554	3 550
Жамбылская	43 537	5 164	22 053	16 320	32 882	1 655	15 849	15 378
Карагандинская	54 689	14 876	33 008	6 805	37 975	5 613	26 389	5 973
Костанайская	36 033	7 613	22 368	6 052	27 623	2 955	19 643	5 025
Кызылординская	19 618	4 242	12 650	2 726	10 943	1 954	7 837	1 152
Мангистауская	23 477	7 120	15 102	1 255	13 187	4 753	7 688	746
Южно-Казахстанская	147 371	19 391	59 210	68 770	113 101	4 800	49 480	58 821
Павлодарская	31 812	8 905	19 280	3 627	20 380	2 865	14 659	2 856
Северо-Казахстанская	22 896	4 904	14 465	3 527	17 351	2 138	12 038	3 175
Восточно-Казахстанская	72 975	12 752	44 233	15 990	56 476	4 932	36 145	15 399
г.Астана	50 878	26 751	24 112	15	20 701	6 621	14 078	2
г.Алматы	116 375	73 241	43 068	66	50 215	19 864	30 344	7

8.8 ДЕЛОВАЯ И ПОТРЕБИТЕЛЬСКАЯ АКТИВНОСТЬ

Индекс предпринимательской уверенности

в процентах		
	Промышленность	Торговля
2009г.		
I квартал	0	+5
II квартал	+4	+6
III квартал	+11	+9
IV квартал	+1	+8
2010г.		
I квартал	+4	+10
II квартал	+8	+11

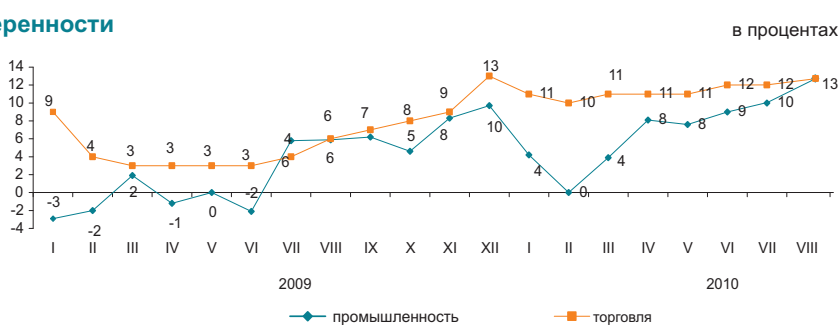

Индекс предпринимательской уверенности, характеризующий деловую активность опрошенных предприятий промышленности, в августе 2010г. по сравнению с предыдущим месяцем увеличился на 3 процентных пункта и составил (+13)%. В ближайшие 2-3 месяца по сравнению с августом т.г. ожидается дальнейший рост деловой активности промышленных предприятий.

	Обследовано предприятий, единиц	Индекс предпринимательской уверенности, %	
		август 2009г.	август 2010г.
Промышленность	855	+6	+13
Горнодобывающая	100	+13	+11
Обрабатывающая	595	+2	+13
Электроснабжение, водоснабжение	160	+11	+12
Торговля	1 497	+6	+13
Оптовая	872	+7	+11
Розничная	607	+5	+13
Торговое посредничество	18	-13	0

Доля предприятий торговли, экономическое положение которых охарактеризовано их руководителями как «хорошее» и «удовлетворительное», в августе 2010г., как и в предыдущем месяце составила 90%. В августе т.г. доля предприятий, ожидающих улучшения своей финансово-хозяйственной деятельности в ближайшие 2-3 месяца по сравнению с текущим моментом не изменилась.

Оценка потребительской активности

В августе 2010г. проведено очередное обследование 1600 респондентов - представителей городского и сельского населения, сотрудников фирм и банков, госучреждений и организаций, домохозяек и пенсионеров и др. Основная цель обследования - выявление субъективных мнений потребителей об изменениях в экономике страны и в личном домашнем хозяйстве. Кроме этого, результаты обследования предоставляют информацию о желании потребителей приобрести товары длительного пользования.

	в процентах	
	Август 2009г.	Август 2010г.
Индекс ощущений потребителей	+7	+16
Индекс экономического климата	+7	+19
Индекс желания покупать	+7	+14

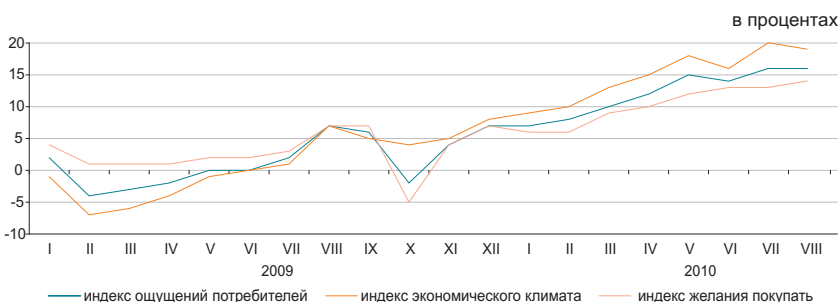

	Экономическое положение в стране		Денежные накопления в домашнем хозяйстве	
	август 2008г.– август 2009г.	август 2009г.– август 2010г.	август 2008г.– август 2009г.	август 2009г.– август 2010г.
Улучшение	25	28	27	31
Ухудшение	20	15	21	16
Ожидание улучшения	25	32	11	10
Ожидание ухудшения	18	13	21	17

«Индекс ощущений потребителей» отражает субъективные мнения опрошенных респондентов об изменениях в экономике страны за последние 12 месяцев.
 «Индекс экономического климата» отражает субъективные мнения потребителей об экономической ситуации в стране в следующие 12 месяцев.
 «Индекс желания покупать» свидетельствует о финансово-экономическом положении собственных домашних хозяйств респондентов и является индикатором спроса домашних хозяйств на товары длительного пользования.

9. ФИНАНСОВАЯ СИСТЕМА

9.1 ГОСУДАРСТВЕННЫЕ ФИНАНСЫ

(по данным МФ)

Январь-июль 2010г.
 Доходы 2 332,7
 Затраты 2 387,0
 Чистое бюджетное кредитование 80,7
 Сальдо по операциям с финансовыми активами 190,4
 Дефицит (профицит) бюджета -325,4

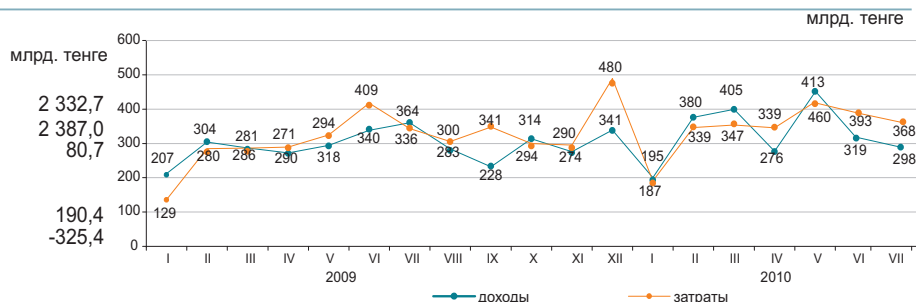

Доходы бюджета за январь-июль 2010г.

	Государственный бюджет			Республиканский бюджет			Местный бюджет		
	удельный вес, в процентах	млрд. тенге	январь-июль 2010г. к январю-июлю 2009г., в процентах	удельный вес, в процентах	млрд. тенге	январь-июль 2010г. к январю-июлю 2009г., в процентах	удельный вес, в процентах	млрд. тенге	январь-июль 2010г. к январю-июлю 2009г., в процентах
Доходы	100,0	2 332,7	113,0	100,0	1 994,3	119,2	100,0	1 408,0	116,3
Налоговые поступления	62,2	1 451,6	121,6	49,6	989,1	128,4	32,8	462,5	109,2
Неналоговые поступления	2,2	51,0	86,8	2,0	39,8	84,6	0,8	11,5	96,0
Поступления от продажи основного капитала	1,1	25,1	144,1	0,4	7,4	508,9	1,3	17,8	111,1
Поступления трансфертов	34,5	805,0	101,3	48,0	958,0	112,2	65,1	916,2	120,8

Налоговые поступления государственного бюджета за январь-июль 2010г.



	Удельный вес	Январь-июль 2010г. к январю-июлю 2009г.
Налоговые поступления	100,0	121,6
Корпоративный подоходный налог	29,4	130,5
Налог на добавленную стоимость	24,4	119,2
Индивидуальный подоходный налог	12,0	118,6
Социальный налог	9,3	107,3
Налоги на международную торговлю и внешние операции	8,4	153,6
Поступления за использование природных и других ресурсов	6,9	95,5
Налоги на собственность	5,7	132,3
Акцизы	2,3	109,0
Прочие налоги	1,6	118,1

Затраты бюджета за январь-июль 2010г.

	Государственный бюджет			Республиканский бюджет			Местный бюджет		
	удельный вес, в процентах	млрд. тенге	январь-июль 2010г. к январю-июлю 2009г., в процентах	удельный вес, в процентах	млрд. тенге	январь-июль 2010г. к январю-июлю 2009г., в процентах	удельный вес, в процентах	млрд. тенге	январь-июль 2010г. к январю-июлю 2009г., в процентах
Затраты	100,0	2 387,0	116,8	100,0	2 160,9	123,4	100,0	1 295,5	116,7
Государственные услуги общего характера	5,0	120,5	135,5	4,0	86,0	135,6	2,7	34,6	135,7
Оборона	4,1	97,1	109,2	4,4	95,1	109,9	0,3	3,9	134,5
Общественный порядок, безопасность, правовая, судебная, уголовно-исполнительная деятельность	7,6	182,5	110,9	7,0	151,5	114,3	2,8	35,9	112,2
Образование	18,1	432,0	108,5	6,1	131,4	100,5	28,1	363,4	108,5
Здравоохранение	12,8	306,3	122,9	9,6	208,2	227,3	14,5	187,4	87,3
Социальная помощь и социальное обеспечение	22,4	533,6	121,6	23,0	496,0	122,4	4,4	56,4	127,0
Прочие	30,0	715,0	116,3	45,9	992,7	117,9	47,2	613,9	134,7

9.2 ДЕНЕЖНО-КРЕДИТНАЯ СТАТИСТИКА

(по данным НБ)

Денежная база, резервные деньги

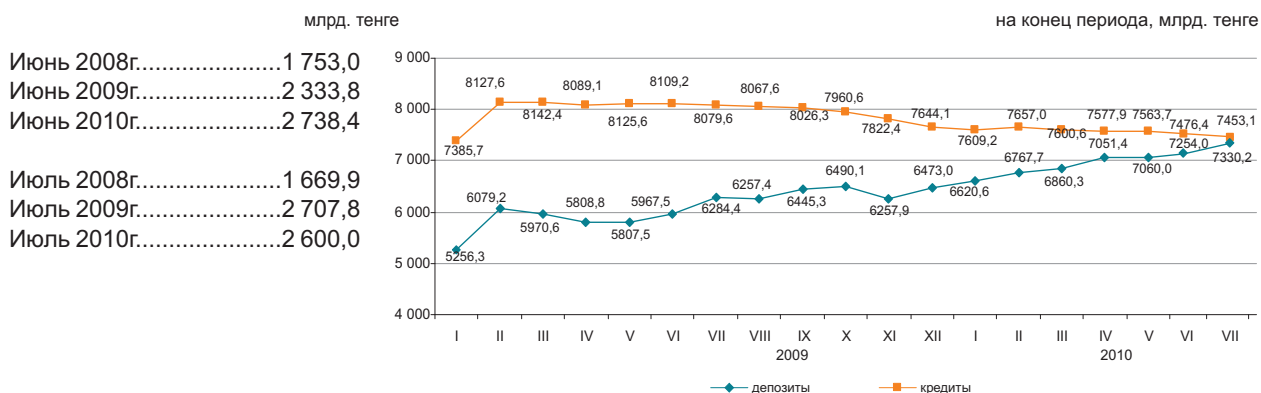

Денежные агрегаты

на конец периода, млрд. тенге

	2009							2010						
	I	II	III	IV	V	VI	VII	I	II	III	IV	V	VI	VII
M0	714,1	701,6	717,9	747,2	779,8	818,7	807,3	874,6	882,5	898,2	957,6	990,6	1 034,0	1 072,3
M1	2 006,3	2 260,4	2 278,7	2 222,4	2 279,6	2 444,2	2 597,6	2 536,6	2 595,2	2 707,1	2 788,7	2 641,8	2 863,8	2 830,4
M2	4 207,2	4 476,7	4 416,7	4 391,5	4 419,2	4 736,9	4 993,2	5 393,5	5 544,5	5 709,7	5 914,1	6 015,6	6 124,5	6 300,5
M3	5 970,4	6 780,8	6 688,4	6 556,1	6 587,4	6 786,3	7 091,7	7 495,2	7 650,1	7 758,5	8 009,0	8 050,5	8 287,9	8 402,5

Официальные обменные курсы доллара США и евро

В июле 2010г. объемы продаж иностранной валюты (средневзвешенный курс) обменными пунктами превысили объемы ее покупки: доллара США в 2,8 раза, евро – 2,0 раза, российского рубля – 1,3 раза.

По сравнению с июнем 2010г. продажи доллара США увеличились на 3,9%, российского рубля на 13,7% и Евро на 38,4%.

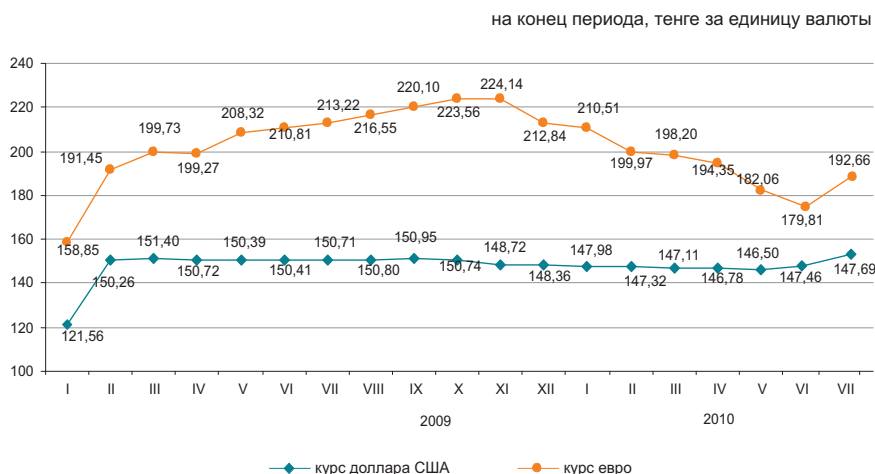

9.3 КРЕДИТЫ И ДЕПОЗИТЫ ДЕНЕЖНО-КРЕДИТНОЙ СИСТЕМЫ

Кредиты банков

млрд.тенге

Июнь 2008г.....7 248,2
 Июнь 2009г.....8 109,2
 Июнь 2010г.....7 476,4

Июль 2008г.....7 278,2
 Июль 2009г.....8 079,6
 Июль 2010г.....7 453,1

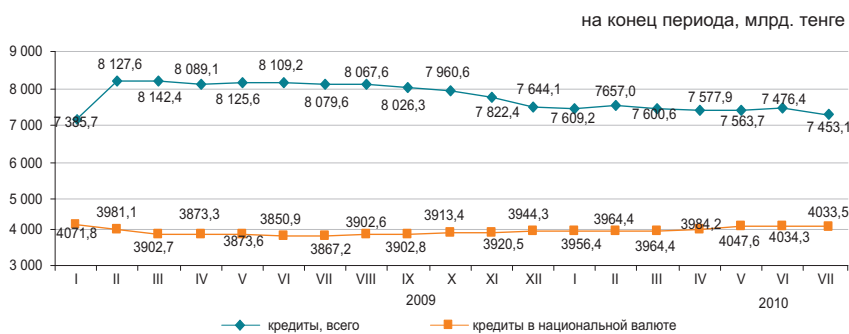

Сумма долгосрочных кредитов (свыше одного года) на конец июля 2010г. составила 6263,9 млрд. тенге (6734,6 млрд. тенге – на конец июля 2009г.) и по сравнению с предыдущим месяцем понизились на 0,1%.

На конец июля 2010г. кредиты банков второго уровня субъектам малого предпринимательства составили 23,3% от общей суммы выданных кредитов.

	в процентах			
	Удельный вес на конец июля 2010г.	На конец июля 2010г. к концу июля 2009г.	Удельный вес на конец июля 2009г.	На конец июля 2009г. к концу июля 2008г.
Промышленность	7,7	74,3	10,4	169,9
Сельское хозяйство	6,4	106,0	6,0	96,6
Строительство	15,2	93,5	16,2	107,7
Транспорт	2,9	122,3	2,3	98,3
Связь	0,9	80,0	1,2	115,5
Торговля	40,5	97,5	41,4	119,3
Другие отрасли	26,4	116,6	22,5	118,7



Депозиты в депозитных организациях

Депозиты в национальной валюте по сравнению с предыдущим месяцем увеличились на 1,5% и в иностранной на 0,4%. Из общей суммы депозитов, на конец июля 2010г., депозиты физических лиц составляли 27,9% (2045,5 млрд. тенге), небанковских юридических лиц – 72,1% (5284,7 млрд.тенге).

	Удельный вес на конец июля 2010г., в %	Депозиты, млрд. тенге	
		на конец июля 2010г.	на конец июля 2009г.
Всего, депозитов	100,0	7 330,2	6 284,5
в национальной валюте	60,6	4 442,3	3 429,7
в иностранной валюте	39,4	2 887,9	2 854,8

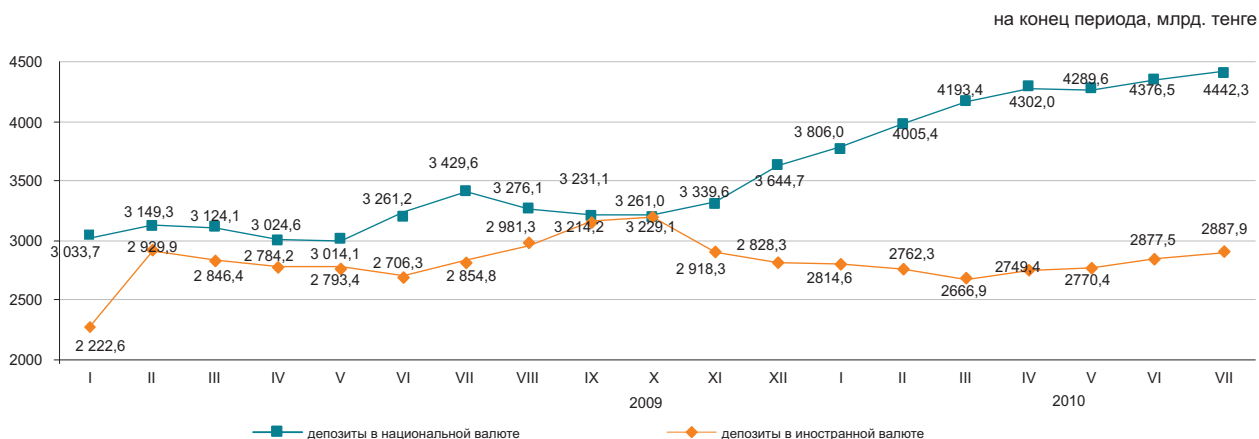

10. СОЦИАЛЬНО-ЭКОНОМИЧЕСКОЕ РАЗВИТИЕ РЕГИОНОВ

АКМОЛИНСКАЯ ОБЛАСТЬ

Социальное развитие

Население, человек (на 01.08.2010г.)	737 287
Родившиеся, человек (январь-июль 2010г.)	7 370
Умершие, человек (январь-июль 2010г.)	5 209
Прибыло, человек (январь-июль 2010г.)	8 645
Выбыло, человек (январь-июль 2010г.)	11 529
Занятые, человек (II квартал 2010г.)	411 820
Наемные работники, в % к общей численности занятых (II квартал 2010г.)	57,1
Уровень безработицы, % (II квартал 2010г.)	5,9
Заработная плата, тенге (июль 2010г.)	58 567
Среднедушевые номинальные денежные доходы, тенге (июль 2010г.)	32 793
Величина прожиточного минимума, тенге (август 2010г.)	13 088

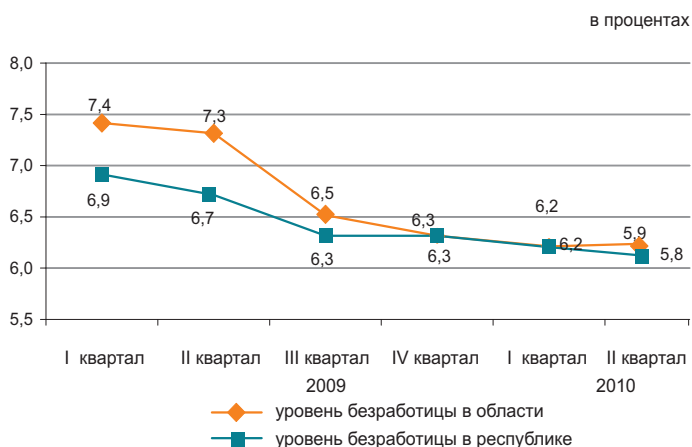

Реальный сектор экономики

	Январь-август 2010г. в % к январю-августу 2009г.	Январь-август 2009г. в % к январю-августу 2008г.
Промышленность	121,1	87,9
Сельское хозяйство	106,1	68,8
Строительство	53,8	163,1
Розничная торговля	105,4	95,2
Грузооборот	120,1	88,8
Пассажирооборот	103,6	95,2
Связь*	104,6	-



* Данные приведены без учета объема услуг почтовой и курьерской деятельности.

Сельское хозяйство

	Январь-август 2010г.	В % к соответствующему периоду предыдущего года
Реализация скота и птицы на убой в живой массе, тыс. тонн	53,5	99,1
Надоемо молока коровьего, тыс. тонн	322,8	100,7
Получено яиц куриных, млн. штук	297,5	137,5
Наличие основных зерновых культур – всего, тыс. тонн ¹⁾	1 538,3	2,2 раза
из них:		
пшеница	1 420,5	2,3 раза
ячмень	108,4	2 раза

¹⁾ На 1 сентября 2010г.

Индекс цен

	Август 2010г. к июлю 2010г., %	Август 2010г. к декабрю 2009г., %
Индекс потребительских цен	98,6	104,7
Продовольственные товары	99,8	104,7
Непродовольственные товары	100,1	102,5
Платные услуги	96,1	106,6
Индекс цен предприятий-производителей	100,6	105,5
Индекс цен в сельском хозяйстве	100,5	97,7
Индекс цен в строительстве	100,5	103,2
Индекс тарифов на услуги транспорта	100,0	100,0
Индекс тарифов на услуги связи	100,0	104,2

АКТЮБИНСКАЯ ОБЛАСТЬ

Социальное развитие

Население, человек (на 01.08.2010г.)	723 518
Родившиеся, человек (январь-июль 2010г.)	9 874
Умершие, человек (январь-июль 2010г.)	3 639
Прибыло, человек (январь-июль 2010г.)	6 971
Выбыло, человек (январь-июль 2010г.)	8 558
Занятые, человек (II квартал 2010г.)	378 243
Наемные работники, в % к общей численности занятых (II квартал 2010г.)	65,9
Уровень безработицы, % (II квартал 2010г.)	5,5
Заработная плата, тенге (июль 2010г.)	74 099
Среднедушевые номинальные денежные доходы, тенге (июль 2010г.)	38 338
Величина прожиточного минимума, тенге (август 2010г.)	13 618

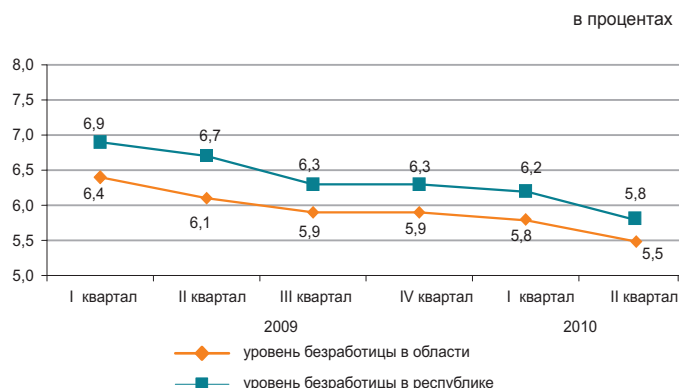

* Предварительные данные.

Реальный сектор экономики

	Январь-август 2010г. в % к январю-августу 2009г.	Январь-август 2009г. в % к январю-августу 2008г.
Промышленность	112,0	100,9
Сельское хозяйство	100,1	103,2
Строительство	169,6	92,4
Розничная торговля	115,0	122,5
Грузооборот	123,9	75,5
Пассажиروоборот	117,2	95,9
Связь*	104,8	-



* Данные приведены без учета объема услуг почтовой и курьерской деятельности.

Сельское хозяйство

	Январь-август 2010г.	В % к соответствующему периоду предыдущего года
Реализация скота и птицы на убой в живой массе, тыс. тонн	62,2	104,4
Надоемо молока коровьего, тыс. тонн	228,7	101,9
Получено яиц куриных, млн. штук	127,5	130,4
Наличие основных зерновых культур – всего, тонн ¹⁾	105,6	44,4
из них:		
пшеница	88,0	51,4
ячмень	16,4	25,6

¹⁾ На 1 сентября 2010г.

Индекс цен

	Август 2010г. к июлю 2010г., %	Август 2010г. к декабрю 2009г., %
Индекс потребительских цен	100,2	104,5
Продовольственные товары	100,1	104,3
Непродовольственные товары	100,1	103,0
Платные услуги	100,3	106,3
Индекс цен предприятий-производителей	100,0	105,3
Индекс цен в сельском хозяйстве	100,3	99,9
Индекс цен в строительстве	100,4	103,1
Индекс тарифов на услуги транспорта	100,4	100,5
Индекс тарифов на услуги связи	98,6	97,1

АЛМАТИНСКАЯ ОБЛАСТЬ

Социальное развитие

Население, человек (на 01.08.2010г.)	1 710 187
Родившиеся, человек (январь-июль 2010г.)	21 596
Умершие, человек (январь-июль 2010г.)	8 860
Прибыло, человек (январь-июль 2010г.)	24 983
Выбыло, человек (январь-июль 2010г.)	20 483
Занятые, человек (II квартал 2010г.)	840 937
Наемные работники, в % к общей численности занятых (II квартал 2010г.)	56,8
Уровень безработицы, % (II квартал 2010г.)	5,8
Заработная плата, тенге (июль 2010г.)	63 866
Среднедушевые номинальные денежные доходы, тенге (июль 2010г.)	34 707
Величина прожиточного минимума, тенге (август 2010г.)	14 987

в процентах

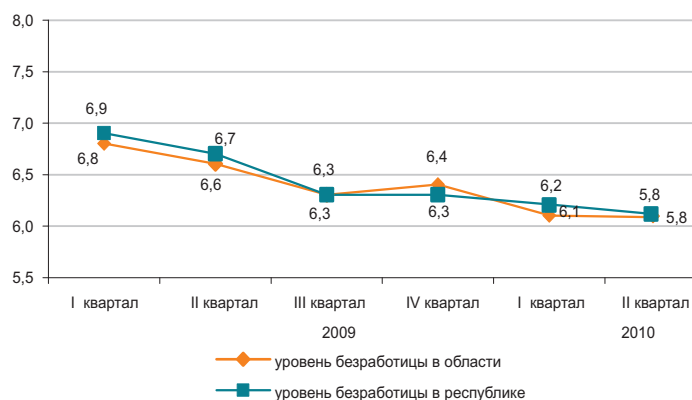

Реальный сектор экономики

	Январь-август 2010г. в % к январю-августу 2009г.	Январь-август 2009г. в % к январю-августу 2008г.
Промышленность	109,0	90,1
Сельское хозяйство	103,9	111,5
Строительство	118,7	93,8
Розничная торговля	126,3	114,3
Грузооборот	108,2	92,3
Пассажиروоборот	113,7	99,9
Связь*	114,5	-

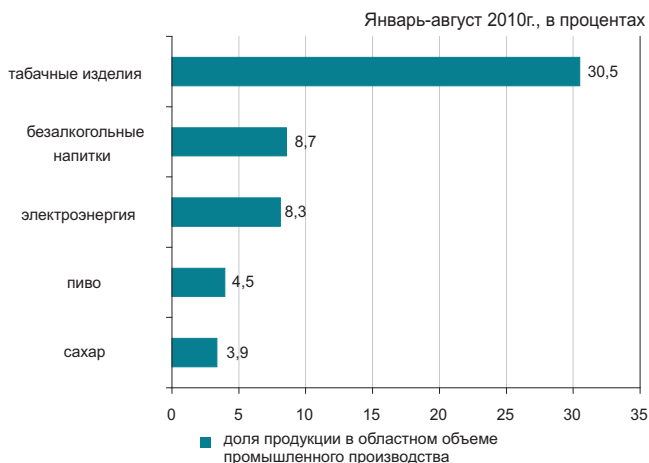

* Данные приведены без учета объема услуг почтовой и курьерской деятельности.

Сельское хозяйство

	Январь-август 2010г.	В % к соответствующему периоду предыдущего года
Реализация скота и птицы на убой в живой массе, тыс. тонн	163,1	113,5
Надоено молока коровьего, тыс. тонн	461,8	100,2
Получено яиц куриных, млн. штук	601,8	99,4
Наличие основных зерновых культур – всего, тыс. тонн ¹⁾	133,5	90,9
из них:		
пшеница	88,3	110,7
ячмень	41,4	66,8
кукуруза	1,5	33,6

¹⁾ На 1 сентября 2010г.

Индекс цен

	Август 2010г. к июлю 2010г., %	Август 2010г. к декабрю 2009г., %
Индекс потребительских цен	99,9	104,2
Продовольственные товары	99,7	104,7
Непродовольственные товары	100,2	102,5
Платные услуги	99,8	105,2
Индекс цен предприятий-производителей	100,3	96,4
Индекс цен в сельском хозяйстве	100,0	95,6
Индекс цен в строительстве	100,4	103,6
Индекс тарифов на услуги транспорта	100,0	101,3
Индекс тарифов на услуги связи	100,0	98,4

АТЫРАУСКАЯ ОБЛАСТЬ

Социальное развитие

Население, человек (на 01.08.2010г.)	520 137
Родившиеся, человек (январь-июль 2010г.)	8 496
Умершие, человек (январь-июль 2010г.)	2 400
Прибыло, человек (январь-июль 2010г.)	5 383
Выбыло, человек (январь-июль 2010г.)	4 705
Занятые, человек (II квартал 2010г.)	254 839
Наемные работники, в % к общей численности занятых (II квартал 2010г.)	86,4
Уровень безработицы, % (II квартал 2010г.)	5,5
Заработная плата, тенге (июль 2010г.)	154 006
Среднедушевые номинальные денежные доходы, тенге (июль 2010г.)	89 440
Величина прожиточного минимума, тенге (август 2010г.)	15 005

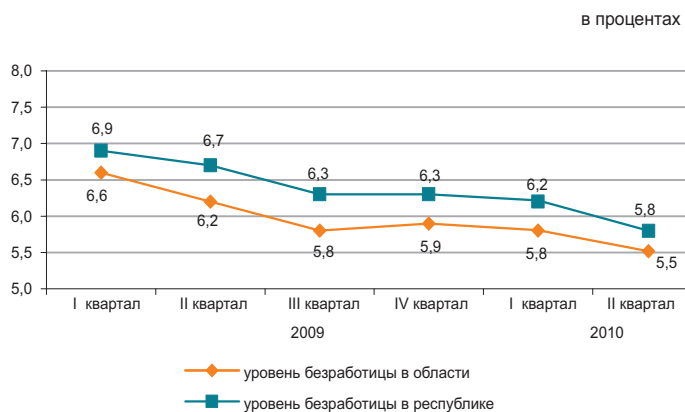

Реальный сектор экономики

	Январь-август 2010г. в % к январю августу 2009г.	Январь-август 2009г. в % к январю августу 2008г.
Промышленность	117,2	119,0
Сельское хозяйство	100,7	102,2
Строительство	94,6	100,3
Розничная торговля	116,1	105,7
Грузооборот	107,9	104,2
Пассажиروоборот	118,4	107,9
Связь*	103,7	-



* Данные приведены без учета объема услуг почтовой и курьерской деятельности.

Сельское хозяйство

	Январь-август 2010г.	В % к соответствующему периоду предыдущего года
Реализация скота и птицы на убой в живой массе, тыс. тонн	27,1	100,8
Надоено молока коровьего, тыс. тонн	40,2	100,6
Получено яиц куриных, млн. штук	1,3	100,4
Наличие основных зерновых культур – всего, тонн ¹⁾	102,0	48,6
из них:		
ячмень	102,0	48,6

¹⁾ На 1 сентября 2010г.

Индекс цен

	Август 2010г. к июлю 2010г., %	Август 2010г. к декабрю 2009г., %
Индекс потребительских цен	100,1	104,2
Продовольственные товары	100,0	105,8
Непродовольственные товары	100,3	103,2
Платные услуги	100,1	103,2
Индекс цен предприятий-производителей	100,5	100,8
Индекс цен в сельском хозяйстве	100,2	94,1
Индекс цен в строительстве	100,3	102,4
Индекс тарифов на услуги транспорта	100,0	99,7
Индекс тарифов на услуги связи	100,0	100,0

ЗАПАДНО-КАЗАХСТАНСКАЯ ОБЛАСТЬ

Социальное развитие

Население, человек (на 01.08.2010г.)	627 367
Родившиеся, человек (январь-июль 2010г.)	6 708
Умершие, человек (январь-июль 2010г.)	3 469
Прибыло, человек (январь-июль 2010г.)	7 765
Выбыло, человек (январь-июль 2010г.)	7 917
Занятые, человек (II квартал 2010г.)	315 512
Наемные работники, в % к общей численности занятых (II квартал 2010г.)	60,2
Уровень безработицы, % (II квартал 2010г.)	5,6
Заработная плата, тенге (июль 2010г.)	83 406
Среднедушевые номинальные денежные доходы, тенге (июль 2010г.)	51 042
Величина прожиточного минимума, тенге (август 2010г.)	13 993

в процентах

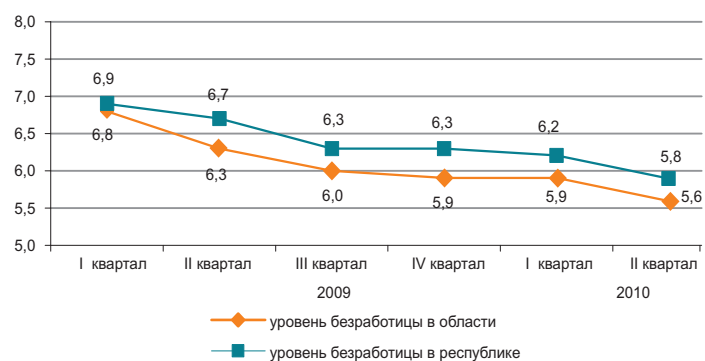

Реальный сектор экономики

Январь-август 2010г., в процентах

	Январь-август 2010г. в % к январю-августу 2009г.	Январь-август 2009г. в % к январю-августу 2008г.
Промышленность	98,9	99,6
Сельское хозяйство	98,4	68,7
Строительство	134,7	112,1
Розничная торговля	120,3	91,1
Грузооборот	119,9	87,7
Пассажирооборот	124,2	101,8
Связь*	105,8	-

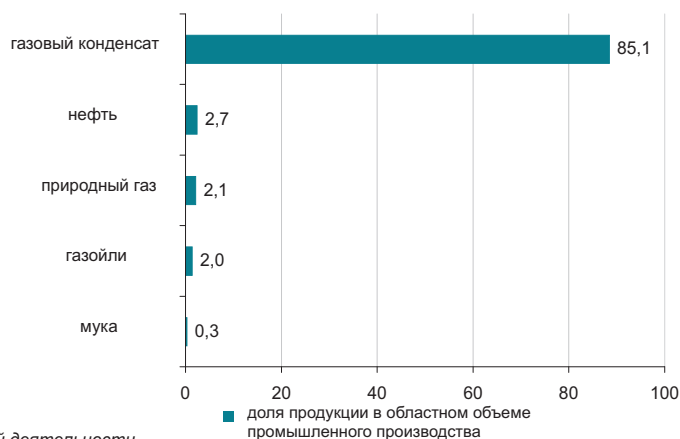

* Данные приведены без учета объема услуг почтовой и курьерской деятельности.

Сельское хозяйство

	Январь-август 2010г.	В % к соответствующему периоду предыдущего года
Реализация скота и птицы на убой в живой массе, тыс. тонн	43,9	102,0
Надоемо молока коровьего, тыс. тонн	177,8	102,4
Получено яиц куриных, млн. штук	89,9	118,1
Наличие основных зерновых культур – всего, тыс. тонн ¹⁾	297,8	113,2
из них:		
пшеница	253,5	150,5
ячмень	39,5	46,8

¹⁾ На 1 сентября 2010г.

Индекс цен

	Август 2010г. к июлю 2010г., %	Август 2010г. к декабрю 2009г., %
Индекс потребительских цен	99,9	103,9
Продовольственные товары	99,4	105,5
Непродовольственные товары	100,3	103,2
Платные услуги	100,1	102,6
Индекс цен предприятий-производителей	101,2	101,1
Индекс цен в сельском хозяйстве	99,9	103,8
Индекс цен в строительстве	100,4	103,5
Индекс тарифов на услуги транспорта	100,0	113,7
Индекс тарифов на услуги связи	100,0	96,9

ЖАМБЫЛСКАЯ ОБЛАСТЬ

Социальное развитие

Население, человек (на 01.08.2010г.)	1 051 068
Родившиеся, человек (январь-июль 2010г.)	15 904
Умершие, человек (январь-июль 2010г.)	4 933
Прибыло, человек (январь-июль 2010г.)	8 416
Выбыло, человек (январь-июль 2010г.)	12 162
Занятые, человек (II квартал 2010г.)	
Наемные работники, в % к общей численности занятых (II квартал 2010г.)	48,0
Уровень безработицы, % (II квартал 2010г.)	5,7
Зарботная плата, тенге (июль 2010г.)	
Среднедушевые номинальные денежные доходы, тенге (июль 2010г.)	55 523
Величина прожиточного минимума, тенге (август 2010г.)	31 465
	12 330

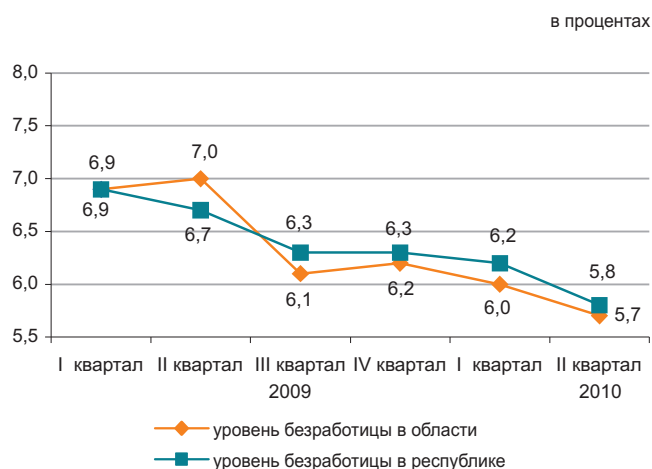

Реальный сектор экономики

	Январь-август 2010г. в % к январю-августу 2009г.	Январь-август 2009г. в % к январю-августу 2008г.
Промышленность	111,5	69,0
Сельское хозяйство	89,7	141,1
Строительство	69,2	278,1
Розничная торговля	116,0	99,6
Грузооборот	103,0	90,7
Пассажиروоборот	109,3	96,3
Связь*	103,5	-

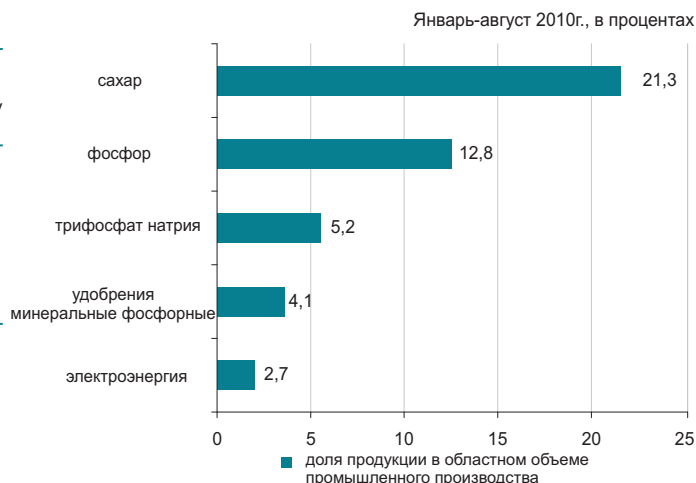

* Данные приведены без учета объема услуг почтовой и курьерской деятельности.

Сельское хозяйство

	Январь-август 2010г.	В % к соответствующему периоду предыдущего года
Реализация скота и птицы на убой в живой массе, тыс. тонн	53,0	103,0
Надоено молока коровьего, тыс. тонн	193,3	101,9
Получено яиц куриных, млн. штук	83,2	105,8
Наличие основных зерновых культур – всего, тыс. тонн ¹⁾	201,3	70,3
из них:		
пшеница	138,2	83,6
ячмень	63,0	52,2

¹⁾ На 1 сентября 2010г.

Индекс цен

	Август 2010г. к июлю 2010г., %	Август 2010г. к декабрю 2009г., %
Индекс потребительских цен	100,1	104,7
Продовольственные товары	99,9	105,7
Непродовольственные товары	100,3	103,5
Платные услуги	100,2	104,5
Индекс цен предприятий-производителей	99,0	108,0
Индекс цен в сельском хозяйстве	100,7	98,4
Индекс цен в строительстве	100,4	102,7
Индекс тарифов на услуги транспорта	100,0	113,4
Индекс тарифов на услуги связи	100,0	101,8

КАРАГАНДИНСКАЯ ОБЛАСТЬ

Социальное развитие

Население, человек (на 01.08.2010г.)	1 355 100
Родившиеся, человек (январь-июль 2010г.)	13 817
Умершие, человек (январь-июль 2010г.)	9 158
Прибыло, человек (январь-июль 2010г.)	15 530
Выбыло, человек (январь-июль 2010г.)	17 126

Занятые, человек (II квартал 2010г.)	709 314
Наемные работники, в % к общей численности занятых (II квартал 2010г.)	77,9
Уровень безработицы, % (II квартал 2010г.)	5,4

Заработная плата, тенге (июль 2010г.)	69 771
Среднедушевые номинальные денежные доходы, тенге (июль 2010г.)	40 661
Величина прожиточного минимума, тенге (август 2010г.)	13 302

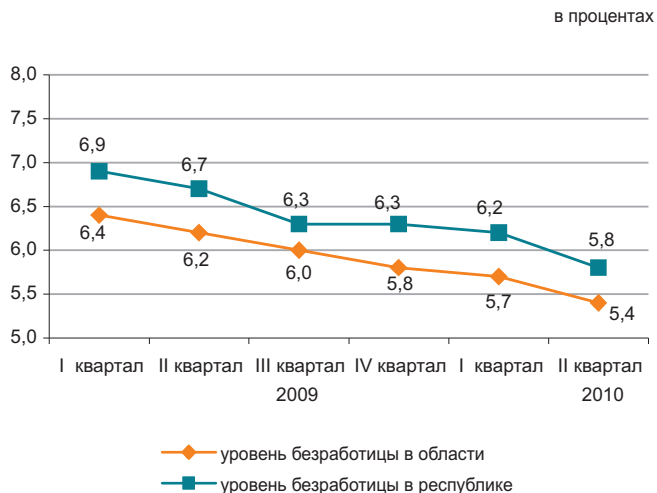

Реальный сектор экономики

	Январь-август 2010г. в % к январю-августу 2009г.	Январь-август 2009г. в % к январю-августу 2008г.
Промышленность	106,3	90,0
Сельское хозяйство	101,8	103,5
Строительство	121,4	79,1
Розничная торговля	117,0	106,4
Грузооборот	122,9	95,5
Пассажиروоборот	122,3	95,8
Связь*	102,4	-



* Данные приведены без учета объема услуг почтовой и курьерской деятельности.

Сельское хозяйство

	Январь-август 2010г.	В % к соответствующему периоду предыдущего года
Реализация скота и птицы на убой в живой массе, тыс. тонн	64,1	100,8
Надоено молока коровьего, тыс. тонн	251,3	101,5
Получено яиц куриных, млн. штук	186,6	114,0
Наличие основных зерновых культур – всего, тыс. тонн ¹⁾	165,8	176,4
из них:		
пшеница	137,6	162,0
ячмень	26,3	3,4 раза

¹⁾ На 1 сентября 2010г.

Индекс цен

	Август 2010г. к июлю 2010г., %	Август 2010г. к декабрю 2009г., %
Индекс потребительских цен	100,0	104,4
Продовольственные товары	99,5	105,2
Непродовольственные товары	100,3	103,1
Платные услуги	100,3	104,6
Индекс цен предприятий-производителей	101,1	105,0
Индекс цен в сельском хозяйстве	99,3	96,2
Индекс цен в строительстве	100,7	104,8
Индекс тарифов на услуги транспорта	100,0	99,5
Индекс тарифов на услуги связи	98,7	99,9

КОСТАНАЙСКАЯ ОБЛАСТЬ

Социальное развитие

Население, человек (на 01.08.2010г.)	885 590
Родившиеся, человек (январь-июль 2010г.)	7 508
Умершие, человек (январь-июль 2010г.)	6 118
Прибыло, человек (январь-июль 2010г.)	11 030
Выбыло, человек (январь-июль 2010г.)	13 114
Занятые, человек (II квартал 2010г.)	515 430
Наемные работники, в % к общей численности занятых (II квартал 2010г.)	56,6
Уровень безработицы, % (II квартал 2010г.)	5,7
Зарботная плата, тенге (июль 2010г.)	60 358
Среднедушевые номинальные денежные доходы, тенге (июль 2010г.)	31 607
Величина прожиточного минимума, тенге (август 2010г.)	14 149

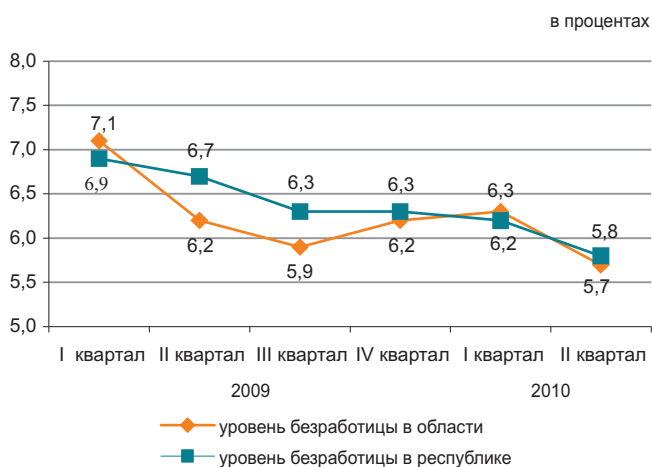

Реальный сектор экономики

	Январь-август 2010г. в % к январю-августу 2009г.	Январь-август 2009г. в % к январю-августу 2008г.
Промышленность	119,6	89,3
Сельское хозяйство	106,3	77,4
Строительство	160,0	95,2
Розничная торговля	118,1	98,7
Грузооборот	128,4	84,2
Пассажиروоборот	118,1	95,3
Связь*	103,9	-

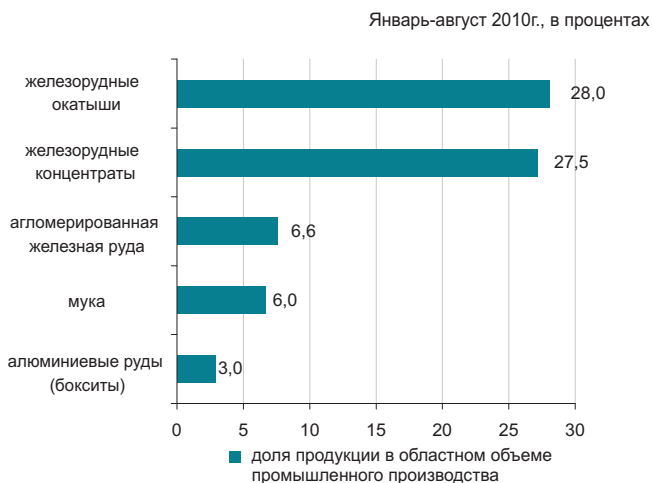

* Данные приведены без учета объема услуг почтовой и курьерской деятельности.

Сельское хозяйство

	Январь-август 2010г.	В % к соответствующему периоду предыдущего года
Реализация скота и птицы на убой в живой массе, тыс. тонн	121,3	100,5
Надоено молока коровьего, тыс. тонн	540,3	101,1
Получено яиц куриных, млн. штук	336,9	113,3
Наличие основных зерновых культур – всего, тыс. тонн ¹⁾	1 74,1	2,4 раза
из них:		
пшеница	1 09,1	2,6 раза
ячмень	51,1	71,4

¹⁾ На 1 сентября 2010г.

Индекс цен

	Август 2010г. к июлю 2010г., %	Август 2010г. к декабрю 2009г., %
Индекс потребительских цен	100,0	104,2
Продовольственные товары	99,8	105,1
Непродовольственные товары	100,2	102,5
Платные услуги	100,0	104,4
Индекс цен предприятий-производителей	99,7	146,1
Индекс цен в сельском хозяйстве	101,9	101,2
Индекс цен в строительстве	100,5	104,3
Индекс тарифов на услуги транспорта	100,0	103,4
Индекс тарифов на услуги связи	100,0	109,9

КЫЗЫЛОРДИНСКАЯ ОБЛАСТЬ

Социальное развитие

Население, человек (на 01.08.2010г.)	697 602
Родившиеся, человек (январь-июль 2010г.)	11 305
Умершие, человек (январь-июль 2010г.)	2 861
Прибыло, человек (январь-июль 2010г.)	6 863
Выбыло, человек (январь-июль 2010г.)	7 454
Занятые, человек (II квартал 2010г.)	299 503
Наемные работники, в % к общей численности занятых (II квартал 2010г.)	58,5
Уровень безработицы, % (II квартал 2010г.)	6,0
Заработная плата, тенге (июль 2010г.)	76 829
Среднедушевые номинальные денежные доходы, тенге (июль 2010г.)	40 631
Величина прожиточного минимума, тенге (август 2010г.)	13 683

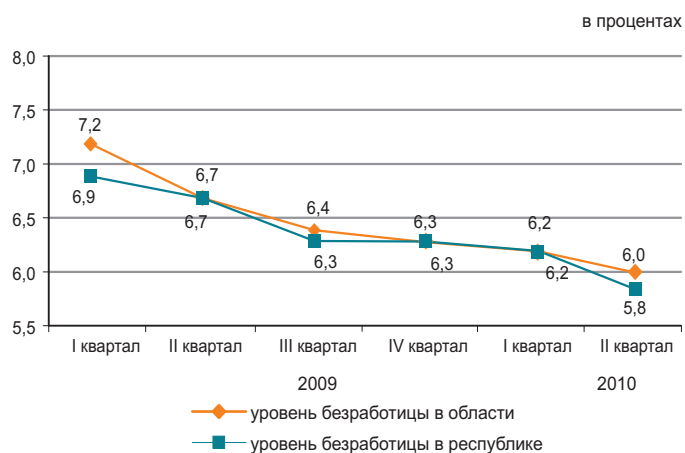

Реальный сектор экономики

Январь-август 2010г., в процентах

	Январь-август 2010г. в % к январю-августу 2009г.	Январь-август 2009г. в % к январю-августу 2008г.
Промышленность	101,7	96,8
Сельское хозяйство	100,0	101,4
Строительство	88,0	185,7
Розничная торговля	111,9	133,3
Грузооборот	107,3	94,7
Пассажиروоборот	107,8	106,1
Связь*	102,8	-



* Данные приведены без учета объема услуг почтовой и курьерской деятельности.

Сельское хозяйство

	Январь-август 2010г.	В % к соответствующему периоду предыдущего года
Реализация скота и птицы на убой в живой массе, тыс. тонн	19,4	101,7
Надоено молока коровьего, тыс. тонн	48,2	101,7
Получено яиц куриных, млн. штук	9,2	100,3
Наличие основных зерновых культур – всего, тыс. тонн ¹⁾	18,6	2,7 раза
из них:		
рис	13,9	27 раз

¹⁾ На 1 сентября 2010г.

Индекс цен

	Август 2010г. к июлю 2010г., %	Август 2010г. к декабрю 2009г., %
Индекс потребительских цен	100,0	104,3
Продовольственные товары	99,8	104,6
Непродовольственные товары	100,3	103,4
Платные услуги	100,1	104,9
Индекс цен предприятий-производителей	103,0	102,2
Индекс цен в сельском хозяйстве	99,8	101,0
Индекс цен в строительстве	100,5	103,1
Индекс тарифов на услуги транспорта	100,0	100,0
Индекс тарифов на услуги связи	100,0	102,7

МАНГИСТАУСКАЯ ОБЛАСТЬ

Социальное развитие

Население, человек (на 01.08.2010г.)	457 725
Родившиеся, человек (январь-июль 2010г.)	8 277
Умершие, человек (январь-июль 2010г.)	1 689
Прибыло, человек (январь-июль 2010г.)	11 492
Выбыло, человек (январь-июль 2010г.)	6 620
Занятые, человек (II квартал 2010г.)	203 782
Наемные работники, в % к общей численности занятых (II квартал 2010г.)	90,7
Уровень безработицы, % (II квартал 2010г.)	6,6
Зарботная плата, тенге (июль 2010г.)	140 846
Среднедушевые номинальные денежные доходы, тенге (июль 2010г.)	81 490
Величина прожиточного минимума, тенге (август 2010г.)	18 738

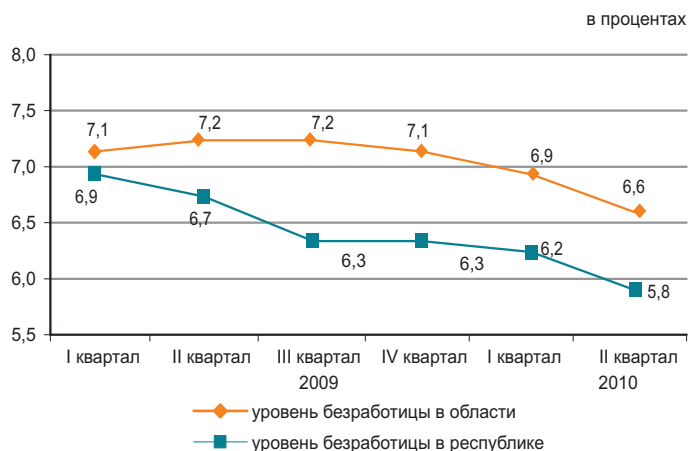

Реальный сектор экономики

	Январь-август 2010г. в % к январю-августу 2009г.	Январь-август 2009г. в % к январю-августу 2008г.
Промышленность	100,9	100,2
Сельское хозяйство	100,4	100,1
Строительство	92,8	112,3
Розничная торговля	111,5	113,5
Грузооборот	126,8	102,6
Пассажирооборот	126,5	107,0
Связь*	113,0	-

Январь-август 2010г., в процентах

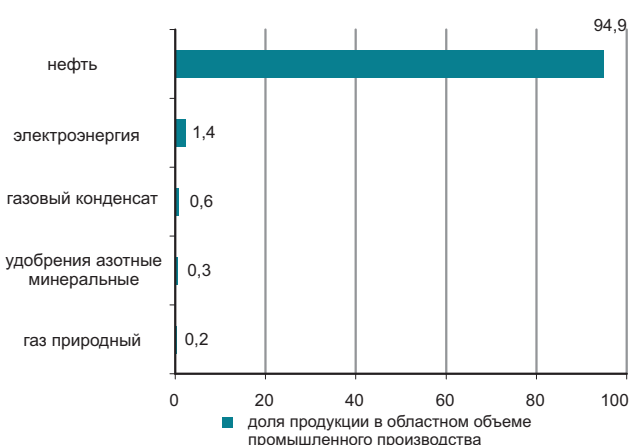

* Данные приведены без учета объема услуг почтовой и курьерской деятельности.

Сельское хозяйство

	Январь-август 2010г.	В % к соответствующему периоду предыдущего года
Реализация скота и птицы на убой в живой массе, тыс. тонн	6,5	100,0
Надоено молока коровьего, тыс. тонн	2,8	105,3
Получено яиц куриных, млн. штук	0,5	108,3

Индекс цен

	Август 2010г. к июлю 2010г., %	Август 2010г. к декабрю 2009г., %
Индекс потребительских цен	100,4	104,3
Продовольственные товары	100,3	106,0
Непродовольственные товары	100,3	103,4
Платные услуги	100,4	102,4
Индекс цен предприятий-производителей	102,8	97,4
Индекс цен в сельском хозяйстве	99,9	111,7
Индекс цен в строительстве	100,4	103,8
Индекс тарифов на услуги транспорта	100,0	100,3
Индекс тарифов на услуги связи	99,0	95,3

ЮЖНО-КАЗАХСТАНСКАЯ ОБЛАСТЬ

Социальное развитие

Население, человек (на 01.08.2010г.)	2 461 339
Родившиеся, человек (январь-июль 2010г.)	44 650
Умершие, человек (январь-июль 2010г.)	9 348
Прибыло, человек (январь-июль 2010г.)	20 633
Выбыло, человек (январь-июль 2010г.)	23 733
Занятые, человек (II квартал 2010г.)	1 090 143
Наемные работники, в % к общей численности занятых (II квартал 2010г.)	52,9
Уровень безработицы, % (II квартал 2010г.)	5,9
Заработная плата, тенге (июль 2010г.)	63 586
Среднедушевые номинальные денежные доходы, тенге (июль 2010г.)	22 702
Величина прожиточного минимума, тенге (август 2010г.)	12 441

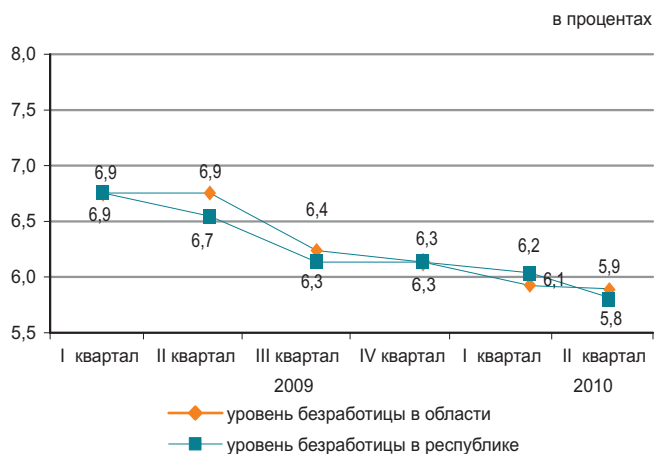

Реальный сектор экономики

	Январь-август 2010г. в % к январю-августу 2009г.	Январь-август 2009г. в % к январю-августу 2008г.
Промышленность	121,6	101,5
Сельское хозяйство	102,8	107,5
Строительство	87,3	163,1
Розничная торговля	116,2	93,9
Грузооборот	107,4	94,1
Пассажирооборот	117,4	98,7
Связь*	103,4	-



* Данные приведены без учета объема услуг почтовой и курьерской деятельности.

Сельское хозяйство

	Январь-август 2010г.	В % к соответствующему периоду предыдущего года
Реализация скота и птицы на убой в живой массе, тыс. тонн	101,6	102,0
Надоемо молока коровьего, тыс. тонн	448,6	104,3
Получено яиц куриных, млн. штук	190,5	112,6
Наличие основных зерновых культур – всего, тыс. тонн ¹⁾	145,0	153,2
из них:		
пшеница	141,2	159,2

¹⁾ На 1 сентября 2010г.

Индекс цен

	Август 2010г. к июлю 2010г., %	Август 2010г. к декабрю 2009г., %
Индекс потребительских цен	100,4	105,1
Продовольственные товары	100,3	106,3
Непродовольственные товары	100,5	104,2
Платные услуги	100,3	104,3
Индекс цен предприятий-производителей	101,2	104,7
Индекс цен в сельском хозяйстве	102,1	101,6
Индекс цен в строительстве	100,8	104,3
Индекс тарифов на услуги транспорта	100,0	103,9
Индекс тарифов на услуги связи	100,0	99,9

ПАВЛОДАРСКАЯ ОБЛАСТЬ

Социальное развитие

Население, человек (на 01.08.2010г.)	751 917
Родившиеся, человек (январь-июль 2010г.)	7 165
Умершие, человек (январь-июль 2010г.)	4 837
Прибыло, человек (январь-июль 2010г.)	8 223
Выбыло, человек (январь-июль 2010г.)	9 487
Занятые, человек (II квартал 2010г.)	419 425
Наемные работники, в % к общей численности занятых (II квартал 2010г.)	75,2
Уровень безработицы, % (II квартал 2010г.)	5,6
Зарботная плата, тенге (июль 2010г.)	68 211
Среднедушевые номинальные денежные доходы, тенге (июль 2010г.)	37 986
Величина прожиточного минимума, тенге (август 2010г.)	13 471

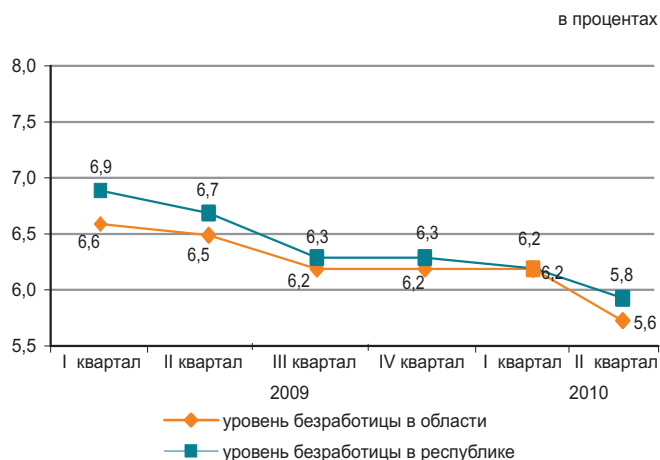

Реальный сектор экономики

	Январь-август 2010г. в % к январю-августу 2009г.	Январь-август 2009г. в % к январю-августу 2008г.
Промышленность	127,4	86,2
Сельское хозяйство	100,3	103,6
Строительство	102,2	95,5
Розничная торговля	114,2	103,7
Грузооборот	129,0	93,4
Пассажиروоборот	113,9	101,6
Связь*	111,1	-

Январь-июнь 2010г., в процентах



* Данные приведены без учета объема услуг почтовой и курьерской деятельности.

Сельское хозяйство

	Январь-август 2010г.	В % к соответствующему периоду предыдущего года
Реализация скота и птицы на убой в живой массе, тыс. тонн	42,8	101,3
Надоемо молока коровьего, тыс. тонн	254,5	100,8
Получено яиц куриных, млн. штук	126,5	112,5
Наличие основных зерновых культур – всего, тыс. тонн ¹⁾	182,6	3 раза
из них:		
пшеница	151,6	4,2 раза
ячмень	21,1	124,9

¹⁾ На 1 сентября 2010г.

Индекс цен

	Август 2010г. к июлю 2010г., %	Август 2010г. к декабрю 2009г., %
Индекс потребительских цен	100,1	105,1
Продовольственные товары	99,7	104,8
Непродовольственные товары	100,7	102,8
Платные услуги	100,1	107,5
Индекс цен предприятий-производителей	105,6	112,4
Индекс цен в сельском хозяйстве	104,1	105,3
Индекс цен в строительстве	100,6	104,2
Индекс тарифов на услуги транспорта	99,9	103,9
Индекс тарифов на услуги связи	100,0	99,5

СЕВЕРО-КАЗАХСТАНСКАЯ ОБЛАСТЬ

Социальное развитие

Население, человек (на 01.08.2010г.)	641 571
Родившиеся, человек (январь-июль 2010г.)	4 919
Умершие, человек (январь-июль 2010г.)	4 759
Прибыло, человек (январь-июль 2010г.)	7 483
Выбыло, человек (январь-июль 2010г.)	9 374
Занятые, человек (II квартал 2010г.)	359 977
Наемные работники, в % к общей численности занятых (II квартал 2010г.)	59,6
Уровень безработицы, % (II квартал 2010г.)	5,9
Заработная плата, тенге (июль 2010г.)	54 697
Среднедушевые номинальные денежные доходы, тенге (июль 2010г.)	29 668
Величина прожиточного минимума, тенге (август 2010г.)	13 780

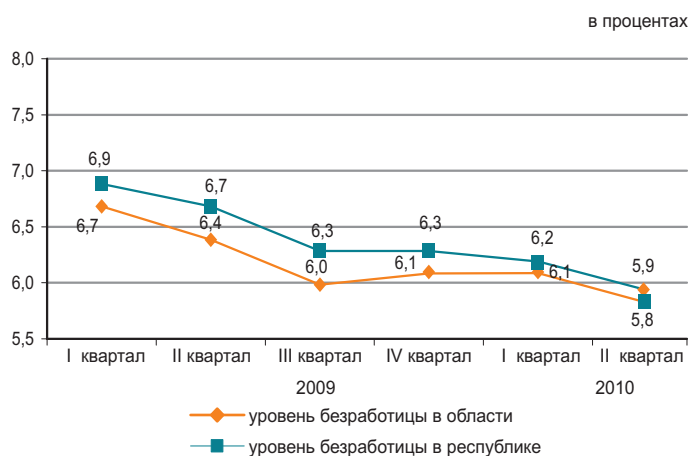

Реальный сектор экономики

	Январь-август 2010г. в % к январю-августу 2009г.	Январь-август 2009г. в % к январю-августу 2008г.
Промышленность	101,0	105,7
Сельское хозяйство	109,2	69,3
Строительство	105,7	153,6
Розничная торговля	110,8	99,6
Грузооборот	114,1	90,3
Пассажиروоборот	115,1	96,7
Связь*	100,2	-



* Данные приведены без учета объема услуг почтовой и курьерской деятельности.

Сельское хозяйство

	Январь-август 2010г.	В % к соответствующему периоду предыдущего года
Реализация скота и птицы на убой в живой массе, тыс. тонн	60,7	103,1
Надоено молока коровьего, тыс. тонн	420,6	102,3
Получено яиц куриных, млн. штук	279,4	124,7
Наличие основных зерновых культур – всего, тыс. тонн ¹⁾	1 740,9	2,1 раза
из них:		
пшеница	1 589,0	2,2 раза
ячмень	125,0	118,7

¹⁾ На 1 сентября 2010г.

Индекс цен

	Август 2010г. к июлю 2010г., %	Август 2010г. к декабрю 2009г., %
Индекс потребительских цен	100,1	104,7
Продовольственные товары	100,0	105,4
Непродовольственные товары	100,2	103,3
Платные услуги	100,3	105,2
Индекс цен предприятий-производителей	100,7	103,8
Индекс цен в сельском хозяйстве	100,7	91,3
Индекс цен в строительстве	100,3	102,6
Индекс тарифов на услуги транспорта	100,0	100,0
Индекс тарифов на услуги связи	100,0	94,3

ВОСТОЧНО-КАЗАХСТАНСКАЯ ОБЛАСТЬ

Социальное развитие

Население, человек (на 01.08.2010г.)	1 419 328
Родившиеся, человек (январь-июль 2010г.)	13 686
Умершие, человек (январь-июль 2010г.)	10 249
Прибыло, человек (январь-июль 2010г.)	17 393
Выбыло, человек (январь-июль 2010г.)	20 286
Занятые, человек (II квартал 2010г.)	724 976
Наемные работники, в % к общей численности занятых (II квартал 2010г.)	66,5
Уровень безработицы, % (II квартал 2010г.)	5,8
Заработная плата, тенге (июль 2010г.)	65 420
Среднедушевые номинальные денежные доходы, тенге (июль 2010г.)	34 049
Величина прожиточного минимума, тенге (август 2010г.)	14 081

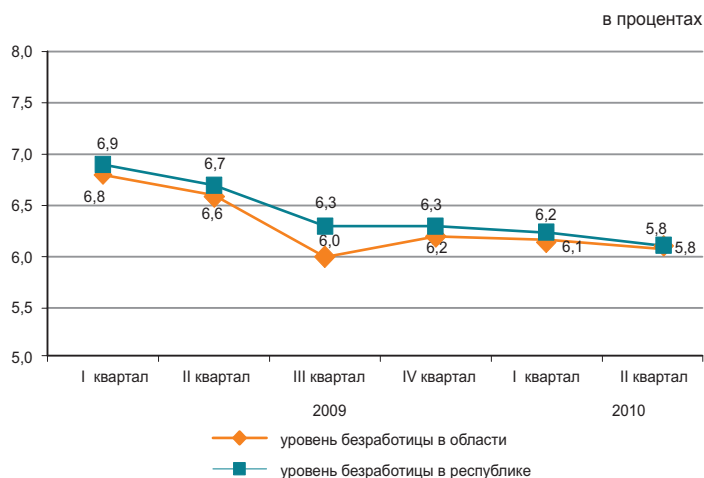

Реальный сектор экономики

	Январь-август 2010г. в % к январю-августу 2009г.	Январь-августу 2009г. в % к январю-августу 2008г.
Промышленность	109,3	96,6
Сельское хозяйство	101,8	103,8
Строительство	135,9	64,1
Розничная торговля	118,3	96,1
Грузооборот	114,8	95,0
Пассажиروоборот	113,5	100,6
Связь*	105,6	-



* Данные приведены без учета объема услуг почтовой и курьерской деятельности.

Сельское хозяйство

	Январь-август 2010г.	В % к соответствующему периоду предыдущего года
Реализация скота и птицы на убой в живой массе, тыс. тонн	108,5	104,8
Надоемо молока коровьего, тыс. тонн	502,6	102,4
Получено яиц куриных, млн. штук	186,5	90,5
Наличие основных зерновых культур – всего, тыс. тонн ¹⁾	242,7	161,8
из них:		
пшеница	164,4	189,6
ячмень	35,7	108,1

¹⁾ На 1 сентября 2010г.

Индекс цен

	Август 2010г. к июлю 2010г., %	Август 2010г. к декабрю 2009г., %
Индекс потребительских цен	100,1	105,0
Продовольственные товары	100,0	105,7
Непродовольственные товары	100,2	103,7
Платные услуги	100,2	105,3
Индекс цен предприятий-производителей	100,2	105,5
Индекс цен в сельском хозяйстве	99,6	100,7
Индекс цен в строительстве	100,5	104,6
Индекс тарифов на услуги транспорта	100,0	103,3
Индекс тарифов на услуги связи	97,6	98,5

Г. АСТАНА

Социальное развитие

Население, человек (на 01.08.2010г.)	708 794
Родившиеся, человек (январь-июль 2010г.)	9 790
Умершие, человек (январь-июль 2010г.)	2 000
Прибыло, человек (январь-июль 2010г.)	29 729
Выбыло, человек (январь-июль 2010г.)	12 743
Занятые, человек (II квартал 2010г.)	365 901
Наемные работники, в % к общей численности занятых (II квартал 2010г.)	91,8
Уровень безработицы, % (II квартал 2010г.)	6,2
Заработная плата, тенге (июль 2010г.)	121 067
Среднедушевые номинальные денежные доходы, тенге (июль 2010г.)	71 529
Величина прожиточного минимума, тенге (август 2010г.)	18 037

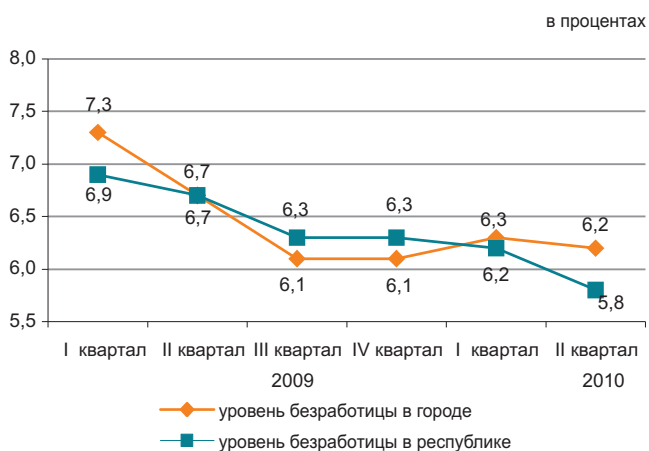

Реальный сектор экономики

	Январь-август 2010г. в % к январю-августу 2009г.	Январь-август 2009г. в % к январю-августу 2008г.
Промышленность	103,0	89,5
Сельское хозяйство	100,7	104,3
Строительство	97,1	57,9
Розничная торговля	118,5	91,5
Грузооборот	117,1	94,7
Пассажирооборот	113,6	103,2
Связь*	117,9	-



* Данные приведены без учета объема услуг почтовой и курьерской деятельности.

Сельское хозяйство

	Январь-август 2010г.	В % к соответствующему периоду предыдущего года
Реализация скота и птицы на убой в живой массе, тонн	184,9	100,9
Надоемо молока коровьего, тыс. тонн	1,7	106,0
Получено яиц куриных, млн. штук	0,2	86,4
Наличие основных зерновых культур – всего, тыс. тонн ¹⁾	139,8	3 раза
из них:		
пшеница	135,0	3,2 раза

¹⁾ На 1 сентября 2010г.

Индекс цен

	Август 2010г. к июлю 2010г., %	Август 2010г. к декабрю 2009г., %
Индекс потребительских цен	99,9	104,5
Продовольственные товары	99,7	107,4
Непродовольственные товары	100,3	103,3
Платные услуги	99,7	101,8
Индекс цен предприятий-производителей	99,9	98,2
Индекс цен в сельском хозяйстве	-	-
Индекс цен в строительстве	100,3	103,8
Индекс тарифов на услуги транспорта	100,0	99,5
Индекс тарифов на услуги связи	98,8	96,3

Г. АЛМАТЫ

Социальное развитие

Население, человек (на 01.08.2010г.)	1 421 868
Родившиеся, человек (январь-июль 2010г.)	22 328
Умершие, человек (январь-июль 2010г.)	6 912
Прибыло, человек (январь-июль 2010г.)	32 280
Выбыло, человек (январь-июль 2010г.)	30 157
Занятые, человек (II квартал 2010г.)	676 172
Наемные работники, в % к общей численности занятых (II квартал 2010г.)	91,5
Уровень безработицы, % (II квартал 2010г.)	6,6
Зарботная плата, тенге (июль 2010г.)	110 975
Среднедушевые номинальные денежные доходы, тенге (июль 2010г.)	65 479
Величина прожиточного минимума, тенге (август 2010г.)	17 267



Реальный сектор экономики

	Январь-август 2010г. в % к январю-августу 2009г.	Январь-август 2009г. в % к январю-августу 2008г.
Промышленность	120,6	80,1
Сельское хозяйство	86,1	93,3
Строительство	82,9	65,5
Розничная торговля	106,9	80,1
Грузооборот	128,1	97,7
Пассажиروоборот	106,9	100,9
Связь*	104,6	-



* Данные приведены без учета объема услуг почтовой и курьерской деятельности.

Сельское хозяйство

	Январь-август 2010г.	В % к соответствующему периоду предыдущего года
Реализация скота и птицы на убой в живой массе, тонн	253,3	69,6
Надоемо молока коровьего, тыс. тонн	1,2	40,2
Получено яиц куриных, млн. штук	3,0	96,9
Наличие основных зерновых культур – всего, тыс. тонн ¹⁾	19,1	135,7
из них:		
пшеница	19,1	136,1

¹⁾ На 1 сентября 2010г.

Индекс цен

	Август 2010г. к июлю 2010г., %	Август 2010г. к декабрю 2009г., %
Индекс потребительских цен	100,3	104,9
Продовольственные товары	100,3	105,6
Непродовольственные товары	100,6	104,1
Платные услуги	99,8	104,7
Индекс цен предприятий-производителей	100,1	105,0
Индекс цен в сельском хозяйстве	-	-
Индекс цен в строительстве	100,0	102,3
Индекс тарифов на услуги транспорта	100,0	100,2
Индекс тарифов на услуги связи	99,8	113,3

ҚЫСҚАРТУЛАР

АШМ	Қазақстан Республикасының Ауыл шаруашылығы министрлігі
ӘдМин	Қазақстан Республикасының Әділет министрлігі
БП ҚС АЕК	Қазақстан Республикасы Бас Прокуратурасының Құқықтық статистика және арнайы есеп комитеті
ДСМ	Қазақстан Республикасының Денсаулық сақтау министрлігі
ДСМ РСЭҚ	Қазақстан Республикасы Денсаулық сақтау министрлігінің Республикалық санитарлық-эпидемиологиялық қызметі
ЕДБ	Екінші деңгейдегі банктер
ЕХӨҚМ	Қазақстан Республикасының Еңбек және халықты әлеуметтік қорғау министрлігі
жкм	жолаушы-километр
ҚМ КБК	Қазақстан Республикасы Қаржы министрлігінің Кедендік бақылау комитеті
ҚМ	Қазақстан Республикасының Қаржы министрлігі
ҚМ СК	Қазақстан Республикасы Қаржы министрлігінің Салық комитеті
млн.	миллион
млрд.	миллиард
ОЭР	Отын-энергетикалық ресурстар
СА	Қазақстан Республикасы Статистика агенттігі
ткм	тонна-километр
ҰБ	Қазақстан Республикасының Ұлттық банкі
ІІМ	Қазақстан Республикасының Ішкі істер министрлігі
ШОК	Шағын және орта кәсіпкерлік

СОКРАЩЕНИЯ

АС	Агентство Республики Казахстан по статистике
БВУ	Банки второго уровня
КПСиСУ ГП	Комитет по правовой статистике и специальным учетам Генеральной прокуратуры Республики Казахстан
КТК МФ	Комитет таможенного контроля Министерства финансов Республики Казахстан
МВД	Министерство внутренних дел Республики Казахстан
МЗ	Министерство здравоохранения Республики Казахстан
млн.	миллионов
млрд.	миллиардов
МСП	Малое и среднее предпринимательство
МСХ	Министерство сельского хозяйства Республики Казахстан
МТЭСН	Министерство труда и социальной защиты населения Республики Казахстан
МЮ	Министерство юстиции Республики Казахстан
МФ	Министерство финансов Республики Казахстан
НБ	Национальный банк Республики Казахстан
НК МФ	Налоговый комитет Министерства финансов Республики Казахстан
РСЭС МЗ	Республиканская санитарно-эпидемиологическая служба Министерства здравоохранения Республики Казахстан
ткм	тонно-километр
пкм	пассажиры-километры
ТЭР	Топливо-энергетические ресурсы

КӨРСЕТКІШТЕР ТІЗІМІ

Көрсеткіш	Кезеңділік	Дереккөз
А		
Айырбастау бағамы	ай сайын	ҰБ
Асыл тұқымды шаруашылықтар саны	тоқсан сайын	АШМ
Аң аулау шаруашылығындағы өнім (жұмыстар, қызметтер) көлемі	жыл сайын	СА
Атаулы жалақы индексі	ай сайын	СА
Ауыл шаруашылығы малдары мен құстарының негізгі түрлерінің саны	ай сайын	СА
Ауыл шаруашылығының жалпы өнімі	ай сайын	СА
Б		
Бағалар индексі	ай сайын	СА
Балық аулау және балық өсіру шаруашылығындағы өнім (жұмыстар, қызметтер) көлемі	жыл сайын	СА
Бөлшек сауда тауар айналымы көлемі	ай сайын	СА
Байланыс қызметтерінің көлемі	ай сайын	СА
Бос жұмыс орындарының саны	ай сайын	СА
Д		
Денді дақылдарды жинау	қыркүйек, қазан, қараша	АШМ
Денді дақылдардың жиналған алқаптары	қыркүйек, қазан, қараша	АШМ
Денді дақылдардың шығымдылығы	қыркүйек, қазан, қараша	АШМ
Депозиттер	ай сайын	ҰБ
Е		
Ең төменгі күнкөріс деңгейінің шамасы	ай сайын	СА
Еңбек өнімділігі	тоқсан сайын	СА
Еңбек делдалдығына өтініш жасағандар саны	тоқсан сайын	ЕХӘҚМ
Ж		
Жалақы сақталмаған демалыстарда болған қызметкерлер саны	ай сайын	ЕХӘҚМ
Жалдамалы қызметкерлер саны	ай сайын	СА
Жалпы ішкі өнім	тоқсан сайын	СА
Жасырын жұмыссыздық деңгейі	ай сайын	СА
Жолаушылар тасымалдау көлемі	ай сайын	СА
Жолаушылар айналымы	ай сайын	СА
Жолаушылар тасымалдау	ай сайын	СА
Жүк тасымалдау көлемі	ай сайын	СА
Жүк тасымалдау	ай сайын	СА
Жүк айналымы	ай сайын	СА
Жұмысқа орналасқан азаматтар саны	тоқсан сайын	ЕХӘҚМ
Жұмыссыздық	ай сайын	СА
Жұмыссыздық деңгейі	ай сайын	СА
Жұмыссыз халық	ай сайын	СА
Жұмыспен қамту	ай сайын	СА
Жұмыспен қамту органдарында жұмыссыздар ретінде тіркелгендер саны	тоқсан сайын	ЕХӘҚМ
З		
Зейнетақы және жәрдемақы алушылар саны	тоқсан сайын	ЕХӘҚМ
Зейнетақы (жәрдемақының) орташа мөлшері	тоқсан сайын	ЕХӘҚМ
И		
Импорт	ай сайын	ҚМ КБК
К		
Кәсіптік даярлау немесе қайта даярлау, біліктілік арттыруға бағытталғандар	ай сайын	ЕХӘҚМ
Кәсіпорындардың пайдалылығы	тоқсан сайын	СА
Кредиттер	ай сайын	ҰБ

Көрсеткіш	Кезеңділік	Дереккөз
Қ		
Қоғамдық жұмыстарға қатысқандар	ай сайын	ЕХӘҚМ
Қызметкерлер санының қозғалысы	ай сайын	СА
Қылмыстылық деңгейі	ай сайын	БП ҚС АЕК
Құрылыс жұмыстарының (қызметтер) көлемі	ай сайын	СА
М		
Мал шаруашылығы өнімдерінің негізгі түрлерін өндіру	ай сайын	СА
Мал мен құстың өнімділігі	ай сайын	СА
Мемлекеттік бюджет табыстары	ай сайын	ҚМ
Мемлекеттік бюджет шығыстары	ай сайын	ҚМ
Монетарлық агрегаттар	ай сайын	ҰБ
Н		
Нақты ақшалай табыс	ай сайын	СА
Нақты жалақы индексі	ай сайын	СА
Негізгі капиталға инвестициялар	ай сайын	СА
Негізгі дәнді дақылдардың бары	ай сайын	СА
Негізгі майлы дақылдардың бары	ай сайын	СА
О		
Орман шаруашылығындағы өнім (жұмыстар, қызметтер) көлемі	жыл сайын	СА
Орташа жан басына атаулы ақшалай табыс	ай сайын	СА
Орташа айлық атаулы жалақы	ай сайын	СА
Орташа айлық жалақы	ай сайын	СА
Ө		
Өндірістің толық тоқтауы	ай сайын	ЕХӘҚМ
Өндірістің тоқтап тұруына байланысты уақытша жұмыспен қамтылмаған қызметкерлер саны	ай сайын	ЕХӘҚМ
Өнеркәсіп өнімін заттай көрінісінде өндіру	ай сайын	СА
Өнеркәсіп өнімінің (тауарлар, қызметтер) көлемі	ай сайын	СА
Өнеркәсіп өндірісінің нақты көлем индексі	ай сайын	СА
С	ай сайын	ДСМ РСЭҚ
Сырқаттанулардың тіркелген оқиғаларының саны		
Т	ай сайын	СА
Тіркелген жұмыссыздық деңгейі	ай сайын	ҰБ
Төлем балансы	тоқсан сайын	ЕХӘҚМ
Толық емес жұмыс күнінің режимінде жұмыспен қамтылған қызметкерлер саны	ай сайын	ЕХӘҚМ
Толық емес жұмыс күнінің режиміне ауысу	ай сайын	ЕХӘҚМ
Толық емес жұмыс күнінің режимінде ішінара жұмыс істегендер	ай сайын	БП ҚС АЕК
Тіркелген қылмыстар саны	ай сайын	СА
Тұрғын үй құрылысының көлемі	ай сайын	СА
Тұтыну бағалары		
Х	ай сайын	ӘдМин, ДСМ
Халықтың табиғи қозғалысы	ай сайын	СА
Халық саны	ай сайын	ӘдМин, ИМ
Халықтың көші-қоны		
Ш	ай сайын	СА
ШОК субъектілерінің өнім (тауарлар, қызметтер) шығару индексі		
Ә	тоқсан сайын	СА
Экономикалық белсенді халық	тоқсан сайын	СА
Экономикалық енжар халық	ай сайын	ҚМ КБК

СПИСОК ПОКАЗАТЕЛЕЙ

Показатель	Периодичность	Источник
Б		
Безработица	ежемесячно	АС
В		
Валовая продукция сельского хозяйства	ежемесячно	АС
Валовой внутренний продукт	ежеквартально	АС
Величина прожиточного минимума	ежемесячно	АС
Г		
Грузооборот	ежемесячно	АС
Д		
Доходы государственного бюджета	ежемесячно	МФ
Депозиты	ежемесячно	НБ
Е		
Естественное движение населения	ежемесячно	МЮ, МЗ
З		
Занятость	ежемесячно	АС
И		
Импорт	ежемесячно	КТК МФ
Инвестиции в основной капитал	ежемесячно	АС
Индекс выпуска продукции (товаров, услуг) субъектами МСП	ежемесячно	АС
Индекс физического объема промышленного производства	ежемесячно	АС
Индексы цен	ежемесячно	АС
К		
Кредиты	ежемесячно	НБ
Количество племенных хозяйств	ежеквартально	МСХ
М		
Миграция населения	ежемесячно	МЮ, МВД
Монетарные агрегаты	ежемесячно	НБ
Н		
Наличие основных зерновых культур	ежемесячно	АС
Наличие основных масличных культур	ежемесячно	АС
О		
Обменный курс	ежемесячно	НБ
Объем жилищного строительства	ежемесячно	АС
Объем промышленной продукции (товаров, услуг)		
Объем продукции (работ, услуг) в лесном хозяйстве	ежегодно	АС
Объем продукции (работ, услуг) в рыболовстве, рыбоводстве	ежегодно	АС
Объем продукции (работ, услуг) в охотничьем хозяйстве	ежегодно	АС
Объем розничного товарооборота	ежемесячно	АС
Объем строительных работ (услуг)	ежемесячно	АС
Объем услуг связи	ежемесячно	АС
П		
Пассажирооборот	ежемесячно	АС
Платежный баланс	ежеквартально	НБ
Потребительские цены	ежемесячно	АС
Производительность труда	ежеквартально	АС
Производство основных видов продукции животноводства	ежемесячно	АС
Производство промышленной продукции в натуральном выражении	ежемесячно	АС
Продуктивность скота и птицы	ежемесячно	АС
Перевозка грузов	ежемесячно	АС
Перевозка пассажиров	ежемесячно	АС
Р		
Расходы государственного бюджета	ежемесячно	МФ
Реальный денежный доход	ежемесячно	АС
Рентабельность предприятий	ежеквартально	АС

Показатель	Периодичность	Источник
С		
Сбор урожая зерновых культур	сентябрь, октябрь, ноябрь	МСХ
Среднедушевой номинальный денежный доход	месяц	АС
Среднемесячная заработная плата	ежемесячно	АС
Средний размер пенсий (пособий).....	ежеквартально	МТСЗН
У		
Убранные площади под зерновыми культурами	сентябрь, октябрь, ноябрь	МСХ
Уровень преступности	ежемесячно	КПСиСУ ГП
Урожайность зерновых культур	сентябрь, октябрь, ноябрь	МСХ
Ч		
Численность населения	ежемесячно	АС
Число зарегистрированных случаев заболеваний	ежемесячно	РСЭС МЗ
Число зарегистрированных преступлений	ежемесячно	КПСиСУ ГП
Численность основных видов сельскохозяйственных животных и птицы	ежемесячно	АС
Численность получателей пенсий и пособий	ежеквартально	МТСЗН
Э		
Экспорт	ежемесячно	КТК МФ

Қазақстан Республикасының әлеуметтік-экономикалық дамуы

Бөлімдер мазмұнына
жауапты адамдар

Бөлім атауы	Жауапты адамның аты-жөні, лауазымы	Телефоны
Әлеуметтік-экономикалық дамудың қысқаша қорытындылары Өңірлердің әлеуметтік-экономикалық дамуы	Жармұхамбетов Досан Тұрсынханұлы <i>Жарияланымдар және ақпараттық технологиялар департаментінің директоры</i>	8(7172) 74-90-59
Қысқа мерзімді экономикалық индикатор Жалпы ішкі өнім Еңбек өнімділігінің индекстері Іскерлік және тұтынушылық белсенділік Мемлекеттік қаржы Ақша-кредит статистикасы Кредиттер және ақша-кредит жүйесінің депозиттері Шағын және орта кәсіпкерлік мониторингі	Сұлтанова Зүлфия Медетқызы <i>Ұлттық шоттар департаментінің директоры</i>	8(7172) 74-90-58
Күнкөрістің ең төменгі деңгейінің шамасы Бағалар	Кривко Нина Ивановна <i>Баға статистикасы департаментінің директоры</i>	8(7172) 74-90-57
Негізгі капиталға салынған инвестициялар Өнеркәсіп өндірісі Ауыл шаруашылығы Құрылыс Тұрғын үй құрылысы	Епбаева Айгүл Тоқтарханқызы <i>Өндіріс статистикасы департаментінің директоры</i>	8(7172) 74-90-56
Отын-энергетикалық ресурстар (ОЭР) Сауда Көлік Байланыс	Якупова Зифа Рафиковна <i>Қызмет көрсету статистикасы департаментінің директоры</i>	8(7172) 74-93-18
Әлеуметтік-демографиялық көрсеткіштер	Қоқанова Гүлнар Жақайқызы <i>Демографиялық және әлеуметтік статистика департаментінің директоры</i>	8(7172) 74-90-61
Еңбек рыногы және еңбекақы төлеу Халық табыстары	Евстафьев Вячеслав Евгеньевич <i>Еңбек статистикасы және үй шаруашылықтарын зерттеу департаментінің директоры</i>	8(7172) 74-92-64
Бизнес тіркелімі	Бөлебаева Ләззат Қайдірбекқызы <i>Тіркелімдер және сыныптауыштар департаментінің директоры</i>	8(7172) 74-92-76

Социально-экономическое развитие Республики Казахстан

Ответственные лица
за содержание разделов

Наименование раздела	Ф.И.О., должность ответственного	Телефон
Краткие итоги социально-экономического развития Социально-экономическое развитие регионов	Жармухамбетов Досан Турсынханович <i>Директор Департамента публикаций и информационных технологий</i>	8(7172) 74-90-59
Краткосрочный экономический индикатор Валовой внутренний продукт Индексы производительности труда Деловая и потребительская активность Государственные финансы Денежно-кредитная статистика Кредиты и депозиты денежно-кредитной системы Мониторинг малого и среднего предпринимательства	Султанова Зульфия Медетовна <i>Директор Департамента национальных счетов</i>	8(7172) 74-90-58
Величина прожиточного минимума Цены	Кривко Нина Ивановна <i>Директор Департамента статистики цен</i>	8(7172) 74-90-57
Инвестиции в основной капитал Промышленное производство Сельское хозяйство Строительство Жилищное строительство	Епбаева Айгуль Токтархановна <i>Директор Департамента статистики производства</i>	8(7172) 74-90-56
Топливо-энергетические ресурсы (ТЭР) Торговля Транспорт Связь	Якупова Зифа Рафиковна <i>Директор Департамента статистики услуг</i>	8(7172) 74-93-18
Социально-демографические показатели	Куканова Гульнара Жакаевна <i>Директор Департамента демографической и социальной статистики</i>	8(7172) 74-90-61
Рынок труда и оплата труда Доходы населения	Евстафьев Вячеслав Евгеньевич <i>Директор Департамента статистики труда и обследований домашних хозяйств</i>	8(7172) 74-92-64
Бизнес-регистр	Булебаева Лаззат Кайдирбековна <i>Директор Департамента регистров и классификаций</i>	8(7172) 74-92-76

