

## **ҚАЗАҚСТАН РЕСПУБЛИКАСЫ СТАТИСТИКА АГЕНТТІГІ**

«Қазақстан Республикасының Азаматтық кодексіне (ерекше бөлігі)» сәйкес бұл материал көбейтуге (көшіруге) жатпайды, статистикалық ақпараттарды өз жарияланымдарында (басылымдарында) пайдаланған жағдайда Қазақстан Республикасы Статистика агенттігіне сілтеме жасау міндетті.

В соответствии с «Гражданским кодексом Республики Казахстан (особенная часть)» данный материал не подлежит размножению (копированию), при использовании статистической информации в своих публикациях (изданиях) обязательна ссылка на Агентство Республики Казахстан по статистике.

### **ҚАЗАҚСТАН РЕСПУБЛИКАСЫНЫҢ ӘЛЕУМЕТТІК-ЭКОНОМИКАЛЫҚ ДАМУЫ**

### **СОЦИАЛЬНО-ЭКОНОМИЧЕСКОЕ РАЗВИТИЕ РЕСПУБЛИКИ КАЗАХСТАН**

2010 жылғы қаңтар-шілде  
январь-июль 2010 года

**Астана 2010**

**ҚАЗАҚСТАН РЕСПУБЛИКАСЫНЫҢ  
ӘЛЕУМЕТТІК-ЭКОНОМИКАЛЫҚ ДАМУЫ****Ай сайынғы ақпараттық-талдамалы  
журнал**

1991 жылдан бастап шығады

**Құрылтайшы:** Қазақстан Республикасы  
Статистика агенттігіБас редактор – **Ә. Смайылов**

**«Қазақстан Республикасының әлеуметтік-экономикалық дамуы»** баяндамасы ай сайынғы негізде үш томда құрастырылады: талдамалы баяндама, біраз жылдар деректерімен электрондық тасымалдаушыда (CD-диск) кестелік материал, шағын жинақ.

Баяндама есепті айда Қазақстан Республикасы әлеуметтік-экономикалық дамуының барлық негізгі көрсеткіштерін қамтиды.

Ай сайынғы негізде мемлекеттік және орыс тілдерінде жарияланады. Мемлекеттік басқару қызметкерлері, ғылыми орталар және мүдделі тұлғаларға арналған. Баяндаманың толық мәтінін Қазақстан Республикасы Статистика агенттігінің [www.stat.gov.kz](http://www.stat.gov.kz) веб-порталынан алуға болады.

**Мекен-жайы:** Қазақстан Республикасы, 010000  
Астана қаласы, Сол жағалау, Министрліктер Үйі,  
Орынбор 8  
Қазақстан Республикасы Статистика агенттігі  
**Телефон:** 8 (7172) 74-92-95  
**Факс:** 8 (7172) 74-95-46  
**Электрондық мекен-жай:** [stat@mail.online.kz](mailto:stat@mail.online.kz)  
**Веб-сайт:** <http://www.stat.gov.kz>

## Шартты белгілер:

-- құбылыс жоқ  
0,0 – болмашы шама  
... – деректер жоқ

Жалпы таралымы - 300 дана  
Көлемі 16,32 ЕБТ

Журнал Қазақстан Республикасының Мәдениет,  
ақпарат және қоғамдық келісім министрлігінде 2002  
жылғы 14 тамызда тіркелген №3156-Ж

**СОЦИАЛЬНО-ЭКОНОМИЧЕСКОЕ РАЗВИТИЕ  
РЕСПУБЛИКИ КАЗАХСТАН****Ежемесячный информационно-аналитический  
журнал**

Издается с 1991 года

**Учредитель:** Агентство Республики Казахстан по  
статистикеГлавный редактор – **А. Смаилов**

Доклад **«Социально-экономическое развитие Республики Казахстан»** формируется на ежемесячной основе в трех томах: аналитический доклад, табличный материал с данными за ряд лет на электронном носителе (CD-диск), карманный сборник.

Доклад включает все основные показатели социально-экономического развития Республики Казахстан за отчетный месяц.

Публикуется на государственном и русском языках на ежемесячной основе. Предназначен для работников государственного управления, научных кругов и заинтересованных лиц.

Полный текст доклада доступен на веб-портале Агентства Республики Казахстан по статистике [www.stat.gov.kz](http://www.stat.gov.kz).

**Адрес:** Республика Казахстан, 010000  
г. Астана, Левый берег, Дом Министерств,  
Орынбор 8  
Агентство Республики Казахстан по статистике  
**Телефон:** 8 (7172) 74-92-95  
**Факс:** 8 (7172) 74-95-46  
**Электронный адрес:** [stat@mail.online.kz](mailto:stat@mail.online.kz)  
**Веб-сайт:** <http://www.stat.gov.kz>

## Условные обозначения:

-- явление отсутствует  
0,0 – незначительная величина  
... – данные отсутствуют

Общий тираж - 300 экз.  
Объем 16,32 УПЛ

Журнал зарегистрирован в Министерстве культуры,  
информации и общественного согласия Республики  
Казахстан 14 августа 2002г. №3156-Ж

## МАЗМҰНЫ

<b>1</b>	<b>НЕГІЗГІ КӨРСЕТКІШТЕР .....</b>	<b>5</b>
<b>2.</b>	<b>ӘЛЕУМЕТТІК-ДЕМОГРАФИЯЛЫҚ КӨРСЕТКІШТЕР .....</b>	<b>8</b>
2.1	ХАЛЫҚ САНЫ.....	8
2.2	ХАЛЫҚТЫҢ КӨШІ-ҚОНЫ .....	9
2.3	ХАЛЫҚТЫҢ АУРУ-СЫРҚАУЛЫҒЫ.....	10
2.4	ХАЛЫҚТЫ ЗЕЙНЕТАҚЫМЕН ҚАМТАМАСЫЗ ЕТУ ЖӘНЕ ӘЛЕУМЕТТІК ҚОРҒАУ .....	11
2.5	ҚЫЛМЫСТЫЛЫҚ.....	12
<b>3.</b>	<b>ТҰРМЫС ДЕҢГЕЙІ.....</b>	<b>13</b>
3.1	ХАЛЫҚТЫҢ ТАБЫСТАРЫ.....	13
3.2	КҮНКӨРІСТІҢ ЕҢ ТӨМЕНГІ ДЕҢГЕЙІНІҢ ШАМАСЫ .....	14
<b>4.</b>	<b>ЕҢБЕК РЫНОГЫ ЖӘНЕ ЕҢБЕКАҚЫ ТӨЛЕУ.....</b>	<b>15</b>
4.1	ЖАЛДАНЫП ЖҰМЫСПЕН ҚАМТЫЛУ .....	15
4.2	ЖҰМЫССЫЗДЫҚ ЖӘНЕ ЖҰМЫСПЕН ҚАМТУ .....	16
4.3	ЕҢБЕКАҚЫ ТӨЛЕУ .....	17
<b>5.</b>	<b>БАҒАЛАР .....</b>	<b>18</b>
5.1	ТҰТЫНУ БАҒАЛАРЫНЫҢ ИНДЕКСІ.....	18
5.2	ӨНДІРУШІ КӘСІПОРЫНДАР БАҒАСЫНЫҢ ИНДЕКСІ .....	19
5.3	АУЫЛ ШАРУАШЫЛЫҒЫНДАҒЫ БАҒА ИНДЕКСІ .....	20
5.4	ҚҰРЫЛЫСТАҒЫ БАҒА ИНДЕКСІ.....	21
5.5	ТҰРҒЫН ҮЙ РЫНОГЫНДАҒЫ БАҒА .....	22
5.6	КӨТЕРМЕ САУДА БАҒАЛАРЫНЫҢ ИНДЕКСІ .....	23
5.7	КӨЛІК ЖӘНЕ БАЙЛАНЫС ҚЫЗМЕТТЕРІ ТАРИФТЕРІНІҢ ИНДЕКСІ .....	24
5.8	СЫРТҚЫ САУДА БАҒАСЫНЫҢ ИНДЕКСІ.....	25
<b>6.</b>	<b>ҰЛТТЫҚ ЭКОНОМИКА .....</b>	<b>26</b>
6.1	ҚЫСҚА МЕРЗІМДІ ЭКОНОМИКАЛЫҚ ИНДИКАТОР.....	26
6.2	ЖАЛПЫ ІШКІ ӨНІМ .....	27
6.3	ТӨЛЕМ БАЛАНСЫ .....	30
6.4	ЕҢБЕК ӨНІМДІЛІГІНІҢ ИНДЕКСТЕРІ .....	31
6.5	НЕГІЗГІ КАПИТАЛҒА САЛЫНҒАН ИНВЕСТИЦИЯЛАР.....	32
6.6	ЖЕР ҚОЙНАУЫН ПАЙДАЛАНУШЫЛАРДЫҢ ИНВЕСТИЦИЯЛЫҚ ҚЫЗМЕТІ .....	33
6.7	ОТЫН-ЭНЕРГЕТИКАЛЫҚ РЕСУРСТАР (ОЭР).....	34
6.8	БИЗНЕС ТІРКЕЛІМІ.....	35
<b>7.</b>	<b>САУДА.....</b>	<b>36</b>
7.1	ІШКІ САУДА.....	36
7.2	РЕСУРСТАР БАЛАНСЫ ЖӘНЕ ЖЕКЕЛЕГЕН ТАУАРЛАРДЫ ПАЙДАЛАНУ .....	37
7.3	СЫРТҚЫ САУДА АЙНАЛЫМЫ .....	38
<b>8.</b>	<b>ЭКОНОМИКАНЫҢ НАҚТЫ СЕКТОРЫ.....</b>	<b>39</b>
8.1	ӨНЕРКӘСІП ӨНДІРІСІ.....	39
8.2	АУЫЛ ШАРУАШЫЛЫҒЫ .....	41
8.3	ҚҰРЫЛЫС .....	42
8.4	ТҰРҒЫН ҮЙ ҚҰРЫЛЫСЫ .....	43
8.5	КӨЛІК.....	44
8.6	ПОЧТАЛЫҚ ЖӘНЕ КУРЬЕРЛІК ҚЫЗМЕТ. БАЙЛАНЫС.....	46
8.7	ШАҒЫН ЖӘНЕ ОРТА КӘСІПКЕРЛІК МОНИТОРИНГІ .....	47
8.8	ІСКЕРЛІК ЖӘНЕ ТҰТЫНУШЫЛЫҚ БЕЛСЕНДІЛІК.....	49
<b>9.</b>	<b>ҚАРЖЫ ЖҮЙЕСІ .....</b>	<b>50</b>
9.1	МЕМЛЕКЕТТІК ҚАРЖЫ .....	50
9.2	АҚША-КРЕДИТ СТАТИСТИКАСЫ .....	51
9.3	АҚША-КРЕДИТ ЖҮЙЕСІНІҢ КРЕДИТТЕРІ МЕН ДЕПОЗИТТЕРІ .....	52
<b>10.</b>	<b>ӨНІРЛЕРДІҢ ӘЛЕУМЕТТІК-ЭКОНОМИКАЛЫҚ ДАМУЫ.....</b>	<b>53</b>

## СОДЕРЖАНИЕ

<b>1.</b>	<b>ОСНОВНЫЕ ПОКАЗАТЕЛИ .....</b>	<b>69</b>
<b>2.</b>	<b>СОЦИАЛЬНО-ДЕМОГРАФИЧЕСКИЕ ПОКАЗАТЕЛИ .....</b>	<b>72</b>
2.1	ЧИСЛЕННОСТЬ НАСЕЛЕНИЯ .....	72
2.2	МИГРАЦИЯ НАСЕЛЕНИЯ .....	73
2.3	ЗАБОЛЕВАЕМОСТЬ НАСЕЛЕНИЯ .....	74
2.4	ПЕНСИОННОЕ ОБЕСПЕЧЕНИЕ И СОЦИАЛЬНАЯ ЗАЩИТА НАСЕЛЕНИЯ .....	75
2.5	ПРЕСТУПНОСТЬ .....	76
<b>3.</b>	<b>УРОВЕНЬ ЖИЗНИ .....</b>	<b>77</b>
3.1	ДОХОДЫ НАСЕЛЕНИЯ .....	77
3.2	ВЕЛИЧИНА ПРОЖИТОЧНОГО МИНИМУМА .....	78
<b>4.</b>	<b>РЫНОК ТРУДА И ОПЛАТА ТРУДА .....</b>	<b>79</b>
4.1	ЗАНЯТОСТЬ ПО НАЙМУ .....	79
4.2	БЕЗРАБОТИЦА И ОБЕСПЕЧЕНИЕ ЗАНЯТОСТИ .....	80
4.3	ОПЛАТА ТРУДА .....	81
<b>5.</b>	<b>ЦЕНЫ .....</b>	<b>82</b>
5.1	ИНДЕКС ПОТРЕБИТЕЛЬСКИХ ЦЕН .....	82
5.2	ИНДЕКС ЦЕН ПРЕДПРИЯТИЙ-ПРОИЗВОДИТЕЛЕЙ .....	83
5.3	ИНДЕКС ЦЕН В СЕЛЬСКОМ ХОЗЯЙСТВЕ .....	84
5.4	ИНДЕКС ЦЕН В СТРОИТЕЛЬСТВЕ .....	85
5.5	ЦЕНЫ НА РЫНКЕ ЖИЛЬЯ .....	86
5.6	ИНДЕКС ЦЕН ОПТОВЫХ ПРОДАЖ .....	87
5.7	ИНДЕКСЫ ТАРИФОВ НА УСЛУГИ ТРАНСПОРТА И СВЯЗИ .....	88
5.8	ИНДЕКСЫ ЦЕН ВНЕШНЕЙ ТОРГОВЛИ .....	89
<b>6.</b>	<b>НАЦИОНАЛЬНАЯ ЭКОНОМИКА .....</b>	<b>90</b>
6.1	КРАТКОСРОЧНЫЙ ЭКОНОМИЧЕСКИЙ ИНДИКАТОР .....	90
6.2	ВАЛОВОЙ ВНУТРЕННИЙ ПРОДУКТ .....	91
6.3	ПЛАТЕЖНЫЙ БАЛАНС .....	94
6.4	ИНДЕКСЫ ПРОИЗВОДИТЕЛЬНОСТИ ТРУДА .....	95
6.5	ИНВЕСТИЦИИ В ОСНОВНОЙ КАПИТАЛ .....	96
6.6	ИНВЕСТИЦИОННАЯ ДЕЯТЕЛЬНОСТЬ НЕДРОПОЛЬЗОВАТЕЛЕЙ .....	97
6.7	ТОПЛИВНО-ЭНЕРГЕТИЧЕСКИЕ РЕСУРСЫ (ТЭР) .....	98
6.8	БИЗНЕС-РЕГИСТР .....	99
<b>7.</b>	<b>ТОРГОВЛЯ .....</b>	<b>100</b>
7.1	ВНУТРЕННЯЯ ТОРГОВЛЯ .....	100
7.2	БАЛАНС РЕСУРСОВ И ИСПОЛЬЗОВАНИЯ ОТДЕЛЬНЫХ ТОВАРОВ .....	101
7.3	ВНЕШНЕТОРГОВЫЙ ОБОРОТ .....	102
<b>8.</b>	<b>РЕАЛЬНЫЙ СЕКТОР ЭКОНОМИКИ .....</b>	<b>103</b>
8.1	ПРОМЫШЛЕННОЕ ПРОИЗВОДСТВО .....	103
8.2	СЕЛЬСКОЕ ХОЗЯЙСТВО .....	105
8.3	СТРОИТЕЛЬСТВО .....	106
8.4	ЖИЛИЩНОЕ СТРОИТЕЛЬСТВО .....	107
8.5	ТРАНСПОРТ .....	108
8.6	ПОЧТОВАЯ И КУРЬЕРСКАЯ ДЕЯТЕЛЬНОСТЬ. СВЯЗЬ .....	110
8.7	МОНИТОРИНГ МАЛОГО И СРЕДНЕГО ПРЕДПРИНИМАТЕЛЬСТВА .....	111
8.8	ДЕЛОВАЯ И ПОТРЕБИТЕЛЬСКАЯ АКТИВНОСТЬ .....	113
<b>9.</b>	<b>ФИНАНСОВАЯ СИСТЕМА .....</b>	<b>114</b>
9.1	ГОСУДАРСТВЕННЫЕ ФИНАНСЫ .....	114
9.2	ДЕНЕЖНО-КРЕДИТНАЯ СТАТИСТИКА .....	115
9.3	КРЕДИТЫ И ДЕПОЗИТЫ ДЕНЕЖНО-КРЕДИТНОЙ СИСТЕМЫ .....	116
<b>10.</b>	<b>СОЦИАЛЬНО-ЭКОНОМИЧЕСКОЕ РАЗВИТИЕ РЕГИОНОВ .....</b>	<b>117</b>

## 1. НЕГІЗГІ КӨРСЕТКІШТЕР

### 1.1 ӘЛЕУМЕТТІК-ЭКОНОМИКАЛЫҚ ДАМУДЫҢ ҚЫСҚАША ҚОРЫТЫНДЫЛАРЫ

#### ҚЫСҚА МЕРЗІМДІ ЭКОНОМИКАЛЫҚ ИНДИКАТОР

**Қысқа мерзімді экономикалық индикатор** 2010 жылғы қаңтар-шілдеде 2009 жылғы қаңтар-шілдеге қарағанда 109,2% құрды. Қысқа мерзімді экономикалық индикаторды есептеу жеделділікті қамтамасыз ету мақсатында жүзеге асырылады және ЖІӨ-ң 67-68%-н құрайтын ауыл шаруашылығы, өнеркәсіп, құрылыс, сауда, көлік және байланыс сияқты негізгі салалар бойынша шығарылым индекстерінің өзгеруіне негізделеді.

#### ТҰРМЫС ДЕҢГЕЙІ

2010 жылғы маусымда халықтың орташа жан басына атаулы ақшалай табыстары баға бойынша 41181 теңгені құрды. Өсім 2009 жылғы маусыммен салыстырғанда атаулы ақшалай табыстар үшін 17,7%, нақты ақшалай табыстар үшін – 10,2% құрды.

#### ЕҢБЕК РЫНОГЫ ЖӘНЕ ЕҢБЕКАҚЫ ТӨЛЕУ

2010 жылғы шілдедегі жұмыссыздар саны бағалау бойынша 498,1 мың адамды құрады. Жұмыссыздық деңгейі экономикалық белсенді халық санына 5,7% құрады. Жұмыспен қамту органдарында жұмыссыздар ретінде тіркелгендер саны 2010 жылғы шілденің соңына 71,7 мың адамды құрады немесе экономикалық белсенді халық санына 0,8%. Жасырын жұмыссыздық деңгейі бағалау бойынша экономикалық белсенді халық санының 0,4%-ын құрады.

2010 жылғы маусымдағы қызметкерлерге есептелген орташа айлық атаулы жалақы 81266 теңгені құрады. 2009 жылғы маусымға қарағанда 17,9% өсті. Нақты жалақы индексі 2009 жылғы маусымға 110,4% құрады.

#### БАҒА

**Тұтыну бағаларының индексі** 2010 жылғы шілдеде 2009 жылғы желтоқсанмен салыстырғанда 104,6% құрды. Азық-түлік тауарларына бағалар 5,6%, азық-түлік емес тауарлар – 3%, ақылы қызметтер көрсетуге – 4,8% артты. Өнеркәсіп өнімін өндіруші кәсіпорындар бағалары 2010 жылғы шілдеде 2009 жылғы желтоқсанмен салыстырғанда 2,5% артты.

#### ҰЛТТЫҚ ЭКОНОМИКА

2010 жылғы I жартыжылдықтағы алдын ала деректер бойынша жалпы ішкі өнім көлемі ағымдағы бағаларда 8733,0 млрд. теңгені құрды. 2009 жылғы сәйкес кезеңмен салыстырғанда нақты ЖІӨ-нің өсуі 8% құрды. ЖІӨ құрылымында тауар өндіру үлесі ЖІӨ-нен 40,5% құрды, қызмет көрсету – 56,8%.

#### САУДА

Есепті кезеңде бөлшек сауда тауар айналымы (қоғамдық тамақтандыру айналымынсыз) 1589968,7 млн. теңгені құрап, 2009 жылғы қаңтар-шілдемен салыстырғанда 13,3%-ға өсті.

Есепті кезеңде көтерме сауда тауар айналымы 3890727,5 млн. теңгені құрап, 2009 жылғы қаңтар-шілдемен салыстырғанда 13,5%-ға артты.

Есепті кезеңде тамақ өнімдері мен сусындарды ұсыну бойынша қызметтер көлемі 74617,7 млн. теңгені құрады және 2009 жылғы қаңтар-шілдемен салыстырғанда 7,5%-ға өсті.

2010 жылғы қаңтар-маусымда сыртқы сауда айналымы (Қазақстан Республикасы Кедендік бақылау комитетінің деректері, ұйымдаспаған сауда есебінсіз) 42539,5 млн. АҚШ долларын құрып, 2009 жылғы қаңтар-маусыммен салыстырғанда 40,1% өсті, оның ішінде экспорт – 29579,8 млн. АҚШ долларын (72,2% өсті), импорт – 12959,7 млн. АҚШ долларын құрады (1,8% азайды).

#### ЭКОНОМИКАНЫҢ НАҚТЫ СЕКТОРЫ

2010 жылғы қаңтар-шілдеде өнеркәсіп өндірісінің көлемі қолданыстағы бағаларда 6474,7 млрд. теңгені құрды, бұл 2009 жылғы қаңтар-шілдеге қарағанда 11% артық. Кен өндіру өнеркәсібінде және карьерлерді қазуда – 5,8%, өңдеу өнеркәсібінде – 19,4%, электрмен жабдықтау, газ, бу беру және ауа баптауда 8,1%, сумен жабдықтауда: көріз жүйесі, қалдықтарды жинау және белуде бақылауда – 6,7% өндіріс өсімі байқалды.

2010 жылғы қаңтар-шілдеде ауыл шаруашылығы жалпы өнімінің көлемі 460,0 млрд. теңгені құрып, 2009 жылғы қаңтар-шілдемен салыстырғанда 1,3% артты.

2010 жылғы қаңтар-шілдеде жүк айналымының көлемі 201,3 млрд. ткм (коммерциялық жүк тасымалдаумен айналысатын қалыптасты, бұл 2009 жылғы сәйкес кезеңдегі деңгейден 3,3 есе жоғары. Пайдалылық деңгейі 32,0% құрады. Есеп берген кәсіпорындардың жалпы санынан залалды кәсіпорындар үлесі 50,2%.

**Тіркелген заңды тұлғалар саны** 2010 жылғы 1 тамызда 298387 бірлікті құрап, өткен жылғы сәйкес кезеңмен салыстырғанда 2% артты, оның ішінде 50 адамнан кем емес қызметкерлері бар – 282577 бірлік. Жұмыс істеп тұрған заңды тұлғалар саны 190780 құрды, оның ішінде 175965 бірлік – шағын кәсіпорындар. Республикадағы шағын бизнес субьектілерінің саны (заңды тұлғалар) 215164 бірлікті құрап, өткен жылғы тиісті кезеңмен салыстырғанда 2,4% артты.

#### ҚАРЖЫ ЖҮЙЕСІ

2010 жылғы 1 шілдедегі мемлекеттік бюджет түсімдері 2036,7 млрд. теңгені, шығыстары – 2241,3 млрд. теңгені, бюджет тапшылығы – –204,6 млрд. теңгені құрады. 2009 жылғы тиісті кезеңмен салыстырғанда түсімдер 19,6%-ға, ал шығыстар 24,7%-ға өсті.

2010 жылғы I тоқсанда кәсіпорындар мен ұйымдардың қаржы нәтижесі табыс ретінде 1060,0 млрд. теңге сомасында қалыптасты, бұл 2009 жылғы сәйкес кезеңдегі деңгейден 3,3 есе жоғары. Пайдалылық деңгейі 32,0% құрады. Есеп берген кәсіпорындардың жалпы санынан залалды кәсіпорындар үлесі 50,2%.

**Екінші деңгейдегі банктердің экономика саласына кредиттік салымдары** 2010 жылғы маусымның соңына 7476,4 млрд. теңгені құрап, өткен жылғы тиісті кезеңмен салыстырғанда 7,8% кеміді. Кредиттердің жалпы көлемінде ұзақ мерзімді кредиттердің үлесі салмағы 83,9%, шетелдік валютадағы кредиттер 46,0% құрды. Депозиттік ұйымдардағы депозиттер көлемі 7254,0 млрд. теңгені құрады, бұл өткен жылғы тиісті айға қарағанда 21,6% артық, жеке тұлғалардың депозиттері 23,7% артып, 1988,0 млрд. теңгені құрады.

## НЕГІЗГІ ӘЛЕУМЕТТІК-ЭКОНОМИКАЛЫҚ КӨРСЕТКІШТЕР МОНИТОРИНГІ

2010 жылғы маусым

	2010 жылғы қаңтар-маусым	2010 жылғы маусым	2010 жылғы қаңтар-маусым 2009 жылғы қаңтар-маусымға, %-бен	2010 жылғы маусым 2009 жылғы маусымға, %-бен	2010 жылғы маусым 2010 жылғы мамырға, %-бен
<b>Әлеуметтік-демографиялық көрсеткіштер</b>					
Кезең соңына халық саны, мың адам	16 148,9	16 148,9	101,7	101,7	100,1
Халықтың табиғи өсімі (азаяу), мың адам	106,4	17,4	102,6	109,3	99,0
Көші-қондық өсім (азаяу), мың адам	6,5	0,3	13,4 есе	-	24,5
Тыныс алу мүшелері туберкулезі мен ауыру тіркелген оқиғалар саны, адам	7 478	1 166	95,6	92,9	93,4
ВИЧ-инфекциясын тасымалдаушылар саны, адам	1 018	155	93,1	100,0	86,1
Тіркелген қылмыстар саны, оқиға	68 053	11 945	113,8	109,2	102,9
Қылмыстылық деңгейі (10 000 адамға қылмыстар саны)	85	-	111,8	-	-
<b>Тұрмыс деңгейі</b>					
Орташа жан басына атаулы ақшалай табыс (бағалау), теңге	230 152	41 181	115,7	117,7	105,3
Нақты ақшалай табыс (бағалау), %	-	-	108,0	110,2	105,1
Ең төменгі күнкөріс деңгейінің шамасы, теңге	-	13 965	-	104,3	106,8
<b>Еңбек рыногы және еңбекақы төлеу</b>					
Жұмыссыздар саны, мың адам (бағалау)	-	495,9	-	88,7	98,8
Тіркелген жұмыссыздар саны, мың адам	-	69,5	-	74,9	81,1
Жұмыссыздық деңгейі, % (бағалау)	-	5,7	-	-	-
Тіркелген жұмыссыздар үлесі, %	-	0,8	-	-	-
Жасырын жұмыссыздық деңгейі, % (бағалау)	-	0,4	-	-	-
Бір қызметкердің орташа айлық атаулы жалақысы, теңге	72 692	81 266	112,4	117,9	108,7
Нақты жалақы индексі, %	-	-	105,0	110,4	108,4
<b>Баға</b>					
Тұтыну бағаларының индексі, %	-	-	107,1	106,8	100,2
Өнеркәсіп өнімін өндірушілердің бағалары индексі, %	-	-	139,0	122,5	94,4
Ауыл шаруашылығының бағалары индексі, %	-	-	86,5	86,7	99,4
Құрылыстағы бағалар индексі, %	-	-	105,0	105,2	100,3
Көтерме сауда бағаларының индексі, %	-	-	104,4	104,2	100,3
Көлік қызметтері тарифтерінің индексі, %	-	-	111,9	111,6	100,0
Байланыс қызметтері тарифтерінің индексі, %	-	-	101,6	111,9	112,0
Экспорттық жеткізілімдер бағаларының индексі, %	-	-	149,6	136,8	99,9
Импорттық түсімдер бағаларының индексі, %	-	-	108,8	108,3	101,1
<b>Ұлттық экономика</b>					
Қысқа мерзімді экономикалық индикатор, млрд. теңге (ауыл шаруашылығы, өнеркәсіп, құрылыс, сауда, көлік, байланыс – алты саланың нақты өсу қарқыны бойынша есептеледі)	10 223,6	1 899,6	108,8	107,0	106,9
Жалпы ішкі өнім, млрд. теңге	8 733,0	-	108,0	-	-
Негізгі капиталға инвестициялар, млрд. теңге	1 798,2	475,4	95,2	98,2	122,9
<b>Сауда</b>					
Өткізудің барлық арналары бойынша бөлшек сауда тауар айналымы, млрд. теңге (қоғамдық тамақтандыру қызметтері есебінсіз)	1 348,5	240,2	113,1	117,2	100,4
Сыртқы сауда айналымы, млн. АҚШ доллары	42 539,5	8 063,9	140,1	141,3	94,6
Тауарлар экспорты, млн. АҚШ доллары	29 579,8	5 382,9	172,2	164,5	91,1
Тауарлар импорты, млн. АҚШ доллары	12 959,7	2 681,0	98,2	110,2	102,4
<b>Экономиканың нақты секторы</b>					
Өнеркәсіп өнімінің (тауарлар, қызметтер) көлемі, млрд. теңге	5 513,5	920,7	111,0	106,5	101,7
Ауыл шаруашылығы жалпы өнімінің көлемі, млрд. теңге	363,2	90,6	103,1	103,6	135,1
Құрылыс жұмыстарының көлемі, млрд. теңге	677,0	185,0	96,1	100,5	113,6
Көліктің барлық түрлерімен жүк тасымалдау, млн. тонна	993,6	186,0	116,8	125,3	107,1
Көліктің барлық түрлерінің жүк айналымы, млрд. ткм	170,3	30,9	110,1	127,5	101,2
Почта және курьерлік қызметтерінің көлемі, млрд. теңге	6,4	1,2	106,7	116,1	109,5
Байланыс қызметтерінің көлемі, млрд. теңге	226,1	40,0	105,2	103,9	98,2
Өнеркәсіптегі кәсіпкерлік сенімділік индексі	-	+9	-	-	-
Саудадағы кәсіпкерлік сенімділік индексі	-	+12	-	-	-
Тұтынушылардың сезіну индексі	-	+14	-	-	-
Сатып алу тілегінің индексі	-	+13	-	-	-
<b>Қаржы жүйесі</b>					
Ақша массасы М3, млрд. теңге	-	8 287,9	-	122,1	102,9
Айналыстағы қолма-қол ақша, млрд. теңге	-	1 034,0	-	126,3	104,4
Депозиттік ұйымдардағы депозиттер, млрд. теңге (бейрезиденттер шоттарын есепке алмағанда)	-	7 254,0	-	121,6	102,7
жеке тұлғалардың депозиттері, млрд. теңге (бейрезиденттер шоттарын есепке алмағанда)	-	1 988,0	-	123,7	102,5
Экономика және халықтың ЕДБ кредиттері, млрд. теңге	-	7 476,4	-	92,2	98,8
ЕДБ ұзақ мерзімді кредиттік салымдары, млрд. теңге	-	6 270,9	-	93,7	98,6
Кәсіпорындар мен ұйымдардың пайдалылығы, % (2010 жылғы I тоқсан)	32,0	-	-	-	-
Кәсіпорындар мен ұйымдардың дебиторлық берешегі, млрд. теңге (2010 жылғы I тоқсан)	6 645,4	-	109,8	-	-
Кәсіпорындар мен ұйымдардың міндеттемелер бойынша берешегі, млрд. теңге (2010 жылғы I тоқсан)	19 628,3	-	118,0	-	-

## НЕГІЗГІ ӘЛЕУМЕТТІК-ЭКОНОМИКАЛЫҚ КӨРСЕТКІШТЕР МОНИТОРИНГІ

2010 жылғы шілде

	2010 жылғы қаңтар-шілде	2010 жылғы шілде	2010 жылғы қаңтар шілде 2009 жылғы қаңтар-шілдеге, %-бен	2010 жылғы шілде 2009 жылғы шілдеге, %-бен	2010 жылғы шілде 2010 жылғы маусымға, %-бен
<b>Әлеуметтік-демографиялық көрсеткіштер</b>					
Кезең соңына халық саны, мың адам	-	-	-	-	-
Халықтың табиғи өсімі (азаю), мың адам	-	-	-	-	-
Көші-қондық өсім (азаю), мың адам	-	-	-	-	-
Тыныс алу мүшелері туберкулезі мен ауыру тіркелген оқиғалар саны, адам	-	-	-	-	-
ВИЧ-инфекциясын тасымалдаушылар саны, адам	-	-	-	-	-
Тіркелген қылмыстар саны, оқиға	-	-	-	-	-
Қылмыстылық деңгейі (10 000 адамға қылмыстар саны)	-	-	-	-	-
<b>Тұрмыс деңгейі</b>					
Орташа жан басына атаулы ақшалай табыс (бағалау), теңге	-	-	-	-	-
Нақты ақшалай табыс (бағалау), %	-	13 743	-	106,1	98,4
Ең төменгі күнкөріс деңгейінің шамасы, %	-	-	-	-	-
<b>Еңбек рыногы және еңбекақы төлеу</b>					
Жұмыссыздар саны, мың адам (бағалау)	-	498,1	-	92,3	100,4
Тіркелген жұмыссыздар саны, мың адам	-	71,7	-	72,5	103,2
Жұмыссыздық деңгейі, % (бағалау)	-	5,7	-	-	-
Тіркелген жұмыссыздар үлесі, %	-	0,8	-	-	-
Жасырын жұмыссыздық деңгейі, % (бағалау)	-	0,4	-	-	-
Бір қызметкердің орташа айлық атаулы жалақысы, теңге	-	-	-	-	-
Нақты жалақы индексі, %	-	-	-	-	-
<b>Баға</b>					
Тұтыну бағаларының индексі, %	-	-	107,1	106,7	100,2
Өнеркәсіп өнімін өндірушілердің бағалары индексі, %	-	-	135,7	118,5	100,0
Ауыл шаруашылығының бағалары индексі, %	-	-	86,5	86,7	99,7
Құрылыстағы бағалар индексі, %	-	-	105,0	105,0	100,2
Көтерме сауда бағаларының индексі, %	-	-	104,3	103,7	100,4
Көлік қызметтері тарифтерінің индексі, %	-	-	111,9	111,6	100,0
Байланыс қызметтері тарифтерінің индексі, %	-	-	103,0	111,1	99,3
Экспорттық жеткізілімдер бағаларының индексі, %	-	-	-	-	-
Импорттық түсімдер бағаларының индексі, %	-	-	-	-	-
<b>Ұлттық экономика</b>					
Қысқа мерзімді экономикалық индикатор, млрд. теңге (ауыл шаруашылығы, өнеркәсіп, құрылыс, сауда, көлік, байланыс – алты саланың нақты өсу қарқыны бойынша есептеледі)	12 177,1	1 953,5	109,2	111,0	100,5
Жалпы ішкі өнім, млрд. теңге	-	-	-	-	-
Негізгі капиталға инвестициялар, млрд. теңге	2 257,6	459,4	97,1	105,3	96,4
<b>Сауда</b>					
Өткізудің барлық арналары бойынша бөлшек сауда тауар айналымы, млрд. теңге (қоғамдық тамақтандыру қызметтері есебінсіз)	1 590,0	241,5	113,3	114,2	100,3
Сыртқы сауда айналымы, млн. АҚШ доллары	-	-	-	-	-
Тауарлар экспорты, млн. АҚШ доллары	-	-	-	-	-
Тауарлар импорты, млн. АҚШ доллары	-	-	-	-	-
<b>Экономиканың нақты секторы</b>					
Өнеркәсіп өнімінің (тауарлар, қызметтер) көлемі, млрд. теңге	6 474,7	961,3	111,0	111,3	99,7
Ауыл шаруашылығы жалпы өнімінің көлемі, млрд. теңге	460,0	96,8	101,3	95,9	83,7
Құрылыс жұмыстарының көлемі, млрд. теңге	892,1	215,1	100,1	115,3	116,1
Көліктің барлық түрлерімен жүк тасымалдау, млн. тонна	1 194,5	200,9	118,0	124,3	108,0
Көліктің барлық түрлерімен жүк айналымы, млрд. ткм	201,3	31,1	110,4	112,4	100,5
Почта және курьерлік қызметтерінің көлемі, млрд. теңге	7,5	1,2	107,3	110,3	97,3
Байланыс қызметтерінің көлемі, млрд. теңге	267,0	40,8	104,9	104,9	105,0
Өнеркәсіптегі кәсіпкерлік сенімділік индексі	-	+10	-	-	-
Саудадағы кәсіпкерлік сенімділік индексі	-	+12	-	-	-
Тұтынушылардың сезіну индексі	-	+16	-	-	-
Сатып алу тілегінің индексі	-	+13	-	-	-
<b>Қаржы жүйесі</b>					
Ақша массасы М3, млрд. теңге	-	-	-	-	-
Айналыстағы қолма-қол ақша, млрд. теңге	-	-	-	-	-
Депозиттік ұйымдардағы депозиттер, млрд. теңге (бейрезиденттер шоттарын есепке алмағанда)	-	-	-	-	-
жеке тұлғалардың депозиттері, млрд. теңге (бейрезиденттер шоттарын есепке алмағанда)	-	-	-	-	-
Экономика және халықтың ЕДБ кредиттері, млрд. теңге	-	-	-	-	-
ЕДБ ұзақ мерзімді кредиттік салымдары, млрд. теңге	-	-	-	-	-
Кәсіпорындар мен ұйымдардың пайдалылығы, %	-	-	-	-	-
Кәсіпорындар мен ұйымдардың дебиторлық берешегі, млрд. теңге	-	-	-	-	-
Кәсіпорындар мен ұйымдардың міндеттемелер бойынша берешегі, млрд. теңге	-	-	-	-	-

- кешіктіріліп құрастырылған көрсеткіштер алдыңғы кестеде берілген.  
Деректер жаңа экономикалық қызмет түрлерінің сыныптамалар ЭҚЖЖ бойынша көрсетілген

## 2. ӘЛЕУМЕТТІК-ДЕМОГРАФИЯЛЫҚ КӨРСЕТКІШТЕР

### 2.1 ХАЛЫҚ САНЫ\*

	мың адам		
	Барлық халық	Қала халқы	Ауыл халқы
2009 жылғы 1 шілдеге	15 880,6	8 473,5	7 407,1
2010 жылғы 1 шілдеге	16 148,9	8 685,4	7 463,5

Еліміздегі халық саны 2010 жылғы 1 шілдеге ағымдағы деректер бойынша 16,1 млн. адамды құрады. 2010 жылғы 1 қаңтармен салыстырғанда ол 0,7% артты.

#### Халық санының өсу қарқыны

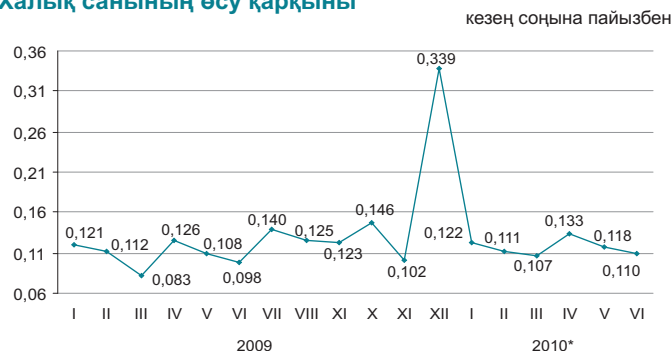

\* Байқоңыр қаласы қоса есептелінді.

#### Халықтың табиғи қозғалысы

	Адам		1000 адамға жағдайы бойынша	
	2009 жылғы қаңтар-маусым	2010 жылғы қаңтар-маусым	2009 жылғы 1 шілдеге	2010 жылғы 1 шілдеге
	Туғандар	175 654	179 610	22,7
Өлгендер	71 987	73 246	9,2	9,1
Табиғи өсім	103 667	106 364	13,5	13,6
Некелер	57 291	60 313	8,6	9,0
Ажырасулар	19 046	20 473	2,4	2,5

#### Халықтың табиғи өсімінің өсу қарқыны

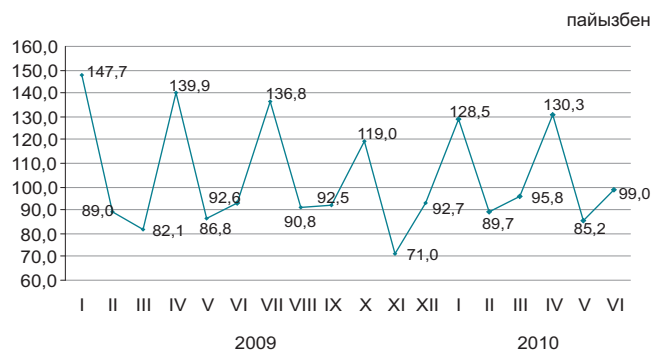

Халық өлімі себептерінің негізгі топтарының арасында барынша көп үлес салмағын, әдеттегідей, қан айналымы жүйесі аурулары алады (46,1%).

#### Өлімнің негізгі себептері бойынша өлгендердің құрылымы

	Өлгендер саны, адам		Үлес салмағы, %	
	2009 жылғы қаңтар-маусым	2010 жылғы қаңтар-маусым	2009 жылғы қаңтар-маусым	2010 жылғы қаңтар-маусым
Барлығы	71 987	73 246	100,0	100,0
қан айналымы жүйесінің ауруларынан	35 320	33 758	49,1	46,1
жаңа өскіндерден жазатайым оқиғалардан, улану мен жарақаттанудан	8 888	8 920	12,3	12,2
тыныс органдары ауруларынан	8 176	8 582	11,4	11,7
ас қорыту органдары ауруларынан	3 722	3 722	5,2	5,1
инфекциялық және паразитарлық аурулардан	3 456	3 831	4,8	5,2
аурулардан	1 555	1 356	2,2	1,9
басқа аурулардан	10 870	13 077	15,0	17,8

\* Халық саны 2009 жылғы халықтың ұлттық санағы қорытындылары шығарылғаннан кейін нақтыланады.

## 2.2 ХАЛЫҚТЫҢ КӨШІ-ҚОНЫ

### Халықтың көші-қоны

	2009 жылғы қаңтар-маусым	2010 жылғы қаңтар-маусым
Келгені		
Барлығы	188 452	190 136
сыртқы көші-қон	18 202	17 151
оның ішінде:		
ТМД елдері	13 745	13 499
басқа елдері	4 457	3 652
ішкі көші-қон	170 250	172 985
Кеткені		
Барлығы	187 969	183 666
сыртқы көші-қон	17 719	10 681
оның ішінде:		
ТМД елдері	16 657	9 898
басқа елдері	1 062	783
ішкі көші-қон	170 250	172 985
Көші-қон айырымы		
Барлығы	483	6 470
сыртқы көші-қон	483	6 470
оның ішінде:		
ТМД елдері	-2 912	3 601
басқа елдері	3 395	2 869
ішкі көші-қон	0	0

### Сыртқы көші-қонның өзгеруі

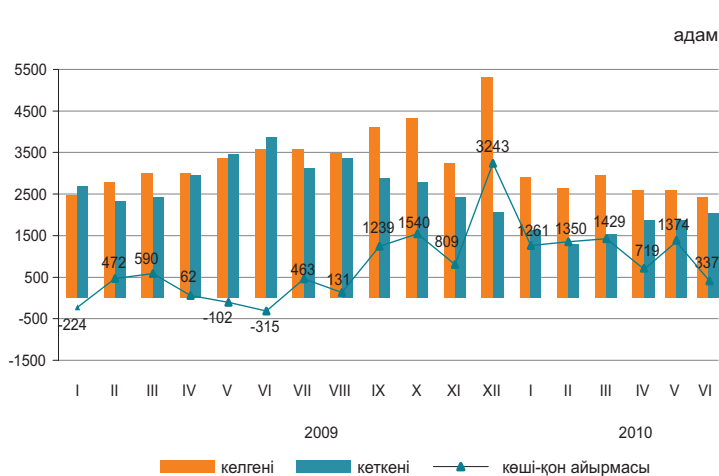

2010 жылғы қаңтар-маусымда 2009 жылғы қаңтар-маусыммен салыстырғанда Қазақстанға келгендер саны және Қазақстаннан кеткендер саны тиісінше 5,8% және 39,7% азайды.

Еліміздегі негізгі көші-қон алмасуы ТМД мемлекеттерімен болуда. ТМД елдерінен келгендердің және сол елдерге кеткендердің үлесі, тиісінше, 78,7% және 92,7% құрады.

Ел ішіндегі қоныс аударатын көші-қонушылар саны 1,6%-ға өсті. Өңіраралық қоныс аудару бойынша халық көші-қонының оң айырмасы еліміздің 4 өңірінде байқалды, оның ішінде шамасы бойынша ең көбі Астана қаласында (14,6 мың адам).

### Этностық сипаты бойынша көші-қон ағынының құрылымы

	Келгендер		Кеткендер	
	2009 жылғы қаңтар-маусым	2010 жылғы қаңтар-маусым	2009 жылғы қаңтар-маусым	2010 жылғы қаңтар-маусым
Барлығы	100	100	100	100
Қазақтар	71,1	66,2	5,6	5,5
Орыстар	15,9	16,4	68,9	68,9
Украиндар	1,6	1,4	8,3	7,5
Немістер	1,2	1,1	6,1	5,8
Басқалар	10,2	14,9	11,1	12,3

### 2010 жылғы қаңтар-маусымдағы халықтың көші-қоны (барлық ағындар)

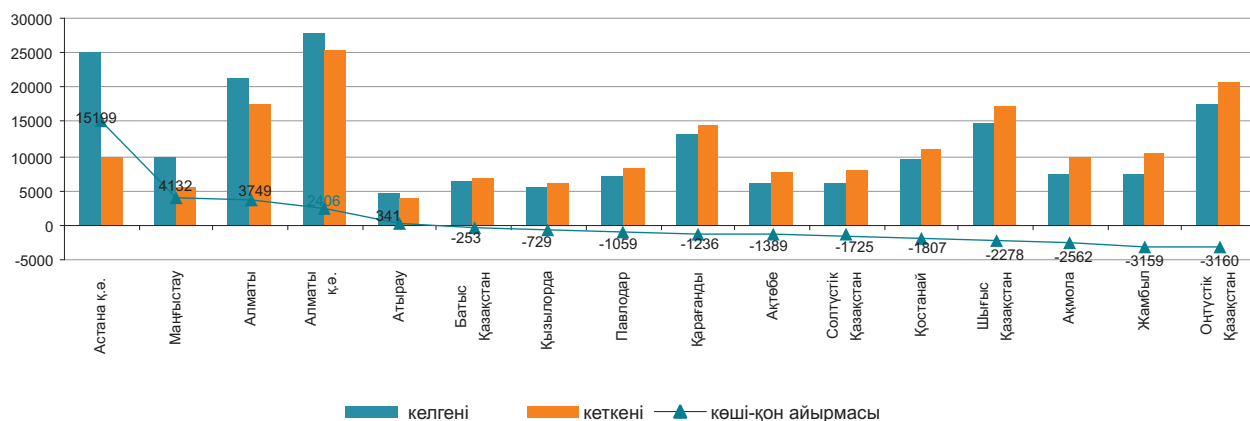

## 2.3 ХАЛЫҚТЫҢ АУРУ-СЫРҚАУЛЫҒЫ

(ДСМ РСЭС деректері бойынша)

	оқиға	
	Тыныс органдарының туберкулезі	АҚТҚ-жұқпасы
2009 жыл	14 523	2 072
2009 жылғы қаңтар-маусым	7 820	1 094
2010 жылғы қаңтар-маусым	7 478	1 018
2009 жылғы маусым	1 255	155
2010 жылғы маусым	1 166	155

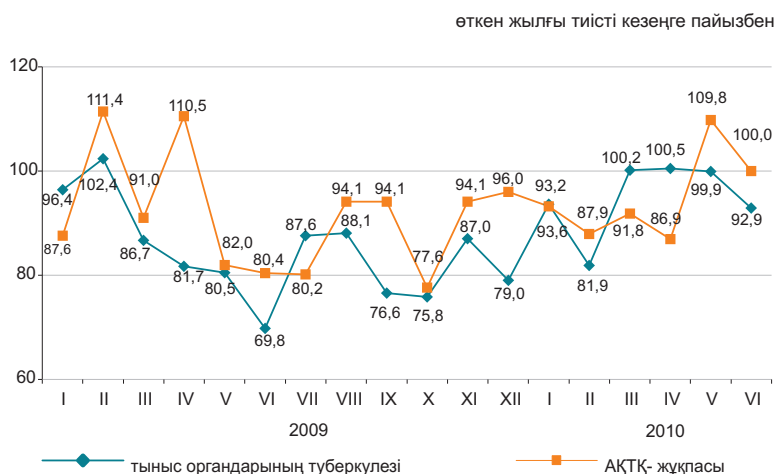

### 2010 жылғы қаңтар-маусымда жекелеген жұқпалы аурулармен сырқаттану деңгейі

Тіркелген жұқпалы аурулардың арасында аса кең тарағаны жоғары тыныс жолдарының өткір жұқпасы - халықтың 100000 адамына шаққанда 7265,1 оқиға, тыныс органдарының туберкулезі – 93,8, ішектің өткір жұқпасы – 92,9, вирустық гепатит – 28,2, мерез – 38,3, битшендік – 14,2 және қышыма – 12,6 болды.

### Жекелеген жұқпалы ауру түрлерімен халықтың ауру-сырқаулығының өсуі

	пайызбен	
	2010 жылғы маусым	2009 жылғы маусымға
	барлығы	ауылдық жер
Эхинококкоз	121,1	116,7
Диагнозы алғашқы рет қойылған бруцеллез	130,6	126,3

### Ең көп таралған ауру-сырқауға шалдығу оқиғаларының тіркелген саны

	2010 жылғы қаңтар-маусым, бірлік	Өткен жылғы тиісті кезеңге пайызбен	2010 жылғы маусым, бірлік	Өткен жылғы тиісті кезеңге пайызбен
Ротавирус энтериті				
барлығы	1 543	69,6	92	32,5
одан 14 жасқа дейінгі балалар	1 535	73,9	90	34,7
ауылдық жер	279	48,4	30	33,7
Бактериялық дизентерия				
барлығы	512	78,3	90	62,9
одан 14 жасқа дейінгі балалар	294	84,5	50	61,7
ауылдық жер	128	85,9	34	79,1
Диагнозы алғашқы рет қойылған бруцеллез				
барлығы	1 020	106,3	371	130,6
одан 14 жасқа дейінгі балалар	106	84,8	35	89,7
ауылдық жер	877	105,7	317	126,3
Эхинококкоз				
барлығы	493	100,6	69	121,1
одан 14 жасқа дейінгі балалар	126	115,6	15	166,7
ауылдық жер	287	97,0	42	116,7

## 2.4 ХАЛЫҚТЫ ЗЕЙНЕТАҚЫМЕН ҚАМТАМАСЫЗ ЕТУ ЖӘНЕ ӘЛЕУМЕТТІК ҚОРҒАУ

(ЕХӘҚМ деректері бойынша)

	Тағайындалған зейнетақының (жәрдемақының) орташа мөлшері, теңге	Алушылар саны, мың адам
<b>Зейнетақы төлемі</b>		
2008 жыл	13 418	1 640,5
2009 жыл	17 090	1 662,9
2009 жылғы I тоқсан	17 155	1 642,7
2010 жылғы I тоқсан	21 342	1 671,1
<b>Мемлекеттік базалық зейнетақы төлемі</b>		
2008 жыл	4 810	1 663,1
2009 жыл	5 487	1 687,7
2009 жылғы I тоқсан	5 388	1 665,2
2010 жылғы I тоқсан	5 981	1 696,4
<b>Мемлекеттік әлеуметтік жәрдемақы</b>		
2008 жыл	11 319	651,6
2009 жыл	12 888	665,2
2009 жылғы I тоқсан	12 670	661,5
2010 жылғы I тоқсан	14 037	672,0
<b>Арнаулы мемлекеттік жәрдемақы</b>		
2008 жыл	2 934	1 155,3
2009 жыл	3 198	1 169,9
2009 жылғы I тоқсан	3 169	1 158,4
2010 жылғы I тоқсан	3 759	1 173,3
<b>Мемлекеттік тұрғын үйлік көмек<sup>1)</sup></b>		
2008 жыл	1 450,9	191,0
2009 жыл	1 505,1	229,1
2009 жылғы қаңтар-маусым	2 667,2	115,3
2010 жылғы қаңтар-маусым	2 238,0	154,8
<b>Мемлекеттік атаулы әлеуметтік көмек</b>		
2008 жыл	1 162,7	244,1
2009 жыл	1 136,3	240,3
2009 жылғы қаңтар-шілде	1 326,9	208,0
2010 жылғы қаңтар-шілде	1 316,6	172,3

<sup>1)</sup> «Алушылар саны» бағанында мың отбасы көрсетілген.

2010 жылғы I тоқсанда зейнетақы мен жәрдемақы алушылардың саны 2009 жылғы тиісті кезеңмен салыстырғанда 1,6% өсті, тағайындалған зейнетақының орташа мөлшері 24,4% өсті (нақты тұлғалауда өсімі – 15,9%) және 21342 теңгені құрады. 2010 жылғы қаңтар-маусымға тағайындалған тұрғын үйлік көмектің орташа мөлшері 2009 жылғы тиісті кезеңмен салыстырғанда 16% азайды. 2010 жылғы қаңтар-маусымға тағайындалған атаулы әлеуметтік көмектің орташа мөлшері 1316,6 теңгені құрап, оны 172,3 мың адам алды.

**Зейнетақының (жәрдемақы) орташа мөлшері мен алушылар саны**

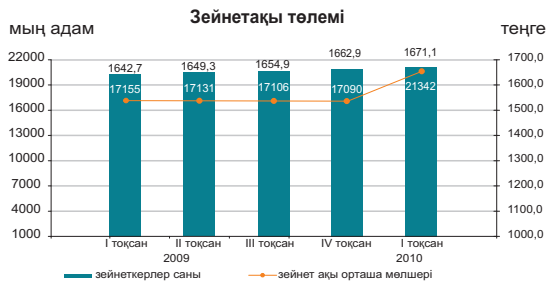

**Мемлекеттік базалық зейнетақы төлемі**



**Мемлекеттік әлеуметтік жәрдемақы**

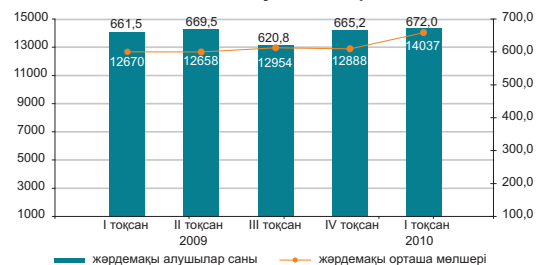

**Арнаулы мемлекеттік жәрдемақы**

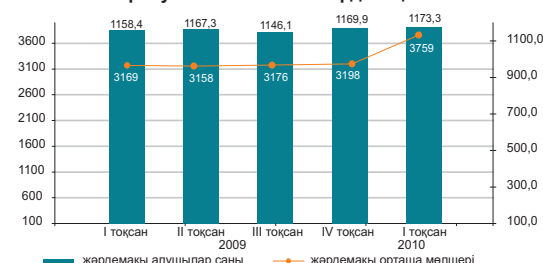

**Мемлекеттік тұрғын үйлік көмек**

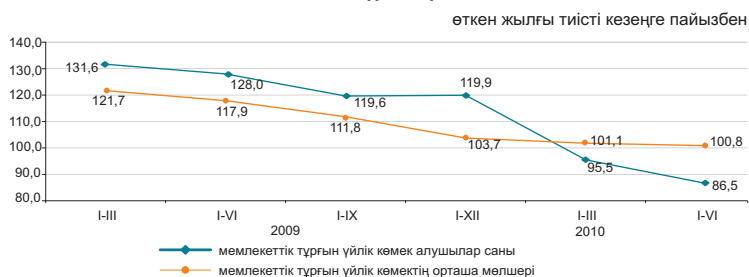

**Мемлекеттік атаулы әлеуметтік көмек**

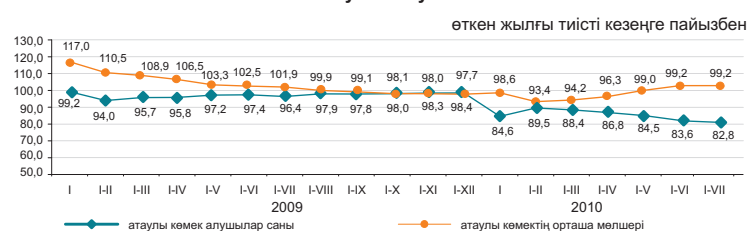

## 2.5 ҚЫЛМЫСТЫЛЫҚ

(БП ҚС АЕК деректері бойынша)

	Тіркелген қылмыстар саны	оқиғалар	
		өйдерге қатысты	кәмелетке толмағандарға қатысты
2009 жылғы қаңтар-маусым	59 777	16 319	2 478
2010 жылғы қаңтар-маусым	68 053	20 931	3 076

### Халықтың 10 000 адамына шаққандағы қылмыстылық деңгейі

	Барлығы
2009 жылғы қаңтар-маусым	76
2010 жылғы қаңтар-маусым	85

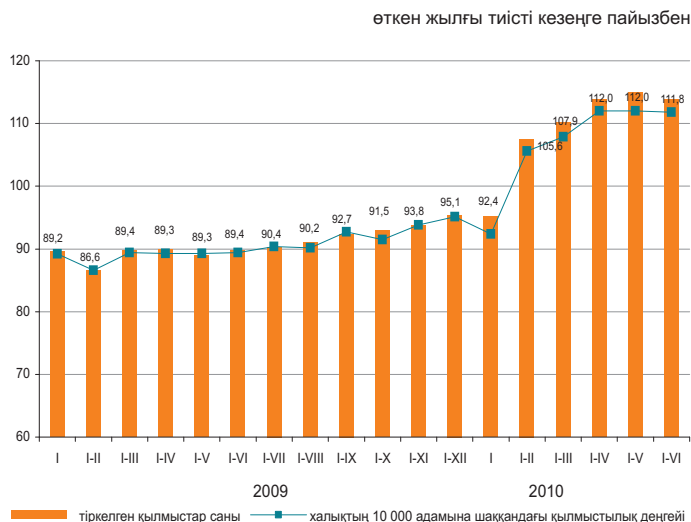

Есепті кезеңде тергелген қылмыстар бойынша тұтастай республика бойынша материалдық залалдың белгіленген сомасы 144091 млн. теңгені құрады, оның ішінде 74,4% - экономикалық қызмет саласындағы қылмыстарға, 19,5% - меншікке қарсы қылмыстарға келеді.

Республиканың құқық қорғау органдары қылмыс жасаған 42840 адамды анықтады (2009 жылғы тиісті кезеңге қарағанда 14,7% көп), қылмыстық жауапкершілікке 29559 адам тартылған, бұл 2009 жылғы тиісті кезеңге қарағанда 2% аз. Анықталған қылмыс жасаған тұлғалар саны ішінен 12,5% - өйелдер (2009 жылғы тиісті кезеңде – 12,1%), 7% - кәмелетке толмағандар (7,9%), мемлекеттік функцияларды атқарушылар – 2,5% (3,1%) құрады. Бұрын қылмыс жасаған тұлғалардың үлес салмағы 7,2% (8,2%) құрады.

Қазақстан бойынша орташа алғанда әрбір жетінші қылмыскер қылмысты - мас күйінде, әрбір үшінші дерлік - топ құрамында жасаған. Анықталған қылмыс жасаған тұлғалардың ең көп бөлігін жұмыссыздар құрады – 74,7% (2009 жылғы қаңтар-маусымда - 74,3%).

### Қылмыстар санаттары бойынша

	2010 жылғы қаңтар-маусым	Қорытындыға пайызбен	Өткен жылғы тиісті кезеңге пайызбен
Тіркелген қылмыстар саны - барлығы, оқиғалар	68 053	100	113,8
Жеке адамға қарсы жасалған қылмыстар	3 822	5,6	101,6
одан:			
қасақана кісі өлтіру және кісі өлтіруге оқталу	715		89,4
денсаулыққа қасақана ауыр зиян келтіру	819		92,5
денсаулыққа қасақана орташа ауыр зиян келтіру	842		111,2
Меншікке қарсы жасалған қылмыстар	45 051	66,2	122,3
одан:			
бөтен адамның мүлкін ұрлау	30 078		130,6
алаяқтық	5 036		99,9
тонау	5 467		117,4
қарақшылық	872		92,8
бопсалаушылық	389		98,5
Қоғамдық қауіпсіздік пен қоғамдық тәртіпке қарсы жасалған қылмыстар	4 587	6,7	127,5
одан:			
бұзақылық	3 532		135,6
Халықтың денсаулығына қарсы жасалған қылмыстар	5 123	7,5	91,5
одан:			
есірткіге байланысты қылмыстар	4 952		91,6
Мемлекеттік қызмет мүддесіне қарсы жасалған қылмыстар	1 382	2,0	93,9
Әскери қылмыстар	192	0,3	71,4
Көлік қылмыстары	1 813	2,7	112,5
Басқасы	6 083	9,0	91,8

### 3. ТҰРМЫС ДЕҢГЕЙІ

#### 3.1 ХАЛЫҚТЫҢ ТАБИСТАРЫ

##### Халықтың орташа жан басына шаққандағы атаулы ақшалай табыстары (бағалау)

	теңге
Атаулы ақшалай табыс	
2009 жыл	34 736
I тоқсан	32 288
II тоқсан	34 028
III тоқсан	35 436
IV тоқсан	37 192
2010 жыл	
I тоқсан	36 867
II тоқсан	39 850

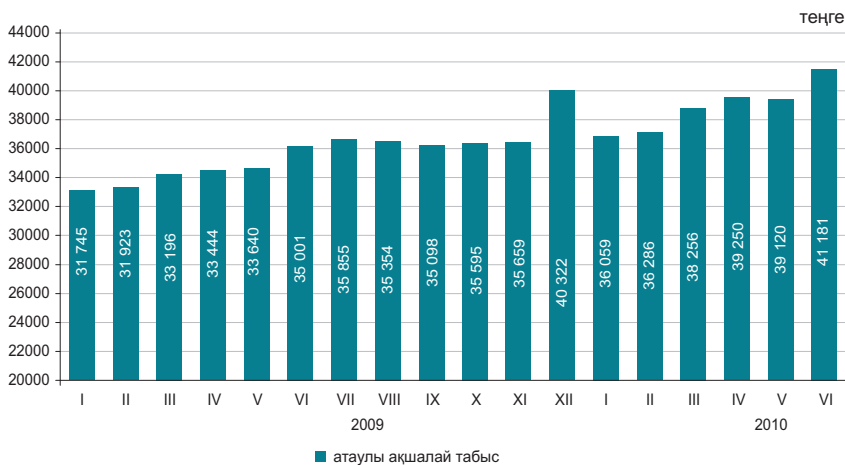

2010 жылғы маусымда халықтың орташа жан басына шаққандағы атаулы ақшалай табысы 41181 теңгені құрады, бұл 2009 жылғы маусымға қарағанда 17,7% жоғары, нақты ақшалай табыс көрсетілген кезеңде 10,2% өсті.

	өткен жылғы тиісті кезеңге пайызбен	
	2010 жылғы маусым	2010 жылғы қаңтар-маусым
Атаулы ақшалай табыстардың индексі	117,7	115,7
Нақты ақшалай табыстардың индексі	110,2	108,0

##### 2010 жылғы маусымда табыстарды бағалау

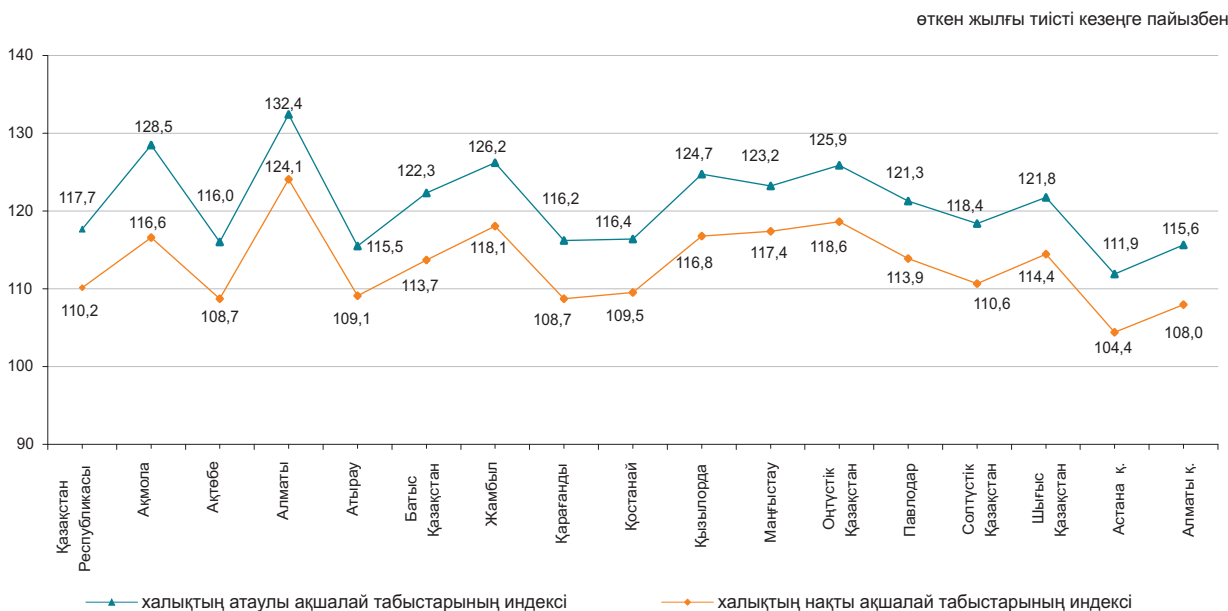

### 3.2 КҮНКӨРІСТІҢ ЕҢ ТӨМЕНГІ ДЕҢГЕЙІНІҢ ШАМАСЫ

орта есеппен бір жылға, теңге

2008 жыл.....	12 364
2009 жыл.....	12 660

бір айға, теңге

2008 жылғы шілде.....	12 682
2009 жылғы шілде.....	12 948
2010 жылғы шілде.....	13 743



2010 жылғы шілдеде өткен аймен салыстырғанда негізгі тамақ өнімдерін тұтынудың ең төменгі нормаларынан есептелген халықтың орташа жан басына шаққандағы күнкөрістің ең төменгі деңгейінің шамасы 1,6% азайды, 2009 жылғы шілдемен салыстырғанда 6,1% өсті.

	2010 жылғы шілде, теңге	2010 жылғы шілде		Құрылымы
		2010 жылғы маусымға	2009 жылғы желтоқсанға	
<b>Күнкөрістің ең төменгі деңгейінің шамасы</b>	13 743	98,4	114,7	100,0
оның ішінде				
азық-түлік тауарлары	8 246	98,4	114,7	60,0
азық-түлік емес тауарлар мен ақылы қызметтер	5 497	98,4	114,7	40,0

#### Азық-түлік жиынтығының құрылымы

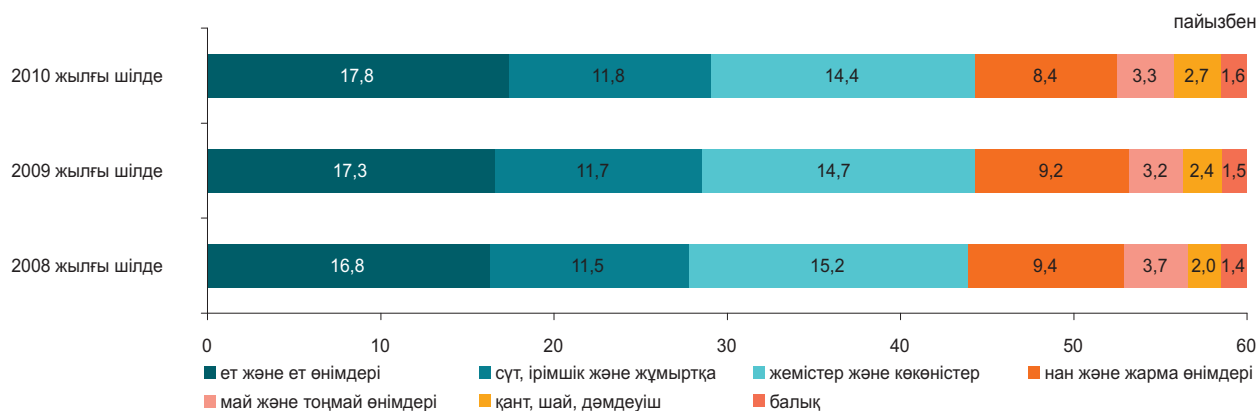

#### Әлеуметтік-демографиялық топтар бойынша

	Күнкөрістің ең төменгі деңгейінің шамасы, теңге			Күнкөрістің ең төменгі деңгейінің шамасымен ара салмағы, пайызбен
	барлығы	азық-түлік тауарлары	азық-түлік емес тауарлар мен ақылы қызметтер	
<b>Орта есеппен халықтың жан басына шаққанда</b>	13 743	8 246	5 497	100,0
балалар, 13 жасқа дейінгі	10 771	6 463	4 308	78,4
жасөспірімдер, 14-17 жастағы				
жас жігіттер	17 378	10 427	6 951	126,4
қыздар	13 315	7 989	5 326	96,9
еңбекке қабілетті халық, 18 жастан жоғары				
ерлер	16 429	9 858	6 571	119,5
әйелдер	13 043	7 825	5 218	94,9
зейнеткерлер мен қарт адамдар	12 879	7 728	5 151	93,7

## 4. ЕҢБЕК РЫНОГЫ ЖӘНЕ ЕҢБЕКАҚЫ ТӨЛЕУ

### 4.1 ЖАЛДАНЫП ЖҰМЫСПЕН ҚАМТЫЛУ

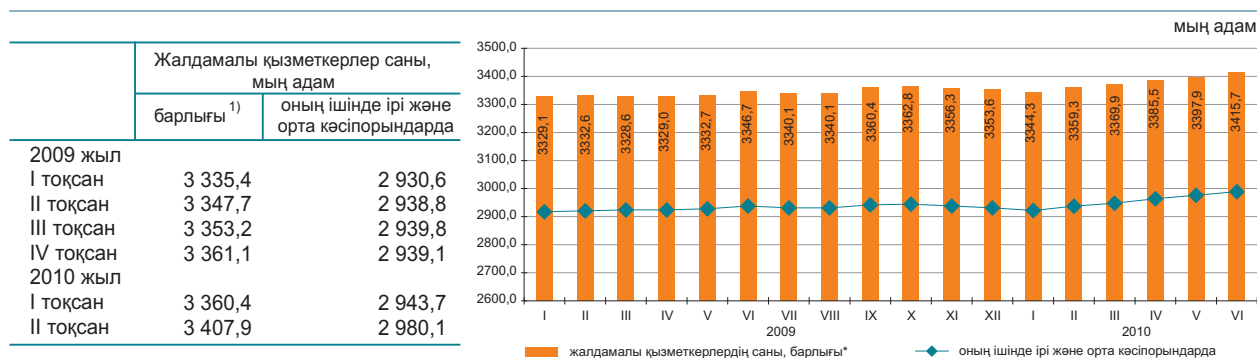

2010 жылғы маусымда жалдамалы қызметкерлер саны 3415,7 мың адамды құрады, оның ішінде ірі және орта кәсіпорындарда – 2988,9 мың адам.

2010 жылғы маусымда ірі және орта кәсіпорындарда 74,5 мың адам қабылданды. Әр түрлі себептермен 66,9 мың адам жұмыстан шықты. Бір қызметкермен 158,5 сағат жұмыс істелді.

2010 жылғы маусымдың соңында ірі және орта кәсіпорындарда (тізімдік санға 0,6%) 18,1 мың бос орын толтырылмады.

	2010 жылғы маусым		
	мың адам	2010 жылғы мамырға пайызбен	2009 жылғы маусымға пайызбен
Барлығы <sup>1)</sup>	3 415,7	100,5	102,1
оның ішінде ірі және орта кәсіпорындарда	2 988,9	100,4	101,7

### Экономикалық қызметтің жекелеген түрлері бойынша ірі және орта кәсіпорындарда жұмыспен қамтылған жалдамалы қызметкерлердің бары және қозғалысы <sup>2)</sup>

	2010 жылғы маусым			
	жалдамалы қызметкерлер саны	қабылданған қызметкерлер	жұмыстан шыққан қызметкерлер	одан қысқартылуы мен таратылуына байланысты
Барлығы	2 988,9	74,5	66,9	2,4
Ауыл, орман және балық шаруашылығы	128,7	3,2	3,7	0,1
Өнеркәсіп	704,7	17,7	15,8	0,4
Құрылыс	207,3	18,4	11,2	0,4
Көтерме және бөлшек сауда; автомобильдерді және мотоциклдерді жөндеу	125,5	6,9	7,3	0,4
Көлік және қоймалау	224,6	4,2	4,5	0,6
Қаржы және сақтандыру қызметі	68,9	2,0	1,8	0,1
Кәсіби, ғылыми және техникалық қызмет	81,7	2,3	1,4	-
Әкімшілік және қосалқы қызмет көрсету саласындағы қызмет	104,7	4,7	3,5	0,1
Мемлекеттік басқару және қорғаныс; міндетті әлеуметтік қамтамасыз ету	244,6	3,2	3,3	-
Білім беру	599,2	2,5	5,1	-
Денсаулық сақтау және әлеуметтік қызметтер	320,9	5,2	4,0	-
Қызметтің өзге де түрлері	178,1	4,2	5,3	0,3

### 2010 жылғы маусымда жалдамалы қызметкерлердің өңірлер бойынша саны <sup>1)</sup>

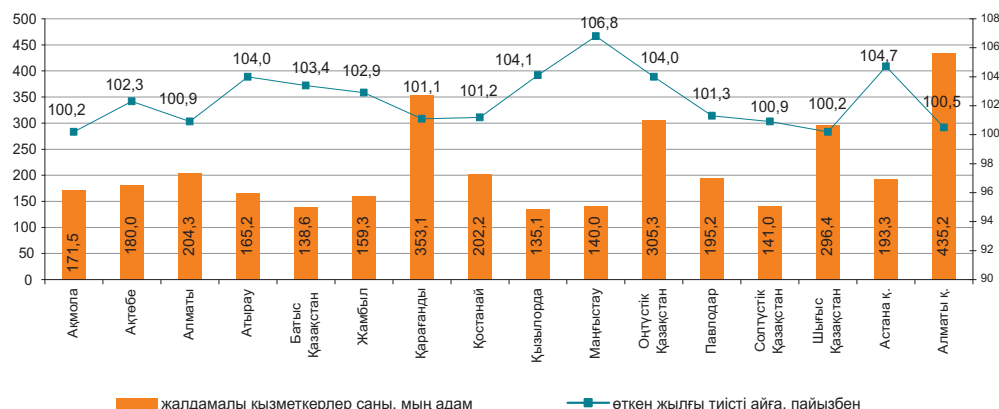

<sup>1)</sup> Экономикалық қызмет түрлері жаңа жіктеуішке сәйкес ұсынылған.

<sup>2)</sup> Кәсіпкерлік қызметпен айналысатын ШК қызметкерлері есебінсіз.

## 4.2 ЖҰМЫССЫЗДЫҚ ЖӘНЕ ЖҰМЫСПЕН ҚАМТУ

(СА және ЕХӘҚМ деректері бойынша)

	Жұмыссыздық деңгейі, пайызбен	Экономикалық тұрғыдан белсенді халық санында тіркелген жұмыссыздар үлесі, пайызбен
2009 жыл		
I тоқсан	6,9	0,8
II тоқсан	6,7	1,1
III тоқсан	6,3	1,0
IV тоқсан	6,3	0,6
2010 жыл		
I тоқсан	6,2	0,9
II тоқсан	5,8	0,8
Шілде	5,7*	0,8

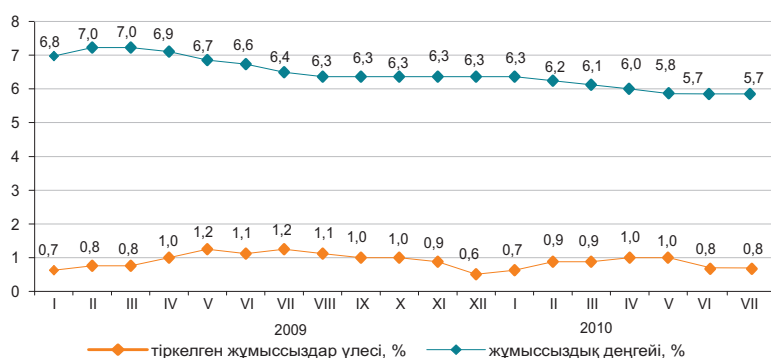

Бағалау.

Жұмыссыздар саны ХЕҰ әдіснамасы бойынша, 2010 жылғы шілдеде бағалау бойынша 498,1 мың адамды, жұмыссыздық деңгейі – 5,7% құрады. Жұмыссыздар ретінде ЕХӘҚМ жұмыспен қамту органдарында 71,7 мың адам ресми тіркелген (0,8%).

Бұдан басқа, еңбек рыногында жасырын жұмыссыздық тіркеледі – қызметкерлерді толық емес жұмыс аптасына немесе қысқартылған жұмыс күніне ауыстыру тәжірибесі, жалақы сақтауынсыз демалыс беру. Бағалау бойынша ағымдағы жылғы шілдеде жасырын жұмыссыздық деңгейі экономикалық тұрғыдан белсенді халықтың 0,4%-ын (30,4 мың адам) құрады.

	2010 жылғы II тоқсан		
	мың адам	2010 жылғы I тоқсанға пайызбен	2009 жылғы II тоқсанға пайызбен
Экономикалық тұрғыдан белсенді халық	8 620,4	100,8	101,8
Жұмыспен қамтылған халық	8 116,5	101,1	102,8
жалдамалы қызметкерлер	5 383,3	100,6	103,3
өз бетінше жұмыспен қамтылғандар	2 733,2	102,0	101,7
Жұмыссыздар	503,9	95,8	88,7
Экономикалық тұрғыдан енжар халық	3 478,7	98,2	99,5

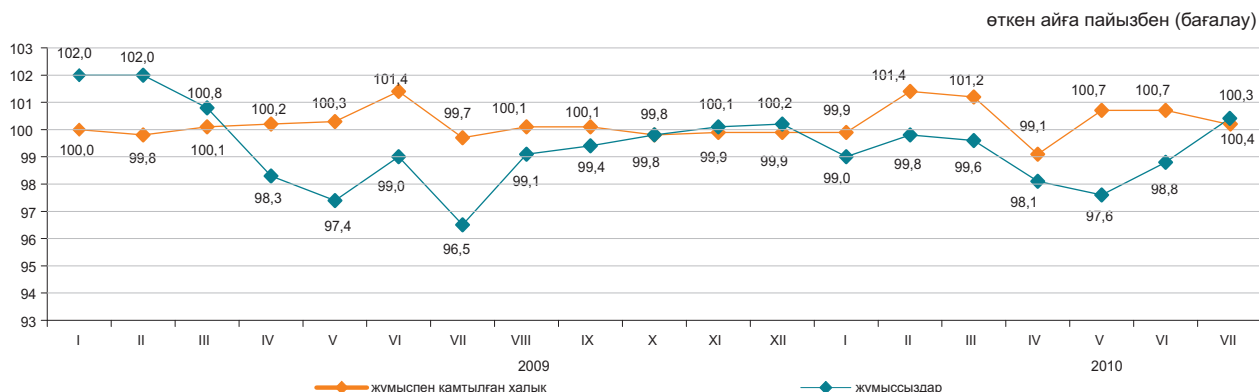

	2010 жылғы шілде	
	мың адам	2010 жылғы маусымға пайызбен
Еңбек делдалдығына етінішпен келгендер саны	42,1	91,6
Жұмысқа орналастырылған азаматтар саны	37,0	63,8
Жұмыссыздар ретінде жұмыспен қамту органдарында тіркелген тұлғалардың саны	71,7	103,2
Кәсіби даярлауға немесе қайта даярлауға, біліктілігін арттыруға жіберілгендер	3,1	89,4
Қоғамдық жұмыстарға қатысқандар	8,6	106,8

	2010 жылғы 1 тамызға	2010 жылғы маусымға пайызбен
Өндірісін толық тоқтатқан, бірлік	14	77,8
Толық емес жұмыс уақыты режиміне көшу (өндіріс көлемін ішінара тоқтату, қысқарту, жұмыс режимінің өзгеруі), бірлік	150	87,7
Жұмысшылардың саны, адам: жалақы сақтауынсыз демалыста болғандар	5 221	84,2
толық емес жұмыс уақыты режимінде жұмыс істейтіндер	4 471	74,9
жабдықтардың, өндірістің тоқтап тұруы себебінен уақытша жұмыс істемейтіндер	982	143,6

### 4.3 ЕҢБЕКАҚЫ ТӨЛЕУ

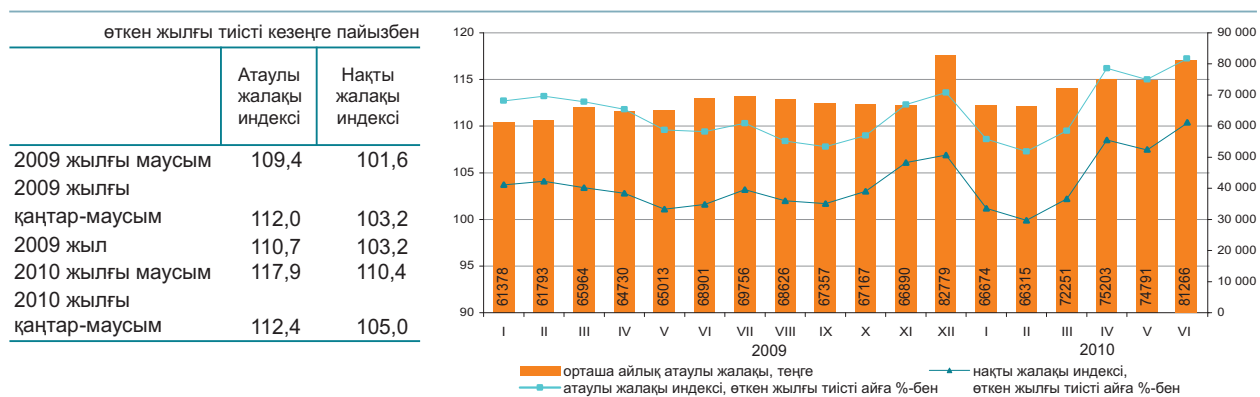

2010 жылғы маусымда бір қызметкердің орташа айлық атаулы жалақысы 81266 теңгені, ірі және орта кәсіпорындарында 83989 теңгені құрады.

2010 жылғы 1 қаңтардан бастап ең төменгі жалақы 14952 теңге мөлшерінде белгіленген.

	Орташа айлық атаулы жалақы, теңге	Орташа республикалық деңгейге пайызбен	Өткен жылғы тиісті айға пайызбен	
			атаулы жалақы индексі	нақты жалақы индексі
<b>Экономикалық қызметтің барлық түрлері бойынша*</b>	81 266	100,0	117,9	110,4
Ауыл, орман және балық шаруашылығы	36 232	44,6	107,9	101,0
Өнеркәсіп	91 314	112,4	115,2	107,8
Құрылыс	104 806	129,0	116,3	108,9
Көтерме және бөлшек сауда; автомобильдерді және мотоциклдерді жөндеу	72 216	88,9	113,8	106,6
Көлік және қоймалау	89 868	110,6	110,7	103,6
Тұру және тамақтану бойынша қызметтер	71 659	88,2	110,5	103,5
Ақпарат және байланыс	113 734	140,0	113,7	106,5
Қаржы және сақтандыру қызметі	171 435	2,1 есе	123,1	115,3
Жылжымайтын мүлікпен жасалатын операциялар	65 339	80,4	111,2	104,1
Кәсіби, ғылыми және техникалық қызмет	141 365	174,0	114,3	107,0
Әкімшілік және қосалқы қызмет көрсету саласындағы қызмет	94 032	115,7	111,2	104,1
Мемлекеттік басқару және қорғаныс; міндетті әлеуметтік қамтамасыз ету	78 363	96,4	128,4	120,2
Білім беру	61 765	76,0	124,0	116,2
Денсаулық сақтау және әлеуметтік қызметтер	60 928	75,0	124,6	116,6
Өнер, ойын-сауық және демалыс	54 573	67,2	123,4	115,6
Өзге де қызметтер түрлерін ұсыну	124 690	153,4	105,9	99,2
Аумақтан тыс ұйымдардың және органдардың қызметі	270 906	3,3 есе	135,8	127,1

\* Экономикалық қызмет түрлері жаңа жіктеуішке сәйкес ұсынылған.

### Орташа айлық жалақы

теңге

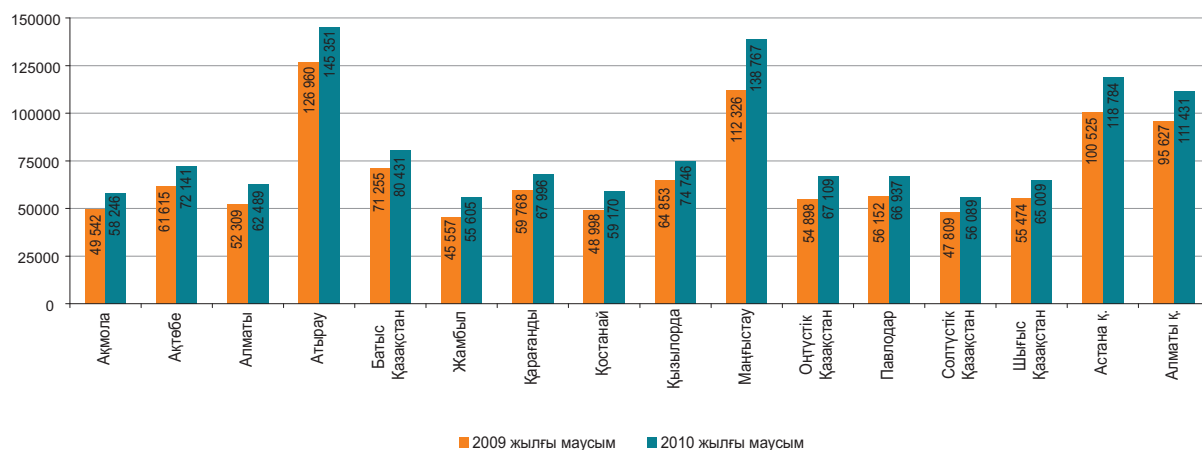

## 5. БАҒАЛАР

### 5.1 ТҰТЫНУ БАҒАЛАРЫНЫҢ ИНДЕКСІ

кезең соңына, өткен жылғы желтоқсанға пайызбен	
2008 жыл.....	109,5
2009 жыл.....	106,2
өткен айға пайызбен	
2008 жылғы шілде.....	100,9
2009 жылғы шілде.....	100,3
2010 жылғы шілде.....	100,2

Ағымдағы жылғы шілдеде бағаның құс етіне 1,9%, шайға – 1%, қарақұм жармасына – 0,9%, мал майына – 0,5%, нанға – 0,3% өсуі, олардың жұмыртқаға 5%, шикі сүтке – 2%, көкөністер мен жемістерге – 0,8%, күрішке – 0,5%, қантқа 0,3% төмендеуі белгіленді.

Баға темекі өнімдеріне 0,6%-ға, медициналық дәрі-дәрмектерге, құрылыс материалдарына – 0,4%-дан, жеке гигиена тауарларына, жуу және тазалау құралдарына 0,3%-дан өсті. Баға өсімі бензинге 0,5% құрады.

Көлік қызметтері – 1,2%, мейрамханалар мен қонақ үйлер – 0,8%, амбулаторлық 0,7% қымбаттады, ал байланыс қызметтері 4,4% арзандады.

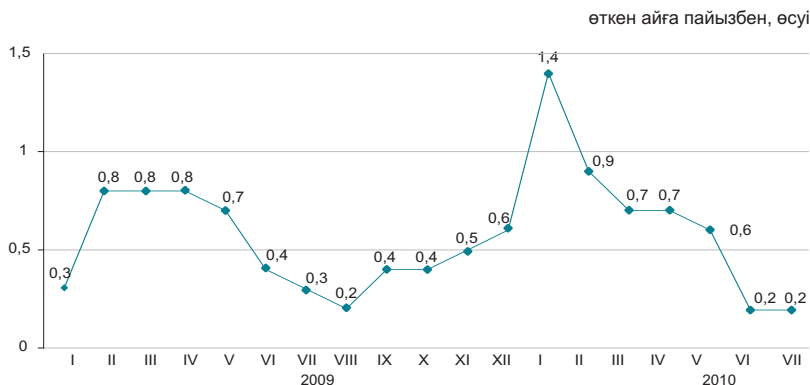

	2010 жылғы шілде				2010 жылғы қаңтар-шілде 2009 жылғы қаңтар-шілдеге
	2010 жылғы маусымға	2009 жылғы желтоқсанға	2009 жылғы шілдеге	2005 жылғы желтоқсанға	
<b>Барлық тауарлар мен қызметтер</b>	100,2	104,6	106,7	156,5	107,1
Азық-түлік тауарлары	100,0	105,6	105,3	163,7	105,0
Азық-түлік емес тауарлар	100,3	103,0	106,2	140,0	107,0
Ақылы қызметтер	100,2	104,8	109,0	162,9	110,0

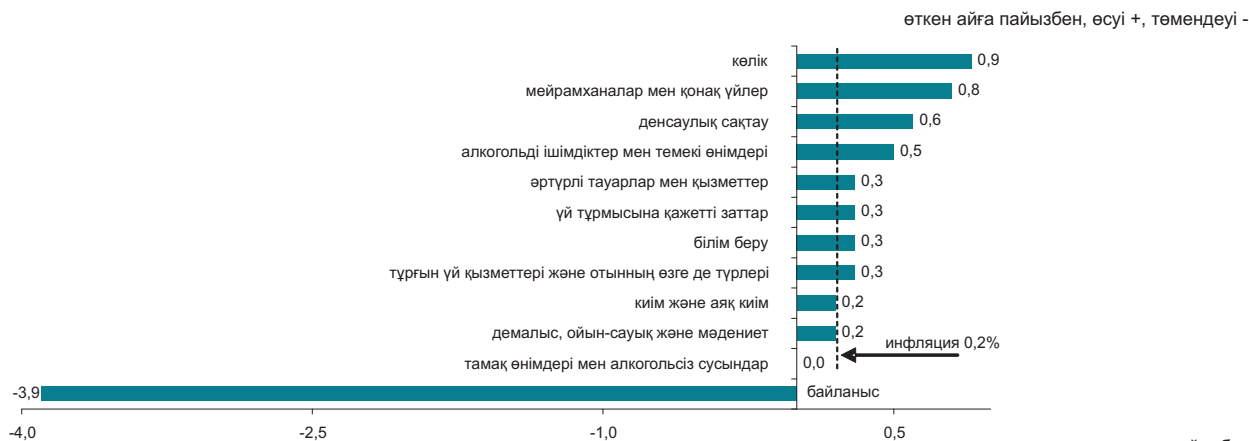

	2010 жылғы шілде				2010 жылғы қаңтар-шілде 2009 жылғы қаңтар-шілдеге
	2010 жылғы маусымға	2009 жылғы желтоқсанға	2009 жылғы шілдеге	2005 жылғы желтоқсанға	
Тұтыну бағаларының индексі	100,2	104,6	106,7	156,5	107,1
Тұтыну бағаларының базалық индексі	100,2	104,0	106,9	155,7	107,5
Халық топтары үшін бағалардың индексі:					
ақшалай табыстары ең аз	100,1	104,2	104,7	160,5	104,9
ақшалай табыстары ең көп	100,2	104,6	106,9	154,1	107,3

## 5.2 ӨНДІРУШІ КӘСІПОРЫНДАР БАҒАСЫНЫҢ ИНДЕКСІ

### Дайын өнеркәсіп өніміне

кезең соңына, өткен жылғы желтоқсанға пайызбен	
2008 жыл.....	81,4
2009 жыл.....	131,0
өткен айға пайызбен	
2008 жылғы шілде.....	107,2
2009 жылғы шілде.....	103,3
2010 жылғы шілде.....	100,0

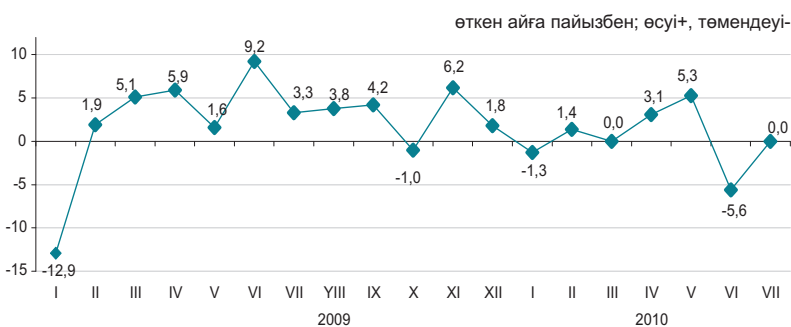

### Сатып алынған материалдық-техникалық ресурстарға

кезең соңына, өткен жылғы желтоқсанға пайызбен	
2008 жыл.....	120,8
2009 жыл.....	100,6
өткен айға пайызбен	
2009 жылғы шілде.....	102,5
2009 жылғы шілде.....	101,2
2010 жылғы шілде.....	97,0



Ағымдағы жылғы шілдеде бағаның өсімі пеш отынына 8,4%, мұнайға – 0,8%, табиғи газға – 0,6%-ға, олардың төмендеуі керосинге – 12,2%, газ конденсатына – 3,6%, бензинге – 2,1%, көмірге – 2%-ға тіркелді.

Өңделмеген алюминий мен мыс бағасы 5,2%-дан, қара металдар илегі - 0,7%-ға төмендеді.

Бидай ұны 12,3%, ет және ет өнімдері – 1,3%, макарон өнімдері – 0,5%-ға қымбаттады, жармалар 1,6%, сүт өнімдері – 0,4%, өсімдік майы – 0,2%-ға арзандады.

	2010 жылғы шілде				2010 жылғы қаңтар-шілде 2009 жылғы қаңтар-шілдеге
	2010 жылғы маусымға	2009 жылғы желтоқсанға	2009 жылғы шілдеге	2005 жылғы желтоқсанға	
<b>Өнеркәсіп-барлығы</b>	100,0	102,5	118,5	165,2	135,7
Өндірілген өнім	100,0	102,4	119,1	166,6	137,5
Өндірістік сипаттағы қызметтер	100,2	103,9	108,4	142,3	107,8
Базалық индекс (мұнай мен металдар бағасының өзгеруі есебінсіз)	99,5	108,9	109,9	132,2	110,6

### Экономикалық қызмет түрлері бойынша

	2010 жылғы шілде							
	2010 жылғы маусымға		2009 жылғы желтоқсанға		2009 жылғы шілдеге		2005 жылғы желтоқсанға	
	дайын өнімге	сатып алынған ресурстарға	дайын өнімге	сатып алынған ресурстарға	дайын өнімге	сатып алынған ресурстарға	дайын өнімге	сатып алынған ресурстарға
Кен өндіру өнеркәсібі	100,0	100,7	100,8	111,1	120,9	124,4	166,2	181,2
Өңдеу өнеркәсібі	99,9	95,7	103,9	103,9	114,3	110,3	160,5	153,2
Электр энергиясын, газ бен су өндіру және бөлу	100,2	100,2	114,5	108,8	125,0	112,1	197,0	160,4

### Энергия ресурстарының түрлері бойынша

	2010 жылғы шілде				2010 жылғы қаңтар-шілде 2009 жылғы қаңтар-шілдеге
	2010 жылғы маусымға	2009 жылғы желтоқсанға	2009 жылғы шілдеге	2005 жылғы желтоқсанға	
<b>Энергия ресурстары, барлығы</b>	100,3	97,3	116,9	165,0	150,9
Шикізаттық энергия ресурстары	100,3	95,7	116,0	160,4	154,9
Мұнай өнімдері	99,4	103,0	118,8	170,6	118,8
Электр энергиясы	100,1	119,5	129,9	220,0	132,9

### 5.3 АУЫЛ ШАРУАШЫЛЫҒЫНДАҒЫ БАҒА ИНДЕКСІ

кезең соңына, өткен жылғы желтоқсанға пайызбен

2008 жыл.....	119,3
2009 жыл.....	87,3

өткен айға пайызбен

2008 жылғы шілде.....	100,6
2009 жылғы шілде.....	99,7
2010 жылғы шілде.....	99,7

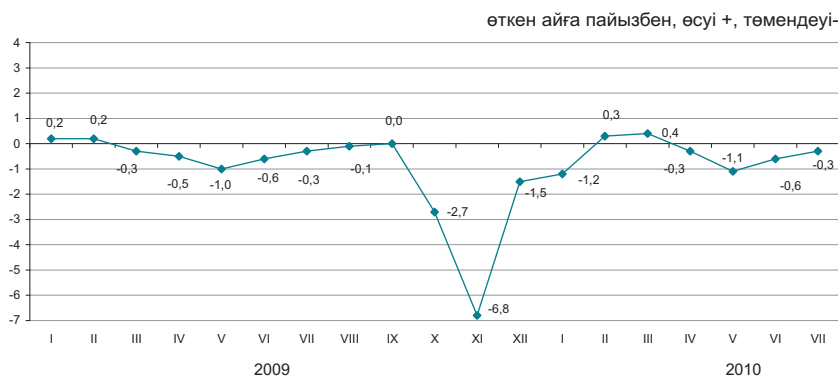

2010 жылғы шілдеде өткен аймен салыстырғанда баға жұмыртқаға 11,4%, сиыр сүтіне - 1,8% төмендеді, ал құс етіне - 1,7%, жылқы етіне – 1,1%, қой етіне - 0,9%, ірі қара мал мен шошқа етіне -0,4%-дан өсті.

Қарақұмық 2,3%, сұлы - 0,6%, бидай - 0,4% қымбаттады.

Баға өсімі картопқа және күнбағыс тұқымына 0,2%-дан құрады.

	2010 жылғы шілде				2010 жылғы қаңтар-шілде 2009 жылғы қаңтар-шілдеге
	2010 жылғы маусымға	2009 жылғы желтоқсанға	2009 жылғы шілдеге	2005 жылғы желтоқсанға	
<b>Ауыл шаруашылығы өнімі</b>	99,7	97,1	86,7	154,0	86,5
Өсімдік шаруашылығы өнімі	100,3	94,7	73,5	150,3	74,0
Мал шаруашылығы өнімі	99,0	100,5	106,3	153,5	104,8
<b>Орман шаруашылығы өнімі және қызметтері</b>	99,8	103,3	103,7	133,0	105,0

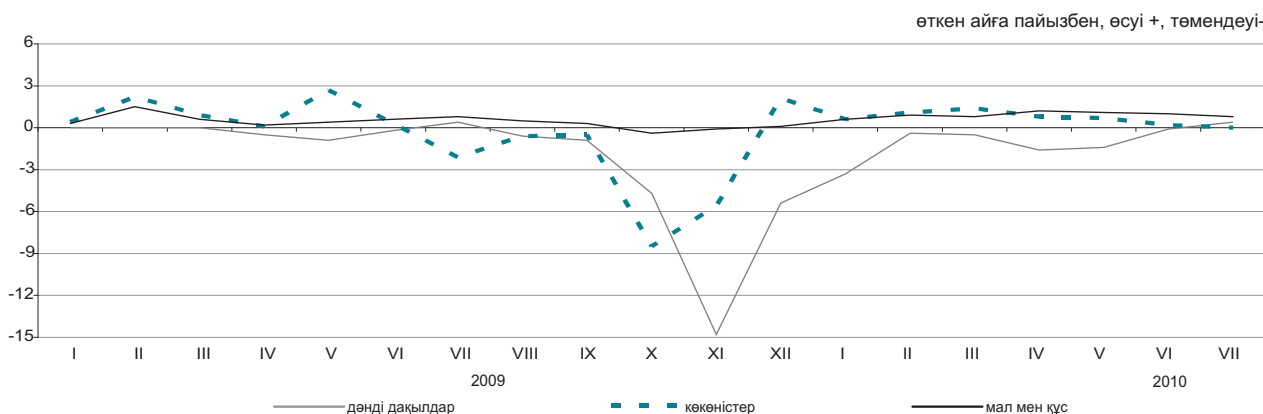

#### Ауыл шаруашылығы өнімдерінің түрлері бойынша

	2010 жылғы шілде				2010 жылғы қаңтар-шілде 2009 жылғы қаңтар-шілдеге
	2010 жылғы маусымға	2009 жылғы желтоқсанға	2009 жылғы шілдеге	2005 жылғы желтоқсанға	
Бидай	100,4	93,4	67,9	146,7	68,2
Арпа	99,8	87,1	65,3	119,4	66,6
Сұлы	100,6	92,3	87,6	130,4	90,1
Қарақұмық	102,3	101,0	92,5	132,3	92,5
Картоп	100,2	107,9	85,2	164,5	84,4
Ірі қара мал	100,4	107,7	108,7	182,9	107,9
Қой	100,9	104,8	105,9	154,8	104,0
Шошқа	100,4	108,6	111,2	179,2	111,0
Жылқы	101,1	106,4	107,8	175,0	106,5
Құс	101,7	104,3	103,0	150,8	101,3
Шикі сүт	98,2	98,1	111,7	146,1	104,1
Жұмыртқа	88,6	74,8	96,5	95,4	101,1

### 5.4 ҚҰРЫЛЫСТАҒЫ БАҒА ИНДЕКСІ

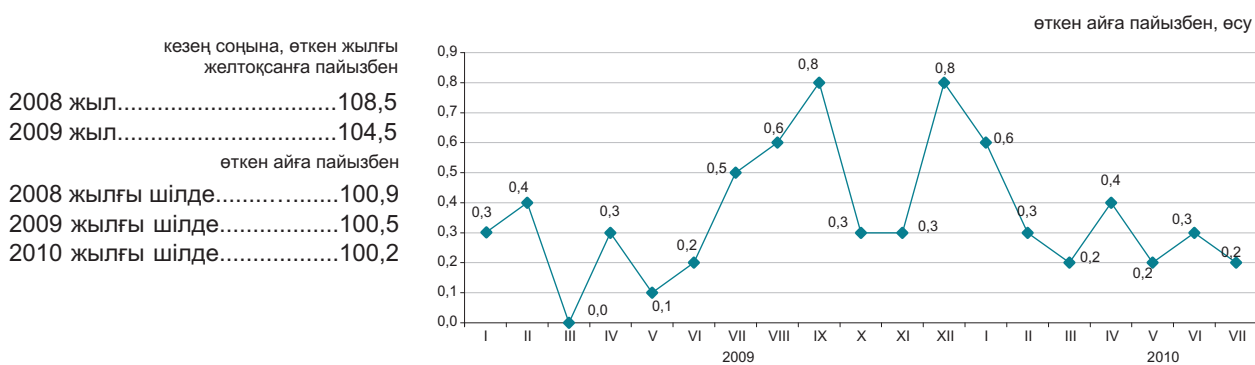

#### Технологиялық құрылым элементтері бойынша

2010 жылғы шілдеде өткен аймен салыстырғанда баға тоқпақ тасқа 5,7%-ға, қырлы жабындардың және аражабындардың тақталарына – 4,2%, қабырға панельдеріне – 2,9%, цементтен және бетоннан жасалған құбырларға – 2,8%, ағаш талшықты тақтайшаларға – 1,3%, шойын құрылыс құрастырмаларына – 1,2%-ға өсті.

Едендерді жабуға арналған отқа төзімсіз қыш блоктарға 5,5%-ға, құйма шойыннан жасалған электрлі емес радиаторларға – 4,3%, портландцементке – 0,2%-ға арзандады.

	2010 жылғы шілде				2010 жылғы қаңтар-шілде 2009 жылғы қаңтар-шілдеге
	2010 жылғы маусымға	2009 жылғы желтоқсанға	2009 жылғы шілдеге	2005 жылғы желтоқсанға	
<b>Технологиялық құрылымның барлық элементтері</b>	100,2	102,2	105,0	130,3	105,0
Құрылыс-монтаж жұмыстары	100,2	101,8	104,6	129,8	104,8
Машиналар мен жабдықтар	100,3	104,5	107,3	132,8	106,0
Өзге де жұмыстар мен шығындар	100,2	102,1	104,8	130,5	105,0

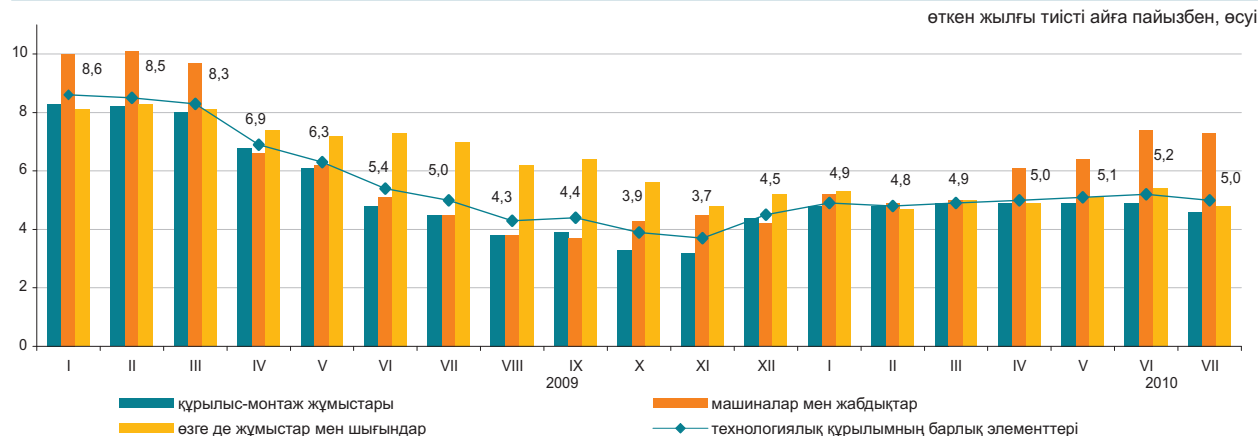

#### Құрылыс материалдарының түрлері бойынша

	2010 жылғы шілде				2010 жылғы қаңтар-шілде 2009 жылғы қаңтар-шілдеге
	2010 жылғы маусымға	2009 жылғы желтоқсанға	2009 жылғы шілдеге	2005 жылғы желтоқсанға	
Кен өндіру өнеркәсібінің өнімдері	100,0	101,6	101,0	100,6	100,0
Сүрек және сүректен жасалған бұйымдар	100,7	100,4	99,9	100,4	99,2
Боюлар, лактар және соған ұқсас жабындар	100,1	100,7	101,5	101,3	100,9
Қыш тақтайшалар және тақталар	99,6	99,1	100,5	102,0	101,4
Портландцемент	99,8	98,9	93,7	94,4	95,7
Құрылыстық мақсатқа арналған бетоннан жасалған бұйымдар	102,8	102,6	102,6	101,9	100,0
Бетондар мен ерітінділер	100,0	100,5	99,0	97,9	98,5
Негізгі қара металдар	100,9	103,3	105,8	100,9	101,9
Металл конструкциялар	101,0	105,2	99,0	90,7	92,1

## 5.5 ТҰРҒЫН ҮЙ НАРЫҒЫНДАҒЫ БАҒА

### Жаңа тұрғын үйлерді сату бағасының өзгеруі

кезең соңына, өткен жылғы	желтоқсанға пайызбен
2008 жыл.....	91,3
2009 жыл.....	93,1
өткен айға пайызбен	
2008 жылғы шілде.....	97,5
2009 жылғы шілде.....	97,6
2010 жылғы шілде.....	100,1

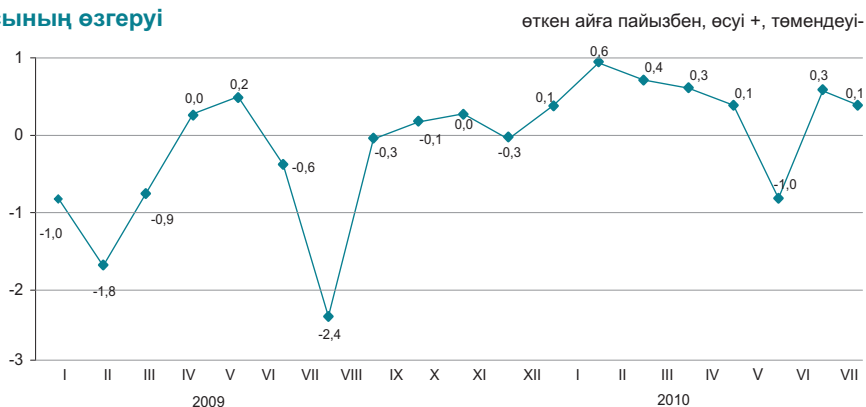

### Көркейтілген тұрғын үйлерді алып-сату бағасының өзгеруі

кезең соңына, өткен жылғы	желтоқсанға пайызбен
2008 жыл.....	79,6
2009 жыл.....	93,3
өткен айға пайызбен	
2008 жылғы шілде.....	98,5
2009 жылғы шілде.....	98,4
2010 жылғы шілде.....	100,5

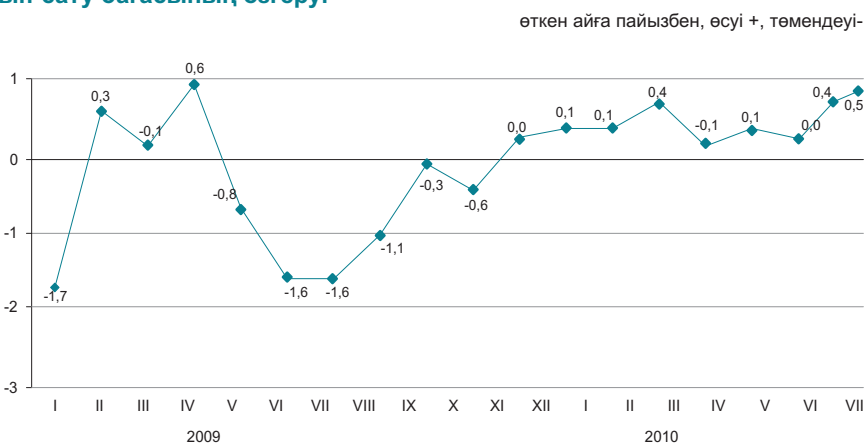

2010 жылғы шілдеде республика бойынша орта есеппен жаңа тұрғын үйді сату бағасы 0,1%, көркейтілген тұрғын үйлерді алып-сату – 0,5% өсті.

	1 шаршы метрінің бағасы, теңге	2010 жылғы шілде			
		2010 жылғы маусымға	2009 жылғы желтоқсанға	2009 жылғы шілдеге	2005 жылғы желтоқсанға
Жаңа тұрғын үйлерді сату	138 815	100,1	100,7	100,1	148,9
Көркейтілген тұрғын үйлерді алып-сату	102 064	100,5	101,2	99,3	168,8

### Тұрғын үй нарығындағы бағаның өзгеруі

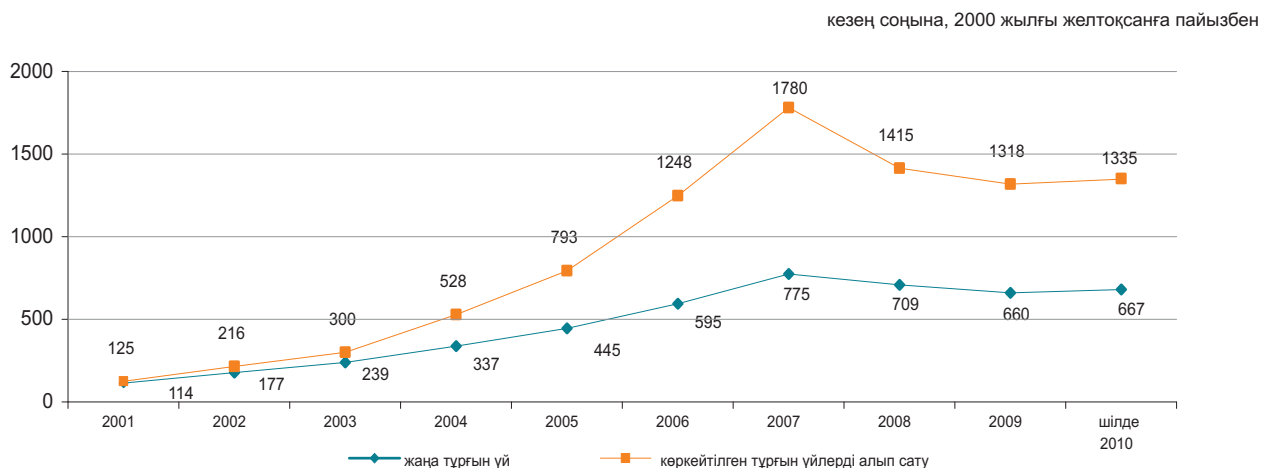

### 5.6 КӨТЕРМЕ САУДА БАҒАЛАРЫНЫҢ ИНДЕКСІ

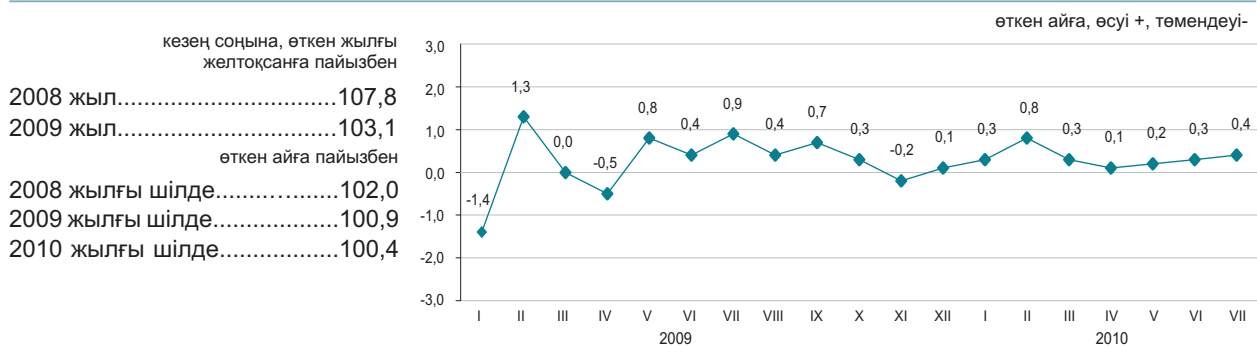

Ағымдағы жылғы шілдеде көтерме сауда бағаларының жоғарлауы сұйытылған пропан мен бутанға – 2,4%, көмірге – 1,7%, бензинге – 1,4%, дизель отыны және мазутқа – 0,7%-дан, олардың төмендеуі қара металдарға – 0,1% белгіленді. Ұн – 1%, шай – 0,8%, қант – 0,5%, күнбағыс майы – 0,1% қымбаттады, жұмыртқа 6,6% арзандады.

	2010 жылғы шілде				2010 жылғы қаңтар-шілде 2009 жылғы қаңтар-шілдеге
	2010 жылғы маусымға	2009 жылғы шілдеге	2009 жылғы желтоқсанға	2005 жылғы желтоқсанға	
<b>Тауарлар мен өнімдер-барлығы</b>	0,4	3,7	2,4	38,9	4,3
Тұтыну тауарлары	0,3	5,1	2,8	37,3	6,9
Аралық тұтыну өнімі	0,4	2,8	2,3	40,4	2,3
Өндіріс құралдары	0,2	2,1	0,7	21,8	3,3

#### Түпкілікті мақсат бойынша жіктелген тауарлар

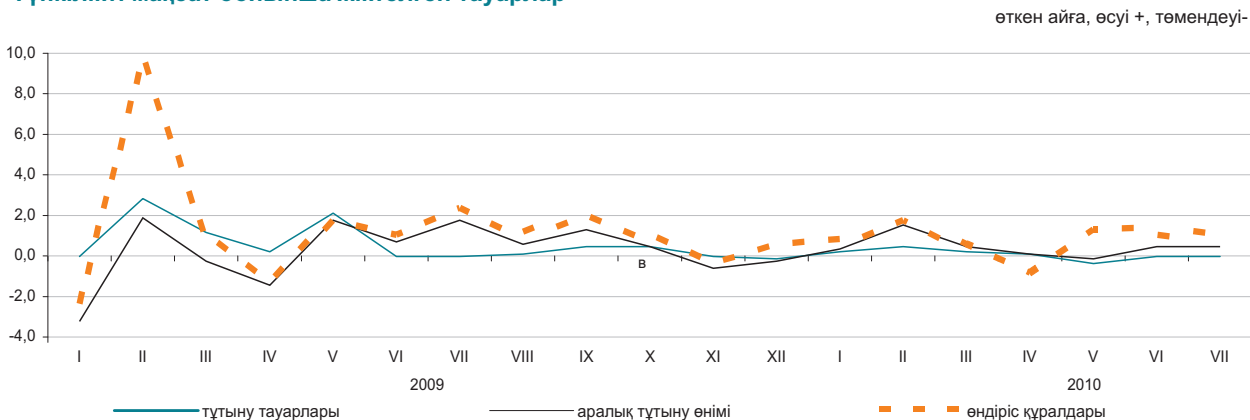

#### Негізгі топтар бойынша

	2010 жылғы шілде				2010 жылғы қаңтар-шілде 2009 жылғы қаңтар-шілдеге
	2010 жылғы маусымға	2009 жылғы шілдеге	2009 жылғы желтоқсанға	2005 жылғы желтоқсанға	
Жаңа піскен жемістер мен көкөністер	0,1	3,4	9,3	72,5	-6,7
Ет және ет өнімдері	0,9	4,8	3,9	49,9	5,6
Сүт өнімдері, жұмыртқа, май мен тоң майлар	-0,2	4,4	2,2	44,6	2,9
Қант, шоколад, кондитерлік өнімдер	0,6	11,2	4,3	55,8	13,7
Ұн мен жармалар	1,0	-15,7	-4,9	36,6	-17,4
Кофе, шай, какао және дәмдеуіштер	0,6	6,8	2,7	42,0	9,3
Автомобильдерге арналған бөлшектер мен жабдықтар	0,3	3,9	3,4	15,6	2,2
Ыдыстар мен тазалағыш құралдар	0,2	4,2	1,9	55,9	8,4
Фармацевтикалық және медициналық тауарлар	0,8	10,4	5,5	41,3	10,2
Қатты, сұйық және газ тәрізді отын	1,1	13,2	5,2	37,2	11,0
Химиялық тауарлар	0,0	10,8	3,8	30,4	10,1
Шиналар	0,9	8,0	3,5	45,5	7,3

## 5.7 КӨЛІК ЖӘНЕ БАЙЛАНЫС ҚЫЗМЕТТЕРІНЕ ТАРИФТЕРДІҢ ИНДЕКСІ

### Жүк көлігі қызметтеріне

кезең соңына, өткен жылғы желтоқсанға пайызбен	
2008 жыл.....	110,5
2009 жыл.....	101,3
өткен айға пайызбен	
2008 жылғы шілде.....	100,0
2009 жылғы шілде.....	100,0
2010 жылғы шілде.....	100,0

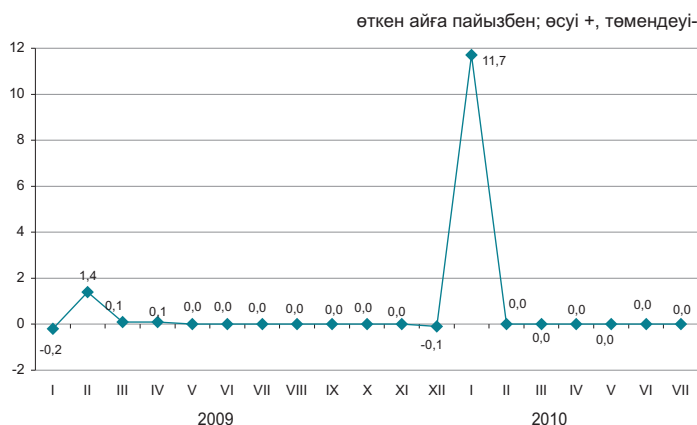

### Жүк көлігінің түрлері бойынша

Ағымдағы жылғы шілдеде жүк тасымалдауға тарифтердің төмендеуі автомобиль көлігіне белгіленді. Жүктерді автомобильмен жеткізу ТМД-дан тыс елдерге 2%-ға арзандады, ТМД елдеріне - 0,5%-ға, ал республика ішіндегі қатынастарға 0,1%-ға қымбаттады.

Ішкі су көлігімен жүктерді тасымалдау бойынша қызметтер 1,6 есеге қымбаттады, құбырмен мұнай тасымалдау қызметтері - 0,2%-ға қымбаттады.

	2010 жылғы шілде				2010 жылғы қаңтар-шілде 2009 жылғы қаңтар-шілдеге
	2010 жылғы маусымға	2009 жылғы желтоқсанға	2009 жылғы шілдеге	2005 жылғы желтоқсанға	
<b>Жүк көлігі</b>	100,0	111,7	111,6	140,3	111,9
Автомобиль	99,8	101,3	101,3	126,9	101,6
Темір жол	100,0	119,1	119,1	163,5	119,1
Әуе	100,0	100,0	100,0	89,5	103,3
Құбыр	100,1	100,2	99,9	108,0	100,6
Ішкі су	162,5	164,9	164,9	186,1	109,4

### Заңды тұлғаларға көрсетілген байланыс қызметтеріне

кезең соңына, өткен жылғы желтоқсанға пайызбен	
2008 жыл.....	100,8
2009 жыл.....	99,8
өткен айға пайызбен	
2008 жылғы маусым.....	99,9
2009 жылғы маусым.....	99,9
2010 жылғы маусым.....	99,3

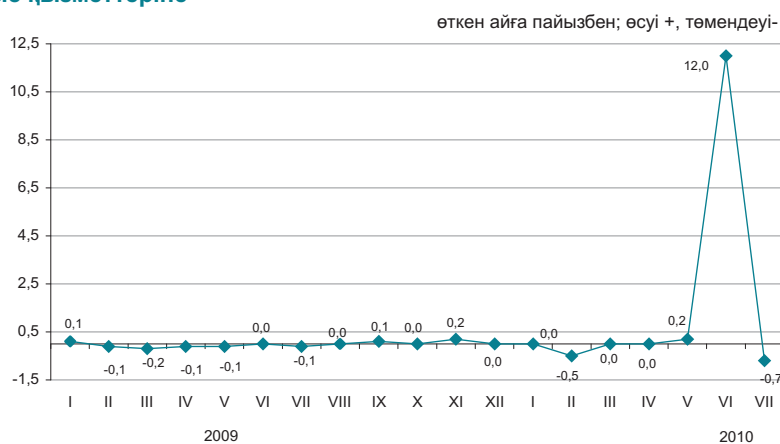

### Байланыс қызметтерінің түрлері бойынша

	2010 жылғы маусым				2010 жылғы қаңтар-шілде 2009 жылғы қаңтар-шілдеге
	2010 жылғы маусымға	2009 жылғы желтоқсанға	2009 жылғы шілдеге	2005 жылғы желтоқсанға	
<b>Байланыс қызметтері</b>	99,3	110,9	111,1	102,5	103,0
Почта қызметтері	100,0	106,7	106,7	254,0	105,8
Курьерлік байланыс қызметтері	99,2	98,9	98,9	103,1	99,8
Электр байланысы қызметтері	99,3	111,1	111,4	100,1	103,0
Қалалық телефон байланысы	100,0	99,5	99,5	99,0	99,6
Қалааралық телефон байланысы	93,0	90,8	90,8	85,6	95,6
Арналарды жалдау	100,0	116,1	116,1	115,9	104,6
Деректерді беруге арналған қызметтер	100,0	100,0	100,0	100,0	100,0
«Интернет» желісіне қатынауды ұсыну бойынша қызметтер	100,0	99,3	99,2	62,1	97,4

## 5.8 СЫРТҚЫ САУДА БАҒАСЫНЫҢ ИНДЕКСІ

### Экспорттық жеткізілімдер

кезең соңына, өткен жылғы желтоқсанға пайызбен

2008 жыл.....	86,4
2009 жыл.....	110,2

өткен айға пайызбен

2008 жылғы маусым.....	110,0
2009 жылғы маусым.....	106,6
2010 жылғы маусым.....	99,9

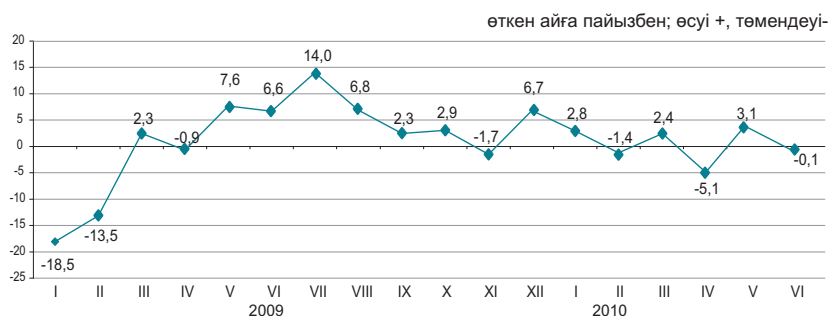

### Импорттық түсімдер

кезең соңына, өткен жылғы желтоқсанға пайызбен

2008 жыл.....	113,6
2009 жыл.....	100,8

өткен айға пайызбен

2008 жылғы маусым.....	102,9
2009 жылғы маусым.....	103,9
2010 жылғы маусым.....	101,1



пайызбен

Ағымдағы жылғы маусымда экспорттық тауарлар бағасының төмендеуі мырышқа – 10,4%, табиғи газға – 6,5%, бидайға – 0,7%, олардың жоғарылауы мысқа 3,2%, көмірге – 3,1%, ферроқорытпаларға – 2,9%, мұнай өнімдеріне – 0,3% белгіленді. Импортталатын өнімдерден құс еті 12,1%, темекі – 11,5%, аяқкиім – 4,7% қымбаттады, өсімдік майы 5,4%, шай – 4,9% арзандады.

	2010 жылғы маусым				2010 жылғы қаңтар-маусым 2009 жылғы қаңтар-маусымға
	2010 жылғы мамырға	2009 жылғы маусымға	2009 жылғы желтоқсанға	2005 жылғы желтоқсанға	
<b>Экспорт-барлығы</b>	99,9	136,8	101,6	158,9	149,6
Шикізат	100,0	134,2	97,1	141,3	154,7
Жартылай дайын өнімдер	99,4	149,8	115,6	203,9	141,5
Дайын өнімдер	102,5	92,0	103,9	180,6	91,7
<b>Импорт-барлығы</b>	101,1	108,3	103,1	148,6	108,8
Шикізат	100,1	116,4	100,9	235,3	146,0
Жартылай дайын өнімдер	102,9	95,1	103,2	118,1	87,8
Дайын өнімдер	100,6	110,5	103,4	141,9	108,2

### Өнімдердің топтары бойынша

пайызбен

	Экспорттық жеткізілімдер				Импорттық түсімдер			
	2010 жылғы маусым				2010 жылғы маусым			
	2010 жылғы мамырға	2009 жылғы маусымға	2009 жылғы желтоқсанға	2005 жылғы желтоқсанға	2010 жылғы мамырға	2009 жылғы маусымға	2009 жылғы желтоқсанға	2005 жылғы желтоқсанға
Балық және шаян тәрізділер, былқылдақ денелілер мен басқа да су омыртқасыздары	98,1	126,2	96,0	182,9	109,5	106,1	97,3	100,1
Сүт өнімдері, құс жұмыртқасы	115,0	159,0	138,7	213,0	95,1	107,4	96,3	126,9
Дәнді дақылдар	98,9	67,4	87,6	113,6	93,0	73,0	84,3	134,1
Қант және қанттан жасалған кондитерлік өнімдер	97,2	120,5	106,0	142,3	95,5	150,4	135,3	102,4
Алкогольді ішімдіктер және алкогольсіз сусындар	100,9	104,9	103,3	307,0	99,4	114,7	98,2	137,3
Минералды өнімдер	99,8	137,9	98,1	146,4	99,3	117,8	97,4	207,7
Қара және түсті металдар	97,8	145,8	112,5	192,7	104,6	87,0	106,2	114,4
Химия өнеркәсібі өнімдері	101,0	135,8	119,4	183,4	92,5	87,5	91,8	107,0
Пластмасса және одан жасалған бұйымдар	101,2	94,7	95,2	123,9	99,6	92,6	87,7	78,0
Тоқыма және тоқыма бұйымдар	101,4	130,3	115,3	150,3	101,0	115,3	114,6	236,5

## 6. ҰЛТТЫҚ ЭКОНОМИКА

### 6.1 ҚЫСҚА МЕРЗІМДІ ЭКОНОМИКАЛЫҚ ИНДИКАТОР

өткен жылғы тиісті айға пайызбен

	2009	2010
Қаңтар	97,1	108,5
Ақпан	95,3	106,1
Наурыз	94,1	110,5
Сәуір	93,2	110,3
Мамыр	94,2	109,7
Маусым	102,3	107,0
Шілде	97,5	111,0
Тамыз	95,1	
Қыркүйек	102,4	
Қазан	107,8	
Қараша	109,9	
Желтоқсан	115,4	

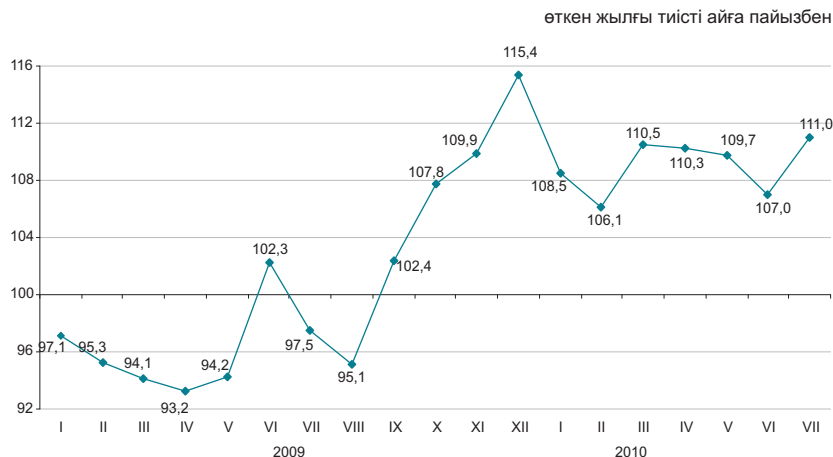

өткен жылғы тиісті кезеңге пайызбен

	2009	2010
Қаңтар	97,1	108,5
Қаңтар-ақпан	96,3	107,2
Қаңтар-наурыз	95,5	108,3
Қаңтар-сәуір	94,9	108,8
Қаңтар-мамыр	94,7	109,0
Қаңтар-маусым	95,9	108,8
Қаңтар-шілде	96,1	109,2
Қаңтар-тамыз	95,9	
Қаңтар-қыркүйек	96,8	
Қаңтар-қазан	98,3	
Қаңтар-қараша	99,8	
Қаңтар-желтоқсан	101,0	

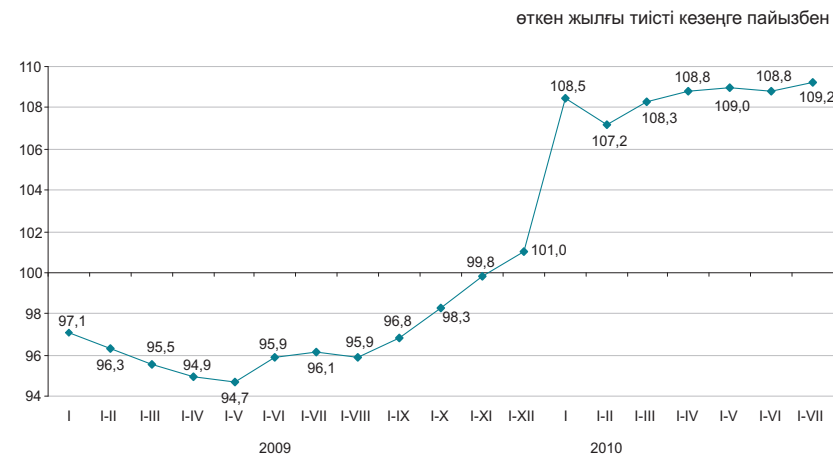

Қысқа мерзімді экономикалық индикатор – экономиканың даму тенденцияларын сипаттайтын көрсеткіш. Оны есептеу жедел есептеуді қамтамасыз ету мақсатында жүзеге асырылады және ауыл шаруашылығы, өнеркәсіп, құрылыс, сауда, көлік және байланыс сияқты негізгі салалар бойынша шығарылым индекстерінің өзгеруіне негізделеді. Аталған салалардың ЖІӨ көлеміндегі үлесі 67-68%.

## 6.2 ЖАЛПЫ ІШКІ ӨНІМ

нақты көлем индексі, өткен жылғы тиісті кезеңге пайызбен

2001 жыл.....	113,5
2002 жыл.....	109,8
2003 жыл.....	109,3
2004 жыл.....	109,6
2005 жыл.....	109,7
2006 жыл.....	110,7
2007 жыл.....	108,9
2008 жыл.....	103,3
2009 жыл.....	101,2
2010 жылғы I жартыжылдық *.....	108,0

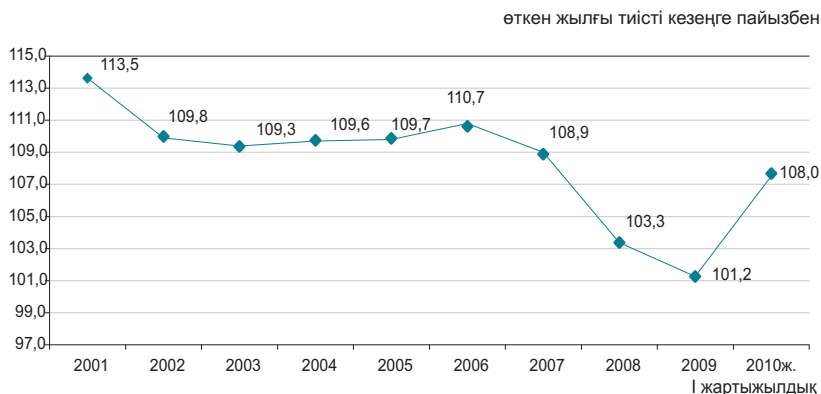

## Тауарлар мен қызметтер өндірісі

2010 жылғы I жартыжылдықтағы ЖІӨ-нің құрылымында тауарлар өндірісі 40,5%, қызметтер өндірісі 56,8% құрады. ЖІӨ-нің өндірісінде негізгі үлесті – 32,0% өнеркәсіп және 12,7% - көтерме және бөлшек сауда; автомобильдерді және мотоциклдерді жөндеу алып отыр.

өткен жылғы тиісті кезеңге пайызбен

	2010 жылғы I жартыжылдық		
	жалпы қосылған құн, млрд. теңге	нақты көлем индексі	дефлятор
Тауарлар өндірісі	3 542,4	107,3	120,6
Қызметтер өндірісі	4 961,9	104,8	107,7

## Экономикалық қызмет түрлері бойынша ЖІӨ

өткен жылғы тиісті кезеңге пайызбен

	жалпы қосылған құн, млрд. теңге	2010 жылғы I жартыжылдық					
		нақты көлем индексі		дефлятор		ЖІӨ құрылымы, қорытындыға пайызбен	
		2009	2010	2009	2010	2009	2010
Жалпы ішкі өнім	8 733,0	97,6	108,0	95,5	113,5	100,0	100,0
Ауыл, орман және балық шаруашылығы	225,8	102,6	103,1	109,8	102,6	3,2	2,6
Өнеркәсіп	2798,9	97,4	110,9	77,4	128,2	29,4	32,0
Құрылыс	517,7	91,0	96,1	102,0	96,7	8,3	5,9
Көтерме және бөлшек сауда; автомобильдерді және мотоциклдерді жөндеу	1 110,9	96,4	113,0	108,4	108,0	13,6	12,7
Көлік және қоймалау	590,8	88,4	106,8	101,3	102,7	8,0	6,8
Тұру және тамақтану бойынша қызметтер	65,7	93,3	104,8	111,2	98,3	0,9	0,8
Ақпарат және байланыс	169,5	103,2	105,2	112,1	74,4	3,2	1,9
Қаржы және сақтандыру қызметі	811,5	102,5	93,6	95,9	108,3	5,8	9,3
Жылжымайтын мүлікпен жасалатын операциялар	822,9	104,0	103,1	97,2	117,6	10,1	9,4
Кәсіби, ғылыми және техникалық қызмет	381,4	103,4	109,5	127,7	106,4	4,9	4,4
Әкімшілік және қосалқы қызмет							
көрсету саласындағы қызмет	193,2	103,1	109,7	123,3	109,2	2,4	2,2
Мемлекеттік басқару және қорғаныс; міндетті әлеуметтік қамтамасыз ету	195,5	107,3	101,2	116,5	111,9	2,6	2,2
Білім беру	313,3	101,9	103,4	125,6	112,5	4,0	3,6
Денсаулық сақтау және әлеуметтік қызметтер	177,9	103,8	104,9	114,1	117,8	2,1	2,0
Өнер, ойын-сауық және демалыс	57,8	105,4	104,7	125,0	119,0	0,7	0,7
Өзге де қызмет түрлерін ұсыну	64,8	105,4	104,9	104,3	98,7	0,9	0,7
Үй қызметшісін жалдайтын және өзі тұтыну үшін тауарлар мен қызметтер өндіретін							
үй шаруашылықтары қызметі	6,7	97,3	100,0	119,8	100,0	0,1	0,1
Қаржы делдалдығының жанама өлшенетін қызметтері	-204,8	103,1	65,4	91,7	90,1	5,2	-2,3
Жалпы қосылған құн	8 299,5	97,7	107,8	96,5	113,4	95,0	95,0
Өнімдерге салынған таза салықтар	433,5	96,1	113,0	80,1	114,9	5,0	5,0

\* Жедел деректер.

## ТҮПКІЛІКТІ ПАЙДАЛАНУ ӘДІСІМЕН ЕСЕПТЕЛГЕН ЖАЛПЫ ІШКІ ӨНІМ

2010 жылғы I тоқсанда түпкілікті пайдалану әдісімен есептелген жалпы ішкі өнім 4186211,7 млн. теңгені құрады. Өткен жылғы тиісті кезеңмен салыстырғанда нақты есептеуде түпкілікті тұтыну шығыстарының компоненттері бойынша өсім байқалады: үй шаруашылықтары – 3,8%, мемлекеттік басқару – 11,2%, үй шаруашылықтарына қызмет көрсететін коммерциялық емес ұйымдар – 6,2% өсті.

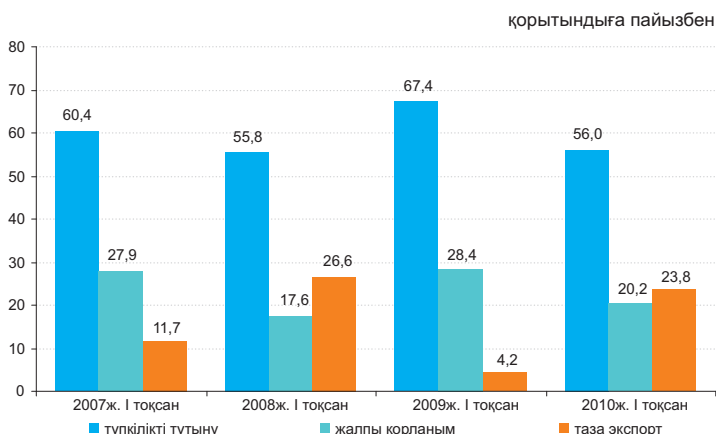

### Түпкілікті пайдалану әдісімен есептелген ЖІӨ

	2010 жылғы I тоқсан						
	ағымдағы бағада, млн. теңге	нақты көлем индексі, өткен жылғы тиісті кезеңге пайызбен		дефлятор, өткен жылғы тиісті кезеңге пайызбен		ЖІӨ-ге пайызбен	
		2009 жылғы I тоқсан	2010 жылғы I тоқсан	2009 жылғы I тоқсан	2010 жылғы I тоқсан	2009 жылғы I тоқсан	2010 жылғы I тоқсан
<b>Түпкілікті тұтынуға шығыстар</b>	2 344 173,6	99,4	105,2	112,9	105,8	67,4	56,0
үй шаруашылықтары	1 835 701,5	100,3	103,8	110,6	106,4	53,2	43,9
мемлекеттік басқару	455 560,5	95,3	111,2	122,6	103,3	12,7	10,8
жеке тауарлар мен қызмет көрсетулер	265 219,7	99,8	117,6	124,5	103,1	7,0	6,3
ұжымдық қызмет көрсетулер	190 340,8	90,5	103,3	120,3	103,7	5,7	4,5
үй шаруашылықтарына қызмет көрсететін коммерциялық емес ұйымдар	52 911,6	100,4	106,2	118,6	108,7	1,5	1,3
<b>Жалпы қорланым</b>	844 342,3	138,7	88,9	110,5	106,7	28,4	20,2
негізгі капиталдың жалпы қорланымы	721 745,9	89,6	108,3	108,0	106,6	20,0	17,2
материалдық айналым құрал-жабдықтары қорларының өзгеруі	122 596,4	—	—	117,0	107,0	8,4	3,0
<b>Таза экспорт</b>	997 695,8	—	—	—	—	4,2	23,8
тауарлар мен қызмет көрсету экспорты	2 143 144,7	81,1	105,3	77,0	160,6	40,6	51,2
тауарлар мен қызмет көрсету импорты	1 145 448,9	84,3	88,2	117,2	114,1	36,4	27,4
<b>Түпкілікті тұтыну әдісімен есептелген жалпы ішкі өнім</b>	4 186 211,7	100,3	106,8	93,2	125,4	100,0	100,0
<b>Өндіріс әдісімен есептелген жалпы ішкі өнім</b>	4 372 860,1	97,8	107,1	97,4	120,3	—	—

## ТАБЫСТАР ӘДІСІМЕН ЕСЕПТЕЛГЕН ЖАЛПЫ ІШКІ ӨНІМ

пайызбен

2010 жылғы I тоқсандағы тауарлар өндірісінде жалпы пайда/жалпы аралас табыс үлесі 72,5% құрады, өндіріске таза салықтар – 2,6%, еңбекақы төлеу – 24,9%.

Қызметтер өндірісінде жалпы пайда/жалпы аралас табыс үлесі 68,6%, өндіріске таза салықтар – 0,6%, еңбекақы төлеу – 30,8% құрады.

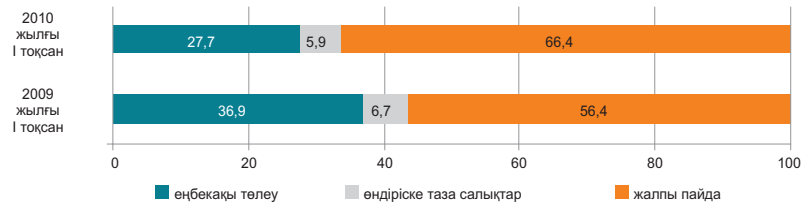

### 2010 жылғы I тоқсандағы экономикалық қызмет түрлері бойынша тауарлар мен қызметтер өндірісіндегі бастапқы табыстардың салалық құрылымы

пайызбен

	Жалпы қосылған құн	оның ішінде:					
		еңбекақы төлеу		өндіріске салынған басқа да демеу қаржыларды шегергендегі өндіріске салынған басқа да салықтар		жалпы пайда/ жалпы аралас табыс	
		2009 жылғы I тоқсан	2010 жылғы I тоқсан	2009 жылғы I тоқсан	2010 жылғы I тоқсан	2009 жылғы I тоқсан	2010 жылғы I тоқсан
<b>Тауарлар өндірісі</b>	100,0	33,2	24,9	4,4	2,6	62,4	72,5
Ауыл, орман және балық шаруашылығы	100,0	34,2	31,9	0,3	0,2	65,5	67,9
Өнеркәсіп	100,0	—	21,9	—	3,1	—	75,0
Кен өндіру өнеркәсібі және карьерлерді қазу	100,0	22,4	14,0	8,5	4,1	69,1	81,9
Өңдеу өнеркәсібі	100,0	39,0	32,7	2,8	1,9	58,2	65,4
Электрмен жабдықтау, газ, бу беру және ауа баптау	100,0	41,7	33,2	2,4	1,5	55,9	65,3
Сумен жабдықтау; көріз жүйесі, қалдықтардың жиналуын және таратылуын бақылау	100,0	51,6	64,0	1,5	2,4	46,9	33,6
Құрылыс	100,0	42,2	41,4	0,9	0,5	56,9	58,1
<b>Қызметтер өндірісі</b>	100,0	38,0	30,8	0,8	0,6	61,2	68,6
Көтерме және бөлшек сауда; автомобильдерді және мотоциклдерді жөндеу	100,0	31,0	31,4	0,5	0,4	68,5	68,2
Көлік және қоймалау	100,0	45,0	38,0	2,2	1,6	52,8	60,4
Тұру және тамақтану бойынша қызметтер	100,0	29,6	27,9	0,8	0,5	69,6	71,6
Ақпарат және байланыс	100,0	37,9	37,7	1,5	1,2	60,6	61,1
Қаржы және сақтандыру қызметі	100,0	22,1	8,7	1,2	0,4	76,7	90,9
Жылжымайтын мүлікпен жасалатын операциялар	100,0	5,6	4,9	0,1	0,6	94,3	94,5
Кәсіби, ғылыми және техникалық қызмет	100,0	59,0	37,0	0,8	0,7	40,2	62,3
Әкімшілік және қосалқы қызмет көрсету саласындағы қызмет	100,0	52,5	48,6	0,8	0,7	46,7	50,7
Мемлекеттік басқару және қорғаныс; міндетті әлеуметтік қамтамасыз ету	100,0	76,4	77,5	0,0	0,1	23,6	22,4
Білім беру	100,0	76,5	72,8	0,1	0,1	23,4	27,0
Денсаулық сақтау және әлеуметтік қызметтер	100,0	69,6	65,0	0,2	0,2	30,2	34,8
Өнер, ойын-сауық және демалыс	100,0	57,3	76,7	0,3	0,3	42,4	23,0
Өзге де қызметтер түрлерін ұсыну	100,0	50,2	69,0	0,1	0,6	49,7	30,4
Үй қызметшісін жалдайтын және өзі тұтыну үшін тауарлар мен қызметтер өндіретін үй шаруашылықтары қызметі	100,0	39,5	39,5	0,3	0,3	60,2	60,2
<b>Салалар бойынша жиыны</b>	100,0	36,2	28,4	2,1	1,4	61,7	70,1

### 6.3 ТӨЛЕМ БАЛАНСЫ

(ҰБ деректері бойынша, бейтарап ұсыным)

#### Төлем балансының ағымдағы операциялар шоты бойынша сальдо

млн. АҚШ доллары  
 2009 жылғы I тоқсан..... -1 151,90  
 2010 жылғы I тоқсан..... 2 981,86

2010 жылғы I тоқсанда төлем балансының ағымдағы операциялар шоты бойынша оң сальдо 2981,86 млн. АҚШ доллары мөлшерінде қалыптасты (2009 жылғы I тоқсанда нәтиже теріс мәнді болып, -1151,90 млн. АҚШ долларын құрады).

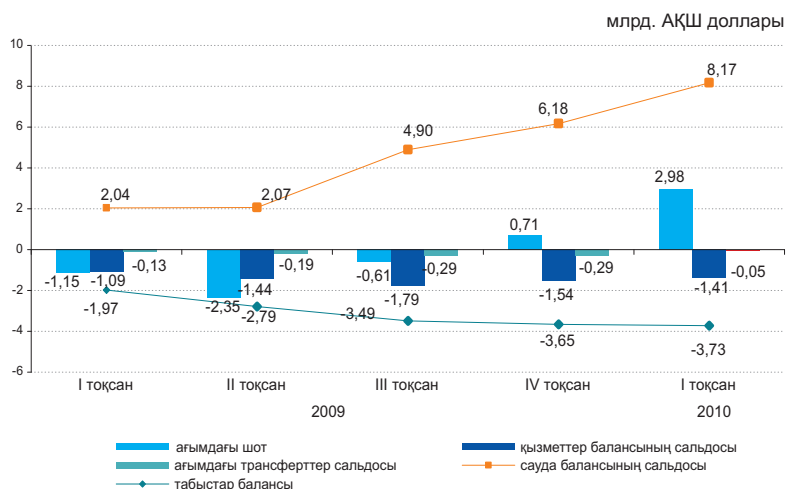

	2009				2010
	I тоқсан	II тоқсан	III тоқсан	IV тоқсан	I тоқсан
Ағымдағы шот	-1 151,90	-2 350,10	-608,28	705,62	2 981,86
Капиталмен жасалатын операциялар шоты	13,61	-8,64	-21,11	-13,33	2 530,51
Қаржы операцияларының шоты	3 855,88	1 339,47	672,41	-1 111,33	-4 588,35
Нетто қателіктер мен есепке алынбағандар	-2 717,59	1 019,28	-43,02	419,04	-924,02

Тікелей инвестициялармен жасалған операциялар бойынша сальдо 3200,18 млн. доллар (2009 жылғы I тоқсанда 2304,18 млн. доллар) құрады. Есепті кезеңде шетелдегі тікелей инвестициялармен жасалған операциялар нәтижесі теріс болып, -91,32 млн. долларды, ал Қазақстанда оң мәнді болып, 3291,50 млн. долларды құрады.

2010 жылғы I тоқсанда портфельдік инвестициялармен жасалған операциялар нәтижесі оң 3983,98 млн. доллар (2009 жылғы I тоқсанда да бұл көрсеткіш оң мәнді 3436,19 млн. доллар) болды.

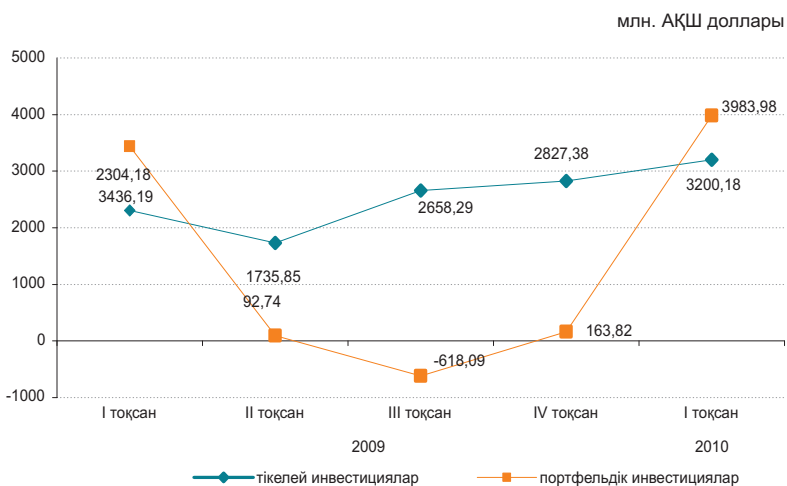

## 6.4 ЕҢБЕК ӨНІМДІЛІГІНІҢ ИНДЕКСТЕРІ

өткен жылға пайызбен	
2007 жыл.....	107,5
2008 жыл.....	100,0
2009 жыл.....	100,2
өткен жылғы тиісті кезеңге пайызбен	
2007 жыл	
Қаңтар-наурыз .....	109,1
Қаңтар-маусым.....	109,2
Қаңтар-қыркүйек.....	108,1
2008 жыл	
Қаңтар-наурыз.....	103,0
Қаңтар-маусым.....	102,4
Қаңтар-қыркүйек.....	100,6
2009 жыл	
Қаңтар-наурыз.....	97,6
Қаңтар-маусым.....	97,4
Қаңтар-қыркүйек.....	97,9

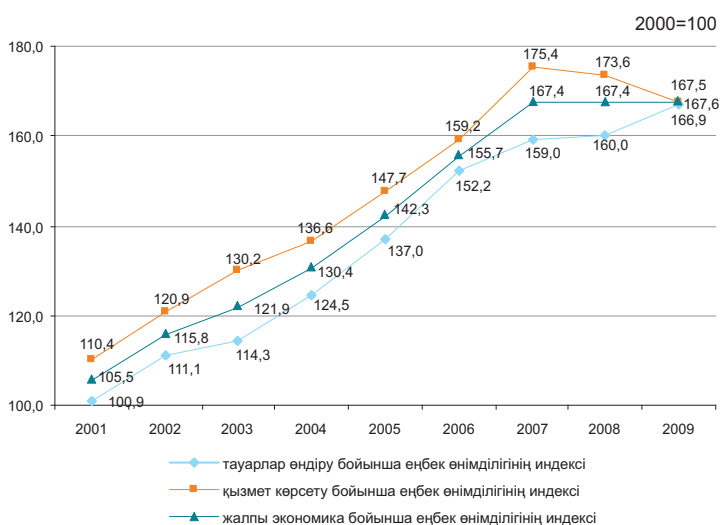

Жалпы экономика бойынша 2009 жылғы (жылдық негіздегі деректер бойынша) еңбек өнімділігінің индексі өткен жылға 100,1% құрады. Өткен жылмен салыстырғанда келесі экономикалық қызметтің түрлері бойынша еңбек өнімділігі индекстерінің өсуі байқалады: ауыл шаруашылығы, аңшылық және орман шаруашылығында – 115,5%, өнеркәсіпте – 103,2%, көлік және байланыста – 100,2%.

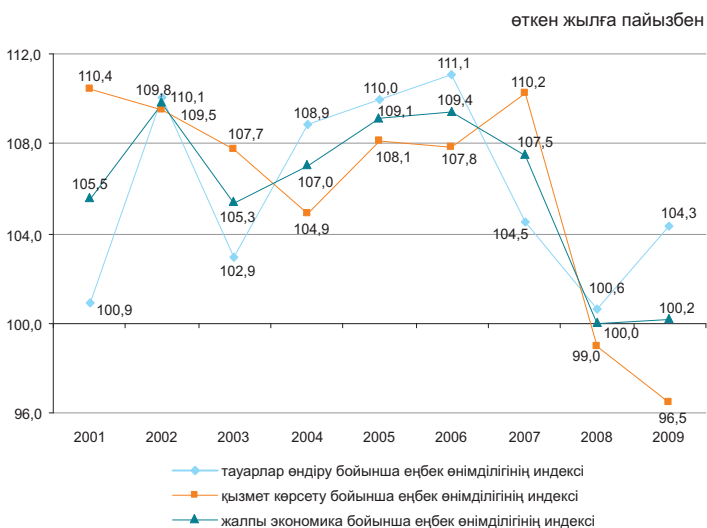

### Экономикалық қызметтің түрлері бойынша

өткен жылға пайызбен	
	2009 жыл
Жалпы экономика бойынша*	100,2
Ауыл шаруашылығы, аңшылық және орман шаруашылығы;	
балық аулау, балық өсіру	115,3
Өнеркәсіп	103,2
Құрылыс	96,3
Сауда; автомобильдерді, тұрмыстық бұйымдар мен жеке пайдаланатын заттарды жөндеу	96,1
Қонақ үйлер мен мейрамханалар	96,9
Көлік және байланыс	100,2
Қаржы қызметі	84,8
Жылжымайтын мүлікпен жасалатын операциялар және жалға беру тұтынушыларға қызмет көрсету	96,9
Мемлекеттік басқару	98,8
Білім беру	100,8
Денсаулық сақтау және әлеуметтік қызмет көрсету	102,4
Коммуналдық, әлеуметтік және дербес қызмет көрсету	91,7

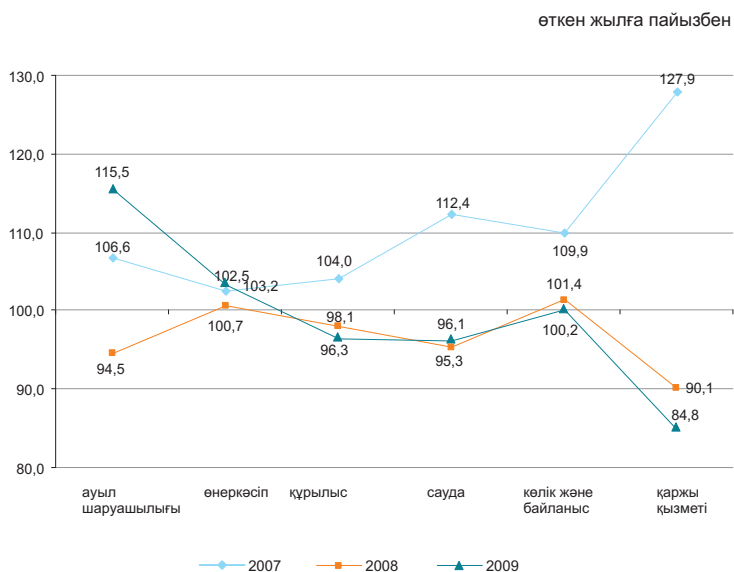

\* Индекс қаржы делдалдығының жанама-өлшемді қызметтерінсіз есептелген.

## 6.5 НЕГІЗГІ КАПИТАЛҒА САЛЫНҒАН ИНВЕСТИЦИЯЛАР

өткен жылғы тиісті кезеңге пайызбен  
 2009 жылғы қаңтар-шілде.....107,0  
 2009 жыл.....102,9  
 2010 жылғы қаңтар-шілде.....97,1

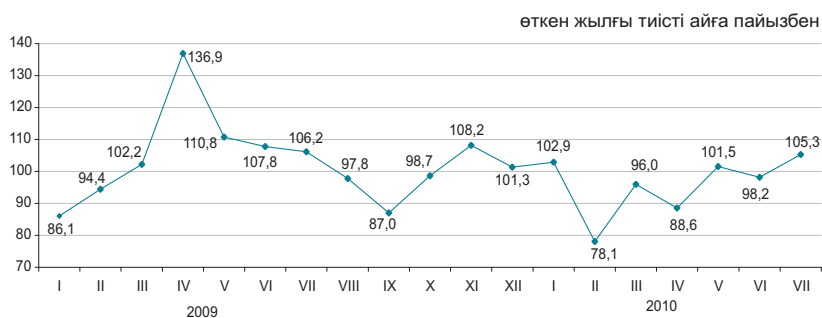

### Қаржыландыру көздері бойынша

2010 жылғы қаңтар-шілдеде шаруашылық субъектілерінің меншікті қаражаттары инвестициялардың басымды көздері болып қалуда, сонымен бірге қарыз қаражаттары 19,1% азайды.

2010 жылғы шілдеде маусыммен салыстырғанда инвестициялардың көлемі 3,6% азайды.

	2010 жылғы қаңтар-шілде		2009 жылғы қаңтар-шілде	
	млн. теңге	үлес салмағы, пайызбен	млн. теңге	үлес салмағы, пайызбен
Негізгі капиталға салынған инвестициялар	2 257 636	100	2 215 300	100
соның ішінде келесі қаражаттар есебінен:				
мемлекеттік бюджет	435 898	19,3	324 598	14,7
меншікті	1 032 265	45,7	746 919	33,7
шетелдік	610 239	27,0	932 871	42,1
қарыз	179 234	8,0	210 912	9,5

### Технологиялық құрылым бойынша

Ғимараттар мен имараттарды салу және күрделі жөндеу жұмыстарына инвестициялық салымдардың 6,4% артуы байқалады.

Машиналарды, жабдықтарды, аспаптарды, құрал-саймандарды, мұқаммалды сатып алуға бағытталған инвестициялар 0,2%, өзге де күрделі жұмыстар мен шығындарға - 21,1% азайды.

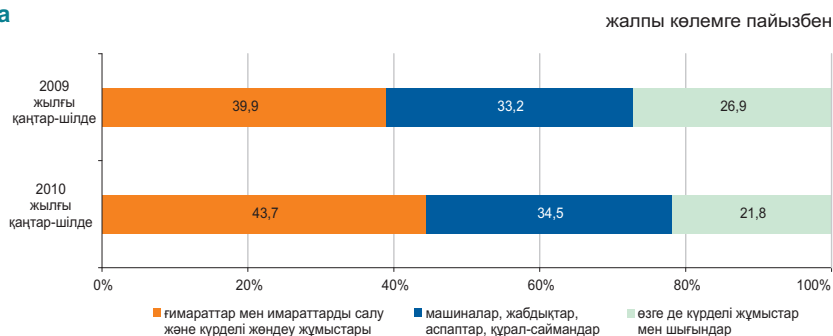

### Пайдалану бағыттары бойынша \*

Негізгі капиталға салынған инвестициялардың жалпы көлеміндегі үлес салмағы 38,8% құраған кен өндіру өнеркәсібі және карьерлерді қазу инвестиция салымдарының тартымды саласы болып қалып отыр.



### Кәсіпорындардың мөлшерлігі бойынша

Ірі кәсіпорындардың инвестициялық салымдарының көлемі 2010 жылғы қаңтар-шілдеде өткен жылғы тиісті кезеңмен салыстырғанда 3,2% азайып, 1049,6 млрд. теңгені құрады.

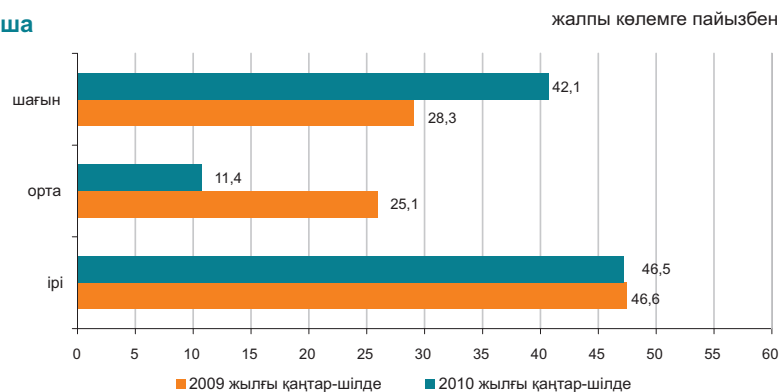

\* Деректер ЭҚЖЖ жаңа жіктеуішіне сәйкес берілген.

## 6.6 ЖЕР ҚОЙНАУЫН ПАЙДАЛАНУШЫЛАРДЫҢ ИНВЕСТИЦИЯЛЫҚ ҚЫЗМЕТІ

(Геология және жер қойнауын пайдалану комитетінің деректері бойынша)

### Жер қойнауын пайдалануға салынған инвестициялар

2010 жылғы I жартыжылдыққа минералды – шикізат кешенінің (МШК) инвестициялар көлемі 9847,8 млн. доллар құрады, оның ішінде: барлауға - 597,5 млн. доллар (инвестицияның жалпы көлемінің 6%), басқа да инвестициялар – 9250,3 млн. доллар (94%).

Инвестициялардың үлкен көлемі көмірсутекті шикізаттың жер қойнауын пайдалануға бағытталған - 7359,2 млн. доллар (МШК инвестициясының жалпы көлемінің 75%), қатты пайдалы қазбаларға - 2354 млн. доллар (23,3%), кең таралған пайдалы қазбаларға – 77,1 млн. доллар (0,9%), жер асты суларына - 29,8 млн. доллар (<1%).

Қатты пайдалы қазбалар инвестицияларының үлкен көлемі уран өндіруге бағытталған – 442,1 млн. доллар, көмірге – 417,5 млн. доллар, темірге, марганецке – 358,3 млн. доллар, полиметалдарға – 353,2 млн. доллар, мысқа - 329 млн. доллар, алтынға – 258,4 млн. доллар және басқаларына.

### 2010 жылғы I жартыжылдықта жер қойнауын пайдалануға салынған инвестиция құрылымы

	Млн. доллар
Өндіру шығындары	5 268,5
Күрделі шығындар	3 779,6
Геологиялық барлау шығындары	597,5
Әлеуметтік салаға және жергілікті инфрақұрылымға жұмсалған шығындар	122,5
Қазақстандық мамандарды оқытуға бөлінген қаражат	48,3
Жер қойнауларының жағдайы (ластануы) мониторингіне жұмсалған шығындар	10
Технологиялар сатып алуға жұмсалған шығындар	3
Барлауға байланысты емес операцияларды өткізуге кеткен шығындар	18,1

### Әлеуметтік-экономикалық көрсеткіштер, қосалқы мердігерлік жұмыстар, салықтар

Келісім шарт объектілерінде жұмыс істейтіндердің саны 181 мың адамды құрады. Қоғамдық сала мен жергілікті инфрақұрылымға 122,5 млн. доллар қаражат салынды. Қазақстандық мамандарды оқытуға жұмсалған қаражат 48,3 млн. доллар құрады.

2010 жылғы 1 жартыжылдықта жер қойнауын пайдаланушылардың мемлекеттің бюджетіндегі салықтар мен төлемдері 6994,7 млн. доллар соманы құрады, оның ішінде:

- ПҚБС – 3114,5 млн. доллар;
- корпоративті табыс салығы – 1705,2 млн. доллар;
- өнім бөліміндегі ҚР үлесі – 373,3 млн. доллар;
- үстеме табыс салығы – 200,2 млн. доллар;
- басқа да салықтар мен төлемдер – 1601,5 млн. доллар.

### 2010 жылғы I жартыжылдықта инвестицияларды минералдық шикізат түрлері бойынша бөлу (барлығы 9026,6 млн. доллар)

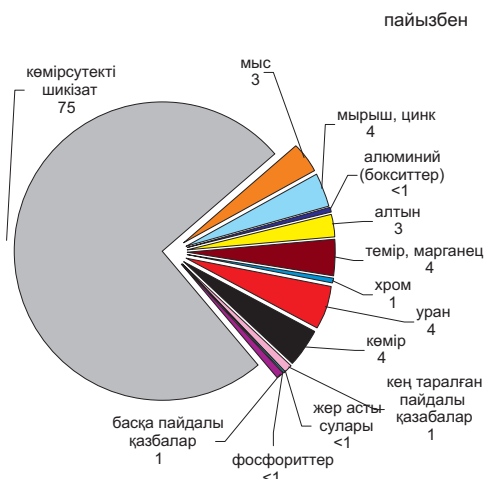

### 2010 жылғы I жартыжылдықта жер қойнауын пайдаланушылардың бюджеттегі салықтары мен төлемдері

	Млн. доллар
<b>Барлығы</b>	6 994,7
ПҚБС	3 114,5
корпоративті табыс салығы	1 705,2
өнімдер тарауындағы ҚР үлесі	373,3
үстеме табыс салығы	200,2
әлеуметтік салық	1 601,5
басқа да салықтар мен төлемдер	3 114,5

## 6.7 ОТЫН-ЭНЕРГЕТИКАЛЫҚ РЕСУРСТАР (ОЭР)

### Ресурстар

2010 жылғы қаңтар-маусымда республиканың экономикалық айналымына тартылған отынның негізгі табиғи түрлерінің (мұнай, газ конденсатын қоса, табиғи газ бен тас көмір) жалпы ресурстары 97,6 млн. тонна шартты отынды құрады.

	Табиғи ресурстардың жалпы көлеміндегі үлес салмағы	2010 жылғы қаңтар-маусым 2009 жылғы қаңтар-маусымға		
		пайызбен		
		ресурстар	өндіріс	импорт
Шикі мұнай	47,3	110,6	108,0	136,4
Көмір	33,3	121,1	121,3	81,7
Табиғи газ	11,7	111,2	99,1	106,3
Газ конденсаты	7,7	98,3	98,3	-

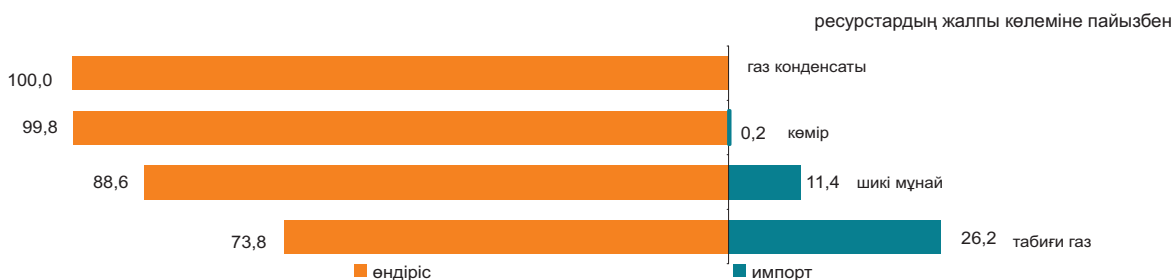

Мұнай өнімдерінің ресурстары негізінен меншікті өндіріс (83,8–99,9%) есебінен қалыптасты. Мұнай өнімдеріне сұраныс олардың импортымен ішінара толықтырылған. 2010 жылғы қаңтар-маусымда 2009 жылғы тиісті кезеңмен салыстырғанда импорт көлемінің төмендеуімен ресурстар құрылымында автомобиль бензині (12,8 пайыздық тармаққа), керосин (3,5 пайыздық тармаққа), газойльдер (2,1 пайыздық тармаққа), сұйытылған пропан және бутан (1,2 пайыздық тармаққа) импорты үлесінің төмендеуі байқалады.

	2010 жылғы қаңтар-маусым 2009 жылғы қаңтар-маусымға	Ресурстардың жалпы көлеміне		
		пайызбен		
		ресурстар	өндіріс	импорт
Автомобиль бензині	111,9	83,8	16,2	5,6
Газойльдер	113,9	92,7	7,3	41,7
Керосин	179,3	84,8	15,2	9,1
Мазут	130,1	99,6	0,4	67,9
Сұйытылған пропан және бутан	136,5	99,9	0,1	85,4

### Пайдалану

2010 жылғы қаңтар-маусымда 2009 жылғы тиісті кезеңмен салыстырғанда ОЭР экспортының көлемі 7,5% жоғарылады.

Мұнайды жеткізу көп деңгейде Италияға (22,6% экспорттың жалпы көлемінен), Қытайға (14,3%), Францияға (13,2%), Австрияға (7,2%) жүзеге асырылады. Ресурстардың жалпы көлемінде мұнайды экспорттық жеткізу үлесі 2009 жылғы тиісті кезеңмен салыстырғанда 4,9 пайыздық тармаққа төмендеді.

	2010 жылғы қаңтар-маусым 2009 жылғы қаңтар-маусымға		Ресурстардың жалпы көлеміне	
	пайызбен		пайызбен	
	экспорт	ішкі рынокта өткізу	экспорт	ішкі рынокта өткізу
Шикі мұнай	104,9	2,1 есе	89,6	10,4
Көмір	115,9	123,5	29,2	70,8
Табиғи газ	111,2	-	100,0	-
Газ конденсаты	105,2	96,8	18,8	81,2

### Шикі мұнай экспортының көлемі

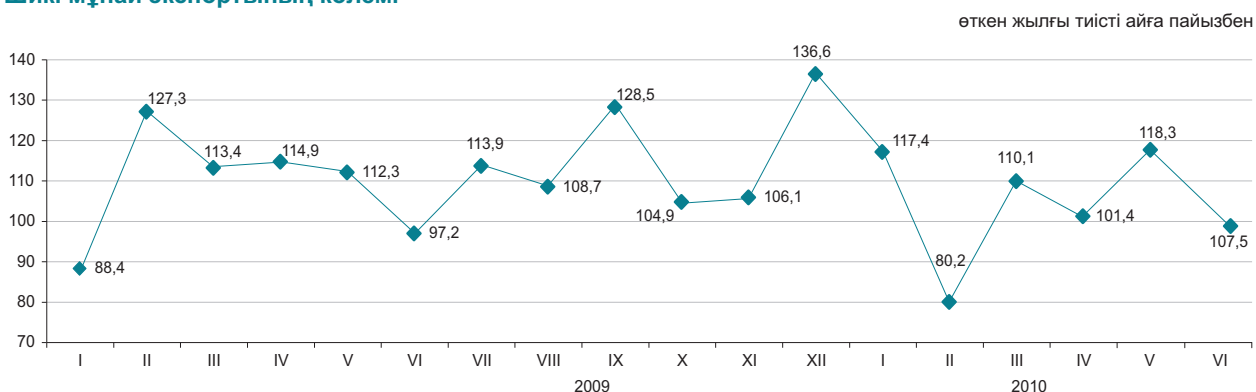

### 6.8 БИЗНЕС ТІРКЕЛІМІ

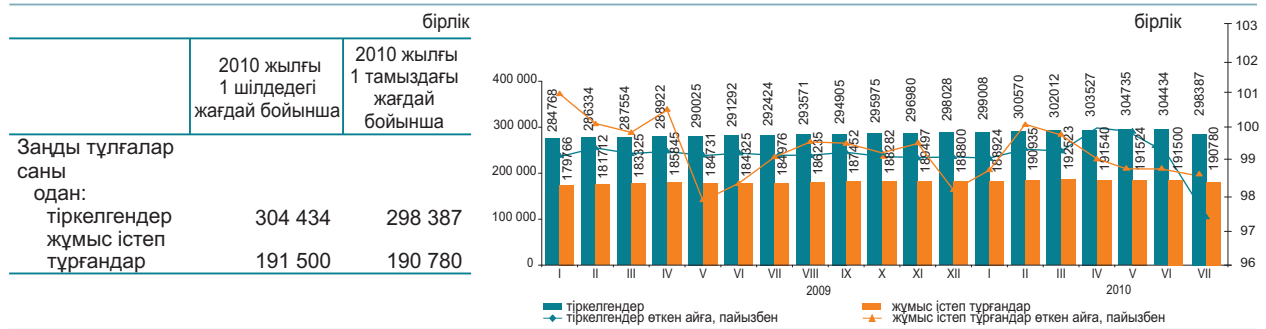

#### Қызмет түрлері және белсенділігі бойынша тіркелген заңды тұлғалар\*

2010 жылғы 1 тамыздағы жағдай бойынша; бірлік

	Барлығы	одан				таратылу процесінде
		жұмыс істейтіндер	оның ішінде			
			әлі жұмыс істемейтіндер (жаңалары)	белсенді	уақытша жұмыс істемейтіндер	
Барлығы	298 387	190 780	24 361	114 506	51 913	4 606
Көтерме және бөлшек сауда; автомобильдерді және мотоциклдерді жөндеу	97 849	53 630	9 362	26 004	18 264	1 747
Құрылыс	39 152	26 881	4 292	13 451	9 138	527
Өңдеу өнеркәсібі	18 225	10 867	1 032	7 310	2 525	350
Білім беру	15 401	13 312	401	12 339	572	112
Жылжымайтын мүлікпен жасалатын операциялар	14 349	9 644	636	6 887	2 121	227
Ауыл, орман және балық шаруашылығы	13 211	7 768	536	5 209	2 023	312
Көлік және қоймалау	9 979	6 610	945	3 930	1 735	181
Мемлекеттік басқару және қорғаныс; міндетті әлеуметтік қамтамасыз ету	9 742	8 969	63	8 748	158	34
Қаржы және сақтандыру қызметі	6 842	4 310	771	2 662	877	74
Ақпарат және байланыс	6 388	4 043	467	2 388	1 188	108
Денсаулық сақтау және әлеуметтік қызметтер	5 653	3 884	210	3 037	637	69
Тұру және тамақтану бойынша қызметтер	3 218	1 907	217	1 081	609	62
Кен өндіру өнеркәсібі және карьерлерді қазу	2 007	1 365	189	803	373	26
Электрмен жабдықтау, газ, бу беру және ауа баптау	1 079	650	47	488	115	39
Аумақтан тыс ұйымдардың және органдардың қызметі	2	2	-	2	-	-

\* Деректер ЭҚЖЖ жаңа жіктеуішіне сәйкес берілген.

2010 жылғы шілде айында маусым айымен салыстырғанда заңды тұлғалардың таратылуына байланысты заңды тұлғалар санының төмендеуі байқалады. Бірақ жалпы алғанда жыл басынан бастап ең көп тіркелген заңды тұлғалардың саны көтерме және бөлшек саудада, автомобильдерді және мотоциклдерді жөндеу қызметінде сақталуда, оның үлесі 2010 жылғы 1 тамызға 32,8% құрады. Екінші орында – құрылыс (13,1%), үшінші орында – өңдеу өнеркәсібі (6,1%). Осы үш қызмет түрлерінің жиынтық үлесі барлық тіркелген заңды тұлғалардың 52%-ын құрайды.

#### Меншік нысандары бойынша тіркелген заңды тұлғалар

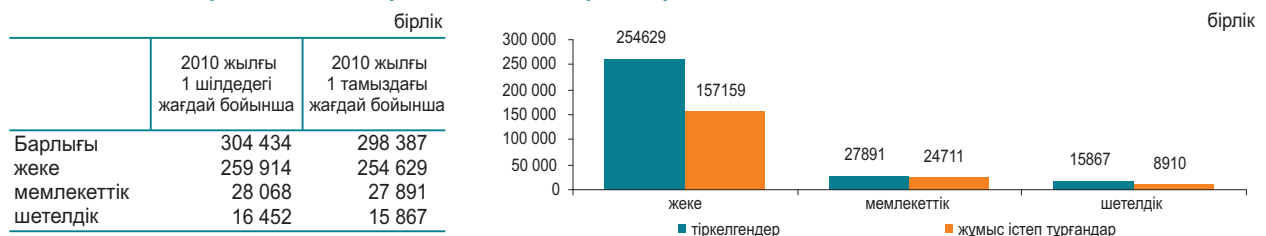

#### Тіркелген заңды тұлғалардың мөлшерлілігі бойынша саны

бірлік		
	2010 жылғы 1 шілдедегі жағдай бойынша	2010 жылғы 1 тамыздағы жағдай бойынша
Барлығы	304 434	298 387
шағын	288 668	282 577
орта	13 397	13 433
ірі	2 369	2 377

#### Тіркелген заңды тұлғалардың белсенділігі бойынша саны

бірлік		
	2010 жылғы 1 шілдедегі жағдай бойынша	2010 жылғы 1 тамыздағы жағдай бойынша
Барлығы	304 434	298 387
жұмыс істейтіндер	191 500	190 780
белсенді	115 549	114 506
уақытша жұмыс істемейтіндер	50 858	51 913
әлі жұмыс істемейтіндер (жаңалары)	25 093	24 361
таратылу процесінде	4 436	4 606

## 7.1 ІШКІ САУДА

### Бөлшек сауда

өткен жылға пайызбен	
2008 жыл.....	103,1
2009 жыл.....	97,3
өткен айға пайызбен	
2009 жылғы шілде.....	102,9
2010 жылғы шілде.....	100,3
өткен жылғы тиісті айға пайызбен	
2009 жылғы шілде.....	88,7
2010 жылғы шілде.....	114,2
өткен жылғы тиісті кезеңге пайызбен	
2009 жылғы қаңтар-шілде.....	94,3
2010 жылғы қаңтар-шілде.....	113,3

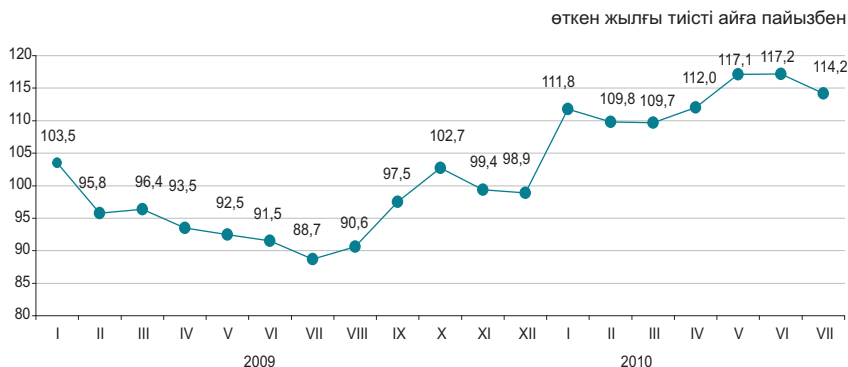

2010 жылғы қаңтар-шілдеде бөлшек сауда айналымы 1590,0 млрд.теңгені құрады және 2009 жылғы тиісті кезеңмен салыстырғанда 13,3% ұлғаюы көп деңгейде саудамен айналысатын кәсіпорындар (2009 жылғы қаңтар-шілде деңгейінен 17% көп) есебінен, олардың үлесі бөлшек сауда тауар айналымының жалпы көлемінен 55,6% құрады. Базарлар және жеке кәсіпкерлермен өткізілген сауда көлемі есепті кезеңде өткен жылдың тиісті кезеңімен салыстырғанда 8,9% артты.

2010 жылғы 1 тамызға бөлшек саудадағы саудамен айналысатын кәсіпорындардың тауарлық қорларының көлемі 120,8 млрд. теңге құрады, саудадағы күндері – 49 күн.

	пайызбен			
	Үлес салмағы	2010 жылғы шілде 2009 жылғы шілдеге	2010 жылғы шілде 2010 жылғы маусымға	2010 жылғы қаңтар-шілде 2009 жылғы қаңтар-шілдеге
Бөлшек сауда	100,0	114,2	100,3	113,3
сауда кәсіпорындармен базарларда және жеке кәсіпкерлермен	55,6	114,6	98,7	117,0
	44,4	113,9	102,3	108,9

Ірі және орта сауда кәсіпорындарын зерттеу деректері бойынша олармен өткізілетін қазақстандық қамтудағы тауарлардың өткізілуі азық-түлік тауарларында (80%-дан 95%-ға дейін) орын алуды жалғастырып отыр. Азық-түлік емес тауарлар негізінен импорт өнімдерімен (мысалы, жуу, тазарту құралдары – шамамен 90%, фармацевтикалық тауарлар - 80%) көрсетілген.

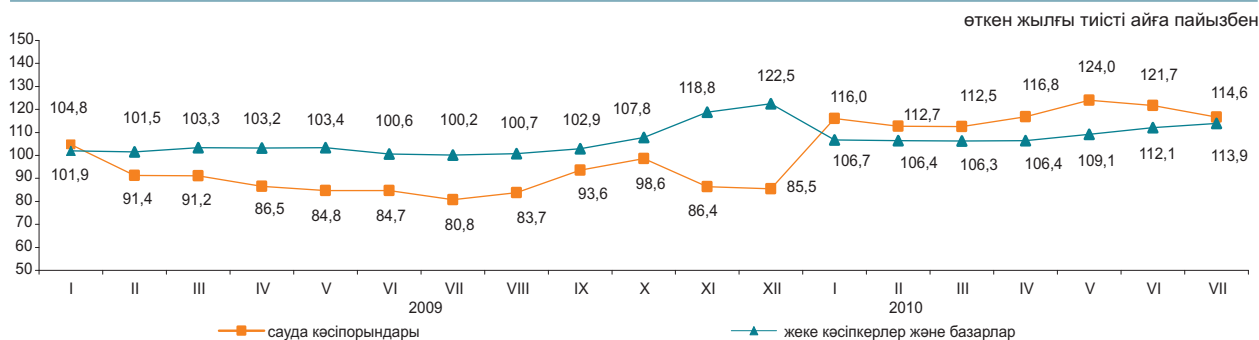

### Көтерме сауда

Ағымдағы жылдың қаңтар-шілдесінде көтерме сауда айналымы 3890,7 млрд.теңгені құрады немесе өткен жылғы тиісті кезең деңгейіне 113,5%. Ағымдағы жылдың шілдесін өткен жылғы тиісті аймен салыстырғанда көтерме сауда тауар айналымы 15,3% өсті. Жұмыс істейтін 50 адамы бар шағын кәсіпорындармен көтерме сауда тауар айналымының 74%-ы қалыптастырылады. Көтерме сауда тауар айналымының құрылымында азық-түлік емес тауарлар және өндірістік-техникалық мәндегі өнімдер (шамамен 85%) басым.

### Тамақ өнімдері мен сусындарды ұсыну бойынша қызметтер (қоғамдық тамақтандыру)

Тамақ өнімдері мен сусындарды ұсыну бойынша қызметтер көлемі 2010 жылы қаңтар-шілдеде 74,6 млрд.теңге құрады немесе өткен жылғы тиісті кезеңмен салыстырғанда 7,5% көп, шілдеде – 11,8 млрд.теңге немесе 20,9% көп. Шағын кәсіпорындар мен жеке кәсіпкерлер үлесіне қызметтер айналымының 54% тиесілі.

## 7.2 РЕСУРСТАР БАЛАНСЫ ЖӘНЕ ЖЕКЕЛЕГЕН ТАУАРЛАРДЫ ПАЙДАЛАНУ

(КБК және СА деректері бойынша)

### Азық-түлік тауарлары

Отандық өндірістегі тауарлардың маңызды үлес салмағы көбінесе азық-түлік тауарларының ресурстарында байқалады. Сонымен бірге, ресурстары көп көлемде олардың импортымен қамтамасыз етілетін бірқатар өнімдер бар: қайта өңделген жемістер және жаңғақтар (97,0%), консервіленген және қайта өңделген көкөністер және саңырауқұлақтар (89,4%), кофе және шай (65,1%). Азық-түлік тауарларының экспорты едәуір деңгейде ұн ресурстардың жалпы көлемінен 72,9%) және жарма (37,8%) есебінен жүзеге асырылуы байқалды.

	2010 жылғы қаңтар-маусым 2009 жылғы қаңтар-маусымға			Ресурстардың жалпы көлеміне	
	ресурстар	өндіріс	импорт	экспорт	ішкі нарықта өткізу
Ұн	109,9	110,1	43,4	72,9	27,1
Жарма	109,6	120,0	83,0	37,8	62,2
Макарон өнімдері	102,0	102,2	100,7	8,7	91,3
Нан-тоқаш және кондитерлік өнімдер	104,7	112,0	95,3	2,4	97,6
Қант	113,7	81,8	6,8р.	3,0	97,0
Минералды су және алкогольсіз сусындар	109,5	109,0	117,4	3,0	97,0
Өсімдік майы	126,4	127,5	124,3	12,4	87,6
Ет	105,3	105,0	107,2	-	100,0
Сүт өнімдері	115,5	117,3	110,7	0,2	99,8

ресурстардың жалпы көлеміне пайызбен

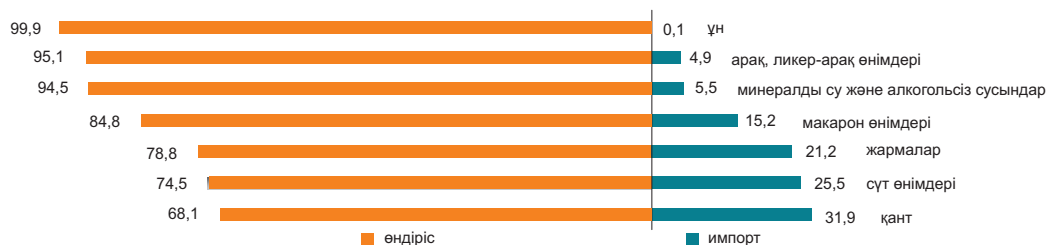

### Азық-түлік емес тауарлар

Азық-түлік емес тауарлардың нарығы көбінесе басқа елдерден әкелумен қамтамасыз етіледі. Ресурстарды толтыруда импорттың басымдылығы мынадай тауарларда: ауыз қуысы гигиена құралдары (99,6%), жуу құралдары (96,7%), сыртқы киімдерде (90,0%) байқалады. Тұрмыстық электр тауарларының арасында сондай-ақ, миксерлер және шырын сыққыштар (99,7%), кір жуатын машиналар (72,8%), теледидарлар (56,6%) бойынша импорт үлесі маңызды.

Құрылыс материалдарының ресурстары бойынша осыған ұқсас жағдай қалыптасуда. Табиғи шикізат болып табылатын құрылыс материалдарында ғана отандық өндіріс басым (ресурстардың жалпы көлемінің 89,2-99,9%): өк, асбест, табиғи құмдар, әктас, ғаныш, бор, доломит, саз және каолин.

Цемент ресурстары 2010 жылғы қаңтар-маусымда 2009 жылғы тиісті кезеңге қарағанда 28,4% жоғарылады, бұл өндіріс көлемінің (20,9%) және импорттың (1,9 есе) артуымен түсіндіріледі. Цемент ресурстарының жалпы көлемінде отандық өндірістің үлесі 83,3% құрады.

	2010 жылғы қаңтар-маусым 2009 жылғы қаңтар-маусымға			Ресурстардың жалпы көлеміне	
	ресурстар	өндіріс	импорт	экспорт	ішкі нарықта өткізу
Жеңіл автомобильдер	24,2	3,4 есе	22,7	2,1	97,9
Жүк автомобильдері	64,3	16,3	67,3	22,6	77,4
Ішкі киім	97,8	100,1	95,6	0,3	99,7
Сыртқы киім	119,2	99,0	121,9	0,8	99,2
Электр энергия санауыштары	113,8	105,9	125,7	0,0	100,0
Теледидарлар	190,8	169,8	2,1р.	20,1	79,9
Мақта мата	127,0	127,6	125,5	60,6	39,4
Аяқкиім	108,1	105,0	109,9	1,0	99,0
Ас үй жиһазы	110,2	122,1	95,9	0,2	99,8
Үй ішіндегі құрал-жабдықтар	76,3	107,5	73,4	1,2	98,8

ресурстардың жалпы көлеміне пайызбен

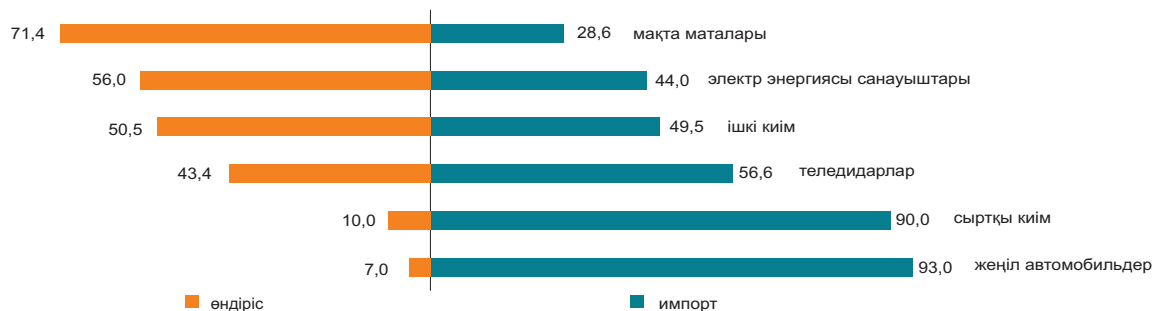

### 7.3 СЫРТҚЫ САУДА АЙНАЛЫМЫ

(КБК деректері бойынша)

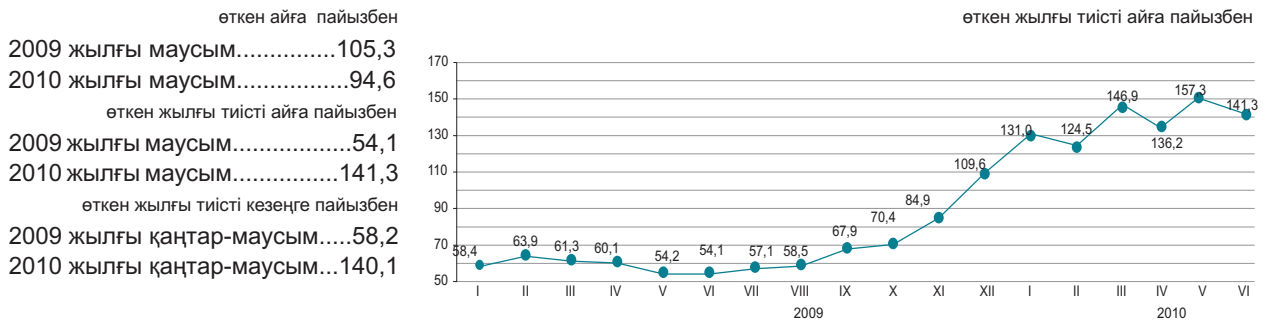

#### Сыртқы сауда айналымының құрылымы бойынша

2010 жылғы қаңтар-маусымда сыртқы сауда айналымы 42,5 млрд. АҚШ долларын құрады (2009 жылғы қаңтар-маусыммен салыстырғанда 40,1% өсті), оның ішінде экспорт – 29,6 млрд. АҚШ доллары (72,2% өсті) және импорт – 12,9 млрд. АҚШ доллары (1,8% азайды).

Экспорттың тауарлық құрылымында едәуір үлесті минералды өнімдер (2010 жылғы қаңтар-маусымда – 76,8%), импорт – машиналар, жабдықтар, көлік құралдары, құралдар және аппараттар (36,5%) алады.

	пайызбен	
	2010 жылғы қаңтар-маусым 2009 жылғы қаңтар-маусымға	2010 жылғы маусым 2010 жылғы мамырға
Сыртқы сауда айналымы	140,1	94,6
оның ішінде экспорт	172,2	91,1
импорт	98,2	102,4

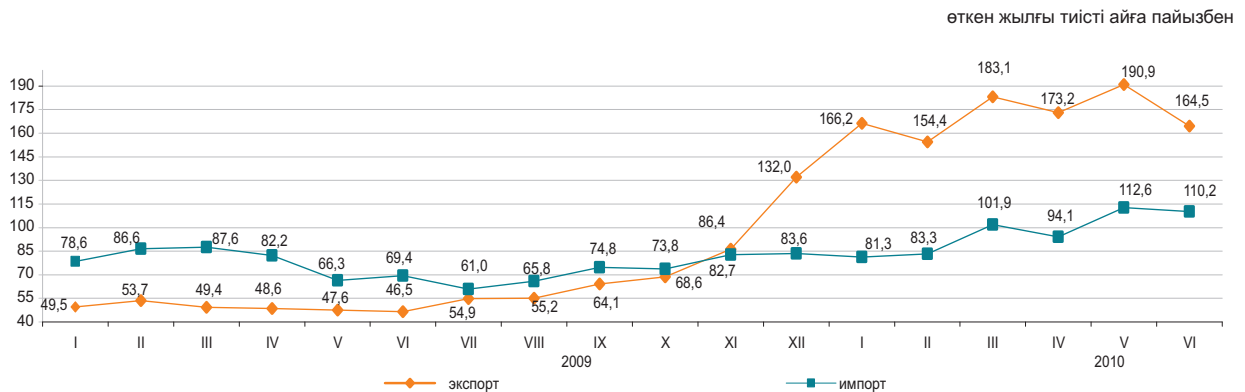

#### Жекелеген елдер бойынша

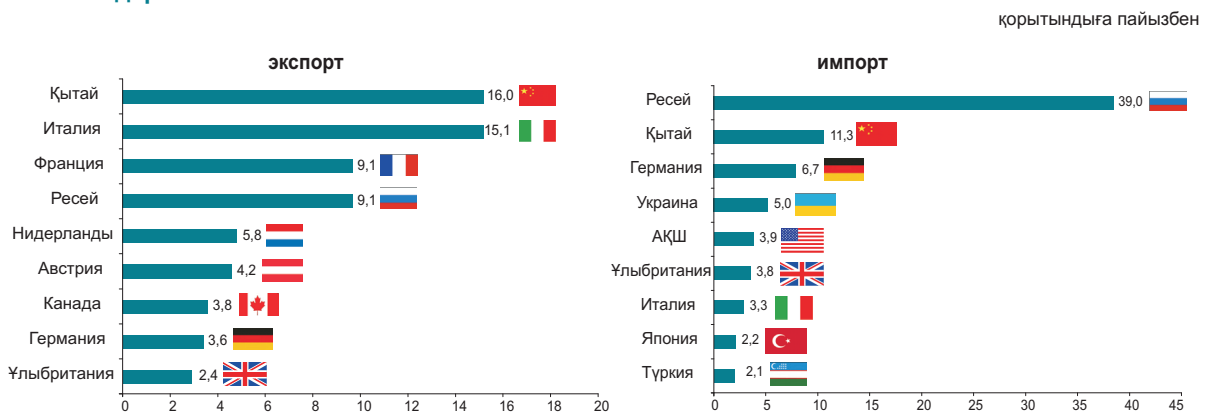

## 8. ЭКОНОМИКАНЫҢ НАҚТЫ СЕКТОРЫ

### 8.1 ӨНЕРКӘСІП ӨНДІРІСІ

өткен жылғы тиісті кезеңге пайызбен  
 2009 жылғы қаңтар-шілде ..... 97,9  
 2009 жыл ..... 102,7  
 2010 жылғы қаңтар-шілде ..... 111,0

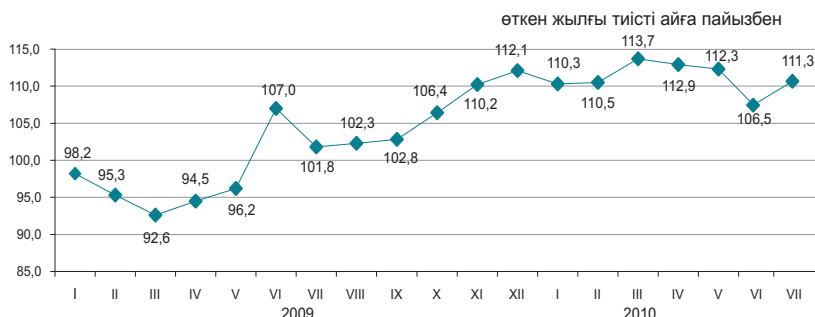

#### Өнеркәсіп салалары бойынша

2010 жылғы қаңтар-шілдеде өнеркәсіп кәсіпорындары 6474,7 млрд. теңгеге, оның ішінде кен өндіру және өңдеу өнеркәсібі салаларында – тиісінше 4022,4 және 1975,2 млрд. теңгеге, электрмен жабдықтау, газ, бу беру, ауа баптауда – 415,4 млрд. теңгеге, сумен жабдықтау және кәріз жүйесінде – 61,7 млрд. теңгеге өнім өндірді.

	пайызбен	
	2010 жылғы қаңтар-шілде 2009 жылғы қаңтар-шілдеге	Жалпы көлемде үлес салмағы, 2010 жылғы қаңтар-шілде
<b>Өнеркәсіп</b>	111,0	100,0
Кен өндіру өнеркәсібі және карьерлерді қазу	105,8	62,1
Өңдеу өнеркәсібі	119,4	30,5
Электрмен жабдықтау, газ, бу беру және ауа баптау	108,1	6,4
Сумен жабдықтау; кәріз жүйесі, қалдықтардың жиналуын және таратылуын бақылау	106,7	1,0

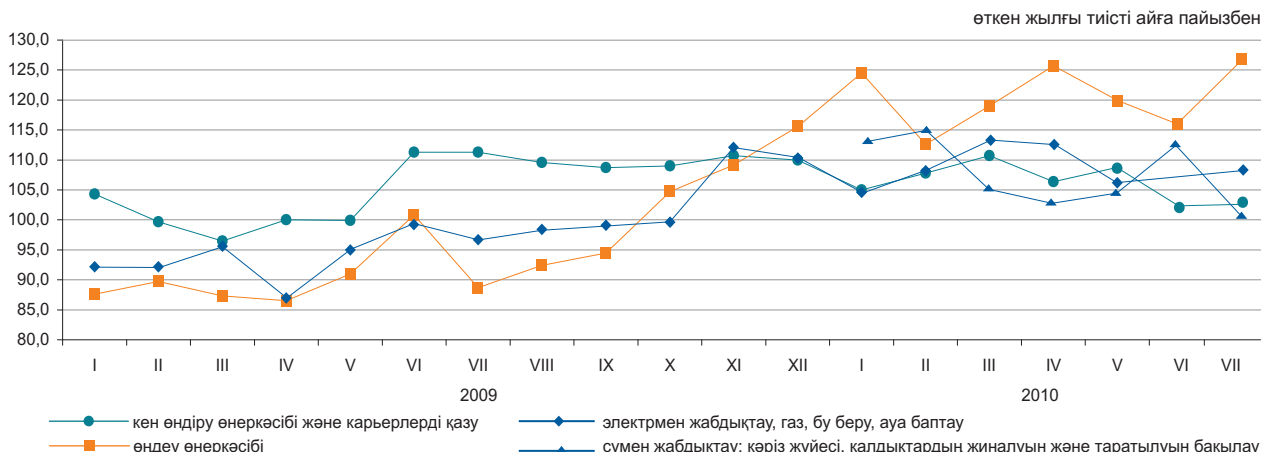

#### Өңдеу өнеркәсібі салалары бойынша

	2010 жылғы қаңтар-шілде, млрд. теңге	2010 жылғы қаңтар-шілде 2009 жылғы қаңтар-шілдеге пайызбен
<b>Өңдеу өнеркәсібі</b>	1 975,2	119,4
Тамақ өнімдерін өндіру	355,3	114,8
Сусындарды өндіру	81,1	140,9
Темекі бұйымдарын өндіру	34,9	82,8
Тоқыма бұйымдарын өндіру	9,3	113,1
Киім өндіру	4,9	97,6
Жиһаздан басқа ағаштан және тоздан жасалған бұйымдарды өндіру; сабаннан және өруге арналған материалдардан бұйымдар өндіру	4,5	76,7
Қағаз және қағаздан жасалған өнімдерді өндіру	11,9	105,0
Кокс және мұнай өңдеу өнімдерін өндіру	175,3	117,3
Химиялық өнеркәсіп өнімдерін өндіру	53,1	170,5
Резеңке және пластмасса бұйымдарын өндіру	33,3	119,8
Өзге де металл емес минералды өнімдер өндіру	90,4	218,5
Металлургия өнеркәсібі	867,3	113,6
Машина жасау	162,2	155,7

**Заттай көріністе өнеркәсіп өнімдерін өндіру**

	2010 жылғы қаңтар-шілде	2009 жылғы қаңтар-шілде
--	-------------------------	-------------------------

**Көмір және лигнит өндіру**

Көмір-барлығы, мың тонна	61 039,4	51 513,7
--------------------------	----------	----------

**Шикі мұнай және табиғи газ өндіру**

Мұнай, мың тонна	38 954,0	36 412,3
Газ конденсаты, мың тонна	7 071,2	7 173,9
Табиғи газ, млн. текше метр	21 588,7	20 569,4

**Металл кендерін өндіру**

Темір кені, мың тонна	29 160,1	25 164,5
Мыс кені, мың тонна	18 074,7	17 701,4
Қорғасын-мырыш кені, мың тонна	3 656,2	4 475,3
Хром қойыртпалары, мың тонна	1 910,9	1 799,0

**Тамақ өнімдерін өндіру**

Ет, тонна	86 405	71 520
Сүт, тонна	166 576	137 604
Ұн, тонна	2 086 899	1 898 875
Нан, тонна	380 628	384 638
Қант, тонна	167 817	209 801

**Мұнайды қайта өңдеу өнімдерін өндіру**

Бензин, мың тонна	1 758,9	1 390,8
Керосин, мың тонна	293,9	173,8
Газойлдер, мың тонна	2 670,5	2 394,2
Мазут, мың тонна	2 176,6	1 765,1

**Металлургия өнеркәсібі**

Ферро қорытпалар, тонна	1 005 312	762 716
Жазық илек, тонна	1 611 366	1 729 901
Тазартылған қорғасын, тонна	58 620	54 967
Мырыш, тонна	185 476	195 128
Тазартылған мыс, тонна	201 601	185 350

**Электрмен жабдықтау, газ, бу беру және ауа баптау**

Электр энергиясы, млн. кВт. с	47 993,7	44 458,1
Жылу энергиясы, мың Гкал	59 220,1	53 791,3

**Сумен жабдықтау, кәріз жүйесі, қалдықтардың жиналуын және таратылуын бақылау**

Табиғи су, млн. текше метр	1 519,5	1 445,4
----------------------------	---------	---------

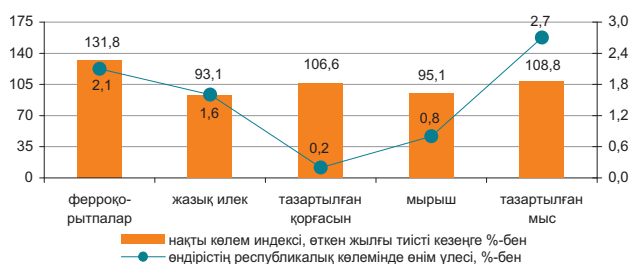
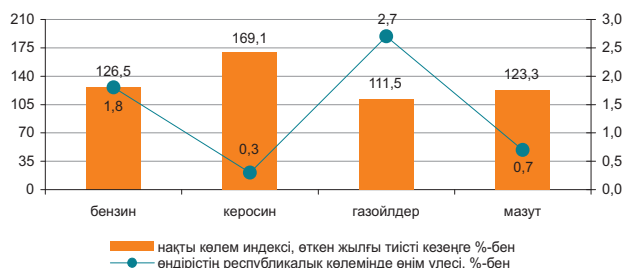
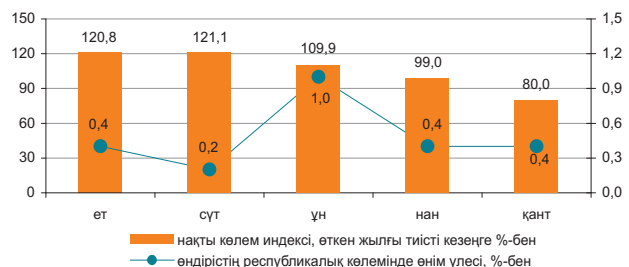
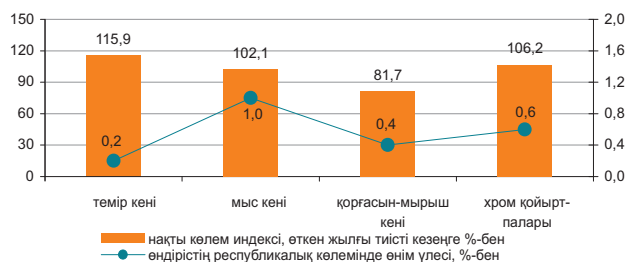
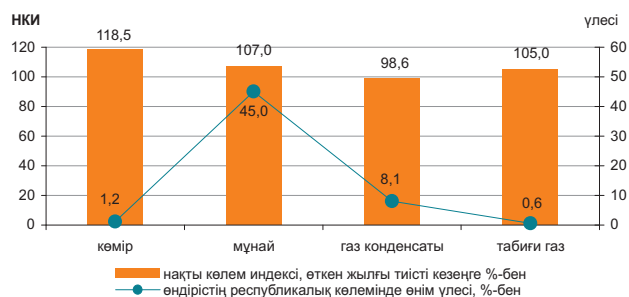

Қызмет түрлері бойынша деректер жаңа ЭҚЖС жіктеуішіне сәйкес келтірілген.

## 8.2 АУЫЛ ШАРУАШЫЛЫҒЫ

### Ауыл шаруашылығы өнімдерінің (қызметтерінің) жалпы шығарылымы

өткен жылғы тиісті кезеңге пайызбен  
 2009 жылғы қаңтар-шілде.....102,8  
 2009 жыл.....113,9  
 2010 жылғы қаңтар-шілде.....101,3

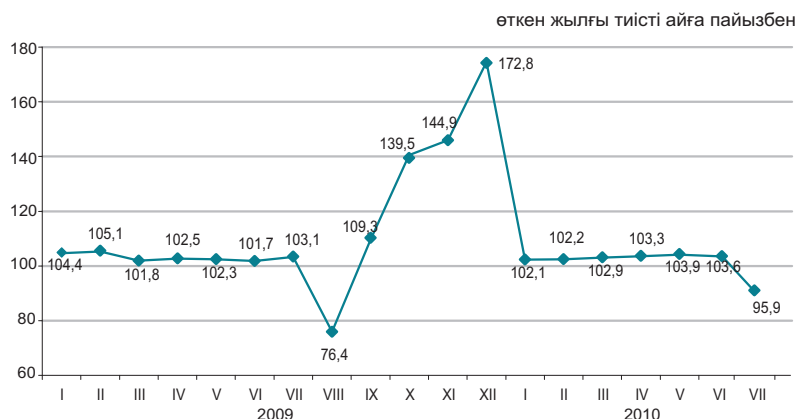

### Ауыл шаруашылығы салалары бойынша

Ауыл шаруашылығы өнімдерінің (қызметтерінің) жалпы шығарылымы 2010 жылғы қаңтар-шілдеде 460,0 млрд. теңгені құрады, оның ішінде мал шаруашылығы – 414,8 млрд. теңге, өсімдік шаруашылығы – 43,2 млрд. теңге, қызметтер – 2 млрд. теңге.

	пайызбен	
	2010 жылғы қаңтар-шілде 2009 жылғы қаңтар-шілдеге	2009 жылғы қаңтар-шілде 2008 жылғы қаңтар-шілдеге
Ауыл шаруашылығы одан:	101,3	102,8
өсімдік шаруашылығының өнімі	87,8	100,3
мал шаруашылығының өнімі	103,4	103,0

	Өлшем бірлігі	2010 жылғы қаңтар-шілде	2009 жылғы тиісті кезеңге пайызбен
Ауыл шаруашылығы малдары мен құстарының негізгі түрлерінің саны <sup>1)</sup>			
Ірі қара мал	мың бас	7 296,5	101,2
Қой	мың бас	18 586,6	103,2
Ешкі	мың бас	3 434,7	99,4
Шошқа	мың бас	1 876,9	98,6
Жылқы	мың бас	1 684,2	103,7
Құс	мың бас	37 616,7	103,1
Мал шаруашылығы өнімдерінің негізгі түрлерін өндіру			
Мал мен құстың барлық түрлерінің тірідей салмақта союға өткізілгені	мың тонна	795,3	103,9
Сауылған сиыр сүті	мың тонна	3 356,1	101,9
Алынған тауық жұмыртқалары	млн. дана	2 179,8	111,5
Мал мен құстың өнімділігі			
Бір сиырдан сауылған орташа сүт сауымы	кг	1 443	99,8
Бір мекиеннің орташа жұмыртқалағыштығы	дана	131	100,0
Негізгі дәнді дақылдардың қолда бары, барлығы <sup>1)</sup>	мың тонна	6 126,1	193,6
одан:			
Бидай	мың тонна	5 566,9	2 есе
Арпа	мың тонна	473,6	117,9
Күріш	мың тонна	20,6	32,4 есе
Сұлы	мың тонна	26,0	2,8 есе
Қара бидай	мың тонна	19,0	2,1 есе
Жүгері	мың тонна	2,8	48,7

<sup>1)</sup> 2010 жылғы 1 тамызға.

### 8.3 ҚҰРЫЛЫС

#### Орындалған құрылыс жұмыстарының көлемі

өткен жылғы тиісті кезеңге пайызбен  
 2009 жылғы қаңтар-шілде.....90,3  
 2009 жыл.....96,8  
 2010 жылғы қаңтар-шілде.....100,1

2010 жылғы қаңтар-шілдеде құрылыс жұмыстарының (қызметтерінің) көлемі 892,1 млрд. теңгені құрады.

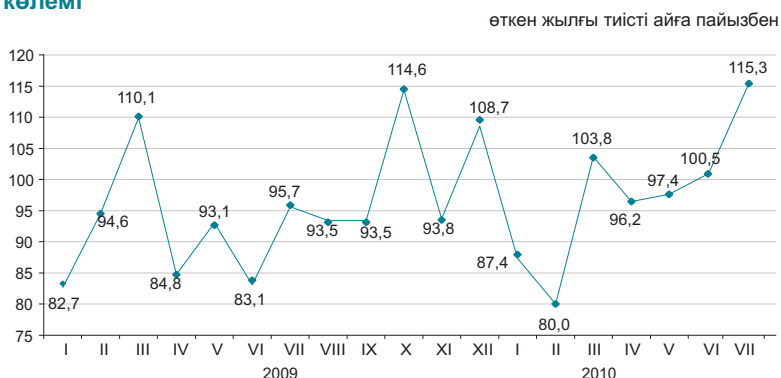

#### Құрылыс жұмыстарының жеке түрлері\*

Құрылыс жұмыстарының жалпы көлемінде едәуір үлес салмағының көлемі 260,5 млрд. теңгені құраған ғимараттарды салу көлемі бойынша құрылыс жұмыстары алды.



#### Құрылыс жұмыстары көлемінің құрылымы

Құрылыс-монтаж жұмыстарының көлемі 2009 жылғы қаңтар-шілдемен салыстырғанда 8,1% төмендеп, 710,8 млрд. теңгені құрады. Күрделі және ағымдағы жөндеу бойынша мердігерлік жұмыстардың көлемі өткен жылғы тиісті кезеңмен салыстырғанда тиісінше, 2,0 және 1,5 есеге артты.



#### Объектілерді пайдалануға беру

2010 жылғы қаңтар-шілдеде 12090 жаңа ғимараттардың құрылысы аяқталды, олардың ішінен 10518 тұрғын және 1572 тұрғын емес мақсаттағы ғимараттар. Салынған әлеуметтік-мәдени объектілер:

- жалпы білім беретін мектептер - 14;
- мектепке дейінгі мекемелер - 18;
- амбулаториялық-емханалық мекемелер – 18;
- ауруханалар – 2.

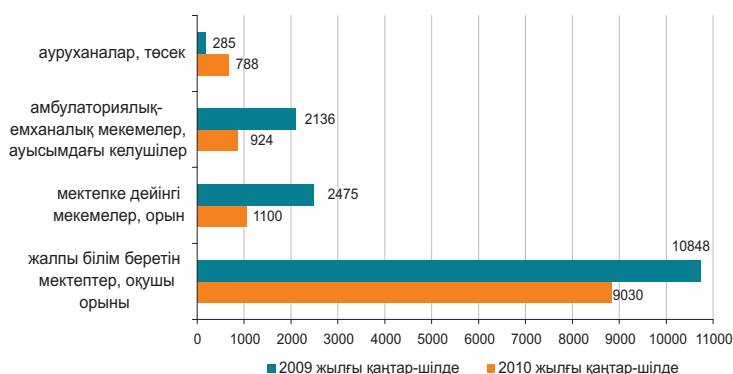

\*Деректер жаңа ҚӘСЖ жіктеуішіне сәйкес ұсынылған.

## 8.4 ТҰРҒЫН ҮЙ ҚҰРЫЛЫСЫ

### Тұрғын үй құрылысына салынған инвестициялар

өткен жылғы тиісті айға пайызбен

өткен жылғы тиісті кезеңге пайызбен

2009 жылғы қаңтар-шілде.....55,4  
2009 жыл.....63,1  
2010 жылғы қаңтар-шілде.....96,5

2010 жылғы қаңтар-шілдеде тұрғын үй құрылысына 160,1 млрд. теңге салынды. Негізгі капиталға салынған инвестициялардың жалпы көлемінде тұрғын үй құрылысында игерілген қаражаттың үлесі 7,1% құрады.

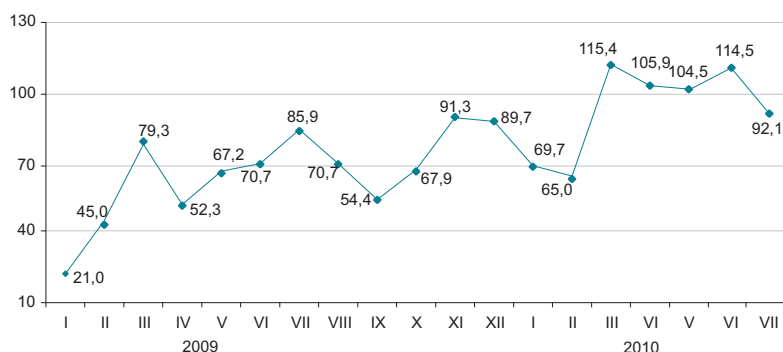

### Тұрғын жайларды пайдалануға беру

жалпы алаңы мың шаршы метр

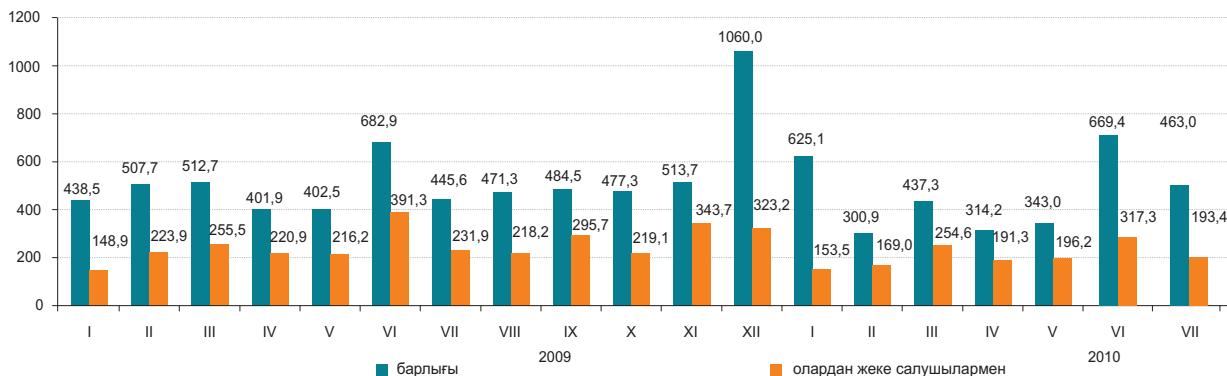

Пайдалануға берілген тұрғын үйдің жалпы алаңы 3152,9 мың шаршы метрді, оның ішінде халықпен – 1475,3 мың шаршы метрді құрады. Пайдалануға берілген тұрғын үйдің нақты көлем индексі өткен жылғы қаңтар-шілдеге 93,0% құрады.

2010 жылғы қаңтар-шілдеде тұрғын үй құрылысының негізгі қаржыландыру көзі үлес салмағы 52,0% құрайтын салушылардың меншікті қаражаты болды.

өткен жылғы тиісті айға пайызбен

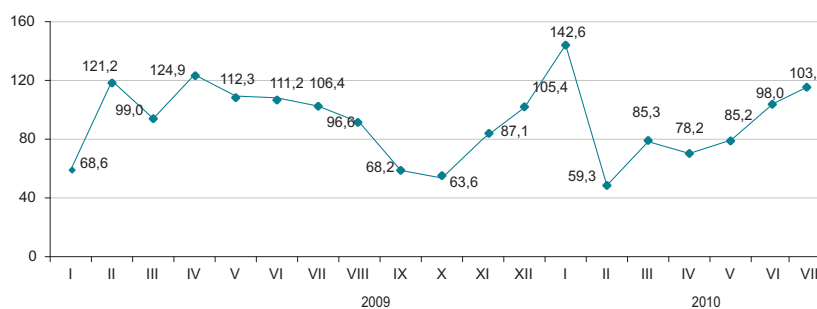

### Тұрғын үй құрылысының мемлекеттік бағдарламасын іске асыру

Жалға берілетін тұрғын үйлердің едәуір үлесі (36,0%) Атырау облысында және кредитке берілетін (48,1%) Астана қаласында пайдалануға берілген. Жалға берілетін үйлер Павлодар (20,1%), Қызылдорда (14,8%), Ақмола (11,7%) Оңтүстік Қазақстан (11,4%) облыстарында, кредиттік тұрғын үйлерді пайдалануға беру Ақтөбе (17,0%) облысында, Алматы қаласында (16,6%), Қарағанды (4,8%) және Маңғыстау (4,2%) облыстарында едәуір байқалды.

	2010 жылғы қаңтар-шілдеде пайдалануға берілген тұрғын үйлер	
	жалға берілетін коммуналдық	кредиттік
Пайдалануға берілгендері, жалпы алаңы, шаршы метр	51 922	176 524
пайдалы алаңы, шаршы метр	39 053	131 740
Пайдалануға берілген пәтерлер саны, бірлік	617	2 440

## 8.5 КӨЛІК

### Жүк айналымы

өткен жылға пайызбен	
2008 жыл.....	105,5
2009 жыл.....	91,2
өткен айға пайызбен	
2009 жылғы шілде.....	114,0
2010 жылғы шілде.....	100,5
өткен айға пайызбен	
2009 жылғы шілде.....	88,7
2010 жылғы шілде.....	112,4
тиісті кезеңге пайызбен	
2009 жылғы қаңтар-шілде.....	87,8
2010 жылғы қаңтар-шілде.....	110,4

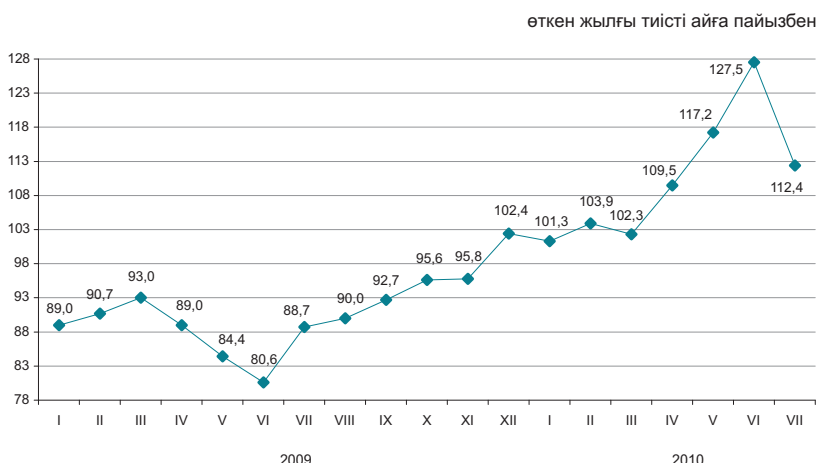

### Көлік түрлері бойынша

2010 жылғы шілдеде өткен жылғы тиісті кезеңмен салыстырғанда жүк айналымының жоғарылауы (12,4%) темір жол, құбыр және автомобиль көлігіндегі жүк ағымының көбеюіне байланысты болды, олардың үлесі (тиісінше 56,5%, 20,8% және 21,6%) жүк айналымының жалпы көлемінде едәуір.

	Үлес салмағы	2010 жылғы шілде 2010 жылғы маусымға	2010 жылғы шілде 2009 жылғы шілдеге
Жүк айналымы оның ішінде:	100,0	101,2	112,4
темір жол	56,5	100,9	103,7
құбыр	20,8	85,9	117,3
автомобиль	21,6	118,7	135,0
теңіз	1,0	102,1	151,1
әуе	0,02	86,9	140,0
өзен	0,03	82,1	116,6

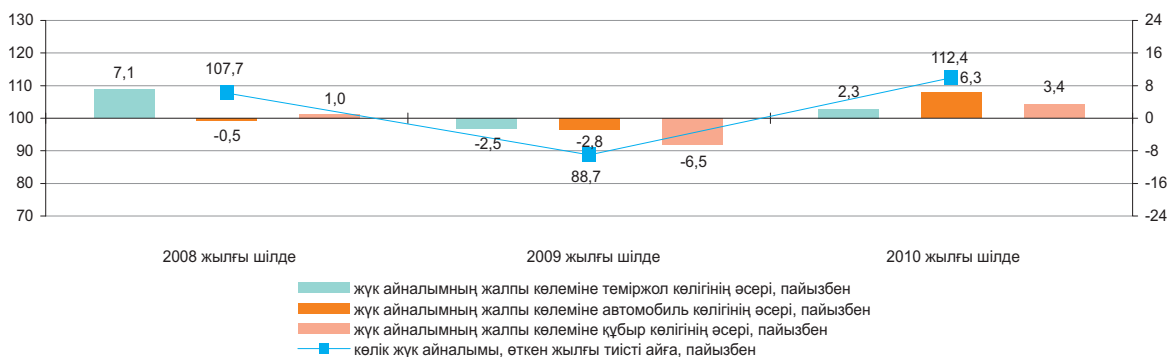

### Көлік түрлері бойынша негізгі көрсеткіштері

	Жүк тасымалдау, мың тонна		Жүк айналымы млн. ткм	
	2010 жылғы қаңтар-шілде	2010 жылғы қаңтар-шілде 2009 жылғы қаңтар-шілдеге пайызбен	2010 жылғы қаңтар-шілде	2010 жылғы қаңтар-шілде 2009 жылғы қаңтар-шілдеге пайызбен
Көліктің барлық түрлері оның ішінде:	1 194 518,9	118,0	201 324,6	110,4
темір жол	149 022,2	112,9	117 103,6	110,3
автомобиль	932 970,9	120,0	34 723,1	121,7
құбыр	109 595,1	109,2	47 899,1	102,4
оның ішінде:				
мұнай	56 643,8	123,2	33 019,8	125,4
газ	52 951,2	97,3	14 879,3	72,8
теңіз	2 398,1	144,9	1 514,6	213,4
әуе	14,3	152,7	44,8	150,1
өзен	518,3	133,7	39,5	143,7

### Жолаушылар айналымы

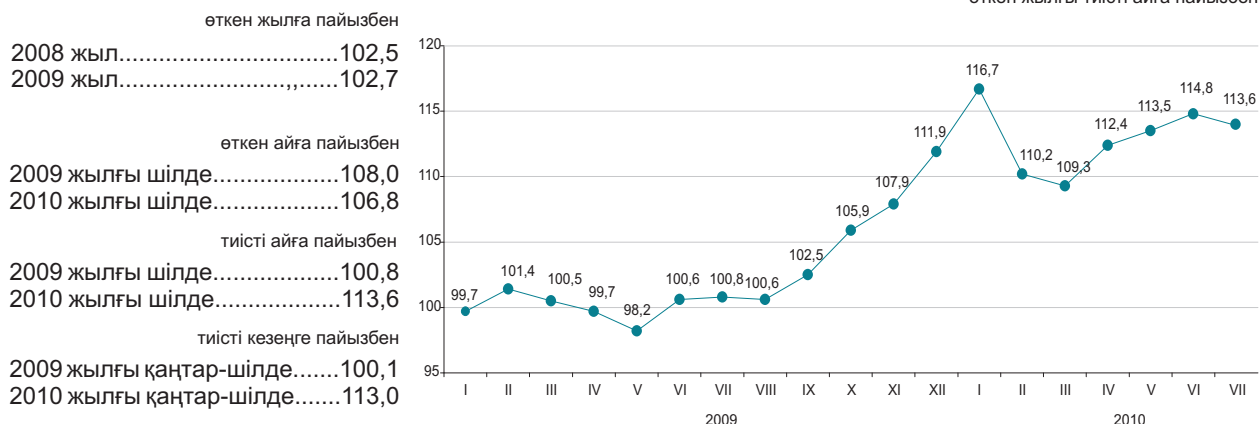

### Көлік түрлері бойынша

2010 жылғы шілдеде өткен жылғы тиісті кезеңмен салыстырғанда жолаушылар айналымының артуы (13,6%) автомобиль және темір жол көлігінде жолаушылар ағымының өсуіне байланысты болды.

	Үлес салмағы	2010 жылғы шілде 2010 жылғы маусымға	2010 жылғы шілде 2009 жылғы шілдеге
Жолаушылар айналымы	100,0	106,8	113,6
оның ішінде:			
автомобиль	81,8	106,5	114,1
темір жол	12,0	104,1	105,9
әуе	6,0	118,8	125,4
электр	0,2	91,1	96,4
өзен	0,0	102,8	115,5

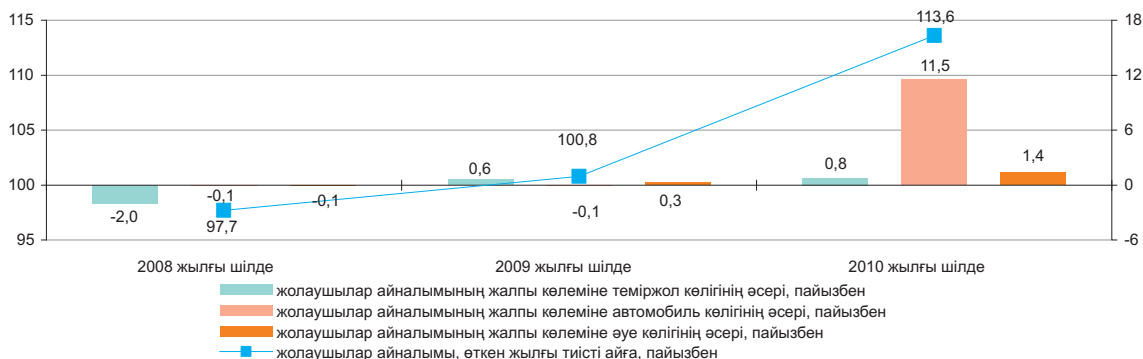

### Көлік түрлері бойынша негізгі көрсеткіштері

	Жолаушылар тасымалдау, мың адам		Жолаушылар айналымы, млн жкм	
	2010 жылғы қаңтар-шілде	2010 жылғы қаңтар-шілде 2009 жылғы қаңтар-шілдеге	2010 жылғы қаңтар-шілде	2010 жылғы қаңтар-шілде 2009 жылғы қаңтар-шілдеге
Көліктің барлық түрлері	6 788 402,8	110,8	76 501,2	113,0
оның ішінде:				
темір жол	11 025,2	108,0	8 890,8	106,1
автомобиль	6 729 035,5	110,9	63 872,6	113,6
әуе	1 836,3	121,9	3 547,1	121,2
электр	46 438,8	98,5	189,5	94,4
өзен	68,1	124,3	1,3	156,5

## 8.6 ПОЧТАЛЫҚ ЖӘНЕ КУРЬЕРЛІК ҚЫЗМЕТ. БАЙЛАНЫС\*

### Почталық және курьерлік қызмет

өткен жылға пайызбен	
2008 жыл.....	99,3
2009 жыл.....	89,4
өткен айға пайызбен	
2009 жылғы шілде.....	102,4
2010 жылғы шілде.....	97,3
тиісті айға пайызбен	
2009 жылғы шілде.....	83,2
2010 жылғы шілде.....	110,3
тиісті кезеңге пайызбен	
2009 жылғы қаңтар-шілде.....	86,1
2010 жылғы қаңтар-шілде.....	107,3

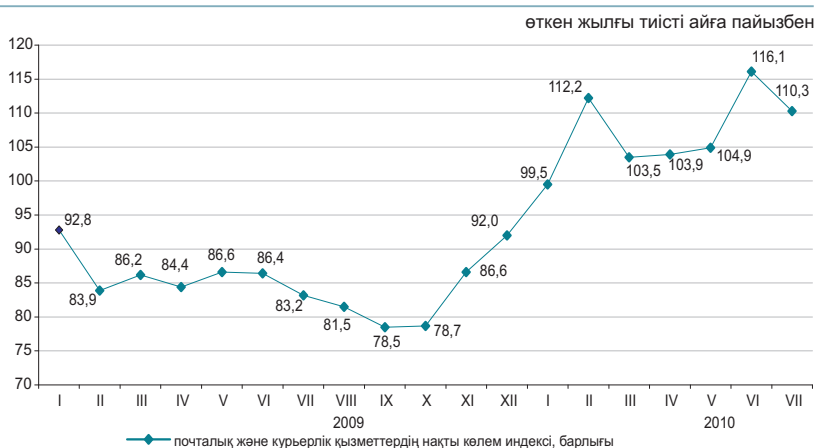

### Байланыс

өткен жылға пайызбен	
2008 жыл.....	112,2
2009 жыл.....	103,9
өткен айға пайызбен	
2009 жылғы шілде.....	104,0
2010 жылғы шілде.....	105,0
тиісті айға пайызбен	
2009 жылғы шілде.....	105,9
2010 жылғы шілде.....	104,9
тиісті кезеңге пайызбен	
2009 жылғы қаңтар-шілде.....	102,0
2010 жылғы қаңтар-шілде.....	104,9

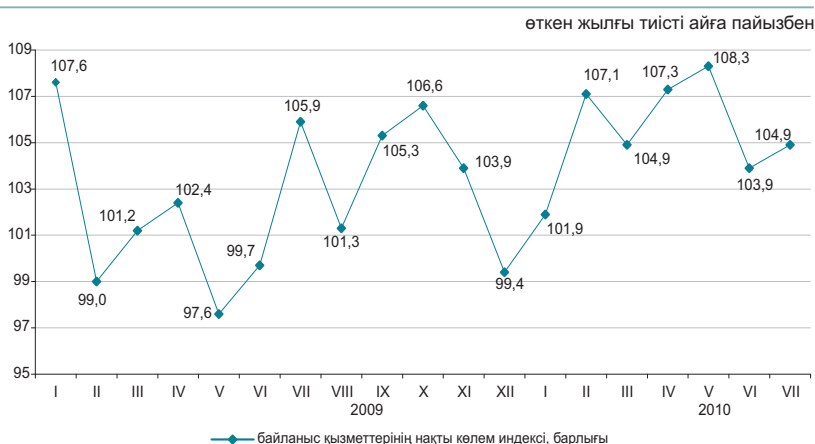

### Байланыс қызметтерінің түрлері бойынша

2010 жылғы қаңтар-шілдеде байланыс қызметтерінен түскен табыстардың өсуі жедел әрекетті байланыс қызметтерінен түскен табыстардың өсуінен болды, оның үлес салмағы байланыс қызметтерінен түскен табыстардың жалпы көлемінің 56,0%-ын құрады.

	Үлес салмағы	2010 жылғы қаңтар-шілде, млн. теңге	2010 жылғы шілде 2010 жылғы маусымға	2010 жылғы шілде 2009 жылғы шілдеге	2010 жылғы қаңтар-шілде 2009 жылғы қаңтар-шілдеге
Байланыс қызметтерінен түскен табыстар, барлығы	100,0	266 955,4	105,0	104,9	104,9
жедел әрекетті байланыс	56,0	149 427,5	105,0	117,3	114,2
өзге де байланыс қызметтері	12,0	31 911,9	99,9	89,8	99,9
Интернет	11,2	29 881,5	101,7	132,3	129,2
қалааралық телефон байланысы	10,8	28 861,2	120,7	119,2	100,6
жергілікті телефон байланысы	7,6	20 373,5	97,5	100,4	104,0
деректерді табыстау	2,4	6 499,8	95,4	67,1	85,5
Жалпы табыстардан-халыққа байланыс қызметтерін көрсетуден	54,7	145 948,0	107,1	166,7	131,6

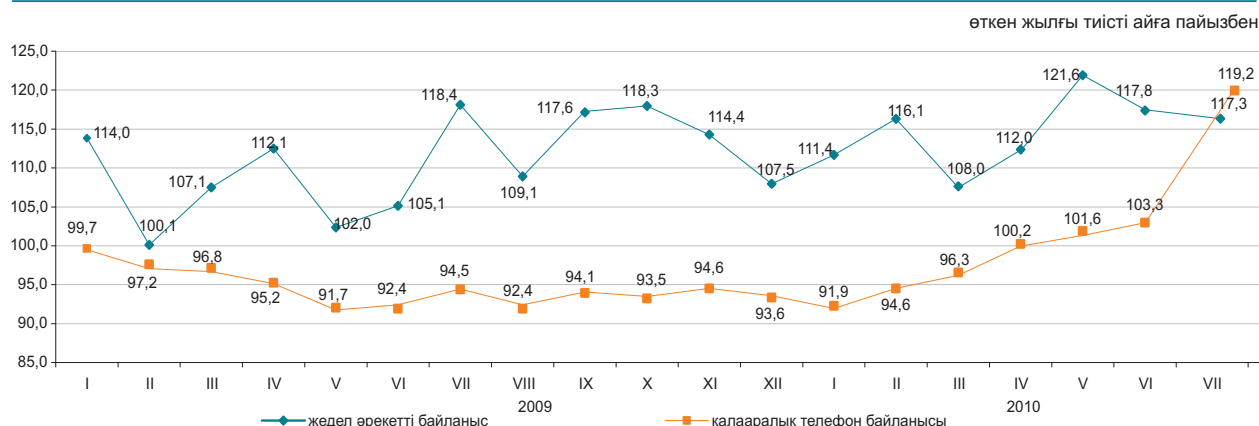

\* Көрсетілген қызметтер бойынша деректер жаңа экономикалық қызмет түрлерінің номенклатурасы бойынша келтірілген.

## 8.7 ШАҒЫН ЖӘНЕ ОРТА КӘСІПКЕРЛІК МОНИТОРИНГІ

### ШОК субъектілерінің саны

өткен жылғы тиісті кезеңге пайызбен

2008 жыл.....	109,8
2009 жыл.....	105,3
2010 жылғы 1 тамызға.....	101,1

### Жұмыспен қамтылғандар саны

өткен жылғы тиісті кезеңге пайызбен

2008 жыл.....	94,0
2009 жыл.....	103,0
2010 жылғы 1 тамызға.....	102,6

### Өнім шығарылымы

өткен жылғы тиісті кезеңге пайызбен

2008 жыл.....	81,9
2009 жыл.....	100,9
2010 жылғы қаңтар-шілде.....	106,0

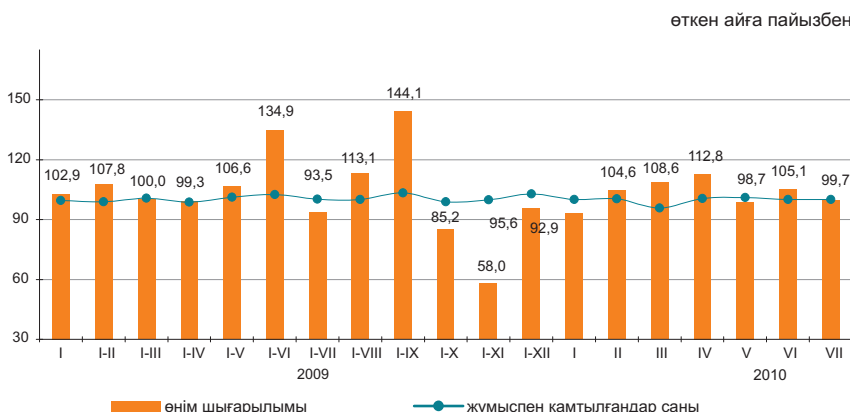

### ШОК қызметінің көрсеткіштері құрылымы

2010 жылғы қаңтар-шілдеде ШОК субъектілерінің өнім (тауарлар, қызмет көрсетулер) шығарылымы 2020,1 млрд. теңгені құрады.

Нарықта белсенді жұмыс істейтін ШОК субъектілерінің саны 2010 жылғы 1 тамызға 563,5 мың бірлікті құрады.

ШОК жұмыспен белсенді қамтылғандар саны 2010 жылғы 1 тамызға 2036,8 мың адамды құрады.

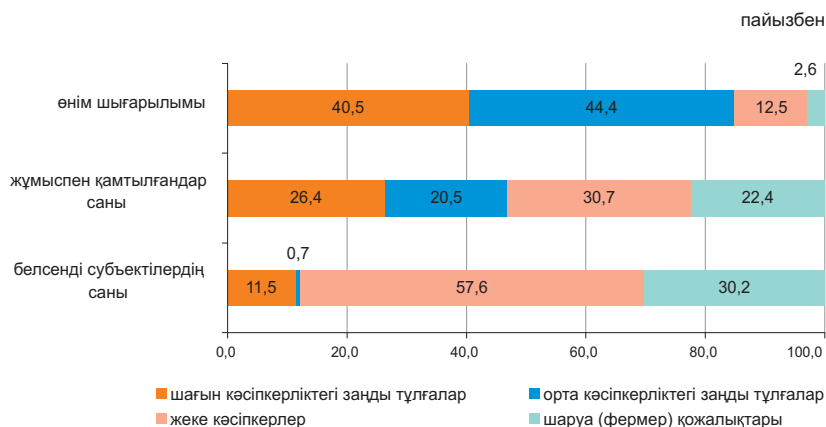

### ШОК субъектілері

Жаңа әдістеме бойынша (дербес шоттардың негізінде) қалыптасқан ҚМ СК деректері бойынша, белсенді жұмыс істейтін жеке кәсіпкерлердің ең көп саны Оңтүстік Қазақстанда – 49480 (жалпы саннан 15,3%), Алматы - 43592 (13,4%), Шығыс Қазақстан – 36145 (11,1%), Қарағанды – 26389 (8,1%), Қостанай - 19643 (6,1%) облыстарында, Алматы қаласында – 30344 (жалпы саннан 9,4%) шоғырланған.

Белсенді жұмыс істейтін шаруа (фермер) қожалықтарының едәуір бөлігі Оңтүстік Қазақстан - 58833 (34,6%), Алматы - 49011 (28,8%), Шығыс Қазақстан - 15399 (9,1%) және Жамбыл - 15376 (9,0%) облыстарында белгіленген.

	Жұмыспен қамтылғандар саны	Өнім шығарылымы
	2010 жылғы 1 тамыз 2009 жылғы 1 тамызға пайызбен	2010 жылғы қаңтар-шілде 2009 жылғы қаңтар-шілдеге пайызбен
Барлығы	102,6	106,0
шағын кәсіпкерліктегі заңды тұлғалар	111,3	98,7
орта кәсіпкерліктегі заңды тұлғалар	133,7	111,8
жеке кәсіпкерлер	85,8	117,0
шаруа (фермер) қожалықтары	99,3	87,6

### ШОК белсенді жұмыс істейтін субъектілері сандарының өзгеруі

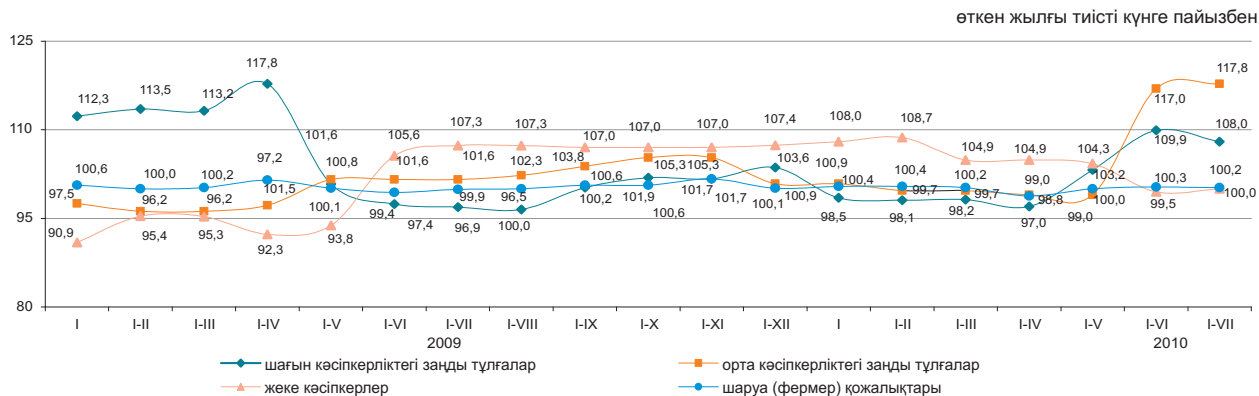

### ШОК секторының дамуы

2009 жылғы тиісті кезеңмен салыстырғанда 2010 жылғы қаңтар-шілдеде ШОК субъектілерінің өнім (тауарлар, қызмет көрсетулер) шығарылымының көбеюі барлық облыстарда байқалды.

### Өнім шығарылымының өзгеруі

өткен жылғы тиісті кезеңге пайызбен

### Кейбір салалардың ШОК субъектілерімен өнім шығарылымындағы үлесі

	пайызбен	
	2009 жылғы қаңтар-шілде	2010 жылғы қаңтар-шілде
Барлығы	100,0	100,0
Ауыл, орман және балық шаруашылығы	6,1	5,5
Өнеркәсіп	21,1	21,7
Құрылыс	13,8	12,5
Көтерме және бөлшек сауда; автомобильдерді және мотоциклдерді жөндеу	29,1	28,8
Жылжымайтын мүлікпен жасалатын операциялар	1,9	1,9
Басқа да салалар	28,0	29,6

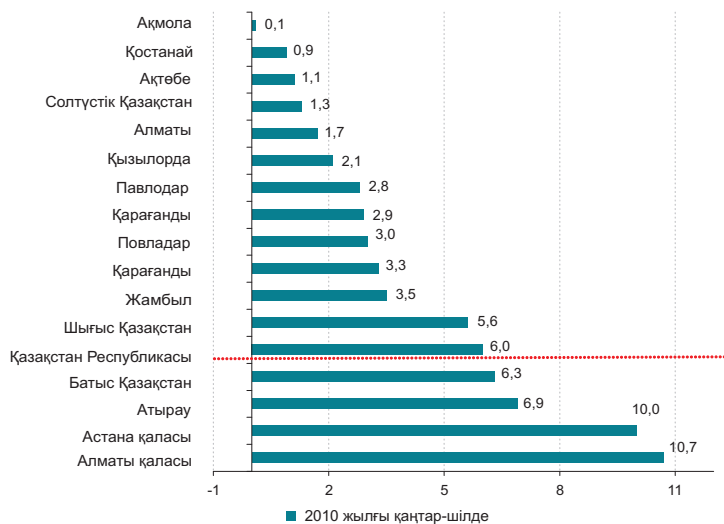

### 2010 жылғы 1 тамызға ШОК субъектілерінің саны

	Тіркелген ШОК субъектілерінің барлығы	оның ішінде			Белсенді жұмыс істеп тұрған ШОК субъектілерінің барлығы	оның ішінде		
		ШОК заңды тұлғалары	жеке кәсіпкерлер	шаруа (фермер) қожалықтары		шаруа ШОК заңды тұлғалары	жеке кәсіпкерлер	шаруа (фермер) қожалықтары
<b>Қазақстан Республикасы</b>	<b>856 017</b>	<b>226 627</b>	<b>436 747</b>	<b>192 643</b>	<b>563 469</b>	<b>68 894</b>	<b>324 432</b>	<b>170 143</b>
Ақмола	30 147	6 731	18 632	4 784	21 414	2 193	15 451	3 770
Ақтөбе	30 460	8 792	17 011	4 657	18 670	2 914	12 095	3 661
Алматы	120 964	10 565	58 341	52 058	96 926	4 323	43 592	49 011
Атырау	26 191	6 553	18 007	1 631	12 719	2 473	8 590	1 656
Батыс Қазақстан	24 035	4 424	15 207	4 404	16 190	2 086	10 554	3 550
Жамбыл	44 023	5 664	22 053	16 306	32 830	1 605	15 849	15 376
Қарағанды	54 599	14 820	33 008	6 771	37 487	5 174	26 389	5 924
Қостанай	36 020	7 600	22 368	6 052	27 475	2 807	19 643	5 025
Қызылорда	19 601	4 225	12 650	2 726	10 842	1 857	7 837	1 152
Маңғыстау	23 520	7 163	15 102	1 255	12 859	4 425	7 688	746
Оңтүстік Қазақстан	147 581	19 598	59 210	68 773	113 015	4 702	49 480	58 833
Павлодар	32 136	9 229	19 280	3 627	20 205	2 690	14 659	2 856
Солтүстік Қазақстан	22 903	4 911	14 465	3 527	17 235	2 022	12 038	3 175
Шығыс Қазақстан	73 250	13 027	44 233	15 990	56 400	4 856	36 145	15 399
Астана қ.	50 910	26 782	24 112	16	20 320	6 240	14 078	2
Алматы қ.	119 677	76 543	43 068	66	48 882	18 531	30 344	7

## 8.8 ІСКЕРЛІК ЖӘНЕ ТҰТЫНУШЫЛЫҚ БЕЛСЕНДІЛІК

### Кәсіпкерліктің сенімділік индексі

	пайызбен	
	Өнеркәсіп	Сауда
2009 жыл		
I тоқсан	0	+5
II тоқсан	+4	+6
III тоқсан	+11	+9
IV тоқсан	+1	+8
2010 жыл		
I тоқсан	+4	+10
II тоқсан	+8	+11

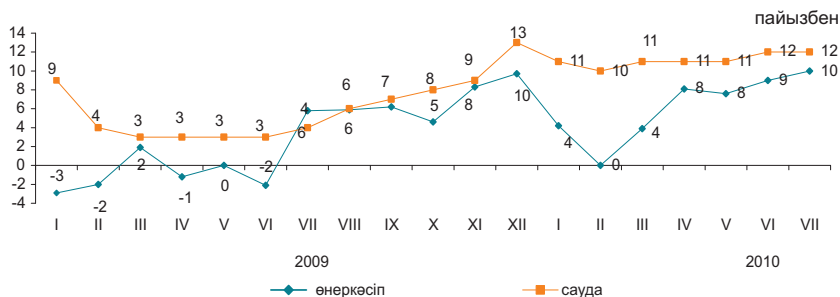

2010 жылғы шілдеде сұралған өнеркәсіп кәсіпорын-дарының іскерлік белсенділігін сипаттайтын кәсіпкерліктің сенімділік индексі өткен аймен салыстырғанда 1 пайыздық тармаққа өсіп, (+10)% құрады. Ағымдағы жылғы шілдемен салыстырғанда жақындағы 2-3 айда өнеркәсіптік кәсіпорындардың іскерлік белсенділігінің әрі қарай өсімі күтіледі.

	Кәсіпорындар зерттелді, бірлік	Кәсіпкерлік сенімділік индексі, %	
		2009 жылғы шілде	2010 жылғы шілде
Өнеркәсіп	854	+6	+10
Кен өндіру	97	+25	+12
Өңдеу	599	0	+13
Электрмен жабдықтау, сумен жабдықтау	158	+4	0
Сауда	1497	+4	+12
Көтерме	873	+6	+11
Бөлшек	605	+5	+13
Сауда делдалдығы	19	-12	-4

2010 жылғы шілдеде кәсіпорындардың басшылары экономикалық жағдайы «жақсы» және «қанағаттанарлық» деп сипаттаған сауда кәсіпорындарының үлесі өткен айдағыдай 90% құрады. Ағымдағы жылғы шілдеде 2 пайыздық тармаққа ағымдағы кезеңмен салыстырғанда жақындағы 2-3 айда өзінің қаржылық – шаруашылық қызметінің жақсаруын күтетін кәсіпорындар үлесі артты.

### Тұтынушылық белсенділікті бағалау

2009 жылғы шілдеде түрлі топтардағы 1600 респонденттер - тұтынушылардың кезекті зерттеуі өткізілді. Сауалдама үй шаруашылықтарында ұзақ пайдаланатын тауарларға тұтынушылар сұранысының үрдісін бақылауға мүмкіндік береді.

	пайызбен	
	2009 жылғы шілде	2010 жылғы шілде
Тұтынушылардың сезіну индексі	+2	+16
Экономикалық ахуал индексі	+1	+20
Сатып алу тілегінің индексі	+3	+13

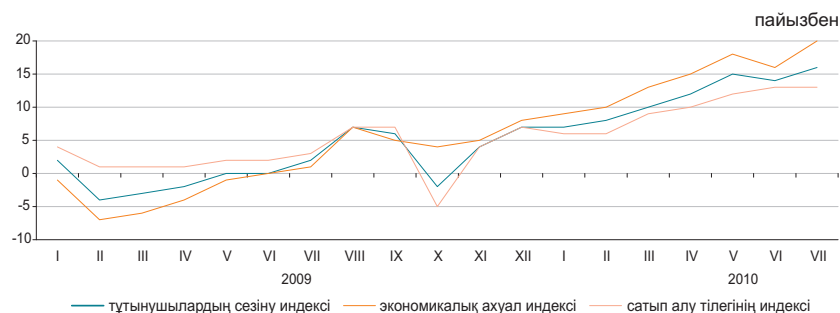

	Елдегі экономикалық ахуал		Үй шаруашылығындағы ақша жинақтары	
	2008 жылғы шілде-2009 жылғы шілде	2009 жылғы шілде-2010 жылғы шілде	2008 жылғы шілде-2009 жылғы шілде	2009 жылғы шілде-2010 жылғы шілде
Жақсару	23	28	25	31
Нашарлау	22	15	23	17
Жақсаруды күту	22	33	11	15
Нашарлауды күту	21	13	20	17

«Тұтынушылардың сезіну индексі» сұралған респонденттердің ел экономикасында соңғы 12 ай ішінде болған өзгерістер туралы өзіндік пікірін көрсетеді.

«Экономикалық ахуал индексі» тұтынушылардың келесі 12 айда елде болатын экономикалық жағдай туралы өзіндік пікірін көрсетеді.

«Сатып алу тілегінің индексі» респонденттердің меншікті үй шаруашылығындағы қаржы-экономикалық жағдайын көрсетеді және үй шаруашылықтарының ұзақ пайдаланатын тауарларға сұраныс индикаторы болып табылады.

## 9. ҚАРЖЫ ЖҮЙЕСІ

### 9.1 МЕМЛЕКЕТТІК ҚАРЖЫ

(ҚМ деректері бойынша)

2010 жылғы қаңтар-маусым  
Табыстар 2 034,7  
Шығындар 2 019,2  
Таза бюджеттік несиелеу  
Қаржы активтерімен  
жасалатын операциялар  
бойынша сальдо 80,8  
Бюджет тапшылығы (профициті) 139,2  
-204,5

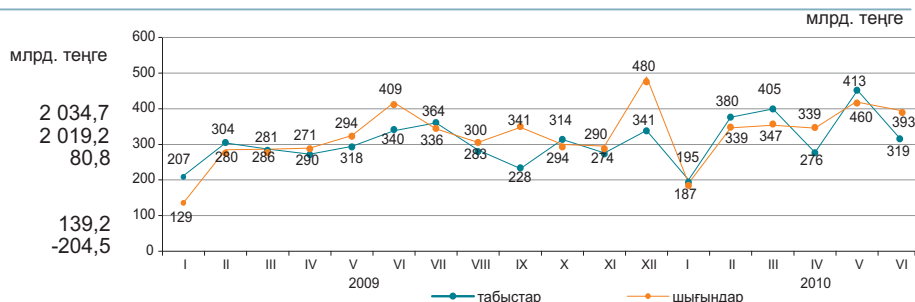

#### 2010 жылғы қаңтар-маусымдағы бюджет табыстары

	Мемлекеттік бюджет			Республикалық бюджет			Жергілікті бюджет		
	үлес салмағы, пайызбен	млрд. теңге	2010 жылғы қаңтар-маусым 2009 жылғы қаңтар-маусымға, пайызбен	үлес салмағы, пайызбен	млрд. теңге	2010 жылғы қаңтар-маусым 2009 жылғы қаңтар-маусымға, пайызбен	үлес салмағы, пайызбен	млрд. теңге	2010 жылғы қаңтар-маусым 2009 жылғы қаңтар-маусымға, пайызбен
Табыстар	100,0	2 034,7	119,6	100,0	1 744,0	128,1	100,0	1 191,7	118,0
Салық түсімдері	62,0	1 260,7	121,6	49,3	860,5	128,4	33,6	400,2	109,2
Салықтық емес түсімдер	2,1	42,4	86,4	1,9	32,9	84,9	0,8	9,8	92,1
Негізгі капиталды сатудан түскен түсімдер	0,8	16,6	114,5	0,1	2,0	213,0	1,2	14,6	107,8
Трансферттер түсімдері	35,1	715,0	119,1	48,7	848,6	130,3	64,4	767,1	124,0

#### 2010 жылғы қаңтар-маусымдағы мемлекеттік бюджеттің салық түсімдері

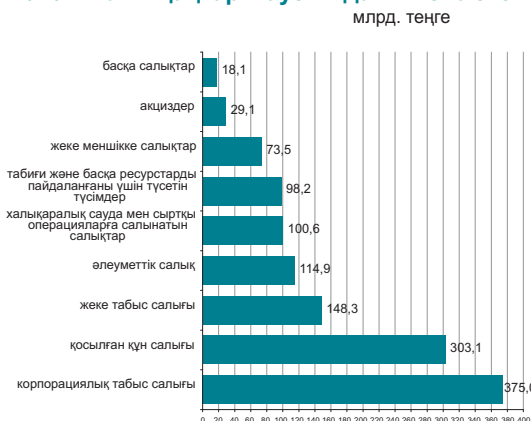

	пайызбен	
	Үлес салмағы	2010 жылғы қаңтар-маусым 2009 жылғы қаңтар-маусымға
Салықтық түсімдер	100,0	121,6
Корпорациялық табыс салығы	29,7	124,3
Қосылған құн салығы	24,0	119,5
Жеке табыс салығы	11,8	119,7
Әлеуметтік салық	9,1	107,7
Халықаралық сауда мен сыртқы операцияларға салынатын салықтар	8,0	188,4
Табиғи және басқа ресурстарды пайдаланғаны үшін түсетін түсімдер	7,8	99,6
Жеке меншікке салықтар	5,8	128,0
Акциздер	2,3	111,9
Басқа салықтар	1,5	116,0

#### 2010 жылғы қаңтар-маусымдағы бюджет шығындары

	Мемлекеттік бюджет			Республикалық бюджет			Жергілікті бюджет		
	үлес салмағы, пайызбен	млрд. теңге	2010 жылғы қаңтар-маусым 2009 жылғы қаңтар-маусымға, пайызбен	үлес салмағы, пайызбен	млрд. теңге	2010 жылғы қаңтар-маусым 2009 жылғы қаңтар-маусымға, пайызбен	үлес салмағы, пайызбен	млрд. теңге	2010 жылғы қаңтар-маусым 2009 жылғы қаңтар-маусымға, пайызбен
<b>Шығындар</b>	100,0	2 019,3	118,3	100,0	1 829,9	125,2	100,0	1 090,2	119,1
Жалпы сипаттағы мемлекеттік қызмет көрсетулер	5,2	104,5	137,5	4,1	75,5	139,3	2,7	29,0	133,6
Қорғаныс	4,0	81,2	108,0	4,4	79,7	108,9	0,3	3,4	141,7
Қоғамдық тәртіп, қауіпсіздік құқықтық, соттық, қылмыстық-орындаушылық қызмет	7,5	150,7	108,6	6,8	124,6	111,3	2,8	30,1	111,5
Білім беру	18,7	378,1	110,1	6,2	113,8	105,5	28,9	315,5	108,7
Денсаулық сақтау	13,0	261,7	126,2	9,7	178,2	243,1	14,5	158,2	88,8
Әлеуметтік көмек және әлеуметтік қамсыздандыру	22,7	458,8	122,2	23,3	426,0	123,0	4,5	48,9	130,4
Басқа шығындар	28,9	584,3	119,2	45,5	832,1	119,9	46,3	505,1	140,9

## 9.2 АҚША-КРЕДИТ СТАТИСТИКАСЫ

(ҰБ деректері бойынша)

### Ақша базасы, резервтік ақшалар

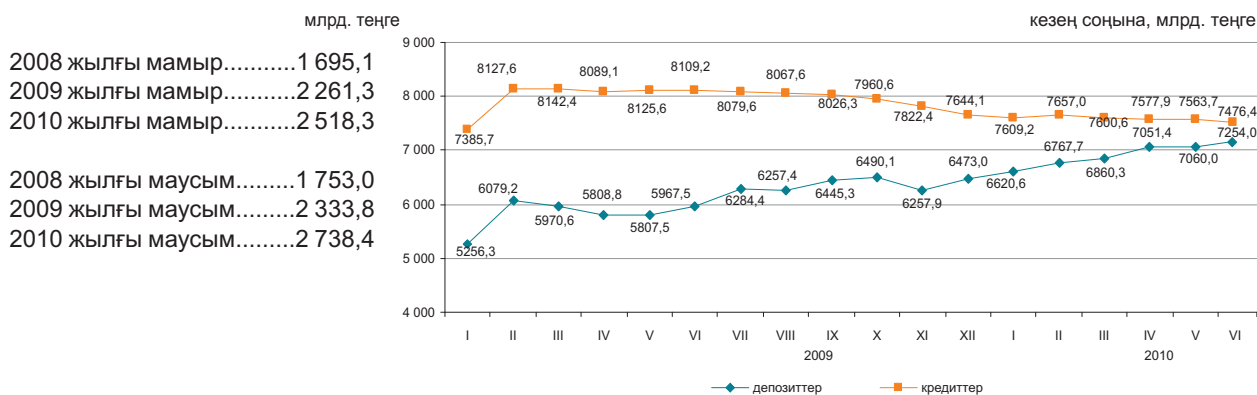

### Ақша агрегаттары

кезең соңына, млрд. теңге

	2009						2010					
	I	II	III	IV	V	VI	I	II	III	IV	V	VI
M0	714,1	701,6	717,9	747,2	779,8	818,7	874,6	882,5	898,2	957,6	990,6	1 034,0
M1	2 006,3	2 260,4	2 278,7	2 222,4	2 279,6	2 444,2	2 536,6	2 595,2	2 707,1	2 788,7	2 641,8	2 863,8
M2	4 207,2	4 476,7	4 416,7	4 391,5	4 419,2	4 736,9	5 393,5	5 544,5	5 709,7	5 914,1	6 015,6	6 124,5
M3	5 970,4	6 780,8	6 688,4	6 556,1	6 587,4	6 786,3	7 495,2	7 650,1	7 758,5	8 009,0	8 050,5	8 287,9

### АҚШ доллары және еуроньң ресми айырбастау бағамдары

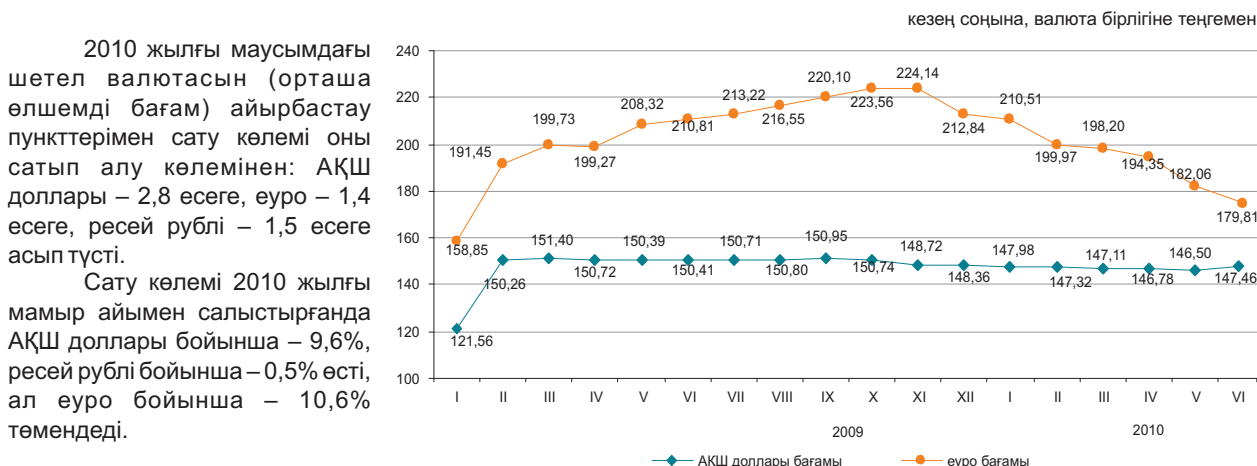

### 9.3 АҚША-КРЕДИТ ЖҮЙЕСІНІҢ КРЕДИТТЕРІ МЕН ДЕПОЗИТТЕРІ

#### Банкер кредиттері

2008 жылғы мамыр.....7 258,3  
 2009 жылғы мамыр.....8 125,6  
 2010 жылғы мамыр.....7 563,7

2008 жылғы маусым.....7 248,2  
 2009 жылғы маусым.....8 109,2  
 2010 жылғы маусым.....7 476,4

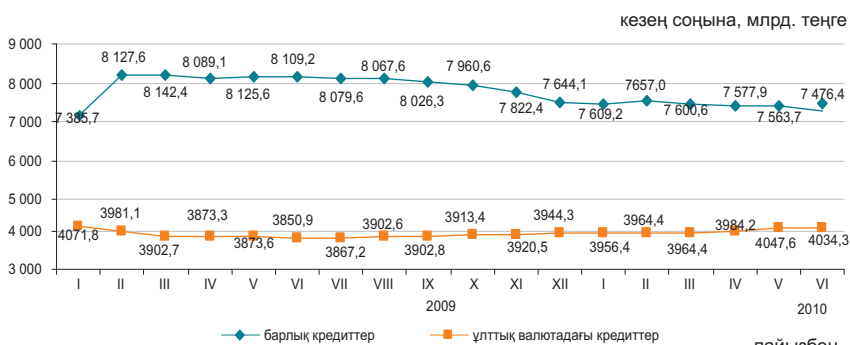

2010 жылғы маусымның соңына ұзақ мерзімді кредиттер сомасы (бір жылдан астам) 6270,9 млрд. теңгені (2009 жылғы маусымның соңына – 6690,3 млрд. теңге) құрады және өткен 1,4% төмендеді.

2010 жылғы маусымның соңына екінші деңгейдегі банкердің шағын кәсіпкерлік субъектілеріне берген кредиттері берілген кредиттердің жалпы сомасының 23,3%-ын құрайды.

	2010 жылғы маусымның соңындағы, үлес салмағы		2009 жылғы маусымның соңындағы, үлес салмағы	
Өнеркәсіп	7,8	77,2	10,1	140,5
Ауыл шаруашылығы	6,8	118,3	5,8	96,2
Құрылыс	16,2	97,4	16,6	106,8
Көлік	2,4	99,8	2,4	100,1
Байланыс	0,9	80,0	1,2	124,7
Сауда	39,3	94,7	41,6	121,1
Өзгелер	26,6	119,3	22,3	120,4

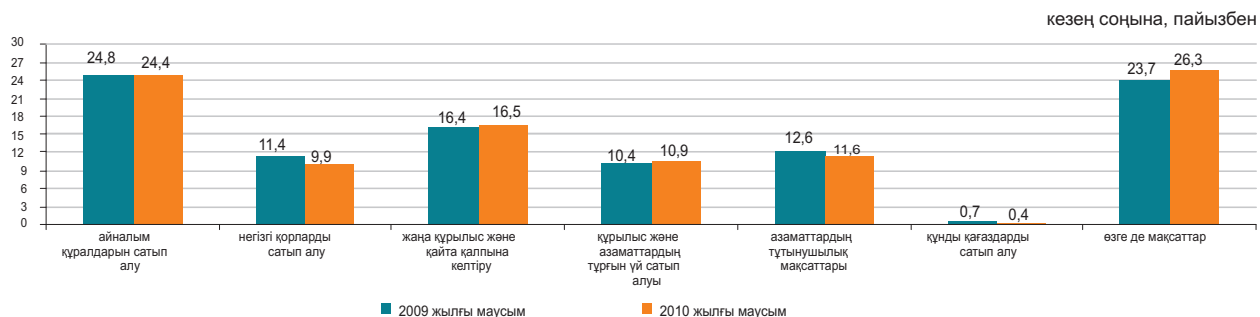

#### Депозиттік ұйымдардағы депозиттер

Ұлттық валютадағы депозиттер өткен айға қарағанда 2,0% және шетел валютасындағы депозиттер – 3,9% өсті. Депозит-тердің жалпы сомасында 2010 жылғы маусымның соңына жеке тұлғалардың депозиттері 27,4% (1988,0 млрд. теңге), банктік емес заңды тұлғалардың депозиттері 72,6% (5266,0 млрд. теңге) құрады.

	2010 жылғы маусымның соңындағы үлес салмағы, пайызбен	Депозиттер, млрд. теңге	
		2010 жылғы маусымның соңына	2009 жылғы маусымның соңына
Барлығы, депозиттер	100,0	7 254,0	5 967,5
ұлттық валютадағы	60,3	4 376,5	3 261,2
шетел валютасындағы	39,7	2 877,5	2 706,3

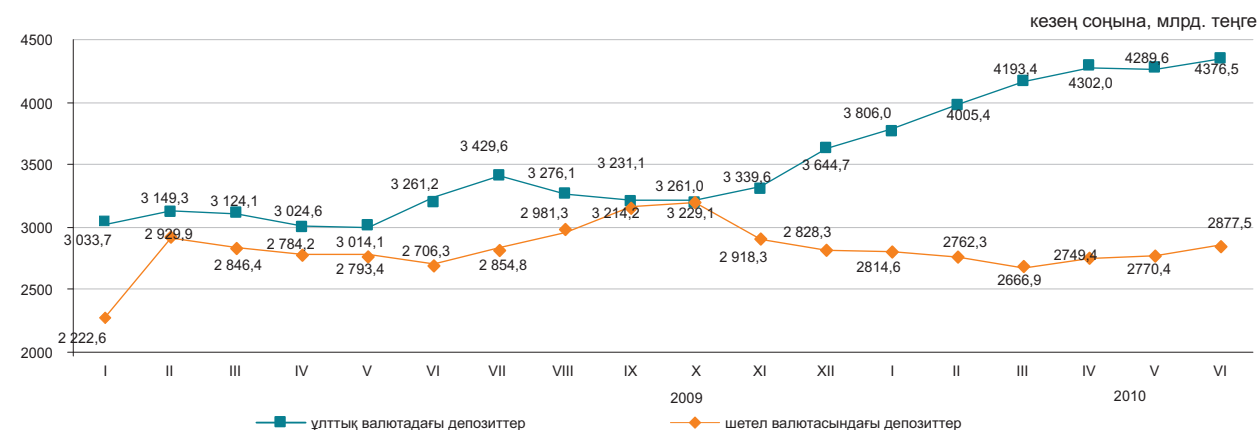

## 10. ӨНІРЛЕРДІҢ ӘЛЕУМЕТТІК-ЭКОНОМИКАЛЫҚ ДАМУЫ АҚМОЛА ОБЛЫСЫ

### Әлеуметтік даму

Халық, адам (01.07.2010ж.)	737 057
Туғандар, адам (2010ж. қаңтар-маусым)	6 019
Өлгендер, адам (2010ж. қаңтар-маусым)	4 410
Келгені, адам (2010ж. қаңтар-маусым)	7 360
Кеткені, адам (2010ж. қаңтар-маусым)	9 922

Жұмыспен қамтылғандар, адам (2010ж. II тоқсан)	411 820
Жалдамалы қызметкерлер, жұмыспен қамтылғандардың жалпы санына %-бен (2010ж. II тоқсан)	57,1
Жұмыссыздық деңгейі, % (2010ж. II тоқсан)	5,9

Жалақы, теңге (2010ж. маусым)	58 246
Жан басына шаққандағы орташа атаулы ақшалай табыстары, теңге (2010ж. маусым)	40 576
Күнкөрістің ең төменгі деңгейінің шамасы, теңге (2010ж. шілде)	12 226

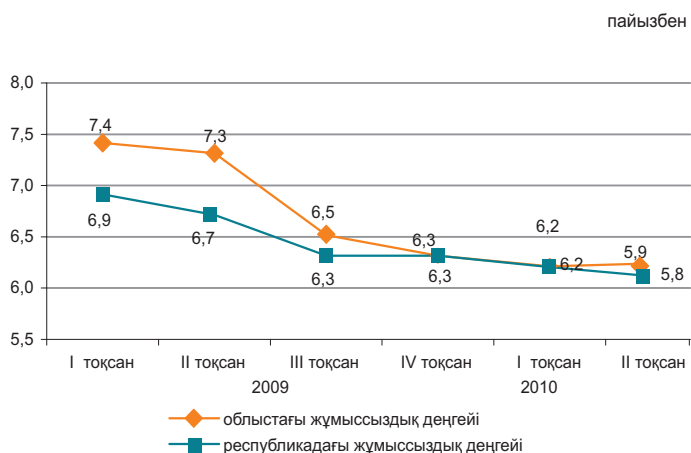

### Экономиканың нақты секторы

2010ж. қаңтар-шілде, пайызбен

	2010ж. қаңтар-шілде 2009ж. қаңтар-шілдеге %-бен	2009ж. қаңтар-шілде 2008ж. қаңтар-шілдеге %-бен
Өнеркәсіп	123,2	86,7
Ауыл шаруашылығы	103,0	103,9
Құрылыс	56,6	206,0
Бөлшек сауда	104,3	96,3
Жүк айналымы	117,0	90,1
Жолаушылар айналымы	103,3	95,5
Байланыс*	104,6	-

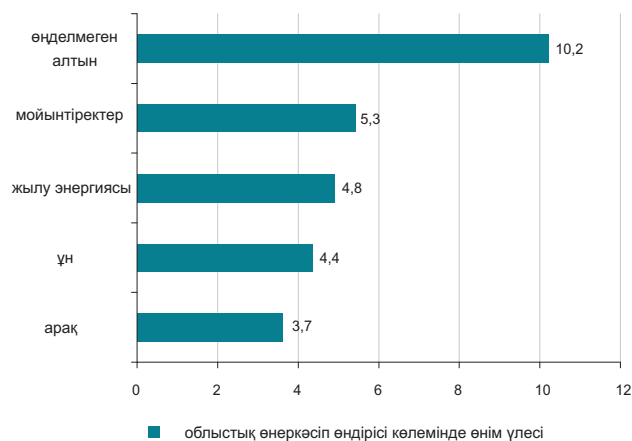

\* Деректер почталық және курьерлік қызметтер көлемі есебінсіз келтірілген.

### Ауыл шаруашылығы

	2010ж. қаңтар-шілде	Өткен жылғы тиісті кезеңге пайызбен
Тірідей салмақта союға өткізілген мал мен құс, мың тонна	47,8	100,2
Сауылған сиыр сүті, мың тонна	273,5	100,9
Алынған тауық жұмыртқасы, млн. дана	260,3	138,8
Негізгі дәнді дақылдардың қолда бары - барлығы, мың тонна <sup>1)</sup>	1 466,8	2,1 есе
одан:		
бидай	1 347,3	2 есе
арпа	113,4	2,4 есе

<sup>1)</sup> 2010 жылғы 1 тамызға.

### Бағалар индексі

	2010ж. шілде 2010ж. маусымға, %	2010ж. шілде 2009ж. желтоқсанға, %
Тұтыну бағаларының индексі	100,1	106,2
Азық-түлік тауарлары	99,7	104,9
Азық-түлік емес тауарлар	100,6	102,4
Ақылы қызметтер	100,1	110,9
Өндіруші кәсіпорындар бағасының индексі	101,5	104,8
Ауыл шаруашылығының бағалары индексі	100,4	97,2
Құрылыстағы бағалар индексі	100,6	102,7
Көлік қызметтерінің тарифтері индексі	100,0	100,0
Байланыс қызметтерінің тарифтері индексі	97,2	104,2

## АҚТӨБЕ ОБЛЫСЫ

### Әлеуметтік даму

Халық, адам (01.07.2010ж.)	722 851
Туғандар, адам (2010ж. қаңтар-маусым)	8 396
Өлгендер, адам (2010ж. қаңтар-маусым)	3 026
Келгені, адам (2010ж. қаңтар-маусым)	6 195
Кеткені, адам (2010ж. қаңтар-маусым)	7 584

Жұмыспен қамтылғандар, адам (2010ж. II тоқсан)	378 243
Жалдамалы қызметкерлер, жұмыспен қамтылғандардың жалпы санына %-бен (2010ж. II тоқсан)	65,9
Жұмыссыздық деңгейі, % (2010ж. II тоқсан)	5,5

Жалақы, теңге (2010ж. маусым)	72 141
Жан басына шаққандағы орташа атаулы ақшалай табыстары, теңге (2010ж. маусым)	38 520
Күнкөрістің ең төменгі деңгейінің шамасы, теңге (2010ж. шілде)	12 561

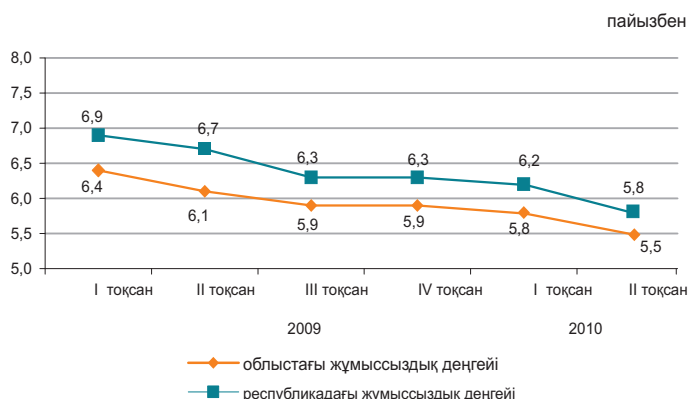

### Экономиканың нақты секторы

	2010ж. қаңтар-шілде 2009ж. қаңтар-шілдеге %-бен	2009ж. қаңтар-шілде 2008ж. қаңтар-шілдеге %-бен
Өнеркәсіп	112,9	100,2
Ауыл шаруашылығы	95,8	102,5
Құрылыс	181,7	90,7
Бөлшек сауда	112,7	124,0
Жүк айналымы	125,4	72,1
Жолаушылар айналымы	116,4	95,9
Байланыс*	105,2	-



\* Деректер почталық және курьерлік қызметтер көлемі есебінсіз келтірілген.

### Ауыл шаруашылығы

	2010ж. қаңтар-шілде	Өткен жылғы тиісті кезеңге пайызбен
Тірідей салмақта союға өткізілген мал мен құс, мың тонна	55,3	105,0
Сауылған сиыр сүті, мың тонна	194,5	102,3
Алынған тауық жұмыртқасы, млн. дана	113,5	131,9
Негізгі дөңді дақылдардың қолда бары - барлығы, тонна <sup>1)</sup>	68,9	125,5
одан:		
бидай	48,6	172,3
арпа	19,5	76,1

<sup>1)</sup> 2010 жылғы 1 тамызға.

### Бағалар индексі

	2010ж. шілде 2010ж. маусымға, %	2010ж. шілде 2009ж. желтоқсанға, %
Тұтыну бағаларының индексі	100,1	104,3
Азық-түлік тауарлары	100,1	104,2
Азық-түлік емес тауарлар	100,3	102,9
Ақылы қызметтер	99,9	105,9
Өндіруші кәсіпорындар бағасының индексі	103,5	105,3
Ауыл шаруашылығының бағалары индексі	99,4	99,6
Құрылыстағы бағалар индексі	100,2	102,7
Көлік қызметтерінің тарифтері индексі	99,4	100,1
Байланыс қызметтерінің тарифтері индексі	97,3	98,5

## АЛМАТЫ ОБЛЫСЫ

### Әлеуметтік даму

Халық, адам (01.07.2010ж.)	1 707 331	пайызбен
Туғандар, адам (2010ж. қаңтар-маусым)	18 058	
Өлгендер, адам (2010ж. қаңтар-маусым)	7 427	
Келгені, адам (2010ж. қаңтар-маусым)	21 570	
Кеткені, адам (2010ж. қаңтар-маусым)	17 570	

Жұмыспен қамтылғандар, адам (2010ж. II тоқсан)	840 937
Жалдамалы қызметкерлер, жұмыспен қамтылғандардың жалпы санына %-бен (2010ж. II тоқсан)	56,8
Жұмыссыздық деңгейі, % (2010ж. II тоқсан)	5,8

Жалақы, теңге (2010ж. маусым)	62 489
Жан басына шаққандағы орташа атаулы ақшалай табыстары, теңге (2010ж. маусым)	36 046
Күнкөрістің ең төменгі деңгейінің шамасы, теңге (2010ж. шілде)	14 227

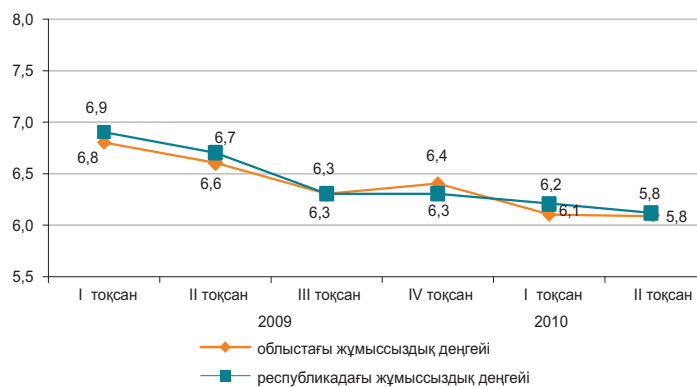

### Экономиканың нақты секторы

	2010ж. қаңтар-шілде 2009ж. қаңтар-шілдеге %-бен	2009ж. қаңтар-шілде 2008ж. қаңтар-шілдеге %-бен
Өнеркәсіп	110,6	88,5
Ауыл шаруашылығы	105,3	102,4
Құрылыс	105,4	101,4
Бөлшек сауда	128,8	114,0
Жүк айналымы	109,0	93,0
Жолаушылар айналымы	113,5	99,7
Байланыс*	117,1	-



\* Деректер почталық және курьерлік қызметтер көлемі есебінсіз келтірілген.

### Ауыл шаруашылығы

	2010ж. қаңтар-шілде	Өткен жылғы тиісті кезеңге пайызбен
Тірідей салмақта союға өткізілген мал мен құс, мың тонна	142,2	112,8
Сауылған сиыр сүті, мың тонна	392,1	100,3
Алынған тауық жұмыртқасы, млн. дана	512,2	98,0
Негізгі дәнді дақылдардың қолда бары - барлығы, мың тонна <sup>1)</sup>	47,0	105,0
одан:		
бидай	20,2	102,5
арпа	22,7	112,9
жүгері	2,3	47,2

<sup>1)</sup> 2010 жылғы 1 тамызға.

### Бағалар индексі

	2010ж. шілде 2010ж. маусымға %	2010ж. шілде 2009ж. желтоқсанға, %
Тұтыну бағаларының индексі	100,0	104,3
Азық-түлік тауарлары	100,0	105,1
Азық-түлік емес тауарлар	100,1	102,2
Ақылы қызметтер	99,8	105,5
Өндіруші кәсіпорындар бағасының индексі	99,0	96,1
Ауыл шаруашылығының бағалары индексі	97,7	95,7
Құрылыстағы бағалар индексі	100,4	103,2
Көлік қызметтерінің тарифтері индексі	98,0	101,3
Байланыс қызметтерінің тарифтері индексі	97,9	98,4

## АТЫРАУ ОБЛЫСЫ

### Әлеуметтік даму

Халық, адам (01.07.2010ж.)	518 869
Туғандар, адам (2010ж. қаңтар-маусым)	7 178
Өлгендер, адам (2010ж. қаңтар-маусым)	2 013
Келгені, адам (2010ж. қаңтар-маусым)	4 475
Кеткені, адам (2010ж. қаңтар-маусым)	4 134

Жұмыспен қамтылғандар, адам (2010ж. II тоқсан)	254 839
Жалдамалы қызметкерлер, жұмыспен қамтылғандардың жалпы санына %-бен (2010ж. II тоқсан)	86,4
Жұмыссыздық деңгейі, % (2010ж. II тоқсан)	5,5

Жалақы, теңге (2010ж. маусым)	145 351
Жан басына шаққандағы орташа атаулы ақшалай табыстары, теңге (2010ж. маусым)	86 593
Күнкөрістің ең төменгі деңгейінің шамасы, теңге (2010ж. шілде)	14 068

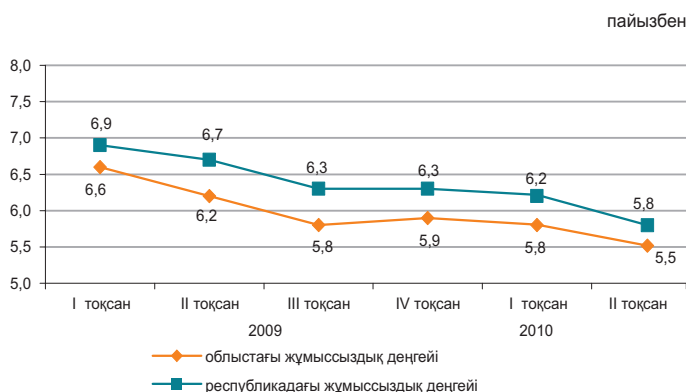

### Экономиканың нақты секторы

	2010ж. қаңтар-шілде 2009ж. қаңтар-шілдеге %-бен	2009ж. қаңтар-шілде 2008ж. қаңтар-шілдеге %-бен
Өнеркәсіп	117,9	115,8
Ауыл шаруашылығы	100,7	102,6
Құрылыс	96,8	99,5
Бөлшек сауда	115,5	104,9
Жүк айналымы	109,1	103,3
Жолаушылар айналымы	119,4	107,6
Байланыс*	103,5	-

2010ж. қаңтар-шілде, пайызбен

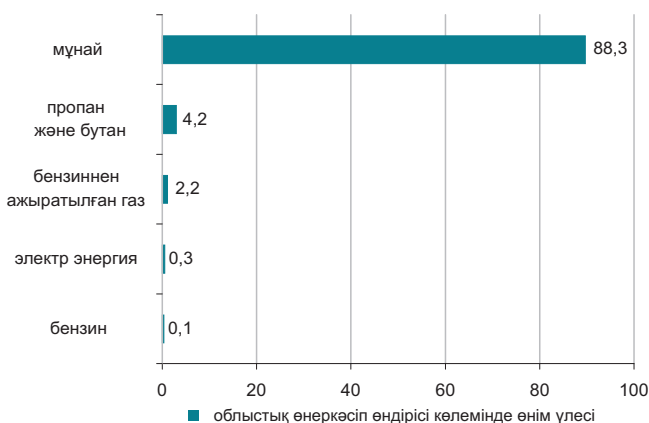

\* Деректер почталық және курьерлік қызметтер көлемі есебінсіз келтірілген.

### Ауыл шаруашылығы

	2010ж. қаңтар-шілде	Өткен жылғы тиісті кезеңге пайызбен
Тірідей салмақта союға өткізілген мал мен құс, мың тонна	23,9	100,9
Сауылған сиыр сүті, мың тонна	34,7	100,4
Алынған тауық жұмыртқасы, млн. дана	1,2	100,4
Негізгі дөңді дақылдардың қолда бары - барлығы, тонна <sup>1)</sup>	102,0	48,6
одан: арпа	102,0	48,6

<sup>1)</sup> 2010 жылғы 1 тамызға.

### Бағалар индексі

	2010ж. шілде 2010ж. маусымға, %	2010ж. шілде 2009ж. желтоқсанға, %
Тұтыну бағаларының индексі	100,2	104,1
Азық-түлік тауарлары	100,2	105,8
Азық-түлік емес тауарлар	100,4	102,9
Ақылы қызметтер	100,1	103,1
Өндіруші кәсіпорындар бағасының индексі	98,4	100,3
Ауыл шаруашылығының бағалары индексі	100,0	93,9
Құрылыстағы бағалар индексі	100,3	102,1
Көлік қызметтерінің тарифтері индексі	100,3	99,7
Байланыс қызметтерінің тарифтері индексі	98,2	100,0

## БАТЫС ҚАЗАҚСТАН ОБЛЫСЫ

### Әлеуметтік даму

Халық, адам (01.07.2010ж.)	626 801
Туғандар, адам (2010ж. қаңтар-маусым)	5 653
Өлгендер, адам (2010ж. қаңтар-маусым)	2 879
Келгені, адам (2010ж. қаңтар-маусым)	6 511
Кеткені, адам (2010ж. қаңтар-маусым)	6 764

Жұмыспен қамтылғандар, адам (2010ж. II тоқсан)	315 512
Жалдамалы қызметкерлер, жұмыспен қамтылғандардың жалпы санына %-бен (2010ж. II тоқсан)	60,2
Жұмыссыздық деңгейі, % (2010ж. II тоқсан)	5,6

Жалақы, теңге (2010ж. маусым)	80 431
Жан басына шаққандағы орташа атаулы ақшалай табыстары, теңге (2010ж. маусым)	46 088
Күнкөрістің ең төменгі деңгейінің шамасы, теңге (2010ж. шілде)	13 283

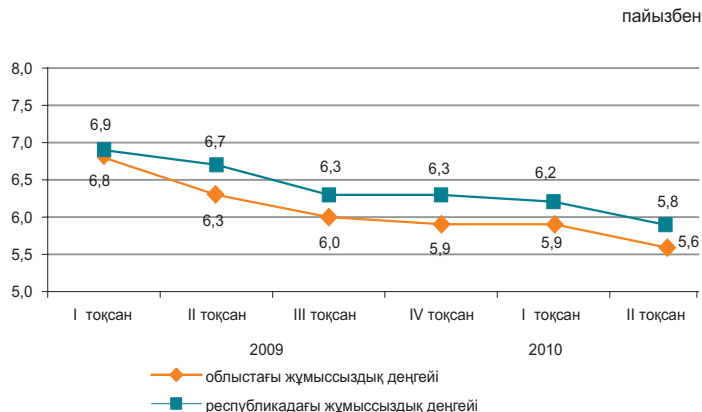

### Экономиканың нақты секторы

2010ж. қаңтар-шілде, пайызбен

	2010ж. қаңтар-шілде 2009ж. қаңтар-шілдеге %-бен	2009ж. қаңтар-шілде 2008ж. қаңтар-шілдеге %-бен
Өнеркәсіп	100,4	100,0
Ауыл шаруашылығы	96,5	101,7
Құрылыс	135,2	119,3
Бөлшек сауда	120,2	89,9
Жүк айналымы	117,9	89,0
Жолаушылар айналымы	122,7	101,1
Байланыс*	106,6	-

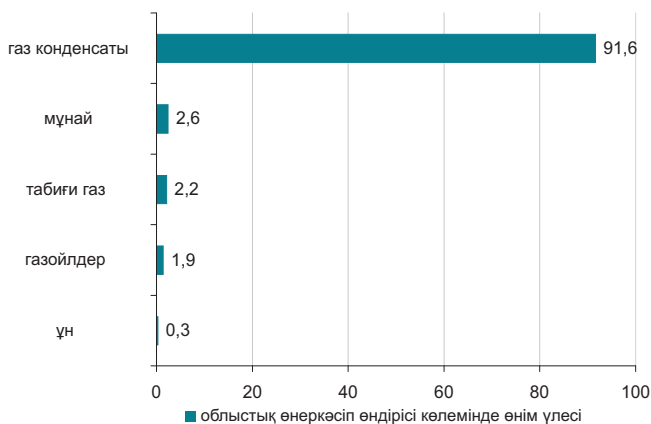

\* Деректер почталық және курьерлік қызметтер көлемі есебінсіз келтірілген.

### Ауыл шаруашылығы

	2010ж. қаңтар-шілде	Өткен жылғы тиісті кезеңге пайызбен
Тірідей салмақта союға өткізілген мал мен құс, мың тонна	37,7	102,4
Сауылған сиыр сүті, мың тонна	149,8	102,8
Алынған тауық жұмыртқасы, млн. дана	78,4	119,4
Негізгі дәнді дақылдардың қолда бары - барлығы, мың тонна <sup>1)</sup>	258,4	116,4
одан:		
бидай	216,6	153,3
арпа	37,9	50,7

<sup>1)</sup> 2010 жылғы 1 тамызға.

### Бағалар индексі

	2010ж. шілде 2010ж. маусымға, %	2010ж. шілде 2009ж. желтоқсанға, %
Тұтыну бағаларының индексі	100,2	104,1
Азық-түлік тауарлары	99,8	106,2
Азық-түлік емес тауарлар	100,4	102,9
Ақылы қызметтер	100,6	102,5
Өндіруші кәсіпорындар бағасының индексі	96,5	100,0
Ауыл шаруашылығының бағалары индексі	100,4	103,9
Құрылыстағы бағалар индексі	100,3	103,1
Көлік қызметтерінің тарифтері индексі	106,1	113,7
Байланыс қызметтерінің тарифтері индексі	96,7	96,9

## ЖАМБЫЛ ОБЛЫСЫ

### Әлеуметтік даму

Халық, адам (01.07.2010ж.)	1 049 837	пайызбен
Туғандар, адам (2010ж. қаңтар-маусым)	13 263	
Өлгендер, адам (2010ж. қаңтар-маусым)	4 110	
Келгені, адам (2010ж. қаңтар-маусым)	7 384	
Кеткені, адам (2010ж. қаңтар-маусым)	10 543	
Жұмыспен қамтылғандар, адам (2010ж. II тоқсан)	550 492	
Жалдамалы қызметкерлер, жұмыспен қамтылғандардың жалпы санына %-бен (2010ж. II тоқсан)	48,0	
Жұмыссыздық деңгейі, % (2010ж. II тоқсан)	5,7	
Жалақы, теңге (2010ж. маусым)	55 605	
Жан басына шаққандағы орташа атаулы ақшалай табыстары, теңге (2010ж. маусым)	33 958	
Күнкөрістің ең төменгі деңгейінің шамасы, теңге (2010ж. шілде)	11 856	

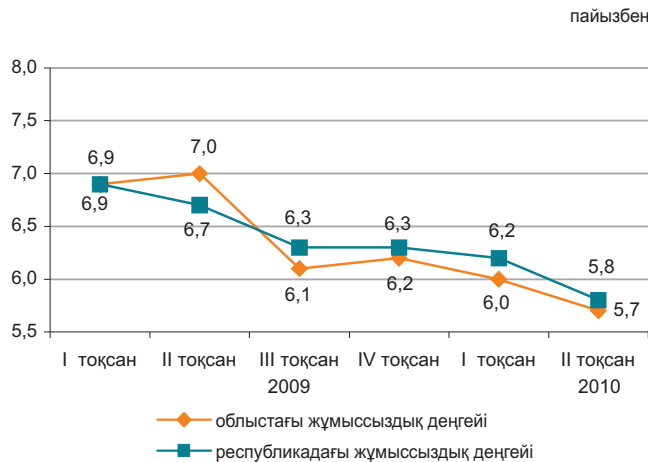

### Экономиканың нақты секторы

	2010ж. қаңтар-шілде 2009ж. қаңтар-шілдеге %-бен	2009ж. қаңтар-шілде 2008ж. қаңтар-шілдеге %-бен
Өнеркәсіп	109,3	71,0
Ауыл шаруашылығы	91,1	113,1
Құрылыс	65,9	322,9
Бөлшек сауда	116,1	102,2
Жүк айналымы	103,0	90,8
Жолаушылар айналымы	110,2	96,4
Байланыс*	103,3	-

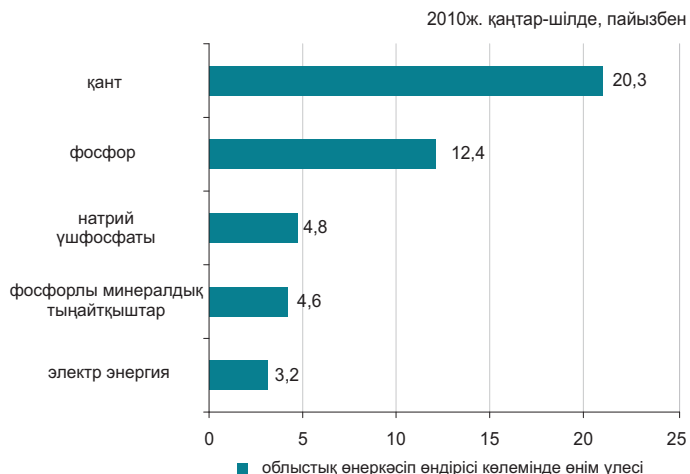

\* Деректер почталық және курьерлік қызметтер көлемі есебінсіз келтірілген.

### Ауыл шаруашылығы

	2010ж. қаңтар-шілде	Өткен жылғы тиісті кезеңге пайызбен
Тірідей салмақта союға өткізілген мал мен құс, мың тонна	43,9	101,8
Сауылған сиыр сүті, мың тонна	164,2	102,7
Алынған тауық жұмыртқасы, млн. дана	70,1	106,7
Негізгі дөңді дақылдардың қолда бары – барлығы, мың тонна <sup>1)</sup>	90,4	81,0
одан:		
бидай	65,1	85,0
арпа	25,2	72,0

<sup>1)</sup> 2010 жылғы 1 тамызға.

### Бағалар индексі

	2010ж. шілде 2010ж. маусымға, %	2010ж. шілде 2009ж. желтоқсанға, %
Тұтыну бағаларының индексі	99,9	104,6
Азық-түлік тауарлары	99,6	105,8
Азық-түлік емес тауарлар	100,3	103,3
Ақылы қызметтер	100,0	104,3
Өндіруші кәсіпорындар бағасының индексі	100,3	109,1
Ауыл шаруашылығының бағалары индексі	101,1	97,7
Құрылыстағы бағалар индексі	100,3	102,4
Көлік қызметтерінің тарифтері индексі	100,0	113,4
Байланыс қызметтерінің тарифтері индексі	98,2	101,8

## ҚАРАҒАНДЫ ОБЛЫСЫ

### Әлеуметтік даму

Халық, адам (01.07.2010ж.)	1 354 603	пайызбен
Туғандар, адам (2010ж. қаңтар-маусым)	11 686	
Өлгендер, адам (2010ж. қаңтар-маусым)	7 884	
Келгені, адам (2010ж. қаңтар-маусым)	13 302	
Кеткені, адам (2010ж. қаңтар-маусым)	14 538	
Жұмыспен қамтылғандар, адам (2010ж. II тоқсан)	709 314	
Жалдамалы қызметкерлер, жұмыспен қамтылғандардың жалпы санына %-бен (2010ж. II тоқсан)	77,9	
Жұмыссыздық деңгейі, % (2010ж. II тоқсан)	5,4	
Жалақы, теңге (2010ж. маусым)	67 996	
Жан басына шаққандағы орташа атаулы ақшалай табыстары, теңге (2010ж. маусым)	40 898	
Күнкөрістің ең төменгі деңгейінің шамасы, теңге (2010ж. шілде)	12 649	

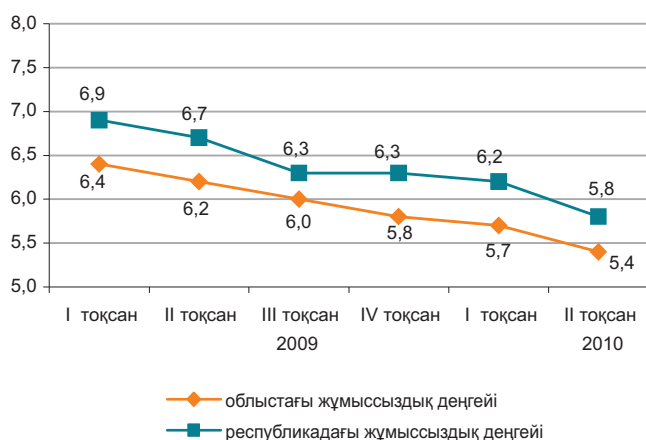

### Экономиканың нақты секторы

2010ж. қаңтар-шілде, пайызбен

	2010ж. қаңтар-шілде 2009ж. қаңтар-шілдеге %-бен	2009ж. қаңтар-шілде 2008ж. қаңтар-шілдеге %-бен
Өнеркәсіп	106,4	91,8
Ауыл шаруашылығы	102,2	105,4
Құрылыс	117,4	83,1
Бөлшек сауда	116,4	106,0
Жүк айналымы	121,2	96,2
Жолаушылар айналымы	121,6	95,1
Байланыс*	102,1	-

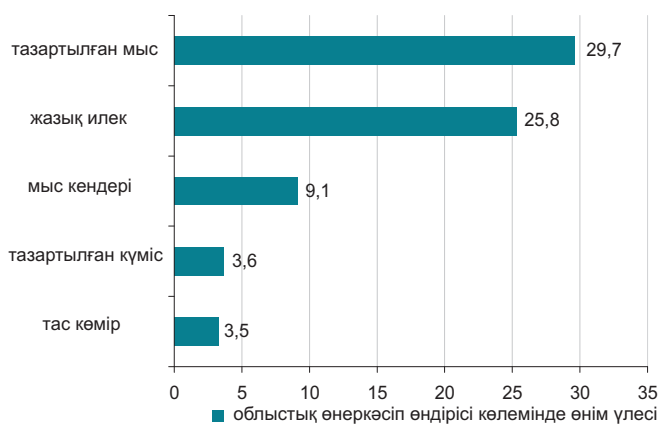

\* Деректер почталық және курьерлік қызметтер көлемі есебінсіз келтірілген.

### Ауыл шаруашылығы

	2010ж. қаңтар-шілде	Өткен жылғы тиісті кезеңге пайызбен
Тірідей салмақта союға өткізілген мал мен құс, мың тонна	55,5	101,0
Сауылған сиыр сүті, мың тонна	215,6	102,7
Алынған тауық жұмыртқасы, млн. дана	160,4	112,8
Негізгі дәнді дақылдардың қолда бары – барлығы, мың тонна <sup>1)</sup>	170,7	155,5
одан:		
бидай	144,2	143,5
арпа	24,5	3,1 есе

<sup>1)</sup> 2010 жылғы 1 тамызға.

### Бағалар индексі

	2010ж. шілде 2010ж. маусымға, %	2010ж. шілде 2009ж. желтоқсанға, %
Тұтыну бағаларының индексі	100,2	104,4
Азық-түлік тауарлары	100,1	105,7
Азық-түлік емес тауарлар	100,3	102,8
Ақылы қызметтер	100,3	104,3
Өндіруші кәсіпорындар бағасының индексі	98,5	103,9
Ауыл шаруашылығының бағалары индексі	98,9	96,9
Құрылыстағы бағалар индексі	100,4	104,1
Көлік қызметтерінің тарифтері индексі	100,0	99,5
Байланыс қызметтерінің тарифтері индексі	98,2	101,2

## ҚОСТАНАЙ ОБЛЫСЫ

### Әлеуметтік даму

Халық, адам (01.07.2010ж.)	885 521
Туғандар, адам (2010ж. қаңтар-маусым)	6 354
Өлгендер, адам (2010ж. қаңтар-маусым)	5 310
Келгені, адам (2010ж. қаңтар-маусым)	9 415
Кеткені, адам (2010ж. қаңтар-маусым)	11 222
Жұмыспен қамтылғандар, адам (2010ж. II тоқсан)	515 430
Жалдамалы қызметкерлер, жұмыспен қамтылғандардың жалпы санына %-бен (2010ж. II тоқсан)	56,6
Жұмыссыздық деңгейі, % (2010ж. II тоқсан)	5,7
Жалақы, теңге (2010ж. маусым)	59 170
Жан басына шаққандағы орташа атаулы ақшалай табыстары, теңге (2010ж. маусым)	32 854
Күнкөрістің ең төменгі деңгейінің шамасы, теңге (2010ж. шілде)	13 277

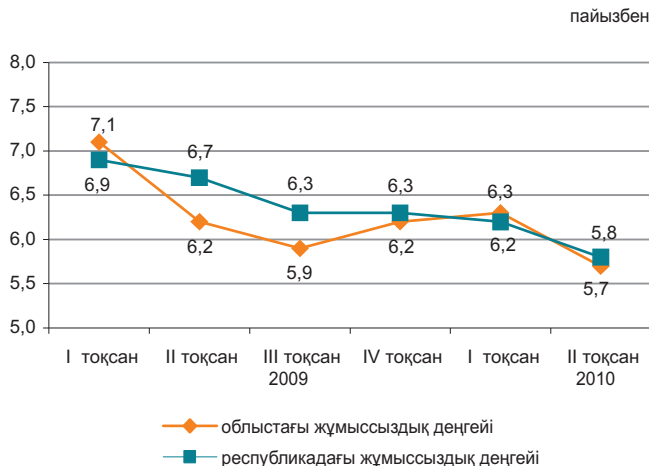

### Экономиканың нақты секторы

	2010ж. қаңтар-шілде 2009ж. қаңтар-шілдеге %-бен	2009ж. қаңтар-шілде 2008ж. қаңтар-шілдеге %-бен
Өнеркәсіп	129,8	87,1
Ауыл шаруашылығы	100,1	102,0
Құрылыс	158,6	110,6
Бөлшек сауда	117,9	98,3
Жүк айналымы	125,1	85,4
Жолаушылар айналымы	117,9	95,4
Байланыс*	103,8	-

2010ж. қаңтар-шілде, пайызбен



\* Деректер почталық және курьерлік қызметтер көлемі есебінсіз келтірілген.

### Ауыл шаруашылығы

	2010ж. қаңтар-шілде	Өткен жылғы тиісті кезеңге пайызбен
Тірідей салмақта союға өткізілген мал мен құс, мың тонна	98,9	100,6
Сауылған сиыр сүті, мың тонна	514,1	101,0
Алынған тауық жұмыртқасы, млн. дана	294,8	113,9
Негізгі дөңді дақылдардың қолда бары - барлығы, мың тонна <sup>1)</sup>	1 600,4	2,3 есе
одан:		
бидай	1 544,1	2,4 есе
арпа	48,2	85,9

<sup>1)</sup> 2010 жылғы 1 тамызға.

### Бағалар индексі

	2010ж. шілде 2010ж. маусымға, %	2010ж. шілде 2009ж. желтоқсанға, %
Тұтыну бағаларының индексі	100,0	104,2
Азық-түлік тауарлары	99,8	105,3
Азық-түлік емес тауарлар	100,1	102,4
Ақылы қызметтер	100,0	104,4
Өндіруші кәсіпорындар бағасының индексі	104,0	146,5
Ауыл шаруашылығының бағалары индексі	99,9	99,3
Құрылыстағы бағалар индексі	100,4	103,9
Көлік қызметтерінің тарифтері индексі	100,1	103,4
Байланыс қызметтерінің тарифтері индексі	96,5	109,9

## ҚЫЗЫЛОРДА ОБЛЫСЫ

### Әлеуметтік даму

Халық, адам (01.07.2010ж.)	696 163
Туғандар, адам (2010ж. қаңтар-маусым)	9 516
Өлгендер, адам (2010ж. қаңтар-маусым)	2 373
Келгені, адам (2010ж. қаңтар-маусым)	5 475
Кеткені, адам (2010ж. қаңтар-маусым)	6 204
Жұмыспен қамтылғандар, адам (2010ж. II тоқсан)	299 503
Жалдамалы қызметкерлер, жұмыспен қамтылғандардың жалпы санына %-бен (2010ж. II тоқсан)	58,5
Жұмыссыздық деңгейі, % (2010ж. II тоқсан)	6,0
Жалақы, теңге (2010ж. маусым)	74 746
Жан басына шаққандағы орташа атаулы ақшалай табыстары, теңге (2010ж. маусым)	42 371
Күнкөрістің ең төменгі деңгейінің шамасы, теңге (2010ж. шілде)	13 068

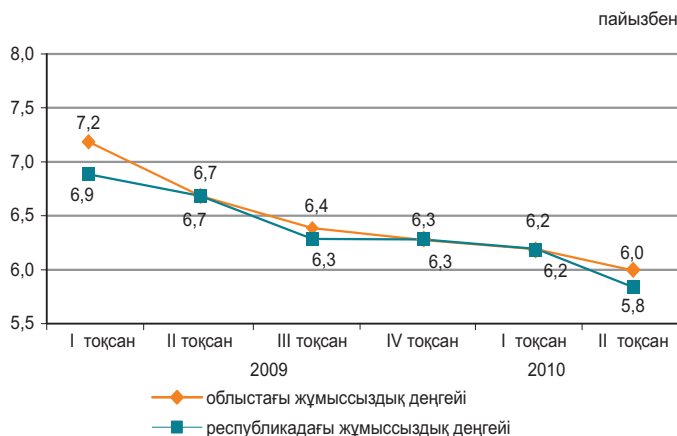

### Экономиканың нақты секторы

2010ж. қаңтар-шілде, пайызбен

	2010ж. қаңтар-шілде 2009ж. қаңтар-шілдеге %-бен	2009ж. қаңтар-шілде 2008ж. қаңтар-шілдеге %-бен
Өнеркәсіп	101,3	97,0
Ауыл шаруашылығы	100,8	99,6
Құрылыс	91,7	213,8
Бөлшек сауда	111,4	135,3
Жүк айналымы	104,5	96,2
Жолаушылар айналымы	106,0	104,0
Байланыс*	102,3	-

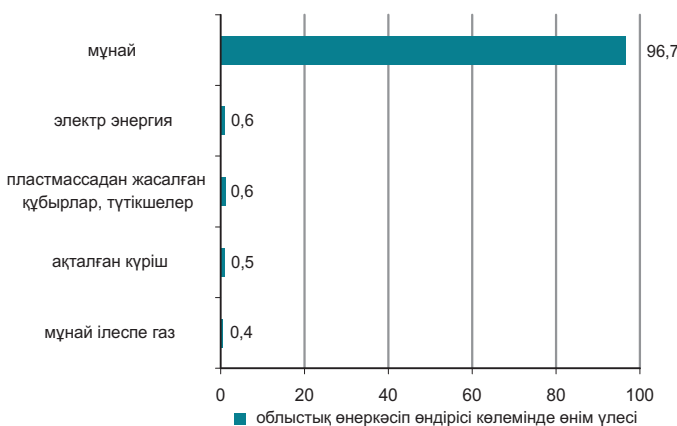

\* Деректер почталық және курьерлік қызметтер көлемі есебінсіз келтірілген.

### Ауыл шаруашылығы

	2010ж. қаңтар-шілде	Өткен жылғы тиісті кезеңге пайызбен
Тірідей салмақта союға өткізілген мал мен құс, мың тонна	16,9	101,7
Сауылған сиыр сүті, мың тонна	41,1	101,8
Алынған тауық жұмыртқасы, млн. дана	7,7	100,9
Негізгі дәнді дақылдардың қолда бары - барлығы, мың тонна <sup>1)</sup>	23,1	5,2 есе
одан: күріш	19,4	33,6 есе

<sup>1)</sup> 2010 жылғы 1 тамызға.

### Бағалар индексі

	2010ж. шілде 2010ж. маусымға, %	2010ж. шілде 2009ж. желтоқсанға, %
Тұтыну бағаларының индексі	100,1	104,3
Азық-түлік тауарлары	100,0	104,8
Азық-түлік емес тауарлар	100,1	103,1
Ақылы қызметтер	100,2	104,8
Өндіруші кәсіпорындар бағасының индексі	101,9	99,2
Ауыл шаруашылығының бағалары индексі	99,9	101,1
Құрылыстағы бағалар индексі	100,4	102,6
Көлік қызметтерінің тарифтері индексі	100,0	100,0
Байланыс қызметтерінің тарифтері индексі	97,5	102,7

## МАҢҒЫСТАУ ОБЛЫСЫ

### Әлеуметтік даму

Халық, адам (01.07.2010ж.)	456 068
Туғандар, адам (2010ж. қаңтар-маусым)	7 060
Өлгендер, адам (2010ж. қаңтар-маусым)	1 389
Келгені, адам (2010ж. қаңтар-маусым)	9 802
Кеткені, адам (2010ж. қаңтар-маусым)	5 670
Жұмыспен қамтылғандар, адам (2010ж. II тоқсан)	203 782
Жалдамалы қызметкерлер, жұмыспен қамтылғандардың жалпы санына %-бен (2010ж. II тоқсан)	90,7
Жұмыссыздық деңгейі, % (2010ж. II тоқсан)	6,6
Жалақы, теңге (2010ж. маусым)	138 767
Жан басына шаққандағы орташа атаулы ақшалай табыстары, теңге (2010ж. маусым)	75 632
Күнкөрістің ең төменгі деңгейінің шамасы, теңге (2010ж. шілде)	17 710

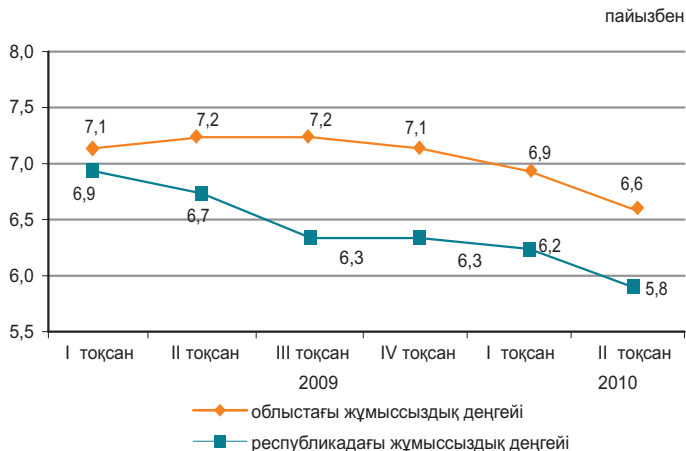

### Экономиканың нақты секторы

	2010ж. қаңтар-шілде 2009ж. қаңтар-шілдеге %-бен	2009ж. қаңтар-шілде 2008ж. қаңтар-шілдеге %-бен
Өнеркәсіп	100,7	100,0
Ауыл шаруашылығы	100,6	100,0
Құрылыс	89,2	113,2
Бөлшек сауда	110,8	114,0
Жүк айналымы	125,1	101,8
Жолаушылар айналымы	126,3	107,5
Байланыс*	112,0	-

2010ж. қаңтар-шілде, пайызбен

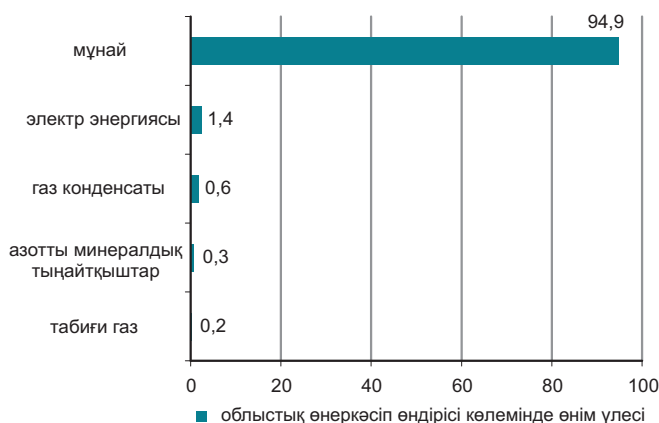

\* Деректер почталық және курьерлік қызметтер көлемі есебінсіз келтірілген.

### Ауыл шаруашылығы

	2010ж. қаңтар-шілде	Өткен жылғы тиісті кезеңге пайызбен
Тірідей салмақта союға өткізілген мал мен құс, мың тонна	5,7	100,6
Сауылған сиыр сүті, мың тонна	2,2	102,5
Алынған тауық жұмыртқасы, млн. дана	0,4	105,2

### Бағалар индексі

	2010ж. шілде 2010ж. маусымға, %	2010ж. шілде 2009ж. желтоқсанға, %
Тұтыну бағаларының индексі	100,1	103,9
Азық-түлік тауарлары	100,1	105,7
Азық-түлік емес тауарлар	100,2	103,0
Ақылы қызметтер	100,0	102,0
Өндіруші кәсіпорындар бағасының индексі	100,0	94,8
Ауыл шаруашылығының бағалары индексі	101,2	111,8
Құрылыстағы бағалар индексі	100,6	103,3
Көлік қызметтерінің тарифтері индексі	100,0	100,3
Байланыс қызметтерінің тарифтері индексі	99,4	96,2

## ОҢТҮСТІК ҚАЗАҚСТАН ОБЛЫСЫ

### Әлеуметтік даму

Халық, адам (01.07.2010ж.)	2 455 361
Туғандар, адам (2010ж. қаңтар-маусым)	37 170
Өлгендер, адам (2010ж. қаңтар-маусым)	7 786
Келгені, адам (2010ж. қаңтар-маусым)	17 522
Кеткені, адам (2010ж. қаңтар-маусым)	20 682
Жұмыспен қамтылғандар, адам (2010ж. II тоқсан)	1 090 143
Жалдамалы қызметкерлер, жұмыспен қамтылғандардың жалпы санына %-бен (2010ж. II тоқсан)	52,9
Жұмыссыздық деңгейі, % (2010ж. II тоқсан)	5,9
Жалақы, теңге (2010ж. маусым)	67 109
Жан басына шаққандағы орташа атаулы ақшалай табыстары, теңге (2010ж. маусым)	28 527
Күнкөрістің ең төменгі деңгейінің шамасы, теңге (2010ж. шілде)	11 882

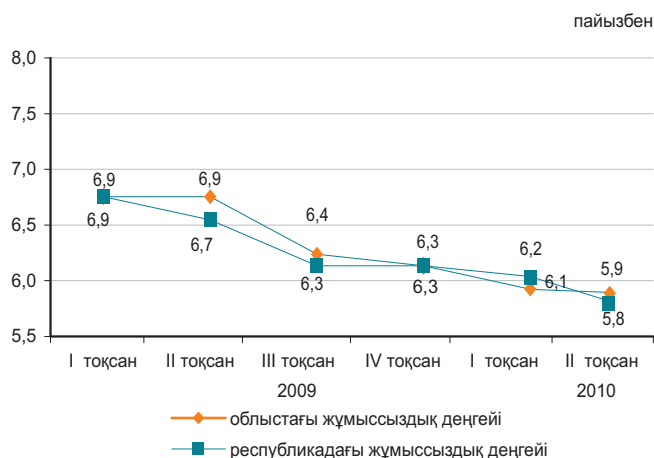

### Экономиканың нақты секторы

2010ж. қаңтар-шілде, пайызбен

	2010ж. қаңтар-шілде 2009ж. қаңтар-шілдеге %-бен	2009ж. қаңтар-шілде 2008ж. қаңтар-шілдеге %-бен
Өнеркәсіп	124,4	100,7
Ауыл шаруашылығы	102,6	99,0
Құрылыс	93,5	152,0
Бөлшек сауда	116,3	95,7
Жүк айналымы	105,0	92,9
Жолаушылар айналымы	116,4	98,0
Байланыс*	103,6	-

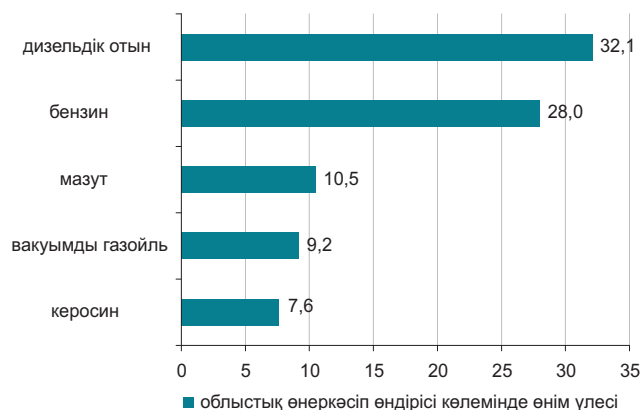

\* Деректер почталық және курьерлік қызметтер көлемі есебінсіз келтірілген.

### Ауыл шаруашылығы

	2010ж. қаңтар-шілде	Өткен жылғы тиісті кезеңге пайызбен
Тірідей салмақта союға өткізілген мал мен құс, мың тонна	89,8	101,8
Сауылған сиыр сүті, мың тонна	391,5	104,5
Алынған тауық жұмыртқасы, млн. дана	166,0	113,3
Негізгі дәнді дақылдардың қолда бары - барлығы, мың тонна <sup>1)</sup>	111,9	164,8
одан:		
бидай	111,7	168,7

<sup>1)</sup> 2010 жылғы 1 тамызға.

### Бағалар индексі

	2010ж. шілде 2010ж. маусымға, %	2010ж. шілде 2009ж. желтоқсанға, %
Тұтыну бағаларының индексі	100,3	104,7
Азық-түлік тауарлары	100,1	106,0
Азық-түлік емес тауарлар	100,4	103,7
Ақылы қызметтер	100,3	104,0
Өндіруші кәсіпорындар бағасының индексі	101,3	103,4
Ауыл шаруашылығының бағалары индексі	99,8	99,4
Құрылыстағы бағалар индексі	100,3	103,5
Көлік қызметтерінің тарифтері индексі	100,0	103,9
Байланыс қызметтерінің тарифтері индексі	96,2	99,9

## ПАВЛОДАР ОБЛЫСЫ

### Әлеуметтік даму

Халық, адам (01.07.2010ж.)	751 705
Туғандар, адам (2010ж. қаңтар-маусым)	6 080
Өлгендер, адам (2010ж. қаңтар-маусым)	4 169
Келгені, адам (2010ж. қаңтар-маусым)	7 229
Кеткені, адам (2010ж. қаңтар-маусым)	8 288
Жұмыспен қамтылғандар, адам (2010ж. II тоқсан)	419 425
Жалдамалы қызметкерлер, жұмыспен қамтылғандардың жалпы санына %-бен (2010ж. II тоқсан)	75,2
Жұмыссыздық деңгейі, % (2010ж. II тоқсан)	5,6
Жалақы, теңге (2010ж. маусым)	66 937
Жан басына шаққандағы орташа атаулы ақшалай табыстары, теңге (2010ж. маусым)	43 943
Күнкөрістің ең төменгі деңгейінің шамасы, теңге (2010ж. шілде)	12 702

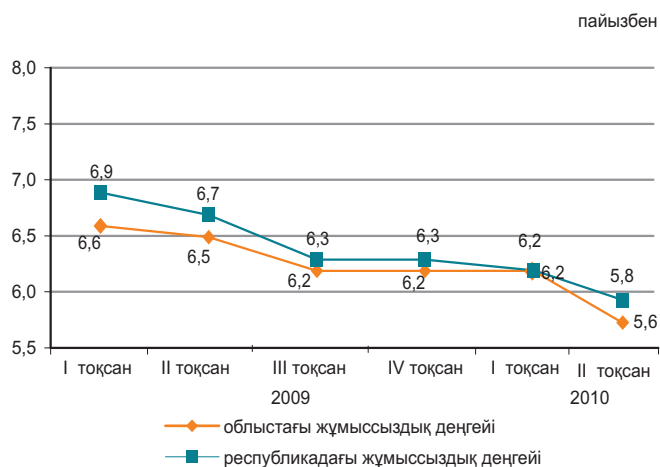

### Экономиканың нақты секторы

	2010ж. қаңтар-шілде 2009ж. қаңтар-шілдеге %-бен	2009ж. қаңтар-шілде 2008ж. қаңтар-шілдеге %-бен
Өнеркәсіп	130,3	83,7
Ауыл шаруашылығы	101,1	101,6
Құрылыс	113,0	93,3
Бөлшек сауда	113,7	105,4
Жүк айналымы	128,1	91,1
Жолаушылар айналымы	111,3	101,3
Байланыс*	111,2	-

2010ж. қаңтар-шілде, пайызбен

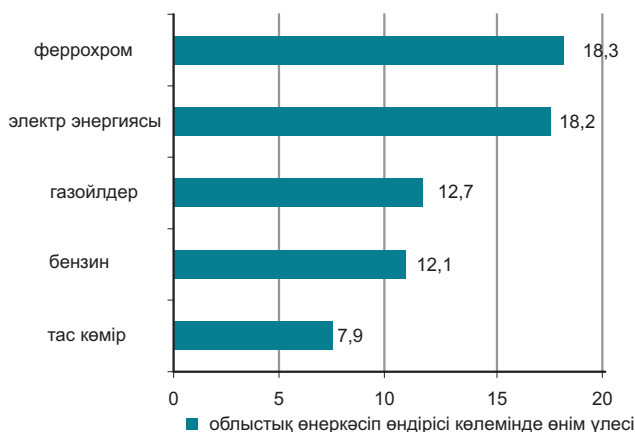

\* Деректер почталық және курьерлік қызметтер көлемі есебінсіз келтірілген.

### Ауыл шаруашылығы

	2010ж. қаңтар-шілде	Өткен жылғы тиісті кезеңге пайызбен
Тірідей салмақта союға өткізілген мал мен құс, мың тонна	36,5	100,6
Сауылған сиыр сүті, мың тонна	212,6	100,2
Алынған тауық жұмыртқасы, млн. дана	110,2	112,2
Негізгі дөңді дақылдардың қолда бары - барлығы, мың тонна <sup>1)</sup>	245,5	5,5 есе
одан:		
бидай	209,3	6,2 есе
арпа	26,1	3,1 есе

<sup>1)</sup> 2010 жылғы 1 тамызға.

### Бағалар индексі

	2010ж. шілде 2010ж. маусымға, %	2010ж. шілде 2009ж. желтоқсанға, %
Тұтыну бағаларының индексі	100,4	104,9
Азық-түлік тауарлары	100,6	105,1
Азық-түлік емес тауарлар	100,2	102,0
Ақылы қызметтер	100,2	107,4
Өндіруші кәсіпорындар бағасының индексі	99,7	106,5
Ауыл шаруашылығының бағалары индексі	100,1	101,1
Құрылыстағы бағалар индексі	100,3	103,6
Көлік қызметтерінің тарифтері индексі	100,0	104,0
Байланыс қызметтерінің тарифтері индексі	97,6	99,5

## СОЛТҮСТІК ҚАЗАҚСТАН ОБЛЫСЫ

### Әлеуметтік даму

Халық, адам (01.07.2010ж.)	641 729
Туғандар, адам (2010ж. қаңтар-маусым)	4 221
Өлгендер, адам (2010ж. қаңтар-маусым)	4 069
Келгені, адам (2010ж. қаңтар-маусым)	6 238
Кеткені, адам (2010ж. қаңтар-маусым)	7 963
Жұмыспен қамтылғандар, адам (2010ж. II тоқсан)	359 977
Жалдамалы қызметкерлер, жұмыспен қамтылғандардың жалпы санына %-бен (2010ж. II тоқсан)	59,6
Жұмыссыздық деңгейі, % (2010ж. II тоқсан)	5,9
Жалақы, теңге (2010ж. маусым)	56 089
Жан басына шаққандағы орташа атаулы ақшалай табыстары, теңге (2010ж. маусым)	34 971
Күнкөрістің ең төменгі деңгейінің шамасы, теңге (2010ж. шілде)	12 840

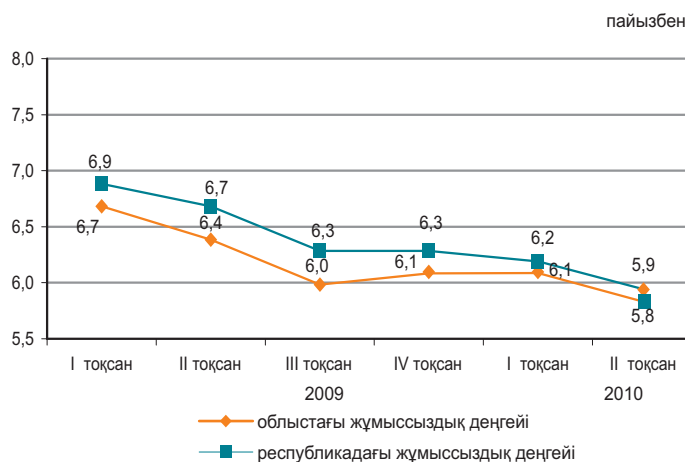

### Экономиканың нақты секторы

2010ж. қаңтар-шілде, пайызбен

	2010ж. қаңтар-шілде 2009ж. қаңтар-шілдеге %-бен	2009ж. қаңтар-шілде 2008ж. қаңтар-шілдеге %-бен
Өнеркәсіп	102,1	105,8
Ауыл шаруашылығы	104,3	103,9
Құрылыс	123,6	120,6
Бөлшек сауда	109,8	100,8
Жүк айналымы	111,1	93,4
Жолаушылар айналымы	115,1	97,5
Байланыс*	99,7	-

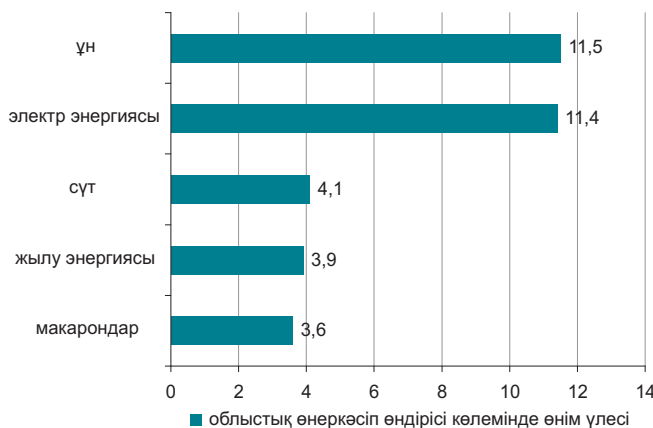

\* Деректер почтталық және курьерлік қызметтер көлемі есебінсіз келтірілген.

### Ауыл шаруашылығы

	2010ж. қаңтар-шілде	Өткен жылғы тиісті кезеңге пайызбен
Тірідей салмақта союға өткізілген мал мен құс, мың тонна	48,4	103,6
Сауылған сиыр сүті, мың тонна	341,2	102,4
Алынған тауық жұмыртқасы, млн. дана	238,5	124,4
Негізгі дәнді дақылдардың қолда бары - барлығы, мың тонна <sup>1)</sup>	1 657,6	183,9
одан:		
бидай	1 516,4	191,6
арпа	123,4	117,0

<sup>1)</sup> 2010 жылғы 1 тамызға.

### Бағалар индексі

	2010ж. шілде 2010ж. маусымға, %	2010ж. шілде 2009ж. желтоқсанға, %
Тұтыну бағаларының индексі	99,9	104,6
Азық-түлік тауарлары	99,6	105,4
Азық-түлік емес тауарлар	100,1	103,1
Ақылы қызметтер	100,1	104,8
Өндіруші кәсіпорындар бағасының индексі	99,9	103,1
Ауыл шаруашылығының бағалары индексі	99,4	90,7
Құрылыстағы бағалар индексі	100,4	102,4
Көлік қызметтерінің тарифтері индексі	100,0	100,0
Байланыс қызметтерінің тарифтері индексі	94,0	94,3

## ШЫҒЫС ҚАЗАҚСТАН ОБЛЫСЫ

### Әлеуметтік даму

Халық, адам (01.07.2010ж.)	1 419 471
Туғандар, адам (2010ж. қаңтар-маусым)	11 756
Өлгендер, адам (2010ж. қаңтар-маусым)	8 791
Келгені, адам (2010ж. қаңтар-маусым)	14 912
Кеткені, адам (2010ж. қаңтар-маусым)	17 190
Жұмыспен қамтылғандар, адам (2010ж. II тоқсан)	724 976
Жалдамалы қызметкерлер, жұмыспен қамтылғандардың жалпы санына %-бен (2010ж. II тоқсан)	66,5
Жұмыссыздық деңгейі, % (2010ж. II тоқсан)	5,8
Жалақы, теңге (2010ж. маусым)	65 009
Жан басына шаққандағы орташа атаулы ақшалай табыстары, теңге (2010ж. маусым)	37 894
Күнкөрістің ең төменгі деңгейінің шамасы, теңге (2010ж. шілде)	12 904

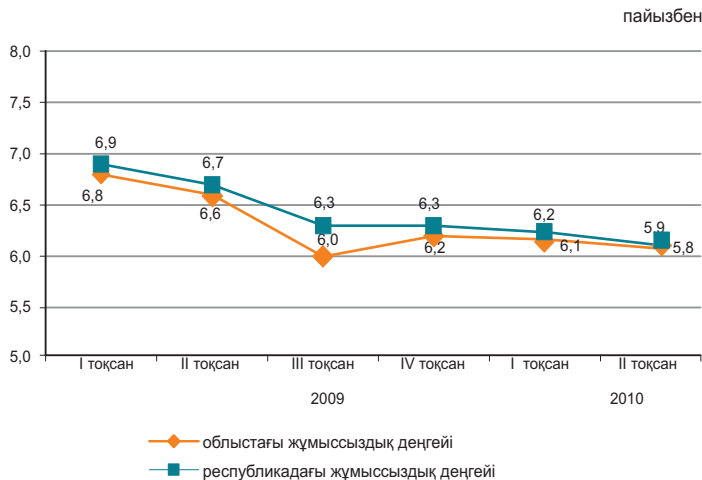

### Экономиканың нақты секторы

	2010ж. қаңтар-шілде 2009ж. қаңтар-шілдеге %-бен	2009ж. қаңтар-шілде 2008ж. қаңтар-шілдеге %-бен
Өнеркәсіп	115,2	98,0
Ауыл шаруашылығы	102,5	103,0
Құрылыс	128,0	64,1
Бөлшек сауда	118,4	96,6
Жүк айналымы	112,0	95,4
Жолаушылар айналымы	113,6	100,2
Байланыс*	105,6	-



\* Деректер почталық және курьерлік қызметтер көлемі есебінсіз келтірілген.

### Ауыл шаруашылығы

	2010ж. қаңтар-шілде	Өткен жылғы тиісті кезеңге пайызбен
Тірідей салмақта союға өткізілген мал мен құс, мың тонна	92,4	104,4
Сауылған сиыр сүті, мың тонна	426,4	102,5
Алынған тауық жұмыртқасы, млн. дана	163,5	91,5
Негізгі дөңді дақылдардың қолда бары - барлығы, мың тонна <sup>1)</sup>	224,3	2,2 есе
одан:		
бидай	183,6	2,2 есе
арпа	28,1	198,2

<sup>1)</sup> 2010 жылғы 1 тамызға.

### Бағалар индексі

	2010ж. шілде 2010ж. маусымға, %	2010ж. шілде 2009ж. желтоқсанға, %
Тұтыну бағаларының индексі	100,0	104,9
Азық-түлік тауарлары	99,8	105,7
Азық-түлік емес тауарлар	100,3	103,5
Ақылы қызметтер	100,0	105,1
Өндіруші кәсіпорындар бағасының индексі	101,4	105,3
Ауыл шаруашылығының бағалары индексі	98,7	101,1
Құрылыстағы бағалар индексі	100,5	104,1
Көлік қызметтерінің тарифтері индексі	100,0	103,3
Байланыс қызметтерінің тарифтері индексі	99,1	101,0

## АСТАНА ҚАЛАСЫ

### Әлеуметтік даму

Халық, адам (01.07.2010ж.)	705 897
Туғандар, адам (2010ж. қаңтар-маусым)	8 381
Өлгендер, адам (2010ж. қаңтар-маусым)	1 701
Келгені, адам (2010ж. қаңтар-маусым)	25 179
Кеткені, адам (2010ж. қаңтар-маусым)	9 980
Жұмыспен қамтылғандар, адам (2010ж. II тоқсан)	365 901
Жалдамалы қызметкерлер, жұмыспен қамтылғандардың жалпы санына %-бен (2010ж. II тоқсан)	91,8
Жұмыссыздық деңгейі, % (2010ж. II тоқсан)	6,2
Жалақы, теңге (2010ж. маусым)	118 784
Жан басына шаққандағы орташа атаулы ақшалай табыстары, теңге (2010ж. маусым)	71 243
Күнкөрістің ең төменгі деңгейінің шамасы, теңге (2010ж. шілде)	16 745

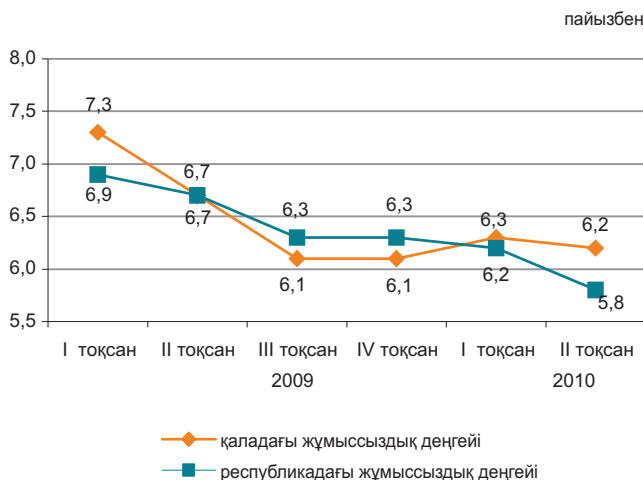

### Экономиканың нақты секторы

	2010ж. қаңтар-шілде 2009ж. қаңтар-шілдеге %-бен	2009ж. қаңтар-шілде 2008ж. қаңтар-шілдеге %-бен
Өнеркәсіп	106,3	85,9
Ауыл шаруашылығы	100,9	101,7
Құрылыс	100,8	56,1
Бөлшек сауда	120,0	93,0
Жүк айналымы	114,4	95,1
Жолаушылар айналымы	115,2	103,8
Байланыс*	118,1	-



\* Деректер почталық және курьерлік қызметтер көлемі есебінсіз келтірілген.

### Ауыл шаруашылығы

	2010ж. қаңтар-шілде	Өткен жылғы тиісті кезеңге пайызбен
Тірідей салмақта союға өткізілген мал мен құс, мың тонна	160,7	97,3
Сауылған сиыр сүті, мың тонна	1,5	108,9
Алынған тауық жұмыртқасы, млн. дана	0,1	85,6
Негізгі дәнді дақылдардың қолда бары - барлығы, мың тонна <sup>1)</sup>	142,8	193,7
одан:		
бидай	138,0	199,5

<sup>1)</sup> 2010 жылғы 1 тамызға.

### Бағалар индексі

	2010ж. шілде 2010ж. маусымға, %	2010ж. шілде 2009ж. желтоқсанға, %
Тұтыну бағаларының индексі	100,2	104,7
Азық-түлік тауарлары	100,4	107,7
Азық-түлік емес тауарлар	100,2	102,9
Ақылы қызметтер	100,0	102,1
Өндіруші кәсіпорындар бағасының индексі	99,3	98,2
Ауыл шаруашылығының бағалары индексі	-	-
Құрылыстағы бағалар индексі	100,5	103,5
Көлік қызметтерінің тарифтері индексі	100,0	99,5
Байланыс қызметтерінің тарифтері индексі	98,7	97,5

## АЛМАТЫ ҚАЛАСЫ

### Әлеуметтік даму

Халық, адам (01.07.2010ж.)	1 419 645
Туғандар, адам (2010ж. қаңтар-маусым)	18 819
Өлгендер, адам (2010ж. қаңтар-маусым)	5 909
Келгені, адам (2010ж. қаңтар-маусым)	27 818
Кеткені, адам (2010ж. қаңтар-маусым)	25 412
Жұмыспен қамтылғандар, адам (2010ж. II тоқсан)	676 172
Жалдамалы қызметкерлер, жұмыспен қамтылғандардың жалпы санына %-бен (2010ж. II тоқсан)	91,5
Жұмыссыздық деңгейі, % (2010ж. II тоқсан)	6,6
Жалақы, теңге (2010ж. маусым)	111 431
Жан басына шаққандағы орташа атаулы ақшалай табыстары, теңге (2010ж. маусым)	70 246
Күнкөрістің ең төменгі деңгейінің шамасы, теңге (2010ж. шілде)	16 473



### Экономиканың нақты секторы

	2010ж. қаңтар-шілде 2009ж. қаңтар-шілдеге %-бен	2009ж. қаңтар-шілде 2008ж. қаңтар-шілдеге %-бен
Өнеркәсіп	127,9	78,8
Ауыл шаруашылығы	84,5	94,3
Құрылыс	84,7	61,8
Бөлшек сауда	107,3	80,5
Жүк айналымы	124,1	97,2
Жолаушылар айналымы	107,4	100,6
Байланыс*	104,3	-

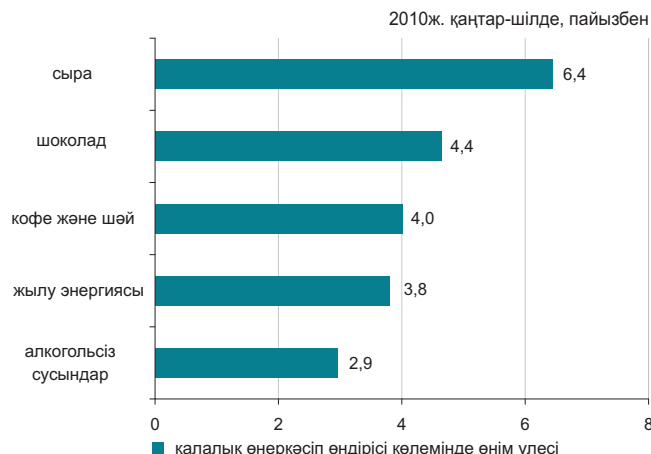

\* Деректер почталық және курьерлік қызметтер көлемі есебінсіз келтірілген.

### Ауыл шаруашылығы

	2010ж. қаңтар-шілде	Өткен жылғы тиісті кезеңге пайызбен
Тірідей салмақта союға өткізілген мал мен құс, тонна	227,3	71,1
Сауылған сиыр сүті, тонна	1,1	39,7
Алынған тауық жұмыртқасы, млн. дана	2,5	97,3
Негізгі дөңді дақылдардың қолда бары - барлығы, мың тонна <sup>1)</sup>	18,2	2 есе
одан: бидай	18,2	2 есе

<sup>1)</sup> 2010 жылғы 1 тамызға.

### Бағалар индексі

	2010ж. шілде 2010ж. маусымға, %	2010ж. шілде 2009ж. желтоқсанға, %
Тұтыну бағаларының индексі	100,4	104,6
Азық-түлік тауарлары	100,1	105,2
Азық-түлік емес тауарлар	100,4	103,4
Ақылы қызметтер	100,7	104,9
Өндіруші кәсіпорындар бағасының индексі	100,1	104,9
Ауыл шаруашылығының бағалары индексі	-	-
Құрылыстағы бағалар индексі	101,1	102,3
Көлік қызметтерінің тарифтері индексі	100,0	100,2
Байланыс қызметтерінің тарифтері индексі	99,6	113,5

# 1. ОСНОВНЫЕ ПОКАЗАТЕЛИ

## 1.1 КРАТКИЕ ИТОГИ СОЦИАЛЬНО-ЭКОНОМИЧЕСКОГО РАЗВИТИЯ

### КРАТКОСРОЧНЫЙ ЭКОНОМИЧЕСКИЙ ИНДИКАТОР

**Краткосрочный экономический индикатор** в январе-июле 2010г. к январю-июлю 2009г. составил 109,2%. Расчет краткосрочного экономического индикатора осуществляется для обеспечения оперативности и базируется на изменении индексов выпуска по базовым отраслям: сельское хозяйство, промышленность, строительство, торговля, транспорт и связь, составляющих 67-68% от ВВП.

### УРОВЕНЬ ЖИЗНИ

**Среднедушевые номинальные денежные доходы** населения по оценке в июне 2010г. составили 41181 тенге. Прирост по сравнению с июнем 2009г. составил 17,7% по номинальным и 10,2% по реальным денежным доходам.

### РЫНОК ТРУДА И ОПЛАТА ТРУДА

**Численность безработных** по оценке в июле 2010г. составила 498,1 тыс. человек. Уровень безработицы достиг 5,7% к численности экономически активного населения. Численность лиц, зарегистрированных в органах занятости в качестве безработных, на конец июля 2010г. составила 71,7 тыс. человек или 0,8% к численности экономически активного населения. Уровень скрытой безработицы по оценке составил 0,4% от экономически активного населения.

**Среднемесячная номинальная заработная плата**, начисленная работникам в июне 2010г. составила 81266 тенге. Прирост к июню 2009г. составил 17,9%. Индекс реальной заработной платы к июню 2009г. составил 110,4%.

### ЦЕНЫ

**Индекс потребительских цен** в июле 2010г. по сравнению с декабрем 2009г. составил 104,6%. Цены на продовольственные товары возросли на 5,6%, непродовольственные – на 3%, платные услуги – на 4,8%. Цены предприятий-производителей промышленной продукции в июле 2010г. по сравнению с декабрем 2009г. повысились на 2,5%.

### НАЦИОНАЛЬНАЯ ЭКОНОМИКА

**Объем валового внутреннего продукта**, по оперативным данным, за I полугодие 2010г. составил в текущих ценах 8733,0 млрд. тенге. По сравнению с аналогичным периодом 2009г. реальный ВВП вырос на 8%. В структуре ВВП доля производства товаров составила 40,5%, услуг – 56,8%.

**Объем инвестиций в основной капитал** в январе-июле 2010г. составил 2257,6 млрд. тенге, что на 2,9% меньше, чем за аналогичный период прошлого года.

### ТОРГОВЛЯ

**Объем розничного товарооборота** за отчетный период составил 1589968,7 млн. тенге (без оборота общественного питания) и увеличился на 13,3% по сравнению с январем-июлем 2009г.

**Объем оптового товарооборота** за отчетный период составил 3890727,5 млн. тенге и увеличился на 13,5% по сравнению с январем-июлем 2009г.

**Объем услуг по предоставлению продуктов питания и напитков** за отчетный период составил 74617,7 млн. тенге и увеличился на 7,5% по сравнению с январем-июлем 2009г.

**Внешнеторговый оборот** Казахстана (данные Комитета таможенного контроля Министерства финансов Республики Казахстан, без учета неорганизованной торговли) в январе-июне 2010г. составил 42539,5 млн. долларов США и по сравнению с январем-июнем 2009г. увеличился на 40,1%, в том числе экспорт – 29579,8 млн. долларов США (на 72,2% больше), импорт – 12959,7 млн. долларов США (на 1,8% меньше).

### РЕАЛЬНЫЙ СЕКТОР ЭКОНОМИКИ

**Объем промышленного производства** в январе-июле 2010г. составил 6474,7 млрд. тенге в действующих ценах, что на 11% больше, чем в январе-июле 2009г. В горнодобывающей промышленности и разработке карьеров производство возросло на 5,8%, обрабатывающей промышленности – на 19,4%, электроснабжении, подаче газа, пара и воздушном кондиционировании – на 8,1%, водоснабжении: канализационной системе, контроле над сбором и распределением отходов - на 6,7%.

**Объем валовой продукции сельского хозяйства** в январе-июле 2010г. составил 460,0 млрд. тенге, увеличившись на 1,3% к январю-июлю 2009г.

**Объем грузооборота** в январе-июле 2010г. составил 201,3 млрд. ткм (с учетом оценки объема грузооборота нетранспортными организациями и предпринимателями, занимающимися коммерческими перевозками) и вырос на 10,4% по сравнению с соответствующим периодом 2009г.

**Количество зарегистрированных юридических лиц** по состоянию на 1 августа 2010г. составило 298387 единиц и увеличилось по сравнению с соответствующим периодом прошлого года на 2%, в том числе 282577 единиц с численностью работников менее 50 человек. Количество действующих юридических лиц составило 190780, среди которых малые предприятия составляют 175965 единицы. Количество субъектов малого бизнеса (юридические лица) в республике составило 215164 единицы и увеличилось по сравнению с соответствующим периодом прошлого года на 2,4%.

### ФИНАНСОВАЯ СИСТЕМА

**Поступления государственного бюджета** на 1 июля 2010г. составили 2036,7 млрд. тенге, расходы – 2241,3 млрд. тенге, дефицит бюджета – 204,6 млрд. тенге. По сравнению с соответствующим периодом 2009г. поступления увеличились на 19,6%, расходы на 24,7%.

**Финансовый результат крупных и средних предприятий** за I квартал 2010г. определился как прибыль в сумме 1060,0 млрд. тенге, что в 3,3 раза выше уровня аналогичного периода 2009г. Уровень рентабельности составил 32%. Доля убыточных предприятий среди общего числа отчитавшихся составила 50,2%.

**Кредитные вложения банков** второго уровня в отрасли экономики на конец июня 2010г. составили 7476,4 млрд. тенге и уменьшились по сравнению с соответствующим периодом прошлого года на 7,8%. В общей сумме кредитов удельный вес долгосрочных кредитов составил 83,9%, кредитов в иностранной валюте – 46%. Объем депозитов в депозитных организациях составил 7254,0 млрд. тенге, что на 21,6% больше, чем в соответствующем месяце прошлого года, депозиты физических лиц составили 1988,0 млрд. тенге и увеличились на 23,7%

## МОНИТОРИНГ ОСНОВНЫХ СОЦИАЛЬНО-ЭКОНОМИЧЕСКИХ ПОКАЗАТЕЛЕЙ

Июнь 2010г.

	Январь-июнь 2010г.	Июнь 2010г.	Январь-июнь 2010г. к январю-июню 2009г., %	Июнь 2010г. к июню 2009г., %	Июнь 2010г. к маю 2010г., %
<b>Социально-демографические показатели</b>					
Численность населения на конец периода, тыс. человек	16 148,9	16 148,9	101,7	101,7	100,1
Естественный прирост (убыль) населения, тыс. человек	106,4	17,4	102,6	109,3	99,0
Миграционный прирост (убыль), тыс. человек	6,5	0,3	в 13,4 раза	-	24,5
Число зарегистрированных случаев заболеваний туберкулезом органов дыхания, человек	7 478	1 166	95,6	92,9	93,4
Число выявленных носителей ВИЧ-инфекции, человек	1 018	155	93,1	100,0	86,1
Число зарегистрированных преступлений, случаев	68 053	11 945	113,8	109,2	102,9
Уровень преступности, (число преступлений на 10 000 населения)	85	-	111,8	-	-
<b>Уровень жизни</b>					
Среднедушевой номинальный денежный доход (оценка), тенге	230 152	41 181	115,7	117,7	105,3
Реальный денежный доход (оценка), %	-	-	108,0	110,2	105,1
Величина прожиточного минимума, тенге	-	13 965	-	104,3	106,8
<b>Рынок труда и оплата труда</b>					
Численность безработных, тыс. человек (оценка)	-	495,9	-	88,7	98,8
Численность зарегистрированных безработных, тыс. человек	-	69,5	-	74,9	81,1
Уровень безработицы, % (оценка)	-	5,7	-	-	-
Доля зарегистрированных безработных, %	-	0,8	-	-	-
Уровень скрытой безработицы, % (оценка)	-	0,4	-	-	-
Среднемесячная номинальная заработная плата одного работника, тенге	72 692	81 266	112,4	117,9	108,7
Индекс реальной заработной платы, %	-	-	105,0	110,4	108,4
<b>Цены</b>					
Индекс потребительских цен, %	-	-	107,1	106,8	100,2
Индекс цен производителей промышленной продукции, %	-	-	139,0	122,5	94,4
Индекс цен в сельском хозяйстве, %	-	-	86,5	86,7	99,4
Индекс цен в строительстве, %	-	-	105,0	105,2	100,3
Индекс цен оптовых продаж, %	-	-	104,4	104,2	100,3
Индекс тарифов на услуги транспорта, %	-	-	111,9	111,6	100,0
Индекс тарифов на услуги связи, %	-	-	101,6	111,9	112,0
Индекс цен экспортных поставок, %	-	-	149,6	136,8	99,9
Индекс цен импортных поступлений, %	-	-	108,8	108,3	101,1
<b>Национальная экономика</b>					
Краткосрочный экономический индикатор, млрд. тенге (рассчитывается по реальному темпу роста шести отраслей - сельское хозяйство, промышленность, строительство, торговля, транспорт, связь)	10 223,6	1 899,6	108,8	107,0	106,9
Валовой внутренний продукт, млрд. тенге	8 733,0	-	108,0	-	-
Инвестиции в основной капитал, млрд. тенге	1 798,2	475,4	95,2	98,2	122,9
<b>Торговля</b>					
Розничный товарооборот по всем каналам реализации, млрд. тенге (без учета услуг общественного питания)	1 348,5	240,2	113,1	117,2	100,4
Внешнеторговый оборот, млн. долл. США	42 539,5	8 063,9	140,1	141,3	94,6
Экспорт товаров, млн. долл. США	29 579,8	5 382,9	172,2	164,5	91,1
Импорт товаров, млн. долл. США	12 959,7	2 681,0	98,2	110,2	102,4
<b>Реальный сектор экономики</b>					
Объем промышленной продукции (товаров, услуг), млрд. тенге	5 513,5	920,7	111,0	106,5	101,7
Объем валовой продукции сельского хозяйства, млрд. тенге	363,2	90,6	103,1	103,6	135,1
Объем строительных работ, млрд. тенге	677,0	185,0	96,1	100,5	113,6
Перевозки грузов всеми видами транспорта, млн. тонн	993,6	186,0	116,8	125,3	107,1
Грузооборот всех видов транспорта, млрд. ткм	170,3	30,9	110,1	127,5	101,2
Объем услуг почтовой и курьерской деятельности, млрд. тенге	6,4	1,2	106,7	116,1	109,5
Объем услуг связи, млрд. тенге	226,1	40,0	105,2	103,9	98,2
Индекс предпринимательской уверенности в промышленности	-	+9	-	-	-
Индекс предпринимательской уверенности в торговле	-	+12	-	-	-
Индекс ощущений потребителей	-	+14	-	-	-
Индекс желания покупать	-	+13	-	-	-
<b>Финансовая система</b>					
Денежная масса М3, млрд. тенге	-	8 287,9	-	122,1	102,9
Наличные деньги в обращении, млрд. тенге	-	1 034,0	-	126,3	104,4
Депозиты в депозитных организациях, на конец периода, млрд. тенге (без учета счетов нерезидентов)	-	7 254,0	-	121,6	102,7
депозиты физических лиц, на конец периода, млрд. тенге (без учета счетов нерезидентов)	-	1 988,0	-	123,7	102,5
Кредиты БВУ экономики и населения, млрд. тенге	-	7 476,4	-	92,2	98,8
Долгосрочные кредитные вложения БВУ, млрд. тенге	-	6 270,9	-	93,7	98,6
Рентабельность предприятий и организаций, % (I квартал 2010г.)	32,0	-	-	-	-
Дебиторская задолженность предприятий и организаций, млрд. тенге (I квартал 2010г.)	6 645,4	-	109,8	-	-
Задолженность по обязательствам предприятий и организаций, млрд. тенге (I квартал 2010г.)	19 628,3	-	118,0	-	-

## МОНИТОРИНГ ОСНОВНЫХ СОЦИАЛЬНО-ЭКОНОМИЧЕСКИХ ПОКАЗАТЕЛЕЙ

Июль 2010г.

	Январь-июль 2010г.	Июль 2010г.	Январь-июль 2010г. к январю-июлю 2009г., %	Июль 2010г. к июлю 2009г., %	Июль 2010г. к июню 2010г., %
<b>Социально-демографические показатели</b>					
Численность населения на конец периода, тыс. человек	-	-	-	-	-
Естественный прирост (убыль) населения, тыс. человек	-	-	-	-	-
Миграционный прирост (убыль), тыс. человек	-	-	-	-	-
Число зарегистрированных случаев заболеваний туберкулезом органов дыхания, человек	-	-	-	-	-
Число выявленных носителей ВИЧ-инфекции, человек	-	-	-	-	-
Число зарегистрированных преступлений, случаев	-	-	-	-	-
Уровень преступности, (число преступлений на 10 000 населения)	-	-	-	-	-
<b>Уровень жизни</b>					
Среднедушевой номинальный денежный доход (оценка), тенге	-	-	-	-	-
Реальный денежный доход (оценка), %	-	-	-	-	-
Величина прожиточного минимума, тенге	-	13 743	-	106,1	98,4
<b>Рынок труда и оплата труда</b>					
Численность безработных, тыс. человек (оценка)	-	498,1	-	92,3	100,4
Численность зарегистрированных безработных, тыс. человек	-	71,7	-	72,5	103,2
Уровень безработицы, % (оценка)	-	5,7	-	-	-
Доля зарегистрированных безработных, %	-	0,8	-	-	-
Уровень скрытой безработицы, % (оценка)	-	0,4	-	-	-
Среднемесячная номинальная заработная плата одного работника, тенге	-	-	-	-	-
Индекс реальной заработной платы, %	-	-	-	-	-
<b>Цены</b>					
Индекс потребительских цен, %	-	-	107,1	106,7	100,2
Индекс цен производителей промышленной продукции, %	-	-	135,7	118,5	100,0
Индекс цен в сельском хозяйстве, %	-	-	86,5	86,7	99,7
Индекс цен в строительстве, %	-	-	105,0	105,0	100,2
Индекс цен оптовых продаж, %	-	-	104,3	103,7	100,4
Индекс тарифов на услуги транспорта, %	-	-	111,9	111,6	100,0
Индекс тарифов на услуги связи, %	-	-	103,0	111,1	99,3
Индекс цен экспортных поставок, %	-	-	-	-	-
Индекс цен импортных поступлений, %	-	-	-	-	-
<b>Национальная экономика</b>					
Краткосрочный экономический индикатор, млрд. тенге (рассчитывается по реальному темпу роста шести отраслей - сельское хозяйство, промышленность, строительство, торговля, транспорт, связь)	12 177,1	1 953,5	109,2	111,0	100,5
Валовой внутренний продукт, млрд. тенге	-	-	-	-	-
Инвестиции в основной капитал, млрд. тенге	2 257,6	459,4	97,1	105,3	96,4
<b>Торговля</b>					
Розничный товарооборот по всем каналам реализации, млрд. тенге (без учета услуг общественного питания)	1 590,0	241,5	113,3	114,2	100,3
Внешнеторговый оборот, млн. долл. США	-	-	-	-	-
Экспорт товаров, млн. долл. США	-	-	-	-	-
Импорт товаров, млн. долл. США	-	-	-	-	-
<b>Реальный сектор экономики</b>					
Объем промышленной продукции (товаров, услуг), млрд. тенге	6 474,7	961,3	111,0	111,3	99,7
Объем валовой продукции сельского хозяйства, млрд. тенге	460,0	96,8	101,3	95,9	83,7
Объем строительных работ, млрд. тенге	892,1	215,1	100,1	115,3	116,1
Перевозки грузов всеми видами транспорта, млн. тонн	1 194,5	200,9	118,0	124,3	108,0
Грузооборот всех видов транспорта, млрд. ткм	201,3	31,1	110,4	112,4	100,5
Объем услуг почтовой и курьерской деятельности, млрд. тенге	7,5	1,2	107,3	110,3	97,3
Объем услуг связи, млрд. тенге	267,0	40,8	104,9	104,9	105,0
Индекс предпринимательской уверенности в промышленности	-	+10	-	-	-
Индекс предпринимательской уверенности в торговле	-	+12	-	-	-
Индекс ощущений потребителей	-	+16	-	-	-
Индекс желания покупать	-	+13	-	-	-
<b>Финансовая система</b>					
Денежная масса М3, млрд. тенге	-	-	-	-	-
Наличные деньги в обращении, млрд. тенге	-	-	-	-	-
Депозиты в депозитных организациях, на конец периода, млрд. тенге (без учета счетов нерезидентов)	-	-	-	-	-
депозиты физических лиц, на конец периода, млрд. тенге (без учета счетов нерезидентов)	-	-	-	-	-
Кредиты БВУ экономики и населения, млрд. тенге	-	-	-	-	-
Долгосрочные кредитные вложения БВУ, млрд. тенге	-	-	-	-	-
Рентабельность предприятий и организаций, %	-	-	-	-	-
Дебиторская задолженность предприятий и организаций, млрд.тенге	-	-	-	-	-
Задолженность по обязательствам предприятий и организаций, млрд. тенге	-	-	-	-	-

- показатели, формируемые с опозданием, представлены в предыдущей таблице.  
Данные приведены по новой классификации видов экономической деятельности ОКЭД.

## 2. СОЦИАЛЬНО-ДЕМОГРАФИЧЕСКИЕ ПОКАЗАТЕЛИ

### 2.1 ЧИСЛЕННОСТЬ НАСЕЛЕНИЯ\*

	тыс. человек		
	Все населения	Городское населения	Сельское населения
На 01.07.2009 г.	15 880,6	8 473,5	7 407,1
На 01.07.2010 г.	16 148,9	8 685,4	7 463,5

Численность населения страны на 1 июля 2010г. по текущим данным составила 16,1 млн. человек. По сравнению с 1 январем 2010г. она увеличилась на 0,7%.

#### Темпы прироста численности населения

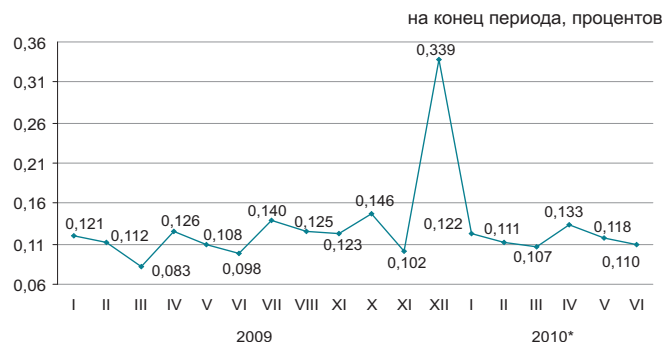

\* С учетом г.Байконур.

#### Естественное движение населения

	Человек		На 1000 человек по состоянию	
	январь-июнь 2009г.	январь-июнь 2010г.	на 01.07. 2009г.	на 01.07. 2010г.
Родившиеся	175 654	179 610	22,7	22,7
Умершие	71 987	73 246	9,2	9,1
Естественный прирост	103 667	106 364	13,5	13,6
Браки	57 291	60 313	8,6	9,0
Разводы	19 046	20 473	2,4	2,5

#### Темпы роста естественного прироста населения

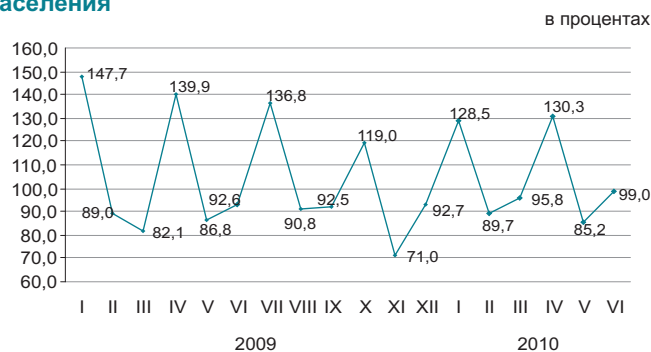

Среди основных классов причин смерти населения наибольший удельный вес, как и прежде, занимают болезни системы кровообращения (46,1%).

#### Структура умерших по основным причинам смерти

	Число умерших, человек		Удельный вес, %	
	январь-июнь 2009г.	январь-июнь 2010г.	январь-июнь 2009г.	январь-июнь 2010г.
Всего	71 987	73 246	100,0	100,0
от болезней системы кровообращения	35 320	33 758	49,1	46,1
от новообразований	8 888	8 920	12,3	12,2
от несчастных случаев, отравлений и травм	8 176	8 582	11,4	11,7
от болезней органов дыхания	3 722	3 722	5,2	5,1
от болезней органов пищеварения	3 456	3 831	4,8	5,2
от инфекционных и паразитарных болезней	1 555	1 356	2,2	1,9
от других болезней	10 870	13 077	15,0	17,8

\* Численность населения будет уточнена после подведения итогов национальной переписи населения 2009 года.

## 2.2 МИГРАЦИЯ НАСЕЛЕНИЯ

### Миграция населения

	человек	
	Январь-июнь 2009г.	Январь-июнь 2010г.
<b>Прибыло</b>		
Всего	188 452	190 136
внешняя миграция	18 202	17 151
в том числе:		
страны СНГ	13 745	13 499
другие страны	4 457	3 652
внутренняя миграция	170 250	172 985
<b>Выбыло</b>		
Всего	187 969	183 666
внешняя миграция	17 719	10 681
в том числе:		
страны СНГ	16 657	9 898
другие страны	1 062	783
внутренняя миграция	170 250	172 985
<b>Сальдо миграции населения</b>		
Всего	483	6 470
внешняя миграция	483	6 470
в том числе:		
страны СНГ	2 912	3 601
другие страны	3 395	2 869
внутренняя миграция	0	0

### Изменение внешней миграции

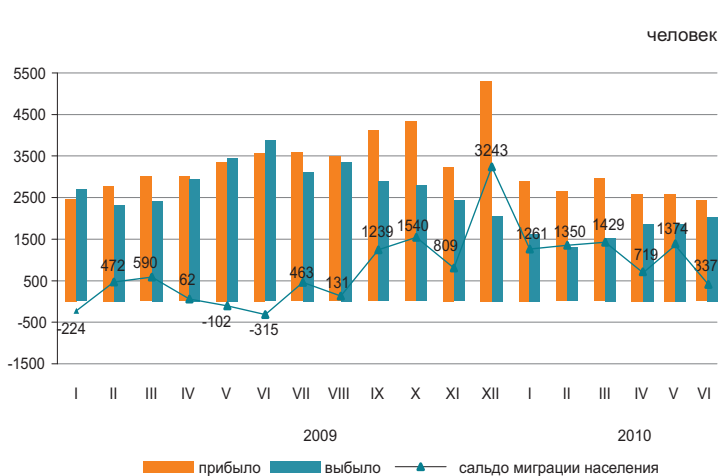

В январе-июне 2010г. по сравнению с январем-июнем 2009г. число прибывших в Казахстан и выехавших из Казахстана уменьшилось на 5,8% и на 39,7% соответственно.

Основной миграционный обмен страны происходит с государствами СНГ. Доля прибывших из стран СНГ и выехавших в эти страны составили 78,7% и 92,7% соответственно.

Увеличилась численность мигрантов, переезжающих в пределах страны, на 1,6%. По межрегиональным перемещениям положительное сальдо миграции населения наблюдается в 4-х регионах страны, из них самое большое по величине в г.Астана (14,6 тыс. человек).

### Структура миграционных потоков по этнической принадлежности

	в процентах к общему числу			
	Прибывшие		Выехавшие	
	январь-июнь 2009г.	январь-июнь 2010г.	январь-июнь 2009г.	январь-июнь 2010г.
Всего	100	100	100	100
Казахи	71,1	66,2	5,6	5,5
Русские	15,9	16,4	68,9	68,9
Украинцы	1,6	1,4	8,3	7,5
Немцы	1,2	1,1	6,1	5,8
Другие	10,2	14,9	11,1	12,3

### Миграция населения за январь-июнь 2010г. (все потоки)

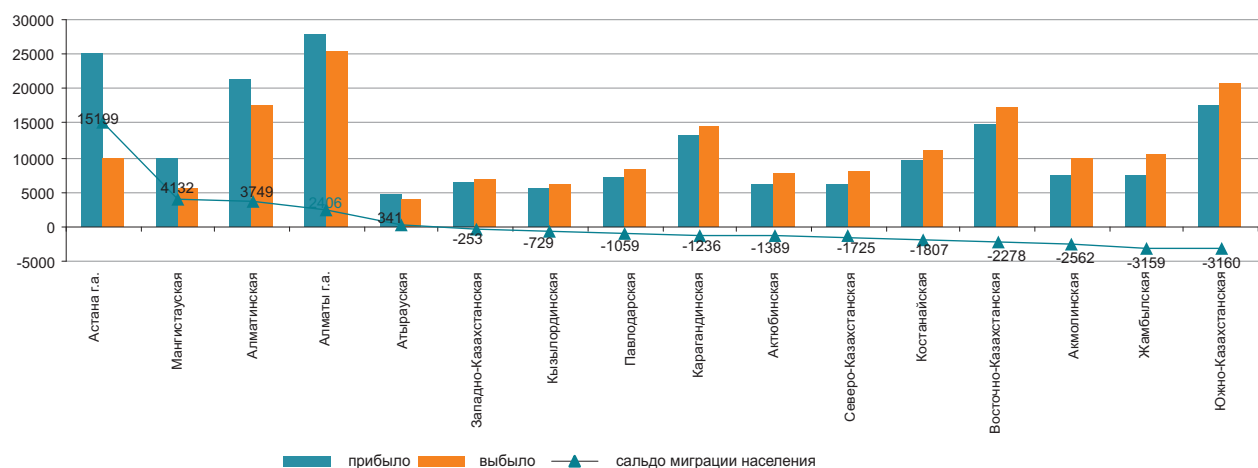

## 2.3 ЗАБОЛЕВАЕМОСТЬ НАСЕЛЕНИЯ

(по данным РСЭС МЗ)

	случаев	
	Туберкулез органов дыхания	ВИЧ инфекция
2009г.	14 523	2 072
Январь-июнь 2009г.	7 820	1 094
Январь-июнь 2010г.	7 478	1 018
Июнь 2009г.	1 255	155
Июнь 2010г.	1 166	155



### Уровень заболеваемости отдельными инфекционными заболеваниями в январе-июне 2010 года

Наибольшее распространение среди зарегистрированных инфекционных заболеваний получили острые инфекции верхних дыхательных путей – 7265,1 случаев на 100000 населения, туберкулез органов дыхания – 93,8, острые кишечные инфекции – 92,9, вирусные гепатиты – 28,2, сифилис – 38,3, педикулез – 14,2 и чесотка – 12,6.

### Рост заболеваемости населения отдельными видами инфекционных заболеваний

в процентах

	Июнь 2010 к июню 2009г.	
	всего	сельская местность
Эхинококкоз	121,1	116,7
Бруцеллез, впервые диагностированный	130,6	126,3

### Число зарегистрированных случаев наиболее распространенных заболеваний

	Январь-июнь 2010г., единиц	В % к соответствующему периоду предыдущего года	Июнь 2010г., единиц	В % к соответствующему периоду предыдущего года
Ротавирусный энтерит				
всего	1 543	69,6	92	32,5
из них дети до 14 лет	1 535	73,9	90	34,7
сельская местность	279	48,4	30	33,7
Бактериальная дизентерия				
всего	512	78,3	90	62,9
из них дети до 14 лет	294	84,5	50	61,7
сельская местность	128	85,9	34	79,1
Бруцеллез, впервые диагностированный				
всего	1 020	106,3	371	130,6
из них дети до 14 лет	106	84,8	35	89,7
сельская местность	877	105,7	317	126,3
Эхинококкоз				
всего	493	100,6	69	121,1
из них дети до 14 лет	126	115,6	15	166,7
сельская местность	287	97,0	42	116,7

## 2.4 ПЕНСИОННОЕ ОБЕСПЕЧЕНИЕ И СОЦИАЛЬНАЯ ЗАЩИТА НАСЕЛЕНИЯ

### Средний размер и численность получателей пенсий (пособий)

(по данным МТСЗН)

	Средний размер назначенных пенсий (пособий), тенге	Число получателей, тыс. человек
--	----------------------------------------------------	---------------------------------

#### Пенсионная выплата

2008г.	13 418	1 640,5
2009г.	17 090	1 662,9
I квартал 2009г.	17 155	1 642,7
I квартал 2010г.	21 342	1 671,1

#### Государственная базовая пенсионная выплата

2008г.	4 810	1 663,1
2009г.	5 487	1 687,7
I квартал 2009г.	5 388	1 665,2
I квартал 2010г.	5 981	1 696,4

#### Государственное социальное пособие

2008г.	11 319	651,6
2009г.	12 888	665,2
I квартал 2009г.	12 670	661,5
I квартал 2010г.	14 037	672,0

#### Специальное государственное пособие

2008г.	2 934	1 155,3
2009г.	3 198	1 169,9
I квартал 2009г.	3 169	1 158,4
I квартал 2010г.	3 759	1 173,3

#### Государственная жилищная помощь<sup>1)</sup>

2008г.	1 450,9	191,0
2009г.	1 505,1	229,1
Январь-июнь 2009г.	2 667,2	115,3
Январь-июль 2010г.	2 238,0	154,8

#### Государственная адресная социальная помощь

2008г.	1 162,7	244,1
2009г.	1 136,3	240,3
Январь-июль 2009г.	1 326,9	208,0
Январь-июль 2010г.	1 316,6	172,3

<sup>1)</sup> В графе «Число получателей» указано тысяч семей.

В I квартале 2010г. численность получателей пенсий и пособий по сравнению с соответствующим периодом 2009г. выросла на 1,6%, средний размер назначенных пенсий вырос на 24,4% (рост в реальном выражении – 15,9%) и составил 21342 тенге. Средний размер жилищной помощи, назначенной за январь-июль 2010г., уменьшился на 16% по сравнению с соответствующим периодом 2009г. Средний размер адресной социальной помощи, назначенной за январь-июль 2010 г., составил 1316,6 тенге, которую получили 172,3 тыс. человек.

тыс. человек

тенге

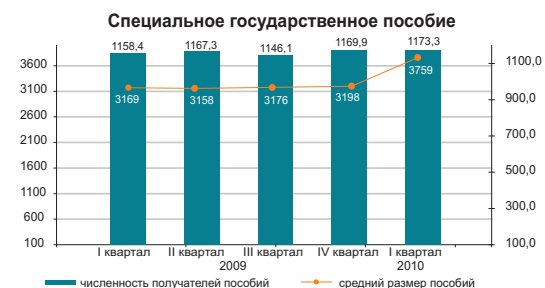
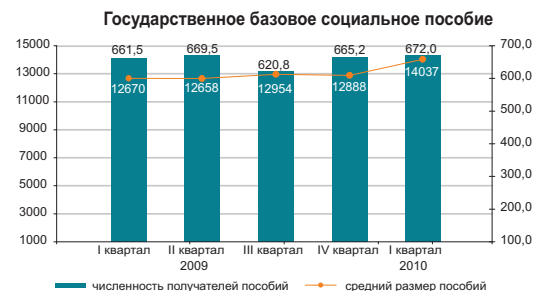
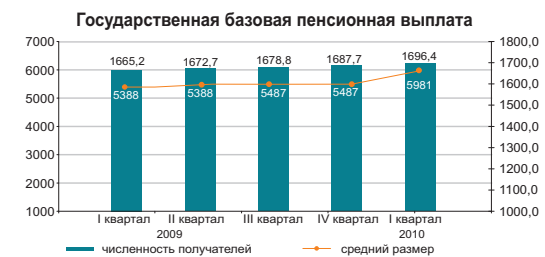
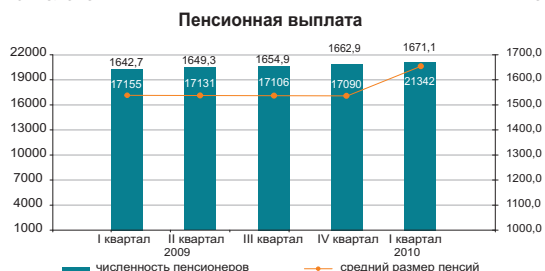

#### Государственная жилищная помощь

в процентах к соответствующему периоду прошлого года

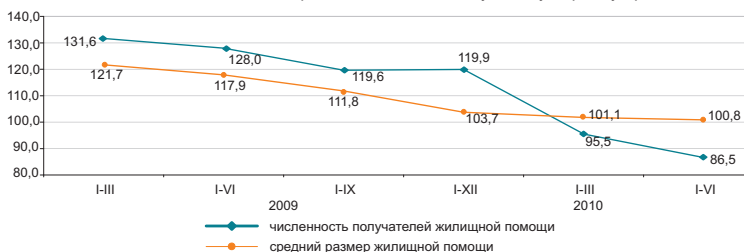

#### Государственная адресная социальная помощь

в процентах к соответствующему периоду прошлого года

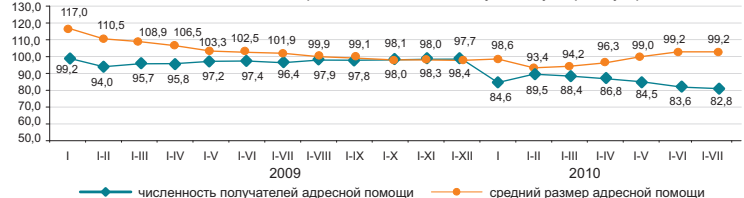

## 2.5 ПРЕСТУПНОСТЬ

(по данным КПСусу ГП)

	Число зарегистрированных преступлений	случаев	
		Из них в отношении женщин	несовершеннолетних
Январь-июнь 2009г.	59 777	16 319	2 478
Январь-июнь 2010г.	68 053	20 931	3 076

### Уровень преступности на 10 000 населения

	Всего
Январь-июнь 2009г.	76
Январь-июнь 2010г.	85

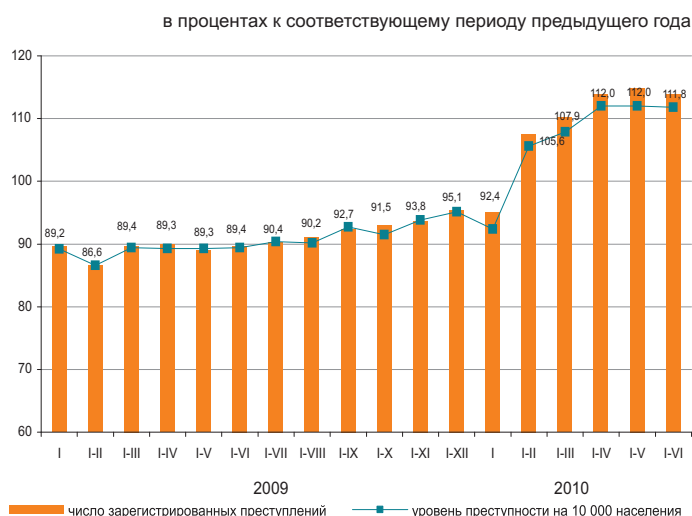

По расследованным в отчетном периоде преступлениям в целом по республике установленная сумма материального ущерба составила 144091 млн. тенге, из них 74,4% - приходится на преступления в сфере экономической деятельности, 19,5% - против собственности.

Правоохранительными органами республики выявлено 42840 лиц, совершивших преступления (на 14,7% больше, чем в соответствующем периоде 2009г.), привлечено к уголовной ответственности 29559 лиц, что на 2% меньше, чем в соответствующем периоде 2009г. Из числа выявленных лиц, совершивших преступления 12,5% составляли женщины (в соответствующем периоде 2009г. - 12,1%), 7% - несовершеннолетние (7,9%), 2,5 - выполнявшие государственные функции (3,1%). Удельный вес лиц, ранее совершавших преступления составил 7,2% (8,2%).

В среднем по Казахстану каждый седьмой, совершивший преступление, находился в состоянии алкогольного опьянения, почти каждый третий - в составе группы. Большую часть всех выявленных лиц, совершивших преступления, составили безработные - 74,7% (в январе-июне 2009г. - 74,3%).

### По категориям преступлений

	Январь-июнь 2010г.	В % к итогу	В % к соответствующему периоду прошлого года
Число зарегистрированных преступлений - всего, случаев	68 053	100	113,8
Преступления против личности	3 822	5,6	101,6
из них:			
умышленное убийство и покушение на убийство	715		89,4
умышленное причинение тяжкого вреда здоровью	819		92,5
умышленное причинение средней тяжести вреда здоровью	842		111,2
Преступления против собственности	45 051	66,2	122,3
из них:			
кражи чужого имущества	30 078		130,6
мошенничество	5 036		99,9
грабеж	5 467		117,4
разбой	872		92,8
вымогательство	389		98,5
Преступления против общественной безопасности и общественного порядка	4 587	6,7	127,5
из них:			
хулиганство	3 532		135,6
Преступления против здоровья населения и нравственности	5 123	7,5	91,5
из них:			
преступления, связанные с наркотиками	4 952		91,6
Преступления против интересов государственной службы	1 382	2,0	93,9
Воинские преступления	192	0,3	71,4
Транспортные преступления	1 813	2,7	112,5
Другие	6 083	9,0	91,8

### 3. УРОВЕНЬ ЖИЗНИ

#### 3.1 ДОХОДЫ НАСЕЛЕНИЯ

##### Среднедушевые номинальные денежные доходы населения (оценка)

	тенге
	Номинальный денежный доход
2009г.	34 736
I квартал	32 288
II квартал	34 028
III квартал	35 436
IV квартал	37 192
2010г.	
I квартал	36 867
II квартал	39 850

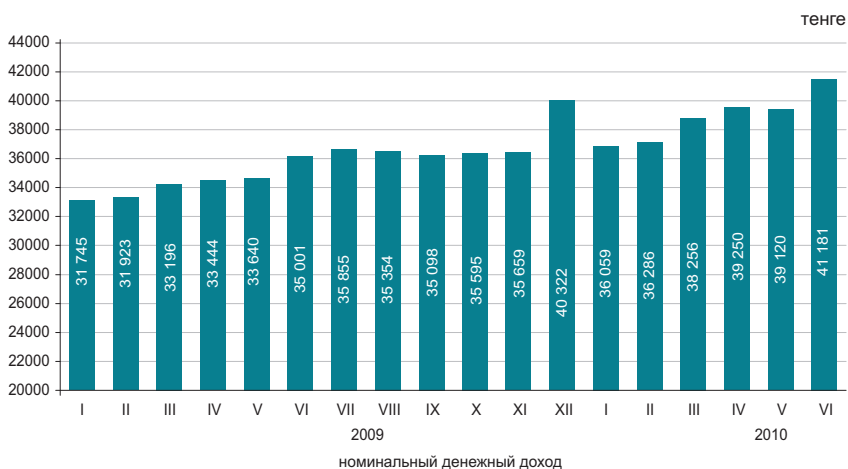

В июне 2010г. среднедушевые номинальные денежные доходы населения составили 41181 тенге, что на 17,7% выше, чем в июне 2009г., реальные денежные доходы за указанный период выросли на 10,2%.

в процентах к соответствующему периоду предыдущего года

	Июнь 2010г.	Январь-июнь 2010г.
Индекс номинальных денежных доходов	117,7	115,7
Индекс реальных денежных доходов	110,2	108,0

##### Оценка доходов за июнь 2010г.

в процентах к соответствующему периоду предыдущего года

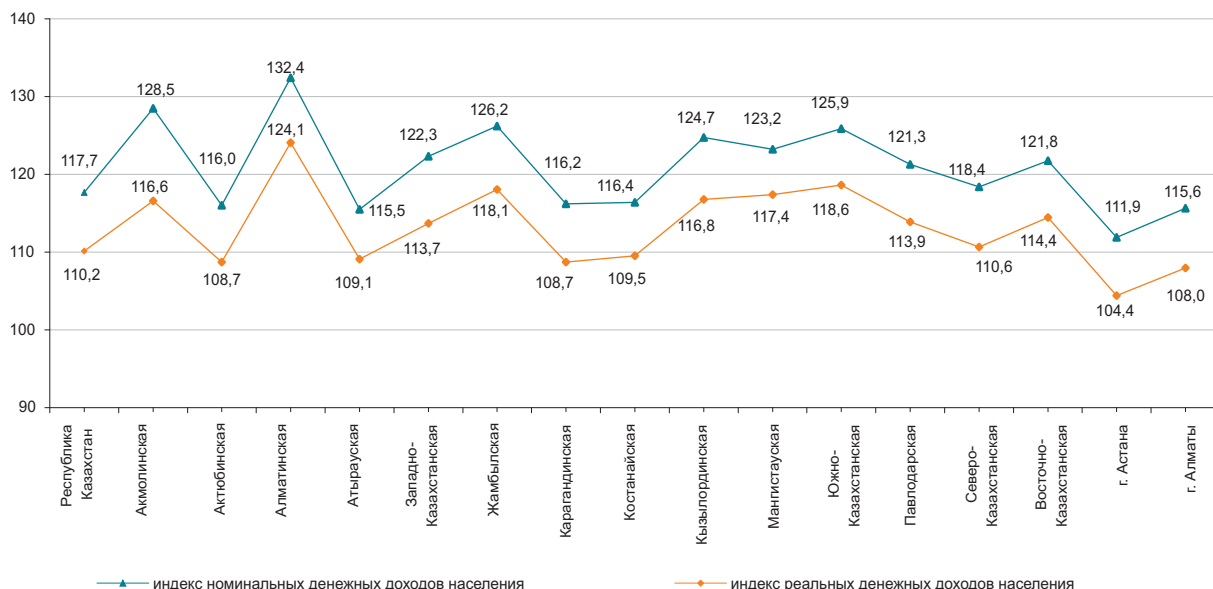

### 3.2 ВЕЛИЧИНА ПРОЖИТОЧНОГО МИНИМУМА

	в среднем за год, тенге
2008г.....	12 364
2009г.....	12 660
	за месяц, тенге
Июль 2008г.....	12 682
Июль 2009г.....	12 948
Июль 2010г.....	13 743



Величина прожиточного минимума в среднем на душу населения, рассчитанная исходя из минимальных норм потребления основных продуктов питания, в июле 2010г. относительно предыдущего месяца уменьшилась на 1,6%, июля 2009г. – увеличилась на 6,1%.

	Июль 2010г., тенге	Июль 2010г. к		Структура
		июню 2010г.	декабрю 2009г.	
<b>Величина прожиточного минимума</b>	13 743	98,4	114,7	100,0
в том числе				
продовольственные товары	8 246	98,4	114,7	60,0
непродовольственные товары и услуги	5 497	98,4	114,7	40,0

#### Структура продовольственного набора

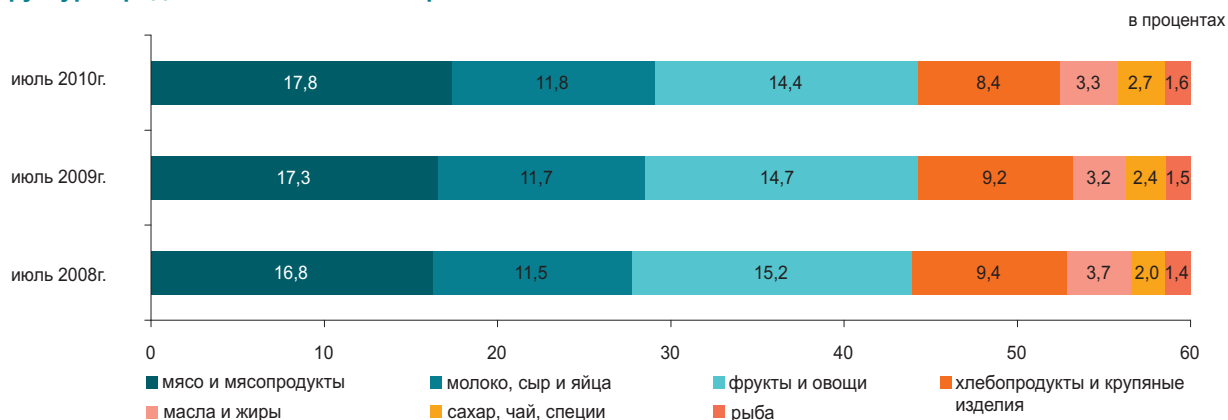

#### По социально-демографическим группам

	Величина прожиточного минимума, тенге			Соотношение с величиной прожиточного минимума, в процентах
	всего	продовольственные товары	непродовольственные товары и платные услуги	
<b>В среднем на душу населения</b>	13 743	8 246	5 497	100,0
дети, до 13 лет	10 771	6 463	4 308	78,4
подростки, 14-17 лет				
юноши	17 378	10 427	6 951	126,4
девочки	13 315	7 989	5 326	96,9
трудоспособное население, старше 18 лет:				
мужчины	16 429	9 858	6 571	119,5
женщины	13 043	7 825	5 218	94,9
пенсионеры и пожилые люди	12 879	7 728	5 151	93,7

## 4. РЫНОК ТРУДА И ОПЛАТА ТРУДА

### 4.1 ЗАНЯТОСТЬ ПО НАЙМУ

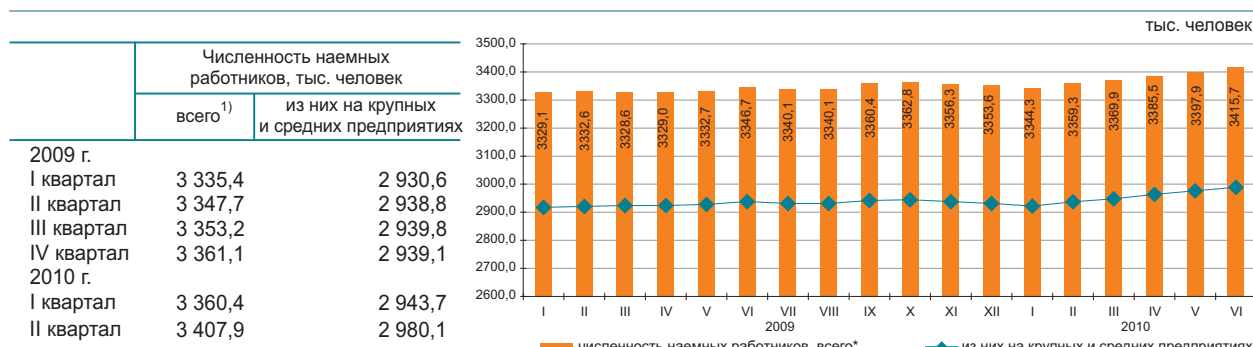

Численность наемных работников в июне 2010г. составила 3415,7 тыс. человек, из них на крупных и средних предприятиях – 2988,9 тыс. человек.

В июне 2010г. на крупные и средние предприятия было принято 74,5 тыс. человек. Выбыло по различным причинам 66,9 тыс. человек. Отработано одним работником 158,5 часа.

На конец июня 2010г. на крупных и средних предприятиях были не заполнены 18,1 тыс. вакантных мест (0,6% к списочной численности).

	Июнь 2010г.		
	тыс. человек	в % к маю 2010г.	в % к июню 2009г.
Всего <sup>1)</sup>	3 415,7	100,5	102,1
из них на крупных и средних предприятиях	2 988,9	100,4	101,7

### Наличие и движение наемных работников, занятых на крупных и средних предприятиях, по отдельным видам экономической деятельности<sup>2)</sup>

	Июнь 2010г.			
	численность наемных работников	принято работников	выбыло работников	из них в связи с сокращением и ликвидацией
Всего	2 988,9	74,5	66,9	2,4
Сельское, лесное и рыбное хозяйство	128,7	3,2	3,7	0,1
Промышленность	704,7	17,7	15,8	0,4
Строительство	207,3	18,4	11,2	0,4
Оптовая и розничная торговля; ремонт автомобилей и мотоциклов	125,5	6,9	7,3	0,4
Транспорт и складирование	224,6	4,2	4,5	0,6
Финансовая и страховая деятельность	68,9	2,0	1,8	0,1
Профессиональная, научная и техническая деятельность	81,7	2,3	1,4	-
Деятельность в области административного и вспомогательного обслуживания	104,7	4,7	3,5	0,1
Государственное управление и оборона; обязательное социальное обеспечение	244,6	3,2	3,3	-
Образование	599,2	2,5	5,1	-
Здравоохранение и социальные услуги	320,9	5,2	4,0	-
Прочие виды деятельности	178,1	4,2	5,3	0,3

### Численность наемных работников по регионам в июне 2010г.<sup>1)</sup>

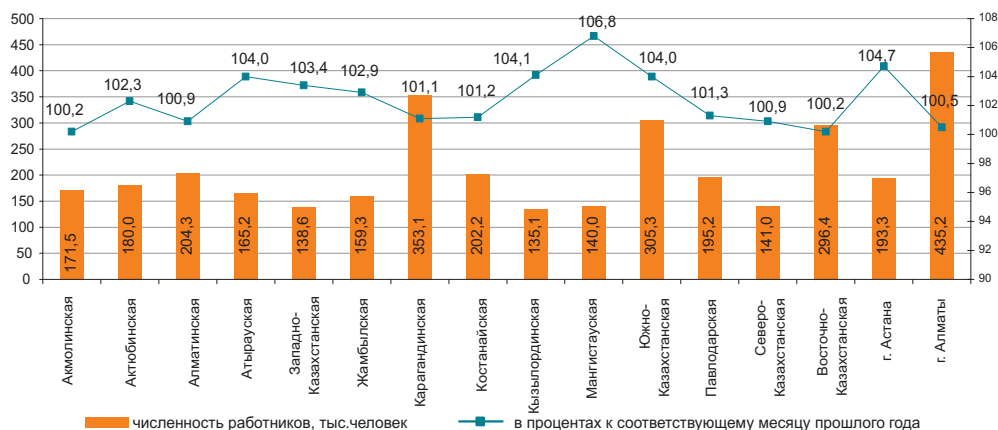

<sup>1)</sup> Виды экономической деятельности представлены в соответствии с новым классификатором.

<sup>2)</sup> Без учета работников МП, занимающихся предпринимательской деятельностью.

## 4.2 БЕЗРАБОТИЦА И ОБЕСПЕЧЕНИЕ ЗАНЯТОСТИ

(по данным АС и МТСЗН)

	Уровень безработицы, %	Доля зарегистрированных безработных в численности экономически активного населения, %
2009г.		
I квартал	6,9	0,8
II квартал	6,7	1,1
III квартал	6,3	1,0
IV квартал	6,3	0,6
2010г.		
I квартал	6,2	0,9
II квартал	5,8	0,8
Июль	5,7*	0,8

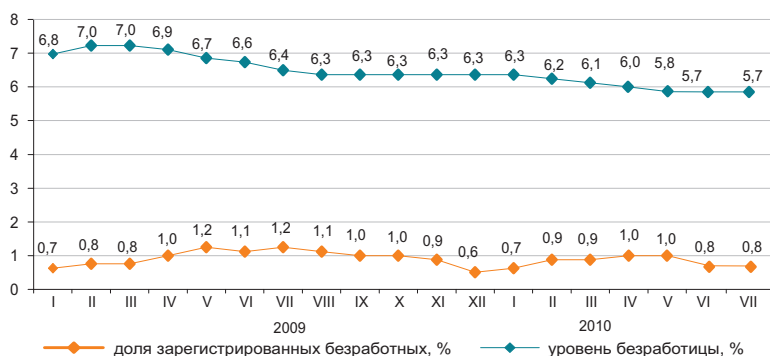

Оценка.

Численность безработных, по методологии МОТ, в июле 2010г. по оценке составила 498,1 тыс. человек, уровень безработицы – 5,7%. Официально зарегистрированы в органах занятости МТСЗН в качестве безработных 71,7 тыс. человек (0,8%).

Кроме того, на рынке труда фиксируется скрытая безработица - практика перевода работников на неполную рабочую неделю или сокращенный рабочий день, предоставление отпусков без сохранения зарплаты. По оценке в июле т.г. уровень скрытой безработицы составил 0,4% (30,4 тыс. человек) от экономически активного населения.

	II квартал 2010г.		
	тыс. человек	в % к I кварталу 2010г.	в % к II кварталу 2009г.
Экономически активное население	8 620,4	100,8	101,8
Занятое население	8 116,5	101,1	102,8
наемные работники	5 383,3	100,6	103,3
самозанятые	2 733,2	102,0	101,7
Безработные	503,9	95,8	88,7
Экономически неактивное население	3 478,7	98,2	99,5

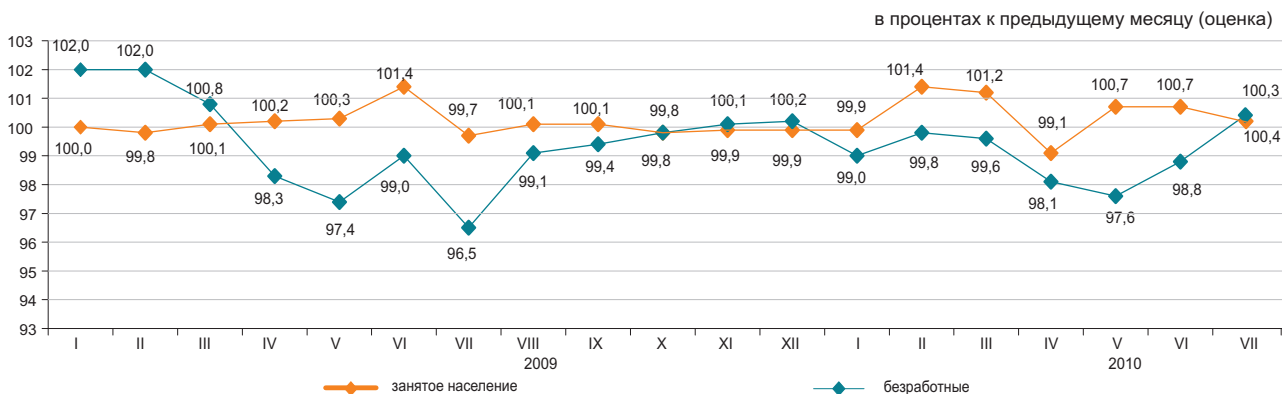

	Июль 2010г.	
	тыс. человек	в % к июню 2010г.
Число обратившихся за трудовым посредничеством	42,1	91,6
Число трудоустроенных граждан	37,0	63,8
Численность лиц, зарегистрированных в органах занятости в качестве безработных	71,7	103,2
Направлены на профессиональную подготовку или переподготовку, на повышение квалификации	3,1	89,4
Приняли участие в общественных работах	8,6	106,8

	Июль 2010г.	
	На 01.08.2010г.	в % к июню 2010г.
Полная остановка производства, единиц	14	77,8
Переход на режим неполного рабочего времени (частичная приостановка, сокращение объема производства, изменение режима работы), единиц	150	87,7
Количество работников, человек: находящиеся в отпусках без сохранения заработной платы	5 221	84,2
занятые в режиме не полного рабочего времени	4 471	74,9
временно незанятые из-за простоя производства, оборудования	982	143,6

### 4.3 ОПЛАТА ТРУДА

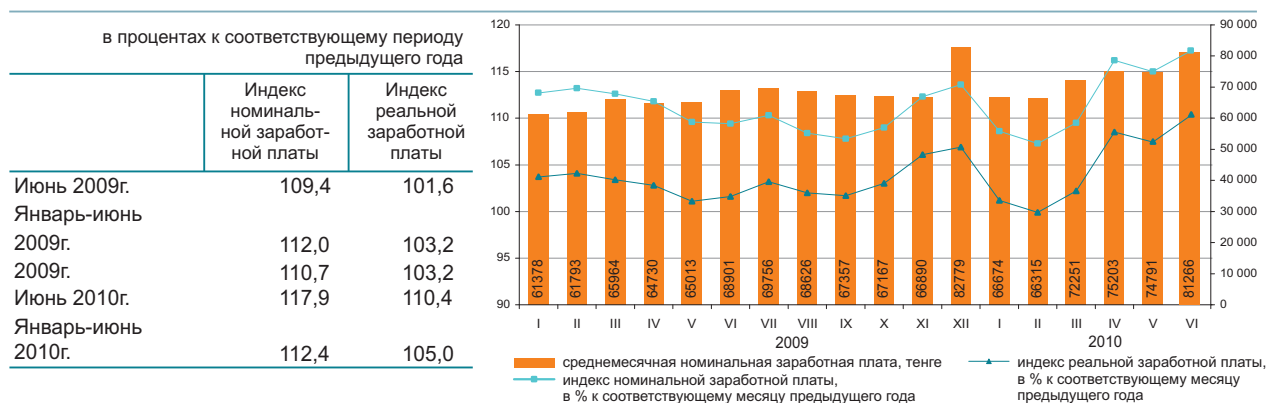

В июне 2010г. среднемесячная номинальная заработная плата одного работника составила 81266 тенге, на крупных и средних предприятиях - 83989 тенге.

С 1 января 2010 года минимальная заработная плата установлена в размере 14952 тенге.

	Среднемесячная номинальная заработная плата, тенге	В % к среднереспубликанскому уровню	В % к соответствующему месяцу предыдущего года	
			индекс номинальной заработной платы	индекс реальной заработной платы
<b>По всем видам экономической деятельности*</b>	81 266	100,0	117,9	110,4
Сельское, лесное и рыбное хозяйство	36 232	44,6	107,9	101,0
Промышленность	91 314	112,4	115,2	107,8
Строительство	104 806	129,0	116,3	108,9
Оптовая и розничная торговля; ремонт автомобилей и мотоциклов	72 216	88,9	113,8	106,6
Транспорт и складирование	89 868	110,6	110,7	103,6
Услуги по проживанию и питанию	71 659	88,2	110,5	103,5
Информация и связь	113 734	140,0	113,7	106,5
Финансовая и страховая деятельность	171 435	в 2,1 раза	123,1	115,3
Операции с недвижимым имуществом	65 339	80,4	111,2	104,1
Профессиональная, научная и техническая деятельность	141 365	174,0	114,3	107,0
Деятельность в области административного и вспомогательного обслуживания	94 032	115,7	111,2	104,1
Государственное управление и оборона; обязательное социальное обеспечение	78 363	96,4	128,4	120,2
Образование	61 765	76,0	124,0	116,2
Здравоохранение и социальные услуги	60 928	75,0	124,6	116,6
Искусство, развлечения и отдых	54 573	67,2	123,4	115,6
Предоставление прочих видов услуг	124 690	153,4	105,9	99,2
Деятельность экстерриториальных организаций и органов	270 906	в 3,3 раза	135,8	127,1

\* Виды экономической деятельности представлены в соответствии с новым классификатором.

### Среднемесячная заработная плата

тенге

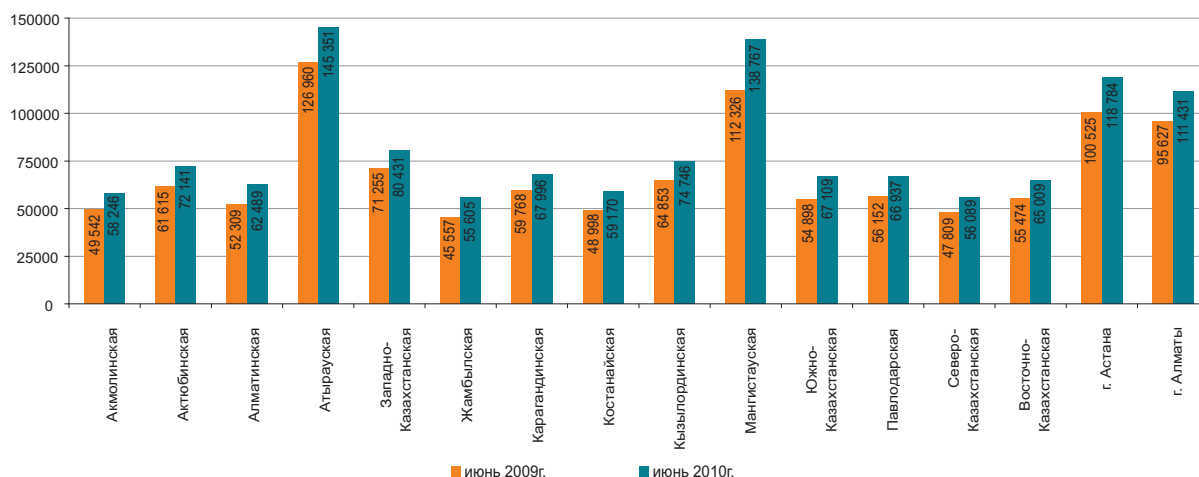

## 5. ЦЕНЫ

### 5.1 ИНДЕКС ПОТРЕБИТЕЛЬСКИХ ЦЕН

на конец периода, в процентах к декабрю предыдущего года	
2008г.....	109,5
2009г.....	106,2
в процентах к предыдущему месяцу	
Июль 2008г.....	100,9
Июль 2009г.....	100,3
Июль 2010г.....	100,2

В июле т.г. повышение цен отмечено на мясо птицы на 1,9%, чай – на 1%, гречневую крупу – на 0,9%, масло животное – на 0,5%, хлеб – на 0,3%, их снижение на яйца на 5%, молоко сырое – на 2%, фрукты и овощи – на 1,2%, рис – на 0,5% сахар – на 0,3%.

Цены на табачные изделия выросли на 0,6%, медицинские препараты, строительные материалы – по 0,4%, товары личной гигиены, моющие и чистящие средства – по 0,3%. Прирост цен на бензин составил 0,5%.

Услуги транспорта подорожали на 1,2%, ресторанов и гостиниц – на 0,8%, амбулаторные – на 0,7%, а услуги связи – подешевели на 4,4%.

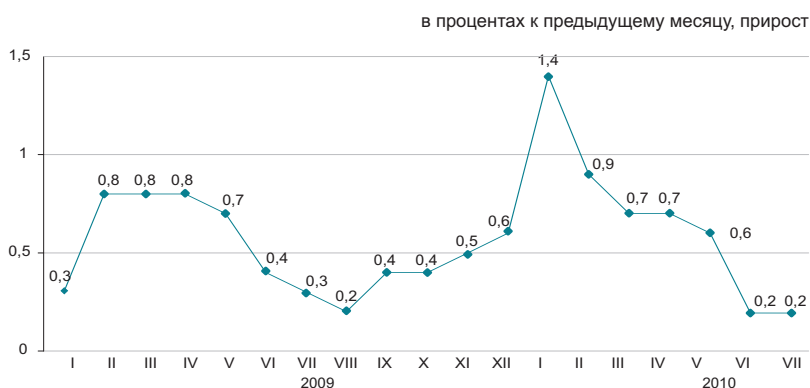

	Июль 2010г. к				Январь-июль 2010г. к январю-июлю 2009г.
	июню 2010г.	декабрю 2009г.	июлю 2009г.	декабрю 2005г.	
<b>Все товары и услуги</b>	100,2	104,6	106,7	156,5	107,1
Продовольственные товары	100,0	105,6	105,3	163,7	105,0
Непродовольственные товары	100,3	103,0	106,2	140,0	107,0
Платные услуги	100,2	104,8	109,0	162,9	110,0

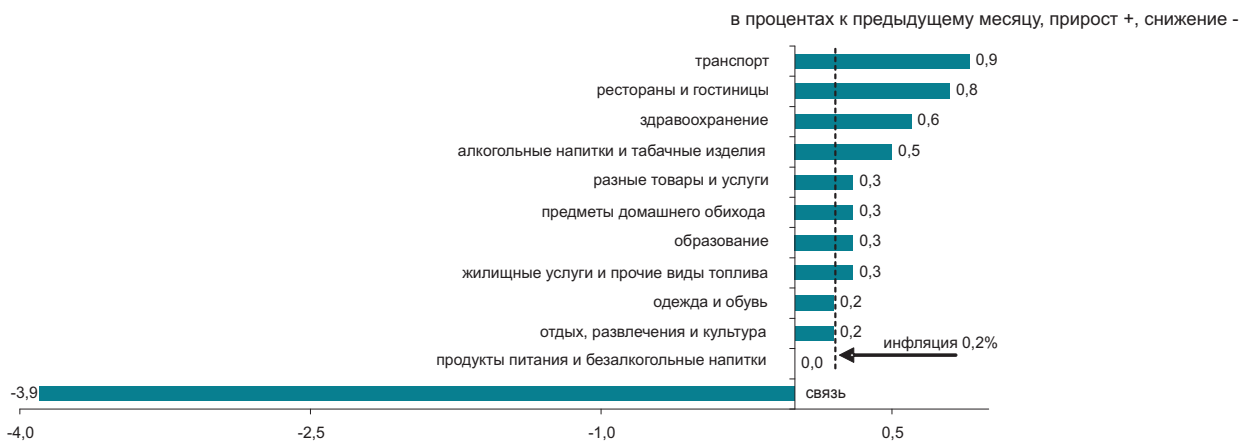

	Июль 2010г. к				Январь-июль 2010г. к январю-июлю 2009г.
	июню 2010г.	декабрю 2009г.	июлю 2009г.	декабрю 2005г.	
<b>Индекс потребительских цен</b>	100,2	104,6	106,7	156,5	107,1
Базовый индекс потребительских цен	100,2	104,0	106,9	155,7	107,5
Индекс цен для групп населения:					
с наименьшими денежными доходами	100,1	104,2	104,7	160,5	104,9
с наибольшими денежными доходами	100,2	104,6	106,9	154,1	107,3

## 5.2 ИНДЕКС ЦЕН ПРЕДПРИЯТИЙ-ПРОИЗВОДИТЕЛЕЙ

### На готовую промышленную продукцию

на конец периода, в процентах к декабрю предыдущего года

2008г.....81,4  
2009г.....131,0

в процентах к предыдущему месяцу

Июль 2008г.....107,2  
Июль 2009г.....103,3  
Июль 2010г.....100,0



### На приобретенные материально-технические ресурсы

на конец периода, в процентах к декабрю предыдущего года

2008г.....120,8  
2009г.....100,6

в процентах к предыдущему месяцу

Июль 2009г.....102,5  
Июль 2009г.....101,2  
Июль 2010г.....97,0

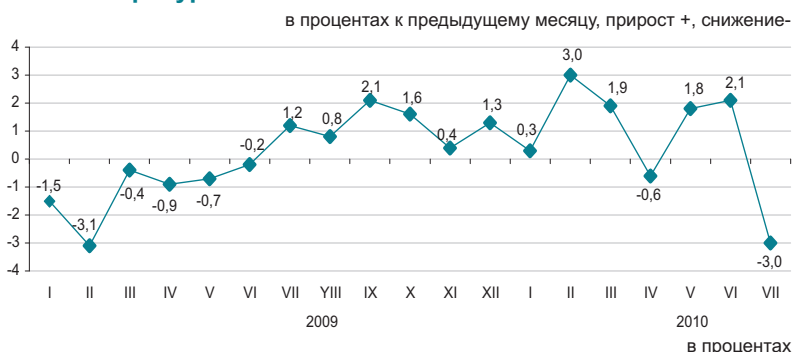

В июле текущего года зафиксирован прирост цен на топливо печное на 8,4%, нефть – на 0,8%, газ природный – на 0,6%, их снижение на керосин – на 12,2%, газовый конденсат – на 3,6%, бензин – на 2,1%, уголь – на 2%.

Цены на алюминий необработанный и медь снизились по 5,2%, прокат черных металлов – на 0,7%.

Мука пшеничная стала дороже на 12,3%, мясо и мясопродукты – на 1,3%, макаронные изделия – на 0,5%, крупы подешевели на 1,6%, молочная продукция – на 0,4%, растительное масло – на 0,2%.

	Июль 2010г. к				Январь-июль 2010г. к январю-июлю 2009г.
	июню 2010г.	декабрю 2009г.	июлю 2009г.	декабрю 2005г.	
<b>Промышленность-всего</b>	100,0	102,5	118,5	165,2	135,7
Произведенная продукция	100,0	102,4	119,1	166,6	137,5
Услуги производственного характера	100,2	103,9	108,4	142,3	107,8
Базовый индекс (без учета изменения цен на нефть и металлы)	99,5	108,9	109,9	132,2	110,6

### По видам экономической деятельности

в процентах

	Июль 2010г. к							
	июню 2010г.		декабрю 2009г.		июлю 2009г.		декабрю 2005г.	
	на готовую продукцию	на приобретенные ресурсы	на готовую продукцию	на приобретенные ресурсы	на готовую продукцию	на приобретенные ресурсы	на готовую продукцию	на приобретенные ресурсы
Горнодобывающая промышленность	100,0	100,7	100,8	111,1	120,9	124,4	166,2	181,2
Обрабатывающая промышленность	99,9	95,7	103,9	103,9	114,3	110,3	160,5	153,2
Производство и распределение электроэнергии, газа и воды	100,2	100,2	114,5	108,8	125,0	112,1	197,0	160,4

### По видам энергоресурсов

в процентах

	Июль 2010г. к				Январь-июль 2010г. к январю-июлю 2009г.
	июню 2010г.	декабрю 2009г.	июлю 2009г.	декабрю 2005г.	
<b>Энергоресурсы, всего</b>	100,3	97,3	116,9	165,0	150,9
Сырьевые энергоресурсы	100,3	95,7	116,0	160,4	154,9
Нефтепродукты	99,4	103,0	118,8	170,6	118,8
Электроэнергия	100,1	119,5	129,9	220,0	132,9

### 5.3 ИНДЕКС ЦЕН В СЕЛЬСКОМ ХОЗЯЙСТВЕ

на конец периода, в процентах к декабрю предыдущего года

2008г.....	119,3
2009г.....	87,3

в процентах к предыдущему месяцу

Июль 2008г.....	100,6
Июль 2009г.....	99,7
Июль 2010г.....	99,7

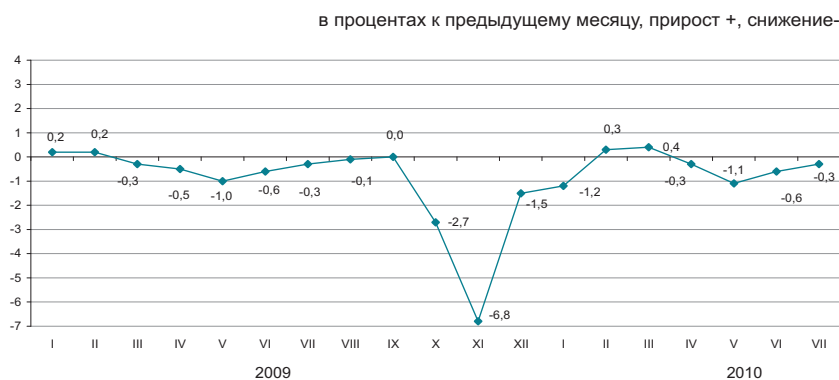

В июле 2010г. по сравнению с предыдущим месяцем цены на яйца снизились на 11,4%, молоко коровье - на 1,8%, а на мясо птицы повысились на 1,7%, лошадей - на 1,1%, овец - на 0,9%, крупного рогатого скота и свиней - по 0,4%.  
Гречиха подорожала на 2,3%, овес - на 0,6%, пшеница - на 0,4%.  
Прирост цен на картофель и семена подсолнечника составил по 0,2%.

в процентах

	Июль 2010г. к				Январь-июль 2010г. к январю-июлю 2009г.
	июню 2010г.	декабрю 2009г.	июлю 2009г.	декабрю 2005г.	
<b>Продукция сельского хозяйства</b>	99,7	97,1	86,7	154,0	86,5
Продукция растениеводства	100,3	94,7	73,5	150,3	74,0
Продукция животноводства	99,0	100,5	106,3	153,5	104,8
<b>Продукция и услуги лесного хозяйства</b>	99,8	103,3	103,7	133,0	105,0

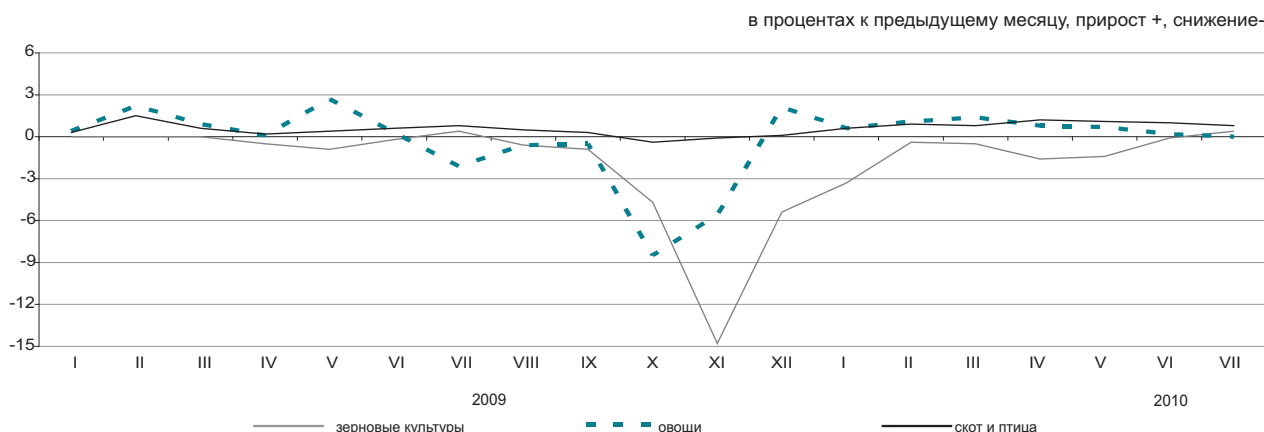

#### По видам продукции сельского хозяйства

в процентах

	Июль 2010г. к				Январь-июль 2010г. к январю-июлю 2009г.
	июню 2010г.	декабрю 2009г.	июлю 2009г.	декабрю 2005г.	
Пшеница	100,4	93,4	67,9	146,7	68,2
Ячмень	99,8	87,1	65,3	119,4	66,6
Овес	100,6	92,3	87,6	130,4	90,1
Гречиха	102,3	101,0	92,5	132,3	92,5
Картофель	100,2	107,9	85,2	164,5	84,4
Крупный рогатый скот	100,4	107,7	108,7	182,9	107,9
Овцы	100,9	104,8	105,9	154,8	104,0
Свиньи	100,4	108,6	111,2	179,2	111,0
Лошади	101,1	106,4	107,8	175,0	106,5
Птица	101,7	104,3	103,0	150,8	101,3
Молоко сырое	98,2	98,1	111,7	146,1	104,1
Яйца	88,6	74,8	96,5	95,4	101,1

### 5.4 ИНДЕКС ЦЕН В СТРОИТЕЛЬСТВЕ

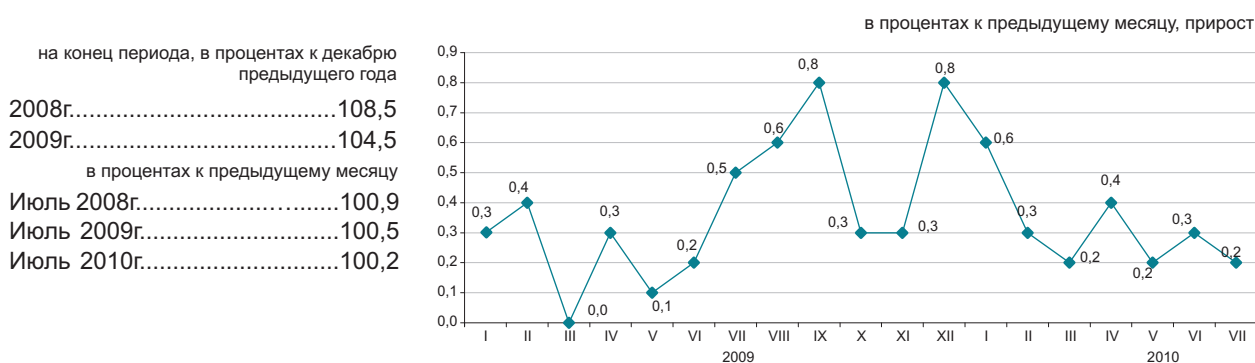

#### По элементам технологической структуры

В июле 2010г. по сравнению с предыдущим месяцем цены на камень бутовый повысились на 5,7%, плиты покрытий и перекрытий ребристые – на 4,2%, стеновые панели – на 2,9%, трубы из цемента и бетона – на 2,8%, плиты древесноволокнистые – на 1,3%, стальные сборные конструкции – на 1,2%.

Блоки керамические неогнеупорные для покрытия полов стали дешевле на 5,5%, радиаторы неэлектрические из чугуна литейного – на 4,3%, портландцемент – на 0,2%.

	Июль 2010г. к				Январь-июль 2010г. к январю-июлю 2009г.
	июню 2010г.	декабрю 2009г.	июлю 2009г.	декабрю 2005г.	
<b>Все элементы технологической структуры</b>	100,2	102,2	105,0	130,3	105,0
Строительно-монтажные работы	100,2	101,8	104,6	129,8	104,8
Машины и оборудование	100,3	104,5	107,3	132,8	106,0
Прочие работы и затраты	100,2	102,1	104,8	130,5	105,0

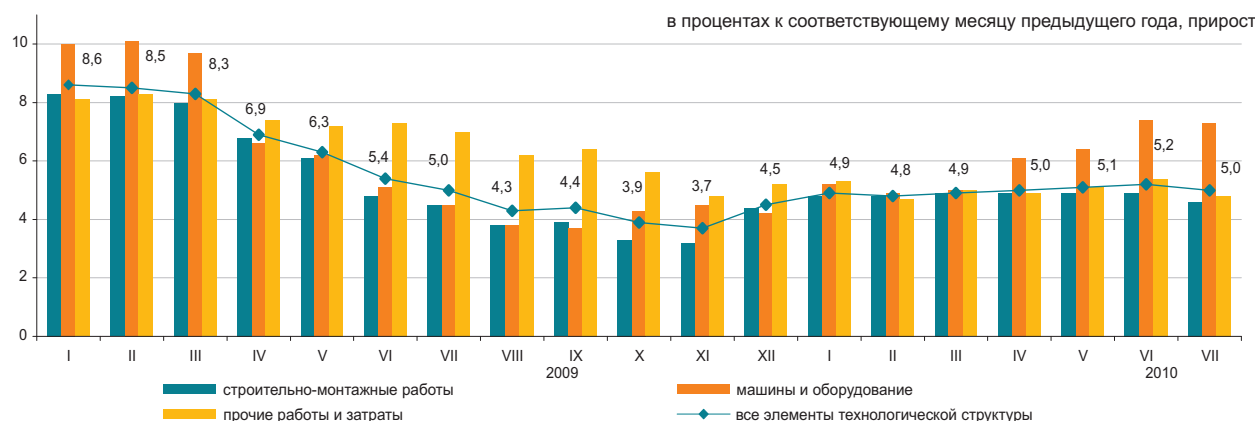

#### По видам строительных материалов

	Июль 2010г. к				Январь-июль 2010г. к январю-июлю 2009г.
	июню 2010г.	декабрю 2009г.	июлю 2009г.	декабрю 2005г.	
Продукция горнодобывающей промышленности	100,0	101,6	101,0	100,6	100,0
Древесина и изделия из древесины	100,7	100,4	99,9	100,4	99,2
Краски, лаки и покрытия аналогичные	100,1	100,7	101,5	101,3	100,9
Плитки и плиты керамические	99,6	99,1	100,5	102,0	101,4
Портландцемент	99,8	98,9	93,7	94,4	95,7
Изделия из бетона для строительных целей	102,8	102,6	102,6	101,9	100,0
Бетоны и растворы	100,0	100,5	99,0	97,9	98,5
Металлы черные основные	100,9	103,3	105,8	100,9	101,9
Металлоконструкции	101,0	105,2	99,0	90,7	92,1

## 5.5 ЦЕНЫ НА РЫНКЕ ЖИЛЬЯ

### Изменение цен продажи нового жилья

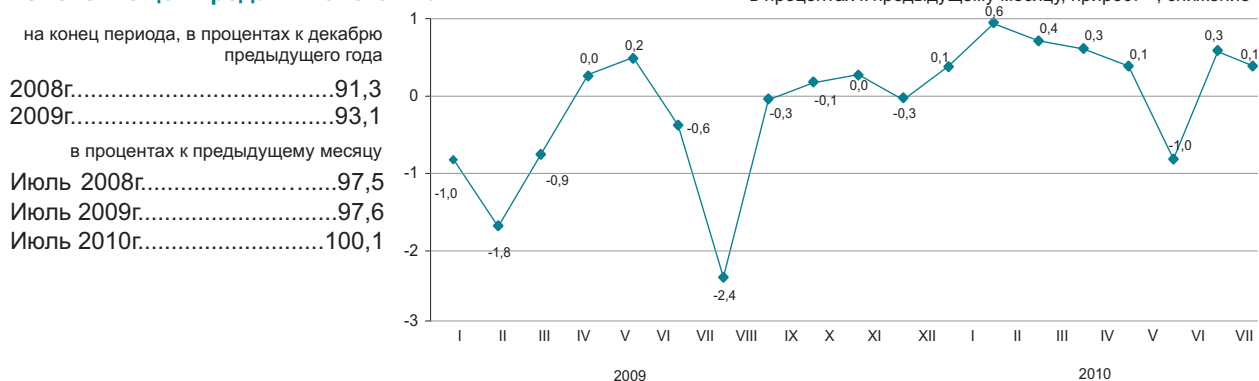

### Изменение цен перепродажи благоустроенного жилья

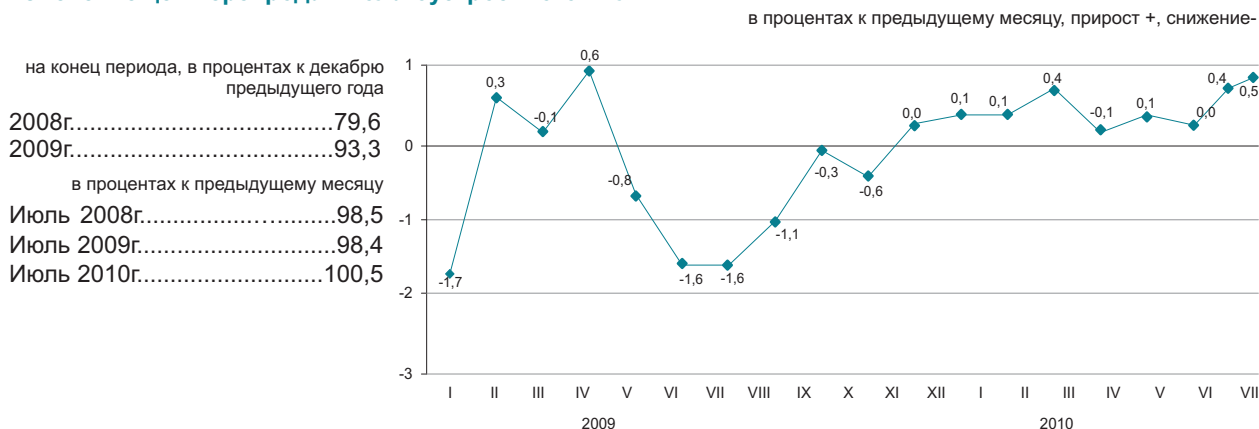

В июле 2010г. в среднем по республике цены продажи нового жилья увеличились на 0,1%, перепродажи благоустроенного – на 0,5%.

	Цена за 1 кв.м, тенге	Июль 2010г. к			
		июню 2010г.	декабрю 2009г.	июлю 2009г.	декабрю 2005г.
Продажа нового жилья	138 815	100,1	100,7	100,1	148,9
Перепродажа благоустроенного жилья	102 064	100,5	101,2	99,3	168,8

### Изменение цен на рынке жилья

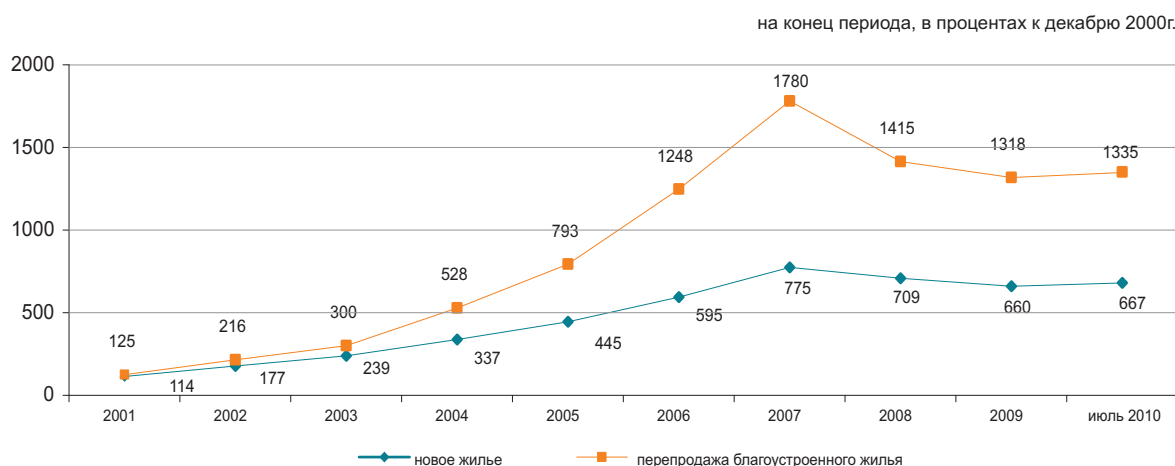

### 5.6 ИНДЕКС ЦЕН ОПТОВЫХ ПРОДАЖ

на конец периода, в процентах к декабрю предыдущего года

2008г.....	107,8
2009г.....	103,1

в процентах к предыдущему месяцу

Июль 2008г.....	102,0
Июль 2009г.....	100,9
Июль 2010г.....	100,4



В июле т.г. повышение цен оптовых продаж отмечено на пропан и бутан сжиженные на 2,4%, уголь – на 1,7%, бензин - на 1,4%, дизельное топливо и мазут – по 0,7%, их снижение - на черные металлы на 0,1%. Мука подорожала на 1%, чай - на 0,8%, сахар - на 0,5%, масло подсолнечное – на 0,1%, яйца подешевели на 6,6%.

	Июль 2010г. к				Январь-июль 2010г. к январю-июлю 2009г.
	июню 2010г.	июлю 2009г.	декабрю 2009г.	декабрю 2005г.	
<b>Товары и продукция - всего</b>	0,4	3,7	2,4	38,9	4,3
Потребительские товары	0,3	5,1	2,8	37,3	6,9
Продукция промежуточного потребления	0,4	2,8	2,3	40,4	2,3
Средства производства	0,2	2,1	0,7	21,8	3,3

#### Товары классифицированные по конечному назначению

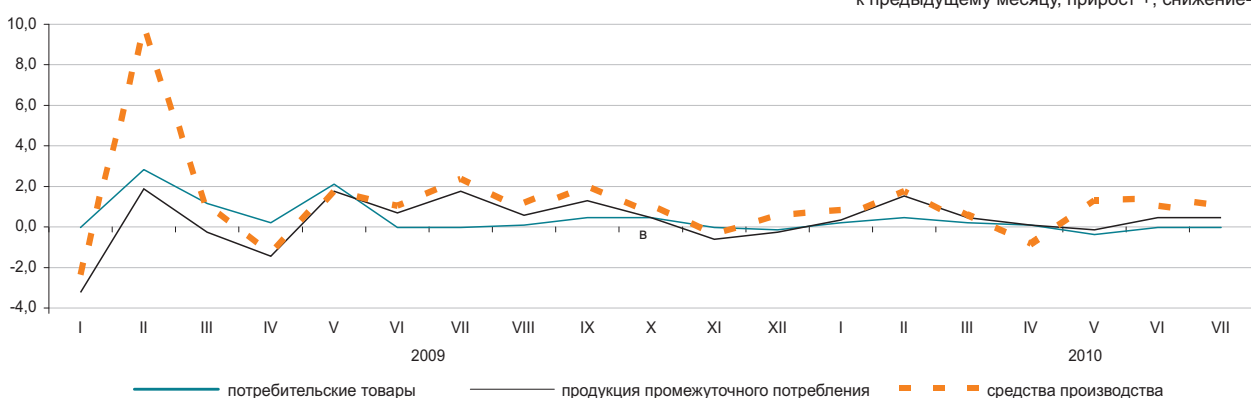

#### По основным группам

	Июль 2010г. к				Январь-июль 2010г. к январю-июлю 2009г.
	июню 2010г.	июлю 2009г.	декабрю 2009г.	декабрю 2005г.	
Фрукты и овощи свежие	0,1	3,4	9,3	72,5	-6,7
Мясо и мясные продукты	0,9	4,8	3,9	49,9	5,6
Продукты молочные, яйца, масла и жиры	-0,2	4,4	2,2	44,6	2,9
Сахар, шоколад, изделия кондитерские	0,6	11,2	4,3	55,8	13,7
Мука и крупы	1,0	-15,7	-4,9	36,6	-17,4
Кофе, чай, какао и пряности	0,6	6,8	2,7	42,0	9,3
Детали и принадлежности для автомобилей	0,3	3,9	3,4	15,6	2,2
Посуда и средства чистящие	0,2	4,2	1,9	55,9	8,4
Товары фармацевтические и медицинские	0,8	10,4	5,5	41,3	10,2
Топливо твердое, жидкое, газообразное	1,1	13,2	5,2	37,2	11,0
Товары химические	0,0	10,8	3,8	30,4	10,1
Шины	0,9	8,0	3,5	45,5	7,3

## 5.7 ИНДЕКСЫ ТАРИФОВ НА УСЛУГИ ТРАНСПОРТА И СВЯЗИ

### На услуги грузового транспорта

на конец периода, в процентах к декабрю предыдущего года	
2008г.....	110,5
2009г.....	101,3
в процентах к предыдущему месяцу	
Июль 2008г.....	100,0
Июль 2009г.....	100,0
Июль 2010г.....	100,0

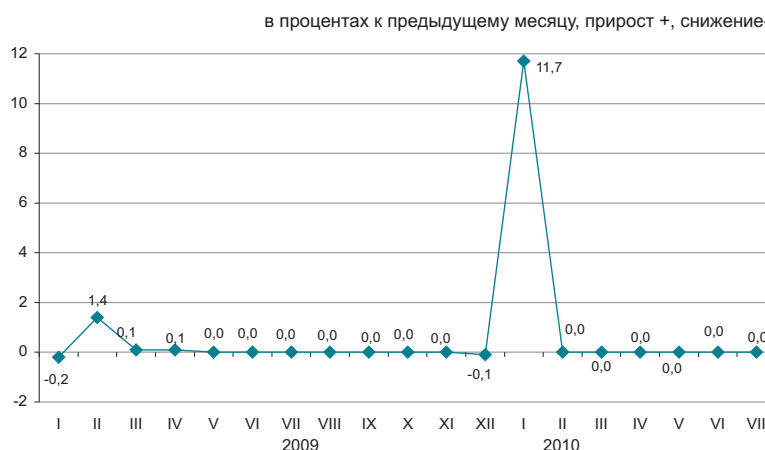

### По видам грузового транспорта

Снижение тарифов на перевозку грузов в июле т.г. отмечено на автомобильном транспорте. Доставка грузов автомобилями в страны вне СНГ стала дешевле на 2%, в страны СНГ – на 0,5%, а на внутри-республиканских сообщениях – дороже на 0,1%.

Услуги по перевозке грузов внутренним водным транспортом подорожали в 1,6 раза, транспортировка нефти по трубопроводу – на 0,2%.

	Июль 2010г. к				Январь-июль 2010г. к январю-июлю 2009г.
	июню 2010г.	декабрю 2009г.	июлю 2009г.	декабрю 2005г.	
<b>Грузовой транспорт</b>	100,0	111,7	111,6	140,3	111,9
Автомобильный	99,8	101,3	101,3	126,9	101,6
Железнодорожный	100,0	119,1	119,1	163,5	119,1
Воздушный	100,0	100,0	100,0	89,5	103,3
Трубопроводный	100,1	100,2	99,9	108,0	100,6
Внутренний водный	162,5	164,9	164,9	186,1	109,4

### На услуги связи для юридических лиц

на конец периода, в процентах к декабрю предыдущего года	
2008г.....	100,8
2009г.....	99,8
в процентах к предыдущему месяцу	
Июль 2008г.....	99,9
Июль 2009г.....	99,9
Июль 2010г.....	99,3

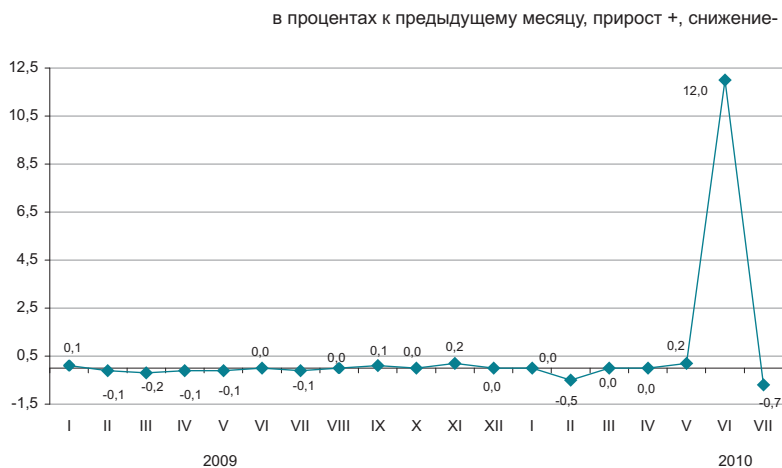

### По видам услуг связи

	Июль 2010г. к				Январь-июль 2010г. к январю-июлю 2009г.
	июню 2010г.	декабрю 2009г.	июлю 2009г.	декабрю 2005г.	
<b>Услуги связи</b>	99,3	110,9	111,1	102,5	103,0
Услуги почты	100,0	106,7	106,7	254,0	105,8
Услуги курьерской связи	99,2	98,9	98,9	103,1	99,8
Услуги электросвязи	99,3	111,1	111,4	100,1	103,0
Городская телефонная связь	100,0	99,5	99,5	99,0	99,6
Междугородная телефонная связь	93,0	90,8	90,8	85,6	95,6
Аренда каналов	100,0	116,1	116,1	115,9	104,6
Услуги для передачи данных	100,0	100,0	100,0	100,0	100,0
Услуги по предоставлению доступа к сети «Интернет»	100,0	99,3	99,2	62,1	97,4

## 5.8 ИНДЕКСЫ ЦЕН ВНЕШНЕЙ ТОРГОВЛИ

### Экспортные поставки

на конец периода, в процентах к декабрю предыдущего года

2008г.....86,4  
2009г.....110,2

в процентах к предыдущему месяцу  
Июнь 2008г.....110,0  
Июнь 2009г.....106,6  
Июнь 2010г.....99,9



### Импортные поступления

на конец периода, в процентах к декабрю предыдущего года

2008г.....113,6  
2009г.....100,8

в процентах к предыдущему месяцу  
Июнь 2008г.....102,9  
Июнь 2009г.....103,9  
Июнь 2010г.....101,1



В июне т.г. снижение цен экспортных товаров отмечено на медь на 10,4%, природный газ – 6,5%, пшеницу – 0,7%, их повышение – на свинец на 3,2%, уголь – 3,1%, ферросплавы – 2,9%, нефтепродукты – 0,3%. Из импортируемой продукции мясо птицы подорожало на 12,1%, табак – 11,5%, обувь – 4,7%, масло растительное подешевело на 5,4%, чай – 4,9%.

	Июнь 2010г. к				Январь-июнь 2010г. к январю-июню 2009г.
	маю 2010г.	июню 2009г.	декабрю 2009г.	декабрю 2005г.	
<b>Экспорт - всего</b>	99,9	136,8	101,6	158,9	149,6
Сырье	100,0	134,2	97,1	141,3	154,7
Полуфабрикаты	99,4	149,8	115,6	203,9	141,5
Готовые товары	102,5	92,0	103,9	180,6	91,7
<b>Импорт - всего</b>	101,1	108,3	103,1	148,6	108,8
Сырье	100,1	116,4	100,9	235,3	146,0
Полуфабрикаты	102,9	95,1	103,2	118,1	87,8
Готовые товары	100,6	110,5	103,4	141,9	108,2

### По группам продукции

в процентах

	Экспортные поставки				Импортные поступления			
	июнь 2010г. к				июнь 2010г. к			
	маю 2010г.	июню 2009г.	декабрю 2009г.	декабрю 2005г.	маю 2010г.	июню 2009г.	декабрю 2009г.	декабрю 2005г.
Рыба и ракообразные, моллюски и другие водные беспозвоночные	98,1	126,2	96,0	182,9	109,5	106,1	97,3	100,1
Молочная продукция, яйца птиц	115,0	159,0	138,7	213,0	95,1	107,4	96,3	126,9
Зерновые культуры	98,9	67,4	87,6	113,6	93,0	73,0	84,3	134,1
Сахар и кондитерские изделия из сахара	97,2	120,5	106,0	142,3	95,5	150,4	135,3	102,4
Алкогольные и безалкогольные напитки	100,9	104,9	103,3	307,0	99,4	114,7	98,2	137,3
Минеральные продукты	99,8	137,9	98,1	146,4	99,3	117,8	97,4	207,7
Черные и цветные металлы	97,8	145,8	112,5	192,7	104,6	87,0	106,2	114,4
Продукция химической промышленности	101,0	135,8	119,4	183,4	92,5	87,5	91,8	107,0
Пластмассы и изделия из них	101,2	94,7	95,2	123,9	99,6	92,6	87,7	78,0
Текстиль и текстильные изделия	101,4	130,3	115,3	150,3	101,0	115,3	114,6	236,5

## 6. НАЦИОНАЛЬНАЯ ЭКОНОМИКА

### 6.1 КРАТКОСРОЧНЫЙ ЭКОНОМИЧЕСКИЙ ИНДИКАТОР

в процентах к соответствующему месяцу предыдущего года

	2009	2010
Январь	97,1	108,5
Февраль	95,3	106,1
Март	94,1	110,5
Апрель	93,2	110,3
Май	94,2	109,7
Июнь	102,3	107,0
Июль	97,5	111,0
Август	95,1	
Сентябрь	102,4	
Октябрь	107,8	
Ноябрь	109,9	
Декабрь	115,4	

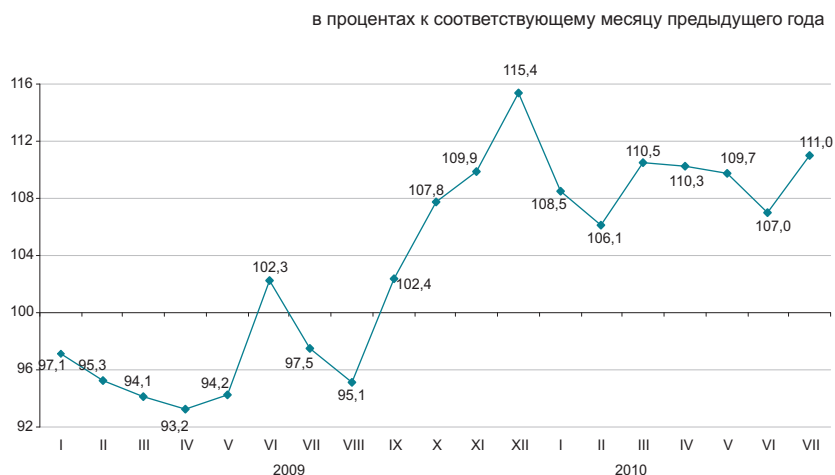

в процентах соответствующему периоду предыдущего года

	2009	2010
Январь	97,1	108,5
Январь-февраль	96,3	107,2
Январь-март	95,5	108,3
Январь-апрель	94,9	108,8
Январь-май	94,7	109,0
Январь-июнь	95,9	108,8
Январь-июль	96,1	109,2
Январь-август	95,9	
Январь-сентябрь	96,8	
Январь-октябрь	98,3	
Январь-ноябрь	99,8	
Январь-декабрь	101,0	



Краткосрочный экономический индикатор – показатель, характеризующий тенденции развития экономики. Его расчет осуществляется для обеспечения оперативности и базируется на изменении индексов выпуска по базовым отраслям: сельское хозяйство, промышленность, строительство, торговля, транспорт и связь. Доля указанных отраслей в объеме ВВП составляет 67-68%.

## 6.2 ВАЛОВОЙ ВНУТРЕННИЙ ПРОДУКТ

ИФО, в процентах к соответствующему периоду предыдущего года

2001 г.....	113,5
2002 г.....	109,8
2003 г.....	109,3
2004 г.....	109,6
2005 г.....	109,7
2006 г.....	110,7
2007 г.....	108,9
2008 г.....	103,3
2009 г.....	101,2
I полугодие 2010г.*.....	108,0

в процентах к соответствующему периоду предыдущего года

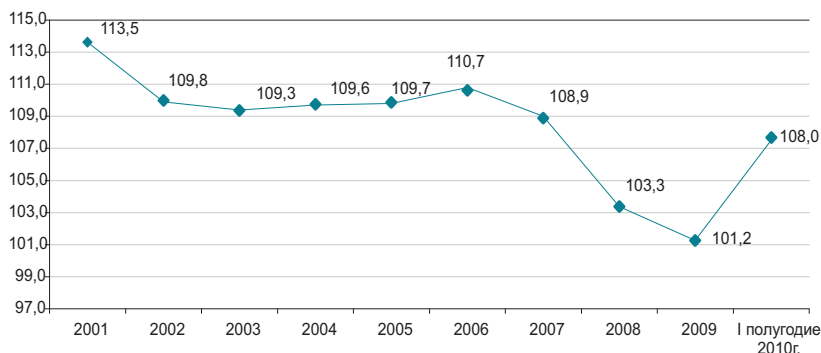

### Производство товаров и услуг

В структуре ВВП за I полугодие 2010г. производство товаров составило 40,5%, производство услуг 56,8%. Основную долю в производстве ВВП занимает промышленность 32,0%, оптовая и розничная торговля; ремонт автомобилей и мотоциклов – 12,7%.

в процентах к соответствующему периоду предыдущего года

	I полугодие 2010г.		
	ВДС, млрд. тенге	индекс физического объема	дефлятор
Производство товаров	3 542,4	107,3	120,6
Производство услуг	4 961,9	104,8	107,7

### ВВП по видам экономической деятельности

в процентах к соответствующему периоду предыдущего года

	ВДС, млрд. тенге	I полугодие 2010г.					
		индекс физического объема		дефлятор		структура ВВП, в % к итогу	
		2009	2010	2009	2010	2009	2010
Валовой внутренний продукт	8 733,0	97,6	108,0	95,5	113,5	100,0	100,0
Сельское, лесное и рыбное хозяйство	225,8	102,6	103,1	109,8	102,6	3,2	2,6
Промышленность	2798,9	97,4	110,9	77,4	128,2	29,4	32,0
Строительство	517,7	91,0	96,1	102,0	96,7	8,3	5,9
Оптовая и розничная торговля; ремонт автомобилей и мотоциклов	1 110,9	96,4	113,0	108,4	108,0	13,6	12,7
Транспорт и складирование	590,8	88,4	106,8	101,3	102,7	8,0	6,8
Услуги по проживанию и питанию	65,7	93,3	104,8	111,2	98,3	0,9	0,8
Информация и связь	169,5	103,2	105,2	112,1	74,4	3,2	1,9
Финансовая и страховая деятельность	811,5	102,5	93,6	95,9	108,3	5,8	9,3
Операции с недвижимым имуществом	822,9	104,0	103,1	97,2	117,6	10,1	9,4
Профессиональная, научная и техническая деятельность	381,4	103,4	109,5	127,7	106,4	4,9	4,4
Деятельность в области административного и вспомогательного обслуживания	193,2	103,1	109,7	123,3	109,2	2,4	2,2
Государственное управление и оборона; обязательное социальное обеспечение	195,5	107,3	101,2	116,5	111,9	2,6	2,2
Образование	313,3	101,9	103,4	125,6	112,5	4,0	3,6
Здравоохранение и социальные услуги	177,9	103,8	104,9	114,1	117,8	2,1	2,0
Искусство, развлечения и отдых	57,8	105,4	104,7	125,0	119,0	0,7	0,7
Предоставление прочих видов услуг	64,8	105,4	104,9	104,3	98,7	0,9	0,7
Деятельность домашних хозяйств, нанимающих домашнюю прислугу и производящих товары и услуги для собственного потребления	6,7	97,3	100,0	119,8	100,0	0,1	0,1
Косвенно-измеряемые услуги финансового посредничества	-204,8	103,1	65,4	91,7	90,1	5,2	-2,3
Валовая добавленная стоимость	8 299,5	97,7	107,8	96,5	113,4	95,0	95,0
Чистые налоги на продукты	433,5	96,1	113,0	80,1	114,9	5,0	5,0

\* Оперативные данные.

## ВАЛОВОЙ ВНУТРЕННИЙ ПРОДУКТ МЕТОДОМ КОНЕЧНОГО ИСПОЛЬЗОВАНИЯ

Валовой внутренний продукт, рассчитанный методом конечного использования, за I квартал 2010г. составил 4186211,7 млн. тенге. По сравнению с соответствующим периодом предыдущего года в реальном исчислении наблюдается прирост по компонентам расходов на конечное потребление: домашних хозяйств – на 3,8%, органов государственного управления – на 11,2%, некоммерческих организаций, обслуживающих домашние хозяйства – на 6,2%.

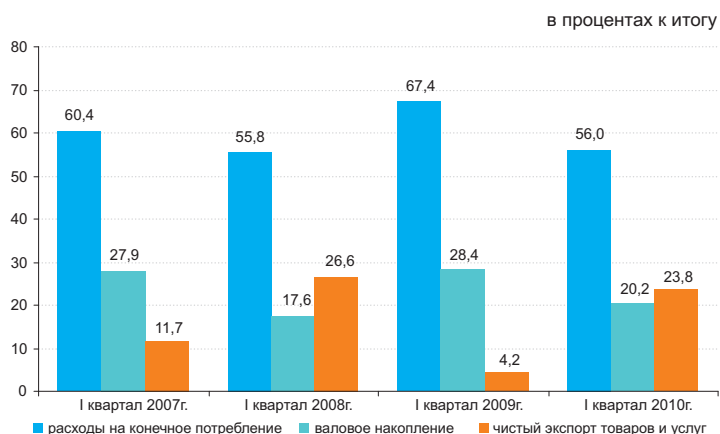

### ВВП методом конечного использования

	I квартал 2010г.						
	в текущих ценах, млн. тенге	индекс физического объема, в процентах к соответствующему периоду предыдущего года		дефлятор, в процентах к соответствующему периоду предыдущего года		структура ВВП, в % к итогу	
		I квартал 2009г.	I квартал 2010г.	I квартал 2009г.	I квартал 2010г.	I квартал 2009г.	I квартал 2010г.
<b>Расходы на конечное потребление</b>							
домашних хозяйств	2 344 173,6	99,4	105,2	112,9	105,8	67,4	56,0
органов государственного управления	1 835 701,5	100,3	103,8	110,6	106,4	53,2	43,9
на индивидуальные товары и услуги	455 560,5	95,3	111,2	122,6	103,3	12,7	10,8
на коллективные услуги некоммерческих организаций, обслуживающих домашние хозяйства	265 219,7	99,8	117,6	124,5	103,1	7,0	6,3
	190 340,8	90,5	103,3	120,3	103,7	5,7	4,5
	52 911,6	100,4	106,2	118,6	108,7	1,5	1,3
<b>Валовое накопление</b>	844 342,3	138,7	88,9	110,5	106,7	28,4	20,2
валовое накопление основного капитала	721 745,9	89,6	108,3	108,0	106,6	20,0	17,2
изменение запасов материальных оборотных средств	122 596,4	—	—	117,0	107,0	8,4	3,0
<b>Чистый экспорт</b>	997 695,8	—	—	—	—	4,2	23,8
экспорт товаров и услуг	2 143 144,7	81,1	105,3	77,0	160,6	40,6	51,2
импорт товаров и услуг	1 145 448,9	84,3	88,2	117,2	114,1	36,4	27,4
<b>Валовой внутренний продукт методом конечного использования</b>	4 186 211,7	100,3	106,8	93,2	125,4	100,0	100,0
<b>Валовой внутренний продукт методом производства</b>	4 372 860,1	97,8	107,1	97,4	120,3	—	—

## ВАЛОВОЙ ВНУТРЕННИЙ ПРОДУКТ МЕТОДОМ ДОХОДОВ

в процентах

В I квартале 2010г. в производстве товаров доля валовой прибыли/валового смешанного дохода составила 72,5%, чистых налогов на производство – 2,6%, оплаты труда – 24,9%.

В производстве услуг доля валовой прибыли/валового смешанного дохода составила 68,6%, чистых налогов на производство – 0,6%, оплаты труда – 30,8%.

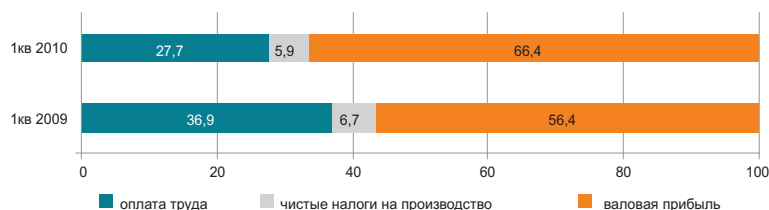

### Отраслевая структура производства и образования доходов по видам экономической деятельности за I квартал 2010 года

в процентах

	Валовая добавленная стоимость	в том числе					
		оплата труда		другие налоги на производство за вычетом других субсидий на производство		валовая прибыль/валовый смешанный доход	
		I кв. 2009г.	I кв. 2010г.	I кв. 2009г.	I кв. 2010г.	I кв. 2009г.	I кв. 2010г.
<b>Производство товаров</b>	100,0	33,2	24,9	4,4	2,6	62,4	72,5
Сельское, лесное и рыбное хозяйство	100,0	34,2	31,9	0,3	0,2	65,5	67,9
Промышленность	100,0	—	21,9	—	3,1	—	75,0
Горнодобывающая промышленность и разработка карьеров	100,0	22,4	14,0	8,5	4,1	69,1	81,9
Обрабатывающая промышленность	100,0	39,0	32,7	2,8	1,9	58,2	65,4
Электроснабжение, подача газа, пара и воздушное кондиционирование	100,0	41,7	33,2	2,4	1,5	55,9	65,3
Водоснабжение; канализационная система, контроль над сбором и распределением отходов	100,0	51,6	64,0	1,5	2,4	46,9	33,6
Строительство	100,0	42,2	41,4	0,9	0,5	56,9	58,1
<b>Производство услуг</b>	100,0	38,0	30,8	0,8	0,6	61,2	68,6
Оптовая и розничная торговля; ремонт автомобилей и мотоциклов	100,0	31,0	31,4	0,5	0,4	68,5	68,2
Транспорт и складирование	100,0	45,0	38,0	2,2	1,6	52,8	60,4
Услуги по проживанию и питанию	100,0	29,6	27,9	0,8	0,5	69,6	71,6
Информация и связь	100,0	37,9	37,7	1,5	1,2	60,6	61,1
Финансовая и страховая деятельность	100,0	22,1	8,7	1,2	0,4	76,7	90,9
Операции с недвижимым имуществом	100,0	5,6	4,9	0,1	0,6	94,3	94,5
Профессиональная, научная и техническая деятельность	100,0	59,0	37,0	0,8	0,7	40,2	62,3
Деятельность в области административного и вспомогательного обслуживания	100,0	52,5	48,6	0,8	0,7	46,7	50,7
Государственное управление и оборона; обязательное социальное обеспечение	100,0	76,4	77,5	0,0	0,1	23,6	22,4
Образование	100,0	76,5	72,8	0,1	0,1	23,4	27,0
Здравоохранение и социальные услуги	100,0	69,6	65,0	0,2	0,2	30,2	34,8
Искусство, развлечения и отдых	100,0	57,3	76,7	0,3	0,3	42,4	23,0
Предоставление прочих видов услуг	100,0	50,2	69,0	0,1	0,6	49,7	30,4
Деятельность домашних хозяйств, нанимающих домашнюю прислугу и производящих товары и услуги для собственного потребления	100,0	39,5	39,5	0,3	0,3	60,2	60,2
<b>Итого по отраслям</b>	100,0	36,2	28,4	2,1	1,4	61,7	70,1

### 6.3 ПЛАТЕЖНЫЙ БАЛАНС

(по данным НБ, нейтральное представление)

#### Сальдо по счету текущих операций платежного баланса

млн. долларов США  
 I квартал 2009г.....-1 151,90  
 I квартал 2010г.....2 981,86

За I квартал 2010г. сложилось положительное сальдо по счету текущих операций платежного баланса 2981,86 млн. долларов США (в I квартале 2009г. результат был отрицательным - 1151,90 млн. долларов США).

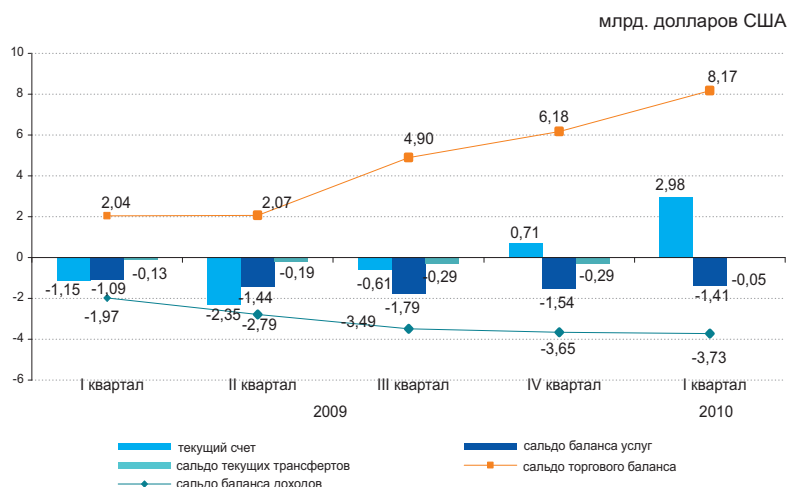

	2009				2010
	I квартал	II квартал	III квартал	IV квартал	I квартал
Текущий счет	-1 151,90	-2 350,10	-608,28	705,62	2 981,86
Счет операций с капиталом	13,61	-8,64	-21,11	-13,33	2 530,51
Счет финансовых операций	3 855,88	1 339,47	672,41	-1 111,33	-4 588,35
Нетто ошибки и пропуски	-2 717,59	1 019,28	-43,02	419,04	-924,02

Сальдо по операциям с прямыми инвестициями составило 3200,18 млн. долларов (2304,18 млн. долларов в I квартале 2009г.). За отчетный период результат операций с прямыми инвестициями за рубежом был отрицательным - 91,32 млн. долларов, а в Казахстане положительным 3291,50 млн. долларов.

В I квартале 2010г. результат операций с портфельными инвестициями был положительным 3983,98 млн. долларов (в I квартале 2009г. результат был положительным 3436,19 млн. долларов).

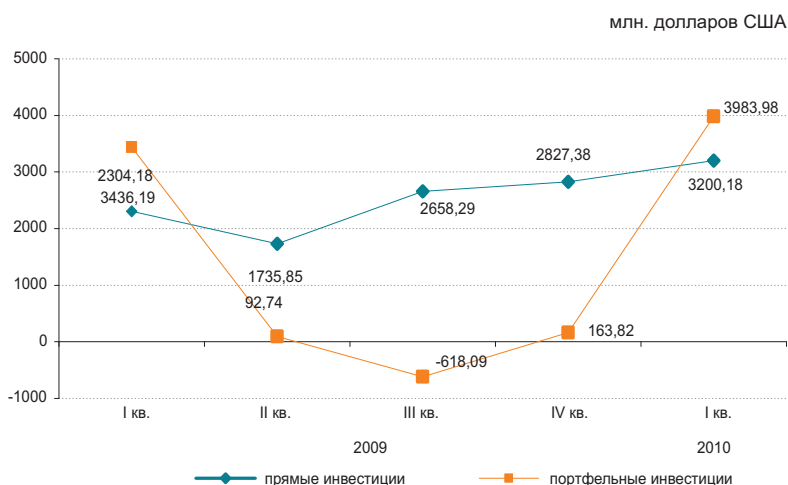

### 6.4 ИНДЕКСЫ ПРОИЗВОДИТЕЛЬНОСТИ ТРУДА

в процентах к предыдущему году

2007 год.....	107,5
2008 год.....	100,0
2009 год.....	100,2

в процентах к соответствующему периоду предыдущего года

2007 год	
Январь-март.....	109,1
Январь-июнь.....	109,2
Январь-сентябрь.....	108,1

2008 год	
Январь-март.....	103,0
Январь-июнь.....	102,4
Январь-сентябрь.....	100,6

2009 год	
Январь-март.....	97,6
Январь-июнь.....	97,4
Январь-сентябрь.....	97,9

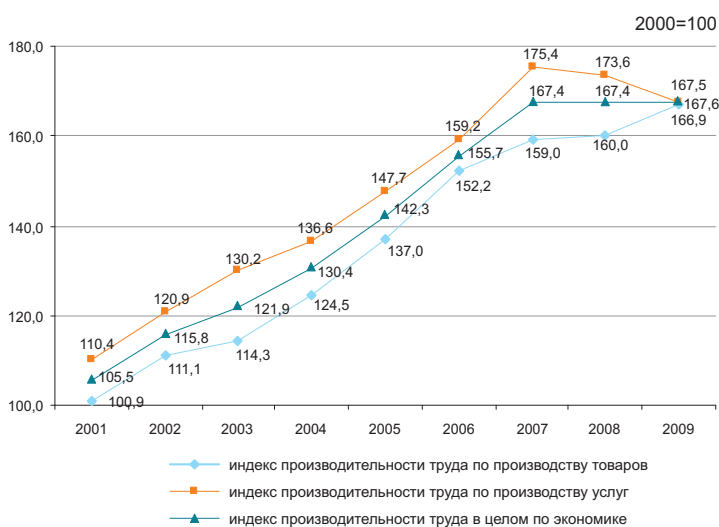

В целом по экономике индекс производительности труда за 2009 год (по отчетным годовым данным) к предыдущему году составил 100,1%. По сравнению с предыдущим годом наблюдается увеличение индексов производительности труда в следующих видах экономической деятельности: сельском хозяйстве, охоте и лесоводстве – 115,5%, промышленности – 103,2%, транспорте и связи – 100,2%.

в процентах к предыдущему году

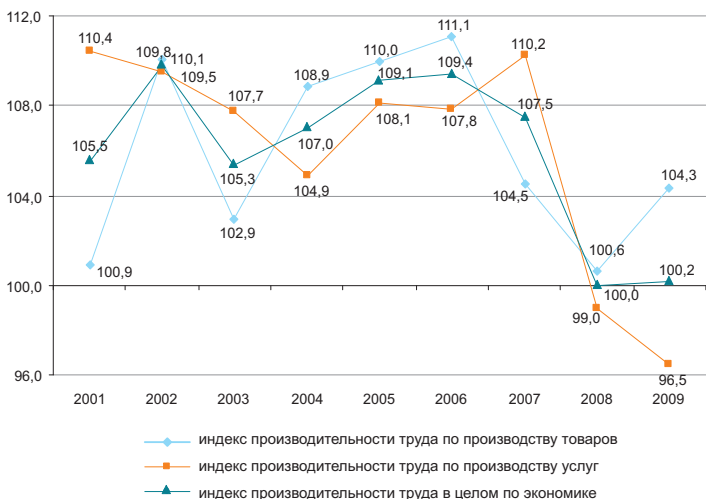

#### По видам экономической деятельности

в процентах к предыдущему году

	2009 год
В целом по экономике*	100,2
Сельское хозяйство, охота и лесоводство, рыболовство, рыбоводство	115,3
Промышленность	103,2
Строительство	96,3
Торговля; ремонт автомобилей, бытовых изделий и предметов личного пользования	96,1
Гостиницы и рестораны	96,9
Транспорт и связь	100,2
Финансовая деятельность	84,8
Операции с недвижимым имуществом, аренда и предоставление услуг	96,9
Государственное управление	98,8
Образование	100,8
Здравоохранение и предоставление социальных услуг	102,4
Предоставление коммунальных, социальных и персональных услуг	91,7

в процентах к предыдущему году

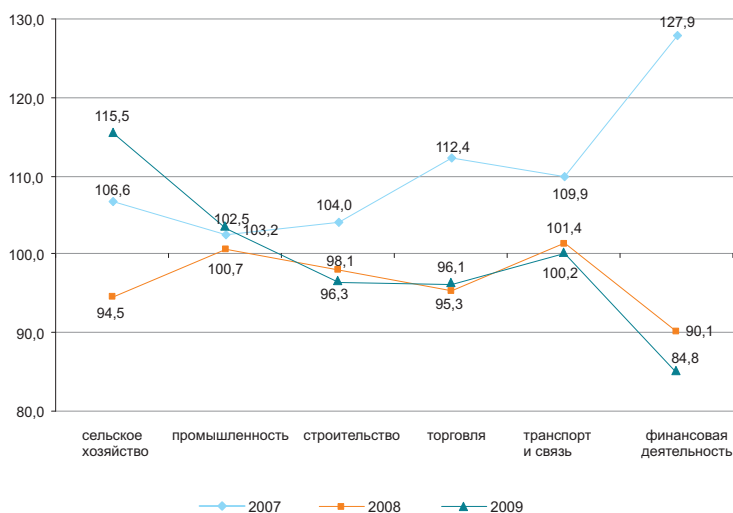

\* Индекс рассчитан без учета косвенно измеряемых услуг финансового посредничества.

## 6.5 ИНВЕСТИЦИИ В ОСНОВНОЙ КАПИТАЛ

в процентах к соответствующему периоду предыдущего года

Январь-июль 2009г.....107,0  
 2009г.....102,9  
 Январь-июль 2010г.....97,1

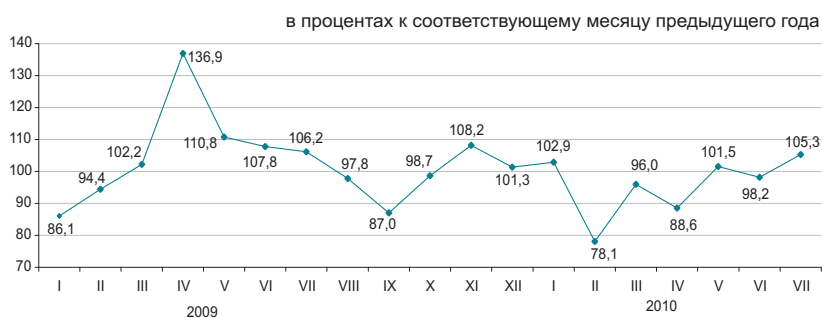

### По источникам финансирования

Преобладающими источниками инвестиций в январе-июле 2010г. остаются собственные средства хозяйствующих субъектов, при этом заемные средства уменьшились на 19,1%.

В июле 2010г. по сравнению с июнем объем инвестиций уменьшился на 3,6%.

	Январь-июль 2010г.		Январь-июль 2009г.	
	млн. тенге	удельный вес, в %	млн. тенге	удельный вес, в %
Инвестиции в основной капитал в том числе за счет средств:				
государственного бюджета	435 898	19,3	324 598	14,7
собственных иностранных	1 032 265	45,7	746 919	33,7
заемных	610 239	27,0	932 871	42,1
	179 234	8,0	210 912	9,5

### По технологической структуре

Наблюдается увеличение инвестиционных вложений на работы по строительству и капитальному ремонту зданий и сооружений на 6,4%.

Инвестиции, направленные на приобретение машин, оборудования, инструмента, инвентаря уменьшились на 0,2%, на прочие капитальные работы и затраты - 21,1%.



### По направлениям использования \*

Наиболее привлекательной отраслью для инвестиционных вложений остается горнодобывающая промышленность и разработка карьеров, доля которой в общем объеме инвестиций в основной капитал составила 38,8%.



### По размерности предприятий

Объем инвестиционных вложений крупных предприятий за январь-июль 2010г. по сравнению с соответствующим периодом прошлого года уменьшился на 3,2% и составил 1049,6 млрд. тенге.

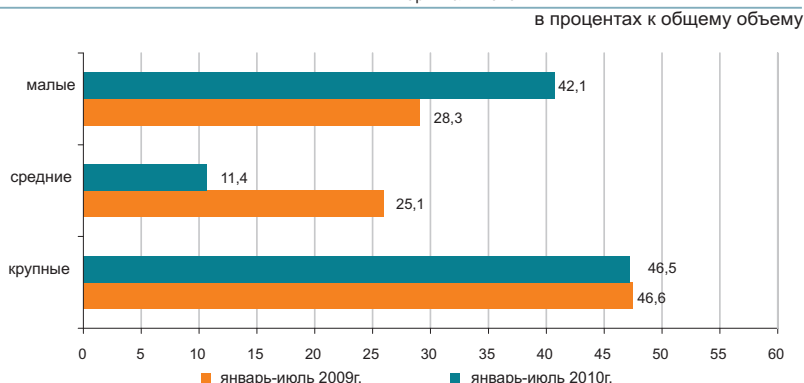

\* Данные представлены в соответствии с новым классификатором ОКЭД.

## 6.6 ИНВЕСТИЦИОННАЯ ДЕЯТЕЛЬНОСТЬ НЕДРОПОЛЬЗОВАТЕЛЕЙ

(По данным Комитета геологии и недропользования)

### Инвестиции в недропользование

Объем инвестиций в недропользование минерально-сырьевого комплекса (МСК) за I полугодие 2010г. составил 9847,8 млн. долларов, в том числе: в разведку - 597,5 млн. долларов (6 % от всего объема инвестиций), прочие инвестиции – 9250,3 млн. долларов (94%).

Большой объем инвестиций направлен на недропользование углеводородного сырья - 7359,2 млн. долларов (75% от общего объема инвестиций в МСК); твердых полезных ископаемых - 2354 млн. долларов (24%); общераспространенных полезных ископаемых - 77,1 млн. долларов (1%); подземных вод - 29,8 млн. долларов (<1%).

Большой объем инвестиций на ТПИ направлен на недропользование урана - 442,1 млн. долларов, угля - 417,5 млн. долларов, железа, марганца - 358,3 млн. долларов, полиметаллов - 353,2 млн. долларов, меди - 329 млн. долларов, золота - 258,4 млн. долларов, и другие.

### Структура инвестиций в недропользование за I полугодие 2010г.

	Млн. долларов
Затраты на добычу	5 268,5
Капитальные затраты	3 779,6
Затраты на геологоразведку	597,5
Затраты на социальную сферу и местную инфраструктуру	122,5
Средства, выделенные на обучение казахстанских специалистов	48,3
Затраты на мониторинг состояния (загрязнения) недр	10
Затраты на приобретение технологий	3
Затраты на проведение операций, не связанных с добычей	18,1

### Социально-экономические показатели, субподрядные работы, налоги

Численность работающих на контрактных объектах составила 181тыс. человек. В развитие социальной сферы и местной инфраструктуры инвестировано 122,5 млн. долларов. Затраты на обучение казахстанских специалистов составили 48,3 млн. долларов.

За I полугодие 2010г. сумма налогов и платежей недропользователями в бюджет страны составила 6994,7 млн. долларов, в том числе:

- НДС - 3114,5 млн. долларов;
- корпоративный подоходный налог - 1705,2 млн. долларов;
- доля РК в разделе продукции - 373,3 млн. долларов;
- налог на сверхприбыль - 200,2 млн. долларов;
- другие налоги и платежи - 1601,5 млн. долларов.

### Распределение инвестиций по видам минерального сырья за I полугодие 2010г. (всего 9847,8 млн. долларов)

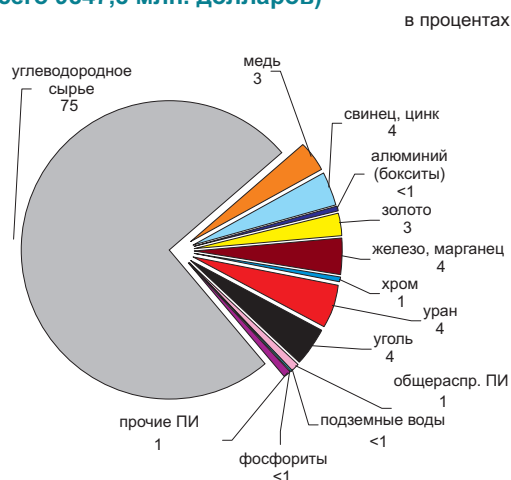

### Налоги и платежи недропользователей в бюджет за I полугодие 2010г.

	Млн. долларов
<b>Всего</b>	<b>6 994,7</b>
НДС	3 114,5
корпоративный подоходный налог	1 705,2
доля РК в разделе продукции	373,3
социальный налог	200,2
другие налоги и платежи	1 601,5

## 6.7 ТОПЛИВНО-ЭНЕРГЕТИЧЕСКИЕ РЕСУРСЫ (ТЭР)

### Ресурсы

В январе-июне 2010г. общие ресурсы основных природных видов топлива (нефти, включая газовый конденсат, газа природного и угля), вовлеченных в экономический оборот республики, составили 97,6 млн. тонн условного топлива.

	Удельный вес в общем объеме природных ресурсов	Январь-июнь 2010г. к январю-июню 2009г.		
		ресурсы	производство	импорт
Нефть сырая	47,3	110,6	108,0	136,4
Уголь	33,3	121,1	121,3	81,7
Газ природный	11,7	111,2	99,1	106,3
Газовый конденсат	7,7	98,3	98,3	-

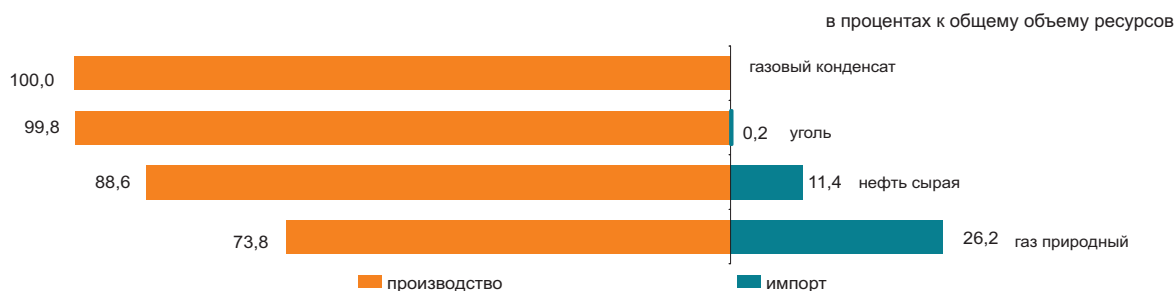

Ресурсы нефтепродуктов формируются в основном за счет собственного производства (83,8–99,9%). Спрос на нефтепродукты частично восполнен их импортом. В январе-июне 2010г. по сравнению с соответствующим периодом 2009г. в структуре ресурсов наблюдается уменьшение доли импорта бензина (на 12,8 процентных пункта), керосина (на 3,5 процентных пункта), газойлей (на 2,1 процентных пункта), пропана и бутана сжиженного (на 1,2 процентных пункта).

	Январь-июнь 2010г. к январю-июню 2009г.	К общему объему ресурсов		
		ресурсы	производство	импорт
Бензин автомобильный	111,9	83,8	16,2	5,6
Газойли	113,9	92,7	7,3	41,7
Керосин	179,3	84,8	15,2	9,1
Мазут	130,1	99,6	0,4	67,9
Пропан и бутан сжиженные	136,5	99,9	0,1	85,4

### Использование

В январе-июне 2010г. по сравнению с соответствующим периодом 2009г. увеличился объем экспорта ТЭР на 7,5%.

Поставки нефти в большей степени продолжают осуществляться в Италию (22,6% от общего объема экспорта), Китай (14,3%), Францию (13,2%), Австрию (7,2%). В общем объеме ресурсов доля экспорта нефти по сравнению с аналогичным периодом 2009г. снизилась на 4,9 процентных пункта.

	Январь-июнь 2010г. к январю-июню 2009г.		К общему объему ресурсов	
	экспорт	реализация на внутреннем рынке	экспорт	реализация на внутреннем рынке
Нефть сырая	104,9	в 2,1 раза	89,6	10,4
Уголь	115,9	123,5	29,2	70,8
Газ природный	111,2	-	100,0	-
Газовый конденсат	105,2	96,8	18,8	81,2

### Объемы экспорта нефти сырой

в % к соответствующему месяцу предыдущего года

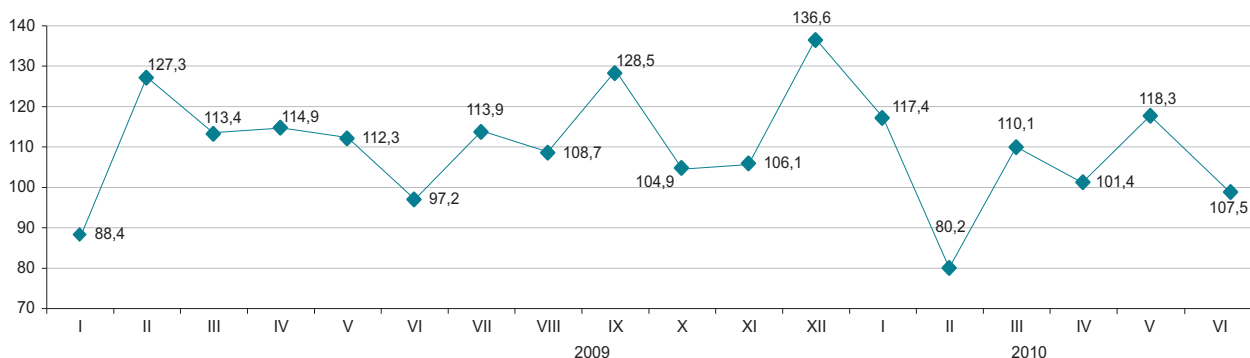

### 6.8 БИЗНЕС РЕГИСТР

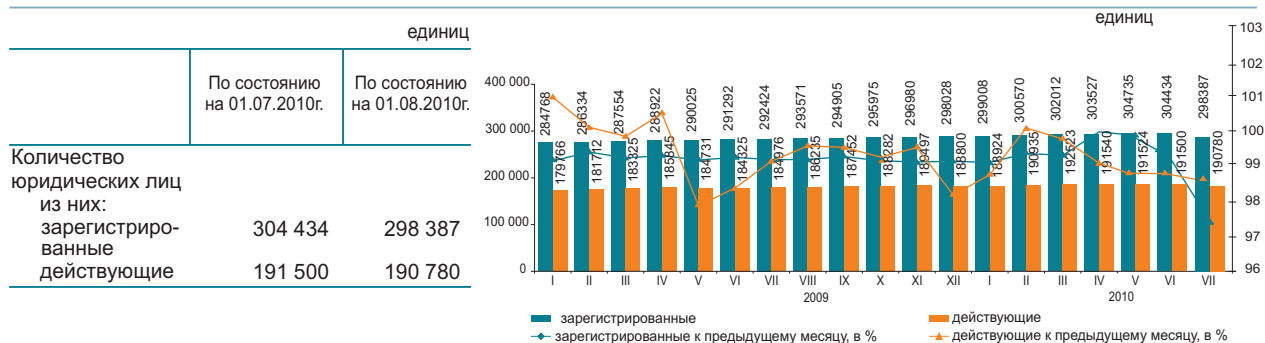

#### Зарегистрированные юридические лица по видам деятельности и активности\*

	Всего	из них				в процессе ликвидации
		действующие	в том числе		временно не активные	
			еще не активные (новые)	активные		
Всего	298 387	190 780	24 361	114 506	51 913	4 606
Оптовая и розничная торговля						
ремонт автомобилей и мотоциклов	97 849	53 630	9 362	26 004	18 264	1 747
Строительство	39 152	26 881	4 292	13 451	9 138	527
Обработывающая промышленность	18 225	10 867	1 032	7 310	2 525	350
Образование	15 401	13 312	401	12 339	572	112
Операции с недвижимым имуществом	14 349	9 644	636	6 887	2 121	227
Сельское, лесное и рыбное хозяйство	13 211	7 768	536	5 209	2 023	312
Транспорт и складирование	9 979	6 610	945	3 930	1 735	181
Государственное управление и оборона; обязательное социальное обеспечение	9 742	8 969	63	8 748	158	34
Финансовая и страховая деятельность	6 842	4 310	771	2 662	877	74
Информация и связь	6 388	4 043	467	2 388	1 188	108
Здравоохранение и социальные услуги	5 653	3 884	210	3 037	637	69
Услуги по проживанию и питанию	3 218	1 907	217	1 081	609	62
Горнодобывающая промышленность и разработка карьеров	2 007	1 365	189	803	373	26
Электроснабжение, подача газа, пара и воздушное кондиционирование	1 079	650	47	488	115	39
Деятельность экстерриториальных организаций и органов	2	2	-	2	-	-

\* Данные представлены в соответствии с новым классификатором ОКЭД.

В июле 2010г. по сравнению с июнем наблюдается некоторое снижение количества юридических лиц в связи с ликвидацией юридических лиц. Однако в целом с начала года наибольшее количество зарегистрированных юридических лиц сохраняется в оптовой и розничной торговле; ремонт автомобилей и мотоциклов, доля которых на 1 августа 2010г. составила 32,8%. На втором месте - строительство (13,1%), на третьем – обрабатывающая промышленность (6,1%). В совокупности доля этих трех видов деятельности составляет 52% всех зарегистрированных юридических лиц.

#### Зарегистрированные юридические лица по формам собственности

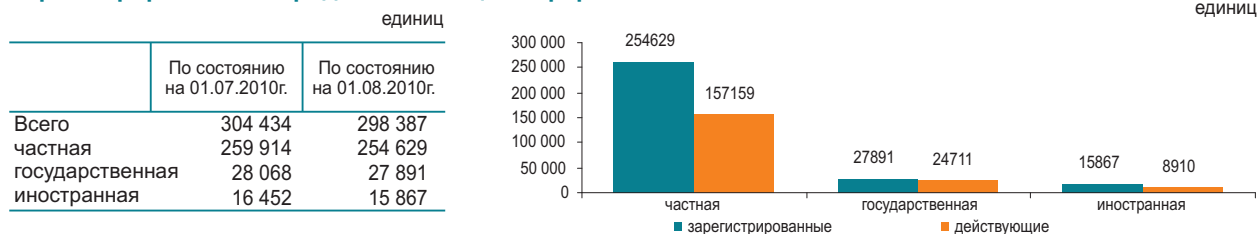

#### Количество зарегистрированных юридических лиц по размерности

	По состоянию на 01.07.2010г.	По состоянию на 01.08.2010г.
Всего	304 434	298 387
малые	288 668	282 577
средние	13 397	13 433
крупные	2 369	2 377

#### Количество зарегистрированных юридических лиц по активности

	По состоянию на 01.07.2010г.	По состоянию на 01.08.2010г.
Всего	304 434	298 387
действующие	191 500	190 780
активные	115 549	114 506
временно не активные	50 858	51 913
еще не активные (новые)	25 093	24 361
в процессе ликвидации	4 436	4 606

## 7.1 ВНУТРЕННЯЯ ТОРГОВЛЯ

### Розничная торговля

в процентах к предыдущему году	
2008г.....	103,1
2009г.....	97,3
в процентах к предыдущему месяцу	
Июль 2009г.....	102,9
Июль 2010г.....	100,3
в процентах к соответствующему месяцу предыдущего года	
Июль 2009г.....	88,7
Июль 2010г.....	114,2
в процентах к соответствующему периоду предыдущего года	
Январь-июнь 2009г.....	94,3
Январь-июнь 2010г.....	113,3



Оборот розничной торговли за январь-июль 2010г. составил 1590,0 млрд. тенге и увеличился на 13,3% к соответствующему периоду 2009г., в большей степени, за счет торгующих предприятий (на 17% больше уровня января-июля 2009г.), доля которых в общем объеме розничного товарооборота составляет 55,6%. Объем торговли на рынках и индивидуальными предпринимателями увеличился в отчетном периоде на 8,9% по сравнению с соответствующим периодом предыдущего года.

На 1 августа 2010г. объем товарных запасов торговых предприятий в розничной торговле составил 120,8 млрд. тенге, в днях торговли – 49 дней.

	в процентах			
	Удельный вес	Июль 2010г. к июлю 2009г.	Июль 2010г. к июню 2010г.	Январь-июль 2010г. к январю-июлю 2009г.
Розничная торговля торгующими предприятиями	100,0	114,2	100,3	113,3
на рынках и индивидуальными предпринимателями	55,6	114,6	98,7	117,0
	44,4	113,9	102,3	108,9

По данным обследования средних и крупных предприятий торговли, в реализуемых ими товарах казахстанское содержание продолжает преобладать в продовольственных товарах (от 80% до 95%). Непродовольственные товары в основном представлены импортной продукцией (например, средства моющие, чистящие – около 90%, фармацевтические товары – 80%).

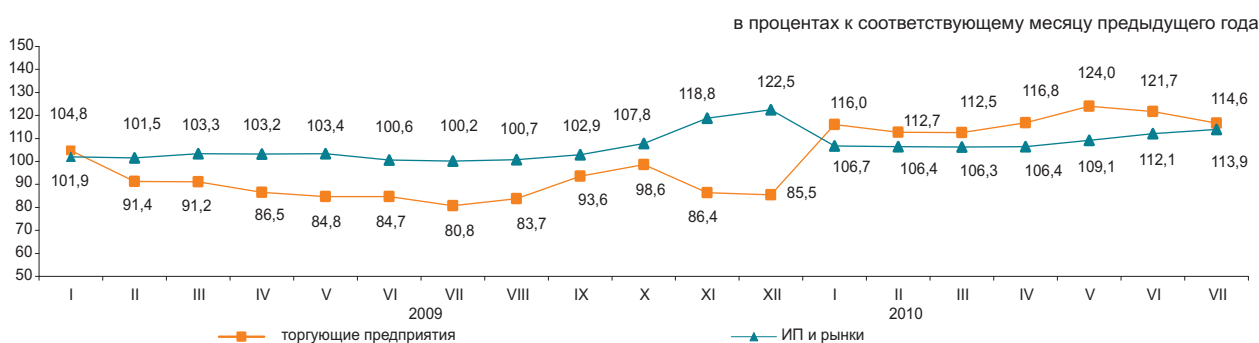

### Оптовая торговля

Оборот оптовой торговли за январь-июль текущего года составил 3890,7 млрд. тенге или 113,5% к уровню соответствующего периода предыдущего года. За июль текущего года по сравнению с соответствующим месяцем предыдущего года оптовый товарооборот вырос на 15,3%. Малыми предприятиями (с численностью работающих до 50 человек) формируются 74% оптового товарооборота. В структуре оптового товарооборота преобладают непродовольственные товары и продукция производственно-технического назначения (около 85%).

### Услуги по предоставлению продуктов питания и напитков (общественное питание)

Объем услуг по предоставлению продуктов питания и напитков за январь-июль 2010г. составил 74,6 млрд. тенге или на 7,5% больше, чем в соответствующем периоде предыдущего года, в июле – 11,8 млрд. тенге, или на 20,9% больше. На долю малых предприятий и индивидуальных предпринимателей приходится почти 54% объема услуг.

## 7.2 БАЛАНС РЕСУРСОВ И ИСПОЛЬЗОВАНИЯ ОТДЕЛЬНЫХ ТОВАРОВ

(по данным КТК и АС)

### Продовольственные товары

Значительный удельный вес товаров отечественного производства наблюдается в ресурсах большинства продовольственных товаров. Вместе с тем, существует ряд продуктов, в ресурсах которых продолжает преобладать импорт: плоды и орехи переработанные (97,0%), овощи и грибы переработанные и консервированные (89,4%), кофе и чай (65,1%). В экспорте продовольственных товаров наблюдаются в основном поставки муки (72,9% от общего объема ресурсов) и крупы (37,8%).

	Январь-июнь 2010г. к январю-июню 2009г.			в процентах К общему объему ресурсов	
	ресурсы	произ- водство	импорт	экспорт	реализация на внутрен- нем рынке
Мука	109,9	110,1	43,4	72,9	27,1
Крупа	109,6	120,0	83,0	37,8	62,2
Макаронные изделия	102,0	102,2	100,7	8,7	91,3
Хлебобулочные и кондитерские изделия	104,7	112,0	95,3	2,4	97,6
Сахар	113,7	81,8	6,8р.	3,0	97,0
Воды минеральные и напитки безалкогольные	109,5	109,0	117,4	3,0	97,0
Растительное масло	126,4	127,5	124,3	12,4	87,6
Мясо	105,3	105,0	107,2	-	100,0
Молочные продукты	115,5	117,3	110,7	0,2	99,8

в процентах к общему объему

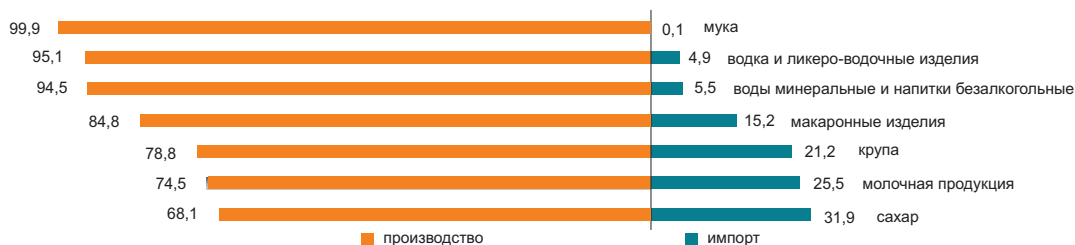

### Непродовольственные товары

Рынок непродовольственных товаров обеспечивается, преимущественно, ввозом из других стран. Преобладание импорта в наполнении ресурсов наблюдается по таким товарам, как средства гигиены полости рта (99,6%), средства моющие (96,7%), одежда верхняя (90,0%). Среди электробытовых товаров также значителен импорт по миксерам и соковыжималкам (99,7%), стиральным машинам (72,8%), телевизорам (56,6%).

По ресурсам строительных материалов складывается аналогичная ситуация. Отечественное производство преобладает только в строительных материалах, являющихся природным сырьем (89,2-99,9% от общего объема ресурсов): известь, асбест, пески природные, известняк, гипс, мел, доломит, глина и каолин.

Ресурсы цемента за январь-июнь 2010г. против соответствующего периода 2009г. увеличились на 28,4%, что объясняется увеличением объемов производства (на 20,9%) и импорта (в 1,9 раза). Доля отечественного производства в общем объеме ресурсов цемента составила 83,3%.

	Январь-июнь 2010г. к январю-июню 2009г.			в процентах К общему объему ресурсов	
	ресурсы	произ- водство	импорт	экспорт	реализация на внутрен- нем рынке
Автомобили легковые	24,2	в 3,4раза	22,7	2,1	97,9
Автомобили грузовые	64,3	16,3	67,3	22,6	77,4
Белье нижнее	97,8	100,1	95,6	0,3	99,7
Одежда верхняя	119,2	99,0	121,9	0,8	99,2
Счетчики электроэнергии	113,8	105,9	125,7	0,0	100,0
Телевизоры	190,8	169,8	2,1р.	20,1	79,9
Ткани хлопчато- бумажные	127,0	127,6	125,5	60,6	39,4
Обувь	108,1	105,0	109,9	1,0	99,0
Мебель кухонная	110,2	122,1	95,9	0,2	99,8
Предметы домашнего обихода	76,3	107,5	73,4	1,2	98,8

в процентах к общему объему

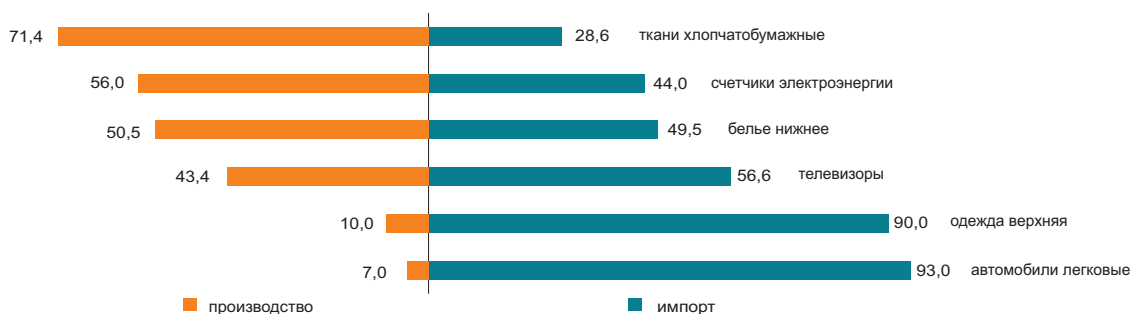

### 7.3 ВНЕШНЕТОРГОВЫЙ ОБОРОТ

(по данным КТК)

	в процентах к предыдущему месяцу
Июнь 2009г.....	105,3
Июнь 2010г.....	94,6
	в процентах к соответствующему месяцу предыдущего года
Июнь 2009г.....	54,1
Июнь 2010г.....	141,3
	в процентах к соответствующему периоду предыдущего года
Январь-июнь 2009г.....	58,2
Январь-июнь 2010г.....	140,1



#### По структуре внешнеторгового оборота

Внешнеторговый оборот в январе-июне 2010г. составил 42,5 млрд. долларов США (по сравнению с январем-июнем 2009г. увеличился на 40,1%), в том числе экспорт – 29,6 млрд. долларов США (на 72,2% больше) и импорт – 12,9 млрд. долларов США (на 1,8% меньше).

Значительную долю в товарной структуре экспорта занимают минеральные продукты (в январе-июне 2010г. – 76,8%), импорта – машины, оборудование, транспортные средства, приборы и аппараты (36,5%).

	Январь-июнь 2010г. к январю-июню 2009г.	Июнь 2010г. к маю 2010г.
Внешнеторговый оборот	140,1	94,6
в том числе:		
экспорт	172,2	91,1
импорт	98,2	102,4

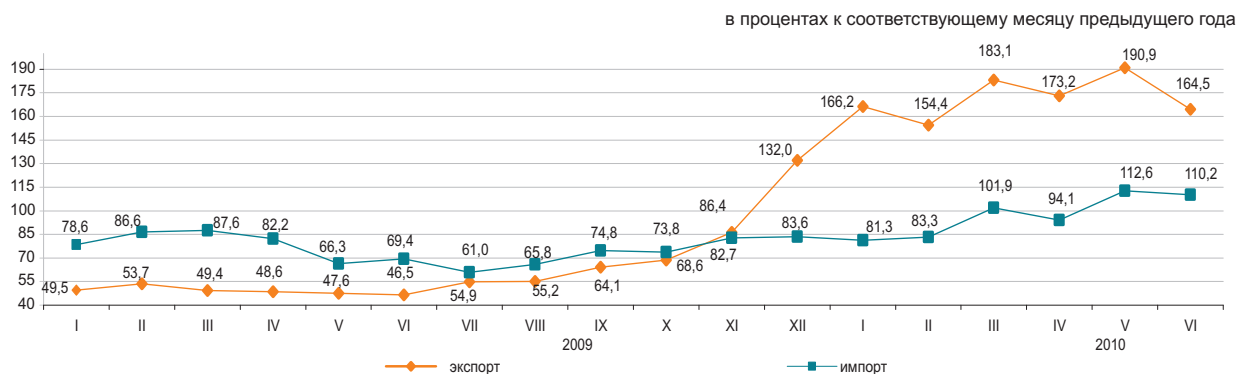

#### По отдельным странам

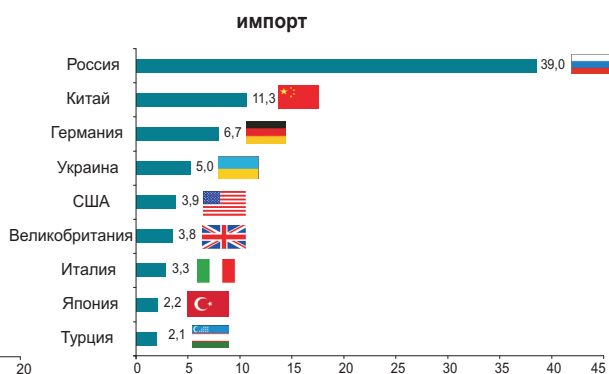
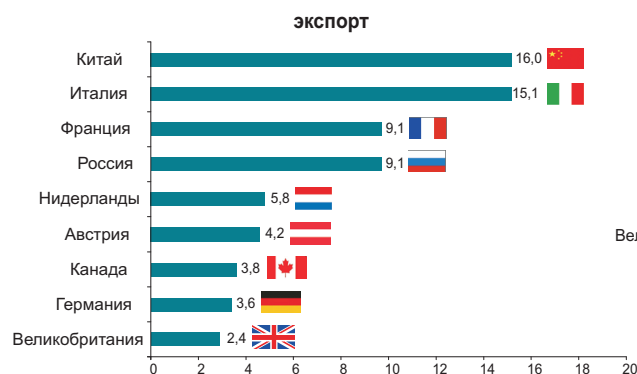

## 8. РЕАЛЬНЫЙ СЕКТОР ЭКОНОМИКИ

### 8.1 ПРОМЫШLENНОЕ ПРОИЗВОДСТВО

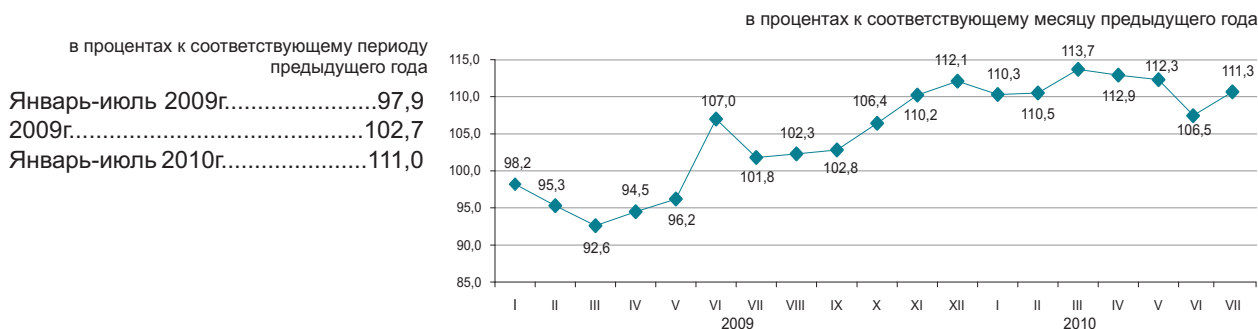

#### По отраслям промышленности

В январе-июле 2010г. промышленные предприятия произвели продукции на 6474,7 млрд. тенге, в том числе в горнодобывающей и обрабатывающей отраслях – соответственно на 4022,4 и 1975,2 млрд. тенге, в электроснабжении, подаче газа, пара, воздушном кондиционировании – на 415,4 млрд. тенге, в водоснабжении и канализационной системе – на 61,7 млрд. тенге.

	в процентах	
	Январь-июль 2010г. к январю-июлю 2009г.	Удельный вес в общем объеме, январь-июль 2010г.
<b>Промышленность</b>	111,0	100,0
Горнодобывающая промышленность и разработка карьеров	105,8	62,1
Обрабатывающая промышленность	119,4	30,5
Электроснабжение, подача газа, пара и воздушное кондиционирование	108,1	6,4
Водоснабжение; канализационная система, контроль над сбором и распределением отходов	106,7	1,0

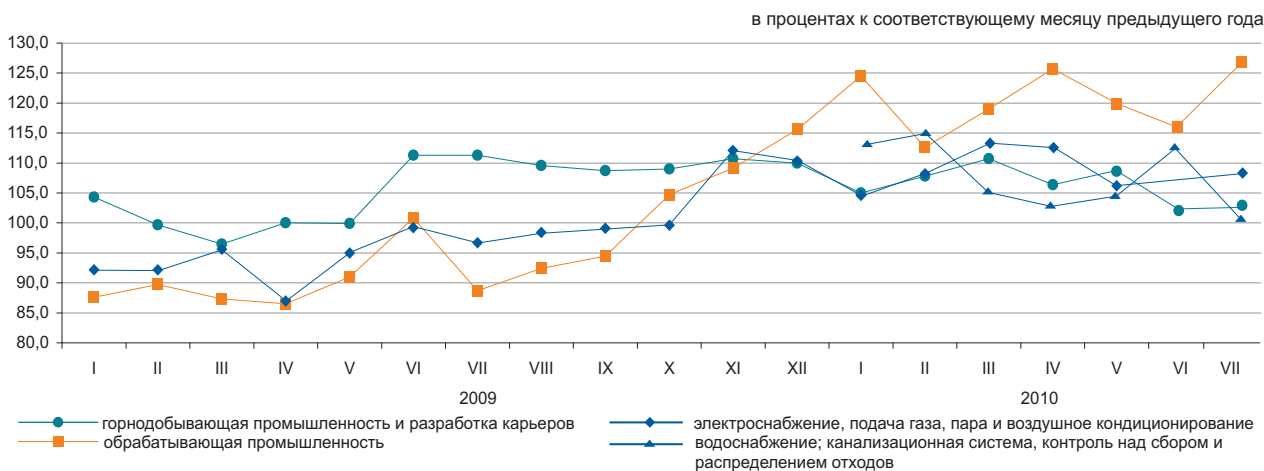

#### По отраслям обрабатывающей промышленности

	Январь-июль 2010г., млрд. тенге	Январь-июль 2010г. в % к январю-июлю 2009г.
<b>Обрабатывающая промышленность</b>	1 975,2	119,4
Производство продуктов питания	355,3	114,8
Производство напитков	81,1	140,9
Производство табачных изделий	34,9	82,8
Производство текстильных изделий	9,3	113,1
Производство одежды	4,9	97,6
Производство деревянных и пробковых изделий, кроме мебели; производство изделий из соломки и материалов для плетения	4,5	76,7
Производство бумаги и бумажной продукции	11,9	105,0
Производство кокса и продуктов нефтепереработки	175,3	117,3
Производство продуктов химической промышленности	53,1	170,5
Производство резиновых и пластмассовых изделий	33,3	119,8
Производство прочей неметаллической минеральной продукции	90,4	218,5
Металлургическая промышленность	867,3	113,6
Машиностроение	162,2	155,7

**Производство промышленной продукции в натуральном выражении**

	Январь-июль 2010г.	Январь-июль 2009г.
--	--------------------	--------------------

**Добыча угля и лигнита**

Уголь - всего, тыс. тонн	61 039,4	51 513,7
--------------------------	----------	----------

**Добыча сырой нефти и природного газа**

Нефть, тыс. тонн	38 954,0	36 412,3
Газовый конденсат, тыс. тонн	7 071,2	7 173,9
Природный газ, млн. куб. м	21 588,7	20 569,4

**Добыча металлических руд**

Железная руда, тыс. тонн	29 160,1	25 164,5
Медная руда, тыс. тонн	18 074,7	17 701,4
Свинцово-цинковая руда, тыс. тонн	3 656,2	4 475,3
Хромовый концентрат, тыс. тонн	1 910,9	1 799,0

**Производство продуктов питания**

Мясо, тонн	86 405	71 520
Молоко, тонн	166 576	137 604
Мука, тонн	2 086 899	1 898 875
Хлеб, тонн	380 628	384 638
Сахар, тонн	167 817	209 801

**Производство продуктов нефтепереработки**

Бензин, тыс. тонн	1 758,9	1 390,8
Керосин, тыс. тонн	293,9	173,8
Газойли, тыс. тонн	2 670,5	2 394,2
Мазут, тыс. тонн	2 176,6	1 765,1

**Металлургическая промышленность**

Ферросплавы, тонн	1 005 312	762 716
Плоский прокат, тонн	1 611 366	1 729 901
Рафинированный свинец, тонн	58 620	54 967
Цинк, тонн	185 476	195 128
Рафинированная медь, тонн	201 601	185 350

**Электроснабжение, подача газа, пара и воздушное кондиционирование**

Электроэнергия, млн. кВт. ч	47 993,7	44 458,1
Теплоэнергия, тыс. Гкал	59 220,1	53 791,3

**Водоснабжение; канализационная система, контроль над сбором и распределением отходов**

Природная вода, млн. куб. м	1 519,5	1 445,4
-----------------------------	---------	---------

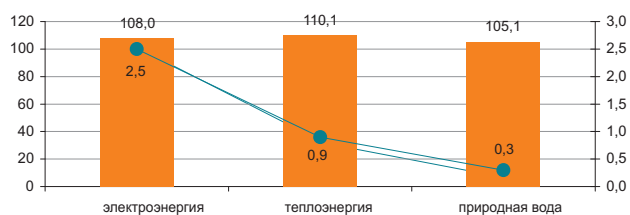
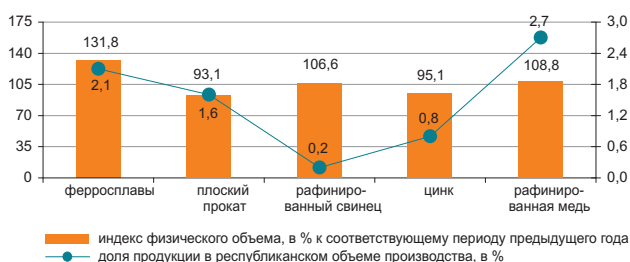
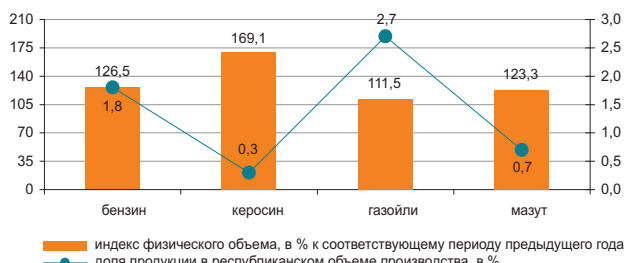
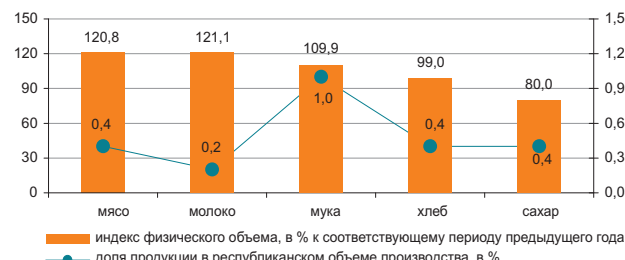
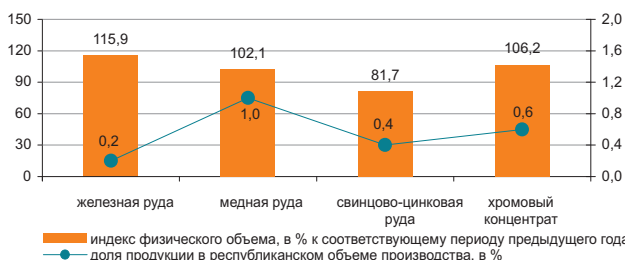
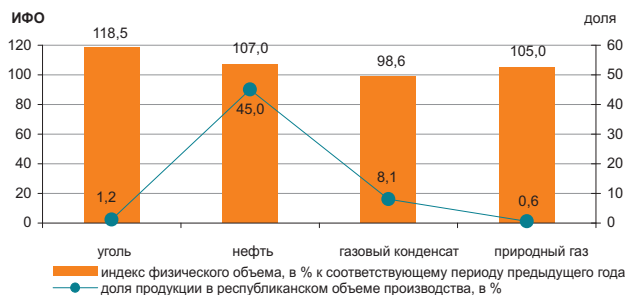

Данные по видам деятельности представлены в соответствии с новым классификатором ОКЭД.

## 8.2 СЕЛЬСКОЕ ХОЗЯЙСТВО

### Валовый выпуск продукции (услуг) сельского хозяйства

в процентах к соответствующему периоду  
предыдущего года

Январь-июль 2009г.....	102,8
2009г.....	113,9
Январь-июль 2010г.....	101,3

в процентах к соответствующему месяцу предыдущего года

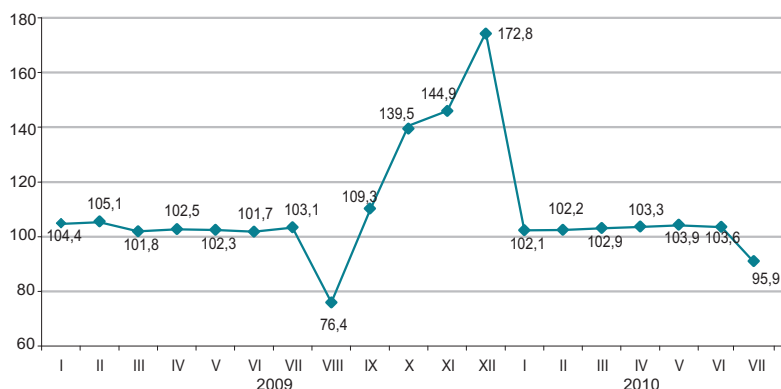

### По отраслям сельского хозяйства

Валовый выпуск продукции (услуг) сельского хозяйства в январе-июле 2010г. составил 460,0 млрд. тенге, в том числе животноводства – 414,8 млрд. тенге, растениеводства – 43,2 млрд. тенге, услуг – 2 млрд. тенге.

	в процентах	
	Январь-июль 2010г. к январю-июлю 2009г.	Январь-июль 2009г. к январю-июлю 2008г.
Сельское хозяйство	101,3	102,8
из них:		
продукция растениеводства	87,8	100,3
продукция животноводства	103,4	103,0

	Единица измерения	Январь-июль 2010г.	В % к соответствующему периоду 2009г.
Численность основных видов сельскохозяйственных животных и птицы <sup>1)</sup>			
Крупный рогатый скот	тыс. голов	7 296,5	101,2
Овцы	тыс. голов	18 586,6	103,2
Козы	тыс. голов	3 434,7	99,4
Свиньи	тыс. голов	1 876,9	98,6
Лошади	тыс. голов	1 684,2	103,7
Птица	тыс. голов	37 616,7	103,1
Производство основных видов продукции животноводства			
Реализовано на убой всех видов скота и птицы в живой массе	тыс. тонн	795,3	103,9
Надоено молока коровьего	тыс. тонн	3 356,1	101,9
Получено яиц куриных	млн. штук	2 179,8	111,5
Продуктивность скота и птицы			
Средний удой молока на 1 корову	кг	1 443	99,8
Средняя яйценоскость на 1 курицу-несушку	штук	131	100,0
Наличие основных зерновых культур, всего <sup>1)</sup>	тыс. тонн	6 126,1	193,6
из них:			
Пшеница	тыс. тонн	5 566,9	в 2 раза
Ячмень	тыс. тонн	473,6	117,9
Рис	тыс. тонн	20,6	в 32,4 раза
Овес	тыс. тонн	26,0	в 2,8 раза
Рожь	тыс. тонн	19,0	в 2,1 раза
Кукуруза	тыс. тонн	2,8	48,7

<sup>1)</sup> На 1 августа 2010г.

### 8.3 СТРОИТЕЛЬСТВО

#### Объем выполненных строительных работ

в процентах к соответствующему периоду предыдущего года

Январь-июль 2009г.....	90,3
2009г.....	96,8
Январь-июль 2009г.....	100,1

В январе-июле 2010г. объем строительных работ (услуг) составил 892,1 млрд. тенге.

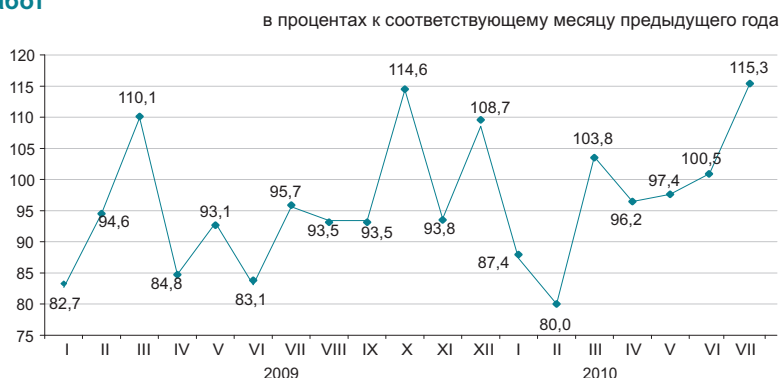

#### Отдельные виды строительных работ\*

Наибольший удельный вес в общем объеме строительных работ занимали работы по возведению зданий, объем которых составил 260,5 млрд. тенге.



#### Структура объема строительных работ

Объем строительно-монтажных работ по сравнению с январем-июлем 2009г. сократился на 8,1%, составил 710,8 млрд. тенге. Объемы подрядных работ по капитальному и текущему ремонту по сравнению с соответствующим периодом прошлого года увеличились в 2,0 и 1,5 раза, соответственно.

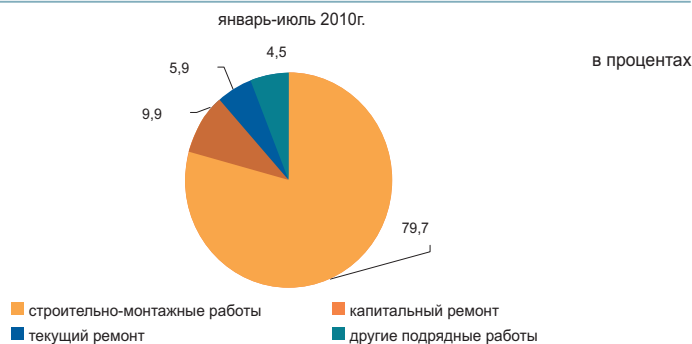

#### Ввод в эксплуатацию объектов

В январе-июле 2010г. было закончено строительство 12090 новых зданий, из которых 10518 жилого и 1572 нежилого назначения. Построено объектов социально-культурного назначения:

- общеобразовательных школ - 14;
- дошкольных учреждений - 18;
- амбулаторно-поликлинических учреждений - 18;
- больниц - 2.

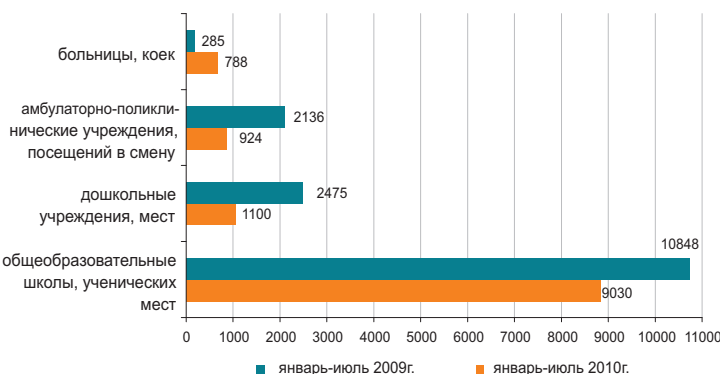

\* Данные представлены в соответствии с новым классификатором СКСП.

## 8.4 ЖИЛИЩНОЕ СТРОИТЕЛЬСТВО

### Инвестиции в жилищное строительство

в процентах к соответствующему периоду предыдущего года

Январь-июль 2009г.....55,4  
 2009г.....63,1  
 Январь-июль 2010г.....96,5

В январе-июле 2010г. на строительство жилья направлено 160,1 млрд. тенге. В общем объеме инвестиций в основную капитал доля освоенных средств в жилищном строительстве составила 7,1%.

в процентах к соответствующему месяцу предыдущего года

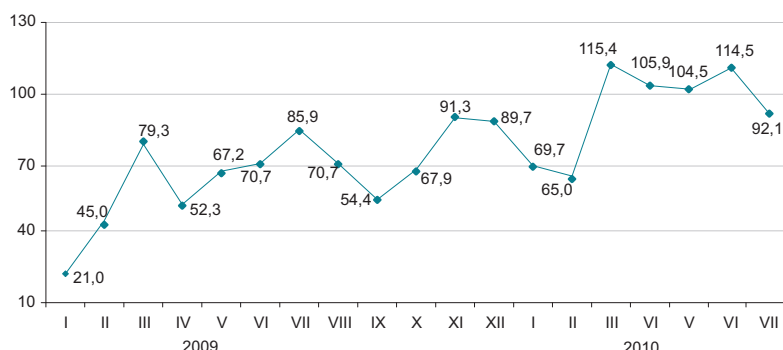

### Ввод в эксплуатацию жилых зданий

тыс. кв. метров общей площади

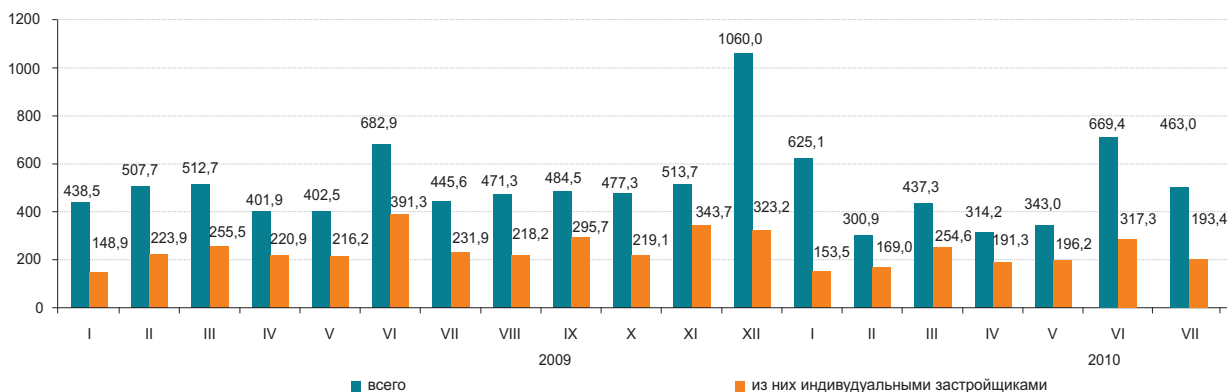

Общая площадь введенного жилья составила 3152,9 тыс. кв. м., из них населением 1475,3 тыс. кв. м. Индекс физического объема введенного жилья к январю-июлю предыдущего года составил 93,0%.

Основным источником финансирования жилищного строительства в январе-июле 2010г. являются собственные средства застройщиков, удельный вес которых составляет 52,0%.

в процентах к соответствующему месяцу предыдущего года

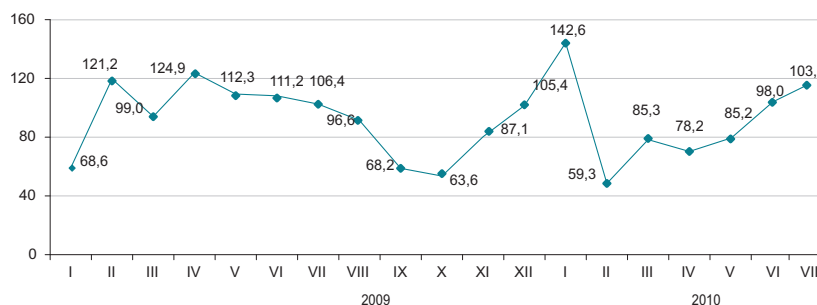

### Реализация Государственной программы жилищного строительства

Наибольшая доля арендного жилья (36,0%) введена в Атырауской области и кредитного (48,1%) в городе Астана. Значителен ввод арендного жилья в Павлодарской (20,1%), Кызылординской (14,8%), Акмолинской (11,7%), Южно-Казахстанской (11,4%) областях, кредитного - в Актюбинской (17,0%), г. Алматы (16,6%), Карагандинской (4,8%) и Мангистауской (4,2%) областях.

	Введено жилья за январь-июль 2010г.	
	арендное коммунальное	кредитное
Введено в эксплуатацию общей площади, кв.м.	51 922	176 524
полезной площади, кв. м.	39 053	131 740
Количество введенных квартир, единиц	617	2 440

## 8.5 ТРАНСПОРТ

### Грузооборот

в процентах к предыдущему году

2008г.....	105,5
2009г.....	91,2

в процентах к предыдущему месяцу

Июль 2009г.....	114,0
Июль 2010г.....	100,5

в процентах к соответствующему месяцу

Июль 2009г.....	88,7
Июль 2010г.....	112,4

в процентах к соответствующему периоду

Январь-июль 2009г.....	87,8
Январь-июль 2010г.....	110,4

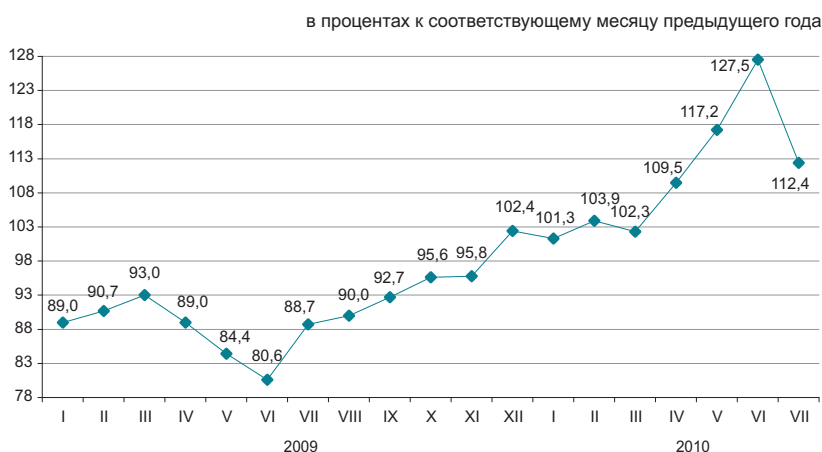

### По видам транспорта

Увеличение грузооборота в июле 2010г. по сравнению с соответствующим периодом предыдущего года (12,4%) обусловлено ростом грузопотоков на железнодорожном, трубопроводном и автомобильном транспорте, доля которых в общем объеме грузооборота значительна (56,5%, 20,8% и 21,6% соответственно).

в процентах

	Удельный вес	Июль 2010г. к июню 2010г.	Июль 2010г. к июлю 2009г.
Грузооборот	100,0	100,5	112,4
в том числе:			
железнодорожный	56,5	100,9	103,7
трубопроводный	20,8	85,9	117,3
автомобильный	21,6	118,7	135,0
морской	1,0	102,1	151,1
воздушный	0,02	86,9	140,0
речной	0,03	82,1	116,6

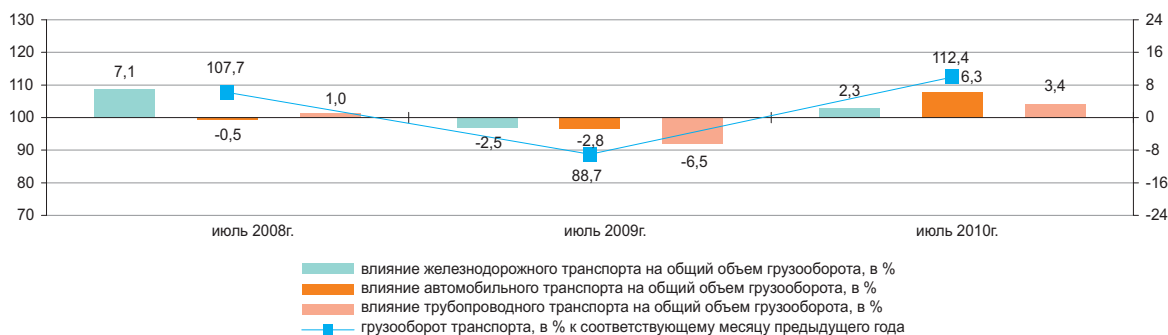

### Основные показатели по видам транспорта

	Перевозки грузов, тыс. тонн		Грузооборот, млн. ткм	
	январь-июль 2010г.	январь-июль 2010г. в % к январю-июлю 2009г.	январь-июль 2010г.	январь-июль 2010г. в % к январю-июлю 2009г.
Все виды транспорта	1 194 518,9	118,0	201 324,6	110,4
в том числе:				
железнодорожный	149 022,2	112,9	117 103,6	110,3
автомобильный	932 970,9	120,0	34 723,1	121,7
трубопроводный	109 595,1	109,2	47 899,1	102,4
в том числе:				
нефти	56 643,8	123,2	33 019,8	125,4
газа	52 951,2	97,3	14 879,3	72,8
морской	2 398,1	144,9	1 514,6	213,4
воздушный	14,3	152,7	44,8	150,1
речной	518,3	133,7	39,5	143,7

### Пассажиоборот

в процентах к предыдущему году

2008г.....	102,5
2009г.....	102,7

в процентах к предыдущему месяцу

Июль 2009г.....	108,0
Июль 2010г.....	106,8

в процентах к соответствующему месяцу

Июль 2009г.....	100,8
Июль 2010г.....	113,6

в процентах к соответствующему периоду

Январь-июль 2009г.....	100,1
Январь-июль 2010г.....	113,0

в процентах к соответствующему месяцу предыдущего года

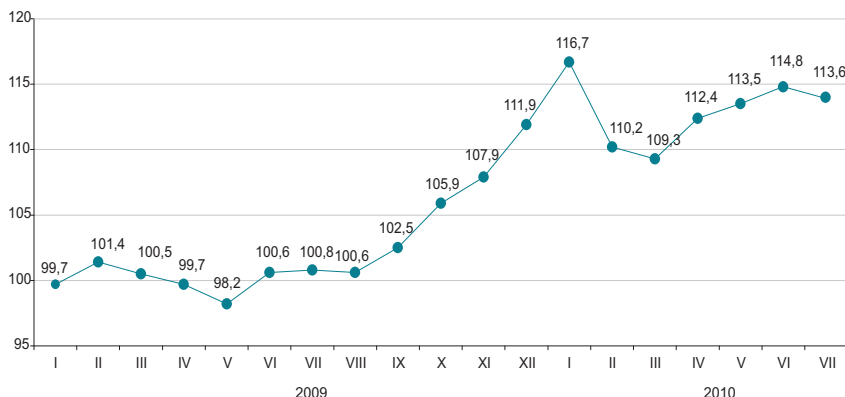

### По видам транспорта

в процентах

Увеличение (13,6%) пассажирооборота в июле 2010г. по сравнению с соответствующим периодом предыдущего года обусловлено ростом пассажиропотоков на автомобильном и железнодорожном транспорте.

	Удельный вес	Июль 2010г. к июню 2010г.	Июль 2010г. к июню 2009г.
Пассажиरोоборот	100,0	106,8	113,6
в том числе:			
автомобильный	81,8	106,5	114,1
железнодорожный	12,0	104,1	105,9
воздушный	6,0	118,8	125,4
электрический	0,2	91,1	96,4
речной	0,0	102,8	115,5

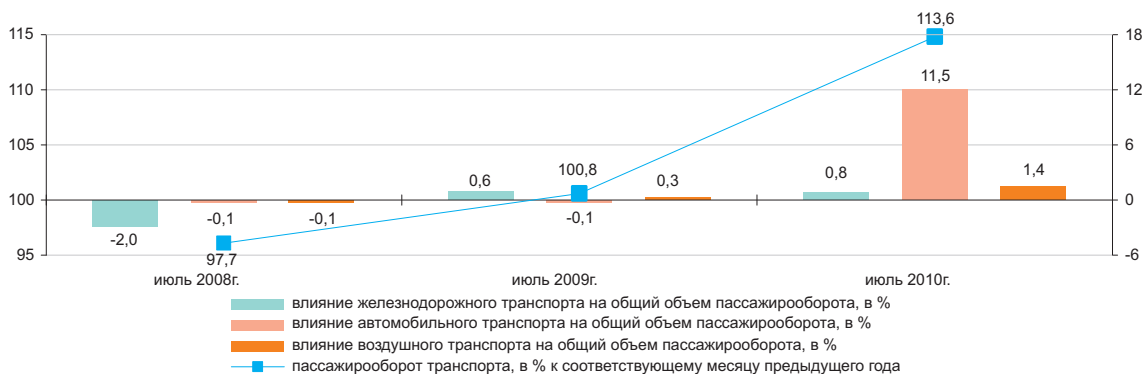

### Основные показатели по видам транспорта

	Перевозки пассажиров, тыс. человек		Пассажиरोоборот, млн. пкм	
	январь-июль 2010г.	январь-июль 2010г. в % к январю-июлю 2009г.	январь-июль 2010г.	январь-июль 2010г. в % к январю-июлю 2009г.
Все виды транспорта	6 788 403,8	110,8	76 501,2	113,0
в том числе:				
железнодорожный	11 025,2	108,0	8 890,8	106,1
автомобильный	6 729 035,5	110,9	63 872,6	113,6
воздушный	1 836,3	121,9	3 547,1	121,2
электрический	46 438,8	98,5	189,5	94,4
речной	68,1	124,3	1,3	156,5

### 8.6 ПОЧТОВАЯ И КУРЬЕРСКАЯ ДЕЯТЕЛЬНОСТЬ. СВЯЗЬ\*

#### Почтовая и курьерская деятельность

в процентах к предыдущему году

2008г.....	99,3
2009г.....	89,4

в процентах к предыдущему месяцу

Июль 2009г.....	102,4
Июль 2010г.....	97,3

в процентах к соответствующему месяцу

Июль 2009г.....	83,2
Июль 2010г.....	110,3

в процентах к соответствующему периоду

Январь-июль 2009г.....	86,1
Январь-июль 2010г.....	107,3



#### Связь

в процентах к предыдущему году

2008г.....	112,2
2009г.....	103,9

в процентах к предыдущему месяцу

Июль 2009г.....	104,0
Июль 2010г.....	105,0

в процентах к соответствующему месяцу

Июль 2009г.....	105,9
Июль 2010г.....	104,9

в процентах к соответствующему периоду

Январь-июль 2009г.....	102,0
Январь-июль 2010г.....	104,9



#### По видам услуг связи

Увеличение доходов от услуг связи в январе-июле 2010г. связано с ростом доходов от услуг мобильной связи, удельный вес которой составил 56,0% от общего объема услуг связи.

	Удельный вес	Январь-июль 2010г., млн. тенге	Июль 2010г. к июню 2010г.	Июль 2010г. к июлю 2009г.	Январь-июль 2010г. к январю-июлю 2009г.
Доходы от услуг связи, всего	100,0	266 955,4	105,0	104,9	104,9
мобильная связь	56,0	149 427,5	105,0	117,3	114,2
прочие услуги связи	12,0	31 911,9	99,9	89,8	99,9
Интернет	11,2	29 881,5	101,7	132,3	129,2
междугородная телефонная связь	10,8	28 861,2	120,7	119,2	100,6
местная телефонная связь	7,6	20 373,5	97,5	100,4	104,0
передача данных	2,4	6 499,8	95,4	67,1	85,5
Из общих доходов – услуги связи населению	54,7	145 948,0	107,1	166,7	131,6

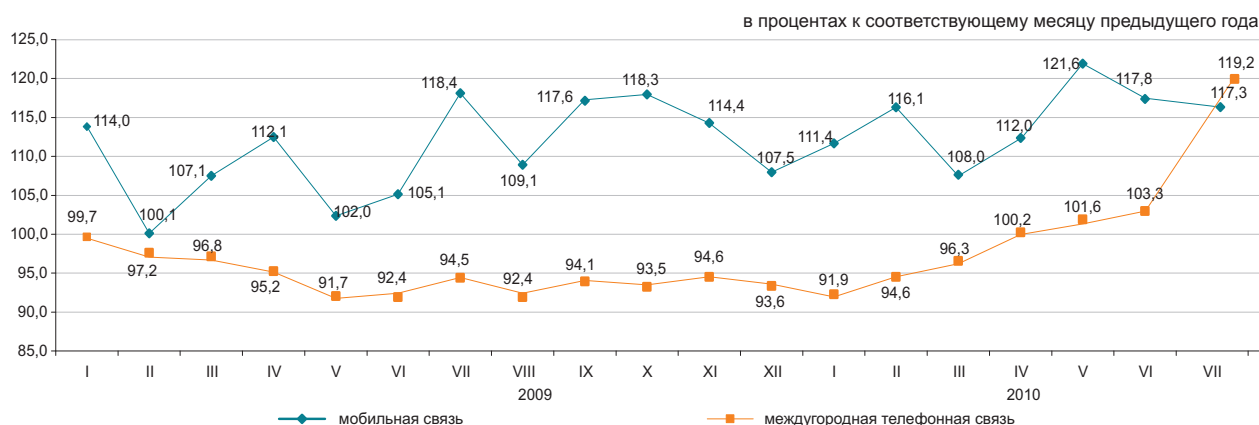

\* Данные по указанным услугам приведены по новой номенклатуре видов экономической деятельности.

## 8.7 МОНИТОРИНГ МАЛОГО И СРЕДНЕГО ПРЕДПРИНИМАТЕЛЬСТВА

### Количество субъектов МСП

в процентах к соответствующему периоду предыдущего года

2008г.....	109,8
2009г.....	105,3
На 1 августа 2010г.....	101,1

### Численность занятых

в процентах к соответствующему периоду предыдущего года

2008г.....	94,0
2009г.....	103,0
На 1 августа 2010г.....	102,6

### Выпуск продукции

в процентах к соответствующему периоду предыдущего года

2008г.....	81,9
2009г.....	100,9
Январь-июль 2010г.....	106,0

в процентах к предыдущему месяцу

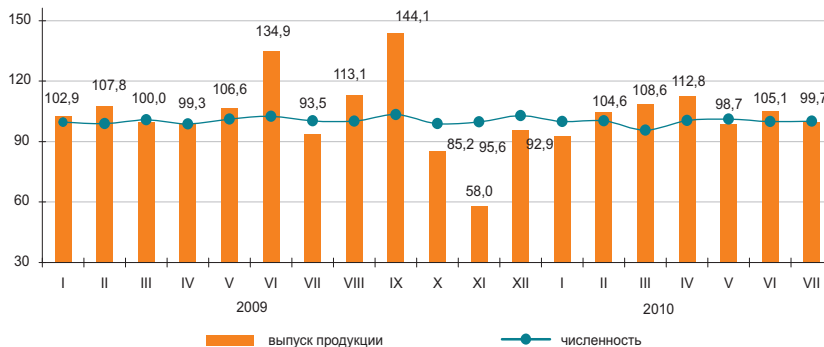

### Структура показателей деятельности МСП

в процентах

Выпуск продукции (товаров и услуг) субъектами МСП за январь-июль 2010г. составил 2020,1 млрд. тенге.

Количество активных субъектов МСП на 1 августа 2010г., работающих на рынке, составило 563,5 тыс. единиц.

Численность активно занятых в МСП на 1 августа 2010г. составила 2036,8 тыс. человек.

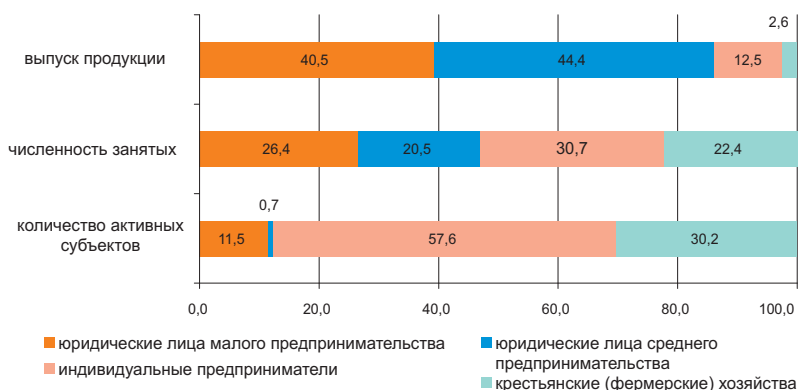

### Субъекты МСП

По данным НК МФ, сформированных по новой методике (на основе лицевых счетов), наибольшее количество активных индивидуальных предпринимателей сосредоточено в Южно-Казахстанской области – 49480 (15,3%), Алматинской – 43592 (13,4%), Восточно-Казахстанской – 36145 (11,1%), Карагандинской – 26389 (8,1%), Костанайской – 19643 (6,1%) областях, г.Алматы – 30344 (9,4% от общего количества).

Значительное количество активно работающих крестьянских (фермерских) хозяйств зафиксировано в Южно-Казахстанской – 58833 (34,6%), Алматинской – 49011 (28,8%), Восточно-Казахстанской – 15399 (9,1%) и Жамбылской – 15376 (9,0%) областях.

	Численность занятых	Выпуск продукции
	на 1 августа 2010г. в % к 1 августа 2009г.	январь-июль 2010г. в % к январю-июлю 2009г.
Всего	102,6	106,0
юридические лица малого предпринимательства	111,3	98,7
юридические лица среднего предпринимательства	33,7	111,8
индивидуальные предприниматели	85,8	117,0
крестьянские (фермерские) хозяйства	99,3	87,6

### Изменение количества активных субъектов МСП

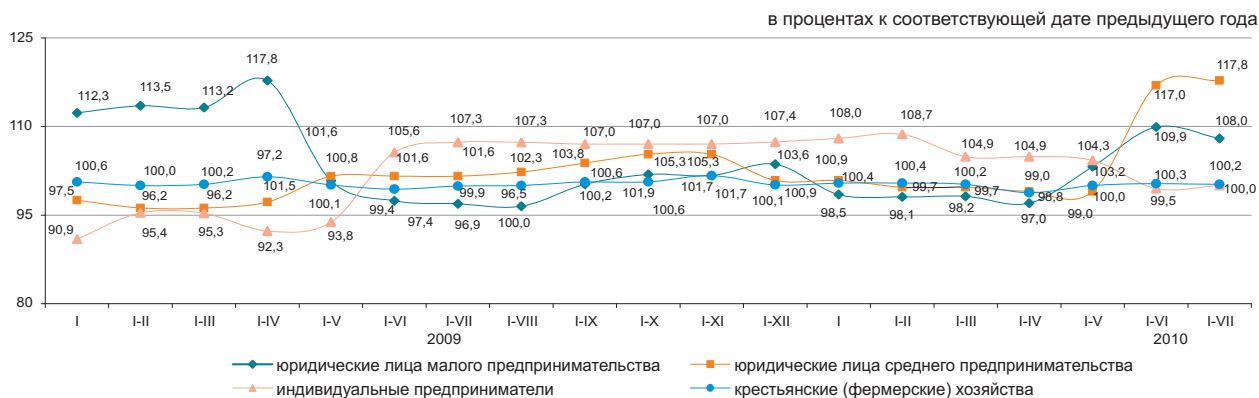

### Развитие сектора МСП

За январь-июль 2010г. по сравнению с соответствующим периодом 2009г. наблюдалось увеличение выпуска продукции (товаров и услуг) субъектами МСП во всех областях.

### Изменение выпуска продукции

в процентах к соответствующему периоду предыдущего года

#### Доля отдельных отраслей в выпуске продукции субъектами МСП

в процентах

	Январь-июль 2009г.	Январь-июль 2010г.
Всего	100,0	100,0
Сельское, лесное и рыбное хозяйство	6,1	5,5
Промышленность	21,1	21,7
Строительство	13,8	12,5
Оптовая и розничная торговля, ремонт автомобилей и мотоциклов	29,1	28,8
Операции с недвижимым имуществом	1,9	1,9
Другие отрасли	28,0	29,6

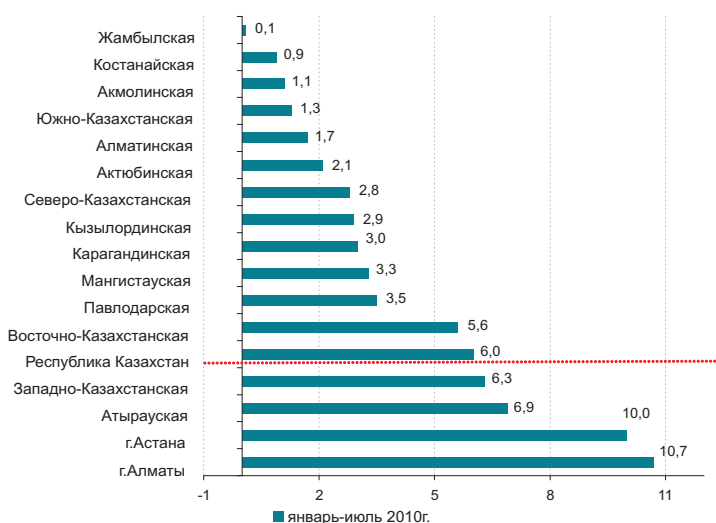

### Количество субъектов МСП на 1 августа 2010г.

	Всего зарегистрированных субъектов МСП	в том числе			Всего активно действующих субъектов МСП	в том числе		
		юридических лиц МСП	индивидуальных предпринимателей	крестьянских (фермерских) хозяйств		юридических лиц МСП	индивидуальных предпринимателей	крестьянских (фермерских) хозяйств
<b>Республика Казахстан</b>	856 017	226 627	436 747	192 643	563 469	68 894	324 432	170 143
Акмолинская	30 147	6 731	18 632	4 784	21 414	2 193	15 451	3 770
Актюбинская	30 460	8 792	17 011	4 657	18 670	2 914	12 095	3 661
Алматинская	120 964	10 565	58 341	52 058	96 926	4 323	43 592	49 011
Атырауская	26 191	6 553	18 007	1 631	12 719	2 473	8 590	1 656
Западно-Казахстанская	24 035	4 424	15 207	4 404	16 190	2 086	10 554	3 550
Жамбылская	44 023	5 664	22 053	16 306	32 830	1 605	15 849	15 376
Карагандинская	54 599	14 820	33 008	6 771	37 487	5 174	26 389	5 924
Костанайская	36 020	7 600	22 368	6 052	27 475	2 807	19 643	5 025
Кызылординская	19 601	4 225	12 650	2 726	10 842	1 853	7 837	1 152
Мангистауская	23 520	7 163	15 102	1 255	12 859	4 425	7 688	746
Южно-Казахстанская	147 581	19 598	59 210	68 773	113 015	4 702	49 480	58 833
Павлодарская	32 136	9 229	19 280	3 627	20 205	2 690	14 659	2 856
Северо-Казахстанская	22 903	4 911	14 465	3 527	17 235	2 022	12 038	3 175
Восточно-Казахстанская	73 250	13 027	44 233	15 990	56 400	4 856	36 145	15 399
г.Астана	50 910	26 782	24 112	16	20 320	6 240	14 078	2
г.Алматы	119 677	76 543	43 068	66	48 882	18 531	30 344	7

## 8.8 ДЕЛОВАЯ И ПОТРЕБИТЕЛЬСКАЯ АКТИВНОСТЬ

### Индекс предпринимательской уверенности

в процентах		
	Промышленность	Торговля
2009г.		
I квартал	0	+5
II квартал	+4	+6
III квартал	+11	+9
IV квартал	+1	+8
2010г.		
I квартал	+4	+10
II квартал	+8	+11

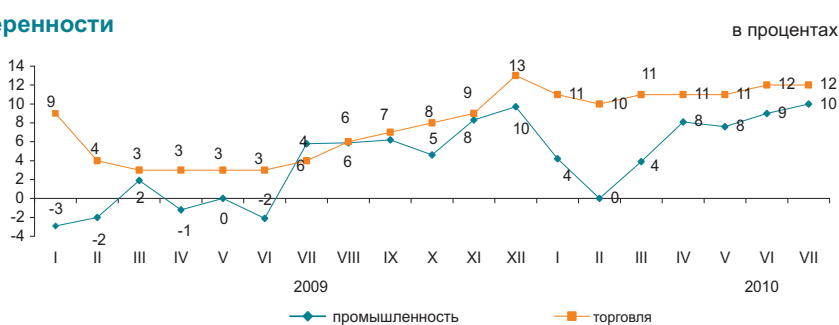

Индекс предпринимательской уверенности, характеризующий деловую активность опрошенных предприятий промышленности, в июле 2010г. по сравнению с предыдущим месяцем увеличился на 1 процентный пункт и составил (+10)%. В ближайшие 2-3 месяца по сравнению с июлем т.г. ожидается дальнейший рост деловой активности промышленных предприятий.

	Обследовано предприятий, единиц	Индекс предпринимательской уверенности, %	
		июль 2009г.	июль 2010г.
Промышленность	854	+6	+10
Горнодобывающая	97	+25	+12
Обрабатывающая	599	0	+13
Электроснабжение, водоснабжение	158	+4	0
Торговля	1 497	+4	+12
Оптовая	873	+6	+11
Розничная	605	+5	+13
Торговое посредничество	19	-12	-4

Доля предприятий торговли, экономическое положение которых охарактеризовано их руководителями как «хорошее» и «удовлетворительное», в июле 2010г., как и в предыдущем месяце составила 90%. В июле т.г. на 2 процентных пункта выросла доля предприятий, ожидающих улучшения своей финансово-хозяйственной деятельности в ближайшие 2-3 месяца по сравнению с текущим моментом.

### Оценка потребительской активности

В июле 2010г. проведено очередное обследование 1600 респондентов - потребителей различных групп. Опрос позволяет проследить тенденцию потребительского спроса домашних хозяйств на товары длительного пользования.

в процентах		
	Июль 2009г.	Июль 2010г.
Индекс ощущений потребителей	+2	+16
Индекс экономического климата	+1	+20
Индекс желания покупать	+3	+13

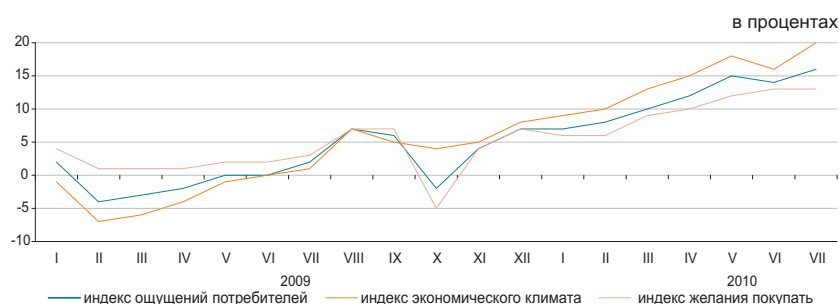

	Экономическое положение в стране		Денежные накопления в домашнем хозяйстве	
	июль 2008г.– июль 2009г.	июль 2009г.– июль 2010г.	июль 2008г.– июль 2009г.	июль 2009г.– июль 2010г.
Улучшение	23	28	25	31
Ухудшение	22	15	23	17
Ожидание улучшения	22	33	11	15
Ожидание ухудшения	21	13	20	17

«Индекс ощущений потребителей» отражает субъективные мнения опрошенных респондентов об изменениях в экономике страны за последние 12 месяцев.

«Индекс экономического климата» отражает субъективные мнения потребителей об экономической ситуации в стране в следующие 12 месяцев.

«Индекс желания покупать» свидетельствует о финансово-экономическом положении собственных домашних хозяйств респондентов и является индикатором спроса домашних хозяйств на товары длительного пользования.

## 9. ФИНАНСОВАЯ СИСТЕМА

### 9.1 ГОСУДАРСТВЕННЫЕ ФИНАНСЫ

(по данным МФ)

Январь-июнь 2010г.  
 Доходы 2 034,7  
 Затраты 2 019,2  
 Чистое бюджетное кредитование 80,8  
 Сальдо по операциям с финансовыми активами 139,2  
 Дефицит (профицит) бюджета -204,5

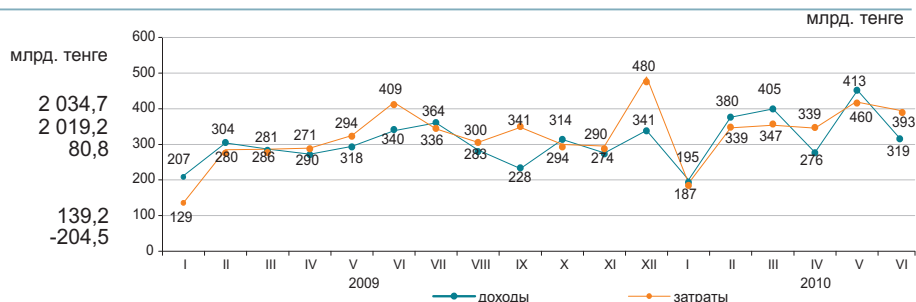

#### Доходы бюджета за январь-июнь 2010г.

	Государственный бюджет			Республиканский бюджет			Местный бюджет		
	удельный вес, в процентах	млрд. тенге	январь-июнь 2010г. к январю-июню 2009г., в процентах	удельный вес, в процентах	млрд. тенге	январь-июнь 2010г. к январю-июню 2009г., в процентах	удельный вес, в процентах	млрд. тенге	январь-июнь 2010г. к январю-июню 2009г., в процентах
Доходы	100,0	2 034,7	119,6	100,0	1 744,0	128,1	100,0	1 191,7	118,0
Налоговые поступления	62,0	1 260,7	121,6	49,3	860,5	128,4	33,6	400,2	109,2
Неналоговые поступления	2,1	42,4	86,4	1,9	32,9	84,9	0,8	9,8	92,1
Поступления от продажи основного капитала	0,8	16,6	114,5	0,1	2,0	213,0	1,2	14,6	107,8
Поступления трансфертов	35,1	715,0	119,1	48,7	848,6	130,3	64,4	767,1	124,0

#### Налоговые поступления государственного бюджета за январь-июнь 2010г.

	млрд. тенге	в процентах	
		Удельный вес	Январь-июнь 2010г. к январю-июню 2009г.
корпоративный подоходный налог	375,0	18,1	121,6
налог на добавленную стоимость	303,1	29,1	124,3
индивидуальный подоходный налог	148,3	73,5	119,5
налоги на международную торговлю и внешние операции	100,6	24,0	119,7
социальный налог	114,9	11,8	107,7
налоги на собственность	73,5	9,1	188,4
поступления за использование природных и других ресурсов	98,2	8,0	99,6
прочие налоги	18,1	7,8	128,0
акцизы	29,1	5,8	128,0
налоги на добавленную стоимость	303,1	2,3	111,9
налоги на международную торговлю и внешние операции	100,6	1,5	116,0

#### Затраты бюджета за январь-июнь 2010г.

	Государственный бюджет			Республиканский бюджет			Местный бюджет		
	удельный вес, в процентах	млрд. тенге	январь-июнь 2010г. к январю-июню 2009г., в процентах	удельный вес, в процентах	млрд. тенге	январь-июнь 2010г. к январю-июню 2009г., в процентах	удельный вес, в процентах	млрд. тенге	январь-июнь 2010г. к январю-июню 2009г., в процентах
<b>Затраты</b>	100,0	2 019,3	118,3	100,0	1 829,9	125,2	100,0	1 090,2	119,1
Государственные услуги общего характера	5,2	104,5	137,5	4,1	75,5	139,3	2,7	29,0	133,6
Оборона	4,0	81,2	108,0	4,4	79,7	108,9	0,3	3,4	141,7
Общественный порядок, безопасность, правовая, судебная, уголовно-исполнительная деятельность	7,5	150,7	108,6	6,8	124,6	111,3	2,8	30,1	111,5
Образование	18,7	378,1	110,1	6,2	113,8	105,5	28,9	315,5	108,7
Здравоохранение	13,0	261,7	126,2	9,7	178,2	243,1	14,5	158,2	88,8
Социальная помощь и социальное обеспечение	22,7	458,8	122,2	23,3	426,0	123,0	4,5	48,9	130,4
Прочие	28,9	584,3	119,2	45,5	832,1	119,9	46,3	505,1	140,9

## 9.2 ДЕНЕЖНО-КРЕДИТНАЯ СТАТИСТИКА

(по данным НБ)

### Денежная база, резервные деньги

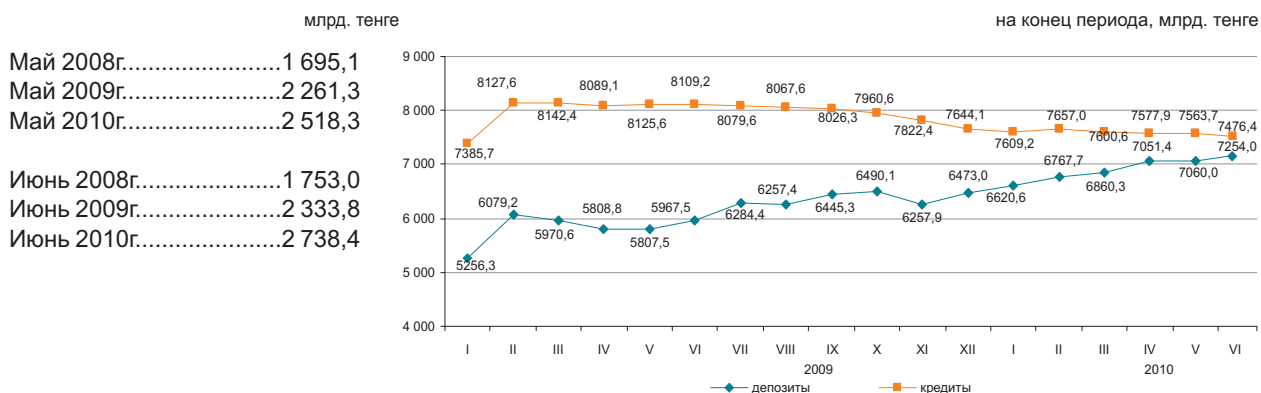

### Денежные агрегаты

на конец периода, млрд. тенге

	2009						2010					
	I	II	III	IV	V	VI	I	II	III	IV	V	VI
M0	714,1	701,6	717,9	747,2	779,8	818,7	874,6	882,5	898,2	957,6	990,6	1 034,0
M1	2 006,3	2 260,4	2 278,7	2 222,4	2 279,6	2 444,2	2 536,6	2 595,2	2 707,1	2 788,7	2 641,8	2 863,8
M2	4 207,2	4 476,7	4 416,7	4 391,5	4 419,2	4 736,9	5 393,5	5 544,5	5 709,7	5 914,1	6 015,6	6 124,5
M3	5 970,4	6 780,8	6 688,4	6 556,1	6 587,4	6 786,3	7 495,2	7 650,1	7 758,5	8 009,0	8 050,5	8 287,9

### Официальные обменные курсы доллара США и евро

В июне 2010г. объемы продаж иностранной валюты (средневзвешенный курс) обменными пунктами превысили объемы ее покупки: доллара США в 2,8 раза, евро –1,4 раза, российского рубля – 1,5 раза.

По сравнению с маем 2010г. продажи доллара США увеличились на 9,6%, российского рубля на 0,5%, а евро снизился на 10,6%.

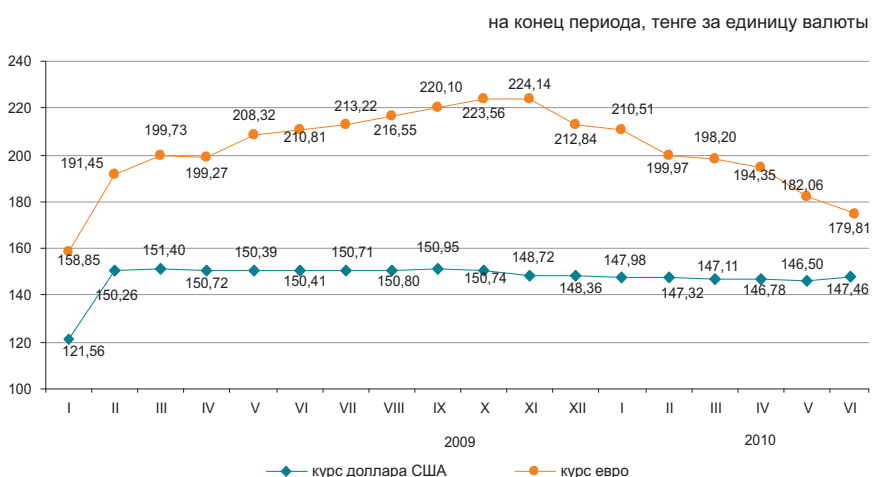

### 9.3 КРЕДИТЫ И ДЕПОЗИТЫ ДЕНЕЖНО-КРЕДИТНОЙ СИСТЕМЫ

#### Кредиты банков

Май 2008г.....	7 258,3
Май 2009г.....	8 125,6
Май 2010г.....	7 563,7
Июнь 2008г.....	7 248,2
Июнь 2009г.....	8 109,2
Июнь 2010г.....	7 476,4

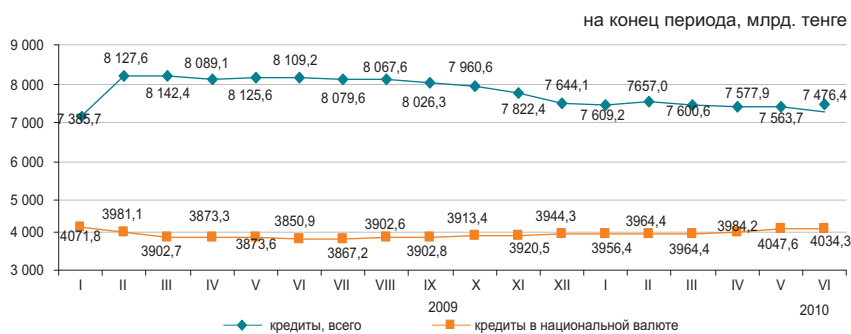

Сумма долгосрочных кредитов (свыше одного года) на конец июня 2010г. составила 6270,9 млрд. тенге (6690,3 млрд. тенге – на конец июня 2009г.) и по сравнению с предыдущим месяцем понизились на 1,4%.

На конец июня 2010г. кредиты банков второго уровня субъектам малого предпринимательства составили 23,3% от общей суммы выданных кредитов.

	в процентах			
	Удельный вес на конец июня 2010г.	На конец июня 2010г. к концу июня 2009г.	Удельный вес на конец июня 2009г.	На конец июня 2009г. к концу июня 2008г.
Промышленность	7,8	77,2	10,1	140,5
Сельское хозяйство	6,8	118,3	5,8	96,2
Строительство	16,2	97,4	16,6	106,8
Транспорт	2,4	99,8	2,4	100,1
Связь	0,9	80,0	1,2	124,7
Торговля	39,3	94,7	41,6	121,1
Другие отрасли	26,6	119,3	22,3	120,4

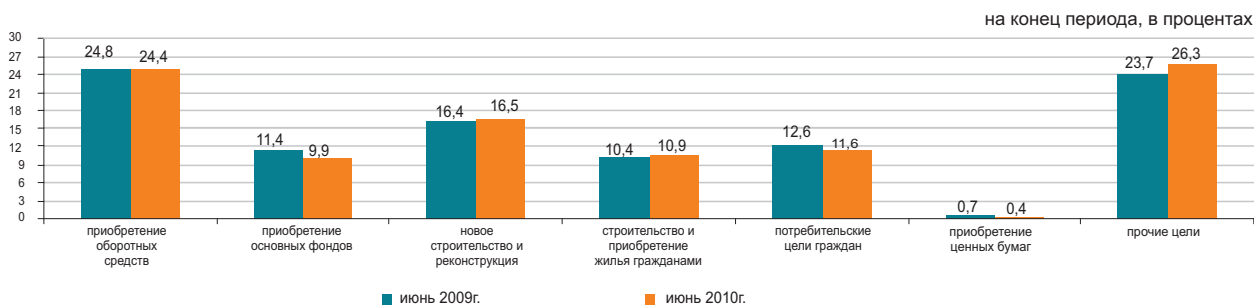

#### Депозиты в депозитных организациях

Депозиты в национальной валюте по сравнению с предыдущим месяцем увеличились на 2,0% и в иностранной на 3,9%. Из общей суммы депозитов, на конец июня 2010г., депозиты физических лиц составляли 27,4% (1988,0 млрд. тенге), небанковских юридических лиц – 72,6% (5266,0 млрд. тенге).

	Удельный вес на конец июня 2010г., в %	Депозиты, млрд. тенге	
		на конец июня 2010г.	на конец июня 2009г.
Всего, депозитов	100,0	7 254,0	5 967,5
в национальной валюте	60,3	4 376,5	3 261,2
в иностранной валюте	39,7	2 877,5	2 706,3

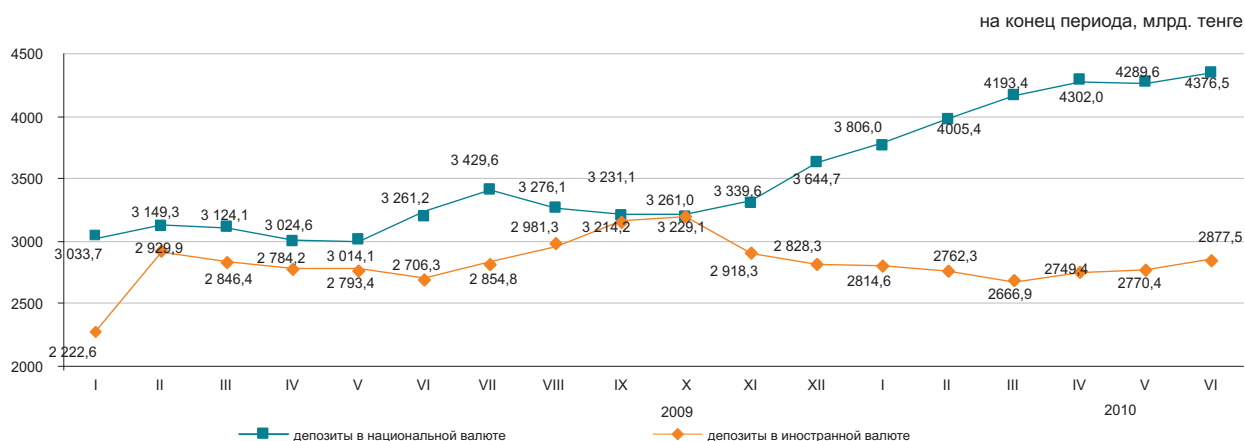

# 10. СОЦИАЛЬНО-ЭКОНОМИЧЕСКОЕ РАЗВИТИЕ РЕГИОНОВ

## АКМОЛИНСКАЯ ОБЛАСТЬ

### Социальное развитие

Население, человек (на 01.07.2010г.)	737 057
Родившиеся, человек (январь-июнь 2010г.)	6 019
Умершие, человек (январь-июнь 2010г.)	4 410
Прибыло, человек (январь-июнь 2010г.)	7 360
Выбыло, человек (январь-июнь 2010г.)	9 922
Занятые, человек (II квартал 2010г.)	411 820
Наемные работники, в % к общей численности занятых (II квартал 2010г.)	57,1
Уровень безработицы, % (II квартал 2010г.)	5,9
Заработная плата, тенге (июнь 2010г.)	58 246
Среднедушевые номинальные денежные доходы, тенге (июнь 2010г.)	40 576
Величина прожиточного минимума, тенге (июль 2010г.)	12 226

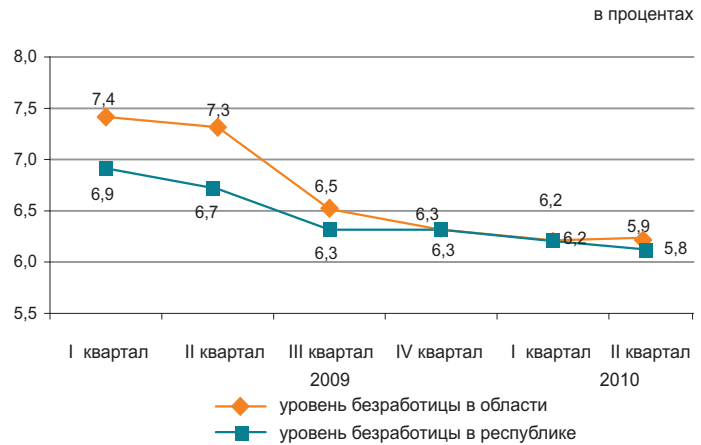

### Реальный сектор экономики

	Январь-июль 2010г. в % к январю-июлю 2009г.	Январь-июль 2009г. в % к январю-июлю 2008г.
Промышленность	123,2	86,7
Сельское хозяйство	103,0	103,9
Строительство	56,6	206,0
Розничная торговля	104,3	96,3
Грузооборот	117,0	90,1
Пассажирооборот	103,3	95,5
Связь*	104,6	-

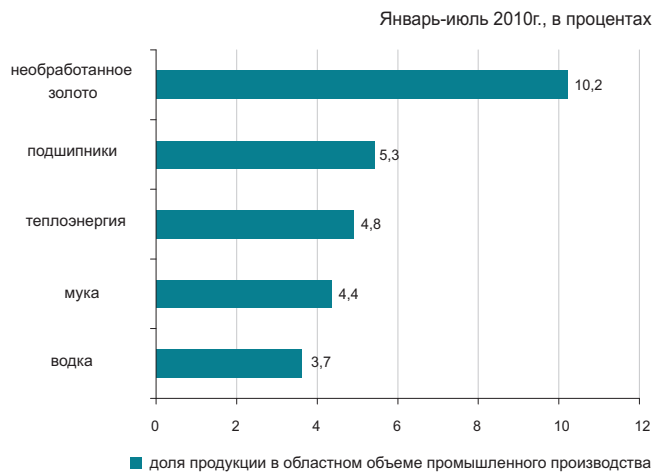

\* Данные приведены без учета объема услуг почтовой и курьерской деятельности.

### Сельское хозяйство

	Январь-июль 2010г.	В % к соответствующему периоду предыдущего года
Реализация скота и птицы на убой в живой массе, тыс. тонн	47,8	100,2
Надоемо молока коровьего, тыс. тонн	273,5	100,9
Получено яиц куриных, млн. штук	260,3	138,8
Наличие основных зерновых культур – всего, тыс. тонн <sup>1)</sup>	1 466,8	2,1 раза
из них:		
пшеница	1 347,3	2 раза
ячмень	113,4	2,4 раза

<sup>1)</sup> На 1 августа 2010г.

### Индекс цен

	Июль 2010г. к июню 2010г., %	Июль 2010г. к декабрю 2009г., %
Индекс потребительских цен	100,1	106,2
Продовольственные товары	99,7	104,9
Непродовольственные товары	100,6	102,4
Платные услуги	100,1	110,9
Индекс цен предприятий-производителей	101,5	104,8
Индекс цен в сельском хозяйстве	100,4	97,2
Индекс цен в строительстве	100,6	102,7
Индекс тарифов на услуги транспорта	100,0	100,0
Индекс тарифов на услуги связи	97,2	104,2

## АКТЮБИНСКАЯ ОБЛАСТЬ

### Социальное развитие

Население, человек (на 01.07.2010г.)	722 274
Родившиеся, человек (январь-июнь 2010г.)	7 094
Умершие, человек (январь-июнь 2010г.)	2 525
Прибыло, человек (январь-июнь 2010г.)	5 111
Выбыло, человек (январь-июнь 2010г.)	6 276
Занятые, человек (II квартал 2010г.)	378 243
Наемные работники, в % к общей численности занятых (II квартал 2010г.)	65,9
Уровень безработицы, % (II квартал 2010г.)	5,5
Зарботная плата, тенге (июнь 2010г.)	67 202
Среднедушевые номинальные денежные доходы, тенге (июнь 2010г.)	36 665
Величина прожиточного минимума, тенге (июль 2010г.)	12 879

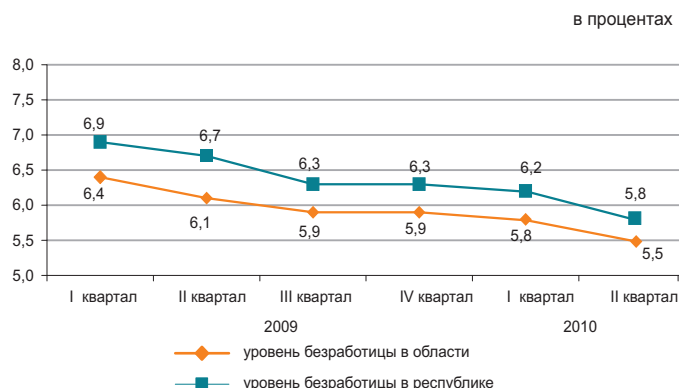

### Реальный сектор экономики

	Январь-июль 2010г. в % к январю-июлю 2009г.	Январь-июль 2009г. в % к январю-июлю 2008г.
Промышленность	112,9	100,2
Сельское хозяйство	95,8	102,5
Строительство	181,7	90,7
Розничная торговля	112,7	124,0
Грузооборот	125,4	72,1
Пассажиروоборот	116,4	95,9
Связь*	105,2	-



\* Данные приведены без учета объема услуг почтовой и курьерской деятельности.

### Сельское хозяйство

	Январь-июль 2010г.	В % к соответствующему периоду предыдущего года
Реализация скота и птицы на убой в живой массе, тыс. тонн	55,3	105,0
Надоемо молока коровьего, тыс. тонн	194,5	102,3
Получено яиц куриных, млн. штук	113,5	131,9
Наличие основных зерновых культур – всего, тонн <sup>1)</sup>	68,9	125,5
из них:		
пшеница	48,6	172,3
ячмень	19,5	76,1

<sup>1)</sup> На 1 июля 2010г.

### Индекс цен

	Июль 2010г. к июню 2010г., %	Июль 2010г. к декабрю 2009г., %
Индекс потребительских цен	100,1	104,3
Продовольственные товары	100,1	104,2
Непродовольственные товары	100,3	102,9
Платные услуги	99,9	105,9
Индекс цен предприятий-производителей	103,5	105,3
Индекс цен в сельском хозяйстве	99,4	99,6
Индекс цен в строительстве	100,2	102,7
Индекс тарифов на услуги транспорта	99,4	100,1
Индекс тарифов на услуги связи	97,3	98,5

## АЛМАТИНСКАЯ ОБЛАСТЬ

### Социальное развитие

Население, человек (на 01.07.2010г.)	1 707 331	в процентах
Родившиеся, человек (январь-июнь 2010г.)	18 058	
Умершие, человек (январь-июнь 2010г.)	7 427	
Прибыло, человек (январь-июнь 2010г.)	21 319	
Выбыло, человек (январь-июнь 2010г.)	17 570	
Занятые, человек (II квартал 2010г.)	840 937	
Наемные работники, в % к общей численности занятых (II квартал 2010г.)	56,8	
Уровень безработицы, % (II квартал 2010г.)	5,8	
Заработная плата, тенге (июнь 2010г.)	62 489	
Среднедушевые номинальные денежные доходы, тенге (июнь 2010г.)	36 046	
Величина прожиточного минимума, тенге (июль 2010г.)	14 227	

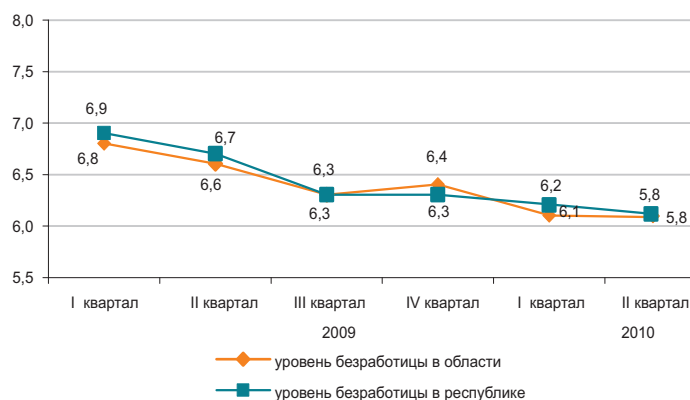

### Реальный сектор экономики

	Январь-июль 2010г. в % к январю-июлю 2009г.	Январь-июль 2009г. в % к январю-июлю 2008г.
Промышленность	110,6	88,5
Сельское хозяйство	105,3	102,4
Строительство	105,4	101,4
Розничная торговля	128,8	114,2
Грузооборот	109,0	93,0
Пассажиروоборот	113,5	99,7
Связь*	117,1	-

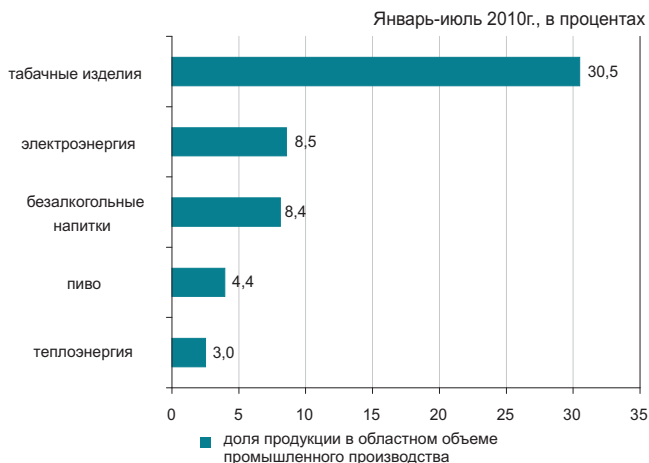

\* Данные приведены без учета объема услуг почтовой и курьерской деятельности.

### Сельское хозяйство

	Январь-июль 2010г.	В % к соответствующему периоду предыдущего года
Реализация скота и птицы на убой в живой массе, тыс. тонн	142,2	112,8
Надоено молока коровьего, тыс. тонн	392,1	100,3
Получено яиц куриных, млн. штук	512,2	98,0
Наличие основных зерновых культур – всего, тыс. тонн <sup>1)</sup>	47,0	105,0
из них:		
пшеница	20,2	102,5
ячмень	22,7	112,9
кукуруза	2,3	47,2

<sup>1)</sup> На 1 августа 2010г.

### Индекс цен

	Июль 2010г. к июню 2010г., %	Июль 2010г. к декабрю 2009г., %
Индекс потребительских цен	100,0	104,3
Продовольственные товары	100,0	105,1
Непродовольственные товары	100,1	102,2
Платные услуги	99,8	105,5
Индекс цен предприятий-производителей	99,0	96,1
Индекс цен в сельском хозяйстве	97,7	95,7
Индекс цен в строительстве	100,4	103,2
Индекс тарифов на услуги транспорта	98,0	101,3
Индекс тарифов на услуги связи	97,9	98,4

## АТЫРАУСКАЯ ОБЛАСТЬ

### Социальное развитие

Население, человек (на 01.07.2010г.)	518 869
Родившиеся, человек (январь-июнь 2010г.)	7 178
Умершие, человек (январь-июнь 2010г.)	2 013
Прибыло, человек (январь-июнь 2010г.)	4 475
Выбыло, человек (январь-июнь 2010г.)	4 134
Занятые, человек (II квартал 2010г.)	254 839
Наемные работники, в % к общей численности занятых (II квартал 2010г.)	86,4
Уровень безработицы, % (II квартал 2010г.)	5,5
Зарплата, тенге (июнь 2010г.)	145 351
Среднедушевые номинальные денежные доходы, тенге (июнь 2010г.)	86 593
Величина прожиточного минимума, тенге (июль 2010г.)	14 068

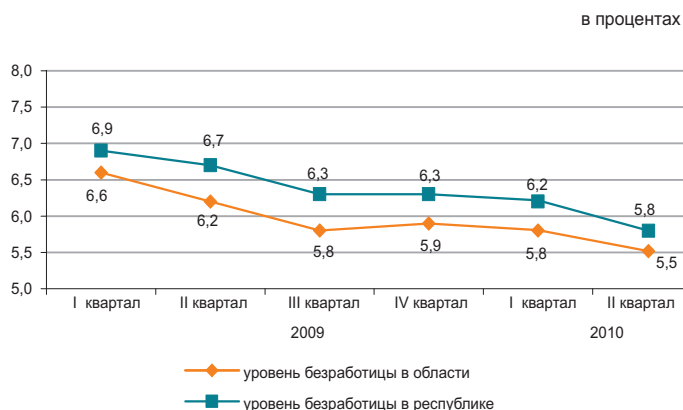

### Реальный сектор экономики

	Январь-июль 2010г. в % к январю июлю 2009г.	Январь-июль 2009г. в % к январю июлю 2008г.
Промышленность	117,9	115,8
Сельское хозяйство	100,7	102,6
Строительство	96,8	99,5
Розничная торговля	115,5	104,9
Грузооборот	109,1	103,3
Пассажиروоборот	119,4	107,6
Связь*	103,5	-



\* Данные приведены без учета объема услуг почтовой и курьерской деятельности.

### Сельское хозяйство

	Январь-июль 2010г.	В % к соответствующему периоду предыдущего года
Реализация скота и птицы на убой в живой массе, тыс. тонн	23,9	100,9
Надоемо молока коровьего, тыс. тонн	34,7	100,4
Получено яиц куриных, млн. штук	1,2	100,4
Наличие основных зерновых культур – всего, тонн <sup>1)</sup>	102,0	48,6
из них:		
ячмень	102,0	48,6

<sup>1)</sup> На 1 августа 2010г.

### Индекс цен

	Июль 2010г. к июню 2010г., %	Июль 2010г. к декабрю 2009г., %
Индекс потребительских цен	100,2	104,1
Продовольственные товары	100,2	105,8
Непродовольственные товары	100,4	102,9
Платные услуги	100,1	103,1
Индекс цен предприятий-производителей	98,4	100,3
Индекс цен в сельском хозяйстве	100,0	93,9
Индекс цен в строительстве	100,3	102,1
Индекс тарифов на услуги транспорта	100,3	99,7
Индекс тарифов на услуги связи	98,2	100,0

## ЗАПАДНО-КАЗАХСТАНСКАЯ ОБЛАСТЬ

### Социальное развитие

Население, человек (на 01.07.2010г.)	626 801
Родившиеся, человек (январь-июнь 2010г.)	5 653
Умершие, человек (январь-июнь 2010г.)	2 879
Прибыло, человек (январь-июнь 2010г.)	6 511
Выбыло, человек (январь-июнь 2010г.)	6 764
Занятые, человек (II квартал 2010г.)	315 512
Наемные работники, в % к общей численности занятых (II квартал 2010г.)	60,2
Уровень безработицы, % (II квартал 2010г.)	5,6
Заработная плата, тенге (июнь 2010г.)	80 431
Среднедушевые номинальные денежные доходы, тенге (июнь 2010г.)	46 088
Величина прожиточного минимума, тенге (июль 2010г.)	13 283

в процентах

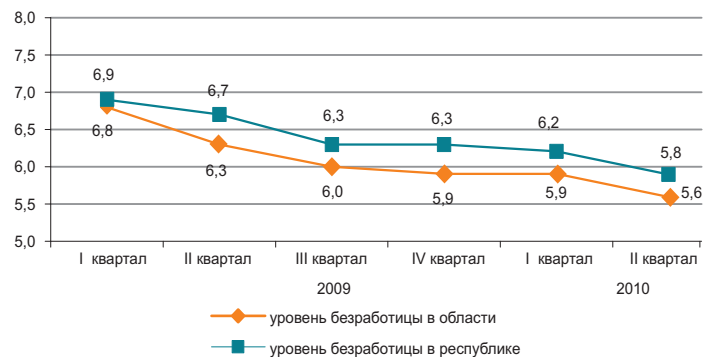

### Реальный сектор экономики

Январь-июль 2010г., в процентах

	Январь-июль 2010г. в % к январю-июлю 2009г.	Январь-июль 2009г. в % к январю-июлю 2008г.
Промышленность	100,4	100,0
Сельское хозяйство	96,5	101,7
Строительство	135,2	119,3
Розничная торговля	120,2	89,9
Грузооборот	117,9	89,0
Пассажирооборот	122,7	101,1
Связь*	106,6	-



\* Данные приведены без учета объема услуг почтовой и курьерской деятельности.

### Сельское хозяйство

	Январь-июль 2010г.	В % к соответствующему периоду предыдущего года
Реализация скота и птицы на убой в живой массе, тыс. тонн	37,7	102,4
Надоемо молока коровьего, тыс. тонн	149,8	102,8
Получено яиц куриных, млн. штук	78,4	119,4
Наличие основных зерновых культур – всего, тыс. тонн <sup>1)</sup>	258,4	116,4
из них:		
пшеница	216,6	153,3
ячмень	37,9	50,7

<sup>1)</sup> На 1 августа 2010г.

### Индекс цен

	Июль 2010г. к июню 2010г., %	Июль 2010г. к декабрю 2009г., %
Индекс потребительских цен	100,2	104,1
Продовольственные товары	99,8	106,2
Непродовольственные товары	100,4	102,9
Платные услуги	100,6	102,5
Индекс цен предприятий-производителей	96,5	100,0
Индекс цен в сельском хозяйстве	100,4	103,9
Индекс цен в строительстве	100,3	103,1
Индекс тарифов на услуги транспорта	106,1	113,7
Индекс тарифов на услуги связи	96,7	96,9

## ЖАМБЫЛСКАЯ ОБЛАСТЬ

### Социальное развитие

Население, человек (на 01.07.2010г.)	1 049 837
Родившиеся, человек (январь-июнь 2010г.)	13 263
Умершие, человек (январь-июнь 2010г.)	4 110
Прибыло, человек (январь-июнь 2010г.)	7 384
Выбыло, человек (январь-июнь 2010г.)	10 543
Занятые, человек (II квартал 2010г.)	550 492
Наемные работники, в % к общей численности занятых (II квартал 2010г.)	48,0
Уровень безработицы, % (II квартал 2010г.)	5,7
Зарботная плата, тенге (июнь 2010г.)	55 605
Среднедушевые номинальные денежные доходы, тенге (июнь 2010г.)	33 958
Величина прожиточного минимума, тенге (июль 2010г.)	11 856

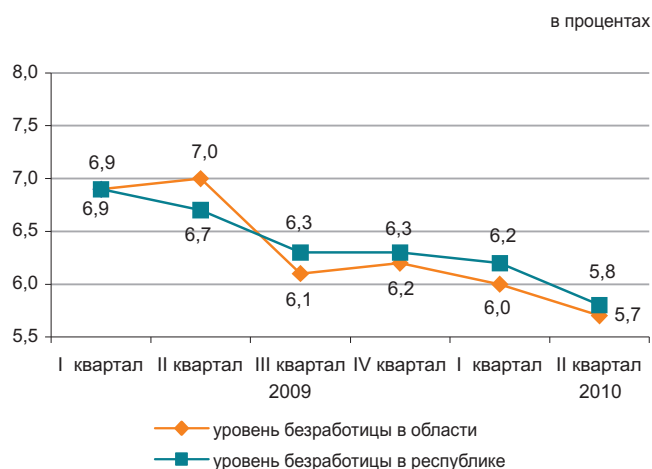

### Реальный сектор экономики

	Январь-июль 2010г. в % к январю-июлю 2009г.	Январь-июль 2009г. в % к январю-июлю 2008г.
Промышленность	109,3	71,0
Сельское хозяйство	91,1	113,1
Строительство	65,9	322,9
Розничная торговля	116,1	102,2
Грузооборот	103,0	90,8
Пассажиروоборот	110,2	96,4
Связь*	103,3	-

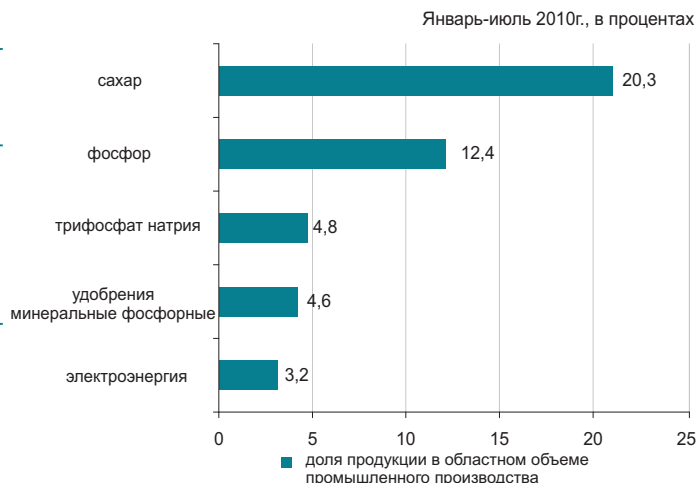

\* Данные приведены без учета объема услуг почтовой и курьерской деятельности.

### Сельское хозяйство

	Январь-июль 2010г.	В % к соответствующему периоду предыдущего года
Реализация скота и птицы на убой в живой массе, тыс. тонн	43,9	101,8
Надоено молока коровьего, тыс. тонн	164,2	102,7
Получено яиц куриных, млн. штук	70,1	106,7
Наличие основных зерновых культур – всего, тыс. тонн <sup>1)</sup>	90,4	81,0
из них:		
пшеница	65,1	85,0
ячмень	25,2	72,0

<sup>1)</sup> На 1 августа 2010г.

### Индекс цен

	Июль 2010г. к июню 2010г., %	Июль 2010г. к декабрю 2009г., %
Индекс потребительских цен	99,9	104,6
Продовольственные товары	99,6	105,8
Непродовольственные товары	100,3	103,3
Платные услуги	100,0	104,3
Индекс цен предприятий-производителей	100,3	109,1
Индекс цен в сельском хозяйстве	101,1	97,7
Индекс цен в строительстве	100,3	102,4
Индекс тарифов на услуги транспорта	100,0	113,4
Индекс тарифов на услуги связи	98,2	101,8

## КАРАГАНДИНСКАЯ ОБЛАСТЬ

## Социальное развитие

Население, человек (на 01.07.2010г.)	1 354 603
Родившиеся, человек (январь-июнь 2010г.)	11 686
Умершие, человек (январь-июнь 2010г.)	7 884
Прибыло, человек (январь-июнь 2010г.)	13 302
Выбыло, человек (январь-июнь 2010г.)	14 538
Занятые, человек (II квартал 2010г.)	709 314
Наемные работники, в % к общей численности занятых (II квартал 2010г.)	77,9
Уровень безработицы, % (II квартал 2010г.)	5,4
Заработная плата, тенге (июнь 2010г.)	67 996
Среднедушевые номинальные денежные доходы, тенге (июнь 2010г.)	40 898
Величина прожиточного минимума, тенге (июль 2010г.)	12 649

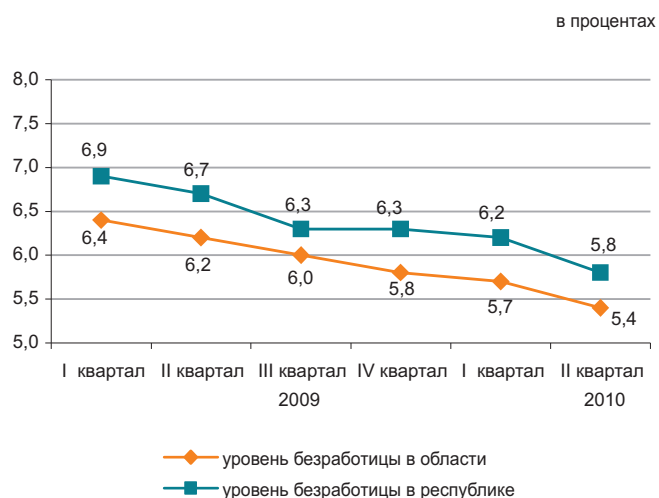

## Реальный сектор экономики

	Январь-июль 2010г. в % к январю-июлю 2009г.	Январь-июль 2009г. в % к январю-июлю 2008г.
Промышленность	106,4	91,8
Сельское хозяйство	102,2	105,4
Строительство	117,4	83,1
Розничная торговля	116,4	106,0
Грузооборот	121,2	96,2
Пассажиروоборот	121,6	95,1
Связь*	102,1	-



\* Данные приведены без учета объема услуг почтовой и курьерской деятельности.

## Сельское хозяйство

	Январь-июль 2010г.	В % к соответствующему периоду предыдущего года
Реализация скота и птицы на убой в живой массе, тыс. тонн	55,5	101,0
Надоено молока коровьего, тыс. тонн	215,6	102,7
Получено яиц куриных, млн. штук	160,4	112,8
Наличие основных зерновых культур – всего, тыс. тонн <sup>1)</sup>	170,7	155,5
из них:		
пшеница	144,2	143,5
ячмень	24,5	3,1 раза

<sup>1)</sup> На 1 августа 2010г.

## Индекс цен

	Июль 2010г. к июню 2010г., %	Июль 2010г. к декабрю 2009г., %
Индекс потребительских цен	100,2	104,4
Продовольственные товары	100,1	105,7
Непродовольственные товары	100,3	102,8
Платные услуги	100,3	104,3
Индекс цен предприятий-производителей	98,5	103,9
Индекс цен в сельском хозяйстве	98,9	96,9
Индекс цен в строительстве	100,4	104,1
Индекс тарифов на услуги транспорта	100,0	99,5
Индекс тарифов на услуги связи	98,2	101,2

## КОСТАНАЙСКАЯ ОБЛАСТЬ

## Социальное развитие

Население, человек (на 01.07.2010г.)	885 521
Родившиеся, человек (январь-июнь 2010г.)	6 354
Умершие, человек (январь-июнь 2010г.)	5 310
Прибыло, человек (январь-июнь 2010г.)	9 415
Выбыло, человек (январь-июнь 2010г.)	11 222
Занятые, человек (II квартал 2010г.)	515 430
Наемные работники, в % к общей численности занятых (II квартал 2010г.)	56,6
Уровень безработицы, % (II квартал 2010г.)	5,7
Зарплата, тенге (июнь 2010г.)	59 170
Среднедушевые номинальные денежные доходы, тенге (июнь 2010г.)	32 854
Величина прожиточного минимума, тенге (июль 2010г.)	13 277

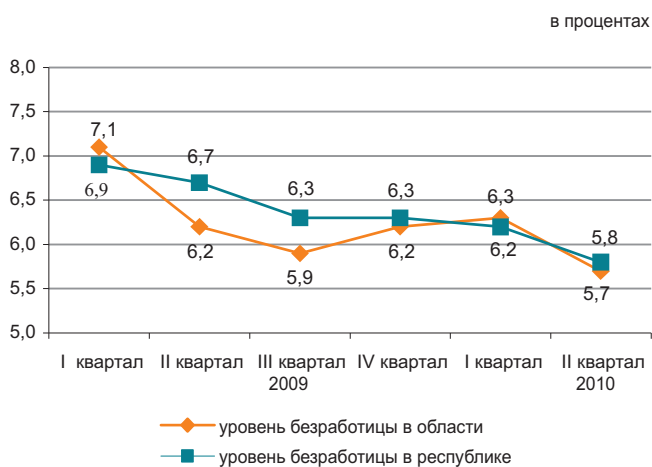

## Реальный сектор экономики

	Январь-июль 2010г. в % к январю-июлю 2009г.	Январь-июль 2009г. в % к январю-июлю 2008г.
Промышленность	129,8	87,1
Сельское хозяйство	100,1	102,0
Строительство	158,6	110,6
Розничная торговля	117,9	98,3
Грузооборот	125,1	85,4
Пассажиروоборот	117,9	95,4
Связь*	103,8	-



\* Данные приведены без учета объема услуг почтовой и курьерской деятельности.

## Сельское хозяйство

	Январь-июль 2010г.	В % к соответствующему периоду предыдущего года
Реализация скота и птицы на убой в живой массе, тыс. тонн	98,9	100,6
Надоено молока коровьего, тыс. тонн	514,1	101,0
Получено яиц куриных, млн. штук	294,8	113,9
Наличие основных зерновых культур – всего, тыс. тонн <sup>1)</sup>	1 600,4	2,3 раза
из них:		
пшеница	1 544,1	2,4 раза
ячмень	48,2	85,9

<sup>1)</sup> На 1 августа 2010г.

## Индекс цен

	Июль 2010г. к июню 2010г., %	Июль 2010г. к декабрю 2009г., %
Индекс потребительских цен	100,0	104,2
Продовольственные товары	99,8	105,3
Непродовольственные товары	100,1	102,4
Платные услуги	100,0	104,4
Индекс цен предприятий-производителей	104,0	146,5
Индекс цен в сельском хозяйстве	99,9	99,3
Индекс цен в строительстве	100,4	103,9
Индекс тарифов на услуги транспорта	100,1	103,4
Индекс тарифов на услуги связи	96,5	109,9

## КЫЗЫЛОРДИНСКАЯ ОБЛАСТЬ

### Социальное развитие

Население, человек (на 01.07.2010г.)	696 163
Родившиеся, человек (январь-июнь 2010г.)	9 516
Умершие, человек (январь-июнь 2010г.)	2 373
Прибыло, человек (январь-июнь 2010г.)	5 475
Выбыло, человек (январь-июнь 2010г.)	6 204
Занятые, человек (II квартал 2010г.)	299 503
Наемные работники, в % к общей численности занятых (II квартал 2010г.)	58,5
Уровень безработицы, % (II квартал 2010г.)	6,0
Заработная плата, тенге (июнь 2010г.)	74 746
Среднедушевые номинальные денежные доходы, тенге (июнь 2010г.)	42 371
Величина прожиточного минимума, тенге (июль 2010г.)	13 068

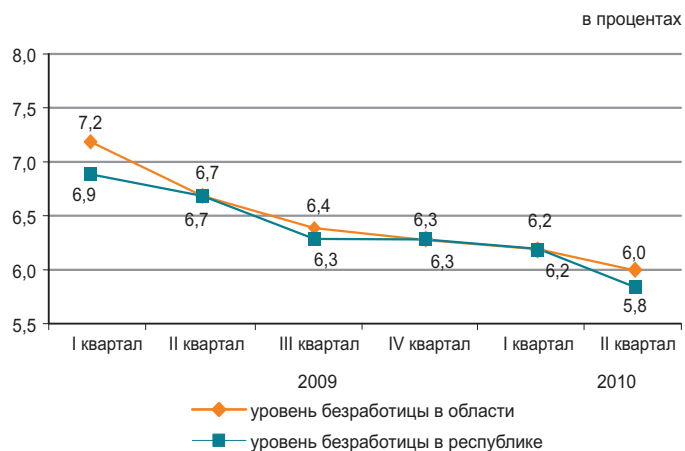

### Реальный сектор экономики

	Январь-июль 2010г. в % к январю-июлю 2009г.	Январь-июль 2009г. в % к январю-июлю 2008г.
Промышленность	101,3	97,0
Сельское хозяйство	100,8	99,6
Строительство	91,7	213,8
Розничная торговля	111,4	135,3
Грузооборот	104,5	96,2
Пассажиروоборот	106,0	104,0
Связь*	102,3	-

Январь-июль 2010г., в процентах

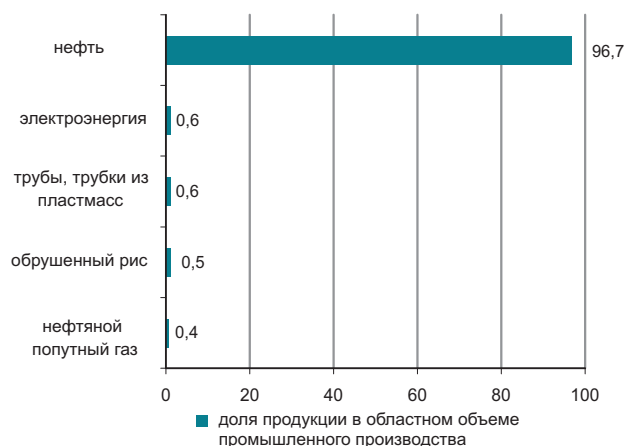

\* Данные приведены без учета объема услуг почтовой и курьерской деятельности.

### Сельское хозяйство

	Январь-июль 2010г.	В % к соответствующему периоду предыдущего года
Реализация скота и птицы на убой в живой массе, тыс. тонн	16,9	101,7
Надоено молока коровьего, тыс. тонн	41,1	101,8
Получено яиц куриных, млн. штук	7,7	100,9
Наличие основных зерновых культур – всего, тыс. тонн <sup>1)</sup>	23,1	5,2 раза
из них:		
рис	19,4	33,6 раза

<sup>1)</sup> На 1 августа 2010г.

### Индекс цен

	Июль 2010г. к июню 2010г., %	Июль 2010г. к декабрю 2009г., %
Индекс потребительских цен	100,1	104,3
Продовольственные товары	100,0	104,8
Непродовольственные товары	100,1	103,1
Платные услуги	100,2	104,8
Индекс цен предприятий-производителей	101,9	99,2
Индекс цен в сельском хозяйстве	99,9	101,1
Индекс цен в строительстве	100,4	102,6
Индекс тарифов на услуги транспорта	100,0	100,0
Индекс тарифов на услуги связи	97,5	102,7

## МАНГИСТАУСКАЯ ОБЛАСТЬ

### Социальное развитие

Население, человек (на 01.07.2010г.)	456 068
Родившиеся, человек (январь-июнь 2010г.)	7 060
Умершие, человек (январь-июнь 2010г.)	1 389
Прибыло, человек (январь-июнь 2010г.)	9 802
Выбыло, человек (январь-июнь 2010г.)	5 670
Занятые, человек (II квартал 2010г.)	203 782
Наемные работники, в % к общей численности занятых (II квартал 2010г.)	90,7
Уровень безработицы, % (II квартал 2010г.)	6,6
Зарботная плата, тенге (июнь 2010г.)	138 767
Среднедушевые номинальные денежные доходы, тенге (июнь 2010г.)	75 632
Величина прожиточного минимума, тенге (июль 2010г.)	17 710

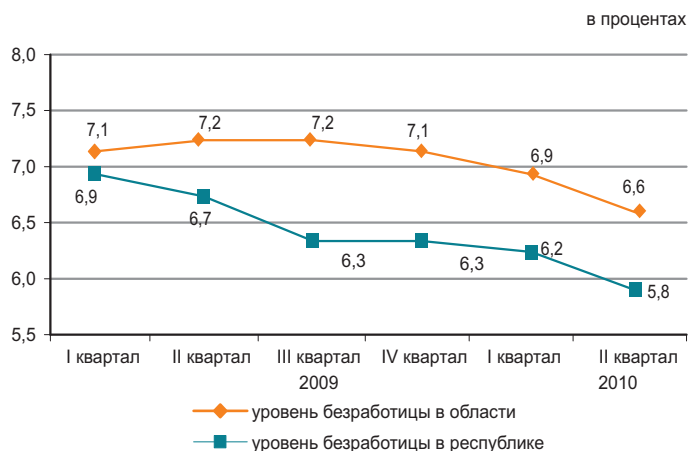

### Реальный сектор экономики

	Январь-июль 2010г. в % к январю-июлю 2009г.	Январь-июль 2009г. в % к январю-июлю 2008г.
Промышленность	100,7	100,0
Сельское хозяйство	100,6	100,0
Строительство	89,2	113,2
Розничная торговля	110,8	114,0
Грузооборот	125,1	101,8
Пассажиروоборот	126,3	107,5
Связь*	112,0	-

Январь-июль 2010г., в процентах



\* Данные приведены без учета объема услуг почтовой и курьерской деятельности.

### Сельское хозяйство

	Январь-июль 2010г.	В % к соответствующему периоду предыдущего года
Реализация скота и птицы на убой в живой массе, тыс. тонн	5,7	100,6
Надоемо молока коровьего, тыс. тонн	2,2	102,5
Получено яиц куриных, млн. штук	0,4	105,2

### Индекс цен

	Июль 2010г. к июню 2010г., %	Июль 2010г. к декабрю 2009г., %
Индекс потребительских цен	100,1	103,9
Продовольственные товары	100,1	105,7
Непродовольственные товары	100,2	103,0
Платные услуги	100,0	102,0
Индекс цен предприятий-производителей	100,0	94,8
Индекс цен в сельском хозяйстве	101,2	111,8
Индекс цен в строительстве	100,6	103,3
Индекс тарифов на услуги транспорта	100,0	100,3
Индекс тарифов на услуги связи	99,4	96,2

## ЮЖНО-КАЗАХСТАНСКАЯ ОБЛАСТЬ

### Социальное развитие

Население, человек (на 01.07.2010г.)	2 455 361
Родившиеся, человек (январь-июнь 2010г.)	37 170
Умершие, человек (январь-июнь 2010г.)	7 786
Прибыло, человек (январь-июнь 2010г.)	17 522
Выбыло, человек (январь-июнь 2010г.)	20 682
Занятые, человек (II квартал 2010г.)	1 090 143
Наемные работники, в % к общей численности занятых (II квартал 2010г.)	52,9
Уровень безработицы, % (II квартал 2010г.)	5,9
Заработная плата, тенге (июнь 2010г.)	67 109
Среднедушевые номинальные денежные доходы, тенге (июнь 2010г.)	28 527
Величина прожиточного минимума, тенге (июль 2010г.)	11 882

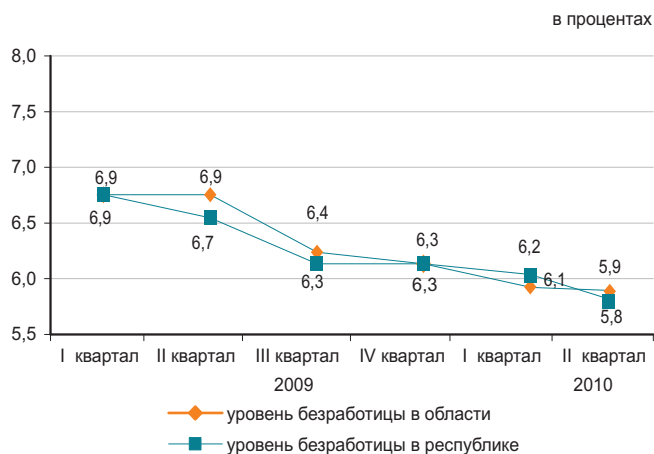

### Реальный сектор экономики

	Январь-июль 2010г. в % к январю-июлю 2009г.	Январь-июль 2009г. в % к январю-июлю 2008г.
Промышленность	124,4	100,7
Сельское хозяйство	102,6	99,0
Строительство	93,5	152,0
Розничная торговля	116,3	95,7
Грузооборот	105,0	92,9
Пассажиروоборот	116,4	98,0
Связь*	103,6	-



\* Данные приведены без учета объема услуг почтовой и курьерской деятельности.

### Сельское хозяйство

	Январь-июль 2010г.	В % к соответствующему периоду предыдущего года
Реализация скота и птицы на убой в живой массе, тыс. тонн	89,8	101,8
Надоемо молока коровьего, тыс. тонн	391,5	104,5
Получено яиц куриных, млн. штук	166,0	113,3
Наличие основных зерновых культур – всего, тыс. тонн <sup>1)</sup>	111,9	164,8
из них:		
пшеница	111,7	168,7

<sup>1)</sup> На 1 августа 2010г.

### Индекс цен

	Июль 2010г. к июню 2010г., %	Июль 2010г. к декабрю 2009г., %
Индекс потребительских цен	100,3	104,7
Продовольственные товары	100,1	106,0
Непродовольственные товары	100,4	103,7
Платные услуги	100,3	104,0
Индекс цен предприятий-производителей	101,3	103,4
Индекс цен в сельском хозяйстве	99,8	99,4
Индекс цен в строительстве	100,3	103,5
Индекс тарифов на услуги транспорта	100,0	103,9
Индекс тарифов на услуги связи	96,2	99,9

## ПАВЛОДАРСКАЯ ОБЛАСТЬ

## Социальное развитие

Население, человек (на 01.07.2010г.)	751 705
Родившиеся, человек (январь-июнь 2010г.)	6 080
Умершие, человек (январь-июнь 2010г.)	4 169
Прибыло, человек (январь-июнь 2010г.)	7 229
Выбыло, человек (январь-июнь 2010г.)	8 288
Занятые, человек (II квартал 2010г.)	419 425
Наемные работники, в % к общей численности занятых (II квартал 2010г.)	75,2
Уровень безработицы, % (II квартал 2010г.)	5,6
Зарботная плата, тенге (июнь 2010г.)	66 937
Среднедушевые номинальные денежные доходы, тенге (июнь 2010г.)	43 943
Величина прожиточного минимума, тенге (июль 2010г.)	12 702

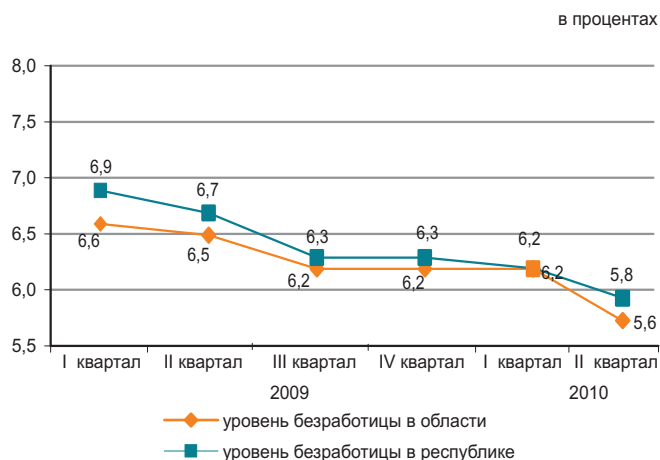

## Реальный сектор экономики

	Январь-июль 2010г. в % к январю-июлю 2009г.	Январь-июль 2009г. в % к январю-июлю 2008г.
Промышленность	130,3	83,7
Сельское хозяйство	101,1	101,6
Строительство	113,0	93,3
Розничная торговля	113,7	105,4
Грузооборот	128,1	91,1
Пассажирооборот	111,3	101,3
Связь*	111,2	-

Январь-июль 2010г., в процентах



\* Данные приведены без учета объема услуг почтовой и курьерской деятельности.

## Сельское хозяйство

	Январь-июль 2010г.	В % к соответствующему периоду предыдущего года
Реализация скота и птицы на убой в живой массе, тыс. тонн	36,5	100,6
Надоемо молока коровьего, тыс. тонн	212,6	100,2
Получено яиц куриных, млн. штук	110,2	112,2
Наличие основных зерновых культур – всего, тыс. тонн <sup>1)</sup>	245,5	5,5 раза
из них:		
пшеница	209,3	6,2 раза
ячмень	26,1	3,1 раза

<sup>1)</sup> На 1 августа 2010г.

## Индекс цен

	Июль 2010г. к июню 2010г., %	Июль 2010г. к декабрю 2009г., %
Индекс потребительских цен	100,4	104,9
Продовольственные товары	100,6	105,1
Непродовольственные товары	100,2	102,0
Платные услуги	100,2	107,4
Индекс цен предприятий-производителей	99,7	106,5
Индекс цен в сельском хозяйстве	100,1	101,1
Индекс цен в строительстве	100,3	103,6
Индекс тарифов на услуги транспорта	100,0	104,0
Индекс тарифов на услуги связи	97,6	99,5

## СЕВЕРО-КАЗАХСТАНСКАЯ ОБЛАСТЬ

## Социальное развитие

Население, человек (на 01.07.2010г.)	641 729
Родившиеся, человек (январь-июнь 2010г.)	4 221
Умершие, человек (январь-июнь 2010г.)	4 069
Прибыло, человек (январь-июнь 2010г.)	6 238
Выбыло, человек (январь-июнь 2010г.)	7 963
Занятые, человек (II квартал 2010г.)	359 977
Наемные работники, в % к общей численности занятых (II квартал 2010г.)	59,6
Уровень безработицы, % (II квартал 2010г.)	5,9
Заработная плата, тенге (июнь 2010г.)	56 089
Среднедушевые номинальные денежные доходы, тенге (июнь 2010г.)	34 971
Величина прожиточного минимума, тенге (июль 2010г.)	12 840

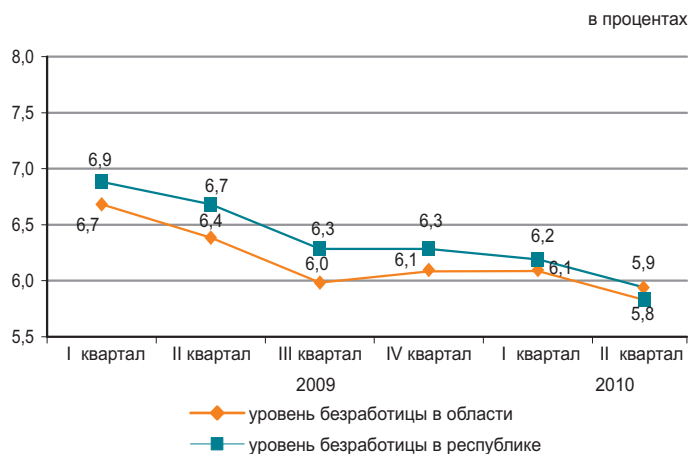

## Реальный сектор экономики

	Январь-июль 2010г. в % к январю-июлю 2009г.	Январь-июль 2009г. в % к январю-июлю 2008г.
Промышленность	102,1	105,8
Сельское хозяйство	104,3	103,9
Строительство	123,6	120,6
Розничная торговля	109,8	100,8
Грузооборот	111,1	93,4
Пассажиروоборот	115,1	97,5
Связь*	99,7	-



\* Данные приведены без учета объема услуг почтовой и курьерской деятельности.

## Сельское хозяйство

	Январь-июль 2010г.	В % к соответствующему периоду предыдущего года
Реализация скота и птицы на убой в живой массе, тыс. тонн	48,4	103,6
Надоено молока коровьего, тыс. тонн	341,2	102,4
Получено яиц куриных, млн. штук	238,5	124,4
Наличие основных зерновых культур – всего, тыс. тонн <sup>1)</sup>	1 657,6	183,9
из них:		
пшеница	1 516,4	191,6
ячмень	123,4	117,0

<sup>1)</sup> На 1 августа 2010г.

## Индекс цен

	Июль 2010г. к июню 2010г., %	Июль 2010г. к декабрю 2009г., %
Индекс потребительских цен	99,9	104,6
Продовольственные товары	99,6	105,4
Непродовольственные товары		103,1
Платные услуги		104,8
Индекс цен предприятий-производителей	99,9	103,1
Индекс цен в сельском хозяйстве	99,4	90,7
Индекс цен в строительстве		102,4
Индекс тарифов на услуги транспорта		100,0
Индекс тарифов на услуги связи	94,0	94,3

## ВОСТОЧНО-КАЗАХСТАНСКАЯ ОБЛАСТЬ

### Социальное развитие

Население, человек (на 01.07.2010г.)	1 419 471
Родившиеся, человек (январь-июнь 2010г.)	11 756
Умершие, человек (январь-июнь 2010г.)	8 791
Прибыло, человек (январь-июнь 2010г.)	14 912
Выбыло, человек (январь-июнь 2010г.)	17 190
Занятые, человек (II квартал 2010г.)	724 976
Наемные работники, в % к общей численности занятых (II квартал 2010г.)	66,5
Уровень безработицы, % (II квартал 2010г.)	5,8
Заработная плата, тенге (июнь 2010г.)	65 009
Среднедушевые номинальные денежные доходы, тенге (июнь 2010г.)	37 894
Величина прожиточного минимума, тенге (июль 2010г.)	12 904

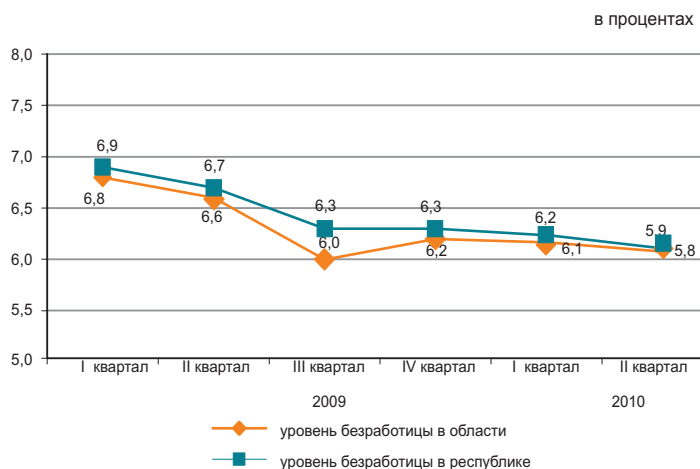

### Реальный сектор экономики

	Январь-июль 2010г. в % к январю-июлю 2009г.	Январь-июль 2009г. в % к январю-июлю 2008г.
Промышленность	115,2	98,0
Сельское хозяйство	102,5	103,0
Строительство	128,0	64,1
Розничная торговля	118,4	96,6
Грузооборот	112,0	95,4
Пассажиروоборот	113,6	100,2
Связь*	105,6	-



\* Данные приведены без учета объема услуг почтовой и курьерской деятельности.

### Сельское хозяйство

	Январь-июль 2010г.	В % к соответствующему периоду предыдущего года
Реализация скота и птицы на убой в живой массе, тыс. тонн	92,4	104,4
Надоемо молока коровьего, тыс. тонн	426,4	102,5
Получено яиц куриных, млн. штук	163,5	91,5
Наличие основных зерновых культур – всего, тыс. тонн <sup>1)</sup>	224,3	2,2 раза
из них:		
пшеница	283,6	2,2 раза
ячмень	28,1	198,2

<sup>1)</sup> На 1 августа 2010г.

### Индекс цен

	Июль 2010г. к июню 2010г., %	Июль 2010г. к декабрю 2009г., %
Индекс потребительских цен	100,0	104,9
Продовольственные товары	99,8	105,7
Непродовольственные товары	100,3	103,5
Платные услуги	100,0	105,1
Индекс цен предприятий-производителей	101,4	105,3
Индекс цен в сельском хозяйстве	98,7	101,1
Индекс цен в строительстве	100,5	104,1
Индекс тарифов на услуги транспорта	100,0	103,3
Индекс тарифов на услуги связи	99,1	101,0

## Г. АСТАНА

### Социальное развитие

Население, человек (на 01.07.2010г.)	705 897
Родившиеся, человек (январь-июнь 2010г.)	8 381
Умершие, человек (январь-июнь 2010г.)	1 701
Прибыло, человек (январь-июнь 2010г.)	25 179
Выбыло, человек (январь-июнь 2010г.)	9 980
Занятые, человек (II квартал 2010г.)	365 901
Наемные работники, в % к общей численности занятых (II квартал 2010г.)	91,8
Уровень безработицы, % (II квартал 2010г.)	6,2
Заработная плата, тенге (июнь 2010г.)	118 784
Среднедушевые номинальные денежные доходы, тенге (июнь 2010г.)	71 243
Величина прожиточного минимума, тенге (июль 2010г.)	16 745

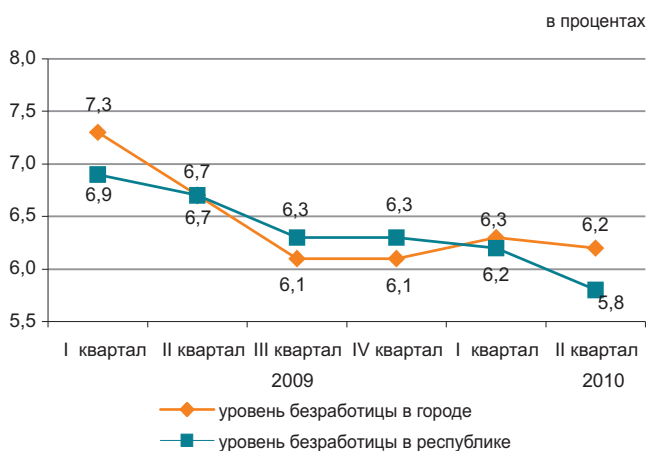

### Реальный сектор экономики

	Январь-июль 2010г. в % к январю-июлю 2009г.	Январь-июль 2009г. в % к январю-июлю 2008г.
Промышленность	106,3	85,9
Сельское хозяйство	100,9	101,7
Строительство	100,8	56,1
Розничная торговля	120,0	93,0
Грузооборот	114,4	95,1
Пассажирооборот	115,2	103,8
Связь*	118,1	-



\* Данные приведены без учета объема услуг почтовой и курьерской деятельности.

### Сельское хозяйство

	Январь-июль 2010г.	В % к соответствующему периоду предыдущего года
Реализация скота и птицы на убой в живой массе, тонн	160,7	97,3
Надоено молока коровьего, тыс. тонн	1,5	108,9
Получено яиц куриных, млн. штук	0,1	85,6
Наличие основных зерновых культур – всего, тыс. тонн <sup>1)</sup>	142,8	193,7
из них:		
пшеница	138,0	199,5

<sup>1)</sup> На 1 августа 2010г.

### Индекс цен

	Июль 2010г. к июню 2010г., %	Июль 2010г. к декабрю 2009г., %
Индекс потребительских цен	100,2	104,7
Продовольственные товары	100,4	107,7
Непродовольственные товары	100,2	102,9
Платные услуги	100,0	102,1
Индекс цен предприятий-производителей	99,3	98,2
Индекс цен в сельском хозяйстве	-	-
Индекс цен в строительстве	100,5	103,5
Индекс тарифов на услуги транспорта	100,0	99,5
Индекс тарифов на услуги связи	98,7	97,5

## Г. АЛМАТЫ

### Социальное развитие

Население, человек (на 01.07.2010г.)	1 419 645
Родившиеся, человек (январь-июнь 2010г.)	18 819
Умершие, человек (январь-июнь 2010г.)	5 909
Прибыло, человек (январь-июнь 2010г.)	27 818
Выбыло, человек (январь-июнь 2010г.)	25 412
Занятые, человек (II квартал 2010г.)	676 172
Наемные работники, в % к общей численности занятых (II квартал 2010г.)	91,5
Уровень безработицы, % (II квартал 2010г.)	6,6
Зарботная плата, тенге (июнь 2010г.)	111 431
Среднедушевые номинальные денежные доходы, тенге (июнь 2010г.)	70 246
Величина прожиточного минимума, тенге (июль 2010г.)	16 473



### Реальный сектор экономики

	Январь-июль 2010г. в % к январю-июлю 2009г.	Январь-июль 2009г. в % к январю-июлю 2008г.
Промышленность	127,9	78,8
Сельское хозяйство	84,5	94,3
Строительство	84,7	61,8
Розничная торговля	107,3	80,5
Грузооборот	124,1	97,2
Пассажиروоборот	107,4	100,6
Связь*	104,3	-



\* Данные приведены без учета объема услуг почтовой и курьерской деятельности.

### Сельское хозяйство

	Январь-июль 2010г.	В % к соответствующему периоду предыдущего года
Реализация скота и птицы на убой в живой массе, тонн	227,3	71,1
Надоемо молока коровьего, тыс. тонн	1,1	39,7
Получено яиц куриных, млн. штук	2,5	97,3
Наличие основных зерновых культур – всего, тыс. тонн <sup>1)</sup>	18,2	2 раза
из них: пшеница	18,2	2 раза

<sup>1)</sup> На 1 августа 2010г.

### Индекс цен

	Июль 2010г. к июню 2010г., %	Июль 2010г. к декабрю 2009г., %
Индекс потребительских цен	100,4	104,6
Продовольственные товары	100,1	105,2
Непродовольственные товары	100,4	103,4
Платные услуги	100,7	104,9
Индекс цен предприятий-производителей	100,1	104,9
Индекс цен в сельском хозяйстве	-	-
Индекс цен в строительстве	101,1	102,3
Индекс тарифов на услуги транспорта	100,0	100,2
Индекс тарифов на услуги связи	99,6	113,5

## ҚЫСҚАРТУЛАР

АШМ	Қазақстан Республикасының Ауыл шаруашылығы министрлігі
ӘдМин	Қазақстан Республикасының Әділет министрлігі
БП ҚС АЕК	Қазақстан Республикасы Бас Прокуратурасының Құқықтық статистика және арнайы есеп комитеті
ДСМ	Қазақстан Республикасының Денсаулық сақтау министрлігі
ДСМ РСЭҚ	Қазақстан Республикасы Денсаулық сақтау министрлігінің Республикалық санитарлық-эпидемиологиялық қызметі
ЕДБ	Екінші деңгейдегі банктер
ЕХӨҚМ	Қазақстан Республикасының Еңбек және халықты әлеуметтік қорғау министрлігі
жкм	жолаушы-километр
ҚМ КБК	Қазақстан Республикасы Қаржы министрлігінің Кедендік бақылау комитеті
ҚМ	Қазақстан Республикасының Қаржы министрлігі
ҚМ СК	Қазақстан Республикасы Қаржы министрлігінің Салық комитеті
млн.	миллион
млрд.	миллиард
ОЭР	Отын-энергетикалық ресурстар
СА	Қазақстан Республикасы Статистика агенттігі
ткм	тонна-километр
ҰБ	Қазақстан Республикасының Ұлттық банкі
ІІМ	Қазақстан Республикасының Ішкі істер министрлігі
ШОК	Шағын және орта кәсіпкерлік

## СОКРАЩЕНИЯ

АС	Агентство Республики Казахстан по статистике
БВУ	Банки второго уровня
КПСиСУ ГП	Комитет по правовой статистике и специальным учетам Генеральной прокуратуры Республики Казахстан
КТК МФ	Комитет таможенного контроля Министерства финансов Республики Казахстан
МВД	Министерство внутренних дел Республики Казахстан
МЗ	Министерство здравоохранения Республики Казахстан
млн.	миллионов
млрд.	миллиардов
МСП	Малое и среднее предпринимательство
МСХ	Министерство сельского хозяйства Республики Казахстан
МТСЗН	Министерство труда и социальной защиты населения Республики Казахстан
МЮ	Министерство юстиции Республики Казахстан
МФ	Министерство финансов Республики Казахстан
НБ	Национальный банк Республики Казахстан
НК МФ	Налоговый комитет Министерства финансов Республики Казахстан
РСЭС МЗ	Республиканская санитарно-эпидемиологическая служба Министерства здравоохранения Республики Казахстан
ткм	тонно-километр
пкм	пассажиры-километры
ТЭР	Топливо-энергетические ресурсы

## КӨРСЕТКІШТЕР ТІЗІМІ

Көрсеткіш	Кезеңділік	Дереккөз
<b>А</b>		
Айырбастау бағамы .....	ай сайын	ҰБ
Асыл тұқымды шаруашылықтар саны .....	тоқсан сайын	АШМ
Аң аулау шаруашылығындағы өнім (жұмыстар, қызметтер) көлемі .....	жыл сайын	СА
Атаулы жалақы индексі .....	ай сайын	СА
Ауыл шаруашылығы малдары мен құстарының негізгі түрлерінің саны .....	ай сайын	СА
Ауыл шаруашылығының жалпы өнімі .....	ай сайын	СА
<b>Б</b>		
Бағалар индексі .....	ай сайын	СА
Балық аулау және балық өсіру шаруашылығындағы өнім (жұмыстар, қызметтер) көлемі .....	жыл сайын	СА
Бөлшек сауда тауар айналымы көлемі .....	ай сайын	СА
Байланыс қызметтерінің көлемі .....	ай сайын	СА
Бос жұмыс орындарының саны .....	ай сайын	СА
<b>Д</b>		
Денді дақылдарды жинау .....	қыркүйек, қазан, қараша	АШМ
Денді дақылдардың жиналған алқаптары .....	қыркүйек, қазан, қараша	АШМ
Денді дақылдардың шығымдылығы .....	қыркүйек, қазан, қараша	АШМ
Депозиттер .....	ай сайын	ҰБ
<b>Е</b>		
Ең төменгі күнкөріс деңгейінің шамасы .....	ай сайын	СА
Еңбек өнімділігі .....	тоқсан сайын	СА
Еңбек делдалдығына өтініш жасағандар саны .....	тоқсан сайын	ЕХӘҚМ
<b>Ж</b>		
Жалақы сақталмаған демалыстарда болған қызметкерлер саны .....	ай сайын	ЕХӘҚМ
Жалдамалы қызметкерлер саны .....	ай сайын	СА
Жалпы ішкі өнім .....	тоқсан сайын	СА
Жасырын жұмыссыздық деңгейі .....	ай сайын	СА
Жолаушылар тасымалдау көлемі .....	ай сайын	СА
Жолаушылар айналымы .....	ай сайын	СА
Жолаушылар тасымалдау .....	ай сайын	СА
Жүк тасымалдау көлемі .....	ай сайын	СА
Жүк тасымалдау .....	ай сайын	СА
Жүк айналымы .....	ай сайын	СА
Жұмысқа орналасқан азаматтар саны .....	тоқсан сайын	ЕХӘҚМ
Жұмыссыздық .....	ай сайын	СА
Жұмыссыздық деңгейі .....	ай сайын	СА
Жұмыссыз халық .....	ай сайын	СА
Жұмыспен қамту .....	ай сайын	СА
Жұмыспен қамту органдарында жұмыссыздар ретінде тіркелгендер саны .....	тоқсан сайын	ЕХӘҚМ
<b>З</b>		
Зейнетақы және жәрдемақы алушылар саны .....	тоқсан сайын	ЕХӘҚМ
Зейнетақы (жәрдемақының) орташа мөлшері .....	тоқсан сайын	ЕХӘҚМ
<b>И</b>		
Импорт .....	ай сайын	ҚМ КБК
<b>К</b>		
Кәсіптік даярлау немесе қайта даярлау, біліктілік арттыруға бағытталғандар .....	ай сайын	ЕХӘҚМ
Кәсіпорындардың пайдалылығы .....	тоқсан сайын	СА
Кредиттер .....	ай сайын	ҰБ

Көрсеткіш	Кезеңділік	Дереккөз
<b>Қ</b>		
Қоғамдық жұмыстарға қатысқандар .....	ай сайын	ЕХӘҚМ
Қызметкерлер санының қозғалысы .....	ай сайын	СА
Қылмыстылық деңгейі .....	ай сайын	БП ҚС АЕК
Құрылыс жұмыстарының (қызметтер) көлемі .....	ай сайын	СА
<b>М</b>		
Мал шаруашылығы өнімдерінің негізгі түрлерін өндіру .....	ай сайын	СА
Мал мен құстың өнімділігі .....	ай сайын	СА
Мемлекеттік бюджет табыстары .....	ай сайын	ҚМ
Мемлекеттік бюджет шығыстары .....	ай сайын	ҚМ
Монетарлық агрегаттар .....	ай сайын	ҰБ
<b>Н</b>		
Нақты ақшалай табыс .....	ай сайын	СА
Нақты жалақы индексі .....	ай сайын	СА
Негізгі капиталға инвестициялар .....	ай сайын	СА
Негізгі дәнді дақылдардың бары .....	ай сайын	СА
Негізгі майлы дақылдардың бары .....	ай сайын	СА
<b>О</b>		
Орман шаруашылығындағы өнім (жұмыстар, қызметтер) көлемі .....	жыл сайын	СА
Орташа жан басына атаулы ақшалай табыс .....	ай сайын	СА
Орташа айлық атаулы жалақы .....	ай сайын	СА
Орташа айлық жалақы .....	ай сайын	СА
<b>Ө</b>		
Өндірістің толық тоқтауы .....	ай сайын	ЕХӘҚМ
Өндірістің тоқтап тұруына байланысты уақытша жұмыспен қамтылмаған қызметкерлер саны .....	ай сайын	ЕХӘҚМ
Өнеркәсіп өнімін заттай көрінісінде өндіру .....	ай сайын	СА
Өнеркәсіп өнімінің (тауарлар, қызметтер) көлемі .....	ай сайын	СА
Өнеркәсіп өндірісінің нақты көлем индексі .....	ай сайын	СА
<b>С</b>	ай сайын	ДСМ РСЭҚ
Сырқаттанулардың тіркелген оқиғаларының саны .....		
<b>Т</b>	ай сайын	СА
Тіркелген жұмыссыздық деңгейі .....	ай сайын	ҰБ
Төлем балансы .....	тоқсан сайын	ЕХӘҚМ
Толық емес жұмыс күнінің режимінде жұмыспен қамтылған қызметкерлер саны .....	ай сайын	ЕХӘҚМ
Толық емес жұмыс күнінің режиміне ауысу .....	ай сайын	ЕХӘҚМ
Толық емес жұмыс күнінің режимінде ішінара жұмыс істегендер .....	ай сайын	БП ҚС АЕК
Тіркелген қылмыстар саны .....	ай сайын	СА
Тұрғын үй құрылысының көлемі .....	ай сайын	СА
Тұтыну бағалары .....		
<b>Х</b>	ай сайын	ӘдМин, ДСМ
Халықтың табиғи қозғалысы .....	ай сайын	СА
Халық саны .....	ай сайын	ӘдМин, ИМ
Халықтың көші-қоны .....		
<b>Ш</b>	ай сайын	СА
ШОК субъектілерінің өнім (тауарлар, қызметтер) шығару индексі .....		
<b>Э</b>	тоқсан сайын	СА
Экономикалық белсенді халық .....	тоқсан сайын	СА
Экономикалық енжар халық .....	ай сайын	ҚМ КБК

## СПИСОК ПОКАЗАТЕЛЕЙ

Показатель	Периодичность	Источник
<b>Б</b>		
Безработица .....	ежемесячно	АС
<b>В</b>		
Валовая продукция сельского хозяйства .....	ежемесячно	АС
Валовой внутренний продукт .....	ежеквартально	АС
Величина прожиточного минимума .....	ежемесячно	АС
<b>Г</b>		
Грузооборот .....	ежемесячно	АС
<b>Д</b>		
Доходы государственного бюджета .....	ежемесячно	МФ
Депозиты .....	ежемесячно	НБ
<b>Е</b>		
Естественное движение населения .....	ежемесячно	МЮ, МЗ
<b>З</b>		
Занятость .....	ежемесячно	АС
<b>И</b>		
Импорт .....	ежемесячно	КТК МФ
Инвестиции в основной капитал .....	ежемесячно	АС
Индекс выпуска продукции (товаров, услуг) субъектами МСП .....	ежемесячно	АС
Индекс физического объема промышленного производства .....	ежемесячно	АС
Индексы цен .....	ежемесячно	АС
<b>К</b>		
Кредиты .....	ежемесячно	НБ
Количество племенных хозяйств .....	ежеквартально	МСХ
<b>М</b>		
Миграция населения .....	ежемесячно	МЮ, МВД
Монетарные агрегаты .....	ежемесячно	НБ
<b>Н</b>		
Наличие основных зерновых культур .....	ежемесячно	АС
Наличие основных масличных культур .....	ежемесячно	АС
<b>О</b>		
Обменный курс .....	ежемесячно	НБ
Объем жилищного строительства .....	ежемесячно	АС
Объем промышленной продукции (товаров, услуг) .....		
Объем продукции (работ, услуг) в лесном хозяйстве .....	ежегодно	АС
Объем продукции (работ, услуг) в рыболовстве, рыбоводстве .....	ежегодно	АС
Объем продукции (работ, услуг) в охотничьем хозяйстве .....	ежегодно	АС
Объем розничного товарооборота .....	ежемесячно	АС
Объем строительных работ (услуг) .....	ежемесячно	АС
Объем услуг связи .....	ежемесячно	АС
<b>П</b>		
Пассажиروоборот .....	ежемесячно	АС
Платежный баланс .....	ежеквартально	НБ
Потребительские цены .....	ежемесячно	АС
Производительность труда .....	ежеквартально	АС
Производство основных видов продукции животноводства .....	ежемесячно	АС
Производство промышленной продукции в натуральном выражении .....	ежемесячно	АС
Продуктивность скота и птицы .....	ежемесячно	АС
Перевозка грузов .....	ежемесячно	АС
Перевозка пассажиров .....	ежемесячно	АС
<b>Р</b>		
Расходы государственного бюджета .....	ежемесячно	МФ
Реальный денежный доход .....	ежемесячно	АС
Рентабельность предприятий .....	ежеквартально	АС

Показатель	Периодичность	Источник
<b>С</b>		
Сбор урожая зерновых культур .....	сентябрь, октябрь, ноябрь	МСХ
Среднедушевой номинальный денежный доход .....	месяц	АС
Среднемесячная заработная плата .....	ежемесячно	АС
Средний размер пенсий (пособий).....	ежеквартально	МТСЗН
<b>У</b>		
Убранные площади под зерновыми культурами .....	сентябрь, октябрь, ноябрь	МСХ
Уровень преступности .....	ежемесячно	КПСиСУ ГП
Урожайность зерновых культур .....	сентябрь, октябрь, ноябрь	МСХ
<b>Ч</b>		
Численность населения .....	ежемесячно	АС
Число зарегистрированных случаев заболеваний .....	ежемесячно	РСЭС МЗ
Число зарегистрированных преступлений .....	ежемесячно	КПСиСУ ГП
Численность основных видов сельскохозяйственных животных и птицы .....	ежемесячно	АС
Численность получателей пенсий и пособий .....	ежеквартально	МТСЗН
<b>Э</b>		
Экспорт .....	ежемесячно	КТК МФ

## Қазақстан Республикасының әлеуметтік-экономикалық дамуы

Бөлімдер мазмұнына  
жауапты адамдар

Бөлім атауы	Жауапты адамның аты-жөні, лауазымы	Телефоны
Әлеуметтік-экономикалық дамудың қысқаша қорытындылары Өңірлердің әлеуметтік-экономикалық дамуы	Жармұхамбетов Досан Тұрсынханұлы <i>Жарияланымдар және ақпараттық технологиялар департаментінің директоры</i>	8(7172) 74-90-59
Қысқа мерзімді экономикалық индикатор Жалпы ішкі өнім Еңбек өнімділігінің индекстері Іскерлік және тұтынушылық белсенділік Мемлекеттік қаржы Ақша-кредит статистикасы Кредиттер және ақша-кредит жүйесінің депозиттері Шағын және орта кәсіпкерлік мониторингі	Сұлтанова Зүлфия Медетқызы <i>Ұлттық шоттар департаментінің директоры</i>	8(7172) 74-90-58
Күнкөрістің ең төменгі деңгейінің шамасы Бағалар	Кривко Нина Ивановна <i>Баға статистикасы департаментінің директоры</i>	8(7172) 74-90-57
Негізгі капиталға салынған инвестициялар Өнеркәсіп өндірісі Ауыл шаруашылығы Құрылыс Тұрғын үй құрылысы	Епбаева Айгүл Тоқтарханқызы <i>Өндіріс статистикасы департаментінің директоры</i>	8(7172) 74-90-56
Отын-энергетикалық ресурстар (ОЭР) Сауда Көлік Байланыс	Якупова Зифа Рафиковна <i>Қызмет көрсету статистикасы департаментінің директоры</i>	8(7172) 74-93-18
Әлеуметтік-демографиялық көрсеткіштер	Қоқанова Гүлнар Жақайқызы <i>Демографиялық және әлеуметтік статистика департаментінің директоры</i>	8(7172) 74-90-61
Еңбек рыногы және еңбекақы төлеу Халық табыстары	Евстафьев Вячеслав Евгеньевич <i>Еңбек статистикасы және үй шаруашылықтарын зерттеу департаментінің директоры</i>	8(7172) 74-92-64
Бизнес тіркелімі	Бөлебаева Ләззат Қайдірбекқызы <i>Тіркелімдер және сыныптауыштар департаментінің директоры</i>	8(7172) 74-92-76

**Социально-экономическое развитие Республики Казахстан****Ответственные лица  
за содержание разделов**

Наименование раздела	Ф.И.О., должность ответственного	Телефон
Краткие итоги социально-экономического развития Социально-экономическое развитие регионов	Жармухамбетов Досан Турсынханович  <i>Директор Департамента публикаций и информационных технологий</i>	8(7172) 74-90-59
Краткосрочный экономический индикатор Валовой внутренний продукт Индексы производительности труда Деловая и потребительская активность Государственные финансы Денежно-кредитная статистика Кредиты и депозиты денежно-кредитной системы Мониторинг малого и среднего предпринимательства	Султанова Зульфия Медетовна  <i>Директор Департамента национальных счетов</i>	8(7172) 74-90-58
Величина прожиточного минимума Цены	Кривко Нина Ивановна  <i>Директор Департамента статистики цен</i>	8(7172) 74-90-57
Инвестиции в основной капитал Промышленное производство Сельское хозяйство Строительство Жилищное строительство	Епбаева Айгуль Токтархановна  <i>Директор Департамента статистики производства</i>	8(7172) 74-90-56
Топливо-энергетические ресурсы (ТЭР) Торговля Транспорт Связь	Якупова Зифа Рафиковна  <i>Директор Департамента статистики услуг</i>	8(7172) 74-93-18
Социально-демографические показатели	Куканова Гульнара Жакаевна  <i>Директор Департамента демографической и социальной статистики</i>	8(7172) 74-90-61
Рынок труда и оплата труда Доходы населения	Евстафьев Вячеслав Евгеньевич  <i>Директор Департамента статистики труда и обследований домашних хозяйств</i>	8(7172) 74-92-64
Бизнес-регистр	Булебаева Лаззат Кайдирбековна  <i>Директор Департамента регистров и классификаций</i>	8(7172) 74-92-76

