

## **ҚАЗАҚСТАН РЕСПУБЛИКАСЫ СТАТИСТИКА АГЕНТТІГІ**

«Қазақстан Республикасының Азаматтық кодексіне (ерекше бөлігі)» сәйкес бұл материал көбейтуге (көшіруге) жатпайды, статистикалық ақпараттарды өз жарияланымдарында (басылымдарында) пайдаланған жағдайда Қазақстан Республикасы Статистика агенттігіне сілтеме жасау міндетті.

В соответствии с «Гражданским кодексом Республики Казахстан (особенная часть)» данный материал не подлежит размножению (копированию), при использовании статистической информации в своих публикациях (изданиях) обязательна ссылка на Агентство Республики Казахстан по статистике.

### **ҚАЗАҚСТАН РЕСПУБЛИКАСЫНЫҢ ӘЛЕУМЕТТІК-ЭКОНОМИКАЛЫҚ ДАМУЫ**

### **СОЦИАЛЬНО-ЭКОНОМИЧЕСКОЕ РАЗВИТИЕ РЕСПУБЛИКИ КАЗАХСТАН**

2010 жылғы қаңтар-маусым  
январь-июнь 2010 года

**Астана 2010**

**ҚАЗАҚСТАН РЕСПУБЛИКАСЫНЫҢ  
ӘЛЕУМЕТТІК-ЭКОНОМИКАЛЫҚ ДАМУЫ****Ай сайынғы ақпараттық-талдамалы  
журнал**

1991 жылдан бастап шығады

**Құрылтайшы:** Қазақстан Республикасы  
Статистика агенттігіБас редактор – **Ә. Смайылов**

**«Қазақстан Республикасының әлеуметтік-экономикалық дамуы»** баяндамасы ай сайынғы негізде үш томда құрастырылады: талдамалы баяндама, біраз жылдар деректерімен электрондық тасымалдаушыда (CD-диск) кестелік материал, шағын жинақ.

Баяндама есепті айда Қазақстан Республикасы әлеуметтік-экономикалық дамуының барлық негізгі көрсеткіштерін қамтиды.

Ай сайынғы негізде мемлекеттік және орыс тілдерінде жарияланады. Мемлекеттік басқару қызметкерлері, ғылыми орталар және мүдделі тұлғаларға арналған. Баяндаманың толық мәтінін Қазақстан Республикасы Статистика агенттігінің [www.stat.gov.kz](http://www.stat.gov.kz) веб-порталынан алуға болады.

**Мекен-жайы:** Қазақстан Республикасы, 010000  
Астана қаласы, Сол жағалау, Министрліктер Үйі,  
Орынбор 8  
Қазақстан Республикасы Статистика агенттігі  
**Телефон:** 8 (7172) 74-92-95  
**Факс:** 8 (7172) 74-95-46  
**Электрондық мекен-жай:** [stat@mail.online.kz](mailto:stat@mail.online.kz)  
**Веб-сайт:** <http://www.stat.gov.kz>

## Шартты белгілер:

-- құбылыс жоқ  
0,0 – болмашы шама  
... – деректер жоқ

Жалпы таралымы - 300 дана  
Көлемі 16,09 ЕБТ

Журнал Қазақстан Республикасының Мәдениет,  
ақпарат және қоғамдық келісім министрлігінде 2002  
жылғы 14 тамызда тіркелген №3156-Ж

**СОЦИАЛЬНО-ЭКОНОМИЧЕСКОЕ РАЗВИТИЕ  
РЕСПУБЛИКИ КАЗАХСТАН****Ежемесячный информационно-аналитический  
журнал**

Издается с 1991 года

**Учредитель:** Агентство Республики Казахстан по  
статистикеГлавный редактор – **А. Смаилов**

Доклад **«Социально-экономическое развитие Республики Казахстан»** формируется на ежемесячной основе в трех томах: аналитический доклад, табличный материал с данными за ряд лет на электронном носителе (CD-диск), карманный сборник.

Доклад включает все основные показатели социально-экономического развития Республики Казахстан за отчетный месяц.

Публикуется на государственном и русском языках на ежемесячной основе. Предназначен для работников государственного управления, научных кругов и заинтересованных лиц.

Полный текст доклада доступен на веб-портале Агентства Республики Казахстан по статистике [www.stat.gov.kz](http://www.stat.gov.kz).

**Адрес:** Республика Казахстан, 010000  
г. Астана, Левый берег, Дом Министерств,  
Орынбор 8  
Агентство Республики Казахстан по статистике  
**Телефон:** 8 (7172) 74-92-95  
**Факс:** 8 (7172) 74-95-46  
**Электронный адрес:** [stat@mail.online.kz](mailto:stat@mail.online.kz)  
**Веб-сайт:** <http://www.stat.gov.kz>

## Условные обозначения:

-- явление отсутствует  
0,0 – незначительная величина  
... – данные отсутствуют

Общий тираж - 300 экз.  
Объем 16,09 УПП

Журнал зарегистрирован в Министерстве культуры,  
информации и общественного согласия Республики  
Казахстан 14 августа 2002г. №3156-Ж

## МАЗМҰНЫ

<b>1</b>	<b>НЕГІЗГІ КӨРСЕТКІШТЕР .....</b>	<b>5</b>
<b>2.</b>	<b>ӘЛЕУМЕТТІК-ДЕМОГРАФИЯЛЫҚ КӨРСЕТКІШТЕР .....</b>	<b>8</b>
2.1	ХАЛЫҚ САНЫ.....	8
2.2	ХАЛЫҚТЫҢ КӨШІ-ҚОНЫ .....	9
2.3	ХАЛЫҚТЫҢ АУРУ-СЫРҚАУЛЫҒЫ.....	10
2.4	ХАЛЫҚТЫ ЗЕЙНЕТАҚЫМЕН ҚАМТАМАСЫЗ ЕТУ ЖӘНЕ ӘЛЕУМЕТТІК ҚОРҒАУ .....	11
2.5	ҚЫЛМЫСТЫЛЫҚ.....	12
<b>3.</b>	<b>ТҰРМЫС ДЕҢГЕЙІ.....</b>	<b>13</b>
3.1	ХАЛЫҚТЫҢ ТАБЫСТАРЫ.....	13
3.2	КҮНКӨРІСТІҢ ЕҢ ТӨМЕНГІ ДЕҢГЕЙІНІҢ ШАМАСЫ .....	14
<b>4.</b>	<b>ЕҢБЕК РЫНОГЫ ЖӘНЕ ЕҢБЕКАҚЫ ТӨЛЕУ.....</b>	<b>15</b>
4.1	ЖАЛДАНЫП ЖҰМЫСПЕН ҚАМТЫЛУ .....	15
4.2	ЖҰМЫССЫЗДЫҚ ЖӘНЕ ЖҰМЫСПЕН ҚАМТУ .....	16
4.3	ЕҢБЕКАҚЫ ТӨЛЕУ .....	17
<b>5.</b>	<b>БАҒАЛАР .....</b>	<b>18</b>
5.1	ТҰТЫНУ БАҒАЛАРЫНЫҢ ИНДЕКСІ.....	18
5.2	ӨНДІРУШІ КӘСІПОРЫНДАР БАҒАСЫНЫҢ ИНДЕКСІ .....	19
5.3	АУЫЛ ШАРУАШЫЛЫҒЫНДАҒЫ БАҒА ИНДЕКСІ .....	20
5.4	ҚҰРЫЛЫСТАҒЫ БАҒА ИНДЕКСІ.....	21
5.5	ТҰРҒЫН ҮЙ РЫНОГЫНДАҒЫ БАҒА .....	22
5.6	КӨТЕРМЕ САУДА БАҒАЛАРЫНЫҢ ИНДЕКСІ .....	23
5.7	КӨЛІК ЖӘНЕ БАЙЛАНЫС ҚЫЗМЕТТЕРІ ТАРИФТЕРІНІҢ ИНДЕКСІ .....	24
5.8	СЫРТҚЫ САУДА БАҒАСЫНЫҢ ИНДЕКСІ.....	25
<b>6.</b>	<b>ҰЛТТЫҚ ЭКОНОМИКА .....</b>	<b>26</b>
6.1	ҚЫСҚА МЕРЗІМДІ ЭКОНОМИКАЛЫҚ ИНДИКАТОР.....	26
6.2	ЖАЛПЫ ІШКІ ӨНІМ .....	27
6.3	ТҮПКІЛІКТІ ПАЙДАЛАНУ ӘДІСІМЕН ЕСЕПТЕЛГЕН ЖАЛПЫ ІШКІ ӨНІМ .....	28
6.4	ТАБЫСТАР ӘДІСІМЕН ЖАЛПЫ ІШКІ ӨНІМ .....	29
6.5	ТӨЛЕМ БАЛАНСЫ.....	30
6.6	ЕҢБЕК ӨНІМДІЛІГІНІҢ ИНДЕКСТЕРІ .....	31
6.7	НЕГІЗГІ КАПИТАЛҒА САЛЫНҒАН ИНВЕСТИЦИЯЛАР.....	32
6.8	ОТЫН-ЭНЕРГЕТИКАЛЫҚ РЕСУРСТАР (ОЭР).....	33
6.9	БИЗНЕС ТІРКЕЛІМІ.....	34
<b>7.</b>	<b>САУДА.....</b>	<b>35</b>
7.1	ІШКІ САУДА.....	35
7.2	РЕСУРСТАР БАЛАНСЫ ЖӘНЕ ЖЕКЕЛЕГЕН ТАУАРЛАРДЫ ПАЙДАЛАНУ .....	36
7.3	СЫРТҚЫ САУДА АЙНАЛЫМЫ .....	37
<b>8.</b>	<b>ЭКОНОМИКАНЫҢ НАҚТЫ СЕКТОРЫ.....</b>	<b>38</b>
8.1	ӨНЕРКӘСІП ӨНДІРІСІ.....	38
8.2	АУЫЛ ШАРУАШЫЛЫҒЫ .....	40
8.3	ҚҰРЫЛЫС .....	41
8.4	ТҰРҒЫН ҮЙ ҚҰРЫЛЫСЫ .....	42
8.5	КӨЛІК.....	43
8.6	ПОЧТАЛЫҚ ЖӘНЕ КУРЬЕРЛІК ҚЫЗМЕТ. БАЙЛАНЫС.....	45
8.7	ШАҒЫН ЖӘНЕ ОРТА КӘСІПКЕРЛІК МОНИТОРИНГІ .....	46
8.8	ІСКЕРЛІК ЖӘНЕ ТҰТЫНУШЫЛЫҚ БЕЛСЕНДІЛІК.....	48
<b>9.</b>	<b>ҚАРЖЫ ЖҮЙЕСІ .....</b>	<b>49</b>
9.1	МЕМЛЕКЕТТІК ҚАРЖЫ .....	49
9.2	АҚША-КРЕДИТ СТАТИСТИКАСЫ .....	50
9.3	АҚША-КРЕДИТ ЖҮЙЕСІНІҢ КРЕДИТТЕРІ МЕН ДЕПОЗИТТЕРІ .....	51
9.4	КӘСІПОРЫНДАРДЫҢ ҚАРЖЫСЫ.....	52
<b>10.</b>	<b>ӨНІРЛЕРДІҢ ӘЛЕУМЕТТІК-ЭКОНОМИКАЛЫҚ ДАМУЫ.....</b>	<b>53</b>

## СОДЕРЖАНИЕ

<b>1.</b>	<b>ОСНОВНЫЕ ПОКАЗАТЕЛИ .....</b>	<b>69</b>
<b>2.</b>	<b>СОЦИАЛЬНО-ДЕМОГРАФИЧЕСКИЕ ПОКАЗАТЕЛИ .....</b>	<b>72</b>
2.1	ЧИСЛЕННОСТЬ НАСЕЛЕНИЯ .....	72
2.2	МИГРАЦИЯ НАСЕЛЕНИЯ .....	73
2.3	ЗАБОЛЕВАЕМОСТЬ НАСЕЛЕНИЯ .....	74
2.4	ПЕНСИОННОЕ ОБЕСПЕЧЕНИЕ И СОЦИАЛЬНАЯ ЗАЩИТА НАСЕЛЕНИЯ .....	75
2.5	ПРЕСТУПНОСТЬ .....	76
<b>3.</b>	<b>УРОВЕНЬ ЖИЗНИ .....</b>	<b>77</b>
3.1	ДОХОДЫ НАСЕЛЕНИЯ .....	77
3.2	ВЕЛИЧИНА ПРОЖИТОЧНОГО МИНИМУМА .....	78
<b>4.</b>	<b>РЫНОК ТРУДА И ОПЛАТА ТРУДА .....</b>	<b>79</b>
4.1	ЗАНЯТОСТЬ ПО НАЙМУ .....	79
4.2	БЕЗРАБОТИЦА И ОБЕСПЕЧЕНИЕ ЗАНЯТОСТИ .....	80
4.3	ОПЛАТА ТРУДА .....	81
<b>5.</b>	<b>ЦЕНЫ .....</b>	<b>82</b>
5.1	ИНДЕКС ПОТРЕБИТЕЛЬСКИХ ЦЕН .....	82
5.2	ИНДЕКС ЦЕН ПРЕДПРИЯТИЙ-ПРОИЗВОДИТЕЛЕЙ .....	83
5.3	ИНДЕКС ЦЕН В СЕЛЬСКОМ ХОЗЯЙСТВЕ .....	84
5.4	ИНДЕКС ЦЕН В СТРОИТЕЛЬСТВЕ .....	85
5.5	ЦЕНЫ НА РЫНКЕ ЖИЛЬЯ .....	86
5.6	ИНДЕКС ЦЕН ОПТОВЫХ ПРОДАЖ .....	87
5.7	ИНДЕКСЫ ТАРИФОВ НА УСЛУГИ ТРАНСПОРТА И СВЯЗИ .....	88
5.8	ИНДЕКСЫ ЦЕН ВНЕШНЕЙ ТОРГОВЛИ .....	89
<b>6.</b>	<b>НАЦИОНАЛЬНАЯ ЭКОНОМИКА .....</b>	<b>90</b>
6.1	КРАТКОСРОЧНЫЙ ЭКОНОМИЧЕСКИЙ ИНДИКАТОР .....	90
6.2	ВАЛОВОЙ ВНУТРЕННИЙ ПРОДУКТ .....	91
6.3	ВАЛОВОЙ ВНУТРЕННИЙ ПРОДУКТ МЕТОДОМ КОНЕЧНОГО ИСПОЛЬЗОВАНИЯ .....	92
6.4	ВАЛОВОЙ ВНУТРЕННИЙ ПРОДУКТ МЕТОДОМ ДОХОДОВ .....	93
6.5	ПЛАТЕЖНЫЙ БАЛАНС .....	94
6.6	ИНДЕКСЫ ПРОИЗВОДИТЕЛЬНОСТИ ТРУДА .....	95
6.7	ИНВЕСТИЦИИ В ОСНОВНОЙ КАПИТАЛ .....	96
6.8	ТОПЛИВНО-ЭНЕРГЕТИЧЕСКИЕ РЕСУРСЫ (ТЭР) .....	97
6.9	БИЗНЕС-РЕГИСТР .....	98
<b>7.</b>	<b>ТОРГОВЛЯ .....</b>	<b>99</b>
7.1	ВНУТРЕННЯЯ ТОРГОВЛЯ .....	99
7.2	БАЛАНС РЕСУРСОВ И ИСПОЛЬЗОВАНИЯ ОТДЕЛЬНЫХ ТОВАРОВ .....	100
7.3	ВНЕШНЕТОРГОВЫЙ ОБОРОТ .....	101
<b>8.</b>	<b>РЕАЛЬНЫЙ СЕКТОР ЭКОНОМИКИ .....</b>	<b>102</b>
8.1	ПРОМЫШЛЕННОЕ ПРОИЗВОДСТВО .....	102
8.2	СЕЛЬСКОЕ ХОЗЯЙСТВО .....	104
8.3	СТРОИТЕЛЬСТВО .....	105
8.4	ЖИЛИЩНОЕ СТРОИТЕЛЬСТВО .....	106
8.5	ТРАНСПОРТ .....	107
8.6	ПОЧТОВАЯ И КУРЬЕРСКАЯ ДЕЯТЕЛЬНОСТЬ. СВЯЗЬ .....	109
8.7	МОНИТОРИНГ МАЛОГО И СРЕДНЕГО ПРЕДПРИНИМАТЕЛЬСТВА .....	110
8.8	ДЕЛОВАЯ И ПОТРЕБИТЕЛЬСКАЯ АКТИВНОСТЬ .....	112
<b>9.</b>	<b>ФИНАНСОВАЯ СИСТЕМА .....</b>	<b>113</b>
9.1	ГОСУДАРСТВЕННЫЕ ФИНАНСЫ .....	113
9.2	ДЕНЕЖНО-КРЕДИТНАЯ СТАТИСТИКА .....	114
9.3	КРЕДИТЫ И ДЕПОЗИТЫ ДЕНЕЖНО-КРЕДИТНОЙ СИСТЕМЫ .....	115
9.4	ФИНАНСЫ ПРЕДПРИЯТИЙ .....	116
<b>10.</b>	<b>СОЦИАЛЬНО-ЭКОНОМИЧЕСКОЕ РАЗВИТИЕ РЕГИОНОВ .....</b>	<b>117</b>

## 1. НЕГІЗГІ КӨРСЕТКІШТЕР

### 1.1 ӘЛЕУМЕТТІК-ЭКОНОМИКАЛЫҚ ДАМУДЫҢ ҚЫСҚАША ҚОРЫТЫНДЫЛАРЫ

#### ҚЫСҚА МЕРЗІМДІ ЭКОНОМИКАЛЫҚ ИНДИКАТОР

**Қысқа мерзімді экономикалық индикатор** 2010 жылғы қаңтар-маусымда 2009 жылғы қаңтар-маусымға қарағанда 108,8% құрды. Қысқа мерзімді экономикалық индикаторды есептеу жеделділікті қамтамасыз ету мақсатында жүзеге асырылады және ЖІӨ-ң 67-68%-н құрайтын ауыл шаруашылығы, өнеркәсіп, құрылыс, сауда, көлік және байланыс сияқты негізгі салалар бойынша шығарылым индекстерінің өзгеруіне негізделеді.

#### ТҰРМЫС ДЕҢГЕЙІ

2010 жылғы мамырда халықтың **орташа жан басына атаулы ақшалай табыстары** баға бойынша 39120 теңгені құрды. Өсім 2009 жылғы мамырмен салыстырғанда атаулы ақшалай табыстар үшін 16,3%, нақты ақшалай табыстар үшін – 8,7% құрды.

#### ЕҢБЕК РЫНОГЫ ЖӘНЕ ЕҢБЕКАҚЫ ТӨЛЕУ

2010 жылғы маусымдағы **жұмыссыздар саны** бағалау бойынша 495,9 мың адамды құрады. Жұмыссыздық деңгейі экономикалық белсенді халық санына 5,7% құрады. Жұмыспен қамту органдарында жұмыссыздар ретінде тіркелгендер саны 2010 жылғы маусымның соңына 69,5 мың адамды құрады немесе экономикалық белсенді халық санына 0,8%. Жасырын жұмыссыздық деңгейі бағалау бойынша экономикалық белсенді халық санының 0,4%-ын құрады.

2010 жылғы мамырдағы **қызметкерлерге есептелген орташа айлық атаулы жалақы** 74791 теңгені құрады. 2009 жылғы мамырға қарағанда 15,0% өсті. Нақты жалақы индексі 2009 жылғы мамырға 107,5% құрады.

#### БАҒА

**Тұтыну бағаларының индексі** 2010 жылғы маусымда 2009 жылғы желтоқсанмен салыстырғанда 104,4% құрды. Азық-түлік тауарларына бағалар 5,6%, азық-түлік емес тауарлар – 2,7%, ақылы қызметтер көрсетуге – 4,6% артты. Өнеркәсіп өнімін өндіруші кәсіпорындар бағалары 2010 жылғы маусымда 2009 жылғы желтоқсанмен салыстырғанда 2,5% артты.

#### ҰЛТТЫҚ ЭКОНОМИКА

2010 жылғы I тоқсанда есептік деректер бойынша **жалпы ішкі өнім көлемі** ағымдағы бағаларда 4372,9 млрд. теңгені құрды. 2009 жылғы сәйкес кезеңмен салыстырғанда нақты ЖІӨ-нің өсуі 7,1% құрды. ЖІӨ құрылымында тауар өндіру үлесі ЖІӨ-нен 38,9% құрды, қызмет көрсету – 58,4%.

2010 жылғы қаңтар-маусымда **негізгі капиталға салынған инвестициялар көлемі** 1798,2 млрд. теңгені құрды, бұл өткен жылғы сәйкес кезеңге қарағанда 4,8% кем.

#### САУДА

Есепті кезеңде **бөлшек сауда тауар айналымы** (қоғамдық тамақтандыру айналымынсыз) 1348464,6 млн. теңгені құрап, 2009 жылғы қаңтар-маусыммен салыстырғанда 13,1%-ға өсті.

Есепті кезеңде **көтерме сауда тауар айналымы** 3246509,8 млн. теңгені құрап, 2009 жылғы қаңтар-маусыммен салыстырғанда 13,2%-ға артты.

Есепті кезеңде **тамақ өнімдері мен сусындарды ұсыну бойынша қызметтер көлемі** 62863,7 млн. теңгені құрады және 2009 жылғы қаңтар-маусыммен салыстырғанда 5,3%-ға өсті.

2010 жылғы қаңтар-маусымда **сыртқы сауда айналымы** (Қазақстан Республикасы Кеңесінің бақылау комитетінің деректері, ұйымдаспаған сауда есебінсіз) 34475,6 млн. АҚШ долларын құрып, 2009 жылғы қаңтар-маусыммен салыстырғанда 39,8% өсті, оның ішінде экспорт – 24196,9 млн. АҚШ долларын (74,1% өсті), импорт – 10278,7 млн. АҚШ долларын құрады (4,5% азайды).

#### ЭКОНОМИКАНЫҢ НАҚТЫ СЕКТОРЫ

2010 жылғы қаңтар-маусымда **өнеркәсіп өндірісінің көлемі** қолданыстағы бағаларда 5513,5 млрд. теңгені құрды, бұл 2009 жылғы қаңтар-маусымға қарағанда 11% артық. Кен өндіру өнеркәсібінде және карьерлерді қазуда – 6,3%, өңдеу өнеркәсібінде – 18,3%, электрмен жабдықтау, газ, бу беру және ауа баптауда 8,1%, сумен жабдықтауда: көріз жүйесі, қалдықтарды жинау және бөлуде бақылауда – 7,8% өндіріс өсімі байқалды.

2010 жылғы қаңтар-маусымда **ауыл шаруашылығы жалпы өнімінің көлемі** 363,2 млрд. теңгені құрып, 2009 жылғы қаңтар-маусыммен салыстырғанда 3,1% артты.

2010 жылғы қаңтар-маусымда **жүк айналымының көлемі** 170,3 млрд. ткм (коммерциялық жүк тасымалдаумен айналысатын көліктік емес ұйымдар мен кәсіпкерлердің жүк айналымы көлемінің бағалауы есебімен) құрып, 2009 жылғы тиісті кезеңмен салыстырғанда 10,1% өсті.

**Тіркелген заңды тұлғалар саны** 2010 жылғы 1 шілдеде 304434 бірлікті құрап, өткен жылғы сәйкес кезеңмен салыстырғанда 4,5% артты, оның ішінде 50 адамнан кем емес қызметкерлері бар – 288668 бірлік. Жұмыс істеп тұрған заңды тұлғалар саны 191500 құрды, оның ішінде 176769 бірлік – шағын кәсіпорындар. Республикадағы шағын бизнес субъектілерінің саны (заңды тұлғалар) 220384 бірлікті құрап, өткен жылғы тиісті кезеңмен салыстырғанда 5,5% артты.

#### ҚАРЖЫ ЖҮЙЕСІ

2010 жылғы 1 маусымдағы **мемлекеттік бюджет түсімдері** 1717,8 млрд. теңгені, шығыстары – 1795,6 млрд. теңгені, бюджет тапшылығы – 77,9 млрд. теңгені құрады. 2009 жылғы тиісті кезеңмен салыстырғанда түсімдер 26,1%-ға, ал шығыстар 32,4%-ға өсті.

2010 жылғы I тоқсанда **кәсіпорындар мен ұйымдардың қаржы нәтижесі табыс ретінде** 1060,0 млрд. теңге сомасында қалыптасты, бұл 2009 жылғы сәйкес кезеңдегі деңгейден 3,3 есе жоғары. Пайдалылық деңгейі 32,0% құрады. Есеп берген кәсіпорындардың жалпы санынан залалды кәсіпорындар үлесі 50,2%.

**Екінші деңгейдегі банктердің экономика саласына кредиттік салымдары** 2010 жылғы мамырдың соңына 7563,7 млрд. теңгені құрап, өткен жылғы тиісті кезеңмен салыстырғанда 6,9% кеміді. Кредиттердің жалпы көлемінде ұзақ мерзімді кредиттердің үлесті салмағы 84,1%, шетелдік валютадағы кредиттер 46,5% құрды. Депозиттік ұйымдардағы депозиттер көлемі 7060,0 млрд. теңгені құрады, бұл өткен жылғы тиісті айға қарағанда 21,6% артық, жеке тұлғалардың депозиттері 24,1% артып, 1938,9 млрд. теңгені құрады.

## НЕГІЗГІ ӘЛЕУМЕТТІК-ЭКОНОМИКАЛЫҚ КӨРСЕТКІШТЕР МОНИТОРИНГІ

2010 жылғы мамыр

	2010 жылғы қаңтар-мамыр	2010 жылғы мамыр	2010 жылғы қаңтар-мамыр 2009 жылғы қаңтар-мамырға, %-бен	2010 жылғы мамыр 2009 жылғы мамырға, %-бен	2010 жылғы мамыр 2010 жылғы сәуірге, %-бен
<b>Әлеуметтік-демографиялық көрсеткіштер</b>					
Кезең соңына халық саны, мың адам	16 131,2	16 131,2	100,7	100,7	100,1
Халықтың табиғи өсімі (азаю), мың адам	89,0	17,6	101,4	102,3	85,2
Көші-қондық өсім (азаю), мың адам	6,1	1,4	7,7 есе	-	1,9 есе
Тыныс алу мүшелері туберкулезі мен ауыру тіркелген оқиғалар саны, адам	6 312	1 248	96,1	99,9	84,6
ВИЧ-инфекциясын тасымалдаушылар саны, адам	863	180	91,9	109,8	93,8
Тіркелген қылмыстар саны, оқиға	56 108	11 607	114,9	118,9	96,8
Қылмыстылық деңгейі (10 000 адамға қылмыстар саны)	84	-	112,0	-	-
<b>Тұрмыс деңгейі</b>					
Орташа жан басына атаулы ақшалай табыс (бағалау), теңге	188 971	39 120	115,3	116,3	99,7
Нақты ақшалай табыс (бағалау), теңге	-	-	107,5	108,7	99,1
Ең төменгі күнкөріс деңгейінің шамасы, теңге	-	13 073	-	104,0	101,4
<b>Еңбек рыногы және еңбекақы төлеуі</b>					
Жұмыссыздар саны, мың адам (бағалау)	-	501,8	-	88,8	97,6
Тіркелген жұмыссыздар саны, мың адам	-	85,7	-	83,7	98,1
Жұмыссыздық деңгейі, % (бағалау)	-	5,8	-	-	-
Тіркелген жұмыссыздар үлесі, %	-	1,0	-	-	-
Жасырын жұмыссыздық деңгейі, % (бағалау)	-	0,4	-	-	-
Бір қызметкердің орташа айлық атаулы жалақысы, теңге	70 674	74 791	111,2	115,0	99,5
Нақты жалақы индексі, %	-	-	103,7	107,5	98,9
<b>Баға</b>					
Тұтыну бағаларының индексі, %	-	-	107,2	107,0	100,6
Өнеркәсіп өнімін өндірушілердің бағалары индексі, %	-	-	142,9	141,8	105,3
Ауыл шаруашылығының бағалары индексі, %	-	-	86,5	86,7	98,9
Құрылыстағы бағалар индексі, %	-	-	104,9	105,1	100,2
Көтерме сауда бағаларының индексі, %	-	-	104,4	104,4	100,2
Көлік қызметтері тарифтерінің индексі, %	-	-	112,0	111,6	100,0
Байланыс қызметтері тарифтерінің индексі, %	-	-	99,6	99,9	100,2
Экспорттық жеткізілімдер бағаларының индексі, %	-	-	152,5	146,5	103,1
Импорттық түсімдер бағаларының индексі, %	-	-	108,9	111,3	101,9
<b>Ұлттық экономика</b>					
Қысқа мерзімді экономикалық индикатор, млрд. теңге (ауыл шаруашылығы, өнеркәсіп, құрылыс, сауда, көлік, байланыс – алты саланың нақты өсу қарқыны бойынша есептеледі)	8 324,1	1 820,1	109,0	109,7	104,0
Жалпы ішкі өнім, млрд. теңге (2010 жылғы I тоқсан)	4 372,9	-	107,1	-	-
Негізгі капиталға инвестициялар, млрд. теңге	1 322,8	385,6	94,1	101,5	122,1
<b>Сауда</b>					
Өткізудің барлық арналары бойынша бөлшек сауда тауар айналымы, млрд. теңге (қоғамдық тамақтандыру қызметтері есебінсіз)	1 108,2	238,1	112,1	117,1	105,5
Сыртқы сауда айналымы, млн. АҚШ доллары	34 475,6	8 526,9	139,8	157,3	119,5
Тауарлар экспорты, млн. АҚШ доллары	24 196,9	5 909,3	174,1	190,9	122,4
Тауарлар импорты, млн. АҚШ доллары	10 278,7	2 617,6	95,5	112,6	113,5
<b>Экономиканың нақты секторы</b>					
Өнеркәсіп өнімінің (тауарлар, қызметтер) көлемі, млрд. теңге	4 592,8	940,8	111,9	112,3	100,2
Ауыл шаруашылығы жалпы өнімінің көлемі, млрд. теңге	272,6	72,3	103,0	103,9	118,4
Құрылыс жұмыстарының көлемі, млрд. теңге	492,0	162,6	94,5	97,4	132,1
Көліктің барлық түрлерімен жүк тасымалдау, млн. тонна	807,6	173,8	115,0	120,1	107,0
Көліктің барлық түрлерінің жүк айналымы, млрд. ткм	139,4	30,5	106,9	117,2	104,0
Почта және курьерлік қызметтерінің көлемі, млрд. теңге	5,2	1,1	104,8	104,9	104,5
Байланыс қызметтерінің көлемі, млрд. теңге	186,1	39,1	105,8	108,3	102,3
Өнеркәсіптегі кәсіпкерлік сенімділік индексі	-	+8	-	-	-
Саудадағы кәсіпкерлік сенімділік индексі	-	+11	-	-	-
Тұтынушылардың сезіну индексі	-	+15	-	-	-
Сатып алу тілегінің индексі	-	+12	-	-	-
<b>Қаржы жүйесі</b>					
Ақша массасы М3, млрд. теңге	-	8 050,5	-	122,2	100,5
Айналыстағы қолма-қол ақша, млрд. теңге	-	990,6	-	127,0	103,4
Депозиттік ұйымдардағы депозиттер, млрд. теңге (бейрезиденттер шоттарын есепке алмағанда)	-	7 060,0	-	121,6	100,1
жеке тұлғалардың депозиттері, млрд. теңге (бейрезиденттер шоттарын есепке алмағанда)	-	1 938,9	-	124,1	98,7
Экономика және халықтың ЕДБ кредиттері, млрд. теңге	-	7 563,7	-	93,1	99,8
ЕДБ ұзақ мерзімді кредиттік салымдары, млрд. теңге	-	6 358,6	-	95,3	99,6
Кәсіпорындар мен ұйымдардың пайдалылығы, % (2010 жылғы I тоқсан)	32,0	-	-	-	-
Кәсіпорындар мен ұйымдардың дебиторлық берешегі, млрд. теңге (2010 жылғы I тоқсан)	6 645,4	-	109,8	-	-
Кәсіпорындар мен ұйымдардың міндеттемелер бойынша берешегі, млрд. теңге (2010 жылғы I тоқсан)	19 628,3	-	118,0	-	-

## НЕГІЗГІ ӘЛЕУМЕТТІК-ЭКОНОМИКАЛЫҚ КӨРСЕТКІШТЕР МОНИТОРИНГІ

2010 жылғы маусым

	2010 жылғы қаңтар-маусым	2010 жылғы маусым	2010 жылғы қаңтар-маусым 2009 жылғы қаңтар-маусымға, %-бен	2010 жылғы маусым 2009 жылғы маусымға, %-бен	2010 жылғы маусым 2010 жылғы мамырға, %-бен
<b>Әлеуметтік-демографиялық көрсеткіштер</b>					
Кезең соңына халық саны, мың адам	-	-	-	-	-
Халықтың табиғи өсімі (азаю), мың адам	-	-	-	-	-
Көші-қондық өсім (азаю), мың адам	-	-	-	-	-
Тыныс алу мүшелері туберкулезі мен ауыру тіркелген оқиғалар саны, адам	-	-	-	-	-
ВИЧ-инфекциясын тасымалдаушылар саны, адам	-	-	-	-	-
Тіркелген қылмыстар саны, оқиға	-	-	-	-	-
Қылмыстылық деңгейі (10 000 адамға қылмыстар саны)	-	-	-	-	-
<b>Тұрмыс деңгейі</b>					
Орташа жан басына атаулы ақшалай табыс (бағалау), теңге	-	-	-	-	-
Нақты ақшалай табыс (бағалау), теңге	-	-	-	-	-
Ең төменгі күнкөріс деңгейінің шамасы, теңге	-	13 965	-	104,3	106,8
<b>Еңбек рыногы және еңбекақы төлеу</b>					
Жұмыссыздар саны, мың адам (бағалау)	-	495,9	-	88,7	98,8
Тіркелген жұмыссыздар саны, мың адам	-	69,5	-	74,9	81,1
Жұмыссыздық деңгейі, % (бағалау)	-	5,7	-	-	-
Тіркелген жұмыссыздар үлесі, %	-	0,8	-	-	-
Жасырын жұмыссыздық деңгейі, % (бағалау)	-	0,4	-	-	-
Бір қызметкердің орташа айлық атаулы жалақысы, теңге	-	-	-	-	-
Нақты жалақы индексі, %	-	-	-	-	-
<b>Баға</b>					
Тұтыну бағаларының индексі, %	-	-	107,1	106,8	100,2
Өнеркәсіп өнімін өндірушілердің бағалары индексі, %	-	-	139,0	122,5	94,4
Ауыл шаруашылығының бағалары индексі, %	-	-	86,5	86,7	99,4
Құрылыстағы бағалар индексі, %	-	-	105,0	105,2	100,3
Көтерме сауда бағаларының индексі, %	-	-	104,4	104,2	100,3
Көлік қызметтері тарифтерінің индексі, %	-	-	111,9	111,6	100,0
Байланыс қызметтері тарифтерінің индексі, %	-	-	101,6	111,9	112,0
Экспорттық жеткізілімдер бағаларының индексі, %	-	-	...	...	...
Импорттық түсімдер бағаларының индексі, %	-	-	...	...	...
<b>Ұлттық экономика</b>					
Қысқа мерзімді экономикалық индикатор, млрд. теңге (ауыл шаруашылығы, өнеркәсіп, құрылыс, сауда, көлік, байланыс – алты саланың нақты өсу қарқыны бойынша есептеледі)	10 223,6	1 899,6	108,8	107,0	106,9
Жалпы ішкі өнім, млрд. теңге	-	-	-	-	-
Негізгі капиталға инвестициялар, млрд. теңге	1 798,2	475,4	95,2	98,2	122,9
<b>Сауда</b>					
Өткізудің барлық арналары бойынша бөлшек сауда тауар айналымы, млрд. теңге (қоғамдық тамақтандыру қызметтері есебінсіз)	1 348,5	240,2	113,1	117,2	100,4
Сыртқы сауда айналымы, млн. АҚШ доллары	-	-	-	-	-
Тауарлар экспорты, млн. АҚШ доллары	-	-	-	-	-
Тауарлар импорты, млн. АҚШ доллары	-	-	-	-	-
<b>Экономиканың нақты секторы</b>					
Өнеркәсіп өнімінің (тауарлар, қызметтер) көлемі, млрд. теңге	5 513,5	920,7	111,0	106,5	101,7
Ауыл шаруашылығы жалпы өнімінің көлемі, млрд. теңге	363,2	90,6	103,1	103,6	135,1
Құрылыс жұмыстарының көлемі, млрд. теңге	677,0	185,0	96,1	100,5	113,6
Көліктің барлық түрлерімен жүк тасымалдау, млн. тонна	993,6	186,0	116,8	125,3	107,1
Көліктің барлық түрлерімен жүк тасымалдау, млрд. ткм	170,3	30,9	110,1	127,5	101,2
Почта және курьерлік қызметтерінің көлемі, млрд. теңге	6,4	1,2	106,7	116,1	109,5
Байланыс қызметтерінің көлемі, млрд. теңге	226,1	40,0	105,2	103,9	98,2
Өнеркәсіптегі кәсіпкерлік сенімділік индексі	-	+9	-	-	-
Саудадағы кәсіпкерлік сенімділік индексі	-	+12	-	-	-
Тұтынушылардың сезіну индексі	-	+14	-	-	-
Сатып алу тілегінің индексі	-	+13	-	-	-
<b>Қаржы жүйесі</b>					
Ақша массасы М3, млрд. теңге	-	-	-	-	-
Айналыстағы қолма-қол ақша, млрд. теңге	-	-	-	-	-
Депозиттік ұйымдардағы депозиттер, млрд. теңге (бейрезиденттер шоттарын есепке алмағанда)	-	-	-	-	-
жеке тұлғалардың депозиттері, млрд. теңге (бейрезиденттер шоттарын есепке алмағанда)	-	-	-	-	-
Экономика және халықтың ЕДБ кредиттері, млрд. теңге	-	-	-	-	-
ЕДБ ұзақ мерзімді кредиттік салымдары, млрд. теңге	-	-	-	-	-
Кәсіпорындар мен ұйымдардың пайдалылығы, %	-	-	-	-	-

- кешіктіріліп құрастырылған көрсеткіштер алдыңғы кестеде берілген.  
Деректер жаңа экономикалық қызмет түрлерінің сыныптамалар ЭҚЖЖ бойынша көрсетілген

## 2. ӘЛЕУМЕТТІК-ДЕМОГРАФИЯЛЫҚ КӨРСЕТКІШТЕР

### 2.1 ХАЛЫҚ САНЫ\*

	мың адам		
	Барлық халық	Қала халқы	Ауыл халқы
2009 жылғы 1 маусымға	15 865,0	8 462,6	7 402,4
2010 жылғы 1 маусымға	16 131,2	8 672,7	7 458,5

Еліміздегі халық саны 2010 жылғы 1 маусымға ағымдағы деректер бойынша 16,1 млн. адамды құрады. 2010 жылғы 1 қаңтармен салыстырғанда ол 0,6%-ға артты.

#### Халық санының өсу қарқыны

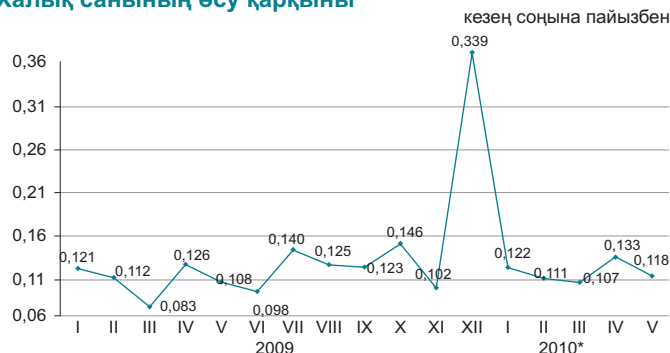

\* Байқоңыр қаласы қоса есептелінді.

#### Халықтың табиғи қозғалысы

	Адам		1000 адамға жағдайы бойынша	
	2009 жылғы қаңтар-мамыр	2010 жылғы қаңтар-мамыр	2009 жылғы 1 маусымға	2010 жылғы 1 маусымға
Туғандар	148 560	150 308	22,9	22,5
Өлгендер	60 815	61 347	9,3	9,0
Табиғи өсім	87 745	88 961	13,6	13,5
Некелер	46 529	48 550	8,7	8,9
Ажырасулар	15 873	16 921	2,4	2,5

#### Халықтың табиғи өсімінің өсу қарқыны

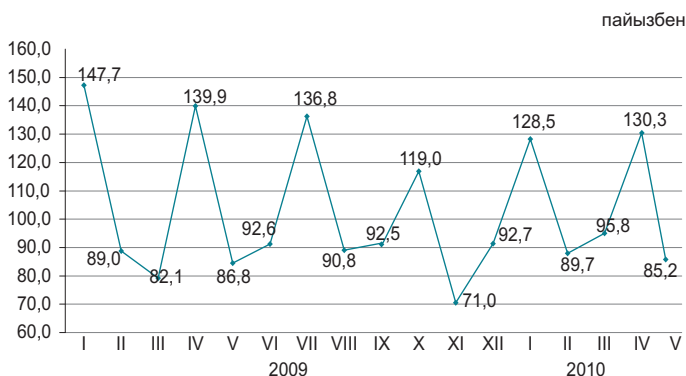

Халық өлімі себептерінің негізгі топтарының арасында барынша көп үлес салмағын, әдеттегідей, қан айналымы жүйесі аурулары алады (46,2%).

#### Өлімнің негізгі себептері бойынша өлгендердің құрылымы

	Өлгендер саны, адам		Үлес салмағы, %	
	2009 жылғы қаңтар-мамыр	2010 жылғы қаңтар-мамыр	2009 жылғы қаңтар-мамыр	2010 жылғы қаңтар-мамыр
Барлығы	60 815	61 347	100,0	100,0
қан айналымы жүйесінің ауруларынан	30 126	28 323	49,5	46,2
жаңа өскіндерден жазатайым оқиғалардан, улану мен жарақаттанудан	7 518	7 462	12,4	12,2
тыныс органдары ауруларынан	6 815	7 083	11,2	11,5
ас қорыту органдары ауруларынан	3 132	3 221	5,2	5,2
инфекциялық және паразитарлық аурулардан	2 897	3 230	4,8	5,3
аурулардан	1 311	1 141	2,2	1,9
басқа аурулардан	9 016	10 887	14,7	17,7

\* Халық саны 2009 жылғы халықтың ұлттық санағы қорытындылары шығарылғаннан кейін нақтыланады.

## 2.2 ХАЛЫҚТЫҢ КӨШІ-ҚОНЫ

### Халықтың көші-қоны

	адам	
	2009 жылғы қаңтар-мамыр	2010 жылғы қаңтар-мамыр
<b>Келгені</b>		
Барлығы	158 465	156 761
сыртқы көші-қон	14 636	14 406
оның ішінде:		
ТМД елдері	11 047	11 274
басқа елдері	3 589	3 132
ішкі көші-қон	143 829	142 355
<b>Кеткені</b>		
Барлығы	157 667	150 628
сыртқы көші-қон	13 838	8 273
оның ішінде:		
ТМД елдері	12 982	7 627
басқа елдері	856	646
ішкі көші-қон	143 829	142 355
<b>Көші-қон айырымы</b>		
Барлығы	798	6 133
сыртқы көші-қон	798	6 133
оның ішінде:		
ТМД елдері	-1 935	3 647
басқа елдері	2 733	2 486
ішкі көші-қон	0	0

### Сыртқы көші-қонның өзгеруі

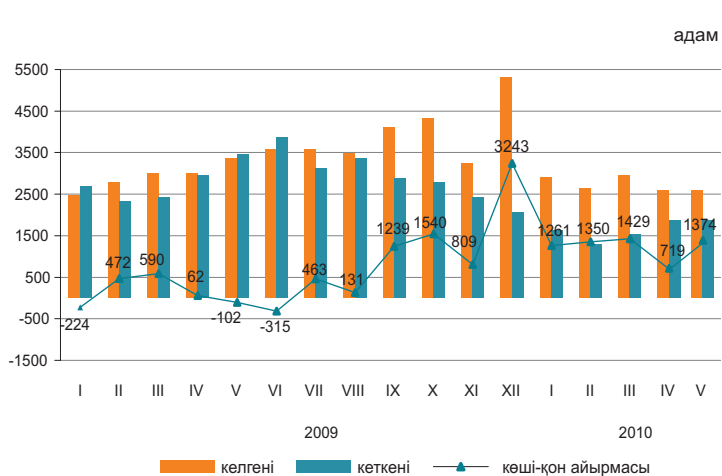

2010 жылғы қаңтар-мамырда 2009 жылғы қаңтар-мамырмен салыстырғанда Қазақстанға келгендер саны және Қазақстаннан кеткендер саны тиісінше, 1,6% және 40,2% азайды.

Еліміздегі негізгі көші-қон алмасуы ТМД мемлекеттерімен болуда. ТМД елдерінен келгендердің және сол елдерге кеткендердің үлесі, тиісінше, 78,3% және 92,2% құрады.

Ел ішіндегі қоныс аударатын көші-қонушылар саны 1,0% азайды. Өңіраралық қоныс аудару бойынша халық көші-қонының оң айырмасы еліміздің 4 өңірінде байқалды, оның ішінде шамасы бойынша ең көбі Астана қаласында (11,5 мың адам).

### Этностық сипаты бойынша көші-қон ағынының құрылымы

	жалпы санына пайызбен			
	Келгендер		Кеткендер	
	2009 жылғы қаңтар-мамыр	2010 жылғы қаңтар-мамыр	2009 жылғы қаңтар-мамыр	2010 жылғы қаңтар-мамыр
Барлығы	100	100	100	100
Қазақтар	70,4	66,3	5,8	5,7
Орыстар	16,5	16,4	68,5	68,3
Украиндар	1,6	1,4	8,5	7,8
Немістер	1,2	1,0	6,0	5,8
Басқалар	10,3	14,9	11,2	12,4

### 2010 жылғы қаңтар-мамырдағы халықтың көші-қоны (барлық ағындар)

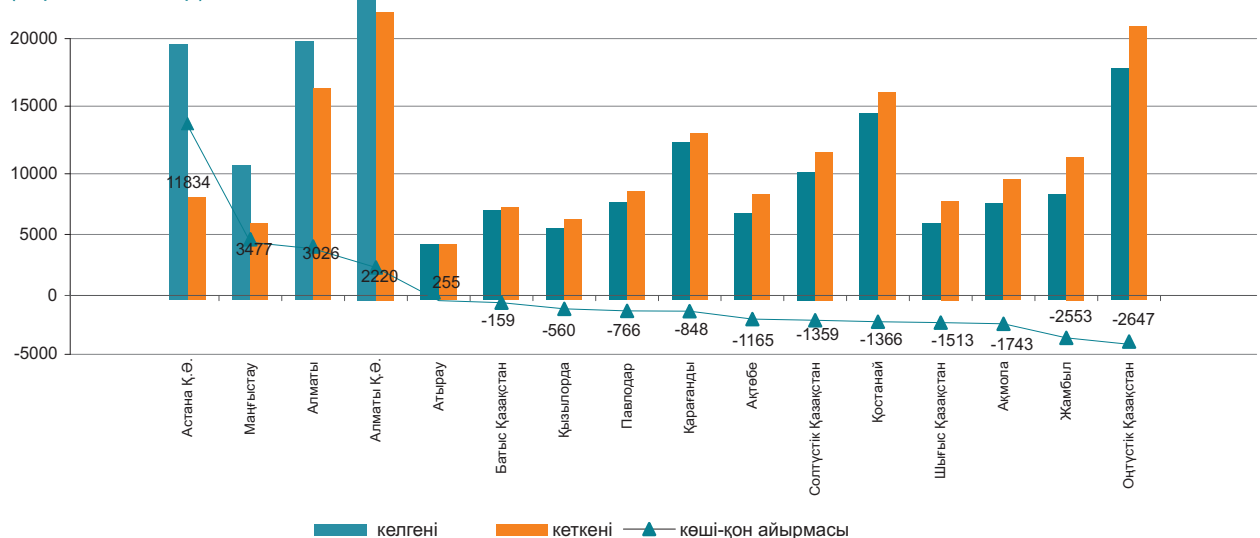

## 2.3 ХАЛЫҚТЫҢ АУРУ-СЫРҚАУЛЫҒЫ

(ДСМ РСЭС деректері бойынша)

	оқиға	
	Тыныс органдарының туберкулезі	АҚТҚ-жұқпасы
2009 жыл	14 523	2 072
2009 жылғы қаңтар-мамыр	6 564	939
2010 жылғы қаңтар-мамыр	6 312	863
2009 жылғы мамыр	1 249	164
2010 жылғы мамыр	1 248	180

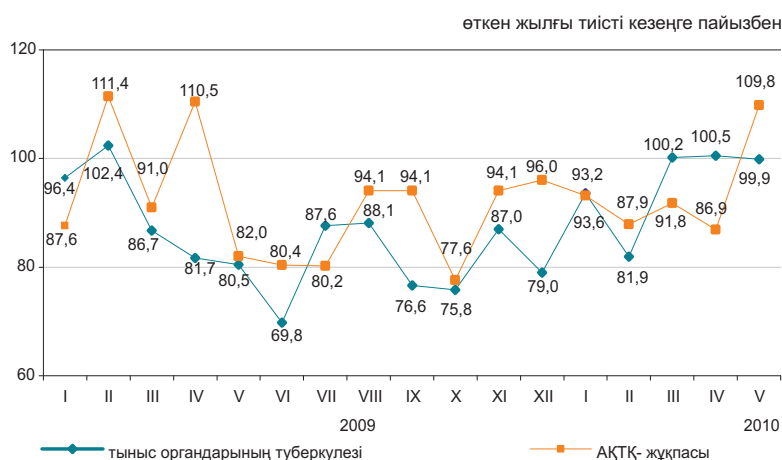

### 2010 жылғы қаңтар-мамырда жекелеген жұқпалы аурулармен сырқаттану деңгейі

Тіркелген жұқпалы аурулардың арасында аса кең тарағаны жоғары тыныс жолдарының өткір жұқпасы - халықтың 100000 адамына шаққанда 7871,8 оқиға, тыныс органдарының туберкулезі – 95,0, ішектің өткір жұқпасы – 90,9, вирустық гепатит – 31,5, мерез – 39,0, битшендік – 14,8 және қышыма – 13,9 болды.

### Жекелеген жұқпалы ауру түрлерімен халықтың ауру-сырқаулығының өсуі

	пайызбен	
	2010 жылғы мамыр	2009 жылғы мамырға одан 14 жасқа дейінгі балалар
Эхинококкоз	141,8	178,6

### Ең көп таралған ауру-сырқауға шалдығу оқиғаларының тіркелген саны

	2010 жылғы қаңтар-мамыр, бірлік	Өткен жылғы тиісті кезеңге пайызбен	2010 жылғы мамыр, бірлік	Өткен жылғы тиісті кезеңге пайызбен
Ротавирус энтериті				
барлығы	1 451	75,0	146	35,6
одан 14 жасқа дейінгі балалар	1 445	79,5	146	48,2
ауылдық жер	—	—	21	12,0
Бактериялық дизентерия				
барлығы	422	82,6	97	72,4
одан 14 жасқа дейінгі балалар	244	91,4	57	78,1
ауылдық жер	—	—	26	89,7
Диагнозы алғашқы рет қойылған бруцеллез				
барлығы	649	96,0	228	78,6
одан 14 жасқа дейінгі балалар	71	82,6	29	80,6
ауылдық жер	—	—	209	80,4
Эхинококкоз				
барлығы	424	97,9	95	141,8
одан 14 жасқа дейінгі балалар	111	111,0	25	178,6
ауылдық жер	—	—	56	140,0

## 2.4 ХАЛЫҚТЫ ЗЕЙНЕТАҚЫМЕН ҚАМТАМАСЫЗ ЕТУ ЖӘНЕ ӘЛЕУМЕТТІК ҚОРҒАУ

(ЕХӘҚМ деректері бойынша)

	Тағайындалған зейнетақының (жәрдемақының) орташа мөлшері, теңге	Алушылар саны, мың адам
<b>Зейнетақы төлемі</b>		
2008 жыл	13 418	1 640,5
2009 жыл	17 090	1 662,9
2009 жылғы I тоқсан	17 155	1 642,7
2010 жылғы I тоқсан	21 342	1 671,1
<b>Мемлекеттік базалық зейнетақы төлемі</b>		
2008 жыл	4 810	1 663,1
2009 жыл	5 487	1 687,7
2009 жылғы I тоқсан	5 388	1 665,2
2010 жылғы I тоқсан	5 981	1 696,4
<b>Мемлекеттік әлеуметтік жәрдемақы</b>		
2008 жыл	11 319	651,6
2009 жыл	12 888	665,2
2009 жылғы I тоқсан	12 670	661,5
2010 жылғы I тоқсан	14 037	672,0
<b>Арнаулы мемлекеттік жәрдемақы</b>		
2008 жыл	2 934	1 155,3
2009 жыл	3 198	1 169,9
2009 жылғы I тоқсан	3 169	1 158,4
2010 жылғы I тоқсан	3 759	1 173,3
<b>Мемлекеттік тұрғын үйлік көмек<sup>1)</sup></b>		
2008 жыл	1 450,9	191,0
2009 жыл	1 505,1	229,1
2009 жылғы қаңтар-наурыз	3 402,0	143,2
2010 жылғы қаңтар-наурыз	3 439,0	136,8
<b>Мемлекеттік атаулы әлеуметтік көмек</b>		
2008 жыл	1 162,7	244,1
2009 жыл	1 136,3	240,3
2009 жылғы қаңтар-маусым	1 453,0	198,5
2010 жылғы қаңтар-маусым	1 441,2	166,0

<sup>1)</sup> «Алушылар саны» бағанында мың отбасы көрсетілген.

2010 жылғы I тоқсанда зейнетақы мен жәрдемақы алушылардың саны 2009 жылғы тиісті кезеңмен салыстырғанда 1,6% өсті, тағайындалған зейнетақының орташа мөлшері 24,4% өсті (нақты тұлғалауда өсімі – 15,9%) және 21342 теңгені құрады. 2010 жылғы қаңтар-наурызда тағайындалған тұрғын үйлік көмектің орташа мөлшері 2009 жылғы тиісті кезеңмен салыстырғанда 1,1% өсті. Тағайындалған атаулы әлеуметтік көмектің орташа мөлшері 2010 жылғы қаңтар-маусымға 1441,2 теңгені құрап, оны 166,0 мың адам алды.

### Зейнетақының (жәрдемақы) орташа мөлшері мен алушылар саны

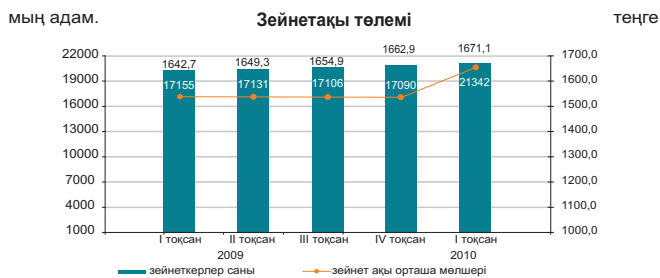

### Мемлекеттік базалық зейнетақы төлемі

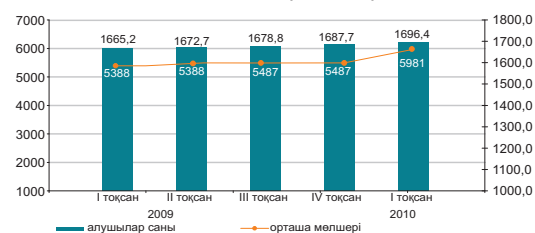

### Мемлекеттік әлеуметтік жәрдемақы

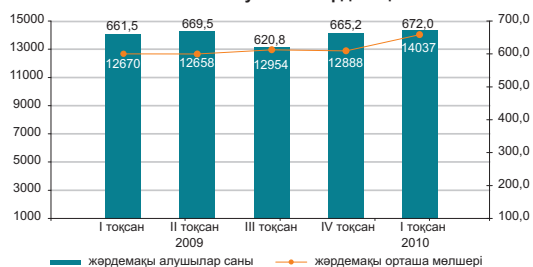

### Арнаулы мемлекеттік жәрдемақы



### Мемлекеттік тұрғын үйлік көмек

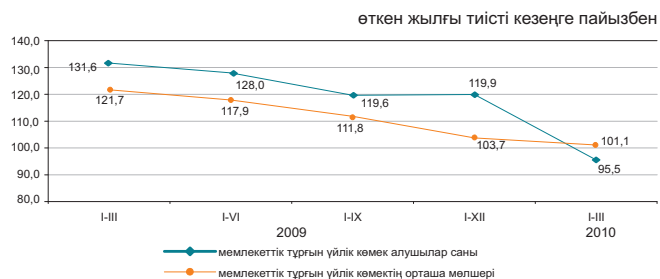

### Мемлекеттік атаулы әлеуметтік көмек

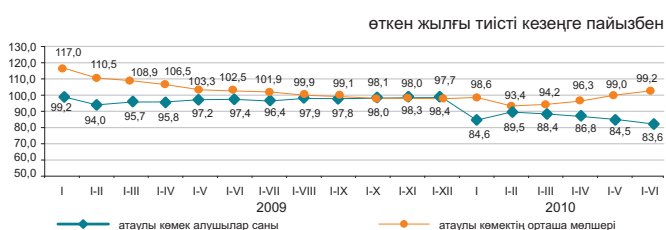

## 2.5 ҚЫЛМЫСТЫЛЫҚ

(БП ҚС АЕК деректері бойынша)

	Тіркелген қылмыстар саны	оқиғалар	
		өйдерге қатысты	кәмелетке толмағандарға қатысты
2009 жылғы қаңтар-мамыр	48 842	13 377	2 061
2010 жылғы қаңтар-мамыр	56 108	17 229	2 560

### Халықтың 10 000 адамына шаққандағы қылмыстылық деңгейі

	Барлығы
2009 жылғы қаңтар-мамыр	75
2010 жылғы қаңтар-мамыр	84

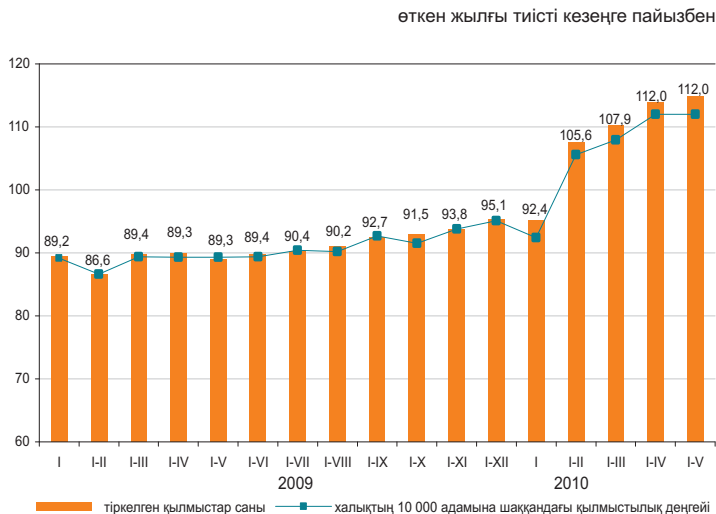

Есепті кезеңде тергелген қылмыстар бойынша тұтастай республика бойынша материалдық залалдың белгіленген сомасы 93996,1 млн. теңгені құрады, оның ішінде 73,5% - экономикалық қызмет саласындағы қылмыстарға, 24,1% - меншікке қарсы қылмыстарға келеді.

Республиканың құқық қорғау органдары қылмыс жасаған 34226 адамды анықтады (2009 жылғы тиісті кезеңге қарағанда 17,5% көп), қылмыстық жауапкершілікке 23218 адам тартылған, бұл 2009 жылғы тиісті кезеңге қарағанда 0,2% көп. Анықталған қылмыс жасаған тұлғалар саны ішінен 12,5% - әйелдер (2009 жылғы тиісті кезеңде – 12%), 6,9% - кәмелетке толмағандар (8%), мемлекеттік функцияларды атқарушылар – 2,5% (3%) құрады. Бұрын қылмыс жасаған тұлғалардың үлес салмағы 7,1% (8,1%) құрады.

Қазақстан бойынша орташа алғанда әрбір жетінші қылмыскер қылмысты - мас күйінде, әрбір үшіншісі дерлік - топ құрамында жасаған. 2009 жылғы қаңтар-мамырдағыдай анықталған қылмыс жасаған тұлғалардың ең көп бөлігін жұмыссыздар құрады (74,8%).

### Қылмыстар санаттары бойынша

	2010 жылғы қаңтар-мамыр	Қорытындыға пайызбен	Өткен жылғы тиісті кезеңге пайызбен
Тіркелген қылмыстар саны - барлығы, оқиғалар	56 108	100	114,9
Жеке адамға қарсы жасалған қылмыстар одан:	3 150	5,6	102,4
қасақана кісі өлтіру және кісі өлтіруге оқталу	612		90,5
денсаулыққа қасақана ауыр зиян келтіру	677		89,7
денсаулыққа қасақана орташа ауыр зиян келтіру	693		115,5
Меншікке қарсы жасалған қылмыстар одан:	37 414	66,7	123,8
бөтен адамның мүлкін ұрлау	24 822		132,4
алаяқтық	4 148		100,6
тонау	4 813		120,6
қарақшылық	818		101,6
бопсалаушылық	344		105,8
Қоғамдық қауіпсіздік пен қоғамдық тәртіпке қарсы жасалған қылмыстар одан:	3 662	6,5	126,0
бұзақылық	2 832		135,1
Халықтың денсаулығына қарсы жасалған қылмыстар одан: есірткіге байланысты қылмыстар	4 187	7,5	89,8
есірткіге байланысты қылмыстар	4 059		90,1
Мемлекеттік қызмет мүддесіне қарсы жасалған қылмыстар	1 140	2,0	95,0
Әскери қылмыстар	163	0,3	73,8
Көлік қылмыстары	1 524	2,7	120,3
Басқасы	4 868	8,7	92,1

### 3. ТҰРМЫС ДЕҢГЕЙІ

#### 3.1 ХАЛЫҚТЫҢ ТАБЫСТАРЫ

##### Халықтың орташа жан басына шаққандағы атаулы ақшалай табыстары (бағалау)

	теңге
Атаулы ақшалай табыс	
2009 жыл	34 736
I тоқсан	32 288
II тоқсан	34 028
III тоқсан	35 436
IV тоқсан	37 192
2010 жыл	
I тоқсан	36 867

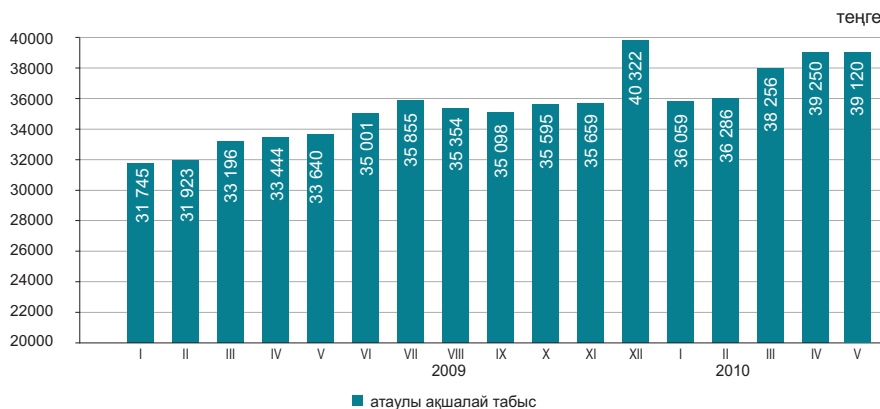

2010 жылғы мамырда халықтың орташа жан басына шаққандағы атаулы ақшалай табысы 39120 теңгені құрады, бұл 2009 жылғы мамырға қарағанда 16,3% жоғары, нақты ақшалай табыс көрсетілген кезеңде 8,7% өсті.

	өткен жылғы тиісті кезеңге пайызбен	
	2010 жылғы мамыр	2010 жылғы қаңтар-мамыр
Атаулы ақшалай табыстардың индексі	116,3	115,3
Нақты ақшалай табыстардың индексі	108,7	107,5

##### 2010 жылғы мамырда табыстарды бағалау

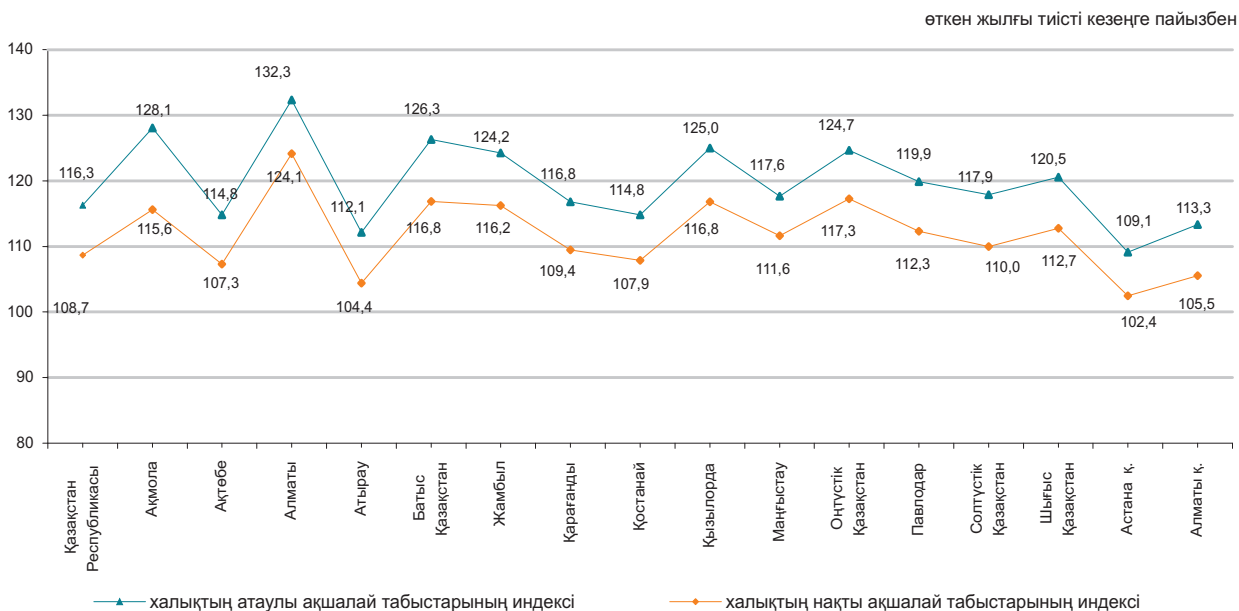

### 3.2 КҮНКӨРІСТІҢ ЕҢ ТӨМЕНГІ ДЕҢГЕЙІНІҢ ШАМАСЫ

орта есеппен бір жылға, теңге	
2008 жыл.....	12 364
2009 жыл.....	12 660
бір айға, теңге	
2008 жылғы маусым.....	12 874
2009 жылғы маусым.....	13 393
2010 жылғы маусым.....	13 965

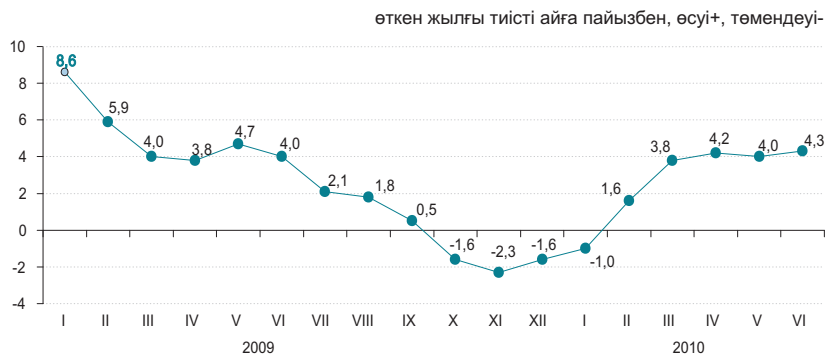

2010 жылғы маусымда өткен аймен салыстырғанда негізгі тамақ өнімдерін тұтынудың ең төменгі нормаларынан есептелген халықтың орташа жан басына шаққандағы күнкөрістің ең төменгі деңгейінің шамасы 6,8%, 2009 жылғы маусыммен салыстырғанда 4,3% өсті.

	2010 жылғы маусым, теңге	2010 жылғы маусым		Құрылымы
		2010 жылғы мамырға	2009 жылғы желтоқсанға	
<b>Күнкөрістің ең төменгі деңгейінің шамасы</b>	13 965	106,8	116,5	100,0
оның ішінде				
азық-түлік тауарлары	8 379	106,8	116,5	60,0
азық-түлік емес тауарлар мен ақылы қызметтер	5 586	106,8	116,5	40,0

#### Азық-түлік жиынтығының құрылымы

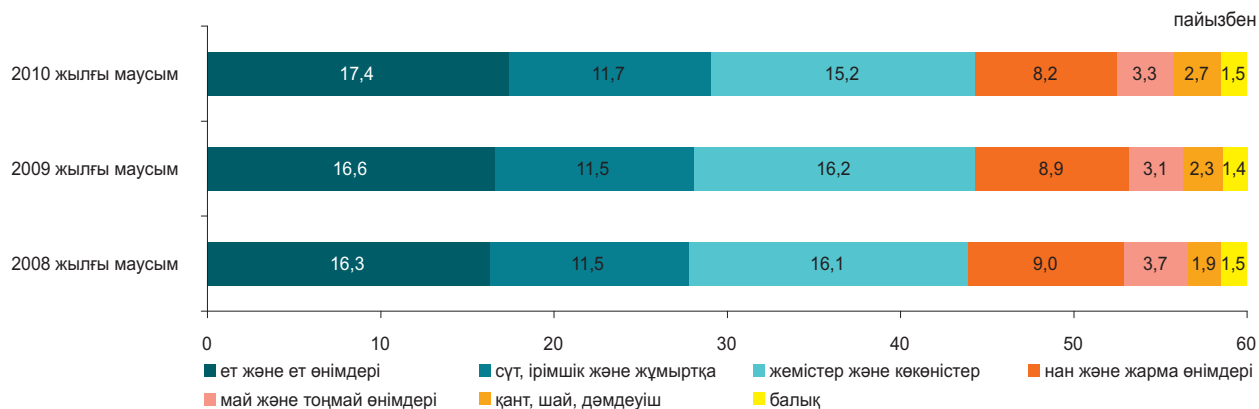

#### Әлеуметтік-демографиялық топтар бойынша

	Күнкөрістің ең төменгі деңгейінің шамасы, теңге			Күнкөрістің ең төменгі деңгейінің шамасымен ара салмағы, пайызбен
	барлығы	азық-түлік тауарлары	азық-түлік емес тауарлар мен ақылы қызметтер	
<b>Орта есеппен халықтың жан басына шаққанда</b>	13 965	8 379	5 586	100,0
балалар, 13 жасқа дейінгі	10 923	6 554	4 369	78,2
жасөспірімдер, 14-17 жастағы				
жас жігіттер	17 659	10 595	7 064	126,5
қыздар	13 530	8 118	5 412	96,9
еңбекке қабілетті халық, 18 жастан жоғары				
ерлер	16 701	10 020	6 681	119,6
әйелдер	13 258	7 955	5 303	94,9
зейнеткерлер мен қарт адамдар	13 087	7 852	5 235	93,7

## 4. ЕҢБЕК РЫНОГЫ ЖӘНЕ ЕҢБЕКАҚЫ ТӨЛЕУ

### 4.1 ЖАЛДАНЫП ЖҰМЫСПЕН ҚАМТЫЛУ

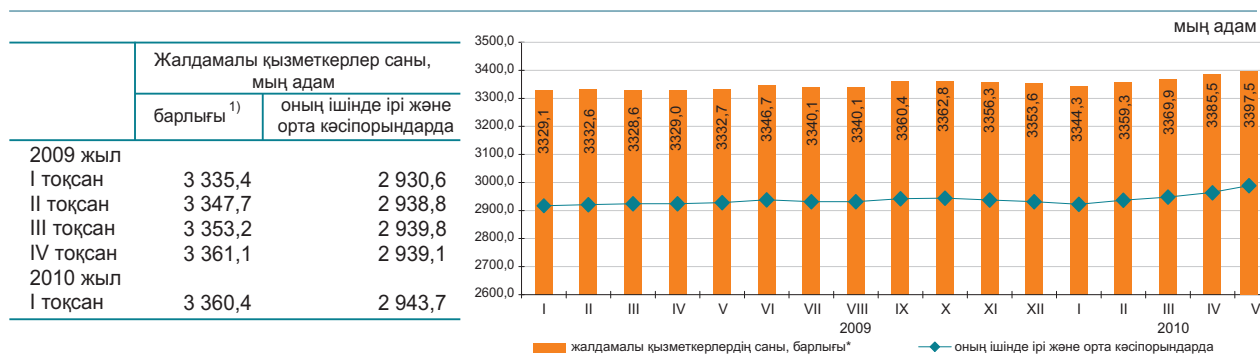

2010 жылғы мамырда жалдамалы қызметкерлер саны 3397,9 мың адамды құрады, оның ішінде ірі және орта кәсіпорындарда – 2976,2 мың адам.

2010 жылғы мамырда ірі және орта кәсіпорындарда 77,0 мың адам қабылданды. Әр түрлі себептермен 66,3 мың адам жұмыстан шықты. Бір қызметкер 147,1 сағат жұмыс істеді.

2010 жылғы мамырдың соңында ірі және орта кәсіпорындарда (тізімдік санға 0,5%) 15,6 мың бос орын толтырылмады.

	2010 жылғы мамыр		
	мың адам	2010 жылғы сәуірге пайызбен	2009 жылғы мамырға пайызбен
Барлығы <sup>1)</sup>	3 397,9	100,4	102,0
оның ішінде ірі және орта кәсіпорындарда	2 976,2	100,4	101,6

### Экономикалық қызметтің жекелеген түрлері бойынша ірі және орта кәсіпорындарда жұмыспен қамтылған жалдамалы қызметкерлердің бары және қозғалысы <sup>1)</sup>

	2010 жылғы мамыр			
	жалдамалы қызметкерлер саны	қабылданған қызметкерлер	жұмыстан шыққан қызметкерлер	одан қысқартылуы мен таратылуына байланысты
Барлығы	2 976,2	77,0	66,3	1,7
Ауыл, орман және балық шаруашылығы	128,9	7,0	2,9	-
Өнеркәсіп	703,0	17,1	16,1	0,2
Құрылыс	198,1	17,8	10,8	0,6
Көтерме және бөлшек сауда; автомобильдерді және мотоциклдерді жөндеу	125,4	6,1	6,7	0,1
Көлік және қоймалау	224,3	3,5	3,8	0,1
Қаржы және сақтандыру қызметі	68,5	1,9	1,6	-
Кәсіби, ғылыми және техникалық қызмет	80,7	2,4	1,9	0,1
Әкімшілік және қосалқы қызмет көрсету саласындағы қызмет	102,8	4,4	4,0	0,2
Мемлекеттік басқару және қорғаныс; міндетті әлеуметтік қамтамасыз ету	243,5	4,4	3,6	0,1
Білім беру	602,1	2,6	5,6	0,1
Денсаулық сақтау және әлеуметтік қызметтер	320,2	4,9	4,3	-
Қызметтің өзге де түрлері	178,7	4,9	5,0	0,2

### 2010 жылғы мамырда жалдамалы қызметкерлердің өңірлер бойынша саны <sup>2)</sup>

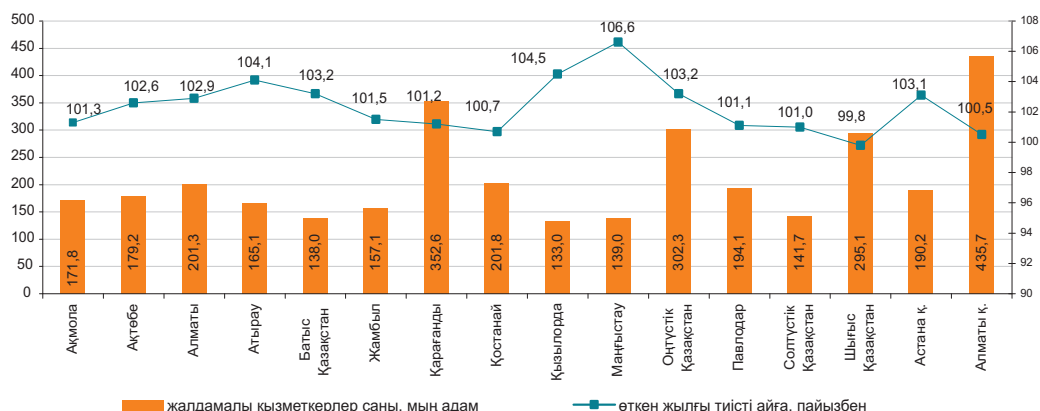

<sup>1)</sup> Экономикалық қызмет түрлері жаңа жіктеуішке сәйкес ұсынылған.

<sup>2)</sup> Кәсіпкерлік қызметпен айналысатын ШК қызметкерлері есебінсіз.

## 4.2. ЖҰМЫССЫЗДЫҚ ЖӘНЕ ЖҰМЫСПЕН ҚАМТУ

(СА және ЕХӘҚМ деректері бойынша)

	Жұмыссыздық деңгейі, пайызбен	Экономикалық тұрғыдан белсенді халық санында тіркелген жұмыссыздар үлесі, пайызбен
2009 жыл		
I тоқсан	6,9	0,8
II тоқсан	6,7	1,1
III тоқсан	6,3	1,0
IV тоқсан	6,3	0,6
2010 жыл		
I тоқсан	6,2	0,9
II тоқсан	5,8 <sup>1)</sup>	0,8
Маусым	5,7 <sup>2)</sup>	0,8

<sup>1)</sup> Алдын ала деректер.

<sup>2)</sup> Бағалау.

Жұмыссыздар саны ХЕҰ әдіснамасы бойынша, 2010 жылғы маусымда бағалау бойынша 495,9 мың адамды, жұмыссыздық деңгейі – 5,7% құрады. Жұмыссыздар ретінде ЕХӘҚМ жұмыспен қамту органдарында 69,5 мың адам ресми тіркелген (0,8%).

Бұдан басқа, еңбек рыногында жасырын жұмыссыздық тіркеледі – қызметкерлерді толық емес жұмыс аптасына немесе қысқартылған жұмыс күніне ауыстыру тәжірибесі, жалақы сақтауынсыз демалыс беру. Бағалау бойынша ағымдағы жылғы маусымда жасырын жұмыссыздық деңгейі экономикалық тұрғыдан белсенді халықтың 0,4%-ын (32,4 мың адам) құрады.

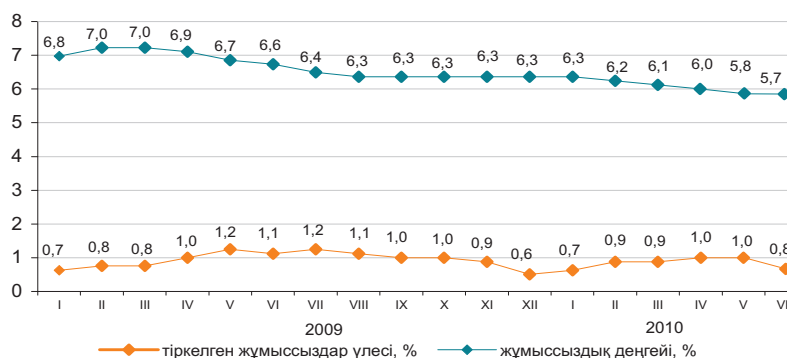

	2010 жылғы II тоқсан*		
	мың адам	2010 жылғы I тоқсанға пайызбен	2009 жылғы II тоқсанға пайызбен
Экономикалық тұрғыдан белсенді халық	8 620,4	100,8	101,8
Жұмыспен қамтылған халық	8 116,5	101,1	102,8
жалдамалы қызметкерлер өз бетінше жұмыспен қамтылғандар	5 383,3	100,6	103,3
Жұмыссыздар	2 733,2	102,0	101,7
Экономикалық тұрғыдан енжар халық	503,9	95,8	88,7
	3 478,7	98,2	99,5

\*Алдын ала деректер.

өткен айға пайызбен (бағалау)

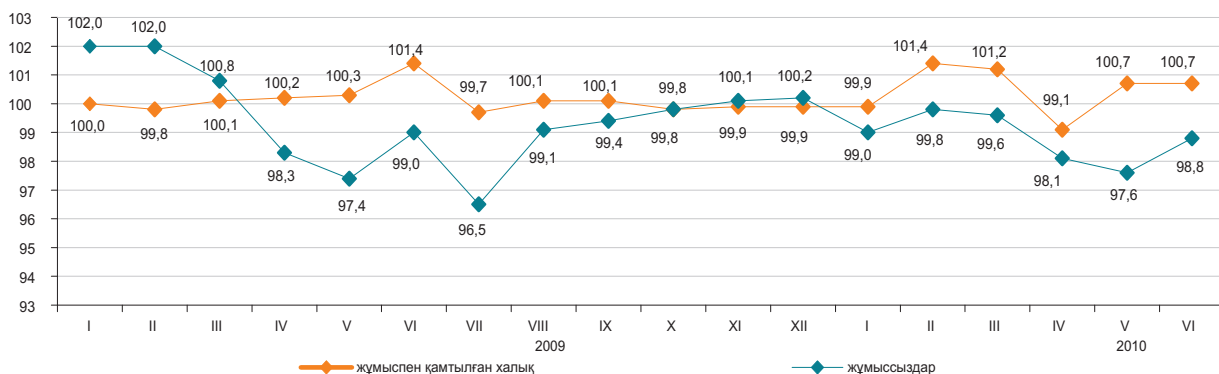

	2010 жылғы маусым	
	мың адам	2010 жылғы мамырға пайызбен
Еңбек делдалдығына өтінішпен келгендер саны	45,9	92,5
Жұмысқа орналастырылған азаматтар саны	58,0	132,4
Жұмыссыздар ретінде жұмыспен қамту органдарында тіркелген тұлғалардың саны	69,5	81,1
Кәсіби даярлауға немесе қайта даярлауға, біліктілігін арттыруға жіберілгендер	3,4	60,1
Қоғамдық жұмыстарға қатысқандар	8,1	90,7

	2010 жылғы 1 шілдеге	2010 жылғы мамырға пайызбен
Өндірісін толық тоқтатқан, бірлік	18	85,7
Толық емес жұмыс уақыты режиміне көшу (өндіріс көлемін ішінара тоқтату, қысқарту, жұмыс режимінің өзгеруі), бірлік	171	90,5
Жұмысшылардың саны, адам: жалақы сақтауынсыз демалыста болғандар	6 201	84,9
толық емес жұмыс уақыты режимінде жұмыс істейтіндер	5 967	90,9
жабдықтардың, өндірістің тоқтап тұруы себебінен уақытша жұмыс істемейтіндер	684	78,7

### 4.3 ЕҢБЕКАҚЫ ТӨЛЕУ

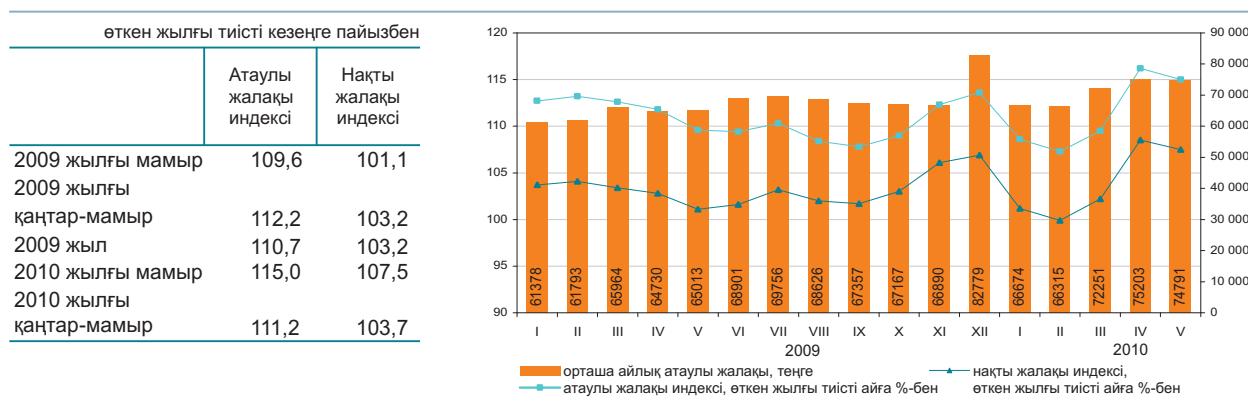

2010 жылғы мамырда бір қызметкердің орташа айлық атаулы жалақысы 74791 теңгені, ірі және орта кәсіпорындарында 78000 теңгені құрады.

2010 жылғы 1 қаңтардан бастап ең төменгі жалақы 14952 теңге мөлшерінде белгіленген.

Экономикалық қызметтің барлық түрлері бойынша*	Орташа айлық атаулы жалақы, теңге	Орташа республикалық деңгейге пайызбен	Өткен жылғы тиісті айға пайызбен	
			атаулы жалақы индексі	нақты жалақы индексі
Ауыл, орман және балық шаруашылығы	38 441	51,4	115,2	107,7
Өнеркәсіп	87 426	116,9	114,5	107,0
Құрылыс	101 500	135,7	116,7	109,0
Көтерме және бөлшек сауда; автомобильдерді және мотоциклдерді жөндеу	70 848	94,7	114,9	107,4
Көлік және қоймалау	90 279	120,7	112,8	105,4
Тұру және тамақтану бойынша қызметтер	70 655	94,5	107,5	100,4
Ақпарат және байланыс	102 262	136,7	104,4	97,5
Қаржы және сақтандыру қызметі	148 680	198,8	111,7	104,4
Жылжымайтын мүлікпен жасалатын операциялар	67 435	90,2	113,6	106,2
Кәсіби, ғылыми және техникалық қызмет	132 935	177,7	113,7	106,3
Әкімшілік және қосалқы қызмет көрсету саласындағы қызмет	91 274	122,0	106,8	99,9
Мемлекеттік басқару және қорғаныс; міндетті әлеуметтік қамтамасыз ету	69 027	92,3	117,2	109,6
Білім беру	49 083	65,6	119,4	111,6
Денсаулық сақтау және әлеуметтік қызметтер	57 902	77,4	123,9	115,8
Өнер, ойын-сауық және демалыс	50 281	67,2	119,6	111,8
Өзге де қызметтер түрлерін ұсыну	134 768	180,2	116,7	109,1
Аумақтан тыс ұйымдардың және органдардың қызметі	246 499	329,6	105,4	98,5

\* Экономикалық қызмет түрлері жаңа жіктеуішке сәйкес ұсынылған.

### Орташа айлық жалақы

теңге

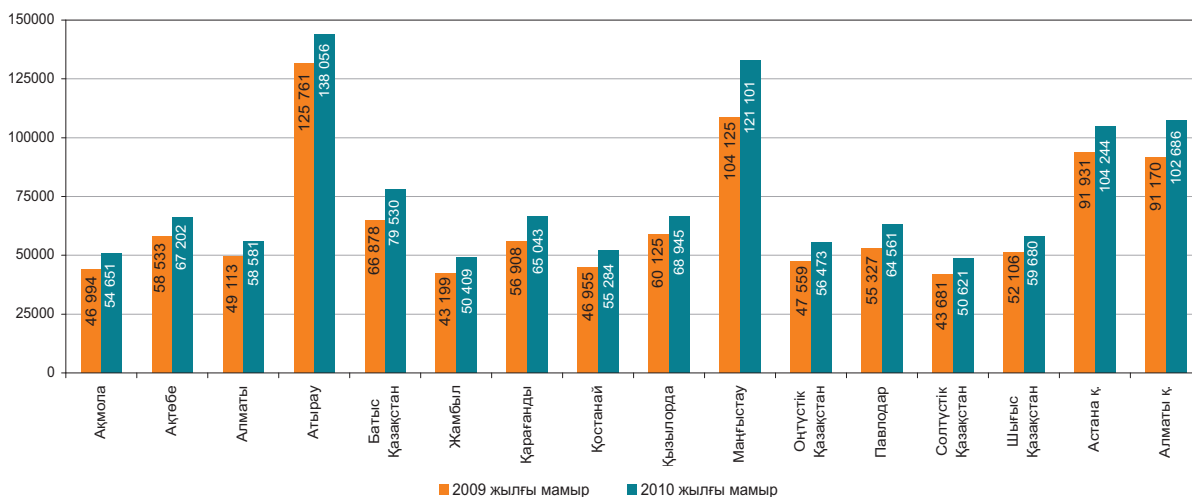

## 5. БАҒАЛАР

### 5.1 ТҰТЫНУ БАҒАЛАРЫНЫҢ ИНДЕКСІ

кезең соңына, өткен жылғы желтоқсанға пайызбен	
2008 жыл.....	109,5
2009 жыл.....	106,2
өткен айға пайызбен	
2008 жылғы маусым.....	101,2
2009 жылғы маусым.....	100,4
2010 жылғы маусым.....	100,2

Ағымдағы жылғы маусымда бағаның картопқа 1,5%, жемістерге – 1%, мал майына – 0,9%, ет және құс етіне – 0,8%, алкогольсіз сусындарға – 0,5% өсуі, олардың жұмыртқаға 6,9%, жаңа сауылған сүтке – 5,9%, ұнға – 2,2%, қантқа 1,9%, күрішке – 1,2%, жаңа жиналған көкөністерге – 0,8% төмендеуі белгіленді.

Баға темекі өнімдеріне 2,3%, құрылыс материалдарына – 1,2%, фармацевтикалық өнімдерге – 0,6%, киім мен аяқ киімдерге 0,4% өсті. Бензин 2,5%, дизель отыны – 0,5% қымбаттады.

Баға деңгейі мейрамханалар мен қонақ үйлер қызметтеріне 1,2%, амбулаторлық – 1%, мәдениет – 0,5% өсті, жолаушылардың темір жол көлігі – 1,8% төмендеді.

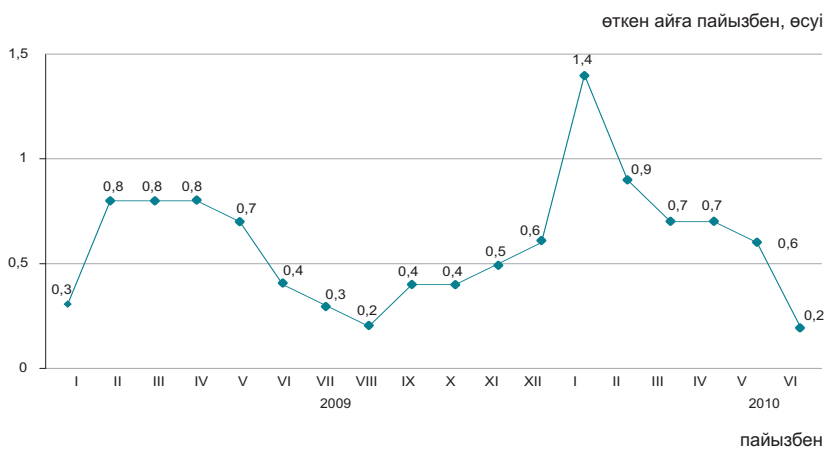

	2010 жылғы маусым				2010 жылғы қаңтар-маусым 2009 жылғы қаңтар-маусымға
	2010 жылғы мамырға	2009 жылғы желтоқсанға	2009 жылғы маусымға	2005 жылғы желтоқсанға	
<b>Барлық тауарлар мен қызметтер</b>	100,2	104,4	106,8	156,3	107,1
Азық-түлік тауарлары	100,1	105,6	105,1	163,6	104,9
Азық-түлік емес тауарлар	100,5	102,7	106,3	139,6	107,1
Ақылы қызметтер	100,1	104,6	109,7	162,6	110,1

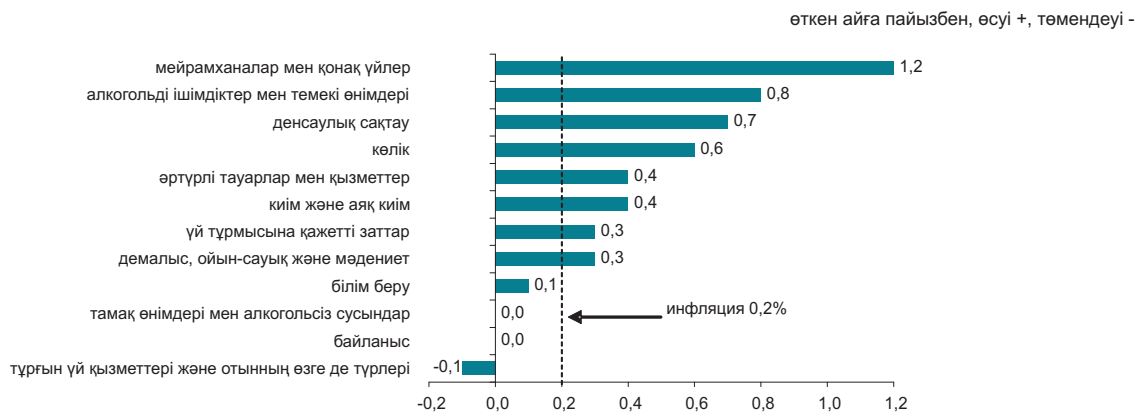

	2010 жылғы маусым				2010 жылғы қаңтар-маусым 2009 жылғы қаңтар-маусымға
	2010 жылғы мамырға	2009 жылғы желтоқсанға	2009 жылғы маусымға	2005 жылғы желтоқсанға	
Тұтыну бағаларының индексі	100,2	104,4	106,8	156,3	107,1
Тұтыну бағаларының базалық индексі	100,1	103,7	107,1	155,3	107,6
Халық топтары үшін бағалардың индексі					
ақшалай табыстары ең аз	100,0	104,1	104,7	160,3	105,0
ақшалай табыстары ең көп	100,2	104,4	107,0	153,9	107,4

## 5.2 ӨНДІРУШІ КӘСІПОРЫНДАР БАҒАСЫНЫҢ ИНДЕКСІ

### Дайын өнеркәсіп өніміне

кезең соңына, өткен жылғы желтоқсанға пайызбен	
2008 жыл.....	81,4
2009 жыл.....	131,0
өткен айға пайызбен	
2008 жылғы маусым.....	107,3
2009 жылғы маусым.....	109,2
2010 жылғы маусым.....	94,4

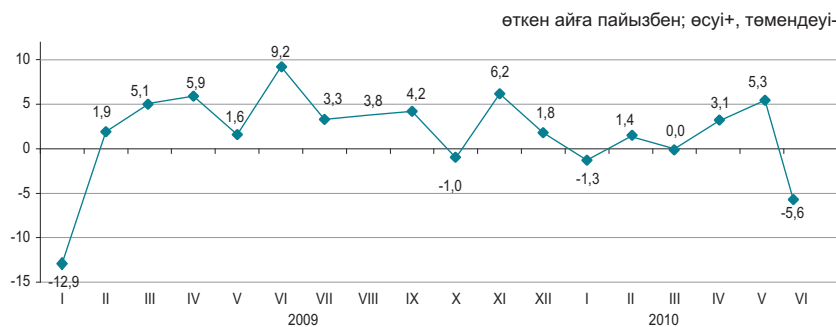

### Сатып алынған материалдық-техникалық ресурстарға

кезең соңына, өткен жылғы желтоқсанға пайызбен	
2008 жыл.....	120,8
2009 жыл.....	100,6
өткен айға пайызбен	
2008 жылғы маусым.....	102,0
2009 жылғы маусым.....	99,8
2010 жылғы маусым.....	102,1

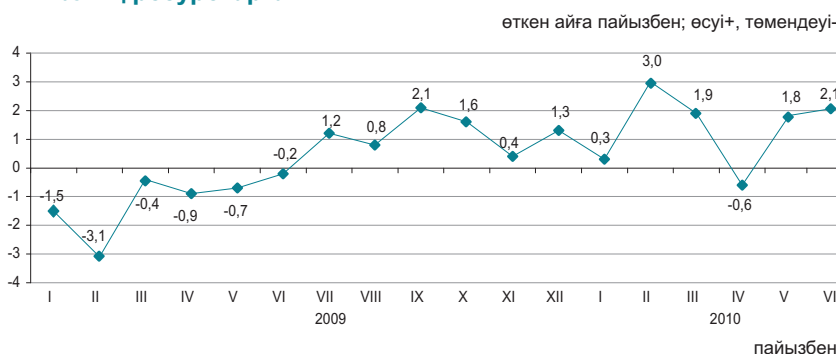

2010 жылғы маусымда мұнай өндіру бағасының төмендеуі 11%-ға тіркелді, бұл өнеркәсіптегі баға деңгейінің өзгеруіне 5,5% теріс «салым» қосты. Отындық мазут – 12%, түсті металлургия өнімі – 7,2% арзандады, керосин – 9,1%, бензин – 4,8%, табиғи газ – 4,2%, қара металдар – 2,5% қымбаттады. Баға балыққа – 8%, қантқа – 7,3%, құс етіне – 5,1%, бидай ұны, жарма және шайға 1,5% өсті.

	2010 жылғы маусым				2010 жылғы қаңтар-маусым 2009 жылғы қаңтар-маусымға
	2010 жылғы мамырға	2009 жылғы желтоқсанға	2009 жылғы маусымға	2005 жылғы желтоқсанға	
<b>Өнеркәсіп-барлығы</b>	94,4	102,5	122,5	165,3	139,0
Өндірілген өнім	94,0	102,4	123,2	166,7	141,1
Өндірістік сипаттағы қызметтер	101,0	103,7	108,9	142,0	107,8
Базалық индекс (мұнай мен металдар бағасының өзгеруі есебінсіз)	100,2	109,5	112,2	132,8	110,8

### Экономикалық қызмет түрлері бойынша

	2010 жылғы маусым							
	2010 жылғы мамырға		2009 жылғы желтоқсанға		2009 жылғы маусымға		2005 жылғы желтоқсанға	
	дайын өнімге	сатып алынған ресурстарға	дайын өнімге	сатып алынған ресурстарға	дайын өнімге	сатып алынған ресурстарға	дайын өнімге	сатып алынған ресурстарға
Кен өндіру өнеркәсібі	91,7	100,5	100,8	110,4	126,1	122,3	166,2	179,9
Өңдеу өнеркәсібі	99,3	102,7	104,0	108,5	116,7	116,6	160,7	160,3
Электр энергиясын, газ бен су өндіру және бөлу	100,0	101,0	114,3	108,6	126,1	113,4	196,7	160,1

### Энергия ресурстарының түрлері бойынша

	2010 жылғы маусым				2010 жылғы қаңтар-маусым 2009 жылғы қаңтар-маусымға
	2010 жылғы мамырға	2009 жылғы желтоқсанға	2009 жылғы маусымға	2005 жылғы желтоқсанға	
<b>Энергия ресурстары, барлығы</b>	91,1	97,1	122,1	164,6	158,4
Шикізаттық энергия ресурстары	90,2	95,5	121,7	159,9	163,8
Мұнай өнімдері	99,6	103,6	122,3	171,6	118,8
Электр энергиясы	100,0	119,3	130,8	219,7	133,4

### 5.3 АУЫЛ ШАРУАШЫЛЫҒЫНДАҒЫ БАҒА ИНДЕКСІ

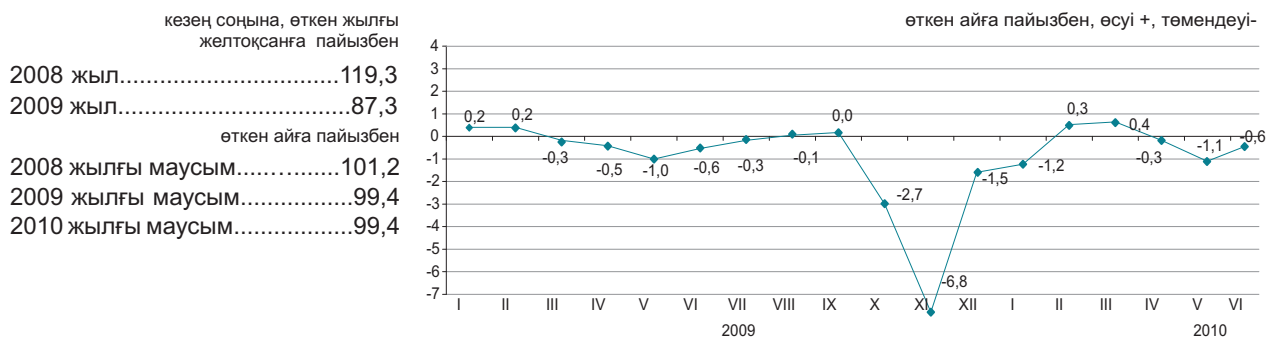

кезең соңына, өткен жылғы желтоқсанға пайызбен

2008 жыл.....119,3  
2009 жыл.....87,3

өткен айға пайызбен

2008 жылғы маусым.....101,2  
2009 жылғы маусым.....99,4  
2010 жылғы маусым.....99,4

2010 жылғы маусымда өткен аймен салыстырғанда баға жұмыртқаға 9,9%, сиыр сүтіне – 3% төмендеді, ал ірі қара мал етіне – 1,2%, қой етіне – 1,1%, жылқы етіне – 1% өсті.

Күріш - 1%, бидай мен сұлы – 0,1%-дан арзандады.

Баға өсімі көкөніске 0,2%, картопқа - 0,1%-ды құрады.

	2010 жылғы маусым				2010 жылғы қаңтар-маусым 2009 жылғы қаңтар-маусымға
	2010 жылғы мамырға	2009 жылғы желтоқсанға	2009 жылғы маусымға	2005 жылғы желтоқсанға	
<b>Ауыл шаруашылығы өнімі</b>	99,4	97,4	86,7	154,4	86,5
Өсімдік шаруашылығы өнімі	99,9	94,4	73,4	149,8	74,1
Мал шаруашылығы өнімі	98,8	101,5	106,5	155,1	104,5
<b>Орман шаруашылығы өнімі және қызметтері</b>	100,0	103,5	104,2	133,3	105,2

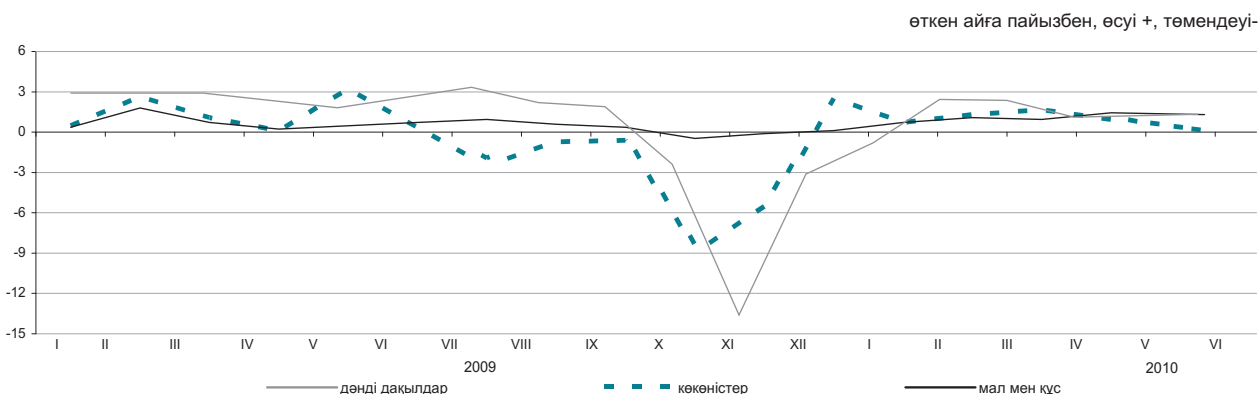

#### Ауыл шаруашылығы өнімдерінің түрлері бойынша

	2010 жылғы маусым				2010 жылғы қаңтар-маусым 2009 жылғы қаңтар-маусымға
	2010 жылғы мамырға	2009 жылғы желтоқсанға	2009 жылғы маусымға	2005 жылғы желтоқсанға	
Бидай	99,9	93,0	67,8	146,1	68,2
Арпа	99,8	87,3	65,5	119,7	66,8
Сұлы	99,9	91,8	87,1	129,7	90,5
Қарақұмық	100,5	98,7	90,6	129,3	92,5
Картоп	100,1	107,6	85,0	164,2	84,3
Ірі қара мал	101,2	107,2	109,1	182,0	107,7
Қой	101,1	103,9	104,8	153,4	103,6
Шошқа	101,3	108,2	111,3	178,5	111,0
Жылқы	101,0	105,2	107,3	173,0	106,3
Құс	100,3	102,5	102,4	148,2	101,1
Шикі сүт	97,0	99,9	109,0	148,7	103,0
Жұмыртқа	90,1	84,4	102,5	107,6	101,7

### 5.4 ҚҰРЫЛЫСТАҒЫ БАҒА ИНДЕКСІ

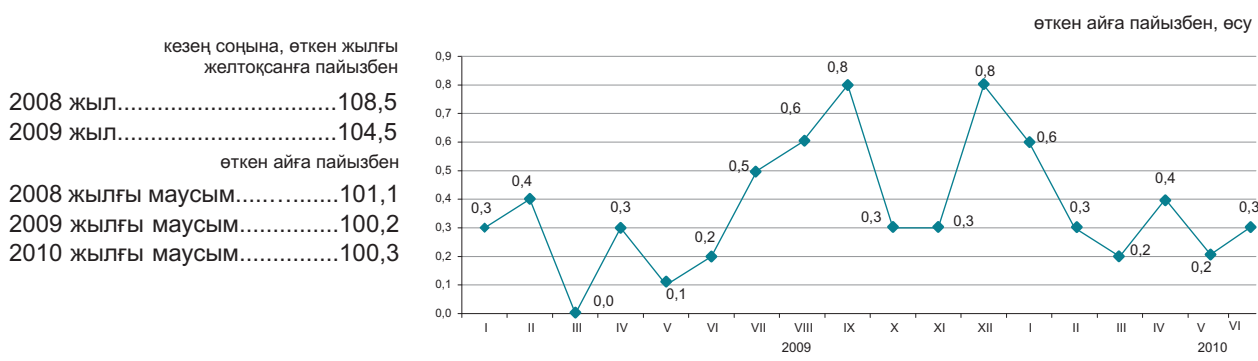

#### Технологиялық құрылым элементтері бойынша

2010 жылғы маусымда өткен аймен салыстырғанда баға жайшыны пакеттерге 6,7%, қара металдардан жасалған шұңғылшалар мен жуғыштарға – 4,3%, люминесценттік шамдармен жарықтандыру аппаратураларына – 3,6%, табақты шыны мен жиналмалы болат конструкцияларға – 1,7%, ағаш талшықты тақталарға – 1,3% өсті. Ағаш терезелер мен есіктер 2,2%, сөнбеген кесек әк пен өңделмеген тас – 0,8%-дан, жертеле қабырғасының бетон блоктары – 0,5% арзандады.

	2010 жылғы маусым				2010 жылғы қаңтар-маусым 2009 жылғы қаңтар-маусымға
	2010 жылғы мамырға	2009 жылғы желтоқсанға	2009 жылғы маусымға	2005 жылғы желтоқсанға	
<b>Технологиялық құрылымның барлық элементтері</b>	100,3	102,0	105,2	130,0	105,0
Құрылыс-монтаж жұмыстары	100,2	101,6	104,9	129,6	104,8
Машиналар мен жабдықтар	101,0	104,2	107,4	132,3	105,8
Өзге де жұмыстар мен шығындар	100,3	101,9	105,4	130,2	105,1

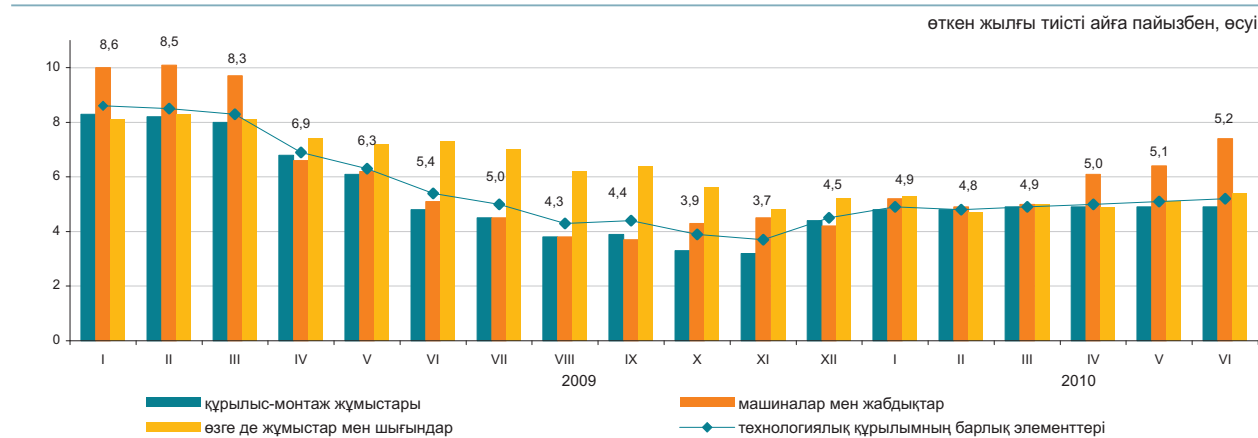

#### Құрылыс материалдарының түрлері бойынша

	2010 жылғы маусым				2010 жылғы қаңтар-маусым 2009 жылғы қаңтар-маусымға
	2010 жылғы мамырға	2009 жылғы желтоқсанға	2009 жылғы маусымға	2005 жылғы желтоқсанға	
Кен өндіру өнеркәсібінің өнімдері	100,1	101,6	100,5	120,5	99,9
Сүрек және сүректен жасалған бұйымдар	99,1	99,6	99,3	117,0	99,1
Бояулар, лактар және соған ұқсас жабындар	100,4	100,7	101,6	117,0	100,8
Қыш тақтайшалар және тақталар	100,7	99,5	101,3	111,9	101,6
Портландцемент	100,1	99,1	96,7	132,4	96,1
Құрылыстық мақсатқа арналған бетоннан жасалған бұйымдар	100,0	99,8	99,8	122,0	99,5
Бетондар мен ерітінділер	100,1	100,5	99,0	117,5	98,4
Негізгі қара металдар	100,9	102,3	104,4	130,9	101,3
Металл конструкциялар	101,4	104,1	96,6	132,3	91,0

## 5.5 ТҰРҒЫН ҮЙ НАРЫҒЫНДАҒЫ БАҒА

### Жаңа тұрғын үйлерді сату бағасының өзгеруі

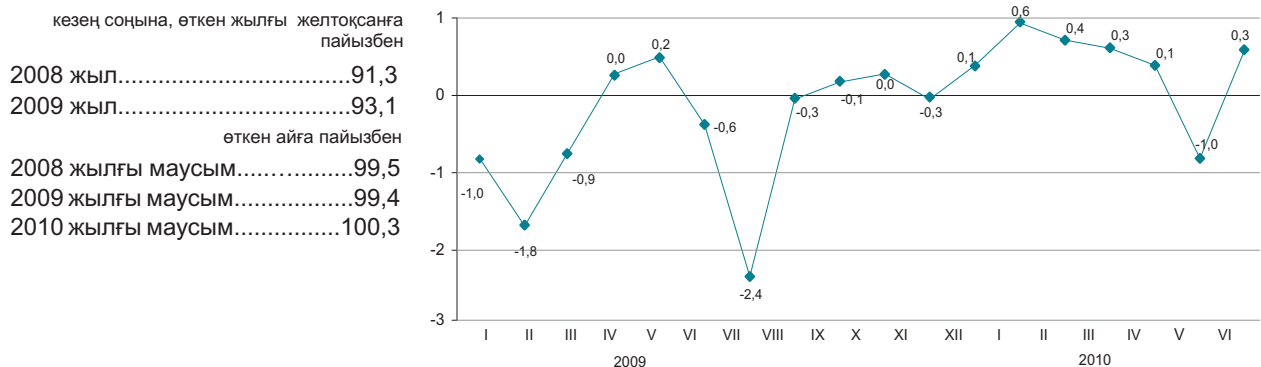

### Көркейтілген тұрғын үйлерді алып-сату бағасының өзгеруі

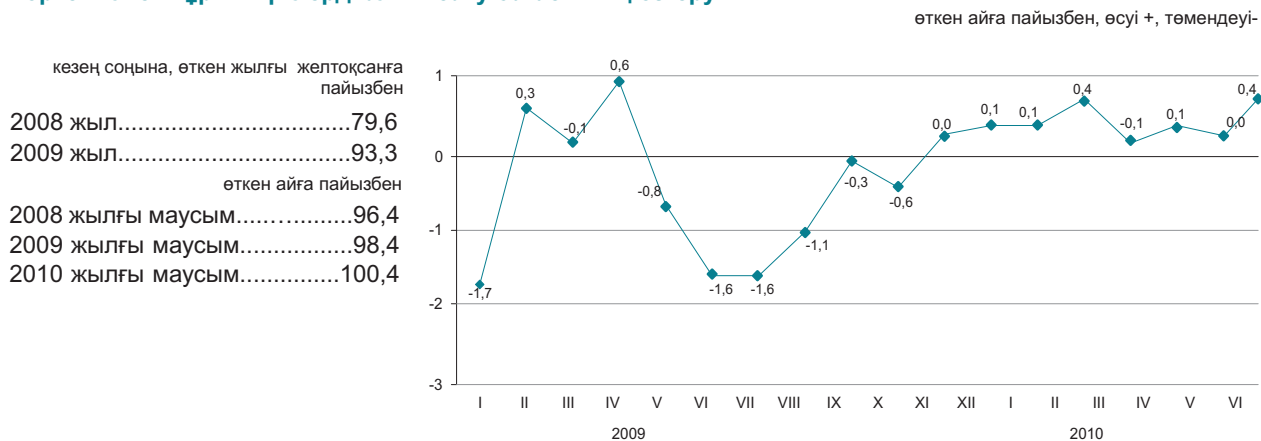

2010 жылғы маусымда республика бойынша орта есеппен жаңа тұрғын үйді сату бағасы 0,3%, көркейтілген тұрғын үйлерді алып-сату – 0,4% өсті.

	1 шаршы метрінің бағасы, теңге	2010 жылғы маусым пайызбен			
		2010 жылғы мамырға	2009 жылғы желтоқсанға	2009 жылғы маусымға	2005 жылғы желтоқсанға
Жаңа тұрғын үйлерді сату	138 660	100,3	100,6	97,6	148,8
Көркейтілген тұрғын үйлерді алып-сату	101 605	100,4	100,8	97,3	168,1

### Тұрғын үй нарығындағы бағаның өзгеруі

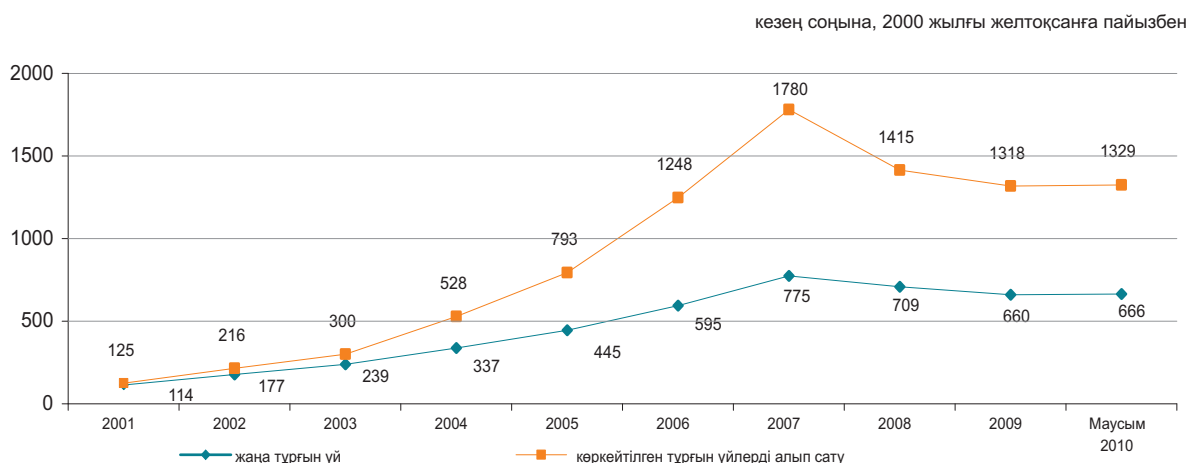

## 5.6 КӨТЕРМЕ САУДА БАҒАЛАРЫНЫҢ ИНДЕКСІ

кезең соңына, өткен жылғы желтоқсанға пайызбен

2008 жыл.....	107,8
2009 жыл.....	103,1

өткен айға пайызбен

2008 жылғы маусым.....	101,6
2009 жылғы маусым.....	100,4
2010 жылғы маусым.....	100,3

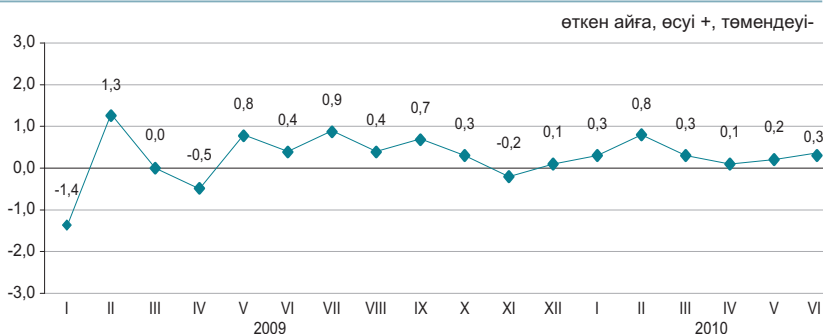

Ағымдағы жылғы маусымда көтерме сауда бағаларының өсуі құс етіне 3,8%, қартопқа – 2,3%, темекіге – 2,2%, ұнға – 1,1%, макарон өнімдеріне – 1%, олардың төмендеуі жұмыртқаға 13,9%, арпаға – 5,9%, қантқа – 1,1%, минералды суға 0,9%, күрішке – 0,4% белгіленді. Бензин 1,2%, мазут – 0,9%, дизель отыны – 0,6% қымбаттады, қара металдар 0,9% арзандады.

	2010 жылғы маусым				2010 жылғы қаңтар-маусым 2009 жылғы қаңтар-маусымға
	2010 жылғы мамырға	2009 жылғы маусымға	2009 жылғы желтоқсанға	2005 жылғы желтоқсанға	
<b>Тауарлар мен өнімдер барлығы</b>	100,3	104,2	102,0	138,4	104,4
Тұтыну тауарлары	100,3	105,0	102,4	136,8	107,3
Аралық тұтыну өнімі	100,4	103,9	101,8	139,7	102,2
Өндіріс құралдары	100,5	102,4	100,4	121,5	103,5

### Түпкілікті мақсат бойынша жіктелген тауарлар

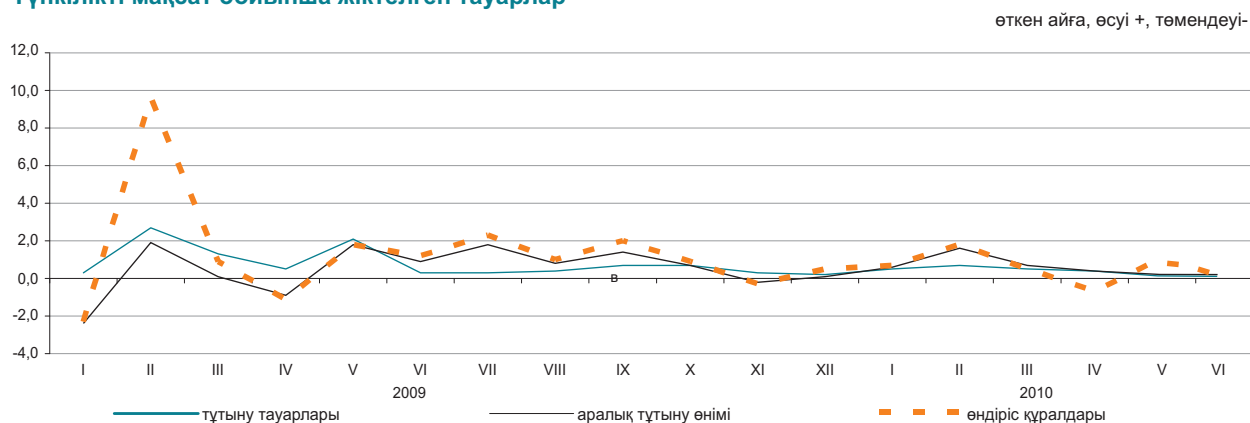

### Негізгі топтар бойынша

	2010 жылғы маусым				2010 жылғы қаңтар-маусым 2009 жылғы қаңтар-маусымға
	2010 жылғы мамырға	2009 жылғы маусымға	2009 жылғы желтоқсанға	2005 жылғы желтоқсанға	
Жаңа піскен жемістер мен көкөністер	103,7	100,2	109,2	172,4	91,8
Ет және ет өнімдері	101,3	104,3	103,0	148,6	105,8
Сүт өнімдері, жұмыртқа, май мен тоң май	99,5	104,0	102,4	144,8	102,7
Қант, шоколад, кондитерлік өнімдер	99,6	111,3	103,7	154,9	114,1
Ұн мен жармалар	101,0	83,7	94,1	135,2	82,3
Кофе, шай, какао және дәмдеуіштер	100,0	106,5	102,1	141,2	109,7
Автомобильдерге арналған бөлшектер мен жабдықтар	100,0	106,1	100,1	107,4	106,6
Ыдыстар мен тазалағыш құралдар	100,2	104,6	101,7	155,7	109,1
Фармацевтикалық және медициналық тауарлар	101,0	109,6	104,7	140,2	110,2
Қатты, сұйық және газ тәрізді отын	100,8	113,3	104,1	135,8	110,7
Химиялық тауарлар	100,0	109,1	103,8	130,4	110,1
Шиналар	100,4	108,0	102,6	144,3	107,2

## 5.7 КӨЛІК ЖӘНЕ БАЙЛАНЫС ҚЫЗМЕТТЕРІНЕ ТАРИФТЕРДІҢ ИНДЕКСІ

### Жүк көлігі қызметтеріне

кезең соңына, өткен жылғы желтоқсанға пайызбен	
2008 жыл.....	110,5
2009 жыл.....	101,3
өткен айға пайызбен	
2008 жылғы маусым.....	100,1
2009 жылғы маусым.....	100,0
2010 жылғы маусым.....	100,0

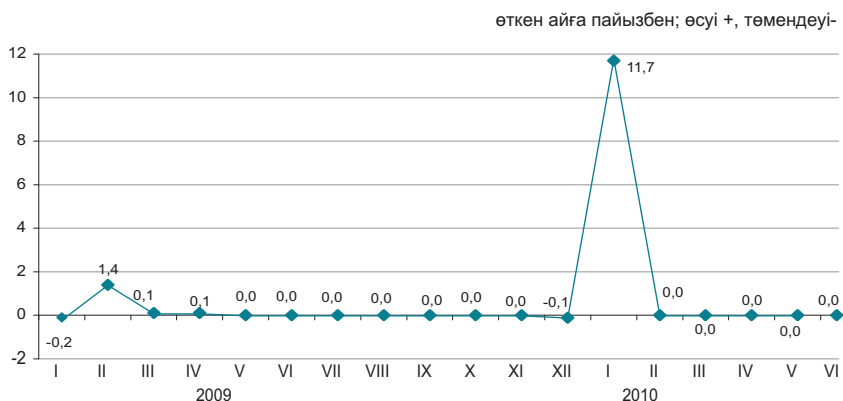

### Жүк көлігінің түрлері бойынша

Ағымдағы жылғы маусымда жүк тасымалдау тарифтерінің өсуі автомобиль көлігіне белгіленді. Жүктерді автомобильмен жеткізу республика ішінде қатынасқа 0,2% қымбаттады.

Басқа көлік түрлерімен жүк тасымалдау тарифтері өзгермеді.

	2010 жылғы маусым				2010 жылғы қаңтар-маусым 2009 жылғы қаңтар-маусымға
	2010 жылғы мамырға	2009 жылғы желтоқсанға	2009 жылғы маусымға	2005 жылғы желтоқсанға	
<b>Жүк көлігі</b>	100,0	111,7	111,6	140,2	111,9
Автомобиль	100,1	101,6	101,5	126,9	101,6
Темір жол	100,0	119,1	119,1	163,5	119,1
Әуе	100,0	100,0	100,0	89,5	103,8
Құбыр	100,0	100,1	99,9	107,9	100,7
Ішкі су	100,0	101,5	101,1	114,5	100,1

### Заңды тұлғаларға көрсетілген байланыс қызметтеріне

кезең соңына, өткен жылғы желтоқсанға пайызбен	
2008 жыл.....	100,8
2009 жыл.....	99,8
өткен айға пайызбен	
2008 жылғы маусым.....	100,0
2009 жылғы маусым.....	100,0
2010 жылғы маусым.....	112,0

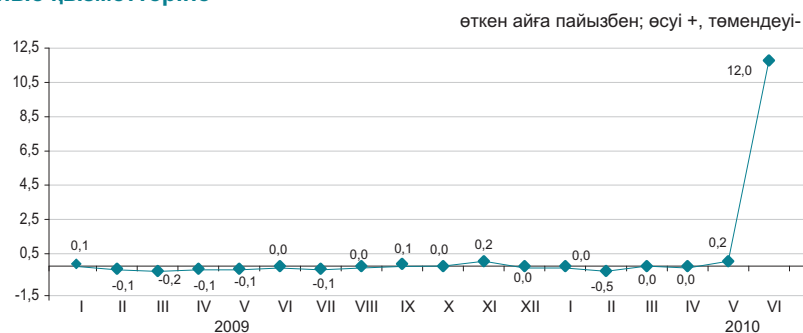

### Байланыс қызметтерінің түрлері бойынша

	2010 жылғы маусым				2010 жылғы қаңтар-маусым 2009 жылғы қаңтар-маусымға
	2010 жылғы мамырға	2009 жылғы желтоқсанға	2009 жылғы маусымға	2005 жылғы желтоқсанға	
<b>Байланыс қызметтері</b>	112,0	111,7	111,9	103,3	101,6
Почта қызметтері	100,0	106,7	106,7	254,0	105,6
Курьерлік байланыс қызметтері	100,0	99,7	99,7	103,9	99,9
Электр байланысы қызметтері	112,3	111,9	112,1	100,8	101,6
Қалалық телефон байланысы	100,0	99,5	99,5	99,0	99,7
Қалаларалық телефон байланысы	101,7	97,6	97,1	92,0	96,4
Арналарды жалдау	116,1	116,1	116,1	115,9	102,6
Деректерді беруге арналған қызметтер	100,0	100,0	100,0	100,0	100,0
«Интернет» желісіне қатынауды ұсыну бойынша қызметтер	100,0	99,3	99,0	62,1	97,1

## 5.8 СЫРТҚЫ САУДА БАҒАСЫНЫҢ ИНДЕКСІ

### Экспорттық жеткізілімдер

кезең соңына, өткен жылғы желтоқсанға пайызбен	
2008 жыл.....	86,4
2009 жыл.....	110,2
өткен айға пайызбен	
2008 жылғы мамыр.....	105,6
2009 жылғы мамыр.....	107,6
2010 жылғы мамыр.....	103,1

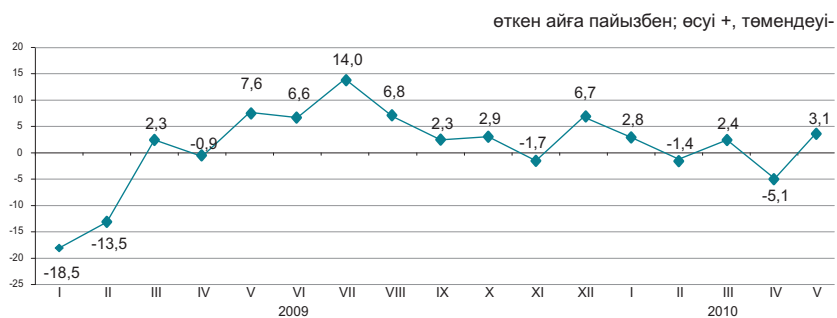

### Импорттық түсімдер

кезең соңына, өткен жылғы желтоқсанға пайызбен	
2008 жыл.....	113,6
2009 жыл.....	100,8
өткен айға пайызбен	
2008 жылғы мамыр.....	103,3
2009 жылғы мамыр.....	101,6
2010 жылғы мамыр.....	101,9



пайызбен

Ағымдағы жылғы мамырда экспорттық тауарлар бағасының жоғарылауы қара металдарға – 10,8%, газ конденсатына – 9,2%, мақтаға – 8,9%, мысқа – 4,8%, көмірге – 3,9%, олардың төмендеуі бидайға – 6,6%, мұнай өнімдеріне – 2,3%, жүнге – 1,7% белгіленді. Импортталатын өнімдерден қант – 7,3%, дәрі-дәрмектер – 2,6%, тоқыма бұйымдары – 0,5% қымбаттады, аяқкиім – 6%, шай – 2,4%, темекі – 2% арзандады.

	2010 жылғы мамыр				2010 жылғы қаңтар-мамыр 2009 жылғы қаңтар-мамырға
	2010 жылғы сәуірге	2009 жылғы мамырға	2009 жылғы желтоқсанға	2005 жылғы желтоқсанға	
<b>Экспорт-барлығы</b>	103,1	146,5	101,7	159,0	152,5
Шикізат	101,8	144,6	97,1	141,4	159,6
Жартылай дайын өнімдер	107,3	157,6	116,3	205,3	139,8
Дайын өнімдер	100,4	93,2	101,3	175,8	91,6
<b>Импорт-барлығы</b>	101,9	111,3	102,0	147,0	108,9
Шикізат	100,7	130,6	100,8	234,1	154,2
Жартылай дайын өнімдер	103,5	93,5	100,3	115,1	86,4
Дайын өнімдер	101,4	112,3	102,7	141,0	107,7

### Өнімдердің топтары бойынша

пайызбен

	Экспорттық жеткізілімдер				Импорттық түсімдер			
	2010 жылғы мамыр				2010 жылғы мамыр			
	2010 жылғы сәуірге	2009 жылғы мамырға	2009 жылғы желтоқсанға	2005 жылғы желтоқсанға	2010 жылғы сәуірге	2009 жылғы мамырға	2009 жылғы желтоқсанға	2005 жылғы желтоқсанға
Балық және шаян тәрізділер, былқылдақ денелілер мен басқа да су омыртқасыздары	98,2	140,6	97,8	186,7	93,6	90,5	88,8	92,8
Сүт өнімдері, құс жұмыртқасы	114,0	138,1	120,6	185,2	96,3	110,0	101,3	133,5
Дәнді дақылдар	93,8	71,9	88,6	115,0	96,5	84,0	90,6	144,1
Қант және қанттан жасалған кондитерлік өнімдер	98,4	124,2	109,1	146,4	106,4	161,3	141,7	106,8
Алкогольді ішімдіктер және алкогольсіз сусындар	102,6	111,8	102,4	304,3	96,6	116,4	98,7	137,6
Минералды өнімдер	101,7	149,0	98,2	146,8	99,3	133,6	98,1	209,2
Қара және түсті металдар	107,7	153,7	115,0	197,3	105,5	82,8	101,6	109,5
Химия өнеркәсібі өнімдері	113,1	149,0	118,3	181,9	97,8	94,1	99,3	114,9
Пластмасса және одан жасалған бұйымдар	101,8	100,8	94,1	120,1	93,5	98,4	88,1	77,0
Тоқыма және тоқыма бұйымдар	108,5	137,3	113,7	148,2	100,5	119,4	113,5	234,3

## 6. ҰЛТТЫҚ ЭКОНОМИКА

### 6.1 ҚЫСҚА МЕРЗІМДІ ЭКОНОМИКАЛЫҚ ИНДИКАТОР

өткен жылғы тиісті айға пайызбен

	2009	2010
Қаңтар	97,1	108,5
Ақпан	95,3	106,1
Наурыз	94,1	110,5
Сәуір	93,2	110,3
Мамыр	94,2	109,7
Маусым	102,3	107,0
Шілде	97,5	
Тамыз	95,1	
Қыркүйек	102,4	
Қазан	107,8	
Қараша	109,9	
Желтоқсан	115,4	

өткен жылғы тиісті айға пайызбен

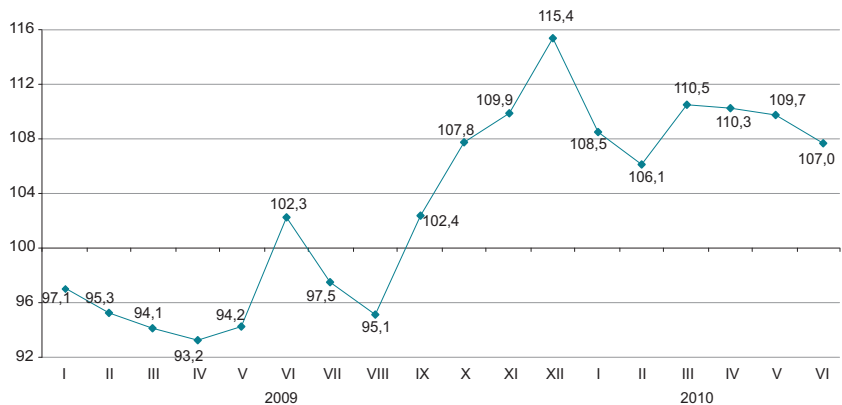

өткен жылғы тиісті кезеңге пайызбен

	2009	2010
Қаңтар	97,1	108,5
Қаңтар-ақпан	96,3	107,2
Қаңтар-наурыз	95,5	108,3
Қаңтар-сәуір	94,9	108,8
Қаңтар-мамыр	94,7	109,0
Қаңтар-маусым	95,9	108,8
Қаңтар-шілде	96,1	
Қаңтар-тамыз	95,9	
Қаңтар-қыркүйек	96,8	
Қаңтар-қазан	98,3	
Қаңтар-қараша	99,8	
Қаңтар-желтоқсан	101,0	

өткен жылғы тиісті кезеңге пайызбен

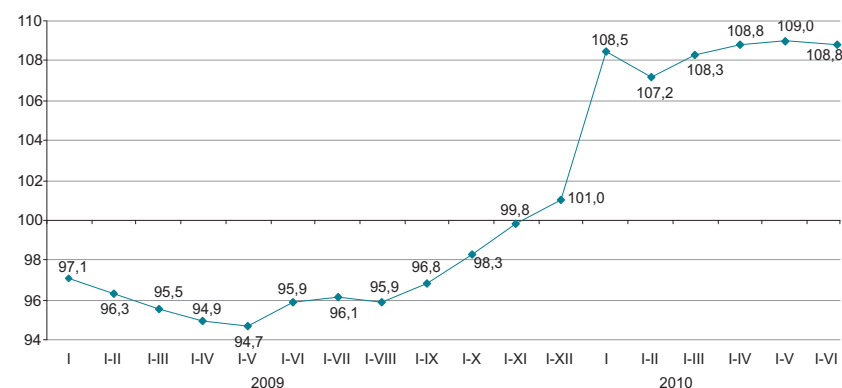

Қысқа мерзімді экономикалық индикатор – экономиканың даму үрдістерін сипаттайтын көрсеткіш. Оны есептеу жедел есептеуді қамтамасыз ету мақсатында жүзеге асырылады және ауыл шаруашылығы, өнеркәсіп, құрылыс, сауда, көлік және байланыс сияқты негізгі салалар бойынша шығарылым индекстерінің өзгеруіне негізделеді. Аталған салалардың ЖІӨ көлеміндегі үлесі 67-68%.

## 6.2 ЖАЛПЫ ІШКІ ӨНІМ

нақты көлем индексі, өткен жылғы тиісті кезеңге пайызбен

2001 жыл.....	113,5
2002 жыл.....	109,8
2003 жыл.....	109,3
2004 жыл.....	109,6
2005 жыл.....	109,7
2006 жыл.....	110,7
2007 жыл.....	108,9
2008 жыл.....	103,3
2009 жыл*.....	101,2
2010 жылғы I тоқсан.....	107,1

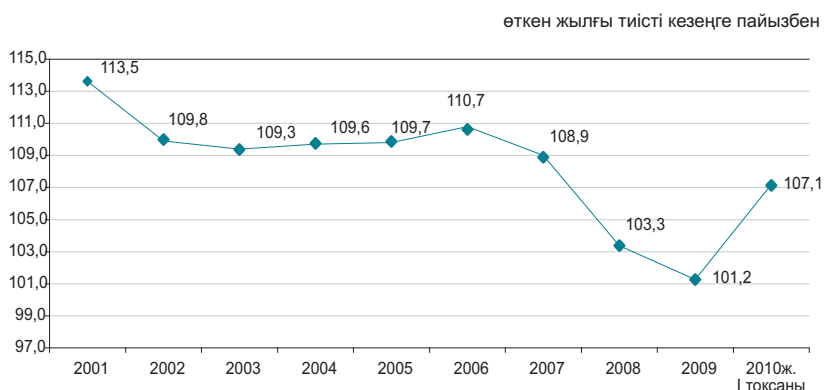

### Тауарлар мен қызметтер өндірісі

2010 жылғы I тоқсандағы ЖІӨ-нің құрылымында тауарлар өндірісі 38,9%, қызметтер өндірісі 58,4% құрады. ЖІӨ-нің өндірісінде негізгі үлесті – 31,9% өнеркәсіп және 12,1% - көтерме және бөлшек сауда; автомобильдерді және мотоциклдерді жөндеу алып отыр.

өткен жылғы тиісті кезеңге пайызбен

	2010 жылғы I тоқсан		
	жалпы қосылған құн, млрд. теңге	нақты көлем индексі	дефлятор
Тауарлар өндірісі	1 697,1	107,6	135,7
Қызметтер өндірісі	2 557,4	101,8	110,0

### Экономикалық қызмет түрлері бойынша ЖІӨ

өткен жылғы тиісті кезеңге пайызбен

	2010 жылғы I тоқсан						
	жалпы қосылған құн, млрд. теңге	нақты көлем индексі		дефлятор		ЖІӨ құрылымы, қорытындыға пайызбен	
		2009	2010	2009	2010	2009	2010
Жалпы ішкі өнім	4 372,9	97,8	107,1	97,4	120,3	100,0	100,0
Ауыл, орман және балық шаруашылығы	90,2	103,6	102,3	116,1	109,1	2,4	2,1
Өнеркәсіп	1 392,0	95,3	112,5	82,7	145,2	25,1	31,9
Құрылыс	214,9	93,5	91,3	106,1	102,9	6,7	4,9
Көтерме және бөлшек сауда; автомобильдерді және мотоциклдерді жөндеу	531,3	94,7	111,5	108,5	107,4	13,1	12,1
Көлік және қоймалау	291,5	95,1	105,2	111,8	114,9	7,1	6,6
Тұру және тамақтану бойынша қызметтер	44,0	104,0	104,8	116,3	108,3	1,1	1,0
Ақпарат және байланыс	112,9	103,5	105,9	101,0	100,6	3,1	2,6
Қаржы және сақтандыру қызметі	510,5	107,1	84,5	93,6	114,4	15,6	11,7
Жылжымайтын мүлікпен жасалатын операциялар	383,3	104,0	104,1	101,7	111,3	9,7	8,8
Кәсіби, ғылыми және техникалық қызмет	214,2	103,8	109,5	113,4	105,0	5,5	4,9
Әкімшілік және қосалқы қызмет							
көрсету саласындағы қызмет	105,3	103,1	107,9	112,9	109,4	2,6	2,4
Мемлекеттік басқару және қорғаныс; міндетті әлеуметтік қамтамасыз ету	79,1	109,3	102,7	102,7	109,7	2,1	1,8
Білім беру	148,1	101,9	103,1	112,4	108,3	3,9	3,4
Денсаулық сақтау және әлеуметтік қызметтер	80,0	99,5	104,8	115,2	111,9	2,0	1,8
Өнер, ойын-сауық және демалыс	22,9	102,3	108,4	105,0	112,5	0,6	0,5
Өзге де қызмет түрлерін ұсыну	31,2	104,8	104,9	111,1	111,5	0,8	0,7
Үй қызметшісін жалдайтын және өзі тұтыну үшін тауарлар мен қызметтер өндіретін							
үй шаруашылықтары қызметі	3,1	100,0	100,0	120,7	108,6	0,1	0,1
Қаржы делдалдығының жанама өлшенетін қызметтері	-79,1	107,7	55,5	104,1	75,9	-5,5	-1,8
Жалпы қосылған құн	4 175,4	97,9	106,5	98,6	120,3	96,0	95,5
Өнімдерге салынған таза салықтар	197,5	96,4	120,8	76,9	119,0	4,0	4,5

\*Тоқсандық негіздегі деректер.

### 6.3 ТҮПКІЛІКТІ ПАЙДАЛАНУ ӘДІСІМЕН ЕСЕПТЕЛГЕН ЖАЛПЫ ІШКІ ӨНІМ

2010 жылғы I тоқсанда түпкілікті пайдалану әдісімен есептелген жалпы ішкі өнім 4186211,7 млн. теңгені құрады. Өткен жылғы тиісті кезеңмен салыстырғанда нақты есептеуде түпкілікті тұтыну шығыстарының компоненттері бойынша өсім байқалады: үй шаруашылықтары – 3,8%, мемлекеттік басқару – 11,2%, үй шаруашылықтарына қызмет көрсететін коммерциялық емес ұйымдар – 6,2% өсті.

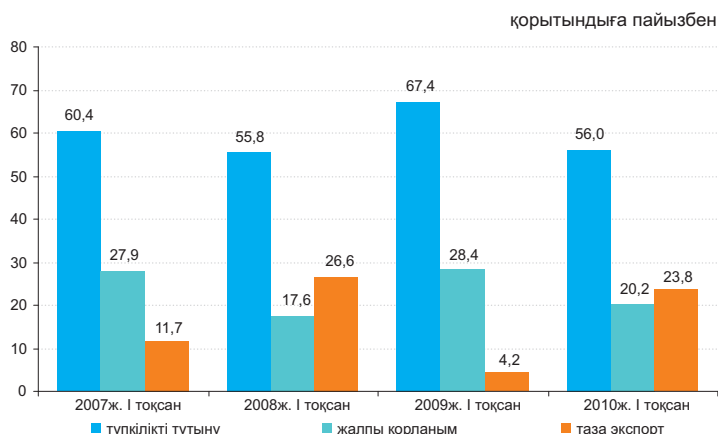

#### Түпкілікті пайдалану әдісімен есептелген ЖІӨ

	2010 жылғы I тоқсан						
	ағымдағы бағада, млн. теңге	нақты көлем индексі, өткен жылғы тиісті кезеңге пайызбен		дефлятор, өткен жылғы тиісті кезеңге пайызбен		ЖІӨ-ге пайызбен	
		2009 жылғы I тоқсан	2010 жылғы I тоқсан	2009 жылғы I тоқсан	2010 жылғы I тоқсан	2009 жылғы I тоқсан	2010 жылғы I тоқсан
<b>Түпкілікті тұтынуға шығыстар</b>	2 344 173,6	99,4	105,2	112,9	105,8	67,4	56,0
үй шаруашылықтары	1 835 701,5	100,3	103,8	110,6	106,4	53,2	43,9
мемлекеттік басқару	455 560,5	95,3	111,2	122,6	103,3	12,7	10,8
жеке тауарлар мен қызмет көрсетулер	265 219,7	99,8	117,6	124,5	103,1	7,0	6,3
ұжымдық қызмет көрсетулер	190 340,8	90,5	103,3	120,3	103,7	5,7	4,5
үй шаруашылықтарына қызмет көрсететін коммерциялық емес ұйымдар	52 911,6	100,4	106,2	118,6	108,7	1,5	1,3
<b>Жалпы қорланым</b>	844 342,3	138,7	88,9	110,5	106,7	28,4	20,2
негізгі капиталдың жалпы қорланымы	721 745,9	89,6	108,3	108,0	106,6	20,0	17,2
материалдық айналым құрал-жабдықтары қорларының өзгеруі	122 596,4	—	—	117,0	107,0	8,4	3,0
<b>Таза экспорт</b>	997 695,8	—	—	—	—	4,2	23,8
тауарлар мен қызмет көрсету экспорты	2 143 144,7	81,1	105,3	77,0	160,6	40,6	51,2
тауарлар мен қызмет көрсету импорты	1 145 448,9	84,3	88,2	117,2	114,1	36,4	27,4
<b>Түпкілікті тұтыну әдісімен есептелген жалпы ішкі өнім</b>	4 186 211,7	100,3	106,8	93,2	125,4	100,0	100,0
<b>Өндіріс әдісімен есептелген жалпы ішкі өнім</b>	4 372 860,1	97,8	107,1	97,4	120,3	—	—

## 6.4 ТАБЫСТАР ӘДІСІМЕН ЕСЕПТЕЛГЕН ЖАЛПЫ ІШКІ ӨНІМ

пайызбен

2010 жылғы I тоқсандағы тауарлар өндірісінде жалпы пайда/жалпы аралас табыс үлесі 72,5% құрады, өндіріске таза салықтар – 2,6%, еңбекақы төлеу – 24,9%.

Қызметтер өндірісінде жалпы пайда/жалпы аралас табыс үлесі 68,6%, өндіріске таза салықтар – 0,6%, еңбекақы төлеу – 30,8% құрады.

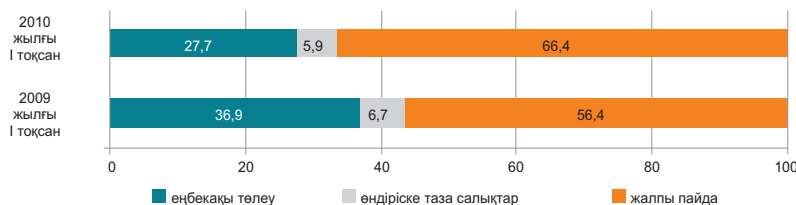

### 2010 жылғы I тоқсандағы экономикалық қызмет түрлері бойынша тауарлар мен қызметтер өндірісіндегі бастапқы табыстардың салалық құрылымы

пайызбен

	Жалпы қосылған құн	оның ішінде:					
		еңбекақы төлеу		өндіріске салынған басқа да демеу қаржыларды шегергендегі өндіріске салынған басқа да салықтар		жалпы пайда/ жалпы аралас табыс	
		2009 жылғы I тоқсан	2010 жылғы I тоқсан	2009 жылғы I тоқсан	2010 жылғы I тоқсан	2009 жылғы I тоқсан	2010 жылғы I тоқсан
<b>Тауарлар өндірісі</b>	100,0	33,2	24,9	4,4	2,6	62,4	72,5
Ауыл, орман және балық шаруашылығы	100,0	34,2	31,9	0,3	0,2	65,5	67,9
Өнеркәсіп	100,0	—	21,9	—	3,1	—	75,0
Кен өндіру өнеркәсібі және карьерлерді қазу	100,0	22,4	14,0	8,5	4,1	69,1	81,9
Өңдеу өнеркәсібі	100,0	39,0	32,7	2,8	1,9	58,2	65,4
Электрмен жабдықтау, газ, бу беру және ауа баптау	100,0	41,7	33,2	2,4	1,5	55,9	65,3
Сумен жабдықтау; көріз жүйесі, қалдықтардың жиналуын және таратылуын бақылау	100,0	51,6	64,0	1,5	2,4	46,9	33,6
Құрылыс	100,0	42,2	41,4	0,9	0,5	56,9	58,1
<b>Қызметтер өндірісі</b>	100,0	38,0	30,8	0,8	0,6	61,2	68,6
Көтерме және бөлшек сауда; автомобильдерді және мотоциклдерді жөндеу	100,0	31,0	31,4	0,5	0,4	68,5	68,2
Көлік және қоймалау	100,0	45,0	38,0	2,2	1,6	52,8	60,4
Тұру және тамақтану бойынша қызметтер	100,0	29,6	27,9	0,8	0,5	69,6	71,6
Ақпарат және байланыс	100,0	37,9	37,7	1,5	1,2	60,6	61,1
Қаржы және сақтандыру қызметі	100,0	22,1	8,7	1,2	0,4	76,7	90,9
Жылжымайтын мүлікпен жасалатын операциялар	100,0	5,6	4,9	0,1	0,6	94,3	94,5
Кәсіби, ғылыми және техникалық қызмет	100,0	59,0	37,0	0,8	0,7	40,2	62,3
Әкімшілік және қосалқы қызмет көрсету саласындағы қызмет	100,0	52,5	48,6	0,8	0,7	46,7	50,7
Мемлекеттік басқару және қорғаныс; міндетті әлеуметтік қамтамасыз ету	100,0	76,4	77,5	0,0	0,1	23,6	22,4
Білім беру	100,0	76,5	72,8	0,1	0,1	23,4	27,0
Денсаулық сақтау және әлеуметтік қызметтер	100,0	69,6	65,0	0,2	0,2	30,2	34,8
Өнер, ойын-сауық және демалыс	100,0	57,3	76,7	0,3	0,3	42,4	23,0
Өзге де қызметтер түрлерін ұсыну	100,0	50,2	69,0	0,1	0,6	49,7	30,4
Үй қызметшісін жалдайтын және өзі тұтыну үшін тауарлар мен қызметтер өндіретін үй шаруашылықтары қызметі	100,0	39,5	39,5	0,3	0,3	60,2	60,2
<b>Салалар бойынша жиыны</b>	100,0	36,2	28,4	2,1	1,4	61,7	70,1

## 6.5 ТӨЛЕМ БАЛАНСЫ

(ҰБ деректері бойынша, бейтарап ұсыным)

### Төлем балансының ағымдағы операциялар шоты бойынша сальдо

млн. АҚШ доллары  
 2009 жылғы I тоқсан..... -1 151,90  
 2010 жылғы I тоқсан..... 2 981,86

2010 жылғы I тоқсанда төлем балансының ағымдағы операциялар шоты бойынша оң сальдо 2981,86 млн. АҚШ доллары мөлшерінде қалыптасты (2009 жылғы I тоқсанда нәтиже теріс мәнді болып, -1151,90 млн. АҚШ долларын құрады).

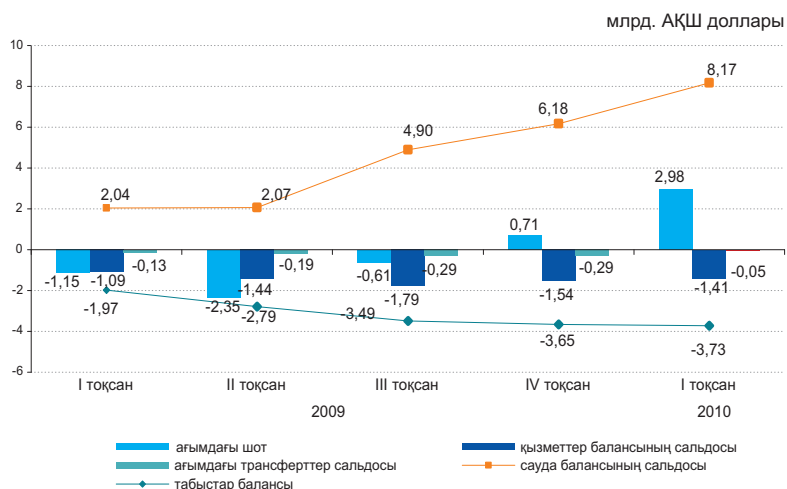

	2009				2010
	I тоқсан	II тоқсан	III тоқсан	IV тоқсан	I тоқсан
Ағымдағы шот	-1 151,90	-2 350,10	-608,28	705,62	2 981,86
Капиталмен жасалатын операциялар шоты	13,61	-8,64	-21,11	-13,33	2 530,51
Қаржы операцияларының шоты	3 855,88	1 339,47	672,41	-1 111,33	-4 588,35
Нетто қателіктер мен есепке алынбағандар	-2 717,59	1 019,28	-43,02	419,04	-924,02

Тікелей инвестициялармен жасалған операциялар бойынша сальдо 3200,18 млн. доллар (2009 жылғы I тоқсанда 2304,18 млн. доллар) құрады. Есепті кезеңде шетелдегі тікелей инвестициялармен жасалған операциялар нәтижесі теріс болып, -91,32 млн. долларды, ал Қазақстанда оң мәнді болып, 3291,50 млн. долларды құрады.

2010 жылғы I тоқсанда портфельдік инвестициялармен жасалған операциялар нәтижесі оң 3983,98 млн. доллар (2009 жылғы I тоқсанда да бұл көрсеткіш оң мәнді 3436,19 млн. доллар) болды.

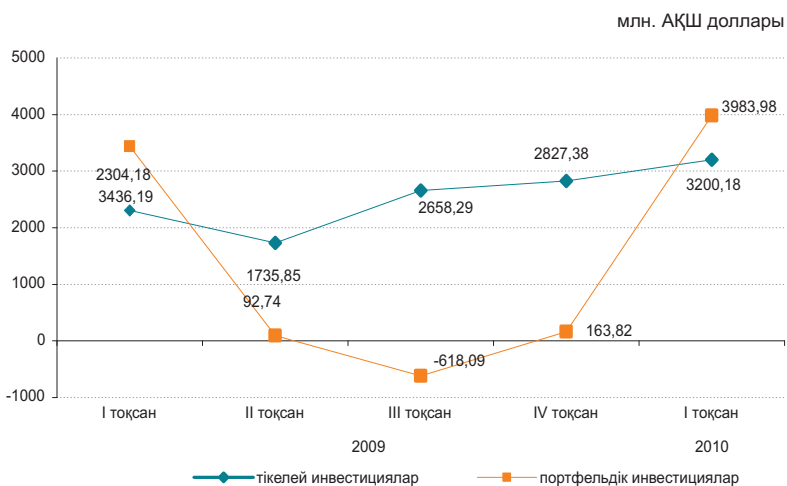

## 6.6 ЕҢБЕК ӨНІМДІЛІГІНІҢ ИНДЕКСТЕРІ

өткен жылға пайызбен

2001=100

2006 жыл.....	109,4
2007 жыл.....	107,5
2008 жыл.....	100,0
2009 жыл.....	100,1
өткен жылғы тиісті кезеңге пайызбен	
2007 жыл	
Қаңтар-наурыз .....	109,1
Қаңтар-маусым.....	109,2
Қаңтар-қыркүйек .....	108,1
2008 жыл	
Қаңтар-наурыз .....	103,0
Қаңтар-маусым.....	102,4
Қаңтар-қыркүйек.....	100,6
2009 жыл	
Қаңтар-наурыз .....	97,6
Қаңтар-маусым.....	97,4
Қаңтар-қыркүйек.....	97,9
2010 жыл	
Қаңтар-наурыз .....	101,2

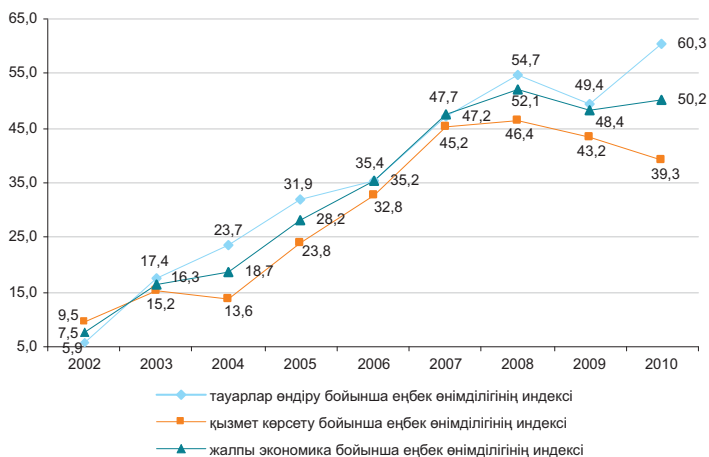

Жалпы экономика бойынша 2009 жылғы (тоқсандық негіздегі деректер бойынша) еңбек өнімділігінің индексі өткен жылға 100,1% құрады. Сәйкес кезеңмен салыстырғанда тауарлар өндірісінде еңбек өнімділігі индексінің 107,3% өсуі байқалады.

өткен жылғы тиісті кезеңге пайызбен

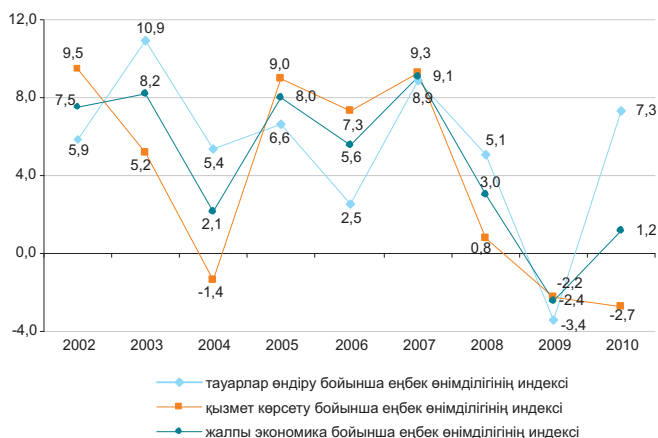

## 6.7 НЕГІЗГІ КАПИТАЛҒА САЛЫНҒАН ИНВЕСТИЦИЯЛАР

өткен жылғы тиісті кезеңге пайызбен  
 2009 жылғы қаңтар-маусым.....107,3  
 2009 жыл.....102,9  
 2010 жылғы қаңтар-маусым.....95,2

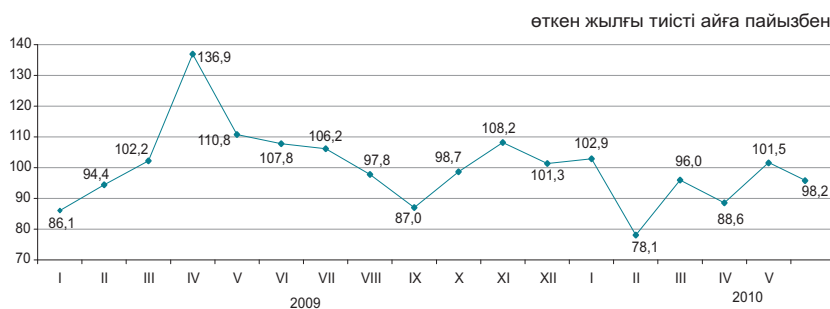

### Қаржыландыру көздері бойынша

2010 жылғы қаңтар-маусымда шаруашылық субъектілерінің меншікті қаражаттары инвестициялардың басымды көздері болып қалуда, сонымен бірге қарыз қаражаттары 27,9% азайды.

2010 жылғы маусымда мамырмен салыстырғанда инвестициялардың көлемі 22,9% өсті.

	2010 жылғы қаңтар-маусым		2009 жылғы қаңтар-маусым	
	млн. теңге	үлес салмағы, пайызбен	млн. теңге	үлес салмағы, пайызбен
Негізгі капиталға салынған инвестициялар	1 798 195	100	1 799 822	100
соның ішінде келесі қаражаттар есебінен:				
мемлекеттік бюджет	344 307	19,1	236 567	13,1
меншікті	823 798	45,8	620 751	34,5
шетелдік	496 616	27,6	766 151	42,6
қарыз	133 474	7,5	176 353	9,8

### Технологиялық құрылым бойынша

Ғимараттар мен имараттарды салу және күрделі жөндеу жұмыстарына инвестициялық салымдардың 8,7% артуы байқалады.

Машиналарды, жабдықтарды, аспаптарды, құрал-саймандарды, мүкәмалды сатып алуға бағытталған инвестициялар 5,7%, өзге де күрделі жұмыстар мен шығындарға - 23,8% азайды.

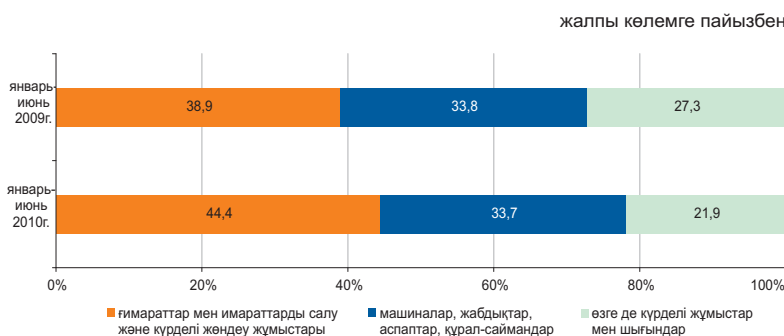

### Пайдалану бағыттары бойынша \*

Негізгі капиталға салынған инвестициялардың жалпы көлеміндегі үлес салмағы 40,3% құраған кен өндіру өнеркәсібі және карьерлерді қазу инвестиция салымдарының тартымды саласы болып қалып отыр.

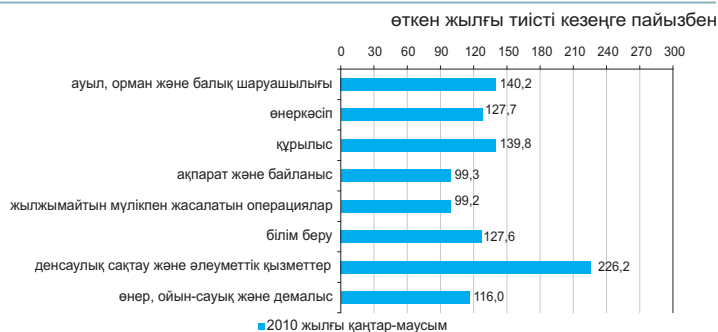

### Кәсіпорындардың мөлшерлілігі бойынша

Ірі кәсіпорындардың инвестициялық салымдарының көлемі 2010 жылғы қаңтар-маусымда өткен жылғы тиісті кезеңмен салыстырғанда 2%-ға азайып, 862,0 млрд. теңгені құрады.

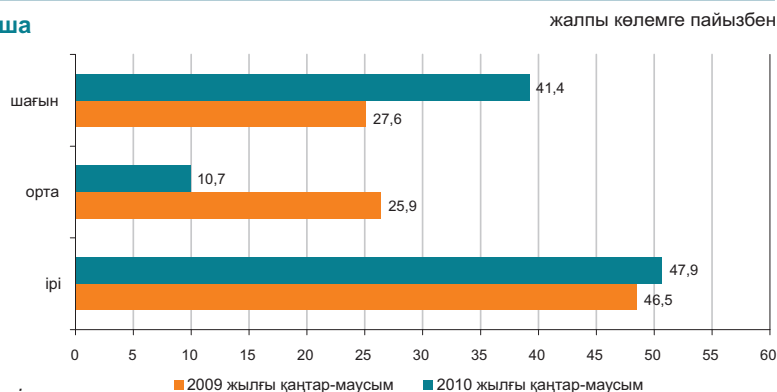

\* Деректер ЭҚЖЖ жаңа жіктеуішіне сәйкес берілген.

## 6.8 ОТЫН-ЭНЕРГЕТИКАЛЫҚ РЕСУРСТАР (ОЭР)

### Ресурстар

2010 жылғы қаңтар-мамырда республиканың экономикалық айналымына тартылған отынның негізгі табиғи түрлерінің (мұнай, газ конденсатын қоса, табиғи газ бен тас көмір) жалпы ресурстары 82,2 млн. тонна шартты отынды құрады.

	Табиғи ресурстардың жалпы көлеміндегі үлес салмағы	2010 жылғы қаңтар-мамыр 2009 жылғы қаңтар-мамырға		
		ресурстар		
		өндіріс	өндіріс	импорт
Шикі мұнай	46,8	111,1	109,1	130,1
Көмір	33,7	115,5	115,6	84,4
Табиғи газ	11,8	126,2	98,4	107,8
Газ конденсаты	7,7	98,6	98,6	-

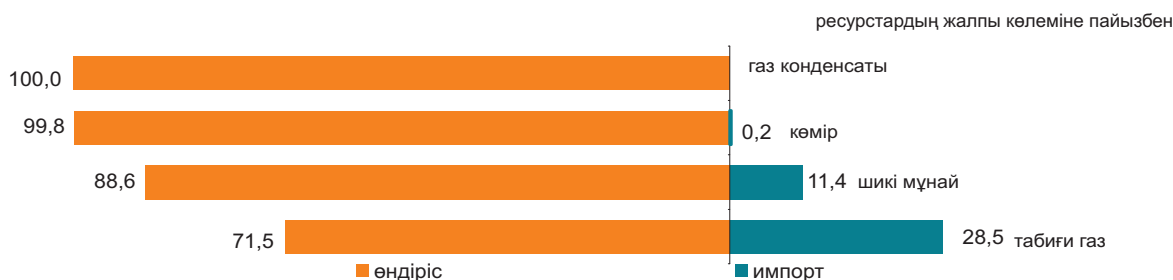

Мұнай өнімдерінің ресурстары негізінен меншікті өндіріс (83,9–99,9%) есебінен қалыптасты. Мұнай өнімдеріне сұраныс олардың импортымен ішінара толықтырылған. 2010 жылғы қаңтар-мамырда 2009 жылғы тиісті кезеңмен салыстырғанда импорт көлемінің төмендеуімен ресурстар құрылымында автомобиль бензині (13,4 пайыздық тармаққа), керосин (5,2 пайыздық тармаққа), газойльдер (3,6 пайыздық тармаққа), сұйытылған пропан және бутан (1,3 пайыздық тармаққа) импорты үлесінің төмендеуі байқалады.

	2010 жылғы қаңтар-мамыр 2009 жылғы қаңтар-мамырға	Ресурстардың жалпы көлеміне		
		ресурстар		
		өндіріс	импорт	экспорт
Автомобиль бензині	116,5	83,9	16,1	5,9
Газойльдер	111,9	93,5	6,5	41,6
Керосин	182,0	84,8	15,2	6,6
Мазут	132,6	99,6	0,4	62,6
Сұйытылған пропан және бутан	137,7	99,9	0,1	81,8

### Пайдалану

2010 жылғы қаңтар-мамырда 2009 жылғы тиісті кезеңмен салыстырғанда ОЭР экспортының көлемі 8,5% жоғарылады.

Мұнайды жеткізу көп деңгейде Италияға (23,3% экспорттың жалпы көлемінен), Қытайға (14,1%), Францияға (12,8%), Австрияға (7,4%) жүзеге асырылады. Ресурстардың жалпы көлемінде мұнайды экспорттық жеткізу үлесі 2009 жылғы тиісті кезеңмен салыстырғанда 5,8 пайыздық тармаққа төмендеді.

	2010 жылғы қаңтар-мамыр 2009 жылғы қаңтар-мамырға	Ресурстардың жалпы көлеміне	
		ресурстар	
		экспорт	ішкі рынокта өткізу
Шикі мұнай	104,4	2,5 есе	89,7
Көмір	106,5	119,6	28,7
Табиғи газ	126,2	-	100,0
Газ конденсаты	120,3	94,2	20,3

### Шикі мұнай экспортының көлемі

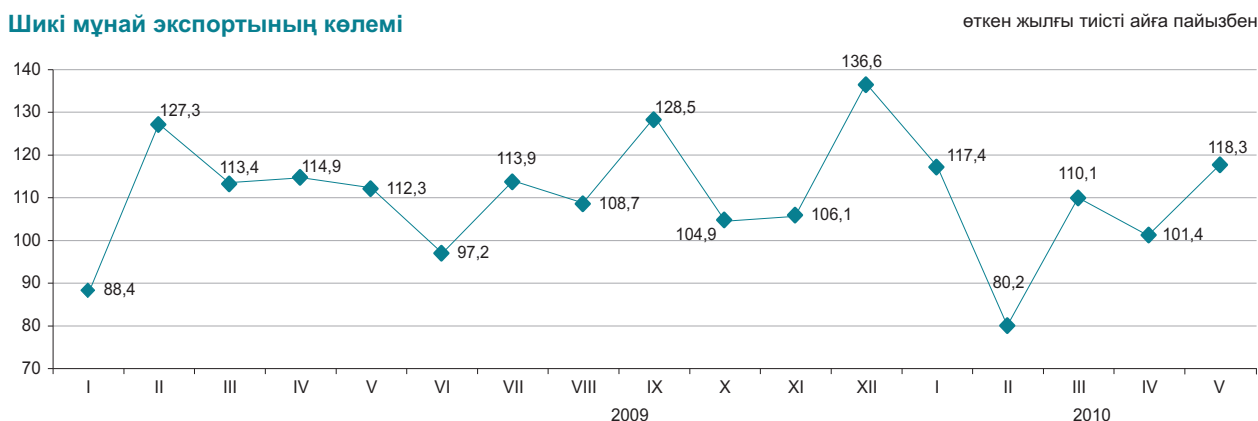

### 6.9 БИЗНЕС ТІРКЕЛІМІ

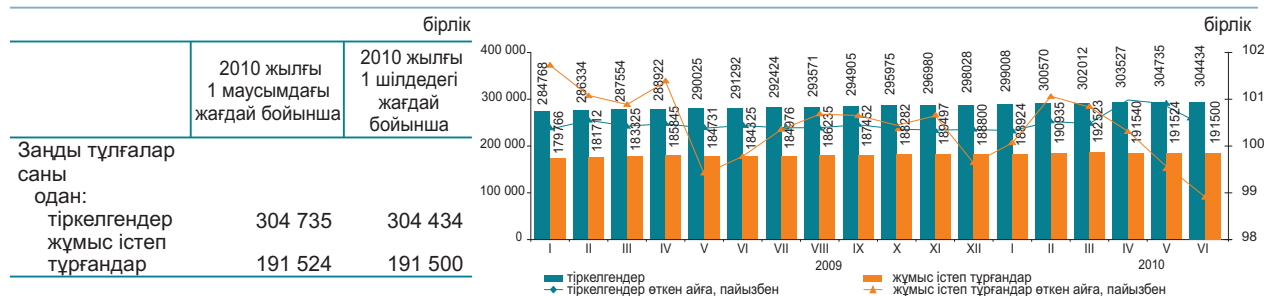

#### Қызмет түрлері және белсенділігі бойынша тіркелген заңды тұлғалар\*

	Барлығы	одан оның ішінде				таратылу процесінде
		жұмыс істейтіндер	әлі жұмыс істемейтіндер (жаңалары)		уақытша жұмыс істемейтіндер	
			белсенді	белсенді		
Барлығы	304 434	191 500	25 093	115 549	50 858	4 436
Көтерме және бөлшек сауда; автомобильдерді және мотоциклдерді жөндеу	101 075	54 334	9 503	26 383	18 448	1 653
Құрылыс	39 537	26 930	4 403	13 341	9 186	472
Өңдеу өнеркәсібі	18 667	10 945	1 041	7 312	2 592	344
Білім беру	15 457	13 283	441	12 346	496	118
Жылжымайтын мүлікпен жасалатын операциялар	14 475	9 609	665	6 899	2 045	212
Ауыл, орман және балық шаруашылығы	13 525	7 765	550	5 157	2 058	312
Көлік және қоймалау	10 118	6 611	939	4 206	1 466	181
Мемлекеттік басқару және қорғаныс; міндетті әлеуметтік қамтамасыз ету	9 781	8 981	78	8 745	158	38
Қаржы және сақтандыру қызметі	6 947	4 319	787	2 812	720	73
Ақпарат және байланыс	6 508	4 063	493	2 381	1 189	107
Денсаулық сақтау және әлеуметтік қызметтер	5 786	3 921	231	3 172	518	69
Тұру және тамақтану бойынша қызметтер	3 308	1 919	217	1 098	604	59
Кен өндіру өнеркәсібі және карьерлерді қазу	2 038	1 364	189	805	370	26
Электрмен жабдықтау, газ, бу беру және ауа баптау	1 107	657	44	490	123	39
Аумақтан тыс ұйымдардың және органдардың қызметі	2	2	-	2	-	-

\* Деректер ЭҚЖЖ жаңа жіктеуішіне сәйкес берілген.

Тіркелген заңды тұлғалардың саны Қазақстанда жыл сайын артып отыр. Ең көп тіркелген заңды тұлғалардың саны көтерме және бөлшек сауда; автомобильдерді және мотоциклдерді жөндеу қызметіне келеді. Оның үлесі 2010 жылғы 1 шілдеге 33,2% құрады. Екінші орында – құрылыс (13,0%), үшінші орында – өңдеу өнеркәсібі (6,1%). Осы үш қызмет түрлерінің жиынтық үлесі барлық тіркелген заңды тұлғалардың 52,3%-ын құрайды.

#### Меншік нысандары бойынша тіркелген заңды тұлғалар

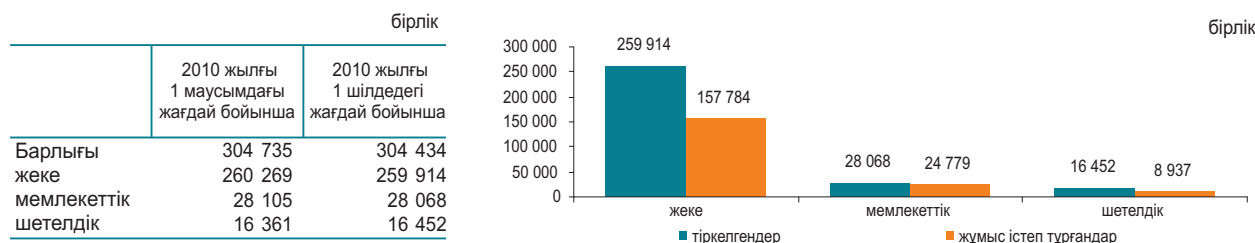

#### Тіркелген заңды тұлғалардың мөлшерлілігі бойынша саны

	2010 жылғы 1 маусымдағы жағдай бойынша	2010 жылғы 1 шілдедегі жағдай бойынша
Барлығы	304 735	304 434
шағын	289 016	288 668
орта	13 329	13 397
ірі	2 390	2 369

#### Тіркелген заңды тұлғалардың белсенділігі бойынша саны

	2010 жылғы 1 маусымдағы жағдай бойынша	2010 жылғы 1 шілдедегі жағдай бойынша
Барлығы	304 735	304 434
жұмыс істейтіндер	191 524	191 500
белсенді	113 763	115 549
уақытша жұмыс істемейтіндер	49 012	50 858
әлі жұмыс істемейтіндер (жаңалары)	28 749	25 093
таратылу процесінде	4 428	4 436

## 7.1 ІШКІ САУДА

### Бөлшек сауда

өткен жылға пайызбен	
2008 жыл.....	103,1
2009 жыл.....	97,3
өткен айға пайызбен	
2009 жылғы маусым.....	100,3
2010 жылғы маусым.....	100,4
өткен жылғы тиісті айға пайызбен	
2009 жылғы маусым.....	91,5
2010 жылғы маусым.....	117,2
өткен жылғы тиісті кезеңге пайызбен	
2009 жылғы қаңтар-маусым.....	95,4
2010 жылғы қаңтар-маусым.....	113,1

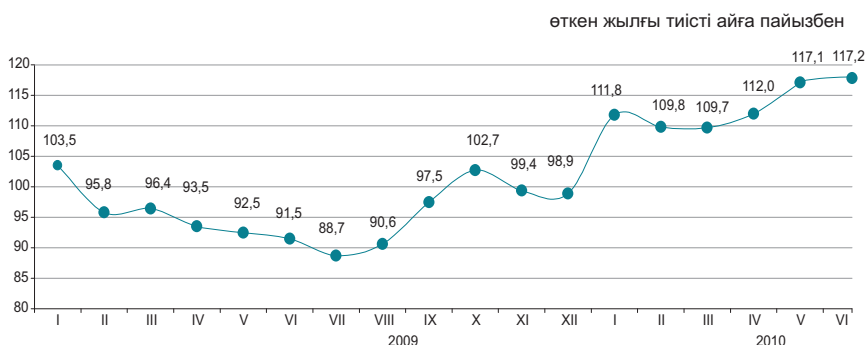

2010 жылғы қаңтар-маусымда бөлшек сауда айналымы 1348,5 млрд.теңгені құрады және 2009 жылғы тиісті кезеңмен салыстырғанда 13,1% ұлғаюы көп деңгейде саудамен айналысатын кәсіпорындар (2009 жылғы қаңтар-маусым деңгейінен 17,4% көп) есебінен, олардың үлесі бөлшек сауда тауар айналымының жалпы көлемінен 55,8%-ын құрады. Базарлар және жеке кәсіпкерлермен өткізілген сауда көлемі есепті кезеңде өткен жылғы тиісті кезеңмен салыстырғанда 8% өсті.

2010 жылғы 1 шілдеге бөлшек саудадағы саудамен айналысатын кәсіпорындардың тауарлық қорларының көлемі 115,2 млрд. теңге құрады, саудадағы күндері – 47 күн.

	пайызбен			
	Үлес салмағы	2010 жылғы маусым 2009 жылғы маусымға	2010 жылғы маусым 2010 жылғы мамырға	2010 жылғы қаңтар-маусым 2009 жылғы қаңтар-маусымға
Бөлшек сауда	100,0	117,2	100,4	113,1
сауда кәсіпорындармен базарларда және жеке кәсіпкерлермен	55,8	121,7	98,1	117,4
	44,2	112,1	103,4	108,0

Ірі және орта сауда кәсіпорындарын зерттеу деректері бойынша олармен өткізілетін қазақстандық қамтудағы тауарлардың өткізілуі азық-түлік тауарларында (80%-дан 95%-ға дейін) орын алуды жалғастырып отыр. Азық-түлік емес тауарлар негізінен импорт өнімдерімен (мысалы, жуу, тазарту құралдары – шамамен 90%, фармацевтикалық тауарлар - 80%) көрсетілген.

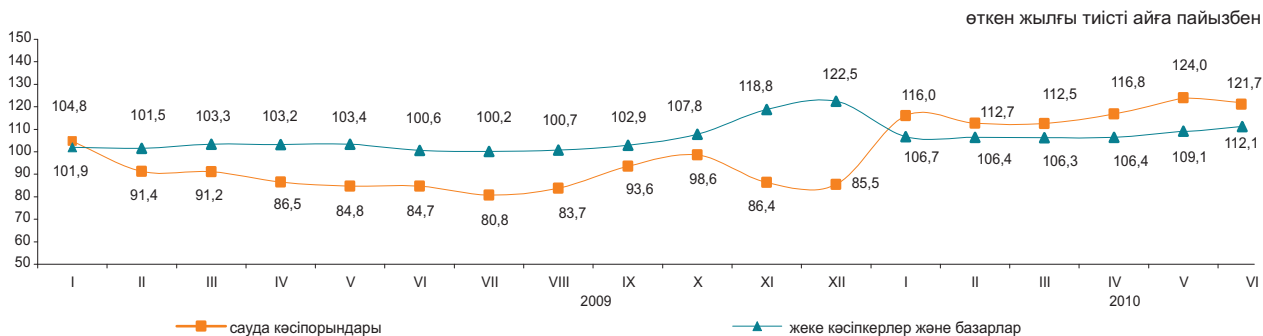

### Көтерме сауда

Ағымды жылғы қаңтар-маусымда көтерме сауда айналымы 3246,5 млрд.теңгені құрады немесе өткен жылғы тиісті кезең деңгейіне 113,2%. Ағымды жылғы маусымда тиісті аймен салыстырғанда көтерме сауда тауар айналымы 12,7% өсті. Жұмыс істейтін 50 адамы бар шағын кәсіпорындармен көтерме сауда тауар айналымының 73,6%-ы қалыптастырылады. Көтерме сауда тауар айналымының құрылымында азық-түлік емес тауарлар және өндірістік-техникалық мәндегі өнімдер (шамамен 85%) басым.

### Тамақ өнімдері мен сусындарды ұсыну бойынша қызметтер (қоғамдық тамақтандыру)

Тамақ өнімдері мен сусындарды ұсыну бойынша қызметтер көлемі 2010 жылы қаңтар-маусымда 62,9 млрд.теңге құрады немесе өткен жылғы тиісті кезеңмен салыстырғанда 5,3% көп, маусымда – 11,6 млрд.теңге немесе 0,6% кем. Шағын кәсіпорындар мен жеке кәсіпкерлер үлесіне қызметтер көлемінің 54%-ы келеді.

## 7.2 РЕСУРСТАР БАЛАНСЫ ЖӘНЕ ЖЕКЕЛЕГЕН ТАУАРЛАРДЫ ПАЙДАЛАНУ

(КБК және СА деректері бойынша)

### Азық-түлік тауарлары

Отандық өндірістегі тауарлардың маңызды үлес салмағы көбінесе азық-түлік тауарларының ресурстарында байқалады. Сонымен бірге, ресурстары көп көлемде олардың импортымен қамтамасыз етілетін бірқатар өнімдер бар: қайта өңделген жемістер және жаңғақтар (97,1%), консервіленген және қайта өңделген көкөністер және саңырау-құлақтар (89,3%), кофе және шай (64,1%). Азық-түлік тауарларының экспорты едәуір деңгейде ұн (ресурстардың жалпы көлемінен 66,5%) және жарма (37,6%) есебінен жүзеге асырылуы байқалды.

	2010 жылғы қаңтар-мамыр 2009 жылғы қаңтар-мамырға			Ресурстардың жалпы көлеміне	
	ресурстар	өндіріс	импорт	экспорт	ішкі нарықта өткізу
Ұн	115,0	115,2	36,3	66,5	33,5
Жарма	113,1	118,7	96,2	37,6	62,4
Макарон өнімдері	104,7	105,7	99,2	8,6	91,4
Нан-тоқаш және кондитерлік өнімдер	103,1	112,2	91,7	2,3	97,7
Қант	137,3	102,0	7,6р.	0,8	99,2
Минералды су және алкогольсіз сусындар	110,5	110,3	112,9	3,2	96,8
Өсімдік майы	126,9	132,5	116,7	11,6	88,4
Ет	103,9	104,9	98,0	-	100,0
Сүт өнімдері	114,6	116,3	110,1	0,2	99,8

ресурстардың жалпы көлеміне пайызбен

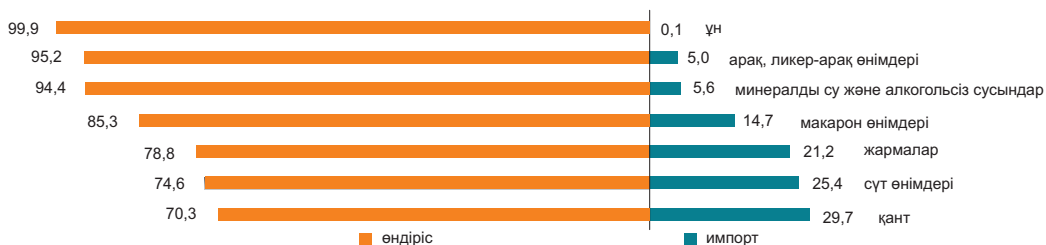

### Азық-түлік емес тауарлар

Азық-түлік емес тауарлардың нарығы көбінесе басқа елдерден әкелумен қамтамасыз етіледі. Ресурстарды толтыруда импорттың басымдылығы мынадай тауарларда: ауыз қуысы гигиена құралдары (99,6%), жуу құралдары (96,7%), сыртқы киімдерде (91,1%) байқалады. Тұрмыстық электр тауарларының арасында сондай-ақ, миксерлер және шырын сыққыштар (99,5%), кір жуатын машиналар (72,7%), теледидарлар (58,9%) бойынша импорт үлесі маңызды.

Құрылыс материалдарының ресурстары бойынша осыған ұқсас жағдай қалыптасуда. Табиғи шикізат болып табылатын құрылыс материалдарында ғана отандық өндіріс басым (ресурстардың жалпы көлемінің 92,1-99,9%): әк, асбест, табиғи құмдар, әктас, ғаныш, бор, доломит, саз және каолин.

Цемент ресурстары 2010 жылғы қаңтар-мамырда 2009 жылғы тиісті кезеңге қарағанда 31,1% жоғарылады, бұл өндіріс көлемінің (21,8%) және импорттың (2,1 есе) артуымен түсіндіріледі. Цемент ресурстарының жалпы көлемінде отандық өндірістің үлесі 83,1% құрады.

	2010 жылғы қаңтар-мамыр 2009 жылғы қаңтар-мамырға			Ресурстардың жалпы көлеміне	
	ресурстар	өндіріс	импорт	экспорт	ішкі нарықта өткізу
Жеңіл автомобильдер	25,9	2,8 есе	24,4	2,3	97,7
Жүк автомобильдері	54,4	11,1	55,5	29,2	70,8
Ішкі киім	90,8	94,3	87,3	0,3	99,7
Сыртқы киім	118,1	97,2	120,6	0,9	99,1
Электр энергия санауыштары	106,5	104,8	108,9	0,0	100,0
Теледидарлар	176,6	142,7	2,1р.	18,4	81,6
Мақта мата	132,9	134,2	129,8	61,9	38,1
Аяқкиім	107,8	94,6	113,2	1,0	99,0
Ас үй жиһазы	111,5	131,7	88,7	0,3	99,7
Үй ішіндегі құрал-жабдықтар	70,6	91,2	68,7	1,6	98,4

ресурстардың жалпы көлеміне пайызбен

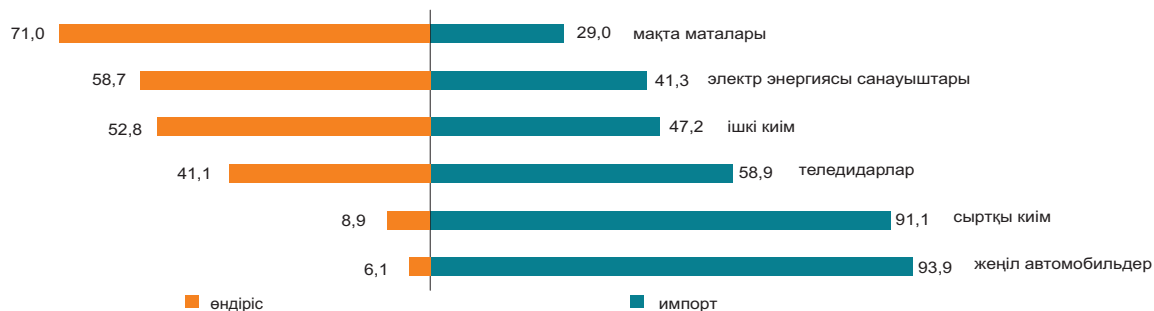

### 7.3 СЫРТҚЫ САУДА АЙНАЛЫМЫ

(КБК деректері бойынша)

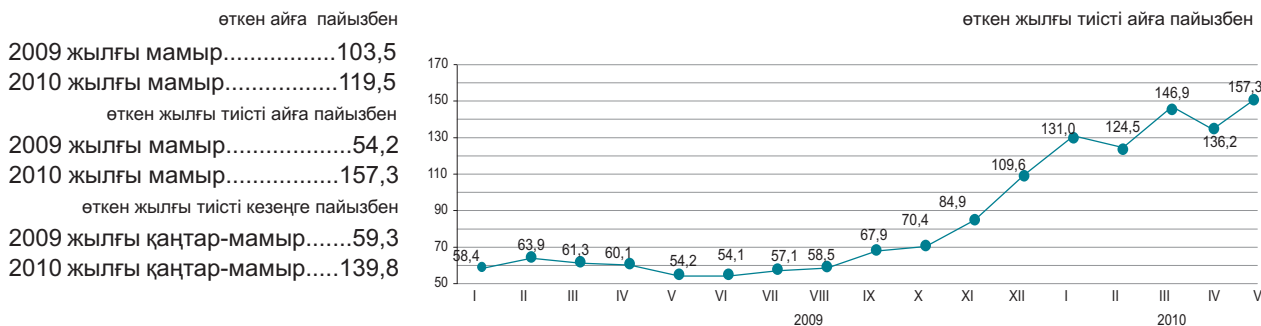

#### Сыртқы сауда айналымының құрылымы бойынша

2010 жылғы қаңтар-мамырда сыртқы сауда айналымы 34,5 млрд. АҚШ долларын құрады (2009 жылғы қаңтар-мамырмен салыстырғанда 39,8% өсті), оның ішінде экспорт – 24,2 млрд. АҚШ доллары (74,1% өсті) және импорт – 10,3 млрд. АҚШ доллары (4,5% азайды).

Экспорттың тауарлық құрылымында едәуір үлесті минералды өнімдер (2010 жылғы қаңтар-мамырда – 77,3%), импорт – машиналар, жабдықтар, көлік құралдары, құралдар және аппараттар (36,2%) алады.

	пайызбен	
	2010 жылғы қаңтар-мамыр 2009 жылғы қаңтар-мамырға	2010 жылғы мамыр 2010 жылғы сәуірге
Сыртқы сауда айналымы	139,8	119,5
оның ішінде экспорт	174,1	122,4
импорт	95,5	113,5

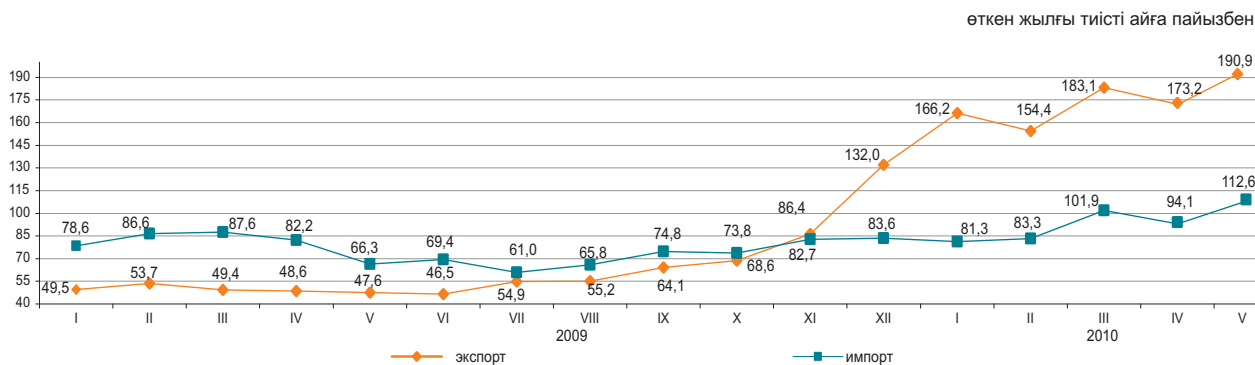

#### Жекелеген елдер бойынша

қорытындыға пайызбен

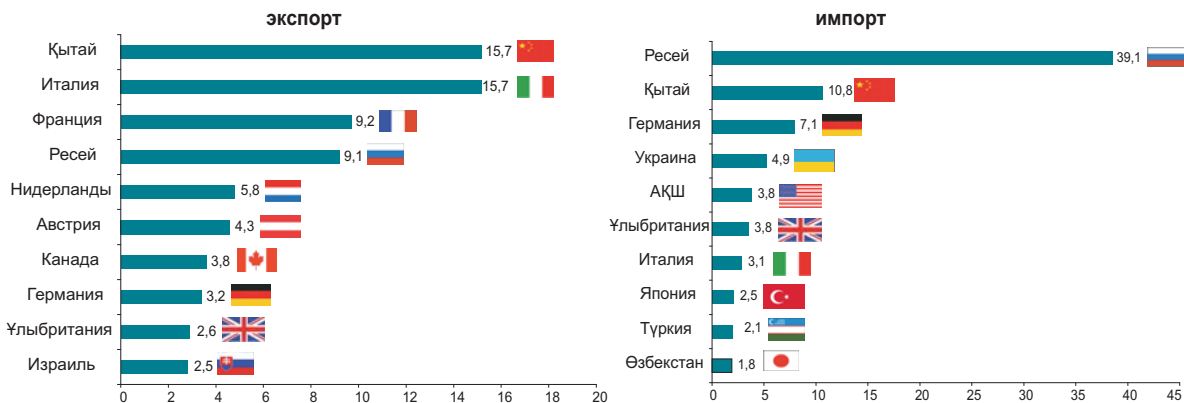

## 8. ЭКОНОМИКАНЫҢ НАҚТЫ СЕКТОРЫ

### 8.1 ӨНЕРКӘСІП ӨНДІРІСІ

өткен жылғы тиісті кезеңге пайызбен  
 2009 жылғы қаңтар-маусым ..... 97,3  
 2009 жыл ..... 102,7  
 2010 жылғы қаңтар-маусым ..... 111,0

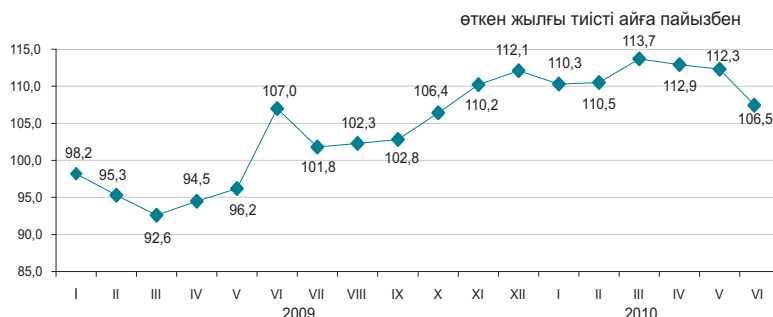

#### Өнеркәсіп салалары бойынша

2010 жылғы қаңтар-маусым-да республиканың өнеркәсіп кәсіпорындары 5513,5 млрд. теңгеге өнім өндірді. Кен өндіру және өңдеу өнеркәсібі салаларында көлемі тиісінше 3432,8 және 1658,7 млрд. теңгені, электрмен жабдықтау, газ, бу беру және ауа баптау – 369,3 млрд. теңгені, сумен жабдықтау және кәріз жүйесінде – 52,6 млрд. теңгені құрады.

	пайызбен	
	2010 жылғы қаңтар-маусым 2009 жылғы қаңтар-маусымға	Жалпы көлемде үлес салмағы, 2010 жылғы қаңтар-маусым
<b>Өнеркәсіп</b>	111,0	100,0
Кен өндіру өнеркәсібі және карьерлерді қазу	106,3	62,3
Өңдеу өнеркәсібі	118,3	30,1
Электрмен жабдықтау, газ, бу беру және ауа баптау	108,1	6,7
Сумен жабдықтау; кәріз жүйесі, қалдықтардың жиналуын және таратылуын бақылау	107,8	0,9

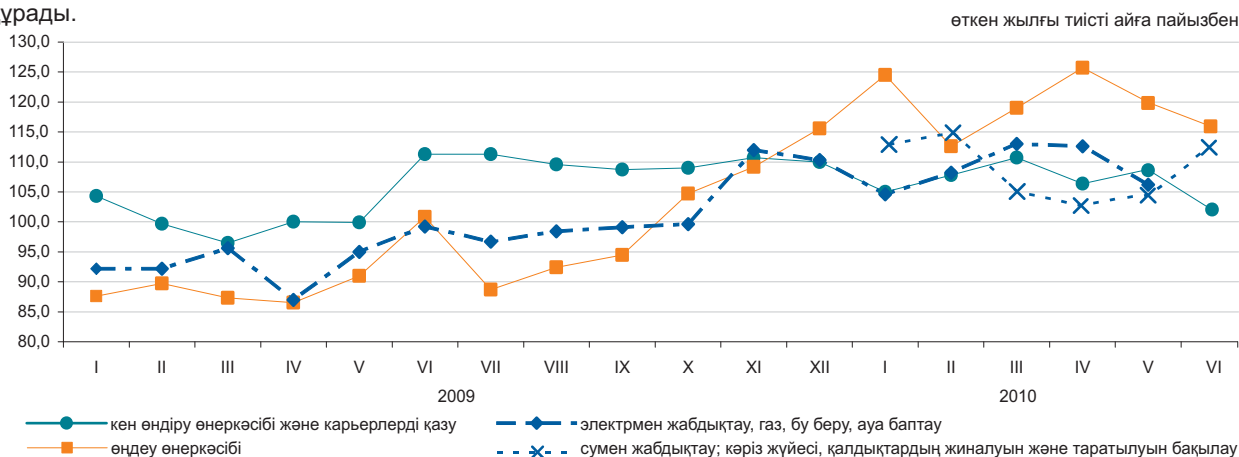

#### Өңдеу өнеркәсібі салалары бойынша

	2010 жылғы қаңтар-маусым, млрд. теңге	2010 жылғы қаңтар-маусым 2009 жылғы қаңтар-маусымға пайызбен
<b>Өңдеу өнеркәсібі</b>	1 658,7	118,3
Тамақ өнімдерін өндіру	294,2	114,6
Сусындарды өндіру	65,4	143,5
Темекі бұйымдарын өндіру	29,7	83,3
Тоқыма бұйымдарын өндіру	8,2	110,9
Киім өндіру	4,1	95,3
Жиһаздан басқа ағаштан және тоздан жасалған бұйымдарды өндіру; сабаннан және өруге арналған материалдардан бұйымдар өндіру	3,9	74,2
Қағаз және қағаздан жасалған өнімдерді өндіру	10,2	103,0
Кокс және мұнай өңдеу өнімдерін өндіру	150,2	121,3
Химиялық өнеркәсіп өнімдерін өндіру	45,9	167,5
Резеңке және пластмасса бұйымдарын өндіру	27,5	114,4
Өзге де металл емес минералды өнімдер өндіру	73,4	237,2
Металлургия өнеркәсібі	733,7	109,7
Машина жасау	134,1	167,8

**Заттай көріністе өнеркәсіп өнімдерін өндіру**

	2010 жылғы қаңтар-маусым	2009 жылғы қаңтар-маусым
--	--------------------------	--------------------------

**Көмір және лигнит өндіру**

Көмір-барлығы, мың тонна	52 637,2	43 406,8
--------------------------	----------	----------

**Шикі мұнай және табиғи газ өндіру**

Мұнай, мың тонна	33 131,3	30 677,9
Газ конденсаты, мың тонна	6 096,3	6 174,7
Табиғи газ, млн. текше метр	18 489,3	17 583,8

**Металл кендерін өндіру**

Темір кені, мың тонна	24 565,0	20 779,0
Мыс кені, мың тонна	15 261,9	15 131,6
Қорғасын-мырыш кені, мың тонна	3 035,3	4 041,2
Хром қойыртпалары, мың тонна	1 613,1	1 516,9

**Тамақ өнімдерін өндіру**

Ет, тонна	74 476	60 186
Сүт, тонна	142 950	118 820
Ұн, тонна	1 797 275	1 645 863
Нан, тонна	325 333	329 242
Қант, тонна	138 833	169 505

**Мұнайды өнімдерін өндіру**

Бензин, мың тонна	1 595,2	1 207,7
Керосин, мың тонна	262,2	140,2
Газойлдер, мың тонна	2 362,4	2 027,3
Мазут, мың тонна	1 909,7	1 489,1

**Металлургия өнеркәсібі**

Ферро қорытпалар, тонна	858 061	627 869
Жазық илек, тонна	1 364 935	1 608 135
Тазартылған қорғасын, тонна	49 916	49 777
Мырыш, тонна	158 180	168 268
Тазартылған мыс, тонна	172 343	160 121

**Электрмен жабдықтау, газ, бу беру және ауа баптау**

Электр энергиясы, млн. кВт. с	41 909,4	38 869,8
Жылу энергиясы, мың Гкал	54 987,3	49 950,6

**Сумен жабдықтау, кәріз жүйесі, қалдықтардың жиналуын және таратылуын бақылау**

Табиғи су, млн. текше метр	1 268,3	1 222,4
----------------------------	---------	---------

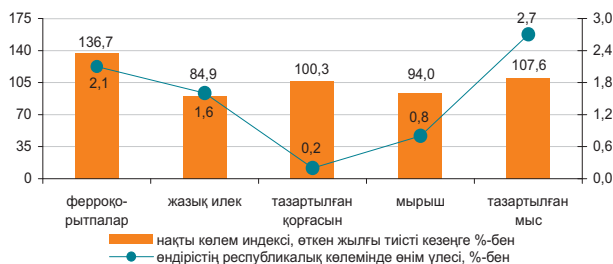
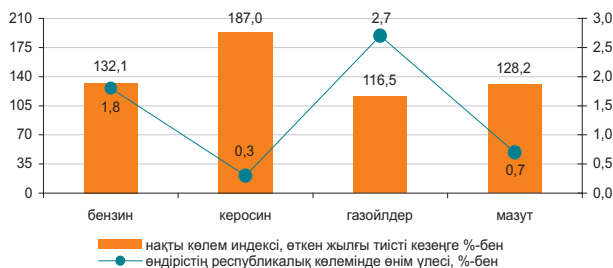
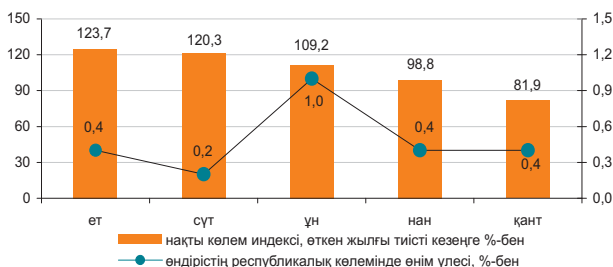
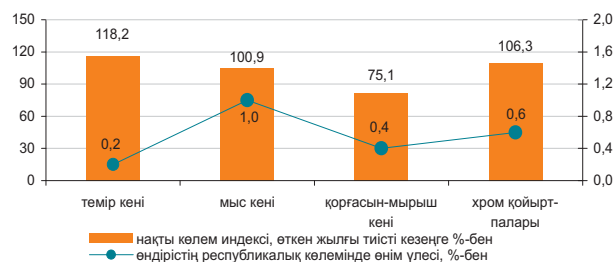
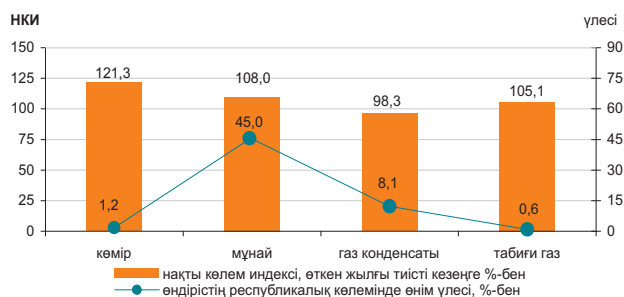

Қызмет түрлері бойынша деректер жаңа ЭҚЖС жіктеуішіне сәйкес келтірілген.

## 8.2 АУЫЛ ШАРУАШЫЛЫҒЫ

### Ауыл шаруашылығы өнімдерінің (қызметтерінің) жалпы шығарылымы

өткен жылғы тиісті кезеңге пайызбен  
 2009 жылғы қаңтар-маусым.....102,7  
 2009 жыл.....113,9  
 2010 жылғы қаңтар-маусым.....103,1

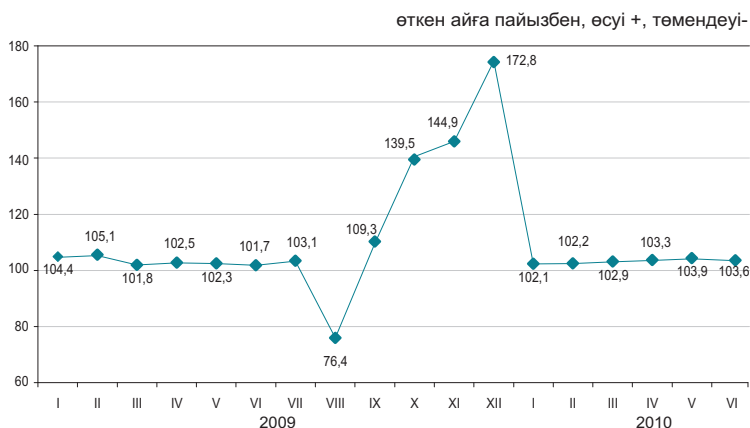

### Ауыл шаруашылығы салалары бойынша

Ауыл шаруашылығы өнімдерінің (қызметтерінің) жалпы шығарылымы 2010 жылғы қаңтар-маусымда 363,2 млрд. теңгені құрады, соның ішінде мал шаруашылығы – 351,2 млрд. теңге, өсімдік шаруашылығы – 10,8 млрд. теңге, қызметтер – 1,2 млрд. теңге.

	пайызбен	
	2010 жылғы қаңтар-маусым 2009 жылғы қаңтар-маусымға	2009 жылғы қаңтар-маусым 2008 жылғы қаңтар-маусымға
Ауыл шаруашылығы одан:	103,1	102,7
өсімдік шаруашылығының өнімі	100,0	94,8
мал шаруашылығының өнімі	103,3	103,0

	Өлшем бірлігі	2010 жылғы қаңтар-маусым	2009 жылғы тиісті кезеңге пайызбен
Ауыл шаруашылығы малдары мен құстарының негізгі түрлерінің саны <sup>1)</sup>			
Ірі қара мал	мың бас	7 498,8	101,9
Қой	мың бас	19 056,8	103,1
Ешкі	мың бас	3 572,4	99,5
Шошқа	мың бас	1 967,0	99,9
Жылқы	мың бас	1 707,7	104,0
Құс	мың бас	38 399,1	108,3
Мал шаруашылығы өнімдерінің негізгі түрлерін өндіру			
Мал мен құстың барлық түрлерінің тірідей салмақта союға өткізілгені	мың тонна	693,9	103,9
Сауылған сиыр сүті	мың тонна	2 717,5	102,3
Алынған тауық жұмыртқалары	млн. дана	1 807,4	110,9
Мал мен құстың өнімділігі			
Бір сиырдан сауылған орташа сүт сауымы	кг	1179	99,8
Бір мекиеннің орташа жұмыртқалағыштығы	дана	110	99,1
Негізгі дәнді дақылдардың қолда бары, барлығы <sup>1)</sup>	мың тонна	7 002,9	195,0
одан:			
Бидай	мың тонна	6 338,3	2 есе
Арпа	мың тонна	559,3	134,6
Күріш	мың тонна	29,2	16,8 есе
Сұлы	мың тонна	32,1	2,6 есе
Қара бидай	мың тонна	19,2	2,8 есе
Жүгері	мың тонна	4,0	43,2
Негізгі майлы дақылдардың қолда бары, барлығы <sup>1)</sup>	мың тонна	82,9	165,4
одан:			
Күнбағыс	мың тонна	45,8	133,2
Рапс	мың тонна	31,8	2,7 есе
Шашақты зығыр тұқымдары	мың тонна	2,8	155,6

1) 2010 жылғы 1 шілдеге.

### 8.3 ҚҰРЫЛЫС

#### Орындалған құрылыс жұмыстарының көлемі

өткен жылғы тиісті кезеңге пайызбен

2009 жылғы қаңтар-маусым.....89,1  
 2009 жыл.....96,8  
 2010 жылғы қаңтар-маусым.....96,1

2010 жылғы қаңтар-маусымда құрылыс жұмыстарының (қызметтерінің) көлемі 677,0 млрд. теңгені құрады.

өткен жылғы тиісті айға пайызбен

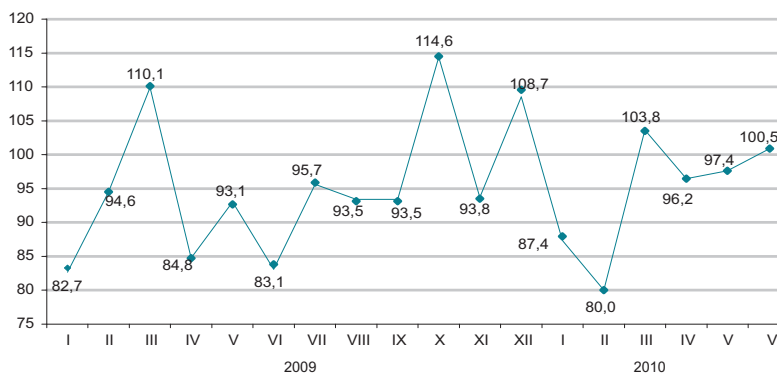

#### Құрылыс жұмыстарының жеке түрлері\*

Құрылыс жұмыстарының жалпы көлемінде едәуір үлес салмағын 190,2 млрд. теңгені құраған ғимараттарды салу көлемі бойынша құрылыс жұмыстары алады.

жалпы көлемге пайызбен



#### Құрылыс жұмыстары көлемінің құрылымы

Құрылыс-монтаж жұмыстарының көлемі 2009 жылғы қаңтар-маусыммен салыстырғанда 9,5% төмендеп, 567,0 млрд. теңгені құрады. Күрделі және ағымдағы жөндеу бойынша мердігерлік жұмыстардың көлемі өткен жылғы тиісті кезеңмен салыстырғанда тиісінше, 1,7 және 1,5 есеге артты.

2010 жылғы қаңтар-маусым



#### Объектілерді пайдалануға беру

2010 жылғы қаңтар-маусымда 10390 жаңа ғимараттардың құрылысы аяқталды, олардың ішінен 9070 тұрғын және 1340 тұрғын емес мақсаттағы ғимараттар. Салынған әлеуметтік-мәдени объектілер:

- жалпы білім беретін мектептер - 13;
- мектепке дейінгі мекемелер - 17;
- амбулаториялық-емханалық мекемелер – 18;
- ауруханалар – 2.

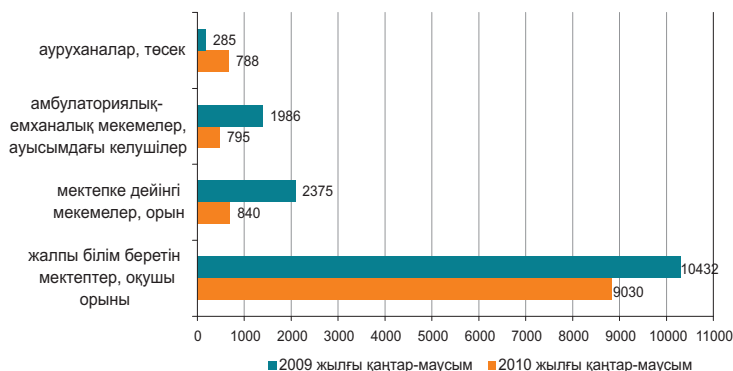

\*Деректер жаңа ҚӨСЖ жіктеуішіне сәйкес ұсынылған

## 8.4 ТҰРҒЫН ҮЙ ҚҰРЫЛЫСЫ

### Тұрғын үй құрылысына салынған инвестициялар

өткен жылғы тиісті кезеңге пайызбен

2009 жылғы қаңтар-маусым.....51,5  
 2009 жыл.....63,1  
 2010 жылғы қаңтар-маусым.....99,8

2010 жылғы бірінші жарты-жылдықта тұрғын үй құрылысына 136,6 млрд. теңге салынды. Негізгі капиталға салынған инвестициялардың жалпы көлемінде тұрғын үй құрылысында игерілген қаражаттың үлесі 7,6% құрады.

өткен жылғы тиісті айға пайызбен

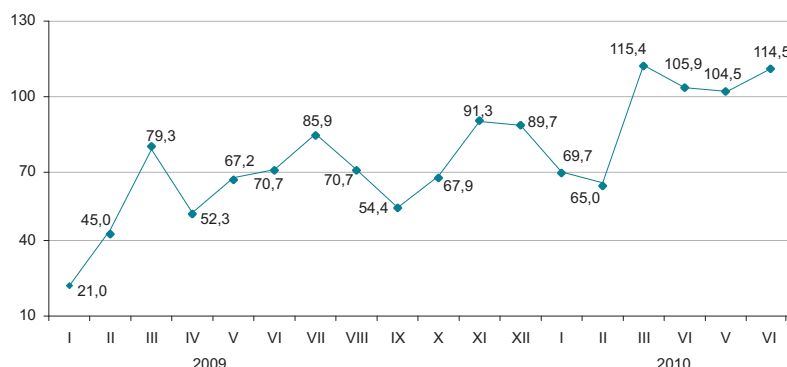

### Тұрғын жайларды пайдалануға беру

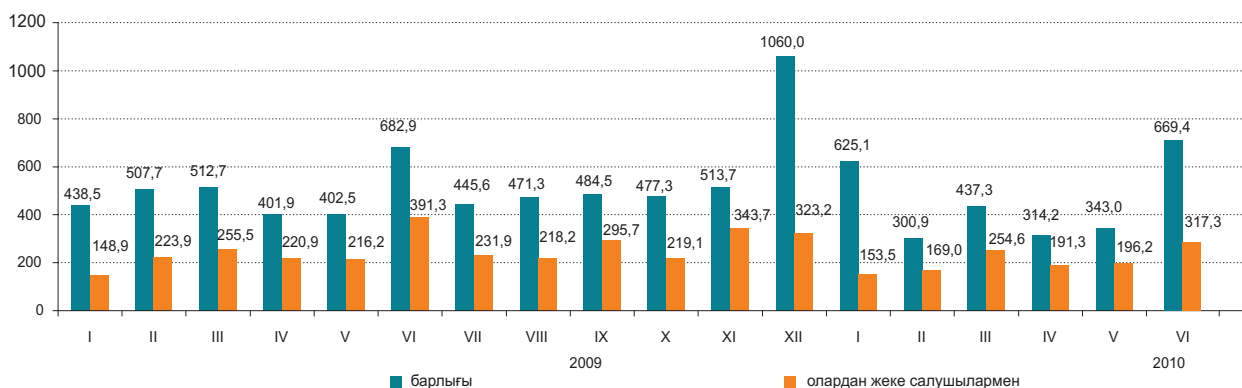

Пайдалануға берілген тұрғын үйдің жалпы алаңы 2689,9 мың шаршы метрді, оның ішінде халықпен 1281,9 мың шаршы метрді құрады. Пайдалануға берілген тұрғын үйдің нақты көлем индексі өткен жылғы қаңтар-маусымға 91,3% құрады.

2010 жылғы қаңтар-маусымда тұрғын үй құрылысының негізгі қаржыландыру көзі үлес салмағы 53,5% құрайтын салушылардың меншікті қаражаты болды.

өткен жылғы тиісті айға пайызбен

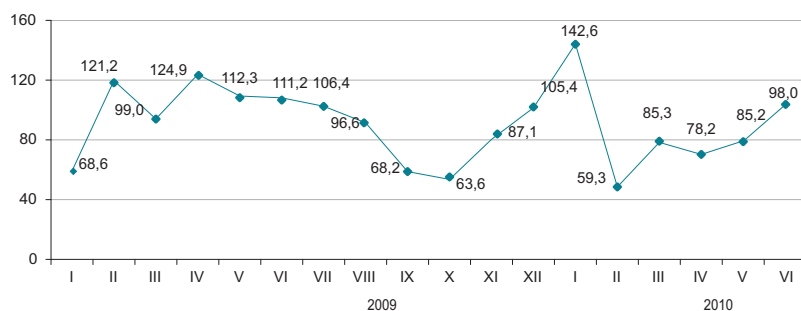

### Тұрғын үй құрылысының мемлекеттік бағдарламасын іске асыру

Жалға берілетін тұрғын үйлердің едәуір үлесі (36,3%) Атырау және кредитке берілетін (45,2%) Ақтөбе облыстарында пайдалануға берілген. Жалға берілетін үйлер Павлодар (20,3%), Қызылорда (15,0%), Ақмола (11,8%) Оңтүстік Қазақстан (10,6%) облыстарында, кредиттік тұрғын үйлерді пайдалануға беру Алматы қаласында (22,0%), Ақмола (10,7%) және Маңғыстау (8,6%) облыстарында едәуір байқалды.

	2010 жылғы қаңтар-маусымда пайдалануға берілген тұрғын үйлер	
	жалға берілетін коммуналдық	кредиттік
Игерілген қаражат, млн. теңге	8 216,7	8 015,0
Пайдалануға берілгендері, жалпы алаңы шаршы метр	51 442	66 594
пайдалы алаңы, шаршы метр	38 573	48 061
Пайдалануға берілген пәтерлер саны, бірлік	609	717

## 8.5 КӨЛІК

### Жүк айналымы

өткен жылға пайызбен	
2008 жыл.....	105,5
2009 жыл.....	91,2
өткен айға пайызбен	
2009 жылғы маусым.....	93,0
2010 жылғы маусым.....	101,2
өткен айға пайызбен	
2009 жылғы маусым.....	80,6
2010 жылғы маусым.....	127,5
тиісті кезеңге пайызбен	
2009 жылғы қаңтар-маусым.....	87,7
2010 жылғы қаңтар-маусым.....	110,1

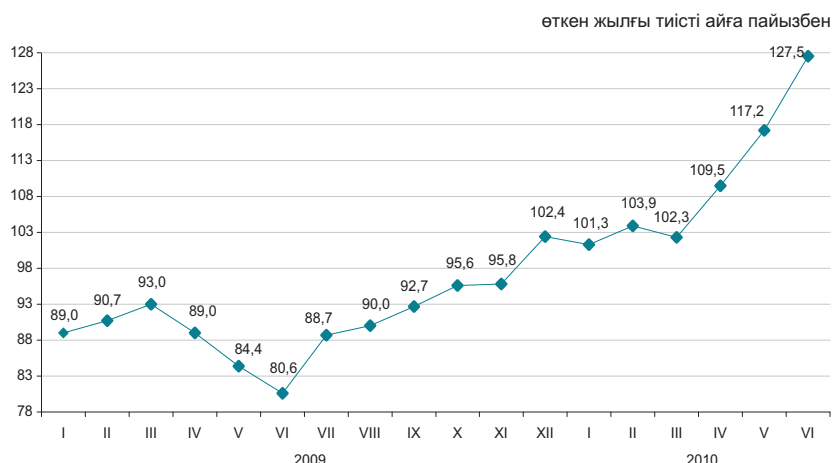

### Көлік түрлері бойынша

2010 жылғы маусымда өткен жылғы тиісті кезеңмен салыстырғанда жүк айналымының жоғарылауы (27,5%) темір жол, құбыр және автомобиль көлігіндегі жүк ағымының көбеюіне байланысты болды, олардың үлесі (тиісінше 56,3%, 24,3% және 18,3%) жүк айналымының жалпы көлемінде едәуір.

	Үлес салмағы	2010 жылғы маусым 2010 жылғы мамырға	2010 жылғы маусым 2009 жылғы маусымға
Жүк айналымы оның ішінде:	100,0	101,2	127,5
темір жол	56,3	96,4	121,7
құбыр	24,3	101,7	142,3
автомобиль	18,3	118,4	127,8
теңіз	1,0	106,8	150,0
әуе	0,02	75,3	162,2
өзен	0,04	58,1	93,8

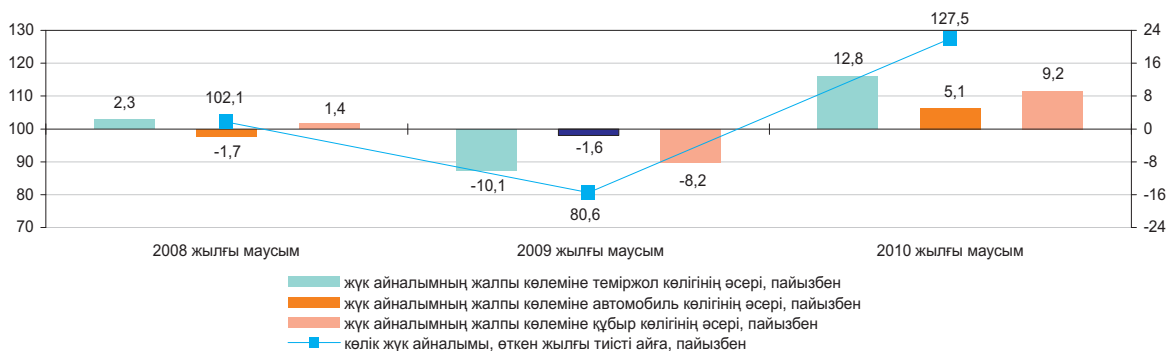

### Көлік түрлері бойынша негізгі көрсеткіштері

	Жүк тасымалдау, мың тонна		Жүк айналымы млн. ткм	
	2010 жылғы қаңтар-маусым	2010 жылғы қаңтар-маусым 2009 жылғы қаңтар-маусымға пайызбен	2010 жылғы қаңтар-маусым	2010 жылғы қаңтар-маусым 2009 жылғы қаңтар-маусымға пайызбен
Көліктің барлық түрлері оның ішінде:	993 636,1	116,8	170 261,0	110,1
темір жол	127 275,5	115,0	99 540,5	111,5
автомобиль	770 452,2	118,5	28 002,9	118,9
құбыр	93 603,6	106,1	41 438,6	100,4
оның ішінде:				
мұнай	48 349,1	123,5	28 895,2	129,6
газ	45 254,5	92,3	12 543,4	66,1
теңіз	1 928,8	175,0	1 209,7	238,2
әуе	12,4	153,3	39,0	151,7
өзен	363,6	143,6	30,4	154,3

### Жолаушылар айналымы

өткен жылға пайызбен	
2008 жыл.....	102,5
2009 жыл.....	102,7
өткен айға пайызбен	
2009 жылғы маусым.....	106,7
2010 жылғы маусым.....	107,9
тиісті айға пайызбен	
2009 жылғы маусым.....	100,6
2010 жылғы маусым.....	114,8
тиісті кезеңге пайызбен	
2009 жылғы қаңтар-маусым...	100,0
2010 жылғы қаңтар-маусым....	112,9

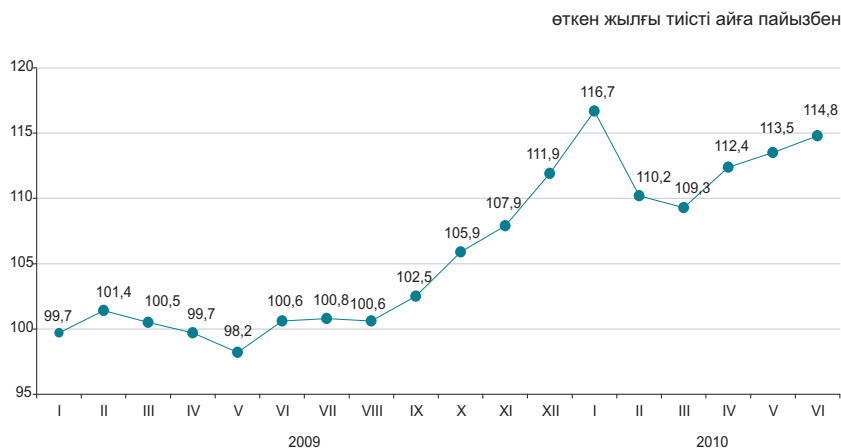

### Көлік түрлері бойынша

2010 жылғы маусымда өткен жылғы тиісті кезеңмен салыстырғанда жолаушылар айналымының артуы (14,8%) автомобиль және темір жол көлігінде жолаушылар ағымының өсуіне байланысты болды.

	Үлес салмағы	2010 жылғы маусым 2010 жылғы мамырға	2010 жылғы маусым 2009 жылғы маусымға
Жолаушылар айналымы	100,0	107,9	114,8
оның ішінде:			
автомобиль	82,1	104,3	114,6
темір жол	12,3	124,8	110,8
өуе	5,4	137,8	130,6
электр	0,2	105,8	89,8
өзен	0,004	138,8	159,4

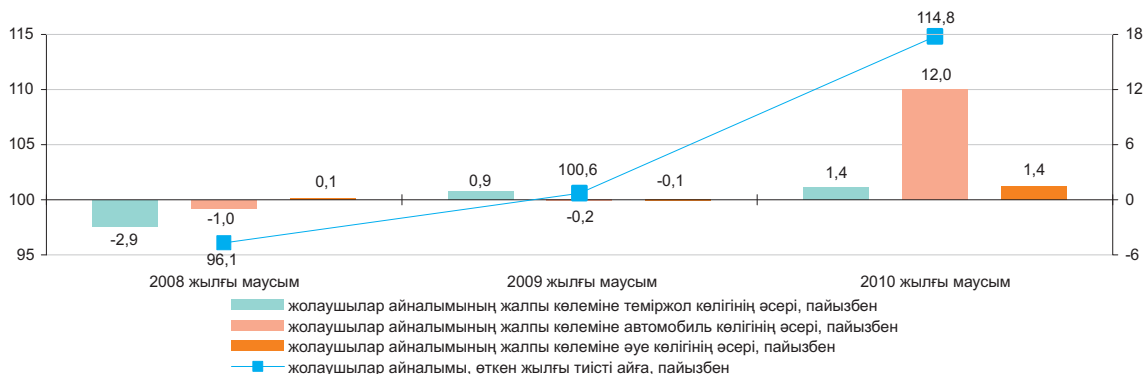

### Көлік түрлері бойынша негізгі көрсеткіштері

	Жолаушылар тасымалдау, мың адам		Жолаушылар айналымы, млн жкм	
	2010 жылғы қаңтар-маусым	2010 жылғы қаңтар-маусым 2009 жылғы қаңтар-маусымға	2010 жылғы қаңтар-маусым	2010 жылғы қаңтар-маусым 2009 жылғы қаңтар-маусымға
Көліктің барлық түрлері	5 675 724,5	110,9	63 741,1	112,9
оның ішінде:				
темір жол	9 138,1	110,3	7 361,1	106,2
автомобиль	5 625 312,1	111,0	53 432,6	113,6
өуе	1 459,6	120,8	2 784,0	120,2
электр	39 772,1	98,3	162,7	94,0
өзен	42,6	128,7	0,8	195,4

## 8.6 ПОЧТАЛЫҚ ЖӘНЕ КУРЬЕРЛІК ҚЫЗМЕТ. БАЙЛАНЫС\*

### Почталық және курьерлік қызмет

өткен жылғы тиісті айға пайызбен

өткен жылға пайызбен	
2008 жыл.....	99,3
2009 жыл.....	89,4
өткен айға пайызбен	
2009 жылғы маусым.....	98,9
2010 жылғы маусым.....	109,5
тиісті айға пайызбен	
2009 жылғы маусым.....	86,4
2010 жылғы маусым.....	116,1
тиісті кезеңге пайызбен	
2009 жылғы қаңтар-маусым.....	86,6
2010 жылғы қаңтар-маусым.....	106,7

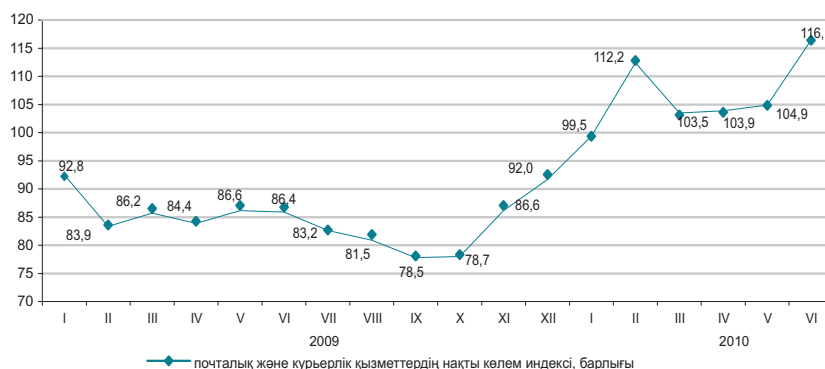

### Байланыс

өткен жылғы тиісті айға пайызбен

өткен жылға пайызбен	
2008 жыл.....	112,2
2009 жыл.....	103,9
өткен айға пайызбен	
2009 жылғы маусым.....	102,6
2010 жылғы маусым.....	98,2
тиісті айға пайызбен	
2009 жылғы маусым.....	99,7
2010 жылғы маусым.....	103,9
тиісті кезеңге пайызбен	
2009 жылғы қаңтар-маусым.....	101,3
2010 жылғы қаңтар-маусым.....	105,2

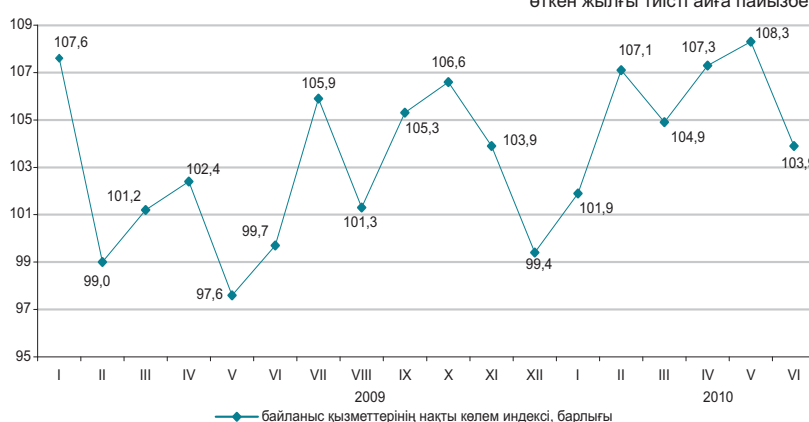

### Байланыс қызметтерінің түрлері бойынша

2010 жылғы қаңтар-маусымда байланыс қызметтерінен түскен табыстардың өсуі жедел әрекетті байланыс қызметтерінен түскен табыстардың өсуінен болды, оның үлес салмағы байланыс қызметтерінен түскен табыстардың жалпы көлемінің 55,5%-ын құрады.

	Үлес салмағы	2010 жылғы қаңтар-маусым, млн. теңге	2010 жылғы маусым 2010 жылғы мамырға	2010 жылғы маусым 2009 жылғы маусымға	2010 жылғы қаңтар-маусым 2009 жылғы қаңтар-маусымға
Байланыс қызметтерінен түскен табыстар, барлығы	100,0	226 145,4	98,2	103,9	105,2
жедел әрекетті байланыс	55,5	125 462,4	100,5	117,8	114,0
өзге де байланыс қызметтері	12,2	27 491,9	90,6	90,3	101,7
Интернет	11,2	25 331,1	102,5	132,6	128,7
қалааралық телефон байланысы	10,9	24 698,9	102,4	103,3	97,9
жергілікті телефон байланысы	7,7	17 435,7	104,6	103,6	104,6
деректерді табыстау	2,5	5 725,4	92,8	75,0	88,8
Жалпы табыстардан-халыққа байланыс қызметтерін көрсетуден	52,3	118 313,8	102,9	162,9	125,4

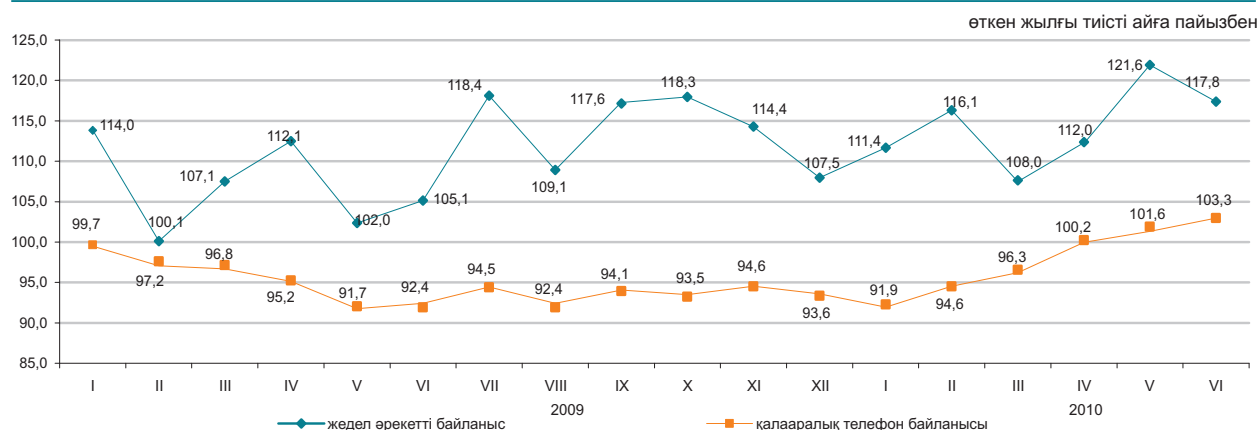

\* Көрсетілген қызметтер бойынша деректер жаңа экономикалық қызмет түрлерінің номенклатурасы бойынша келтірілген.

## 8.7 ШАҒЫН ЖӘНЕ ОРТА КӘСІПКЕРЛІК МОНИТОРИНГІ

### ШОК субъектілерінің саны

өткен жылғы тиісті кезеңге пайызбен

2008 жыл.....	109,8
2009 жыл.....	105,3
2010 жылғы 1 шілдеге.....	101,0

### Жұмыспен қамтылғандар саны

өткен жылғы тиісті кезеңге пайызбен

2008 жыл.....	94,0
2009 жыл.....	103,0
2010 жылғы 1 шілдеге.....	102,5

### Өнім шығарылымы

өткен жылғы тиісті кезеңге пайызбен

2008 жыл.....	81,9
2009 жыл.....	100,9
2010 жылғы қаңтар-маусым...	106,1

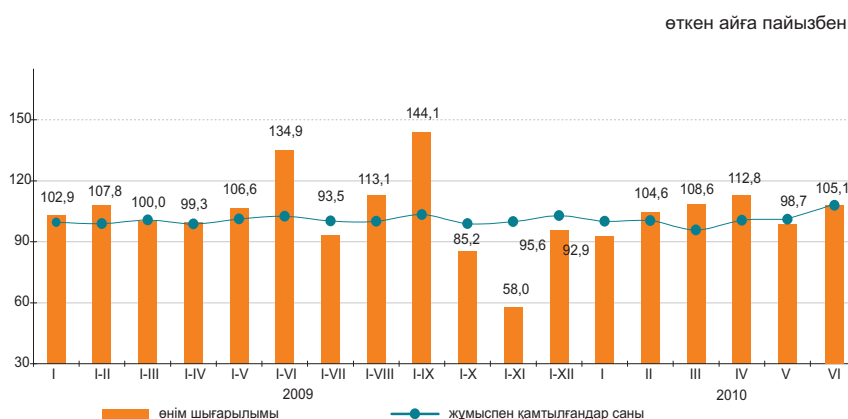

### ШОК қызметінің көрсеткіштері құрылымы

2010 жылғы қаңтар-маусымда ШОК субъектілерінің өнім (тауарлар, қызмет көрсетулер) шығарылымы 1770,9 млрд. теңгені құрады.

Рынокта белсенді жұмыс істейтін ШОК субъектілерінің саны 2010 жылғы 1 шілдеге 564,0 мың бірлікті құрады.

ШОК жұмыспен белсенді қамтылғандар саны 2010 жылғы 1 шілдеге 2035,2 мың адамды құрады.

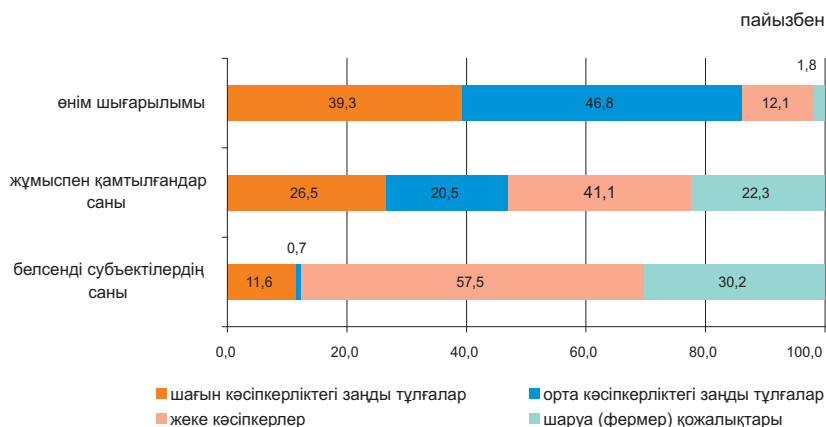

### ШОК субъектілері

Жаңа әдістеме бойынша (дербес шоттардың негізінде) қалыптасқан ҚМ СК деректері бойынша, белсенді жұмыс істейтін жеке кәсіпкерлердің ең көп саны Оңтүстік Қазақстанда – 49480 (жалпы саннан 15,3%), Алматы - 43592 (13,4%), Шығыс Қазақстан – 36145 (11,1%), Қарағанды – 26389 (8,1%), Қостанай - 19643 (6,1%) облыстарында, Алматы қаласында – 30344 (жалпы саннан 9,4%) шоғырланған.

Белсенді жұмыс істейтін шаруа (фермер) қожалықтарының едәуір бөлігі Оңтүстік Қазақстан - 59269 (34,8%), Алматы - 48578 (28,6%), Шығыс Қазақстан - 15399 (9,1%) және Жамбыл - 15375 (9,0%) облыстарында белгіленген.

	Жұмыспен қамтылғандар саны	Өнім шығарылымы
	2010 жылғы 1 шілде 2009 жылғы 1 шілдеге пайызбен	2010 жылғы қаңтар-маусым 2009 жылғы қаңтар-маусымға пайызбен
Барлығы	102,5	106,1
шағын кәсіпкерліктегі заңды тұлғалар	110,2	97,6
орта кәсіпкерліктегі заңды тұлғалар	133,7	111,3
жеке кәсіпкерлер	85,9	119,2
шаруа (фермер) қожалықтары	99,4	103,1

### ШОК белсенді жұмыс істейтін субъектілері сандарының өзгеруі

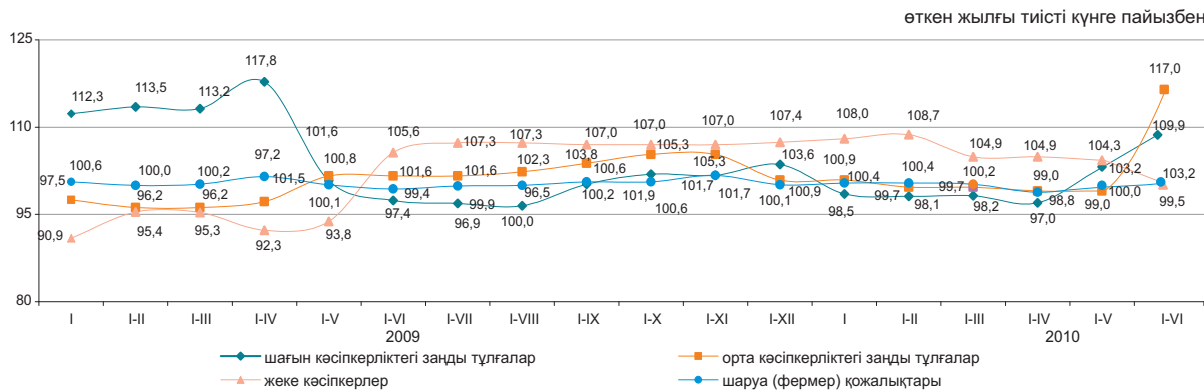

### ШОК секторының дамуы

2009 жылғы тиісті кезеңмен салыстырғанда 2010 жылғы қаңтар-маусымда ШОК субъектілерінің өнім (тауарлар, қызмет көрсетулер) шығарылымының көбеюі барлық облыстарда байқалды.

### Өнім шығарылымының өзгеруі

өткен жылғы тиісті кезеңге пайызбен

### Кейбір салалардың ШОК субъектілерімен өнім шығарылымындағы үлесі

	пайызбен	
	2009 жылғы қаңтар-маусым	2010 жылғы қаңтар-маусым
Барлығы	100,0	100,0
Ауыл, орман және балық шаруашылығы	5,0	4,8
Өнеркәсіп	21,8	22,4
Құрылыс	14,0	12,7
Көтерме және бөлшек сауда; автомобильдерді және мотоциклдерді жөндеу	29,1	28,6
Жылжымайтын мүлікпен жасалатын операциялар	1,9	1,9
Басқа да салалар	28,2	29,6

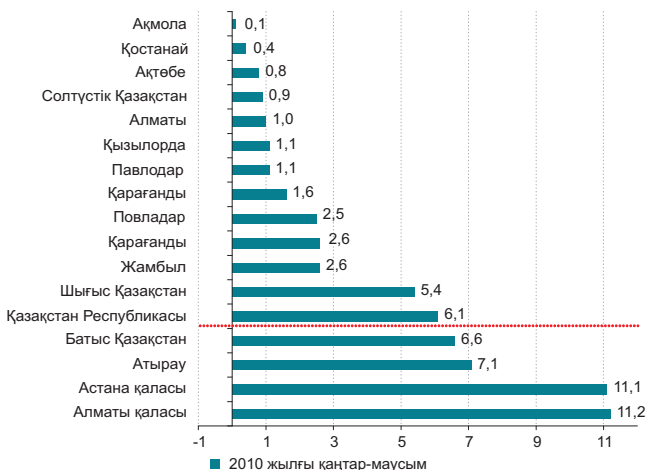

### 2010 жылғы 1 шілдеге ШОК субъектілерінің саны

	Тіркелген ШОК субъектілерінің барлығы	оның ішінде			Белсенді жұмыс істеп тұрған ШОК субъектілерінің барлығы	оның ішінде		
		ШОК заңды тұлғалары	жеке кәсіпкерлер	шаруа (фермер) қожалықтары		шаруа ШОК заңды тұлғалары	жеке кәсіпкерлер	шаруа (фермер) қожалықтары
<b>Қазақстан Республикасы</b>	861 942	231 776	436 747	193 419	564 012	69 433	324 432	170 147
Ақмола	30 253	6 837	18 632	4 784	21 434	2 213	15 451	3 770
Ақтөбе	31 067	9 399	17 011	4 657	18 683	2 927	12 095	3 661
Алматы	121 132	10 508	58 341	52 283	96 561	4 391	43 592	48 578
Атырау	26 396	6 758	18 007	1 631	12 731	2 485	8 590	1 656
Батыс Қазақстан	24 064	4 453	15 207	4 404	16 178	2 074	10 554	3 550
Жамбыл	44 295	5 944	22 053	16 298	32 816	1 592	15 849	15 375
Қарағанды	54 668	14 889	33 008	6 771	37 450	5 137	26 389	5 924
Қостанай	36 410	7 990	22 368	6 052	27 458	2 790	19 643	5 025
Қызылорда	19 666	4 324	12 650	2 692	10 844	1 830	7 837	1 177
Маңғыстау	23 657	7 300	15 102	1 255	12 952	4 518	7 688	746
Оңтүстік Қазақстан	148 137	19 545	59 210	69 382	113 270	4 521	49 480	59 269
Павлодар	32 700	9 793	19 280	3 627	20 223	2 708	14 659	2 856
Солтүстік Қазақстан	23 115	5 139	14 465	3 511	17 229	2 039	12 038	3 152
Шығыс Қазақстан	73 290	13 067	44 233	15 990	56 376	4 832	36 145	15 399
Астана қ.	50 772	26 644	24 112	16	20 619	6 539	14 078	2
Алматы қ.	122 320	79 186	43 068	66	49 188	18 837	30 344	7

## 8.8 ИСКЕРЛІК ЖӘНЕ ТҰТЫНУШЫЛЫҚ БЕЛСЕНДІЛІК

### Кәсіпкерліктің сенімділік индексі

	пайызбен	
	Өнеркәсіп	Сауда
2009 жыл		
I тоқсан	0	+5
II тоқсан	+4	+6
III тоқсан	+11	+9
IV тоқсан	+1	+8
2010 жыл		
I тоқсан	+4	+10
II тоқсан	+8	+11

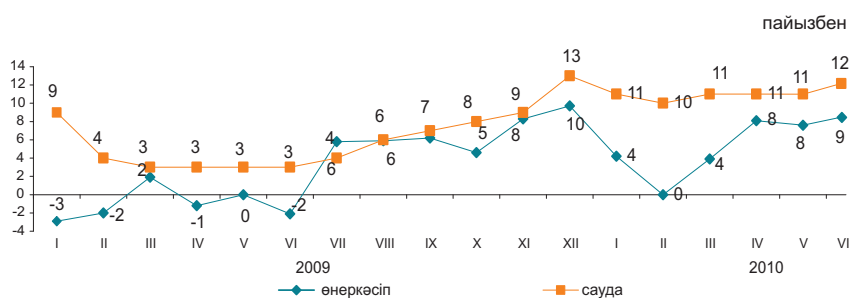

2010 жылғы маусымда сұралған өнеркәсіп кәсіпорындарының іскерлік белсенділігін сипаттайтын кәсіпкерліктің сенімділік индексі өткен аймен салыстырғанда 1 пайыздық тармаққа өсіп, (+9)% құрады. Ағымдағы жылдың маусым айымен салыстырғанда жақындағы 2-3 айда өнеркәсіптік кәсіпорындардың іскерлік белсенділігінің әрі қарай өсімі күтіледі.

	Кәсіпорындар зерттелді	Кәсіпкерлік сенімділік индексі, %	
		2009 жылғы маусым	2010 жылғы маусым
Өнеркәсіп	855	-2	+9
Кен өндіру	97	+6	+15
Өңдеу	600	-3	+13
Электрмен жабдықтау, сумен жабдықтау	158	-20	-8
Сауда	1 497	+3	+12
Көтерме	873	+6	+10
Бөлшек	605	+4	+13
Сауда делдалдығы	19	+6	-7

2010 жылғы маусымда кәсіпорындардың басшылары экономикалық жағдайы «жақсы» және «қанағаттанарлық» деп сипаттаған сауда кәсіпорындарының үлесі өткен айдағыдай 90% құрады. Ағымдағы жылдың маусым айында 1 пайыздық тармаққа ағымдағы кезеңмен салыстырғанда жақындағы 2-3 айда өзінің қаржылық-шаруашылық қызметінің жақсаруын күтетін кәсіпорындар үлесі артты.

### Тұтынушылық белсенділікті бағалау

2009 жылғы маусымда түрлі топтардағы 1600 респонденттер - тұтынушылардың кезекті зерттеуі өткізілді. Сауалдама үй шаруашылықтарында ұзақ пайдаланатын тауарларға тұтынушылар сұранысының үрдісін бақылауға мүмкіндік береді.

	пайызбен	
	2009 жылғы маусым	2010 жылғы маусым
Тұтынушылардың сезіну индексі	0	+14
Экономикалық ахуал индексі	0	+16
Сатып алу тілегінің индексі	+2	+13

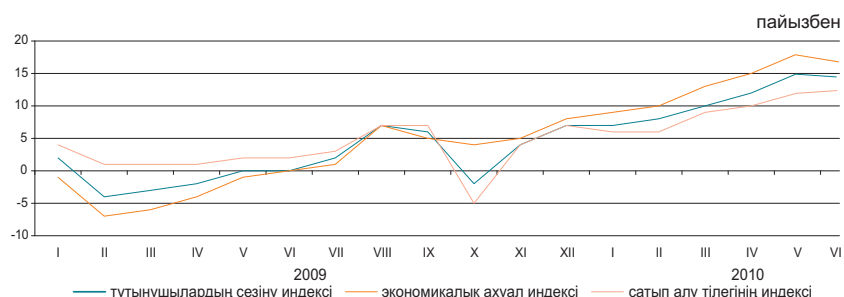

	Елдегі экономикалық ахуал		Үй шаруашылығындағы ақша жинақтары	
	2008 жылғы маусым - 2009 жылғы маусым	2009 жылғы маусым - 2010 жылғы маусым	2008 жылғы маусым - 2009 жылғы маусым	2009 жылғы маусым - 2010 жылғы маусым
Жақсару	22	28	24	30
Нашарлау	23	16	24	18
Жақсаруды күту	22	30	10	15
Нашарлауды күту	22	13	21	18

«Тұтынушылардың сезіну индексі» сұралған респонденттердің ел экономикасында соңғы 12 ай ішінде болған өзгерістер туралы өзіндік пікірін көрсетеді.

«Экономикалық ахуал индексі» тұтынушылардың келесі 12 айда елде болатын экономикалық жағдай туралы өзіндік пікірін көрсетеді.

«Сатып алу тілегінің индексі» респонденттердің меншікті үй шаруашылығындағы қаржы-экономикалық жағдайын көрсетеді және үй шаруашылықтарының ұзақ пайдаланатын тауарларға сұраныс индикаторы болып табылады.

## 9. ҚАРЖЫ ЖҮЙЕСІ

### 9.1 МЕМЛЕКЕТТІК ҚАРЖЫ

(ҚМ деректері бойынша)

2010 жылғы қаңтар-мамыр	
Табыстар	1 716,2
Шығындар	1 626,4
Таза бюджеттік несиелеу	80,2
Қаржы активтерімен жасалатын операциялар бойынша сальдо	87,4
Бюджет тапшылығы (профициті)	-77,8

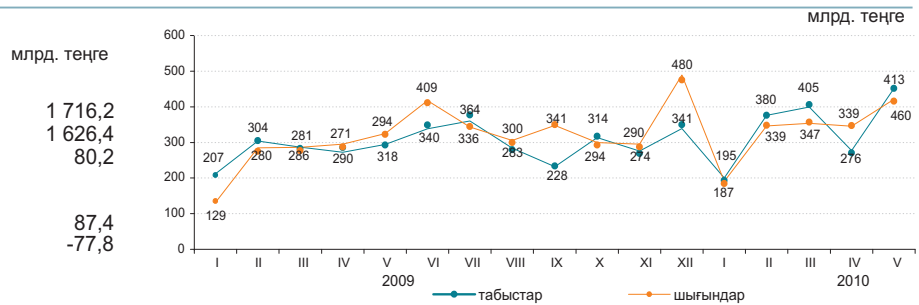

#### 2010 жылғы қаңтар-мамырдағы бюджет табыстары

	Мемлекеттік бюджет			Республикалық бюджет			Жергілікті бюджет		
	үлес салмағы, пайызбен	млрд. теңге	2010 жылғы қаңтар-мамыр 2009 жылғы қаңтар-мамырға, пайызбен	үлес салмағы, пайызбен	млрд. теңге	2010 жылғы қаңтар-мамыр 2009 жылғы қаңтар-мамырға, пайызбен	үлес салмағы, пайызбен	млрд. теңге	2010 жылғы қаңтар-мамыр 2009 жылғы қаңтар-мамырға, пайызбен
Табыстар	100,0	1 716,2	126,1	100,0	1 474,4	137,5	100,0	955,0	119,8
Салық түсімдері	65,2	1 118,9	124,1	52,9	780,2	132,1	35,5	338,7	108,9
Салықтық емес түсімдер	2,0	34,4	90,6	1,8	26,7	92,1	0,8	8,0	86,4
Негізгі капиталды сатудан түскен түсімдер	0,8	12,9	107,1	0,1	1,3	142,0	1,2	11,6	104,2
Трансферттер түсімдері	32,0	550,0	134,4	45,2	666,2	147,4	62,5	596,7	128,1

#### 2010 жылғы қаңтар-мамырдағы мемлекеттік бюджеттің салық түсімдері

	млрд. теңге		пайызбен	
	2010 жылғы қаңтар-мамыр	2009 жылғы қаңтар-мамырға	Улес салмағы	2010 жылғы қаңтар-мамыр 2009 жылғы қаңтар-мамырға
Салықтық түсімдер	122,2	283,2	100,0	124,1
Корпорациялық табыс салығы	339,7	283,2	30,4	120,5
Қосылған құн салығы	283,2	283,2	25,3	134,7
Жеке табыс салығы	122,2	283,2	10,9	119,5
Әлеуметтік салық	93,9	283,2	8,4	107,9
Халықаралық сауда мен сыртқы операцияларға салынатын салықтар	82,6	283,2	7,4	189,0
Табиғи және басқа ресурстарды пайдаланғаны үшін түсетін түсімдер	90,7	283,2	8,1	98,8
Жеке меншікке салықтар	67,8	283,2	6,1	133,2
Ақциздер	23,9	283,2	2,1	113,3
Басқа салықтар	15,0	283,2	1,3	119,0

#### 2010 жылғы қаңтар-мамырдағы бюджет шығындары

	Мемлекеттік бюджет			Республикалық бюджет			Жергілікті бюджет		
	үлес салмағы, пайызбен	млрд. теңге	2010 жылғы қаңтар-мамыр 2009 жылғы қаңтар-мамырға, пайызбен	үлес салмағы, пайызбен	млрд. теңге	2010 жылғы қаңтар-мамыр 2009 жылғы қаңтар-мамырға, пайызбен	үлес салмағы, пайызбен	млрд. теңге	2010 жылғы қаңтар-мамыр 2009 жылғы қаңтар-мамырға, пайызбен
<b>Шығындар</b>	100,0	1 626,4	125,4	100,0	1 494,1	131,6	100,0	845,4	126,1
Жалпы сипаттағы мемлекеттік қызмет көрсетулер	5,2	84,5	141,1	4,1	61,2	145,7	2,8	23,4	131,5
Қорғаныс	3,8	61,9	109,8	4,1	60,8	111,2	0,3	2,8	140,0
Қоғамдық тәртіп, қауіпсіздік құқықтық, соттық, қылмыстық-орындаушылық қызмет	7,2	117,2	104,5	6,4	96,2	106,1	2,9	24,1	111,1
Білім беру	16,8	273,1	109,6	5,3	78,9	104,0	27,2	229,8	108,7
Денсаулық сақтау	13,3	216,8	134,7	10,0	150,1	282,7	15,4	130,1	95,1
Әлеуметтік көмек және әлеуметтік қамсыздандыру	26,2	425,8	136,6	26,7	399,2	138,6	4,8	40,4	136,9
Басқа шығындар	27,5	447,1	128,8	43,4	647,7	122,0	46,6	394,8	157,1

## 9.2 АҚША-КРЕДИТ СТАТИСТИКАСЫ

(ҰБ деректері бойынша)

### Ақша базасы, резервтік ақшалар

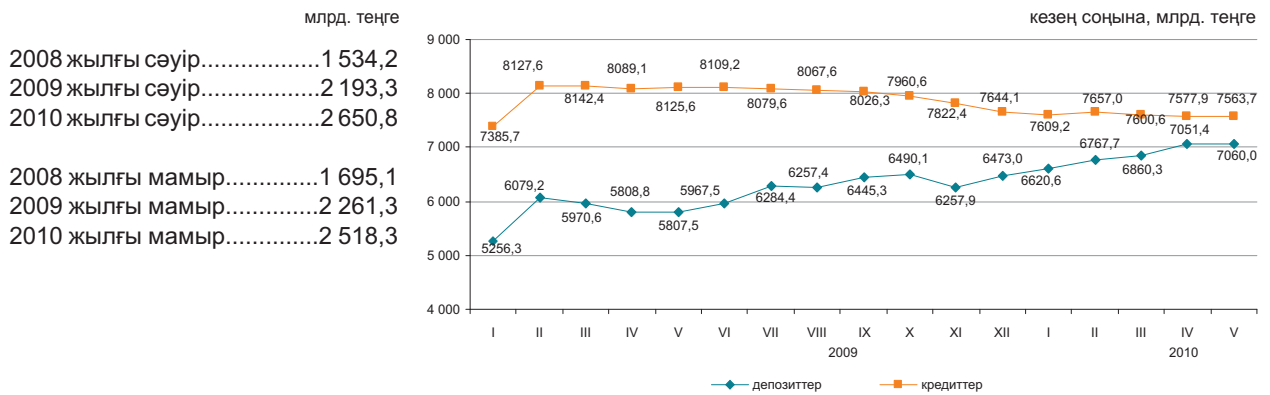

### Ақша агрегаттары

кезең соңына, млрд. теңге

	2009					2010				
	I	II	III	IV	V	I	II	III	IV	V
M0	714,1	701,6	717,9	747,2	779,8	874,6	882,5	898,2	957,6	990,6
M1	2 006,3	2 260,4	2 278,7	2 222,4	2 279,6	2 536,6	2 595,2	2 707,1	2 788,7	2 641,8
M2	4 207,2	4 476,7	4 416,7	4 391,5	4 419,2	5 393,5	5 544,5	5 709,7	5 914,1	6 015,6
M3	5 970,4	6 780,8	6 688,4	6 556,1	6 587,4	7 495,2	7 650,1	7 758,5	8 009,0	8 050,5

### АҚШ доллары және еуроның ресми айырбастау бағамдары

2010 жылғы мамырда шетел валютасын (орташа өлшемді бағам) айырбастау пункттерімен сату көлемі оны сатып алу көлемінен: АҚШ доллары – 2,3 есеге, еуро – 1,1 есеге, ресей рублі – 1,8 есеге асып түсті.

Сату көлемі 2010 жылғы сәуір айымен салыстырғанда АҚШ доллары бойынша – 12,1%, еуро бойынша – 3,6% өсті, ал ресей рублі бойынша – 0,6% төмендеді.

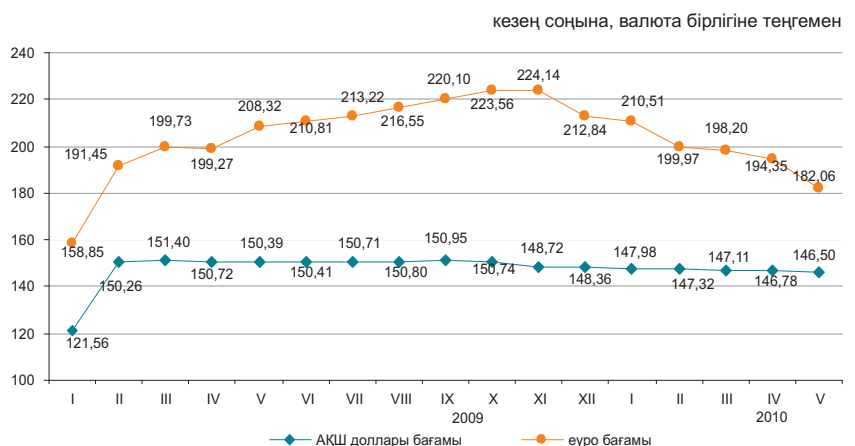

### 9.3 АҚША-КРЕДИТ ЖҮЙЕСІНІҢ КРЕДИТТЕРІ МЕН ДЕПОЗИТТЕРІ

#### Банктер кредиттері

кезең соңына, млрд. теңге

млрд. теңге  
 2008 жылғы сәуір.....7 259,0  
 2009 жылғы сәуір.....8 089,1  
 2010 жылғы сәуір.....7 577,9

2008 жылғы мамыр.....7 258,3  
 2009 жылғы мамыр.....8 125,6  
 2010 жылғы мамыр.....7 563,7

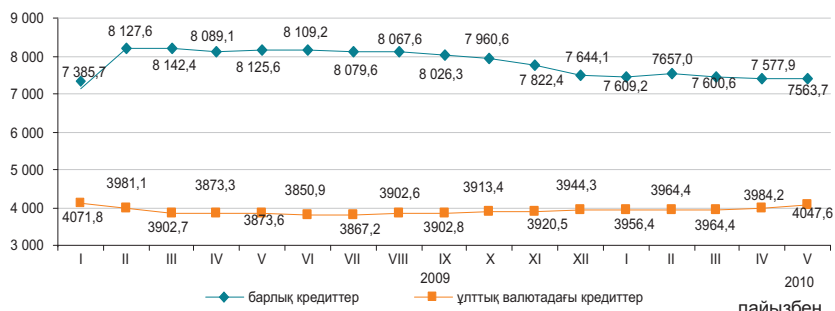

2010 жылғы мамырдың соңына ұзақ мерзімді кредиттер сомасы (бір жылдан астам) 6358,6 млрд. теңгені (2009 жылғы мамырдың соңына – 6624,7 млрд. теңге) құрады және өткен аймен салыстырғанда 0,4% төмендеді.

2010 жылғы мамырдың соңына екінші деңгейдегі банктердің шағын кәсіпкерлік субъектілеріне берген кредиттері берілген кредиттердің жалпы сомасының 22,9%-ын құрайды.

	2010 жылғы мамырдың соңындағы үлес салмағы	2010 жылғы мамырдың соңы 2009 жылғы мамырдың соңына	2009 жылғы мамырдың соңындағы үлес салмағы	2010 жылғы мамырдың соңы 2009 жылғы мамырдың соңына
Өнеркәсіп	10,4	117,4	8,7	134,9
Ауыл шаруашылығы	6,8	106,0	6,3	101,1
Құрылыс	14,9	88,9	16,6	108,5
Көлік	2,4	97,7	2,4	102,4
Байланыс	1,4	112,6	1,2	149,8
Сауда	33,8	77,4	43,1	120,9
Өзгелер	30,3	139,1	21,7	116,3

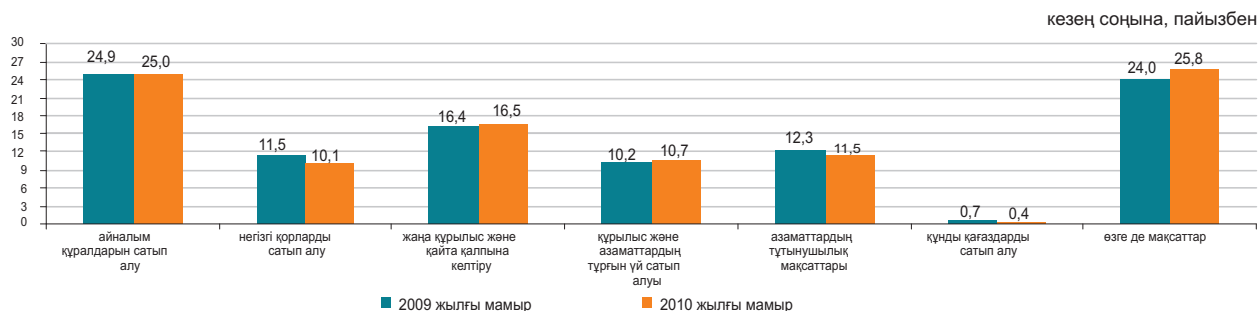

#### Депозиттік ұйымдардағы депозиттер

Ұлттық валютадағы депозиттер өткен айға қарағанда 0,3% төмендеді, ал шетел валютасындағы депозиттер – 0,8% өсті. Депозиттердің жалпы сомасында 2010 жылғы мамырдың соңына жеке тұлғалардың депозиттері 27,5% (1938,9 млрд. теңге), банктік емес заңды тұлғалардың депозиттері 72,5% (5121,1 млрд. теңге) құрады.

	2010 жылғы мамырдың соңындағы үлес салмағы, пайызбен	Депозиттер, млрд. теңге	
		2010 жылғы мамырдың соңына	2009 жылғы мамырдың соңына
Барлығы, депозиттер	100,0	7 060,0	5 807,6
ұлттық валютадағы	60,8	4 289,6	3 014,2
шетел валютасындағы	39,2	2 770,4	2 793,4

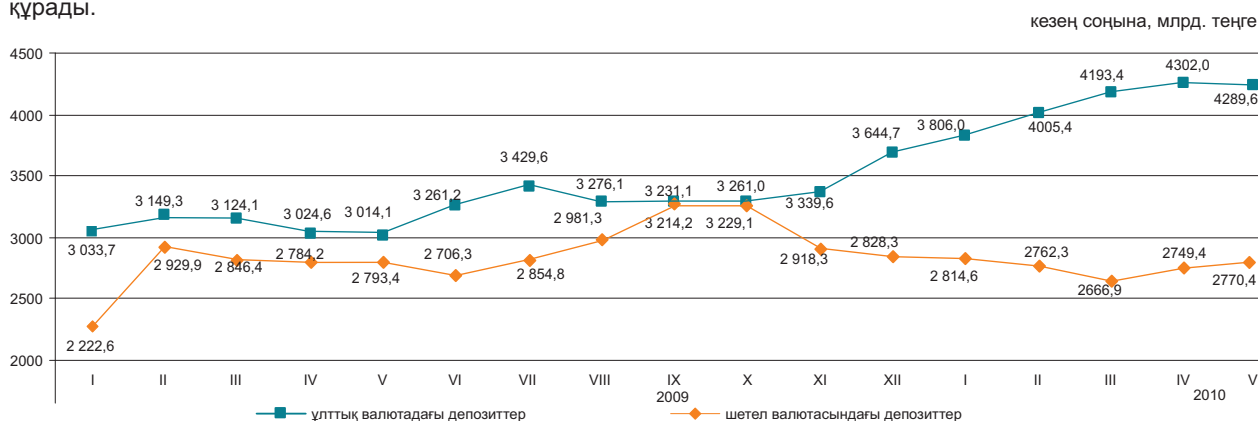

## 9.4 КӘСІПОРЫНДАРДЫҢ ҚАРЖЫСЫ

### Салық салуға дейінгі пайда (залал)

өткен тоқсанға пайызбен

2009 жыл	
I тоқсан.....	60,1
II тоқсан.....	192,7
III тоқсан.....	158,2
IV тоқсан.....	103,1
2010 жыл	
I тоқсан.....	106,4

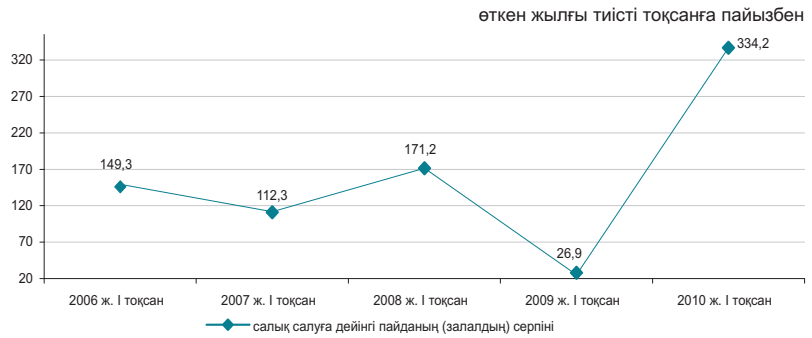

### Шығыстардың құрылымы

2010 жылғы I тоқсанда кәсіпорындар шығыстарының жалпы сомасы 3198,6 млрд. теңгені құрады, бұл өткен жылғы тиісті кезеңдегі ұқсас көрсеткіштен 9,5% төмен.

	пайызбен	
	2009 жылғы I тоқсан	2010 жылғы I тоқсан
Материалдық шығындар	31,8	40,9
Өзге де шығыстар	49,3	36,2
Еңбекақы төлеу шығыстары	11,0	13,6
Негізгі құрал-жабдықтар мен материалдық емес активтердің етелімі	7,9	9,3

### Қызметтің кейбір түрлері бойынша пайдалылығы

Тұтастай республика бойынша ірі және орта кәсіпорындардың пайдалылығы 32,0% құрады.

	пайызбен	
	2009 жылғы I тоқсан	2010 жылғы I тоқсан
Ауыл, орман және балық шаруашылығы	-21,6	-12,4
Өнеркәсіп	20,2	
Кен өндіру өнеркәсібі және карьерлерді қазу	32,6	74,9
Өңдеу өнеркәсібі	9,5	18,9
Электрмен жабдықтау, газ, бу беру және ауа баптау	-0,7	25,6
Сумен жабдықтау, көріз жүйесі, қалдықтардың жиналуын және таратылуын бақылау	-0,7	-4,3
Құрылыс	3,9	8,6
Көтерме және бөлшек сауда; автомобильдерді және мотоциклдерді жөндеу	9,3	7,3
Көлік және қоймалау	-6,4	19,5

### Кәсіпорындардың берешегі

2010 жылғы 1 сәуірге республиканың кәсіпорындарында еңбекақы төлеу бойынша берешек 2009 жылғы тиісті кезеңмен салыстырғанда 16,6% көбейіп, 96,7 млрд. теңгені құрады, одан мерзімі өткен берешек 2,7 млрд. теңге сомасында немесе еңбекақы төлеу бойынша жалпы берешектен 2,8%-ы қалыптасты.

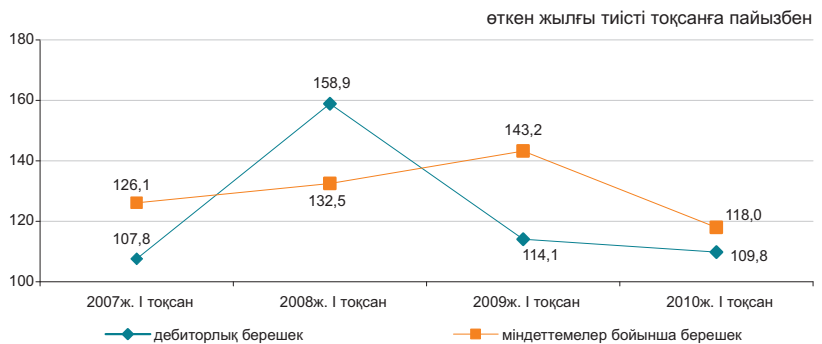

### Қызметтің жекелеген түрлері бойынша еңбекақы төлеу бойынша берешек

	млн. теңге		
	Міндеттемелер бойынша берешек	Еңбекақы төлеу бойынша берешек, барлығы	Еңбекақы төлеу бойынша мерзімі өткен берешек
Ауыл, орман және балық шаруашылығы	437 549,9	1 550,6	131,9
Өнеркәсіп	6 484 344,1	43 825,8	570,8
Кен өндіру өнеркәсібі және карьерлерді қазу	3 662 130,1	19 292,4	109,9
Өңдеу өнеркәсібі	2 307 932,0	17 852,0	418,5
Электрмен жабдықтау, газ, бу беру және ауа баптау	458 423,6	4 667,8	23,0
Сумен жабдықтау, көріз жүйесі, қалдықтардың жиналуын және таратылуын бақылау	55 858,4	2 013,6	19,4
Құрылыс	1 742 845,4	13 350,2	1 694,8
Көтерме және бөлшек сауда; автомобильдерді және мотоциклдерді жөндеу	1 919 467,8	4 850,4	78,6
Көлік және қоймалау	2 088 848,5	18 644,7	111,1

## 10. ӨНІРЛЕРДІҢ ӘЛЕУМЕТТІК-ЭКОНОМИКАЛЫҚ ДАМУЫ АҚМОЛА ОБЛЫСЫ

### Әлеуметтік даму

Халық, адам (01.06.2010ж.)	737 621
Туғандар, адам (2010ж. қаңтар-мамыр)	5 116
Өлгендер, адам (2010ж. қаңтар-мамыр)	3 762
Келгені, адам (2010ж. қаңтар-мамыр)	6 169
Кеткені, адам (2010ж. қаңтар-мамыр)	7 912

Жұмыспен қамтылғандар, адам (2010ж. II тоқсан)*	411 820
Жалдамалы қызметкерлер, жұмыспен қамтылғандардың жалпы санына %-бен (2010ж. II тоқсан)*	57,1
Жұмыссыздық деңгейі, % (2010ж. II тоқсан)*	5,9

Жалақы, теңге (2010ж. мамыр)	54 651
Жан басына шаққандағы орташа атаулы ақшалай табыстары, теңге (2010ж. мамыр)	38 956
Күнкөрістің ең төменгі деңгейінің шамасы, теңге (2010ж. маусым)	12 394

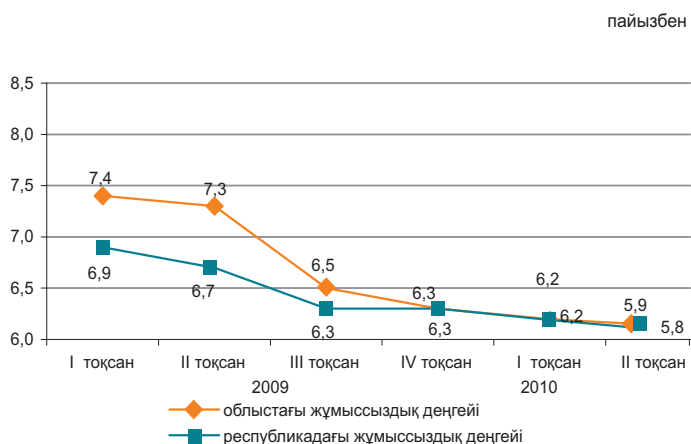

\* Алдын ала деректер.

### Экономиканың нақты секторы

	2010ж. қаңтар-маусым 2009ж. қаңтар-маусымға %-бен	2009ж. қаңтар-маусым 2008ж. қаңтар-маусымға %-бен
Өнеркәсіп	121,2	86,5
Ауыл шаруашылығы	103,2	104,6
Құрылыс	58,7	203,9
Бөлшек сауда	103,1	97,5
Жүк айналымы	115,6	90,7
Жолаушылар айналымы	103,4	96,3
Байланыс*	105,2	-

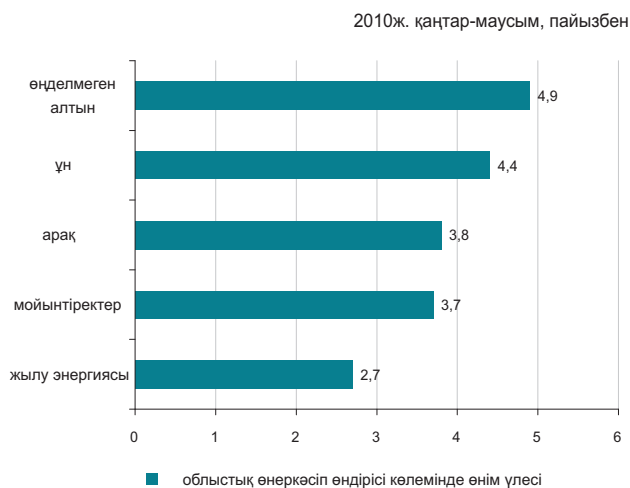

\* Деректер почталық және курьерлік қызметтер көлемі есебінсіз келтірілген.

### Ауыл шаруашылығы

	2010ж. қаңтар-маусым	Өткен жылғы тиісті кезеңге пайызбен
Тірідей салмақта союға өткізілген мал мен құс, мың тонна	41,7	100,0
Сауылған сиыр сүті, мың тонна	222,4	101,7
Алынған тауық жұмыртқасы, млн. дана	220,1	139,6
	1 794,4	2,2 есе
Негізгі дәнді дақылдардың қолда бары - барлығы, мың тонна <sup>1)</sup>	1 641,0	2,2 есе
одан:	146,0	2,7 есе
бидай	1,9	119,1
арпа	1,8	112,5

<sup>1)</sup> 2010 жылғы 1 шілдеге.

### Бағалар индексі

	2010ж. маусымға 2010ж. мамырға, %	2010ж. шілде 2009ж. желтоқсанға, %
Тұтыну бағаларының индексі	100,3	106,0
Азық-түлік тауарлары	100,0	105,2
Азық-түлік емес тауарлар	100,5	101,7
Ақылы қызметтер	100,3	110,7
Өндіруші кәсіпорындар бағасының индексі	101,5	103,2
Ауыл шаруашылығының бағалары индексі	99,6	96,8
Құрылыстағы бағалар индексі	100,4	102,1
Көлік қызметтерінің тарифтері индексі	100,0	100,0
Байланыс қызметтерінің тарифтері индексі	100,0	107,2

## АҚТӨБЕ ОБЛЫСЫ

### Әлеуметтік даму

Халық, адам (01.06.2010ж.)	722 274	пайызбен
Туғандар, адам (2010ж. қаңтар-мамыр)	7 094	
Өлгендер, адам (2010ж. қаңтар-мамыр)	2 525	
Келгені, адам (2010ж. қаңтар-мамыр)	5 111	
Кеткені, адам (2010ж. қаңтар-мамыр)	6 276	

Жұмыспен қамтылғандар, адам (2010ж. II тоқсан)*	378 243
Жалдамалы қызметкерлер, жұмыспен қамтылғандардың жалпы санына %-бен (2010ж. II тоқсан)*	65,9
Жұмыссыздық деңгейі, % (2010ж. II тоқсан)*	5,5

Жалақы, теңге (2010ж. мамыр)	67 202
Жан басына шаққандағы орташа атаулы ақшалай табыстары, теңге (2010ж. мамыр)	36 665
Күнкөрістің ең төменгі деңгейінің шамасы, теңге (2010ж. маусым)	12 879

\* Алдын ала деректер.

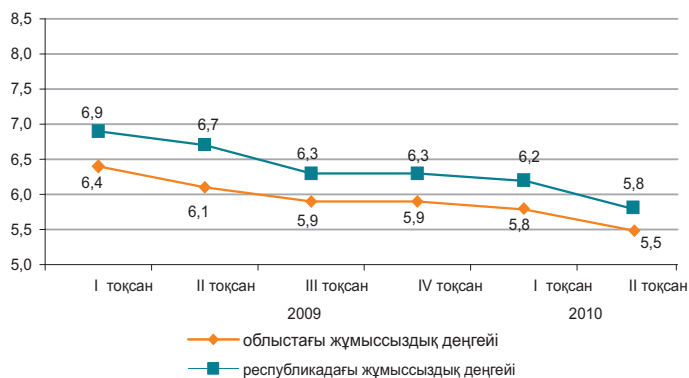

### Экономиканың нақты секторы

	2010ж. қаңтар-маусым 2009ж. қаңтар-маусымға %-бен	2009ж. қаңтар-маусым 2008ж. қаңтар-маусымға %-бен
Өнеркәсіп	113,4	100,2
Ауыл шаруашылығы	104,4	102,2
Құрылыс	184,4	90,2
Бөлшек сауда	111,7	126,1
Жүк айналымы	123,6	71,5
Жолаушылар айналымы	114,9	96,7
Байланыс*	105,5	-



\* Деректер почталық және курьерлік қызметтер көлемі есебінсіз келтірілген.

### Ауыл шаруашылығы

	2010ж. қаңтар-маусым	Өткен жылғы тиісті кезеңге пайызбен
Тірідей салмақта союға өткізілген мал мен құс, мың тонна	49,9	104,3
Сауылған сиыр сүті, мың тонна	156,8	103,6
Алынған тауық жұмыртқасы, млн. дана	94,9	130,9
Негізгі дәнді дақылдардың қолда бары - барлығы, тонна <sup>1)</sup>	88,5	112,5
одан:		
бидай	65,5	128,0
арпа	22,4	82,3
Негізгі дәнді дақылдардың қолда бары - барлығы, тонна <sup>1)</sup> :	703,8	16,8
күнбағыс	703,8	57,1

<sup>1)</sup> 2010 жылғы 1 шілдеге.

### Бағалар индексі

	2010ж. маусым 2010ж. мамырға, %	2010ж. маусым 2009ж. желтоқсанға, %
Тұтыну бағаларының индексі	100,2	104,2
Азық-түлік тауарлары	100,1	104,2
Азық-түлік емес тауарлар	100,4	102,6
Ақылы қызметтер	100,2	106,0
Өндіруші кәсіпорындар бағасының индексі	91,7	101,7
Ауыл шаруашылығының бағалары индексі	100,1	100,2
Құрылыстағы бағалар индексі	100,4	102,4
Көлік қызметтерінің тарифтері индексі	100,0	100,7
Байланыс қызметтерінің тарифтері индексі	100,0	101,2

## АЛМАТЫ ОБЛЫСЫ

### Әлеуметтік даму

Халық, адам (01.06.2010ж.)	1 704 820	пайызбен
Туғандар, адам (2010ж. қаңтар-мамыр)	15 128	
Өлгендер, адам (2010ж. қаңтар-мамыр)	6 285	
Келгені, адам (2010ж. қаңтар-мамыр)	17 616	
Кеткені, адам (2010ж. қаңтар-мамыр)	14 590	

Жұмыспен қамтылғандар, адам (2010ж. II тоқсан)*	840 937
Жалдамалы қызметкерлер, жұмыспен қамтылғандардың жалпы санына %-бен (2010ж. II тоқсан)*	56,8
Жұмыссыздық деңгейі, % (2010ж. II тоқсан)*	5,8

Жалақы, теңге (2010ж. мамыр)	58 581
Жан басына шаққандағы орташа атаулы ақшалай табыстары, теңге (2010ж. мамыр)	34 864
Күнкөрістің ең төменгі деңгейінің шамасы, теңге (2010ж. маусым)	14 587

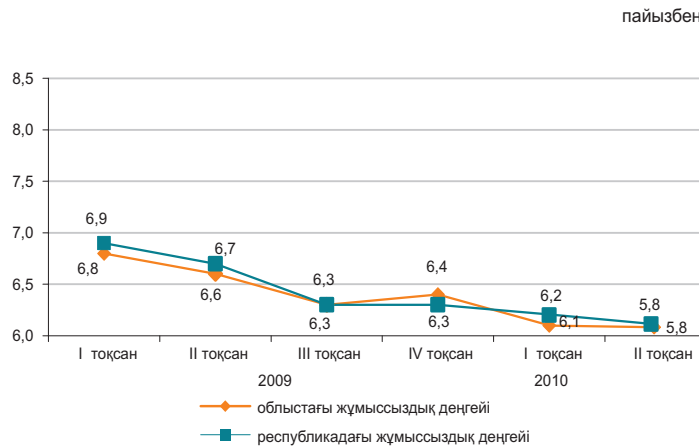

\* Алдын ала деректер.

### Экономиканың нақты секторы

	2010ж. қаңтар-маусым 2009ж. қаңтар-маусымға %-бен	2009ж. қаңтар-маусым 2008ж. қаңтар-маусымға %-бен
Өнеркәсіп	111,9	86,6
Ауыл шаруашылығы	105,4	102,7
Құрылыс	107,1	105,3
Бөлшек сауда	128,7	115,2
Жүк айналымы	109,5	94,4
Жолаушылар айналымы	112,8	99,9
Байланыс*	118,3	-



\* Деректер почтальық және курьерлік қызметтер көлемі есебінсіз келтірілген.

### Ауыл шаруашылығы

	2010ж. қаңтар-маусым	Өткен жылғы тиісті кезеңге пайызбен
Тірідей салмақта союға өткізілген мал мен құс, мың тонна	127,2	113,7
Сауылған сиыр сүті, мың тонна	321,4	101,1
Алынған тауық жұмыртқасы, млн. дана	422,8	94,6
Негізгі дәнді дақылдардың қолда бары - барлығы, мың тонна <sup>1)</sup>	33,5	105,0
одан:		
бидай	4,6	47,8
арпа	23,6	169,5
жүгері	3,2	39,3
Негізгі дәнді дақылдардың қолда бары - барлығы, тонна <sup>1)</sup> :	644,1	4,2 есе
мақсары	86,6	43,3 есе
соя бұршақтары	550,5	3,7 есе

<sup>1)</sup> 2010 жылғы 1 шілдеге.

### Бағалар индексі

	2010ж. маусым 2010ж. мамырға %	2010ж. маусым 2009ж. желтоқсанға, %
Тұтыну бағаларының индексі	100,3	104,4
Азық-түлік тауарлары	100,2	105,1
Азық-түлік емес тауарлар	100,5	102,1
Ақылы қызметтер	100,4	105,7
Өндіруші кәсіпорындар бағасының индексі	100,3	97,1
Ауыл шаруашылығының бағалары индексі	98,5	97,9
Құрылыстағы бағалар индексі	100,4	102,8
Көлік қызметтерінің тарифтері индексі	100,7	103,4
Байланыс қызметтерінің тарифтері индексі	100,0	100,5

## АТЫРАУ ОБЛЫСЫ

### Әлеуметтік даму

Халық, адам (01.06.2010ж.)	517 922	пайызбен
Туғандар, адам (2010ж. қаңтар-мамыр)	5 982	
Өлгендер, адам (2010ж. қаңтар-мамыр)	1 678	
Келгені, адам (2010ж. қаңтар-мамыр)	3 674	
Кеткені, адам (2010ж. қаңтар-мамыр)	3 419	

Жұмыспен қамтылғандар, адам (2010ж. II тоқсан)*	254 839
Жалдамалы қызметкерлер, жұмыспен қамтылғандардың жалпы санына %-бен (2010ж. II тоқсан)*	86,4
Жұмыссыздық деңгейі, % (2010ж. II тоқсан)*	5,5

Жалақы, теңге (2010ж. мамыр)	138 056
Жан басына шаққандағы орташа атаулы ақшалай табыстары, теңге (2010ж. мамыр)	83 065
Күнкөрістің ең төменгі деңгейінің шамасы, теңге (2010ж. маусым)	14 181

\* Алдын ала деректер.

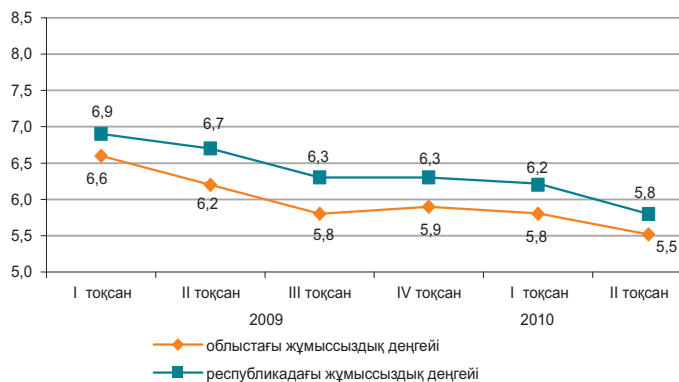

### Экономиканың нақты секторы

	2010ж. қаңтар-маусым 2009ж. қаңтар-маусымға %-бен	2009ж. қаңтар-маусым 2008ж. қаңтар-маусымға %-бен
Өнеркәсіп	120,6	109,8
Ауыл шаруашылығы	100,4	102,9
Құрылыс	94,4	102,0
Бөлшек сауда	114,0	104,2
Жүк айналымы	108,2	103,0
Жолаушылар айналымы	121,0	107,5
Байланыс*	104,8	-

2010ж. қаңтар-маусым, пайызбен

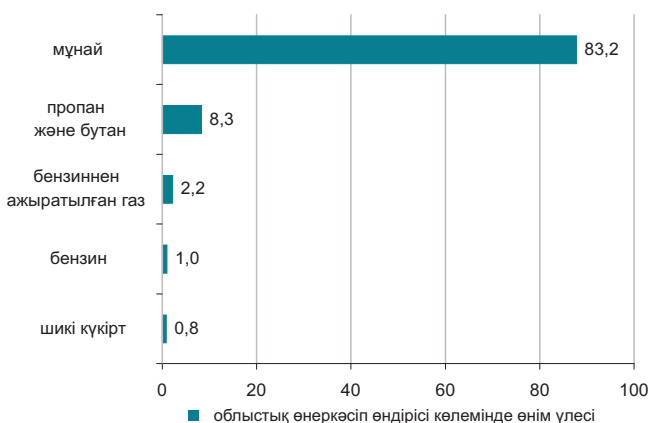

\* Деректер почталық және курьерлік қызметтер көлемі есебінсіз келтірілген.

### Ауыл шаруашылығы

	2010ж. қаңтар-маусым	Өткен жылғы тиісті кезеңге пайызбен
Тірідей салмақта союға өткізілген мал мен құс, мың тонна	21,5	101,0
Сауылған сиыр сүті, мың тонна	30,0	100,1
Алынған тауық жұмыртқасы, млн. дана	0,9	100,0
Негізгі дәнді дақылдардың қолда бары - барлығы, тонна <sup>1)</sup>	115,0	54,8
одан:		
арпа	115,0	54,8
Негізгі дәнді дақылдардың қолда бары - барлығы, тонна <sup>1)</sup> :		
мақсары	130,0	83,3
	130,0	83,3

<sup>1)</sup> 2010 жылғы 1 шілдеге.

### Бағалар индексі

	2010ж. маусым 2010ж. мамырға, %	2010ж. маусым 2009ж. желтоқсанға, %
Тұтыну бағаларының индексі	99,3	103,9
Азық-түлік тауарлары	100,0	105,6
Азық-түлік емес тауарлар	100,1	102,6
Ақылы қызметтер	97,5	103,0
Өндіруші кәсіпорындар бағасының индексі	90,9	102,0
Ауыл шаруашылығының бағалары индексі	100,5	94,0
Құрылыстағы бағалар индексі	100,4	101,8
Көлік қызметтерінің тарифтері индексі	100,1	99,4
Байланыс қызметтерінің тарифтері индексі	100,0	101,8

## БАТЫС ҚАЗАҚСТАН ОБЛЫСЫ

### Әлеуметтік даму

Халық, адам (01.06.2010ж.)	626 386	пайызбен
Туғандар, адам (2010ж. қаңтар-мамыр)	4 650	
Өлгендер, адам (2010ж. қаңтар-мамыр)	2 385	
Келгені, адам (2010ж. қаңтар-мамыр)	5 395	
Кеткені, адам (2010ж. қаңтар-мамыр)	5 554	

Жұмыспен қамтылғандар, адам (2010ж. II тоқсан)*	315 512
Жалдамалы қызметкерлер, жұмыспен қамтылғандардың жалпы санына %-бен (2010ж. II тоқсан)*	60,2
Жұмыссыздық деңгейі, % (2010ж. II тоқсан)*	5,6

Жалақы, теңге (2010ж. мамыр)	79 530
Жан басына шаққандағы орташа атаулы ақшалай табыстары, теңге (2010ж. мамыр)	45 507
Күнкөрістің ең төменгі деңгейінің шамасы, теңге (2010ж. маусым)	13 736

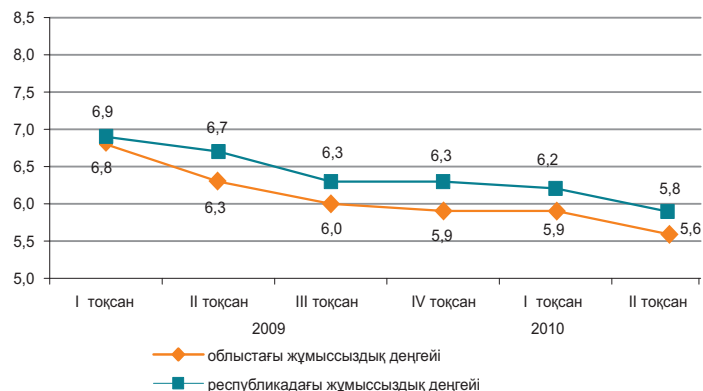

\* Алдын ала деректер.

### Экономиканың нақты секторы

2010ж. қаңтар-маусым, пайызбен

	2010ж. қаңтар-маусым 2009ж. қаңтар-маусымға %-бен	2009ж. қаңтар-маусым 2008ж. қаңтар-маусымға %-бен
Өнеркәсіп	100,2	99,6
Ауыл шаруашылығы	103,3	103,4
Құрылыс	123,2	118,4
Бөлшек сауда	120,3	90,3
Жүк айналымы	116,8	89,7
Жолаушылар айналымы	120,7	101,1
Байланыс*	107,8	-

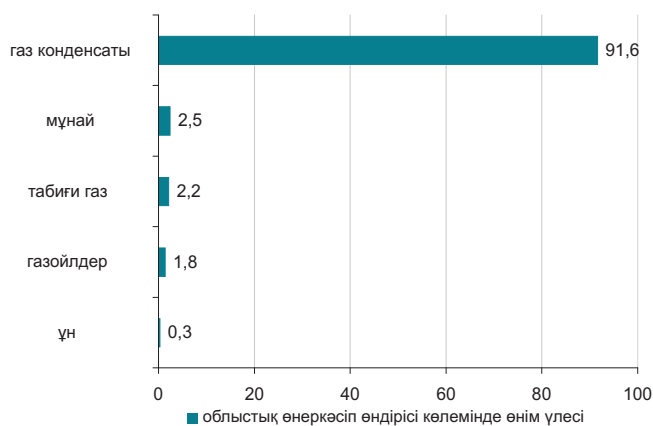

\* Деректер почталық және курьерлік қызметтер көлемі есебінсіз келтірілген.

### Ауыл шаруашылығы

	2010ж. қаңтар-маусым	Өткен жылғы тиісті кезеңге пайызбен
Тірідей салмақта союға өткізілген мал мен құс, мың тонна	32,6	102,8
Сауылған сиыр сүті, мың тонна	118,3	102,8
Алынған тауық жұмыртқасы, млн. дана	65,7	119,5
Негізгі дәнді дақылдардың қолда бары - барлығы, мың тонна <sup>1)</sup>	250,5	126,8
одан:		
бидай	208,8	184,5
арпа	39,2	48,8
Негізгі дәнді дақылдардың қолда бары - барлығы, мың тонна <sup>1)</sup> :		
күнбағыс	34,1	59,8
рапс	2,0	1,6

<sup>1)</sup> 2010 жылғы 1 шілдеге.

### Бағалар индексі

	2010ж. маусым 2010ж. мамырға, %	2010ж. маусым 2009ж. желтоқсанға, %
Тұтыну бағаларының индексі	100,2	103,9
Азық-түлік тауарлары	100,2	106,4
Азық-түлік емес тауарлар	100,3	102,5
Ақылы қызметтер	100,1	102,0
Өндіруші кәсіпорындар бағасының индексі	100,2	103,6
Ауыл шаруашылығының бағалары индексі	100,4	103,5
Құрылыстағы бағалар индексі	100,3	102,8
Көлік қызметтерінің тарифтері индексі	100,0	107,1
Байланыс қызметтерінің тарифтері индексі	100,0	100,2

## ЖАМБЫЛ ОБЛЫСЫ

### Әлеуметтік даму

Халық, адам (01.06.2010ж.)	1 048 966
Туғандар, адам (2010ж. қаңтар-мамыр)	11 159
Өлгендер, адам (2010ж. қаңтар-мамыр)	3 483
Келгені, адам (2010ж. қаңтар-мамыр)	6 225
Кеткені, адам (2010ж. қаңтар-мамыр)	8 778
Жұмыспен қамтылғандар, адам (2010ж. II тоқсан)*	550 492
Жалдамалы қызметкерлер, жұмыспен қамтылғандардың жалпы санына %-бен (2010ж. II тоқсан)*	48,0
Жұмыссыздық деңгейі, % (2010ж. II тоқсан)*	5,7
Жалақы, теңге (2010ж. мамыр)	50 409
Жан басына шаққандағы орташа атаулы ақшалай табыстары, теңге (2010ж. мамыр)	32 439
Күнкөрістің ең төменгі деңгейінің шамасы, теңге (2010ж. маусым)	12 149

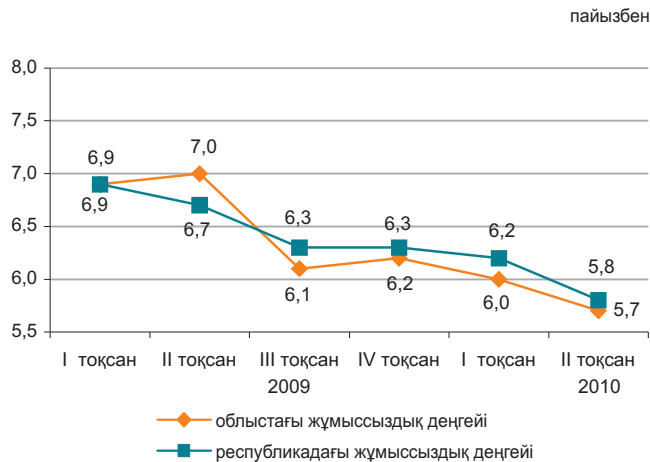

\* Алдын ала деректер

### Экономиканың нақты секторы

	2010ж. қаңтар-маусым 2009ж. қаңтар-маусымға %-бен	2009ж. қаңтар-маусым 2008ж. қаңтар-маусымға %-бен
Өнеркәсіп	110,8	74,5
Ауыл шаруашылығы	102,1	102,0
Құрылыс	55,6	339,6
Бөлшек сауда	117,1	106,9
Жүк айналымы	103,1	91,9
Жолаушылар айналымы	110,0	97,6
Байланыс*	103,0	-



\* Деректер почталық және курьерлік қызметтер көлемі есебінсіз келтірілген.

### Ауыл шаруашылығы

	2010ж. қаңтар-маусым	Өткен жылғы тиісті кезеңге пайызбен
Тірідей салмақта союға өткізілген мал мен құс, мың тонна	38,5	101,9
Сауылған сиыр сүті, мың тонна	142,7	102,8
Алынған тауық жұмыртқасы, млн. дана	58,2	107,9
Негізгі дөңді дақылдардың қолда бары – барлығы, мың тонна <sup>1)</sup>	86,9	2,2 есе
одан:		
бидай	64,4	167,2
арпа	22,5	18,8 есе
Негізгі майлы дақылдардың қолда бары – барлығы, тонна <sup>1)</sup> :	22,0	2,4 есе
мақсары	21,0	2,3 есе

<sup>1)</sup> 2010 жылғы 1 шілдеге.

### Бағалар индексі

	2010ж. маусым 2010ж. мамырға, %	2010ж. маусым 2009ж. желтоқсанға, %
Тұтыну бағаларының индексі	100,4	104,7
Азық-түлік тауарлары	100,4	106,1
Азық-түлік емес тауарлар	100,7	103,0
Ақылы қызметтер	100,0	104,3
Өндіруші кәсіпорындар бағасының индексі	102,4	108,8
Ауыл шаруашылығының бағалары индексі	99,6	96,7
Құрылыстағы бағалар индексі	100,6	102,0
Көлік қызметтерінің тарифтері индексі	104,1	113,4
Байланыс қызметтерінің тарифтері индексі	100,0	103,7

## ҚАРАҒАНДЫ ОБЛЫСЫ

### Әлеуметтік даму

Халық, адам (01.06.2010ж.)	1 354 360	пайызбен
Туғандар, адам (2010ж. қаңтар-мамыр)	9 647	
Өлгендер, адам (2010ж. қаңтар-мамыр)	6 476	
Келгені, адам (2010ж. қаңтар-мамыр)	10 972	
Кеткені, адам (2010ж. қаңтар-мамыр)	11 820	
Жұмыспен қамтылғандар, адам (2010ж. II тоқсан)*	709 314	
Жалдамалы қызметкерлер, жұмыспен қамтылғандардың жалпы санына %-бен (2010ж. II тоқсан)*	77,9	
Жұмыссыздық деңгейі, % (2010ж. II тоқсан)*	5,4	
Жалақы, теңге (2010ж. мамыр)	65 043	
Жан басына шаққандағы орташа атаулы ақшалай табыстары, теңге (2010ж. мамыр)	39 694	
Күнкөрістің ең төменгі деңгейінің шамасы, теңге (2010ж. маусым)	12 729	

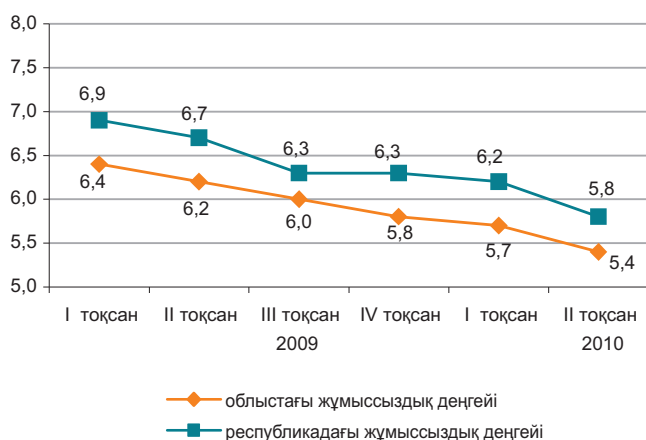

\* Алдын ала деректер

### Экономиканың нақты секторы

2010ж. қаңтар-маусым, пайызбен

	2010ж. қаңтар-маусым 2009ж. қаңтар-маусымға %-бен	2009ж. қаңтар-маусым 2008ж. қаңтар-маусымға %-бен
Өнеркәсіп	103,2	96,2
Ауыл шаруашылығы	103,0	105,4
Құрылыс	113,9	82,2
Бөлшек сауда	116,2	105,2
Жүк айналымы	119,3	97,1
Жолаушылар айналымы	121,1	94,6
Байланыс*	101,8	-

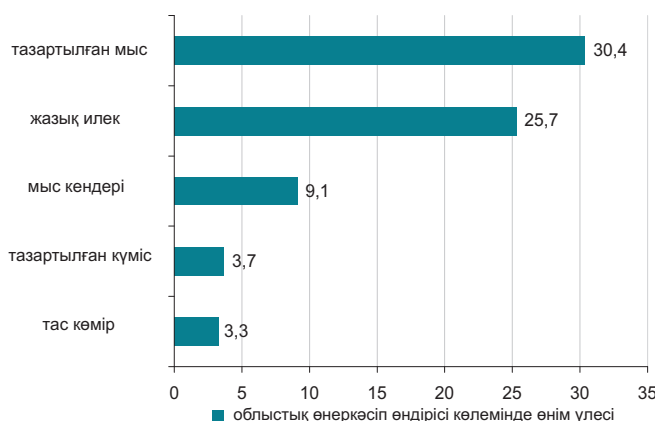

\* Деректер почталық және курьерлік қызметтер көлемі есебінсіз келтірілген.

### Ауыл шаруашылығы

	2010ж. қаңтар-маусым	Өткен жылғы тиісті кезеңге пайызбен
Тірідей салмақта союға өткізілген мал мен құс, мың тонна	49,2	101,1
Сауылған сиыр сүті, мың тонна	173,5	105,2
Алынған тауық жұмыртқасы, млн. дана	134,4	112,2
Негізгі дәнді дақылдардың қолда бары – барлығы, мың тонна <sup>1)</sup>	198,1	166,6
одан:		
бидай	172,7	157,5
арпа	23,1	3 есе
Негізгі майлы дақылдардың қолда бары – барлығы, тонна <sup>1)</sup> :		
қыша тұқымдары	2,0	7,0
	2,0	100,0

<sup>1)</sup> 2010 жылғы 1 шілдеге.

### Бағалар индексі

	2010ж. маусым 2010ж. мамырға, %	2010ж. маусым 2009ж. желтоқсанға, %
Тұтыну бағаларының индексі	100,1	104,2
Азық-түлік тауарлары	99,8	105,6
Азық-түлік емес тауарлар	100,4	102,5
Ақылы қызметтер	100,2	104,0
Өндіруші кәсіпорындар бағасының индексі	96,6	105,4
Ауыл шаруашылығының бағалары индексі	99,2	97,9
Құрылыстағы бағалар индексі	101,1	103,7
Көлік қызметтерінің тарифтері индексі	100,0	99,5
Байланыс қызметтерінің тарифтері индексі	100,0	103,0

## ҚОСТАНАЙ ОБЛЫСЫ

### Әлеуметтік даму

Халық, адам (01.06.2010ж.)	885 779
Туғандар, адам (2010ж. қаңтар-мамыр)	5 220
Өлгендер, адам (2010ж. қаңтар-мамыр)	4 359
Келгені, адам (2010ж. қаңтар-мамыр)	7 779
Кеткені, адам (2010ж. қаңтар-мамыр)	9 145
Жұмыспен қамтылғандар, адам (2010ж. II тоқсан)*	515 430
Жалдамалы қызметкерлер, жұмыспен қамтылғандардың жалпы санына %-бен (2010ж. II тоқсан)*	56,6
Жұмыссыздық деңгейі, % (2010ж. II тоқсан)*	5,7
Жалақы, теңге (2010ж. мамыр)	55 284
Жан басына шаққандағы орташа атаулы ақшалай табыстары, теңге (2010ж. мамыр)	31 462
Күнкөрістің ең төменгі деңгейінің шамасы, теңге (2010ж. маусым)	13 331

\* Алдын ала деректер

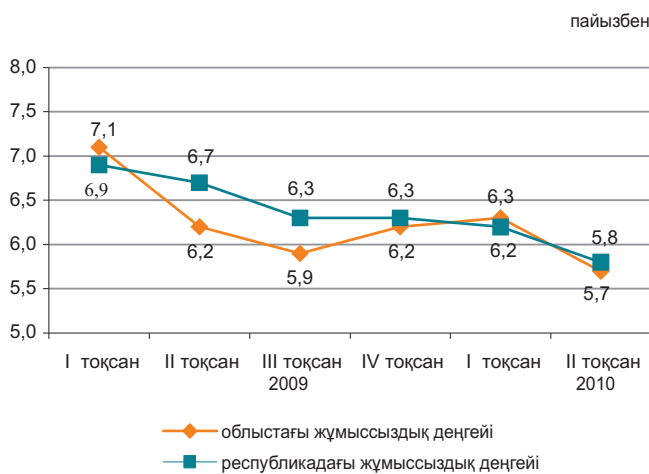

### Экономиканың нақты секторы

	2010ж. қаңтар-маусым 2009ж. қаңтар-маусымға %-бен	2009ж. қаңтар-маусым 2008ж. қаңтар-маусымға %-бен
Өнеркәсіп	134,5	83,9
Ауыл шаруашылығы	100,9	102,5
Құрылыс	143,9	116,6
Бөлшек сауда	118,0	98,2
Жүк айналымы	123,6	86,1
Жолаушылар айналымы	117,9	94,7
Байланыс*	104,4	-

2010ж. қаңтар-маусым, пайызбен



\* Деректер почталық және курьерлік қызметтер көлемі есебінсіз келтірілген.

### Ауыл шаруашылығы

	2010ж. қаңтар-маусым	Өткен жылғы тиісті кезеңге пайызбен
Тірідей салмақта союға өткізілген мал мен құс, мың тонна	90,3	100,5
Сауылған сиыр сүті, мың тонна	431,4	100,5
Алынған тауық жұмыртқасы, млн. дана	253,3	114,2
Негізгі дөңді дақылдардың қолда бары - барлығы, мың тонна <sup>1)</sup>	1 816,7	198,3
одан:		
бидай	1 751,0	2,1 есе
арпа	56,4	87,0
Негізгі майлы дақылдардың қолда бары – барлығы, мың тонна <sup>1)</sup> :	2,3	45,6
шашақты зығыр тұқымдар	0,6	100 есе
рапс	0,6	12,2
қыша тұқымдары	0,8	400 есе

<sup>1)</sup> 2010 жылғы 1 шілдеге.

### Бағалар индексі

	2010ж. маусым 2010ж. мамырға, %	2010ж. маусым 2009ж. желтоқсанға, %
Тұтыну бағаларының индексі	100,3	104,2
Азық-түлік тауарлары	100,2	105,6
Азық-түлік емес тауарлар	100,4	102,2
Ақылы қызметтер	100,5	104,4
Өндіруші кәсіпорындар бағасының индексі	100,0	140,9
Ауыл шаруашылығының бағалары индексі	100,1	99,4
Құрылыстағы бағалар индексі	100,8	103,5
Көлік қызметтерінің тарифтері индексі	100,0	103,3
Байланыс қызметтерінің тарифтері индексі	100,0	114,0

## ҚЫЗЫЛОРДА ОБЛЫСЫ

### Әлеуметтік даму

Халық, адам (01.06.2010ж.)	695 155
Туғандар, адам (2010ж. қаңтар-мамыр)	7 984
Өлгендер, адам (2010ж. қаңтар-мамыр)	2 018
Келгені, адам (2010ж. қаңтар-мамыр)	4 619
Кеткені, адам (2010ж. қаңтар-мамыр)	5 179
Жұмыспен қамтылғандар, адам (2010ж. II тоқсан)*	299 503
Жалдамалы қызметкерлер, жұмыспен қамтылғандардың жалпы санына %-бен (2010ж. II тоқсан)*	58,5
Жұмыссыздық деңгейі, % (2010ж. II тоқсан)*	6,0
Жалақы, теңге (2010ж. мамыр)	68 945
Жан басына шаққандағы орташа атаулы ақшалай табыстары, теңге (2010ж. мамыр)	40 234
Күнкөрістің ең төменгі деңгейінің шамасы, теңге (2010ж. маусым)	13 472

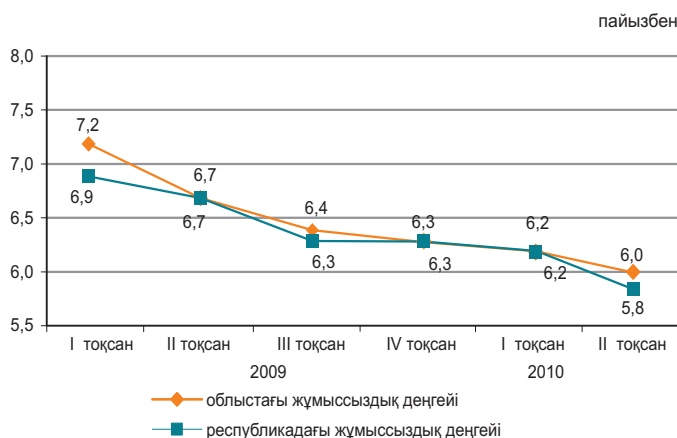

\* Алдын ала деректер

### Экономиканың нақты секторы

2010ж. қаңтар-маусым, пайызбен

	2010ж. қаңтар-маусым 2009ж. қаңтар-маусымға %-бен	2009ж. қаңтар-маусым 2008ж. қаңтар-маусымға %-бен
Өнеркәсіп	101,6	98,2
Ауыл шаруашылығы	102,1	100,7
Құрылыс	88,7	214,2
Бөлшек сауда	110,7	136,5
Жүк айналымы	103,0	96,4
Жолаушылар айналымы	104,5	101,2
Байланыс*	101,8	-

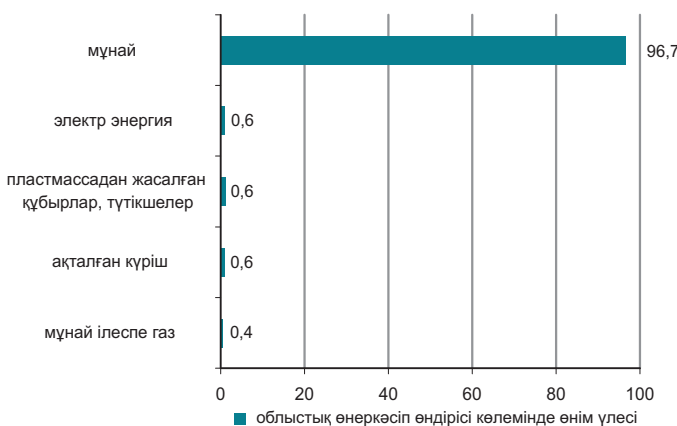

\* Деректер почтальық және курьерлік қызметтер көлемі есебінсіз келтірілген.

### Ауыл шаруашылығы

	2010ж. қаңтар-маусым	Өткен жылғы тиісті кезеңге пайызбен
Тірідей салмақта союға өткізілген мал мен құс, мың тонна	14,7	103,0
Сауылған сиыр сүті, мың тонна	34,2	102,4
Алынған тауық жұмыртқасы, млн. дана	6,3	100,5
Негізгі дәнді дақылдардың қолда бары - барлығы, мың тонна <sup>1)</sup>	28,7	17 есе
одан: күріш	27,6	16,5 есе
Негізгі дәнді дақылдардың қолда бары - барлығы, тонна <sup>1)</sup> : мақсары	77,0	3,7 есе
	77,0	3,7 есе

<sup>1)</sup> 2010 жылғы 1 шілдеге.

### Бағалар индексі

	2010ж. маусым 2010ж. мамырға, %	2010ж. маусым 2009ж. желтоқсанға, %
Тұтыну бағаларының индексі	100,1	104,2
Азық-түлік тауарлары	100,0	104,8
Азық-түлік емес тауарлар	100,3	103,0
Ақылы қызметтер	100,1	104,6
Өндіруші кәсіпорындар бағасының индексі	89,8	97,4
Ауыл шаруашылығының бағалары индексі	99,5	101,2
Құрылыстағы бағалар индексі	100,3	102,2
Көлік қызметтерінің тарифтері индексі	100,0	100,0
Байланыс қызметтерінің тарифтері индексі	100,0	105,3

## МАҢҒЫСТАУ ОБЛЫСЫ

### Әлеуметтік даму

Халық, адам (01.06.2010ж.)	454 513
Туғандар, адам (2010ж. қаңтар-мамыр)	5 929
Өлгендер, адам (2010ж. қаңтар-мамыр)	1 158
Келгені, адам (2010ж. қаңтар-мамыр)	8 147
Кеткені, адам (2010ж. қаңтар-мамыр)	4 670
Жұмыспен қамтылғандар, адам (2010ж. II тоқсан)*	203 782
Жалдамалы қызметкерлер, жұмыспен қамтылғандардың жалпы санына %-бен (2010ж. II тоқсан)*	90,7
Жұмыссыздық деңгейі, % (2010ж. II тоқсан)*	6,6
Жалақы, теңге (2010ж. мамыр)	121 101
Жан басына шаққандағы орташа атаулы ақшалай табыстары, теңге (2010ж. мамыр)	67 848
Күнкөрістің ең төменгі деңгейінің шамасы, теңге (2010ж. маусым)	17 832

\* Алдын ала деректер

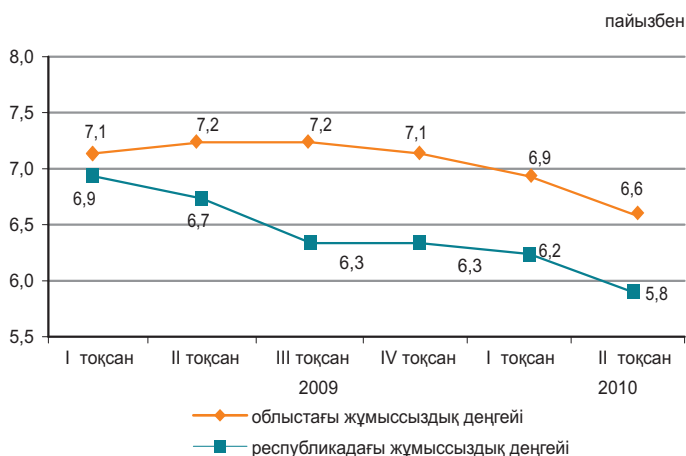

### Экономиканың нақты секторы

	2010ж. қаңтар-маусым 2009ж. қаңтар-маусымға %-бен	2009ж. қаңтар-маусым 2008ж. қаңтар-маусымға %-бен
Өнеркәсіп	100,8	99,3
Ауыл шаруашылығы	100,5	100,9
Құрылыс	95,2	111,1
Бөлшек сауда	112,2	113,4
Жүк айналымы	129,6	99,5
Жолаушылар айналымы	125,2	106,8
Байланыс*	110,2	-

2010ж. қаңтар-маусым, пайызбен

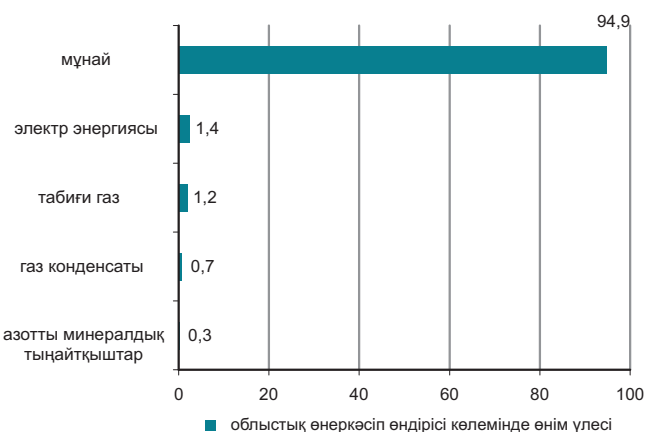

\* Деректер почталық және курьерлік қызметтер көлемі есебінсіз келтірілген.

### Ауыл шаруашылығы

	2010ж. қаңтар-маусым	Өткен жылғы тиісті кезеңге пайызбен
Тірідей салмақта союға өткізілген мал мен құс, мың тонна	4,9	100,6
Сауылған сиыр сүті, мың тонна	1,7	101,4
Алынған тауық жұмыртқасы, млн. дана	0,4	103,5

### Бағалар индексі

	2010ж. маусым 2010ж. мамырға, %	2010ж. маусым 2009ж. желтоқсанға, %
Тұтыну бағаларының индексі	100,5	103,8
Азық-түлік тауарлары	100,8	105,6
Азық-түлік емес тауарлар	100,5	102,8
Ақылы қызметтер	100,1	102,0
Өндіруші кәсіпорындар бағасының индексі	91,0	94,9
Ауыл шаруашылығының бағалары индексі	102,7	110,4
Құрылыстағы бағалар индексі	100,4	102,7
Көлік қызметтерінің тарифтері индексі	100,0	100,3
Байланыс қызметтерінің тарифтері индексі	100,0	96,8

## ОҢТҮСТІК ҚАЗАҚСТАН ОБЛЫСЫ

### Әлеуметтік даму

Халық, адам (01.06.2010ж.)	2 451 596
Туғандар, адам (2010ж. қаңтар-мамыр)	31 867
Өлгендер, адам (2010ж. қаңтар-мамыр)	6 761
Келгені, адам (2010ж. қаңтар-мамыр)	14 904
Кеткені, адам (2010ж. қаңтар-мамыр)	17 551
Жұмыспен қамтылғандар, адам (2010ж. II тоқсан)*	1 090 143
Жалдамалы қызметкерлер, жұмыспен қамтылғандардың жалпы санына %-бен (2010ж. II тоқсан)*	52,9
Жұмыссыздық деңгейі, % (2010ж. II тоқсан)*	5,9
Жалақы, теңге (2010ж. мамыр)	56 473
Жан басына шаққандағы орташа атаулы ақшалай табыстары, теңге (2010ж. мамыр)	26 549
Күнкөрістің ең төменгі деңгейінің шамасы, теңге (2010ж. маусым)	12 194

\* Алдын ала деректер

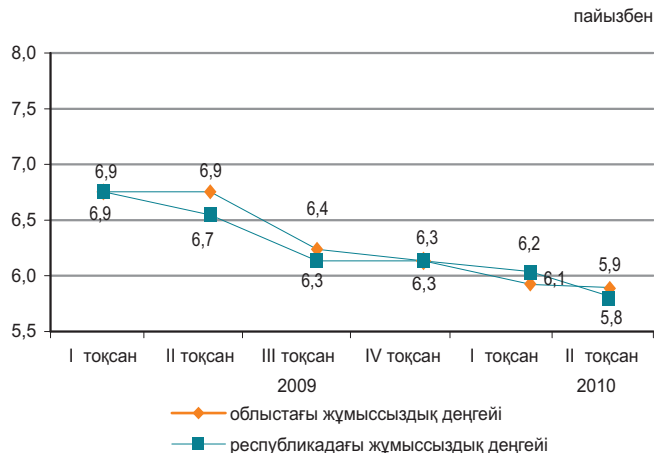

### Экономиканың нақты секторы

	2010ж. қаңтар-маусым 2009ж. қаңтар-маусымға %-бен	2009ж. қаңтар-маусым 2008ж. қаңтар-маусымға %-бен
Өнеркәсіп	128,3	98,5
Ауыл шаруашылығы	102,6	100,7
Құрылыс	79,6	179,0
Бөлшек сауда	116,1	98,3
Жүк айналымы	105,1	91,3
Жолаушылар айналымы	116,9	97,0
Байланыс*	104,2	-

2010ж. қаңтар-маусым, пайызбен

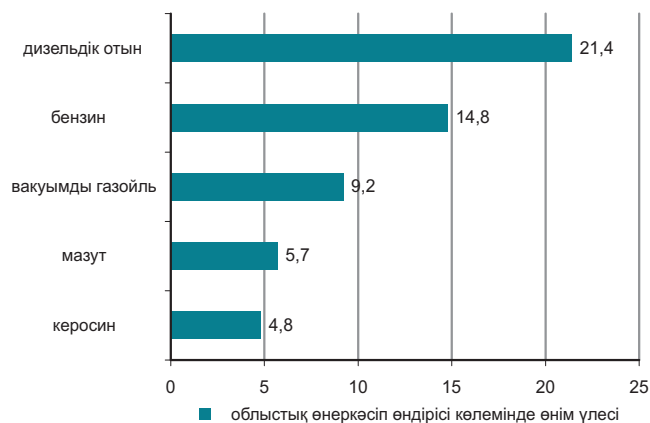

\* Деректер почталық және курьерлік қызметтер көлемі есебінсіз келтірілген.

### Ауыл шаруашылығы

	2010ж. қаңтар-маусым	Өткен жылғы тиісті кезеңге пайызбен
Тірідей салмақта союға өткізілген мал мен құс, мың тонна	78,7	101,6
Сауылған сиыр сүті, мың тонна	325,4	104,9
Алынған тауық жұмыртқасы, млн. дана	139,9	113,2
Негізгі дөнді дақылдардың қолда бары - барлығы, мың тонна <sup>1)</sup>	79,3	123,2
одан:		
бидай	79,1	122,9
Негізгі майлы дақылдардың қолда бары - барлығы, мың тонна <sup>1)</sup> :		
күнбағыс	5,6	31,4
мақсары	4,8	29,4
	0,5	12 есе

### Бағалар индексі

	2010ж. маусым 2010ж. мамырға, %	2010ж. маусым 2009ж. желтоқсанға, %
Тұтыну бағаларының индексі	100,2	104,4
Азық-түлік тауарлары	99,7	105,9
Азық-түлік емес тауарлар	100,6	103,2
Ақылы қызметтер	100,3	103,6
Өндіруші кәсіпорындар бағасының индексі	100,7	102,1
Ауыл шаруашылығының бағалары индексі	100,1	99,6
Құрылыстағы бағалар индексі	100,6	103,2
Көлік қызметтерінің тарифтері индексі	100,0	103,9
Байланыс қызметтерінің тарифтері индексі	100,0	103,8

<sup>1)</sup> 2010 жылғы 1 шілдеге.

## ПАВЛОДАР ОБЛЫСЫ

### Әлеуметтік даму

Халық, адам (01.06.2010ж.)	751 631
Туғандар, адам (2010ж. қаңтар-мамыр)	5 022
Өлгендер, адам (2010ж. қаңтар-мамыр)	3 478
Келгені, адам (2010ж. қаңтар-мамыр)	6 010
Кеткені, адам (2010ж. қаңтар-мамыр)	6 776
Жұмыспен қамтылғандар, адам (2010ж. II тоқсан)*	419 425
Жалдамалы қызметкерлер, жұмыспен қамтылғандардың жалпы санына %-бен (2010ж. II тоқсан)*	75,2
Жұмыссыздық деңгейі, % (2010ж. II тоқсан)*	5,6
Жалақы, теңге (2010ж. мамыр)	64 561
Жан басына шаққандағы орташа атаулы ақшалай табыстары, теңге (2010ж. мамыр)	42 713
Күнкөрістің ең төменгі деңгейінің шамасы, теңге (2010ж. маусым)	12 603

\* Алдын ала деректер

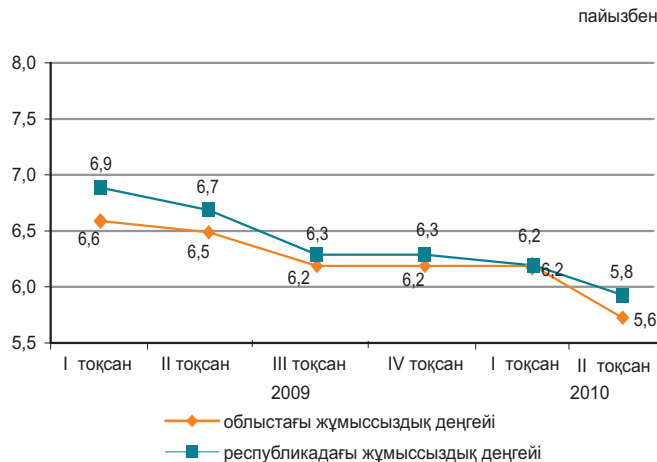

### Экономиканың нақты секторы

	2010ж. қаңтар-маусым 2009ж. қаңтар-маусымға %-бен	2009ж. қаңтар-маусым 2008ж. қаңтар-маусымға %-бен
Өнеркәсіп	139,3	81,6
Ауыл шаруашылығы	100,8	101,8
Құрылыс	90,3	88,6
Бөлшек сауда	113,4	106,3
Жүк айналымы	128,3	89,5
Жолаушылар айналымы	109,0	100,9
Байланыс*	111,9	-

2010ж. қаңтар-маусым, пайызбен

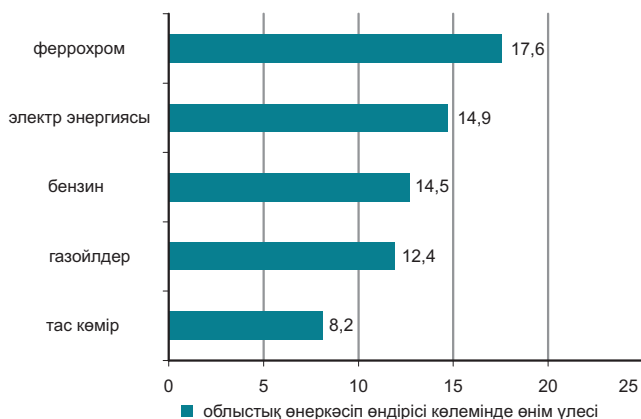

\* Деректер почталық және курьерлік қызметтер көлемі есебінсіз келтірілген.

### Ауыл шаруашылығы

	2010ж. қаңтар-маусым	Өткен жылғы тиісті кезеңге пайызбен
Тірідей салмақта союға өткізілген мал мен құс, мың тонна	30,6	100,0
Сауылған сиыр сүті, мың тонна	165,0	100,2
Алынған тауық жұмыртқасы, млн. дана	94,2	114,3
Негізгі дөңді дақылдардың қолда бары - барлығы, мың тонна <sup>1)</sup>	310,8	5,3 есе
одан:		
бидай	270,1	5,9 есе
арпа	27,6	2,9 есе
Негізгі майлы дақылдардың қолда бары - барлығы, мың тонна <sup>1)</sup> :	12,5	6,3 есе
күнбағыс	12,5	6,3 есе

<sup>1)</sup> 2010 жылғы 1 шілдеге

### Бағалар индексі

	2010ж. маусым 2010ж. мамырға, %	2010ж. маусым 2009ж. желтоқсанға, %
Тұтыну бағаларының индексі	100,1	104,6
Азық-түлік тауарлары	99,6	104,5
Азық-түлік емес тауарлар	100,4	101,8
Ақылы қызметтер	100,4	107,2
Өндіруші кәсіпорындар бағасының индексі	99,9	106,8
Ауыл шаруашылығының бағалары индексі	95,7	101,0
Құрылыстағы бағалар индексі	100,9	103,3
Көлік қызметтерінің тарифтері индексі	100,0	104,0
Байланыс қызметтерінің тарифтері индексі	100,0	101,9

## СОЛТҮСТІК ҚАЗАҚСТАН ОБЛЫСЫ

### Әлеуметтік даму

Халық, адам (01.06.2010ж.)	641 975
Туғандар, адам (2010ж. қаңтар-мамыр)	3 415
Өлгендер, адам (2010ж. қаңтар-мамыр)	3 383
Келгені, адам (2010ж. қаңтар-мамыр)	5 195
Кеткені, адам (2010ж. қаңтар-мамыр)	6 554

Жұмыспен қамтылғандар, адам (2010ж. II тоқсан)	359 977
Жалдамалы қызметкерлер, жұмыспен қамтылғандардың жалпы санына %-бен (2010ж. II тоқсан)	59,6
Жұмыссыздық деңгейі, % (2010ж. II тоқсан)	5,9

Жалақы, теңге (2010ж. мамыр)	50 621
Жан басына шаққандағы орташа атаулы ақшалай табыстары, теңге (2010ж. мамыр)	33 116
Күнкөрістің ең төменгі деңгейінің шамасы, теңге (2010ж. маусым)	13 008

\* Алдын ала деректер

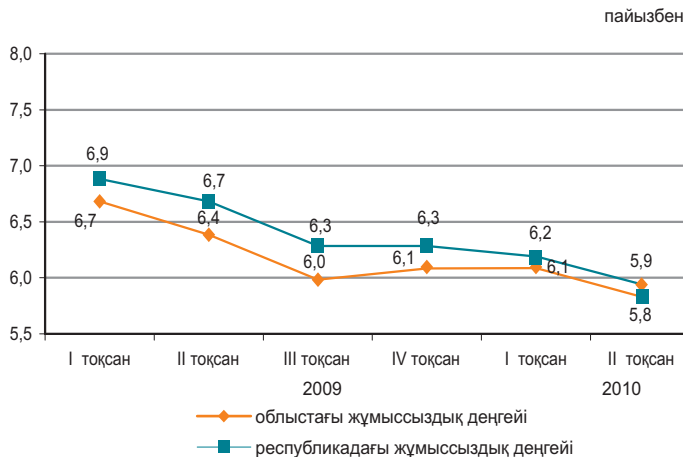

### Экономиканың нақты секторы

	2010ж. қаңтар-маусым 2009ж. қаңтар-маусымға %-бен	2009ж. қаңтар-маусым 2008ж. қаңтар-маусымға %-бен
Өнеркәсіп	101,2	105,0
Ауыл шаруашылығы	105,3	103,4
Құрылыс	113,9	118,7
Бөлшек сауда	108,7	103,3
Жүк айналымы	108,0	95,6
Жолаушылар айналымы	114,8	97,1
Байланыс*	100,5	-



\* Деректер почталық және курьерлік қызметтер көлемі есебінсіз келтірілген.

### Ауыл шаруашылығы

	2010ж. қаңтар-маусым	Өткен жылғы тиісті кезеңге пайызбен
Тірідей салмақта союға өткізілген мал мен құс, мың тонна	37,4	103,7
Сауылған сиыр сүті, мың тонна	253,3	102,8
Алынған тауық жұмыртқасы, млн. дана	175,6	130,6
Негізгі дәнді дақылдардың қолда бары - барлығы, мың тонна <sup>1)</sup>	1 890,1	178,8
одан:		
бидай	1 708,4	187,8
арпа	160,9	115,3
Негізгі майлы дақылдардың қолда бары - барлығы, мың тонна <sup>1)</sup> :	33,7	6,7 есе
рапс	31,0	10 есе

<sup>1)</sup> 2010 жылғы 1 шілде.

### Бағалар индексі

	2010ж. маусым 2010ж. мамырға, %	2010ж. маусым 2009ж. желтоқсанға, %
Тұтыну бағаларының индексі	100,7	104,7
Азық-түлік тауарлары	100,5	105,8
Азық-түлік емес тауарлар	101,1	103,0
Ақылы қызметтер	100,4	104,8
Өндіруші кәсіпорындар бағасының индексі	99,7	103,2
Ауыл шаруашылығының бағалары индексі	99,1	91,3
Құрылыстағы бағалар индексі	100,5	101,9
Көлік қызметтерінің тарифтері индексі	100,0	100,0
Байланыс қызметтерінің тарифтері индексі	100,0	100,4

## ШЫҒЫС ҚАЗАҚСТАН ОБЛЫСЫ

### Әлеуметтік даму

Халық, адам (01.06.2010ж.)	1 419 629	пайызбен
Туғандар, адам (2010ж. қаңтар-мамыр)	9 702	
Өлгендер, адам (2010ж. қаңтар-мамыр)	7 344	
Келгені, адам (2010ж. қаңтар-мамыр)	12 248	
Кеткені, адам (2010ж. қаңтар-мамыр)	13 761	

Жұмыспен қамтылғандар, адам (2010ж. II тоқсан)*	724 976
Жалдамалы қызметкерлер, жұмыспен қамтылғандардың жалпы санына %-бен (2010ж. II тоқсан)*	66,5
Жұмыссыздық деңгейі, % (2010ж. II тоқсан)*	5,8

Жалақы, теңге (2010ж. мамыр)	59 680
Жан басына шаққандағы орташа атаулы ақшалай табыстары, теңге (2010ж. мамыр)	36 125
Күнкөрістің ең төменгі деңгейінің шамасы, теңге (2010ж. маусым)	13 090

\* Алдын ала деректер.

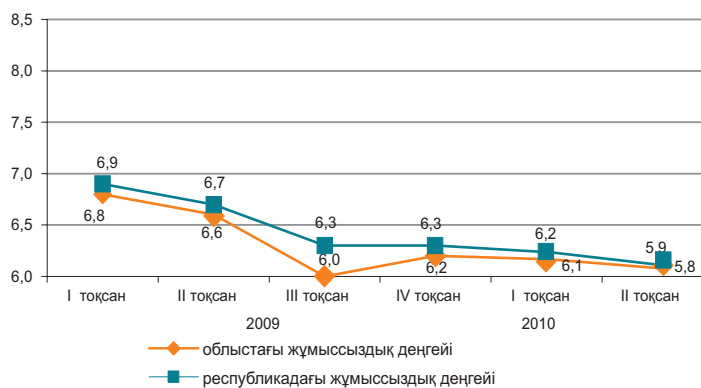

### Экономиканың нақты секторы

	2010ж. қаңтар-маусым 2009ж. қаңтар-маусымға %-бен	2009ж. қаңтар-маусым 2008ж. қаңтар-маусымға %-бен
Өнеркәсіп	116,1	99,5
Ауыл шаруашылығы	102,4	103,4
Құрылыс	108,0	62,7
Бөлшек сауда	118,0	96,8
Жүк айналымы	108,0	96,6
Жолаушылар айналымы	114,3	99,8
Байланыс*	105,8	-



\* Деректер почталық және курьерлік қызметтер көлемі есебінсіз келтірілген.

### Ауыл шаруашылығы

	2010ж. қаңтар-маусым	Өткен жылғы тиісті кезеңге пайызбен
Тірідей салмақта союға өткізілген мал мен құс, мың тонна	76,4	104,1
Сауылған сиыр сүті, мың тонна	339,2	102,6
Алынған тауық жұмыртқасы, млн. дана	138,7	91,8
Негізгі дәнді дақылдардың қолда бары - барлығы, мың тонна <sup>1)</sup>	257,4	2,3 есе
одан:		
бидай	208,9	2,2 есе
арпа	33,0	2,5 есе
Негізгі дәнді дақылдардың қолда бары - барлығы, мың тонна	25,3	182,1
күнбағыс	25,3	182,1

<sup>1)</sup> 2010 жылғы 1 шілдеге.

### Бағалар индексі

	2010ж. маусым 2010ж. мамырға, %	2010ж. маусым 2009ж. желтоқсанға, %
Тұтыну бағаларының индексі	100,0	104,9
Азық-түлік тауарлары	99,5	105,9
Азық-түлік емес тауарлар	100,5	103,2
Ақылы қызметтер	100,2	105,2
Өндіруші кәсіпорындар бағасының индексі	99,7	103,8
Ауыл шаруашылығының бағалары индексі	99,2	102,5
Құрылыстағы бағалар индексі	100,7	103,6
Көлік қызметтерінің тарифтері индексі	100,0	103,3
Байланыс қызметтерінің тарифтері индексі	100,0	101,9

## АСТАНА ҚАЛАСЫ

### Әлеуметтік даму

Халық, адам (01.06.2010ж.)	701 378
Туғандар, адам (2010ж. қаңтар-мамыр)	6 910
Өлгендер, адам (2010ж. қаңтар-мамыр)	1 384
Келгені, адам (2010ж. қаңтар-мамыр)	19 671
Кеткені, адам (2010ж. қаңтар-мамыр)	7 837
Жұмыспен қамтылғандар, адам (2010ж. II тоқсан)*	365 901
Жалдамалы қызметкерлер, жұмыспен қамтылғандардың жалпы санына %-бен (2010ж. II тоқсан)*	91,8
Жұмыссыздық деңгейі, % (2010ж. II тоқсан)*	6,2
Жалақы, теңге (2010ж. мамыр)	104 244
Жан басына шаққандағы орташа атаулы ақшалай табыстары, теңге (2010ж. мамыр)	65 960
Күнкөрістің ең төменгі деңгейінің шамасы, теңге (2010ж. маусым)	16 820

\* Алдын ала деректер

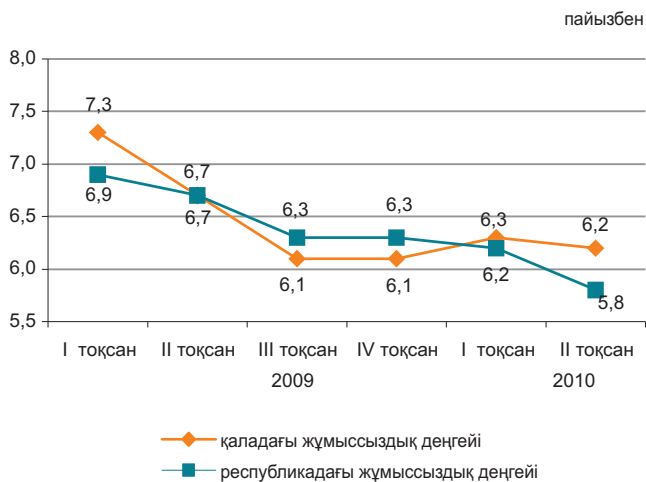

### Экономиканың нақты секторы

	2010ж. қаңтар-маусым 2009ж. қаңтар-маусымға %-бен	2009ж. қаңтар-маусым 2008ж. қаңтар-маусымға %-бен
Өнеркәсіп	106,6	87,0
Ауыл шаруашылығы	101,3	101,3
Құрылыс	101,1	52,9
Бөлшек сауда	121,6	93,7
Жүк айналымы	111,5	95,9
Жолаушылар айналымы	117,0	104,3
Байланыс*	117,9	-



\* Деректер почталық және курьерлік қызметтер көлемі есебінсіз келтірілген.

### Ауыл шаруашылығы

	2010ж. қаңтар-маусым	Өткен жылғы тиісті кезеңге пайызбен
Тірідей салмақта союға өткізілген мал мен құс, мың тонна	134,9	91,4
Сауылған сиыр сүті, мың тонна	1,3	113,4
Алынған тауық жұмыртқасы, млн. дана	0,1	87,2
Негізгі дәнді дақылдардың қолда бары - барлығы, мың тонна <sup>1)</sup>	148,8	141,2
одан: бидай	143,9	142,8

<sup>1)</sup> 2010 жылғы 1 шілдеге.

### Бағалар индексі

	2010ж. маусым 2010ж. мамырға, %	2010ж. маусым 2009ж. желтоқсанға, %
Тұтыну бағаларының индексі	100,2	104,4
Азық-түлік тауарлары	100,9	107,3
Азық-түлік емес тауарлар	100,5	102,7
Ақылы қызметтер	99,0	102,1
Өндіруші кәсіпорындар бағасының индексі	99,9	98,9
Ауыл шаруашылығының бағалары индексі	-	-
Құрылыстағы бағалар индексі	100,5	103,0
Көлік қызметтерінің тарифтері индексі	100,0	99,5
Байланыс қызметтерінің тарифтері индексі	100,0	98,8

## АЛМАТЫ ҚАЛАСЫ

### Әлеуметтік даму

Халық, адам (01.06.2010ж.)	1 417 164
Туғандар, адам (2010ж. қаңтар-мамыр)	15 483
Өлгендер, адам (2010ж. қаңтар-мамыр)	4 868
Келгені, адам (2010ж. қаңтар-мамыр)	23 026
Кеткені, адам (2010ж. қаңтар-мамыр)	20 806
Жұмыспен қамтылғандар, адам (2010ж. II тоқсан)*	676 172
Жалдамалы қызметкерлер, жұмыспен қамтылғандардың жалпы санына %-бен (2010ж. II тоқсан)*	91,5
Жұмыссыздық деңгейі, % (2010ж. II тоқсан)*	6,6
Жалақы, теңге (2010ж. мамыр)	102 686
Жан басына шаққандағы орташа атаулы ақшалай табыстары, теңге (2010ж. мамыр)	66 357
Күнкөрістің ең төменгі деңгейінің шамасы, теңге (2010ж. маусым)	16 855

\* Алдын ала деректер



### Экономиканың нақты секторы

	2010ж. қаңтар-маусым 2009ж. қаңтар-маусымға %-бен	2009ж. қаңтар-маусым 2008ж. қаңтар-маусымға %-бен
Өнеркәсіп	126,8	79,3
Ауыл шаруашылығы	83,0	95,1
Құрылыс	79,6	58,8
Бөлшек сауда	107,0	82,1
Жүк айналымы	118,5	97,1
Жолаушылар айналымы	108,5	100,2
Байланыс*	104,6	-



\* Деректер почталық және курьерлік қызметтер көлемі есебінсіз келтірілген.

### Ауыл шаруашылығы

	2010ж. қаңтар-маусым	Өткен жылғы тиісті кезеңге пайызбен
Тірідей салмақта союға өткізілген мал мен құс, тонна	186,0	70,2
Сауылған сиыр сүті, тонна	0,9	39,4
Алынған тауық жұмыртқасы, млн. дана	1,9	97,7
Негізгі дөңді дақылдардың қолда бары - барлығы, мың тонна <sup>1)</sup>	19,0	167,3
одан: бидай	19,0	167,5

<sup>1)</sup> 2010 жылғы 1 шілдеге.

### Бағалар индексі

	2010ж. маусым 2010ж. мамырға, %	2010ж. маусым 2009ж. желтоқсанға, %
Тұтыну бағаларының индексі	100,3	104,2
Азық-түлік тауарлары	100,0	105,1
Азық-түлік емес тауарлар	100,8	103,0
Ақылы қызметтер	100,2	104,2
Өндіруші кәсіпорындар бағасының индексі	100,4	104,8
Ауыл шаруашылығының бағалары индексі	-	-
Құрылыстағы бағалар индексі	100,1	101,2
Көлік қызметтерінің тарифтері индексі	100,0	100,2
Байланыс қызметтерінің тарифтері индексі	114,8	114,0

# 1. ОСНОВНЫЕ ПОКАЗАТЕЛИ

## 1.1 КРАТКИЕ ИТОГИ СОЦИАЛЬНО-ЭКОНОМИЧЕСКОГО РАЗВИТИЯ

### КРАТКОСРОЧНЫЙ ЭКОНОМИЧЕСКИЙ ИНДИКАТОР

**Краткосрочный экономический индикатор** в январе-июне 2010г. к январю-июню 2009г. составил 108,8%. Расчет краткосрочного экономического индикатора осуществляется для обеспечения оперативности и базируется на изменении индексов выпуска по базовым отраслям: сельское хозяйство, промышленность, строительство, торговля, транспорт и связь, составляющих 67-68% от ВВП.

### УРОВЕНЬ ЖИЗНИ

**Среднедушевые номинальные денежные доходы** населения по оценке в мае 2010г. составили 39120 тенге. Прирост по сравнению с маем 2009г. составил 16,3% по номинальным и 8,7% по реальным денежным доходам.

### РЫНОК ТРУДА И ОПЛАТА ТРУДА

**Численность безработных** по оценке в июне 2010г. составила 495,9 тыс. человек. Уровень безработицы достиг 5,7% к численности экономически активного населения. Численность лиц, зарегистрированных в органах занятости в качестве безработных, на конец июня 2010г. составила 69,5 тыс. человек или 0,8% к численности экономически активного населения. Уровень скрытой безработицы по оценке составил 0,4% от экономически активного населения.

**Среднемесячная номинальная заработная плата**, начисленная работникам в мае 2010г. составила 74791 тенге. Прирост к маю 2009г. составил 15,0%. Индекс реальной заработной платы к маю 2009г. составил 107,5%.

### ЦЕНЫ

**Индекс потребительских цен** в июне 2010г. по сравнению с декабрем 2009г. составил 104,4%. Цены на продовольственные товары возросли на 5,6%, непродовольственные – на 2,7%, платные услуги – на 4,6%. Цены предприятий-производителей промышленной продукции в июне 2010г. по сравнению с декабрем 2009г. повысились на – 2,5%.

### НАЦИОНАЛЬНАЯ ЭКОНОМИКА

**Объем валового внутреннего продукта**, по отчетным данным, за I квартал 2010г. составил в текущих ценах 4372,9 млрд. тенге. По сравнению с аналогичным периодом 2009г. реальный ВВП вырос на 7,1%. В структуре ВВП доля производства товаров составила 38,9%, услуг – 58,4%.

**Объем инвестиций в основной капитал** в январе-июне 2010г. составил 1798,2 млрд. тенге, что на 4,8% меньше, чем за аналогичный период прошлого года.

### ТОРГОВЛЯ

**Объем розничного товарооборота** за отчетный период составил 1348464,6 млн. тенге (без оборота общественного питания) и увеличился на 13,1% по сравнению с январем-июнем 2009г.

**Объем оптового товарооборота** за отчетный период составил 3246509,8 млн. тенге и увеличился на 13,2% по сравнению с январем-июнем 2009г.

**Объем услуг по предоставлению продуктов питания и напитков** за отчетный период составил 62863,7 млн. тенге и увеличился на 5,3% по сравнению с январем-июнем 2009г.

**Внешнеторговый оборот** Казахстана (данные Комитета таможенного контроля Министерства финансов Республики Казахстан, без учета неорганизованной торговли) в январе-мае 2010г. составил 34475,6 млн. долларов США и по сравнению с январем-маем 2009г. увеличился на 39,8%, в том числе экспорт – 24196,9 млн. долларов США (на 74,1% больше), импорт – 10278,7 млн. долларов США (на 4,5% меньше).

### РЕАЛЬНЫЙ СЕКТОР ЭКОНОМИКИ

**Объем промышленного производства** в январе-июне 2010г. составил 5513,5 млрд. тенге в действующих ценах, что на 11% больше, чем в январе-июне 2009г. В горнодобывающей промышленности и разработке карьеров производство возросло на 6,3%, обрабатывающей промышленности – на 18,3%, электроснабжении, подаче газа, пара и воздушном кондиционировании – на 8,1%, водоснабжении: канализационной системе, контроле над сбором и распределением отходов - на 7,8%.

**Объем валовой продукции сельского хозяйства** в январе-июне 2010г. составил 363,2 млрд. тенге, увеличившись на 3,1% к январю-июню 2009г.

**Объем грузооборота** в январе-июне 2010г. составил 170,3 млрд. ткм (с учетом оценки объема грузооборота нетранспортными организациями и предпринимателями, занимающимися коммерческими перевозками) и вырос на 10,1% по сравнению с соответствующим периодом 2009г.

**Количество зарегистрированных юридических лиц** по состоянию на 1 июля 2010г. составило 304434 единиц и увеличилось по сравнению с соответствующим периодом прошлого года на 4,5%, в том числе 288668 единиц с численностью работников менее 50 человек. Количество действующих юридических лиц составило 191500, среди которых малые предприятия составляют 176769 единицы. Количество субъектов малого бизнеса (юридические лица) в республике составило 220384 единицы и увеличилось по сравнению с соответствующим периодом прошлого года на 5,5%.

### ФИНАНСОВАЯ СИСТЕМА

**Поступления государственного бюджета** на 1 июня 2010г. составили 1717,8 млрд. тенге, расходы – 1795,6 млрд. тенге, дефицит бюджета – 77,8 млрд. тенге. По сравнению с соответствующим периодом 2009г. поступления увеличились на 26,1%, расходы на 32,4%.

**Финансовый результат крупных и средних предприятий** за I квартал 2010г. определился как прибыль в сумме 1060,0 млрд. тенге, что в 3,3 раза выше уровня аналогичного периода 2009г. Уровень рентабельности составил 32,0%. Доля убыточных предприятий среди общего числа отчитавшихся составила 50,2%.

**Кредитные вложения банков** второго уровня в отрасли экономики на конец мая 2010г. составили 7563,7 млрд. тенге и уменьшились по сравнению с соответствующим периодом прошлого года на 6,9%. В общей сумме кредитов удельный вес долгосрочных кредитов составил 84,1%, кредитов в иностранной валюте – 46,5%. Объем депозитов в депозитных организациях составил 7060,0 млрд. тенге, что на 21,6% больше, чем в соответствующем месяце прошлого года, депозиты физических лиц составили 1938,9 млрд. тенге и увеличились на 24,1%

## МОНИТОРИНГ ОСНОВНЫХ СОЦИАЛЬНО-ЭКОНОМИЧЕСКИХ ПОКАЗАТЕЛЕЙ

Май 2010г.

	Январь-май 2010г.	Май 2010г.	Январь-май 2010г. к январю-маю 2009г., %	Май 2010г. к маю 2009г., %	Май 2010г. к апрелю 2010г., %
<b>Социально-демографические показатели</b>					
Численность населения на конец периода, тыс. человек	16 131,2	16 131,2	100,7	100,7	100,1
Естественный прирост (убыль) населения, тыс. человек	89,0	17,6	101,4	102,3	85,2
Миграционный прирост (убыль), тыс. человек	6,1	1,4	в 7,7 раза	-	в 1,9 раза
Число зарегистрированных случаев заболеваний туберкулезом органов дыхания, человек	6 312	1 248	96,1	99,9	84,6
Число выявленных носителей ВИЧ-инфекции, человек	863	180	91,9	109,8	93,8
Число зарегистрированных преступлений, случаев	56 108	11 607	114,9	118,9	96,8
Уровень преступности, (число преступлений на 10 000 населения)	84	-	112,0	-	-
<b>Уровень жизни</b>					
Среднедушевой номинальный денежный доход (оценка), тенге	188 971	39 120	115,3	116,3	99,7
Реальный денежный доход (оценка), %	-	-	107,5	108,7	99,1
Величина прожиточного минимума, тенге	-	13 073	-	104,0	101,4
<b>Рынок труда и оплата труда</b>					
Численность безработных, тыс. человек (оценка)	-	501,8	-	88,8	97,6
Численность зарегистрированных безработных, тыс. человек	-	85,7	-	83,7	98,1
Уровень безработицы, % (оценка)	-	5,8	-	-	-
Доля зарегистрированных безработных, %	-	1,0	-	-	-
Уровень скрытой безработицы, % (оценка)	-	0,4	-	-	-
Среднемесячная номинальная заработная плата одного работника, тенге	70 674	74 791	111,2	115,0	99,5
Индекс реальной заработной платы, %	-	-	103,7	107,5	98,9
<b>Цены</b>					
Индекс потребительских цен, %	-	-	107,2	107,0	100,6
Индекс цен производителей промышленной продукции, %	-	-	142,9	141,8	105,3
Индекс цен в сельском хозяйстве, %	-	-	86,5	86,7	98,9
Индекс цен в строительстве, %	-	-	104,9	105,1	100,2
Индекс цен оптовых продаж, %	-	-	104,4	104,4	100,2
Индекс тарифов на услуги транспорта, %	-	-	112,0	111,6	100,0
Индекс тарифов на услуги связи, %	-	-	99,6	99,9	100,2
Индекс цен экспортных поставок, %	-	-	152,5	146,5	103,1
Индекс цен импортных поступлений, %	-	-	108,9	111,3	101,9
<b>Национальная экономика</b>					
Краткосрочный экономический индикатор, млрд. тенге (рассчитывается по реальному темпу роста шести отраслей - сельское хозяйство, промышленность, строительство, торговля, транспорт, связь)	8 324,1	1 820,1	109,0	109,7	104,0
Валовой внутренний продукт, млрд. тенге (I квартал 2010г.)	4 372,9	-	107,1	-	-
Инвестиции в основной капитал, млрд. тенге	1 322,8	385,6	94,1	101,5	122,1
<b>Торговля</b>					
Розничный товарооборот по всем каналам реализации, млрд. тенге (без учета услуг общественного питания)	1 108,2	238,1	112,1	117,1	105,5
Внешнеторговый оборот, млн. долл. США	34 475,6	8 526,9	139,8	157,3	119,5
Экспорт товаров, млн. долл. США	24 196,9	5 909,3	174,1	190,9	122,4
Импорт товаров, млн. долл. США	10 278,7	2 617,6	95,5	112,6	113,5
<b>Реальный сектор экономики</b>					
Объем промышленной продукции (товаров, услуг), млрд. тенге	4 592,8	940,8	111,9	112,3	100,2
Объем валовой продукции сельского хозяйства, млрд. тенге	272,6	72,3	103,0	103,9	118,4
Объем строительных работ, млрд. тенге	492,0	162,6	94,5	97,4	132,1
Перевозки грузов всеми видами транспорта, млн. тонн	807,6	173,8	115,0	120,1	107,0
Грузооборот всех видов транспорта, млрд. ткм	139,4	30,5	106,9	117,2	104,0
Объем услуг почтовой и курьерской деятельности, млрд. тенге	5,2	1,1	104,8	104,9	104,5
Объем услуг связи, млрд. тенге	186,1	39,1	105,8	108,3	102,3
Индекс предпринимательской уверенности в промышленности	-	+8	-	-	-
Индекс предпринимательской уверенности в торговле	-	+11	-	-	-
Индекс ощущений потребителей	-	+15	-	-	-
Индекс желания покупать	-	+12	-	-	-
<b>Финансовая система</b>					
Денежная масса М3, млрд. тенге	-	8 050,5	-	122,2	100,5
Наличные деньги в обращении, млрд. тенге	-	990,6	-	127,0	103,4
Депозиты в депозитных организациях, на конец периода, млрд. тенге (без учета счетов нерезидентов)	-	7 060,0	-	121,6	100,1
депозиты физических лиц, на конец периода, млрд. тенге (без учета счетов нерезидентов)-	-	1 938,9	-	124,1	98,7
Кредиты БВУ экономики и населения, млрд. тенге	-	7 563,7	-	93,1	99,8
Долгосрочные кредитные вложения БВУ, млрд. тенге	-	6 358,6	-	95,3	99,6
Рентабельность предприятий и организаций, % (I квартал 2010г.)	32,0	-	-	-	-
Дебиторская задолженность предприятий и организаций, млрд. тенге (I квартал 2010г.)	6 645,4	-	109,8	-	-
Задолженность по обязательствам предприятий и организаций, млрд. тенге (I квартал 2010г.)	19 628,3	-	118,0	-	-

## МОНИТОРИНГ ОСНОВНЫХ СОЦИАЛЬНО-ЭКОНОМИЧЕСКИХ ПОКАЗАТЕЛЕЙ

Июнь 2010г.

	Январь-июнь 2010г.	Июнь 2010г.	Январь-июнь 2010г. к январю-июню 2009г., %	Июнь 2010г. к июню 2009г., %	Июню 2010г. к маю 2010г., %
<b>Социально-демографические показатели</b>					
Численность населения на конец периода, тыс. человек	-	-	-	-	-
Естественный прирост (убыль) населения, тыс. человек	-	-	-	-	-
Миграционный прирост (убыль), тыс. человек	-	-	-	-	-
Число зарегистрированных случаев заболеваний туберкулезом органов дыхания, человек	-	-	-	-	-
Число выявленных носителей ВИЧ-инфекции, человек	-	-	-	-	-
Число зарегистрированных преступлений, случаев	-	-	-	-	-
Уровень преступности, (число преступлений на 10000 населения)	-	-	-	-	-
<b>Уровень жизни</b>					
Среднедушевой номинальный денежный доход (оценка), тенге	-	-	-	-	-
Реальный денежный доход (оценка), %	-	-	-	-	-
Величина прожиточного минимума, тенге	-	13 965	-	104,3	106,8
<b>Рынок труда и оплата труда</b>					
Численность безработных, тыс. человек (оценка)	-	495,9	-	88,7	98,8
Численность зарегистрированных безработных, тыс. человек	-	69,5	-	74,9	81,1
Уровень безработицы, % (оценка)	-	5,7	-	-	-
Доля зарегистрированных безработных, %	-	0,8	-	-	-
Уровень скрытой безработицы, % (оценка)	-	0,4	-	-	-
Среднемесячная номинальная заработная плата одного работника, тенге	-	-	-	-	-
Индекс реальной заработной платы, %	-	-	-	-	-
<b>Цены</b>					
Индекс потребительских цен, %	-	-	107,1	106,8	100,2
Индекс цен производителей промышленной продукции, %	-	-	139,0	122,5	94,4
Индекс цен в сельском хозяйстве, %	-	-	86,5	86,7	99,4
Индекс цен в строительстве, %	-	-	105,0	105,2	100,3
Индекс цен оптовых продаж, %	-	-	104,4	104,2	100,3
Индекс тарифов на услуги транспорта, %	-	-	111,9	111,6	100,0
Индекс тарифов на услуги связи, %	-	-	101,6	111,9	112,0
Индекс цен экспортных поставок, %	-	-	...	...	...
Индекс цен импортных поступлений, %	-	-	...	...	...
<b>Национальная экономика</b>					
Краткосрочный экономический индикатор, млрд. тенге (рассчитывается по реальному темпу роста шести отраслей - сельское хозяйство, промышленность, строительство, торговля, транспорт, связь)	10 223,6	1 899,6	108,8	107,0	106,9
Валовой внутренний продукт, млрд. тенге	-	-	-	-	-
Инвестиции в основной капитал, млрд. тенге	1 798,2	475,4	95,2	98,2	122,9
<b>Торговля</b>					
Розничный товарооборот по всем каналам реализации, млрд. тенге (без учета услуг общественного питания)	1 348,5	240,2	113,1	117,2	100,4
Внешнеторговый оборот, млн. долл. США	-	-	-	-	-
Экспорт товаров, млн. долл. США	-	-	-	-	-
Импорт товаров, млн. долл. США	-	-	-	-	-
<b>Реальный сектор экономики</b>					
Объем промышленной продукции (товаров, услуг), млрд. тенге	5 513,5	920,7	111,0	106,5	101,7
Объем валовой продукции сельского хозяйства, млрд. тенге	363,2	90,6	103,1	103,6	135,1
Объем строительных работ, млрд. тенге	677,0	185,0	96,1	100,5	113,6
Перевозки грузов всеми видами транспорта, млн. тонн	993,6	186,0	116,8	125,3	107,1
Грузооборот всех видов транспорта, млрд. ткм	170,3	30,9	110,1	127,5	101,2
Объем услуг почтовой и курьерской деятельности, млрд. тенге	6,4	1,2	106,7	116,1	109,5
Объем услуг связи, млрд. тенге	226,1	40,0	105,2	103,9	98,2
Индекс предпринимательской уверенности в промышленности	-	+9	-	-	-
Индекс предпринимательской уверенности в торговле	-	+12	-	-	-
Индекс ощущений потребителей	-	+14	-	-	-
Индекс желания покупать	-	+13	-	-	-
<b>Финансовая система</b>					
Денежная масса М3, млрд. тенге	-	-	-	-	-
Наличные деньги в обращении, млрд. тенге	-	-	-	-	-
Депозиты в депозитных организациях, на конец периода, млрд. тенге (без учета счетов нерезидентов)	-	-	-	-	-
депозиты физических лиц, на конец периода, млрд. тенге (без учета счетов нерезидентов)	-	-	-	-	-
Кредиты БВУ экономики и населения, млрд. тенге	-	-	-	-	-
Долгосрочные кредитные вложения БВУ, млрд. тенге	-	-	-	-	-
Рентабельность предприятий и организаций, %	-	-	-	-	-
Дебиторская задолженность предприятий и организаций,	-	-	-	-	-

- показатели, формируемые с опозданием, представлены в предыдущей таблице.  
Данные приведены по новой классификации видов экономической деятельности ОКЭД.

## 2. СОЦИАЛЬНО-ДЕМОГРАФИЧЕСКИЕ ПОКАЗАТЕЛИ

### 2.1 ЧИСЛЕННОСТЬ НАСЕЛЕНИЯ\*

	тыс. человек		
	Все населения	Городское населения	Сельское населения
На 01.06.2009 г.	15 865,0	8 462,6	7 402,4
На 01.06.2010 г.	16 131,2	8 672,7	7 458,5

Численность населения страны на 1 июня 2010г. по текущим данным составила 16,1 млн. человек. По сравнению с 1 январем 2010г. она увеличилась на 0,6%.

#### Темпы прироста численности населения

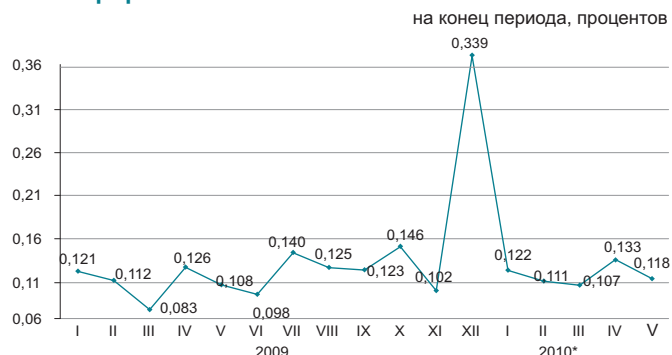

\* С учетом г.Байконур.

#### Естественное движение населения

	Человек		На 1000 человек по состоянию	
	январь-май 2009г.	январь-май 2010г.	на 01.06. 2009г.	на 01.06. 2010г.
Родившиеся	148 560	150 308	22,9	22,5
Умершие	60 815	61 347	9,3	9,0
Естественный прирост	87 745	88 961	13,6	13,5
Браки	46 529	48 550	8,7	8,9
Разводы	15 873	16 921	2,4	2,5

#### Темпы роста естественного прироста населения

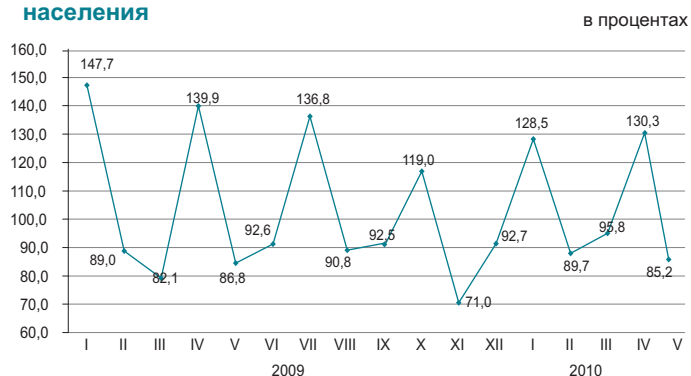

Среди основных классов причин смерти населения наибольший удельный вес, как и прежде, занимают болезни системы кровообращения (46,2%).

#### Структура умерших по основным причинам смерти

	Число умерших, человек		Удельный вес, %	
	январь-май 2009г.	январь-май 2010г.	январь-май 2009г.	январь-май 2010г.
Всего	60 815	61 347	100,0	100,0
от болезней системы кровообращения	30 126	28 323	49,5	46,2
от новообразований	7 518	7 462	12,4	12,2
от несчастных случаев, отравлений и травм	6 815	7 083	11,2	11,5
от болезней органов дыхания	3 132	3 221	5,2	5,2
от болезней органов пищеварения	2 897	3 230	4,8	5,3
от инфекционных и паразитарных болезней	1 311	1 141	2,2	1,9
от других болезней	9 016	10 887	14,7	17,7

\* Численность населения будет уточнена после подведения итогов национальной переписи населения 2009 года.

## 2.2 МИГРАЦИЯ НАСЕЛЕНИЯ

### Миграция населения

	человек	
	Январь-май 2009г.	Январь-май 2010г.
<b>Прибыло</b>		
Всего	158 465	156 761
внешняя миграция	14 636	14 406
в том числе:		
страны СНГ	11 047	11 274
другие страны	3 589	3 132
внутренняя миграция	143 829	142 355
<b>Выбыло</b>		
Всего	157 667	150 628
внешняя миграция	13 838	8 273
в том числе:		
страны СНГ	12 982	7 627
другие страны	856	646
внутренняя миграция	143 829	142 355
<b>Сальдо миграции населения</b>		
Всего	798	6 133
внешняя миграция	798	6 133
в том числе:		
страны СНГ	-1 935	3 647
другие страны	2 733	2 486
внутренняя миграция	0	0

### Изменение внешней миграции

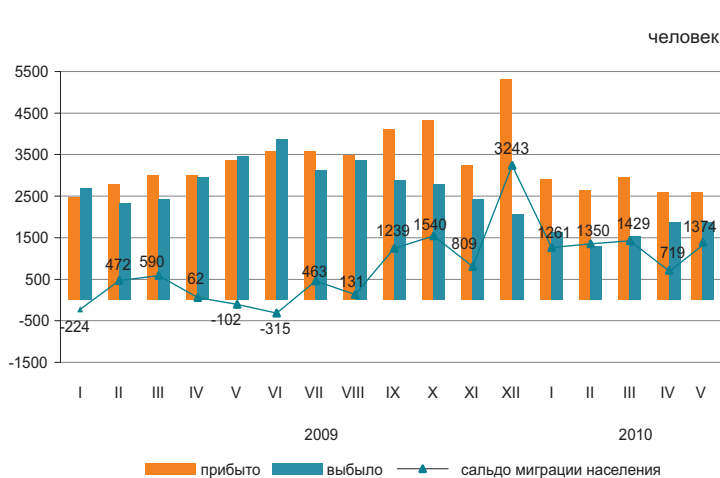

В январе-мае 2010г. по сравнению с январем-маем 2009г. число прибывших в Казахстан и выбывших из Казахстана уменьшилось на 1,6% и на 40,2% соответственно.

Основной миграционный обмен страны происходит с государствами СНГ. Доля прибывших из стран СНГ и выбывших в эти страны составили 78,3% и 92,2% соответственно.

Уменьшилась численность мигрантов, переезжающих в пределах страны, на 1,0%. По межрегиональным перемещениям положительное сальдо миграции населения наблюдается в 4-х регионах страны, из них самое большое по величине в г.Астана (11,5 тыс. человек).

### Структура миграционных потоков по этнической принадлежности

	в процентах к общему числу			
	Прибывшие		Выбывшие	
	январь-май 2009г.	январь-май 2010г.	январь-май 2009г.	январь-май 2010г.
Всего	100	100	100	100
Казахи	70,4	66,3	5,8	5,7
Русские	16,5	16,4	68,5	68,3
Украинцы	1,6	1,4	8,5	7,8
Немцы	1,2	1,0	6,0	5,8
Другие	10,3	14,9	11,2	12,4

### Миграция населения за январь-май 2010г. (все потоки)

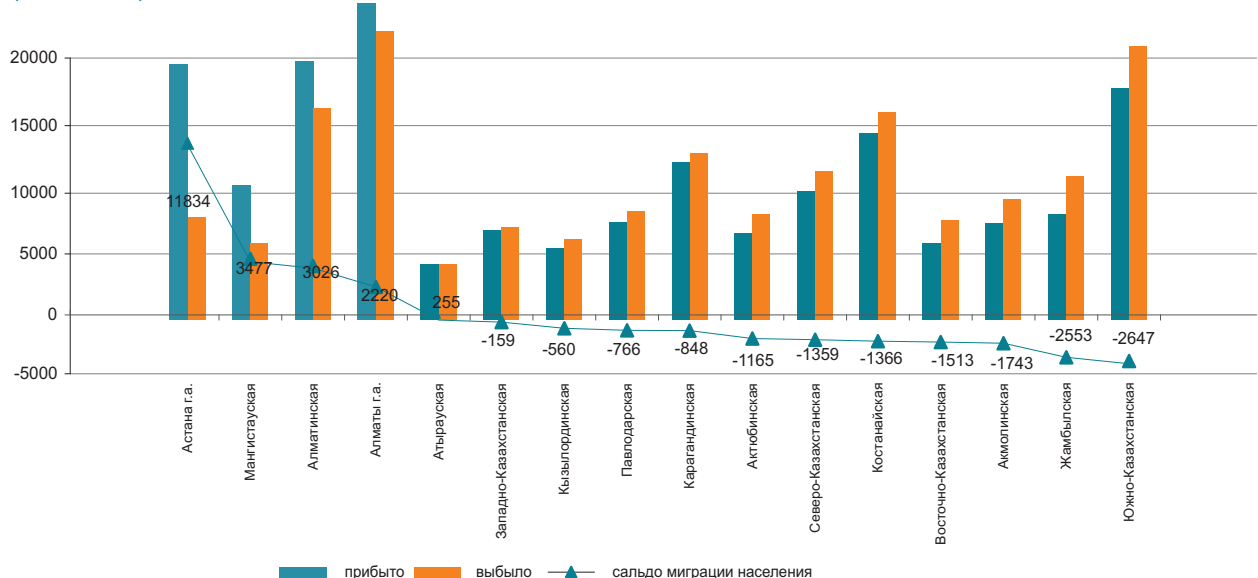

## 2.3 ЗАБОЛЕВАЕМОСТЬ НАСЕЛЕНИЯ

(по данным РСЭС МЗ)

	случаев	
	Туберкулез органов дыхания	ВИЧ инфекция
2009г.	14 523	2 072
Январь-май 2009г.	6 564	939
Январь-май 2010г.	6 312	863
Май 2009г.	1 249	164
Май 2010г.	1 248	180

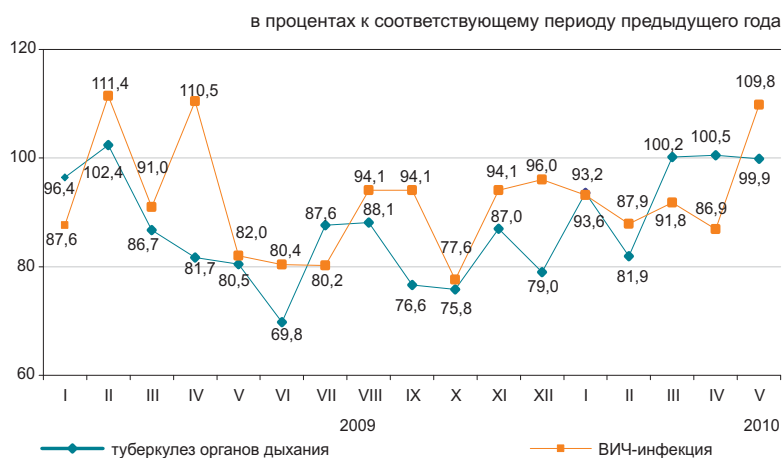

### Уровень заболеваемости отдельными инфекционными заболеваниями в январе-мае 2010 года

Наибольшее распространение среди зарегистрированных инфекционных заболеваний получили острые инфекции верхних дыхательных путей – 7871,8 случаев на 100000 населения, туберкулез органов дыхания – 95,0, острые кишечные инфекции – 90,9, вирусные гепатиты – 31,5, сифилис – 39,0, педикулез – 14,8 и чесотка – 13,9.

### Рост заболеваемости населения отдельными видами инфекционных заболеваний

в процентах

	Май 2010 к маю 2009г.	
	всего	из них дети до 14 лет
Эхинококкоз	141,8	178,6

### Число зарегистрированных случаев наиболее распространенных заболеваний

	Январь-май 2010г., единиц	В % к соответствующему периоду предыдущего года	Май 2010г. единиц	В % к соответствующему периоду предыдущего года
Ротавирусный энтерит				
всего	1 451	75,0	146	35,6
из них дети до 14 лет	1 445	79,5	146	48,2
сельская местность	—	—	21	12,0
Бактериальная дизентерия				
всего	422	82,6	97	72,4
из них дети до 14 лет	244	91,4	57	78,1
сельская местность	—	—	26	89,7
Бруцеллез, впервые диагностированный				
всего	649	96,0	228	78,6
из них дети до 14 лет	71	82,6	29	80,6
сельская местность	—	—	209	80,4
Эхинококкоз				
всего	424	97,9	95	141,8
из них дети до 14 лет	111	111,0	25	178,6
сельская местность	—	—	56	140,0

## 2.4 ПЕНСИОННОЕ ОБЕСПЕЧЕНИЕ И СОЦИАЛЬНАЯ ЗАЩИТА НАСЕЛЕНИЯ

### Средний размер и численность получателей пенсий (пособий)

(по данным МТЦЗН)

	Средний размер назначенных пенсий (пособий), тенге	Число получателей, тысяч человек
--	--	----------------------------------

#### Пенсионная выплата

2008г.	13 418	1 640,5
2009г.	17 090	1 662,9
I квартал 2009г.	17 155	1 642,7
I квартал 2010г.	21 342	1 671,1

#### Государственная базовая пенсионная выплата

2008г.	4 810	1 663,1
2009г.	5 487	1 687,7
I квартал 2009г.	5 388	1 665,2
I квартал 2010г.	5 981	1 696,4

#### Государственное социальное пособие

2008г.	11 319	651,6
2009г.	12 888	665,2
I квартал 2009г.	12 670	661,5
I квартал 2010г.	14 037	672,0

#### Специальное государственное пособие

2008г.	2 934	1 155,3
2009г.	3 198	1 169,9
I квартал 2009г.	3 169	1 158,4
I квартал 2010г.	3 759	1 173,3

#### Государственная жилищная помощь<sup>1)</sup>

2008г.	1 450,9	191,0
2009г.	1 505,1	229,1
Январь-март 2009г.	3 402,0	143,2
Январь-март 2010г.	3 439,0	136,8

#### Государственная адресная социальная помощь

2008г.	1 162,7	244,1
2009г.	1 136,3	240,3
Январь-июнь 2009г.	1 453,0	198,5
Январь-июнь 2010г.	1 441,2	166,0

<sup>1)</sup> В графе «Число получателей» указано тысяч семей.

В I квартале 2010г. численность получателей пенсий и пособий по сравнению с соответствующим периодом 2009г. выросла на 1,6%, средний размер назначенных пенсий вырос на 24,4% (рост в реальном выражении – 15,9%) и составил 21342 тенге. Средний размер жилищной помощи, назначенной за январь-март 2010г., увеличился на 1,1% по сравнению с соответствующим периодом 2009г. Средний размер адресной социальной помощи, назначенной за январь-июнь 2010г., составил 1441,2 тенге, которую получили 166,0 тыс. человек.

Примечание: в №5 данного журнала в последнем пункте таблицы «Государственная адресная социальная помощь» «январь-март 2009г., январь-март 2010г.» следует читать как «январь-май 2009г., январь-май 2010г.»

тысяч человек

тенге

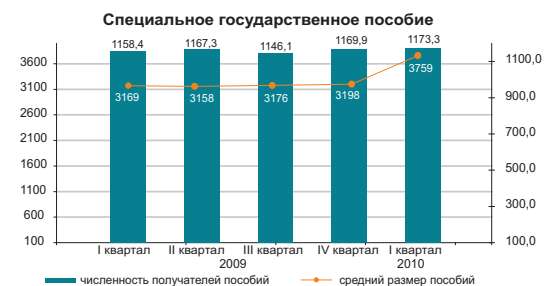
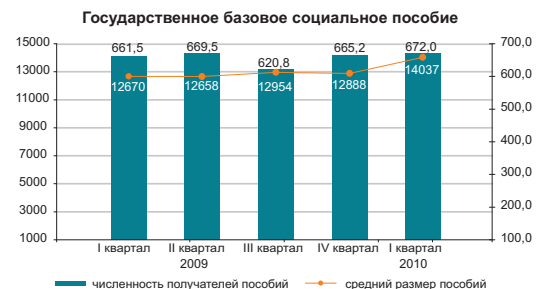
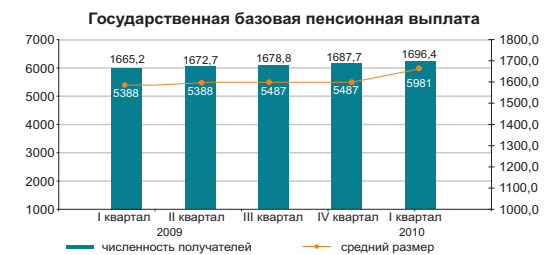
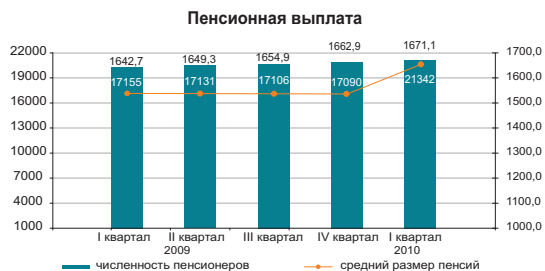

#### Государственная жилищная помощь

в процентах к соответствующему периоду прошлого года

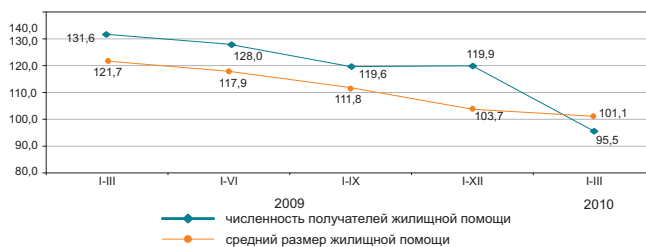

#### Государственная адресная социальная помощь

в процентах к соответствующему периоду прошлого года

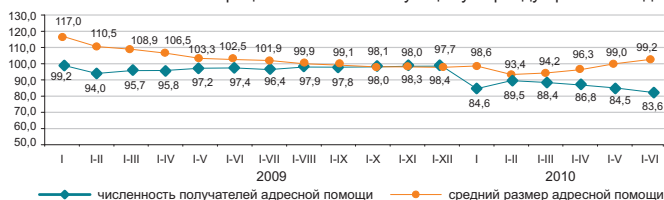

## 2.5 ПРЕСТУПНОСТЬ

(по данным КПСусу ГП)

	Число зарегистрированных преступлений	Из них в отношении	
		женщин	несовершеннолетних
Январь-май 2009г.	48 842	13 377	2 061
Январь-май 2010г.	56 108	17 229	2 560

### Уровень преступности на 10 000 населения

	Всего
Январь-май 2009г.	75
Январь-май 2010г.	84

в процентах к соответствующему периоду предыдущего года

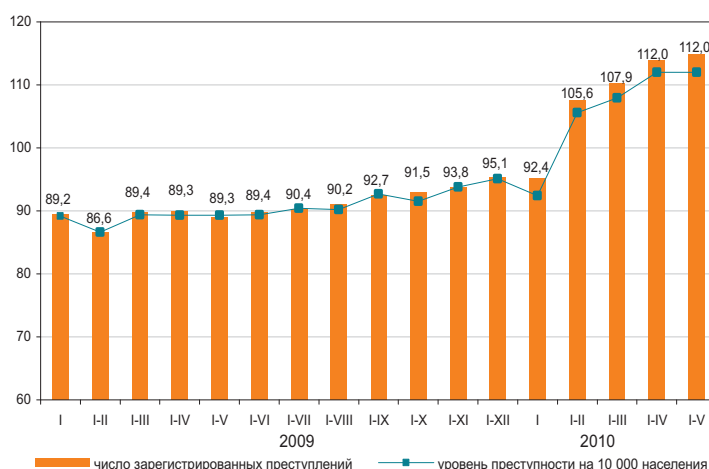

По расследованным в отчетном периоде преступлениям в целом по республике установленная сумма материального ущерба составила 93996,1 млн. тенге, из них 73,5% - приходится на преступления в сфере экономической деятельности, 24,1% - против собственности.

Правоохранительными органами республики выявлено 34226 лиц, совершивших преступления (на 17,5% больше, чем в соответствующем периоде 2009г.), привлечено к уголовной ответственности 23218 лиц, что на 0,2% больше, чем в соответствующем периоде 2009г. Из числа выявленных лиц, совершивших преступления 12,5% составляли женщины (в соответствующем периоде 2009г. – 12%), 6,9% - несовершеннолетние (8%), 2,5 – выполнявшие государственные функции (3%). Удельный вес лиц, ранее совершавших преступления составил 7,1% (8,1%).

В среднем по Казахстану каждый седьмой, совершивший преступление, находился в состоянии алкогольного опьянения, почти каждый третий – в составе группы. Как и в январе-мае 2009г. большую часть всех выявленных лиц, совершивших преступления составили безработные – 74,8%.

### По категориям преступлений

	Январь-май 2010г.	В процентах к итогу	В % к соответствующему периоду прошлого года
Число зарегистрированных преступлений - всего, случаев	56 108	100	114,9
Преступления против личности	3 150	5,6	102,4
из них:			
умышленное убийство и покушение на убийство	612		90,5
умышленное причинение тяжкого вреда здоровью	677		89,7
умышленное причинение средней тяжести вреда здоровью	693		115,5
Преступления против собственности	37 414	66,7	123,8
из них:			
кражи чужого имущества	24 822		132,4
мошенничество	4 148		100,6
грабеж	4 813		120,6
разбой	818		101,6
вымогательство	344		105,8
Преступления против общественной безопасности и общественного порядка	3 662	6,5	126,0
из них:			
хулиганство	2 832		135,1
Преступления против здоровья населения и нравственности	4 187	7,5	89,8
из них: преступления, связанные с наркотиками	4 059		90,1
Преступления против интересов государственной службы	1 140	2,0	95,0
Воинские преступления	163	0,3	73,8
Транспортные преступления	1 524	2,7	120,3
Другие	4 868	8,7	92,1

### 3. УРОВЕНЬ ЖИЗНИ

#### 3.1 ДОХОДЫ НАСЕЛЕНИЯ

##### Среднедушевые номинальные денежные доходы населения (оценка)

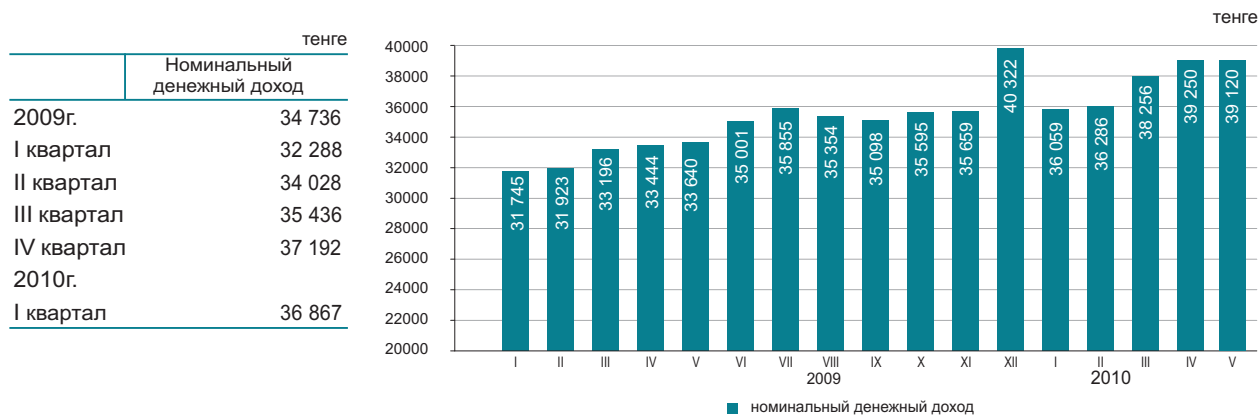

В мае 2010г. среднедушевые номинальные денежные доходы населения составили 39120 тенге, что на 16,3% выше, чем в мае 2009г., реальные денежные доходы за указанный период выросли на 8,7%.

в процентах к соответствующему периоду предыдущего года

	Май 2010г.	Январь-май 2010г.
Индекс номинальных денежных доходов	116,3	115,3
Индекс реальных денежных доходов	108,7	107,5

##### Оценка доходов за май 2010г.

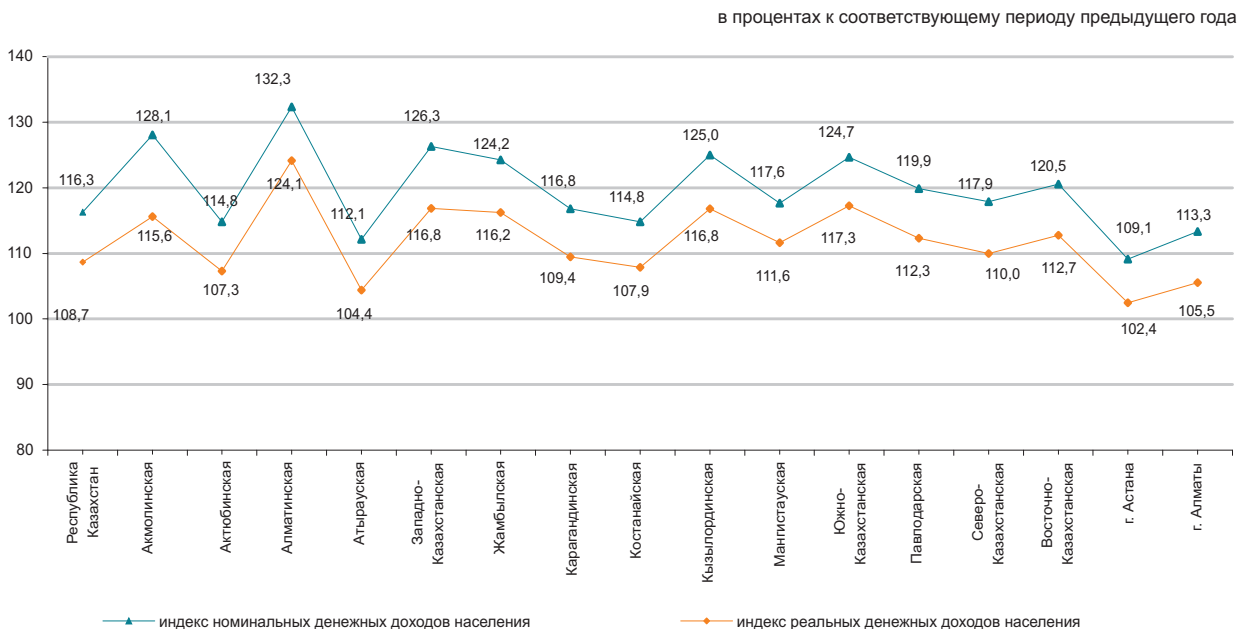

### 3.2 ВЕЛИЧИНА ПРОЖИТОЧНОГО МИНИМУМА

	в среднем за год, тенге
2008г.....	12 364
2009г.....	12 660
	за месяц, тенге
Июнь 2008г.....	12 874
Июнь 2009г.....	13 393
Июнь 2010г.....	13 965



Величина прожиточного минимума в среднем на душу населения, рассчитанная исходя из минимальных норм потребления основных продуктов питания, в июне 2010г. относительно предыдущего месяца увеличилась на 6,8%, июня 2009г. – на 4,3%.

в процентах

	Июнь 2010г., тенге	Июнь 2010г. к		Структура
		маю 2010г.	декабрю 2009г.	
<b>Величина прожиточного минимума</b>	13 965	106,8	116,5	100,0
в том числе				
продовольственные товары	8 379	106,8	116,5	60,0
непродовольственные товары и услуги	5 586	106,8	116,5	40,0

#### Структура продовольственного набора

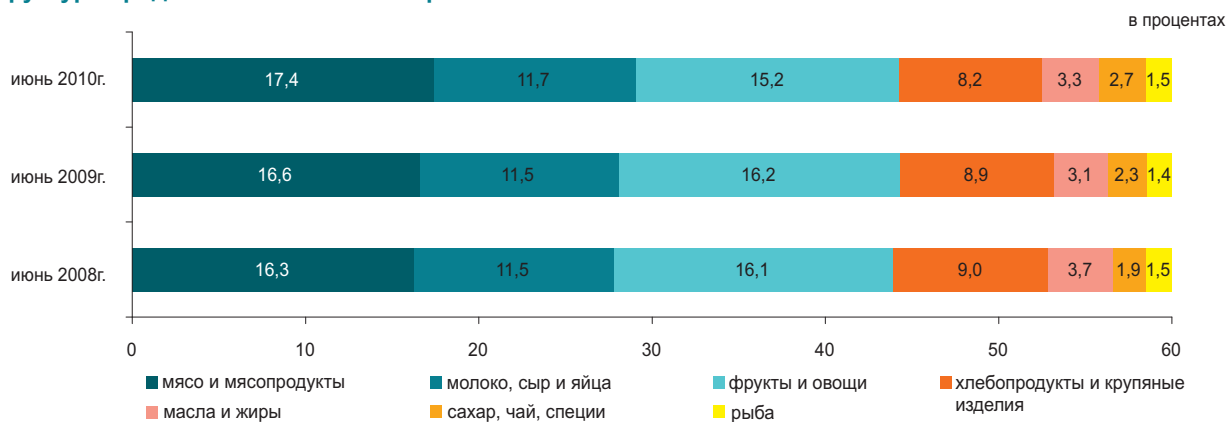

#### По социально-демографическим группам

	Величина прожиточного минимума, тенге			Соотношение с величиной прожиточного минимума, в процентах
	всего	продовольственные товары	непродовольственные товары и платные услуги	
<b>В среднем на душу населения</b>	13 965	8 379	5 586	100,0
дети, до 13 лет	10 923	6 554	4 369	78,2
подростки, 14-17 лет				
юноши	17 659	10 595	7 064	126,5
девочки	13 530	8 118	5 412	96,9
трудоспособное население, старше 18 лет:				
мужчины	16 701	10 020	6 681	119,6
женщины	13 258	7 955	5 303	94,9
пенсионеры и пожилые люди	13 087	7 852	5 235	93,7

## 4. РЫНОК ТРУДА И ОПЛАТА ТРУДА

### 4.1 ЗАНЯТОСТЬ ПО НАЙМУ

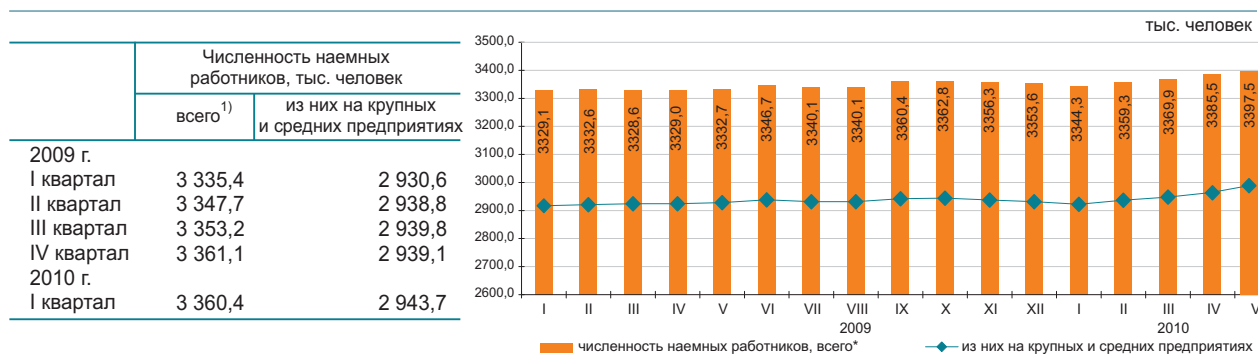

Численность наемных работников в мае 2010г. составила 3397,9 тыс. человек, из них на крупных и средних предприятиях – 2976,2 тыс. человек.

В мае 2010г. на крупные и средние предприятия было принято 77,0 тыс. человек. Выбыло по различным причинам 66,3 тыс. человек. Отработано одним работником 147,1 час.

На конец мая 2010г. на крупных и средних предприятиях были не заполнены 15,6 тыс. вакантных мест (0,5% к списочной численности).

	Май 2010г.		
	тыс. человек	в % к апрелю 2010г.	в % к маю 2009г.
Всего <sup>1)</sup>	3 397,9	100,4	102,0
из них на крупных и средних предприятиях	2 976,2	100,4	101,6

### Наличие и движение наемных работников, занятых на крупных и средних предприятиях, по отдельным видам экономической деятельности <sup>1)</sup>

	Май 2010г.			
	численность наемных работников	принято работников	выбыло работников	из них в связи с сокращением и ликвидацией
Всего	2 976,2	77,0	66,3	1,7
Сельское, лесное и рыбное хозяйство	128,9	7,0	2,9	-
Промышленность	703,0	17,1	16,1	0,2
Строительство	198,1	17,8	10,8	0,6
Оптовая и розничная торговля; ремонт автомобилей и мотоциклов	125,4	6,1	6,7	0,1
Транспорт и складирование	224,3	3,5	3,8	0,1
Финансовая и страховая деятельность	68,5	1,9	1,6	-
Профессиональная, научная и техническая деятельность	80,7	2,4	1,9	0,1
Деятельность в области административного и вспомогательного обслуживания	102,8	4,4	4,0	0,2
Государственное управление и оборона; обязательное социальное обеспечение	243,5	4,4	3,6	0,1
Образование	602,1	2,6	5,6	0,1
Здравоохранение и социальные услуги	320,2	4,9	4,3	-
Прочие виды деятельности	178,7	4,9	5,0	0,2

### Численность наемных работников по регионам в мае 2010г. <sup>2)</sup>

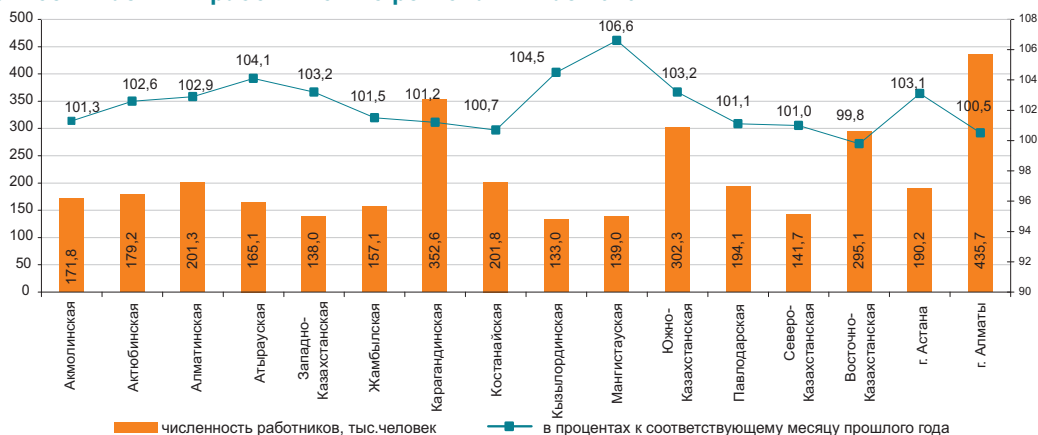

<sup>1)</sup> Виды экономической деятельности представлены в соответствии с новым классификатором.

<sup>2)</sup> Без учета работников МП, занимающихся предпринимательской деятельностью.

## 4.2 БЕЗРАБОТИЦА И ОБЕСПЕЧЕНИЕ ЗАНЯТОСТИ

(по данным АС и МТСЗН)

	Уровень безработицы, %	Доля зарегистрированных безработных в численности экономически активного населения, %
2009г.		
I квартал	6,9	0,8
II квартал	6,7	1,1
III квартал	6,3	1,0
IV квартал	6,3	0,6
2010г.		
I квартал	6,2	0,9
II квартал	5,8 <sup>1)</sup>	0,8
Июнь	5,7 <sup>2)</sup>	0,8

<sup>1)</sup> Предварительные данные.

<sup>2)</sup> Оценка.

Численность безработных, по методологии МОТ, в июне 2010г. по оценке составила 495,9 тыс. человек, уровень безработицы – 5,7%. Официально зарегистрированы в органах занятости МТСЗН в качестве безработных 69,5 тыс. человек (0,8%).

Кроме того, на рынке труда фиксируется скрытая безработица - практика перевода работников на неполную рабочую неделю или сокращенный рабочий день, предоставление отпусков без сохранения заработной платы. По оценке в июне т.г. уровень скрытой безработицы составил 0,4% (32,4 тыс. человек) от экономически активного населения.

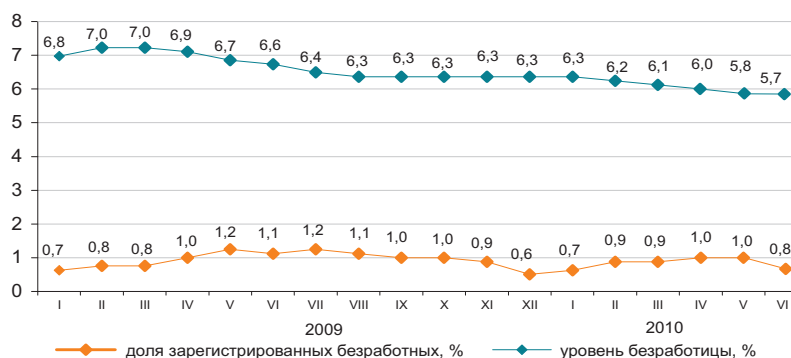

	II квартал 2010г.*		
	тыс. человек	в % к I кварталу 2010г.	в % к II кварталу 2009г.
Экономически активное население	8 620,4	100,8	101,8
Занятое население	8 116,5	101,1	102,8
наемные работники	5 383,3	100,6	103,3
самозанятые	2 733,2	102,0	101,7
Безработные	503,9	95,8	88,7
Экономически неактивное население	3 478,7	98,2	99,5

\*Предварительные данные.

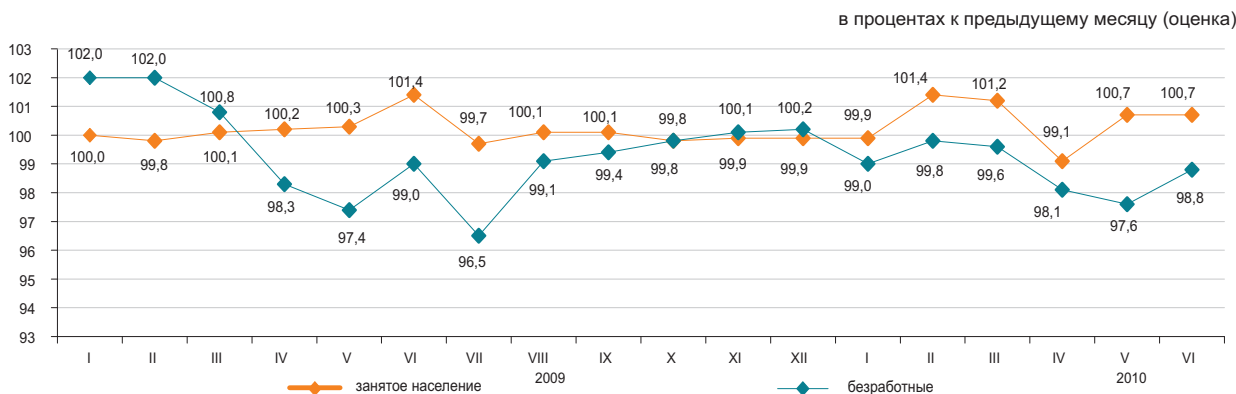

	Июнь 2010г.	
	тыс. человек	в % к маю 2010г.
Число обратившихся за трудовым посредничеством	45,9	92,5
Число трудоустроенных граждан	58,0	132,4
Численность лиц, зарегистрированных в органах занятости в качестве безработных	69,5	81,1
Направлены на профессиональную подготовку или переподготовку, на повышение квалификации	3,4	60,1
Приняли участие в общественных работах	8,1	90,7

	На 01.07.2010г.	В % к маю 2010г.
Полная остановка производства, единиц	18	85,7
Переход на режим неполного рабочего времени (частичная приостановка, сокращение объема производства, изменение режима работы), единиц	171	90,5
Количество работников, человек: находящиеся в отпусках без сохранения заработной платы	6 201	84,9
занятые в режиме не полного рабочего времени	5 967	90,9
временно незанятые из-за простоя производства, оборудования	684	78,7

### 4.3 ОПЛАТА ТРУДА

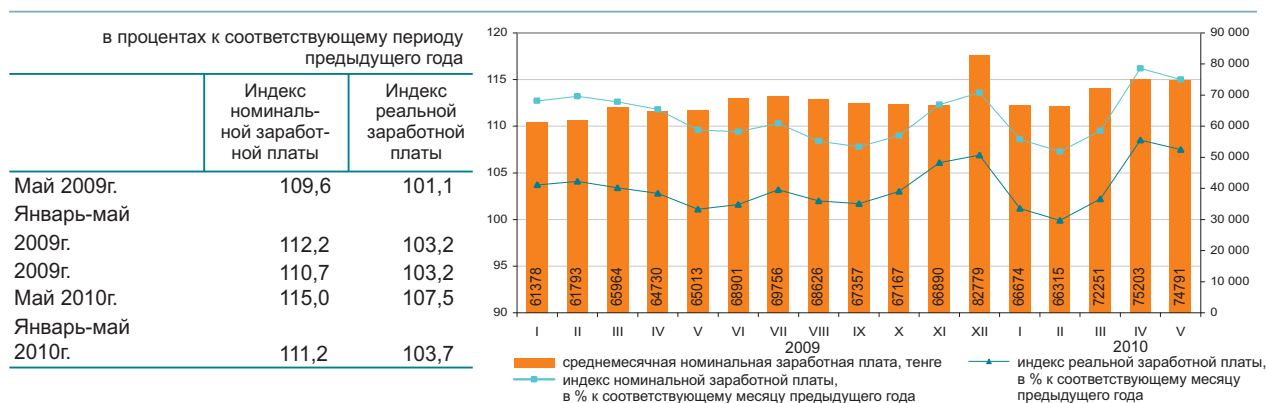

В мае 2010г. среднемесячная номинальная заработная плата одного работника составила 74791 тенге, на крупных и средних предприятиях - 78000 тенге.

С 1 января 2010г. минимальная заработная плата установлена в размере 14952 тенге.

	Средне-месячная номинальная заработная плата, тенге	В % к средне-республиканскому уровню	В % к соответствующему месяцу предыдущего года	
			индекс номинальной заработной платы	индекс реальной заработной платы
<b>По всем видам экономической деятельности*</b>	74 791	100,0	115,0	107,5
Сельское, лесное и рыбное хозяйство	38 441	51,4	115,2	107,7
Промышленность	87 426	116,9	114,5	107,0
Строительство	101 500	135,7	116,7	109,0
Оптовая и розничная торговля; ремонт автомобилей и мотоциклов	70 848	94,7	114,9	107,4
Транспорт и складирование	90 279	120,7	112,8	105,4
Услуги по проживанию и питанию	70 655	94,5	107,5	100,4
Информация и связь	102 262	136,7	104,4	97,5
Финансовая и страховая деятельность	148 680	198,8	111,7	104,4
Операции с недвижимым имуществом	67 435	90,2	113,6	106,2
Профессиональная, научная и техническая деятельность	132 935	177,7	113,7	106,3
Деятельность в области административного и вспомогательного обслуживания	91 274	122,0	106,8	99,9
Государственное управление и оборона; обязательное социальное обеспечение	69 027	92,3	117,2	109,6
Образование	49 083	65,6	119,4	111,6
Здравоохранение и социальные услуги	57 902	77,4	123,9	115,8
Искусство, развлечения и отдых	50 281	67,2	119,6	111,8
Предоставление прочих видов услуг	134 768	180,2	116,7	109,1
Деятельность экстерриториальных организаций и органов	246 499	329,6	105,4	98,5

\* Виды экономической деятельности представлены в соответствии с новым классификатором.

### Среднемесячная заработная плата

тенге

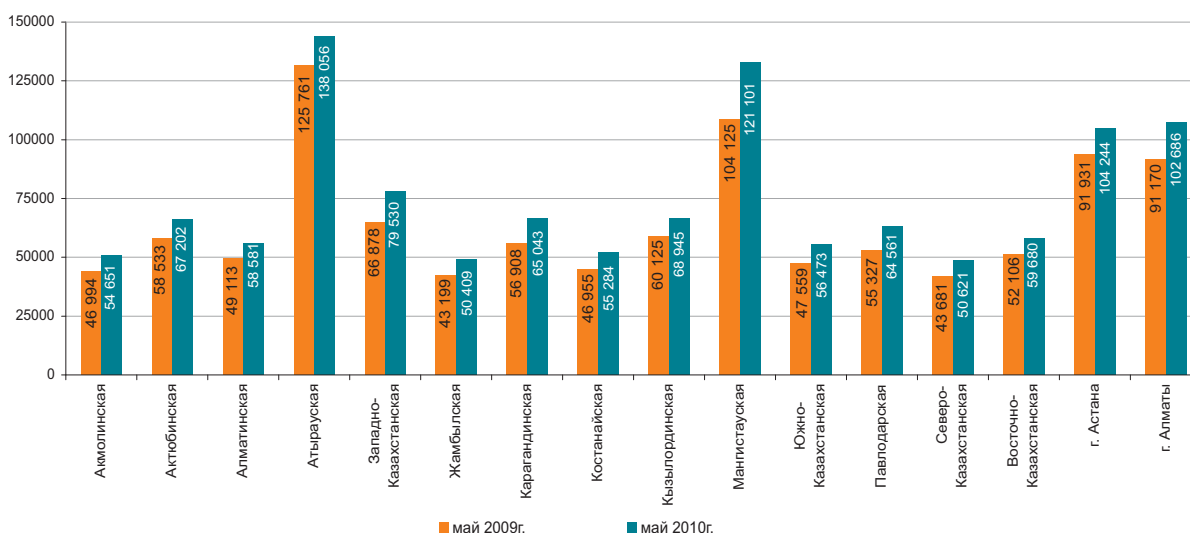

## 5. ЦЕНЫ

### 5.1 ИНДЕКС ПОТРЕБИТЕЛЬСКИХ ЦЕН

на конец периода, в процентах к декабрю предыдущего года	
2008г.....	109,5
2009г.....	106,2
в процентах к предыдущему месяцу	
Июнь 2008г.....	101,2
Июнь 2009г.....	100,4
Июнь 2010г.....	100,2

В июне т.г. повышение цен отмечено на картофель на 1,5%, фрукты – на 1%, масло животное – на 0,9%, мясо и птицу – на 0,8%, безалкогольные напитки – на 0,5%, а снижение – на яйца на 6,9%, молоко сырое – на 5,9%, муку – на 2,2%, сахар – на 1,9%, рис – на 1,2%, овощи свежие – на 0,8%.

Цены на табачные изделия увеличились на 2,3%, строительные материалы – на 1,2%, фармацевтические препараты – на 0,6%, одежду и обувь – на 0,4%. Бензин подорожал на 2,5%, дизельное топливо – на 0,5%.

Уровень цен на услуги ресторанов и гостиниц стал выше на 1,2%, амбулаторные – на 1%, культуры – на 0,5%, железнодорожного пассажирского транспорта – ниже на 1,8%.

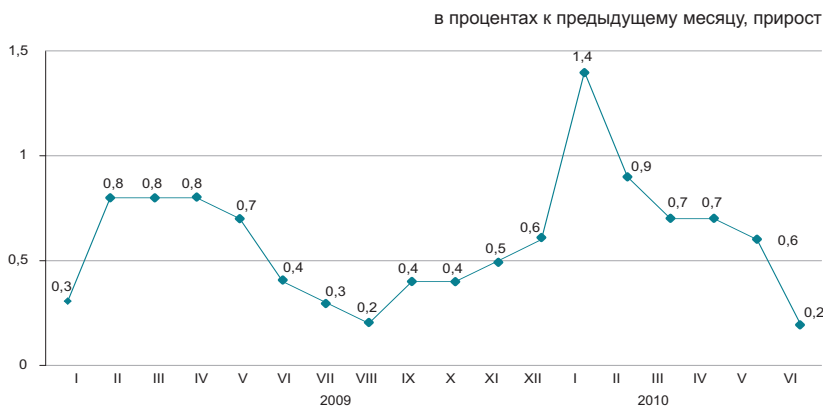

	Июнь 2010г. к				Январь-июнь 2010г. к январю-июню 2009г.
	маю 2010г.	декабрю 2009г.	июню 2009г.	декабрю 2005г.	
<b>Все товары и услуги</b>	100,2	104,4	106,8	156,3	107,1
Продовольственные товары	100,1	105,6	105,1	163,6	104,9
Непродовольственные товары	100,5	102,7	106,3	139,6	107,1
Платные услуги	100,1	104,6	109,7	162,6	110,1

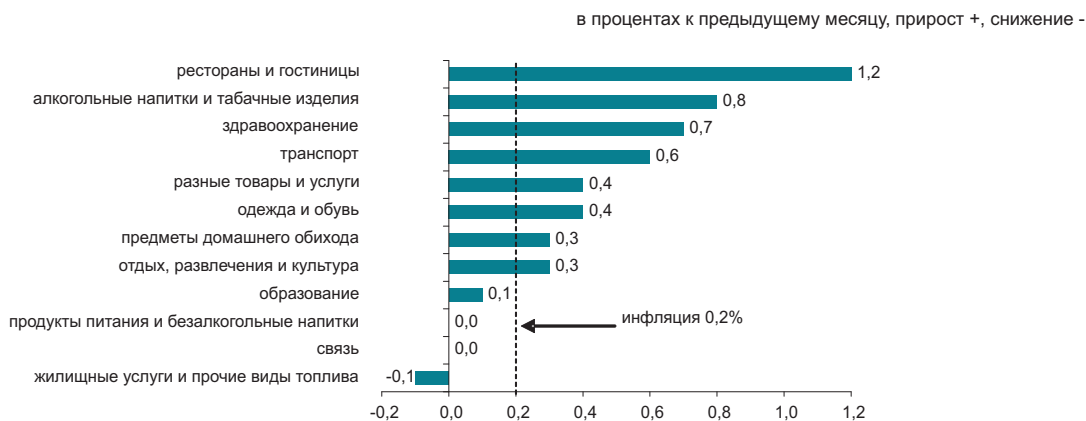

	Июнь 2010г. к				Январь-июнь 2010г. к январю-июню 2009г.
	маю 2010г.	декабрю 2009г.	июню 2009г.	декабрю 2005г.	
<b>Индекс потребительских цен</b>	100,2	104,4	106,8	156,3	107,1
Базовый индекс потребительских цен	100,1	103,7	107,1	155,3	107,6
Индекс цен для групп населения:					
с наименьшими денежными доходами	100,0	104,1	104,7	160,3	105,0
с наибольшими денежными доходами	100,2	104,4	107,0	153,9	107,4

## 5.2 ИНДЕКС ЦЕН ПРЕДПРИЯТИЙ-ПРОИЗВОДИТЕЛЕЙ

### На готовую промышленную продукцию

на конец периода, в процентах к декабрю предыдущего года

2008г.....	81,4
2009г.....	131,0

в процентах к предыдущему месяцу

Июнь 2008г.....	107,3
Июнь 2009г.....	109,2
Июнь 2010г.....	94,4



### На приобретенные материально-технические ресурсы

на конец периода, в процентах к декабрю предыдущего года

2008г.....	120,8
2009г.....	100,6

в процентах к предыдущему месяцу

Июнь 2008г.....	102,0
Июнь 2009г.....	99,8
Июнь 2010г.....	102,1



В июне 2010 года зафиксировано снижение цены на добычу нефти на 11%, что внесло отрицательный «вклад» в изменение уровня цен в промышленности на 5,5%. Мазут топочный стал дешевле на 12%, цветные металлы - на 7,2%, керосин – дороже на 9,1%, бензин – на 4,8%, природный газ – на 4,2%, черные металлы – на 2,5%. Цены на рыбу повысились на 8%, сахар - на 7,3%, мясо птицы – на 5,1%, муку пшеничную, крупы и чай – по 1,5%.

	Июнь 2010г. к				Январь-июнь 2010г. к январю-июню 2009г.
	маю 2010г.	декабрю 2009г.	июню 2009г.	декабрю 2005г.	
<b>Промышленность-всего</b>	94,4	102,5	122,5	165,3	139,0
Произведенная продукция	94,0	102,4	123,2	166,7	141,1
Услуги производственного характера	101,0	103,7	108,9	142,0	107,8
Базовый индекс (без учета изменения цен на нефть и металлы)	100,2	109,5	112,2	132,8	110,8

### По видам экономической деятельности

в процентах

	Июнь 2010г. к							
	маю 2010г.		декабрю 2009г.		июню 2009г.		декабрю 2005г.	
	на готовую продукцию	на приобретенные ресурсы	на готовую продукцию	на приобретенные ресурсы	на готовую продукцию	на приобретенные ресурсы	на готовую продукцию	на приобретенные ресурсы
Горнодобывающая промышленность	91,7	100,5	100,8	110,4	126,1	122,3	166,2	179,9
Обрабатывающая промышленность	99,3	102,7	104,0	108,5	116,7	116,6	160,7	160,3
Производство и распределение электроэнергии, газа и воды	100,0	101,0	114,3	108,6	126,1	113,4	196,7	160,1

### По видам энергоресурсов

в процентах

	Июнь 2010г. к				Январь-июнь 2010г. к январю-июню 2009г.
	маю 2010г.	декабрю 2009г.	июню 2009г.	декабрю 2005г.	
<b>Энергоресурсы, всего</b>	91,1	97,1	122,1	164,6	158,4
Сырьевые энергоресурсы	90,2	95,5	121,7	159,9	163,8
Нефтепродукты	99,6	103,6	122,3	171,6	118,8
Электроэнергия	100,0	119,3	130,8	219,7	133,4

### 5.3 ИНДЕКС ЦЕН В СЕЛЬСКОМ ХОЗЯЙСТВЕ

на конец периода, в процентах к декабрю предыдущего года	
2008г.....	119,3
2009г.....	87,3
в процентах к предыдущему месяцу	
Июнь 2008г.....	101,2
Июнь 2009г.....	99,4
Июнь 2010г.....	99,4



В июне 2010г. по сравнению с предыдущим месяцем цены на яйца снизились на 9,9%, молоко коровье - на 3%, а на мясо скота крупного рогатого повысились на 1,2%, овец - на 1,1%, лошадей - на 1%.  
Рис подешевел на 1%, пшеница и овес - по 0,1%.  
Прирост цен на овощи составил 0,2%, картофель - 0,1%.

	Июнь 2010г. к				Январь-июнь 2010г. к январю-июню 2009г.
	маю 2010г.	декабрю 2009г.	июню 2009г.	декабрю 2005г.	
<b>Продукция сельского хозяйства</b>	99,4	97,4	86,7	154,4	86,5
Продукция растениеводства	99,9	94,4	73,4	149,8	74,1
Продукция животноводства	98,8	101,5	106,5	155,1	104,5
<b>Продукция и услуги лесного хозяйства</b>	100,0	103,5	104,2	133,3	105,2

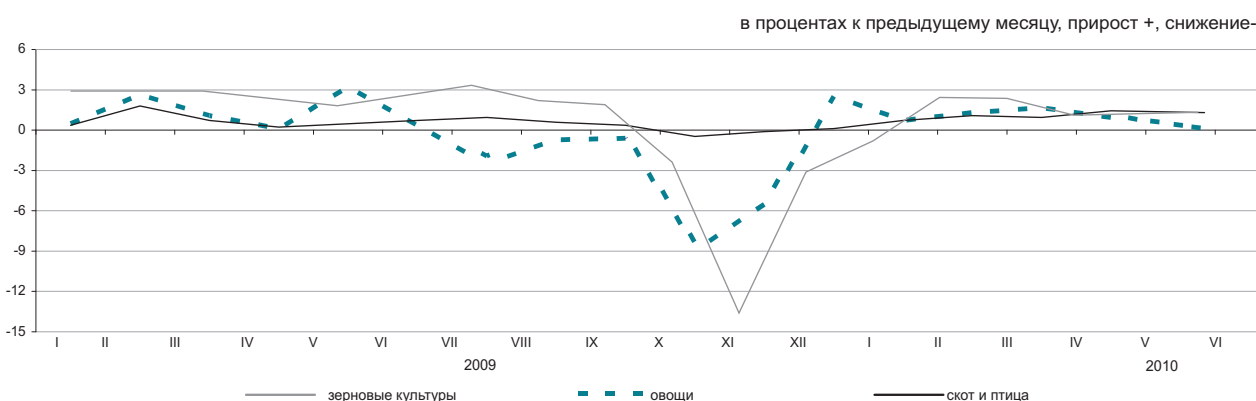

#### По видам продукции сельского хозяйства

	Июнь 2010г. к				Январь-июнь 2010г. к январю-июню 2009г.
	маю 2010г.	декабрю 2009г.	июню 2009г.	декабрю 2005г.	
Пшеница	99,9	93,0	67,8	146,1	68,2
Ячмень	99,8	87,3	65,5	119,7	66,8
Овес	99,9	91,8	87,1	129,7	90,5
Гречиха	100,5	98,7	90,6	129,3	92,5
Картофель	100,1	107,6	85,0	164,2	84,3
Крупный рогатый скот	101,2	107,2	109,1	182,0	107,7
Овцы	101,1	103,9	104,8	153,4	103,6
Свиньи	101,3	108,2	111,3	178,5	111,0
Лошади	101,0	105,2	107,3	173,0	106,3
Птица	100,3	102,5	102,4	148,2	101,1
Молоко сырое	97,0	99,9	109,0	148,7	103,0
Яйца	90,1	84,4	102,5	107,6	101,7

### 5.4 ИНДЕКС ЦЕН В СТРОИТЕЛЬСТВЕ

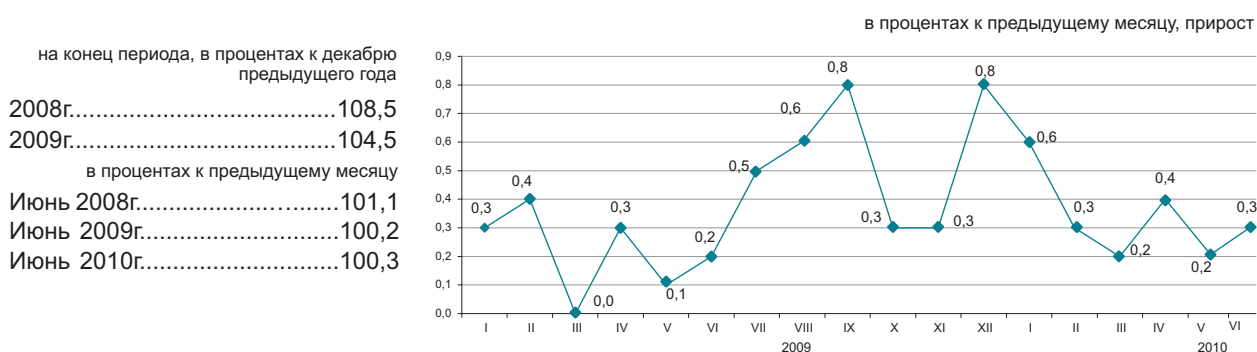

#### По элементам технологической структуры

В июне 2010г. по сравнению с предыдущим месяцем цены на стеклопакеты обычные повысились на 6,7%, раковины и мойки из черных металлов – на 4,3%, аппаратуру осветительную с люминесцентными лампами – на 3,6%, стекло листовое и стальные сборные конструкции – по 1,7%, плиты древесно-волоконистые – на 1,3%.

Окна и двери деревянные стали дешевле на 2,2%, известь негашеная комовая и камень необработанный – по 0,8%, бетонные блоки стен подвала – на 0,5%.

	Июнь 2010г. к				Январь-июнь 2010г. к январю-июню 2009г.
	маю 2010г.	декабрю 2009г.	июню 2009г.	декабрю 2005г.	
<b>Все элементы технологической структуры</b>	100,3	102,0	105,2	130,0	105,0
Строительно-монтажные работы	100,2	101,6	104,9	129,6	104,8
Машины и оборудование	101,0	104,2	107,4	132,3	105,8
Прочие работы и затраты	100,3	101,9	105,4	130,2	105,1

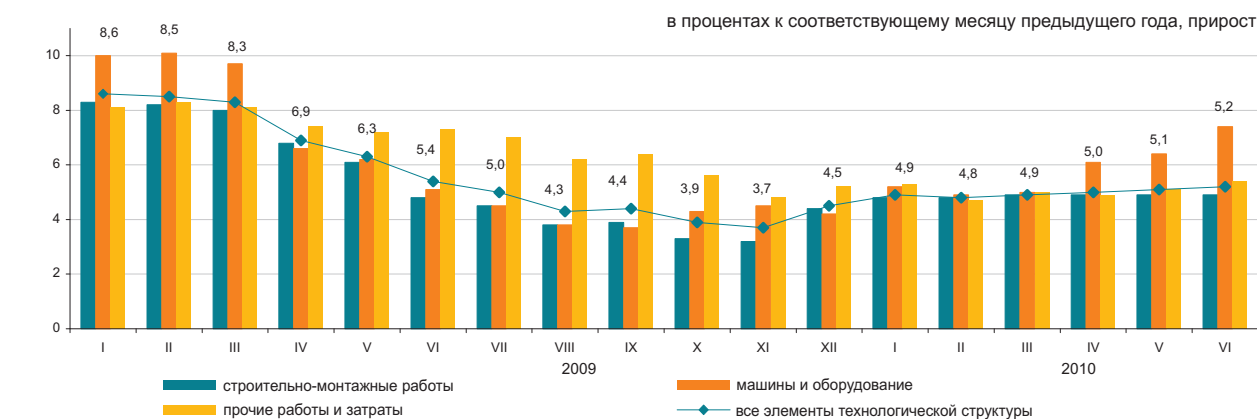

#### По видам строительных материалов

	Июнь 2010г. к				Январь-июнь 2010г. к январю-июню 2009г.
	маю 2010г.	декабрю 2009г.	июню 2009г.	декабрю 2005г.	
Продукция горнодобывающей промышленности	100,1	101,6	100,5	120,5	99,9
Древесина и изделия из древесины	99,1	99,6	99,3	117,0	99,1
Краски, лаки и покрытия аналогичные	100,4	100,7	101,6	117,0	100,8
Плитки и плиты керамические	100,7	99,5	101,3	111,9	101,6
Портландцемент	100,1	99,1	96,7	132,4	96,1
Изделия из бетона для строительных целей	100,0	99,8	99,8	122,0	99,5
Бетоны и растворы	100,1	100,5	99,0	117,5	98,4
Металлы черные основные	100,9	102,3	104,4	130,9	101,3
Металлоконструкции	101,4	104,1	96,6	132,3	91,0

## 5.5 ЦЕНЫ НА РЫНКЕ ЖИЛЬЯ

### Изменение цен продажи нового жилья

на конец периода, в процентах к декабрю предыдущего года	
2008г.....	91,3
2009г.....	93,1
в процентах к предыдущему месяцу	
Июнь 2008г.....	99,5
Июнь 2009г.....	99,4
Июнь 2010г.....	100,3

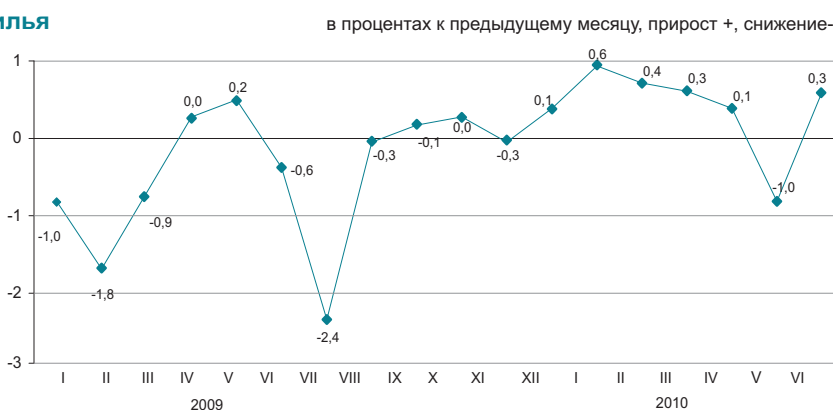

### Изменение цен перепродажи благоустроенного жилья

на конец периода, в процентах к декабрю предыдущего года	
2008г.....	79,6
2009г.....	93,3
в процентах к предыдущему месяцу	
Июнь 2008г.....	96,4
Июнь 2009г.....	98,4
Июнь 2010г.....	100,4



В июне 2010г. в среднем по республике цены продажи нового жилья увеличились на 0,3%, перепродажи благоустроенного – на 0,4%.

	Цена за 1 кв.м, тенге	Июнь 2010г. к			
		маю 2010г.	декабрю 2009г.	июнию 2009г.	декабрю 2005г.
Продажа нового жилья	138 660	100,3	100,6	97,6	148,8
Перепродажа благоустроенного жилья	101 605	100,4	100,8	97,3	168,1

### Изменение цен на рынке жилья

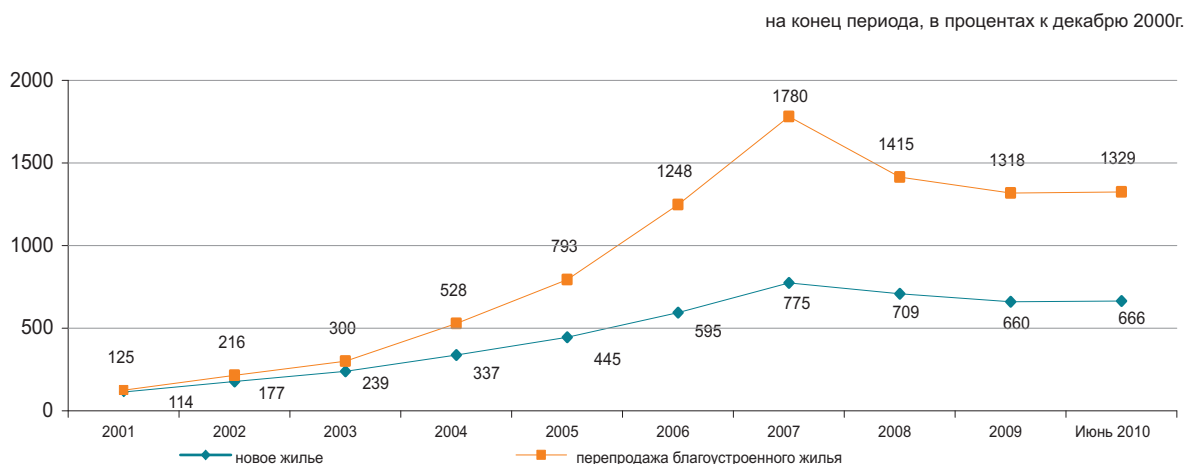

## 5.6 ИНДЕКС ЦЕН ОПТОВЫХ ПРОДАЖ

на конец периода, в процентах к декабрю предыдущего года

2008г.....	107,8
2009г.....	103,1

в процентах к предыдущему месяцу

Июнь 2008г.....	101,6
Июнь 2009г.....	100,4
Июнь 2010г.....	100,3



В июне т.г. повышение цен оптовых продаж отмечено на мясо птицы – на 3,8%, картофель – на 2,3%, сигареты – на 2,2%, муку – на 1,1%, макаронные изделия – на 1%, их снижение – на яйца на 13,9%, ячмень – на 5,9%, сахар – на 1,1%, воду минеральную – на 0,9%, рис – на 0,4%. Бензин подорожал на 1,2%, мазут – на 0,9%, дизельное топливо – на 0,6%, черные металлы подешевели на 0,9%.

	Июнь 2010г. к				Январь-июнь 2010г. к январю-июню 2009г.
	маю 2010г.	июню 2009г.	декабрю 2009г.	декабрю 2005г.	
<b>Товары и продукция - всего</b>	100,3	104,2	102,0	138,4	104,4
Потребительские товары	100,3	105,0	102,4	136,8	107,3
Продукция промежуточного потребления	100,4	103,9	101,8	139,7	102,2
Средства производства	100,5	102,4	100,4	121,5	103,5

### Товары классифицированные по конечному назначению

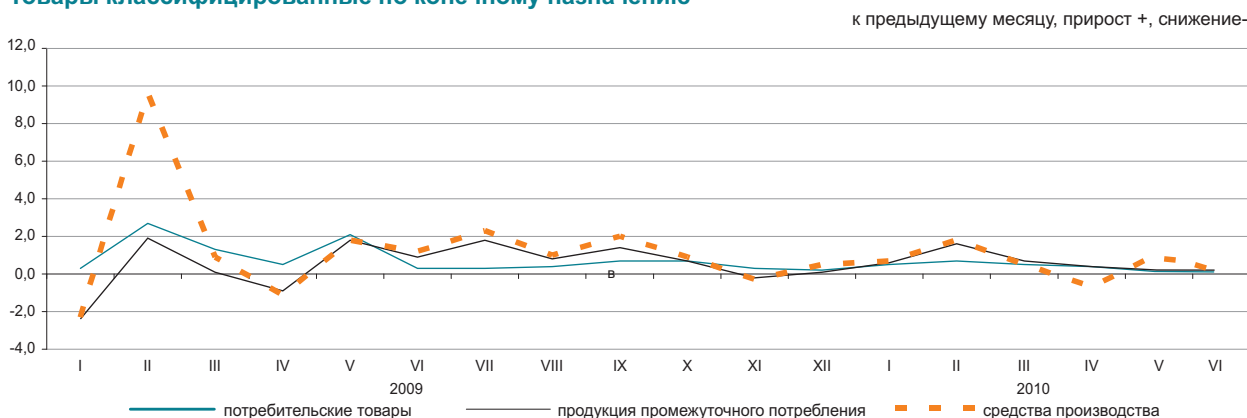

### По основным группам

	Июнь 2010г. к				Январь-июнь 2010г. к январю-июню 2009г.
	маю 2010г.	июню 2009г.	декабрю 2009г.	декабрю 2005г.	
Фрукты и овощи свежие	103,7	100,2	109,2	172,4	91,8
Мясо и мясные продукты	101,3	104,3	103,0	148,6	105,8
Продукты молочные, яйца, масла и жиры	99,5	104,0	102,4	144,8	102,7
Сахар, шоколад, изделия кондитерские	99,6	111,3	103,7	154,9	114,1
Мука и крупы	101,0	83,7	94,1	135,2	82,3
Кофе, чай, какао и пряности	100,0	106,5	102,1	141,2	109,7
Детали и принадлежности для автомобилей	100,0	106,1	100,1	107,4	106,6
Посуда и средства чистящие	100,2	104,6	101,7	155,7	109,1
Товары фармацевтические и медицинские	101,0	109,6	104,7	140,2	110,2
Топливо твердое, жидкое, газообразное	100,8	113,3	104,1	135,8	110,7
Товары химические	100,0	109,1	103,8	130,4	110,1
Шины	100,4	108,0	102,6	144,3	107,2

## 5.7 ИНДЕКСЫ ТАРИФОВ НА УСЛУГИ ТРАНСПОРТА И СВЯЗИ

### На услуги грузового транспорта

на конец периода, в процентах к декабрю предыдущего года	
2008г.....	110,5
2009г.....	101,3
в процентах к предыдущему месяцу	
Июнь 2008г.....	100,1
Июнь 2009г.....	100,0
Июнь 2010г.....	100,0



### По видам грузового транспорта

Увеличение тарифов на перевозку грузов в июне т.г. отмечено на автомобильном транспорте. Доставка грузов автомобилями на внутри республиканских сообщениях стала дороже на 0,2%.

Тарифы на грузоперевозки другими видами транспорта не изменились.

	Июнь 2010г. к				Январь-июнь 2010г. к январю-июню 2009г.
	маю 2010г.	декабрю 2009г.	июню 2009г.	декабрю 2005г.	
<b>Грузовой транспорт</b>	100,0	111,7	111,6	140,2	111,9
Автомобильный	100,1	101,6	101,5	126,9	101,6
Железнодорожный	100,0	119,1	119,1	163,5	119,1
Воздушный	100,0	100,0	100,0	89,5	103,8
Трубопроводный	100,0	100,1	99,9	107,9	100,7
Внутренний водный	100,0	101,5	101,1	114,5	100,1

### На услуги связи для юридических лиц

на конец периода, в процентах к декабрю предыдущего года	
2008г.....	100,8
2009г.....	99,8
в процентах к предыдущему месяцу	
Июнь 2008г.....	100,0
Июнь 2009г.....	100,0
Июнь 2010г.....	112,0

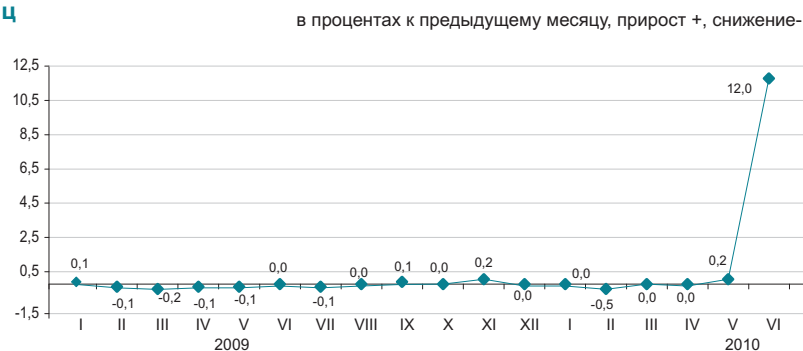

### По видам услуг связи

	Июнь 2010г. к				Январь-июнь 2010г. к январю-июню 2009г.
	маю 2010г.	декабрю 2009г.	июню 2009г.	декабрю 2005г.	
<b>Услуги связи</b>	112,0	111,7	111,9	103,3	101,6
Услуги почты	100,0	106,7	106,7	254,0	105,6
Услуги курьерской связи	100,0	99,7	99,7	103,9	99,9
Услуги электросвязи	112,3	111,9	112,1	100,8	101,6
Городская телефонная связь	100,0	99,5	99,5	99,0	99,7
Междугородная телефонная связь	101,7	97,6	97,1	92,0	96,4
Аренда каналов	116,1	116,1	116,1	115,9	102,6
Услуги для передачи данных	100,0	100,0	100,0	100,0	100,0
Услуги по предоставлению доступа к сети «Интернет»	100,0	99,3	99,0	62,1	97,1

## 5.8 ИНДЕКСЫ ЦЕН ВНЕШНЕЙ ТОРГОВЛИ

### Экспортные поставки

на конец периода, в процентах к декабрю предыдущего года

2008г.....	86,4
2009г.....	110,2
в процентах к предыдущему месяцу	
Май 2008г.....	105,6
Май 2009г.....	107,6
Май 2010г.....	103,1



### Импортные поступления

на конец периода, в процентах к декабрю предыдущего года

2008г.....	113,6
2009г.....	100,8
в процентах к предыдущему месяцу	
Май 2008г.....	103,3
Май 2009г.....	101,6
Май 2010г.....	101,9



В мае т.г. повышение цен экспортных товаров отмечено на черные металлы – на 10,8%, газовый конденсат – на 9,2%, хлопок – на 8,9%, медь – на 4,8%, уголь – на 3,9%, их снижение – на 2,3%, шерсть – на 1,7%. Из импортируемой продукции сахар стал дороже на 7,3%, лекарственные средства – на 2,6%, текстильные изделия – на 0,5%, обувь - дешевле на 6%, чай – на 2,4%, табак – на 2%.

	Май 2010г. к				Январь-май 2010г. к январю-маю 2009г.
	апрелю 2010г.	маю 2009г.	декабрю 2009г.	декабрю 2005г.	
<b>Экспорт - всего</b>	103,1	146,5	101,7	159,0	152,5
Сырье	101,8	144,6	97,1	141,4	159,6
Полуфабрикаты	107,3	157,6	116,3	205,3	139,8
Готовые товары	100,4	93,2	101,3	175,8	91,6
<b>Импорт - всего</b>	101,9	111,3	102,0	147,0	108,9
Сырье	100,7	130,6	100,8	234,1	154,2
Полуфабрикаты	103,5	93,5	100,3	115,1	86,4
Готовые товары	101,4	112,3	102,7	141,0	107,7

### По группам продукции

в процентах

	Экспортные поставки				Импортные поступления			
	май 2010г. к				май 2010г. к			
	апрелю 2010г.	маю 2009г.	декабрю 2009г.	декабрю 2005г.	апрелю 2010г.	маю 2009г.	декабрю 2009г.	декабрю 2005г.
Рыба и ракообразные, моллюски и другие водные беспозвоночные	98,2	140,6	97,8	186,7	93,6	90,5	88,8	92,8
Молочная продукция, яйца птиц	114,0	138,1	120,6	185,2	96,3	110,0	101,3	133,5
Зерновые культуры	93,8	71,9	88,6	115,0	96,5	84,0	90,6	144,1
Сахар и кондитерские изделия из сахара	98,4	124,2	109,1	146,4	106,4	161,3	141,7	106,8
Алкогольные и безалкогольные напитки	102,6	111,8	102,4	304,3	96,6	116,4	98,7	137,6
Минеральные продукты	101,7	149,0	98,2	146,8	99,3	133,6	98,1	209,2
Черные и цветные металлы	107,7	153,7	115,0	197,3	105,5	82,8	101,6	109,5
Продукция химической промышленности	113,1	149,0	118,3	181,9	97,8	94,1	99,3	114,9
Пластмассы и изделия из них	101,8	100,8	94,1	120,1	93,5	98,4	88,1	77,0
Текстиль и текстильные изделия	108,5	137,3	113,7	148,2	100,5	119,4	113,5	234,3

## 6. НАЦИОНАЛЬНАЯ ЭКОНОМИКА

### 6.1 КРАТКОСРОЧНЫЙ ЭКОНОМИЧЕСКИЙ ИНДИКАТОР

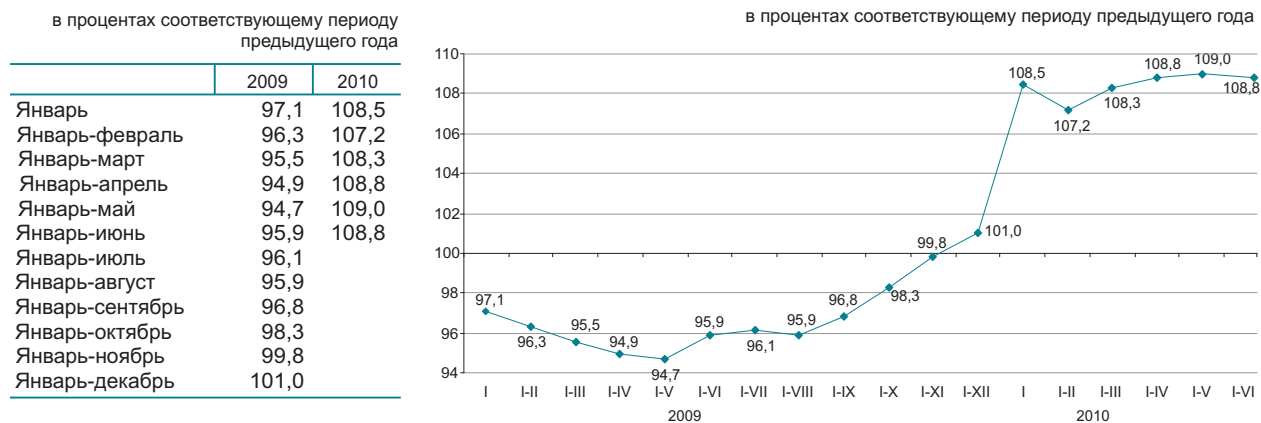
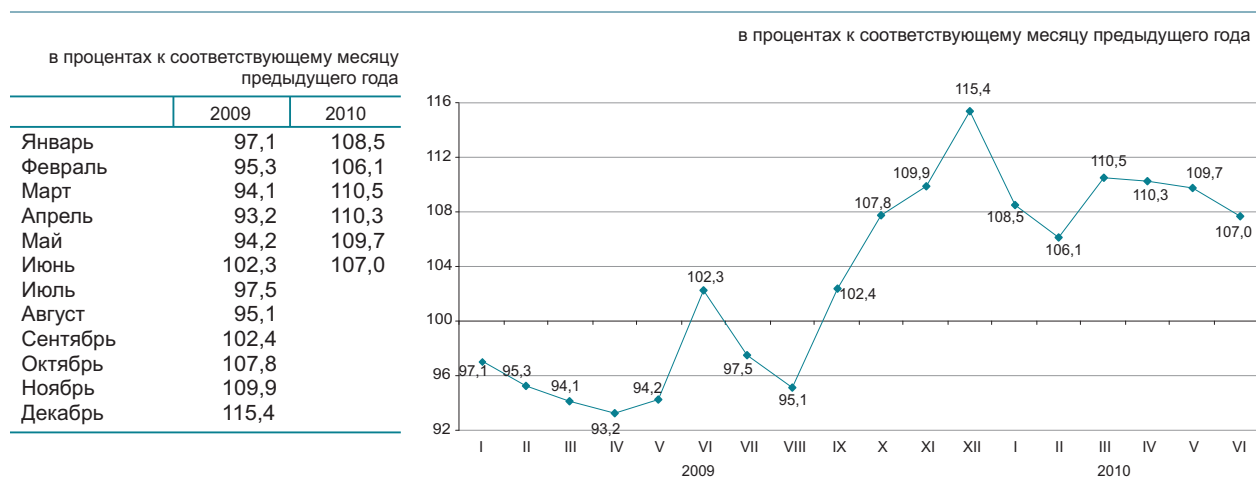

Краткосрочный экономический индикатор – показатель, характеризующий тенденции развития экономики. Его расчет осуществляется для обеспечения оперативности и базируется на изменении индексов выпуска по базовым отраслям: сельское хозяйство, промышленность, строительство, торговля, транспорт и связь. Доля указанных отраслей в объеме ВВП составляет 67-68%.

## 6.2 ВАЛОВОЙ ВНУТРЕННИЙ ПРОДУКТ

ИФО, в процентах к соответствующему периоду предыдущего года

2001г.....	113,5
2002г.....	109,8
2003г.....	109,3
2004г.....	109,6
2005г.....	109,7
2006г.....	110,7
2007г.....	108,9
2008г.....	103,3
2009г.*.....	101,2
I квартал 2010г.....	107,1



### Производство товаров и услуг

В структуре ВВП за I квартал 2010г. производство товаров составило 38,9%, производство услуг 58,4%. Основную долю в производстве ВВП занимает промышленность 31,9%, оптовая и розничная торговля; ремонт автомобилей и мотоциклов – 12,1%.

в процентах к соответствующему периоду предыдущего года

	I квартал 2010г.		
	ВДС, млрд. тенге	индекс физического объема	дефлятор
Производство товаров	1 697,1	107,6	135,7
Производство услуг	2 557,4	101,8	110,0

### ВВП по видам экономической деятельности

в процентах к соответствующему периоду предыдущего года

	I квартал 2010г.						
	ВДС, млрд. тенге	индекс физического объема		дефлятор		структура ВВП, в % к итогу	
		2009	2010	2009	2010	2009	2010
Валовой внутренний продукт	4 372,9	97,8	107,1	97,4	120,3	100,0	100,0
Сельское, лесное и рыбное хозяйство	90,2	103,6	102,3	116,1	109,1	2,4	2,1
Промышленность	1 392,0	95,3	112,5	82,7	145,2	25,1	31,9
Строительство	214,9	93,5	91,3	106,1	102,9	6,7	4,9
Оптовая и розничная торговля; ремонт автомобилей и мотоциклов	531,3	94,7	111,5	108,5	107,4	13,1	12,1
Транспорт и складирование	291,5	95,1	105,2	111,8	114,9	7,1	6,6
Услуги по проживанию и питанию	44,0	104,0	104,8	116,3	108,3	1,1	1,0
Информация и связь	112,9	103,5	105,9	101,0	100,6	3,1	2,6
Финансовая и страховая деятельность	510,5	107,1	84,5	93,6	114,4	15,6	11,7
Операции с недвижимым имуществом	383,3	104,0	104,1	101,7	111,3	9,7	8,8
Профессиональная, научная и техническая деятельность	214,2	103,8	109,5	113,4	105,0	5,5	4,9
Деятельность в области административного и вспомогательного обслуживания	105,3	103,1	107,9	112,9	109,4	2,6	2,4
Государственное управление и оборона; обязательное социальное обеспечение	79,1	109,3	102,7	102,7	109,7	2,1	1,8
Образование	148,1	101,9	103,1	112,4	108,3	3,9	3,4
Здравоохранение и социальные услуги	80,0	99,5	104,8	115,2	111,9	2,0	1,8
Искусство, развлечения и отдых	22,9	102,3	108,4	105,0	112,5	0,6	0,5
Предоставление прочих видов услуг	31,2	104,8	104,9	111,1	111,5	0,8	0,7
Деятельность домашних хозяйств, нанимающих домашнюю прислугу и производящих товары и услуги для собственного потребления	3,1	100,0	100,0	120,7	108,6	0,1	0,1
Косвенно-измеряемые услуги финансового посредничества	-79,1	107,7	55,5	104,1	75,9	-5,5	-1,8
Валовая добавленная стоимость	4 175,4	97,9	106,5	98,6	120,3	96,0	95,5
Чистые налоги на продукты	197,5	96,4	120,8	76,9	119,0	4,0	4,5

\* Данные на квартальной основе.

## 6.3 ВАЛОВОЙ ВНУТРЕННИЙ ПРОДУКТ МЕТОДОМ КОНЕЧНОГО ИСПОЛЬЗОВАНИЯ

Валовой внутренний продукт, рассчитанный методом конечного использования, за I квартал 2010г. составил 4186211,7 млн. тенге. По сравнению с соответствующим периодом предыдущего года в реальном исчислении наблюдается прирост по компонентам расходов на конечное потребление: домашних хозяйств – на 3,8%, органов государственного управления – на 11,2%, некоммерческих организаций, обслуживающих домашние хозяйства – на 6,2%.

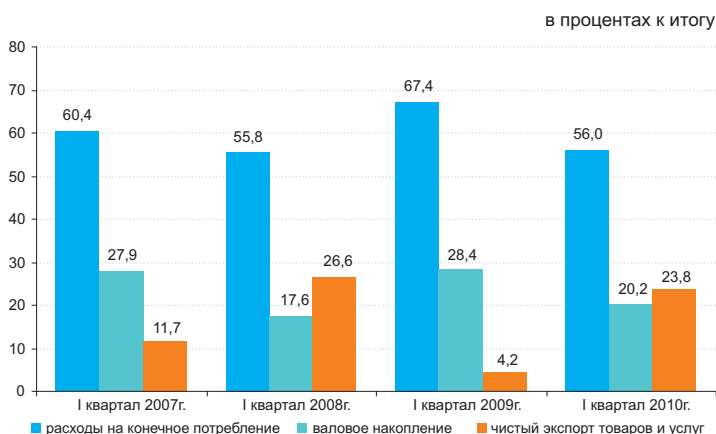

### ВВП методом конечного использования

	I квартал 2010г.						
	в текущих ценах, млн. тенге	индекс физического объема, в процентах к соответствующему периоду предыдущего года		дефлятор, в процентах к соответствующему периоду предыдущего года		структура ВВП, в % к итогу	
		I квартал 2009г.	I квартал 2010г.	I квартал 2009г.	I квартал 2010г.	I квартал 2009г.	I квартал 2010г.
<b>Расходы на конечное потребление</b>							
домашних хозяйств	2 344 173,6	99,4	105,2	112,9	105,8	67,4	56,0
органов государственного управления	1 835 701,5	100,3	103,8	110,6	106,4	53,2	43,9
на индивидуальные товары и услуги	455 560,5	95,3	111,2	122,6	103,3	12,7	10,8
на коллективные услуги некоммерческих организаций, обслуживающих домашние хозяйства	265 219,7	99,8	117,6	124,5	103,1	7,0	6,3
	190 340,8	90,5	103,3	120,3	103,7	5,7	4,5
	52 911,6	100,4	106,2	118,6	108,7	1,5	1,3
<b>Валовое накопление</b>	844 342,3	138,7	88,9	110,5	106,7	28,4	20,2
валовое накопление основного капитала	721 745,9	89,6	108,3	108,0	106,6	20,0	17,2
изменение запасов материальных оборотных средств	122 596,4	—	—	117,0	107,0	8,4	3,0
<b>Чистый экспорт</b>	997 695,8	—	—	—	—	4,2	23,8
экспорт товаров и услуг	2 143 144,7	81,1	105,3	77,0	160,6	40,6	51,2
импорт товаров и услуг	1 145 448,9	84,3	88,2	117,2	114,1	36,4	27,4
<b>Валовой внутренний продукт методом конечного использования</b>	4 186 211,7	100,3	106,8	93,2	125,4	100,0	100,0
<b>Валовой внутренний продукт методом производства</b>	4 372 860,1	97,8	107,1	97,4	120,3	—	—

## 6.4 ВАЛОВОЙ ВНУТРЕННИЙ ПРОДУКТ МЕТОДОМ ДОХОДОВ

В I квартале 2010г. в производстве товаров доля валовой прибыли/валового смешанного дохода составила 72,5%, чистых налогов на производство – 2,6%, оплаты труда – 24,9%.

В производстве услуг доля валовой прибыли/валового смешанного дохода составила 68,6%, чистых налогов на производство – 0,6%, оплаты труда – 30,8%.

в процентах

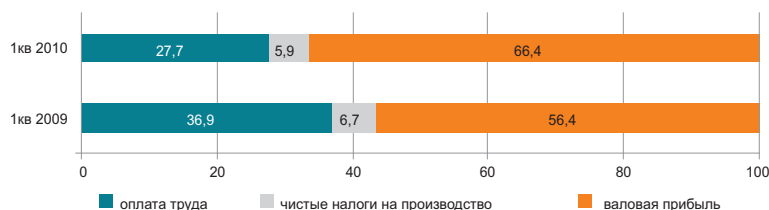

### Отраслевая структура производства и образования доходов по видам экономической деятельности за I квартал 2010 года

в процентах

	Валовая добавленная стоимость	в том числе					
		оплата труда		другие налоги на производство за вычетом других субсидий на производство		валовая прибыль/валовый смешанный доход	
		I кв. 2009г.	I кв. 2010г.	I кв. 2009г.	I кв. 2010г.	I кв. 2009г.	I кв. 2010г.
<b>Производство товаров</b>	100,0	33,2	24,9	4,4	2,6	62,4	72,5
Сельское, лесное и рыбное хозяйство	100,0	34,2	31,9	0,3	0,2	65,5	67,9
Промышленность	100,0	—	21,9	—	3,1	—	75,0
Горнодобывающая промышленность и разработка карьеров	100,0	22,4	14,0	8,5	4,1	69,1	81,9
Обрабатывающая промышленность	100,0	39,0	32,7	2,8	1,9	58,2	65,4
Электроснабжение, подача газа, пара и воздушное кондиционирование	100,0	41,7	33,2	2,4	1,5	55,9	65,3
Водоснабжение; канализационная система, контроль над сбором и распределением отходов	100,0	51,6	64,0	1,5	2,4	46,9	33,6
Строительство	100,0	42,2	41,4	0,9	0,5	56,9	58,1
<b>Производство услуг</b>	100,0	38,0	30,8	0,8	0,6	61,2	68,6
Оптовая и розничная торговля; ремонт автомобилей и мотоциклов	100,0	31,0	31,4	0,5	0,4	68,5	68,2
Транспорт и складирование	100,0	45,0	38,0	2,2	1,6	52,8	60,4
Услуги по проживанию и питанию	100,0	29,6	27,9	0,8	0,5	69,6	71,6
Информация и связь	100,0	37,9	37,7	1,5	1,2	60,6	61,1
Финансовая и страховая деятельность	100,0	22,1	8,7	1,2	0,4	76,7	90,9
Операции с недвижимым имуществом	100,0	5,6	4,9	0,1	0,6	94,3	94,5
Профессиональная, научная и техническая деятельность	100,0	59,0	37,0	0,8	0,7	40,2	62,3
Деятельность в области административного и вспомогательного обслуживания	100,0	52,5	48,6	0,8	0,7	46,7	50,7
Государственное управление и оборона; обязательное социальное обеспечение	100,0	76,4	77,5	0,0	0,1	23,6	22,4
Образование	100,0	76,5	72,8	0,1	0,1	23,4	27,0
Здравоохранение и социальные услуги	100,0	69,6	65,0	0,2	0,2	30,2	34,8
Искусство, развлечения и отдых	100,0	57,3	76,7	0,3	0,3	42,4	23,0
Предоставление прочих видов услуг	100,0	50,2	69,0	0,1	0,6	49,7	30,4
Деятельность домашних хозяйств, нанимающих домашнюю прислугу и производящих товары и услуги для собственного потребления	100,0	39,5	39,5	0,3	0,3	60,2	60,2
<b>Итого по отраслям</b>	100,0	36,2	28,4	2,1	1,4	61,7	70,1

## 6.5 ПЛАТЕЖНЫЙ БАЛАНС

(по данным НБ, нейтральное представление)

### Сальдо по счету текущих операций платежного баланса

млн. долларов США  
 I квартал 2009г.....-1 151,90  
 I квартал 2010г.....2 981,86

За I квартал 2010г. сложилось положительное сальдо по счету текущих операций платежного баланса 2981,86 млн. долларов США (в I квартале 2009г. результат был отрицательным - 1151,90 млн. долларов США).

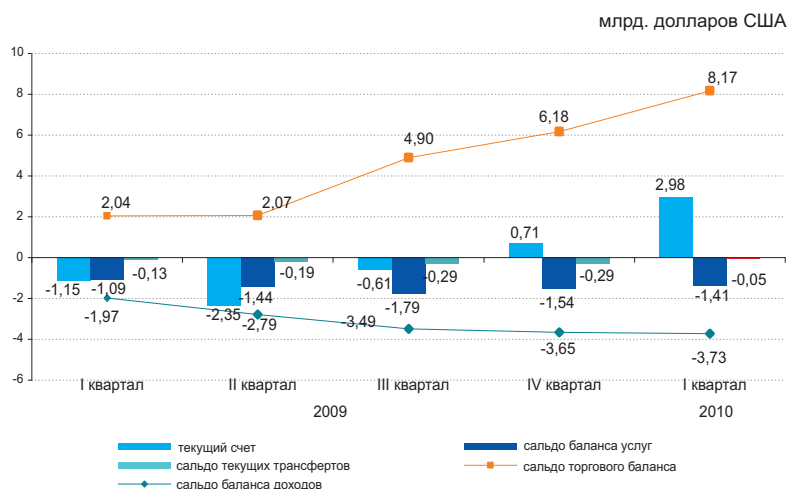

	2009				2010
	I квартал	II квартал	III квартал	IV квартал	I квартал
Текущий счет	-1 151,90	-2 350,10	-608,28	705,62	2 981,86
Счет операций с капиталом	13,61	-8,64	-21,11	-13,33	2 530,51
Счет финансовых операций	3 855,88	1 339,47	672,41	-1 111,33	-4 588,35
Нетто ошибки и пропуски	-2 717,59	1 019,28	-43,02	419,04	-924,02

Сальдо по операциям с прямыми инвестициями составило 3200,18 млн. долларов (2304,18 млн. долларов в I квартале 2009г.). За отчетный период результат операций с прямыми инвестициями за рубежом был отрицательным - 91,32 млн. долларов, а в Казахстане положительным 3291,50 млн. долларов.

В I квартале 2010г. результат операций с портфельными инвестициями был положительным 3983,98 млн. долларов (в I квартале 2009г. результат был положительным 3436,19 млн. долларов).

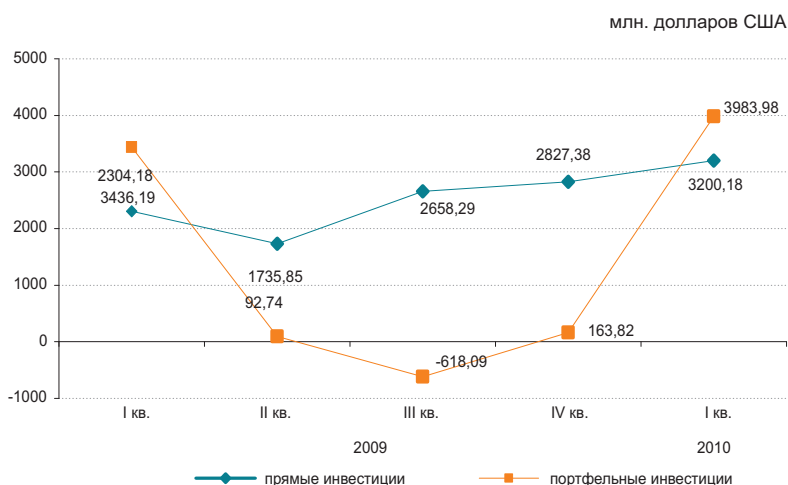

## 6.6 ИНДЕКСЫ ПРОИЗВОДИТЕЛЬНОСТИ ТРУДА

в процентах к предыдущему году

2006 год.....	109,4
2007 год.....	107,5
2008 год.....	100,0
2009 год.....	100,1

в процентах к соответствующему периоду предыдущего года

2007 год	
Январь-март.....	109,1
Январь-июнь.....	109,2
Январь-сентябрь.....	108,1
2008 год	
Январь-март.....	103,0
Январь-июнь.....	102,4
Январь-сентябрь.....	100,6
2009 год	
Январь-март.....	97,6
Январь-июнь.....	97,4
Январь-сентябрь.....	97,9
2010 год	
Январь-март.....	101,2

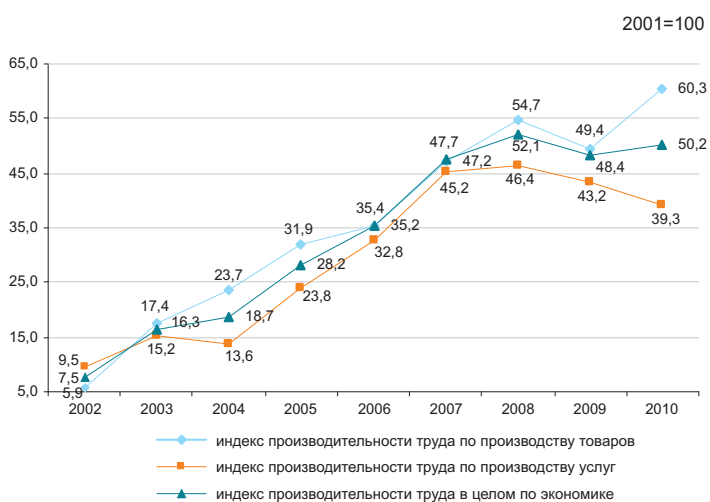

В целом по экономике индекс производительности труда за I квартал 2010г. к соответствующему периоду предыдущего года составил 101,2%. По сравнению с соответствующим периодом наблюдается увеличение индекса производительности труда в производстве товаров – 107,3%.

в процентах к соответствующему периоду предыдущего года

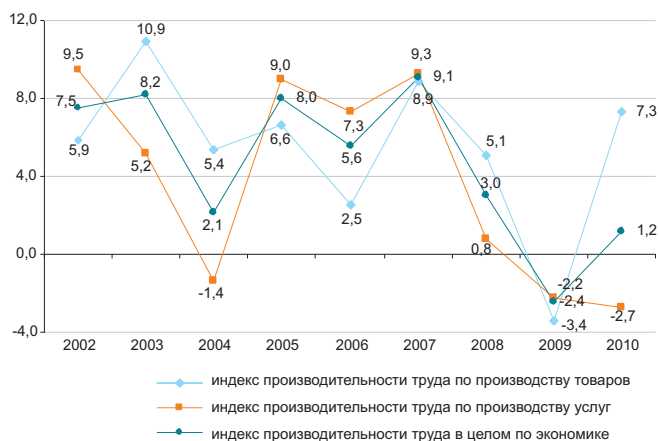

## 6.7 ИНВЕСТИЦИИ В ОСНОВНОЙ КАПИТАЛ

в процентах к соответствующему периоду предыдущего года

Январь-июнь 2009г.....107,3  
 2009г.....102,9  
 Январь-июнь 2010г.....95,2

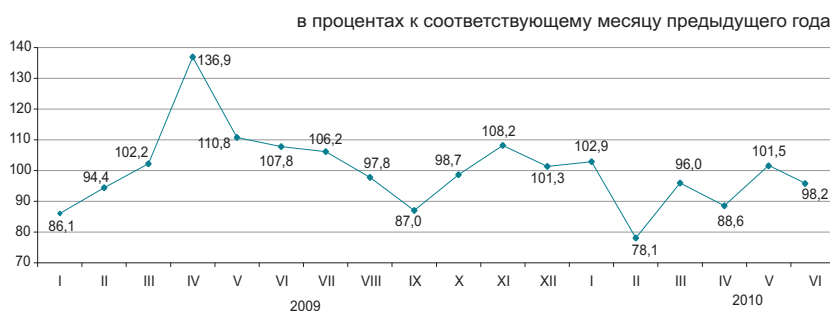

### По источникам финансирования

Преобладающими источниками инвестиций в январе-июне 2010г. остаются собственные средства хозяйствующих субъектов, при этом заемные средства уменьшились на 27,9%.

В июне 2010г. по сравнению с маем объем инвестиций увеличился на 22,9%.

	Январь-июнь 2010г.		Январь-июнь 2009г.	
	млн. тенге	удельный вес, в процентах	млн. тенге	удельный вес, в процентах
Инвестиции в основной капитал в том числе за счет средств:				
государственного бюджета	344 307	19,1	236 567	13,1
собственных иностранных заемных	496 616	27,6	766 151	42,6
	133 474	7,5	176 353	9,8

### По технологической структуре

Наблюдается увеличение инвестиционных вложений на работы по строительству и капитальному ремонту зданий и сооружений на 8,7%.

Инвестиции, направленные на приобретение машин, оборудования, инструмента, инвентаря уменьшились на 5,7%, на прочие капитальные работы и затраты - 23,8%.



### По направлениям использования \*

Наиболее привлекательной отраслью для инвестиционных вложений остается горнодобывающая промышленность и разработка карьеров, доля которой в общем объеме инвестиций в основной капитал составила 40,3%.

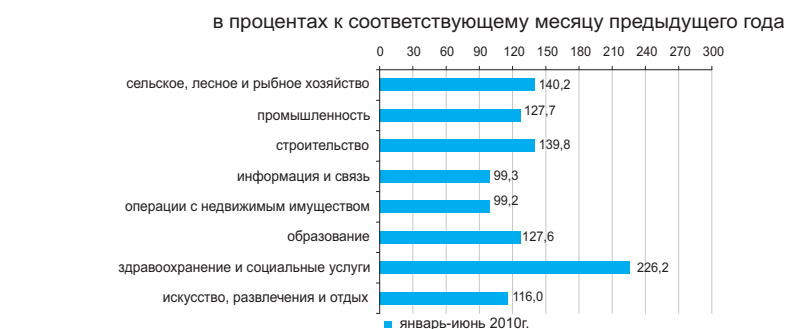

### По размерности предприятий

Объем инвестиционных вложений крупных предприятий за январь-июнь 2010г. по сравнению с соответствующим периодом предыдущего года уменьшился на 2% и составил 862,0 млрд. тенге.

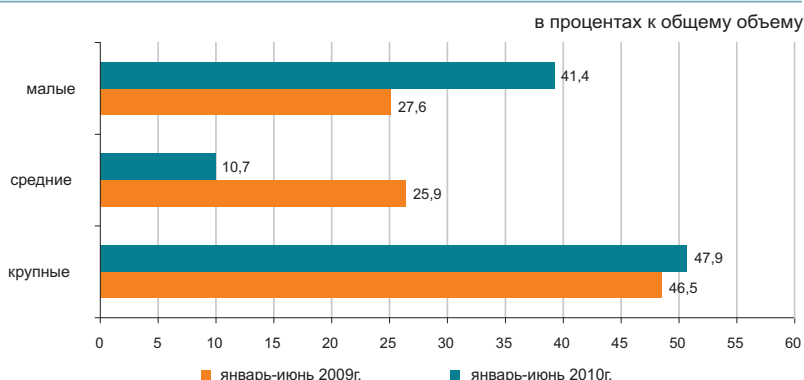

\* Данные представлены в соответствии с новым классификатором ОКЭД.

## 6.8 ТОПЛИВНО-ЭНЕРГЕТИЧЕСКИЕ РЕСУРСЫ (ТЭР)

### Ресурсы

В январе-мае 2010г. общие ресурсы основных природных видов топлива (нефти, включая газовый конденсат, газа природного и угля), вовлеченных в экономический оборот республики, составили 82,2 млн. тонн условного топлива.

	Удельный вес в общем объеме природных ресурсов	Январь-май 2010г. к январю-маю 2009г.		
		ресурсы	производство	импорт
Нефть сырая	46,8	111,1	109,1	130,1
Уголь	33,7	115,5	115,6	84,4
Газ природный	11,8	126,2	98,4	107,8
Газовый конденсат	7,7	98,6	98,6	-



Ресурсы нефтепродуктов формируются в основном за счет собственного производства (83,9–99,9%). Спрос на нефтепродукты частично восполнен их импортом. В январе-мае 2010г. по сравнению с соответствующим периодом 2009г. в структуре ресурсов наблюдается уменьшение доли импорта бензина (на 13,4 процентных пункта), керосина (на 5,2 процентных пункта), газойлей (на 3,6 процентных пункта), пропана и бутана сжиженного (на 1,3 процентных пункта).

	Январь-май 2010г. к январю-маю 2009г.	К общему объему ресурсов		
		ресурсы	производство	импорт
Бензин автомобильный	116,5	83,9	16,1	5,9
Газойли	111,9	93,5	6,5	41,6
Керосин	182,0	84,8	15,2	6,6
Мазут	132,6	99,6	0,4	62,6
Пропан и бутан сжиженные	137,7	99,9	0,1	81,8

### Использование

В январе-мае 2010г. по сравнению с соответствующим периодом 2009г. увеличился объем экспорта ТЭР на 8,5%.

Поставки нефти в большей степени продолжают осуществляться в Италию (23,3% от общего объема экспорта), Китай (14,1%), Францию (12,8%), Австрию (7,4%). В общем объеме ресурсов доля экспорта нефти по сравнению с аналогичным периодом 2009г. снизилась на 5,8 процентных пункта.

	Январь-май 2010г. к январю-маю 2009г.		К общему объему ресурсов	
	экспорт	реализация на внутреннем рынке	экспорт	реализация на внутреннем рынке
Нефть сырая	104,4	2,5 р.	89,7	10,3
Уголь	106,5	119,6	28,7	71,3
Газ природный	126,2	-	100,0	-
Газовый конденсат	120,3	94,2	20,3	79,7

### Объемы экспорта нефти сырой

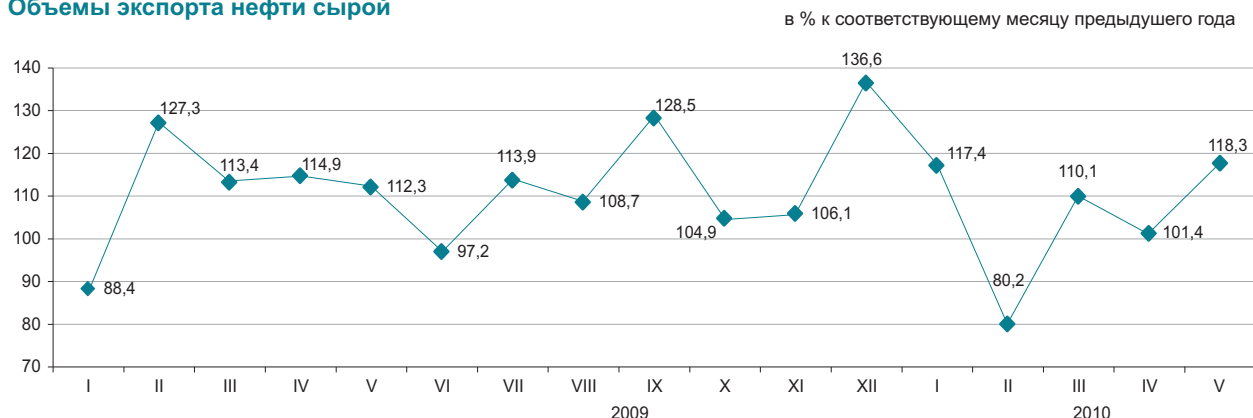

## 6.9 БИЗНЕС РЕГИСТР

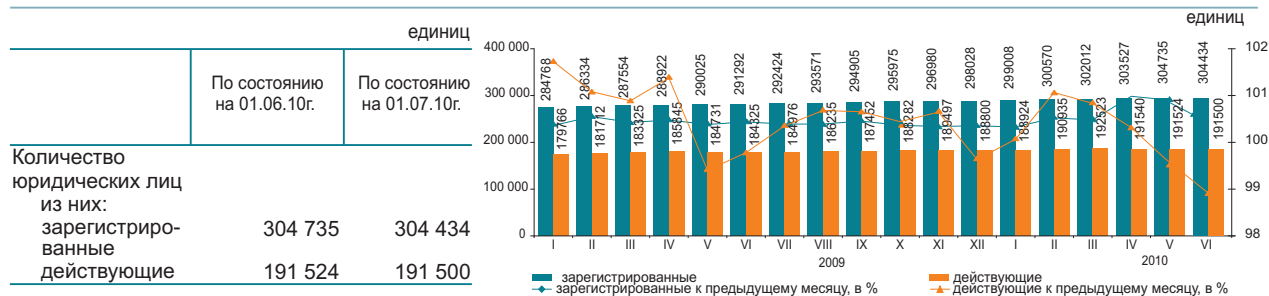

## Зарегистрированные юридические лица по видам деятельности и активности\*

	Всего	из них				в процессе ликвидации
		действующие	в том числе			
			еще не активные (новые)	активные	временно не активные	
Всего	304 434	191 500	25 093	115 549	50 858	4 436
Оптовая и розничная торговля ремонт автомобилей и мотоциклов	101 075	54 334	9 503	26 383	18 448	1 653
Строительство	39 537	26 930	4 403	13 341	9 186	472
Обрабатывающая промышленность	18 667	10 945	1 041	7 312	2 592	344
Образование	15 457	13 283	441	12 346	496	118
Операции с недвижимым имуществом	14 475	9 609	665	6 899	2 045	212
Сельское, лесное и рыбное хозяйство	13 525	7 765	550	5 157	2 058	312
Транспорт и складирование	10 118	6 611	939	4 206	1 466	181
Государственное управление и оборона; обязательное социальное обеспечение	9 781	8 981	78	8 745	158	38
Финансовая и страховая деятельность	6 947	4 319	787	2 812	720	73
Информация и связь	6 508	4 063	493	2 381	1 189	107
Здравоохранение и социальные услуги	5 786	3 921	231	3 172	518	69
Услуги по проживанию и питанию	3 308	1 919	217	1 098	604	59
Горнодобывающая промышленность и разработка карьеров	2 038	1 364	189	805	370	26
Электроснабжение, подача газа, пара и воздушное кондиционирование	1 107	657	44	490	123	39
Деятельность экстерриториальных организаций и органов	2	2	-	2	-	-

\* Данные представлены в соответствии с новым классификатором ОКЭД.

Количество зарегистрированных юридических лиц в Казахстане ежегодно увеличивается. Наибольшее количество зарегистрированных юридических лиц приходится на оптовую и розничную торговлю; ремонт автомобилей и мотоциклов, доля которых на 1 июля 2010г. составила 33,2%. На втором месте - строительство (13,0%), на третьем – обрабатывающая промышленность (6,1%). В совокупности доля этих трех видов деятельности составляет 52,3% всех зарегистрированных юридических лиц.

## Зарегистрированные юридические лица по формам собственности

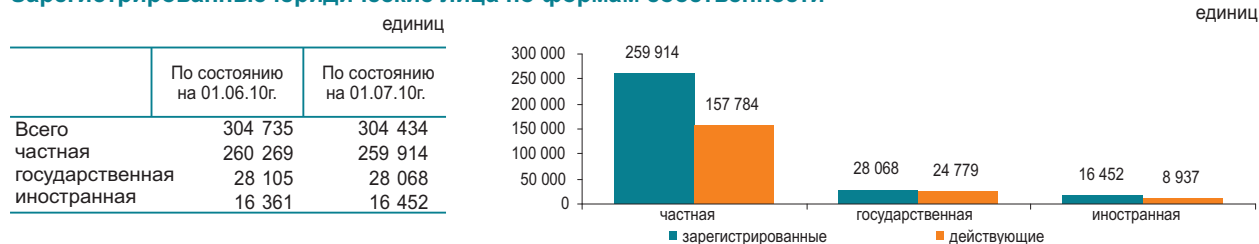

## Количество зарегистрированных юридических лиц по размерности

	единиц	
	По состоянию на 01.06.10г.	По состоянию на 01.07.10г.
Всего	304 735	304 434
малые	289 016	288 668
средние	13 329	13 397
крупные	2 390	2 369

## Количество зарегистрированных юридических лиц по активности

	единиц	
	По состоянию на 01.06.10г.	По состоянию на 01.07.10г.
Всего	304 735	304 434
действующие	191 524	191 500
активные	113 763	115 549
временно не активные	49 012	50 858
еще не активные (новые)	28 749	25 093
в процессе ликвидации	4 428	4 436

## 7.1 ВНУТРЕННЯЯ ТОРГОВЛЯ

### Розничная торговля

в процентах к предыдущему году	
2008г.....	103,1
2009г.....	97,3
в процентах к предыдущему месяцу	
Июнь 2009г.....	100,3
Июнь 2010г.....	100,4
в процентах к соответствующему месяцу предыдущего года	
Июнь 2009г.....	91,5
Июнь 2010г.....	117,2
в процентах к соответствующему периоду предыдущего года	
Январь-июнь 2009г.....	95,4
Январь-июнь 2010г.....	113,1

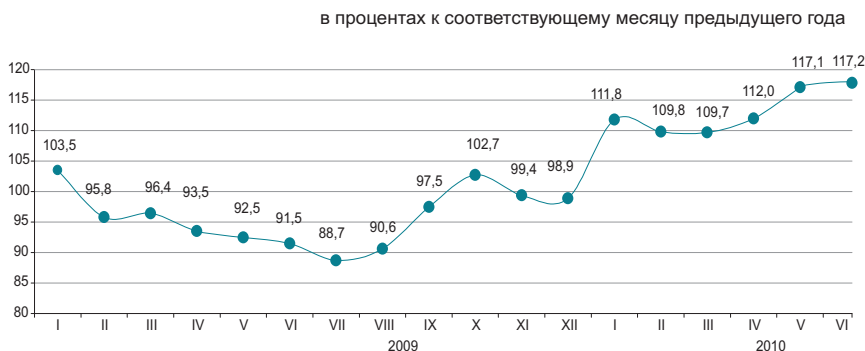

Оборот розничной торговли за январь-июнь 2010г. составил 1348,5 млрд. тенге и увеличился на 13,1% к соответствующему периоду 2009г., в большей степени, за счет торгующих предприятий (на 17,4% больше уровня января-июня 2009г.), доля которых в общем объеме розничного товарооборота составляет 55,8%. Объем торговли на рынках и индивидуальными предпринимателями увеличился в отчетном периоде на 8% по сравнению с соответствующим периодом предыдущего года.

На 1 июля 2010г. объем товарных запасов торговых предприятий в розничной торговле составил 115,2 млрд. тенге, в днях торговли – 47 дней.

	в процентах			
	Удельный вес	Июнь 2010г. к июню 2009г.	Июнь 2010г. к маю 2010г.	Январь-июнь 2010г. к январю-июню 2009г.
Розничная торговля торгующими предприятиями	100,0	117,2	100,4	113,1
на рынках и индивидуальными предпринимателями	55,8	121,7	98,1	117,4
	44,2	112,1	103,4	108,0

По данным обследования средних и крупных предприятий торговли, в реализуемых ими товарах казахстанское содержание продолжает преобладать в продовольственных товарах (от 80% до 95%). Непродовольственные товары в основном представлены импортной продукцией (например, средства моющие, чистящие – около 90%, фармацевтические товары – 80%).

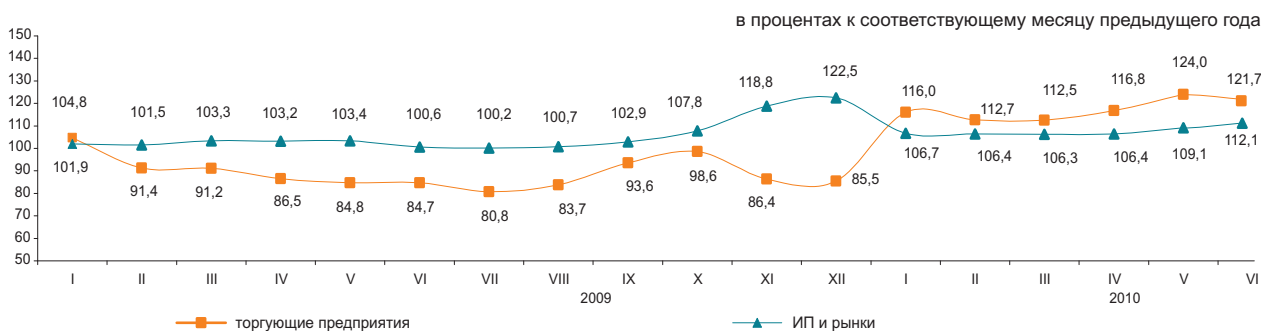

### Оптовая торговля

Оборот оптовой торговли за январь-июнь текущего года составил 3246,5 млрд. тенге или 113,2% к уровню соответствующего периода предыдущего года. За июнь текущего года по сравнению с соответствующим месяцем предыдущего года оптовый товарооборот вырос на 12,7%. Малыми предприятиями (с численностью работающих до 50 человек) формируются 73,6% оптового товарооборота. В структуре оптового товарооборота преобладают непродовольственные товары и продукция производственно-технического назначения (около 85%).

### Услуги по предоставлению продуктов питания и напитков (общественное питание)

Объем услуг по предоставлению продуктов питания и напитков за январь-июнь 2010г. составил 62,9 млрд. тенге или на 5,3% больше, чем в соответствующем периоде предыдущего года, в июне – 11,6 млрд. тенге или на 0,6% меньше. На долю малых предприятий и индивидуальных предпринимателей приходится почти 54% объема услуг.

## 7.2 БАЛАНС РЕСУРСОВ И ИСПОЛЬЗОВАНИЯ ОТДЕЛЬНЫХ ТОВАРОВ

(по данным КТК и АС)

### Продовольственные товары

Значительный удельный вес товаров отечественного производства наблюдается в ресурсах большинства продовольственных товаров. Вместе с тем, существует ряд продуктов, в ресурсах которых продолжает преобладать импорт: плоды и орехи переработанные (97,1%), овощи и грибы переработанные и консервированные (89,3%), кофе и чай (64,1%). В экспорте продовольственных товаров наблюдаются в основном поставки муки (66,5% от общего объема ресурсов) и крупы (37,6%).

	Январь-май 2010г. к январю-маю 2009г.			в процентах К общему объему ресурсов	
	ресурсы	произ- водство	импорт	экспорт	реализация на внутрен- нем рынке
Мука	115,0	115,2	36,3	66,5	33,5
Крупа	113,1	118,7	96,2	37,6	62,4
Макаронные изделия	104,7	105,7	99,2	8,6	91,4
Хлебобулочные и кондитерские изделия	103,1	112,2	91,7	2,3	97,7
Сахар	137,3	102,0	7,6р.	0,8	99,2
Воды минеральные и напитки безалкогольные	110,5	110,3	112,9	3,2	96,8
Растительное масло	126,9	132,5	116,7	11,6	88,4
Мясо	103,9	104,9	98,0	-	100,0
Молочные продукты	114,6	116,3	110,1	0,2	99,8

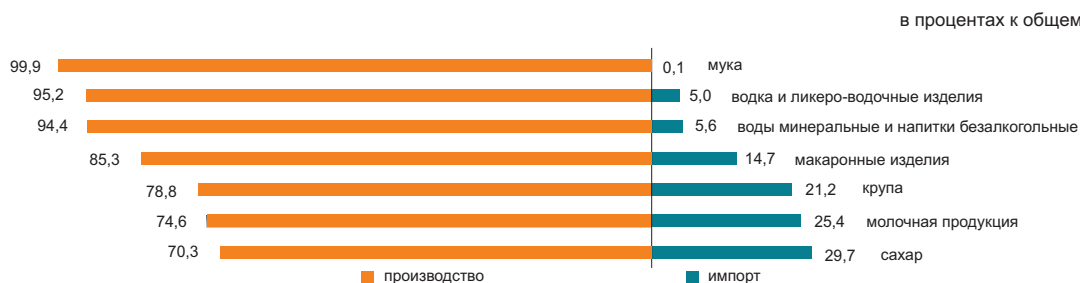

### Непродовольственные товары

Рынок непродовольственных товаров обеспечивается, преимущественно, ввозом из других стран. Преобладание импорта в наполнении ресурсов наблюдается по таким товарам, как средства гигиены полости рта (99,6%), средства моющие (96,7%), одежда верхняя (91,1%). Среди электробытовых товаров также значителен импорт по миксерам и соковыжималкам (99,5%), стиральным машинам (72,7%), телевизорам (58,9%).

По ресурсам строительных материалов складывается аналогичная ситуация. Отечественное производство преобладает только в строительных материалах, являющихся природным сырьем (92,1-99,9% от общего объема ресурсов): известь, асбест, пески природные, известняк, гипс, мел, доломит, глина и каолин.

Ресурсы цемента за январь-май 2010г. против соответствующего периода 2009г. увеличились на 31,1%, что объясняется увеличением объемов производства (на 21,8%) и импорта (в 2,1 раза). Доля отечественного производства в общем объеме ресурсов цемента составила 83,1%.

	Январь-май 2010г. к январю-маю 2009г.			в процентах К общему объему ресурсов	
	ресурсы	произ- водство	импорт	экспорт	реализация на внутрен- нем рынке
Автомобили легковые	25,9	2,8 р.	24,4	2,3	97,7
Автомобили грузовые	54,4	11,1	55,5	29,2	70,8
Белье нижнее	90,8	94,3	87,3	0,3	99,7
Одежда верхняя	118,1	97,2	120,6	0,9	99,1
Счетчики электроэнергии	106,5	104,8	108,9	0,0	100,0
Телевизоры	176,6	142,7	2,1р.	18,4	81,6
Ткани хлопчато- бумажные	132,9	134,2	129,8	61,9	38,1
Обувь	107,8	94,6	113,2	1,0	99,0
Мебель кухонная	111,5	131,7	88,7	0,3	99,7
Предметы домашнего обихода	70,6	91,2	68,7	1,6	98,4



### 7.3 ВНЕШНЕТОРГОВЫЙ ОБОРОТ

(по данным КТК)

	в процентах к предыдущему месяцу
Май 2009г.....	103,5
Май 2010г.....	119,5
	в процентах к соответствующему месяцу предыдущего года
Май 2009г.....	54,2
Май 2010г.....	157,3
	в процентах к соответствующему периоду предыдущего года
Январь-май 2009г.....	59,3
Январь-май 2010г.....	139,8

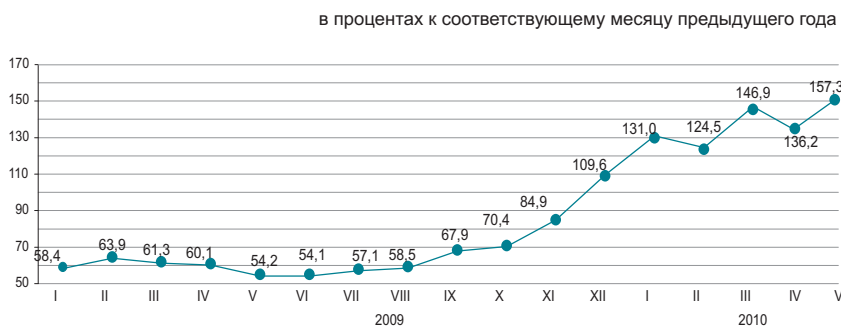

#### По структуре внешнеторгового оборота

Внешнеторговый оборот в январе-мае 2010г. составил 34,5 млрд. долларов США (по сравнению с январем-маем 2009г. увеличился на 39,8%), в том числе экспорт – 24,2 млрд. долларов США (на 74,1% больше) и импорт – 10,3 млрд. долларов США (на 4,5% меньше).

Значительную долю в товарной структуре экспорта занимают минеральные продукты (в январе-мае 2010г.– 77,3%), импорта – машины, оборудование, транспортные средства, приборы и аппараты (36,2%).

	в процентах	
	Январь-май 2010г. к январю-маю 2009г.	Май 2010г. к апрелю 2010г.
Внешнеторговый оборот	139,8	119,5
в том числе:		
экспорт	174,1	122,4
импорт	95,5	113,5

в процентах к соответствующему месяцу предыдущего года

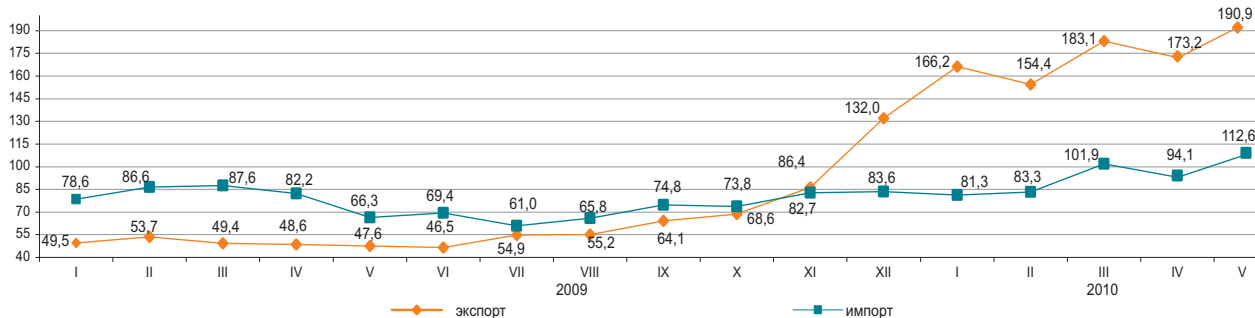

#### По отдельным странам

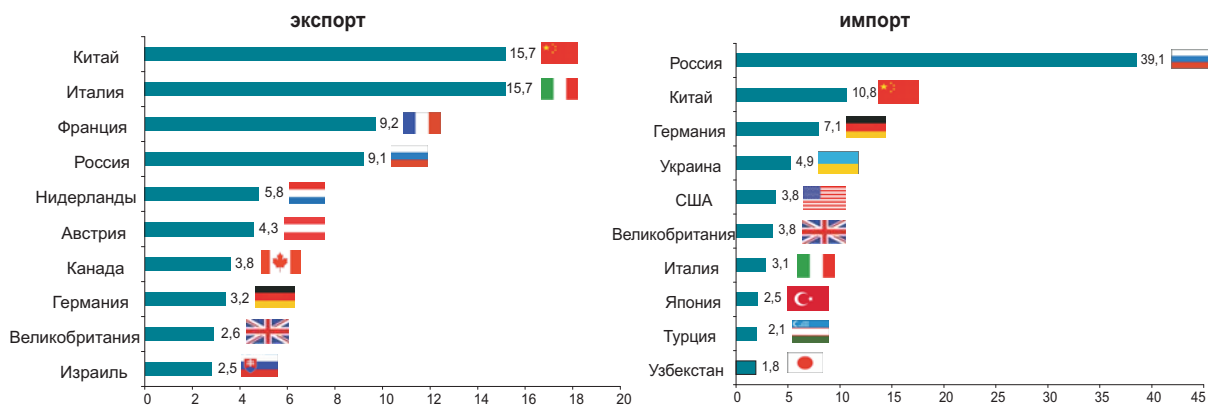

## 8. РЕАЛЬНЫЙ СЕКТОР ЭКОНОМИКИ

### 8.1 ПРОМЫШЛЕННОЕ ПРОИЗВОДСТВО

	в процентах к соответствующему периоду предыдущего года
Январь-июнь 2009г.....	97,3
2009г.....	102,7
Январь-июнь 2010г.....	111,0

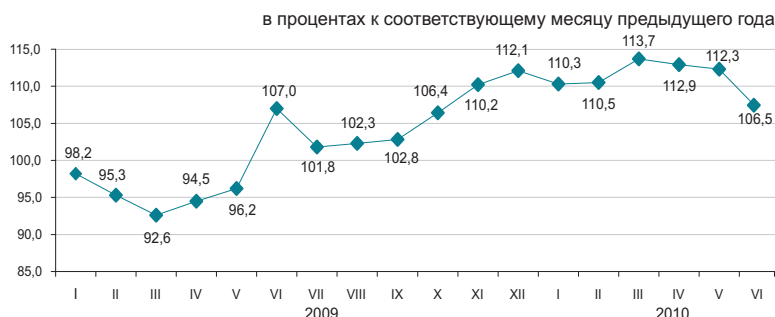

#### По отраслям промышленности

В январе-июне 2010г. промышленные предприятия республики произвели продукции на 5513,5 млрд. тенге. Объемы в горнодобывающей и обрабатывающей отраслях составили соответственно 3432,8 и 1658,7 млрд. тенге, в электроснабжении, подаче газа, пара, воздушном кондиционировании – 369,3 млрд. тенге, в водоснабжении и канализационной системе – на 52,6 млрд. тенге.

	в процентах	
	Январь-июнь 2010г. к январю-июню 2009г.	Удельный вес в общем объеме, январь-июнь 2010г.
<b>Промышленность</b>	111,0	100,0
Горнодобывающая промышленность и разработка карьеров	106,3	62,3
Обрабатывающая промышленность	118,3	30,1
Электроснабжение, подача газа, пара и воздушное кондиционирование	108,1	6,7
Водоснабжение; канализационная система, контроль над сбором и распределением отходов	107,8	0,9

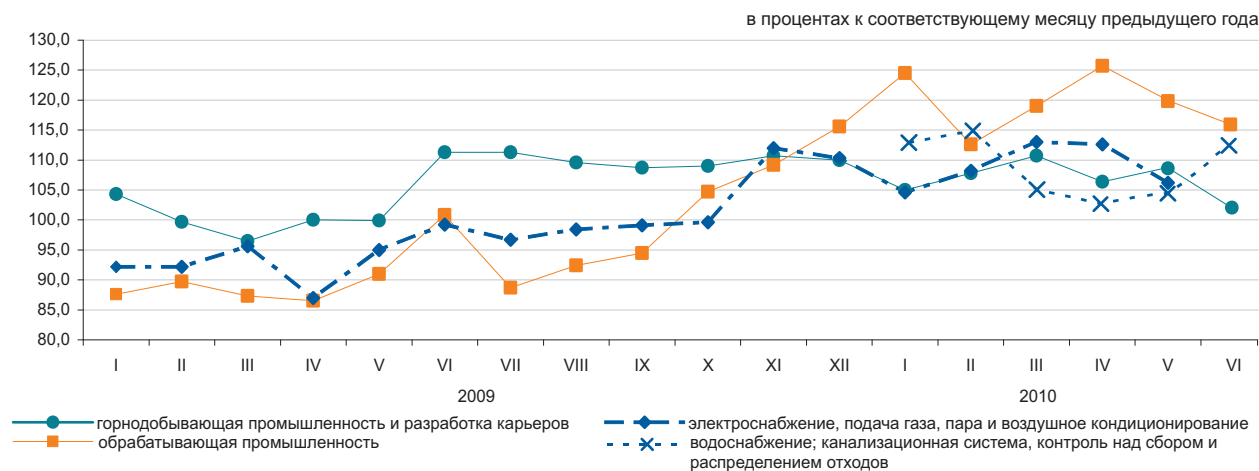

#### По отраслям обрабатывающей промышленности

	Январь-июнь 2010г., млрд. тенге	Январь-июнь 2010г. в % к январю-июню 2009г.
<b>Обрабатывающая промышленность</b>	1 658,7	118,3
Производство продуктов питания	294,2	114,6
Производство напитков	65,4	143,5
Производство табачных изделий	29,7	83,3
Производство текстильных изделий	8,2	110,9
Производство одежды	4,1	95,3
Производство деревянных и пробковых изделий, кроме мебели; производство изделий из соломки и материалов для плетения	3,9	74,2
Производство бумаги и бумажной продукции	10,2	103,0
Производство кокса и продуктов нефтепереработки	150,2	121,3
Производство продуктов химической промышленности	45,9	167,5
Производство резиновых и пластмассовых изделий	27,5	114,4
Производство прочей неметаллической минеральной продукции	73,4	237,2
Металлургическая промышленность	733,7	109,7
Машиностроение	134,1	167,8

**Производство промышленной продукции в натуральном выражении**

	Январь-июнь 2010г.	Январь-июнь 2009г.
--	--------------------	--------------------

**Добыча угля и лигнита**

Уголь - всего, тыс. тонн	52 637,2	43 406,8
--------------------------	----------	----------

**Добыча сырой нефти и природного газа**

Нефть, тыс. тонн	33 131,3	30 677,9
Газовый конденсат, тыс. тонн	6 069,3	6 174,7
Природный газ, млн. куб. м	18 489,3	17 583,8

**Добыча металлических руд**

Железная руда, тыс. тонн	24 565,0	20 779,0
Медная руда, тыс. тонн	15 261,9	15 131,6
Свинцово-цинковая руда, тыс. тонн	3 035,3	4 041,2
Хромовый концентрат, тыс. тонн	1 613,1	1 516,9

**Производство продуктов питания**

Мясо, тонн	74 476	60 186
Молоко, тонн	142 950	118 820
Мука, тонн	1 797 275	1 645 863
Хлеб, тонн	325 333	329 242
Сахар, тонн	138 833	169 505

**Производство продуктов нефтепереработки**

Бензин, тыс. тонн	1 595,2	1 207,7
Керосин, тыс. тонн	262,2	140,2
Газойли, тыс. тонн	2 362,4	2 027,3
Мазут, тыс. тонн	1 909,7	1 489,1

**Металлургическая промышленность**

Ферросплавы, тонн	858 061	627 869
Плоский прокат, тонн	1 364 935	1 608 135
Рафинированный свинец, тонн	49 916	49 777
Цинк, тонн	158 180	168 268
Рафинированная медь, тонн	172 343	160 121

**Электроснабжение, подача газа, пара и воздушное кондиционирование**

Электроэнергия, млн. кВт. ч	41 909,4	38 869,8
Теплоэнергия, тыс. Гкал	54 987,3	49 950,6

**Водоснабжение; канализационная система, контроль над сбором и распределением отходов**

Природная вода, млн. куб. м	1 268,3	1 222,4
-----------------------------	---------	---------

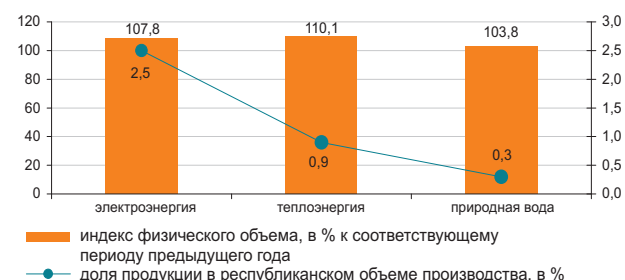
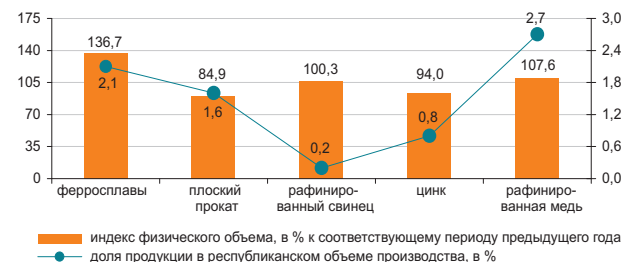
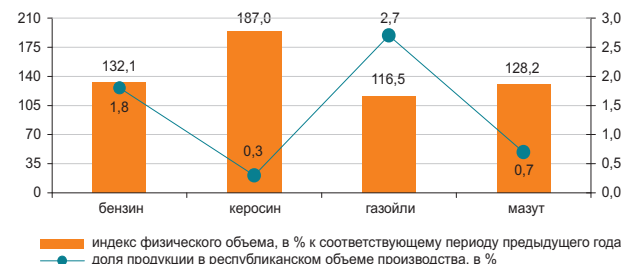
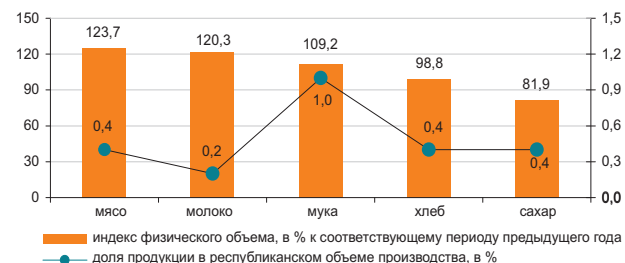
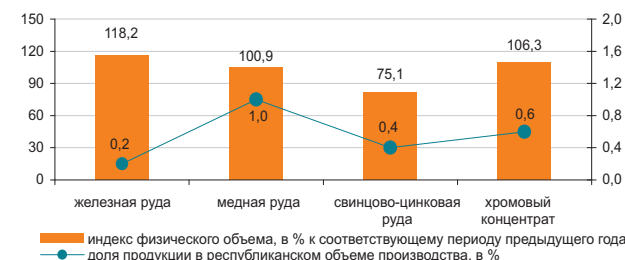
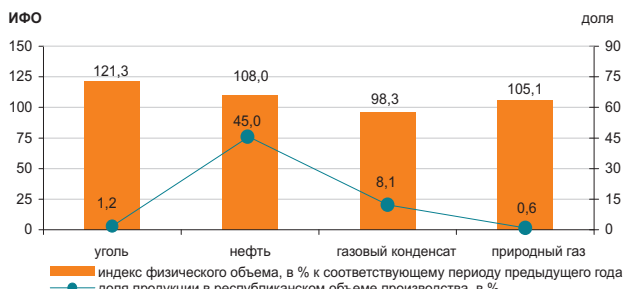

Данные по видам деятельности представлены в соответствии с новым классификатором ОКЭД.

## 8.2 СЕЛЬСКОЕ ХОЗЯЙСТВО

### Валовый выпуск продукции (услуг) сельского хозяйства

в процентах к соответствующему периоду  
предыдущего года

Январь-июнь 2009г.....102,7  
2009г.....113,9  
Январь-июнь 2010г.....103,1

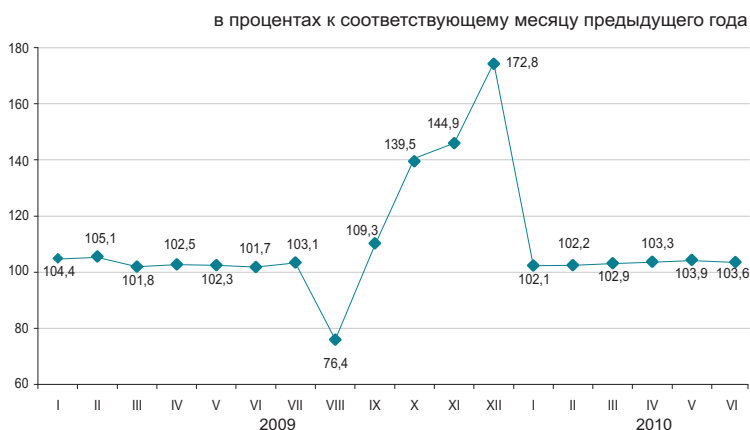

### По отраслям сельского хозяйства

Валовый выпуск продукции (услуг) сельского хозяйства в январе-июне 2010г. составил 363,2 млрд. тенге, в том числе животноводства – 351,2 млрд. тенге, растениеводства – 10,8 млрд. тенге, услуг – 1,2 млрд. тенге.

	в процентах	
	Январь-июнь 2010г. к январю-июню 2009г.	Январь-июнь 2009г. к январю-июню 2008г.
Сельское хозяйство	103,1	102,7
из них:		
продукция растениеводства	100,0	94,8
продукция животноводства	103,3	103,0

	Единица измерения	Январь-июнь 2010г.	В % к соответствующему периоду 2009г.
Численность основных видов сельскохозяйственных животных и птицы <sup>1)</sup>			
Крупный рогатый скот	тыс. голов	7 498,8	101,9
Овцы	тыс. голов	19 056,8	103,1
Козы	тыс. голов	3 572,4	99,5
Свины	тыс. голов	1 967,0	99,9
Лошади	тыс. голов	1 707,7	104,0
Птица	тыс. голов	38 399,1	108,3
Производство основных видов продукции животноводства			
Реализовано на убой всех видов скота и птицы в живой массе	тыс. тонн	693,9	103,9
Надоеено молока коровьего	тыс. тонн	2 717,5	102,3
Получено яиц куриных	млн. штук	1 807,4	110,9
Продуктивность скота и птицы			
Средний удой молока на 1 корову	кг	1 179	99,8
Средняя яйценоскость на 1 курицу-несушку	штук	110	99,1
Наличие основных зерновых культур, всего <sup>1)</sup>	тыс. тонн	7 002,9	195,0
из них:			
Пшеница	тыс. тонн	6 338,3	2 раза
Ячмень	тыс. тонн	559,3	134,6
Рис	тыс. тонн	29,2	16,8 раза
Овес	тыс. тонн	32,1	2,6 раза
Рожь	тыс. тонн	19,2	2,8 раза
Кукуруза	тыс. тонн	4,0	43,2
Наличие основных масличных культур, всего <sup>1)</sup>	тыс. тонн	82,9	165,4
Из них:			
Подсолнечник	тыс. тонн	45,8	133,2
Рапс	тыс. тонн	31,8	2,7 раза
Семена льна-кудряша	тыс. тонн	2,8	155,6

<sup>1)</sup> На 1 июля 2010г.

Примечание: в №5 данного журнала в таблице 3 единицы измерения в 9,10 строках «тыс голов» следует читать как «тыс. тонн», в 10 строке - «млн. штук», в 17-22 строках – «тыс. тонн».

### 8.3 СТРОИТЕЛЬСТВО

#### Объем выполненных строительных работ

в процентах к соответствующему месяцу предыдущего года

в процентах к соответствующему периоду предыдущего года

Январь-июнь 2009г.....	89,1
2009г.....	96,8
Январь-июнь 2009г.....	96,1

В январе-июне 2010г. объем строительных работ (услуг) составил 677,0 млрд. тенге.

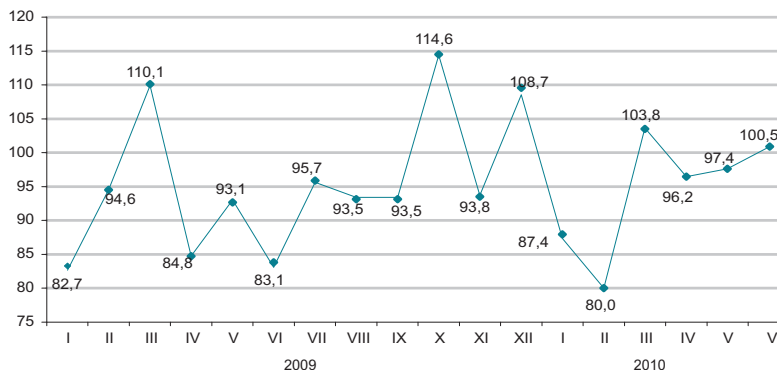

#### Отдельные виды строительных работ\*

Наибольший удельный вес в общем объеме строительных работ занимали работы по возведению зданий, объем которых составил 190,2 млрд. тенге.

в процентах к общему объему

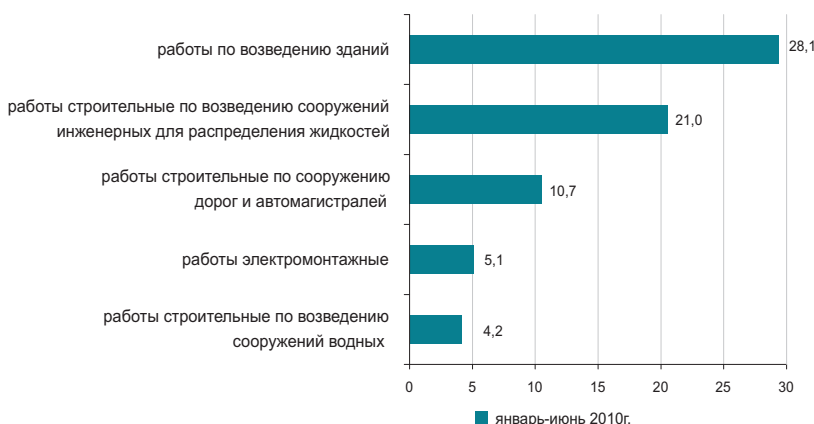

#### Структура объема строительных работ

Объем строительно-монтажных работ по сравнению с январем-июнем 2009г. сократился на 9,5%, составил 567,0 млрд. тенге. Объемы подрядных работ по капитальному и текущему ремонту по сравнению с соответствующим периодом прошлого года увеличились в 1,7 и 1,5 раза соответственно.

январь-июнь 2010г.

в процентах

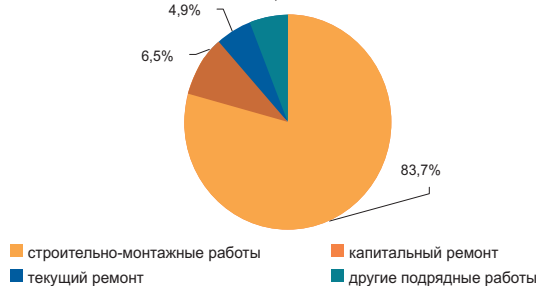

#### Ввод в эксплуатацию объектов

В январе-июне 2010г. было закончено строительство 10390 новых зданий, из которых 9070 жилого и 1340 нежилого назначения. Построено объектов социально-культурного назначения:

- общеобразовательных школ - 13;
- дошкольных учреждений – 17;
- амбулаторно-поликлинических учреждений – 18;
- больниц – 2.

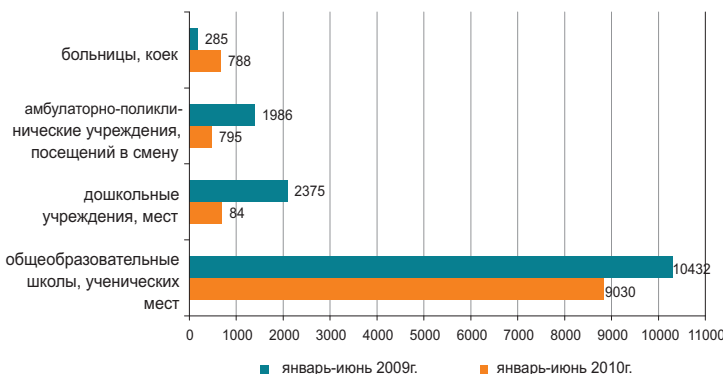

\* Данные представлены в соответствии с новым классификатором СКСП.

## 8.4 ЖИЛИЩНОЕ СТРОИТЕЛЬСТВО

### Инвестиции в жилищное строительство

в процентах к соответствующему периоду предыдущего года

Январь-июнь 2009г.....51,5  
 2009г.....63,1  
 Январь-июнь 2010г.....99,8

В первом полугодии 2010г. на строительство жилья направлено 136,6 млрд. тенге. В общем объеме инвестиций в основной капитал доля освоенных средств в жилищном строительстве составила 7,6%.

в процентах к соответствующему месяцу предыдущего года

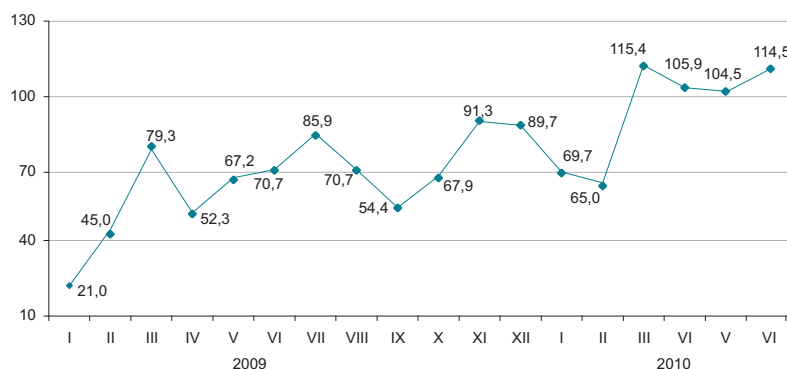

### Ввод в эксплуатацию жилых зданий

тыс. кв. метров общей площади

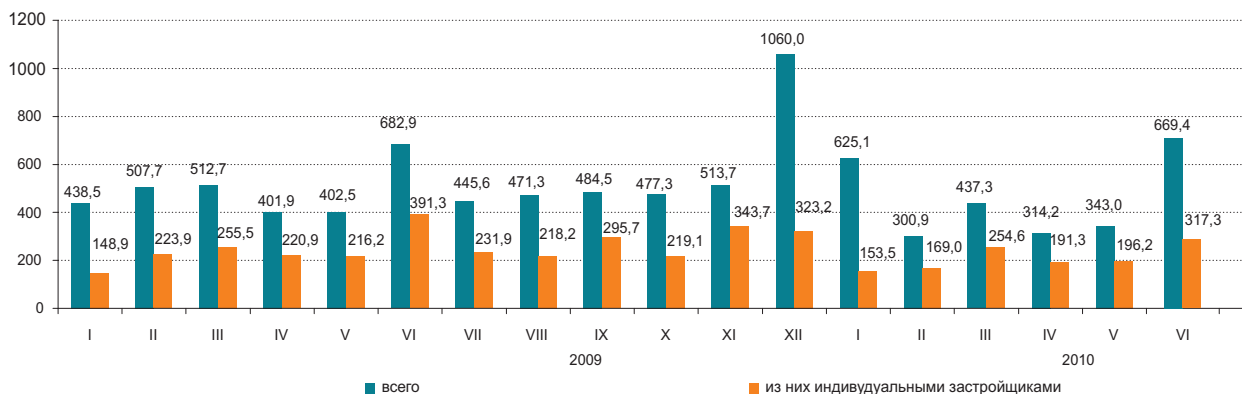

Общая площадь введенного жилья составила 2689,9 тыс. кв. м., из них населением 1281,9 тыс. кв. м. Индекс физического объема введенного жилья к январю-июню предыдущего года составил 91,3%.

Основным источником финансирования жилищного строительства в январе-июне 2010г. являются собственные средства застройщиков, удельный вес которых составляет 53,5%.

в процентах к соответствующему месяцу предыдущего года

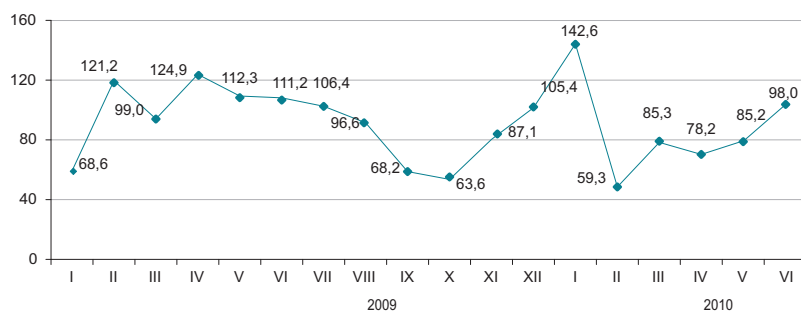

### Реализация Государственной программы жилищного строительства

Наибольшая доля арендного жилья (36,3%) введена в Атырауской и кредитного (45,2%) в Актыбинской областях. Значителен ввод арендного жилья в Павлодарской (20,3%), Кызылординской (15,0%), Акмолинской (11,8%), Южно-Казахстанской (10,6%) областях, кредитного - в г. Алматы (22,0%), Акмолинской (10,7%) и Мангистауской (8,6%) областях.

	Введено жилья за январь-июнь 2010г.	
	арендное коммунальное	кредитное
Освоено средств, млн.тенге	8 216,7	8 015,0
Введено в эксплуатацию общей площади, кв.м.	51 442	66 594
полезной площади, кв. м.	38 573	48 061
Количество введенных квартир, единиц	609	717

## 8.5 ТРАНСПОРТ

### Грузооборот

в процентах к предыдущему году	
2008г.....	105,5
2009г.....	91,2
в процентах к предыдущему месяцу	
Июнь 2009г.....	93,0
Июнь 2010г.....	101,2
в процентах к соответствующему месяцу	
Июнь 2009г.....	80,6
Июнь 2010г.....	127,5
в процентах к соответствующему периоду	
Январь-июнь 2009г.....	87,7
Январь-июнь 2010г.....	110,1

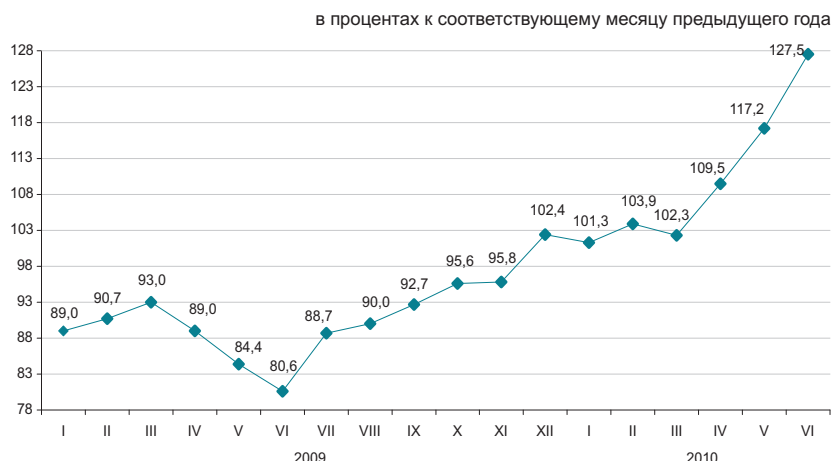

### По видам транспорта

Увеличение грузооборота в июне 2010г. по сравнению с соответствующим периодом предыдущего года (27,5%) обусловлено ростом грузопотоков на железнодорожном, трубопроводном и автомобильном транспорте, доля которых в общем объеме грузооборота значительна (56,3%, 24,3% и 18,3% соответственно).

	Удельный вес	в процентах	
		Июнь 2010г. к маю 2010г.	Июнь 2010г. к июню 2009г.
Грузооборот	100,0	101,2	127,5
в том числе:			
железнодорожный	56,3	96,4	121,7
трубопроводный	24,3	101,7	142,3
автомобильный	18,3	118,4	127,8
морской	1,0	106,8	150,0
воздушный	0,02	75,3	162,2
речной	0,04	58,1	93,8

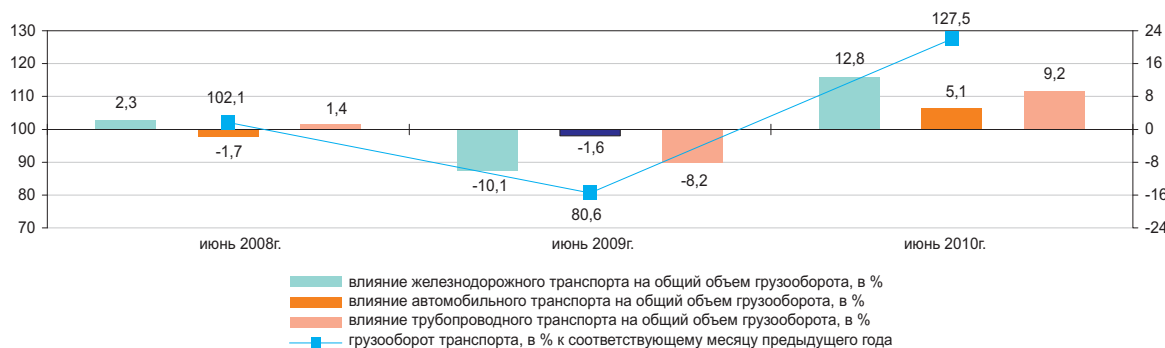

### Основные показатели по видам транспорта

	Перевозки грузов, тыс. тонн		Грузооборот, млн. ткм	
	январь-июнь 2010г.	январь-июнь 2010г. в % к январю-июню 2009г.	январь-июнь 2010г.	январь-июнь 2010г. в % к январю-июню 2009г.
Все виды транспорта	993 636,1	116,8	170 261,0	110,1
в том числе:				
железнодорожный	127 275,5	115,0	99 540,5	111,5
автомобильный	770 452,2	118,5	28 002,9	118,9
трубопроводный	93 603,6	106,1	41 438,6	100,4
в том числе:				
нефти	48 349,1	123,5	28 895,2	129,6
газа	45 254,5	92,3	12 543,4	66,1
морской	1 928,8	175,0	1 209,7	238,2
воздушный	12,4	153,3	39,0	151,7
речной	363,6	143,6	30,4	154,3

### Пассажиروоборот

в процентах к предыдущему году  
 2008г.....102,5  
 2009г.....102,7

в процентах к предыдущему месяцу  
 Июнь 2009г.....106,7  
 Июнь 2010г.....107,9

в процентах к соответствующему месяцу  
 Июнь 2009г.....100,6  
 Июнь 2010г.....114,8

в процентах к соответствующему периоду  
 Январь-июнь 2009г.....100,0  
 Январь-июнь 2010г.....112,9

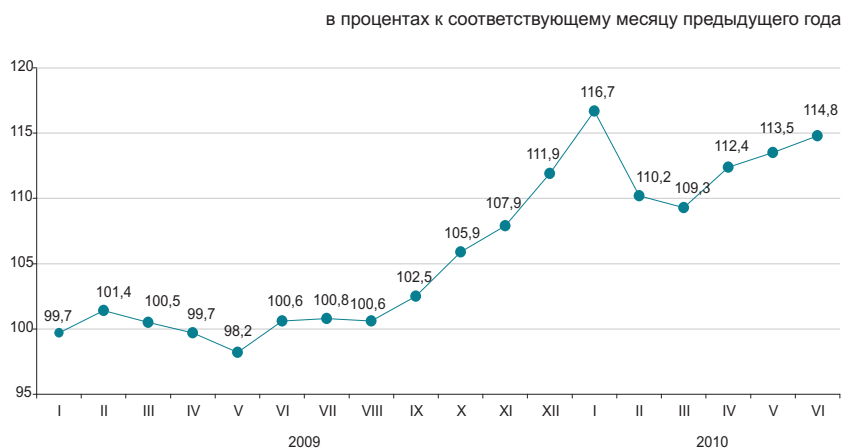

### По видам транспорта

Увеличение (14,8%) пассажируоборота в июне 2010г. по сравнению с соответствующим периодом предыдущего года обусловлено ростом пассажиропотоков на автомобильном и железнодорожном транспорте.

	Удельный вес	Июнь 2010г. к маю 2010г.	Июнь 2010г. к маю 2009г.
Пассажируоборот	100,0	107,9	114,8
в том числе:			
автомобильный	82,1	104,3	114,6
железнодорожный	12,3	124,8	110,8
воздушный	5,4	137,8	130,6
электрический	0,2	105,8	89,8
речной	0,004	138,8	159,4

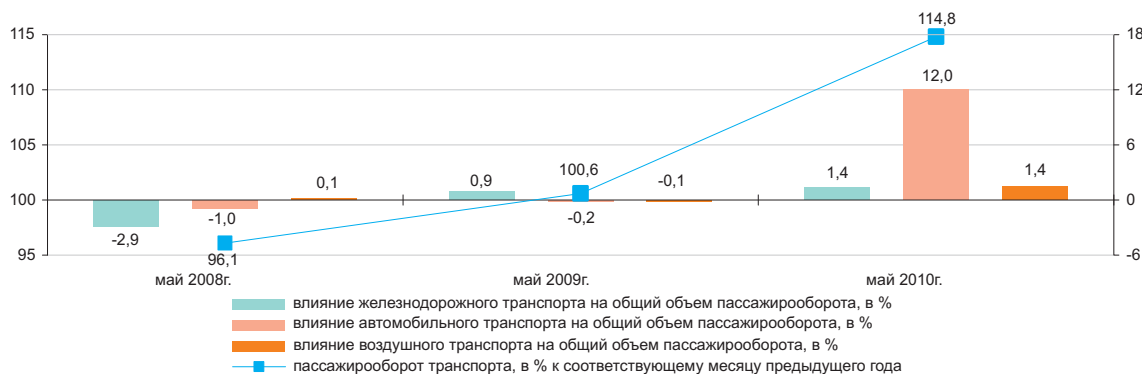

### Основные показатели по видам транспорта

	Перевозки пассажиров, тыс. человек		Пассажируоборот, млн. пкм	
	январь-июнь 2010г.	январь-июнь 2010г. в % к январю-июню 2009г.	январь-июнь 2010г.	январь-июнь 2010г. в % к январю-июню 2009г.
Все виды транспорта	5 675 724,5	110,9	63 741,1	112,9
в том числе:				
железнодорожный	9 138,1	110,3	7 361,1	106,2
автомобильный	5 625 312,1	111,0	53 432,6	113,6
воздушный	1 459,6	120,8	2 784,0	120,2
электрический	39 772,1	98,3	162,7	94,0
речной	42,6	128,7	0,8	195,4

## 8.6 ПОЧТОВАЯ И КУРЬЕРСКАЯ ДЕЯТЕЛЬНОСТЬ. СВЯЗЬ\*

### Почтовая и курьерская деятельность

в процентах к соответствующему месяцу предыдущего года

в процентах к предыдущему году	
2008г.....	99,3
2009г.....	89,4
в процентах к предыдущему месяцу	
Июнь 2009г.....	98,9
Июнь 2010г.....	109,5
в процентах к соответствующему месяцу	
Июнь 2009г.....	86,4
Июнь 2010г.....	116,1
в процентах к соответствующему периоду	
Январь-июнь 2009г.....	86,6
Январь-июнь 2010г.....	106,7

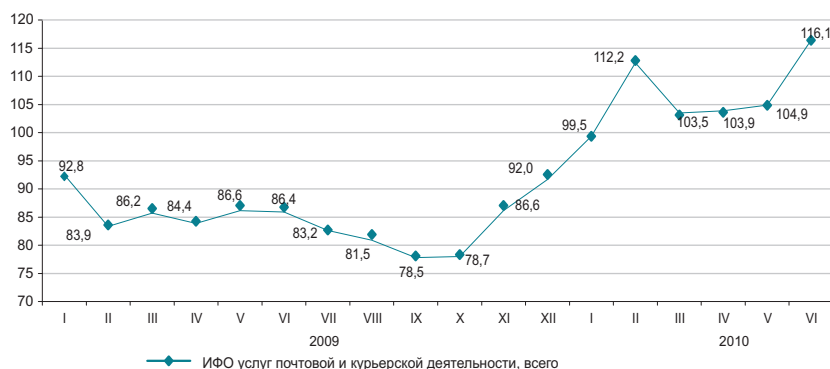

### Связь

в процентах к предыдущему году

в процентах к предыдущему году	
2008г.....	112,2
2009г.....	103,9
в процентах к предыдущему месяцу	
Июнь 2009г.....	102,6
Июнь 2010г.....	98,2
в процентах к соответствующему месяцу	
Июнь 2009г.....	99,7
Июнь 2010г.....	103,9
в процентах к соответствующему периоду	
Январь-июнь 2009г.....	101,3
Январь-июнь 2010г.....	105,2

в процентах к соответствующему месяцу предыдущего года

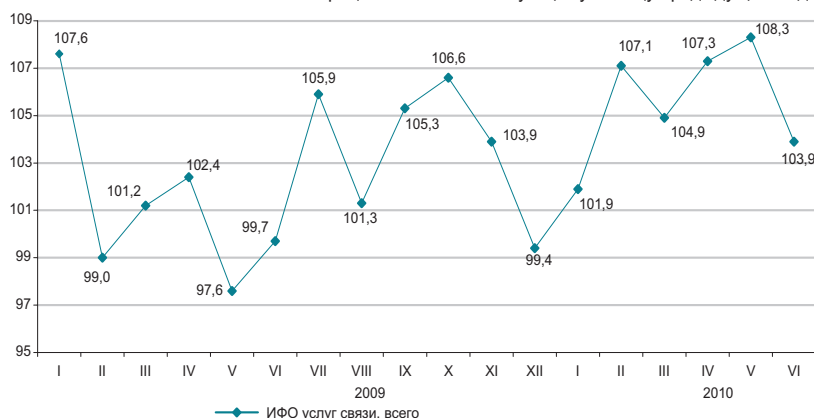

### По видам услуг связи

Увеличение доходов от услуг связи в январе-июне 2010г. связано с ростом доходов от услуг мобильной связи, удельный вес которой составил 55,5% от общего объема услуг связи.

в процентах

	Удельный вес	Январь-июнь 2010г., млн. тенге	Июнь 2010г. к маю 2010г.	Июнь 2010г. к июню 2009г.	Январь-июнь 2010г. к январю-июню 2009г.
Доходы от услуг связи, всего	100,0	226 145,4	98,2	103,9	105,2
мобильная связь	55,5	125 462,4	100,5	117,8	114,0
прочие услуги связи	12,2	27 491,9	90,6	90,3	101,7
Интернет	11,2	25 331,1	102,5	132,6	128,7
междугородная телефонная связь	10,9	24 698,9	102,4	103,3	97,9
местная телефонная связь	7,7	17 435,7	104,6	103,6	104,6
передача данных	2,5	5 725,4	92,8	75,0	88,8
Из общих доходов – услуги связи населению	52,3	118 313,8	102,9	162,9	125,4

в процентах к соответствующему месяцу предыдущего года

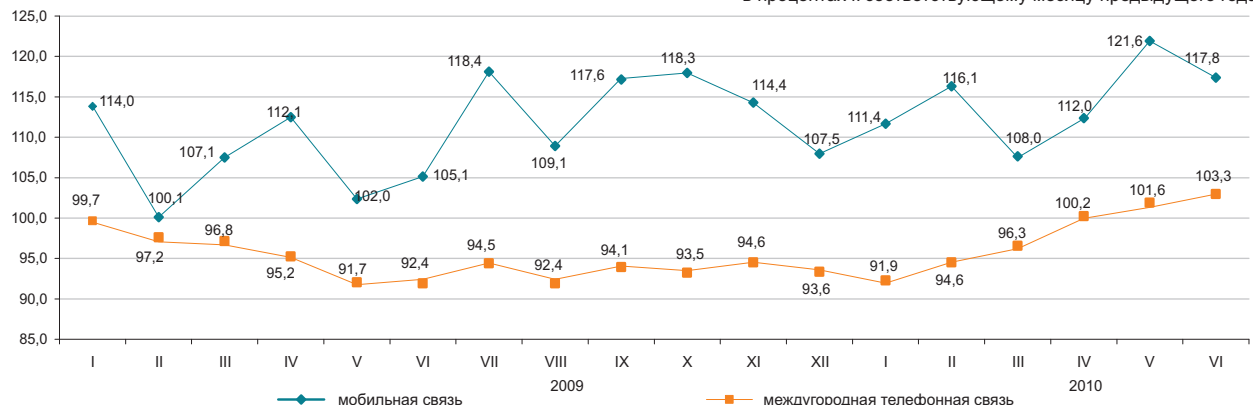

\* Данные по указанным услугам приведены по новой номенклатуре видов экономической деятельности

## 8.7 МОНИТОРИНГ МАЛОГО И СРЕДНЕГО ПРЕДПРИНИМАТЕЛЬСТВА

### Количество субъектов МСП

в процентах к соответствующему периоду предыдущего года

2008г.....	109,8
2009г.....	105,3
На 1 июля 2010г.....	101,0

### Численность занятых

в процентах к соответствующему периоду предыдущего года

2008г.....	94,0
2009г.....	103,0
На 1 июля 2010г.....	102,5

### Выпуск продукции

в процентах к соответствующему периоду предыдущего года

2008г.....	81,9
2009г.....	100,9
Январь-июнь 2010г.....	106,1

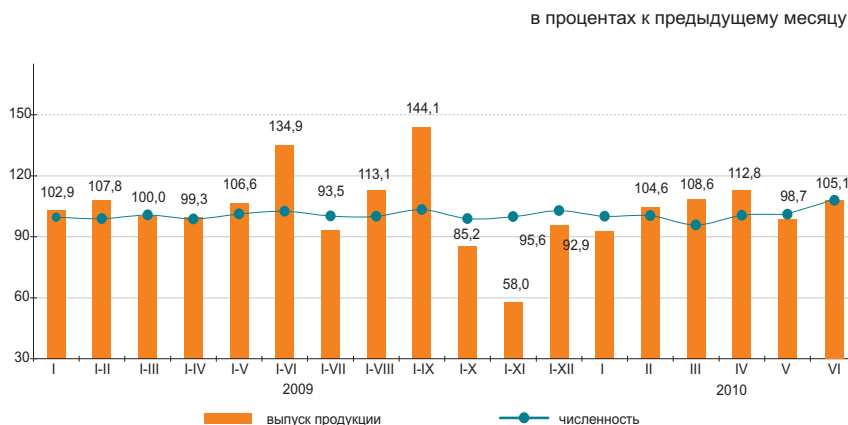

### Структура показателей деятельности МСП

Выпуск продукции (товаров и услуг) субъектами МСП за январь-июнь 2010г. составил 1770,9 млрд. тенге.

Количество активных субъектов МСП на 1 июля 2010г., работающих на рынке, составило 564,0 тыс. единиц.

Численность активно занятых в МСП на 1 июля 2010г. составила 2035,2 тыс. человек.

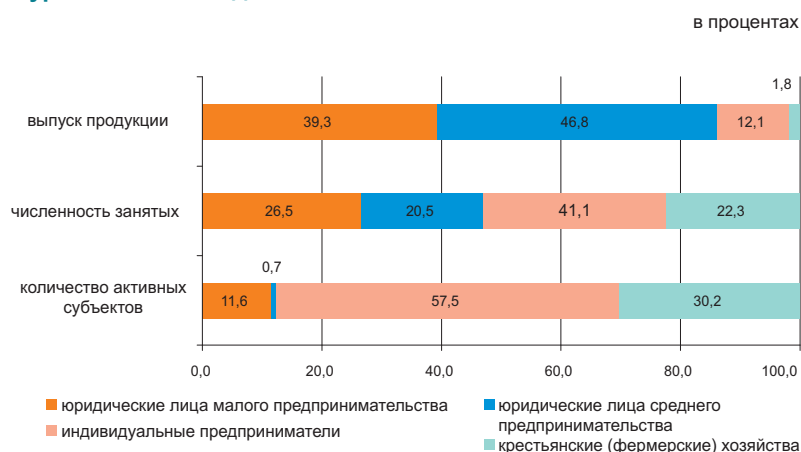

### Субъекты МСП

По данным НК МФ, сформированных по новой методике (на основе лицевых счетов), наибольшее количество активных индивидуальных предпринимателей сосредоточено в Южно-Казахстанской области – 49480 (15,3%), Алматинской – 43592 (13,4%), Восточно-Казахстанской – 36145 (11,1%), Карагандинской – 26389 (8,1%), Костанайской – 19643 (6,1%) областях, г.Алматы – 30344 (9,4% от общего количества).

Значительное количество активно работающих крестьянских хозяйств зафиксировано в Южно-Казахстанской – 59269 (34,8%), Алматинской – 48578 (28,6%), Восточно-Казахстанской – 15399 (9,1%) и Жамбылской – 15375 (9,0%)

	Численность занятых	Выпуск продукции
	На 1 июля 2010г. в % к 1 июля 2009г.	Январь-июнь 2010г. в % к январю-июню 2009г.
Всего	102,5	106,1
юридические лица малого предпринимательства	110,2	97,6
юридические лица среднего предпринимательства	133,7	111,3
индивидуальные предприниматели	85,9	119,2
крестьянские (фермерские) хозяйства	99,4	103,1

### Изменение количества активных субъектов МСП

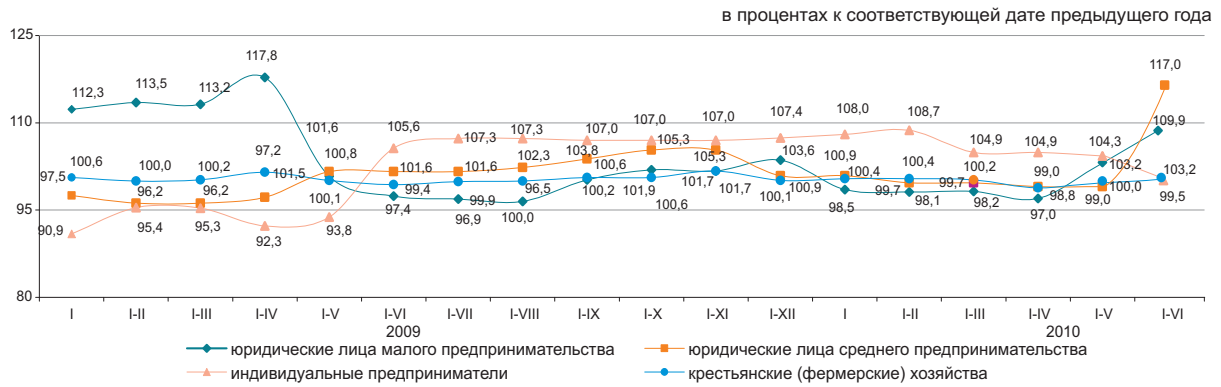

### Развитие сектора МСП

За январь-июнь 2010 г. по сравнению с соответствующим периодом 2009г. наблюдалось увеличение выпуска продукции (товаров и услуг) субъектами МСП во всех областях.

### Изменение выпуска продукции

в процентах к соответствующему периоду предыдущего года



### Доля отдельных отраслей в выпуске продукции субъектами МСП

в процентах

	Январь-июнь 2009г.	Январь-июнь 2010г.
Всего	100,0	100,0
Сельское, лесное и рыбное хозяйство	5,0	4,8
Промышленность	21,8	22,4
Строительство	14,0	12,7
Оптовая и розничная торговля, ремонт автомобилей и мотоциклов	29,1	28,6
Операции с недвижимым имуществом	1,9	1,9
Другие отрасли	28,2	29,6

### Количество субъектов МСП на 1 июля 2010г.

	Всего зарегистрированных субъектов МСП	в том числе			Всего активно действующих субъектов МСП	в том числе		
		юридических лиц МСП	индивидуальных предпринимателей	крестьянских (фермерских) хозяйств		юридических лиц МСП	индивидуальных предпринимателей	крестьянских (фермерских) хозяйств
<b>Республика Казахстан</b>	861 942	231 776	436 747	193 419	564 012	69 433	324 432	170 147
Актомолинская	30 253	6 837	18 632	4 784	21 434	2 213	15 451	3 770
Актюбинская	31 067	9 399	17 011	4 657	18 683	2 927	12 095	3 661
Алматинская	121 132	10 508	58 341	52 283	96 561	4 391	43 592	48 578
Атырауская	26 396	6 758	18 007	1 631	12 731	2 485	8 590	1 656
Западно-Казахстанская	24 064	4 453	15 207	4 404	16 178	2 074	10 554	3 550
Жамбылская	44 295	5 944	22 053	16 298	32 816	1 592	15 849	15 375
Карагандинская	54 668	14 889	33 008	6 771	37 450	5 137	26 389	5 924
Костанайская	36 410	7 990	22 368	6 052	27 458	2 790	19 643	5 025
Кызылординская	19 666	4 324	12 650	2 692	10 844	1 830	7 837	1 177
Мангистауская	23 657	7 300	15 102	1 255	12 952	4 518	7 688	746
Южно-Казахстанская	148 137	19 545	59 210	69 382	113 270	4 521	49 480	59 269
Павлодарская	32 700	9 793	19 280	3 627	20 223	2 708	14 659	2 856
Северо-Казахстанская	23 115	5 139	14 465	3 511	17 229	2 039	12 038	3 152
Восточно-Казахстанская	73 290	13 067	44 233	15 990	56 376	4 832	36 145	15 399
г.Астана	50 772	26 644	24 112	16	20 619	6 539	14 078	2
г.Алматы	122 320	79 186	43 068	66	49 188	18 837	30 344	7

## 8.8 ДЕЛОВАЯ И ПОТРЕБИТЕЛЬСКАЯ АКТИВНОСТЬ

### Индекс предпринимательской уверенности

в процентах

	Промышленность	Торговля
2009г.		
I квартал	0	+5
II квартал	+4	+6
III квартал	+11	+9
IV квартал	+1	+8
2010г.		
I квартал	+4	+10
II квартал	+8	+11



Индекс предпринимательской уверенности, характеризующий деловую активность опрошенных предприятий промышленности, в июне 2010г. по сравнению с предыдущим месяцем увеличился на 1 процентный пункт и составил (+9)%. В ближайшие 2-3 месяца по сравнению с июнем т.г. ожидается дальнейший рост деловой активности промышленных предприятий.

	Обследовано предприятий, единиц	Индекс предпринимательской уверенности, %	
		июнь 2009г.	июнь 2010г.
Промышленность	855	-2	+9
Горнодобывающая	97	+6	+15
Обработывающая	600	-3	+13
Электроснабжение, водоснабжение	158	-20	-8
Торговля	1 497	+3	+12
Оптовая	873	+6	+10
Розничная	605	+4	+13
Торговое посредничество	19	+6	-7

Доля предприятий торговли, экономическое положение которых охарактеризовано их руководителями как «хорошее» и «удовлетворительное», в июне 2010г., как и в предыдущем месяце составила 90%. В июне т.г. на 1 процентный пункт выросла доля предприятий, ожидающих улучшения своей финансово-хозяйственной деятельности в ближайшие 2-3 месяца по сравнению с текущим моментом.

### Оценка потребительской активности

В июне 2010г. проведено очередное обследование 1600 респондентов - потребителей различных групп. Опрос позволяет проследить тенденцию потребительского спроса домашних хозяйств на товары длительного пользования.

в процентах

	Июнь 2009г.	Июнь 2010г.
Индекс ощущений потребителей	0	+14
Индекс экономического климата	0	+16
Индекс желания покупать	+2	+13

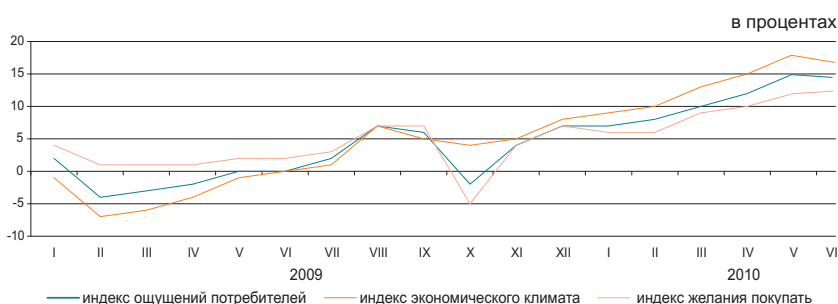

	Экономическое положение в стране		Денежные накопления в домашнем хозяйстве	
	июнь 2008г. – июнь 2009г.	июнь 2009г. – июнь 2010г.	июнь 2008г. – июнь 2009г.	июнь 2009г. – июнь 2010г.
Улучшение	22	28	24	30
Ухудшение	23	16	24	18
Ожидание улучшения	22	30	10	15
Ожидание ухудшения	22	13	21	18

«Индекс ощущений потребителей» отражает субъективные мнения опрошенных респондентов об изменениях в экономике страны за последние 12 месяцев.

«Индекс экономического климата» отражает субъективные мнения потребителей об экономической ситуации в стране в следующие 12 месяцев.

«Индекс желания покупать» свидетельствует о финансово-экономическом положении собственных домашних хозяйств респондентов и является индикатором спроса домашних хозяйств на товары длительного пользования.

## 9. ФИНАНСОВАЯ СИСТЕМА

### 9.1 ГОСУДАРСТВЕННЫЕ ФИНАНСЫ

(по данным МФ)

Январь-май 2010г. 1 716,2  
 Доходы 1 626,4  
 Затраты 80,2  
 Чистое бюджетное кредитование  
 Сальдо по операциям  
 с финансовыми активами 87,4  
 Дефицит (профицит) бюджета -77,8

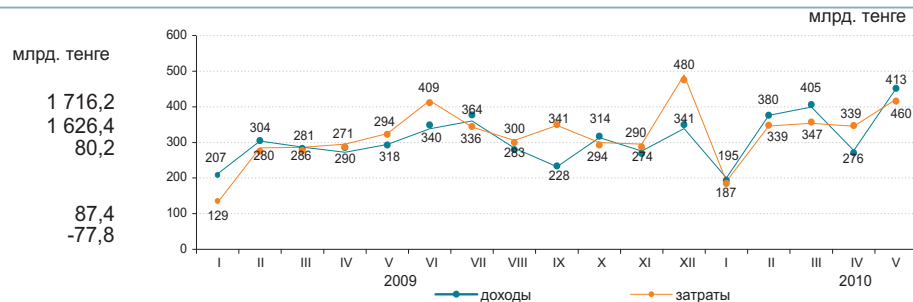

#### Доходы бюджета за январь-май 2010г.

	Государственный бюджет			Республиканский бюджет			Местный бюджет		
	удельный вес, в процентах	млрд. тенге	январь-май 2010г. к январю-маю 2009г., в процентах	удельный вес, в процентах	млрд. тенге	январь-май 2010г. к январю-маю 2009г., в процентах	удельный вес, в процентах	млрд. тенге	январь-май 2010г. к январю-маю 2009г., в процентах
Доходы	100,0	1 716,2	126,1	100,0	1 474,4	137,5	100,0	955,0	119,8
Налоговые поступления	65,2	1 118,9	124,1	52,9	780,2	132,1	35,5	338,7	108,9
Неналоговые поступления	2,0	34,4	90,6	1,8	26,7	92,1	0,8	8,0	86,4
Поступления от продажи основного капитала	0,8	12,9	107,1	0,1	1,3	142,0	1,2	11,6	104,2
Поступления трансфертов	32,0	550,0	134,4	45,2	666,2	147,4	62,5	596,7	128,1

#### Налоговые поступления государственного бюджета за январь-май 2010г.



	Удельный вес	Январь-май 2010г. к январю-маю 2009г.
Налоговые поступления	100,0	124,1
Корпоративный подоходный налог	30,4	120,5
Налог на добавленную стоимость	25,3	134,7
Индивидуальный подоходный налог	10,9	119,5
Социальный налог	8,4	107,9
Налоги на международную торговлю и внешние операции	7,4	189,0
Поступления за использование природных и других ресурсов	8,1	98,8
Налоги на собственность	6,1	133,2
Акцизы	2,1	113,3
Прочие налоги	1,3	119,0

#### Затраты бюджета за январь-май 2010г.

	Государственный бюджет			Республиканский бюджет			Местный бюджет		
	удельный вес, в процентах	млрд. тенге	январь-май 2010г. к январю-маю 2009г., в процентах	удельный вес, в процентах	млрд. тенге	январь-май 2010г. к январю-маю 2009г., в процентах	удельный вес, в процентах	млрд. тенге	январь-май 2010г. к январю-маю 2009г., в процентах
<b>Затраты</b>	100,0	1 626,4	125,4	100,0	1 494,1	131,6	100,0	845,4	126,1
Государственные услуги общего характера	5,2	84,5	141,1	4,1	61,2	145,7	2,8	23,4	131,5
Оборона	3,8	61,9	109,8	4,1	60,8	111,2	0,3	2,8	140,0
Общественный порядок, безопасность, правовая, судебная, уголовно-исполнительная деятельность	7,2	117,2	104,5	6,4	96,2	106,1	2,9	24,1	111,1
Образование	16,8	273,1	109,6	5,3	78,9	104,0	27,2	229,8	108,7
Здравоохранение	13,3	216,8	134,7	10,0	150,1	282,7	15,4	130,1	95,1
Социальная помощь и социальное обеспечение	26,2	425,8	136,6	26,7	399,2	138,6	4,8	40,4	136,9
Прочие	27,5	447,1	128,8	43,4	647,7	122,0	46,6	394,8	157,1

## 9.2 ДЕНЕЖНО-КРЕДИТНАЯ СТАТИСТИКА

(по данным НБ)

### Денежная база, резервные деньги

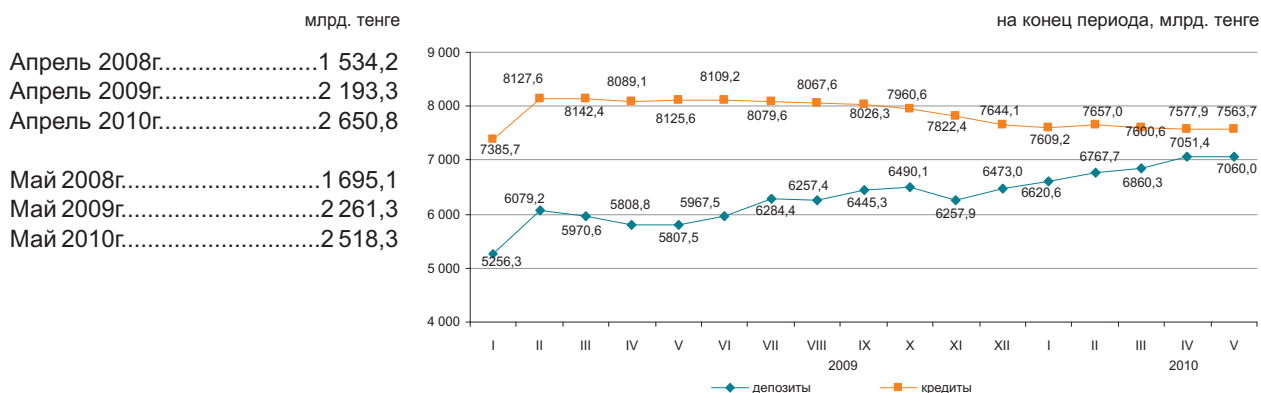

### Денежные агрегаты

на конец периода, млрд. тенге

	2009					2010				
	I	II	III	IV	V	I	II	III	IV	V
M0	714,1	701,6	717,9	747,2	779,8	874,6	882,5	898,2	957,6	990,6
M1	2 006,3	2 260,4	2 278,7	2 222,4	2 279,6	2 536,6	2 595,2	2 707,1	2 788,7	2 641,8
M2	4 207,2	4 476,7	4 416,7	4 391,5	4 419,2	5 393,5	5 544,5	5 709,7	5 914,1	6 015,6
M3	5 970,4	6 780,8	6 688,4	6 556,1	6 587,4	7 495,2	7 650,1	7 758,5	8 009,0	8 050,5

### Официальные обменные курсы доллара США и евро

В мае 2010г. объемы продаж иностранной валюты (средневзвешенный курс) обменными пунктами превысили объемы ее покупки: доллара США в 2,3 раза, евро –1,1 раза, российского рубля –1,8 раза.

По сравнению с апрелем 2010г. продажи доллара США увеличились на 12,1%, Евро на 3,6%, а российского рубля снизились на 0,6%.

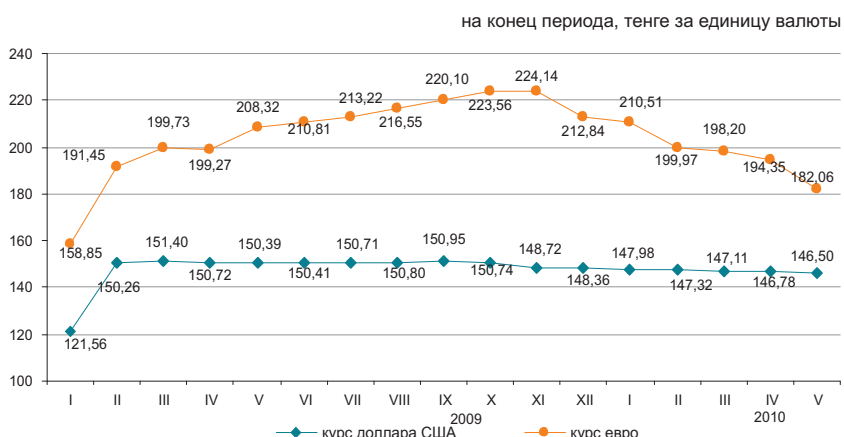

### 9.3 КРЕДИТЫ И ДЕПОЗИТЫ ДЕНЕЖНО-КРЕДИТНОЙ СИСТЕМЫ

#### Кредиты банков

Апрель 2008г.....	7 259,0
Апрель 2009г.....	8 089,1
Апрель 2010г.....	7 577,9
Май 2008г.....	7 258,3
Май 2009г.....	8 125,6
Май 2010г.....	7 563,7

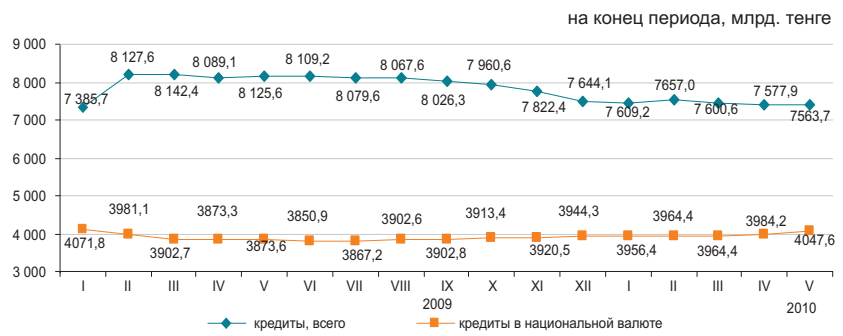

Сумма долгосрочных кредитов (свыше одного года) на конец мая 2010г. составила 6358,6 млрд. тенге (6669,6 млрд. тенге – на конец мая 2009г.) и по сравнению с предыдущим месяцем понизились на 0,4%.

На конец мая 2010г. кредиты банков второго уровня субъектам малого предпринимательства составили 22,9% от общей суммы выданных кредитов.

	Удельный вес на конец мая 2010г.	в процентах		
		На конец мая 2010г. к концу мая 2009г.	Удельный вес на конец мая 2009г.	На конец мая 2009г. к концу мая 2008г.
Промышленность	10,4	117,4	8,7	134,9
Сельское хозяйство	6,8	106,0	6,3	101,1
Строительство	14,9	88,9	16,6	108,5
Транспорт	2,4	97,7	2,4	102,4
Связь	1,4	112,6	1,2	149,8
Торговля	33,8	77,4	43,1	120,9
Другие отрасли	30,3	139,1	21,7	116,3

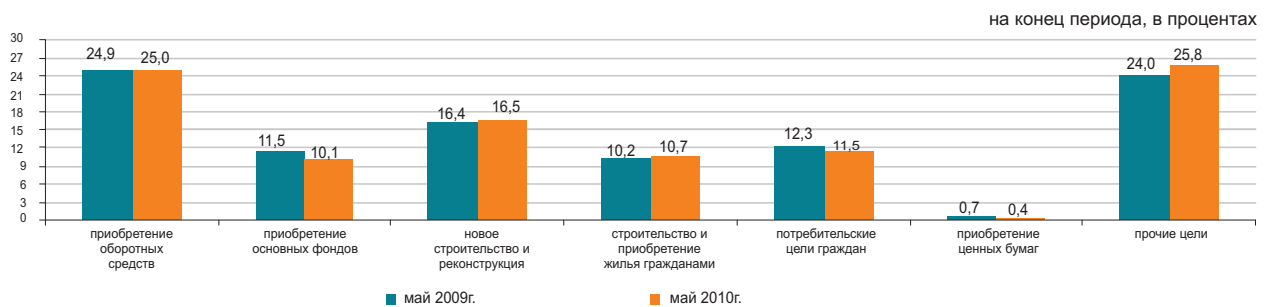

#### Депозиты в депозитных организациях

Депозиты в национальной валюте по сравнению с предыдущим месяцем уменьшились на 0,3%, а в иностранной увеличились на 0,8%. Из общей суммы депозитов, на конец мая 2010г., депозиты физических лиц составляли 27,5% (1938,9 млрд. тенге), небанковских юридических лиц – 72,5% (5121,1 млрд.тенге).

	Удельный вес на конец мая 2010г., в %	Депозиты, млрд. тенге	
		на конец мая 2010г.	на конец мая 2009г.
Всего, депозитов	100,0	7 060,0	5 807,6
в национальной валюте	60,8	4 289,6	3 014,2
в иностранной валюте	39,2	2 770,4	2 793,4

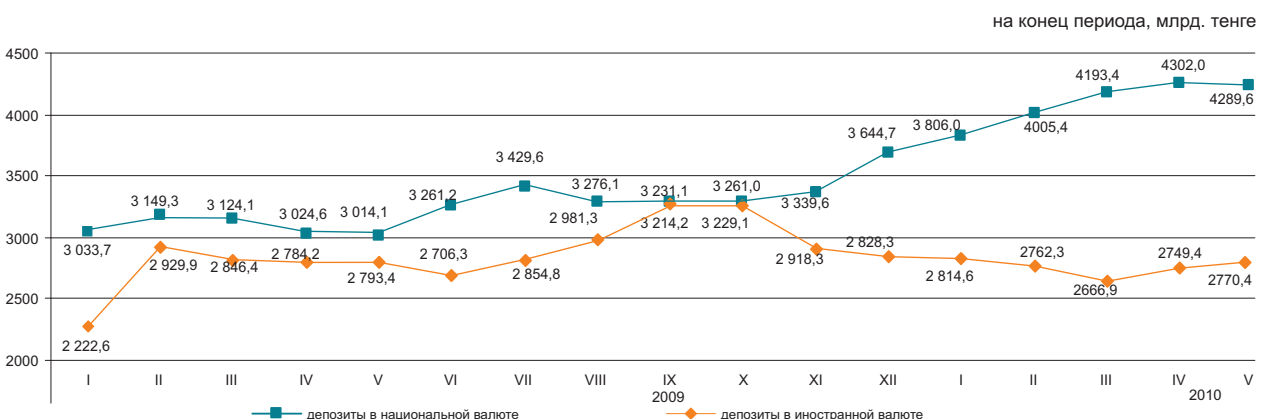

### 9.4 ФИНАНСЫ ПРЕДПРИЯТИЙ

#### Прибыль (убыток) до налогообложения

в процентах к предыдущему кварталу

2009г.	
I квартал.....	60,1
II квартал.....	192,7
III квартал.....	158,2
IV квартал.....	103,1
2010г.	
I квартал.....	106,4

в процентах к соответствующему кварталу предыдущего года

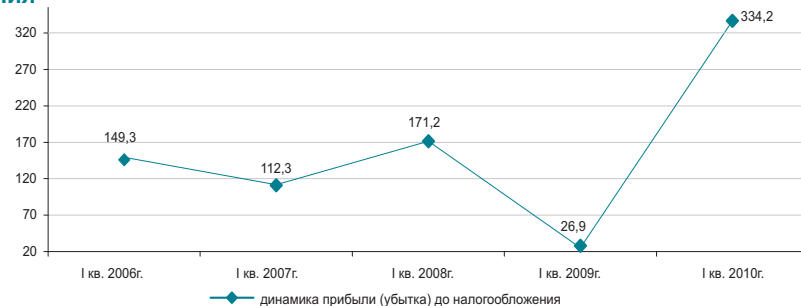

#### Структура расходов

Общая сумма расходов предприятий в I квартале 2010г. составила 3198,6 млрд. тенге, что ниже аналогичного показателя соответствующего периода предыдущего года на 9,5%.

в процентах

	I квартал 2009г.	I квартал 2010г.
Материальные затраты	31,8	40,9
Прочие расходы	49,3	36,2
Расходы на оплату труда	11,0	13,6
Амортизация основных средств и нематериальных активов	7,9	9,3

#### Рентабельность по отдельным видам деятельности

В целом по республике рентабельность крупных и средних предприятий составила 32,0%.

в процентах

	I квартал 2009г.	I квартал 2010г.
Сельское, лесное и рыбное хозяйство	-21,6	-12,4
Промышленность	20,2	
Горнодобывающая промышленность и разработка карьеров	32,6	74,9
Обрабатывающая промышленность	9,5	18,9
Электроснабжение, подача газа, пара и воздушное кондиционирование	-0,7	25,6
Водоснабжение, канализационная система, контроль над сбором и распределением отходов	-0,7	-4,3
Строительство	3,9	8,6
Оптовая и розничная торговля; ремонт автомобилей и мотоциклов	9,3	7,3
Транспорт и складирование	-6,4	19,5

#### Задолженность предприятий

На 1 апреля 2010г. задолженность по оплате труда на предприятиях республики увеличилась по сравнению с соответствующим периодом 2009г. на 16,6% и составила 96,7 млрд. тенге, из нее просроченная задолженность сложилась в сумме 2,7 млрд. тенге или 2,8% от общей задолженности по оплате труда.

в процентах к соответствующему кварталу предыдущего года

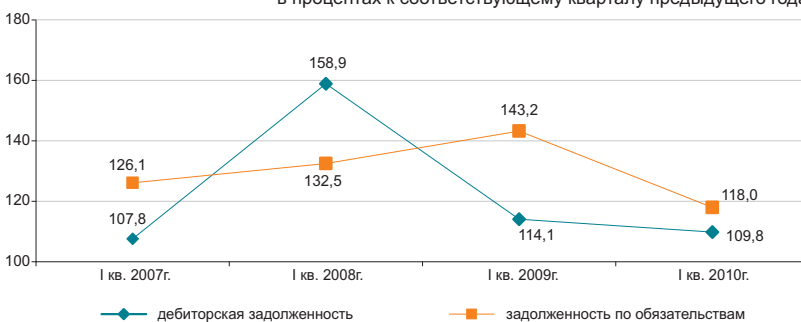

#### Задолженность по оплате труда по отдельным видам деятельности

млн. тенге

	Задолженность по обязательствам	Задолженность по оплате труда, всего	Просроченная задолженность по оплате труда
Сельское, лесное и рыбное хозяйство	437 549,9	1 550,6	131,9
Промышленность	6 484 344,1	43 825,8	570,8
Горнодобывающая промышленность и разработка карьеров	3 662 130,1	19 292,4	109,9
Обрабатывающая промышленность	2 307 932,0	17 852,0	418,5
Электроснабжение, подача газа, пара и воздушное кондиционирование	458 423,6	4 667,8	23,0
Водоснабжение, канализационная система, контроль над сбором и распределением отходов	55 858,4	2 013,6	19,4
Строительство	1 742 845,4	13 350,2	1 694,8
Оптовая и розничная торговля; ремонт автомобилей и мотоциклов	1 919 467,8	4 850,4	78,6
Транспорт и складирование	2 088 848,5	18 644,7	111,1

## 10. СОЦИАЛЬНО-ЭКОНОМИЧЕСКОЕ РАЗВИТИЕ РЕГИОНОВ

### АКМОЛИНСКАЯ ОБЛАСТЬ

#### Социальное развитие

Население, человек (на 01.06.2010г.)	737 621
Родившиеся, человек (январь-май 2010г.)	5 116
Умершие, человек (январь-май 2010г.)	3 762
Прибыло, человек (январь-май 2010г.)	6 169
Выбыло, человек (январь-май 2010г.)	7 912
Занятые, человек (II квартал 2010г.)*	411 820
Наемные работники, в % к общей численности занятых (II квартал 2010г.)*	57,1
Уровень безработицы, % (II квартал 2010г.)*	5,9
Заработная плата, тенге (май 2010г.)	54 651
Среднедушевые номинальные денежные доходы, тенге (май 2010г.)	38 956
Величина прожиточного минимума, тенге (июнь 2010г.)	12 394

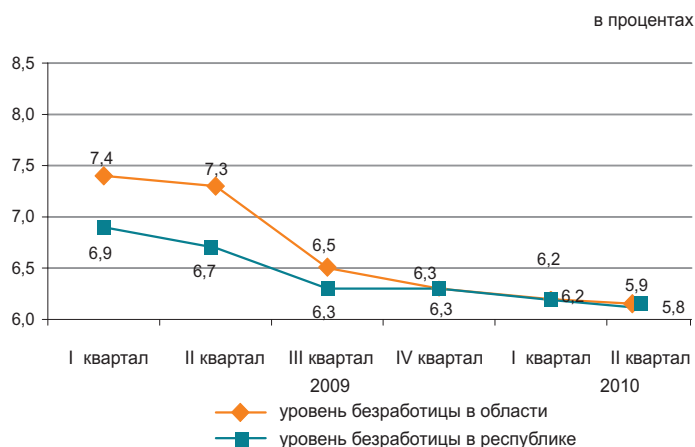

\* Предварительные данные.

#### Реальный сектор экономики

	Январь-июнь 2010г. в % к январю-июню 2009г.	Январь-июнь 2009г. в % к январю-июню 2008г.
Промышленность	121,2	86,5
Сельское хозяйство	103,2	104,6
Строительство	58,7	203,9
Розничная торговля	103,1	97,5
Грузооборот	115,6	90,7
Пассажирооборот	103,4	96,3
Связь*	105,2	-



\* Данные приведены без учета объема услуг почтовой и курьерской деятельности.

#### Сельское хозяйство

	Январь-июнь 2010г.	В % к соответствующему периоду предыдущего года
Реализация скота и птицы на убой в живой массе, тыс. тонн	41,7	100,0
Надоемо молока коровьего, тыс. тонн	222,4	101,7
Получено яиц куриных, млн. штук	220,1	139,6
Наличие основных зерновых культур – всего, тыс. тонн <sup>1)</sup>	1 794,4	2,2 раза
из них:		
пшеница	1 641,0	2,2 раза
ячмень	146,0	2,7 раза
Наличие основных зерновых культур – всего, тыс. тонн <sup>1)</sup> :		
подсолнечник	1,9	119,1
	1,8	112,5

<sup>1)</sup> На 1 июля 2010г.

#### Индекс цен

	Июнь 2010г. к маю 2010г., %	Июнь 2010г. к декабрю 2009г., %
Индекс потребительских цен	100,3	106,0
Продовольственные товары	100,0	105,2
Непродовольственные товары	100,5	101,7
Платные услуги	100,3	110,7
Индекс цен предприятий-производителей	101,5	103,2
Индекс цен в сельском хозяйстве	99,6	96,8
Индекс цен в строительстве	100,4	102,1
Индекс тарифов на услуги транспорта	100,0	100,0
Индекс тарифов на услуги связи	100,0	107,2

## АКТЮБИНСКАЯ ОБЛАСТЬ

### Социальное развитие

Население, человек (на 01.06.2010г.)	722 274	в процентах
Родившиеся, человек (январь-май 2010г.)	7 094	
Умершие, человек (январь-май 2010г.)	2 525	
Прибыло, человек (январь-май 2010г.)	5 111	
Выбыло, человек (январь-май 2010г.)	6 276	
Занятые, человек (II квартал 2010г.)*	378 243	
Наемные работники, в % к общей численности занятых (II квартал 2010г.)*	65,9	
Уровень безработицы, % (II квартал 2010г.)*	5,5	
Зарплата, тенге (май 2010г.)	67 202	
Среднедушевые номинальные денежные доходы, тенге (май 2010г.)	36 665	
Величина прожиточного минимума, тенге (июнь 2010г.)	12 879	

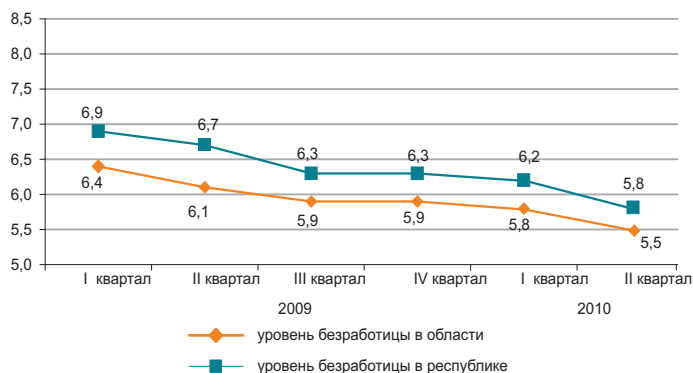

\* Предварительные данные.

### Реальный сектор экономики

	Январь-июнь 2010г. в % к январю-июню 2009г.	Январь-июнь 2009г. в % к январю-июню 2008г.
Промышленность	113,4	100,2
Сельское хозяйство	104,4	102,2
Строительство	184,4	90,2
Розничная торговля	111,7	126,1
Грузооборот	123,6	71,5
Пассажиروоборот	114,9	96,7
Связь*	105,5	-



\* Данные приведены без учета объема услуг почтовой и курьерской деятельности.

### Сельское хозяйство

	Январь-июнь 2010г.	В % к соответствующему периоду предыдущего года
Реализация скота и птицы на убой в живой массе, тыс. тонн	49,9	104,3
Надоено молока коровьего, тыс. тонн	156,8	103,6
Получено яиц куриных, млн. штук	94,9	130,9
Наличие основных зерновых культур – всего, тонн <sup>1)</sup>	88,5	112,5
из них:		
пшеница	65,5	128,0
ячмень	22,4	82,3
Наличие основных зерновых культур – всего, тонн <sup>1)</sup> :	703,8	16,8
подсолнечник	703,8	57,1

<sup>1)</sup> На 1 июля 2010г.

### Индекс цен

	Июнь 2010г. к маю 2010г., %	Июнь 2010г. к декабрю 2009г., %
Индекс потребительских цен	100,2	104,2
Продовольственные товары	100,1	104,2
Непродовольственные товары	100,4	102,6
Платные услуги	100,2	106,0
Индекс цен предприятий-производителей	91,7	101,7
Индекс цен в сельском хозяйстве	100,1	100,2
Индекс цен в строительстве	100,4	102,4
Индекс тарифов на услуги транспорта	100,0	100,7
Индекс тарифов на услуги связи	100,0	101,2

## АЛМАТИНСКАЯ ОБЛАСТЬ

## Социальное развитие

Население, человек (на 01.06.2010г.)	1 704 820	в процентах
Родившиеся, человек (январь-май 2010г.)	15 128	
Умершие, человек (январь-май 2010г.)	6 285	
Прибыло, человек (январь-май 2010г.)	17 616	
Выбыло, человек (январь-май 2010г.)	14 590	
Занятые, человек (II квартал 2010г.)*	840 937	
Наемные работники, в % к общей численности занятых (II квартал 2010г.)*	56,8	
Уровень безработицы, % (II квартал 2010г.)*	5,8	
Заработная плата, тенге (май 2010г.)	58 581	
Среднедушевые номинальные денежные доходы, тенге (май 2010г.)	34 864	
Величина прожиточного минимума, тенге (июнь 2010г.)	14 587	

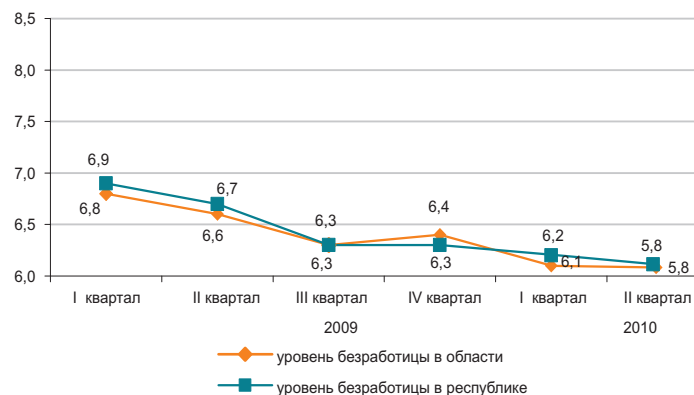

\* Предварительные данные.

## Реальный сектор экономики

	Январь-июнь 2010г. в % к январю-июню 2009г.	Январь-июнь 2009г. в % к январю-июню 2008г.
Промышленность	111,9	86,6
Сельское хозяйство	105,4	102,7
Строительство	107,1	105,3
Розничная торговля	128,7	115,2
Грузооборот	109,5	94,4
Пассажиروоборот	112,8	99,9
Связь*	118,3	-

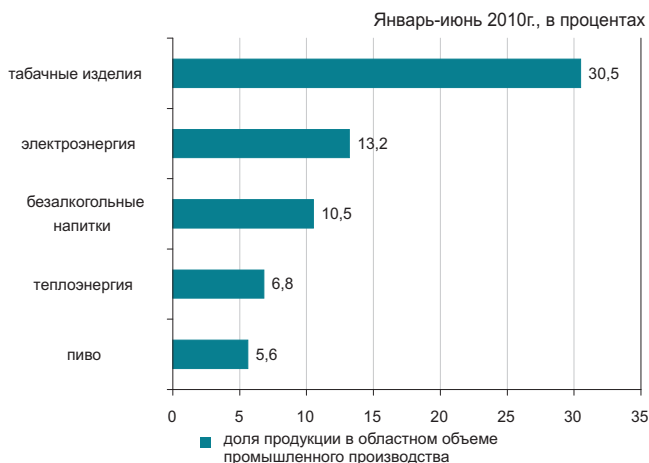

\* Данные приведены без учета объема услуг почтовой и курьерской деятельности.

## Сельское хозяйство

	Январь-июнь 2010г.	В % к соответствующему периоду предыдущего года
Реализация скота и птицы на убой в живой массе, тыс. тонн	127,2	113,7
Надоено молока коровьего, тыс. тонн	321,4	101,1
Получено яиц куриных, млн. штук	422,8	94,6
Наличие основных зерновых культур – всего, тыс. тонн <sup>1)</sup>	33,5	105,0
из них:		
пшеница	4,6	47,8
ячмень	23,6	169,5
кукуруза	3,2	39,3
Наличие основных зерновых культур – всего, тонн <sup>1)</sup> :	644,1	4,2 р.
сафлор	86,6	43,3 р.
соевые бобы	550,5	3,7 р.

<sup>1)</sup> На 1 июля 2010г.

## Индекс цен

	Июнь 2010г. к маю 2010г., %	Июнь 2010г. к декабрю 2009г., %
Индекс потребительских цен	100,3	104,4
Продовольственные товары	100,2	105,1
Непродовольственные товары	100,5	102,1
Платные услуги	100,4	105,7
Индекс цен предприятий-производителей	100,3	97,1
Индекс цен в сельском хозяйстве	98,5	97,9
Индекс цен в строительстве	100,4	102,8
Индекс тарифов на услуги транспорта	100,7	103,4
Индекс тарифов на услуги связи	100,0	100,5

## АТЫРАУСКАЯ ОБЛАСТЬ

### Социальное развитие

Население, человек (на 01.06.2010г.)	517 922	в процентах
Родившиеся, человек (январь-май 2010г.)	5 982	
Умершие, человек (январь-май 2010г.)	1 678	
Прибыло, человек (январь-май 2010г.)	3 674	
Выбыло, человек (январь-май 2010г.)	3 419	
Занятые, человек (II квартал 2010г.)*	254 839	
Наемные работники, в % к общей численности занятых (II квартал 2010г.)*	86,4	
Уровень безработицы, % (II квартал 2010г.)*	5,5	
Заработная плата, тенге (май 2010г.)	138 056	
Среднедушевые номинальные денежные доходы, тенге (май 2010г.)	83 065	
Величина прожиточного минимума, тенге (июнь 2010г.)	14 181	

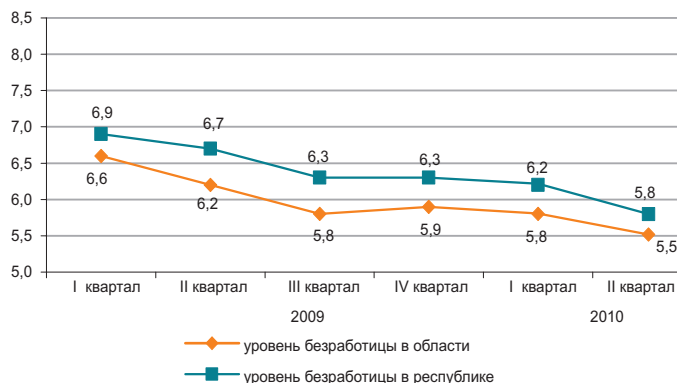

\* Предварительные данные.

### Реальный сектор экономики

	Январь-июнь 2010г. в % к январю июню 2009г.	Январь-июнь 2009г. в % к январю июню 2008г.
Промышленность	120,6	109,8
Сельское хозяйство	100,4	102,9
Строительство	94,4	102,0
Розничная торговля	114,0	104,2
Грузооборот	108,2	103,0
Пассажиروоборот	121,0	107,5
Связь*	104,8	-



\* Данные приведены без учета объема услуг почтовой и курьерской деятельности.

### Сельское хозяйство

	Январь-июнь 2010г.	В % к соответствующему периоду предыдущего года
Реализация скота и птицы на убой в живой массе, тыс. тонн	21,5	101,0
Надоемо молока коровьего, тыс. тонн	30,0	100,1
Получено яиц куриных, млн. штук	0,9	100,0
Наличие основных зерновых культур – всего, тонн <sup>1)</sup>	115,0	54,8
из них:		
ячмень	115,0	54,8
Наличие основных зерновых культур – всего, тонн <sup>1)</sup> :	130,0	83,3
сафлор	130,0	83,3

<sup>1)</sup> На 1 июля 2010г.

### Индекс цен

	Июнь 2010г. к маю 2010г., %	Июнь 2010г. к декабрю 2009г., %
Индекс потребительских цен	99,3	103,9
Продовольственные товары	100,0	105,6
Непродовольственные товары	100,1	102,6
Платные услуги	97,5	103,0
Индекс цен предприятий-производителей	90,9	102,0
Индекс цен в сельском хозяйстве	100,5	94,0
Индекс цен в строительстве	100,4	101,8
Индекс тарифов на услуги транспорта	100,1	99,4
Индекс тарифов на услуги связи	100,0	101,8

## ЗАПАДНО-КАЗАХСТАНСКАЯ ОБЛАСТЬ

### Социальное развитие

Население, человек (на 01.06.2010г.)	626 386
Родившиеся, человек (январь-май 2010г.)	4 650
Умершие, человек (январь-май 2010г.)	2 385
Прибыло, человек (январь-май 2010г.)	5 395
Выбыло, человек (январь-май 2010г.)	5 554
Занятые, человек (II квартал 2010г.)*	315 512
Наемные работники, в % к общей численности занятых (II квартал 2010г.)*	60,2
Уровень безработицы, % (II квартал 2010г.)*	5,6
Заработная плата, тенге (май 2010г.)	79 530
Среднедушевые номинальные денежные доходы, тенге (май 2010г.)	45 507
Величина прожиточного минимума, тенге (июнь 2010г.)	13 736

в процентах

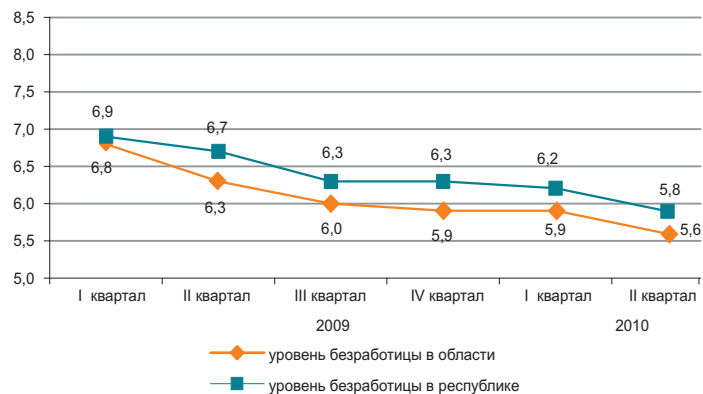

\* Предварительные данные.

### Реальный сектор экономики

Январь-июнь 2010г., в процентах

	Январь-июнь 2010г. в % к январю-июню 2009г.	Январь-июнь 2009г. в % к январю-июню 2008г.
Промышленность	100,2	99,6
Сельское хозяйство	103,3	103,4
Строительство	123,2	118,4
Розничная торговля	120,3	90,3
Грузооборот	116,8	89,7
Пассажирооборот	120,7	101,1
Связь*	107,8	-

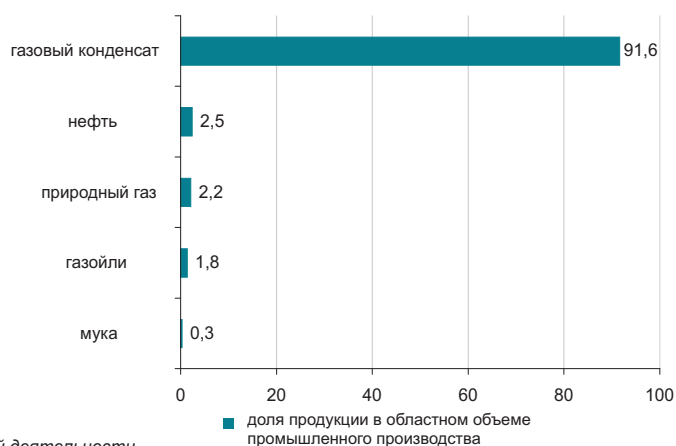

\* Данные приведены без учета объема услуг почтовой и курьерской деятельности.

### Сельское хозяйство

	Январь-июнь 2010г.	В % к соответствующему периоду предыдущего года
Реализация скота и птицы на убой в живой массе, тыс. тонн	32,6	102,8
Надоено молока коровьего, тыс. тонн	118,3	102,8
Получено яиц куриных, млн. штук	65,7	119,5
Наличие основных зерновых культур – всего, тыс. тонн <sup>1)</sup>	250,5	126,8
из них:		
пшеница	208,8	184,5
ячмень	39,2	48,8
Наличие основных зерновых культур – всего, тонн <sup>1)</sup> :	36,1	19,2
подсолнечник	34,1	59,8
рапс	2,0	1,6

<sup>1)</sup> На 1 июля 2010г.

### Индекс цен

	Июнь 2010г. к маю 2010г., %	Июнь 2010г. к декабрю 2009г., %
Индекс потребительских цен	100,2	103,9
Продовольственные товары	100,2	106,4
Непродовольственные товары	100,3	102,5
Платные услуги	100,1	102,0
Индекс цен предприятий-производителей	100,2	103,6
Индекс цен в сельском хозяйстве	100,4	103,5
Индекс цен в строительстве	100,3	102,8
Индекс тарифов на услуги транспорта	100,0	107,1
Индекс тарифов на услуги связи	100,0	100,2

## ЖАМБЫЛСКАЯ ОБЛАСТЬ

### Социальное развитие

Население, человек (на 01.06.2010г.)	1 048 966
Родившиеся, человек (январь-май 2010г.)	11 159
Умершие, человек (январь-май 2010г.)	3 483
Прибыло, человек (январь-май 2010г.)	6 225
Выбыло, человек (январь-май 2010г.)	8 778
Занятые, человек (II квартал 2010г.)*	550 492
Наемные работники, в % к общей численности занятых (II квартал 2010г.)*	48,0
Уровень безработицы, % (II квартал 2010г.)*	5,7
Зарботная плата, тенге (май 2010г.)	50 409
Среднедушевые номинальные денежные доходы, тенге (май 2010г.)	32 439
Величина прожиточного минимума, тенге (июнь 2010г.)	12 149

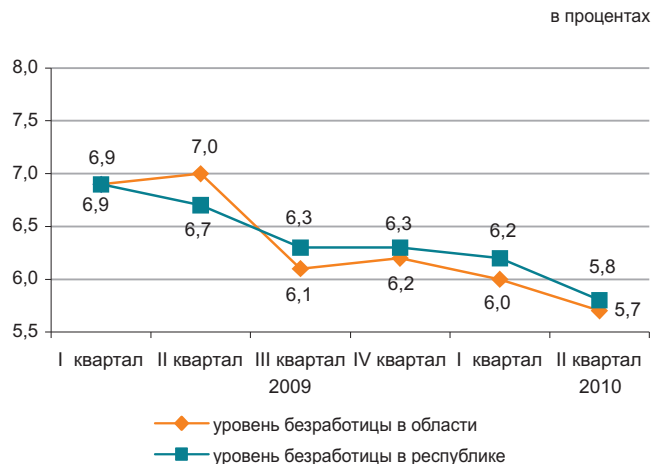

\* Предварительные данные.

### Реальный сектор экономики

	Январь-июнь 2010г. в % к январю-июню 2009г.	Январь-июнь 2009г. в % к январю-июню 2008г.
Промышленность	110,8	74,5
Сельское хозяйство	102,1	102,0
Строительство	55,6	339,6
Розничная торговля	117,1	106,9
Грузооборот	103,1	91,9
Пассажирооборот	110,0	97,6
Связь*	103,0	-



\* Данные приведены без учета объема услуг почтовой и курьерской деятельности.

### Сельское хозяйство

	Январь-июнь 2010г.	В % к соответствующему периоду предыдущего года
Реализация скота и птицы на убой в живой массе, тыс. тонн	38,5	101,9
Надоено молока коровьего, тыс. тонн	142,7	102,8
Получено яиц куриных, млн. штук	58,2	107,9
Наличие основных зерновых культур – всего, тыс. тонн <sup>1)</sup>	86,9	2,2 раза
из них:		
пшеница	64,4	167,2
ячмень	22,5	18,8 раза
Наличие основных масличных культур – всего, тонн <sup>1)</sup> :	22,0	2,4 раза
сафлор	21,0	2,3 раза

<sup>1)</sup> На 1 июля 2010г.

### Индекс цен

	Июнь 2010г. к маю 2010г., %	Июнь 2010г. к декабрю 2009г., %
Индекс потребительских цен	100,4	104,7
Продовольственные товары	100,4	106,1
Непродовольственные товары	100,7	103,0
Платные услуги	100,0	104,3
Индекс цен предприятий-производителей	102,4	108,8
Индекс цен в сельском хозяйстве	99,6	96,7
Индекс цен в строительстве	100,6	102,0
Индекс тарифов на услуги транспорта	104,1	113,4
Индекс тарифов на услуги связи	100,0	103,7

## КАРАГАНДИНСКАЯ ОБЛАСТЬ

## Социальное развитие

Население, человек (на 01.06.2010г.)	1 354 360
Родившиеся, человек (январь-май 2010г.)	9 647
Умершие, человек (январь-май 2010г.)	6 476
Прибыло, человек (январь-май 2010г.)	10 972
Выбыло, человек (январь-май 2010г.)	11 820
Занятые, человек (II квартал 2010г.)*	709 314
Наемные работники, в % к общей численности занятых (II квартал 2010г.)*	77,9
Уровень безработицы, % (II квартал 2010г.)*	5,4
Заработная плата, тенге (май 2010г.)	65 043
Среднедушевые номинальные денежные доходы, тенге (май 2010г.)	39 694
Величина прожиточного минимума, тенге (июнь 2010г.)	12 729

в процентах

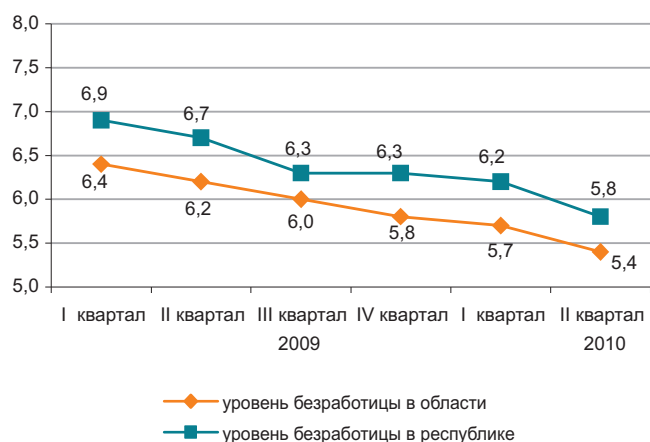

\* Предварительные данные.

## Реальный сектор экономики

	Январь-июнь 2010г. в % к январю-июню 2009г.	Январь-июнь 2009г. в % к январю-июню 2008г.
Промышленность	103,2	96,2
Сельское хозяйство	103,0	105,4
Строительство	113,9	82,2
Розничная торговля	116,2	105,2
Грузооборот	119,3	97,1
Пассажиروоборот	121,1	94,6
Связь*	101,8	-

Январь-июнь 2010г., в процентах



\* Данные приведены без учета объема услуг почтовой и курьерской деятельности.

## Сельское хозяйство

	Январь-июнь 2010г.	В % к соответствующему периоду предыдущего года
Реализация скота и птицы на убой в живой массе, тыс. тонн	49,2	101,1
Надоено молока коровьего, тыс. тонн	173,5	105,2
Получено яиц куриных, млн. штук	134,4	112,2
Наличие основных зерновых культур – всего, тыс. тонн <sup>1)</sup>	198,1	166,6
из них:		
пшеница	172,7	157,5
ячмень	23,1	3 есе
Наличие основных масличных культур – всего, тонн <sup>1)</sup> :	2,0	7,0
семена горчицы	2,0	100,0

## Индекс цен

	Июнь 2010г. к маю 2010г., %	Июнь 2010г. к декабрю 2009г., %
Индекс потребительских цен	100,1	104,2
Продовольственные товары	99,8	105,6
Непродовольственные товары	100,4	102,5
Платные услуги	100,2	104,0
Индекс цен предприятий-производителей	96,6	105,4
Индекс цен в сельском хозяйстве	99,2	97,9
Индекс цен в строительстве	101,1	103,7
Индекс тарифов на услуги транспорта	100,0	99,5
Индекс тарифов на услуги связи	100,0	103,0

<sup>1)</sup> На 1 июля 2010г.

## КОСТАНАЙСКАЯ ОБЛАСТЬ

### Социальное развитие

Население, человек (на 01.06.2010г.)	885 779
Родившиеся, человек (январь-май 2010г.)	5 220
Умершие, человек (январь-май 2010г.)	4 359
Прибыло, человек (январь-май 2010г.)	7 779
Выбыло, человек (январь-май 2010г.)	9 145
Занятые, человек (II квартал 2010г.)*	515 430
Наемные работники, в % к общей численности занятых (II квартал 2010г.)*	56,6
Уровень безработицы, % (II квартал 2010г.)*	5,7
Заработная плата, тенге (май 2010г.)	55 284
Среднедушевые номинальные денежные доходы, тенге (май 2010г.)	31 462
Величина прожиточного минимума, тенге (июнь 2010г.)	13 331

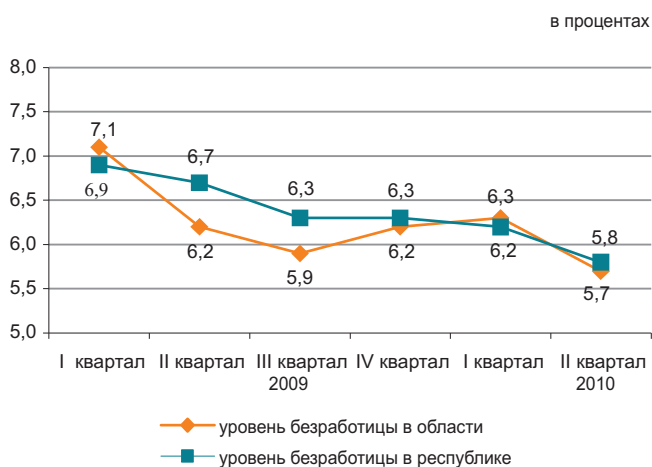

\* Предварительные данные.

### Реальный сектор экономики

	Январь-июнь 2010г. в % к январю-июню 2009г.	Январь-июнь 2009г. в % к январю-июню 2008г.
Промышленность	134,5	83,9
Сельское хозяйство	100,9	102,5
Строительство	143,9	116,6
Розничная торговля	118,0	98,2
Грузооборот	123,6	86,1
Пассажиروоборот	117,9	94,7
Связь*	104,4	-

Январь-июнь 2010г., в процентах



\* Данные приведены без учета объема услуг почтовой и курьерской деятельности.

### Сельское хозяйство

	Январь-июнь 2010г.	В % к соответствующему периоду предыдущего года
Реализация скота и птицы на убой в живой массе, тыс. тонн	90,3	100,5
Надоено молока коровьего, тыс. тонн	431,4	100,5
Получено яиц куриных, млн. штук	253,3	114,2
Наличие основных зерновых культур – всего, тыс. тонн <sup>1)</sup>	1 816,7	198,3
из них:		
пшеница	1 751,0	2,1 раза
ячмень	56,4	87,0
Наличие основных масличных культур – всего, тыс. тонн <sup>1)</sup> :	2,3	45,6
семена льна-кудряша	0,6	100 раза
рапс	0,6	12,2
семена горчицы	0,8	400 раза

### Индекс цен

	Июнь 2010г. к маю 2010г., %	Июнь 2010г. к декабрю 2009г., %
Индекс потребительских цен	100,3	104,2
Продовольственные товары	100,2	105,6
Непродовольственные товары	100,4	102,2
Платные услуги	100,5	104,4
Индекс цен предприятий-производителей	100,0	140,9
Индекс цен в сельском хозяйстве	100,1	99,4
Индекс цен в строительстве	100,8	103,5
Индекс тарифов на услуги транспорта	100,0	103,3
Индекс тарифов на услуги связи	100,0	114,0

<sup>1)</sup> На 1 июля 2010г.

## КЫЗЫЛОРДИНСКАЯ ОБЛАСТЬ

### Социальное развитие

Население, человек (на 01.06.2010г.)	695 155
Родившиеся, человек (январь-май 2010г.)	7 984
Умершие, человек (январь-май 2010г.)	2 018
Прибыло, человек (январь-май 2010г.)	4 619
Выбыло, человек (январь-май 2010г.)	5 179
Занятые, человек (II квартал 2010г.)*	299 503
Наемные работники, в % к общей численности занятых (II квартал 2010г.)*	58,5
Уровень безработицы, % (II квартал 2010г.)*	6,0
Заработная плата, тенге (май 2010г.)	68 945
Среднедушевые номинальные денежные доходы, тенге (май 2010г.)	40 234
Величина прожиточного минимума, тенге (июнь 2010г.)	13 472

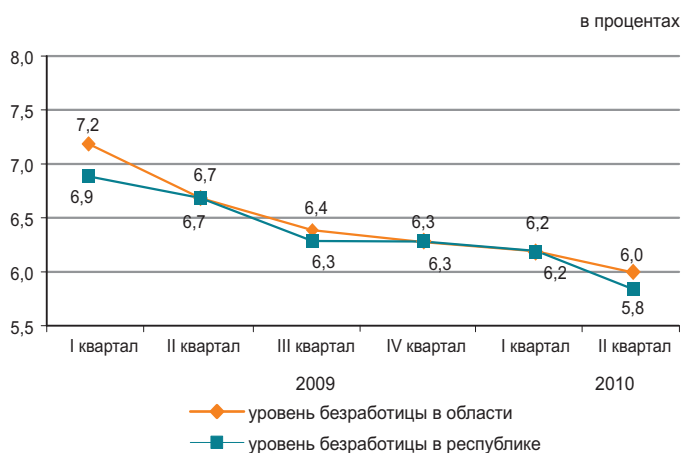

\* Предварительные данные

### Реальный сектор экономики

	Январь-июнь 2010г. в % к январю-июню 2009г.	Январь-июнь 2009г. в % к январю-июню 2008г.
Промышленность	101,6	98,2
Сельское хозяйство	102,1	100,7
Строительство	88,7	214,2
Розничная торговля	110,7	136,5
Грузооборот	103,0	96,4
Пассажиروоборот	104,5	101,2
Связь*	101,8	-

Январь-июнь 2010г., в процентах

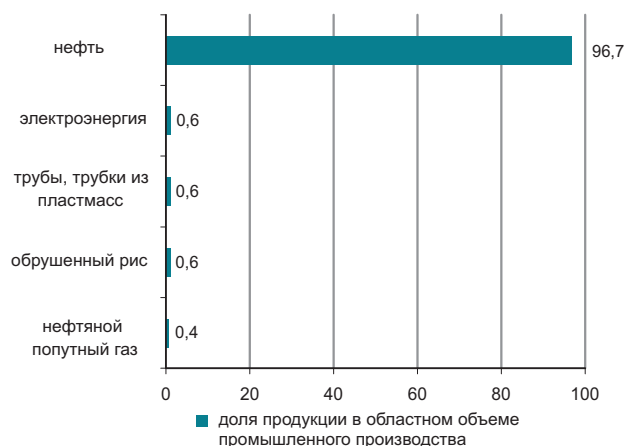

\* Данные приведены без учета объема услуг почтовой и курьерской деятельности.

### Сельское хозяйство

	Январь-июнь 2010г.	В % к соответствующему периоду предыдущего года
Реализация скота и птицы на убой в живой массе, тыс. тонн	14,7	103,0
Надоено молока коровьего, тыс. тонн	34,2	102,4
Получено яиц куриных, млн. штук	6,3	100,5
Наличие основных зерновых культур – всего, тыс. тонн <sup>1)</sup>	28,7	17 раз
из них:		
рис	27,6	16,5 раза
Наличие основных масличных культур – всего, тонн <sup>1)</sup> :	77,0	3,7 раза
сафлор	77,0	3,7 раза

<sup>1)</sup> На 1 июля 2010г.

### Индекс цен

	Июнь 2010г. к маю 2010г., %	Июнь 2010г. к декабрю 2009г., %
Индекс потребительских цен	100,1	104,2
Продовольственные товары	100,0	104,8
Непродовольственные товары	100,3	103,0
Платные услуги	100,1	104,6
Индекс цен предприятий-производителей	89,8	97,4
Индекс цен в сельском хозяйстве	99,5	101,2
Индекс цен в строительстве	100,3	102,2
Индекс тарифов на услуги транспорта	100,0	100,0
Индекс тарифов на услуги связи	100,0	105,3

## МАНГИСТАУСКАЯ ОБЛАСТЬ

### Социальное развитие

Население, человек (на 01.06.2010г.)	454 513
Родившиеся, человек (январь-май 2010г.)	5 929
Умершие, человек (январь-май 2010г.)	1 158
Прибыло, человек (январь-май 2010г.)	8 147
Выбыло, человек (январь-май 2010г.)	4 670
Занятые, человек (II квартал 2010г.)*	203 782
Наемные работники, в % к общей численности занятых (II квартал 2010г.)*	90,7
Уровень безработицы, % (II квартал 2010г.)*	6,6
Зарботная плата, тенге (май 2010г.)	121 101
Среднедушевые номинальные денежные доходы, тенге (май 2010г.)	67 848
Величина прожиточного минимума, тенге (июнь 2010г.)	17 832

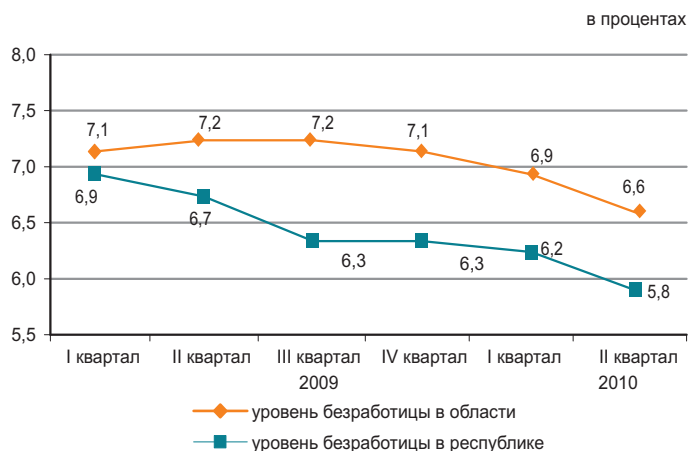

\* Предварительные данные

### Реальный сектор экономики

	Январь-июнь 2010г. в % к январю-июню 2009г.	Январь-июнь 2009г. в % к январю-июню 2008г.
Промышленность	100,8	99,3
Сельское хозяйство	100,5	100,9
Строительство	95,2	111,1
Розничная торговля	112,2	113,4
Грузооборот	129,6	99,5
Пассажиروоборот	125,2	106,8
Связь*	110,2	-

Январь-июнь 2010г., в процентах

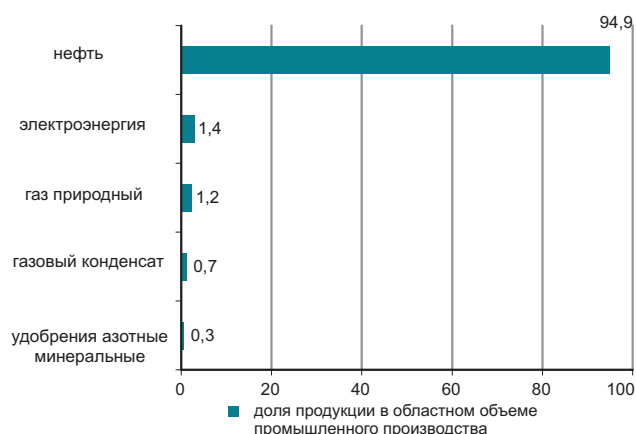

\* Данные приведены без учета объема услуг почтовой и курьерской деятельности.

### Сельское хозяйство

	Январь-июнь 2010г.	В % к соответствующему периоду предыдущего года
Реализация скота и птицы на убой в живой массе, тыс. тонн	4,9	100,6
Надоено молока коровьего, тыс. тонн	1,7	101,4
Получено яиц куриных, млн. штук	0,4	103,5

### Индекс цен

	Июнь 2010г. к маю 2010г., %	Июнь 2010г. к декабрю 2009г., %
Индекс потребительских цен	100,5	103,8
Продовольственные товары	100,8	105,6
Непродовольственные товары	100,5	102,8
Платные услуги	100,1	102,0
Индекс цен предприятий-производителей	91,0	94,9
Индекс цен в сельском хозяйстве	102,7	110,4
Индекс цен в строительстве	100,4	102,7
Индекс тарифов на услуги транспорта	100,0	100,3
Индекс тарифов на услуги связи	100,0	96,8

## ЮЖНО-КАЗАХСТАНСКАЯ ОБЛАСТЬ

### Социальное развитие

Население, человек (на 01.06.2010г.)	2 451 596
Родившиеся, человек (январь-май 2010г.)	31 867
Умершие, человек (январь-май 2010г.)	6 761
Прибыло, человек (январь-май 2010г.)	14 904
Выбыло, человек (январь-май 2010г.)	17 551
Занятые, человек (II квартал 2010г.)*	1 090 143
Наемные работники, в % к общей численности занятых (II квартал 2010г.)*	52,9
Уровень безработицы, % (II квартал 2010г.)*	5,9
Заработная плата, тенге (май 2010г.)	56 473
Среднедушевые номинальные денежные доходы, тенге (май 2010г.)	26 549
Величина прожиточного минимума, тенге (июнь 2010г.)	12 194

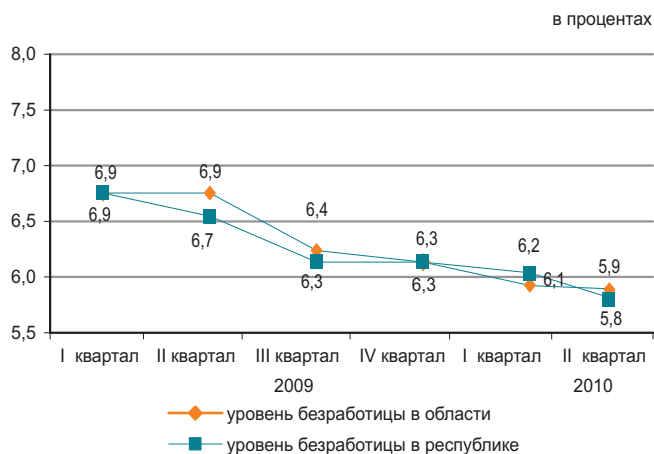

\* Предварительные данные

### Реальный сектор экономики

	Январь-июнь 2010г. в % к январю-июню 2009г.	Январь-июнь 2009г. в % к январю-июню 2008г.
Промышленность	128,3	98,5
Сельское хозяйство	102,6	100,7
Строительство	79,6	179,0
Розничная торговля	116,1	98,3
Грузооборот	105,1	91,3
Пассажирооборот	116,9	97,0
Связь*	104,2	-



\* Данные приведены без учета объема услуг почтовой и курьерской деятельности.

### Сельское хозяйство

	Январь-июнь 2010г.	В % к соответствующему периоду предыдущего года
Реализация скота и птицы на убой в живой массе, тыс. тонн	78,7	101,6
Надоено молока коровьего, тыс. тонн	325,4	104,9
Получено яиц куриных, млн. штук	139,9	113,2
Наличие основных зерновых культур – всего, тыс. тонн <sup>1)</sup>	79,3	123,2
из них:		
пшеница	79,1	122,9
Наличие основных масличных культур – всего, тыс. тонн <sup>1)</sup> :	5,6	31,4
подсолнечник	4,8	29,4
сафлор	0,5	12 раз

<sup>1)</sup> На 1 июля 2010г.

### Индекс цен

	Июнь 2010г. к маю 2010г., %	Июнь 2010г. к декабрю 2009г., %
Индекс потребительских цен	100,2	104,4
Продовольственные товары	99,7	105,9
Непродовольственные товары	100,6	103,2
Платные услуги	100,3	103,6
Индекс цен предприятий-производителей	100,7	102,1
Индекс цен в сельском хозяйстве	100,1	99,6
Индекс цен в строительстве	100,6	103,2
Индекс тарифов на услуги транспорта	100,0	103,9
Индекс тарифов на услуги связи	100,0	103,8

## ПАВЛОДАРСКАЯ ОБЛАСТЬ

## Социальное развитие

Население, человек (на 01.06.2010г.)	751 631
Родившиеся, человек (январь-май 2010г.)	5 022
Умершие, человек (январь-май 2010г.)	3 478
Прибыло, человек (январь-май 2010г.)	6 010
Выбыло, человек (январь-май 2010г.)	6 776
Занятые, человек (II квартал 2010г.)*	419 425
Наемные работники, в % к общей численности занятых (II квартал 2010г.)*	75,2
Уровень безработицы, % (II квартал 2010г.)*	5,6
Зарботная плата, тенге (май 2010г.)	64 561
Среднедушевые номинальные денежные доходы, тенге (май 2010г.)	42 713
Величина прожиточного минимума, тенге (июнь 2010г.)	12 603

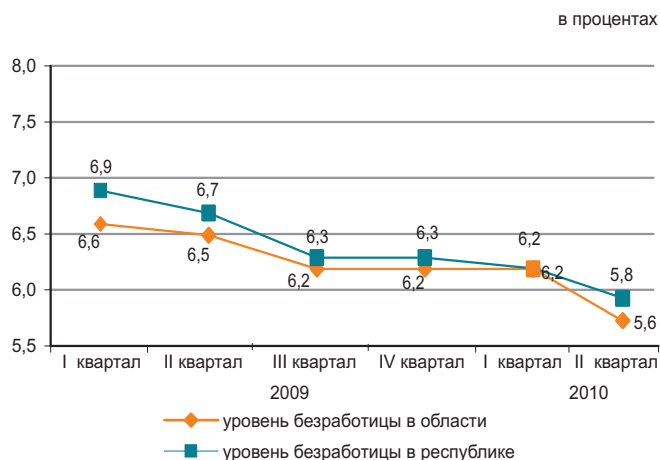

\* Предварительные данные

## Реальный сектор экономики

	Январь-июнь 2010г. в % к январю-июню 2009г.	Январь-июнь 2009г. в % к январю-июню 2008г.
Промышленность	139,3	81,6
Сельское хозяйство	100,8	101,8
Строительство	90,3	88,6
Розничная торговля	113,4	106,3
Грузооборот	128,3	89,5
Пассажиروоборот	109,0	100,9
Связь*	111,9	-

Январь-июнь 2010г., в процентах



\* Данные приведены без учета объема услуг почтовой и курьерской деятельности.

## Сельское хозяйство

	Январь-июнь 2010г.	В % к соответствующему периоду предыдущего года
Реализация скота и птицы на убой в живой массе, тыс. тонн	30,6	100,0
Надоемо молока коровьего, тыс. тонн	165,0	100,2
Получено яиц куриных, млн. штук	94,2	114,3
Наличие основных зерновых культур – всего, тыс. тонн <sup>1)</sup>	310,8	5,3 раза
из них:		
пшеница	240,1	5,9 раза
ячмень	27,6	2,9 раза
Наличие основных масличных культур – всего, тыс. тонн <sup>1)</sup> :	12,5	6,3 раза
подсолнечник	12,5	6,3 раза

<sup>1)</sup> На 1 июля 2010г.

## Индекс цен

	Июнь 2010г. к маю 2010г., %	Июнь 2010г. к декабрю 2009г., %
Индекс потребительских цен	100,1	104,6
Продовольственные товары	99,6	104,5
Непродовольственные товары	100,4	101,8
Платные услуги	100,4	107,2
Индекс цен предприятий-производителей	99,9	106,8
Индекс цен в сельском хозяйстве	95,7	101,0
Индекс цен в строительстве	100,9	103,3
Индекс тарифов на услуги транспорта	100,0	104,0
Индекс тарифов на услуги связи	100,0	101,9

## СЕВЕРО-КАЗАХСТАНСКАЯ ОБЛАСТЬ

## Социальное развитие

Население, человек (на 01.06.2010г.)	641 975
Родившиеся, человек (январь-апрель 2010г.)	3 415
Умершие, человек (январь-май 2010г.)	3 383
Прибыло, человек (январь-май 2010г.)	5 195
Выбыло, человек (январь-май 2010г.)	6 554
Занятые, человек (II квартал 2010г.)	359 977
Наемные работники, в % к общей численности занятых (II квартал 2010г.)	59,6
Уровень безработицы, % (II квартал 2010г.)	5,9
Заработная плата, тенге (май 2010г.)	50 621
Среднедушевые номинальные денежные доходы, тенге (май 2010г.)	33 116
Величина прожиточного минимума, тенге (июнь 2010г.)	13 008

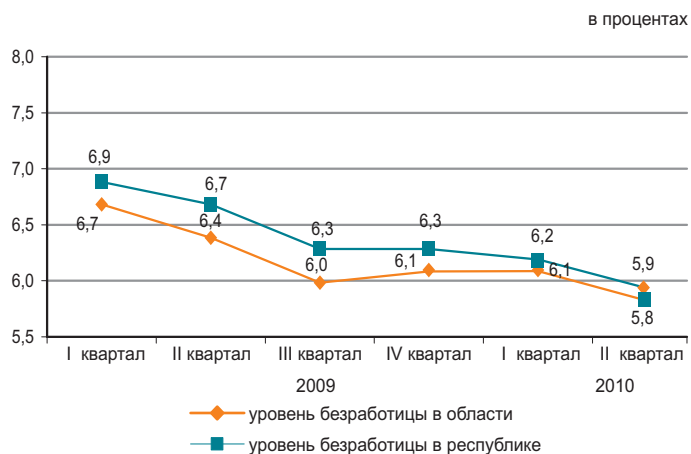

\* Предварительные данные

## Реальный сектор экономики

	Январь-июнь 2010г. в % к январю-июню 2009г.	Январь-июнь 2009г. в % к январю-июню 2008г.
Промышленность	101,2	105,0
Сельское хозяйство	105,3	103,4
Строительство	113,9	118,7
Розничная торговля	108,7	103,3
Грузооборот	108,0	95,6
Пассажиروоборот	114,8	97,1
Связь*	100,5	-

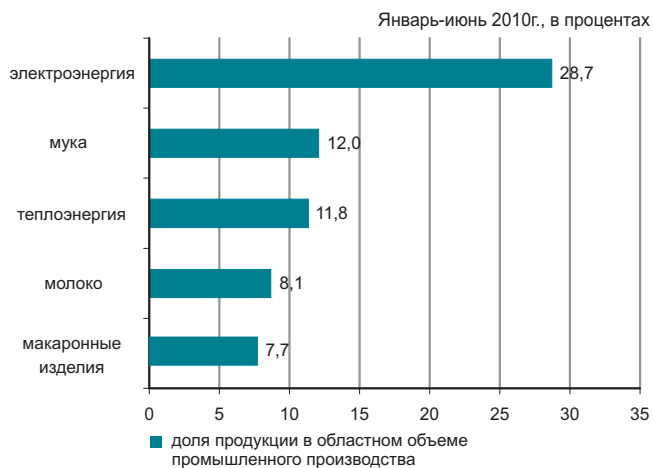

\* Данные приведены без учета объема услуг почтовой и курьерской деятельности.

## Сельское хозяйство

	Январь-июнь 2010г.	В % к соответствующему периоду предыдущего года
Реализация скота и птицы на убой в живой массе, тыс. тонн	37,4	103,7
Надоено молока коровьего, тыс. тонн	253,3	102,8
Получено яиц куриных, млн. штук	175,6	130,6
Наличие основных зерновых культур – всего, тыс. тонн <sup>1)</sup>	1 890,1	178,8
из них:		
пшеница	1 708,4	187,8
ячмень	160,9	115,3
Наличие основных масличных культур – всего, тыс. тонн <sup>1)</sup> :	33,7	6,7 раза
рапс	31,0	10 раз

<sup>1)</sup> На 1 июля 2010г.

## Индекс цен

	Июнь 2010г. к маю 2010г., %	Июнь 2010г. к декабрю 2009г., %
Индекс потребительских цен	100,7	104,7
Продовольственные товары	100,5	105,8
Непродовольственные товары	101,1	103,0
Платные услуги	100,4	104,8
Индекс цен предприятий-производителей	99,7	103,2
Индекс цен в сельском хозяйстве	99,1	91,3
Индекс цен в строительстве	100,5	101,9
Индекс тарифов на услуги транспорта	100,0	100,0
Индекс тарифов на услуги связи	100,0	100,4

## ВОСТОЧНО-КАЗАХСТАНСКАЯ ОБЛАСТЬ

### Социальное развитие

Население, человек (на 01.06.2010г.)	1 419 629	в процентах
Родившиеся, человек (январь-май 2010г.)	9 702	
Умершие, человек (январь-май 2010г.)	7 344	
Прибыло, человек (январь-май 2010г.)	12 248	
Выбыло, человек (январь-май 2010г.)	13 761	
Занятые, человек (II квартал 2010г.)*	724 976	
Наемные работники, в % к общей численности занятых (II квартал 2010г.)*	66,5	
Уровень безработицы, % (II квартал 2010г.)*	5,8	
Заработная плата, тенге (май 2010г.)	59 680	
Среднедушевые номинальные денежные доходы, тенге (май 2010г.)	36 125	
Величина прожиточного минимума, тенге (июнь 2010г.)	13 090	

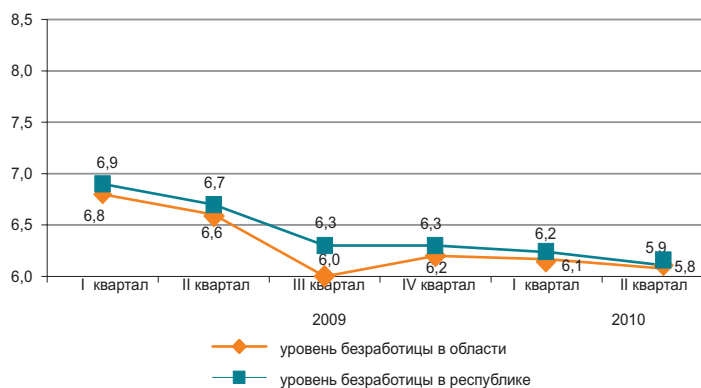

\* Предварительные данные.

### Реальный сектор экономики

	Январь-июнь 2010г. в % к январю-июню 2009г.	Январь-июнь 2009г. в % к январю-июню 2008г.
Промышленность	116,1	99,5
Сельское хозяйство	102,4	103,4
Строительство	108,0	62,7
Розничная торговля	118,0	96,8
Грузооборот	108,0	96,6
Пассажиروоборот	114,3	99,8
Связь*	105,8	-



\* Данные приведены без учета объема услуг почтовой и курьерской деятельности.

### Сельское хозяйство

	Январь-июнь 2010г.	В % к соответствующему периоду предыдущего года
Реализация скота и птицы на убой в живой массе, тыс. тонн	76,4	104,1
Надоено молока коровьего, тыс. тонн	339,2	102,6
Получено яиц куриных, млн. штук	138,7	91,8
Наличие основных зерновых культур – всего, тыс. тонн <sup>1)</sup>	257,4	2,3 раза
из них:		
пшеница	208,9	2,2 раза
ячмень	33,0	2,5 раза
Наличие основных зерновых культур – всего, тыс. тонн <sup>1)</sup> :	25,3	182,1
подсолнечник	25,3	182,1

<sup>1)</sup> На 1 июля 2010г.

### Индекс цен

	Июнь 2010г. к маю 2010г., %	Июнь 2010г. к декабрю 2009г., %
Индекс потребительских цен	100,0	104,9
Продовольственные товары	99,5	105,9
Непродовольственные товары	100,5	103,2
Платные услуги	100,2	105,2
Индекс цен предприятий-производителей	99,7	103,8
Индекс цен в сельском хозяйстве	99,2	102,5
Индекс цен в строительстве	100,7	103,6
Индекс тарифов на услуги транспорта	100,0	103,3
Индекс тарифов на услуги связи	100,0	101,9

## Г. АСТАНА

### Социальное развитие

Население, человек (на 01.06.2010г.)	701 378
Родившиеся, человек (январь-май 2010г.)	6 910
Умершие, человек (январь-май 2010г.)	1 384
Прибыло, человек (январь-май 2010г.)	19 671
Выбыло, человек (январь-май 2010г.)	7 837
Занятые, человек (II квартал 2010г.)*	365 901
Наемные работники, в % к общей численности занятых (II квартал 2010г.)*	91,8
Уровень безработицы, % (II квартал 2010г.)*	6,2
Заработная плата, тенге (май 2010г.)	104 244
Среднедушевые номинальные денежные доходы, тенге (май 2010г.)	65 960
Величина прожиточного минимума, тенге (июнь 2010г.)	16 820

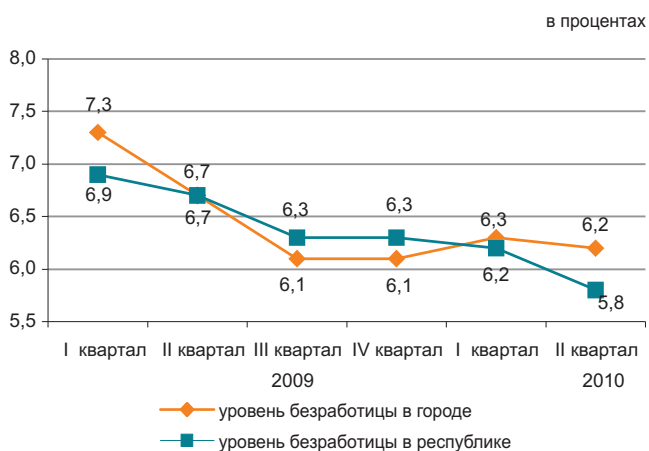

\* Предварительные данные.

### Реальный сектор экономики

	Январь-июнь 2010г. в % к январю-июню 2009г.	Январь-июнь 2009г. в % к январю-июню 2008г.
Промышленность	106,6	87,0
Сельское хозяйство	101,3	101,3
Строительство	101,1	52,9
Розничная торговля	121,6	93,7
Грузооборот	111,5	95,9
Пассажиروоборот	117,0	104,3
Связь*	117,9	-



\* Данные приведены без учета объема услуг почтовой и курьерской деятельности.

### Сельское хозяйство

	Январь-июнь 2010г.	В % к соответствующему периоду предыдущего года
Реализация скота и птицы на убой в живой массе, тонн	134,9	91,4
Надоено молока коровьего, тыс. тонн	1,3	113,4
Получено яиц куриных, млн. штук	0,1	87,2
Наличие основных зерновых культур – всего, тыс. тонн <sup>1)</sup>	148,8	141,2
из них:		
пшеница	143,9	142,8

<sup>1)</sup> На 1 июля 2010г.

### Индекс цен

	Июнь 2010г. к маю 2010г., %	Июнь 2010г. к декабрю 2009г., %
Индекс потребительских цен	100,2	104,4
Продовольственные товары	100,9	107,3
Непродовольственные товары	100,5	102,7
Платные услуги	99,0	102,1
Индекс цен предприятий-производителей	99,9	98,9
Индекс цен в сельском хозяйстве	-	-
Индекс цен в строительстве	100,5	103,0
Индекс тарифов на услуги транспорта	100,0	99,5
Индекс тарифов на услуги связи	100,0	98,8

## Г. АЛМАТЫ

### Социальное развитие

Население, человек (на 01.06.2010г.)	1 417 164
Родившиеся, человек (январь-май 2010г.)	15 483
Умершие, человек (январь-май 2010г.)	4 868
Прибыло, человек (январь-май 2010г.)	23 026
Выбыло, человек (январь-май 2010г.)	20 806
Занятые, человек (II квартал 2010г.)*	676 172
Наемные работники, в % к общей численности занятых (II квартал 2010г.)*	91,5
Уровень безработицы, % (II квартал 2010г.)*	6,6
Зарплата, тенге (май 2010г.)	102 686
Среднедушевые номинальные денежные доходы, тенге (май 2010г.)	66 357
Величина прожиточного минимума, тенге (июнь 2010г.)	16 855



\* Предварительные данные.

### Реальный сектор экономики

	Январь-июнь 2010г. в % к январю-июню 2009г.	Январь-июнь 2009г. в % к январю-июню 2008г.
Промышленность	126,8	79,3
Сельское хозяйство	83,0	95,1
Строительство	79,6	58,8
Розничная торговля	107,0	82,1
Грузооборот	118,5	97,1
Пассажиروоборот	108,5	100,2
Связь*	104,6	-



\* Данные приведены без учета объема услуг почтовой и курьерской деятельности.

### Сельское хозяйство

	Январь-июнь 2010г.	В % к соответствующему периоду предыдущего года
Реализация скота и птицы на убой в живой массе, тонн	186,0	70,2
Надоемо молока коровьего, тыс. тонн	0,9	39,4
Получено яиц куриных, млн. штук	1,9	97,7
Наличие основных зерновых культур – всего, тыс. тонн <sup>1)</sup>	19,0	167,3
из них:		
пшеница	19,0	167,5

<sup>1)</sup> На 1 июля 2010г.

### Индекс цен

	Июнь 2010г. к маю 2010г., %	Июнь 2010г. к декабрю 2009г., %
Индекс потребительских цен	100,3	104,2
Продовольственные товары	100,0	105,1
Непродовольственные товары	100,8	103,0
Платные услуги	100,2	104,2
Индекс цен предприятий-производителей	100,4	104,8
Индекс цен в сельском хозяйстве	-	-
Индекс цен в строительстве	100,1	101,2
Индекс тарифов на услуги транспорта	100,0	100,2
Индекс тарифов на услуги связи	114,8	114,0

## ҚЫСҚАРТУЛАР

АШМ	Қазақстан Республикасының Ауыл шаруашылығы министрлігі
ӘдМин	Қазақстан Республикасының Әділет министрлігі
БП ҚС АЕК	Қазақстан Республикасы Бас Прокуратурасының Құқықтық статистика және арнайы есеп комитеті
ДСМ	Қазақстан Республикасының Денсаулық сақтау министрлігі
ДСМ РСЭҚ	Қазақстан Республикасы Денсаулық сақтау министрлігінің Республикалық санитарлық-эпидемиологиялық қызметі
ЕДБ	Екінші деңгейдегі банктер
ЕХӨҚМ	Қазақстан Республикасының Еңбек және халықты әлеуметтік қорғау министрлігі
жкм	жолаушы-километр
ҚМ КБК	Қазақстан Республикасы Қаржы министрлігінің Кедендік бақылау комитеті
ҚМ	Қазақстан Республикасының Қаржы министрлігі
ҚМ СК	Қазақстан Республикасы Қаржы министрлігінің Салық комитеті
млн.	миллион
млрд.	миллиард
ОЭР	Отын-энергетикалық ресурстар
СА	Қазақстан Республикасы Статистика агенттігі
ткм	тонна-километр
ҰБ	Қазақстан Республикасының Ұлттық банкі
ІІМ	Қазақстан Республикасының Ішкі істер министрлігі
ШОК	Шағын және орта кәсіпкерлік

## СОКРАЩЕНИЯ

АС	Агентство Республики Казахстан по статистике
БВУ	Банки второго уровня
КПСиСУ ГП	Комитет по правовой статистике и специальным учетам Генеральной прокуратуры Республики Казахстан
КТК МФ	Комитет таможенного контроля Министерства финансов Республики Казахстан
МВД	Министерство внутренних дел Республики Казахстан
МЗ	Министерство здравоохранения Республики Казахстан
млн.	миллионов
млрд.	миллиардов
МСП	Малое и среднее предпринимательство
МСХ	Министерство сельского хозяйства Республики Казахстан
МТСЗН	Министерство труда и социальной защиты населения Республики Казахстан
МЮ	Министерство юстиции Республики Казахстан
МФ	Министерство финансов Республики Казахстан
НБ	Национальный банк Республики Казахстан
НК МФ	Налоговый комитет Министерства финансов Республики Казахстан
РСЭС МЗ	Республиканская санитарно-эпидемиологическая служба Министерства здравоохранения Республики Казахстан
ткм	тонно-километр
пкм	пассажиры-километры
ТЭР	Топливо-энергетические ресурсы

## КӨРСЕТКІШТЕР ТІЗІМІ

Көрсеткіш	Кезеңділік	Дереккөз
<b>А</b>		
Айырбастау бағамы .....	ай сайын	ҰБ
Асыл тұқымды шаруашылықтар саны .....	тоқсан сайын	АШМ
Аң аулау шаруашылығындағы өнім (жұмыстар, қызметтер) көлемі .....	жыл сайын	СА
Атаулы жалақы индексі .....	ай сайын	СА
Ауыл шаруашылығы малдары мен құстарының негізгі түрлерінің саны .....	ай сайын	СА
Ауыл шаруашылығының жалпы өнімі .....	ай сайын	СА
<b>Б</b>		
Бағалар индексі .....	ай сайын	СА
Балық аулау және балық өсіру шаруашылығындағы өнім (жұмыстар, қызметтер) көлемі .....	жыл сайын	СА
Бөлшек сауда тауар айналымы көлемі .....	ай сайын	СА
Байланыс қызметтерінің көлемі .....	ай сайын	СА
Бос жұмыс орындарының саны .....	ай сайын	СА
<b>Д</b>		
Денді дақылдарды жинау .....	қыркүйек, қазан, қараша	АШМ
Денді дақылдардың жиналған алқаптары .....	қыркүйек, қазан, қараша	АШМ
Денді дақылдардың шығымдылығы .....	қыркүйек, қазан, қараша	АШМ
Депозиттер .....	ай сайын	ҰБ
<b>Е</b>		
Ең төменгі күнкөріс деңгейінің шамасы .....	ай сайын	СА
Еңбек өнімділігі .....	тоқсан сайын	СА
Еңбек делдалдығына өтініш жасағандар саны .....	тоқсан сайын	ЕХӘҚМ
<b>Ж</b>		
Жалақы сақталмаған демалыстарда болған қызметкерлер саны .....	ай сайын	ЕХӘҚМ
Жалдамалы қызметкерлер саны .....	ай сайын	СА
Жалпы ішкі өнім .....	тоқсан сайын	СА
Жасырын жұмыссыздық деңгейі .....	ай сайын	СА
Жолаушылар тасымалдау көлемі .....	ай сайын	СА
Жолаушылар айналымы .....	ай сайын	СА
Жолаушылар тасымалдау .....	ай сайын	СА
Жүк тасымалдау көлемі .....	ай сайын	СА
Жүк тасымалдау .....	ай сайын	СА
Жүк айналымы .....	ай сайын	СА
Жұмысқа орналасқан азаматтар саны .....	тоқсан сайын	ЕХӘҚМ
Жұмыссыздық .....	ай сайын	СА
Жұмыссыздық деңгейі .....	ай сайын	СА
Жұмыссыз халық .....	ай сайын	СА
Жұмыспен қамту .....	ай сайын	СА
Жұмыспен қамту органдарында жұмыссыздар ретінде тіркелгендер саны .....	тоқсан сайын	ЕХӘҚМ
<b>З</b>		
Зейнетақы және жәрдемақы алушылар саны .....	тоқсан сайын	ЕХӘҚМ
Зейнетақы (жәрдемақының) орташа мөлшері .....	тоқсан сайын	ЕХӘҚМ
<b>И</b>		
Импорт .....	ай сайын	ҚМ КБК
<b>К</b>		
Кәсіптік даярлау немесе қайта даярлау, біліктілік арттыруға бағытталғандар .....	ай сайын	ЕХӘҚМ
Кәсіпорындардың пайдалылығы .....	тоқсан сайын	СА
Кредиттер .....	ай сайын	ҰБ

Көрсеткіш	Кезеңділік	Дереккөз
<b>Қ</b>		
Қоғамдық жұмыстарға қатысқандар .....	ай сайын	ЕХӘҚМ
Қызметкерлер санының қозғалысы .....	ай сайын	СА
Қылмыстылық деңгейі .....	ай сайын	БП ҚС АЕК
Құрылыс жұмыстарының (қызметтер) көлемі .....	ай сайын	СА
<b>М</b>		
Мал шаруашылығы өнімдерінің негізгі түрлерін өндіру .....	ай сайын	СА
Мал мен құстың өнімділігі .....	ай сайын	СА
Мемлекеттік бюджет табыстары .....	ай сайын	ҚМ
Мемлекеттік бюджет шығыстары .....	ай сайын	ҚМ
Монетарлық агрегаттар .....	ай сайын	ҰБ
<b>Н</b>		
Нақты ақшалай табыс .....	ай сайын	СА
Нақты жалақы индексі .....	ай сайын	СА
Негізгі капиталға инвестициялар .....	ай сайын	СА
Негізгі дәнді дақылдардың бары .....	ай сайын	СА
Негізгі майлы дақылдардың бары .....	ай сайын	СА
<b>О</b>		
Орман шаруашылығындағы өнім (жұмыстар, қызметтер) көлемі .....	жыл сайын	СА
Орташа жан басына атаулы ақшалай табыс .....	ай сайын	СА
Орташа айлық атаулы жалақы .....	ай сайын	СА
Орташа айлық жалақы .....	ай сайын	СА
<b>Ө</b>		
Өндірістің толық тоқтауы .....	ай сайын	ЕХӘҚМ
Өндірістің тоқтап тұруына байланысты уақытша жұмыспен қамтылмаған қызметкерлер саны .....	ай сайын	ЕХӘҚМ
Өнеркәсіп өнімін заттай көрінісінде өндіру .....	ай сайын	СА
Өнеркәсіп өнімінің (тауарлар, қызметтер) көлемі .....	ай сайын	СА
Өнеркәсіп өндірісінің нақты көлем индексі .....	ай сайын	СА
<b>С</b>	ай сайын	ДСМ РСЭҚ
Сырқаттанулардың тіркелген оқиғаларының саны .....		
<b>Т</b>	ай сайын	СА
Тіркелген жұмыссыздық деңгейі .....	ай сайын	ҰБ
Төлем балансы .....	тоқсан сайын	ЕХӘҚМ
Толық емес жұмыс күнінің режимінде жұмыспен қамтылған қызметкерлер саны .....	ай сайын	ЕХӘҚМ
Толық емес жұмыс күнінің режиміне ауысу .....	ай сайын	ЕХӘҚМ
Толық емес жұмыс күнінің режимінде ішінара жұмыс істегендер .....	ай сайын	БП ҚС АЕК
Тіркелген қылмыстар саны .....	ай сайын	СА
Тұрғын үй құрылысының көлемі .....	ай сайын	СА
Тұтыну бағалары .....		
<b>Х</b>	ай сайын	ӘдМин, ДСМ
Халықтың табиғи қозғалысы .....	ай сайын	СА
Халық саны .....	ай сайын	ӘдМин, ИМ
Халықтың көші-қоны .....		
<b>Ш</b>	ай сайын	СА
ШОК субъектілерінің өнім (тауарлар, қызметтер) шығару индексі .....		
<b>Э</b>	тоқсан сайын	СА
Экономикалық белсенді халық .....	тоқсан сайын	СА
Экономикалық енжар халық .....	ай сайын	ҚМ КБК

## СПИСОК ПОКАЗАТЕЛЕЙ

Показатель	Периодичность	Источник
<b>Б</b>		
Безработица .....	ежемесячно	АС
<b>В</b>		
Валовая продукция сельского хозяйства .....	ежемесячно	АС
Валовой внутренний продукт .....	ежеквартально	АС
Величина прожиточного минимума .....	ежемесячно	АС
<b>Г</b>		
Грузооборот .....	ежемесячно	АС
<b>Д</b>		
Доходы государственного бюджета .....	ежемесячно	МФ
Депозиты .....	ежемесячно	НБ
<b>Е</b>		
Естественное движение населения .....	ежемесячно	МЮ, МЗ
<b>З</b>		
Занятость .....	ежемесячно	АС
<b>И</b>		
Импорт .....	ежемесячно	КТК МФ
Инвестиции в основной капитал .....	ежемесячно	АС
Индекс выпуска продукции (товаров, услуг) субъектами МСП .....	ежемесячно	АС
Индекс физического объема промышленного производства .....	ежемесячно	АС
Индексы цен .....	ежемесячно	АС
<b>К</b>		
Кредиты .....	ежемесячно	НБ
Количество племенных хозяйств .....	ежеквартально	МСХ
<b>М</b>		
Миграция населения .....	ежемесячно	МЮ, МВД
Монетарные агрегаты .....	ежемесячно	НБ
<b>Н</b>		
Наличие основных зерновых культур .....	ежемесячно	АС
Наличие основных масличных культур .....	ежемесячно	АС
<b>О</b>		
Обменный курс .....	ежемесячно	НБ
Объем жилищного строительства .....	ежемесячно	АС
Объем промышленной продукции (товаров, услуг) .....		
Объем продукции (работ, услуг) в лесном хозяйстве .....	ежегодно	АС
Объем продукции (работ, услуг) в рыболовстве, рыбоводстве .....	ежегодно	АС
Объем продукции (работ, услуг) в охотничьем хозяйстве .....	ежегодно	АС
Объем розничного товарооборота .....	ежемесячно	АС
Объем строительных работ (услуг) .....	ежемесячно	АС
Объем услуг связи .....	ежемесячно	АС
<b>П</b>		
Пассажирооборот .....	ежемесячно	АС
Платежный баланс .....	ежеквартально	НБ
Потребительские цены .....	ежемесячно	АС
Производительность труда .....	ежеквартально	АС
Производство основных видов продукции животноводства .....	ежемесячно	АС
Производство промышленной продукции в натуральном выражении .....	ежемесячно	АС
Продуктивность скота и птицы .....	ежемесячно	АС
Перевозка грузов .....	ежемесячно	АС
Перевозка пассажиров .....	ежемесячно	АС
<b>Р</b>		
Расходы государственного бюджета .....	ежемесячно	МФ
Реальный денежный доход .....	ежемесячно	АС
Рентабельность предприятий .....	ежеквартально	АС

Показатель	Периодичность	Источник
<b>С</b>		
Сбор урожая зерновых культур .....	сентябрь, октябрь, ноябрь	МСХ
Среднедушевой номинальный денежный доход .....	месяц	АС
Среднемесячная заработная плата .....	ежемесячно	АС
Средний размер пенсий (пособий).....	ежеквартально	МТСЗН
<b>У</b>		
Убранные площади под зерновыми культурами .....	сентябрь, октябрь, ноябрь	МСХ
Уровень преступности .....	ежемесячно	КПСиСУ ГП
Урожайность зерновых культур .....	сентябрь, октябрь, ноябрь	МСХ
<b>Ч</b>		
Численность населения .....	ежемесячно	АС
Число зарегистрированных случаев заболеваний .....	ежемесячно	РСЭС МЗ
Число зарегистрированных преступлений .....	ежемесячно	КПСиСУ ГП
Численность основных видов сельскохозяйственных животных и птицы .....	ежемесячно	АС
Численность получателей пенсий и пособий .....	ежеквартально	МТСЗН
<b>Э</b>		
Экспорт .....	ежемесячно	КТК МФ

## Қазақстан Республикасының әлеуметтік-экономикалық дамуы

Бөлімдер мазмұнына  
жауапты адамдар

Бөлім атауы	Жауапты адамның аты-жөні, лауазымы	Телефоны
Әлеуметтік-экономикалық дамудың қысқаша қорытындылары Өңірлердің әлеуметтік-экономикалық дамуы	Жармұхамбетов Досан Тұрсынханұлы <i>Жарияланымдар және ақпараттық технологиялар департаментінің директоры</i>	8(7172) 74-90-59
Қысқа мерзімді экономикалық индикатор Жалпы ішкі өнім Еңбек өнімділігінің индекстері Іскерлік және тұтынушылық белсенділік Мемлекеттік қаржы Ақша-кредит статистикасы Кредиттер және ақша-кредит жүйесінің депозиттері Шағын және орта кәсіпкерлік мониторингі	Сұлтанова Зүлфия Медетқызы <i>Ұлттық шоттар департаментінің директоры</i>	8(7172) 74-90-58
Күнкөрістің ең төменгі деңгейінің шамасы Бағалар	Кривко Нина Ивановна <i>Баға статистикасы департаментінің директоры</i>	8(7172) 74-90-57
Негізгі капиталға салынған инвестициялар Өнеркәсіп өндірісі Ауыл шаруашылығы Құрылыс Тұрғын үй құрылысы	Епбаева Айгүл Тоқтарханқызы <i>Өндіріс статистикасы департаментінің директоры</i>	8(7172) 74-90-56
Отын-энергетикалық ресурстар (ОЭР) Сауда Көлік Байланыс	Якупова Зифа Рафиковна <i>Қызмет көрсету статистикасы департаментінің директоры</i>	8(7172) 74-93-18
Әлеуметтік-демографиялық көрсеткіштер	Қоқанова Гүлнар Жақайқызы <i>Демографиялық және әлеуметтік статистика департаментінің директоры</i>	8(7172) 74-90-61
Еңбек рыногы және еңбекақы төлеу Халық табыстары	Евстафьев Вячеслав Евгеньевич <i>Еңбек статистикасы және үй шаруашылықтарын зерттеу департаментінің директоры</i>	8(7172) 74-92-64
Бизнес тіркелімі	Бөлебаева Ләззат Қайдірбекқызы <i>Тіркелімдер және сыныптауыштар департаментінің директоры</i>	8(7172) 74-92-76

## Социально-экономическое развитие Республики Казахстан

Ответственные лица  
за содержание разделов

Наименование раздела	Ф.И.О., должность ответственного	Телефон
Краткие итоги социально-экономического развития Социально-экономическое развитие регионов	Жармухамбетов Досан Турсынханович <i>Директор Департамента публикаций и информационных технологий</i>	8(7172) 74-90-59
Краткосрочный экономический индикатор Валовой внутренний продукт Индексы производительности труда Деловая и потребительская активность Государственные финансы Денежно-кредитная статистика Кредиты и депозиты денежно-кредитной системы Мониторинг малого и среднего предпринимательства	Султанова Зульфия Медетовна <i>Директор Департамента национальных счетов</i>	8(7172) 74-90-58
Величина прожиточного минимума Цены	Кривко Нина Ивановна <i>Директор Департамента статистики цен</i>	8(7172) 74-90-57
Инвестиции в основной капитал Промышленное производство Сельское хозяйство Строительство Жилищное строительство	Епбаева Айгуль Токтархановна <i>Директор Департамента статистики производства</i>	8(7172) 74-90-56
Топливо-энергетические ресурсы (ТЭР) Торговля Транспорт Связь	Якупова Зифа Рафиковна <i>Директор Департамента статистики услуг</i>	8(7172) 74-93-18
Социально-демографические показатели	Куканова Гульнара Жакаевна <i>Директор Департамента демографической и социальной статистики</i>	8(7172) 74-90-61
Рынок труда и оплата труда Доходы населения	Евстафьев Вячеслав Евгеньевич <i>Директор Департамента статистики труда и обследований домашних хозяйств</i>	8(7172) 74-92-64
Бизнес-регистр	Булебаева Лаззат Кайдирбековна <i>Директор Департамента регистров и классификаций</i>	8(7172) 74-92-76

