

## **ҚАЗАҚСТАН РЕСПУБЛИКАСЫ СТАТИСТИКА АГЕНТТІГІ**

«Қазақстан Республикасының Азаматтық кодексіне (ерекше бөлігі)» сәйкес бұл материал көбейтуге (көшіруге) жатпайды, статистикалық ақпараттарды өз жарияланымдарында (басылымдарында) пайдаланған жағдайда Қазақстан Республикасы Статистика агенттігіне сілтеме жасау міндетті.

В соответствии с «Гражданским кодексом Республики Казахстан (особенная часть)» данный материал не подлежит размножению (копированию), при использовании статистической информации в своих публикациях (изданиях) обязательна ссылка на Агентство Республики Казахстан по статистике.

### **ҚАЗАҚСТАН РЕСПУБЛИКАСЫНЫҢ ӘЛЕУМЕТТІК-ЭКОНОМИКАЛЫҚ ДАМУЫ**

### **СОЦИАЛЬНО-ЭКОНОМИЧЕСКОЕ РАЗВИТИЕ РЕСПУБЛИКИ КАЗАХСТАН**

2010 жылғы қаңтар-мамыр  
январь-май 2010 года

**Астана 2010**

**ҚАЗАҚСТАН РЕСПУБЛИКАСЫНЫҢ  
ӘЛЕУМЕТТІК-ЭКОНОМИКАЛЫҚ ДАМУЫ****Ай сайынғы ақпараттық-талдамалы  
журнал**

1991 жылдан бастап шығады

**Құрылтайшы:** Қазақстан Республикасы  
Статистика агенттігіБас редактор – **Ә. Смайылов**

**«Қазақстан Республикасының әлеуметтік-экономикалық дамуы»** баяндамасы ай сайынғы негізде үш томда құрастырылады: талдамалы баяндама, біраз жылдар деректерімен электрондық тасымалдаушыда (CD-диск) кестелік материал, шағын жинақ.

Баяндама есепті айда Қазақстан Республикасы әлеуметтік-экономикалық дамуының барлық негізгі көрсеткіштерін қамтиды.

Ай сайынғы негізде мемлекеттік және орыс тілдерінде жарияланады. Мемлекеттік басқару қызметкерлері, ғылыми орталар және мүдделі тұлғаларға арналған. Баяндаманың толық мәтінін Қазақстан Республикасы Статистика агенттігінің [www.stat.gov.kz](http://www.stat.gov.kz) веб-порталынан алуға болады.

**Мекен-жайы:** Қазақстан Республикасы, 010000  
Астана қаласы, Сол жағалау, Министрліктер Үйі,  
Орынбор 8  
Қазақстан Республикасы Статистика агенттігі  
**Телефон:** 8 (7172) 74-92-95  
**Факс:** 8 (7172) 74-95-46  
**Электрондық мекен-жай:** [stat@mail.online.kz](mailto:stat@mail.online.kz)  
**Веб-сайт:** <http://www.stat.kz>, <http://www.stat.gov.kz>

## Шартты белгілер:

-- құбылыс жоқ  
0,0 – болмашы шама  
... – деректер жоқ

Жалпы таралымы - 300 дана  
Көлемі 16,33 ЕБТ

Журнал Қазақстан Республикасының Мәдениет,  
ақпарат және қоғамдық келісім министрлігінде 2002  
жылғы 14 тамызда тіркелген №3156-Ж

**СОЦИАЛЬНО-ЭКОНОМИЧЕСКОЕ РАЗВИТИЕ  
РЕСПУБЛИКИ КАЗАХСТАН****Ежемесячный информационно-аналитический  
журнал**

Издается с 1991 года

**Учредитель:** Агентство Республики Казахстан по  
статистикеГлавный редактор – **А. Смаилов**

Доклад **«Социально-экономическое развитие Республики Казахстан»** формируется на ежемесячной основе в трех томах: аналитический доклад, табличный материал с данными за ряд лет на электронном носителе (CD-диск), карманный сборник.

Доклад включает все основные показатели социально-экономического развития Республики Казахстан за отчетный месяц.

Публикуется на государственном и русском языках на ежемесячной основе. Предназначен для работников государственного управления, научных кругов и заинтересованных лиц.

Полный текст доклада доступен на веб-портале Агентства Республики Казахстан по статистике [www.stat.gov.kz](http://www.stat.gov.kz).

**Адрес:** Республика Казахстан, 010000  
г. Астана, Левый берег, Дом Министерств,  
Орынбор 8  
Агентство Республики Казахстан по статистике  
**Телефон:** 8 (7172) 74-92-95  
**Факс:** 8 (7172) 74-95-46  
**Электронный адрес:** [stat@mail.online.kz](mailto:stat@mail.online.kz)  
**Веб-сайт:** <http://www.stat.kz>, <http://www.stat.gov.kz>

## Условные обозначения:

-- явление отсутствует  
0,0 – незначительная величина  
... – данные отсутствуют

Общий тираж - 300 экз.  
Объем 16,33 УПЛ

Журнал зарегистрирован в Министерстве культуры,  
информации и общественного согласия Республики  
Казахстан 14 августа 2002г. №3156-Ж

## МАЗМҰНЫ

<b>1</b>	<b>НЕГІЗГІ КӨРСЕТКІШТЕР .....</b>	<b>5</b>
<b>2.</b>	<b>ӘЛЕУМЕТТІК-ДЕМОГРАФИЯЛЫҚ КӨРСЕТКІШТЕР .....</b>	<b>8</b>
2.1	ХАЛЫҚ САНЫ.....	8
2.2	ХАЛЫҚТЫҢ КӨШІ-ҚОНЫ .....	9
2.3	ХАЛЫҚТЫҢ АУРУ-СЫРҚАУЛЫҒЫ.....	10
2.4	ХАЛЫҚТЫ ЗЕЙНЕТАҚЫМЕН ҚАМТАМАСЫЗ ЕТУ ЖӘНЕ ӘЛЕУМЕТТІК ҚОРҒАУ .....	11
2.5	ҚЫЛМЫСТЫЛЫҚ.....	12
<b>3.</b>	<b>ТҰРМЫС ДЕҢГЕЙІ.....</b>	<b>13</b>
3.1	ХАЛЫҚТЫҢ ТАБЫСТАРЫ.....	13
3.2	КҮНКӨРІСТІҢ ЕҢ ТӨМЕНГІ ДЕҢГЕЙІНІҢ ШАМАСЫ .....	14
<b>4.</b>	<b>ЕҢБЕК РЫНОГЫ ЖӘНЕ ЕҢБЕКАҚЫ ТӨЛЕУ.....</b>	<b>15</b>
4.1	ЖАЛДАНЫП ЖҰМЫСПЕН ҚАМТЫЛУ .....	15
4.2	ЖҰМЫССЫЗДЫҚ ЖӘНЕ ЖҰМЫСПЕН ҚАМТУ .....	16
4.3	ЕҢБЕКАҚЫ ТӨЛЕУ .....	17
<b>5.</b>	<b>БАҒАЛАР.....</b>	<b>18</b>
5.1	ТҰТЫНУ БАҒАЛАРЫНЫҢ ИНДЕКСІ.....	18
5.2	ӨНДІРУШІ КӘСІПОРЫНДАР БАҒАСЫНЫҢ ИНДЕКСІ .....	19
5.3	АУЫЛ ШАРУАШЫЛЫҒЫНДАҒЫ БАҒА ИНДЕКСІ.....	20
5.4	ҚҰРЫЛЫСТАҒЫ БАҒА ИНДЕКСІ.....	21
5.5	ТҰРҒЫН ҮЙ РЫНОГЫНДАҒЫ БАҒА .....	23
5.6	КӨТЕРМЕ САУДА БАҒАЛАРЫНЫҢ ИНДЕКСІ .....	24
5.7	КӨЛІК ЖӘНЕ БАЙЛАНЫС ҚЫЗМЕТТЕРІ ТАРИФТЕРІНІҢ ИНДЕКСІ .....	25
5.8	СЫРТҚЫ САУДА БАҒАСЫНЫҢ ИНДЕКСІ.....	26
<b>6.</b>	<b>ҰЛТТЫҚ ЭКОНОМИКА .....</b>	<b>2+</b>
6.1	ҚЫСҚА МЕРЗІМДІ ЭКОНОМИКАЛЫҚ ИНДИКАТОР.....	27
6.2	ЖАЛПЫ ІШКІ ӨНІМ .....	28
6.3	ТҮПКІЛІКТІ ПАЙДАЛАНУ ӘДІСІМЕН ЕСЕПТЕЛГЕН ЖАЛПЫ ІШКІ ӨНІМ .....	29
6.4	ТАБЫСТАР ӘДІСІМЕН ЖАЛПЫ ІШКІ ӨНІМ .....	30
6.5	ТӨЛЕМ БАЛАНСЫ.....	31
6.6	ЕҢБЕК ӨНІМДІЛІГІНІҢ ИНДЕКСТЕРІ .....	32
6.7	НЕГІЗГІ КАПИТАЛҒА САЛЫНҒАН ИНВЕСТИЦИЯЛАР.....	34
6.8	ОТЫН-ЭНЕРГЕТИКАЛЫҚ РЕСУРСТАР (ОЭР).....	34
6.9	БИЗНЕС ТІРКЕЛІМІ.....	35
<b>7.</b>	<b>САУДА.....</b>	<b>3*</b>
7.1	ІШКІ САУДА.....	36
7.2	РЕСУРСТАР БАЛАНСЫ ЖӘНЕ ЖЕКЕЛЕГЕН ТАУАРЛАРДЫ ПАЙДАЛАНУ .....	37
7.3	СЫРТҚЫ САУДА АЙНАЛЫМЫ .....	38
<b>8.</b>	<b>ЭКОНОМИКАНЫҢ НАҚТЫ СЕКТОРЫ.....</b>	<b>3-</b>
8.1	ӨНЕРКӘСІП ӨНДІРІСІ.....	39
8.2	АУЫЛ ШАРУАШЫЛЫҒЫ .....	41
8.3	ҚҰРЫЛЫС .....	42
8.4	ТҰРҒЫН ҮЙ ҚҰРЫЛЫСЫ .....	43
8.5	КӨЛІК.....	44
8.6	ПОЧТАЛЫҚ ЖӘНЕ КУРЬЕРЛІК ҚЫЗМЕТ. БАЙЛАНЫС.....	46
8.7	ШАҒЫН ЖӘНЕ ОРТА КӘСІПКЕРЛІК МОНИТОРИНГІ .....	47
8.8	ІСКЕРЛІК ЖӘНЕ ТҰТЫНУШЫЛЫҚ БЕЛСЕНДІЛІК.....	49
<b>9.</b>	<b>ҚАРЖЫ ЖҮЙЕСІ .....</b>	<b>50</b>
9.1	МЕМЛЕКЕТТІК ҚАРЖЫ .....	50
9.2	АҚША-КРЕДИТ СТАТИСТИКАСЫ .....	51
9.3	АҚША-КРЕДИТ ЖҮЙЕСІНІҢ КРЕДИТТЕРІ МЕН ДЕПОЗИТТЕРІ .....	52
<b>10.</b>	<b>ӨҢІРЛЕРДІҢ ӘЛЕУМЕТТІК-ЭКОНОМИКАЛЫҚ ДАМУЫ.....</b>	<b>53</b>

## СОДЕРЖАНИЕ

<b>1.</b>	<b>ОСНОВНЫЕ ПОКАЗАТЕЛИ .....</b>	<b>69</b>
<b>2.</b>	<b>СОЦИАЛЬНО-ДЕМОГРАФИЧЕСКИЕ ПОКАЗАТЕЛИ .....</b>	<b>72</b>
2.1	ЧИСЛЕННОСТЬ НАСЕЛЕНИЯ .....	72
2.2	МИГРАЦИЯ НАСЕЛЕНИЯ .....	73
2.3	ЗАБОЛЕВАЕМОСТЬ НАСЕЛЕНИЯ .....	74
2.4	ПЕНСИОННОЕ ОБЕСПЕЧЕНИЕ И СОЦИАЛЬНАЯ ЗАЩИТА НАСЕЛЕНИЯ .....	75
2.5	ПРЕСТУПНОСТЬ .....	76
<b>3.</b>	<b>УРОВЕНЬ ЖИЗНИ .....</b>	<b>77</b>
3.1	ДОХОДЫ НАСЕЛЕНИЯ .....	77
3.2	ВЕЛИЧИНА ПРОЖИТОЧНОГО МИНИМУМА .....	78
<b>4.</b>	<b>РЫНОК ТРУДА И ОПЛАТА ТРУДА .....</b>	<b>79</b>
4.1	ЗАНЯТОСТЬ ПО НАЙМУ .....	79
4.2	БЕЗРАБОТИЦА И ОБЕСПЕЧЕНИЕ ЗАНЯТОСТИ .....	80
4.3	ОПЛАТА ТРУДА .....	81
<b>5.</b>	<b>ЦЕНЫ .....</b>	<b>82</b>
5.1	ИНДЕКС ПОТРЕБИТЕЛЬСКИХ ЦЕН .....	82
5.2	ИНДЕКС ЦЕН ПРЕДПРИЯТИЙ-ПРОИЗВОДИТЕЛЕЙ .....	83
5.3	ИНДЕКС ЦЕН В СЕЛЬСКОМ ХОЗЯЙСТВЕ .....	84
5.4	ИНДЕКС ЦЕН В СТРОИТЕЛЬСТВЕ .....	85
5.5	ЦЕНЫ НА РЫНКЕ ЖИЛЬЯ .....	8i
5.6	ИНДЕКС ЦЕН ОПТОВЫХ ПРОДАЖ .....	8i
5.7	ИНДЕКСЫ ТАРИФОВ НА УСЛУГИ ТРАНСПОРТА И СВЯЗИ .....	8J
5.8	ИНДЕКСЫ ЦЕН ВНЕШНЕЙ ТОРГОВЛИ .....	J€
<b>6.</b>	<b>НАЦИОНАЛЬНАЯ ЭКОНОМИКА .....</b>	<b>9%</b>
6.1	КРАТКОСРОЧНЫЙ ЭКОНОМИЧЕСКИЙ ИНДИКАТОР .....	9F
6.2	ВАЛОВОЙ ВНУТРЕННИЙ ПРОДУКТ .....	9G
6.3	ВАЛОВОЙ ВНУТРЕННИЙ ПРОДУКТ МЕТОДОМ КОНЕЧНОГО ИСПОЛЬЗОВАНИЯ .....	9H
6.4	ВАЛОВОЙ ВНУТРЕННИЙ ПРОДУКТ МЕТОДОМ ДОХОДОВ .....	9I
6.5	ПЛАТЕЖНЫЙ БАЛАНС .....	9i
6.6	ИНДЕКСЫ ПРОИЗВОДИТЕЛЬНОСТИ ТРУДА .....	9î
6.7	ИНВЕСТИЦИИ В ОСНОВНОЙ КАПИТАЛ .....	9ï
6.8	ТОПЛИВНО-ЭНЕРГЕТИЧЕСКИЕ РЕСУРСЫ (ТЭР) .....	9j
6.9	БИЗНЕС-РЕГИСТР .....	99
<b>7.</b>	<b>ТОРГОВЛЯ .....</b>	<b>100</b>
7.1	ВНУТРЕННЯЯ ТОРГОВЛЯ .....	100
7.2	БАЛАНС РЕСУРСОВ И ИСПОЛЬЗОВАНИЯ ОТДЕЛЬНЫХ ТОВАРОВ .....	101
7.3	ВНЕШНЕТОРГОВЫЙ ОБОРОТ .....	102
<b>8.</b>	<b>РЕАЛЬНЫЙ СЕКТОР ЭКОНОМИКИ .....</b>	<b>103</b>
8.1	ПРОМЫШЛЕННОЕ ПРОИЗВОДСТВО .....	103
8.2	СЕЛЬСКОЕ ХОЗЯЙСТВО .....	105
8.3	СТРОИТЕЛЬСТВО .....	106
8.4	ЖИЛИЩНОЕ СТРОИТЕЛЬСТВО .....	107
8.5	ТРАНСПОРТ .....	108
8.6	ПОЧТОВАЯ И КУРЬЕРСКАЯ ДЕЯТЕЛЬНОСТЬ. СВЯЗЬ .....	110
8.7	МОНИТОРИНГ МАЛОГО И СРЕДНЕГО ПРЕДПРИНИМАТЕЛЬСТВА .....	111
8.8	ДЕЛОВАЯ И ПОТРЕБИТЕЛЬСКАЯ АКТИВНОСТЬ .....	113
<b>9.</b>	<b>ФИНАНСОВАЯ СИСТЕМА .....</b>	<b>114</b>
9.1	ГОСУДАРСТВЕННЫЕ ФИНАНСЫ .....	114
9.2	ДЕНЕЖНО-КРЕДИТНАЯ СТАТИСТИКА .....	115
9.3	КРЕДИТЫ И ДЕПОЗИТЫ ДЕНЕЖНО-КРЕДИТНОЙ СИСТЕМЫ .....	116
<b>10.</b>	<b>СОЦИАЛЬНО-ЭКОНОМИЧЕСКОЕ РАЗВИТИЕ РЕГИОНОВ .....</b>	<b>117</b>

## 1. НЕГІЗГІ КӨРСЕТКІШТЕР

### 1.1 ӘЛЕУМЕТТІК-ЭКОНОМИКАЛЫҚ ДАМУДЫҢ ҚЫСҚАША ҚОРЫТЫНДЫЛАРЫ

#### ҚЫСҚА МЕРЗІМДІ ЭКОНОМИКАЛЫҚ ИНДИКАТОР

**Қысқа мерзімді экономикалық индикатор** 2010 жылғы қаңтар-мамырда 2009 жылғы қаңтар-мамырға қарағанда 109,0% құрды. Қысқа мерзімді экономикалық индикаторды есептеу жеделділікті қамтамасыз ету мақсатында жүзеге асырылады және ЖІӨ-ң 67-68%-н құрайтын ауыл шаруашылығы, өнеркәсіп, құрылыс, сауда, көлік және байланыс сияқты негізгі салалар бойынша шығарылым индекстерінің өзгеруіне негізделеді.

#### ТҰРМЫС ДЕҢГЕЙІ

2010 жылғы сәуірде халықтың **орташа жан басына атаулы ақшалай табыстары** баға бойынша 38992 теңгені құрды. Өсім 2009 жылғы сәуірмен салыстырғанда атаулы ақшалай табыстар үшін 16,6%, нақты ақшалай табыстар үшін – 8,9% құрды.

#### ЕҢБЕК РЫНОГЫ ЖӘНЕ ЕҢБЕКАҚЫ ТӨЛЕУ

2010 жылғы мамырдағы **жұмыссыздар саны** бағалау бойынша 533,6 мың адамды құрады. Жұмыссыздық деңгейі экономикалық белсенді халық санына 6,1% құрады. Жұмыспен қамту органдарында жұмыссыздар ретінде тіркелгендер саны 2010 жылғы мамырдың соңына 85,7 мың адамды құрады немесе экономикалық белсенді халық санына 1,0%. Жасырын жұмыссыздық деңгейі бағалау бойынша экономикалық белсенді халық санының 0,4%-ын құрады.

2010 жылғы сәуірдегі **қызметкерлерге есептелген орташа айлық атаулы жалақы** 75203 теңгені құрады. 2009 жылғы сәуірге қарағанда 16,2% өсті. Нақты жалақы индексі 2009 жылғы сәуірге 108,5% құрады.

#### БАҒА

**Тұтыну бағаларының индексі** 2010 жылғы мамырда 2009 жылғы желтоқсанмен салыстырғанда 104,2% құрды. Азық-түлік тауарларына бағалар 5,5%, азық-түлік емес тауарлар – 2,1%, ақылы қызметтер көрсетуге – 4,5% артты. Өнеркәсіп өнімін өндіруші кәсіпорындар бағалары 2010 жылғы мамырда 2009 жылғы желтоқсанмен салыстырғанда 8,6% артты.

#### ҰЛТТЫҚ ЭКОНОМИКА

2010 жылғы қаңтар-наурыздағы жедел деректер бойынша **жалпы ішкі өнім көлемі** ағымдағы бағаларда 3881,6 млрд. теңгені құрды. 2009 жылғы сәйкес кезеңмен салыстырғанда нақты ЖІӨ-нің өсуі 7,1% құрды. ЖІӨ құрылымында тауар өндіру үлесі ЖІӨ-нен 41,1% құрды, қызмет көрсету – 55,8%.

2010 жылғы қаңтар-мамырда **негізгі капиталға салынған инвестициялар көлемі** 1322,8 млрд. теңгені құрды, бұл өткен жылғы сәйкес кезеңге қарағанда 5,9% кем.

#### САУДА

Есепті кезеңде **бөлшек сауда тауар айналымы** (қоғамдық тамақтандыру айналымынсыз) 1108212,0 млн. теңгені құрап, 2009 жылғы қаңтар-мамырмен салыстырғанда 12,1%-ға өсті.

Есепті кезеңде **көтерме сауда тауар айналымы** 2522183,3 млн. теңгені құрап, 2009 жылғы қаңтар-мамырмен салыстырғанда 13,4%-ға артты.

Есепті кезеңде **тамақ өнімдері мен сусындарды ұсыну бойынша қызметтер көлемі** 51252,8 млн. теңгені құрады және 2009 жылғы қаңтар-мамырмен салыстырғанда 6,8%-ға өсті.

2010 жылғы қаңтар-сәуірде **сыртқы сауда айналымы** (Қазақстан Республикасы Кеңендік бақылау комитетінің деректері, ұйымдаспаған сауда есебінсіз) 25948,7 млн. АҚШ долларын құрып, 2009 жылғы қаңтар-сәуірмен салыстырғанда 34,9% өсті, оның ішінде экспорт – 18287,6 млн. АҚШ долларын (69,2% өсті), импорт – 7661,1 млн. АҚШ долларын құрады (9,2% азайды).

#### ЭКОНОМИКАНЫҢ НАҚТЫ СЕКТОРЫ

2010 жылғы қаңтар-мамырда **өнеркәсіп өндірісінің көлемі** қолданыстағы бағаларда 4592,8 млрд. теңгені құрды, бұл 2009 жылғы қаңтар-мамырға қарағанда 11,9% артық. Кен өндіру өнеркәсібінде және карьерлерді қазуда – 7,7%, өңдеу өнеркәсібінде – 20,2%, электрмен жабдықтау, газ, бу беру және ауа баптауда 8,8%, сумен жабдықтауда: көріз жүйесі, қалдықтарды жинау және бөлуде бақылауда – 7% өндіріс өсімі байқалды.

2010 жылғы қаңтар-мамырда **ауыл шаруашылығы жалпы өнімінің көлемі** 272,6 млрд. теңгені құрып, 2009 жылғы қаңтар-мамырмен салыстырғанда 3% артты.

2010 жылғы қаңтар-мамырда **жүк айналымының көлемі** 139,4 млрд. ткм (коммерциялық жүк тасымалдаумен айналысатын көліктік емес ұйымдар мен кәсіпкерлердің жүк айналымы көлемінің бағалауы есебімен) құрып, 2009 жылғы тиісті кезеңмен салыстырғанда 6,9% өсті.

**Тіркелген заңды тұлғалар саны** 2010 жылғы 1 маусымда 304735 бірлікті құрап, өткен жылғы сәйкес кезеңмен салыстырғанда 5% артты, оның ішінде 50 адамнан кем емес қызметкерлері бар – 289016 бірлік. Жұмыс істеп тұрған заңды тұлғалар саны 191524 құрды, оның ішінде 176850 бірлік – шағын кәсіпорындар. Республикадағы шағын бизнес субъектілерінің саны (заңды тұлғалар) 220729 бірлікті құрап, өткен жылғы тиісті кезеңмен салыстырғанда 6% артты.

#### ҚАРЖЫ ЖҮЙЕСІ

2010 жылғы 1 мамырдағы **мемлекеттік бюджет түсімдері** 1257,4 млрд. теңгені, шығыстары – 1364,9 млрд. теңгені, бюджет тапшылығы – 107,5 млрд. теңгені құрады. 2009 жылғы тиісті кезеңмен салыстырғанда түсімдер 17,7%-ға, ал шығыстар 34,5%-ға өсті.

2009 жылғы IV тоқсанда **кәсіпорындар мен ұйымдардың қаржы нәтижесі табыс ретінде** 996,6 млрд. теңге сомасында қалыптасты, бұл 2008 жылғы сәйкес кезеңдегі деңгейден 89,0% жоғары. Пайдалылық деңгейі 21,9% құрады. Есеп берген кәсіпорындардың жалпы санынан залалды кәсіпорындар үлесі 42,8%.

**Екінші деңгейдегі банктердің экономика саласына кредиттік салымдары** 2010 жылғы сәуірдің соңына 7577,9 млрд. теңгені құрап, өткен жылғы тиісті кезеңмен салыстырғанда 6,3% кеміді. Кредиттердің жалпы көлемінде ұзақ мерзімді кредиттердің үлесті салмағы 84,2%, шетелдік валютадағы кредиттер 47,4% құрды. Депозиттік ұйымдардағы депозиттер көлемі 7051,4 млрд. теңгені құрады, бұл өткен жылғы тиісті айға қарағанда 21,4% артық, жеке тұлғалардың депозиттері 24,6% артып, 1963,9 млрд. теңгені құрады.

## НЕГІЗГІ ӘЛЕУМЕТТІК-ЭКОНОМИКАЛЫҚ КӨРСЕТКІШТЕР МОНИТОРИНГІ

2010 жылғы сәуір

	2010 жылғы қаңтар-сәуір	2010 жылғы сәуір	2010 жылғы қаңтар-сәуір 2009 жылғы қаңтар-сәуірге, %-бен	2010 жылғы сәуір 2009 жылғы сәуірге, %-бен	2010 жылғы сәуір 2010 жылғы наурызға, % бен
<b>Әлеуметтік-демографиялық көрсеткіштер</b>					
Кезең соңына халық саны, мың адам	16 112,2	16 112,2	100,5	100,5	100,1
Халықтың табиғи өсімі (азаю), мың адам	71,4	20,6	101,2	104,1	130,3
Көші-қондық өсім (азаю), мың адам	4,8	0,7	5,3 есе	11,6 есе	50,3
Тыныс алу мүшелері туберкулезімен ауыру тіркелген оқиғалар саны, адам	5 064	1 475	94,2	100,5	140,3
ВИЧ-инфекциясын тасымалдаушылар саны, адам	683	192	87,0	86,9	115,0
Тіркелген қылмыстар саны, оқиға	44 501	11 989	113,9	125,2	92,3
Қылмыстылық деңгейі (10 000 адамға қылмыстар саны)	84	-	112,0	-	-
<b>Тұрмыс деңгейі</b>					
Орташа жан басына атаулы ақшалай табыс (бағалау), теңге	148 780	38 992	114,2	116,6	102,6
Нақты ақшалай табыс (бағалау), теңге	-	-	106,5	108,9	101,9
Ең төменгі күнкөріс деңгейінің шамасы, теңге	-	12 891	-	104,2	101,4
<b>Еңбек рыногы және еңбекақы төлеу</b>					
Жұмыссыздар саны, мың адам (бағалау)	-	535,3	-	92,3	102,1
Тіркелген жұмыссыздар саны, мың адам	-	87,4	-	100,5	114,4
Жұмыссыздық деңгейі, % (бағалау)	-	6,1	-	-	-
Тіркелген жұмыссыздар үлесі, %	-	1,0	-	-	-
Жасырын жұмыссыздық деңгейі, % (бағалау)	-	0,5	-	-	-
Бір қызметкердің орташа айлық атаулы жалақысы, теңге	69 688	75 203	110,1	116,2	104,1
Нақты жалақы индексі, %	-	-	102,7	108,5	103,4
<b>Баға</b>					
Тұтыну бағаларының индексі, %	-	-	107,2	107,1	100,7
Өнеркәсіп өнімін өндірушілердің бағалары индексі, %	-	-	143,2	136,8	103,1
Ауыл шаруашылығының бағалары индексі, %	-	-	86,4	86,8	99,7
Құрылыстағы бағалар индексі, %	-	-	104,9	105,0	100,4
Көтерме сауда бағаларының индексі, %	-	-	104,5	105,0	100,1
Көлік қызметтері тарифтерінің индексі, %	-	-	112,1	111,6	100,0
Байланыс қызметтері тарифтерінің индексі, %	-	-	99,5	99,6	100,0
Экспорттық жеткізілімдер бағаларының индексі, %	-	-	154,2	153,7	94,9
Импорттық түсімдер бағаларының индексі, %	-	-	108,4	111,2	100,5
<b>Ұлттық экономика</b>					
Қысқа мерзімді экономикалық индикатор, % (ауыл шаруашылығы, өнеркәсіп, құрылыс, сауда, көлік, байланыс – алты саланың нақты өсу қарқыны бойынша есептеледі)	6 504,0	1 785,5	108,8	110,3	102,1
Жалпы ішкі өнім, млрд. теңге (2010 жылғы қаңтар-наурыз)	3 881,6	-	107,1	-	-
Негізгі капиталға инвестициялар, млрд. теңге	937,1	315,3	91,3	88,6	117,1
<b>Сауда</b>					
Өткізудің барлық арналары бойынша бөлшек сауда тауар айналымы, млрд. теңге (қоғамдық тамақтандыру қызметтері есебінсіз)	870,1	224,2	110,9	112,0	102,7
Сыртқы сауда айналымы, млн. АҚШ доллары	25 948,7	7 135,5	134,9	136,2	99,3
Тауарлар экспорты, млн. АҚШ доллары	18 287,6	4 829,3	169,2	173,2	97,3
Тауарлар импорты, млн. АҚШ доллары	7 661,1	2 306,2	90,8	94,1	103,7
<b>Экономиканың нақты секторы</b>					
Өнеркәсіп өнімінің (тауарлар, қызметтер) көлемі, млрд. теңге	3 651,9	970,5	111,8	112,9	98,3
Ауыл шаруашылығы жалпы өнімінің көлемі, млрд. теңге	200,3	56,8	102,7	103,3	104,4
Құрылыс жұмыстарының көлемі, млрд. теңге	329,4	122,8	93,1	96,2	136,2
Көліктің барлық түрлерімен жүк тасымалдау, млн. тонна	633,8	162,3	113,7	115,1	105,4
Көліктің барлық түрлерімен жүк тасымалдау, млрд. ткм	108,8	29,4	104,3	109,5	106,3
Почта және курьерлік қызметтерінің көлемі, млрд. теңге	4,1	1,0	104,8	103,9	103,8
Байланыс қызметтерінің көлемі, млрд. теңге	147,0	38,2	105,2	107,3	107,9
Өнеркәсіптегі кәсіпкерлік сенімділік индексі	-	+8	-	-	-
Саудадағы кәсіпкерлік сенімділік индексі	-	+11	-	-	-
Тұтынушылардың сезіну индексі	-	+12	-	-	-
Сатып алу тілегінің индексі	-	+10	-	-	-
<b>Қаржы жүйесі</b>					
Ақша массасы М3, млрд. теңге	-	8 009,0	-	122,2	103,2
Айналыстағы қолма-қол ақша, млрд. теңге	-	957,6	-	128,2	106,6
Депозиттік ұйымдардағы депозиттер, млрд. теңге (бейрезиденттер шоттарын есепке алмағанда)	-	7 051,4	-	121,4	102,8
жеке тұлғалардың депозиттері, млрд. теңге (бейрезиденттер шоттарын есепке алмағанда)	-	1 963,9	-	124,6	101,6
Экономика және халықтың ЕДБ кредиттері, млрд. теңге	-	7 577,9	-	93,7	99,7
ЕДБ ұзақ мерзімді кредиттік салымдары, млрд. теңге	-	6 383,1	-	96,4	100
Кәсіпорындар мен ұйымдардың пайдалылығы, % (2009 жылғы IV тоқсан)	21,9	-	-	-	-
Кәсіпорындар мен ұйымдардың дебиторлық берешегі, млрд. теңге (2009 жылғы IV тоқсан)	7 545,9	-	139,4	-	-
Кәсіпорындар мен ұйымдардың міндеттемелер бойынша берешегі, млрд. теңге (2009 жылғы IV тоқсан)	19 453,7	-	137,3	-	-

## НЕГІЗГІ ӘЛЕУМЕТТІК-ЭКОНОМИКАЛЫҚ КӨРСЕТКІШТЕР МОНИТОРИНГІ

2010 жылғы мамыр

	2010 жылғы қаңтар-мамыр	2010 жылғы мамыр	2010 жылғы қаңтар-мамыр 2009 жылғы қаңтар-мамырға, %-бен	2010 жылғы мамыр 2009 жылғы мамырға, %-бен	2010 жылғы мамыр 2010 жылғы сәуірге, %-бен
<b>Әлеуметтік-демографиялық көрсеткіштер</b>					
Кезең соңына халық саны, мың адам	-	-	-	-	-
Халықтың табиғи өсімі (азаю), мың адам	-	-	-	-	-
Көші-қондық өсім (азаю), мың адам	-	-	-	-	-
Тыныс алу мүшелері туберкулезі мен ауыру тіркелген оқиғалар саны, адам	-	-	-	-	-
ВИЧ-инфекциясын тасымалдаушылар саны, адам	-	-	-	-	-
Тіркелген қылмыстар саны, оқиға	-	-	-	-	-
Қылмыстылық деңгейі (10 000 адамға қылмыстар саны)	-	-	-	-	-
<b>Тұрмыс деңгейі</b>					
Орташа жан басына атаулы ақшалай табыс (бағалау), теңге	-	-	-	-	-
Нақты ақшалай табыс (бағалау), теңге	-	-	-	-	-
Ең төменгі күнкөріс деңгейінің шамасы, теңге	-	13 073	-	104,0	101,4
<b>Еңбек рыногы және еңбекақы төлеу</b>					
Жұмыссыздар саны, мың адам (бағалау)	-	533,6	-	94,4	99,7
Тіркелген жұмыссыздар саны, мың адам	-	85,7	-	83,7	98,1
Жұмыссыздық деңгейі, % (бағалау)	-	6,1	-	-	-
Тіркелген жұмыссыздар үлесі, %	-	1,0	-	-	-
Жасырын жұмыссыздық деңгейі, % (бағалау)	-	0,4	-	-	-
Бір қызметкердің орташа айлық атаулы жалақысы, теңге	-	-	-	-	-
Нақты жалақы индексі, %	-	-	-	-	-
<b>Баға</b>					
Тұтыну бағаларының индексі, %	-	-	107,2	107,0	100,6
Өнеркәсіп өнімін өндірушілердің бағалары индексі, %	-	-	142,9	141,8	105,3
Ауыл шаруашылығының бағалары индексі, %	-	-	86,5	86,7	98,9
Құрылыстағы бағалар индексі, %	-	-	104,9	105,1	100,2
Көтерме сауда бағаларының индексі, %	-	-	104,4	104,4	100,2
Көлік қызметтері тарифтерінің индексі, %	-	-	112,0	111,6	100,0
Байланыс қызметтері тарифтерінің индексі, %	-	-	99,6	99,9	100,2
Экспорттық жеткізілімдер бағаларының индексі, %	-	-	-	-	-
Импорттық түсімдер бағаларының индексі, %	-	-	-	-	-
<b>Ұлттық экономика</b>					
Қысқа мерзімді экономикалық индикатор, % (ауыл шаруашылығы, өнеркәсіп, құрылыс, сауда, көлік, байланыс – алты саланың нақты өсу қарқыны бойынша есептеледі)	8 324,1	1 820,1	109,0	109,7	104,0
Жалпы ішкі өнім, млрд. теңге	-	-	-	-	-
Негізгі капиталға инвестициялар, млрд. теңге	1 322,8	385,6	94,1	101,5	122,1
<b>Сауда</b>					
Өткізудің барлық арналары бойынша бөлшек сауда тауар айналымы, млрд. теңге (қоғамдық тамақтандыру қызметтері есебінсіз)	1 108,2	238,1	112,1	117,1	105,5
Сыртқы сауда айналымы, млн. АҚШ доллары	-	-	-	-	-
Тауарлар экспорты, млн. АҚШ доллары	-	-	-	-	-
Тауарлар импорты, млн. АҚШ доллары	-	-	-	-	-
<b>Экономиканың нақты секторы</b>					
Өнеркәсіп өнімінің (тауарлар, қызметтер) көлемі, млрд. теңге	4 592,8	940,8	111,9	112,3	100,2
Ауыл шаруашылығы жалпы өнімінің көлемі, млрд. теңге	272,6	72,3	103,0	103,9	118,4
Құрылыс жұмыстарының көлемі, млрд. теңге	492,0	162,6	94,5	97,4	132,1
Көліктің барлық түрлерімен жүк тасымалдау, млн. тонна	807,6	173,8	115,0	120,1	107,0
Көліктің барлық түрлерімен жүк тасымалдау, млрд. ткм	139,4	30,5	106,9	117,2	104,0
Почта және курьерлік қызметтерінің көлемі, млрд. теңге	5,2	1,1	104,8	104,9	104,5
Байланыс қызметтерінің көлемі, млрд. теңге	186,1	39,1	105,8	108,3	102,3
Өнеркәсіптегі кәсіпкерлік сенімділік индексі	-	+8	-	-	-
Саудадағы кәсіпкерлік сенімділік индексі	-	+11	-	-	-
Тұтынушылардың сезіну индексі	-	+15	-	-	-
Сатып алу тілегінің индексі	-	+12	-	-	-
<b>Қаржы жүйесі</b>					
Ақша массасы М3, млрд. теңге	-	-	-	-	-
Айналыстағы қолма-қол ақша, млрд. теңге	-	-	-	-	-
Депозиттік ұйымдардағы депозиттер, млрд. теңге (бейрезиденттер шоттарын есепке алмағанда)	-	-	-	-	-
жеке тұлғалардың депозиттері, млрд. теңге (бейрезиденттер шоттарын есепке алмағанда)	-	-	-	-	-
Экономика және халықтың ЕДБ кредиттері, млрд. теңге	-	-	-	-	-
ЕДБ ұзақ мерзімді кредиттік салымдары, млрд. теңге	-	-	-	-	-
Кәсіпорындар мен ұйымдардың пайдалылығы, %	-	-	-	-	-
Кәсіпорындар мен ұйымдардың дебиторлық берешегі, млрд. теңге	-	-	-	-	-
Кәсіпорындар мен ұйымдардың міндеттемелер бойынша берешегі, млрд. теңге	-	-	-	-	-

- кешіктіріліп құрастырылған көрсеткіштер алдыңғы кестеде берілген.  
Деректер жаңа экономикалық қызмет түрлерінің сыныптамалар ЭҚЖЖ бойынша көрсетілген

## 2. ӘЛЕУМЕТТІК-ДЕМОГРАФИЯЛЫҚ КӨРСЕТКІШТЕР

### 2.1 ХАЛЫҚ САНЫ\*

	мың адам		
	Барлық халық	Қала халқы	Ауыл халқы
2009 жылғы 1 мамырға	15 847,9	8 450,9	7 397,0
2010 жылғы 1 мамырға	16 112,2	8 659,5	7 452,7

Еліміздегі халық саны 2010 жылғы 1 мамырға ағымдағы деректер бойынша 16,1 млн. адамды құрады. 2010 жылғы 1 қаңтармен салыстырғанда ол 0,5% артты.

#### Халық санының өсу қарқыны

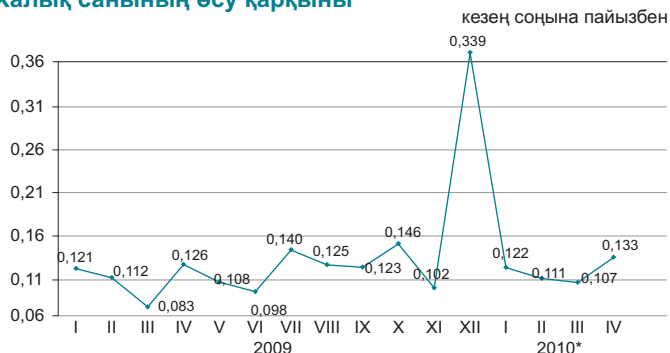

\* Байқоңыр қаласы қоса есептелінді.

#### Халықтың табиғи қозғалысы

	Адам		1 000 адамға жағдайы бойынша	
	2009 жылғы қаңтар-сәуір	2010 жылғы қаңтар-сәуір	2009 жылғы 1 мамырға	2010 жылғы 1 мамырға
	Туғандар	119 853	120 877	22,9
Өлгендер	49 294	49 491	9,4	9,0
Табиғи өсім	70 559	71 386	13,5	13,5
Некелер	39 208	41 024	8,7	8,9
Ажырасулар	12 805	13 620	2,4	2,5

#### Халықтың табиғи өсімінің өсу қарқыны

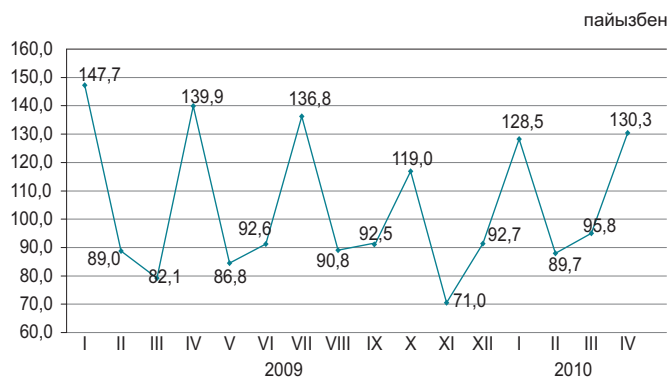

Халық өлімі себептерінің негізгі топтарының арасында барынша көп үлес салмағын, әдеттегідей, қан айналымы жүйесі аурулары алады (46,2%).

#### Өлімнің негізгі себептері бойынша өлгендердің құрылымы

	Өлгендер саны, адам		Үлес салмағы, %	
	2009 жылғы қаңтар-сәуір	2010 жылғы қаңтар-сәуір	2009 жылғы қаңтар-сәуір	2010 жылғы қаңтар-сәуір
Барлығы	49 294	49 491	100,0	100,0
қан айналымы жүйесінің ауруларынан	24 684	22 843	50,1	46,2
жаңа өскіндерден жазатайым оқиғалардан, улану мен жарақаттанудан	6 057	6 017	12,3	12,2
тыныс органдары ауруларынан	5 535	5 760	11,2	11,6
ас қорыту органдары ауруларынан	2 567	2 634	5,2	5,3
инфекциялық және паразитарлық аурулардан	2 338	2 622	4,7	5,3
аурулардан	1 063	914	2,2	1,8
басқа аурулардан	7 050	8 701	14,3	17,6

\* Халық саны 2009 жылғы халықтың ұлттық санағы қорытындылары шығарылғаннан кейін нақтыланады.

## 2.2 ХАЛЫҚТЫҢ КӨШІ-ҚОНЫ

### Халықтың көші-қоны

	адам	
	2009 жылғы қаңтар-сәуір	2010 жылғы қаңтар-сәуір
<b>Келгені</b>		
Барлығы	129 295	126 170
сыртқы көші-қон	11 277	11 088
оның ішінде:		
ТМД елдері	8 403	8 664
басқа елдері	2 874	2 424
ішкі көші-қон	118 018	115 082
<b>Кеткені</b>		
Барлығы	128 395	121 411
сыртқы көші-қон	10 377	6 329
оның ішінде:		
ТМД елдері	9 681	5 848
басқа елдері	696	481
ішкі көші-қон	118 018	115 082
<b>Көші-қон айырмасы</b>		
Барлығы	900	4 759
сыртқы көші-қон	900	4 759
оның ішінде:		
ТМД елдері	-1 278	2 816
басқа елдері	2 178	1 943
ішкі көші-қон	0	0

### Сыртқы көші-қонның өзгеруі

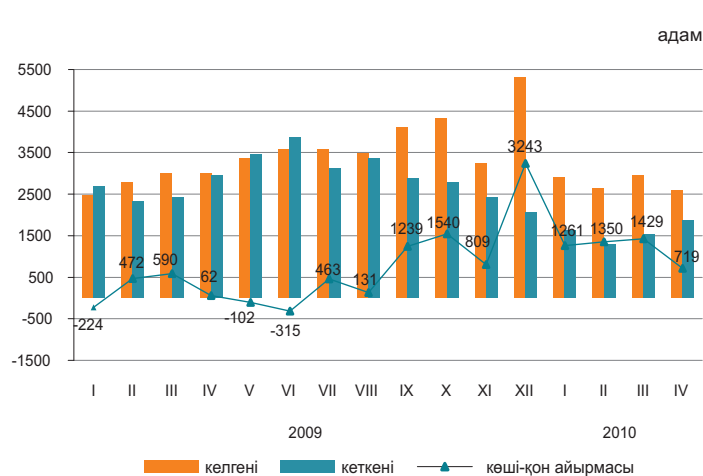

2010 жылғы қаңтар-сәуірде 2009 жылғы қаңтар-сәуірмен салыстырғанда Қазақстанға келгендер саны және Қазақстаннан кеткендер саны тиісінше 1,7% және 39,0% азайды.

Еліміздегі негізгі көші-қон алмасуы ТМД мемлекеттерімен болуда. ТМД елдерінен келгендердің және сол елдерге кеткендердің үлесі, тиісінше, 78,1% және 92,4% құрады.

Ел ішіндегі қоныс аударатын көші-қонушылар саны 2,5% азайды. Өңіраралық қоныс аудару бойынша халық көші-қонының оң айырмасы еліміздің 4 өңірінде байқалды, оның ішінде шамасы бойынша ең көбі Астана қаласында (8,5 мың адам).

### Этностық сипаты бойынша көші-қон ағынының құрылымы

	жалпы санына пайызбен			
	Келгендер		Кеткендер	
	2009 жылғы қаңтар-сәуір	2010 жылғы қаңтар-сәуір	2009 жылғы қаңтар-сәуір	2010 жылғы қаңтар-сәуір
Барлығы	100	100	100	100
Қазақтар	69,2	64,9	6,0	5,9
Орыстар	17,3	17,0	67,1	68,1
Украиндар	1,6	1,5	8,8	7,8
Немістер	1,2	1,0	6,2	5,5
Басқалар	10,7	15,6	11,9	12,7

### 2010 жылғы қаңтар-сәуірдегі халықтың көші-қоны (барлық ағындар)

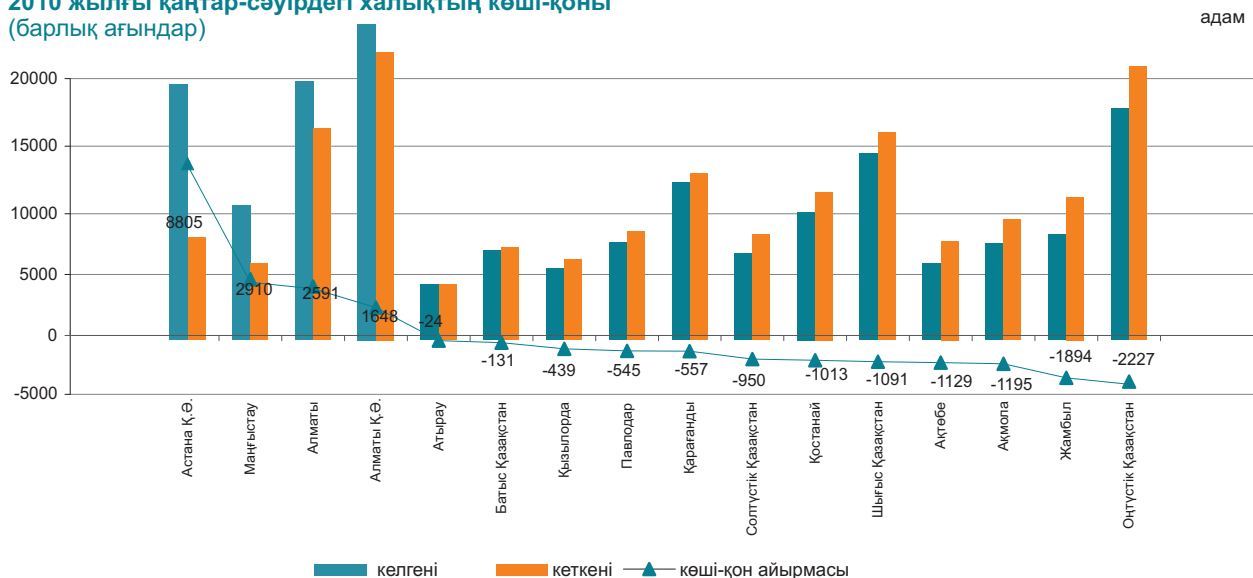

## 2.3 ХАЛЫҚТЫҢ АУРУ-СЫРҚАУЛЫҒЫ

(ДСМ РСЭС деректері бойынша)

	оқиға	
	Тыныс органдарының туберкулезі	АҚТҚ-жұқпасы
2009 жыл	14 523	2 072
2009 жылғы қаңтар-сәуір	5 315	774
2010 жылғы қаңтар-сәуір	5 064	683
2009 жылғы сәуір	1 467	221
2010 жылғы сәуір	1 475	192

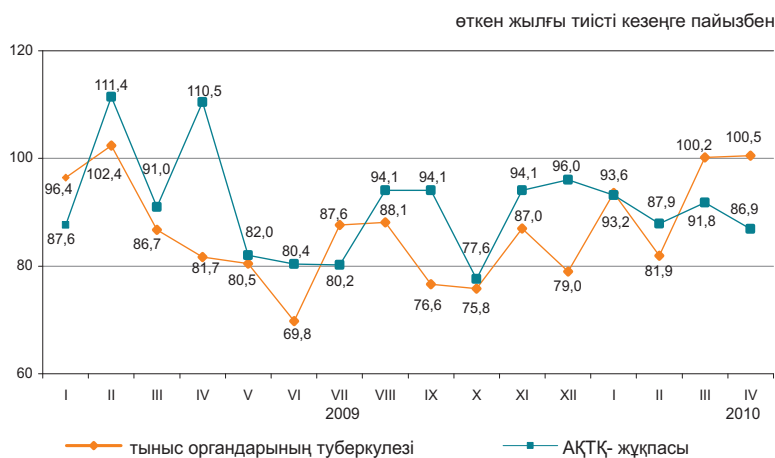

### 2010 жылғы қаңтар-сәуірде жекелеген жұқпалы аурулармен сырқаттану деңгейі

Тіркелген жұқпалы аурулардың арасында аса кең тарағаны жоғары тыныс жолдарының өткір жұқпасы - халықтың 100000 адамына шаққанда 8345,9 оқиға, тыныс органдарының туберкулезі – 96,0, ішектің өткір жұқпасы – 91,1, вирустық гепатит – 36,1, мерез – 40,2, битшендік – 15,8 және қышыма – 14,3 болды.

### Жекелеген жұқпалы ауру түрлерімен халықтың ауру-сырқаулығының өсуі

	пайызбен		
	2010 жылғы сәуір 2009 жылғы сәуірге	барлығы	одан 14 жасқа дейінгі балалар
Диагнозы алғашқы рет қойылған бруцеллез	110,7	142,1	
Эхинококкоз	100,0	120,0	

### Ең көп таралған ауру-сырқауға шалдығу оқиғаларының тіркелген саны

	2010 жылғы қаңтар-сәуір, бірлік	Өткен жылғы тиісті кезеңге пайызбен	2010 жылғы сәуір, бірлік	Өткен жылғы тиісті кезеңге пайызбен
Ротавирус энтериті				
барлығы	1 305	85,6	283	77,7
одан 14 жасқа дейінгі балалар	1 299	85,7	280	78,4
ауылды жер	—	—	61	67,0
Бактериялық дизентерия				
барлығы	325	86,2	89	87,3
одан 14 жасқа дейінгі балалар	187	96,4	50	96,2
ауылды жер	—	—	18	62,1
Диагнозы алғашқы рет қойылған бруцеллез				
барлығы	421	109,1	218	110,7
одан 14 жасқа дейінгі балалар	42	84,0	27	142,1
ауылды жер	—	—	183	113,0
Эхинококкоз				
барлығы	329	89,9	95	100,0
одан 14 жасқа дейінгі балалар	86	100,0	24	120,0
ауылды жер	—	—	52	100,0

## 2.4 ХАЛЫҚТЫ ЗЕЙНЕТАҚЫМЕН ҚАМТАМАСЫЗ ЕТУ ЖӘНЕ ӘЛЕУМЕТТІК ҚОРҒАУ

(ЕХӘҚМ деректері бойынша)

	Тағайындалған зейнетақының (жәрдемақының) орташа мөлшері, теңге	Алушылар саны, мың адам
--	---	-------------------------

### Зейнетақы төлемі

2008 жыл	13 418	1 640,5
2009 жыл	17 090	1 662,9

### Мемлекеттік базалық зейнетақы төлемі

2008 жыл	4 810	1 663,1
2009 жыл	5 487	1 687,7

### Мемлекеттік базалық әлеуметтік жәрдемақы

2008 жыл	11 319	651,6
2009 жыл	12 888	665,2

### Арнаулы мемлекеттік жәрдемақы

2008 жыл	2 934	1 155,3
2009 жыл	3 198	1 169,9

### Мемлекеттік тұрғын үйлік көмек<sup>1)</sup>

2008 жыл	1 450,9	191,0
2009 жыл	1 505,1	229,1

2009 жылғы қаңтар-наурыз	3 402,0	143,2
2010 жылғы қаңтар-наурыз	3 439,0	136,8

### Мемлекеттік атаулы әлеуметтік көмек

2008 жыл	1 162,7	244,1
2009 жыл	1 136,3	240,3
2009 жылғы қаңтар-мамыр	1 505,8	191,1
2010 жылғы қаңтар-мамыр	1 491,2	161,4

<sup>1)</sup> «Алушылар саны» бағанында мың отбасы көрсетілген.

2009 жылдағы зейнетақы мен жәрдемақы алушылардың саны 2008 жылмен салыстырғанда 1,5% өсті, тағайындалған зейнетақының орташа мөлшері 27,4% өсті (нақты тұлғалауда өсімі – 20,3%) және 17090 теңгені құрады. 2010 жылғы қаңтар-наурызға тағайындалған тұрғын үйлік көмектің орташа мөлшері 2009 жылғы тиісті кезеңмен салыстырғанда 1,1% өсті. Тағайындалған атаулы әлеуметтік көмектің орташа мөлшері 2010 жылғы қаңтар-мамырға 1491,2 теңгені құрап, оны 161,4 мың адам алды.

### Зейнетақының (жәрдемақы) орташа мөлшері мен алушылар саны

мың адам,

теңге

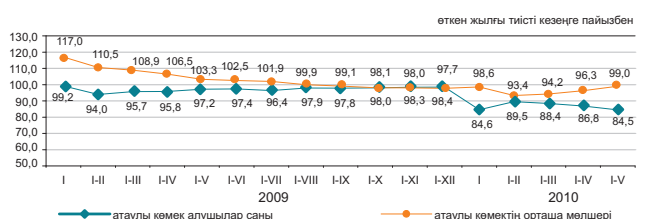
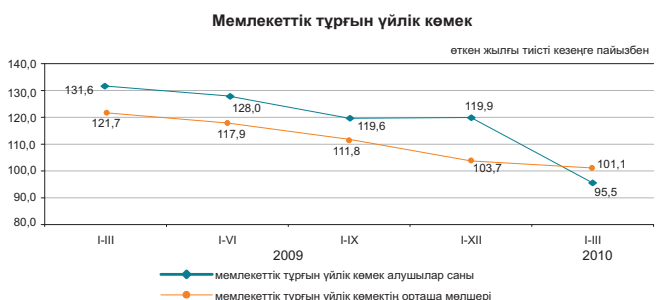
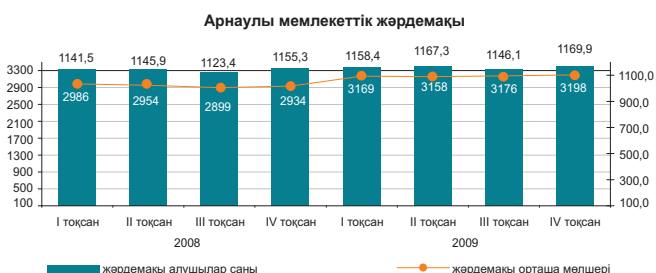
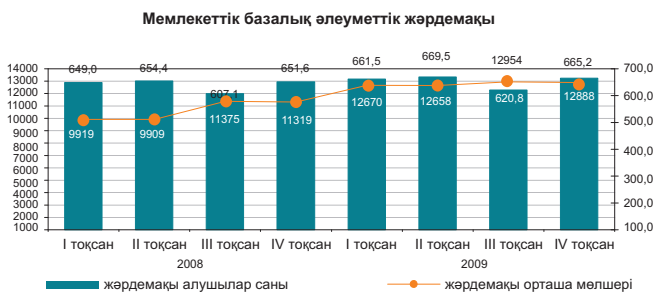
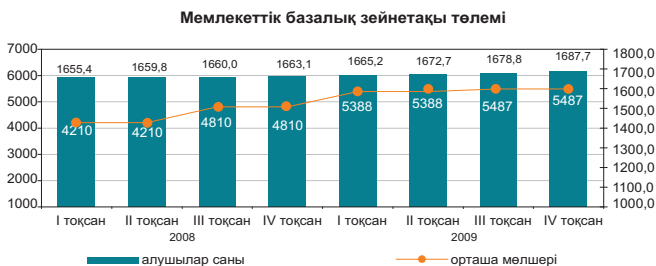
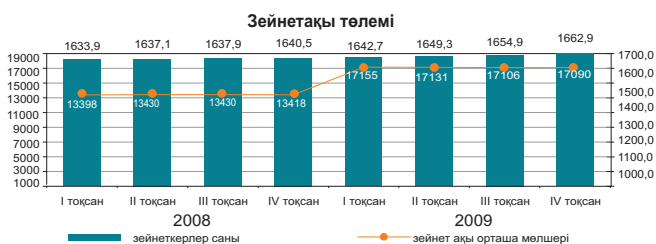

## 2.5 ҚЫЛМЫСТЫЛЫҚ

(БП ҚС АЕК деректері бойынша)

	Тіркелген қылмыстар саны	оқиғалар	
		өйдерге қатысты	кәмелетке толмағандарға қатысты
2009 жылғы қаңтар-сәуір	39 082	10 765	1 631
2010 жылғы қаңтар-сәуір	44 501	13 566	2 033

### Халықтың 10 000 адамына шаққандағы қылмыстылық деңгейі

	Барлығы
2009 жылғы қаңтар-сәуір	75
2010 жылғы қаңтар-сәуір	84

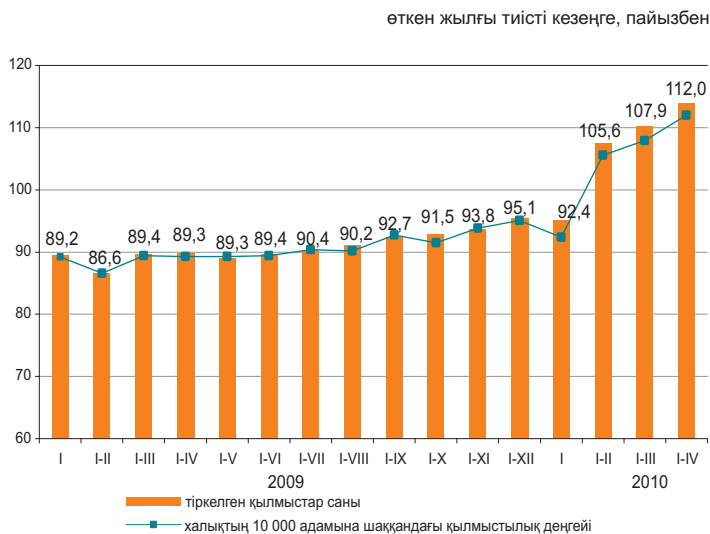

Есепті кезеңде тергелген қылмыстар бойынша тұтастай республика бойынша материалдық залалдың белгіленген сомасы 85180,9 млн. теңгені құрады, оның ішінде 76,6% - экономикалық қызмет саласындағы қылмыстарға, 28,9% - меншікке қарсы қылмыстарға келеді.

Республиканың құқық қорғау органдары қылмыс жасаған 27103 адамды анықтады (2009 жылғы тиісті кезеңге қарағанда 16,9%-ға көп), қылмыстық жауапкершілікке 18740 адам тартылған, бұл 2009 жылғы тиісті кезеңге қарағанда 1,3%-ға көп. Анықталған қылмыс жасаған тұлғалар саны ішінен 12,6% - әйелдер (2009 жылғы тиісті кезеңде – 12%), 7% - кәмелетке толмағандар (7,8%), мемлекеттік функцияларды атқарушылар – 2,4% (3,1%) құрады. Бұрын қылмыс жасаған тұлғалардың үлес салмағы 7,1% (7,7%) құрады.

Қазақстан бойынша орташа алғанда әрбір жетінші қылмыскер қылмысты - мас күйінде, әрбір үшіншісі дерлік - топ құрамында жасаған. Анықталған қылмыс жасаған тұлғалардың 75% (75,2%) ең көп бөлігін жұмыссыздар құрады.

### Қылмыстар санаттары бойынша

	2010 жылғы қаңтар-сәуір	Қорытындыға пайызбен	Өткен жылғы тиісті кезеңге пайызбен
Тіркелген қылмыстар саны-барлығы, оқиғалар	44 501	100	113,9
Жеке адамға қарсы жасалған қылмыстар одан:	2 468	5,5	100,4
қасақана кісі өлтіру және кісі өлтіруге оқталу	487		92,1
денсаулыққа қасақана ауыр зиян келтіру	550		89,4
денсаулыққа қасақана орташа ауыр зиян келтіру	532		110,8
Меншікке қарсы жасалған қылмыстар одан:	29 670	66,7	122,1
бөтен адамның мүлкін ұрлау	19 512		129,1
алаяқтық	3 270		98,4
тонау	3 935		122,7
қарақшылық	692		104,2
бопсалаушылық	283		107,2
Қоғамдық қауіпсіздік пен қоғамдық тәртіпке қарсы жасалған қылмыстар одан:	2 890	6,5	124,9
бұзақылық	2 203		133,7
Халықтың денсаулығына қарсы жасалған қылмыстар одан: есірткіге байланысты қылмыстар	3 436	7,7	90,7
есірткіге байланысты қылмыстар	3 332		91,1
Мемлекеттік қызмет мүддесіне қарсы жасалған қылмыстар	854	2,0	90,6
Әскери қылмыстар	140	0,3	84,3
Көлік қылмыстары	1 219	2,7	117,4
Басқасы	3 824	8,6	93,8

### 3. ТҰРМЫС ДЕҢГЕЙІ

#### 3.1 ХАЛЫҚТЫҢ ТАБИСТАРЫ

##### Халықтың орташа жан басына шаққандағы атаулы ақшалай табыстары (бағалау)

	теңге
Атаулы ақшалай табыс	
2009 жыл	34 736
I тоқсан	32 288
II тоқсан	34 028
III тоқсан	35 436
IV тоқсан	37 192
2010 жыл	
I тоқсан	36 596

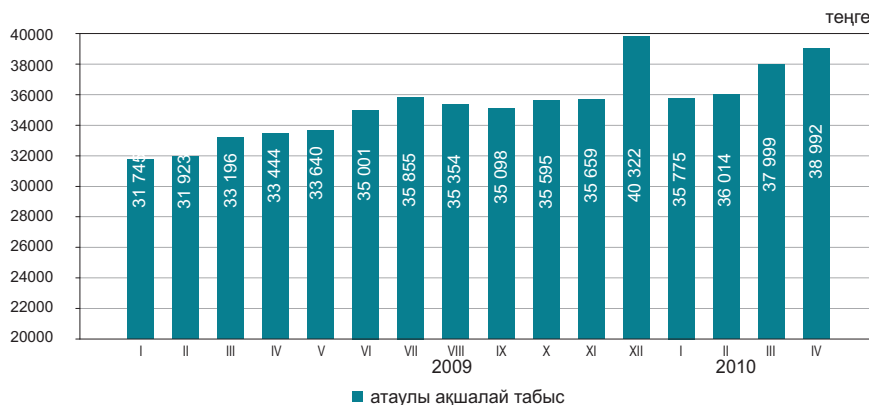

2010 жылғы сәуірде халықтың орташа жан басына шаққандағы атаулы ақшалай табысы 38992 теңгені құрады, бұл 2009 жылғы сәуірге қарағанда 16,6% жоғары, нақты ақшалай табыс көрсетілген кезеңде 8,9% артты.

	өткен жылғы тиісті кезеңге пайызбен	
	2010 жылғы сәуір	2010 жылғы қаңтар-сәуір 2010ж.
Атаулы ақшалай табыстардың индексі	116,6	114,2
Нақты ақшалай табыстардың индексі	108,9	106,5

##### 2010 жылғы сәуірде табыстарды бағалау

өткен жылғы тиісті кезеңге пайызбен

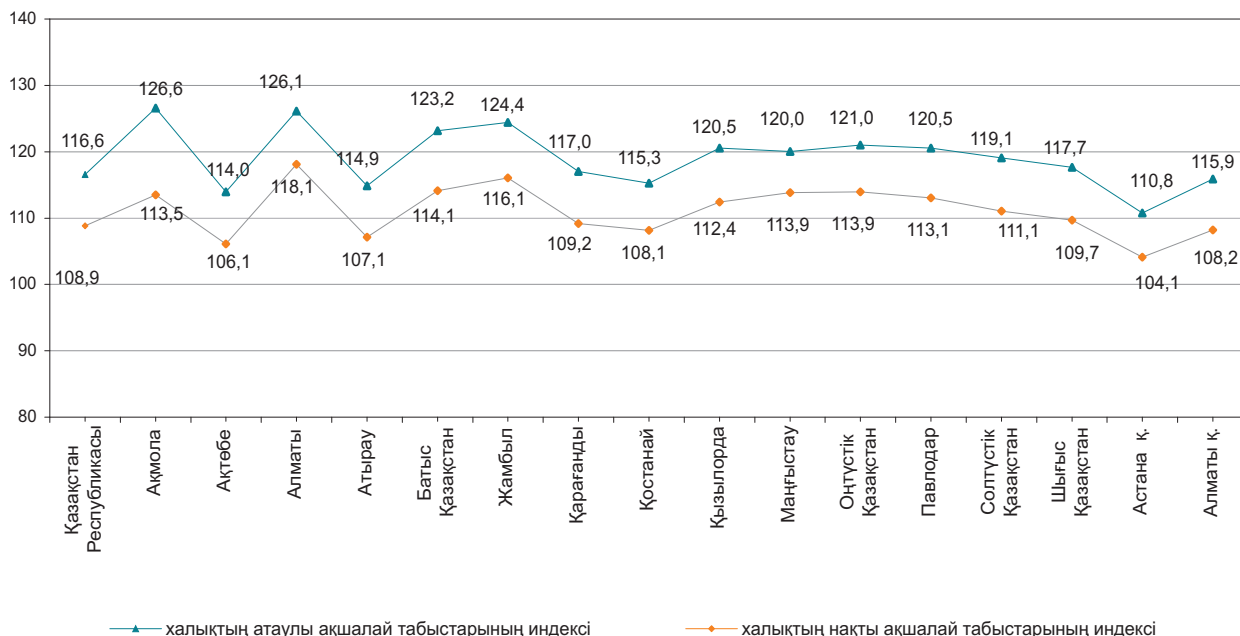

### 3.2 КҮНКӨРІСТІҢ ЕҢ ТӨМЕНГІ ДЕҢГЕЙІНІҢ ШАМАСЫ

орта есеппен бір жылға, теңге	
2008 жыл.....	12 364
2009 жыл.....	12 660
бір айға, теңге	
2008 жылғы мамыр.....	12 004
2009 жылғы мамыр.....	12 568
2010 жылғы мамыр.....	13 073

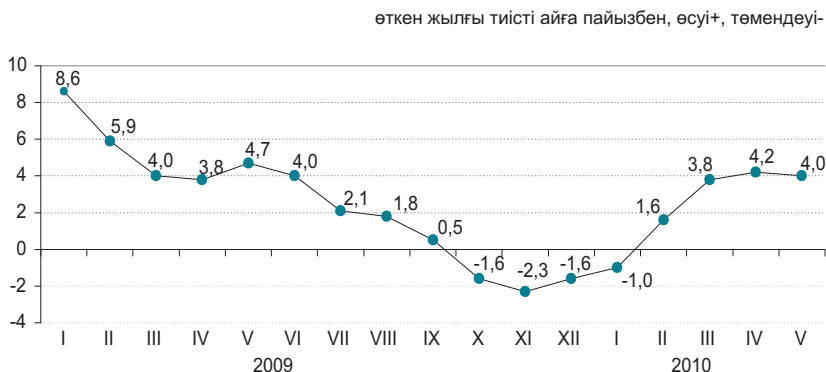

2010 жылғы мамырда өткен аймен салыстырғанда негізгі тамақ өнімдерін тұтынудың ең төменгі нормаларынан есептелген халықтың орташа жан басына шаққандағы күнкөрістің ең төменгі деңгейінің шамасы 1,4%, 2009 жылғы мамырмен салыстырғанда 4%-ға өсті. 40,2, битшендік – 15,8 және қышыма – 14,3 болды.

	2010 жылғы мамыр, теңге	2010 жылғы мамыр		Құрылымы
		2010 жылғы сәуірге	2009 жылғы желтоқсанға	
<b>Күнкөрістің ең төменгі деңгейінің шамасы</b>	13 073	101,4	109,1	100,0
оның ішінде				
азық-түлік тауарлары	7 844	101,4	109,1	60,0
азық-түлік емес тауарлар мен ақылы қызметтер	5 229	101,4	109,1	40,0

#### Азық-түлік жиынтығының құрылымы

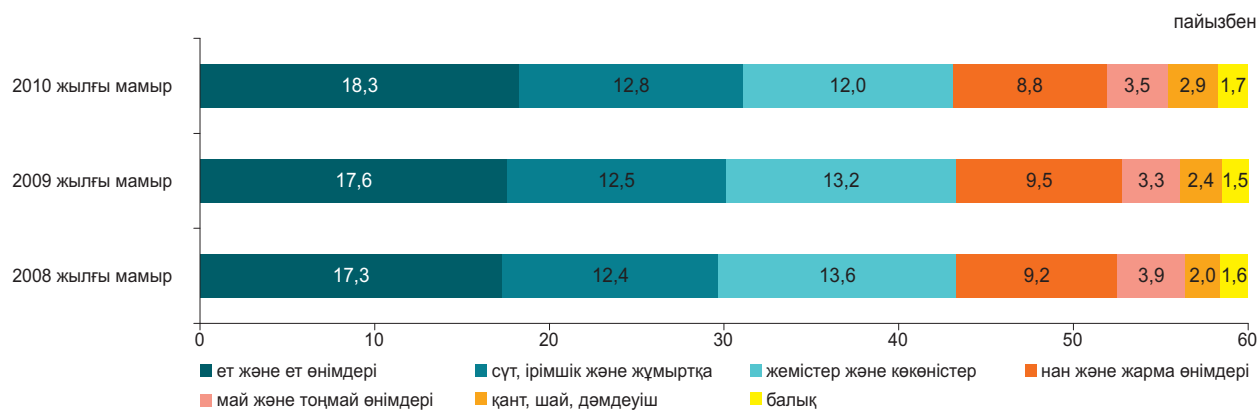

#### Әлеуметтік-демографиялық топтар бойынша

	Күнкөрістің ең төменгі деңгейінің шамасы, теңге			Күнкөрістің ең төменгі деңгейінің шамасымен ара салмағы, пайызбен
	барлығы	азық-түлік тауарлары	азық-түлік емес тауарлар мен ақылы қызметтер	
<b>Орта есеппен халықтың жан басына шаққанда</b>	13 073	7 844	5 229	100,0
балалар, 13 жасқа дейінгі	10 366	6 220	4 146	79,3
жасөспірімдер, 14-17 жастағы				
жас жігіттер	16 514	9 909	6 605	126,3
қыздар	12 655	7 593	5 062	96,8
еңбекке қабілетті халық, 18 жастан жоғары				
ерлер	15 594	9 356	6 238	119,3
әйелдер	12 381	7 428	4 953	94,7
зейнеткерлер мен қарт адамдар	12 233	7 340	4 893	93,6

## 4. ЕҢБЕК РЫНОГЫ ЖӘНЕ ЕҢБЕКАҚЫ ТӨЛЕУ

### 4.1 ЖАЛДАНЫП ЖҰМЫСПЕН ҚАМТЫЛУ

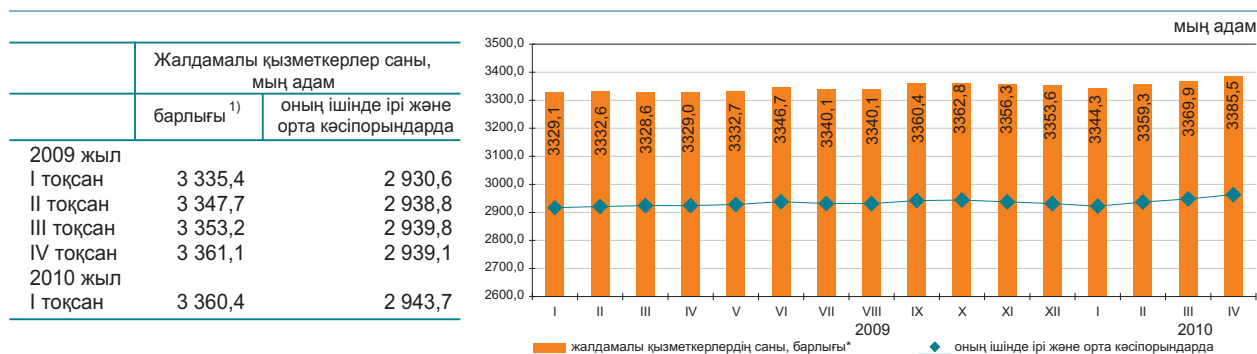

2010 жылғы сәуірде жалдамалы қызметкерлер саны 3385,5 мың адамды құрады, оның ішінде ірі және орта кәсіпорындарда – 2963,7 мың адам.

2010 жылғы сәуірде ірі және орта кәсіпорындарға 77,3 мың адам қабылданды. Әр түрлі себептермен 65,7 мың адам жұмыстан шықты. Бір қызметкермен 161,0 сағат жұмыс істелді.

2010 жылғы сәуірдің соңында ірі және орта кәсіпорындарда (тізімдік санға 0,5%) 15,2 мың бос орын болды.

2010 жылғы сәуір			
	мың адам	2010 жылғы наурызға пайызбен	2009 жылғы сәуірге пайызбен
Барлығы <sup>1)</sup>	3 385,5	100,5	101,7
оның ішінде ірі және орта кәсіпорындарда	2 963,7	100,5	101,3

### Экономикалық қызметтің жекелеген түрлері бойынша ірі және орта кәсіпорындарда жұмыспен қамтылған жалдамалы қызметкерлердің бары және қозғалысы <sup>2)</sup>

	2010 жылғы сәуір			
	жалдамалы қызметкерлер саны	қабылданған қызметкерлер	жұмыстан шыққан қызметкерлер	одан қысқартылуы мен таратылуына байланысты
Барлығы	2 963,7	77,3	65,7	1,2
Ауыл, орман және балық шаруашылығы	123,4	6,4	2,2	-
Өнеркәсіп	702,3	18,1	17,0	0,1
Құрылыс	193,7	14,2	10,7	0,3
Көтерме және бөлшек сауда; автомобильдерді және мотоциклдерді жөндеу	125,2	6,4	6,0	-
Көлік және қоймалау	224,8	3,8	4,7	0,1
Қаржы және сақтандыру қызметі	68,3	1,9	1,8	0,1
Кәсіби, ғылыми және техникалық қызмет	79,8	2,6	1,6	-
Әкімшілік және қосалқы қызмет көрсету саласындағы қызмет	101,1	4,8	4,8	0,1
Мемлекеттік басқару және қорғаныс; міндетті әлеуметтік қамтамасыз ету	242,6	5,1	3,9	0,2
Білім беру	604,4	3,7	4,5	0,1
Денсаулық сақтау және әлеуметтік қызметтер	319,7	5,2	4,2	-
Қызметтің өзге де түрлері	178,4	5,1	4,3	0,2

<sup>2)</sup> Экономикалық қызмет түрлері жаңа жіктеуішке сәйкес ұсынылған.

### 2010 жылғы сәуірде жалдамалы қызметкерлердің өңірлер бойынша саны <sup>1)</sup>

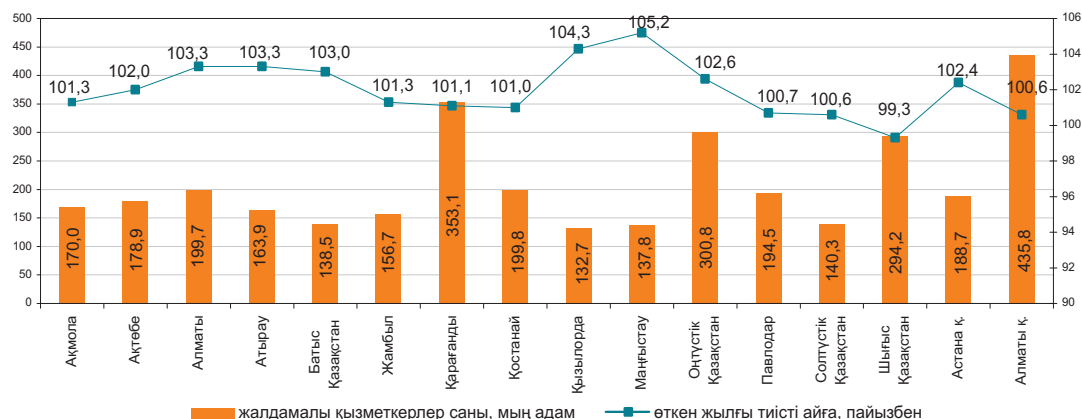

<sup>1)</sup> Кәсіпкерлік қызметпен айналысатын ШК қызметкерлері есебінсіз.

## 4.2. ЖҰМЫССЫЗДЫҚ ЖӘНЕ ЖҰМЫСПЕН ҚАМТУ

(СА және ЕХӘҚМ деректері бойынша)

	Жұмыссыздық деңгейі, пайызбен	Экономикалық тұрғыдан белсенді халық санында тіркелген жұмыссыздар үлесі, пайызбен
2009 жыл		
I тоқсан	6,9	0,8
II тоқсан	6,7	1,1
III тоқсан	6,3	1,0
IV тоқсан	6,3	0,6
2010 жыл		
I тоқсан	6,2	0,9
мамыр	6,1*	1,0

\*Бағалау.

Жұмыссыздар саны ХЕҰ әдіснамасы бойынша, 2010 жылғы мамырда бағалау бойынша 533,6 мың адамды, жұмыссыздық деңгейі – 6,1% құрады. Жұмыссыздар ретінде ЕХӘҚМ жұмыспен қамту органдарында 85,7 мың адам ресми тіркелген (1,0%).

Бұдан басқа, еңбек рыногында жасырын жұмыссыздық тіркеледі – қызметкерлерді толық емес жұмыс аптасына немесе қысқартылған жұмыс күніне ауыстыру тәжірибесі, жалақы сақтауынсыз демалыс беру. Бағалау бойынша ағымдағы жылғы мамырда жасырын жұмыссыздық деңгейі экономикалық тұрғыдан белсенді халықтың 0,4%-ын (35,8 мың адам) құрады.

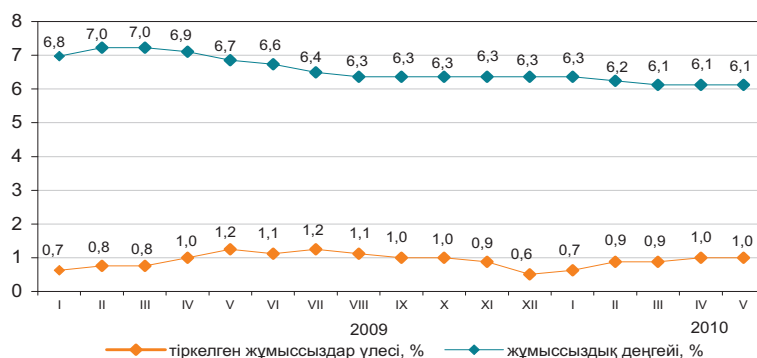

	2010 жылғы I тоқсан		
	мың адам	2009 жылғы IV тоқсанға пайызбен	2009 жылғы I тоқсанға пайызбен
Экономикалық тұрғыдан белсенді халық	8 555,5	101,0	101,7
Жұмыспен қамтылған халық	8 029,3	101,2	102,5
жалдамалы қызметкерлер өз бетінше жұмыспен қамтылғандар	5 348,7	101,2	102,9
Жұмыссыздар	2 680,6	101,1	101,9
Экономикалық тұрғыдан енжар халық	526,2	99,0	90,2
	3 544,1	101,6	99,9

өткен айға пайызбен (бағалау)

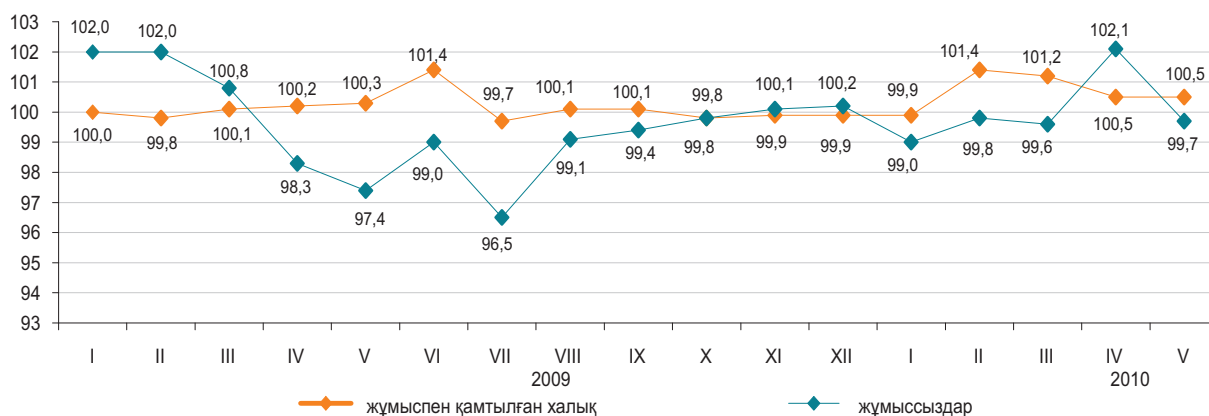

	2010 жылғы мамыр	
	мың адам	2010 жылғы сәуірге пайызбен
Еңбек делдалдығына өтінішпен келгендер саны	49,7	89,0
Жұмысқа орналастырылған азаматтар саны	43,8	118,5
Жұмыссыздар ретінде жұмыспен қамту органдарында тіркелген тұлғалардың саны	85,7	98,1
Кәсіби даярлауға немесе қайта даярлауға, біліктілігін арттыруға жіберілгендер	5,7	66,2
Қоғамдық жұмыстарға қатысқандар	8,9	68,2

	2010 жылғы 1 маусымға	2010 жылғы сәуірге пайызбен
Өндірісін толық тоқтатқан, бірлік	21	95,5
Толық емес жұмыс уақыты режиміне көшу (өндіріс көлемін ішінара тоқтату, қысқарту, жұмыс режимінің өзгеруі), бірлік	189	97,9
Жұмысшылардың саны, адам: жалақы сақтауынсыз демалыста болғандар	7 308	95,1
толық емес жұмыс уақыты режимінде жұмыс істейтіндер	6 567	142,9
жабдықтардың, өндірістің тоқтап тұруы себебінен уақытша жұмыс істемейтіндер	869	92,2

### 4.3 ЕҢБЕКАҚЫ ТӨЛЕУ

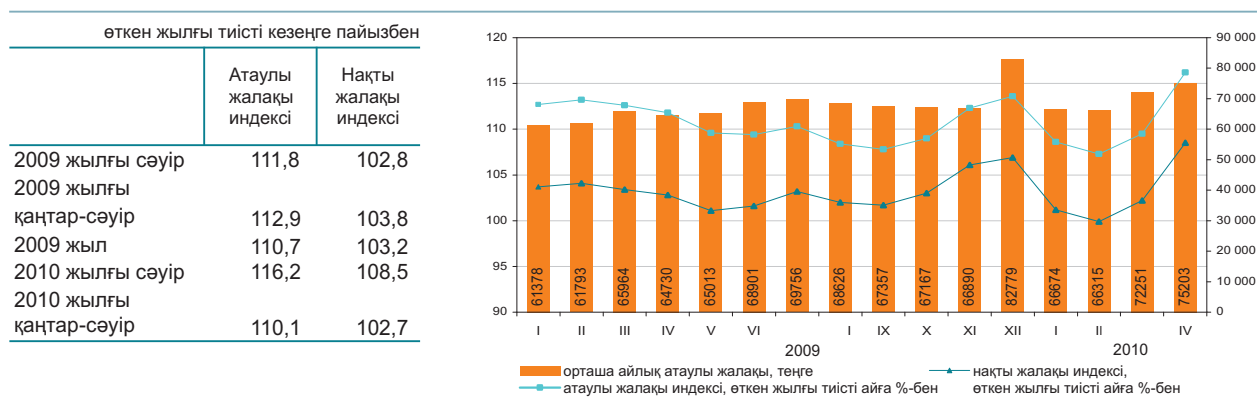

2010 жылғы сәуірде бір қызметкердің орташа айлық атаулы жалақысы 75203 теңгені, ірі және орта кәсіпорындарында 78500 теңгені құрады.

2010 жылғы 1 қаңтардан бастап ең төменгі жалақы 14952 теңге мөлшерінде белгіленген.

	Орташа айлық атаулы жалақы, теңге	Орташа республикалық деңгейге пайызбен	Өткен жылғы тиісті айға пайызбен	
			атаулы жалақы индексі	нақты жалақы индексі
<b>Экономикалық қызметтің барлық түрлері бойынша<sup>1)</sup></b>	75 203	100,0	116,2	108,5
Ауыл, орман және балық шаруашылығы	30 163	40,1	114,3	106,7
Өнеркәсіп	92 066	122,4	115,7	108,1
Құрылыс	96 964	128,9	114,1	106,5
Көтерме және бөлшек сауда; автомобильдерді және мотоциклдерді жөндеу	71 907	95,6	114,2	106,6
Көлік және қоймалау	93 114	123,8	118,0	110,2
Тұру және тамақтану бойынша қызметтер	68 051	90,5	106,3	99,2
Ақпарат және байланыс	112 656	149,8	116,0	108,3
Қаржы және сақтандыру қызметі	160 681	213,7	116,0	108,3
Жылжымайтын мүлікпен жасалатын операциялар	67 193	89,3	120,6	112,6
Кәсіби, ғылыми және техникалық қызмет	133 814	177,9	113,4	105,9
Әкімшілік және қосалқы қызмет көрсету саласындағы қызмет	94 017	125,0	117,7	109,9
Мемлекеттік басқару және қорғаныс; міндетті әлеуметтік қамтамасыз ету	67 417	89,6	117,2	109,4
Білім беру	47 679	63,4	118,1	110,3
Денсаулық сақтау және әлеуметтік қызметтер	53 608	71,3	122,1	114,0
Өнер, ойын-сауық және демалыс	51 593	68,6	113,6	106,0
Өзге де қызметтер түрлерін ұсыну	131 758	175,2	116,0	108,3
Аумақтан тыс ұйымдардың және органдардың қызметі	246 499	327,8	105,4	98,4

<sup>1)</sup> Экономикалық қызмет түрлері жаңа жіктеуішке сәйкес ұсынылған.

### Орташа айлық жалақы

теңге

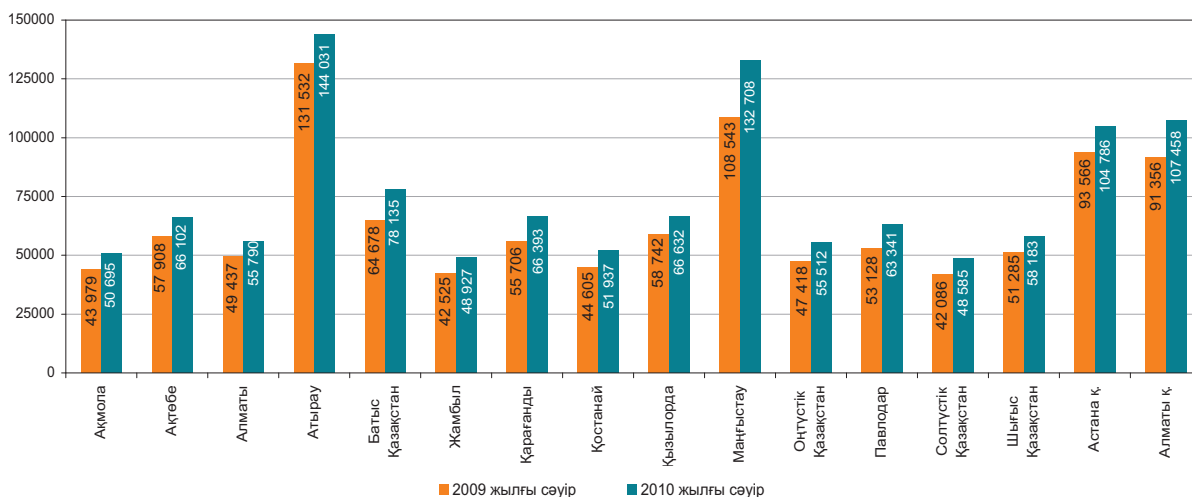

## 5. БАҒАЛАР

### 5.1 ТҰТЫНУ БАҒАЛАРЫНЫҢ ИНДЕКСІ

	кезең соңына, өткен жылғы желтоқсанға пайызбен
2008 жыл.....	109,5
2009 жыл.....	106,2
	өткен айға пайызбен
2008 жылғы мамыр.....	101,0
2009 жылғы мамыр.....	100,7
2010 жылғы мамыр.....	100,6

Ағымдағы жылғы мамырда бағаның жемістер мен көкөністерге 2,7%, ет өнімдеріне – 1,5%, кофе, шай, какаоға – 0,8%, мал майына – 0,7% өсуі, олардың жұмыртқаға 2,8%, жаңа сауылған сүтке – 1,5%, күрішке – 1,2%, ұнға – 1,1% төмендеуі белгіленді.

Баға өсімі темекі өнімдеріне 2,7%, цементке – 1,1%, жуу және тазалау құралдарына – 0,9%, жеке гигиена тауарларына – 0,7%, киім мен аяқ киімге, үй тұрмысына қажетті заттарға – 0,5%-дан фармацевтикалық препараттарға – 0,4% құрады. Бағалар дизель отынына 2,6%, бензинге – 2,2% өсті.

Көлік қызметтері 1,5%, денсаулық сақтау – 0,9%, демалыс, ойын-сауық және мәдениет саласындағы қызметтер – 0,5%, шаштараздар мен жеке қызмет көрсету орындары – 0,4% қымбаттады.

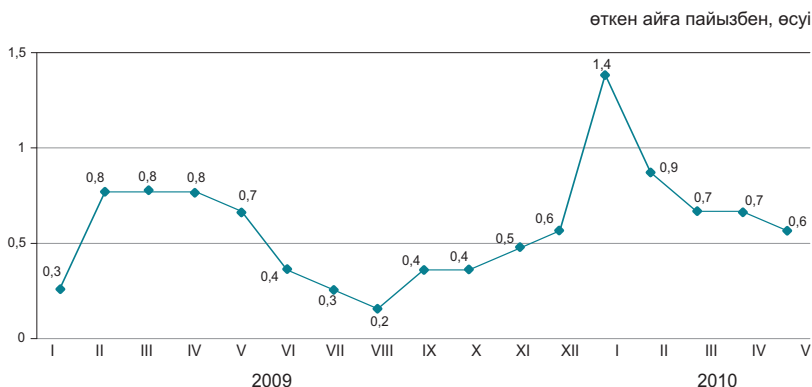

	2010 жылғы мамыр				2010 жылғы қаңтар-мамыр 2009 жылғы қаңтар-мамырға
	2010 жылғы сәуірге	2009 жылғы желтоқсанға	2009 жылғы мамырға	2005 жылғы желтоқсанға	
<b>Барлық тауарлар мен қызметтер</b>	100,6	104,2	107,0	155,9	107,2
Азық-түлік тауарлары	100,7	105,5	105,2	163,5	104,9
Азық-түлік емес тауарлар	100,5	102,1	106,4	138,8	107,3
Ақылы қызметтер	100,4	104,5	110,1	162,5	110,2

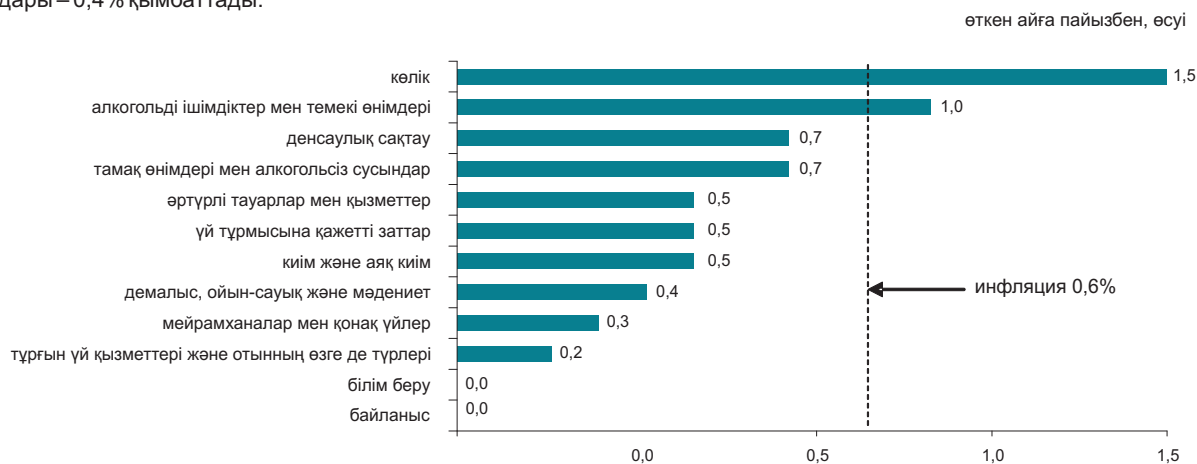

	2010 жылғы мамыр				2010 жылғы қаңтар-мамыр 2009 жылғы қаңтар-мамырға
	2010 жылғы сәуірге	2009 жылғы желтоқсанға	2009 жылғы мамырға	2005 жылғы желтоқсанға	
Тұтыну бағаларының индексі	100,6	104,2	107,0	155,9	107,2
Тұтыну бағаларының базалық индексі	100,4	103,6	107,3	155,1	107,7
Халық топтары үшін бағалардың индексі					
ақшалай табыстары ең аз	100,5	104,1	104,9	160,4	105,1
ақшалай табыстары ең көп	100,6	104,2	107,1	153,5	107,5

## 5.2 ӨНДІРУШІ КӘСІПОРЫНДАР БАҒАСЫНЫҢ ИНДЕКСІ

### Дайын өнеркәсіп өніміне

кезең соңына, өткен жылғы желтоқсанға пайызбен	
2008 жыл.....	81,4
2009 жыл.....	131,0
өткен айға пайызбен	
2008 жылғы мамыр.....	108,8
2009 жылғы мамыр.....	101,6
2010 жылғы мамыр.....	105,3

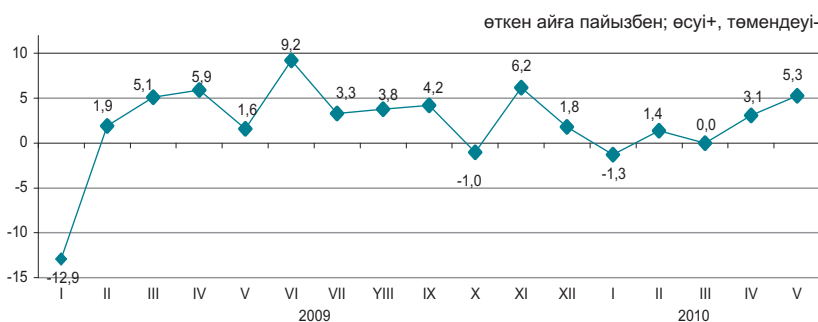

### Сатып алынған материалдық-техникалық ресурстарға

кезең соңына, өткен жылғы желтоқсанға пайызбен	
2008 жыл.....	120,8
2009 жыл.....	100,6
өткен айға пайызбен	
2008 жылғы мамыр.....	103,5
2009 жылғы мамыр.....	99,3
2010 жылғы мамыр.....	101,8

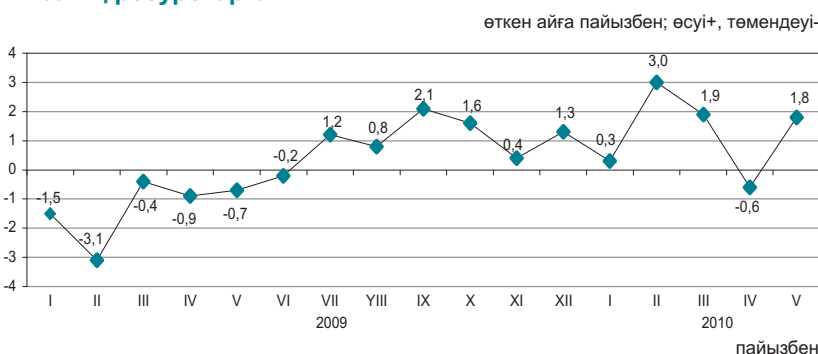

Ағымдағы жылғы мамырда республикада мұнай өндіру бағасы 4,7% өсті, олардың өнеркәсіптегі баға өсіміне «салымы» 2,4% құрады. Металл кендеріне баға 38%, қара металдарға – 5,8%, түсті металдарға – 3,6%, керосинге – 8,5%, химия тауарларына – 2,7% өсті, отындық мазутқа – 3,9%, бензинге – 2,8%, бидай ұнына – 0,9%, балыққа – 0,4% төмендеді.

	2010 жылғы мамыр				2010 жылғы қаңтар-мамыр 2009 жылғы қаңтар-мамырға
	2010 жылғы сәуірге	2009 жылғы желтоқсанға	2009 жылғы мамырға	2005 жылғы желтоқсанға	
<b>Өнеркәсіп-барлығы</b>	105,3	108,6	141,8	175,2	142,9
Өндірілген өнім	105,6	109,0	144,0	177,3	145,4
Өндірістік сипаттағы қызметтер	99,8	102,6	108,0	140,5	107,5
Базалық индекс (мұнай мен металдар бағасының өзгеруі есебінсіз)	105,2	109,2	115,4	132,5	110,5

### Экономикалық қызмет түрлері бойынша

	2010 жылғы мамыр							
	2010 жылғы сәуірге		2009 жылғы желтоқсанға		2009 жылғы мамырға		2005 жылғы желтоқсанға	
	дайын өнімге	сатып алынған ресурстарға	дайын өнімге	сатып алынған ресурстарға	дайын өнімге	сатып алынған ресурстарға	дайын өнімге	сатып алынған ресурстарға
Кен өндіру өнеркәсібі	107,1	99,8	109,9	109,8	159,5	119,7	181,2	179,1
Өңдеу өнеркәсібі	102,4	102,9	104,7	105,7	119,0	113,3	161,8	156,2
Электр энергиясын, газ бен су өндіру және бөлу	100,5	98,3	114,3	107,6	127,9	112,8	196,7	158,6

### Энергия ресурстарының түрлері бойынша

	2010 жылғы мамыр				2010 жылғы қаңтар-мамыр 2009 жылғы қаңтар-мамырға
	2010 жылғы сәуірге	2009 жылғы желтоқсанға	2009 жылғы мамырға	2005 жылғы желтоқсанға	
<b>Энергия ресурстары, барлығы</b>	103,7	106,5	155,3	180,6	168,1
Шикізаттық энергия ресурстары	104,2	105,8	159,6	177,4	175,4
Мұнай өнімдері	98,1	104,0	118,5	172,2	118,1
Электр энергиясы	100,7	119,3	134,1	219,7	133,9

### 5.3 АУЫЛ ШАРУАШЫЛЫҒЫНДАҒЫ БАҒА ИНДЕКСІ

кезең соңына, өткен жылғы желтоқсанға пайызбен	
2008 жыл.....	119,3
2009 жыл.....	87,3
өткен айға пайызбен	
2008 жылғы мамыр.....	102,7
2009 жылғы мамыр.....	99,0
2010 жылғы мамыр.....	98,9



2010 жылғы мамырда өткен аймен салыстырғанда баға жұмыртқаға 8,4%, сиыр сүтіне – 3,7% төмендеді, ал жылқы және құс етіне - 1,6%-дан, ірі қара мал етіне - 1% өсті.

Арпа – 0,8%, бидай – 1,6%, сұлы – 0,2%-ға арзандады. Күріш 0,4% қымбаттады.

Баға өсімі көкөніске 0,7%-ды құрады. Құнбағыс тұқымы 3,4%, пияз - 2,1%, картоп – 1,6%, қырыққабат – 0,6%-ға қымбаттады, ал асханалық қызылша – 0,3% арзандады.

	2010 жылғы мамыр				2010 жылғы қаңтар-мамыр 2009 жылғы қаңтар-мамырға
	2010 жылғы сәуірге	2009 жылғы желтоқсанға	2009 жылғы мамырға	2005 жылғы желтоқсанға	
<b>Ауыл шаруашылығы өнімі</b>					
Өсімдік шаруашылығы өнімі	98,9	98,0	86,7	155,3	86,5
Мал шаруашылығы өнімі	98,8	102,7	106,3	156,9	104,1
<b>Орман шаруашылығы өнімі және қызметтері</b>	100,9	103,5	103,3	133,2	105,4

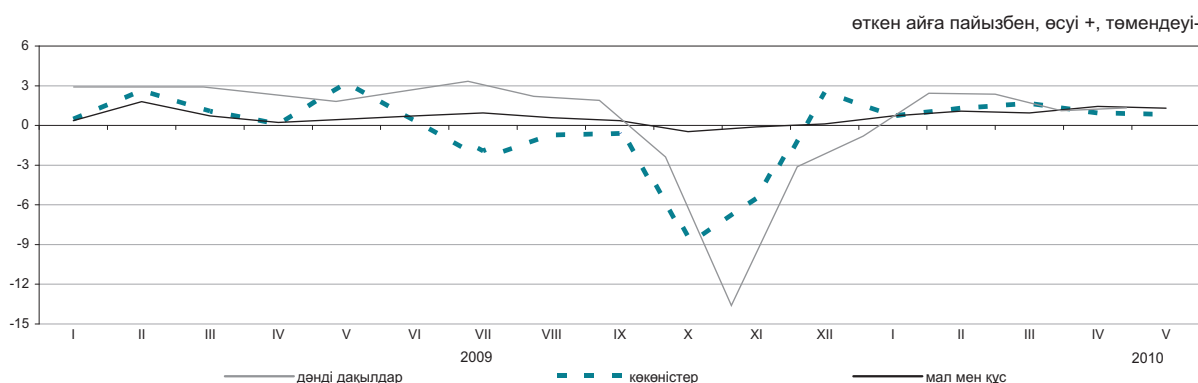

#### Ауыл шаруашылығы өнімдерінің түрлері бойынша

	2010 жылғы мамыр				2010 жылғы қаңтар-мамыр 2009 жылғы қаңтар-мамырға
	2010 жылғы сәуірге	2009 жылғы желтоқсанға	2009 жылғы мамырға	2005 жылғы желтоқсанға	
Бидай	98,4	93,1	67,6	146,3	68,3
Арпа	99,2	87,4	65,3	119,8	67,1
Сұлы	99,8	91,9	89,1	129,9	91,2
Қарақұмық	99,8	98,2	90,3	128,6	92,9
Карто	101,6	107,6	84,9	164,1	84,2
Ірі қара мал	101,0	105,9	108,8	179,8	107,4
Қой	100,9	102,8	104,3	151,8	103,4
Шошқа	100,2	106,8	110,1	176,2	110,9
Жылқы	101,6	104,2	107,4	171,4	106,1
Құс	101,6	102,2	101,9	147,7	100,8
Шикі сүт	96,3	102,9	107,8	153,3	101,9
Жұмыртқа	91,6	93,7	104,4	119,5	101,6

### 5.4 ҚҰРЫЛЫСТАҒЫ БАҒА ИНДЕКСІ

кезең соңына, өткен жылғы желтоқсанға пайызбен

2008 жыл.....108,5  
2009 жыл.....104,5

өткен айға пайызбен

2008 жылғы мамыр.....100,7  
2009 жылғы мамыр.....100,1  
2010 жылғы мамыр.....100,2

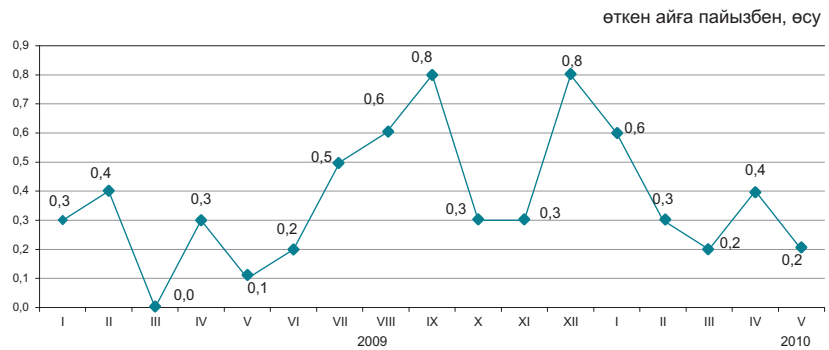

#### Технологиялық құрылым элементтері бойынша

2010 жылғы мамырда өткен аймен салыстырғанда баға қалқанды ағаш паркетке 8,9%, болаттан жасалған жалпақ илекке – 2,4%, ағаш терезелер мен есіктерге – 2,2%, табақты шыны мен жиналмалы болат конструкцияларға – 1,1%, зертастық қыш тақтайшаларға – 0,9%-дан өсті.

Полипропиленнен жасалған құбырлар 3,3%, ағаш жаңқалы тақталар – 1,4%, ламинат – 1,2%, қыш шұңғылшалар, жуғыштар – 0,9%, ағаш талшықты тақталар – 0,7%-ға арзандады.

	2010 жылғы мамыр				2010 жылғы қаңтар-мамыр 2009 жылғы қаңтар-мамырға
	2010 жылғы сәуірге	2009 жылғы желтоқсанға	2009 жылғы мамырға	2005 жылғы желтоқсанға	
<b>Технологиялық құрылымның барлық элементтері</b>	100,2	101,7	105,1	129,6	104,9
Құрылыс-монтаж жұмыстары	100,2	101,4	104,9	129,4	104,8
Машиналар мен жабдықтар	100,5	103,2	106,4	131,1	105,5
Өзге де жұмыстар мен шығындар	100,2	101,6	105,1	129,7	105,0

өткен жылғы тиісті айға пайызбен, есу

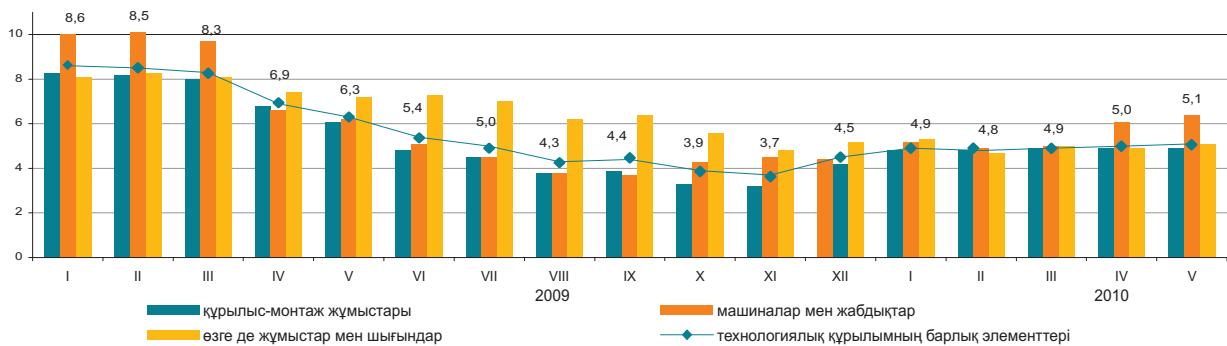

#### Құрылыс материалдарының түрлері бойынша

	2010 жылғы мамыр				2010 жылғы қаңтар-мамыр 2009 жылғы қаңтар-мамырға
	2010 жылғы сәуірге	2009 жылғы желтоқсанға	2009 жылғы мамырға	2005 жылғы желтоқсанға	
Кен өндіру өнеркәсібінің өнімдері	100,4	101,5	100,4	120,4	99,7
Сүрек және сүректен жасалған бұйымдар	100,9	100,6	99,8	118,1	99,1
Бояулар, лактар және соған ұқсас жабындар	99,9	100,2	100,7	116,5	100,6
Қыш тақтайшалар және тақталар	100,6	98,8	100,8	111,2	101,6
Портландцемент	100,1	99,0	96,7	132,3	96,0
Құрылыстық мақсатқа арналған бетоннан жасалған бұйымдар	100,1	99,8	99,7	122,0	99,5
Бетондар мен ерітінділер	100,1	100,3	98,9	117,4	98,3
Негізгі қара металдар	100,8	101,4	102,9	129,7	100,7
Металл конструкциялар	100,9	102,7	92,9	130,4	89,9

## ОБЪЕКТІЛЕР САЛУ БОЙЫНША ҚҰРЫЛЫС ЖҰМЫСТАРЫНЫҢ (ҚЫЗМЕТТЕРІНІҢ) БАҒА ИНДЕКСІ

### Объектілердің типтері бойынша

#### Тұрғын үйлер

өткен жылғы тиісті тоқсанға пайызбен, өсуі

кезең соңына, өткен жылғы желтоқсанға пайызбен

2008 жыл.....	105,0
2009 жыл.....	102,0

өткен айға пайызбен

2009 жылғы I тоқсан.....	101,0
2010 жылғы I тоқсан.....	100,2

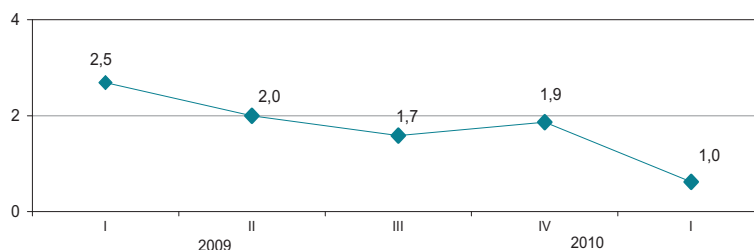

#### Өндірістік ғимараттар

өткен жылғы тиісті тоқсанға пайызбен, өсуі

кезең соңына, өткен жылғы желтоқсанға пайызбен

2008 жыл.....	102,3
2009 жыл.....	105,5

өткен айға пайызбен

2009 жылғы I тоқсан.....	104,6
2010 жылғы I тоқсан.....	100,3

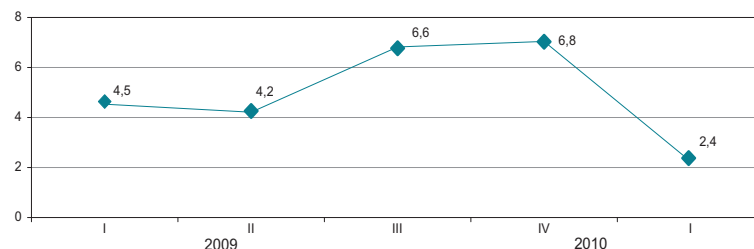

2010 жылғы I тоқсанда 2009 жылғы I тоқсанмен салыстырғанда кірпіш тұрғын үйлерді салу бойынша құрылыс жұмыстары 1,1%, 5 қабаттан жоғары монолитті тұрғын үйлерді салу – 1%-ға қымбаттады. Темір бетоннан өнеркәсіп ғимараттарын салу 3%, металл конструкцияларынан – 1,8% қымбаттады.

	пайызбен			
	2010 жылғы I тоқсан		Анықтама: 2009 жылғы I тоқсан	
	2009 жылғы IV тоқсанға	2009 жылғы I тоқсанға	2008 жылғы IV тоқсанға	2008 жылғы I тоқсанға
Тұрғын үйлер	100,2	101,0	101,0	102,5
Жалпы білім беретін мектеп	100,5	102,0	100,8	102,7
Әкімшілік ғимараты	101,3	102,5	101,3	103,1
Өндірістік ғимарат	100,3	102,4	104,6	104,5
Ауыл шаруашылығы өнімдерін сақтау қоймасы	100,7	101,3	100,9	103,6
Автомобиль жолы	100,6	102,8	100,8	102,5

### Құрылыс жұмыстарының түрлері бойынша

пайызбен

	Құрылысқа учаске дайындау		Жалпы құрылыс жұмыстары		Инженерлік жабдықтарды монтаждау		Құрылыс және өрлеу жұмыстары	
	2010 жылғы I тоқсан		2010 жылғы I тоқсан		2010 жылғы I тоқсан		2010 жылғы I тоқсан	
	2009 жылғы IV тоқсанға	2009 жылғы I тоқсанға	2009 жылғы IV тоқсанға	2009 жылғы I тоқсанға	2009 жылғы IV тоқсанға	2009 жылғы I тоқсанға	2009 жылғы IV тоқсанға	2009 жылғы I тоқсанға
Тұрғын үйлер	98,9	101,0	100,1	100,3	101,0	103,6	99,8	100,6
Жалпы білім беретін мектеп	98,3	101,5	100,3	101,2	101,3	105,6	100,4	101,5
Әкімшілік ғимараты	99,0	102,2	101,3	101,6	102,2	104,9	100,8	101,9
Өндірістік ғимарат	101,6	103,6	100,9	102,5	99,6	101,6	99,2	102,3
Ауыл шаруашылығы өнімдерін сақтау қоймасы	100,3	103,3	100,6	100,7	102,6	105,0	99,2	97,8
Автомобиль жолы	103,8	105,4	99,2	101,7	-	-	-	-

## 5.5 ТҰРҒЫН ҮЙ РЫНОГЫНДАҒЫ БАҒА

### Жаңа тұрғын үйлерді сату бағасының өзгеруі

кезең соңына, өткен жылғы	желтоқсанға
	пайызбен
2008 жыл.....	91,3
2009 жыл.....	93,1
өткен айға пайызбен	
2008 жылғы мамыр.....	99,5
2009 жылғы мамыр.....	100,2
2010 жылғы мамыр.....	99,0

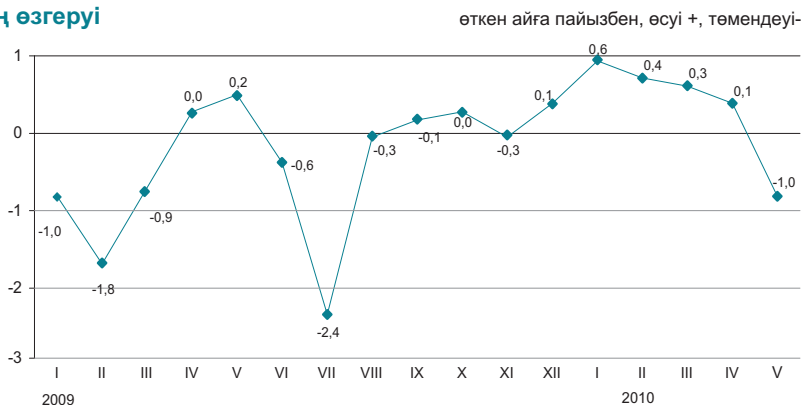

### Көркейтілген тұрғын үйлерді алып-сату бағасының өзгеруі

кезең соңына, өткен жылғы	желтоқсанға
	пайызбен
2008 жыл.....	79,6
2009 жыл.....	93,3
өткен айға пайызбен	
2008 жылғы мамыр.....	96,1
2009 жылғы мамыр.....	99,2
2010 жылғы мамыр.....	100,0



2010 жылғы мамырда республика бойынша орта есеппен жаңа тұрғын үйді сату бағасы 1% төмендеді, ал көркейтілген тұрғын үйді алып-сату бағасы өзгеріссіз қалды.

	1 шаршы метрінің бағасы, теңге	пайызбен			
		2010 жылғы сәуірге	2009 жылғы желтоқсанға	2009 жылғы мамырға	2005 жылғы желтоқсанға
Жаңа тұрғын үйлерді сату	138 278	99,0	100,3	96,8	148,4
Көркейтілген тұрғын үйлерді алып-сату	101 245	100,0	100,4	95,4	167,5

### Тұрғын үй рыногындағы бағаның өзгеруі

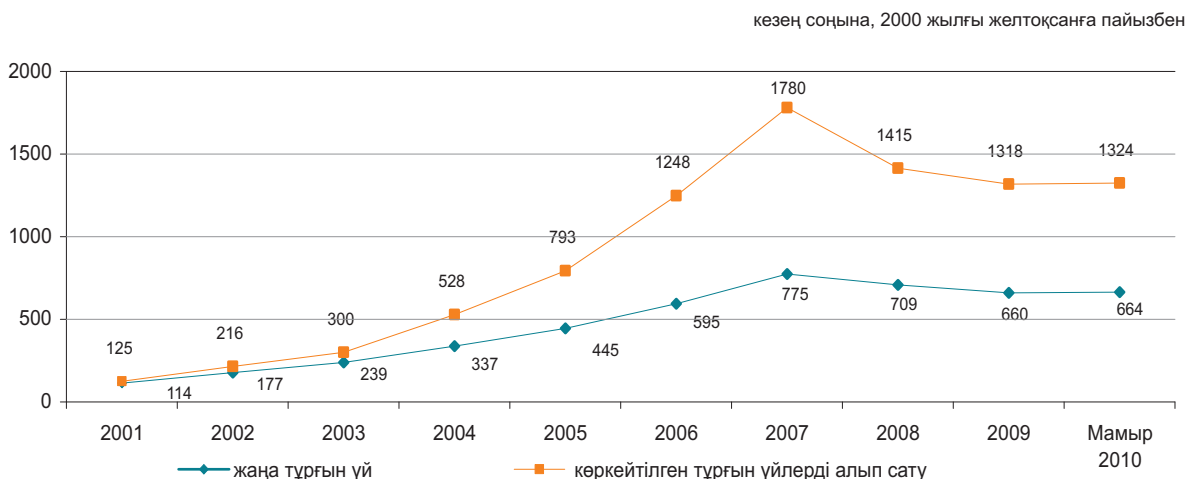

## 5.6 КӨТЕРМЕ САУДА БАҒАЛАРЫНЫҢ ИНДЕКСІ

кезең соңына, өткен жылғы желтоқсанға пайызбен	
2008 жыл.....	107,8
2009 жыл.....	103,1
өткен айға пайызбен	
2008 жылғы мамыр.....	102,1
2009 жылғы мамыр.....	98,8
2010 жылғы мамыр.....	100,2

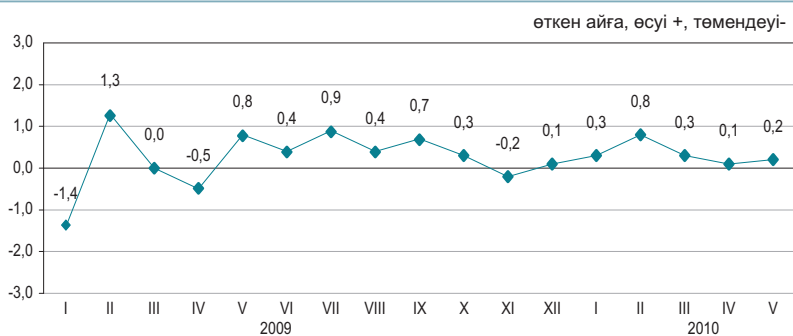

Ағымдағы жылғы мамырда көтерме сауда бағаларының өсуі қой етіне 7,7%, картопқа – 2,6%, құс етіне – 2,3%, мұнайға – 3%, қара металдарға – 2,5%, мазутқа – 2,4%-ға, олардың төмендеуі жұмыртқаға 14,2%, қантқа – 2,3%, арпаға – 2,1%, күрішке – 1,8%, сүтке – 0,5%-ға тіркелді.

	2010 жылғы мамыр				2010 жылғы қаңтар-мамыр 2009 жылғы қаңтар-мамырға
	2010 жылғы сәуірге	2009 жылғы мамырға	2009 жылғы желтоқсанға	2005 жылғы желтоқсанға	
<b>Тауарлар мен өнімдер-барлығы</b>	100,2	104,4	101,6	137,9	104,4
Тұтыну тауарлары	100,0	105,1	102,2	136,5	107,7
Аралық тұтыну өнімі	100,2	104,1	101,5	139,2	101,9
Өндіріс құралдары	100,9	102,2	100,0	120,9	103,7

### Түпкілікті мақсат бойынша жіктелген тауарлар

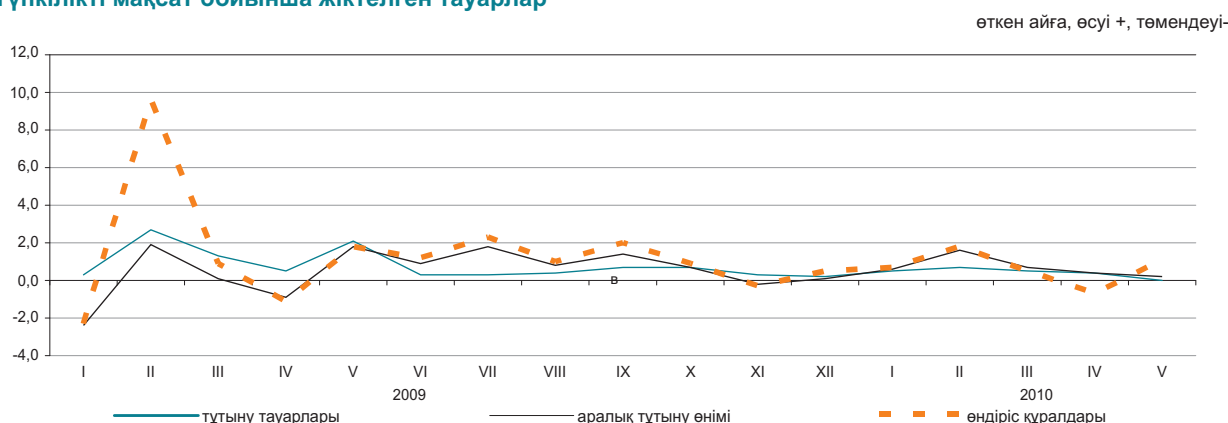

### Негізгі топтар бойынша

	2010 жылғы мамыр				2010 жылғы қаңтар-мамыр 2009 жылғы қаңтар-мамырға
	2010 жылғы сәуірге	2009 жылғы мамырға	2009 жылғы желтоқсанға	2005 жылғы желтоқсанға	
Жаңа піскен жемістер мен көкөністер	103,3	93,1	105,3	166,2	90,1
Ет және ет өнімдері	100,8	105,1	101,7	146,6	106,1
Сүт өнімдері, жұмыртқа, май мен тоң май	99,1	104,1	102,9	145,6	102,5
Қант, шоколад, кондитерлік өнімдер	99,0	112,1	104,1	155,5	114,7
Ұн мен жармалар	99,8	83,8	92,3	133,8	82,0
Кофе, шай, какао және дәмдеуіштер	100,0	106,5	102,0	141,1	110,3
Автомобильдерге арналған бөлшектер мен жабдықтар	100,4	103,3	103,1	115,2	101,6
Ыдыстар мен тазалағыш құралдар	100,0	105,6	101,5	155,4	110,1
Фармацевтикалық және медициналық тауарлар	100,4	108,9	103,7	138,8	110,3
Қатты, сұйық және газ тәрізді отын	100,2	112,5	103,2	134,7	110,2
Химиялық тауарлар	100,0	100,0	100,0	117,4	100,0
Шиналар	101,0	108,3	102,3	143,7	107,0

## 5.7 КӨЛІК ЖӘНЕ БАЙЛАНЫС ҚЫЗМЕТТЕРІНЕ ТАРИФТЕРДІҢ ИНДЕКСІ

### Жүк көлігі қызметтеріне

кезең соңына, өткен жылғы желтоқсанға пайызбен

2008 жыл.....	110,5
2009 жыл.....	101,3

өткен айға пайызбен

2008 жылғы мамыр.....	100,0
2009 жылғы мамыр.....	100,0
2010 жылғы мамыр.....	100,0

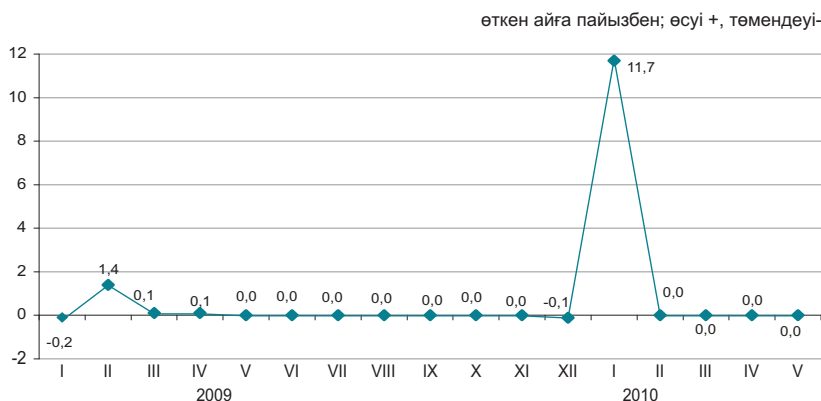

### Жүк көлігінің түрлері бойынша

Ағымдағы жылғы мамырда жүк тасымалдау тарифтерінің өсуі автомобиль көлігіне белгіленді. Жүктерді автомобильмен жеткізу қаламаңылық қатынасқа 0,4%, республикаішілік – 0,3%, ал ТМД елдеріне 0,1% арзаңады.

	2010 жылғы мамыр				2010 жылғы қаңтар-мамыр 2009 жылғы қаңтар-мамырға
	2010 жылғы сәуірге	2009 жылғы желтоқсанға	2009 жылғы мамырға	2005 жылғы желтоқсанға	
<b>Жүк көлігі</b>	100,0	111,7	111,6	140,2	112,0
Автомобиль	100,2	101,5	101,6	126,8	101,6
Теміржол	100,0	119,1	119,1	163,5	119,1
Әуе	100,0	100,0	100,0	89,5	104,7
Құбыр	100,0	100,0	99,9	107,8	100,8
Ішкі су	101,5	101,5	101,1	114,5	99,9

### Заңды тұлғаларға көрсетілген байланыс қызметтеріне

кезең соңына, өткен жылғы желтоқсанға пайызбен

2008 жыл.....	100,8
2009 жыл.....	99,8

өткен айға пайызбен

2008 жылғы мамыр.....	100,0
2009 жылғы мамыр.....	99,9
2010 жылғы мамыр.....	100,2

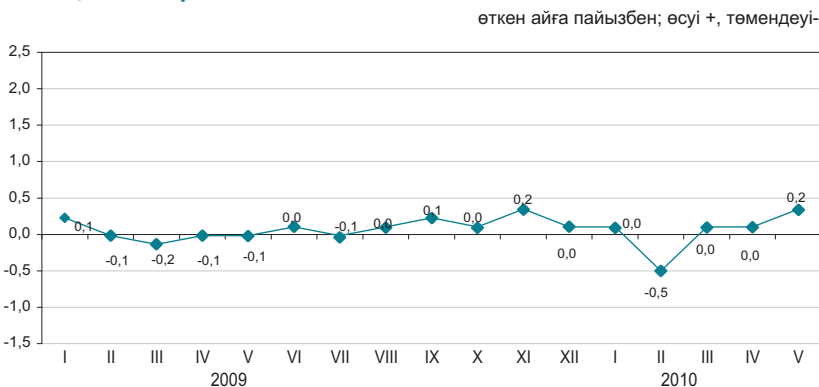

### Байланыс қызметтерінің түрлері бойынша

	2010 жылғы мамыр				2010 жылғы қаңтар-мамыр 2009 жылғы қаңтар-мамырға
	2010 жылғы сәуірге	2009 жылғы желтоқсанға	2009 жылғы мамырға	2005 жылғы желтоқсанға	
<b>Байланыс қызметтері</b>	100,2	99,7	99,9	92,2	99,6
Почта қызметтері	100,0	106,7	106,7	254,0	105,4
Курьерлік байланыс қызметтері	100,1	99,7	99,7	103,9	99,9
Электр байланысы қызметтері	100,2	99,7	99,8	89,7	99,5
Қалалық телефон байланысы	99,9	99,5	99,5	99,0	99,7
Қалааралық телефон байланысы	101,7	97,6	97,1	92,0	96,2
Деректерді беруге арналған қызметтер	100,0	100,0	100,0	100,0	100,0
«Интернет» желісіне қатынауды ұсыну бойынша қызметтер	100,0	99,3	99,0	62,1	96,7

## 5.8 СЫРТҚЫ САУДА БАҒАСЫНЫҢ ИНДЕКСІ

### Экспорттық жеткізілімдер

кезең соңына, өткен жылғы желтоқсанға пайызбен	
2008 жыл.....	86,4
2009 жыл.....	110,2
өткен айға пайызбен	
2008 жылғы сәуір.....	105,1
2009 жылғы сәуір.....	99,1
2010 жылғы сәуір.....	94,9

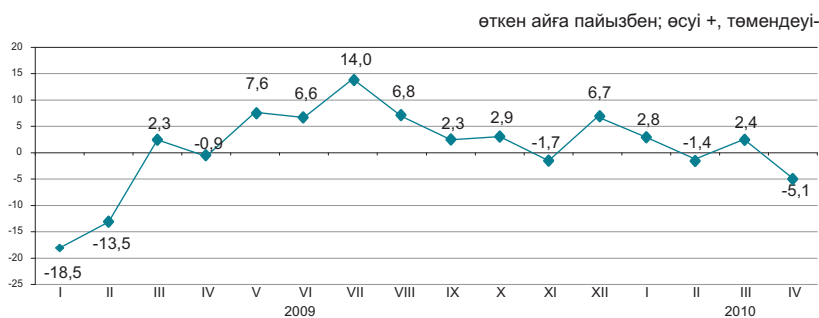

### Импорттық түсімдер

кезең соңына, өткен жылғы желтоқсанға пайызбен	
2008 жыл.....	113,6
2009 жыл.....	100,8
өткен айға пайызбен	
2008 жылғы сәуір.....	104,0
2009 жылғы сәуір.....	99,9
2010 жылғы сәуір.....	100,5

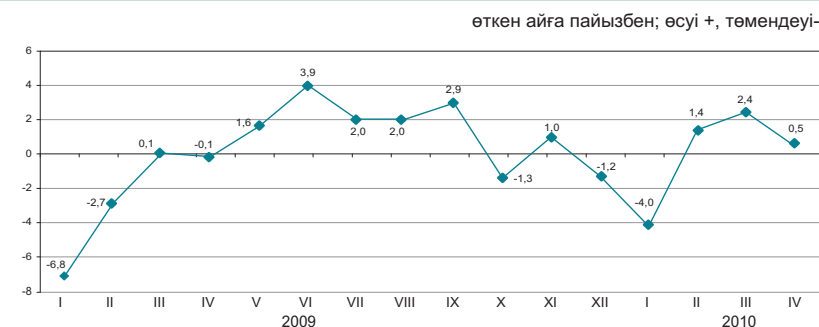

Ағымдағы жылғы сәуірде экспорттық тауарлары бағасының төмендеуі қорғасынға – 8,8%, мырышқа – 7,6%, мұнайға – 7,1%, бидайға – 4,9%, көмірге – 2,9%-ға, олардың өсуі мысқа 6,1%, қара металдарға – 2,5%, мұнай өнімдеріне – 2,4% тіркелді. Импорнтталатын өнімдерден фармацевтикалық тауарлар - 8%, қант – 2,7%, өсімдік майы – 0,8% қымбаттады, темекі – 10,9%, балық – 5,3%, шай – 5,2%, аяқкиім 0,1% арзандады.

	2010 жылғы сәуір				2010 жылғы қаңтар-сәуір 2009 жылғы қаңтар-сәуірге
	2010 жылғы наурызға	2009 жылғы сәуірге	2009 жылғы желтоқсанға	2005 жылғы желтоқсанға	
<b>Экспорт-барлығы</b>	94,9	153,7	98,6	154,1	154,2
Шикізат	92,8	157,5	95,4	138,5	163,7
Жартылай дайын өнімдер	100,7	149,5	108,4	190,8	135,6
Дайын өнімдер	99,6	94,8	100,9	175,3	91,3
<b>Импорт-барлығы</b>	100,5	111,2	100,1	144,5	108,4
Шикізат	100,4	143,1	100,1	232,9	161,9
Жартылай дайын өнімдер	100,9	92,3	96,9	111,2	84,7
Дайын өнімдер	100,4	110,3	101,2	139,1	106,6

### Өнімдердің топтары бойынша

	пайызбен							
	Экспорттық жеткізілімдер				Импорттық түсімдер			
	2010 жылғы сәуір				2010 жылғы сәуір			
	2010 жылғы сәуірге	2009 жылғы наурызға	2009 жылғы желтоқсанға	2005 жылғы желтоқсанға	2010 жылғы сәуірге	2009 жылғы наурызға	2009 жылғы желтоқсанға	2005 жылғы желтоқсанға
Балық және шаян тәрізділер, былқылдақ денелілер мен басқа да су омыртқасыздары	102,6	146,3	99,6	190,8	94,7	107,1	94,9	98,8
Сүт өнімдері, құс жұмыртқасы	104,7	121,2	105,8	162,5	101,1	113,3	105,1	138,7
Дәнді дақылдар	96,0	74,2	94,4	122,4	102,5	81,9	93,9	148,4
Қант және қанттан жасалған кондитерлік өнімдер	103,6	125,6	110,9	148,8	101,7	153,1	133,1	101,9
Алкогольді ішімдіктер және алкогольсіз сусындар	100,8	121,5	99,9	296,5	106,2	126,2	102,3	142,2
Минералды өнімдер	93,0	162,6	96,6	143,8	100,5	145,0	98,8	210,5
Қара және түсті металдар	102,2	145,6	106,8	183,0	99,1	81,2	96,3	103,9
Химия өнеркәсібі өнімдері	98,7	131,4	104,5	160,0	101,6	97,3	101,5	117,5
Пластмасса және одан жасалған бұйымдар	103,0	101,5	92,4	117,9	101,2	94,5	94,2	81,9
Тоқыма және тоқыма бұйымдар	100,0	123,3	104,8	136,6	105,1	123,0	113,0	233,2

## 6. ҰЛТТЫҚ ЭКОНОМИКА

### 6.1 ҚЫСҚА МЕРЗІМДІ ЭКОНОМИКАЛЫҚ ИНДИКАТОР

өткен жылғы тиісті айға пайызбен

	2009	2010
Қаңтар	97,1	108,5
Ақпан	95,3	106,1
Наурыз	94,1	110,5
Сәуір	93,2	110,3
Мамыр	94,2	109,7
Маусым	102,3	
Шілде	97,5	
Тамыз	95,1	
Қыркүйек	102,4	
Қазан	107,8	
Қараша	109,9	
Желтоқсан	115,4	

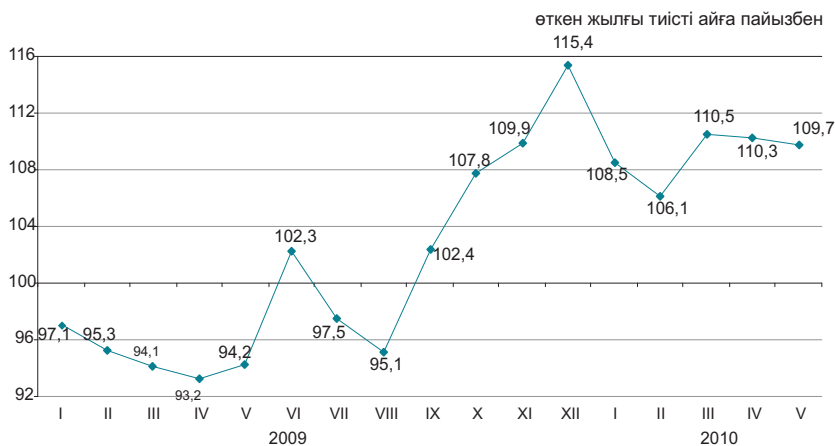

өткен жылдың тиісті кезеңіне пайызбен

	2009	2010
Қаңтар	97,1	108,5
Қаңтар-ақпан	96,3	107,2
Қаңтар-наурыз	95,5	108,3
Қаңтар-сәуір	94,9	108,8
Қаңтар-мамыр	94,7	109,0
Қаңтар-маусым	95,9	
Қаңтар-шілде	96,1	
Қаңтар-тамыз	95,9	
Қаңтар-қыркүйек	96,8	
Қаңтар-қазан	98,3	
Қаңтар-қараша	99,8	
Қаңтар-желтоқсан	101,0	

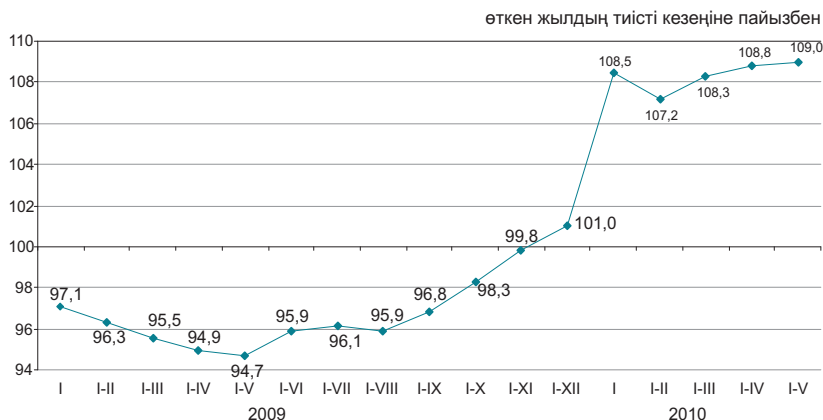

Қысқа мерзімді экономикалық индикатор – экономиканың даму тенденцияларын сипаттайтын көрсеткіш. Оны есептеу жедел есептеуді қамтамасыз ету мақсатында жүзеге асырылады және ауыл шаруашылығы, өнеркәсіп, құрылыс, сауда, көлік және байланыс сияқты негізгі салалар бойынша шығарылым индекстерінің өзгеруіне негізделеді. Аталған салалардың ЖІӨ көлеміндегі үлесі 67-68%.

## 6.2 ЖАЛПЫ ІШКІ ӨНІМ

нақты көлем индексі, өткен жылғы тиісті кезеңге пайызбен

2001 жыл	113,5
2002 жыл	109,8
2003 жыл	109,3
2004 жыл	109,6
2005 жыл	109,7
2006 жыл	110,7
2007 жыл	108,9
2008 жыл	103,3
2009 жыл <sup>1)</sup>	101,2
2010 жылғы қаңтар-наурыз <sup>2)</sup>	107,1

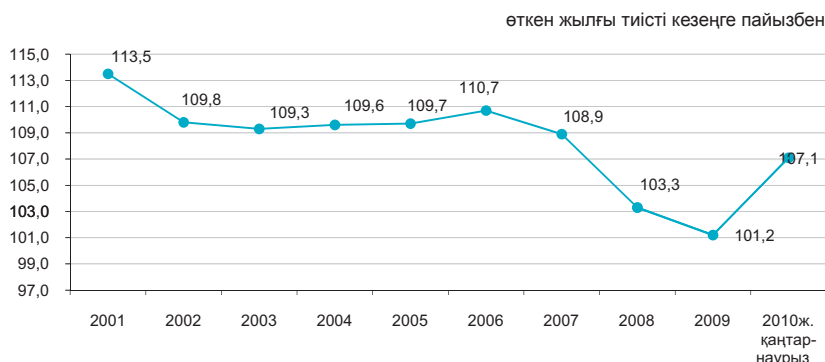

### Тауарлар мен қызметтер өндірісі

2010 жылғы қаңтар-наурыздағы ЖІӨ-нің құрылымында тауарлар өндірісі 41,1%, қызметтер өндірісі 55,8% құрады. ЖІӨ-нің өндірісінде негізгі үлесті – 34,5% өнеркәсіп және 13,6% – көтерме және бөлшек сауда; автомобильдерді және мотоциклдерді жөндеу алып отыр.

өткен жылғы тиісті кезеңге пайызбен

	2010 жылғы қаңтар-наурыз		
	жалпы қосылған құн, млрд. теңге	нақты көлем индексі	дефлятор
Барлығы	3 760,0	104,1	116,3
Тауарлар өндірісі	1 594,1	107,1	128,1
Қызметтер өндірісі	2 165,9	102,3	108,9

### Экономикалық қызмет түрлері бойынша ЖІӨ

өткен жылғы тиісті кезеңге пайызбен

	2010 жылғы қаңтар-наурыз							
	жалпы қосылған құн, млрд. теңге	нақты көлем индексі		дефлятор		ЖІӨ құрылымы, қорытындыға пайызбен		
		2009	2010	2009	2010	2009	2010	
Жалпы ішкі өнім	3 881,6	97,8	107,1	97,4	118,6	100,0	100,0	
Ауыл, орман және балық шаруашылығы	89,6	103,6	102,4	116,1	108,3	2,6	2,3	
Өнеркәсіп	1 336,8	95,3	111,8	82,7	140,3	27,9	34,5	
Құрылыс	167,8	93,5	91,3	106,1	80,4	7,5	4,3	
Көтерме және бөлшек сауда; автомобильдерді және мотоциклдерді жөндеу	529,3	94,7	111,5	108,5	107,0	14,5	13,6	
Көлік және қоймалау	291,4	95,1	105,2	111,8	114,9	7,9	7,5	
Тұру және тамақтану бойынша қызметтер	38,2	104,0	95,5	116,3	103,1	1,3	1,0	
Ақпарат және байланыс	81,6	103,5	104,5	101,0	73,6	3,5	2,1	
Қаржы және сақтандыру қызметі	181,2	107,1	78,5	93,6	122,5	6,2	4,7	
Жылжымайтын мүлікпен жасалатын операциялар	378,7	104,0	101,0	101,7	113,3	10,8	9,8	
Кәсіби, ғылыми және техникалық қызмет	213,8	103,8	102,1	113,4	112,4	6,1	5,5	
Әкімшілік және қосалқы қызмет көрсету саласындағы қызмет	105,2	103,1	107,9	112,9	109,3	2,9	2,7	
Мемлекеттік басқару және қорғаныс; міндетті әлеуметтік қамтамасыз ету	72,0	109,3	98,2	102,7	104,4	2,3	1,8	
Білім беру	142,5	101,9	103,1	112,4	104,2	4,3	3,7	
Денсаулық сақтау және әлеуметтік қызметтер	78,8	99,5	104,8	115,2	110,3	2,2	2,0	
Өнер, ойын-сауық және демалыс	22,6	102,3	108,4	105,0	111,0	0,6	0,6	
Өзге де қызметтер түрлерін ұсыну	27,8	104,8	89,7	111,1	116,2	0,9	0,7	
Үй қызметшісін жалдайтын және өзі тұтыну үшін тауарлар мен қызметтер өндіретін үй шаруашылықтары қызметі	2,9	100,0	100,0	120,7	100,0	0,1	0,1	
Қаржы делдалдығының жанама өлшенетін қызметтері	-76,0	107,7	57,3	104,1	70,6	-6,1	-2,0	
Жалпы қосылған құн	3 684,1	97,9	107,1	98,6	117,9	95,5	94,9	
Өнімдерге салынған таза салықтар	197,5	96,4	107,1	76,9	134,2	4,5	5,1	

<sup>1)</sup> Тоқсандық негіздегі деректер.

<sup>2)</sup> Жедел ақпарат.

### 6.3 ТҮПКІЛІКТІ ПАЙДАЛАНУ ӘДІСІМЕН ЕСЕПТЕЛГЕН ЖАЛПЫ ІШКІ ӨНІМ

қорытындыға пайызбен

2009 жылы өткен жылмен салыстырғанда нақты есептеуде үй шаруашылықтарының түпкілікті тұтынуға шығыстары бойынша 3% төмендеу, ал мемлекеттік басқару мен үй шаруашылықтарына қызмет көрсететін коммерциялық емес ұйымдардың шығыстары бойынша, сәйкесінше, 1,1% және 7,6% өсім байқалады.

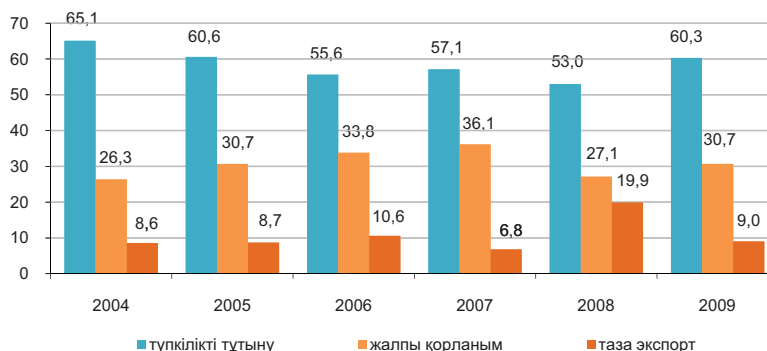

#### Түпкілікті пайдалану әдісімен есептелген ЖІӨ

	2009 жыл*						
	ағымдағы бағада, млн. теңге	нақты көлем индексі, өткен жылға пайызбен		дефлятор, өткен жылға пайызбен		ЖІӨ құрылымы, қорытындыға пайызбен	
		2008	2009	2008	2009	2008	2009
<b>Түпкілікті тұтынуға шығыстар</b>	9 400 779,4	105,2	97,9	114,1	111,3	53,0	60,4
үй шаруашылықтары	7 280 337,4	106,3	97,0	114,6	109,3	42,2	46,7
мемлекеттік басқару жеке тауарлар мен қызмет көрсетулер	1 983 589,3	104,3	101,1	112,5	120,0	10,1	12,7
көрсетулер	1 004 501,4	101,8	102,9	114,5	122,8	4,9	6,4
ұжымдық қызмет көрсетулер	979 087,9	106,5	99,3	110,7	117,2	5,2	6,3
үй шаруашылықтарына қызмет көрсететін коммерциялық емес ұйымдар	136 852,7	71,7	107,6	106,4	108,1	0,7	0,9
<b>Жалпы қорланым</b>	4 773 394,3	87,2	104,7	110,9	103,2	27,1	30,7
негізгі капиталдың жалпы қорланым	4 541 438,9	101,0	101,9	110,6	103,4	26,5	29,2
материалдық айналым құрал-жабдықтары қорларының өзгеруі	231 955,4	-	-	125,6	100,1	0,6	1,5
<b>Таза экспорт</b>	1 399 414,8	-	-	-	-	19,9	9,0
тауарлар мен қызмет көрсету экспорты	7 145 466,5	100,8	93,8	143,5	82,9	56,4	45,9
тауарлар мен қызмет көрсету импорты	5 746 051,7	88,5	84,1	122,4	114,9	36,5	36,9
<b>Түпкілікті тұтыну әдісімен есептелген жалпы ішкі өнім</b>	15 573 588,5	103,7	102,5	124,4	93,3	100,0	100,0
<b>Өндіріс әдісімен есептелген жалпы ішкі өнім</b>	16 100 315,0	103,3	101,2	121,0	99,1	-	-

\* Жедел ақпарат.

## 6.4 ТАБЫСТАР ӘДІСІМЕН ЖАЛПЫ ІШКІ ӨНІМ ҚҰРЫЛЫМЫ

2009 жылғы\* тауарлар өндірісінде жалпы пайда/жалпы аралас табыс үлесі 69,1% құрады, өндіріске таза салықтар – 2,0%, еңбекақы төлеу – 28,9%.

Қызметтер өндірісінде жалпы пайда/жалпы аралас табыс үлесі 56,6%, өндіріске таза салықтар – 1,3%, еңбекақы төлеу - 42,1% құрады.

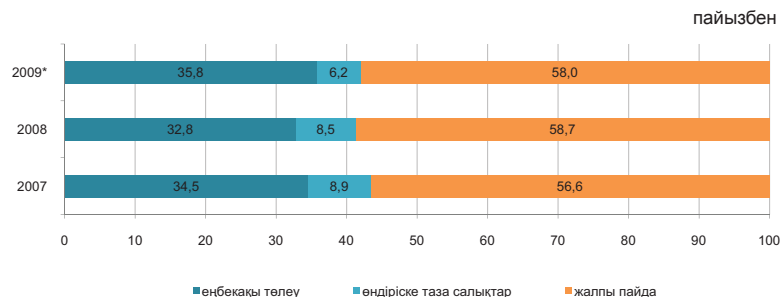

### 2009\* жылдағы экономикалық қызмет түрлері бойынша тауарлар мен қызметтер өндірісіндегі бастапқы табыстардың салалық құрылымы

	Жалпы қосылған құн	оның ішінде					
		еңбекақы төлеу		өндіріске салынған басқа да демеу қаржыларды шегергендегі өндіріске салынған басқа да салықтар		жалпы пайда/ жалпы аралас табыс	
		2008	2009	2008	2009	2008	2009
Тауарлар өндірісі	100,0	26,4	28,9	1,8	2,0	71,8	69,1
Ауыл, орман және балық шаруашылығы	100,0	20,3	19,1	0,8	0,7	78,9	80,2
Өнеркәсіп	100,0	23,6	26,9	2,0	2,2	74,4	70,9
Құрылыс	100,0	41,3	44,0	2,1	2,1	56,6	53,9
Қызметтер өндірісі	100,0	39,8	42,1	1,3	1,3	58,9	56,6
Сауда; автомобильдерді тұрмыстықбұйымдар мен жеке пайдаланатын заттарды жөндеу	100,0	47,2	46,4	2,0	2,0	50,8	51,6
Қонақ үйлер мен мейрамханалар	100,0	42,8	44,5	2,0	2,0	55,2	53,5
Көлікжәне байланыс	100,0	35,0	37,2	1,7	1,8	63,3	61,0
Қаржы қызметі	100,0	21,2	20,6	1,0	1,0	77,8	78,4
Жылжымайтын мүлікпен операциялар, жалға беру және тұтынушыларға қызмет көрсету	100,0	26,5	28,9	0,9	0,9	72,6	70,2
Мемлекеттік басқару	100,0	76,4	77,3	0,0	0,0	23,6	22,7
Білім беру	100,0	77,7	77,3	0,1	0,1	22,2	22,6
Денсаулық сақтау және әлеуметтік қызмет көрсету	100,0	76,8	82,8	0,2	0,2	23,0	17,0
Коммуналдық, әлеуметтік және дербес қызмет көрсетулер	100,0	59,7	62,4	1,4	1,3	38,9	36,3
Үй қызметшілерін жалдайтын және өзі тұтыну үшін тауарлар мен қызмет көрсетулердіөндіретін үй шаруашылықтарының қызметі	100,0	39,4	37,7	0,6	0,6	60,0	61,7
Салалар бойынша жиыны	100,0	33,5	36,2	1,6	1,6	64,9	62,2

\* Жедел деректер.

## 6.5 ТӨЛЕМ БАЛАНСЫ

(ҰБ деректері бойынша, бейтарап ұсыным)

### Төлем балансының ағымдағы операциялар шоты бойынша сальдо

млрд. АҚШ доллары

млн. АҚШ доллары  
 2008 жылғы IV тоқсан ..... -63,20  
 2009 жылғы IV тоқсан ..... 705,62

2009 жылғы IV тоқсанда төлем балансының ағымдағы операциялар шоты бойынша сальдо 705,62 млн. АҚШ доллары мөлшерінде қалыптасты (2008 жылғы IV тоқсанда нәтиже теріс мәнді болып -63,20 млн. АҚШ долларын құрады).

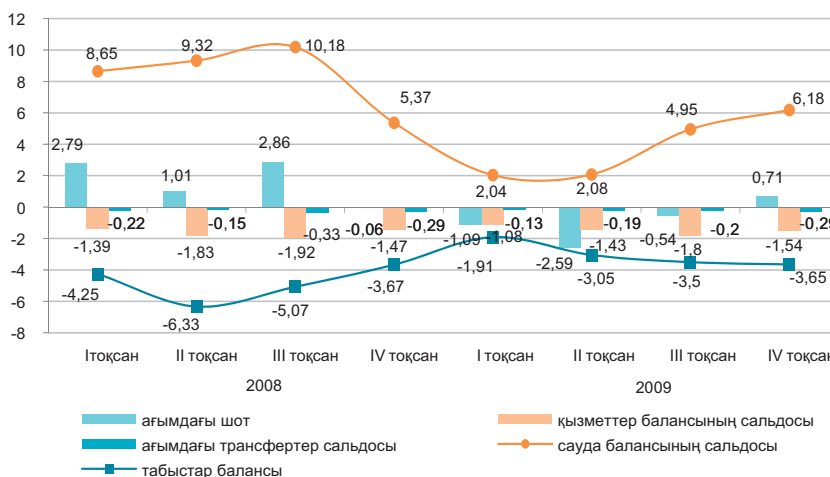

млн. АҚШ доллары

	2008				2009			
	I тоқсан	II тоқсан	III тоқсан	IV тоқсан	I тоқсан	II тоқсан	III тоқсан	IV тоқсан
Ағымдағы шот	2 789,05	1 013,98	2 856,14	-63,20	-1 088,50	-2 586,51	-544,46	705,62
Капиталмен жасалатын операциялар шоты	4,12	7,75	-8,39	-16,29	3,12	-9,18	-21,11	-13,33
Қаржы операцияларының шоты	-2 455,52	-2 562,97	41,73	5 798,30	4 014,98	1 703,94	497,27	-1 111,33
Нетто қателіктер мен есепке алынбағандар	-337,65	1 541,24	-2 889,49	-5 718,80	-2 929,60	891,75	68,29	419,04

млн. АҚШ доллары

Тікелей инвестициялармен жасалған операциялар бойынша сальдо 2827,38 млн. доллар (2008 жылғы IV тоқсанда 3104,02 млн. доллар) құрады. Есепті кезеңде шетелдегі тікелей инвестициялармен жасалған операциялар нәтижесі теріс болып -637,7 млн. долларды, ал Қазақстанда оң мәнді болып 3465,08 млн. долларды құрады.

2009 жылғы IV тоқсанда портфельдік инвестициялармен жасалған операциялар нәтижесі оң болды -163,82 млн. доллар (2008 жылғы IV тоқсанда бұл көрсеткіш теріс мәнді -3137,62 млн. доллар болды).

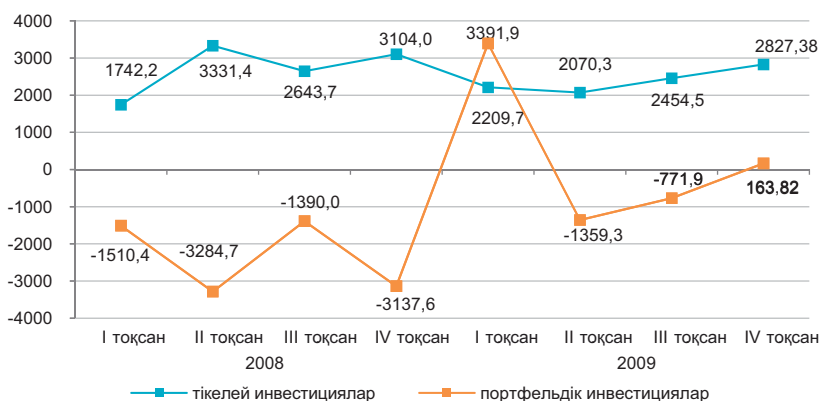

## 6.6 ЕҢБЕК ӨНІМДІЛІГІНІҢ ИНДЕКСТЕРІ

өткен жылға пайызбен

2007 жыл	107,5
2008 жыл	100,0
2009 жыл	100,1

өткен жылғы тиісті кезеңге пайызбен

2007 жыл	
Қаңтар-наурыз	109,1
Қаңтар-маусым	109,2
Қаңтар-қыркүйек	108,1
2008 жыл	
Қаңтар-наурыз	103,0
Қаңтар-маусым	102,4
Қаңтар-қыркүйек	100,6
2009 жыл	
Қаңтар-наурыз	97,6
Қаңтар-маусым	97,4
Қаңтар-қыркүйек	97,9

2000=100

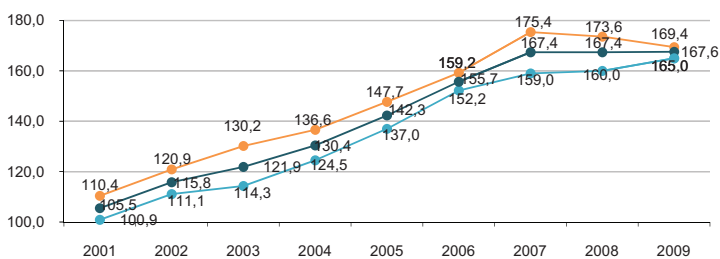

— тауарлар өндіру бойынша еңбек өнімділігінің индексі  
— қызмет көрсету бойынша еңбек өнімділігінің индексі  
— жалпы экономика бойынша еңбек өнімділігінің индексі

өткен жылға пайызбен

Жалпы экономика бойынша 2009 жылғы (тоқсандық негіздегі деректер бойынша) еңбек өнімділігінің индексі өткен жылға 100,1% құрады. Өткен жылмен салыстырғанда келесі экономикалық қызметтің түрлері бойынша еңбек өнімділігі индекстерінің өсуі байқалады: ауыл шаруашылығы, аңшылық және орман шаруашылығында – 115,5%, өнеркәсібінде – 101,9%, көлік және байланыста – 100,2%.

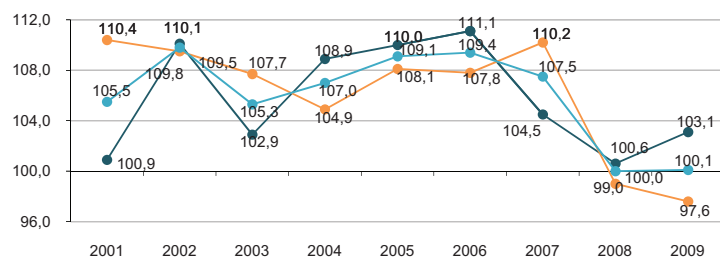

— тауарлар өндіру бойынша еңбек өнімділігінің индексі  
— қызмет көрсету бойынша еңбек өнімділігінің индексі  
— жалпы экономика бойынша еңбек өнімділігінің индексі

### Экономикалық қызмет түрлері бойынша

өткен жылға пайызбен

	2009 жыл
Жалпы экономика бойынша*	100,1
Ауыл шаруашылығы, аңшылық және орман шаруашылығы; балық аулау, балық өсіру	115,3
Өнеркәсіп	101,9
Құрылыс	94,6
Сауда; автомобильдерді, тұрмыстық бұйымдар мен жеке пайдаланатын заттарды жөндеу	95,8
Қонақ үйлер мен мейрамханалар	91,6
Көлік және байланыс	100,2
Қаржы қызметі	91,5
Жылжымайтын мүлікпен жасалатын операциялар және жалға беру тұтынушыларға қызмет көрсету	98,0
Мемлекеттік басқару	98,9
Білім беру	100,6
Денсаулық сақтау және әлеуметтік қызмет көрсету	102,3
Коммуналдық, әлеуметтік және дербес қызмет көрсету	97,8

өткен жылға пайызбен

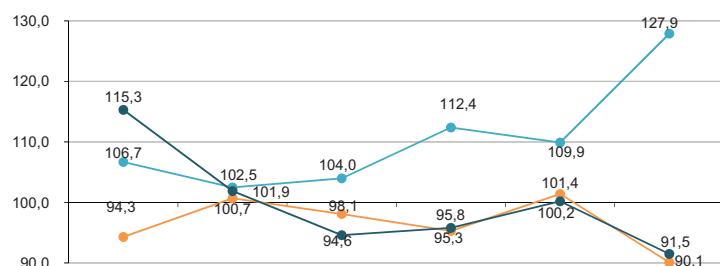

— ауыл шаруашылығы — 2007 — құрылыс — 2008 — көлік және байланыс — 2009

\* Индекс қаржы делдалдығының жанама-өлшемді қызметтерінсіз есептелген.

## 6.7 НЕГІЗГІ КАПИТАЛҒА САЛЫНҒАН ИНВЕСТИЦИЯЛАР

өткен жылғы тиісті кезеңге пайызбен  
 2009 жылғы қаңтар-мамыр.....107,4  
 2009 жылғы  
 қаңтар-желтоқсан.....102,1  
 2010 жылғы қаңтар-мамыр.....94,1

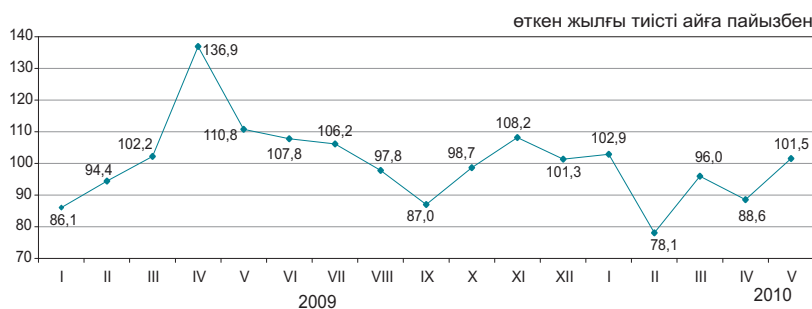

### Қаржыландыру көздері бойынша

2010 жылғы қаңтар-мамырда шаруашылық субъектілерінің меншікті қаражаттары инвестициялардың басымды көздері болып қалып отыр, сонымен бірге қарыз қаражаттары 18,2% азайды.

2010 жылғы мамырда сәуірмен салыстырғанда инвестициялардың көлемі 22,1% артты.

	2010 жылғы қаңтар-мамыр		2009 жылғы қаңтар-мамыр	
	млн. теңге	үлес салмағы, пайызбен	млн. теңге	үлес салмағы, пайызбен
Негізгі капиталға салынған инвестициялар	1 322 762	100	1 339 623	100
соның ішінде келесі қаражаттар есебінен:				
мемлекеттік бюджет	231 680	17,5	153 829	11,5
меншікті	595 918	45,1	470 624	35,1
шетелдік	398 614	30,1	602 656	45,0
қарыз	96 550	7,3	112 514	8,4

### Технологиялық құрылым бойынша

Үйлер мен ғимараттарды салу және күрделі жөндеу жұмыстарына инвестициялық салымдар 12,1% артуы байқалады.

Машиналарды, жабдықтарды, аспаптарды, құрал-саймандарды сатып алуға бағытталған инвестициялар 10,8%, өзге де күрделі жұмыстар мен шығындарға - 24,2% азайды.

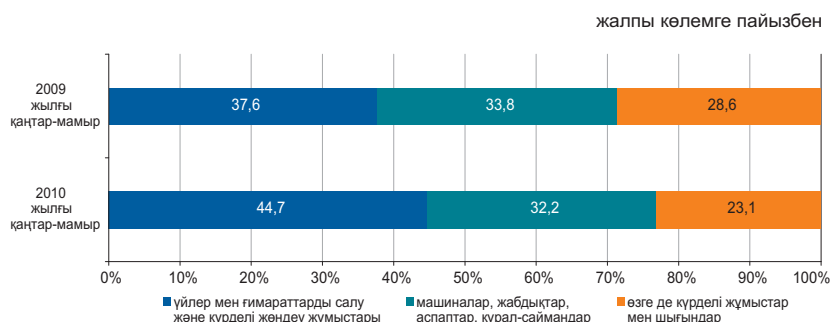

### Пайдалану бағыттары бойынша \*

Инвестиция салымдарының тартымды саласы негізгі капиталға салынған инвестициялардың жалпы көлеміндегі үлес салмағы 43,8% құраған кен өндіру өнеркәсібі және карьерлерді қазу болып қалып отыр.

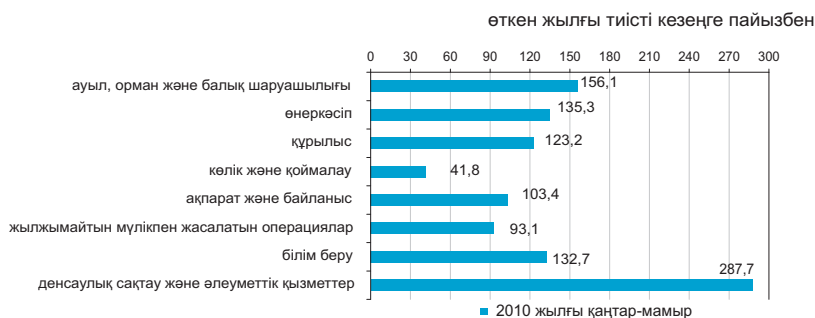

### Кәсіпорындардың мөлшерлілігі бойынша

Ірі кәсіпорындардың инвестициялық салымдарының көлемі 2010 жылғы қаңтар-мамырда 670,9 млрд. теңгені құрады, олардың үлес салмағы өткен жылғы тиісті кезеңмен салыстырғанда 2,2 пайыздық тармаққа өсті.

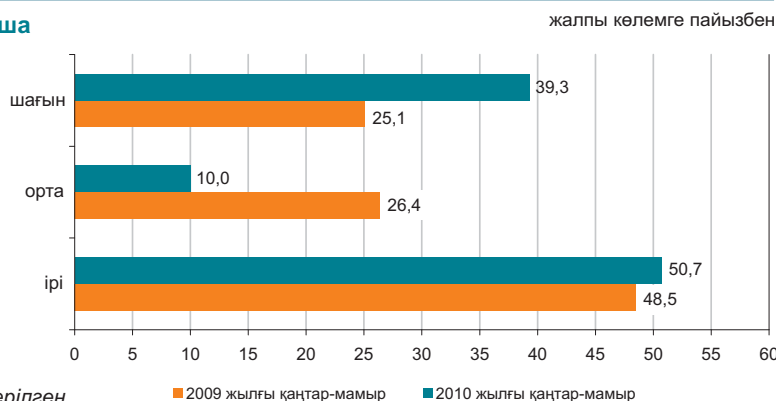

\* Деректер ЭҚЖЖ жаңа жіктеуішіне сәйкес берілген

■ 2009 жылғы қаңтар-мамыр ■ 2010 жылғы қаңтар-мамыр

## 6.8 ОТЫН-ЭНЕРГЕТИКАЛЫҚ РЕСУРСТАР (ОЭР)

### Ресурстар

2010 жылғы қаңтар-сәуірде республиканың экономикалық айналымына тартылған отынның негізгі табиғи түрлерінің (мұнай, газ конденсатын қоса, табиғи газ бен тас көмір) жалпы ресурстары 65,7 млн. тонна шартты отынды құрады.

	Табиғи ресурстардың жалпы көлеміндегі үлес салмағы	2010 жылғы қаңтар-сәуір 2009 жылғы қаңтар-сәуірге		
		ресурстар		
		ресурстар	өндіріс	импорт
Шикі мұнай	46,6	110,2	108,9	122,9
Көмір	34,4	117,7	117,8	87,3
Табиғи газ	11,3	113,7	99,2	109,8
Газ конденсаты	7,7	101,6	101,6	-

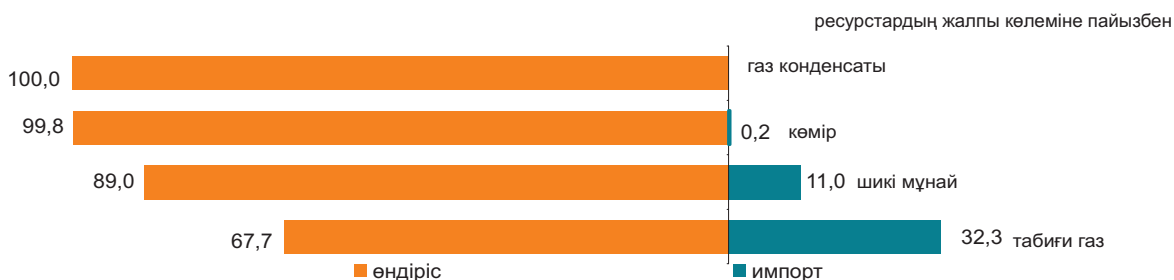

Мұнай өнімдерінің ресурстары негізінен меншікті өндіріс (83,4–99,9%) есебінен қалыптасты. Мұнай өнімдеріне сұраныс олардың импортымен ішінара толықтырылған. 2010 жылғы қаңтар-сәуірде 2009 жылғы тиісті кезеңмен салыстырғанда импорт көлемінің төмендеуімен ресурстар құрылымында автомобиль бензині (15,8 пайыздық тармаққа), газойльдер (3,9 пайыздық тармаққа), сұйытылған пропан және бутан (1,5 пайыздық тармаққа) импорты үлесінің төмендеуі байқалады.

	Ресурстардың жалпы көлеміне			
	2010 жылғы қаңтар-сәуір 2009 жылғы қаңтар-сәуірге			
	ресурстар	өндіріс	импорт	экспорт
Автомобиль бензині	109,7	83,4	16,6	5,0
Газойльдер	112,2	93,3	6,7	40,6
Керосин	156,5	88,1	11,9	1,2
Мазут	135,7	99,6	0,4	62,3
Сұйытылған пропан және бутан	134,8	99,9	0,1	78,7

### Пайдалану

2010 жылғы қаңтар-сәуірде 2009 жылғы тиісті кезеңмен салыстырғанда ОЭР экспортының көлемі 2,4% артты.

Мұнайды жеткізу көп деңгейде Италияға (22,3% экспорттың жалпы көлемінен), Қытайға (14,2%), Францияға (13,6%), Австрияға (7,9%) жүзеге асырылады. Ресурстардың жалпы көлемінде мұнайды экспорттық жеткізу үлесі 2009 жылғы тиісті кезеңмен салыстырғанда 8,1 пайыздық тармаққа төмендеді.

	Ресурстардың жалпы көлеміне			
	2010 жылғы қаңтар-сәуір 2009 жылғы қаңтар-сәуірге			
	экспорт	ішкі рынокта өткізу	экспорт	ішкі рынокта өткізу
Шикі мұнай	100,7	2,5р.	85,7	14,3
Көмір	96,6	128,3	27,4	72,6
Табиғи газ	110,7	-	100,0	-
Газ конденсаты	134,7	95,0	21,9	78,1

### Шикі мұнай экспортының көлемі

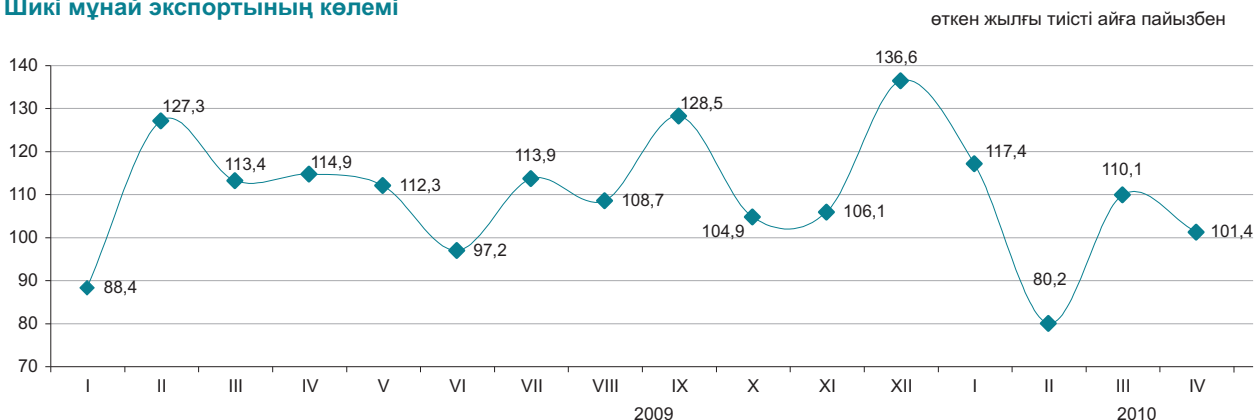

### 6.9 БИЗНЕС ТІРКЕЛІМІ

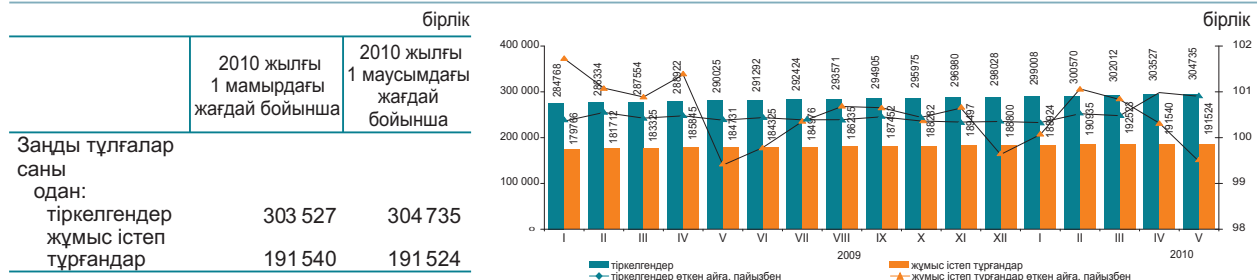

#### Қызмет түрлері және бөлсенділігі бойынша тіркелген заңды тұлғалар\*

2010 жылғы 1 маусымдағы жағдай бойынша; бірлік

	Барлығы	одан				таратылу процесінде
		жұмыс істейтіндер	оның ішінде			
			әлі жұмыс істемейтіндер (жаңалары)	бөлсенді	уақытша жұмыс істемейтіндер	
Барлығы	304 735	191 524	28 749	113 763	49 012	4 428
Көтерме және бөлшек сауда; автомобильдерді және мотоциклдерді жөндеу	101 357	54 219	11 405	25 663	17 151	1 646
Құрылыс	39 503	26 947	4 936	12 754	9 257	449
Өңдеу өнеркәсібі	18 722	10 957	1 131	7 285	2 541	337
Білім беру	15 433	13 240	437	12 324	479	127
Жылжымайтын мүлікпен жасалатын операциялар	14 462	9 606	679	6 900	2 027	210
Ауыл, орман және балық шаруашылығы	13 637	7 758	678	5 115	1 965	332
Көлік және қоймалау	10 115	6 605	1 133	4 045	1 427	179
Мемлекеттік басқару және қорғаныс; міндетті әлеуметтік қамтамасыз ету	9 789	8 996	84	8 758	154	38
Қаржы және сақтандыру қызметі	6 945	4 469	1 081	2 707	681	73
Ақпарат және байланыс	6 502	4 057	539	2 391	1 127	104
Денсаулық сақтау және әлеуметтік қызметтер	5 798	3 885	248	3 250	387	69
Тұру және тамақтану бойынша қызметтер	3 299	1 902	239	1 034	629	52
Кен өндіру өнеркәсібі және карьерлерді қазу	2 034	1 386	206	801	379	26
Электрмен жабдықтау, газ, бу беру және ауа баптау	1 115	651	48	483	120	43
Аумақтан тыс ұйымдардың және органдардың қызметі	2	2	-	2	-	-

\* Деректер ЭҚЖЖ жаңа жіктеуішіне сәйкес берілген.

Тіркелген заңды тұлғалардың саны Қазақстанда жыл сайын артып отыр. Ең көп тіркелген заңды тұлғалардың саны көтерме және бөлшек сауда; автомобильдерді және мотоциклдерді жөндеу қызметіне келеді. Оның үлесі 2010 жылғы 1 маусымға 33,3% құрады. Екінші орында – құрылыс (13,0%), үшінші орында – өңдеу өнеркәсібі (6,1%). Осы үш қызмет түрлерінің жиынтық үлесі барлық тіркелген заңды тұлғалардың 52,4%-ын құрайды.

#### Меншік нысандары бойынша саны тіркелген заңды тұлғалар

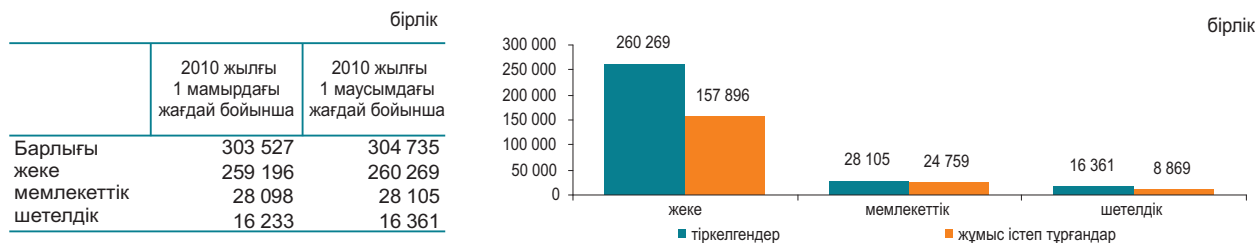

#### Тіркелген заңды тұлғалардың мөлшерлігі бойынша саны

	бірлік	
	22010 жылғы 1 мамырдағы жағдай бойынша	22010 жылғы 1 маусымдағы жағдай бойынша
Барлығы	303 527	304 735
шағын	287 860	289 016
орта	13 284	13 329
ірі	2 383	2 390

#### Тіркелген заңды тұлғалардың бөлсенділігі бойынша саны

	бірлік	
	2010 жылғы 1 мамырдағы жағдай бойынша	2010 жылғы 1 маусымдағы жағдай бойынша
Барлығы	303 527	304 735
жұмыс істейтіндер	191 540	191 524
бөлсенді	112 555	113 763
уақытша жұмыс істемейтіндер	49 035	49 012
әлі жұмыс істемейтіндер (жаңалары)	29 950	28 749
таратылу процесінде	4 322	4 428

## 7.1 ІШКІ САУДА

### Бөлшек сауда

өткен жылға пайызбен	
2008 жыл.....	103,1
2009 жыл*.....	96,1
өткен айға пайызбен	
2009 жылғы мамыр.....	100,8
2010 жылғы мамыр.....	105,5
өткен жылғы тиісті айға пайызбен	
2009 жылғы мамыр.....	92,5
2010 жылғы мамыр.....	117,1
өткен жылғы тиісті айға пайызбен	
2009 жылғы қаңтар-мамыр.....	96,2
2010 жылғы қаңтар-мамыр.....	112,1

\* Жедел деректер бойынша.

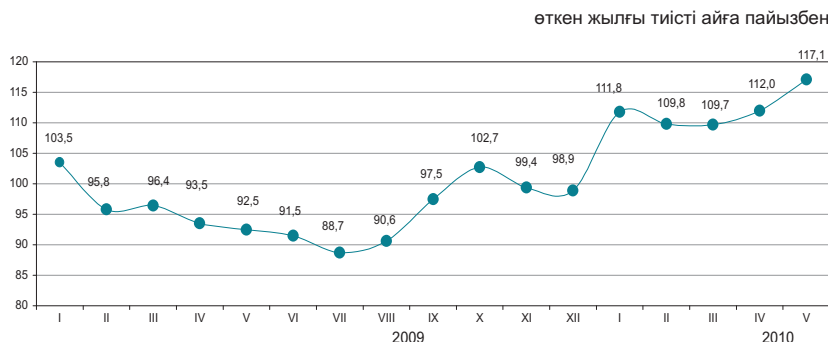

2010 жылғы қаңтар-мамырда бөлшек сауда айналымы 1108,2 млрд.теңгені құрады және 2009 жылғы тиісті кезеңмен салыстырғанда 12,1% ұлғаюы көп деңгейде саудамен айналысатын кәсіпорындар (2009 жылғы қаңтар-мамыр деңгейінен 16,5% көп) есебінен, олардың үлесі бөлшек сауда тауар айналымының жалпы көлемінен 56% құрады. Базарлар және жеке кәсіпкерлермен өткізілген сауда көлемі есепті кезеңде өткен жылғы тиісті кезеңмен салыстырғанда 7,1% өсті.

2010 жылғы 1 маусымға бөлшек саудадағы саудамен айналысатын кәсіпорындардың тауарлық қорларының көлемі 112,7 млрд. теңге құрады, саудадағы күндері – 48 күн.

	пайызбен			
	Үлес салмағы	2010 жылғы мамыр 2009 жылғы мамырға	2010 жылғы мамыр 2010 жылғы сәуірге	2010 жылғы қаңтар-мамыр 2009 жылғы қаңтар-мамырға
Бөлшек сауда	100,0	117,1	105,5	112,1
сауда кәсіпорындармен базарларда және жеке кәсіпкерлермен	56,0	124,0	106,9	116,5
	44,0	109,1	103,6	107,1

Ірі және орта сауда кәсіпорындарын зерттеу деректері бойынша олармен өткізілетін қазақстандық қамтудағы тауарлардың өткізілуі азық-түлік тауарларында (80%-дан 95%-ға дейін) орын алуды жалғастырып отыр. Азық-түлік емес тауарлар негізінен импорт өнімдерімен (мысалы, жуу, тазарту құралдары – шамамен 90%, фармацевтикалық тауарлар - 80%) көрсетілген.

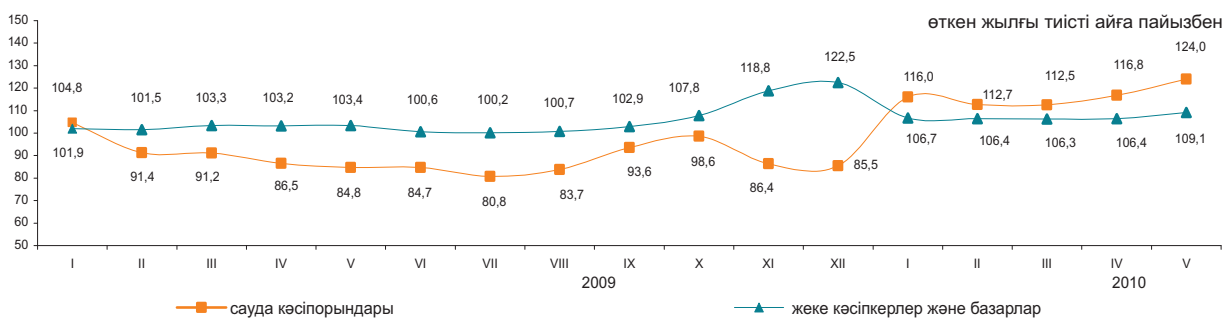

### Көтерме сауда

Ағымдағы жылдың қаңтар-мамырында көтерме сауда айналымы 2522,2 млрд.теңгені құрады немесе өткен жылғы тиісті кезең деңгейіне 113,4%. Ағымды жылдың мамырын өткен аймен салыстырғанда көтерме сауда тауар айналымы 5,5%-ға өсті. Шағын кәсіпорындармен көтерме сауда тауар айналымының 72,3% қалыптастырылады. Көтерме сауда тауар айналымының құрылымында азық-түлік емес тауарлар және өндірістік-техникалық мәндегі өнімдер (шамамен 85%) басым.

### Тамақ өнімдері мен сусындарды ұсыну бойынша қызметтер (қоғамдық тамақтандыру)

Тамақ өнімдері мен сусындарды ұсыну бойынша қызметтер көлемі 2010 жылы қаңтар-мамырда 51,3 млрд.теңге құрады немесе өткен жылғы тиісті кезеңмен салыстырғанда 6,8% көп, мамырда – 11,3 млрд.теңге немесе 18,4% көп. Шағын кәсіпорындар мен жеке кәсіпкерлер үлесіне қызметтер айналымының (53,3%) жартысынан көбі тиесілі, ірі және орта кәсіпорындарда – 46,7%.

## 7.2 РЕСУРСТАР БАЛАНСЫ ЖӘНЕ ЖЕКЕЛЕГЕН ТАУАРЛАРДЫ ПАЙДАЛАНУ

(КБК және СА деректері бойынша)

### Азық-түлік тауарлары

Отандық өндірістегі тауарлардың маңызды үлес салмағы көбінесе азық-түлік тауарларының ресурстарында байқалады. Сонымен бірге, ресурстары көп көлемде олардың импортымен қамтамасыз етілетін бірқатар өнімдер бар: қайта өңделген жемістер және жаңғақтар (97,3%), консервіленген және қайта өңделген көкөністер және саңырау-құлақтар (89,9%), кофе және шай (63,9%). Азық-түлік тауарларының экспорты едәуір деңгейде ұн есебінен жүзеге асырылуы жалғасуда, оның ресурстардың жалпы көлемінен 64,1% сыртқы нарыққа шығарылады.

	2010 жылғы қаңтар-сәуір 2009 жылғы қаңтар-сәуірге			Ресурстардың жалпы көлеміне	
	ресурстар	өндіріс	импорт	экспорт	ішкі нарықта өткізу
Ұн	120,4	120,7	25,4	64,1	35,9
Жарма	121,4	122,2	118,7	37,2	62,8
Макарон өнімдері	106,4	107,2	101,6	8,9	91,1
Нан-тоқаш және кондитерлік өнімдер	99,3	108,4	88,1	2,4	97,6
Қант	153,7	120,8	6,0есе	0,5	99,5
Минералды су және алкогольсіз сусындар	107,9	108,1	103,5	2,9	97,1
Өсімдік майы	130,1	143,4	108,6	11,3	88,7
Ет	101,3	104,4	82,9	-	100,0
Сүт өнімдері	110,7	113,7	102,4	0,2	99,8

пайызбен

ресурстардың жалпы көлеміне пайызбен

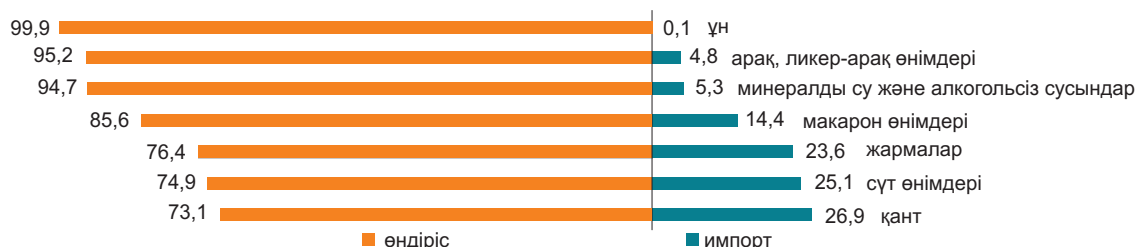

### Азық-түлік емес тауарлар

Азық-түлік емес тауарлардың нарығы көбінесе басқа елдерден әкелумен қамтамасыз етіледі. Ресурстарды толтыруда импорттың басымдылығы мынадай тауарларда: ауыз қуысы гигиена құралдары (99,4%), жуу құралдары (96,8%), сыртқы киімдерде (91,6%) байқалады. Тұрмыстық электр тауарларының арасында сондай-ақ, миксерлер және шырын сыққыштар (99,4%), кір жуатын машиналар (72,8%), теледидарлар (60,3%) бойынша импорт үлесі маңызды.

Құрылыс материалдарының ресурстары бойынша осыған ұқсас жағдай қалыптасуда. Табиғи шикізат болып табылатын құрылыс материалдарында ғана отандық өндіріс басым (ресурстардың жалпы көлемінің 92,3-99,9%): әк, асбест, табиғи құмдар, әктас, ғаныш, бор, доломит, саз және каолин.

Цемент ресурстары 2010 жылғы қаңтар-сәуірде 2009 жылғы тиісті кезеңге қарағанда 32,6% артты, бұл өндіріс көлемінің (26,9%-ға) және импорттың (76,9%-ға) артуымен түсіндіріледі. Цемент ресурстарының жалпы көлемінде отандық өндірістің үлесі 84,8% құрады.

	2010 жылғы қаңтар-сәуір 2009 жылғы қаңтар-сәуірге			Ресурстардың жалпы көлеміне	
	ресурстар	өндіріс	импорт	экспорт	ішкі нарықта өткізу
Жеңіл автомобильдер	27,5	157,8	26,6	2,6	97,4
Жүк автомобильдері	49,6	2,8	50,6	34,9	65,1
Ішкі киім	90,1	99,2	81,3	0,3	99,7
Сыртқы киім	109,1	99,5	110,1	0,9	99,1
Электр энергия санауыштары	118,4	115,0	123,1	0,0	100,0
Теледидарлар	176,5	126,5	2,4р.	18,1	81,9
Мақта мата	129,7	126,6	139,0	68,3	31,7
Аяқ киім	102,4	85,4	109,3	0,2	99,8
Ас үй жиһазы	114,1	136,4	88,4	0,1	99,9
Үй ішіндегі құрал-жабдықтар	65,9	77,7	64,7	2,0	98,0

пайызбен

ресурстардың жалпы көлеміне пайызбен

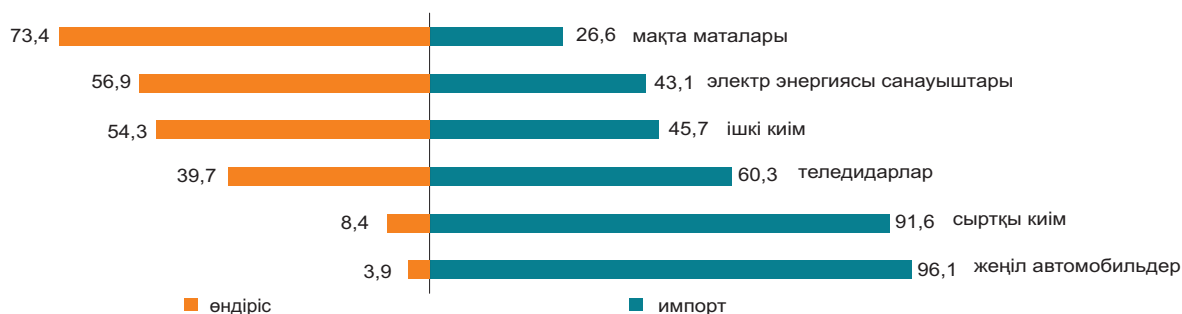

### 7.3 СЫРТҚЫ САУДА АЙНАЛЫМЫ

(КБК деректері бойынша)

өткен айға пайызбен	
2009 жылғы сәуір.....	107,1
2010 жылғы сәуір.....	99,3
өткен жылғы тиісті айға пайызбен	
2009 жылғы сәуір.....	60,1
2010 жылғы сәуір.....	136,2
өткен жылғы тиісті кезеңге пайызбен	
2009 жылғы қаңтар-сәуір.....	60,9
2010 жылғы қаңтар-сәуір.....	134,9

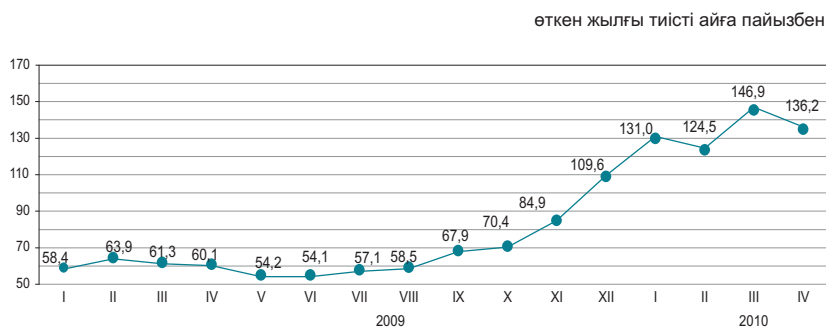

#### Сыртқы сауда айналымының құрылымы бойынша

2010 жылғы қаңтар-сәуірде сыртқы сауда айналымы 25,9 млрд. АҚШ долларын құрады (2009 жылғы қаңтар-сәуірмен салыстырғанда 34,9%-ға өсті), оның ішінде экспорт – 18,3 млрд. АҚШ доллары (69,2%-ға өсті) және импорт – 7,6 млрд. АҚШ доллары (9,2%-ға азайды).

Экспорттың тауарлық құрылымында едәуір үлесті минералды өнімдер (2010 жылғы қаңтар-сәуірде – 76,7%), импорт – машиналар, жабдықтар, көлік құралдары, құралдар және аппараттар (36,2%) алады.

	пайызбен	
	2010 жылғы қаңтар-сәуір 2009 жылғы қаңтар-сәуірге	2010 жылғы сәуір 2010 жылғы наурызға
Сыртқы сауда айналымы	134,9	99,3
оның ішінде экспорт	169,2	97,3
импорт	90,8	103,7

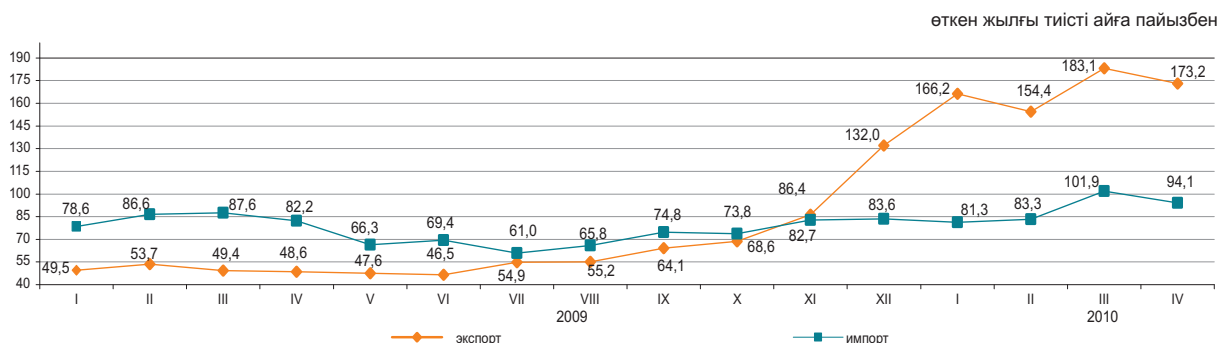

#### Жекелеген елдер бойынша

қорытындыға пайызбен

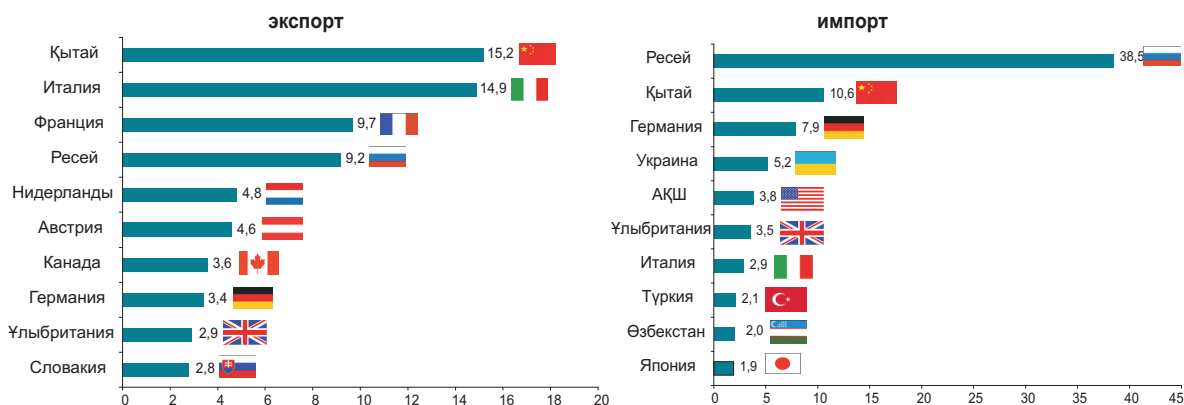

## 8. ЭКОНОМИКАНЫҢ НАҚТЫ СЕКТОРЫ

### 8.1 ӨНЕРКӘСІП ӨНДІРІСІ

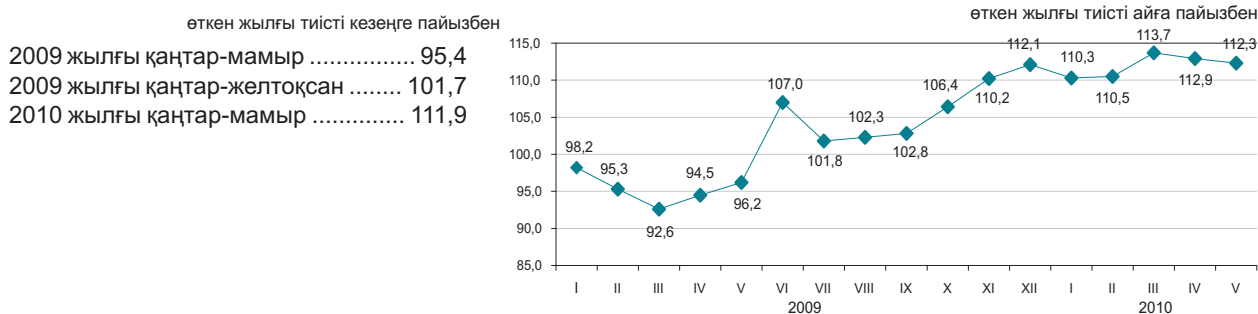

#### Өнеркәсіп салалары бойынша

2010 жылғы қаңтар-мамырда өнеркәсіп кәсіпорындары 4592,8 млрд. теңгеге, оның ішінде кен өндіру және өңдеу өнеркәсібі салаларында – тиісінше 2880,6 және 1347 млрд. теңгеге, электрмен жабдықтау, газ, бу беру, ауа баптауда – 323,9 млрд. теңгеге, сумен жабдықтау және кәріз жүйесінде – 41,3 млрд. теңгеге өнім өндірді.

	пайызбен	
	2010 жылғы қаңтар-мамыр 2009 жылғы қаңтар-мамырға	Жалпы көлемде үлес салмағы, 2010 жылғы қаңтар-мамыр
<b>Өнеркәсіп</b>	111,9	100,0
Кен өндіру өнеркәсібі және карьерлерді қазу	107,7	62,7
Өңдеу өнеркәсібі	120,2	29,3
Электрмен жабдықтау, газ, бу беру және ауа баптау	108,8	7,1
Сумен жабдықтау; кәріз жүйесі, қалдықтардың жиналуын және таратылуын бақылау	107,0	0,9

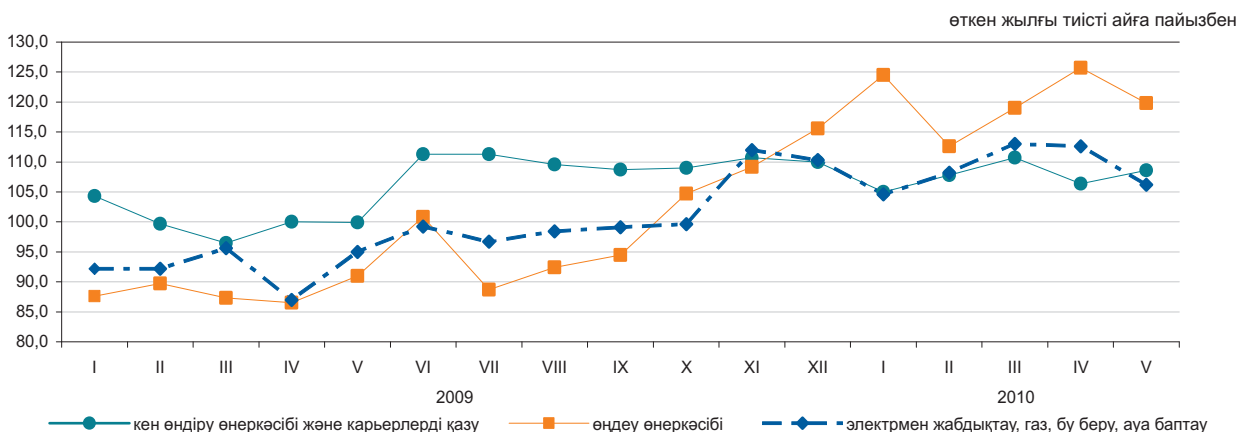

#### Өңдеу өнеркәсібі салалары бойынша

	2010 жылғы қаңтар-мамыр, млрд. теңге	2010 жылғы қаңтар-мамыр 2009 жылғы қаңтар-мамырға пайызбен
<b>Өңдеу өнеркәсібі</b>	1 347,0	120,2
Тамақ өнімдерін өндіру	241,3	113,7
Сусындарды өндіру	50,8	145,1
Темекі бұйымдарын өндіру	24,3	85,0
Тоқыма бұйымдарын өндіру	7,2	108,9
Киім өндіру	3,4	93,4
Жиһаздан басқа ағаштан және тоздан жасалған бұйымдарды өндіру; сабаннан және өруге арналған материалдардан бұйымдар өндіру	3,2	71,3
Қағаз және қағаздан жасалған өнімдерді өндіру	8,4	100,5
Кокс және мұнай өңдеу өнімдерін өндіру	125,4	122,8
Химиялық өнеркәсіп өнімдерін өндіру	37,7	171,3
Негізгі фармацевтикалық өнімдерді өндіру	7,6	102,5
Резеңке және пластмасса бұйымдарын өндіру	22,3	107,8
Өзге де металл емес минералды өнімдер өндіру	56,5	235,5
Металлургия өнеркәсібі	597,7	112,1
Машина жасау	106,4	187,3

**Заттай көріністе өнеркәсіп өнімдерді өндіру**

	2010ж. қаңтар-мамыр	2009ж. қаңтар-мамыр
--	------------------------	------------------------

**Көмір және лигнит өндіру**

Көмір-барлығы, мың тонна	44 902,5	38 848,9
--------------------------	----------	----------

**Шикі мұнай және табиғи газ өндіру**

Мұнай, мың тонна	27 655,5	25 352,0
Газ конденсаты, мың тонна	5 103,0	5 176,9
Табиғи газ, млн. текше метр	15 540,9	14 618,6

**Металл кендерін өндіру**

Темір кені, мың тонна	20 180,4	16 565,5
Мыс кені, мың тонна	12 499,5	12 505,7
Қорғасын-мырыш кені, мың тонна	2 479,8	2 976,7
Хром қойыртпалары, мың тонна	1 359,1	1 235,3

**Тамақ өнімдерін өндіру**

Ет, тонна	62 611	50 084
Сүт, тонна	118 549	100 009
Ұн, тонна	1 507 096	1 329 160
Нан, тонна	270 725	274 386
Қант, тонна	108 800	109 069

**Мұнай өнімдерін өндіру**

Бензин, мың тонна	1 353,0	1 021,2
Керосин, мың тонна	219,4	113,2
Газойлдер, мың тонна	1 961,8	1 684,0
Мазут, мың тонна	1 597,8	1 222,1

**Металлургия өнеркәсібі**

Ферро қорытпалар, тонна	7 160 60	5 037 51
Жазық илек, тонна	1 119 501	1 234 033
Тазартылған қорғасын, тонна	40 789	37 824
Мырыш, тонна	132 037	140 678
Тазартылған мыс, тонна	140 226	132 831

**Электрмен жабдықтау, газ, бу беру және ауа баптау**

Электр энергиясы, млн. кВт. с	35 814,0	33 003,4
Жылу энергиясы, мың Гкал	50 530,3	45 955,9

**Сумен жабдықтау, кәріз жүйесі, қалдықтардың жиналуын және таратылуын бақылау**

Табиғи су, млн. текше метр	1 031,7	1 014,5
----------------------------	---------	---------

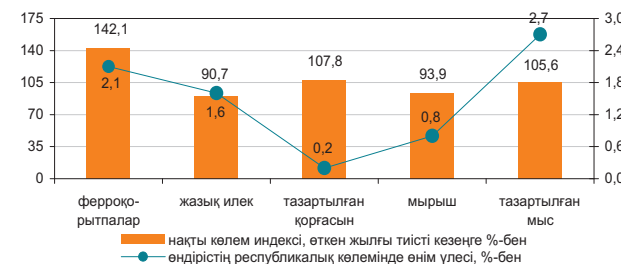
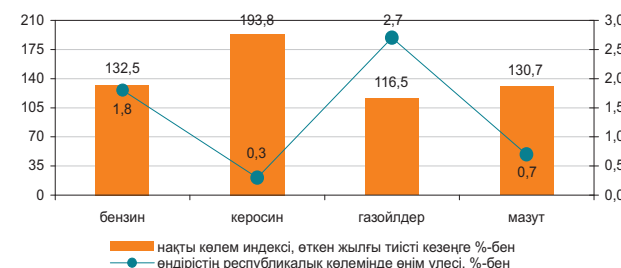
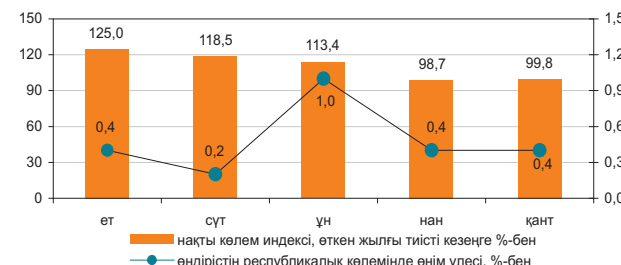
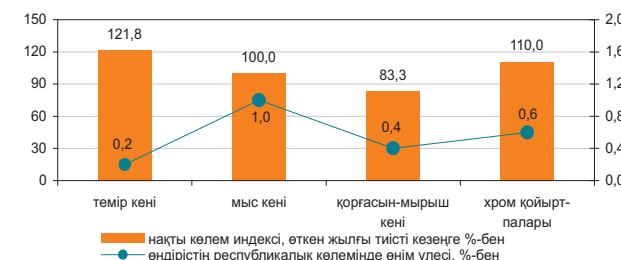
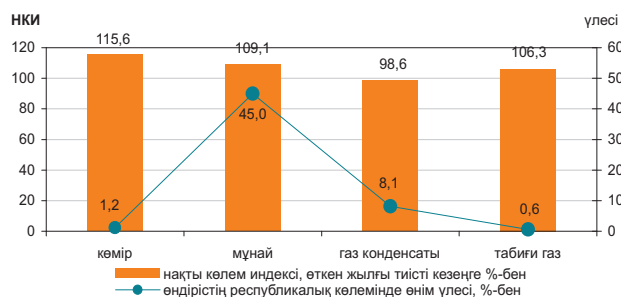

Ескерту: қызмет түрлері бойынша деректер жаңа ЭҚЖС жіктеуішіне сәйкес көлтірілген.

## 8.2 АУЫЛ ШАРУАШЫЛЫҒЫ

### Ауыл шаруашылығы өнімдерінің (қызметтерінің) жалпы шығарылымы

өткен жылғы тиісті кезеңге пайызбен  
 2009 жылғы қаңтар-мамыр.....103,1  
 2009 жылғы  
 қаңтар-желтоқсан.....113,8  
 2010 жылғы қаңтар-мамыр.....103,0

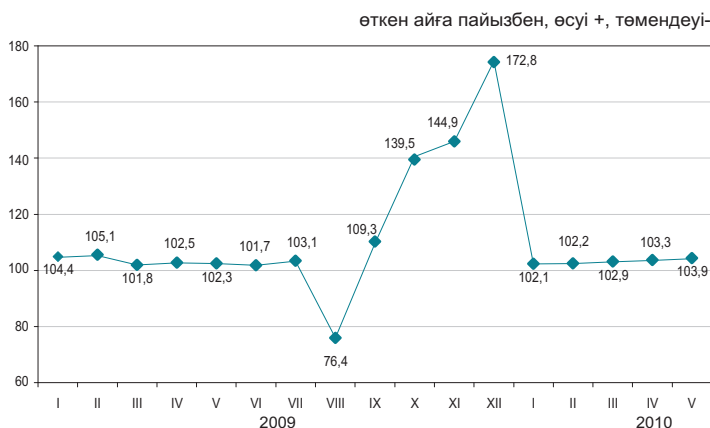

### Ауыл шаруашылығы салалары бойынша

Ауыл шаруашылығы өнімдерінің (қызметтерінің) жалпы шығарылымы 2010 жылғы қаңтар-мамырда 272,6 млрд. теңгені құрады, соның ішінде мал шаруашылығы – 264,9 млрд. теңге, өсімдік шаруашылығы – 7,2 млрд. теңге, қызметтер – 0,5 млрд. теңге.

	пайызбен	
	2010 жылғы қаңтар-мамыр 2009 жылғы қаңтар-мамырға	2009 жылғы қаңтар-мамыр 2008 жылғы қаңтар-мамырға
Ауыл шаруашылығы одан:	103,0	103,1
өсімдік шаруашылығының өнімі	100,0	93,2
мал шаруашылығының өнімі	103,1	103,4

	Өлшем бірлігі	2010 жылғы қаңтар-мамыр	2009 жылғы тиісті кезеңге пайызбен
Ауыл шаруашылығы малдары мен құстарының негізгі түрлерінің саны <sup>1)</sup>			
Ірі қара мал	мың бас	7 554,7	101,8
Қой	мың бас	19 693,7	103,5
Ешкі	мың бас	3 704,7	100,6
Шошқа	мың бас	1 907,5	99,2
Жылқы	мың бас	1 711,5	104,0
Құс	мың бас	35 807,3	109,2
Мал шаруашылығы өнімдерінің негізгі түрлерін өндіру			
Мал мен құстың барлық түрлерінің тірідей салмақта союға өткізілгені	мың тонна	535,4	103,7
Сауылған сиыр сүті	мың тонна	1 922,6	102,3
Алынған тауық жұмыртқалары	млн. дана	1 423,4	111,5
Мал мен құстың өнімділігі			
Бір сиырдан сауылған орташа сүт сауымы	кг	844	99,6
Бір мекиеннің орташа жұмыртқалағыштығы	дана	88	101,1
Негізгі дәнді дақылдардың қолда бары, барлығы <sup>1)</sup>	мың тонна	8 979,6	167,2
одан:			
Бидай	мың тонна	8 015,8	171,4
Арпа	мың тонна	779,2	127,1
Күріш	мың тонна	55,0	5,8 есе
Сұлы	мың тонна	53,6	2,2 есе
Қара бидай	мың тонна	23,9	2,1 есе
Жүгері	мың тонна	10,6	85,3

1) 2010 жылғы 1 маусымға.

### 8.3 ҚҰРЫЛЫС

#### Орындалған құрылыс жұмыстарының көлемі

өткен жылғы тиісті кезеңге пайызбен  
 2009 жылғы қаңтар-мамыр.....91,7  
 2009 жыл.....96,8  
 2010 жылғы қаңтар-мамыр.....94,5

2010 жылғы қаңтар-мамырда құрылыс жұмыстарының (қызметтерінің) көлемі 492,0 млрд. теңгені құрады.

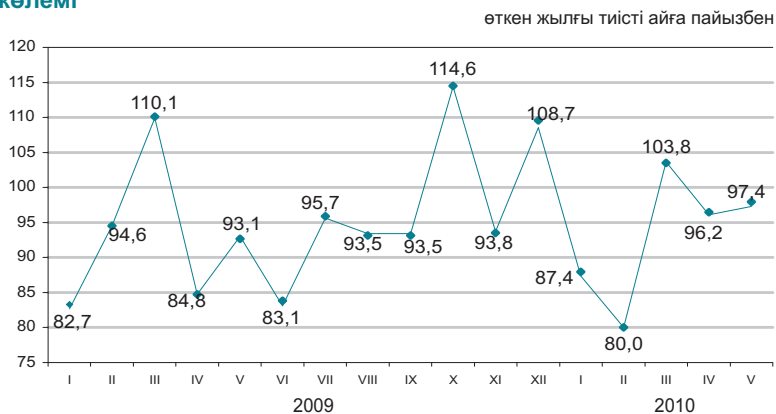

#### Құрылыс жұмыстарының жеке түрлері\*

Құрылыс жұмыстарының жалпы көлемінде едәуір үлес салмағының көлемі 144,7 млрд. теңгені құраған ғимараттарды салу көлемі бойынша құрылыс жұмыстары алды.



#### Құрылыс жұмыстары көлемінің құрылымы

Құрылыс-монтаж жұмыстарының көлемі 2009 жылғы қаңтар-мамырмен салыстырғанда 10,3% төмендеп, 418,8 млрд. теңгені құрады. Күрделі және ағымдағы жөндеу бойынша мердігерлік жұмыстардың көлемі өткен жылғы тиісті кезеңмен салыстырғанда тиісінше 1,5 және 1,6 есеге артты.



#### Объектілерді пайдалануға беру

2010 жылғы қаңтар-мамырда 7896 жаңа ғимараттардың құрылысы аяқталды, олардың ішінен 6856 тұрғын және 1040 тұрғын емес мақсаттағы ғимараттар. Салынған әлеуметтік-мәдени объектілер:  
 - жалпы білім беретін мектептер - 12;  
 - мектепке дейінгі мекемелер - 15;  
 - амбулаториялық-емханалық мекемелер – 15;  
 - аурухана – 1.

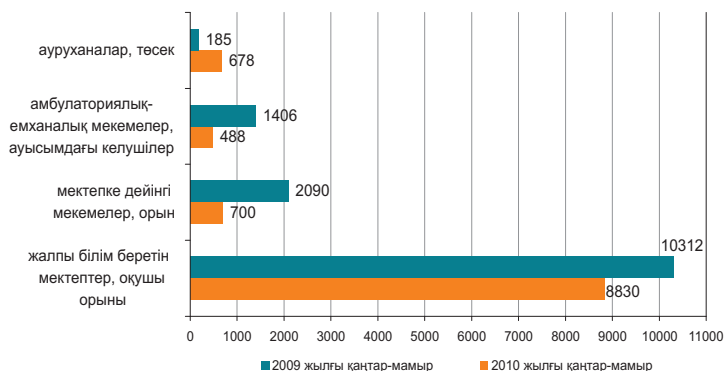

\*Деректер жаңа ҚӘСЖ жіктеуішіне сәйкес ұсынылған

## 8.4 ТҰРҒЫН ҮЙ ҚҰРЫЛЫСЫ

### Тұрғын үй құрылысына салынған инвестициялар

өткен жылғы тиісті кезеңге пайызбен  
 2009 жылғы қаңтар-мамыр.....47,2  
 2009 жылғы қаңтар-желтоқсан...58,9  
 2010 жылғы қаңтар-мамыр.....94,8

2010 жылғы қаңтар-мамырда тұрғын үй құрылысына 97,6 млрд. теңге салынды. Негізгі капиталға салынған инвестициялардың жалпы көлемінде тұрғын үй құрылысында игерілген қаражаттың үлесі 7,4% құрады.

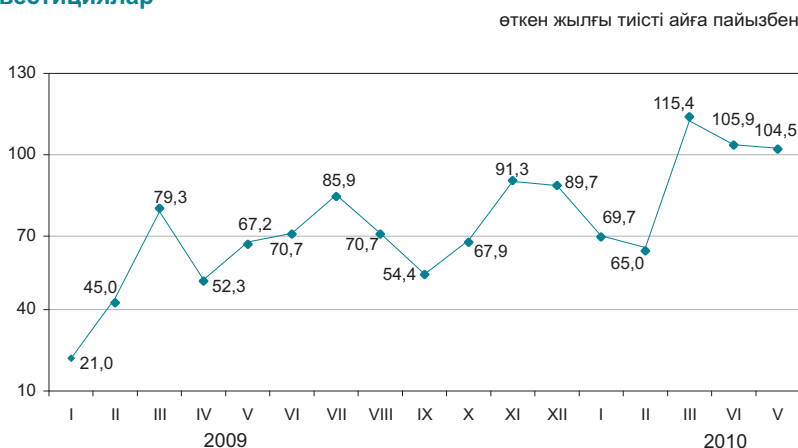

### Тұрғын жайларды пайдалануға беру

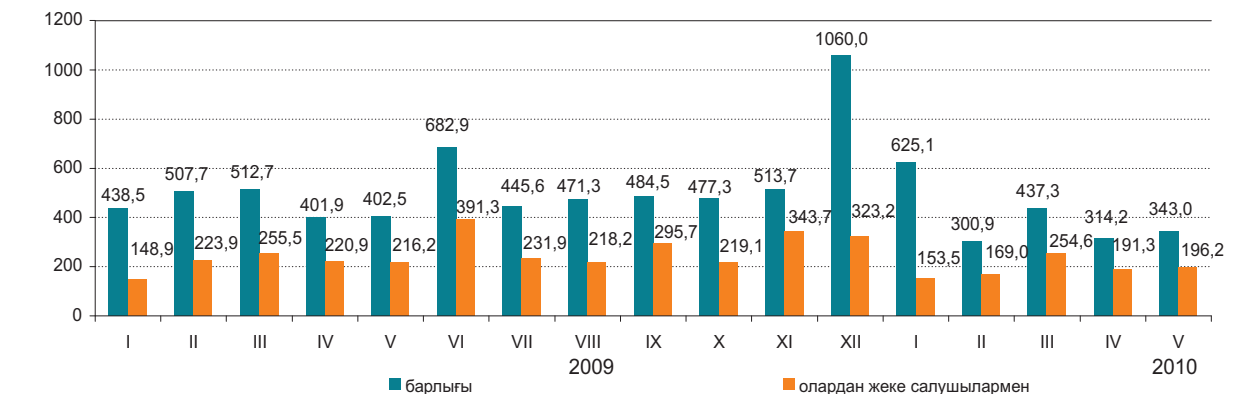

Пайдалануға берілген тұрғын үйдің жалпы алаңы 2020,4 мың шаршы метрді, оның ішінде халықпен—964,5 мың шаршы метрді құрады. Пайдалануға берілген тұрғын үйдің нақты көлем индексі өткен жылғы қаңтар-мамырға 89,3% құрады.

2010 жылғы қаңтар-мамырда тұрғын үй құрылысының негізгі қаржыландыру көзі үлес салмағы 57,0% құрайтын салушылардың меншікті қаражаты болды.

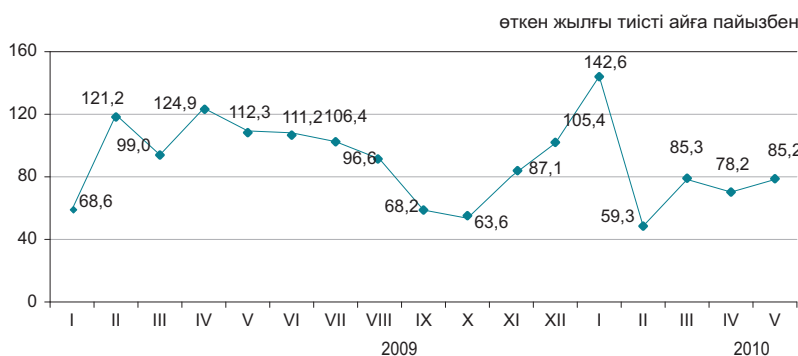

### Тұрғын үй құрылысының мемлекеттік бағдарламасын іске асыру

Жалға берілетін тұрғын үйлердің едәуір үлесі Павлодар (43,1%) облысында пайдалануға берілген. Кредитке берілетін тұрғын үйлердің жартысынан көбі Ақтөбе (59,1%) облысына келеді. Жалға берілетін үйлер Ақмола (25,2%), Оңтүстік Қазақстан (22,4%), Шығыс Қазақстан (7,7%) облыс-тарында, кредиттік тұрғын үйлерді пайдалануға беру Маңғыстау (11,8%) облысында және Алматы қаласында (10,5%) едәуір байқалды.

	2010 жылғы қаңтар-мамырда пайдалануға берілген тұрғын үйлер	
	жалға берілетін коммуналдық	кредиттік
Игерілген қаражат, млн. теңге	6 669	5 770
Пайдалануға берілгендері, жалпы алаңы шаршы метр	24 218	48 545
пайдалы алаңы, шаршы метр	19 551	34 663
Пайдалануға берілген пәтерлер саны, бірлік	288	502

## 8.5 КӨЛІК

### Жүк айналымы

өткен жылға пайызбен	
2008 жыл.....	105,5
2009 жыл.....	91,2
өткен айға пайызбен	
2009 жылғы мамыр.....	97,1
2010 жылғы мамыр.....	104,0
өткен айға пайызбен	
2009 жылғы мамыр.....	84,4
2010 жылғы мамыр.....	117,2
тиісті кезеңге пайызбен	
2009 жылғы қаңтар-мамыр.....	89,1
2010 жылғы қаңтар-мамыр.....	106,9

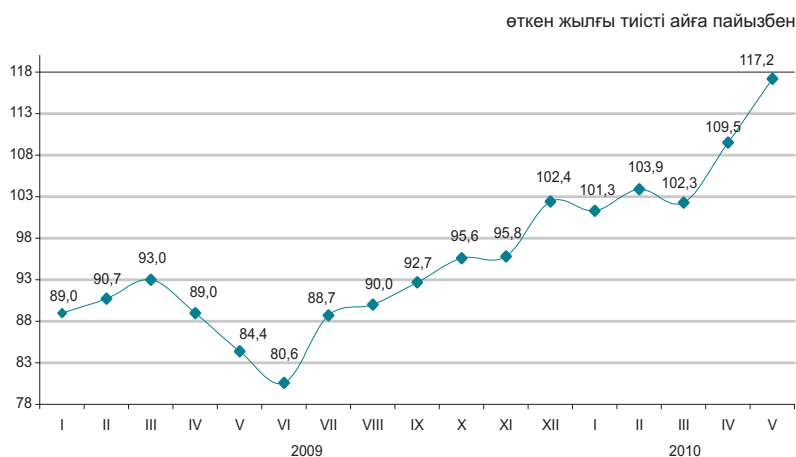

### Көлік түрлері бойынша

2010 жылғы мамырда өткен жылғы тиісті кезеңмен салыстырғанда жүк айналымының жоғарылауы (17,2%) темір жол және автомобиль көлігіндегі жүк ағымының көбеюіне байланысты болды, олардың үлесі (тиісінше 59,1% және 15,7%) жүк айналымының жалпы көлемінде едәуір.

	Үлес салмағы	2010 жылғы мамыр 2010 жылғы сәуірге	2010 жылғы мамыр 2009 жылғы мамырға
Жүк айналымы	100,0	104,0	117,2
оның ішінде:			
теміржол	59,1	102,9	112,0
құбыр	24,2	103,2	124,8
автомобиль	15,7	108,1	123,4
теңіз	0,9	120,8	216,5
әуе	0,03	122,3	225,1
өзен	0,06	34,6 есе	259,8

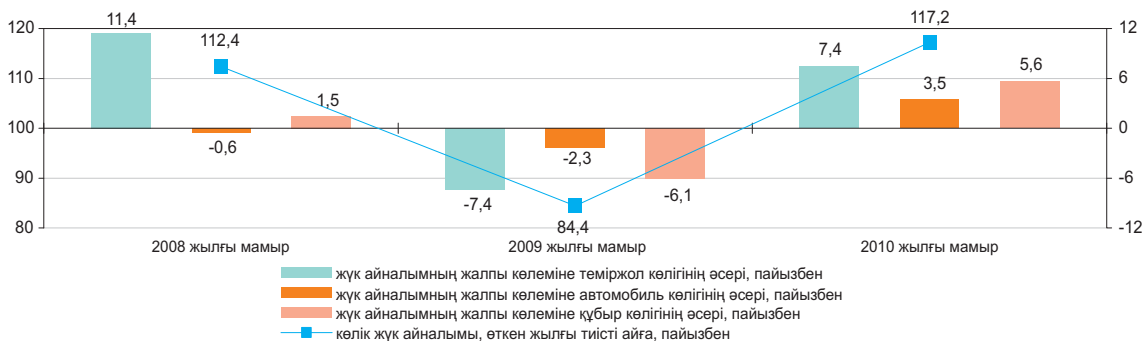

### Көлік түрлері бойынша негізгі көрсеткіштері

	Жүк тасымалдау, мың тонна		Жүк айналымы млн. ткм	
	2010 жылғы қаңтар-мамыр	2010 жылғы қаңтар-мамыр 2009 жылғы қаңтар-мамырға пайыз бен	2010 жылғы қаңтар-мамыр	2010 жылғы қаңтар-мамыр 2009 жылғы қаңтар-мамырға пайыз бен
Көліктің барлық түрлері	807 598,1	115,0	139 355,6	106,9
оның ішінде:				
темір жол	105 684,7	114,0	82 133,4	109,5
автомобиль	622 829,7	117,0	22 339,7	116,8
құбыр	77 394,6	101,8	33 919,5	94,3
оның ішінде:				
мұнай	40 273,6	123,4	23 865,5	128,2
газ	37 121,0	85,5	10 054,0	57,9
теңіз	1 469,4	216,6	911,0	295,0
әуе	10,2	149,8	32,5	149,8
өзен	209,4	169,8	19,5	242,6

**Жолаушылар айналымы**

өткен жылға пайызбен	
2008 жыл.....	102,5
2009 жылғы қаңтар-желтоқсан.....	102,7
өткен айға пайызбен	
2009 жылғы мамыр.....	104,6
2010 жылғы мамыр.....	105,6
тиісті айға пайызбен	
2009 жылғы мамыр.....	98,2
2010 жылғы мамыр.....	113,5
тиісті кезеңге пайызбен	
2009 жылғы қаңтар-мамыр.....	99,8
2010 жылғы қаңтар-мамыр.....	112,4

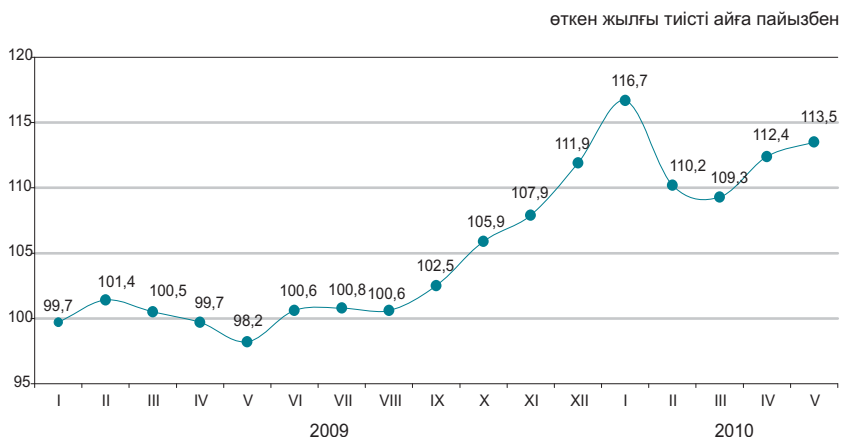

**Көлік түрлері бойынша**

2010 жылғы мамырда өткен жылғы тиісті кезеңмен салыстырғанда жолаушылар айналымының артуы (13,5%) автомобиль көлігінде жолаушылар ағымының өсуіне байланысты болды.

	Үлес салмағы	2010 жылғы мамыр 2010 жылғы сәуірге	2010 жылғы мамыр 2009 жылғы мамырға
Жолаушылар айналымы	100,0	105,6	113,5
оның ішінде:			
автомобиль	84,9	105,7	116,4
темір жол	10,6	105,2	92,4
әуе	4,2	105,4	122,8
электр	0,2	95,2	90,2
өзен	0,003	6,5 есе	235,8

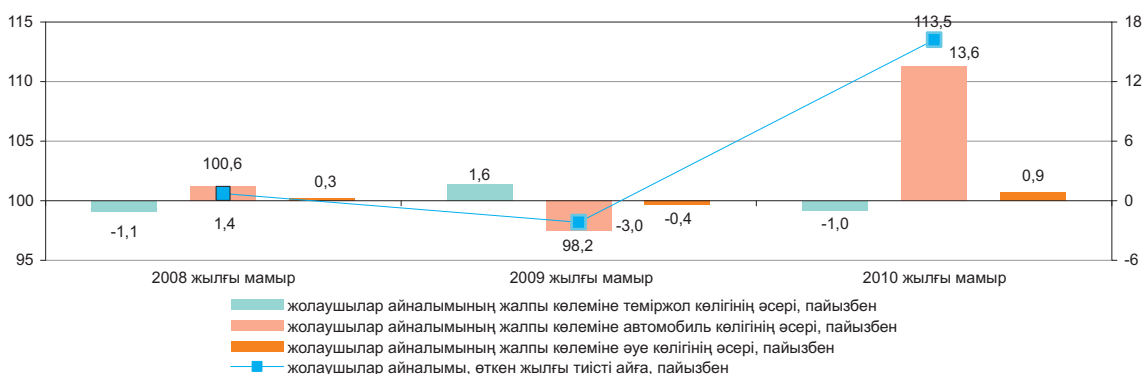

**Көлік түрлері бойынша негізгі көрсеткіштері**

	Жолаушылар тасымалдау, мың адам		Жолаушылар айналымы, млн жкм	
	2010 жылғы қаңтар-мамыр	2010 жылғы қаңтар-мамыр 2009 жылғы қаңтар-мамырға	2010 жылғы қаңтар-мамыр	2010 жылғы қаңтар-мамыр 2009 жылғы қаңтар-мамырға
Көліктің барлық түрлері	4 633 906,3	110,9	51 798,4	112,4
оның ішінде:				
темір жол	7 411,4	111,5	5 891,7	105,1
автомобиль	4 592 641,4	111,0	43 631,2	113,3
әуе	1 140,1	119,1	2 141,4	117,3
электр	32 696,4	99,7	133,6	95,1
өзен	17,0	106,9	0,4	268,4

## 8.6 ПОЧТАЛЫҚ ЖӘНЕ КУРЬЕРЛІК ҚЫЗМЕТ. БАЙЛАНЫС\*

### Почталық және курьерлік қызмет

өткен жылға пайызбен	
2008 жыл.....	99,3
2009 жыл.....	89,4
өткен айға пайызбен	
2009 жылғы мамыр.....	103,6
2010 жылғы мамыр.....	104,5
тиісті айға пайызбен	
2009 жылғы мамыр.....	86,6
2010 жылғы мамыр.....	104,9
тиісті кезеңге пайызбен	
2009 жылғы қаңтар-мамыр.....	86,7
2010 жылғы қаңтар-мамыр.....	104,8

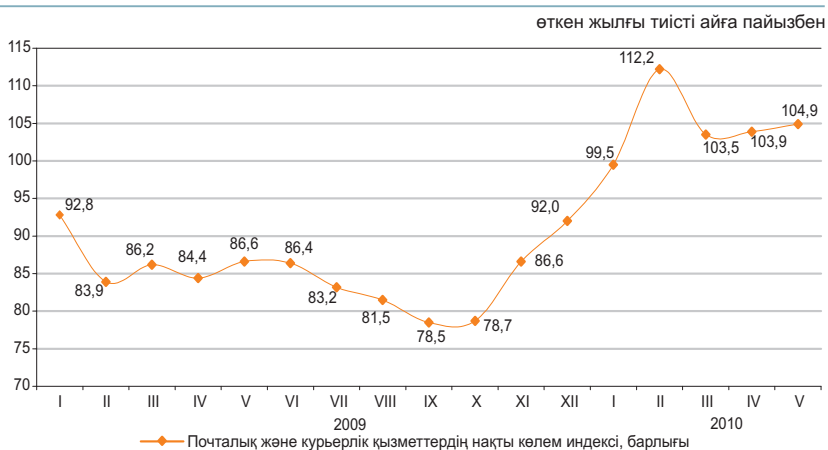

### Байланыс

өткен жылға пайызбен	
2008 жыл.....	112,2
2009 жыл.....	103,9
өткен айға пайызбен	
2009 жылғы мамыр.....	99,4
2010 жылғы мамыр.....	102,3
тиісті айға пайызбен	
2009 жылғы мамыр.....	97,6
2010 жылғы мамыр.....	108,3
тиісті кезеңге пайызбен	
2009 жылғы қаңтар-мамыр.....	101,6
2010 жылғы қаңтар-мамыр.....	105,8



### Байланыс қызметтерінің түрлері бойынша

2010 жылғы қаңтар-мамырда байланыс қызметтерінен түскен табыстардың өсуі жедел әрекетті байланыс қызметтерінен түскен табыстардың өсуінен болды, оның үлес салмағы байланыс қызметтерінен түскен табыстардың жалпы көлемінің 55,1%-ын құрады.

	Үлес салмағы	2010 жылғы қаңтар-мамыр, млн. теңге	2010 жылғы мамыр 2010 жылғы сәуірге	2010 жылғы мамыр 2009 жылғы мамырға	2010 жылғы қаңтар-мамыр 2009 жылғы қаңтар-мамырға
Байланыс қызметтерінен түскен табыстар, барлығы	100,0	186 141,9	102,3	108,3	105,8
жедел әрекетті байланыс	55,1	102 607,5	105,7	121,6	113,8
өзге де байланыс қызметтері	12,4	23 006,4	94,0	105,7	104,3
Интернет	11,2	20 854,8	102,3	129,4	127,8
қалааралық телефон байланысы	10,9	20 342,7	100,9	101,6	96,9
жергілікті телефон байланысы	7,8	14 423,2	100,2	105,8	104,8
деректерді табыстау	2,6	4 907,3	81,3	65,1	91,8
Жалпы табыстардан-халыққа байланыс қызметтерін көрсетуден	49,1	91 483,6	154,8	166,1	117,5

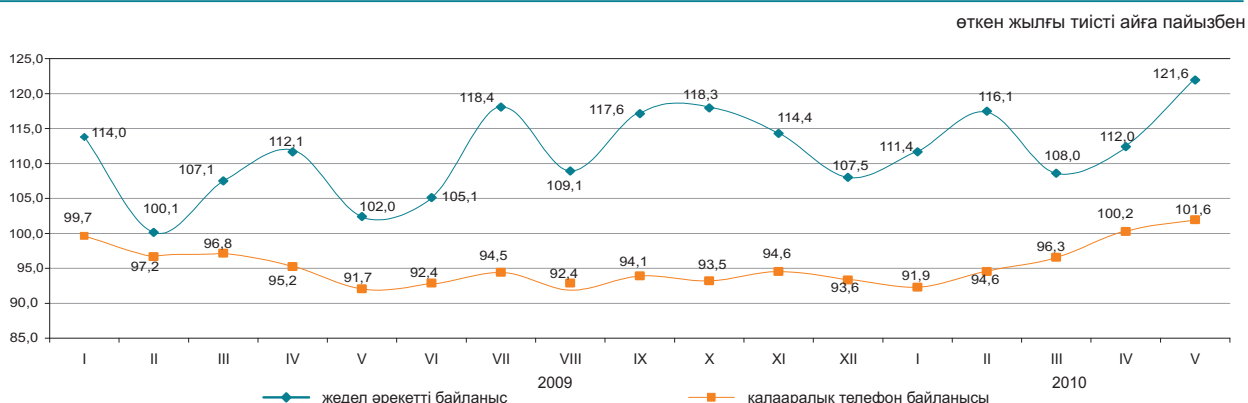

\* Көрсетілген қызметтер бойынша мәліметтер жаңа экономикалық қызмет түрлерінің номенклатурасы бойынша келтірілген.

## 8.7 ШАҒЫН ЖӘНЕ ОРТА КӘСІПКЕРЛІК МОНИТОРИНГІ

### ШОК субъектілерінің саны

өткен жылғы тиісті кезеңге пайызбен

2008 жыл.....	109,8
2009 жыл.....	105,3
2010 жылғы 1 маусымға .....	103,1

### Жұмыспен қамтылғандар саны

өткен жылғы тиісті кезеңге пайызбен

2008 жылғы мамыр.....	94,0
2009 жылғы мамыр.....	103,0
2010 жылғы мамыр.....	102,9

### Өнім шығарылымы

өткен жылғы тиісті кезеңге пайызбен

2008 жылғы мамыр.....	81,9
2009 жылғы мамыр.....	100,9
2010 жылғы қаңтар-мамыр.....	104,8

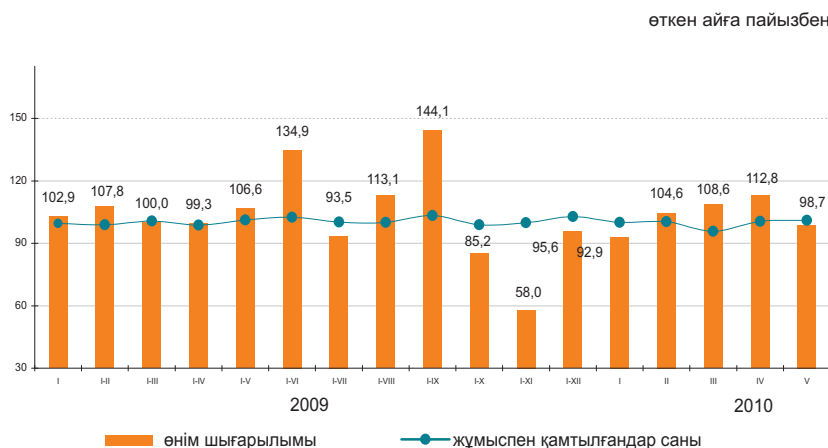

### ШОК қызметінің көрсеткіштер құрылымы

2010 жылғы қаңтар-мамырда ШОК субъектілерінің өнім (тауарлар, қызмет көрсетулер) шығарылымы 1007,8 млрд. теңгені құрады.

Рынокта белсенді жұмыс істейтін ШОК субъектілерінің саны 2010 жылғы 1 маусымға 664,6 мың бірлікті құрады.

ШОК жұмыспен белсенді қамтылғандар саны 2010 жылғы 1 маусымға 2035,7 мың адамды құрады.

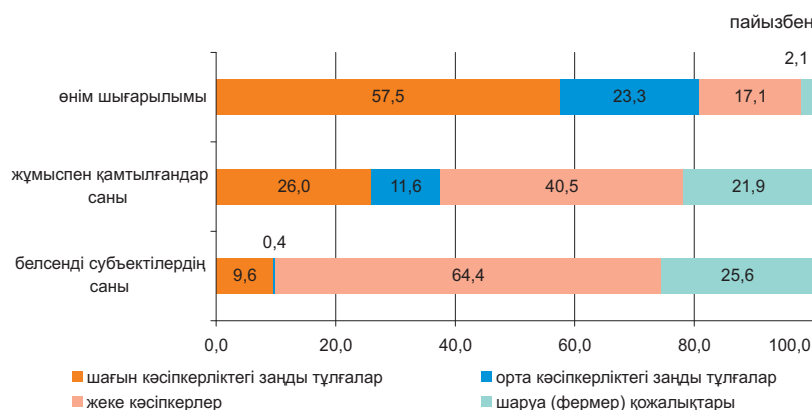

### ШОК субъектілері

Жаңа әдістеме бойынша (дербес шоттардың негізінде) қалыптасқан ҚМ СК деректері бойынша, белсенді жұмыс істейтін жеке кәсіпкерлердің ең көп саны Оңтүстік Қазақстанда – 59978 (жалпы саннан 14,0%), Алматы - 55174 (12,9%), Шығыс Қазақстан – 47876 (11,2%), Қарағанды – 32950 (7,7%), Қостанай - 28494 (6,7%) облыстарында, Алматы қаласында – 41775 (жалпы саннан 9,8%) шоғырланған.

Белсенді жұмыс істейтін шаруа (фермер) қожалықтарының едәуір бөлігі Оңтүстік Қазақстан - 59269 (34,8%), Алматы - 48578 (28,6%), Шығыс Қазақстан - 15317 (9,0%) және Жамбыл - 15368 (9,0%) облыстарында белгіленген.

	Жұмыспен қамтылғандар саны	Өнім шығарылымы
	2010 жылғы 1 маусым 2009 жылғы 1 маусымға пайызбен	2010 жылғы қаңтар-мамыр 2009 жылғы қаңтар-мамырға пайызбен
Барлығы	102,9	104,8
шағын кәсіпкерліктегі заңды тұлғалар	111,2	100,6
орта кәсіпкерліктегі заңды тұлғалар	96,6	123,9
жеке кәсіпкерлер	101,5	98,8
шаруа (фермер) қожалықтары	100,1	98,6

### ШОК белсенді жұмыс істейтін субъектілері сандарының өзгеруі

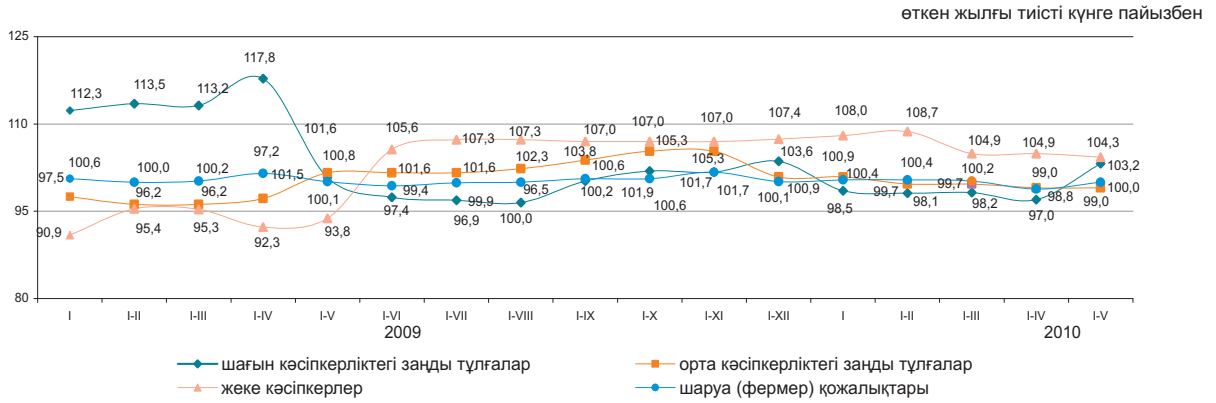

### ШОК секторының дамуы

2009 жылғы тиісті кезеңмен салыстырғанда 2010 жылғы қаңтар-мамырда ШОК субъектілерінің өнім (тауарлар, қызмет көрсетулер) шығарылымының көбеюі барлық облыстарда байқалды.

### Кейбір салалардың ШОК субъектілерімен өнім шығарылымындағы үлесі

	пайызбен	
	2009 жылғы қаңтар-мамыр	2010 жылғы қаңтар-мамыр
Барлығы	100,0	100,0
Ауыл, орман және балық шаруашылығы	5,7	4,8
Өнеркәсіп	14,4	14,7
Құрылыс	14,3	12,8
Көтерме және бөлшек сауда; автомобильдерді және мотоциклдерді жөндеу	32,6	32,5
Жылжымайтын мүлікпен жасалатын операциялар	2,1	2,1
Басқа да салалар	31,0	33,1

### Өнім шығарылымының өзгеруі

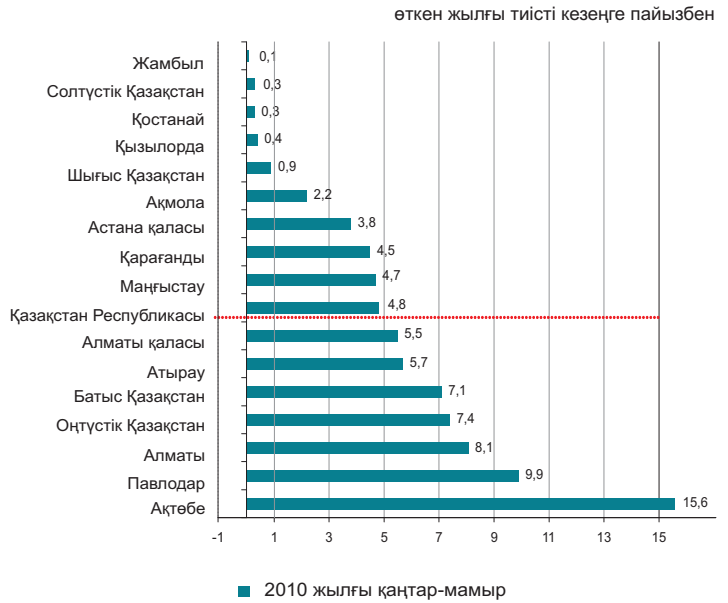

### 2010 жылғы 1 маусымға ШОК субъектілерінің саны

	Тіркелген ШОК субъектілерінің барлығы	оның ішінде			Белсенді жұмыс істеп тұрған ШОК субъектілерінің барлығы	оның ішінде		
		ШОК заңды тұлғалары	жеке кәсіпкерлер	шаруа (фермер) қожалықтары		шаруа ШОК заңды тұлғалары	жеке кәсіпкерлер	шаруа (фермер) қожалықтары
<b>Қазақстан Республикасы</b>	942 023	231 910	516 778	193 335	664 641	66 163	428 420	170 058
Ақмола	35 403	7 057	23 562	4 784	26 618	2 194	20 654	3 770
Ақтөбе	34 487	9 372	20 458	4 657	22 826	2 858	16 307	3 661
Алматы	124 226	10 457	61 486	52 283	107 955	4 203	55 174	48 578
Атырау	28 858	6 628	20 599	1 631	18 361	2 328	14 377	1 656
Батыс Қазақстан	26 391	4 715	17 272	4 404	19 062	2 114	13 398	3 550
Жамбыл	44 462	5 917	22 256	16 289	36 624	1 574	19 682	15 368
Қарағанды	61 350	14 795	39 784	6 771	43 794	4 920	32 950	5 924
Қостанай	45 374	8 103	31 219	6 052	36 150	2 631	28 494	5 025
Қызылорда	22 713	4 359	15 662	2 692	14 592	1 802	11 613	1 177
Маңғыстау	26 495	7 278	17 962	1 255	16 870	4 413	11 711	746
Оңтүстік Қазақстан	155 262	19 474	66 419	69 369	123 492	4 245	59 978	59 269
Павлодар	36 663	9 778	23 258	3 627	24 206	2 627	18 723	2 856
Солтүстік Қазақстан	26 679	5 152	18 016	3 511	20 936	1 886	15 898	3 152
Шығыс Қазақстан	82 909	13 024	53 957	15 928	67 720	4 527	47 876	15 317
Астана қ.	57 076	26 534	30 526	16	26 068	6 256	19 810	2
Алматы қ.	133 675	79 267	54 342	66	59 367	17 585	41 775	7

## 8.8 ІСКЕРЛІК ЖӘНЕ ТҰТЫНУШЫЛЫҚ БЕЛСЕНДІЛІК

### Кәсіпкерліктің сенімділік индексі

	пайызбен	
	Өнеркәсіп	Сауда
2009 жыл		
I тоқсан	0	+5
II тоқсан	+4	+6
III тоқсан	+11	+9
IV тоқсан	+1	+8
2010 жыл		
I тоқсан	+4	+10

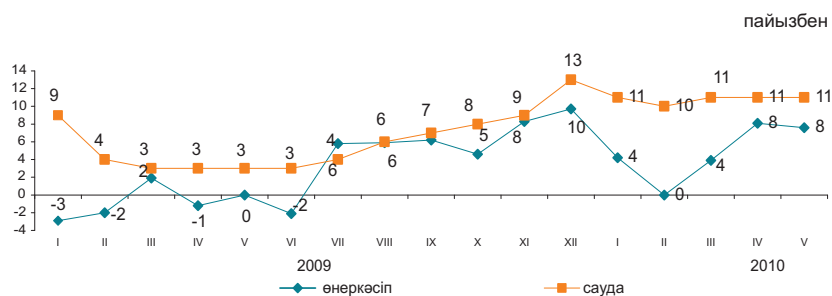

2010 жылғы мамырда сұралған өнеркәсіп кәсіпорын-дарының іскерлік белсенділігін сипаттайтын кәсіпкерліктің сенімділік индексі өткен аймен салыстырғанда өзгерген жоқ, (+8)% құрады. 2010 жылғы маусым-тамызда кәсіпорындар басшыларының бағалауы бойынша іскерлік белсенділіктің өсуі күтіледі. Сонымен, кәсіпкерлік сенімділік индексі 2010 жылғы мамырмен салыстырғанда 2 пайыздық тармаққа өсіп, (+10)% құрайды.

	Кәсіпорындар зерттелді	Кәсіпкерлік сенімділік индексі, %	
		2009 жылғы мамыр	2010 жылғы мамыр
Өнеркәсіп	854	0	+8
Кен өндіру	98	+14	+17
Өңдеу	599	+2	+13
Электрмен жабдықтау, сумен жабдықтау	157	-26	-17
Сауда	1498	+3	+11
Көтерме	871	+4	+10
Бөлшек	608	+6	+11
Сауда делдалдығы	19	+3	-6

2010 жылғы мамырда кәсіпорындардың басшылары экономикалық жағдайы «жақсы» және «қанағаттанарлық» деп сипаттаған сауда кәсіпорындарының үлесі өткен айдағыдай 90% құрады. 2010 жылғы маусым – тамызда, басшылардың болжамдық бағалаулары бойынша, кәсіпорындардың іскерлік белсенділігі өзгермейді. Сауда кәсіпорындарының кәсіпкерлік сенімділік индексі 2010 жылғы мамырмен салыстырғанда 1 пайыздық тармаққа өсіп, (+12)% құрайды.

### Тұтынушылық белсенділікті бағалау

2009 жылғы мамырда түрлі топтардағы 1600 респонденттер - тұтынушылардың кезекті зерттеуі өткізілді. Сауалдама үй шаруашылықтарында ұзақ пайдаланатын тауарларға тұтынушылар сұранысының үрдісін бақылауға мүмкіндік береді.

	пайызбен	
	2009 жылғы мамыр	2010 жылғы мамыр
Тұтынушылардың сезіну индексі	0	+15
Экономикалық ахуал индексі	-1	+18
Сатып алу тілегінің индексі	+2	+12



	Елдегі экономикалық ахуал		Үй шаруашылығындағы ақша жинақтары	
	2008 жылғы мамыр-2009 жылғы мамыр	2009 жылғы мамыр-2010 жылғы мамыр	2008 жылғы мамыр-2009 жылғы мамыр	2009 жылғы мамыр-2010 жылғы мамыр
Жақсару	22	28	24	30
Нашарлау	23	15	24	17
Жақсаруды күту	22	30	10	15
Нашарлауды күту	23	12	21	17

«Тұтынушылардың сезіну индексі» сұралған респонденттердің ел экономикасында соңғы 12 ай ішінде болған өзгерістер туралы өзіндік пікірін көрсетеді.

«Экономикалық ахуал индексі» тұтынушылардың келесі 12 айда елде болатын экономикалық жағдай туралы өзіндік пікірін көрсетеді.

«Сатып алу тілегінің индексі» респонденттердің меншікті үй шаруашылығындағы қаржы-экономикалық жағдайын көрсетеді және үй шаруашылықтарының ұзақ пайдаланатын тауарларға сұраныс индикаторы болып табылады.

## 9. ҚАРЖЫ ЖҮЙЕСІ

### 9.1 МЕМЛЕКЕТТІК ҚАРЖЫ

(ҚМ деректері бойынша)

2010 жылғы қаңтар-сәуір  
Табыстар 1 256  
Шығындар 1 213  
Таза бюджеттік несиелеу  
Қаржы активтерімен  
жасалатын операциялар  
бойынша сальдо 79,9  
Бюджет тапшылығы (профициті) -107,5

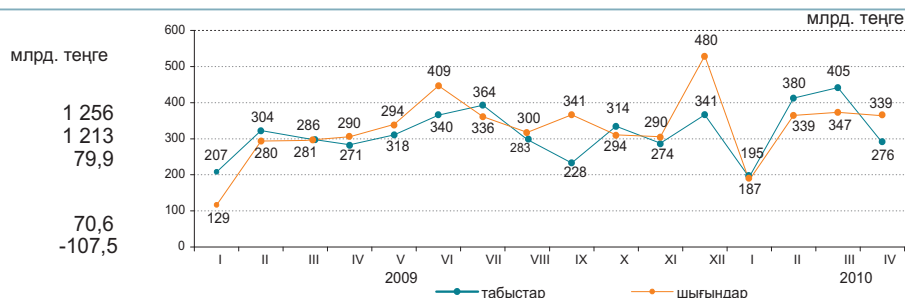

#### 2010 жылғы қаңтар-сәуірдегі бюджет табыстары

	Мемлекеттік бюджет			Республикалық бюджет			Жергілікті бюджет		
	үлес салмағы, пайызбен	млрд. теңге	2010 жылғы қаңтар-сәуір 2009 жылғы қаңтар-сәуірге, пайызбен	үлес салмағы, пайызбен	млрд. теңге	2010 жылғы қаңтар-сәуір 2009 жылғы қаңтар-сәуірге, пайызбен	үлес салмағы, пайызбен	млрд. теңге	2010 жылғы қаңтар-сәуір 2009 жылғы қаңтар-сәуірге, пайызбен
Табыстар	100,0	1 256,1	117,7	100,0	1 090,3	129,1	100,0	719,5	125,0
Салық түсімдері	68,3	858,5	120,4	55,9	609,8	128,5	34,6	248,7	104,1
Салықтық емес түсімдер	2,2	27,3	80,9	1,9	21,1	80,1	0,9	6,4	84,9
Негізгі капиталды сатудан түскен түсімдер	0,8	10,3	101,4	0,1	1,3	145,5	1,3	9,0	97,2
Трансферттер түсімдері	28,7	360,0	116,1	42,1	458,1	133,5	63,2	455,4	142,3

#### 2010 жылғы қаңтар-сәуірдегі мемлекеттік бюджеттің салық түсімдері

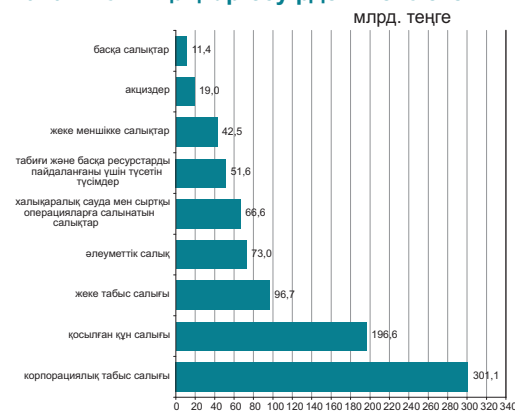

	Үлес салмағы	2010 жылғы қаңтар-сәуір 2009 жылғы қаңтар-сәуірге
Салықтық түсімдер	100,0	120,4
Корпорациялық табыс салығы	35,1	115,5
Қосылған құн салығы	22,9	137,0
Жеке табыс салығы	11,3	119,4
Әлеуметтік салық	8,5	107,2
Халықаралық сауда мен сыртқы операцияларға салынатын салықтар	7,8	204,3
Табиғи және басқа ресурстарды пайдаланғаны үшін түсетін түсімдер	6,0	73,4
Жеке меншікке салықтар	5,0	136,2
Акциздер	2,2	116,6
Басқа салықтар	1,2	120,0

#### 2010 жылғы қаңтар-сәуірдегі бюджет шығындары

	Мемлекеттік бюджет			Республикалық бюджет			Жергілікті бюджет		
	үлес салмағы, пайызбен	млрд. теңге	2010 жылғы қаңтар-сәуір 2009 жылғы қаңтар-сәуірге, пайызбен	үлес салмағы, пайызбен	млрд. теңге	2010 жылғы қаңтар-сәуір 2009 жылғы қаңтар-сәуірге, пайызбен	үлес салмағы, пайызбен	млрд. теңге	2010 жылғы қаңтар-сәуір 2009 жылғы қаңтар-сәуірге, пайызбен
<b>Шығындар</b>	100,0	1 213,1	124,0	100,0	1 132,9	133,7	100,0	633,9	130,7
Жалпы сипаттағы мемлекеттік қызмет көрсетулер	5,4	65,0	134,9	4,2	47,1	137,3	2,8	17,9	128,8
Қорғаныс	4,0	48,2	111,3	4,2	47,4	113,1	0,3	2,2	137,5
Қоғамдық тәртіп, қауіпсіздік, құқықтық, соттық, қылмыстық-орындаушылық қызмет	7,2	87,7	100,0	6,4	72,2	100,6	2,9	18,1	109,0
Білім беру	16,6	201,0	110,1	5,6	63,5	117,2	25,9	163,9	107,8
Денсаулық сақтау	14,5	175,6	148,7	10,9	124,0	393,7	16,1	102,2	100,9
Әлеуметтік көмек және әлеуметтік қамсыздандыру	25,1	304,6	122,7	25,1	284,7	123,4	4,8	30,7	139,5
Басқа шығындар	27,2	331,0	132,0	43,6	494,0	129,0	47,2	298,9	168,3

## 9.2 АҚША-КРЕДИТ СТАТИСТИКАСЫ

(ҰБ деректері бойынша)

### Ақша базасы, резервтік ақшалар

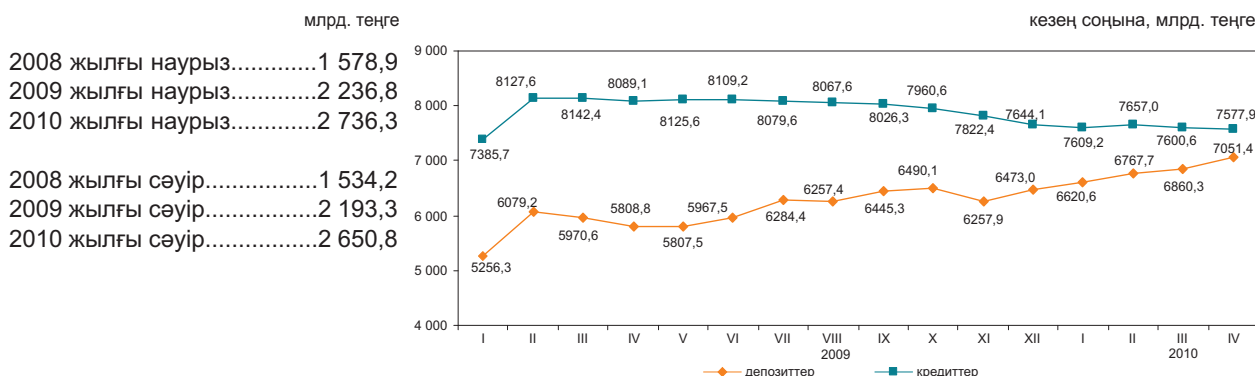

2008 жылғы наурыз.....1 578,9  
 2009 жылғы наурыз.....2 236,8  
 2010 жылғы наурыз.....2 736,3

2008 жылғы сәуір.....1 534,2  
 2009 жылғы сәуір.....2 193,3  
 2010 жылғы сәуір.....2 650,8

### Ақша агрегаттары

кезең соңына, млрд. теңге

	2009				2010			
	I	II	III	IV	I	II	III	IV
M0	714,1	701,6	717,9	747,2	874,6	882,5	898,2	957,6
M1	2 006,3	2 260,4	2 278,7	2 222,4	2 536,6	2 595,2	2 707,1	2 788,7
M2	4 207,2	4 476,7	4 416,7	4 391,5	5 393,5	5 544,5	5 709,7	5 914,1
M3	5 970,4	6 780,8	6 688,4	6 556,1	7 495,2	7 650,1	7 758,5	8 009,0

### АҚШ доллары және еуронның ресми айырбастау бағамдары

2010 жылғы сәуірдегі шетел валютасын (орташа өлшемді бағам) айырбастау пункттерімен сату көлемі оны сатып алу көлемінен: АҚШ доллары бойынша 2,3 есеге, еуро – 1,1 есеге, ресей рублі – 1,8 есеге асып түсті.

Сату көлемі 2010 жылғы наурыз айымен салыстырғанда еуро бойынша – 10,9%, АҚШ доллары бойынша – 3,0% және ресей рублі бойынша 12,1% өсті.

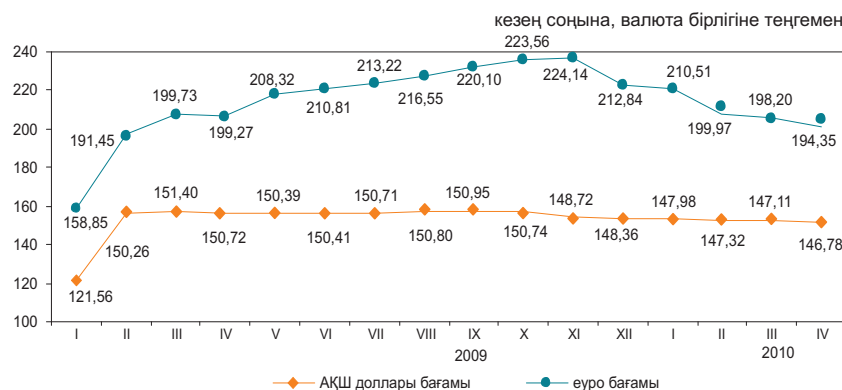

### 9.3 АҚША-КРЕДИТ ЖҮЙЕСІНІҢ КРЕДИТТЕРІ МЕН ДЕПОЗИТТЕРІ

#### Банктер кредиттері

млрд. теңге

2008 жылғы наурыз.....	7 255,8
2009 жылғы наурыз.....	8 142,4
2010 жылғы наурыз.....	7 600,6
2008 жылғы сәуір.....	7 259,0
2009 жылғы сәуір.....	8 089,1
2010 жылғы сәуір.....	7 577,9

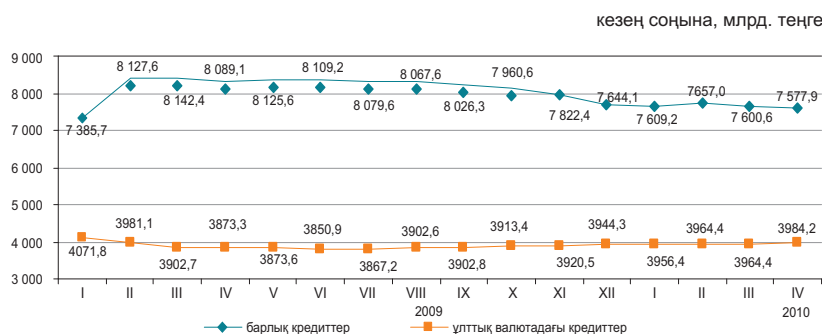

2010 жылғы сәуірдің соңына ұзақ мерзімді кредиттер сомасы (бір жылдан астам) 6383,1 млрд. теңгені (2009 жылғы сәуірдің соңына – 6624,7 млрд. теңге) құрады және өткен аймен салыстырғанда сол деңгейде қалды.

2010 жылғы сәуірдің соңына екінші деңгейдегі банктердің шағын кәсіпкерлік субъектілеріне берген кредиттері берілген кредиттердің жалпы сомасының 22,9%-ын құрайды.

	2010 жылғы сәуірдің соңындағы, үлес салмағы	2010 жылғы сәуірдің соңы 2009 жылғы сәуірдің соңына	2009 жылғы сәуірдің соңындағы, үлес салмағы	2009 жылғы сәуірдің соңы 2008 жылғы сәуірдің соңына
Өнеркәсіп	8,5	96,4	9,0	135,1
Ауыл шаруашылығы	6,3	104,8	6,1	96,9
Құрылыс	16,0	89,9	18,2	116,2
Көлік	2,6	107,2	2,5	102,8
Байланыс	0,9	74,4	1,2	156,1
Сауда	40,2	98,9	41,6	113,0
Өзгелер	25,5	121,9	21,4	109,3

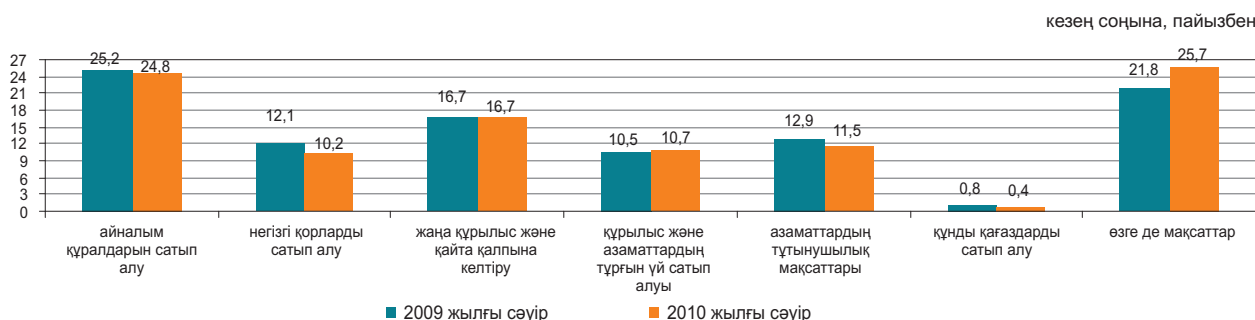

#### Депозиттік ұйымдардағы депозиттер

Ұлттық валютадағы депозиттер өткен айға қарағанда 2,6% және шетел валютасындағы депозиттер 3,1% өсті.

Депозиттердің жалпы сомасында 2010 жылғы наурыздың соңына жеке тұлғалардың депозиттері 27,9% (1963,9 млрд. теңге), банктік емес заңды тұлғалардың депозиттері 72,1% (5087,5 млрд. теңге) құрады.

	2010 жылғы сәуірдің соңындағы үлес салмағы, пайызбен	Депозиттер, млрд. теңге	
		2010 жылғы сәуірдің соңына	2009 жылғы сәуірдің соңына
Барлығы, депозиттер	100,0	7 051,4	5 808,8
ұлттық валютадағы шетел валютасындағы	61,0	4 302,0	3 024,6
	39,0	2 749,4	2 784,2

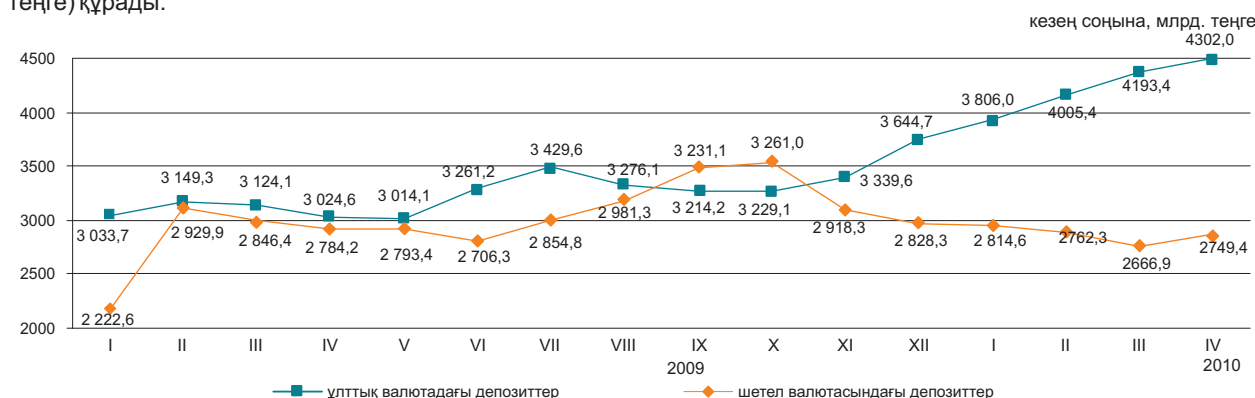

## 10. ӨНІРЛЕРДІҢ ӘЛЕУМЕТТІК-ЭКОНОМИКАЛЫҚ ДАМУЫ АҚМОЛА ОБЛЫСЫ

### Әлеуметтік даму

Халық, адам (01.05.2010ж.)	737 882
Туғандар, адам (2010ж. қаңтар-сәуір)	4 104
Өлгендер, адам (2010ж. қаңтар-сәуір)	3 037
Келгені, адам (2010ж. қаңтар-сәуір)	4 867
Кеткені, адам (2010ж. қаңтар-сәуір)	6 062

Жұмыспен қамтылғандар, адам (2010ж. I тоқсан)	408 145
Жалдамалы қызметкерлер, жұмыспен қамтылғандардың жалпы санына %-бен (2010ж. I тоқсан)	57,4
Жұмыссыздық деңгейі, % (2010ж. I тоқсан)	6,2

Жалақы, теңге (2010ж. сәуір)	50 695
Жан басына шаққандағы орташа атаулы ақшалай табыстары, теңге (2010ж. сәуір)	36 935
Күнкөрістің ең төменгі деңгейінің шамасы, теңге (2010ж. мамыр)	11 548

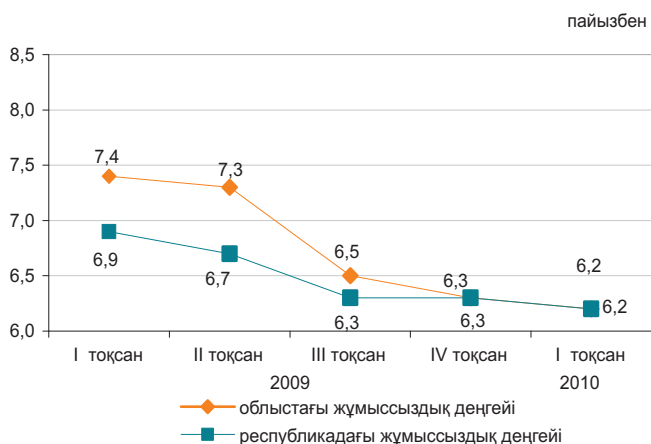

### Экономиканың нақты секторы

	2010ж. қаңтар-мамыр 2009ж. қаңтар-мамырға %-бен	2009ж. қаңтар-мамыр 2008ж. қаңтар-мамырға %-бен
Өнеркәсіп	118,5	85,3
Ауыл шаруашылығы	103,0	105,0
Құрылыс	78,0	199,6
Бөлшек сауда	102,8	99,2
Жүк айналымы	115,8	91,0
Жолаушылар айналымы	103,7	97,6
Байланыс*	105,6	-



\* Деректер почталық және курьерлік қызметтер көлемі есебінсіз келтірілген.

### Ауыл шаруашылығы

	2010ж. қаңтар-мамыр	Өткен жылғы тиісті кезеңге пайызбен
Тірідей салмақта союға өткізілген мал мен құс, мың тонна	32,9	100,0
Сауылған сиыр сүті, мың тонна	153,6	102,0
Алынған тауық жұмыртқасы, млн. дана	170,8	140,3
Негізгі дөңді дақылдардың қолда бары - барлығы, мың тонна <sup>1)</sup>	2 392,0	191,6
одан:		
бидай	2 166,4	191,2
арпа	214,7	197,0

<sup>1)</sup> 2010 жылғы 1 маусымға.

### Бағалар индексі

	2010ж. мамыр 2010ж. сәуірге, %	2010ж. мамыр 2009ж. желтоқсанға, %
Тұтыну бағаларының индексі	100,2	105,8
Азық-түлік тауарлары	100,1	105,2
Азық-түлік емес тауарлар	100,3	101,2
Ақылы қызметтер	100,2	110,4
Өндіруші кәсіпорындар бағасының индексі	101,9	101,7
Ауыл шаруашылығының бағалары индексі	99,3	97,2
Құрылыстағы бағалар индексі	100,5	101,7
Көлік қызметтерінің тарифтері индексі	100,0	100,0
Байланыс қызметтерінің тарифтері индексі	107,0	107,2

## АҚТӨБЕ ОБЛЫСЫ

### Әлеуметтік даму

Халық, адам (01.05.2010ж.)	721 338
Туғандар, адам (2010ж. қаңтар-сәуір)	5 656
Өлгендер, адам (2010ж. қаңтар-сәуір)	2 059
Келгені, адам (2010ж. қаңтар-сәуір)	3 868
Кеткені, адам (2010ж. қаңтар-сәуір)	4 997
Жұмыспен қамтылғандар, адам (2010ж. I тоқсан)	376 887
Жалдамалы қызметкерлер, жұмыспен қамтылғандардың жалпы санына %-бен (2010ж. I тоқсан)	66,0
Жұмыссыздық деңгейі, % (2010ж. I тоқсан)	5,8
Жалақы, теңге (2010ж. сәуір)	66 102
Жан басына шаққандағы орташа атаулы ақшалай табыстары, теңге (2010ж. сәуір)	36 108
Күнкөрістің ең төменгі деңгейінің шамасы, теңге (2010ж. мамыр)	11 924

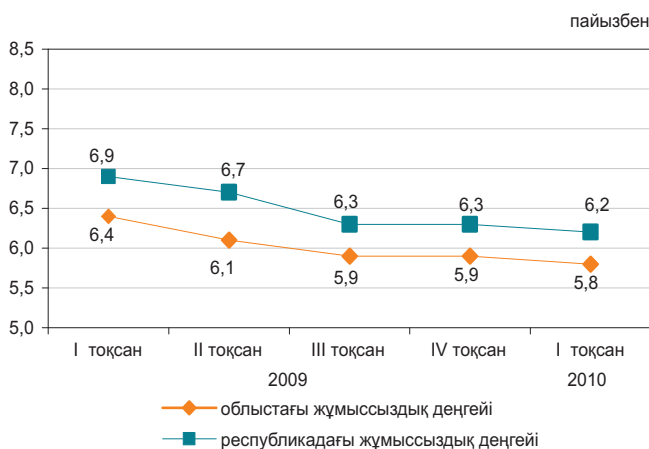

### Экономиканың нақты секторы

	2010ж. қаңтар-мамыр 2009ж. қаңтар-мамырға %-бен	2009ж. қаңтар-мамыр 2008ж. қаңтар-мамырға %-бен
Өнеркәсіп	113,3	96,6
Ауыл шаруашылығы	103,5	102,5
Құрылыс	183,1	81,8
Бөлшек сауда	110,9	128,9
Жүк айналымы	124,7	70,2
Жолаушылар айналымы	113,5	97,7
Байланыс*	105,6	-

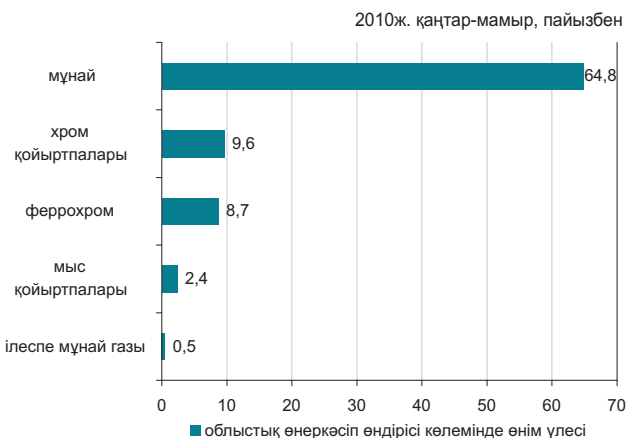

\* Деректер почталық және курьерлік қызметтер көлемі есебінсіз келтірілген.

### Ауыл шаруашылығы

	2010ж. қаңтар-мамыр	Өткен жылғы тиісті кезеңге пайызбен
Тірідей салмақта союға өткізілген мал мен құс, мың тонна	41,0	103,7
Сауылған сиыр сүті, мың тонна	106,0	103,4
Алынған тауық жұмыртқасы, млн. дана	73,9	130,4
Негізгі дөңді дақылдардың қолда бары - барлығы, мың тонна <sup>1)</sup>	131,0	101,2
одан:		
бидай	104,4	105,9
арпа	26,0	86,0

<sup>1)</sup> 2010 жылғы 1 маусымға.

### Бағалар индексі

	2010ж. мамыр 2010ж. сәуірге, %	2010ж. мамыр 2009ж. желтоқсанға, %
Тұтыну бағаларының индексі	100,4	104,0
Азық-түлік тауарлары	100,5	104,1
Азық-түлік емес тауарлар	100,5	102,2
Ақылы қызметтер	100,2	105,8
Өндіруші кәсіпорындар бағасының индексі	114,1	111,0
Ауыл шаруашылығының бағалары индексі	98,3	100,1
Құрылыстағы бағалар индексі	100,5	102,0
Көлік қызметтерінің тарифтері индексі	100,0	100,7
Байланыс қызметтерінің тарифтері индексі	100,9	101,2

## АЛМАТЫ ОБЛЫСЫ

### Әлеуметтік даму

Халық, адам (01.05.2010ж.)	1 702 552
Туғандар, адам (2010ж. қаңтар-сәуір)	12 122
Өлгендер, адам (2010ж. қаңтар-сәуір)	5 112
Келгені, адам (2010ж. қаңтар-сәуір)	14 405
Кеткені, адам (2010ж. қаңтар-сәуір)	11 814
Жұмыспен қамтылғандар, адам (2010ж. I тоқсан)	834 024
Жалдамалы қызметкерлер, жұмыспен қамтылғандардың жалпы санына %-бен (2010ж. I тоқсан)	56,7
Жұмыссыздық деңгейі, % (2010ж. I тоқсан)	6,1
Жалақы, теңге (2010ж. сәуір)	55 790
Жан басына шаққандағы орташа атаулы ақшалай табыстары, теңге (2010ж. сәуір)	33 104
Күнкөрістің ең төменгі деңгейінің шамасы, теңге (2010ж. мамыр)	13 385

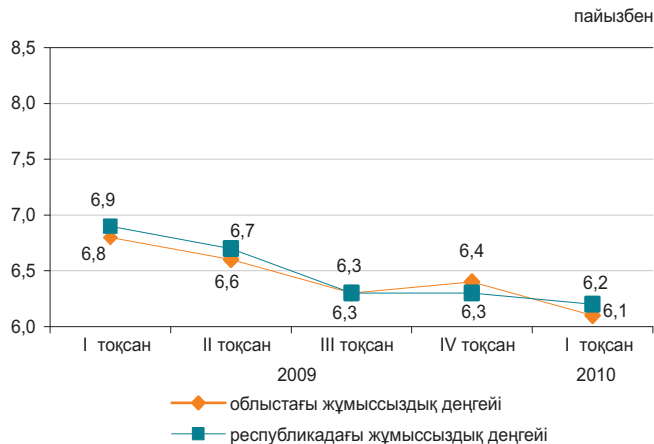

### Экономиканың нақты секторы

	2010ж. қаңтар-мамыр 2009ж. қаңтар-мамырға %-бен	2009ж. қаңтар-мамыр 2008ж. қаңтар-мамырға %-бен
Өнеркәсіп	114,3	83,7
Ауыл шаруашылығы	105,7	103,6
Құрылыс	96,5	128,7
Бөлшек сауда	129,7	115,4
Жүк айналымы	111,3	95,0
Жолаушылар айналымы	112,1	99,8
Байланыс*	120,1	-

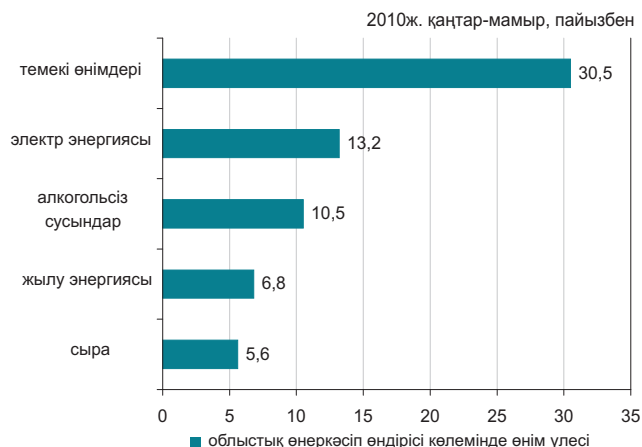

\* Деректер почталық және курьерлік қызметтер көлемі есебінсіз келтірілген.

### Ауыл шаруашылығы

	2010ж. қаңтар-мамыр	Өткен жылғы тиісті кезеңге пайызбен
Тірідей салмақта союға өткізілген мал мен құс, мың тонна	91,0	114,1
Сауылған сиыр сүті, мың тонна	252,9	101,0
Алынған тауық жұмыртқасы, млн. дана	331,3	94,6
Негізгі дәнді дақылдардың қолда бары - барлығы, мың тонна <sup>1)</sup>	57,1	129,2
одан:		
бидай	7,7	69,0
арпа	33,7	160,5
жүгері	9,5	91,3

<sup>1)</sup> 2010 жылғы 1 маусымға.

### Бағалар индексі

	2010ж. мамыр 2010ж. сәуірге, %	2010ж. мамыр 2009ж. желтоқсанға, %
Тұтыну бағаларының индексі	100,6	104,0
Азық-түлік тауарлары	100,8	104,9
Азық-түлік емес тауарлар	100,4	101,6
Ақылы қызметтер	100,6	105,2
Өндіруші кәсіпорындар бағасының индексі	100,1	96,8
Ауыл шаруашылығының бағалары индексі	97,8	99,4
Құрылыстағы бағалар индексі	100,5	102,4
Көлік қызметтерінің тарифтері индексі	100,0	102,7
Байланыс қызметтерінің тарифтері индексі	100,0	100,5

## АТЫРАУ ОБЛЫСЫ

### Әлеуметтік даму

Халық, адам (01.05.2010ж.)	516 881
Туғандар, адам (2010ж. қаңтар-сәуір)	4 920
Өлгендер, адам (2010ж. қаңтар-сәуір)	1 378
Келгені, адам (2010ж. қаңтар-сәуір)	2 772
Кеткені, адам (2010ж. қаңтар-сәуір)	2 796
Жұмыспен қамтылғандар, адам (2010ж. I тоқсан)	250 127
Жалдамалы қызметкерлер, жұмыспен қамтылғандардың жалпы санына %-бен (2010ж. I тоқсан)	87,0
Жұмыссыздық деңгейі, % (2010ж. I тоқсан)	5,8
Жалақы, теңге (2010ж. сәуір)	144 031
Жан басына шаққандағы орташа атаулы ақшалай табыстары, теңге (2010ж. сәуір)	87 355
Күнкөрістің ең төменгі деңгейінің шамасы, теңге (2010ж. мамыр)	13 108

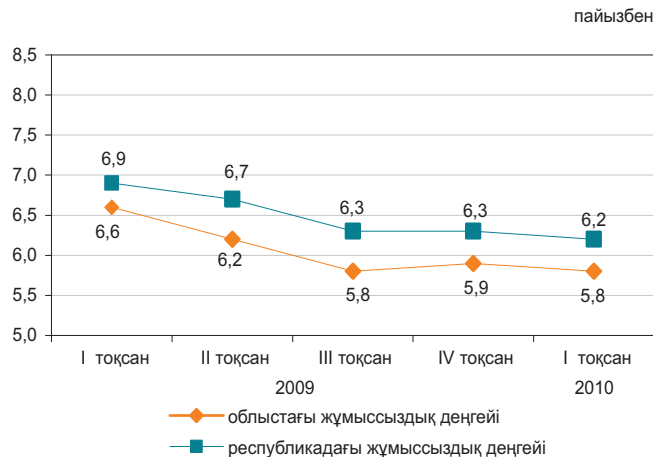

### Экономиканың нақты секторы

	2010ж. қаңтар-мамыр 2009ж. қаңтар-мамырға %-бен	2009ж. қаңтар-мамыр 2008ж. қаңтар-мамырға %-бен
Өнеркәсіп	123,5	108,0
Ауыл шаруашылығы	101,2	103,7
Құрылыс	97,3	110,5
Бөлшек сауда	111,3	102,8
Жүк айналымы	107,1	102,3
Жолаушылар айналымы	121,3	107,6
Байланыс*	104,6	-

2010ж. қаңтар-мамыр, пайызбен

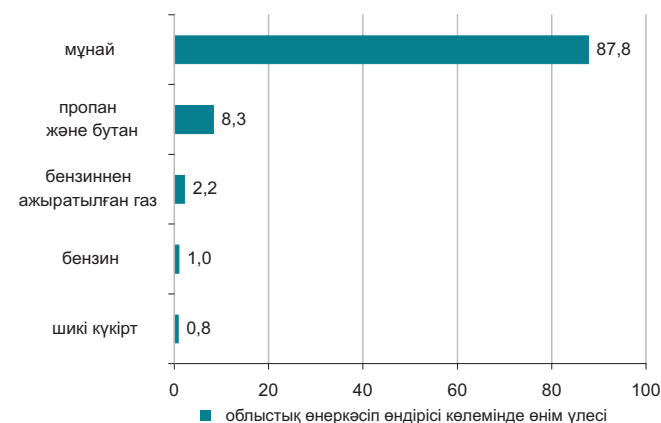

\* Деректер почталық және курьерлік қызметтер көлемі есебінсіз келтірілген.

### Ауыл шаруашылығы

	2010ж. қаңтар-мамыр	Өткен жылғы тиісті кезеңге пайызбен
Тірідей салмақта союға өткізілген мал мен құс, мың тонна	16,8	100,9
Сауылған сиыр сүті, мың тонна	23,0	100,1
Алынған тауық жұмыртқасы, млн. дана	0,7	100,1
Негізгі дөңді дақылдардың қолда бары - барлығы, мың тонна <sup>1)</sup>	122	58,1
одан: арпа	122	58,1

<sup>1)</sup> 2010 жылғы 1 маусымға.

### Бағалар индексі

	2010ж. мамыр 2010ж. сәуірге, %	2010ж. мамыр 2009ж. желтоқсанға, %
Тұтыну бағаларының индексі	100,4	104,7
Азық-түлік тауарлары	100,8	105,6
Азық-түлік емес тауарлар	100,2	102,5
Ақылы қызметтер	100,1	105,6
Өндіруші кәсіпорындар бағасының индексі	106,0	112,1
Ауыл шаруашылығының бағалары индексі	100,2	93,5
Құрылыстағы бағалар индексі	100,2	101,5
Көлік қызметтерінің тарифтері индексі	100,0	99,3
Байланыс қызметтерінің тарифтері индексі	101,6	101,8

## БАТЫС ҚАЗАҚСТАН ОБЛЫСЫ

### Әлеуметтік даму

Халық, адам (01.05.2010ж.)	626 002
Туғандар, адам (2010ж. қаңтар-сәуір)	3 749
Өлгендер, адам (2010ж. қаңтар-сәуір)	1 890
Келгені, адам (2010ж. қаңтар-сәуір)	4 516
Кеткені, адам (2010ж. қаңтар-сәуір)	4 647
Жұмыспен қамтылғандар, адам (2010ж. I тоқсан)	313 600
Жалдамалы қызметкерлер, жұмыспен қамтылғандардың жалпы санына %-бен (2010ж. I тоқсан)	60,4
Жұмыссыздық деңгейі, % (2010ж. I тоқсан)	5,9
Жалақы, теңге (2010ж. сәуір)	78 135
Жан басына шаққандағы орташа атаулы ақшалай табыстары, теңге (2010ж. сәуір)	43 276
Күнкөрістің ең төменгі деңгейінің шамасы, теңге (2010ж. мамыр)	12 528

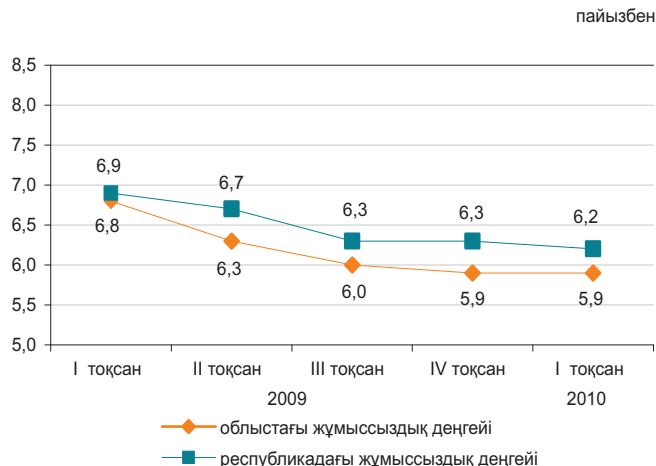

### Экономиканың нақты секторы

2010ж. қаңтар-мамыр, пайызбен

	2010ж. қаңтар-мамыр 2009ж. қаңтар-мамырға %-бен	2009ж. қаңтар-мамыр 2008ж. қаңтар-мамырға %-бен
Өнеркәсіп	100,2	98,9
Ауыл шаруашылығы	102,8	103,5
Құрылыс	116,7	109,9
Бөлшек сауда	119,8	92,9
Жүк айналымы	115,3	90,5
Жолаушылар айналымы	118,9	101,2
Байланыс*	109,1	-

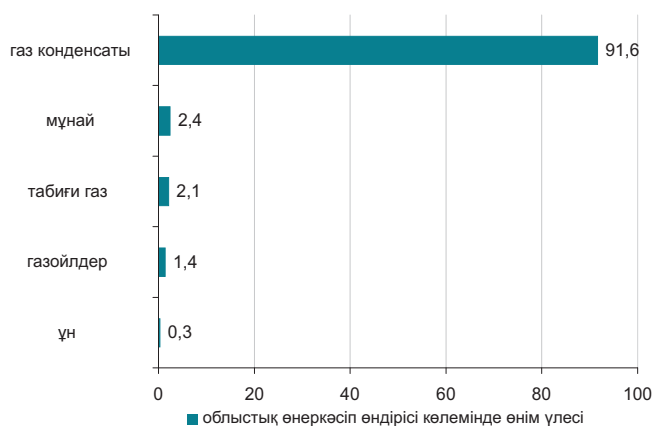

\* Деректер почталық және курьерлік қызметтер көлемі есебінсіз келтірілген.

### Ауыл шаруашылығы

	2010ж. қаңтар-мамыр	Өткен жылғы тиісті кезеңге пайызбен
Тірідей салмақта союға өткізілген мал мен құс, мың тонна	24,0	103,2
Сауылған сиыр сүті, мың тонна	75,9	101,5
Алынған тауық жұмыртқасы, млн. дана	50,4	119,7
Негізгі дәнді дақылдардың қолда бары - барлығы, мың тонна <sup>1)</sup>	264,5	115,2
одан:		
бидай	220,0	163,0
арпа	41,6	47,2

<sup>1)</sup> 2010 жылғы 1 маусымға.

### Бағалар индексі

	2010ж. мамыр 2010ж. сәуірге, %	2010ж. мамыр 2009ж. желтоқсанға, %
Тұтыну бағаларының индексі	100,7	103,6
Азық-түлік тауарлары	101,2	106,2
Азық-түлік емес тауарлар	100,6	102,1
Ақылы қызметтер	100,3	101,8
Өндіруші кәсіпорындар бағасының индексі	100,2	103,4
Ауыл шаруашылығының бағалары индексі	100,7	103,1
Құрылыстағы бағалар индексі	100,2	102,5
Көлік қызметтерінің тарифтері индексі	99,8	107,1
Байланыс қызметтерінің тарифтері индексі	100,0	100,2

## ЖАМБЫЛ ОБЛЫСЫ

### Әлеуметтік даму

Халық, адам (01.05.2010ж.)	1 048 108
Туғандар, адам (2010ж. қаңтар-сәуір)	8 958
Өлгендер, адам (2010ж. қаңтар-сәуір)	2 799
Келгені, адам (2010ж. қаңтар-сәуір)	5 317
Кеткені, адам (2010ж. қаңтар-сәуір)	7 211
Жұмыспен қамтылғандар, адам (2010ж. I тоқсан)	545 494
Жалдамалы қызметкерлер, жұмыспен қамтылғандардың жалпы санына %-бен (2010ж. I тоқсан)	48,0
Жұмыссыздық деңгейі, % (2010ж. I тоқсан)	6,0
Жалақы, теңге (2010ж. сәуір)	48 927
Жан басына шаққандағы орташа атаулы ақшалай табыстары, теңге (2010ж. сәуір)	31 935
Күнкөрістің ең төменгі деңгейінің шамасы, теңге (2010ж. мамыр)	11 524

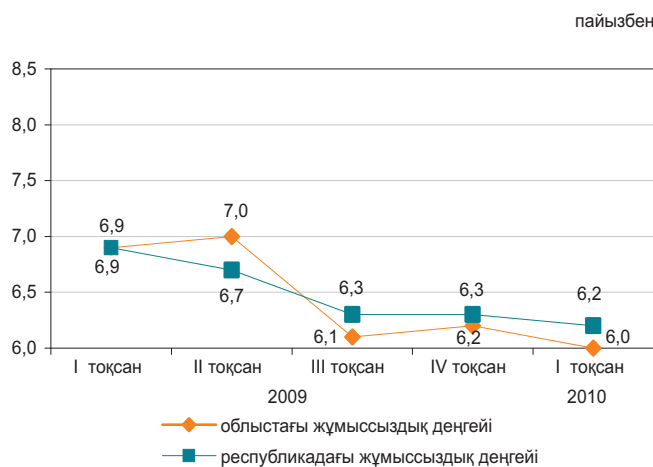

### Экономиканың нақты секторы

	2010ж. қаңтар-мамыр 2009ж. қаңтар-мамырға %-бен	2009ж. қаңтар-мамыр 2008ж. қаңтар-мамырға %-бен
Өнеркәсіп	115,0	77,1
Ауыл шаруашылығы	102,0	102,5
Құрылыс	39,1	346,3
Бөлшек сауда	119,0	109,7
Жүк айналымы	103,7	92,7
Жолаушылар айналымы	110,3	98,0
Байланыс*	102,7	-



\* Деректер почталық және курьерлік қызметтер көлемі есебінсіз келтірілген.

### Ауыл шаруашылығы

	2010ж. қаңтар-мамыр	Өткен жылғы тиісті кезеңге пайызбен
Тірідей салмақта союға өткізілген мал мен құс, мың тонна	29,1	102,0
Сауылған сиыр сүті, мың тонна	108,8	102,0
Алынған тауық жұмыртқасы, млн. дана	46,6	108,6
Негізгі дөңді дақылдардың қолда бары - барлығы, мың тонна <sup>1)</sup>	97,1	2,5 есе
одан:		
бидай	73,5	2,0 есе
арпа	23,4	11,1 есе

<sup>1)</sup> 2010 жылғы 1 маусымға.

### Бағалар индексі

	2010ж. мамыр 2010ж. сәуірге, %	2010ж. мамыр 2009ж. желтоқсанға, %
Тұтыну бағаларының индексі	100,5	104,3
Азық-түлік тауарлары	100,6	105,7
Азық-түлік емес тауарлар	100,5	102,2
Ақылы қызметтер	100,3	104,2
Өндіруші кәсіпорындар бағасының индексі	100,9	106,2
Ауыл шаруашылығының бағалары индексі	99,5	97,0
Құрылыстағы бағалар индексі	100,5	101,5
Көлік қызметтерінің тарифтері индексі	104,2	108,9
Байланыс қызметтерінің тарифтері индексі	100,0	103,7

## ҚАРАҒАНДЫ ОБЛЫСЫ

### Әлеуметтік даму

Халық, адам (01.05.2010ж.)	1 354 125	пайызбен
Туғандар, адам (2010ж. қаңтар-сәуір)	7 816	
Өлгендер, адам (2010ж. қаңтар-сәуір)	5 171	
Келгені, адам (2010ж. қаңтар-сәуір)	8 837	
Кеткені, адам (2010ж. қаңтар-сәуір)	9 394	

Жұмыспен қамтылғандар, адам (2010ж. I тоқсан)	695 449
Жалдамалы қызметкерлер, жұмыспен қамтылғандардың жалпы санына %-бен (2010ж. I тоқсан)	79,4
Жұмыссыздық деңгейі, % (2010ж. I тоқсан)	5,7

Жалақы, теңге (2010ж. сәуір)	66 393
Жан басына шаққандағы орташа атаулы ақшалай табыстары, теңге (2010ж. сәуір)	39 130
Күнкөрістің ең төменгі деңгейінің шамасы, теңге (2010ж. мамыр)	12 100

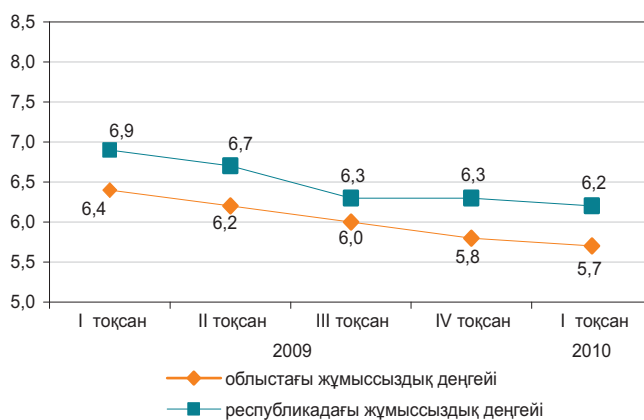

### Экономиканың нақты секторы

2010ж. қаңтар-мамыр, пайызбен

	2010ж. қаңтар-мамыр 2009ж. қаңтар-мамырға %-бен	2009ж. қаңтар-мамыр 2008ж. қаңтар-мамырға %-бен
Өнеркәсіп	106,2	91,9
Ауыл шаруашылығы	101,6	106,4
Құрылыс	143,4	54,5
Бөлшек сауда	115,7	103,9
Жүк айналымы	117,2	96,3
Жолаушылар айналымы	120,9	94,1
Байланыс*	101,7	-

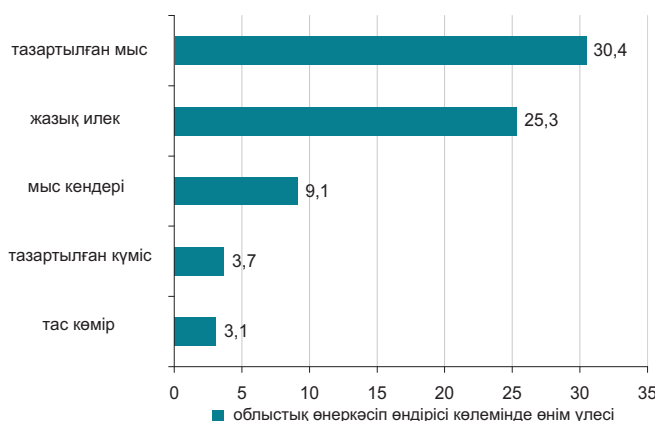

\* Деректер почталық және курьерлік қызметтер көлемі есебінсіз келтірілген.

### Ауыл шаруашылығы

	2010ж. қаңтар-мамыр	Өткен жылғы тиісті кезеңге пайызбен
Тірідей салмақта союға өткізілген мал мен құс, мың тонна	33,6	101,2
Сауылған сиыр сүті, мың тонна	118,7	101,6
Алынған тауық жұмыртқасы, млн. дана	110,0	112,5
Негізгі дәнді дақылдардың қолда бары - барлығы, мың тонна <sup>1)</sup>	261,2	153,7
одан:		
бидай	228,6	146,1
арпа	29,7	2,7 есе

<sup>1)</sup> 2010 жылғы 1 маусымға.

### Бағалар индексі

	2010ж. мамыр 2010ж. сәуірге, %	2010ж. мамыр 2009ж. желтоқсанға, %
Тұтыну бағаларының индексі	100,7	104,1
Азық-түлік тауарлары	100,5	105,8
Азық-түлік емес тауарлар	100,5	102,1
Ақылы қызметтер	101,2	103,7
Өндіруші кәсіпорындар бағасының индексі	102,7	109,1
Ауыл шаруашылығының бағалары индексі	99,7	98,7
Құрылыстағы бағалар индексі	100,7	102,7
Көлік қызметтерінің тарифтері индексі	100,0	99,5
Байланыс қызметтерінің тарифтері индексі	100,0	103,0

## ҚОСТАНАЙ ОБЛЫСЫ

### Әлеуметтік даму

Халық, адам (01.05.2010ж.)	885 997
Туғандар, адам (2010ж. қаңтар-сәуір)	4 212
Өлгендер, адам (2010ж. қаңтар-сәуір)	3 486
Келгені, адам (2010ж. қаңтар-сәуір)	6 450
Кеткені, адам (2010ж. қаңтар-сәуір)	7 463
Жұмыспен қамтылғандар, адам (2010ж. I тоқсан)	507 930
Жалдамалы қызметкерлер, жұмыспен қамтылғандардың жалпы санына %-бен (2010ж. I тоқсан)	57,0
Жұмыссыздық деңгейі, % (2010ж. I тоқсан)	6,3
Жалақы, теңге (2010ж. сәуір)	51 937
Жан басына шаққандағы орташа атаулы ақшалай табыстары, теңге (2010ж. сәуір)	30 458
Күнкөрістің ең төменгі деңгейінің шамасы, теңге (2010ж. мамыр)	12 371

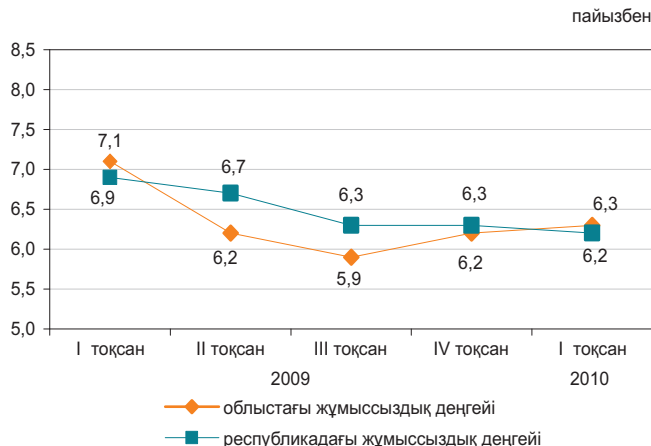

### Экономиканың нақты секторы

	2010ж. қаңтар-мамыр 2009ж. қаңтар-мамырға %-бен	2009ж. қаңтар-мамыр 2008ж. қаңтар-мамырға %-бен
Өнеркәсіп	138,9	82,2
Ауыл шаруашылығы	101,4	102,7
Құрылыс	181,3	85,8
Бөлшек сауда	117,0	98,3
Жүк айналымы	120,9	88,4
Жолаушылар айналымы	117,8	94,6
Байланыс*	104,5	-

2010ж. қаңтар-мамыр, пайызбен

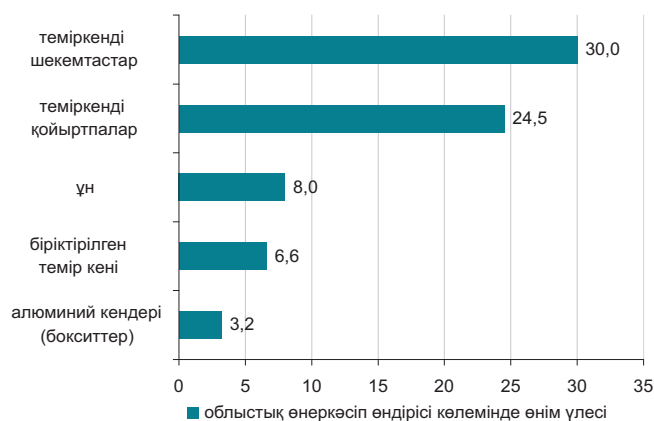

\* Деректер почталық және курьерлік қызметтер көлемі есебінсіз келтірілген.

### Ауыл шаруашылығы

	2010ж. қаңтар-мамыр	Өткен жылғы тиісті кезеңге пайызбен
Тірідей салмақта союға өткізілген мал мен құс, мың тонна	73,7	100,5
Сауылған сиыр сүті, мың тонна	256,4	102,2
Алынған тауық жұмыртқасы, млн. дана	203,6	114,3
Негізгі дөңді дақылдардың қолда бары - барлығы, мың тонна <sup>1)</sup>	2 202,6	147,7
одан:		
бидай	2 106,7	152,1
арпа	79,6	87,5

<sup>1)</sup> 2010 жылғы 1 маусымға.

### Бағалар индексі

	2010ж. мамыр 2010ж. сәуірге, %	2010ж. мамыр 2009ж. желтоқсанға, %
Тұтыну бағаларының индексі	100,4	103,9
Азық-түлік тауарлары	100,3	105,4
Азық-түлік емес тауарлар	100,6	101,8
Ақылы қызметтер	100,2	103,9
Өндіруші кәсіпорындар бағасының индексі	137,5	140,9
Ауыл шаруашылығының бағалары индексі	98,1	99,2
Құрылыстағы бағалар индексі	100,3	102,7
Көлік қызметтерінің тарифтері индексі	99,8	103,3
Байланыс қызметтерінің тарифтері индексі	113,6	114,0

## ҚЫЗЫЛОРДА ОБЛЫСЫ

### Әлеуметтік даму

Халық, адам (01.05.2010ж.)	694 186
Туғандар, адам (2010ж. қаңтар-сәуір)	6 499
Өлгендер, адам (2010ж. қаңтар-сәуір)	1 623
Келгені, адам (2010ж. қаңтар-сәуір)	3 605
Кеткені, адам (2010ж. қаңтар-сәуір)	4 044
Жұмыспен қамтылғандар, адам (2010ж. I тоқсан)	295 482
Жалдамалы қызметкерлер, жұмыспен қамтылғандардың жалпы санына %-бен (2010ж. I тоқсан)	58,6
Жұмыссыздық деңгейі, % (2010ж. I тоқсан)	6,2
Жалақы, теңге (2010ж. сәуір)	66 632
Жан басына шаққандағы орташа атаулы ақшалай табыстары, теңге (2010ж. сәуір)	37 940
Күнкөрістің ең төменгі деңгейінің шамасы, теңге (2010ж. мамыр)	12 655

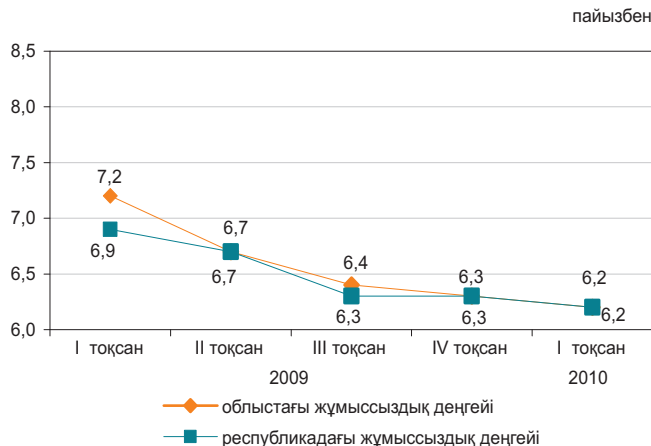

### Экономиканың нақты секторы

2010ж. қаңтар-мамыр, пайызбен

	2010ж. қаңтар-мамыр 2009ж. қаңтар-мамырға %-бен	2009ж. қаңтар-мамыр 2008ж. қаңтар-мамырға %-бен
Өнеркәсіп	101,0	98,1
Ауыл шаруашылығы	102,2	101,8
Құрылыс	90,8	239,5
Бөлшек сауда	110,4	137,0
Жүк айналымы	101,8	96,7
Жолаушылар айналымы	102,9	98,6
Байланыс*	102,1	-

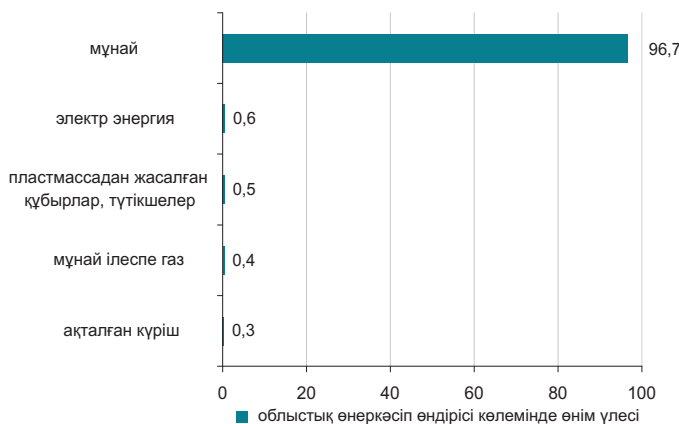

\* Деректер почталық және курьерлік қызметтер көлемі есебінсіз келтірілген.

### Ауыл шаруашылығы

	2010ж. қаңтар-мамыр	Өткен жылғы тиісті кезеңге пайызбен
Тірідей салмақта союға өткізілген мал мен құс, мың тонна	11,9	101,6
Сауылған сиыр сүті, мың тонна	26,9	101,4
Алынған тауық жұмыртқасы, млн. дана	4,5	100,7
Негізгі дәнді дақылдардың қолда бары - барлығы, мың тонна <sup>1)</sup>	51,2	6,2 есе
одан: күріш	49,7	6,2 есе

<sup>1)</sup> 2010 жылғы 1 маусымға.

### Бағалар индексі

	2010ж. мамыр 2010ж. сәуірге, %	2010ж. мамыр 2009ж. желтоқсанға, %
Тұтыну бағаларының индексі	100,4	104,1
Азық-түлік тауарлары	100,6	104,8
Азық-түлік емес тауарлар	100,3	102,7
Ақылы қызметтер	100,4	104,6
Өндіруші кәсіпорындар бағасының индексі	104,6	108,4
Ауыл шаруашылығының бағалары индексі	100,8	101,7
Құрылыстағы бағалар индексі	100,4	101,9
Көлік қызметтерінің тарифтері индексі	100,0	100,0
Байланыс қызметтерінің тарифтері индексі	104,7	105,3

## МАҢҒЫСТАУ ОБЛЫСЫ

### Әлеуметтік даму

Халық, адам (01.05.2010ж.)	452 935
Туғандар, адам (2010ж. қаңтар-сәуір)	4 717
Өлгендер, адам (2010ж. қаңтар-сәуір)	957
Келгені, адам (2010ж. қаңтар-сәуір)	6 774
Кеткені, адам (2010ж. қаңтар-сәуір)	3 864
Жұмыспен қамтылғандар, адам (2010ж. I тоқсан)	202 927
Жалдамалы қызметкерлер, жұмыспен қамтылғандардың жалпы санына %-бен (2010ж. I тоқсан)	90,7
Жұмыссыздық деңгейі, % (2010ж. I тоқсан)	6,9
Жалақы, теңге (2010ж. сәуір)	132 708
Жан басына шаққандағы орташа атаулы ақшалай табыстары, теңге (2010ж. сәуір)	71 484
Күнкөрістің ең төменгі деңгейінің шамасы, теңге (2010ж. мамыр)	16 328

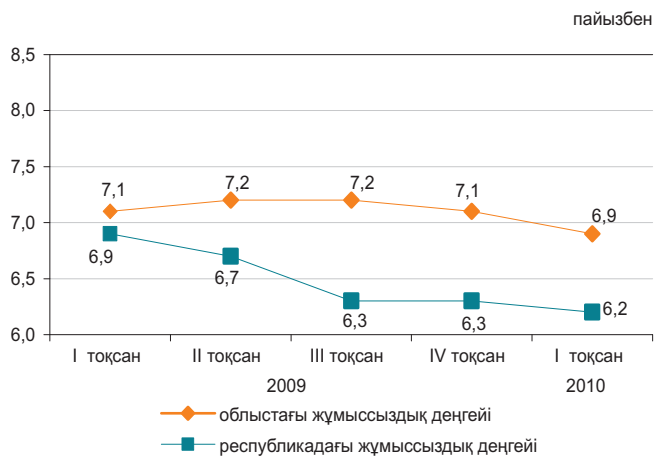

### Экономиканың нақты секторы

	2010ж. қаңтар-мамыр 2009ж. қаңтар-мамырға %-бен	2009ж. қаңтар-мамыр 2008ж. қаңтар-мамырға %-бен
Өнеркәсіп	100,8	98,2
Ауыл шаруашылығы	101,3	100,1
Құрылыс	82,5	124,3
Бөлшек сауда	112,5	111,9
Жүк айналымы	132,5	98,1
Жолаушылар айналымы	123,4	105,1
Байланыс*	107,9	-

2010ж. қаңтар-мамыр, пайызбен

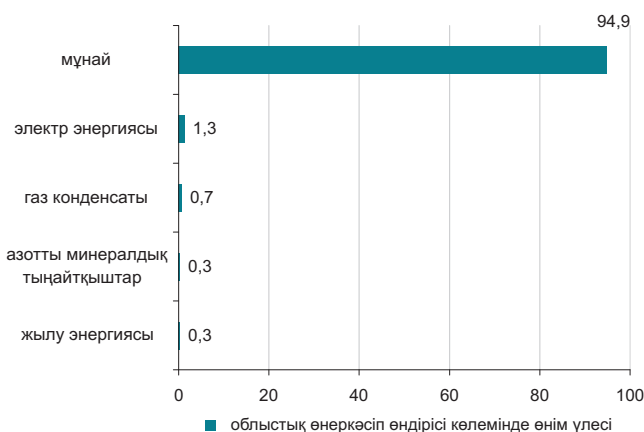

\* Деректер почталық және курьерлік қызметтер көлемі есебінсіз келтірілген.

### Ауыл шаруашылығы

	2010ж. қаңтар-мамыр	Өткен жылғы тиісті кезеңге пайызбен
Тірідей салмақта союға өткізілген мал мен құс, мың тонна	3,9	101,3
Сауылған сиыр сүті, мың тонна	947,5	101,6
Алынған тауық жұмыртқасы, млн. дана	288,0	102,9

### Бағалар индексі

	2010ж. мамыр 2010ж. сәуірге, %	2010ж. мамыр 2009ж. желтоқсанға, %
Тұтыну бағаларының индексі	100,3	103,3
Азық-түлік тауарлары	100,3	104,8
Азық-түлік емес тауарлар	100,3	102,3
Ақылы қызметтер	100,2	101,9
Өндіруші кәсіпорындар бағасының индексі	103,3	104,2
Ауыл шаруашылығының бағалары индексі	100,4	107,5
Құрылыстағы бағалар индексі	100,3	102,4
Көлік қызметтерінің тарифтері индексі	100,0	100,3
Байланыс қызметтерінің тарифтері индексі	100,0	96,8

## ОҢТҮСТІК ҚАЗАҚСТАН ОБЛЫСЫ

## Әлеуметтік даму

Халық, адам (01.05.2010ж.)	2 446 941
Туғандар, адам (2010ж. қаңтар-сәуір)	25 611
Өлгендер, адам (2010ж. қаңтар-сәуір)	5 580
Келгені, адам (2010ж. қаңтар-сәуір)	12 331
Кеткені, адам (2010ж. қаңтар-сәуір)	14 558
Жұмыспен қамтылғандар, адам (2010ж. I тоқсан)	1 086 708
Жалдамалы қызметкерлер, жұмыспен қамтылғандардың жалпы санына %-бен (2010ж. I тоқсан)	52,6
Жұмыссыздық деңгейі, % (2010ж. I тоқсан)	6,1
Жалақы, теңге (2010ж. сәуір)	55 512
Жан басына шаққандағы орташа атаулы ақшалай табыстары, теңге (2010ж. сәуір)	25 463
Күнкөрістің ең төменгі деңгейінің шамасы, теңге (2010ж. мамыр)	11 768

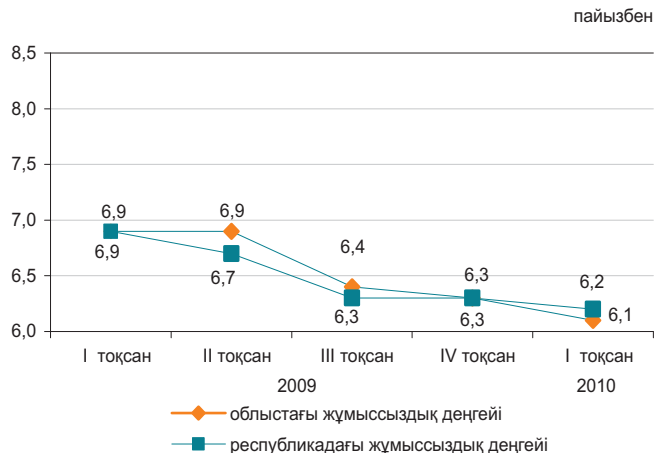

## Экономиканың нақты секторы

	2010ж. қаңтар-мамыр 2009ж. қаңтар-мамырға %-бен	2009ж. қаңтар-мамыр 2008ж. қаңтар-мамырға %-бен
Өнеркәсіп	129,9	97,4
Ауыл шаруашылығы	103,3	101,2
Құрылыс	80,9	172,6
Бөлшек сауда	113,9	102,9
Жүк айналымы	103,8	92,3
Жолаушылар айналымы	116,9	96,9
Байланыс*	104,8	-

2010ж. қаңтар-мамыр, пайызбен

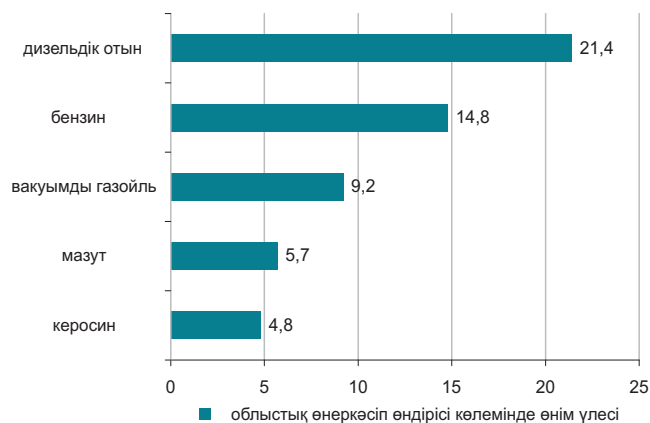

\* Деректер почталық және курьерлік қызметтер көлемі есебінсіз келтірілген.

## Ауыл шаруашылығы

	2010ж. қаңтар-мамыр	Өткен жылғы тиісті кезеңге пайызбен
Тірідей салмақта союға өткізілген мал мен құс, мың тонна	66,9	101,1
Сауылған сиыр сүті, мың тонна	249,0	105,2
Алынған тауық жұмыртқасы, млн. дана	109,7	114,1
Негізгі дөнді дақылдардың қолда бары - барлығы, мың тонна <sup>1)</sup>	67,1	120,5
одан: күріш	67,0	120,4

<sup>1)</sup> 2010 жылғы 1 маусымға.

## Бағалар индексі

	2010ж. мамыр 2010ж. сәуірге, %	2010ж. мамыр 2009ж. желтоқсанға, %
Тұтыну бағаларының индексі	100,7	104,3
Азық-түлік тауарлары	101,3	106,2
Азық-түлік емес тауарлар	100,5	102,6
Ақылы қызметтер	100,2	103,3
Өндіруші кәсіпорындар бағасының индексі	100,3	101,4
Ауыл шаруашылығының бағалары индексі	99,8	99,5
Құрылыстағы бағалар индексі	100,6	102,6
Көлік қызметтерінің тарифтері индексі	104,0	103,9
Байланыс қызметтерінің тарифтері индексі	100,0	103,8

## ПАВЛОДАР ОБЛЫСЫ

### Әлеуметтік даму

Халық, адам (01.05.2010ж.)	751 617
Туғандар, адам (2010ж. қаңтар-сәуір)	4 088
Өлгендер, адам (2010ж. қаңтар-сәуір)	2 779
Келгені, адам (2010ж. қаңтар-сәуір)	4 916
Кеткені, адам (2010ж. қаңтар-сәуір)	5 461
Жұмыспен қамтылғандар, адам (2010ж. I тоқсан)	405 866
Жалдамалы қызметкерлер, жұмыспен қамтылғандардың жалпы санына %-бен (2010ж. I тоқсан)	76,5
Жұмыссыздық деңгейі, % (2010ж. I тоқсан)	6,2
Жалақы, теңге (2010ж. сәуір)	63 341
Жан басына шаққандағы орташа атаулы ақшалай табыстары, теңге (2010ж. сәуір)	41 724
Күнкөрістің ең төменгі деңгейінің шамасы, теңге (2010ж. мамыр)	11 862

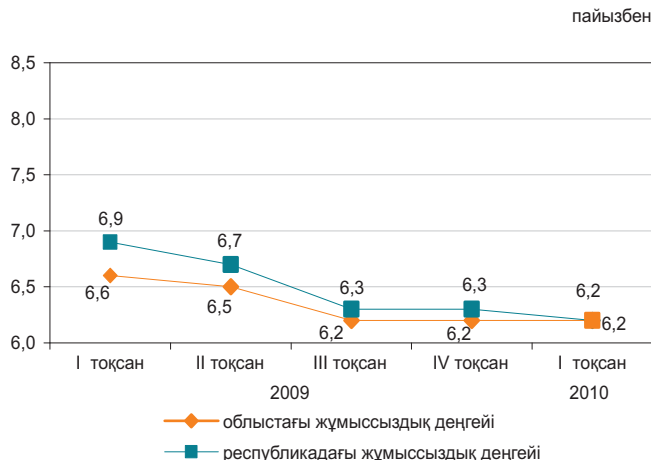

### Экономиканың нақты секторы

2010ж. қаңтар-мамыр, пайызбен

	2010ж. қаңтар-мамыр 2009ж. қаңтар-мамырға %-бен	2009ж. қаңтар-мамыр 2008ж. қаңтар-мамырға %-бен
Өнеркәсіп	139,0	80,4
Ауыл шаруашылығы	101,5	103,1
Құрылыс	93,6	86,3
Бөлшек сауда	111,7	107,9
Жүк айналымы	124,8	90,3
Жолаушылар айналымы	107,6	100,2
Байланыс*	110,7	-

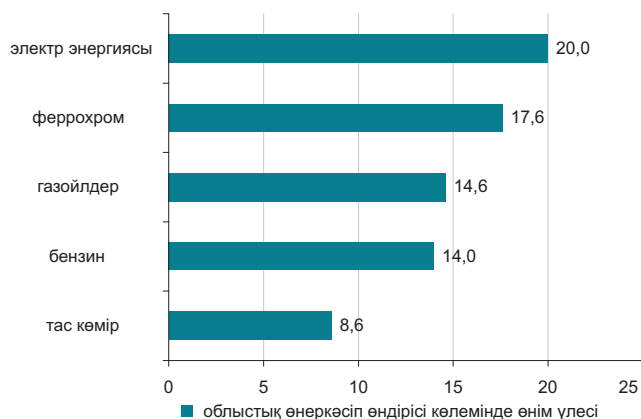

\* Деректер почталық және курьерлік қызметтер көлемі есебінсіз келтірілген.

### Ауыл шаруашылығы

	2010ж. қаңтар-мамыр	Өткен жылғы тиісті кезеңге пайызбен
Тірідей салмақта союға өткізілген мал мен құс, мың тонна	24,5	100,8
Сауылған сиыр сүті, мың тонна	120,3	101,9
Алынған тауық жұмыртқасы, млн. дана	76,0	115,7
Негізгі дөңді дақылдардың қолда бары - барлығы, мың тонна <sup>1)</sup>	415,1	4,5 есе
одан:		
бидай	354,5	4,8 есе
арпа	36,8	2,6 есе
сұлы	10,8	8,4 есе

<sup>1)</sup> 2010 жылғы 1 маусымға.

### Бағалар индексі

	2010ж. мамыр 2010ж. сәуірге, %	2010ж. мамыр 2009ж. желтоқсанға, %
Тұтыну бағаларының индексі	100,5	104,5
Азық-түлік тауарлары	100,7	105,0
Азық-түлік емес тауарлар	100,3	101,4
Ақылы қызметтер	100,5	106,7
Өндіруші кәсіпорындар бағасының индексі	100,6	106,9
Ауыл шаруашылығының бағалары индексі	99,1	105,5
Құрылыстағы бағалар индексі	100,3	102,4
Көлік қызметтерінің тарифтері индексі	100,0	104,0
Байланыс қызметтерінің тарифтері индексі	100,0	101,9

## СОЛТҮСТІК ҚАЗАҚСТАН ОБЛЫСЫ

### Әлеуметтік даму

Халық, адам (01.05.2010ж.)	642 311
Туғандар, адам (2010ж. қаңтар-сәуір)	2 708
Өлгендер, адам (2010ж. қаңтар-сәуір)	2 749
Келгені, адам (2010ж. қаңтар-сәуір)	4 355
Кеткені, адам (2010ж. қаңтар-сәуір)	5 305
Жұмыспен қамтылғандар, адам (2010ж. I тоқсан)	354 012
Жалдамалы қызметкерлер, жұмыспен қамтылғандардың жалпы санына %-бен (2010ж. I тоқсан)	60,3
Жұмыссыздық деңгейі, % (2010ж. I тоқсан)	6,1
Жалақы, теңге (2010ж. сәуір)	48 585
Жан басына шаққандағы орташа атаулы ақшалай табыстары, теңге (2010ж. сәуір)	32 607
Күнкөрістің ең төменгі деңгейінің шамасы, теңге (2010ж. мамыр)	12 143

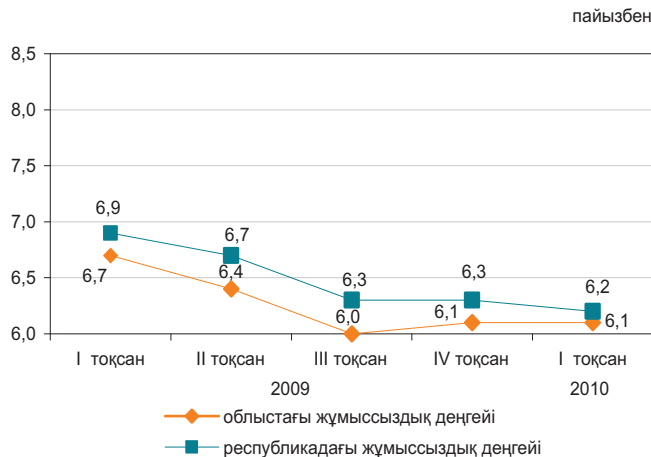

### Экономиканың нақты секторы

	2010ж. қаңтар-мамыр 2009ж. қаңтар-мамырға %-бен	2009ж. қаңтар-мамыр 2008ж. қаңтар-мамырға %-бен
Өнеркәсіп	103,2	103,2
Ауыл шаруашылығы	104,2	102,7
Құрылыс	99,7	110,6
Бөлшек сауда	107,2	107,8
Жүк айналымы	107,0	95,9
Жолаушылар айналымы	114,3	97,0
Байланыс*	99,9	-



\* Деректер почталық және курьерлік қызметтер көлемі есебінсіз келтірілген.

### Ауыл шаруашылығы

	2010ж. қаңтар-мамыр	Өткен жылғы тиісті кезеңге пайызбен
Тірідей салмақта союға өткізілген мал мен құс, мың тонна	30,2	103,5
Сауылған сиыр сүті, мың тонна	181,6	103,5
Алынған тауық жұмыртқасы, млн. дана	133,6	136,9
Негізгі дәнді дақылдардың қолда бары - барлығы, мың тонна <sup>1)</sup>	2 523,8	154,1
одан:		
бидай	2 247,6	161,6
арпа	240,1	106,1

<sup>1)</sup> 2010 жылғы 1 маусымға.

### Бағалар индексі

	2010ж. мамыр 2010ж. сәуірге, %	2010ж. мамыр 2009ж. желтоқсанға, %
Тұтыну бағаларының индексі	100,4	104,0
Азық-түлік тауарлары	100,5	105,3
Азық-түлік емес тауарлар	100,5	101,9
Ақылы қызметтер	100,3	104,3
Өндіруші кәсіпорындар бағасының индексі	100,0	103,4
Ауыл шаруашылығының бағалары индексі	98,5	92,1
Құрылыстағы бағалар индексі	100,3	101,5
Көлік қызметтерінің тарифтері индексі	100,0	100,0
Байланыс қызметтерінің тарифтері индексі	100,0	100,4

## ШЫҒЫС ҚАЗАҚСТАН ОБЛЫСЫ

### Әлеуметтік даму

Халық, адам (01.05.2010ж.)	1 419 579	пайызбен
Туғандар, адам (2010ж. қаңтар-сәуір)	7 760	
Өлгендер, адам (2010ж. қаңтар-сәуір)	5 874	
Келгені, адам (2010ж. қаңтар-сәуір)	9 826	
Кеткені, адам (2010ж. қаңтар-сәуір)	10 917	
Жұмыспен қамтылғандар, адам (2010ж. I тоқсан)	718 139	
Жалдамалы қызметкерлер, жұмыспен қамтылғандардың жалпы санына %-бен (2010ж. I тоқсан)	66,3	
Жұмыссыздық деңгейі, % (2010ж. I тоқсан)	6,1	
Жалақы, теңге (2010ж. сәуір)	58 183	
Жан басына шаққандағы орташа атаулы ақшалай табыстары, теңге (2010ж. сәуір)	34 767	
Күнкөрістің ең төменгі деңгейінің шамасы, теңге (2010ж. мамыр)	12 285	

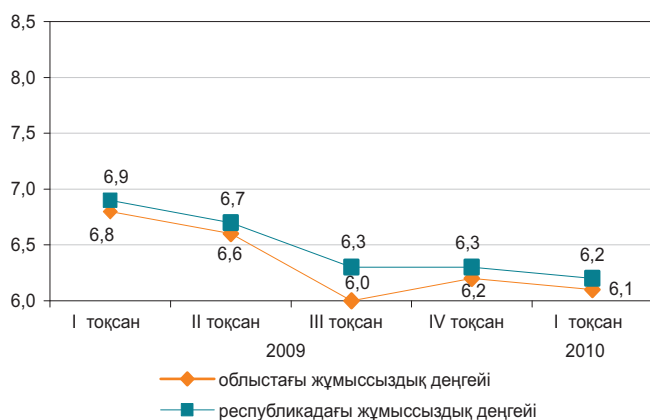

### Экономиканың нақты секторы

	2010ж. қаңтар-мамыр 2009ж. қаңтар-мамырға %-бен	2009ж. қаңтар-мамыр 2008ж. қаңтар-мамырға %-бен
Өнеркәсіп	110,5	95,5
Ауыл шаруашылығы	101,8	103,0
Құрылыс	99,6	60,8
Бөлшек сауда	116,5	96,9
Жүк айналымы	105,6	96,6
Жолаушылар айналымы	114,2	99,8
Байланыс*	106,3	-



\* Деректер почталық және курьерлік қызметтер көлемі есебінсіз келтірілген.

### Ауыл шаруашылығы

	2010ж. қаңтар-мамыр	Өткен жылғы тиісті кезеңге пайызбен
Тірідей салмақта союға өткізілген мал мен құс, мың тонна	55,6	103,4
Сауылған сиыр сүті, мың тонна	246,7	101,8
Алынған тауық жұмыртқасы, млн. дана	110,5	91,6
Негізгі дөңді дақылдардың қолда бары - барлығы, мың тонна <sup>1)</sup>	362,4	2,9 есе
одан:		
бидай	288,6	2,7 есе
арпа	48,9	3,1 есе
сұлы	8,9	8,9 есе

<sup>1)</sup> 2010 жылғы 1 маусымға.

### Бағалар индексі

	2010ж. мамыр 2010ж. сәуірге, %	2010ж. мамыр 2009ж. желтоқсанға, %
Тұтыну бағаларының индексі	100,5	104,9
Азық-түлік тауарлары	100,6	106,5
Азық-түлік емес тауарлар	100,6	102,7
Ақылы қызметтер	100,3	105,0
Өндіруші кәсіпорындар бағасының индексі	100,7	104,1
Ауыл шаруашылығының бағалары индексі	100,1	103,3
Құрылыстағы бағалар индексі	100,6	102,9
Көлік қызметтерінің тарифтері индексі	100,1	103,3
Байланыс қызметтерінің тарифтері индексі	100,0	101,9

## АСТАНА ҚАЛАСЫ

### Әлеуметтік даму

Халық, адам (01.05.2010ж.)	697 228
Туғандар, адам (2010ж. қаңтар-сәуір)	5 492
Өлгендер, адам (2010ж. қаңтар-сәуір)	1 087
Келгені, адам (2010ж. қаңтар-сәуір)	14 677
Кеткені, адам (2010ж. қаңтар-сәуір)	5 872
Жұмыспен қамтылғандар, адам (2010ж. I тоқсан)	364 938
Жалдамалы қызметкерлер, жұмыспен қамтылғандардың жалпы санына %-бен (2010ж. I тоқсан)	92,0
Жұмыссыздық деңгейі, % (2010ж. I тоқсан)	6,3
Жалақы, теңге (2010ж. сәуір)	104 786
Жан басына шаққандағы орташа атаулы ақшалай табыстары, теңге (2010ж. сәуір)	67 678
Күнкөрістің ең төменгі деңгейінің шамасы, теңге (2010ж. мамыр)	15 515

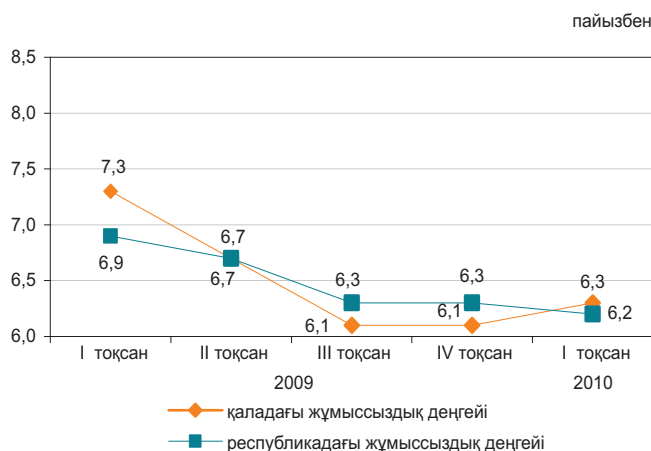

### Экономиканың нақты секторы

	2010ж. қаңтар-мамыр 2009ж. қаңтар-мамырға %-бен	2009ж. қаңтар-мамыр 2008ж. қаңтар-мамырға %-бен
Өнеркәсіп	106,8	87,7
Ауыл шаруашылығы	102,0	102,0
Құрылыс	111,5	56,5
Бөлшек сауда	121,8	96,1
Жүк айналымы	111,2	96,2
Жолаушылар айналымы	117,9	103,7
Байланыс*	115,4	-



\* Деректер почталық және курьерлік қызметтер көлемі есебінсіз келтірілген.

### Ауыл шаруашылығы

	2010ж. қаңтар-мамыр	Өткен жылғы тиісті кезеңге пайызбен
Тірідей салмақта союға өткізілген мал мен құс, мың тонна	114,2	86,7
Сауылған сиыр сүті, мың тонна	999,9	119,5
Алынған тауық жұмыртқасы, млн. дана	89,3	91,4
Негізгі дәнді дақылдардың қолда бары - барлығы, мың тонна <sup>1)</sup>	143,7	161,9
одан:		
бидай	138,9	164,2
арпа	4,2	111,8

<sup>1)</sup> 2010 жылғы 1 маусымға.

### Бағалар индексі

	2010ж. мамыр 2010ж. сәуірге, %	2010ж. мамыр 2009ж. желтоқсанға, %
Тұтыну бағаларының индексі	101,0	104,2
Азық-түлік тауарлары	101,5	106,3
Азық-түлік емес тауарлар	100,6	102,1
Ақылы қызметтер	100,5	103,2
Өндіруші кәсіпорындар бағасының индексі	99,4	99,0
Ауыл шаруашылығының бағалары индексі	-	-
Құрылыстағы бағалар индексі	100,6	102,5
Көлік қызметтерінің тарифтері индексі	100,0	99,5
Байланыс қызметтерінің тарифтері индексі	98,7	98,8

## АЛМАТЫ ҚАЛАСЫ

### Әлеуметтік даму

Халық, адам (01.05.2010ж.)	1 414 538
Туғандар, адам (2010ж. қаңтар-сәуір)	12 471
Өлгендер, адам (2010ж. қаңтар-сәуір)	3 910
Келгені, адам (2010ж. қаңтар-сәуір)	18 654
Кеткені, адам (2010ж. қаңтар-сәуір)	17 006

Жұмыспен қамтылғандар, адам (2010ж. I тоқсан)	669 582
Жалдамалы қызметкерлер, жұмыспен қамтылғандардың жалпы санына %-бен (2010ж. I тоқсан)	92,3
Жұмыссыздық деңгейі, % (2010ж. I тоқсан)	6,9

Жалақы, теңге (2010ж. сәуір)	107 458
Жан басына шаққандағы орташа атаулы ақшалай табыстары, теңге (2010ж. сәуір)	68 177
Күнкөрістің ең төменгі деңгейінің шамасы, теңге (2010ж. мамыр)	15 877

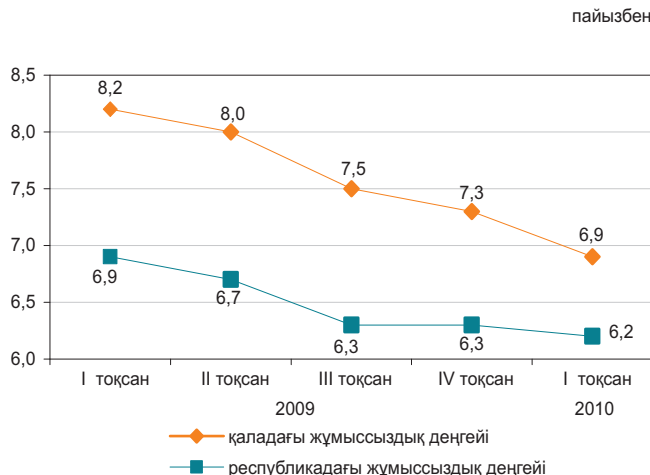

### Экономиканың нақты секторы

	2010ж. қаңтар-мамыр 2009ж. қаңтар-мамырға %-бен	2009ж. қаңтар-мамыр 2008ж. қаңтар-мамырға %-бен
Өнеркәсіп	125,1	79,2
Ауыл шаруашылығы	81,6	90,9
Құрылыс	71,2	62,7
Бөлшек сауда	105,8	82,9
Жүк айналымы	114,5	96,6
Жолаушылар айналымы	108,8	100,0
Байланыс*	105,5	-

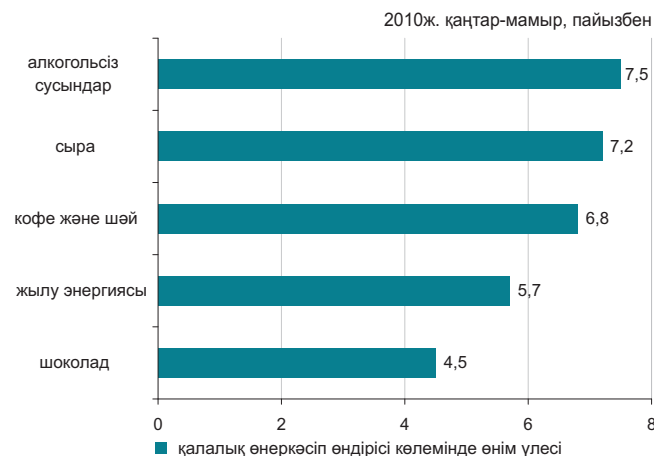

\* Деректер почталық және курьерлік қызметтер көлемі есебінсіз келтірілген.

### Ауыл шаруашылығы

	2010ж. қаңтар-мамыр	Өткен жылғы тиісті кезеңге пайызбен
Тірідей салмақта союға өткізілген мал мен құс, мың тонна	151,0	71,1
Сауылған сиыр сүті, мың тонна	776,9	39,7
Алынған тауық жұмыртқасы, млн. дана	1,4	98,0
Негізгі дөңді дақылдардың қолда бары - барлығы, мың тонна <sup>1)</sup>	10,6	104,0
одан: бидай	10,6	104,1

<sup>1)</sup> 2010 жылғы 1 маусымға.

### Бағалар индексі

	2010ж. мамыр 2010ж. сәуірге, %	2010ж. мамыр 2009ж. желтоқсанға, %
Тұтыну бағаларының индексі	100,6	103,9
Азық-түлік тауарлары	100,6	105,1
Азық-түлік емес тауарлар	100,9	102,2
Ақылы қызметтер	100,4	104,0
Өндіруші кәсіпорындар бағасының индексі	101,1	104,3
Ауыл шаруашылығының бағалары индексі	-	-
Құрылыстағы бағалар индексі	100,4	101,1
Көлік қызметтерінің тарифтері индексі	100,0	100,2
Байланыс қызметтерінің тарифтері индексі	100,0	99,3

# 1. ОСНОВНЫЕ ПОКАЗАТЕЛИ

## 1.1 КРАТКИЕ ИТОГИ СОЦИАЛЬНО-ЭКОНОМИЧЕСКОГО РАЗВИТИЯ

### КРАТКОСРОЧНЫЙ ЭКОНОМИЧЕСКИЙ ИНДИКАТОР

**Краткосрочный экономический индикатор** в январе-мае 2010г. к январю-маю 2009г. составил 109,0%. Расчет краткосрочного экономического индикатора осуществляется для обеспечения оперативности и базируется на изменении индексов выпуска по базовым отраслям: сельское хозяйство, промышленность, строительство, торговля, транспорт и связь, составляющих 67-68% от ВВП.

### УРОВЕНЬ ЖИЗНИ

**Среднедушевные номинальные денежные доходы** населения по оценке в апреле 2010г. составили 38992 тенге. Прирост по сравнению с апрелем 2009г. составил 16,6% по номинальным и 8,9% по реальным денежным доходам.

### РЫНОК ТРУДА И ОПЛАТА ТРУДА

**Численность безработных** по оценке в мае 2010г. составила 533,6 тыс. человек. Уровень безработицы достиг 6,1% к численности экономически активного населения. Численность лиц, зарегистрированных в органах занятости в качестве безработных, на конец мая 2010г. составила 85,7 тыс. человек или 1,0% к численности экономически активного населения. Уровень скрытой безработицы по оценке составил 0,4% от экономически активного населения.

**Среднемесячная номинальная заработная плата**, начисленная работникам в апреле 2010г. составила 75203 тенге. Прирост к апрелю 2009г. составил 16,2%. Индекс реальной заработной платы к апрелю 2009г. составил 108,5%.

### ЦЕНЫ

**Индекс потребительских цен** в мае 2010г. по сравнению с декабрем 2009г. составил 104,2%. Цены на продовольственные товары возросли на 5,5%, непродовольственные – на 2,1%, платные услуги – на 4,5%. Цены предприятий-производителей промышленной продукции в мае 2010г. по сравнению с декабрем 2009г. повысились на - 8,6%.

### НАЦИОНАЛЬНАЯ ЭКОНОМИКА

**Объем валового внутреннего продукта**, по оперативным данным, в январе-марте 2010г. составил в текущих ценах 3881,6 млрд. тенге. По сравнению с аналогичным периодом 2009г. реальный ВВП вырос на 7,1%. В структуре ВВП доля производства товаров составила 41,1%, услуг – 55,8%.

**Объем инвестиций в основной капитал** в январе-мае 2010г. составил 1322,8 млрд. тенге, что на 5,9% меньше, чем за аналогичный период прошлого года.

### ТОРГОВЛЯ

**Объем розничного товарооборота** за отчетный период составил 1108212,0 млн. тенге (без оборота общественного питания) и увеличился на 12,1% по сравнению с январем-маем 2009г.

**Объем оптового товарооборота** за отчетный период составил 2522183,3 млн. тенге и увеличился на 13,4% по сравнению с январем-маем 2009г.

**Объем услуг по предоставлению продуктов питания и напитков** за отчетный период составил 51252,8 млн. тенге и увеличился на 6,8% по сравнению с январем-маем 2009г.

**Внешнеторговый оборот** Казахстана (данные Комитета таможенного контроля Министерства финансов Республики Казахстан, без учета неорганизованной торговли) в январе-апреле 2010г. составил 25948,7 млн. долларов США и по сравнению с январем-апрелем 2009г. увеличился на 34,9%, в том числе экспорт – 18287,6 млн. долларов США (на 69,2% больше), импорт – 7661,1 млн. долларов США (на 9,2% меньше).

### РЕАЛЬНЫЙ СЕКТОР ЭКОНОМИКИ

**Объем промышленного производства** в январе-мае 2010г. составил 4592,8 млрд. тенге в действующих ценах, что на 11,9% больше, чем в январе-мае 2009г. В горнодобывающей промышленности и разработке карьеров производство возросло на 7,7%, обрабатывающей промышленности – на 20,2%, электроснабжении, подаче газа, пара и воздушном кондиционировании – на 8,8%, водоснабжении: канализационной системе, контроле над сбором и распределением отходов - на 7%.

**Объем валовой продукции сельского хозяйства** в январе-мае 2010г. составил 272,6 млрд. тенге, увеличившись на 3% к январю-маю 2009г.

**Объем грузооборота** в январе-мае 2010г. составил 139,4 млрд. ткм (с учетом оценки объема грузооборота нетранспортными организациями и предпринимателями, занимающимися коммерческими перевозками) и вырос на 6,9% по сравнению с соответствующим периодом 2009г.

**Количество зарегистрированных юридических лиц** по состоянию на 1 июня 2010г. составило 304735 единиц и увеличилось по сравнению с соответствующим периодом прошлого года на 5%, в том числе 289016 единиц с численностью работников менее 50 человек. Количество действующих юридических лиц составило 191524, среди которых малые предприятия составляют 176850 единицы. Количество субъектов малого бизнеса (юридические лица) в республике составило 220729 единицы и увеличилось по сравнению с соответствующим периодом прошлого года на 6%.

### ФИНАНСОВАЯ СИСТЕМА

**Поступления государственного бюджета** на 1 мая 2010г. составили 1257,4 млрд. тенге, расходы – 1364,9 млрд. тенге, дефицит бюджета – 107,5 млрд. тенге. По сравнению с соответствующим периодом 2009г. поступления увеличились на 17,7%, расходы на 34,5%.

**Финансовый результат крупных и средних предприятий** за IV квартал 2009г. определился как прибыль в сумме 996,6 млрд. тенге, что на 89,0% выше уровня аналогичного периода 2008г. Уровень рентабельности составил 21,9%. Доля убыточных предприятий среди общего числа отчитавшихся составила 42,8%.

**Кредитные вложения банков второго уровня** в отрасли экономики на конец апреля 2010г. составили 7577,9 млрд. тенге и уменьшились по сравнению с соответствующим периодом прошлого года на 6,3%. В общей сумме кредитов удельный вес долгосрочных кредитов составил 84,2%, кредитов в иностранной валюте – 47,4%. Объем депозитов в депозитных организациях составил 7051,4 млрд. тенге, что на 21,4% больше, чем в соответствующем месяце прошлого года, депозиты физических лиц составили 1963,9 млрд. тенге и увеличились на 24,6%

## МОНИТОРИНГ ОСНОВНЫХ СОЦИАЛЬНО-ЭКОНОМИЧЕСКИХ ПОКАЗАТЕЛЕЙ

Апрель 2010г.

	Январь-апрель 2010г.	Апрель 2010г.	Январь-апрель 2010г. к январю-апрелю 2009г., %	Апрель 2010г. к апрелю 2009г., %	Апрель 2010г. к марту 2010г., %
<b>Социально-демографические показатели</b>					
Численность населения на конец периода, тыс. человек	16 112,2	16 112,2	100,5	100,5	100,1
Естественный прирост (убыль) населения, тыс. человек	71,4	20,6	101,2	104,1	130,3
Миграционный прирост (убыль), тыс. человек	4,8	0,7	в 5,3 раза	в 11,6 раза	50,3
Число зарегистрированных случаев заболеваний туберкулезом органов дыхания, человек	5 064	1 475	94,2	100,5	140,3
Число выявленных носителей ВИЧ-инфекции, человек	683	192	87,0	86,9	115,0
Число зарегистрированных преступлений, случаев	44 501	11 989	113,9	125,2	92,3
Уровень преступности, (число преступлений на 10 000 населения)	84	-	112,0	-	-
<b>Уровень жизни</b>					
Среднедушевой номинальный денежный доход (оценка), тенге	148 780	38 992	114,2	116,6	102,6
Реальный денежный доход (оценка), %	-	-	106,5	108,9	101,9
Величина прожиточного минимума, тенге	-	12 891	-	104,2	101,4
<b>Рынок труда и оплата труда</b>					
Численность безработных, тыс. человек (оценка)	-	535,3	-	92,3	102,1
Численность зарегистрированных безработных, тыс. человек	-	87,4	-	100,5	114,4
Уровень безработицы, % (оценка)	-	6,1	-	-	-
Доля зарегистрированных безработных, %	-	1,0	-	-	-
Уровень скрытой безработицы, % (оценка)	-	0,5	-	-	-
Среднемесячная номинальная заработная плата одного работника, тенге	69 688	75 203	110,1	116,2	104,1
Индекс реальной заработной платы, %	-	-	102,7	108,5	103,4
<b>Цены</b>					
Индекс потребительских цен, %	-	-	107,2	107,1	100,7
Индекс цен производителей промышленной продукции, %	-	-	143,2	136,8	103,1
Индекс цен в сельском хозяйстве, %	-	-	86,4	86,8	99,7
Индекс цен в строительстве, %	-	-	104,9	105,0	100,4
Индекс цен оптовых продаж, %	-	-	104,5	105,0	100,1
Индекс тарифов на услуги транспорта, %	-	-	112,1	111,6	100,0
Индекс тарифов на услуги связи, %	-	-	99,5	99,6	100,0
Индекс цен экспортных поставок, %	-	-	154,2	153,7	94,9
Индекс цен импортных поступлений, %	-	-	108,4	111,2	100,5
<b>Национальная экономика</b>					
Краткосрочный экономический индикатор, % (рассчитывается по реальному темпу роста шести отраслей - сельское хозяйство, промышленность, строительство, торговля, транспорт, связь)	6 504,0	1 785,5	108,8	110,3	102,1
Валовой внутренний продукт, млрд. тенге (январь-март 2010 г.)	3 881,6	-	107,1	-	-
Инвестиции в основной капитал, млрд. тенге	937,1	315,3	91,3	88,6	117,1
<b>Торговля</b>					
Розничный товарооборот по всем каналам реализации, млрд. тенге (без учета услуг общественного питания)	870,1	224,2	110,9	112,0	102,7
Внешнеторговый оборот, млн. долл. США	25 948,7	7 135,5	134,9	136,2	99,3
Экспорт товаров, млн. долл. США	18 287,6	4 829,3	169,2	173,2	97,3
Импорт товаров, млн. долл. США	7 661,1	2 306,2	90,8	94,1	103,7
<b>Реальный сектор экономики</b>					
Объем промышленной продукции (товаров, услуг), млрд. тенге	3 651,9	970,5	111,8	112,9	98,3
Объем валовой продукции сельского хозяйства, млрд. тенге	200,3	56,8	102,7	103,3	104,4
Объем строительных работ, млрд. тенге	329,4	122,8	93,1	96,2	136,2
Перевозки грузов всеми видами транспорта, млн. тонн	633,8	162,3	113,7	115,1	105,4
Грузооборот всех видов транспорта, млрд. ткм	108,8	29,4	104,3	109,5	106,3
Объем услуг почтовой и курьерской деятельности, млрд. тенге	4,1	1,0	104,8	103,9	103,8
Объем услуг связи, млрд. тенге	147,0	38,2	105,2	107,3	107,9
Индекс предпринимательской уверенности в промышленности	-	+8	-	-	-
Индекс предпринимательской уверенности в торговле	-	+11	-	-	-
Индекс ощущений потребителей	-	+12	-	-	-
Индекс желания покупать	-	+10	-	-	-
<b>Финансовая система</b>					
Денежная масса М3, млрд. тенге	-	8 009,0	-	122,2	103,2
Наличные деньги в обращении, млрд. тенге	-	957,6	-	128,2	106,6
Депозиты в депозитных организациях, на конец периода, млрд. тенге (без учета счетов нерезидентов)	-	7 051,4	-	121,4	102,8
депозиты физических лиц, на конец периода, млрд. тенге (без учета счетов нерезидентов)	-	1 963,9	-	124,6	101,6
Кредиты БВУ экономики и населения, млрд. тенге	-	7 577,9	-	93,7	99,7
Долгосрочные кредитные вложения БВУ, млрд. тенге	-	6 383,1	-	96,4	100
Рентабельность предприятий и организаций, % (IV квартал 2009г.)	21,9	-	-	-	-
Дебиторская задолженность предприятий и организаций, млрд. тенге (IV квартал 2009г.)	7 545,9	-	139,4	-	-
Задолженность по обязательствам предприятий и организаций, млрд. тенге (IV квартал 2009г.)	19 453,7	-	137,3	-	-

## МОНИТОРИНГ ОСНОВНЫХ СОЦИАЛЬНО-ЭКОНОМИЧЕСКИХ ПОКАЗАТЕЛЕЙ

Май 2010г.

	Январь-май 2010г.	Май 2010г.	Январь-май 2010г. к январю-маю 2009г., %	Май 2010г. к маю 2009г., %	Май 2010г. к апрелю 2010г., %
<b>Социально-демографические показатели</b>					
Численность населения на конец периода, тыс. человек	-	-	-	-	-
Естественный прирост (убыль) населения, тыс. человек	-	-	-	-	-
Миграционный прирост (убыль), тыс. человек	-	-	-	-	-
Число зарегистрированных случаев заболеваний туберкулезом органов дыхания, человек	-	-	-	-	-
Число выявленных носителей ВИЧ-инфекции, человек	-	-	-	-	-
Число зарегистрированных преступлений, случаев	-	-	-	-	-
Уровень преступности, (число преступлений на 10000 населения)	-	-	-	-	-
<b>Уровень жизни</b>					
Среднедушевой номинальный денежный доход (оценка), тенге	-	-	-	-	-
Реальный денежный доход (оценка), %	-	-	-	-	-
Величина прожиточного минимума, тенге	-	13 073	-	104,0	101,4
<b>Рынок труда и оплата труда</b>					
Численность безработных, тыс. человек (оценка)	-	533,6	-	94,4	99,7
Численность зарегистрированных безработных, тыс. человек	-	85,7	-	83,7	98,1
Уровень безработицы, % (оценка)	-	6,1	-	-	-
Доля зарегистрированных безработных, %	-	1,0	-	-	-
Уровень скрытой безработицы, % (оценка)	-	0,4	-	-	-
Среднемесячная номинальная заработная плата одного работника, тенге	-	-	-	-	-
Индекс реальной заработной платы, %	-	-	-	-	-
<b>Цены</b>					
Индекс потребительских цен, %	-	-	107,2	107,0	100,6
Индекс цен производителей промышленной продукции, %	-	-	142,9	141,8	105,3
Индекс цен в сельском хозяйстве, %	-	-	86,5	86,7	98,9
Индекс цен в строительстве, %	-	-	104,9	105,1	100,2
Индекс цен оптовых продаж, %	-	-	104,4	104,4	100,2
Индекс тарифов на услуги транспорта, %	-	-	112,0	111,6	100,0
Индекс тарифов на услуги связи, %	-	-	99,6	99,9	100,2
Индекс цен экспортных поставок, %	-	-	-	-	-
Индекс цен импортных поступлений, %	-	-	-	-	-
<b>Национальная экономика</b>					
Краткосрочный экономический индикатор, % (рассчитывается по реальному темпу роста шести отраслей: сельское хозяйство, промышленность, строительство, торговля, транспорт, связь)	8 324,1	1 820,1	109,0	109,7	104,0
Валовой внутренний продукт, млрд. тенге	-	-	-	-	-
Инвестиции в основной капитал, млрд. тенге	1 322,8	385,6	94,1	101,5	122,1
<b>Торговля</b>					
Розничный товарооборот по всем каналам реализации, млрд. тенге (без учета услуг общественного питания)	1 108,2	238,1	112,1	117,1	105,5
Внешнеторговый оборот, млн. долл. США	-	-	-	-	-
Экспорт товаров, млн. долл. США	-	-	-	-	-
Импорт товаров, млн. долл. США	-	-	-	-	-
<b>Реальный сектор экономики</b>					
Объем промышленной продукции (товаров, услуг), млрд. тенге	4 592,8	940,8	111,9	112,3	100,2
Объем валовой продукции сельского хозяйства, млрд. тенге	272,6	72,3	103,0	103,9	118,4
Объем строительных работ, млрд. тенге	492,0	162,6	94,5	97,4	132,1
Перевозки грузов всеми видами транспорта, млн. тонн	807,6	173,8	115,0	120,1	107,0
Грузооборот всех видов транспорта, млрд. ткм	139,4	30,5	106,9	117,2	104,0
Объем услуг почтовой и курьерской деятельности, млрд. тенге	5,2	1,1	104,8	104,9	104,5
Объем услуг связи, млрд. тенге	186,1	39,1	105,8	108,3	102,3
Индекс предпринимательской уверенности в промышленности	-	+8	-	-	-
Индекс предпринимательской уверенности в торговле	-	+11	-	-	-
Индекс ощущений потребителей	-	+15	-	-	-
Индекс желания покупать	-	+12	-	-	-
<b>Финансовая система</b>					
Денежная масса М3, млрд. тенге	-	-	-	-	-
Наличные деньги в обращении, млрд. тенге	-	-	-	-	-
Депозиты в депозитных организациях, на конец периода, млрд. тенге (без учета счетов нерезидентов)	-	-	-	-	-
депозиты физических лиц, на конец периода, млрд. тенге (без учета счетов нерезидентов)	-	-	-	-	-
Кредиты БВУ экономики и населения, млрд. тенге	-	-	-	-	-
Долгосрочные кредитные вложения БВУ, млрд. тенге	-	-	-	-	-
Рентабельность предприятий и организаций, %	-	-	-	-	-
Дебиторская задолженность предприятий и организаций, млрд. тенге	-	-	-	-	-
Задолженность по обязательствам предприятий и организаций, млрд. тенге	-	-	-	-	-

- показатели, формируемые с опозданием, представлены в предыдущей таблице.  
 Данные приведены по новой классификации видов экономической деятельности ОКЭД.

## 2. СОЦИАЛЬНО-ДЕМОГРАФИЧЕСКИЕ ПОКАЗАТЕЛИ

### 2.1 ЧИСЛЕННОСТЬ НАСЕЛЕНИЯ\*

	тыс. человек		
	Все населения	Городское населения	Сельское населения
На 01.05.2009 г.	15 847,9	8 450,9	7 397,0
На 01.05.2010 г.	16 112,2	8 659,5	7 452,7

Численность населения страны на 1 мая 2010г. по текущим данным составила 16,1 млн. человек. По сравнению с 1 января 2010г. она увеличилась на 0,5%.

#### Темпы прироста численности населения

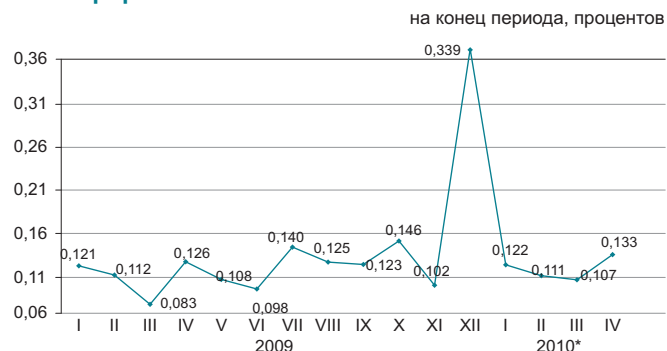

\* С учетом г.Байконур.

#### Естественное движение населения

	Человек		На 1 000 человек по состоянию	
	январь-апрель 2009г.	январь-апрель 2010г.	на 01.05. 2009г.	на 01.05. 2010г.
Родившиеся	119 853	120 877	22,9	22,5
Умершие	49 294	49 491	9,4	9,0
Естественный прирост	70 559	71 386	13,5	13,5
Браки	39 208	41 024	8,7	8,9
Разводы	12 805	13 620	2,4	2,5

#### Темпы роста естественного прироста населения

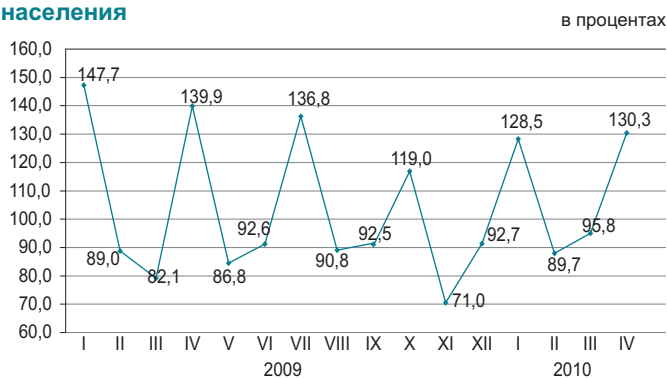

Среди основных классов причин смерти населения наибольший удельный вес, как и прежде, занимают болезни системы кровообращения (46,2%).

#### Структура умерших по основным причинам смерти

	Число умерших, человек		Удельный вес, %	
	январь-апрель 2009г.	январь-апрель 2010г.	январь-апрель 2009г.	январь-апрель 2010г.
Всего	49 294	49 491	100,0	100,0
от болезней системы кровообращения	24 684	22 843	50,1	46,2
от новообразований	6 057	6 017	12,3	12,2
от несчастных случаев, отравлений и травм	5 535	5 760	11,2	11,6
от болезней органов дыхания	2 567	2 634	5,2	5,3
от болезней органов пищеварения	2 338	2 622	4,7	5,3
от инфекционных и паразитарных болезней	1 063	914	2,2	1,8
от других болезней	7 050	8 701	14,3	17,6

\* Численность населения будет уточнена после подведения итогов национальной переписи населения 2009 года.

## 2.2 МИГРАЦИЯ НАСЕЛЕНИЯ

### Миграция населения

	человек	
	Январь-апрель 2009г.	Январь-апрель 2010г.
<b>Прибыло</b>		
Всего	129 295	126 170
внешняя миграция	11 277	11 088
в том числе:		
страны СНГ	8 403	8 664
другие страны	2 874	2 424
внутренняя миграция	118 018	115 082
<b>Выбыло</b>		
Всего	128 395	121 411
внешняя миграция	10 377	6 329
в том числе:		
страны СНГ	9 681	5 848
другие страны	696	481
внутренняя миграция	118 018	115 082
<b>Сальдо миграции населения</b>		
Всего	900	4 759
внешняя миграция	900	4 759
в том числе:		
страны СНГ	-1 278	2 816
другие страны	2 178	1 943
внутренняя миграция	0	0

### Изменение внешней миграции

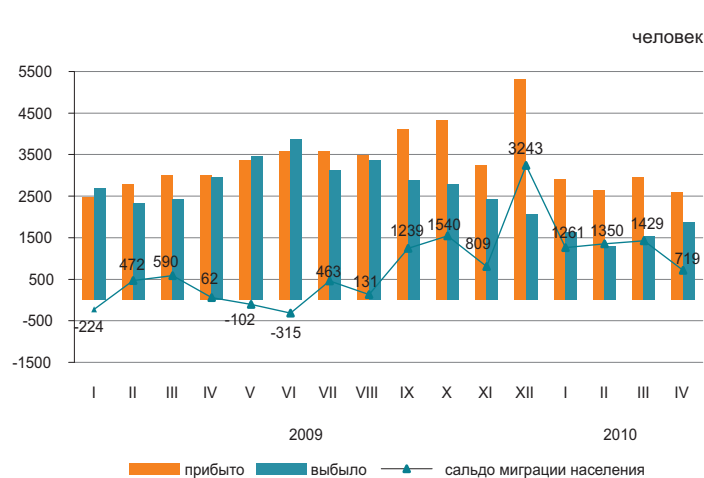

В январе-апреле 2010г. по сравнению с январем-апрелем 2009г. число прибывших в Казахстан и выбывших из Казахстана уменьшилось на 1,7% и на 39,0% соответственно.

Основной миграционный обмен страны происходит с государствами СНГ. Доля прибывших из стран СНГ и выбывших в эти страны составили 78,1% и 92,4% соответственно.

Уменьшилась численность мигрантов, переезжающих в пределах страны, на 2,5%. По межрегиональным перемещениям положительное сальдо миграции населения наблюдается в 4-х регионах страны, из них самое большое по величине в г. Астана (8,5 тыс. человек).

### Структура миграционных потоков по этнической принадлежности

	в процентах к общему числу			
	Прибывшие		Выбывшие	
	январь-апрель 2009г.	январь-апрель 2010г.	январь-апрель 2009г.	январь-апрель 2010г.
Всего	100	100	100	100
Казахи	69,2	64,9	6,0	5,9
Русские	17,3	17,0	67,1	68,1
Украинцы	1,6	1,5	8,8	7,8
Немцы	1,2	1,0	6,2	5,5
Другие	10,7	15,6	11,9	12,7

### Миграция населения за январь-апрель 2010г. (все потоки)

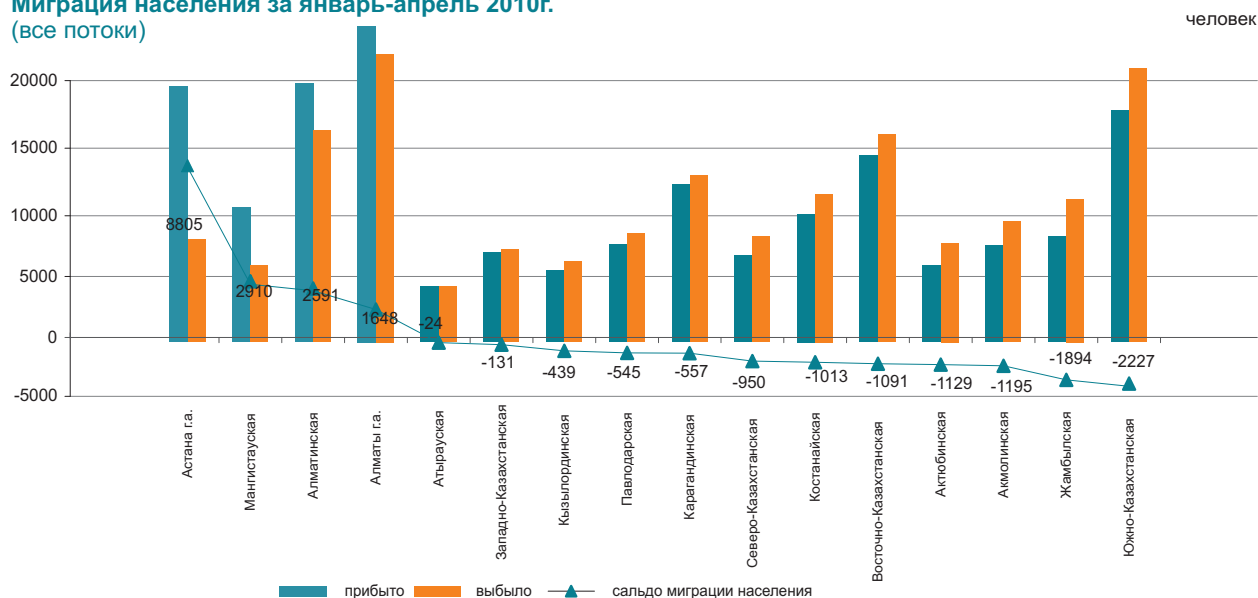

## 2.3 ЗАБОЛЕВАЕМОСТЬ НАСЕЛЕНИЯ

(по данным РСЭС МЗ)

	случаев	
	Туберкулез органов дыхания	ВИЧ инфекция
2009г.	14 523	2 072
Январь-апрель 2009г.	5 315	774
Январь-апрель 2010г.	5 064	683
Апрель 2009г.	1 467	221
Апрель 2009г.	1 475	192

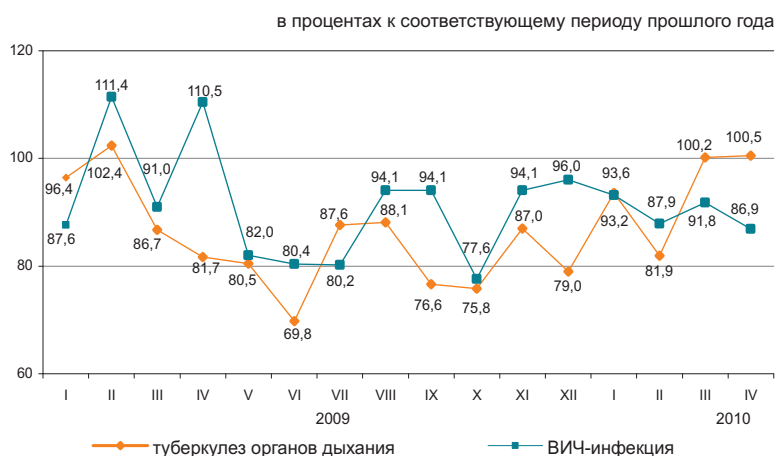

### Уровень заболеваемости отдельными инфекционными заболеваниями в январе-апреле 2010 года

Наибольшее распространение среди зарегистрированных инфекционных заболеваний получили острые инфекции верхних дыхательных путей – 8345,9 случаев на 100000 населения, туберкулез органов дыхания – 96,0, острые кишечные инфекции – 91,1, вирусные гепатиты – 36,1, сифилис – 40,2, педикулез – 15,8 и чесотка – 14,3.

### Рост заболеваемости населения отдельными видами инфекционных заболеваний

в процентах

	Апрель 2010 к апрелю 2009г.	
	всего	из них дети до 14 лет
Бруцеллез, впервые диагностированный	110,7	142,1
Эхинококкоз	100,0	120,0

### Число зарегистрированных случаев наиболее распространенных заболеваний

	Январь-апрель 2010г., единиц	В % к соответствующему периоду предыдущего года	Апрель 2010г. единиц	В % к соответствующему периоду предыдущего года
Ротавирусный энтерит				
всего	1 305	85,6	283	77,7
из них дети до 14 лет	1 299	85,7	280	78,4
сельская местность	—	—	61	67,0
Бактериальная дизентерия				
всего	325	86,2	89	87,3
из них дети до 14 лет	187	96,4	50	96,2
сельская местность	—	—	18	62,1
Бруцеллез, впервые диагностированный				
всего	421	109,1	218	110,7
из них дети до 14 лет	42	84,0	27	142,1
сельская местность	—	—	183	113,0
Эхинококкоз				
всего	329	89,9	95	100,0
из них дети до 14 лет	86	100,0	24	120,0
сельская местность	—	—	52	100,0

## 2.4 ПЕНСИОННОЕ ОБЕСПЕЧЕНИЕ И СОЦИАЛЬНАЯ ЗАЩИТА НАСЕЛЕНИЯ

(по данным МТСЗН)

	Средний размер назначенных пенсий (пособий), тенге	Число получателей, тысяч человек
<b>Пенсионная выплата</b>		
2008г.	13 418	1 640,5
2009г.	17 090	1 662,9
<b>Государственная базовая пенсионная выплата</b>		
2008г.	4 810	1 663,1
2009г.	5 487	1 687,7
<b>Государственное базовое социальное пособие</b>		
2008г.	11 319	651,6
2009г.	12 888	665,2
<b>Специальное государственное пособие</b>		
2008г.	2 934	1 155,3
2009г.	3 198	1 169,9
<b>Государственная жилищная помощь<sup>1)</sup></b>		
2008г.	1 450,9	191,0
2009г.	1 505,1	229,1
Январь-март 2009г.	3 402,0	143,2
Январь-март 2010г.	3 439,0	136,8
<b>Государственная адресная социальная помощь</b>		
2008г.	1 162,7	244,1
2009г.	1 136,3	240,3
Январь-март 2009г.	1 505,8	191,1
Январь-март 2010г.	1 491,2	161,4

<sup>1)</sup> В графе «Число получателей» указано тысяч семей.

В 2009 году численность получателей пенсий и пособий по сравнению с 2008г. выросла на 1,5%, средний размер назначенных пенсий вырос на 27,4% (рост в реальном выражении – 20,3%) и составил 17090 тенге. Средний размер жилищной помощи, назначенной за январь-март 2010г., увеличился на 1,1% по сравнению с соответствующим периодом 2009г. Средний размер адресной социальной помощи, назначенной за январь-май 2010г., составил 1491,2 тенге, которую получили 161,4 тыс. человек.

### Средний размер и численность получателей пенсий (пособий)

тысяч человек, тенге

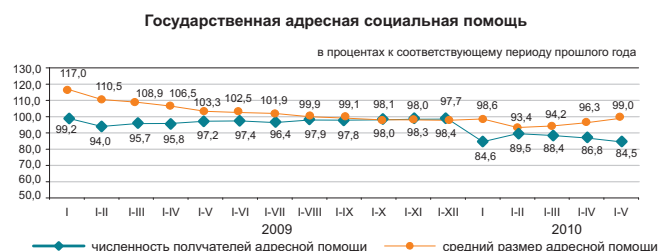
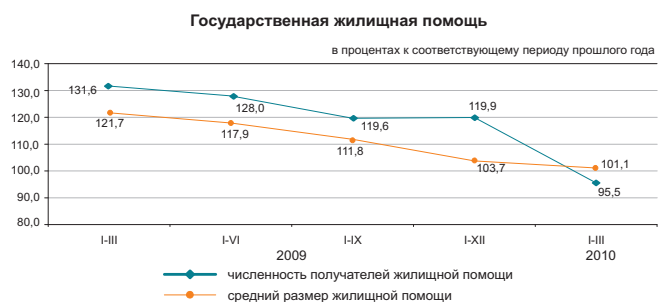
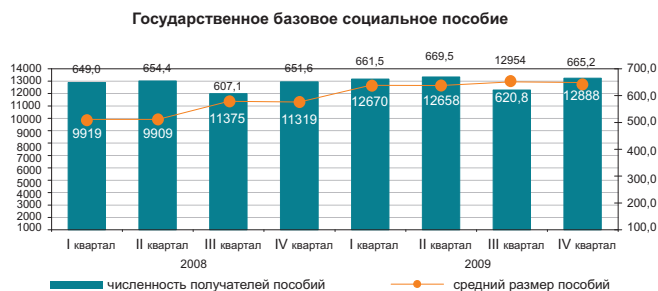
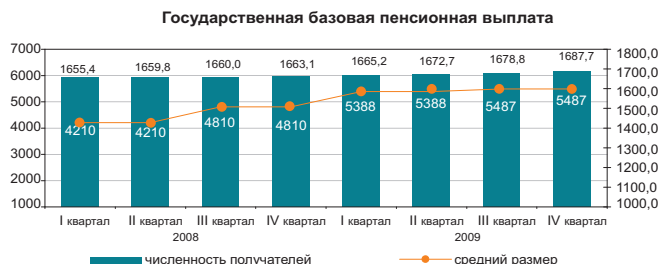
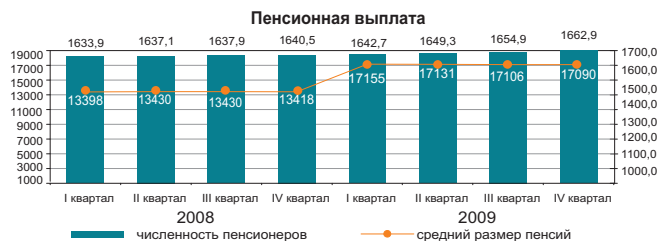

## 2.5 ПРЕСТУПНОСТЬ

(по данным КПСусу ГП)

	Число зарегистрированных преступлений	Из них в отношении	
		женщин	несовершеннолетних
Январь-апрель 2009г.	39 082	10 765	1 631
Январь-апрель 2010г.	44 501	13 566	2 033

### Уровень преступности на 10 000 населения

	Всего
Январь-апрель 2009г	75
Январь-апрель 2010г	84

в процентах к соответствующему периоду прошлого года

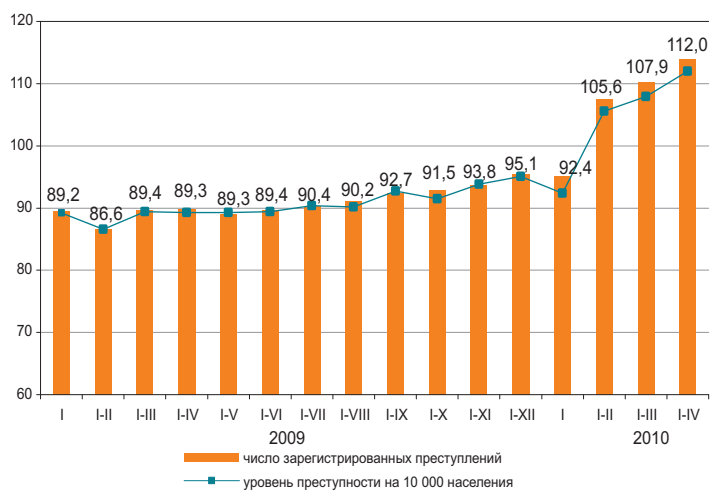

По расследованным в отчетном периоде преступлениям в целом по республике установленная сумма материального ущерба составила 85180,9 млн. тенге, из них 76,6% - приходится на преступления в сфере экономической деятельности, 28,9% - против собственности.

Правоохранительными органами республики выявлено 27103 лиц, совершивших преступления (на 16,9% больше, чем в соответствующем периоде 2009г.), привлечено к уголовной ответственности 18740 лиц, что на 1,3% больше, чем в соответствующем периоде 2009г. Из числа выявленных лиц, совершивших преступления 12,6% составляли женщины (в соответствующем периоде 2009г. – 12%), 7% - несовершеннолетние (7,8%), 2,4 – выполнявшие государственные функции (3,1%). Удельный вес лиц, ранее совершавших преступления составил 7,1% (7,7%).

В среднем по Казахстану каждый седьмой, совершивший преступление, находился в состоянии алкогольного опьянения, почти каждый третий – в составе группы. Большую часть всех выявленных лиц, совершивших преступления составили безработные – 75% (75,2%).

### По категориям преступлений

	Январь-апрель 2010г.	В процентах к итогу	В % к соответствующему периоду прошлого года
Число зарегистрированных преступлений-всего, случаев	44 501	100	113,9
Преступления против личности	2 468	5,5	100,4
из них:			
умышленное убийство и покушение на убийство	487		92,1
умышленное причинение тяжкого вреда здоровью	550		89,4
умышленное причинение средней тяжести вреда здоровью	532		110,8
Преступления против собственности	29 670	66,7	122,1
из них:			
кражи чужого имущества	19 512		129,1
мошенничество	3 270		98,4
грабеж	3 935		122,7
разбой	692		104,2
вымогательство	283		107,2
Преступления против общественной безопасности и общественного порядка	2 890	6,5	124,9
из них:			
хулиганство	2 203		133,7
Преступления против здоровья населения и нравственности	3 436	7,7	90,7
из них: преступления, связанные с наркотиками	3 332		91,1
Преступления против интересов государственной службы	854	2,0	90,6
Воинские преступления	140	0,3	84,3
Транспортные преступления	1 219	2,7	117,4
Другие	3 824	8,6	93,8

### 3. УРОВЕНЬ ЖИЗНИ

#### 3.1 ДОХОДЫ НАСЕЛЕНИЯ

##### Среднедушевые номинальные денежные доходы населения (оценка)

	тенге
	Номинальный денежный доход
2009г.	34 736
I квартал	32 288
II квартал	34 028
III квартал	35 436
IV квартал	37 192
2010г.	
I квартал	36 596

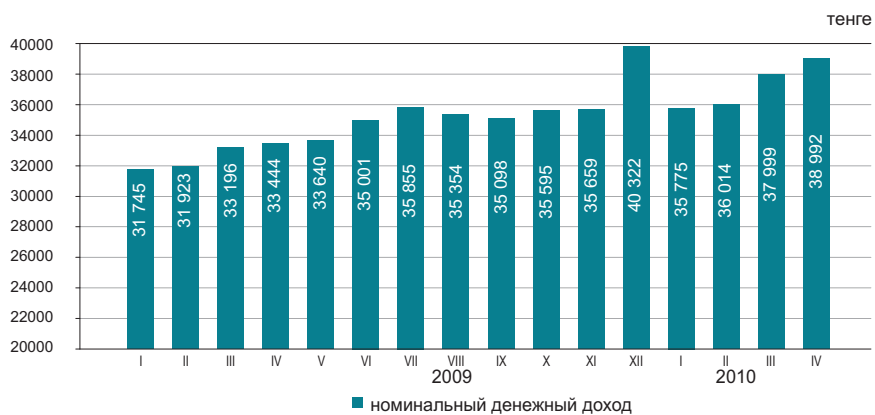

в процентах к соответствующему периоду предыдущего года

	Апрель 2010г.	Январь-апрель 2010г.
Индекс номинальных денежных доходов	116,6	114,2
Индекс реальных денежных доходов	108,9	106,5

В апреле 2010г. среднедушевые номинальные денежные доходы населения составили 38992 тенге, что на 16,6% выше, чем в апреле 2009г., реальные денежные доходы за указанный период выросли на 8,9%.

##### Оценка доходов за апрель 2010г.

в процентах к соответствующему периоду предыдущего года

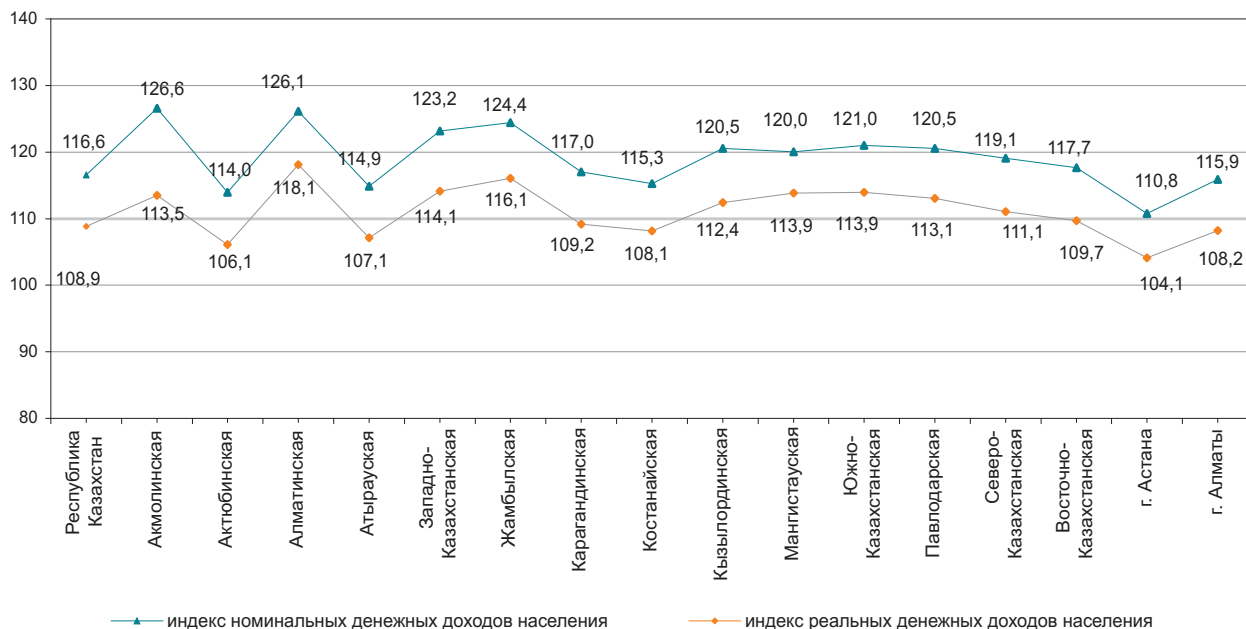

### 3.2 ВЕЛИЧИНА ПРОЖИТОЧНОГО МИНИМУМА

	в среднем за год, тенге
2008 г.....	12 364
2009 г.....	12 660
	за месяц, тенге
Май 2008г.....	12 004
Май 2009г.....	12 568
Май 2010г.....	13 073

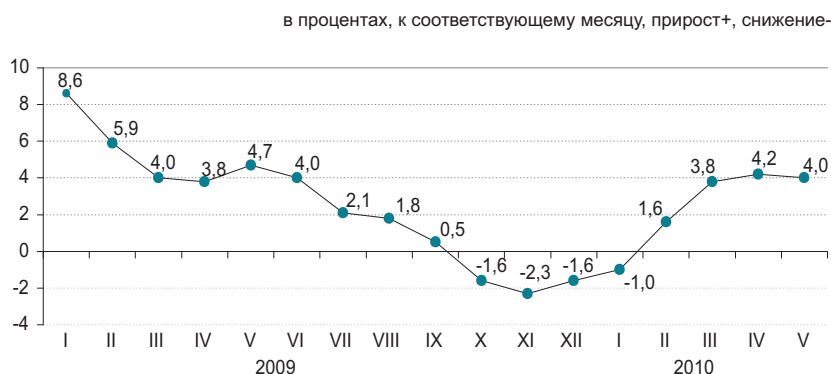

Величина прожиточного минимума в среднем на душу населения, рассчитанная исходя из минимальных норм потребления основных продуктов питания, в мае 2010г. относительно предыдущего месяца увеличилась на 1,4%, мая 2009г. – на 4%.

	Май 2010г., тенге	Май 2010г. к		Структура
		апрелю 2010г.	декабрю 2009г.	
<b>Величина прожиточного минимума</b>	13 073	101,4	109,1	100,0
в том числе				
продовольственные товары	7 844	101,4	109,1	60,0
непродовольственные товары и услуги	5 229	101,4	109,1	40,0

#### Структура продовольственного набора

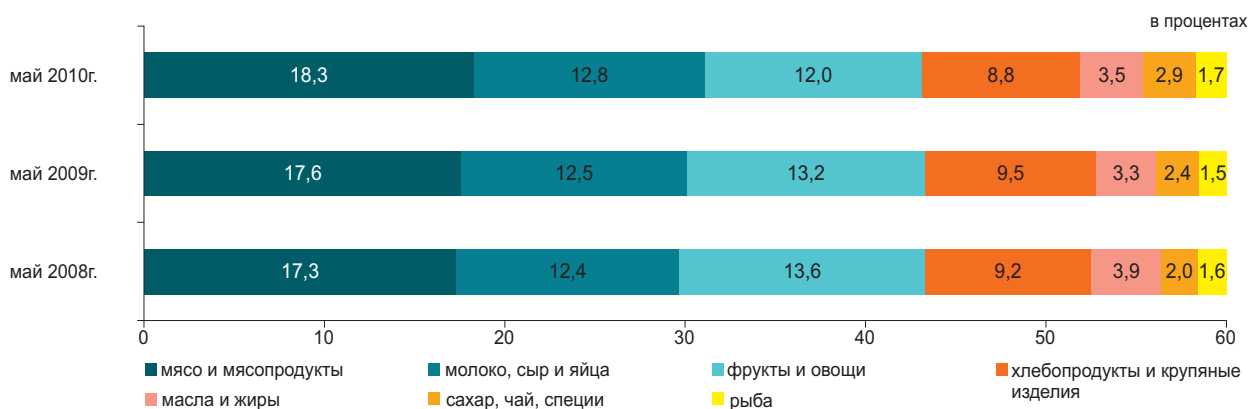

#### По социально-демографическим группам

	Величина прожиточного минимума, тенге			Соотношение с величиной прожиточного минимума, в процентах
	всего	продовольственные товары	непродовольственные товары и платные услуги	
<b>В среднем на душу населения</b>	13 073	7 844	5 229	100,0
дети, до 13 лет	10 366	6 220	4 146	79,3
подростки, 14-17 лет				
юноши	16 514	9 909	6 605	126,3
девочки	12 655	7 593	5 062	96,8
трудоспособное население, старше 18 лет:				
мужчины	15 594	9 356	6 238	119,3
женщины	12 381	7 428	4 953	94,7
пенсионеры и пожилые люди	12 233	7 340	4 893	93,6

## 4. РЫНОК ТРУДА И ОПЛАТА ТРУДА

### 4.1 ЗАНЯТОСТЬ ПО НАЙМУ

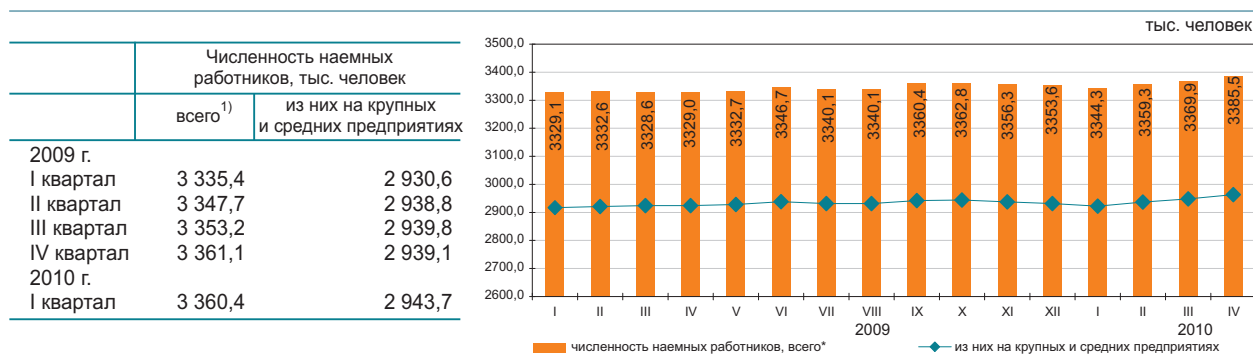

Численность наемных работников в апреле 2010г. составила 3385,5 тыс. человек, из них на крупных и средних предприятиях – 2963,7 тыс. человек.

В апреле 2010г. на крупные и средние предприятия было принято 77,3 тыс. человек. Выбыло по различным причинам 65,7 тыс. человек. Отработано одним работником 161,0 час.

На конец апреля 2010г. на крупных и средних предприятиях были не заполнены 15,2 тыс. вакантных мест (0,5% к списочной численности).

	Апрель 2010г.		
	тыс. человек	в % к марту 2010г.	в % к апрелю 2009г.
Всего <sup>1)</sup>	3 385,5	100,5	101,7
из них на крупных и средних предприятиях	2 963,7	100,5	101,3

### Наличие и движение наемных работников, занятых на крупных и средних предприятиях, по отдельным видам экономической деятельности <sup>2)</sup>

	Апрель 2010г.				тыс. человек
	численность наемных работников	принято работников	выбыло работников	из них в связи с сокращением и ликвидацией	
Всего	2 963,7	77,3	65,7	1,2	
Сельское, лесное и рыбное хозяйство	123,4	6,4	2,2	-	
Промышленность	702,3	18,1	17,0	0,1	
Строительство	193,7	14,2	10,7	0,3	
Оптовая и розничная торговля; ремонт автомобилей и мотоциклов	125,2	6,4	6,0	-	
Транспорт и складирование	224,8	3,8	4,7	0,1	
Финансовая и страховая деятельность	68,3	1,9	1,8	0,1	
Профессиональная, научная и техническая деятельность	79,8	2,6	1,6	-	
Деятельность в области административного и вспомогательного обслуживания	101,1	4,8	4,8	0,1	
Государственное управление и оборона; обязательное социальное обеспечение	242,6	5,1	3,9	0,2	
Образование	604,4	3,7	4,5	0,1	
Здравоохранение и социальные услуги	319,7	5,2	4,2	-	
Прочие виды деятельности	178,4	5,1	4,3	0,2	

<sup>2)</sup> Виды экономической деятельности представлены в соответствии с новым классификатором.

### Численность наемных работников по регионам в апреле 2010г. <sup>1)</sup>

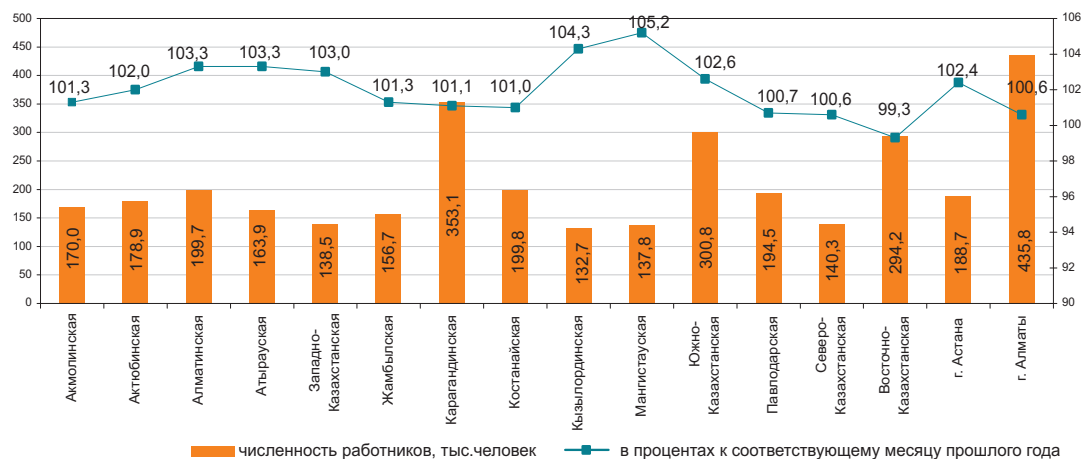

<sup>1)</sup> Без учета работников МП, занимающихся предпринимательской деятельностью.

## 4.2 БЕЗРАБОТИЦА И ОБЕСПЕЧЕНИЕ ЗАНЯТОСТИ

(по данным АС и МТСЗН)

	Уровень безработицы, %	Доля зарегистрированных безработных в численности экономически активного населения, %
2009г.		
I квартал	6,9	0,8
II квартал	6,7	1,1
III квартал	6,3	1,0
IV квартал	6,3	0,6
2010г.		
I квартал	6,2	0,9
май	6,1*	1,0

\* Оценка.

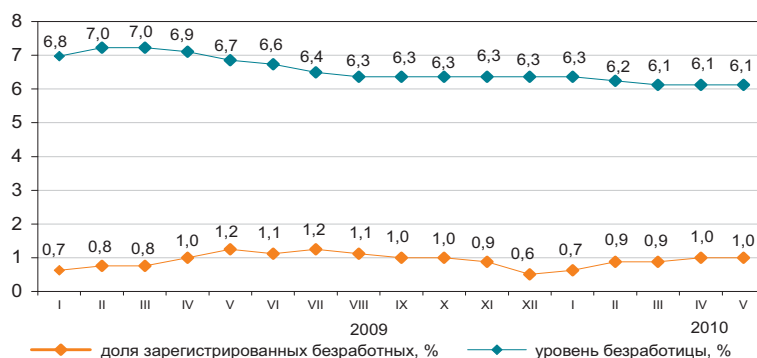

Численность безработных, по методологии МОТ, в мае 2010г. по оценке составила 533,6 тыс. человек, уровень безработицы – 6,1%. Официально зарегистрированы в органах занятости МТСЗН в качестве безработных 85,7 тыс. человек (1,0%).

Кроме того, на рынке труда фиксируется скрытая безработица - практика перевода работников на неполную рабочую неделю или сокращенный рабочий день, предоставление отпусков без сохранения зарплаты. По оценке в мае т.г. уровень скрытой безработицы составил 0,4% (35,8 тыс. человек) от экономически активного населения.

	I квартал 2010г.		
	тыс. человек	в % к IV кварталу 2009г.	в % к I кварталу 2009г.
Экономически активное население	8 555,5	101,0	101,7
Занятое население	8 029,3	101,2	102,5
наемные работники	5 348,7	101,2	102,9
самозанятые	2 680,6	101,1	101,9
Безработные	526,2	99,0	90,2
Экономически неактивное население	3 544,1	101,6	99,9

в процентах к предыдущему месяцу (оценка)

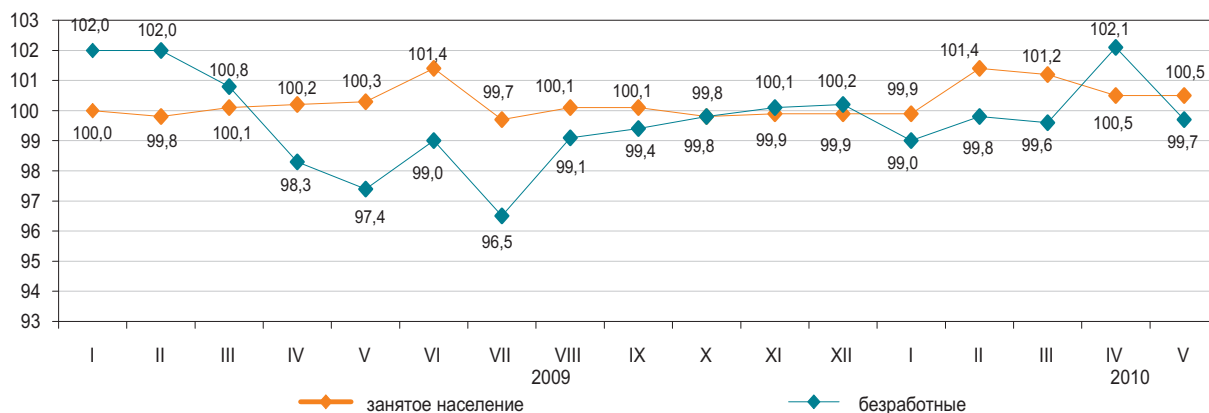

	Май 2010г.	
	тыс. человек	в % к апрелю 2010г.
Число обратившихся за трудовым посредничеством	49,7	89,0
Число трудоустроенных граждан	43,8	118,5
Численность лиц, зарегистрированных в органах занятости в качестве безработных	85,7	98,1
Направлены на профессиональную подготовку или переподготовку, на повышение квалификации	5,7	66,2
Приняли участие в общественных работах	8,9	68,2

	На 01.06.2010г.	В % к апрелю 2010г.
Полная остановка производства, единиц	21	95,5
Переход на режим неполного рабочего времени (частичная приостановка, сокращение объема производства, изменение режима работы), единиц		
Количество работников, человек:		
находящихся в отпусках без сохранения заработной платы	189	97,9
занятые в режиме не полного рабочего времени временно незанятые из-за простоя производства, оборудования	7 308	95,1
	6 567	142,9
	869	92,2

### 4.3 ОПЛАТА ТРУДА

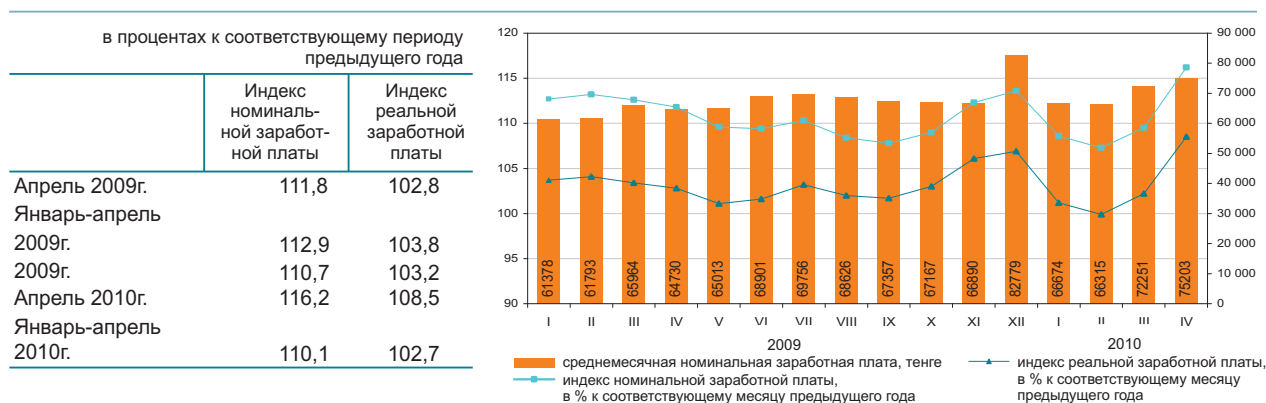

В апреле 2010г. среднемесячная номинальная заработная плата одного работника составила 75203 тенге, на крупных и средних предприятиях - 78500 тенге.

С 1 января 2010 года минимальная заработная плата установлена в размере 14952 тенге.

	Средне-месячная номинальная заработная плата, тенге	В % к средне-республиканскому уровню	В % к соответствующему месяцу предыдущего года	
			индекс номинальной заработной платы	индекс реальной заработной платы
<b>По всем видам экономической деятельности)</b>	75 203	100,0	116,2	108,5
Сельское, лесное и рыбное хозяйство	30 163	40,1	114,3	106,7
Промышленность	92 066	122,4	115,7	108,1
Строительство	96 964	128,9	114,1	106,5
Оптовая и розничная торговля; ремонт автомобилей и мотоциклов	71 907	95,6	114,2	106,6
Транспорт и складирование	93 114	123,8	118,0	110,2
Услуги по проживанию и питанию	68 051	90,5	106,3	99,2
Информация и связь	112 656	149,8	116,0	108,3
Финансовая и страховая деятельность	160 681	213,7	116,0	108,3
Операции с недвижимым имуществом	67 193	89,3	120,6	112,6
Профессиональная, научная и техническая деятельность	133 814	177,9	113,4	105,9
Деятельность в области административного и вспомогательного обслуживания	94 017	125,0	117,7	109,9
Государственное управление и оборона; обязательное социальное обеспечение	67 417	89,6	117,2	109,4
Образование	47 679	63,4	118,1	110,3
Здравоохранение и социальные услуги	53 608	71,3	122,1	114,0
Искусство, развлечения и отдых	51 593	68,6	113,6	106,0
Предоставление прочих видов услуг	131 758	175,2	116,0	108,3
Деятельность экстерриториальных организаций и органов	246 499	327,8	105,4	98,4

\* Виды экономической деятельности представлены в соответствии с новым классификатором.

#### Среднемесячная заработная плата

тенге

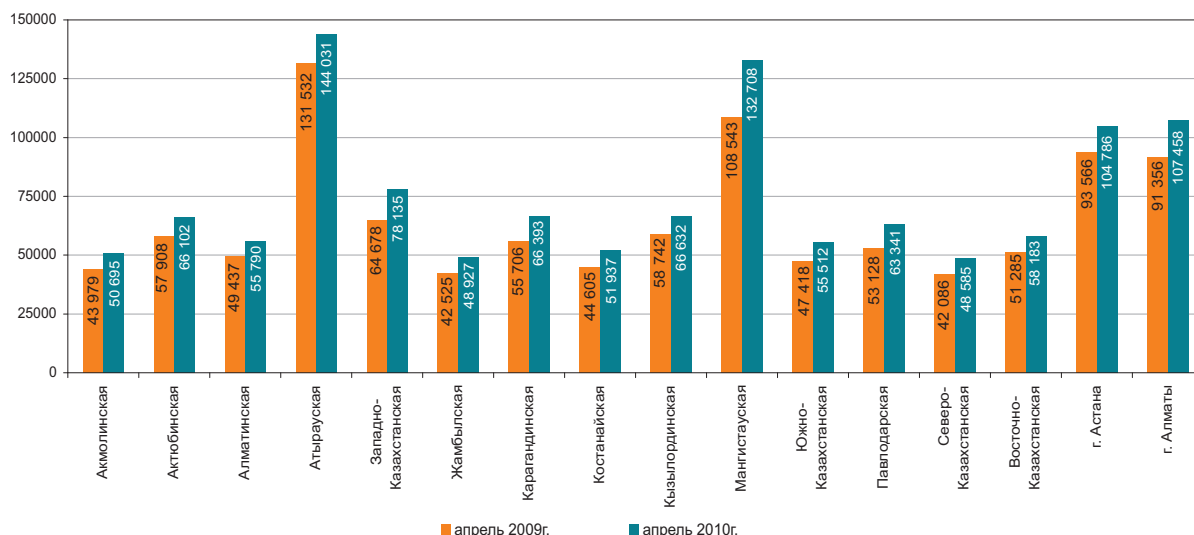

## 5. ЦЕНЫ

### 5.1 ИНДЕКС ПОТРЕБИТЕЛЬСКИХ ЦЕН

	на конец периода, в процентах к декабрю предыдущего года
2008 г.....	109,5
2009 г.....	106,2
	в процентах к предыдущему месяцу
Май 2008г.....	101,0
Май 2009г.....	100,7
Май 2010г.....	100,6

В мае т.г. повышение цен отмечено на фрукты и овощи на 2,7%, мясопродукты – на 1,5%, кофе, чай, какао – на 0,8%, масло животное – на 0,7%, их снижение – на яйца на 2,8%, молоко свежее – на 1,5%, рис – на 1,2%, муку – на 1,1%.

Прирост цен на табачные изделия составил 2,7%, цемент – 1,1%, моющие и чистящие средства – 0,9%, товары личной гигиены – 0,7%, одежду и обувь, предметы домашнего обихода – по 0,5%, фармацевтические препараты – 0,4%. Цены на дизельное топливо выросли на 2,6%, бензин - на 2,2%.

Услуги транспорта подорожали на 1,5%, здравоохранения – на 0,9%, отдыха, развлечений и культуры – на 0,5%, парикмахерских и заведений личного обслуживания – на 0,4%.



	Май 2010г. к				Январь-май 2010г. к январю-маю 2009г.
	апрелю 2010г.	декабрю 2009г.	маю 2009г.	декабрю 2005г.	
<b>Все товары и услуги</b>	100,6	104,2	107,0	155,9	107,2
Продовольственные товары	100,7	105,5	105,2	163,5	104,9
Непродовольственные товары	100,5	102,1	106,4	138,8	107,3
Платные услуги	100,4	104,5	110,1	162,5	110,2

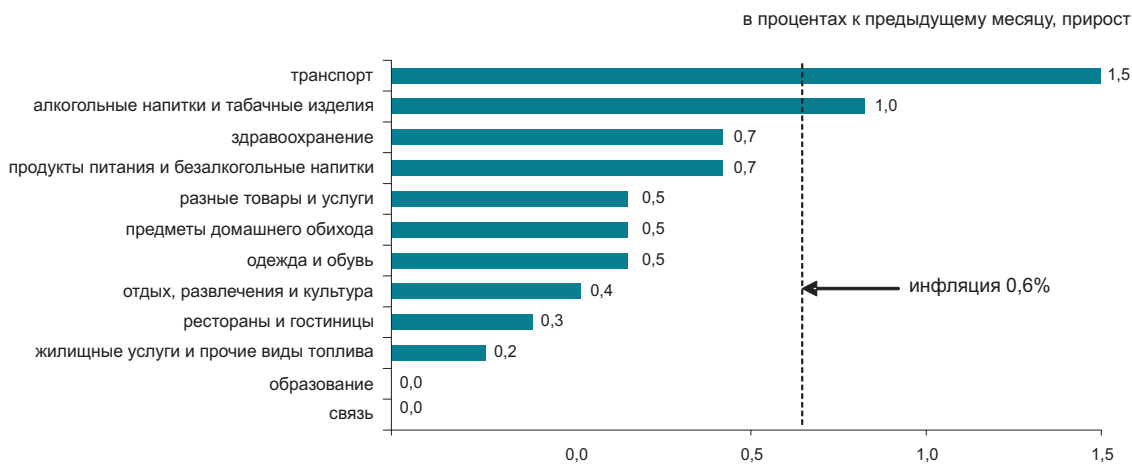

	Май 2010г. к				Январь-май 2010г. к январю-маю 2009г.
	апрелю 2010г.	декабрю 2009г.	маю 2009г.	декабрю 2005г.	
<b>Индекс потребительских цен</b>	100,6	104,2	107,0	155,9	107,2
Базовый индекс потребительских цен	100,4	103,6	107,3	155,1	107,7
Индекс цен для групп населения:					
с наименьшими денежными доходами	100,5	104,1	104,9	160,4	105,1
с наибольшими денежными доходами	100,6	104,2	107,1	153,5	107,5

## 5.2 ИНДЕКС ЦЕН ПРЕДПРИЯТИЙ-ПРОИЗВОДИТЕЛЕЙ

### На готовую промышленную продукцию

на конец периода, в процентах к декабрю предыдущего года

2008 г.....	81,4
2009 г.....	131,0

в процентах к предыдущему месяцу

Май 2008г.....	108,8
Май 2009г.....	101,6
Май 2010г.....	105,3



### На приобретенные материально-технические ресурсы

на конец периода, в процентах к декабрю предыдущего года

2008 г.....	120,8
2009 г.....	100,6

в процентах к предыдущему месяцу

Май 2008г.....	103,5
Май 2009г.....	99,3
Май 2010г.....	101,8



В мае т.г. цены добычи нефти в республике увеличились на 4,7%, их «вклад» в прирост цен в промышленности составил 2,4%. Цены на металлические руды повысились на 38%, черные металлы – на 5,8%, цветные – на 3,6%, керосин - на 8,5%, химические товары – на 2,7%, на мазут топочный снизились на 3,9%, бензин – на 2,8%, муку пшеничную – на 0,9%, рыбу – на 0,4%.

	Май 2010г. к				Январь-май 2010г. к январю-маю 2009г.
	апрелю 2010г.	декабрю 2009г.	маю 2009г.	декабрю 2005г.	
<b>Промышленность-всего</b>	105,3	108,6	141,8	175,2	142,9
Произведенная продукция	105,6	109,0	144,0	177,3	145,4
Услуги производственного характера	99,8	102,6	108,0	140,5	107,5
Базовый индекс (без учета изменения цен на нефть и металлы)	105,2	109,2	115,4	132,5	110,5

### По видам экономической деятельности

	Май 2010г. к							
	апрелю 2010г.		декабрю 2009г.		маю 2009г.		декабрю 2005г.	
	на готовую продукцию	на приобретенные ресурсы	на готовую продукцию	на приобретенные ресурсы	на готовую продукцию	на приобретенные ресурсы	на готовую продукцию	на приобретенные ресурсы
Горнодобывающая промышленность	107,1	99,8	109,9	109,8	159,5	119,7	181,2	179,1
Обрабатывающая промышленность	102,4	102,9	104,7	105,7	119,0	113,3	161,8	156,2
Производство и распределение электроэнергии, газа и воды	100,5	98,3	114,3	107,6	127,9	112,8	196,7	158,6

### По видам энергоресурсов

	Май 2010г. к				Январь-май 2010г. к январю-маю 2009г.
	апрелю 2010г.	декабрю 2009г.	маю 2009г.	декабрю 2005г.	
<b>Энергоресурсы, всего</b>	103,7	106,5	155,3	180,6	168,1
Сырьевые энергоресурсы	104,2	105,8	159,6	177,4	175,4
Нефтепродукты	98,1	104,0	118,5	172,2	118,1
Электроэнергия	100,7	119,3	134,1	219,7	133,9

### 5.3 ИНДЕКС ЦЕН В СЕЛЬСКОМ ХОЗЯЙСТВЕ

на конец периода, в процентах к декабрю предыдущего года

2008 г.....	119,3
2009 г.....	87,3

в процентах к предыдущему месяцу

Май 2008г.....	102,7
Май 2009г.....	99,0
Май 2010г.....	98,9



В мае 2010г. по сравнению с предыдущим месяцем цены на яйца снизились на 8,4%, молоко коровье - на 3,7%, а на мясо лошадей и птицы повысились по 1,6%, скота крупного рогатого - на 1%.

Ячмень подешевел на 0,8%, пшеница - на 1,6%, овес - на 0,2%. Рис подорожал на 0,4%.

Прирост цен на овощи составил 0,7%. Семена подсолнечника стали дороже на 3,4%, лук - на 2,1%, картофель - на 1,6%, капуста - на 0,6%, а свекла столовая - дешевле на 0,3%.

	Май 2010г. к				Январь-май 2010г. к январю-маю 2009г.
	апрелю 2010г.	декабрю 2009г.	маю 2009г.	декабрю 2005г.	
<b>Продукция сельского хозяйства</b>					
Продукция растениеводства	98,9	98,0	86,7	155,3	86,5
Продукция животноводства	98,8	102,7	106,3	156,9	104,1
<b>Продукция и услуги лесного хозяйства</b>	100,9	103,5	103,3	133,2	105,4

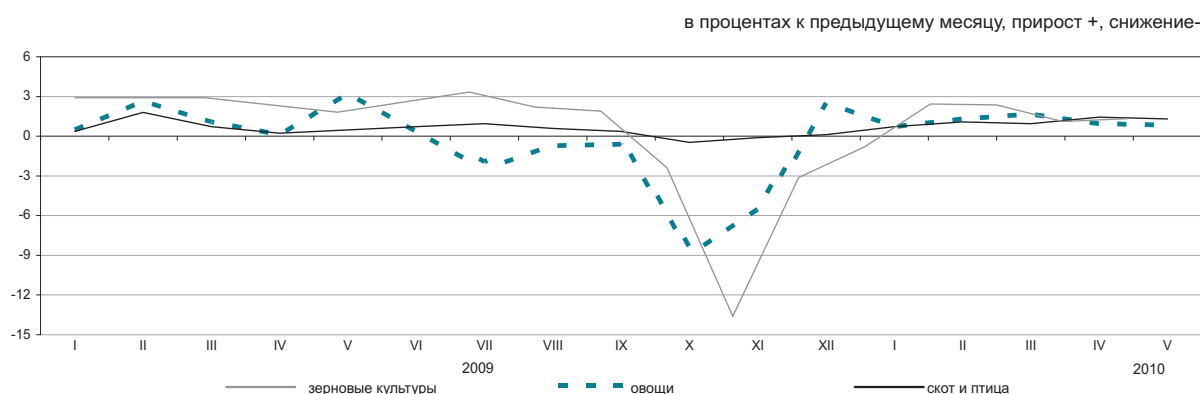

#### По видам продукции сельского хозяйства

	Май 2010г. к				Январь-май 2010г. к январю-маю 2009г.
	апрелю 2010г.	декабрю 2009г.	маю 2009г.	декабрю 2005г.	
Пшеница	98,4	93,1	67,6	146,3	68,3
Ячмень	99,2	87,4	65,3	119,8	67,1
Овес	99,8	91,9	89,1	129,9	91,2
Гречиха	99,8	98,2	90,3	128,6	92,9
Картофель	101,6	107,6	84,9	164,1	84,2
Крупный рогатый скот	101,0	105,9	108,8	179,8	107,4
Овцы	100,9	102,8	104,3	151,8	103,4
Свиньи	100,2	106,8	110,1	176,2	110,9
Лошади	101,6	104,2	107,4	171,4	106,1
Птица	101,6	102,2	101,9	147,7	100,8
Молоко сырое	96,3	102,9	107,8	153,3	101,9
Яйца	91,6	93,7	104,4	119,5	101,6

### 5.4 ИНДЕКС ЦЕН В СТРОИТЕЛЬСТВЕ

на конец периода, в процентах к декабрю предыдущего года

2008г.....	108,5
2009г.....	104,5

в процентах к предыдущему месяцу

Май 2008г.....	100,7
Май 2009г.....	100,1
Май 2010г.....	100,2



#### По элементам технологической структуры

В мае 2010г. по сравнению с предыдущим месяцем цены на паркет деревянный щитовой повысились на 8,9%, прокат плоский из стали – на 2,4%, окна и двери деревянные – на 2,2%, стекло листовое и стальные сборные конструкции – по 1,1%, плитки керамические глазурованные – на 0,9%. Трубы из полипропилена стали дешевле на 3,3%, древесностружечные плиты – на 1,4%, ламинат – на 1,2%, мойки, раковины керамические – на 0,9%, плиты древесноволокнистые – на 0,7%.

	Май 2010г. к				Январь-май 2010г. к январю-маю 2009г.
	апрелю 2010г.	декабрю 2009г.	маю 2009г.	декабрю 2005г.	
<b>Все элементы технологической структуры</b>	100,2	101,7	105,1	129,6	104,9
Строительно-монтажные работы	100,2	101,4	104,9	129,4	104,8
Машины и оборудование	100,5	103,2	106,4	131,1	105,5
Прочие работы и затраты	100,2	101,6	105,1	129,7	105,0

в процентах к соответствующему месяцу предыдущего года, прирост

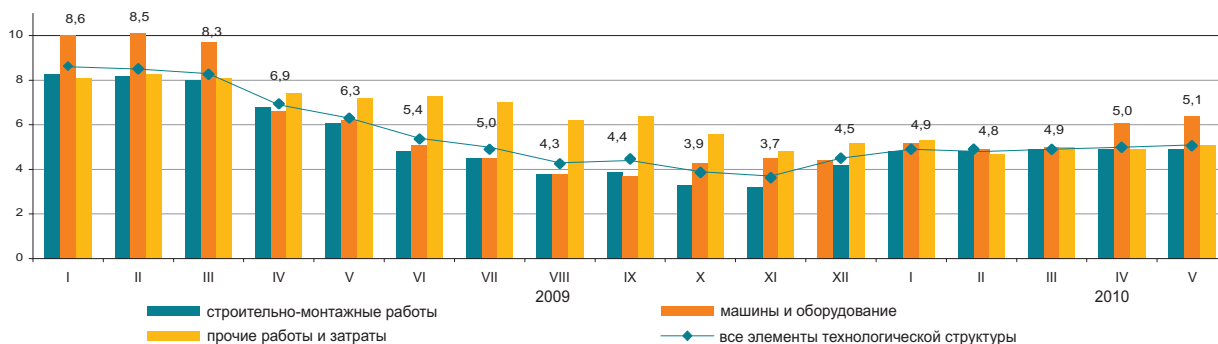

#### По видам строительных материалов

	Май 2010г. к				Январь-май 2010г. к январю-маю 2009г.
	апрелю 2010г.	декабрю 2009г.	маю 2009г.	декабрю 2005г.	
Продукция горнодобывающей промышленности	100,4	101,5	100,4	120,4	99,7
Древесина и изделия из древесины	100,9	100,6	99,8	118,1	99,1
Краски, лаки и покрытия аналогичные	99,9	100,2	100,7	116,5	100,6
Плитки и плиты керамические	100,6	98,8	100,8	111,2	101,6
Портландцемент	100,1	99,0	96,7	132,3	96,0
Изделия из бетона для строительных целей	100,1	99,8	99,7	122,0	99,5
Бетоны и растворы	100,1	100,3	98,9	117,4	98,3
Металлы черные основные	100,8	101,4	102,9	129,7	100,7
Металлоконструкции	100,9	102,7	92,9	130,4	89,9

## ИНДЕКС ЦЕН НА СТРОИТЕЛЬНЫЕ РАБОТЫ (УСЛУГИ) ПО ВОЗВЕДЕНИЮ ОБЪЕКТОВ

### По типам объектов

#### Жилые дома

в процентах к соответствующему кварталу, прирост

на конец периода, в процентах к декабрю предыдущего года

2008г.....	105,0
2009г.....	102,0

в процентах к предыдущему месяцу

I квартал 2009г. ....	101,0
I квартал 2010г. ....	100,2

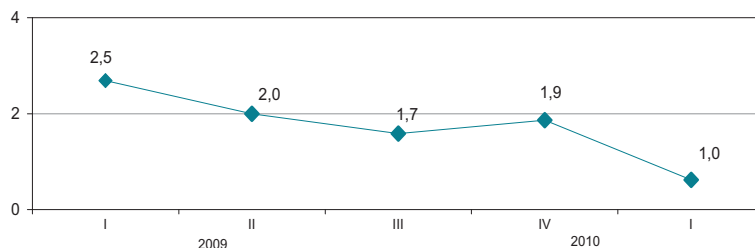

#### Производственные здания

в процентах к соответствующему кварталу, прирост

на конец периода, в процентах к декабрю предыдущего года

2008г.....	102,3
2009г.....	105,5

в процентах к предыдущему месяцу

I квартал 2009г. ....	104,6
I квартал 2010г. ....	100,3

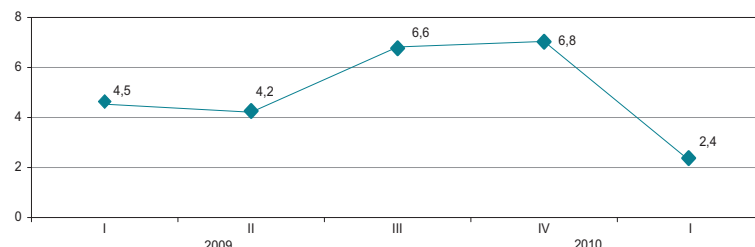

Строительные работы по сооружению кирпичных жилых домов в I квартале 2010г. по сравнению с I кварталом 2009г. подорожали на 1,1%, монолитных свыше 5 этажей – на 1%. Возведение промышленных зданий из железобетона стало дороже на 3%, из металло-конструкций – на 1,8%.

	в процентах			
	I квартал 2010г. к		Справочно: I квартал 2010г. к	
	IV кварталу 2009г.	I кварталу 2009г.	IV кварталу 2008г.	I кварталу 2008г.
Жилые дома	100,2	101,0	101,0	102,5
Общеобразовательная школа	100,5	102,0	100,8	102,7
Административное здание	101,3	102,5	101,3	103,1
Производственное здание	100,3	102,4	104,6	104,5
Здание по сохранению сельхозпродуктов	100,7	101,3	100,9	103,6
Автомобильная дорога	100,6	102,8	100,8	102,5

### По видам строительных работ

в процентах

	Подготовка участка к строительству		Общестроительные работы		Монтаж инженерного оборудования		Строительные и отделочные работы	
	I квартал 2010 г.		I квартал 2010 г.		I квартал 2010 г.		I квартал 2010 г.	
	к IV кварталу 2009г.	к I кварталу 2009г.	к IV кварталу 2009г.	к I кварталу 2009г.	к IV кварталу 2009г.	к I кварталу 2009г.	к IV кварталу 2009г.	к I кварталу 2009г.
Жилые дома	98,9	101,0	100,1	100,3	101,0	103,6	99,8	100,6
Общеобразовательная школа	98,3	101,5	100,3	101,2	101,3	105,6	100,4	101,5
Административное здание	99,0	102,2	101,3	101,6	102,2	104,9	100,8	101,9
Производственное здание	101,6	103,6	100,9	102,5	99,6	101,6	99,2	102,3
Здание по сохранению сельхозпродуктов	100,3	103,3	100,6	100,7	102,6	105,0	99,2	97,8
Автомобильная дорога	103,8	105,4	99,2	101,7	-	-	-	-

### 5.5 ЦЕНЫ НА РЫНКЕ ЖИЛЬЯ

#### Изменение цен продажи нового жилья

на конец периода, в процентах к декабрю предыдущего года

2008 г.....	91,3
2009 г.....	93,1

в процентах к предыдущему месяцу

Май 2008г.....	99,5
Май 2009г.....	100,2
Май 2010г.....	99,0

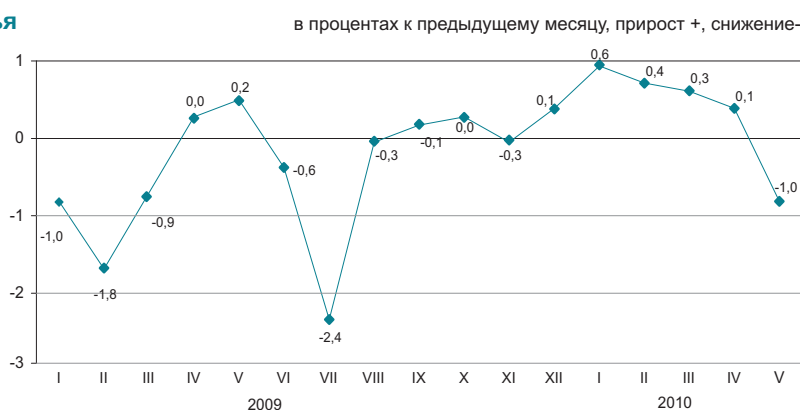

#### Изменение цен перепродажи благоустроенного жилья

на конец периода, в процентах к декабрю предыдущего года

2008 г.....	79,6
2009 г.....	93,3

в процентах к предыдущему месяцу

Май 2008г.....	96,1
Май 2009г.....	99,2
Май 2010г.....	100,0



В мае 2010 года в среднем по республике цены продажи нового жилья уменьшились на 1%, а перепродажи благоустроенного жилья остались без изменений.

в процентах

	Цена за 1 кв.м, тенге	Май 2010г. к			
		апрелю 2010г.	декабрю 2009г.	маю 2009г.	декабрю 2005г.
Продажа нового жилья	138 278	99,0	100,3	96,8	148,4
Перепродажа благоустроенного жилья	101 245	100,0	100,4	95,4	167,5

#### Изменение цен на рынке жилья

на конец периода, в процентах к декабрю 2000г.

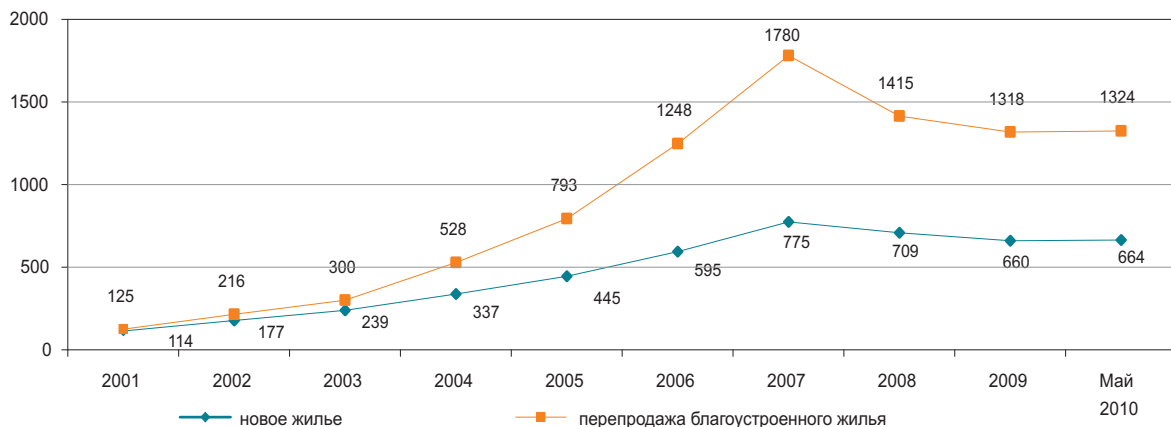

### 5.6 ИНДЕКС ЦЕН ОПТОВЫХ ПРОДАЖ

на конец периода, в процентах к декабрю предыдущего года

2008 г.....	107,8
2009 г.....	103,1

в процентах к предыдущему месяцу

Май 2008г.....	102,1
Май 2009г.....	98,8
Май 2010г.....	100,2



В мае т.г. повышение цен оптовых продаж отмечено на баранину на 7,7%, картофель – на 2,6%, мясо птицы – на 2,3%, нефть – на 3%, черные металлы – на 2,5%, мазут – на 2,4%, их снижение – на яйца на 14,2%, сахар – на 2,3%, ячмень – на 2,1%, рис – на 1,8%, молоко – на 0,5%.

	Май 2010г. к				Январь-май 2010г. к январю-маю 2009г.
	апрелю 2010г.	маю 2009г.	декабрю 2009г.	декабрю 2005г.	
<b>Товары и продукция- всего</b>	100,2	104,4	101,6	137,9	104,4
Потребительские товары	100,0	105,1	102,2	136,5	107,7
Продукция промежуточного потребления	100,2	104,1	101,5	139,2	101,9
Средства производства	100,9	102,2	100,0	120,9	103,7

#### Товары классифицированные по конечному назначению

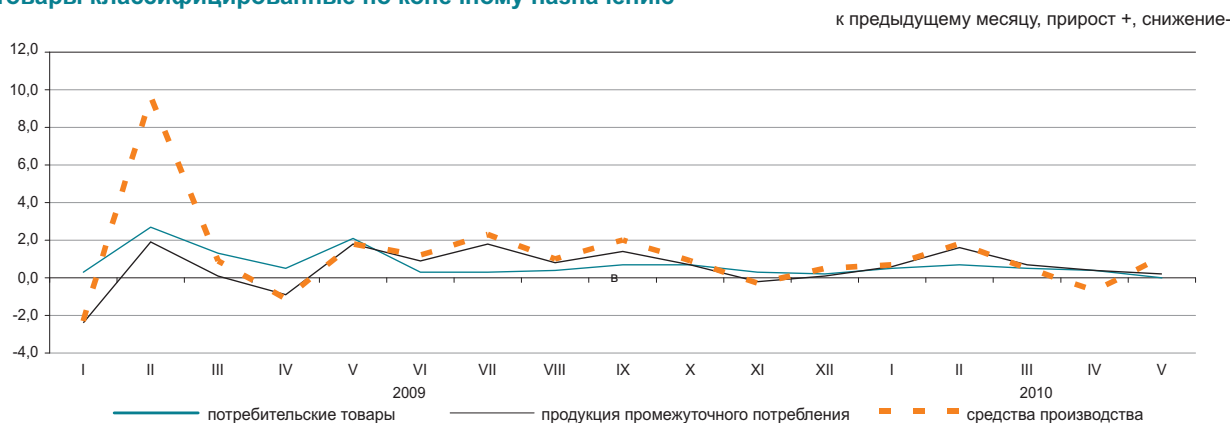

#### По основным группам

	Май 2010г. к				Январь-май 2010г. к январю-маю 2009г.
	апрелю 2010г.	маю 2009г.	декабрю 2009г.	декабрю 2005г.	
Фрукты и овощи свежие	103,3	93,1	105,3	166,2	90,1
Мясо и мясные продукты	100,8	105,1	101,7	146,6	106,1
Продукты молочные, яйца, масла и жиры	99,1	104,1	102,9	145,6	102,5
Сахар, шоколад, изделия кондитерские	99,0	112,1	104,1	155,5	114,7
Мука и крупы	99,8	83,8	92,3	133,8	82,0
Кофе, чай, какао и пряности	100,0	106,5	102,0	141,1	110,3
Детали и принадлежности для автомобилей	100,4	103,3	103,1	115,2	101,6
Посуда и средства чистящие	100,0	105,6	101,5	155,4	110,1
Товары фармацевтические и медицинские	100,4	108,9	103,7	138,8	110,3
Топливо твердое, жидкое, газообразное	100,2	112,5	103,2	134,7	110,2
Товары химические	100,0	100,0	100,0	117,4	100,0
Шины	101,0	108,3	102,3	143,7	107,0

## 5.7 ИНДЕКСЫ ТАРИФОВ НА УСЛУГИ ТРАНСПОРТА И СВЯЗИ

### На услуги грузового транспорта

на конец периода, в процентах к декабрю предыдущего года

2008 г.....	110,5
2009 г.....	101,3
в процентах к предыдущему месяцу	
Май 2008г.....	100,0
Май 2009г.....	100,0
Май 2010г.....	100,0



### По видам грузового транспорта

Увеличение тарифов на перевозку грузов в мае т.г. отмечено на автомобильном транспорте. Доставка грузов автомобилями на пригородных сообщениях стала дороже на 0,4%, внутри республики – на 0,3%, а в страны СНГ – дешевле на 0,1%.

	Май 2010г. к				Январь-май 2010г. к январю-маю 2009г.
	апрелю 2010г.	декабрю 2009г.	маю 2009г.	декабрю 2005г.	
<b>Грузовой транспорт</b>	100,0	111,7	111,6	140,2	112,0
Автомобильный	100,2	101,5	101,6	126,8	101,6
Железнодорожный	100,0	119,1	119,1	163,5	119,1
Воздушный	100,0	100,0	100,0	89,5	104,7
Трубопроводный	100,0	100,0	99,9	107,8	100,8
Внутренний водный	101,5	101,5	101,1	114,5	99,9

### На услуги связи для юридических лиц

на конец периода, в процентах к декабрю предыдущего года

2008 г.....	100,8
2009 г.....	99,8
в процентах к предыдущему месяцу	
Май 2008г.....	100,0
Май 2009г.....	99,9
Май 2010г.....	100,2

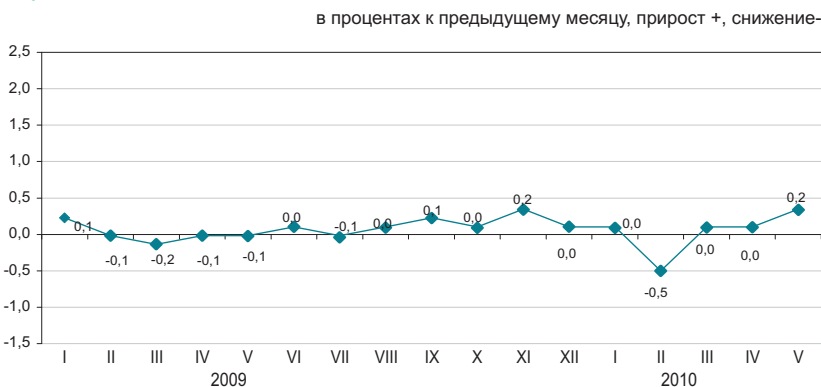

### По видам услуг связи

	Май 2010г. к				Январь-май 2010г. к январю-маю 2009г.
	апрелю 2010г.	декабрю 2009г.	маю 2009г.	декабрю 2005г.	
<b>Услуги связи</b>	100,2	99,7	99,9	92,2	99,6
Услуги почты	100,0	106,7	106,7	254,0	105,4
Услуги курьерской связи	100,1	99,7	99,7	103,9	99,9
Услуги электросвязи	100,2	99,7	99,8	89,7	99,5
Городская телефонная связь	99,9	99,5	99,5	99,0	99,7
Междугородная телефонная связь	101,7	97,6	97,1	92,0	96,2
Услуги для передачи данных	100,0	100,0	100,0	100,0	100,0
Услуги по предоставлению доступа к сети «Интернет»	100,0	99,3	99,0	62,1	96,7

## 5.8 ИНДЕКСЫ ЦЕН ВНЕШНЕЙ ТОРГОВЛИ

### Экспортные поставки

на конец периода, в процентах к декабрю предыдущего года

2008 г.....	86,4
2009 г.....	110,2

в процентах к предыдущему месяцу

Апрель 2008г.....	105,1
Апрель 2009г.....	99,1
Апрель 2010г.....	94,9



### Импортные поступления

на конец периода, в процентах к декабрю предыдущего года

2008 г.....	113,6
2009 г.....	100,8

в процентах к предыдущему месяцу

Апрель 2008г.....	104,0
Апрель 2009г.....	99,9
Апрель 2010г.....	100,5



В апреле т.г. снижение цен экспортных товаров отмечено на свинец – 8,8%, цинк – 7,6%, нефть – 7,1%, пшеницу – 4,9%, уголь – 2,9%, их повышение на – медь на 6,1%, черные металлы – 2,5%, нефтепродукты – 2,4%. Из импортируемой продукции фармацевтические товары стали дороже на 8%, сахар – 2,7%, масло растительное – 0,8%, табак – дешевле на 10,9%, рыба – 5,3%, чай – 5,2%, обувь – 0,1%.

	Апрель 2010г. к				Январь-апрель 2010г. к январю-апрелю 2009г.
	марту 2010г.	апрелю 2009г.	декабрю 2009г.	декабрю 2005г.	
<b>Экспорт - всего</b>	94,9	153,7	98,6	154,1	154,2
Сырье	92,8	157,5	95,4	138,5	163,7
Полуфабрикаты	100,7	149,5	108,4	190,8	135,6
Готовые товары	99,6	94,8	100,9	175,3	91,3
<b>Импорт - всего</b>	100,5	111,2	100,1	144,5	108,4
Сырье	100,4	143,1	100,1	232,9	161,9
Полуфабрикаты	100,9	92,3	96,9	111,2	84,7
Готовые товары	100,4	110,3	101,2	139,1	106,6

### По группам продукции

	в процентах							
	Экспортные поставки				Импортные поступления			
	апрель 2010г. к				апрель 2010г. к			
	марту 2010г.	апрелю 2009г.	декабрю 2009г.	декабрю 2005г.	марту 2010г.	апрелю 2009г.	декабрю 2009г.	декабрю 2005г.
Рыба и ракообразные, моллюски и другие водные беспозвоночные	102,6	146,3	99,6	190,8	94,7	107,1	94,9	98,8
Молочная продукция, яйца птиц	104,7	121,2	105,8	162,5	101,1	113,3	105,1	138,7
Зерновые культуры	96,0	74,2	94,4	122,4	102,5	81,9	93,9	148,4
Сахар и кондитерские изделия из сахара	103,6	125,6	110,9	148,8	101,7	153,1	133,1	101,9
Алкогольные и безалкогольные напитки	100,8	121,5	99,9	296,5	106,2	126,2	102,3	142,2
Минеральные продукты	93,0	162,6	96,6	143,8	100,5	145,0	98,8	210,5
Черные и цветные металлы	102,2	145,6	106,8	183,0	99,1	81,2	96,3	103,9
Продукция химической промышленности	98,7	131,4	104,5	160,0	101,6	97,3	101,5	117,5
Пластмассы и изделия из них	103,0	101,5	92,4	117,9	101,2	94,5	94,2	81,9
Текстиль и текстильные изделия	100,0	123,3	104,8	136,6	105,1	123,0	113,0	233,2

## 6. НАЦИОНАЛЬНАЯ ЭКОНОМИКА

### 6.1 КРАТКОСРОЧНЫЙ ЭКОНОМИЧЕСКИЙ ИНДИКАТОР

в процентах к соответствующему месяцу  
предыдущего года

	2009	2010
Январь	97,1	108,5
Февраль	95,3	106,1
Март	94,1	110,5
Апрель	93,2	110,3
Май	94,2	109,7
Июнь	102,3	
Июль	97,5	
Август	95,1	
Сентябрь	102,4	
Октябрь	107,8	
Ноябрь	109,9	
Декабрь	115,4	

в процентах к соответствующему месяцу предыдущего года

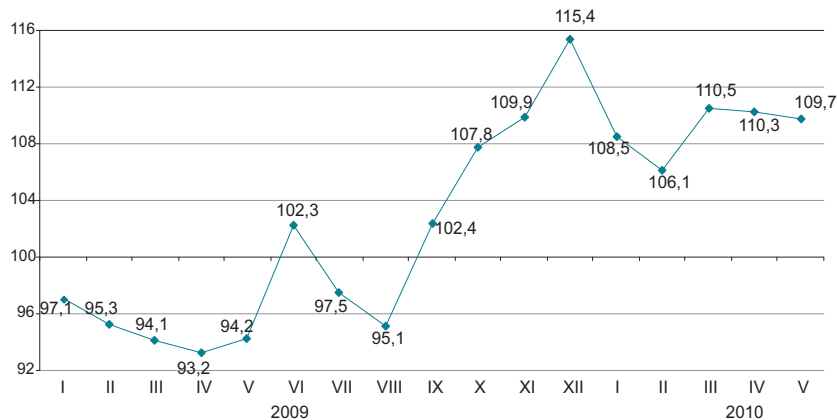

в процентах соответствующему периоду  
предыдущего года

	2009	2010
Январь	97,1	108,5
Январь-февраль	96,3	107,2
Январь-март	95,5	108,3
Январь-апрель	94,9	108,8
Январь-май	94,7	109,0
Январь-июнь	95,9	
Январь-июль	96,1	
Январь-август	95,9	
Январь-сентябрь	96,8	
Январь-октябрь	98,3	
Январь-ноябрь	99,8	
Январь-декабрь	101,0	

в процентах соответствующему периоду предыдущего года

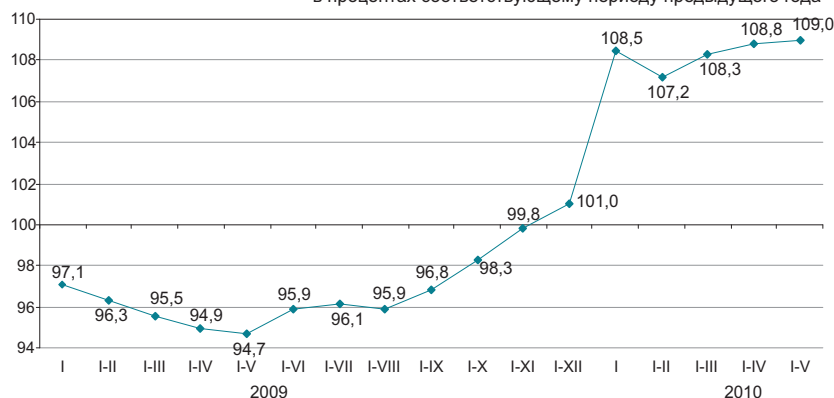

Краткосрочный экономический индикатор – показатель, характеризующий тенденции развития экономики. Его расчет осуществляется для обеспечения оперативности и базируется на изменении индексов выпуска по базовым отраслям: сельское хозяйство, промышленность, строительство, торговля, транспорт и связь. Доля указанных отраслей в объеме ВВП составляет 67-68%.

## 6.2 ВАЛОВОЙ ВНУТРЕННИЙ ПРОДУКТ

ИФО, в процентах к соответствующему периоду предыдущего года

2001г.....	113,5
2002г.....	109,8
2003г.....	109,3
2004г.....	109,6
2005г.....	109,7
2006г.....	110,7
2007г.....	108,9
2008г.....	103,3
2009г. <sup>1)</sup> .....	101,2
Январь-март 2010г. <sup>2)</sup> .....	107,1



### Производство товаров и услуг

В структуре ВВП за январь-март 2010г. производство товаров составило 41,1%, производство услуг 55,8%. Основную долю в производстве ВВП занимает промышленность 34,5%, оптовая и розничная торговля; ремонт автомобилей и мотоциклов – 13,6%.

в процентах к соответствующему периоду предыдущего года

	Январь-март 2010г.		
	ВДС, млрд. тенге	индекс физического объема	дефлятор
Всего	3 760,0	104,1	116,3
Производство товаров	1 594,1	107,1	128,1
Производство услуг	2 165,9	102,3	108,9

### ВВП по видам экономической деятельности

в процентах к соответствующему периоду предыдущего года

	Январь-март 2010г.						
	ВДС, млрд. тенге	индекс физического объема		дефлятор		структура ВВП, в % к итогу	
		2009	2010	2009	2010	2009	2010
Валовой внутренний продукт	3 881,6	97,8	107,1	97,4	118,6	100,0	100,0
Сельское, лесное и рыбное хозяйство	89,6	103,6	102,4	116,1	108,3	2,6	2,3
Промышленность	1 336,8	95,3	111,8	82,7	140,3	27,9	34,5
Строительство	167,8	93,5	91,3	106,1	80,4	7,5	4,3
Оптовая и розничная торговля; ремонт автомобилей и мотоциклов	529,3	94,7	111,5	108,5	107,0	14,5	13,6
Транспорт и складирование	291,4	95,1	105,2	111,8	114,9	7,9	7,5
Услуги по проживанию и питанию	38,2	104,0	95,5	116,3	103,1	1,3	1,0
Информация и связь	81,6	103,5	104,5	101,0	73,6	3,5	2,1
Финансовая и страховая деятельность	181,2	107,1	78,5	93,6	122,5	6,2	4,7
Операции с недвижимым имуществом	378,7	104,0	101,0	101,7	113,3	10,8	9,8
Профессиональная, научная и техническая деятельность	213,8	103,8	102,1	113,4	112,4	6,1	5,5
Деятельность в области административного и вспомогательного обслуживания	105,2	103,1	107,9	112,9	109,3	2,9	2,7
Государственное управление и оборона; обязательное социальное обеспечение	72,0	109,3	98,2	102,7	104,4	2,3	1,8
Образование	142,5	101,9	103,1	112,4	104,2	4,3	3,7
Здравоохранение и социальные услуги	78,8	99,5	104,8	115,2	110,3	2,2	2,0
Искусство, развлечения и отдых	22,6	102,3	108,4	105,0	111,0	0,6	0,6
Предоставление прочих видов услуг	27,8	104,8	89,7	111,1	116,2	0,9	0,7
Деятельность домашних хозяйств, нанимающих домашнюю прислугу и производящих товары и услуги для собственного потребления	2,9	100,0	100,0	120,7	100,0	0,1	0,1
Косвенно-измеряемые услуги финансового посредничества	-76,0	107,7	57,3	104,1	70,6	-6,1	-2,0
Валовая добавленная стоимость	3 684,1	97,9	107,1	98,6	117,9	95,5	94,9
Чистые налоги на продукты	197,5	96,4	107,1	76,9	134,2	4,5	5,1

<sup>1)</sup> Данные на квартальной основе.

<sup>2)</sup> Оперативные данные.

## 6. ВАЛОВОЙ ВНУТРЕННИЙ ПРОДУКТ МЕТОДОМ КОНЕЧНОГО ИСПОЛЬЗОВАНИЯ

В 2009 году по сравнению с предыдущим годом в реальном исчислении по расходам домашних хозяйств на конечное потребление наблюдается снижение на 3%, а по расходам органов государственного управления и некоммерческих организаций, обслуживающих домашние хозяйства увеличение – на 1,1% и 7,6% соответственно.

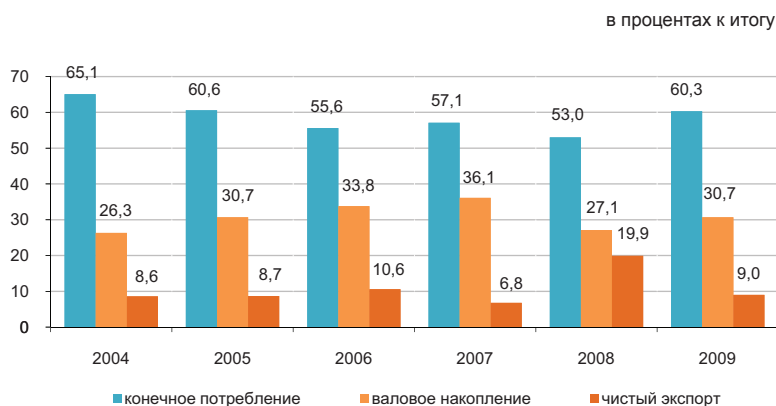

### ВВП методом конечного использования

	в текущих ценах, млн. тенге	2009г.*					
		индекс физического объема, в процентах к предыдущему году		дефлятор, в процентах к предыдущему году		структура ВВП, в % к итогу	
		2008	2009	2008	2009	2008	2009
<b>Расходы на конечное потребление</b>							
домашних хозяйств	9 400 779,4	105,2	97,9	114,1	111,3	53,0	60,4
органов государственного управления	7 280 337,4	106,3	97,0	114,6	109,3	42,2	46,7
на индивидуальные товары и услуги	1 983 589,3	104,3	101,1	112,5	120,0	10,1	12,7
на коллективные услуги некоммерческих организаций, обслуживающих домашние хозяйства	1 004 501,4 979 087,9 136 852,7	101,8 106,5 71,7	102,9 99,3 107,6	114,5 110,7 106,4	122,8 117,2 108,1	4,9 5,2 0,7	6,4 6,3 0,9
Валовое накопление	4 773 394,3	87,2	104,7	110,9	103,2	27,1	30,7
валовое накопление основного капитала	4 541 438,9	101,0	101,9	110,6	103,4	26,5	29,2
изменение запасов материальных оборотных средств	231 955,4	-	-	125,6	100,1	0,6	1,5
Чистый экспорт	1 399 414,8	-	-	-	-	19,9	9,0
экспорт товаров и услуг	7 145 466,5	100,8	93,8	143,5	82,9	56,4	45,9
импорт товаров и услуг	5 746 051,7	88,5	84,1	122,4	114,9	36,5	36,9
Валовой внутренний продукт методом конечного использования	15 573 588,5	103,7	102,5	124,4	93,3	100,0	100,0
Валовой внутренний продукт методом производства	16 100 315,0	103,3	101,2	121,0	99,1	-	-

\* Оперативные данные.

## 6.(

## МЕТОДОМ ДОХОДОВ

В 2009 году\* в производстве товаров доля валовой прибыли/валового смешанного дохода составила 69,1%, чистых налогов на производство – 2,0%, оплаты труда – 28,9%.

В производстве услуг доля валовой прибыли/валового смешанного дохода составила 56,6%, чистых налогов на производство – 1,3%, оплаты труда – 42,1%.

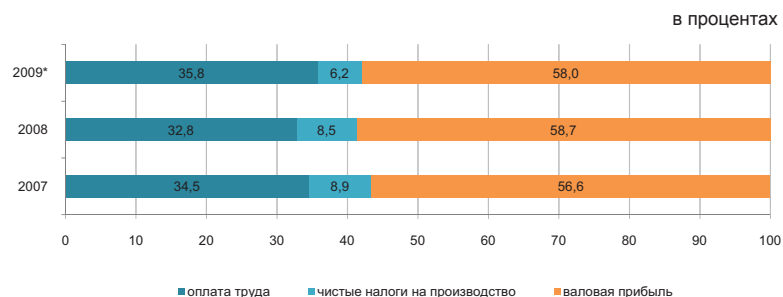

### Отраслевая структура производства и образования доходов по видам экономической деятельности за 2009 год\*

в процентах

	ВДС, млн. тенге	в том числе					
		оплата труда		другие налоги на производство за вычетом других субсидий на производство		валовая прибыль/валовой смешанный доход	
		2008	2009	2008	2009	2008	2009
Производство товаров	100,0	26,4	28,9	1,8	2,0	71,8	69,1
Сельское, лесное и рыбное хозяйство	100,0	20,3	19,1	0,8	0,7	78,9	80,2
Промышленность	100,0	23,6	26,9	2,0	2,2	74,4	70,9
Строительство	100,0	41,3	44,0	2,1	2,1	56,6	53,9
Производство услуг	100,0	39,8	42,1	1,3	1,3	58,9	56,6
Торговля, ремонт автомобилей, бытовых изделий и предметов личного пользования	100,0	47,2	46,4	2,0	2,0	50,8	51,6
Гостиницы и рестораны	100,0	42,8	44,5	2,0	2,0	55,2	53,5
Транспорт и связь	100,0	35,0	37,2	1,7	1,8	63,3	61,0
Финансовая деятельность	100,0	21,2	20,6	1,0	1,0	77,8	78,4
Операции с недвижимым имуществом, аренда и услуги потребителям	100,0	26,5	28,9	0,9	0,9	72,6	70,2
Государственное управление	100,0	76,4	77,3	0,0	0,0	23,6	22,7
Образование	100,0	77,7	77,3	0,1	0,1	22,2	22,6
Здравоохранение и предоставление социальных услуг	100,0	76,8	82,8	0,2	0,2	23,0	17,0
Предоставление коммунальных, социальных и персональных услуг	100,0	59,7	62,4	1,4	1,3	38,9	36,3
Деятельность домашних хозяйств, нанимающих домашнюю прислугу и производящих товары и услуги для собственного потребления	100,0	39,4	37,7	0,6	0,6	60,0	61,7
Итого по видам экономической деятельности	100,0	33,5	36,2	1,6	1,6	64,9	62,2

\* Оперативные данные.

## 6.5 ПЛАТЕЖНЫЙ БАЛАНС

(по данным НБ, нейтральное представление)

### Сальдо по счету текущих операций платежного баланса

млрд. долларов США  
 IV квартал 2008г. .... -63,20  
 IV квартал 2009г. .... 705,62

За IV квартал 2009г. сложилось положительное сальдо по счету текущих операций платежного баланса 705,62 млн. долларов США (в IV квартале 2008г. результат был отрицательным -63,20 млн. долларов США).

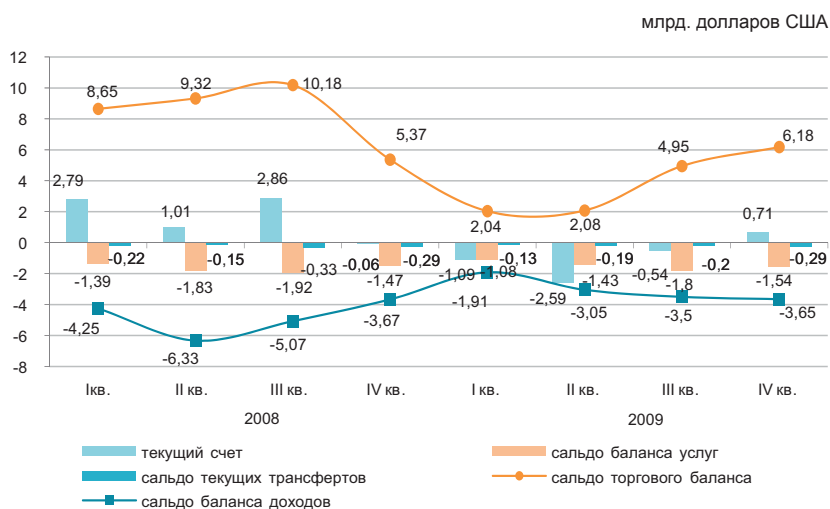

млн. долларов США

	2008				2009			
	I квартал	II квартал	III квартал	IV квартал	I квартал	II квартал	III квартал	IV квартал
Текущий счет	2 789,05	1 013,98	2 856,14	-63,20	-1 088,50	-2 586,51	-544,46	705,62
Счет операций с капиталом	4,12	7,75	-8,39	-16,29	3,12	-9,18	-21,11	-13,33
Счет финансовых операций	-2 455,52	-2 562,97	41,73	5 798,30	4 014,98	1 703,94	497,27	-1 111,33
Нетто ошибки и пропуски	-337,65	1 541,24	-2 889,49	-5 718,80	-2 929,60	891,75	68,29	419,04

млн. долларов США

Сальдо по операциям с прямыми инвестициями составило 2827,38 млн. долларов (3104,02 млн. долларов в IV квартале 2008г.). За отчетный период результат операций с прямыми инвестициями за рубежом был отрицательным -637,7 млн. долларов, а в Казахстане положительным 3465,08 млн. долларов.

В IV квартале 2009г. результат операций с портфельными инвестициями сложился положительным 163,82 млн. долларов (в IV квартале 2008г. был отрицательным -3137,62 млн. долларов).

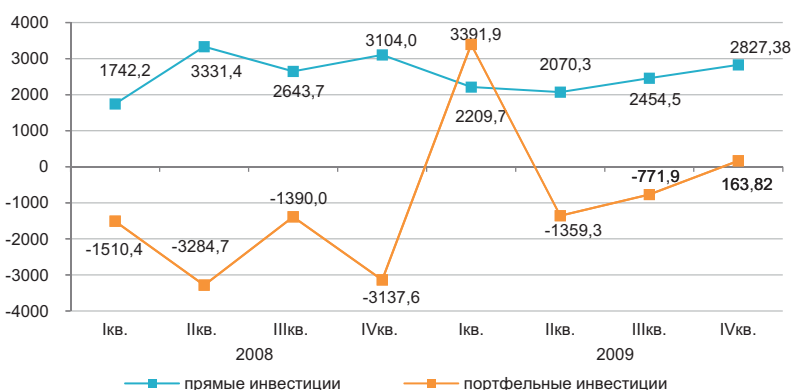

## 6.6 ИНДЕКСЫ ПРОИЗВОДИТЕЛЬНОСТИ ТРУДА

в процентах к предыдущему году

2007г	107,5
2008г	100,0
2009г	100,1

в процентах к соответствующему периоду предыдущего года

2007г.	
Январь-март	109,1
Январь-июнь	109,2
Январь-сентябрь	108,1
2008г.	
Январь-март	103,0
Январь-июнь	102,4
Январь-сентябрь	100,6
2009г.	
Январь-март	97,6
Январь-июнь	97,4
Январь-сентябрь	97,9

В целом по экономике индекс производительности труда за 2009 год (по квартальным данным) к предыдущему году составил 100,1%. По сравнению с предыдущим годом наблюдается увеличение индексов производительности труда в следующих видах экономической деятельности: сельском хозяйстве, охоте и лесоводстве – 115,5%, промышленности – 101,9%, транспорте и связи – 100,2%.

2000=100

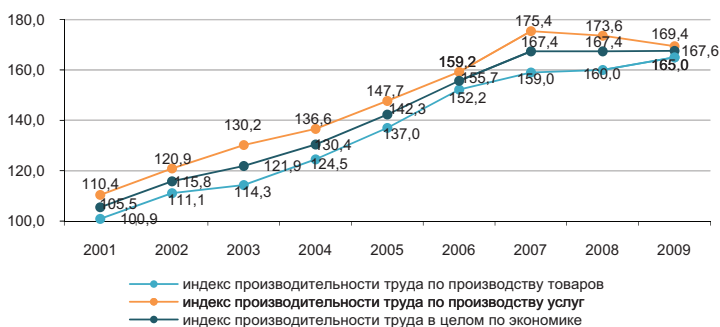

в процентах к предыдущему году

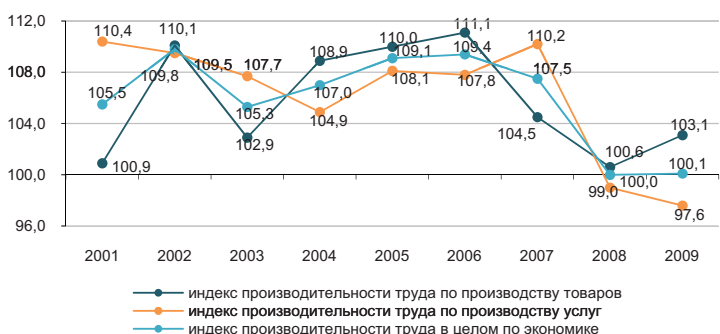

### По видам экономической деятельности

в процентах к предыдущему году

	2009г.
В целом по экономике*	100,1
Сельское хозяйство, охота и лесоводство, рыболовство, рыбоводство	115,3
Промышленность	101,9
Строительство	94,6
Торговля; ремонт автомобилей, бытовых изделий и предметов личного пользования	95,8
Гостиницы и рестораны	91,6
Транспорт и связь	100,2
Финансовая деятельность	91,5
Операции с недвижимым имуществом, аренда и предоставление услуг потребителям	98,0
Государственное управление	98,9
Образование	100,6
Здравоохранение и предоставление социальных услуг	102,3
Предоставление коммунальных, социальных и персональных услуг	97,8

в процентах к предыдущему году

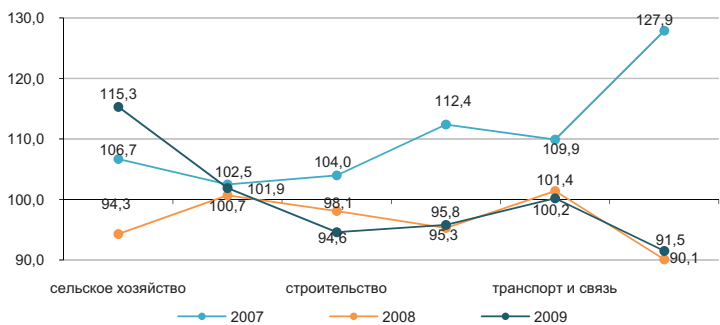

\*Индекс рассчитан без учета косвенно измеряемых услуг финансового посредничества.

## 6.7 ИНВЕСТИЦИИ В ОСНОВНОЙ КАПИТАЛ

в процентах к соответствующему периоду предыдущего года

Январь-май 2009г .....107,4  
 Январь-декабрь 2009г.....102,1  
 Январь-май 2010г.....94,1



### По источникам финансирования

Преобладающими источниками инвестиций в январе-мае 2010г. остаются собственные средства хозяйствующих субъектов, при этом заемные средства уменьшились на 18,2%.

В мае 2010г. по сравнению с апрелем объем инвестиций увеличился на 22,1%.

	Январь-май 2010г.		Январь-май 2009г.	
	млн. тенге	удельный вес, в процентах	млн. тенге	удельный вес, в процентах
Инвестиции в основной капитал	1 322 762	100	1 339 623	100
в том числе за счет средств:				
государственного бюджета	231 680	17,5	153 829	11,5
собственных	595 918	45,1	470 624	35,1
иностраннх	398 614	30,1	602 656	45,0
заемных	96 550	7,3	112 514	8,4

### По технологической структуре

Наблюдается увеличение инвестиционных вложений на работы по строительству и капитальному ремонту зданий и сооружений на 12,1%.

Инвестиции, направленные на приобретение машин, оборудования, инструмента, инвентаря уменьшились на 10,8%, на прочие капитальные работы и затраты - 24,2%.



### По направлениям использования \*

Наиболее привлекательной отраслью для инвестиционных вложений остается горнодобывающая промышленность и разработка карьеров, доля которой в общем объеме инвестиций в основной капитал составила 43,8%.



### По размерности предприятий

Объем инвестиционных вложений крупных предприятий за январь-май 2010г. составил 670,9 млрд. тенге, по сравнению с соответствующим периодом предыдущего года их удельный вес увеличился на 2,2 процентного пункта.

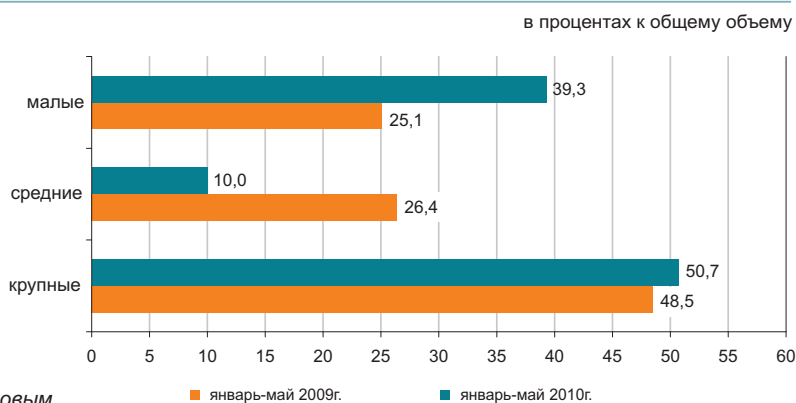

\* Данные представлены в соответствии с новым классификатором ОКЭД.

## 6.8 ТОПЛИВНО-ЭНЕРГЕТИЧЕСКИЕ РЕСУРСЫ (ТЭР)

### Ресурсы

В январе-апреле 2010г. общие ресурсы основных природных видов топлива (нефти, включая газовый конденсат, газа природного и угля), вовлеченных в экономический оборот республики, составили 65,7 млн. тонн условного топлива.

	Удельный вес в общем объеме природных ресурсов	Январь-апрель 2010г. к январю-апрелю 2009г.		
		ресурсы	производство	импорт
Нефть сырая	46,6	110,2	108,9	122,9
Уголь	34,4	117,7	117,8	87,3
Газ природный	11,3	113,7	99,2	109,8
Газовый конденсат	7,7	101,6	101,6	-



Ресурсы нефтепродуктов формируются в основном за счет собственного производства (83,4–99,9%). Спрос на нефтепродукты частично восполнен их импортом. В январе-апреле 2010г. по сравнению с соответствующим периодом 2009г. в структуре ресурсов наблюдается уменьшение доли импорта бензина (на 15,8 процентных пункта), газойлей (на 3,9 процентных пункта), пропана и бутана сжиженного (на 1,5 процентных пункта).

	Январь-апрель 2010г. к январю-апрелю 2009г.	К общему объему ресурсов		
		ресурсы	производство	импорт
Бензин автомобильный	109,7	83,4	16,6	5,0
Газойли	112,2	93,3	6,7	40,6
Керосин	156,5	88,1	11,9	1,2
Мазут	135,7	99,6	0,4	62,3
Пропан и бутан сжиженные	134,8	99,9	0,1	78,7

### Использование

В январе-апреле 2010г. по сравнению с соответствующим периодом 2009г. увеличился объем экспорта ТЭР на 2,4%.

Поставки нефти в большей степени продолжают осуществляться в Италию (22,3% от общего объема экспорта), Китай (14,2%), Францию (13,6%), Австрию (7,9%). В общем объеме ресурсов доля экспорта нефти по сравнению с аналогичным периодом 2009г. снизилась на 8,1 процентных пункта.

	Январь-апрель 2010г. к январю-апрелю 2009г.		К общему объему ресурсов	
	экспорт	реализация на внутреннем рынке	экспорт	реализация на внутреннем рынке
Нефть сырая	100,7	2,5р.	85,7	14,3
Уголь	96,6	128,3	27,4	72,6
Газ природный	110,7	-	100,0	-
Газовый конденсат	134,7	95,0	21,9	78,1

### Объемы экспорта нефти сырой

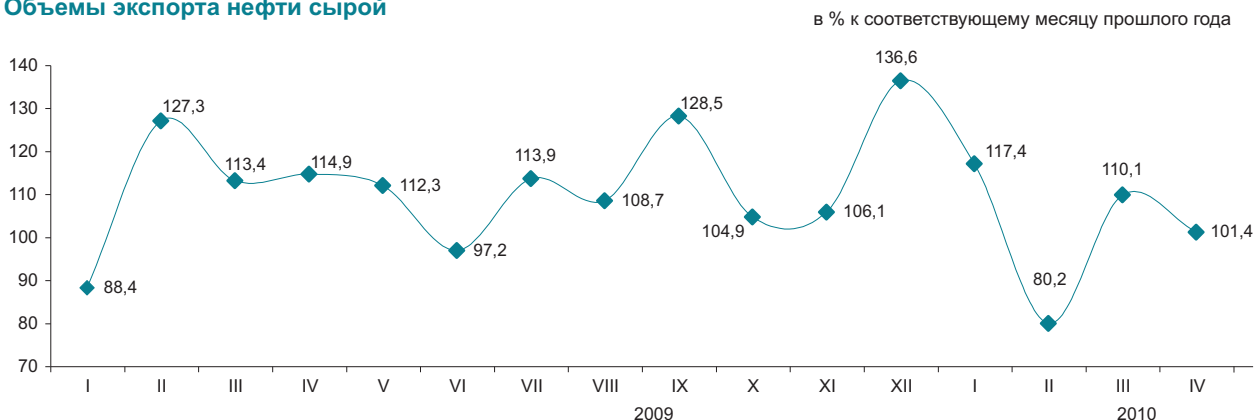

### 6.9 БИЗНЕС РЕГИСТР

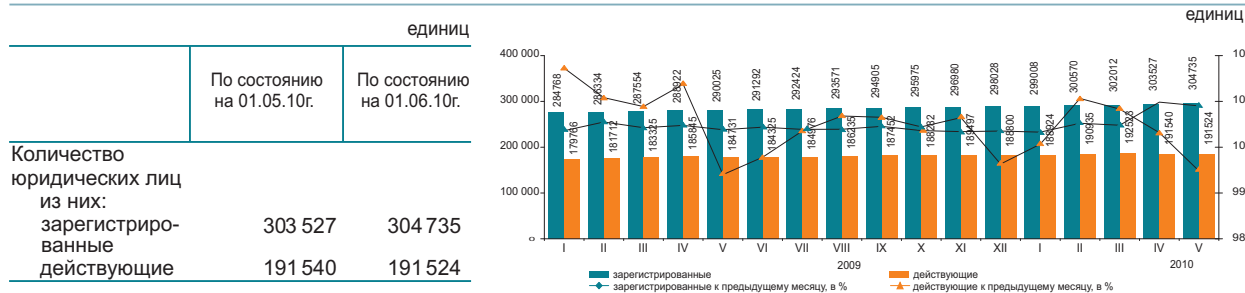

#### Зарегистрированные юридические лица по видам деятельности и активности\*

по состоянию на 01.06.10г.; единиц

	Всего	действующие	из них			в процессе ликвидации
			в том числе			
			еще не активные (новые)	активные	временно не активные	
Всего	304 735	191 524	28 749	113 763	49 012	4 428
Оптовая и розничная торговля						
ремонт автомобилей и мотоциклов	101 357	54 219	11 405	25 663	17 151	1 646
Строительство	39 503	26 947	4 936	12 754	9 257	449
Обрабатывающая промышленность	18 722	10 957	1 131	7 285	2 541	337
Образование	15 433	13 240	437	12 324	479	127
Операции с недвижимым имуществом	14 462	9 606	679	6 900	2 027	210
Сельское, лесное и рыбное хозяйство	13 637	7 758	678	5 115	1 965	332
Транспорт и складирование	10 115	6 605	1 133	4 045	1 427	179
Государственное управление и оборона; обязательное социальное обеспечение	9 789	8 996	84	8 758	154	38
Финансовая и страховая деятельность	6 945	4 469	1 081	2 707	681	73
Информация и связь	6 502	4 057	539	2 391	1 127	104
Здравоохранение и социальные услуги	5 798	3 885	248	3 250	387	69
Услуги по проживанию и питанию	3 299	1 902	239	1 034	629	52
Горнодобывающая промышленность и разработка карьеров	2 034	1 386	206	801	379	26
Электроснабжение, подача газа, пара и воздушное кондиционирование	1 115	651	48	483	120	43
Деятельность экстерриториальных организаций и органов	2	2	-	2	-	-

\* Данные представлены в соответствии с новым классификатором ОКЭД.

Количество зарегистрированных юридических лиц в Казахстане ежегодно увеличивается. Наибольшее количество зарегистрированных юридических лиц приходится на оптовую и розничную торговлю; ремонт автомобилей и мотоциклов, доля которых на 1 июня 2010г. составила 33,3%. На втором месте - строительство (13,0%), на третьем – обрабатывающая промышленность (6,1%). В совокупности доля этих трех видов деятельности составляет 52,4% всех зарегистрированных юридических лиц.

#### Зарегистрированные юридические лица по формам собственности

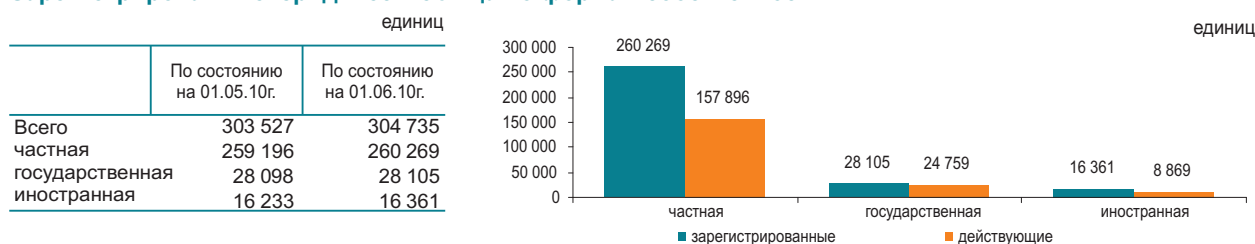

#### Количество зарегистрированных юридических лиц по размерности

единиц		единиц	
	По состоянию на 01.05.10г.	По состоянию на 01.06.10г.	
Всего	303 527	304 735	
малые	287 860	289 016	
средние	13 284	13 329	
крупные	2 383	2 390	

#### Количество зарегистрированных юридических лиц по активности

единиц		единиц	
	По состоянию на 01.05.10г.	По состоянию на 01.06.10г.	
Всего	303 527	304 735	
действующие	191 540	191 524	
активные	112 555	113 763	
временно не активные	49 035	49 012	
еще не активные (новые)	29 950	28 749	
в процессе ликвидации	4 322	4 428	

## 7.1 ВНУТРЕННЯЯ ТОРГОВЛЯ

### Розничная торговля

в процентах к предыдущему году  
 2008 г.....103,1  
 2009 г\*.....96,1

в процентах к предыдущему месяцу  
 Май 2009г.....100,8  
 Май 2010г.....105,5

в процентах к соответствующему месяцу  
 предыдущего года  
 Май 2009г.....92,5  
 Май 2010г.....117,1

в процентах к соответствующему периоду  
 предыдущего года  
 Январь-май 2009г.....96,2  
 Январь-май 2009г.....112,1

\* По оперативным данным.

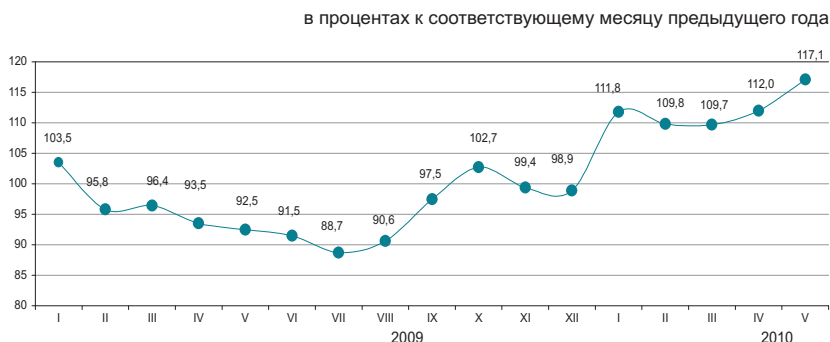

Оборот розничной торговли за январь-май 2010г. составил 1108,2 млрд. тенге и увеличился на 12,1% к соответствующему периоду 2009г., в большей степени, за счет торгующих предприятий (на 16,5% больше уровня января-мая 2009г.), доля которых в общем объеме розничного товарооборота составляет 56%. Объем торговли на рынках и индивидуальными предпринимателями увеличился в отчетном периоде на 7,1% по сравнению с соответствующим периодом предыдущего года.

На 1 июня 2010г. объем товарных запасов торговых предприятий в розничной торговле составил 112,7 млрд. тенге, в днях торговли – 48 дней.

	в процентах			
	Удельный вес	Май 2010г. к маю 2009г.	Май 2010г. к апрелю 2010г.	Январь-май 2010г. к январю-маю 2009г.
Розничная торговля	100,0	117,1	105,5	112,1
торгующими предприятиями	56,0	124,0	106,9	116,5
на рынках и индивидуальными предпринимателями	44,0	109,1	103,6	107,1

По данным обследования средних и крупных предприятий торговли, в реализуемых ими товарах казахстанское содержание продолжает преобладать в продовольственных товарах (от 80% до 95%). Непродовольственные товары в основном представлены импортной продукцией (например, средства моющие, чистящие – около 90%, фармацевтические товары – 80%).

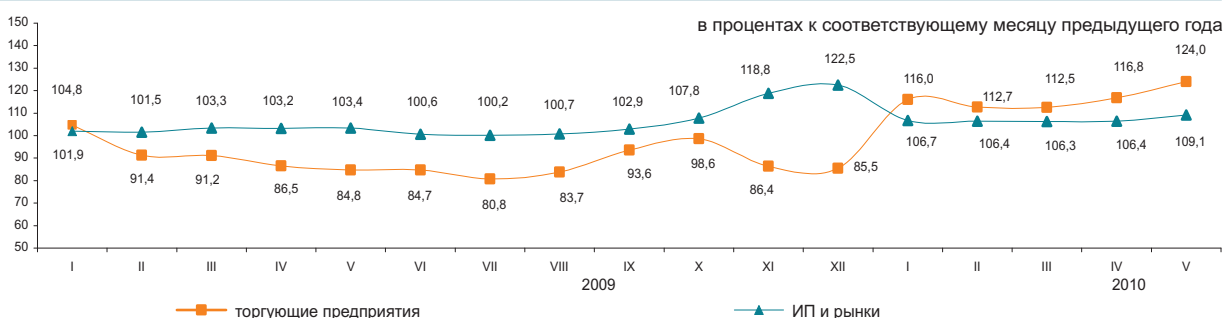

### Оптовая торговля

Оборот оптовой торговли за январь-май текущего года составил 2522,2 млрд. тенге или 113,4% к уровню соответствующего периода предыдущего года. За май текущего года по сравнению с предыдущим месяцем оптовый товарооборот вырос на 5,5%. Малыми предприятиями формируются 72,3% оптового товарооборота. В структуре оптового товарооборота преобладают непродовольственные товары и продукция производственно-технического назначения (около 85%).

### Услуги по предоставлению продуктов питания и напитков (общественное питание)

Объем услуг по предоставлению продуктов питания и напитков за январь-май 2010г. составил 51,3 млрд. тенге, или на 6,8% больше, чем в соответствующем периоде предыдущего года, в мае – 11,3 млрд. тенге или на 18,4% больше. На долю малых предприятий и индивидуальных предпринимателей приходится свыше половины оборота услуг (53,3%), средних и крупных предприятий – 46,7%.

## 7.2 БАЛАНС РЕСУРСОВ И ИСПОЛЬЗОВАНИЯ ОТДЕЛЬНЫХ ТОВАРОВ

(по данным КТК и АС)

### Продовольственные товары

Значительный удельный вес товаров отечественного производства наблюдается в ресурсах большинства продовольственных товаров. Вместе с тем, существует ряд продуктов, ресурсы которых в значительной мере обеспечиваются их импортом: плоды и орехи переработанные (97,3%), овощи и грибы переработанные и консервированные (89,9%), кофе и чай (63,9%). Экспорт продовольственных товаров продолжает осуществляться в большой степени за счет муки, 64,1% от общего объема ресурсов которой поставляется на внешний рынок.

	Январь-апрель 2010г. к январю-апрелю 2009г.			в процентах К общему объему ресурсов	
	ресурсы	произ- водство	импорт	экспорт	реализация на внутрен- нем рынке
Мука	120,4	120,7	25,4	64,1	35,9
Крупа	121,4	122,2	118,7	37,2	62,8
Макаронные изделия	106,4	107,2	101,6	8,9	91,1
Хлебобулочные и кондитерские изделия	99,3	108,4	88,1	2,4	97,6
Сахар	153,7	120,8	6,0р.	0,5	99,5
Воды минеральные и напитки безалкогольные	107,9	108,1	103,5	2,9	97,1
Растительное масло	130,1	143,4	108,6	11,3	88,7
Мясо	101,3	104,4	82,9	-	100,0
Молочные продукты	110,7	113,7	102,4	0,2	99,8

в процентах к общему объему

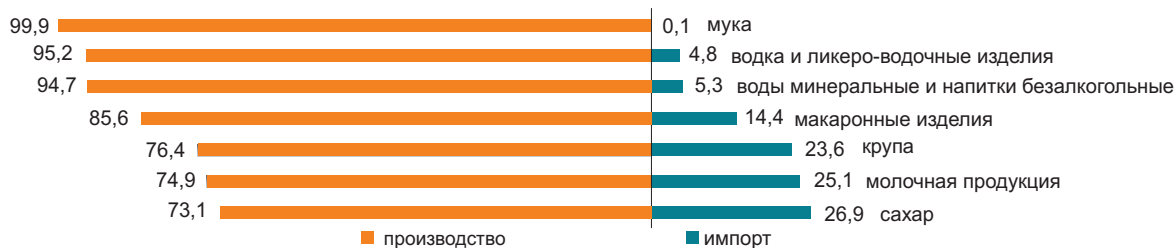

### Непродовольственные товары

Рынок непродовольственных товаров обеспечивается, преимущественно, ввозом из других стран. Преобладание импорта в наполнении ресурсов наблюдается по таким товарам, как средства гигиены полости рта (99,4%), средства моющие (96,8%), одежда верхняя (91,6%). Среди электробытовых товаров также значителен импорт по миксерам и соковыжималкам (99,4%), стиральным машинам (72,8%), телевизорам (60,3%).

По ресурсам строительных материалов складывается аналогичная ситуация. Отечественное производство преобладает только в строительных материалах, являющихся природным сырьем (92,3-99,9% от общего объема ресурсов): известь, асбест, пески природные, известняк, гипс, мел, доломит, глина и каолин.

Ресурсы цемента за январь-апрель 2010г. против соответствующего периода 2009г. увеличились на 32,6%, что объясняется увеличением объемов производства (на 26,9%) и импорта (на 76,9%). Доля отечественного производства в общем объеме ресурсов цемента составила 84,8%.

	Январь-апрель 2010г. к январю-апрелю 2009г.			в процентах К общему объему ресурсов	
	ресурсы	произ- водство	импорт	экспорт	реализация на внутрен- нем рынке
Автомобили легковые	27,5	157,8	26,6	2,6	97,4
Автомобили грузовые	49,6	2,8	50,6	34,9	65,1
Белье нижнее	90,1	99,2	81,3	0,3	99,7
Одежда верхняя	109,1	99,5	110,1	0,9	99,1
Счетчики электроэнергии	118,4	115,0	123,1	0,0	100,0
Телевизоры	176,5	126,5	2,4р.	18,1	81,9
Ткани хлопчато- бумажные	129,7	126,6	139,0	68,3	31,7
Обувь	102,4	85,4	109,3	0,2	99,8
Мебель кухонная	114,1	136,4	88,4	0,1	99,9
Предметы домашнего обихода	65,9	77,7	64,7	2,0	98,0

в процентах к общему объему

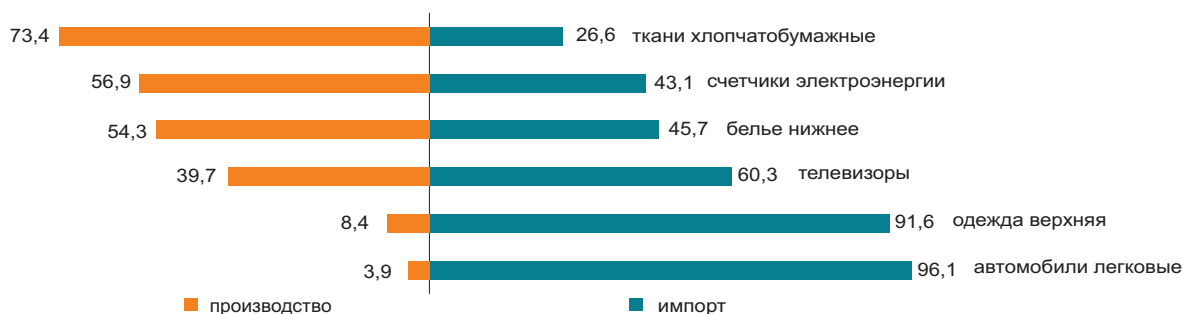

### 7.3 ВНЕШНЕТОРГОВЫЙ ОБОРОТ

(по данным КТК)

	в процентах к предыдущему месяцу
Апрель 2009г.....	107,1
Апрель 2010г.....	99,3
	в процентах к соответствующему месяцу предыдущего года
Апрель 2009г.....	60,1
Апрель 2010г.....	136,2
	в процентах к соответствующему периоду предыдущего года
Январь-апрель 2009г .....	60,9
Январь-апрель 2010г .....	134,9



#### По структуре внешнеторгового оборота

Внешнеторговый оборот в январе-апреле 2010г. составил 25,9 млрд. долларов США (по сравнению с январем-апрелем 2009г. увеличился на 34,9%), в том числе экспорт – 18,3 млрд. долларов США (на 69,2% больше) и импорт – 7,6 млрд. долларов США (на 9,2% меньше).

Значительную долю в товарной структуре экспорта занимают минеральные продукты (в январе-апреле 2010 года – 76,7%), импорта – машины, оборудование, транспортные средства, приборы и аппараты (36,2%).

	в процентах	
	Январь-апрель 2010г. к январю-апрелю 2009г.	Апрель 2010г. к марту 2010г.
Внешнеторговый оборот	134,9	99,3
в том числе:		
экспорт	169,2	97,3
импорт	90,8	103,7

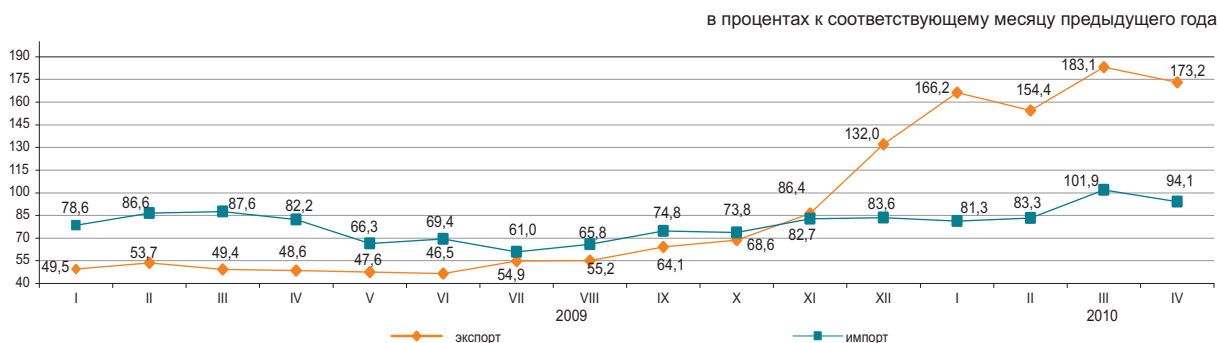

#### По отдельным странам

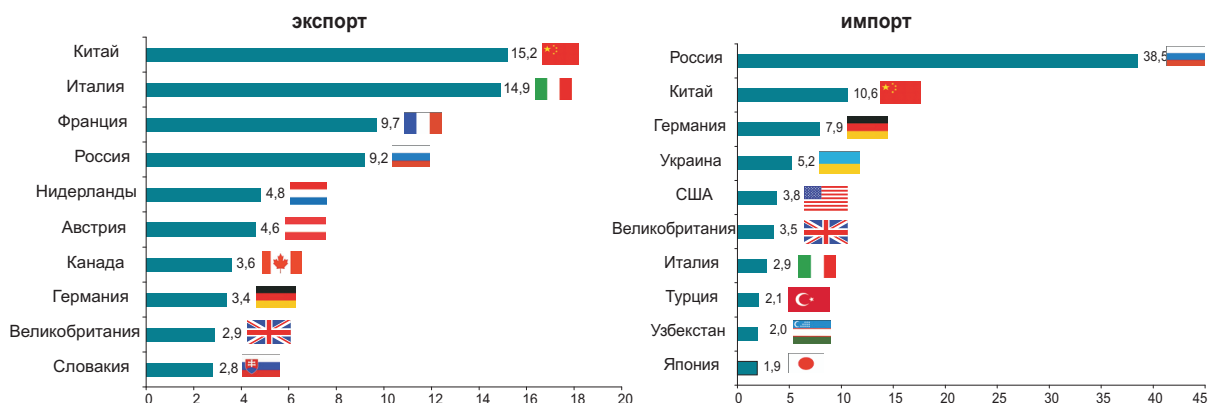

## 8. РЕАЛЬНЫЙ СЕКТОР ЭКОНОМИКИ

### 8.1 ПРОМЫШЛЕННОЕ ПРОИЗВОДСТВО

в процентах к соответствующему периоду предыдущего года

Январь-май 2009г.....	95,4
Январь-декабрь 2009г.....	101,7
Январь-май 2010г.....	111,9

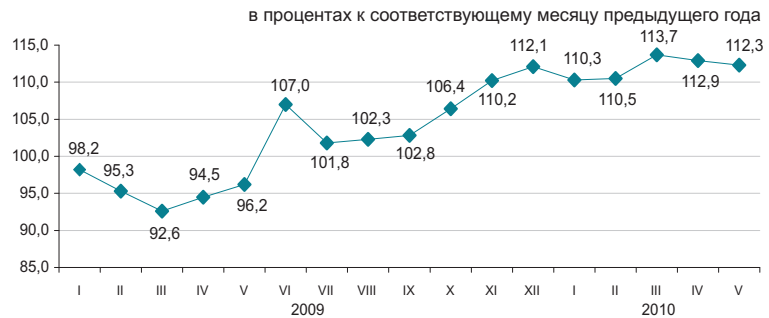

#### По отраслям промышленности

В январе-мае 2010г. промышленные предприятия произвели продукции на 4592,8 млрд. тенге, в том числе в горнодобывающей и обрабатывающей отраслях – соответственно на 2880,6 и 1347 млрд. тенге, в электроснабжении, подаче газа, пара, воздушном кондиционировании – на 323,9 млрд. тенге, в водоснабжении и канализационной системе – на 41,3 млрд. тенге.

	в процентах	
	Январь-май 2010г. к январю-маю 2009г.	Удельный вес в общем объеме, январь-май 2010г.
<b>Промышленность</b>	111,9	100,0
Горнодобывающая промышленность и разработка карьеров	107,7	62,7
Обрабатывающая промышленность	120,2	29,3
Электроснабжение, подача газа, пара и воздушное кондиционирование	108,8	7,1
Водоснабжение; канализационная система, контроль над сбором и распределением отходов	107,0	0,9

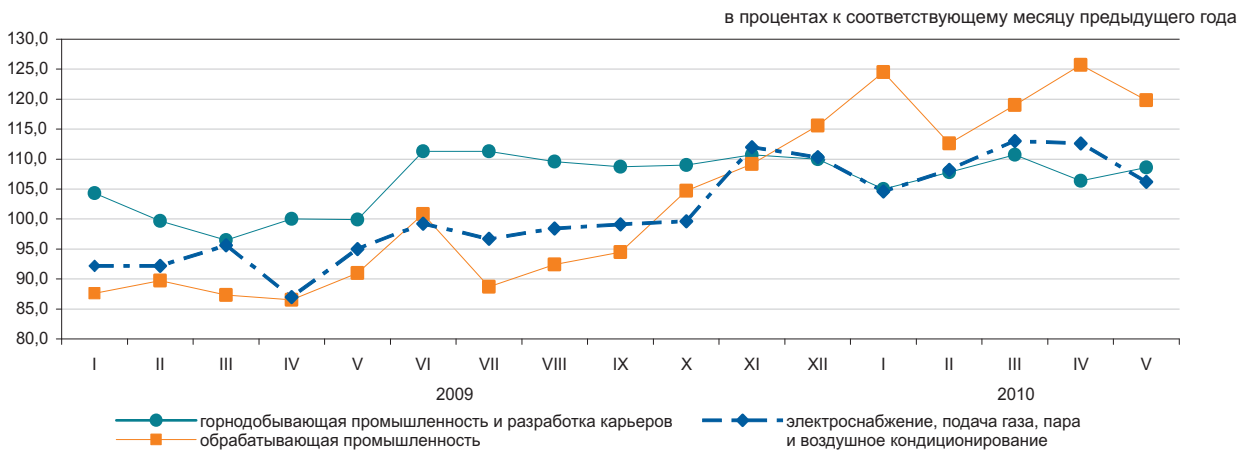

#### По отраслям обрабатывающей промышленности

	Январь-май 2010г., млрд. тенге	Январь-май 2010г. в % к январю-маю 2009г.
<b>Обрабатывающая промышленность</b>	1 347,0	120,2
Производство продуктов питания	241,3	113,7
Производство напитков	50,8	145,1
Производство табачных изделий	24,3	85,0
Производство текстильных изделий	7,2	108,9
Производство одежды	3,4	93,4
Производство деревянных и пробковых изделий, кроме мебели; производство изделий из соломки и материалов для плетения	3,2	71,3
Производство бумаги и бумажной продукции	8,4	100,5
Производство кокса и продуктов нефтепереработки	125,4	122,8
Производство продуктов химической промышленности	37,7	171,3
Производство основных фармацевтических продуктов	7,6	102,5
Производство резиновых и пластмассовых изделий	22,3	107,8
Производство прочей неметаллической минеральной продукции	56,5	235,5
Металлургическая промышленность	597,7	112,1
Машиностроение	106,4	187,3

**Производство промышленной продукции в натуральном выражении**

	Январь-май 2010г.	Январь-май 2009г.
--	-------------------	-------------------

**Добыча угля и лигнита**

Уголь - всего, тыс. тонн	44 902,5	38 848,9
--------------------------	----------	----------

**Добыча сырой нефти и природного газа**

Нефть, тыс. тонн	27 655,5	25 352,0
Газовый конденсат, тыс. тонн	5 103,0	5 176,9
Природный газ, млн. куб. м	15 540,9	14 618,6

**Добыча металлических руд**

Железная руда, тыс. тонн	20 180,4	16 565,5
Медная руда, тыс. тонн	12 499,5	12 505,7
Свинцово-цинковая руда, тыс. тонн	2 479,8	2 976,7
Хромовый концентрат, тыс. тонн	1 359,1	1 235,3

**Производство продуктов питания**

Мясо, тонн	62 611	50 084
Молоко, тонн	118 549	100 009
Мука, тонн	1 507 096	1 329 160
Хлеб, тонн	270 725	274 386
Сахар, тонн	108 800	109 069

**Производство продуктов нефтепереработки**

Бензин, тыс. тонн	1 353,0	1 021,2
Керосин, тыс. тонн	219,4	113,2
Газойли, тыс. тонн	1 961,8	1 684,0
Мазут, тыс. тонн	1 597,8	1 222,1

**Металлургическая промышленность**

Ферросплавы, тонн	716 060	503 751
Плоский прокат, тонн	1 119 501	1 234 033
Рафинированный свинец, тонн	40 789	37 824
Цинк, тонн	132 037	140 678
Рафинированная медь, тонн	140 226	132 831

**Электроснабжение, подача газа, пара и воздушное кондиционирование**

Электроэнергия, млн. кВт. ч	35 814,0	33 003,4
Теплоэнергия, тыс. Гкал	50 530,3	45 955,9

**Водоснабжение; канализационная система, контроль над сбором и распределением отходов**

Природная вода, млн. куб. м	1 031,7	1 014,5
-----------------------------	---------	---------

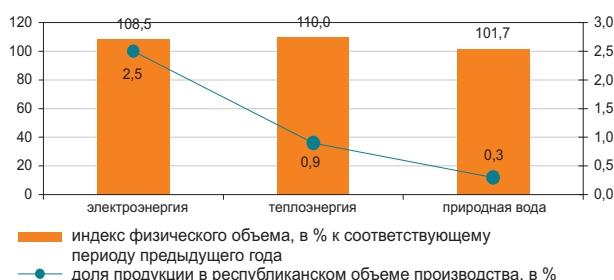
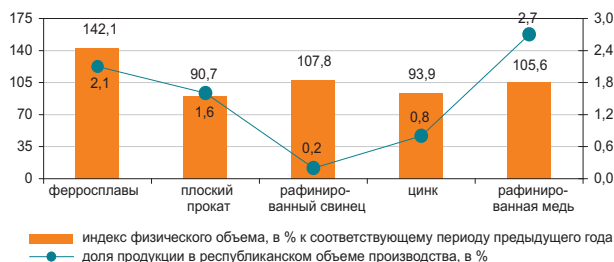
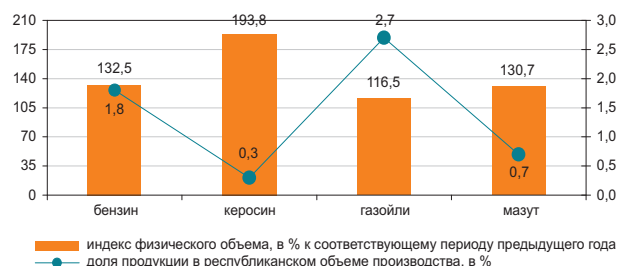
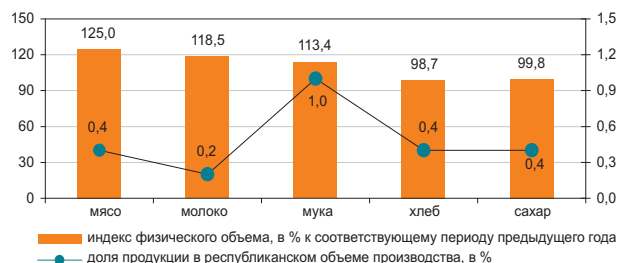
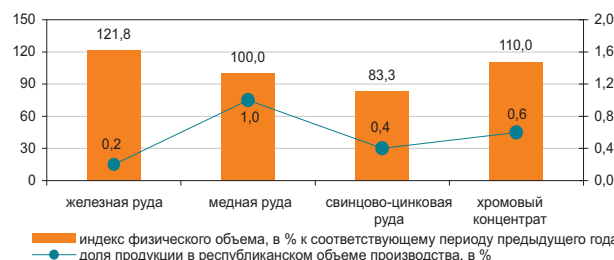
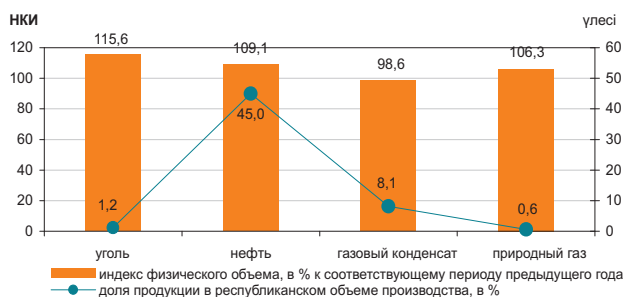

Примечание: данные по видам деятельности представлены в соответствии с новым классификатором ОКЭД.

## 8.2 СЕЛЬСКОЕ ХОЗЯЙСТВО

### Валовый выпуск продукции (услуг) сельского хозяйства

в процентах к соответствующему периоду  
предыдущего года

Январь-май 2009г.....	103,1
Январь-декабрь 2009г.....	113,8
Январь-май 2010г.....	103,0

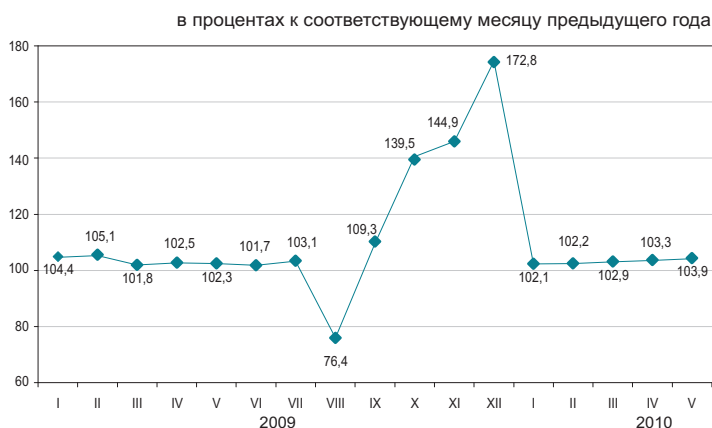

### По отраслям сельского хозяйства

Валовый выпуск продукции (услуг) сельского хозяйства в январе-мае 2010г. составил 272,6 млрд. тенге, в том числе животноводства – 264,9 млрд. тенге, растениеводства – 7,2 млрд. тенге, услуг – 0,5 млрд. тенге.

	в процентах	
	Январь-май 2010г. к январю-маю 2009г.	Январь-май 2009г. к январю-маю 2008г.
Сельское хозяйство	103,0	103,1
из них:		
продукция растениеводства	100,0	93,2
продукция животноводства	103,1	103,4

	Единица измерения	Январь-май 2010г.	В % к соответствующему периоду 2009г.
Численность основных видов сельскохозяйственных животных и птицы <sup>1)</sup>			
Крупный рогатый скот	тыс. голов	7 554,7	101,8
Овцы	тыс. голов	19 693,7	103,5
Козы	тыс. голов	3 704,7	100,6
Свиньи	тыс. голов	1 907,5	99,2
Лошади	тыс. голов	1 711,5	104,0
Птица	тыс. голов	35 807,3	109,2
Производство основных видов продукции животноводства			
Реализовано на убой всех видов скота и птицы в живой массе	тыс. голов	535,4	103,7
Надоемо молока коровьего	тыс. голов	1 922,6	102,3
Получено яиц куриных	тыс. голов	1 423,4	111,5
Продуктивность скота и птицы			
Средний удой молока на 1 корову	кг	844	99,6
Средняя яйценоскость на 1 курицу-несушку	штук	88	101,1
Наличие основных зерновых культур, всего <sup>1)</sup>	тыс. голов	8 979,6	167,2
из них:			
Пшеница	тыс. голов	8 015,8	171,4
Ячмень	тыс. голов	779,2	127,1
Рис	тыс. голов	55,0	5,8 раза
Овес	тыс. голов	53,6	2,2 раза
Рожь	тыс. голов	23,9	2,1 раза
Кукуруза	тыс. голов	10,6	85,3

<sup>1)</sup> На 1 июня 2010г.

### 8.3 СТРОИТЕЛЬСТВО

#### Объем выполненных строительных работ

в процентах к соответствующему периоду предыдущего года

Январь-май 2009г.....	91,7
2009 г.....	96,8
Январь-май 2009г.....	94,5

В январе-мае 2010г. объем строительных работ (услуг) составил 492,0 млрд. тенге.



#### Отдельные виды строительных работ\*

Наибольший удельный вес в общем объеме строительных работ занимали работы по возведению зданий, объем которых составил 144,7 млрд. тенге.



#### Структура объема строительных работ

Объем строительно-монтажных работ по сравнению с январем-маем 2009г. сократился на 10,3%, составил 418,8 млрд. тенге. Объемы подрядных работ по капитальному и текущему ремонту по сравнению с соответствующим периодом прошлого года увеличились в 1,5 и 1,6 раза соответственно.

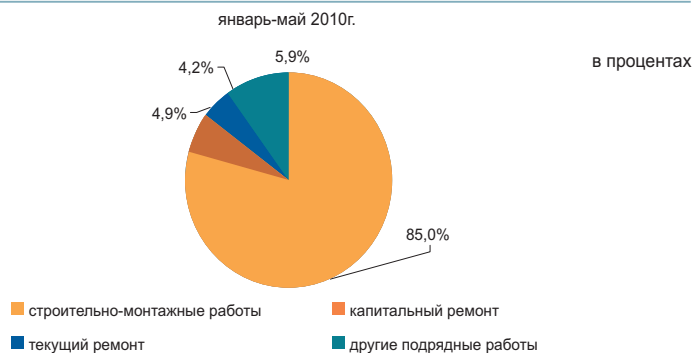

#### Ввод в эксплуатацию объектов

В январе-мае 2010г. было закончено строительство 7896 новых зданий, из которых 6856 жилого и 1040 нежилого назначения. Построено объектов социально-культурного назначения:

- общеобразовательных школ - 12;
- дошкольных учреждений – 15;
- амбулаторно-поликлинических учреждений – 15;
- больница – 1.

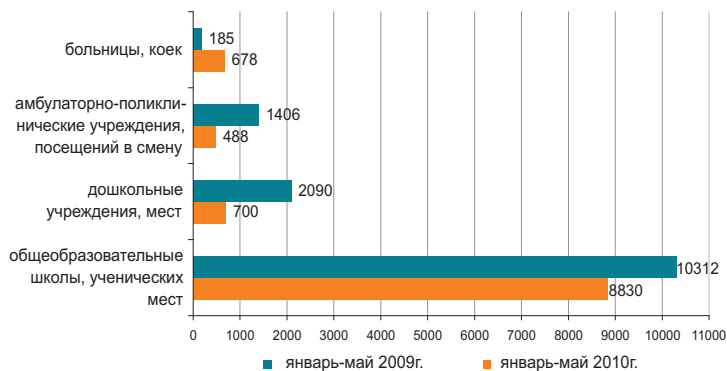

\* Данные представлены в соответствии с новым классификатором СКСП.

## 8.4 ЖИЛИЩНОЕ СТРОИТЕЛЬСТВО

### Инвестиции в жилищное строительство

в процентах к соответствующему периоду предыдущего года

Январь-май 2009г.....47,2  
 Январь-декабрь 2009г.....58,9  
 Январь-май 2010г.....94,8

В январе-мае 2010г. на строительство жилья направлено 97,6 млрд. тенге. В общем объеме инвестиций в основной капитал доля освоенных средств в жилищном строительстве составила 7,4%.

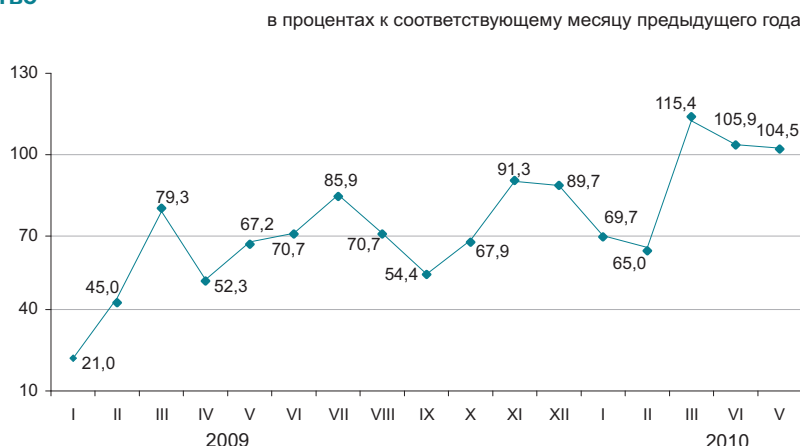

### Ввод в эксплуатацию жилых зданий

тыс. кв. метров общей площади

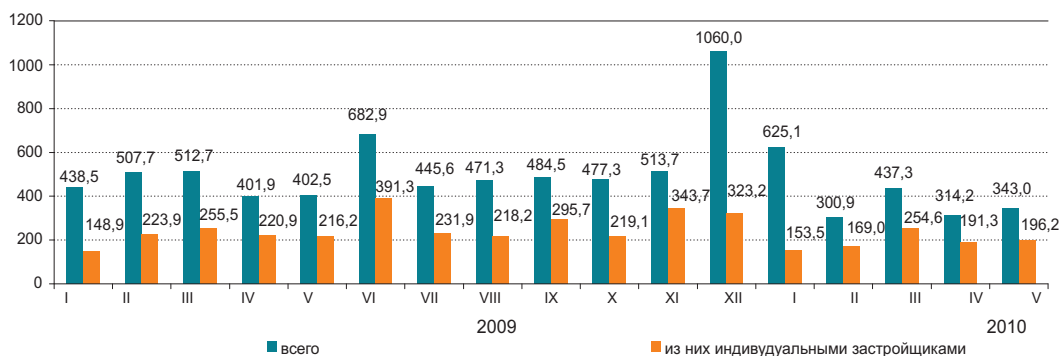

Общая площадь введенного жилья составила 2020,4 тыс. кв. м., из них населением 964,5 тыс. кв. м. Индекс физического объема введенного жилья к январю-маю предыдущего года составил 89,3%.

Основным источником финансирования жилищного строительства в январе-мае 2010г. являются собственные средства застройщиков, удельный вес которых составляет 57,0%.



### Реализация Государственной программы жилищного строительства

Наибольшая доля арендного жилья (43,1%) введена в Павлодарской области. Более половины введенного кредитного жилья приходится на Актыбинскую область (59,1%). Значителен ввод арендного жилья в Акмолинской (25,2%), Южно-Казахстанской (22,4%), Восточно-Казахстанской (7,7%) областях, кредитного - в Мангистауской (11,8%) области и в г. Алматы (10,5%).

	Введено жилья за январь-май 2010г.	
	арендное коммунальное	кредитное
Освоено средств, млн.тенге	6 669	5 770
Введено в эксплуатацию общей площади, кв.м.	24 218	48 545
полезной площади, кв. м.	19 551	34 663
Количество введенных квартир, единиц	288	502

## 8.5 ТРАНСПОРТ

### Грузооборот

в процентах к предыдущему году

2008 г.....	105,5
2009 г.....	91,2

в процентах к предыдущему месяцу

Май 2009 г.....	97,1
Май 2010 г.....	104,0

в процентах к соответствующему месяцу

Май 2009 г.....	84,4
Май 2010 г.....	117,2

в процентах к соответствующему периоду

Январь-май 2009г.....	89,1
Январь-май 2010г.....	106,9

в процентах к соответствующему месяцу предыдущего года

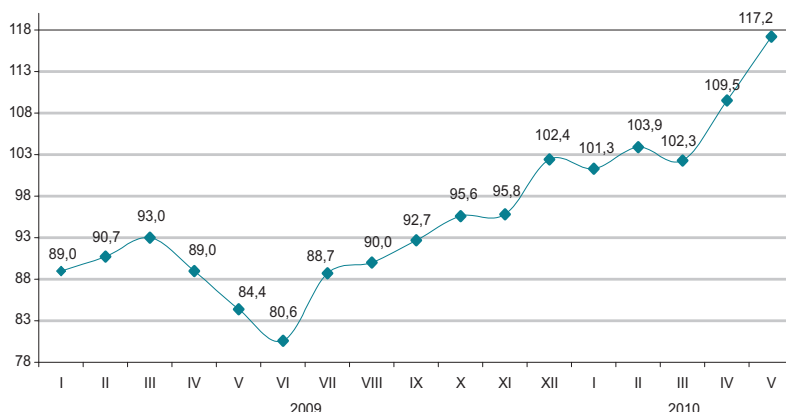

### По видам транспорта

Увеличение грузооборота в мае 2010г. по сравнению с соответствующим периодом предыдущего года (17,2%) обусловлено ростом грузопотоков на железнодорожном и автомобильном транспорте, доля которых в общем объеме грузооборота значительна (59,1% и 15,7% соответственно).

	Удельный вес	Май 2010г. к апрелю 2010г.	Май 2010г. к маю 2009г.
Грузооборот	100,0	104,0	117,2
в том числе:			
железнодорожный	59,1	102,9	112,0
трубопроводный	24,2	103,2	124,8
автомобильный	15,7	108,1	123,4
морской	0,9	120,8	216,5
воздушный	0,03	122,3	225,1
речной	0,06	34,6 раза	259,8

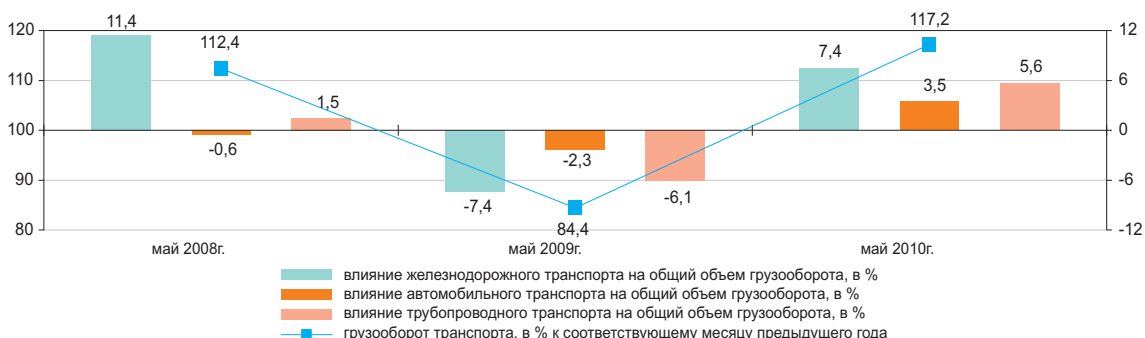

### Основные показатели по видам транспорта

	Перевозки грузов, тыс. тонн		Грузооборот, млн. ткм	
	январь-май 2010г.	январь-май 2010г. в % к январю-маю 2009г.	январь-май 2010г.	январь-май 2010г. в % к январю-маю 2009г.
Все виды транспорта	807 598,1	115,0	139 355,6	106,9
в том числе:				
железнодорожный	105 684,7	114,0	82 133,4	109,5
автомобильный	622 829,7	117,0	22 339,7	116,8
трубопроводный	77 394,6	101,8	33 919,5	94,3
в том числе:				
нефти	40 273,6	123,4	23 865,5	128,2
газа	37 121,0	85,5	10 054,0	57,9
морской	1 469,4	216,6	911,0	295,0
воздушный	10,2	149,8	32,5	149,8
речной	209,4	169,8	19,5	242,6

### Пассажирооборот

в процентах к предыдущему году

2008 г.....	102,5
2009 г.....	102,7

в процентах к предыдущему месяцу

Май 2009г.....	104,6
Май 2010г.....	105,6

в процентах к соответствующему месяцу

Май 2009г.....	98,2
Май 2010г.....	113,5

в процентах к соответствующему периоду

Январь-май 2009г.....	99,8
Январь-май 2010г.....	112,4

в процентах к соответствующему месяцу предыдущего года

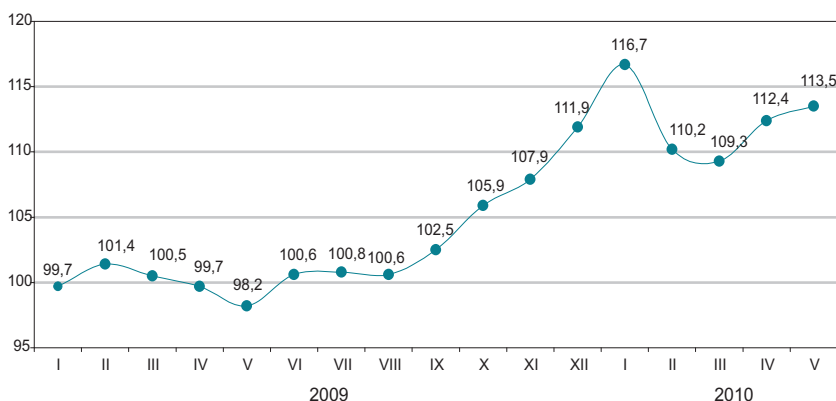

### По видам транспорта

в процентах

Увеличение (13,5%) пассажирооборота в мае 2010г. по сравнению с соответствующим периодом предыдущего года обусловлено ростом пассажиропотоков на автомобильном транспорте.

	Удельный вес	Май 2010г. к апрелю 2010г.	Май 2010г. к апрелю 2009г.
Пассажирооборот	100,0	105,6	113,5
в том числе:			
автомобильный	84,9	105,7	116,4
железнодорожный	10,6	105,2	92,4
воздушный	4,2	105,4	122,8
электрический	0,2	95,2	90,2
речной	0,003	6,5 раза	235,8

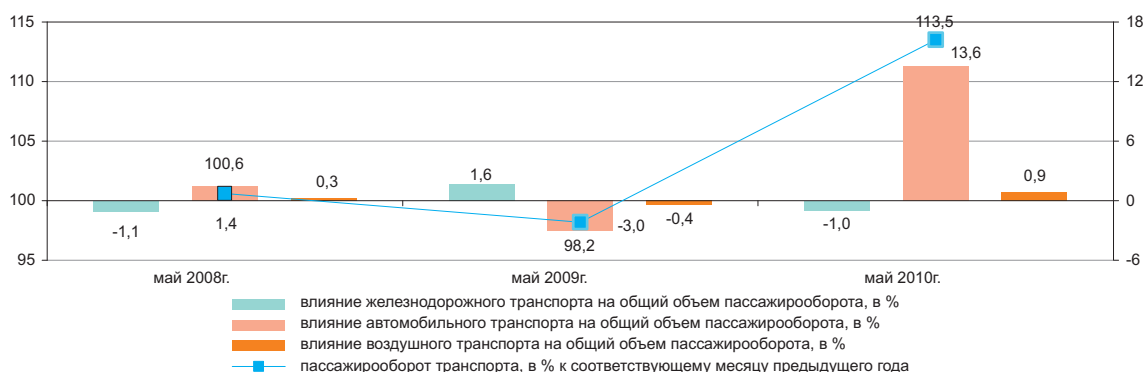

### Основные показатели по видам транспорта

	Перевозки пассажиров, тыс. человек		Пассажирооборот, млн. пкм	
	январь-май 2010г.	январь-май 2010г. в % к январю-маю 2009г.	январь-май 2010г.	январь-май 2010г. в % к январю-маю 2009г.
Все виды транспорта	4 633 906,3	110,9	51 798,4	112,4
в том числе:				
железнодорожный	7 411,4	111,5	5 891,7	105,1
автомобильный	4 592 641,4	111,0	43 631,2	113,3
воздушный	1 140,1	119,1	2 141,4	117,3
электрический	32 696,4	99,7	133,6	95,1
речной	17,0	106,9	0,4	268,4

### 8.6 ПОЧТОВАЯ И КУРЬЕРСКАЯ ДЕЯТЕЛЬНОСТЬ. СВЯЗЬ\*

#### Почтовая и курьерская деятельность

в процентах к предыдущему году

2008 г.	99,3
2009 г.	89,4

в процентах к предыдущему месяцу

Май 2009 г.	103,6
Май 2010 г.	104,5

в процентах к соответствующему месяцу

Май 2009 г.	86,6
Май 2010 г.	104,9

в процентах к соответствующему периоду

Январь-май 2009г.	86,7
Январь-май 2010г.	104,8

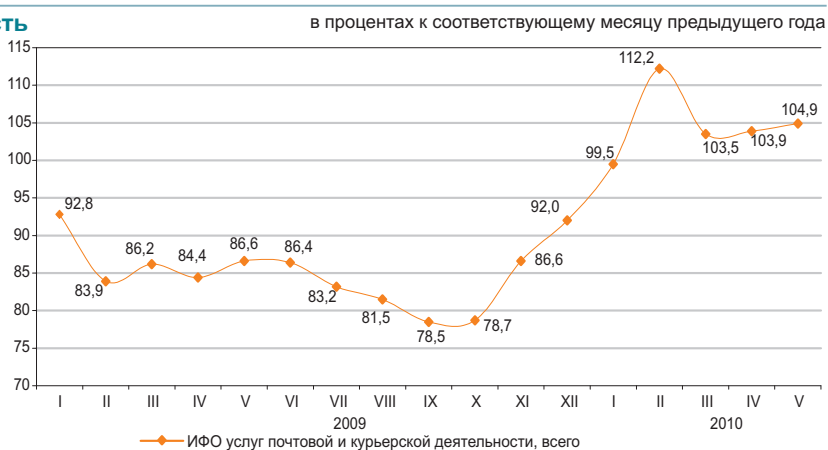

#### Связь

в процентах к предыдущему году

2008 г.	112,2
2009 г.	103,9

в процентах к предыдущему месяцу

Май 2009 г.	99,4
Май 2010 г.	102,3

в процентах к соответствующему месяцу

Май 2009 г.	97,6
Май 2010 г.	108,3

в процентах к соответствующему периоду

Январь-май 2009г.	101,6
Январь-май 2010г.	105,8



#### По видам услуг связи

Увеличение доходов от услуг связи в январе-мае 2010г. связано с ростом доходов от услуг мобильной связи, удельный вес которой составил 55,1% от общего объема услуг связи.

	Удельный вес	Январь-май 2010г., млн. тенге	Май 2010г. к апрелю 2010г.	Май 2010г. к маю 2009г.	Январь-май 2010г. к январю-маю 2009г.
Доходы от услуг связи, всего	100,0	186 141,9	102,3	108,3	105,8
мобильная связь	55,1	102 607,5	105,7	121,6	113,8
прочие услуги связи	12,4	23 006,4	94,0	105,7	104,3
Интернет	11,2	20 854,8	102,3	129,4	127,8
междугородная телефонная связь	10,9	20 342,7	100,9	101,6	96,9
местная телефонная связь	7,8	14 423,2	100,2	105,8	104,8
передача данных	2,6	4 907,3	81,3	65,1	91,8
Из общих доходов – услуги связи населению	49,1	91 483,6	154,8	166,1	117,5

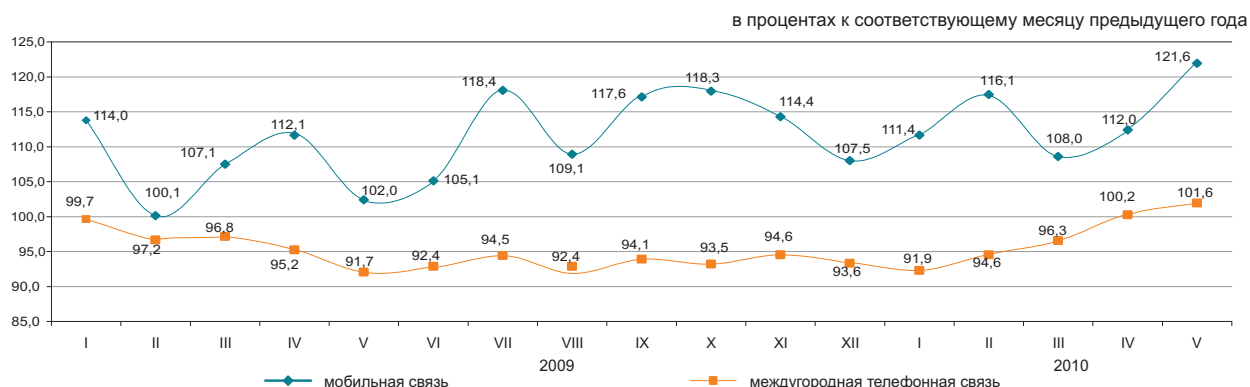

\* Данные по указанным услугам приведены по новой номенклатуре видов экономической деятельности

## 8.7 МОНИТОРИНГ МАЛОГО И СРЕДНЕГО ПРЕДПРИНИМАТЕЛЬСТВА

### Количество субъектов МСП

в процентах к соответствующему периоду предыдущего года

2008 г.....	109,8
2009 г.....	105,3
На 1 июня 2010г.....	103,1

### Численность занятых

в процентах к соответствующему периоду предыдущего года

2008 г.....	94,0
2009 г.....	103,0
На 1 июня 2010г.....	102,9

### Выпуск продукции

в процентах к соответствующему периоду предыдущего года

2008 г.....	81,9
2009 г.....	100,9
Январь-май 2010г.....	104,8

в процентах к предыдущему месяцу

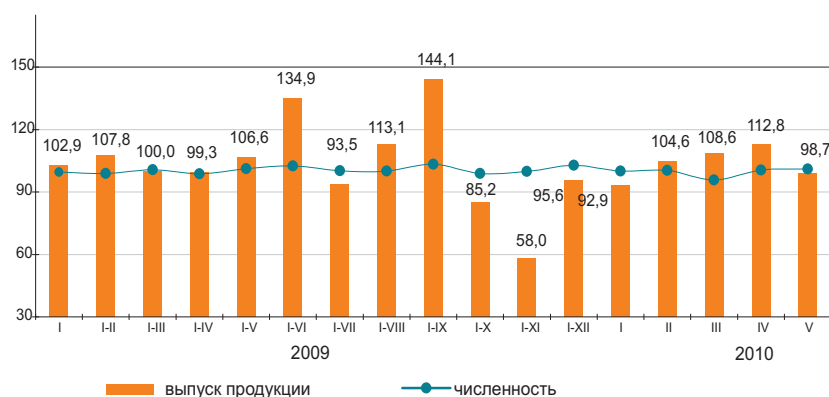

### Структура показателей деятельности МСП

Выпуск продукции (товаров и услуг) субъектами МСП за январь-май 2010г. составил 1007,8 млрд. тенге.

Количество активных субъектов МСП на 1 июня 2010г., работающих на рынке, составило 664,6 тыс. единиц.

Численность активно занятых в МСП на 1 июня 2010г. составила 2035,7 тыс. человек.

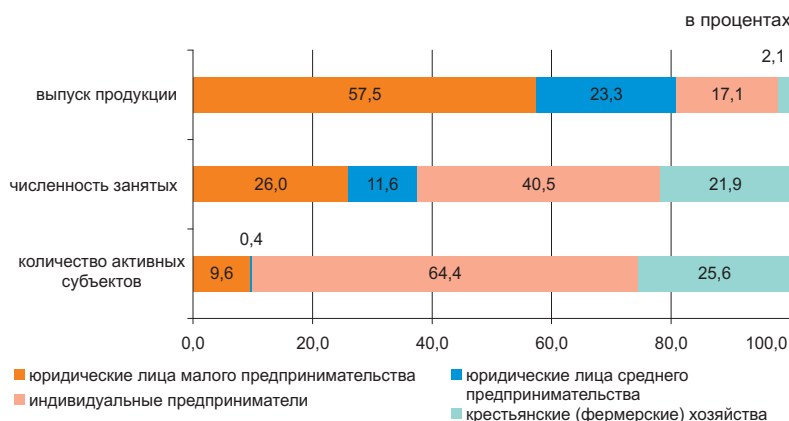

### Субъекты МСП

По данным НК МФ, сформированных по новой методике (на основе лицевых счетов), наибольшее количество активных индивидуальных предпринимателей сосредоточено в Южно-Казахстанской области – 59978 (14,0%), Алматинской – 55174 (12,9%), Восточно-Казахстанской – 47876 (11,2%), Карагандинской – 32950 (7,7%), Костанайской – 28494 (6,7%) областях, г.Алматы – 41775 (9,8% от общего количества).

Значительное количество активно работающих крестьянских хозяйств зафиксировано в Южно-Казахстанской – 59269 (34,8%), Алматинской – 48578 (28,6%), Восточно-Казахстанской – 15317 (9,0%) и Жамбылской – 15368 (9,0%) областях.

	Численность занятых	Выпуск продукции
	На 1 июня 2010г. в % к 1 июня 2009г.	Январь-май 2010г. в % к январю-маю 2009г.
Всего	102,9	104,8
юридические лица малого предпринимательства	111,2	100,6
юридические лица среднего предпринимательства	96,6	123,9
индивидуальные предприниматели	101,5	98,8
крестьянские (фермерские) хозяйства	100,1	98,6

### Изменение количества активных субъектов МСП

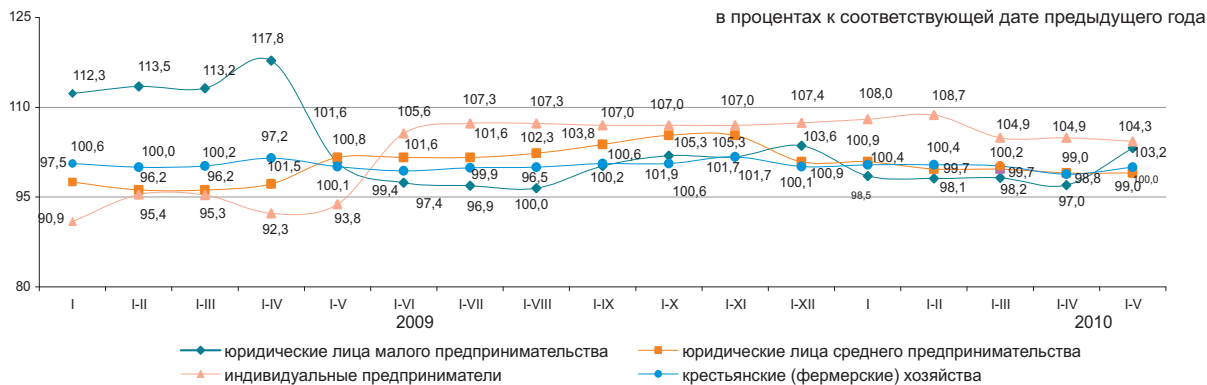

### Развитие сектора МСП

За январь-май 2010 года по сравнению с соответствующим периодом 2009 года наблюдалось увеличение выпуска продукции (товаров и услуг) субъектами МСП во всех областях.

### Доля отдельных отраслей в выпуске продукции субъектами МСП

в процентах

	Январь- май 2009г.	Январь-май 2010г.
Всего	100,0	100,0
Сельское, лесное и рыбное хозяйство	5,7	4,8
Промышленность	14,4	14,7
Строительство	14,3	12,8
Оптовая и розничная торговля, ремонт автомобилей и мотоциклов	32,6	32,5
Операции с недвижимым имуществом	2,1	2,1
Другие отрасли	31,0	33,1

### Изменение выпуска продукции



### Количество субъектов МСП на 1 июня 2010г.

	Всего зарегистрированных субъектов МСП	в том числе			Всего активно действующих субъектов МСП	в том числе		
		юридических лиц МСП	индивидуальных предпринимателей	крестьянских (фермерских) хозяйств		юридических лиц МСП	индивидуальных предпринимателей	крестьянских (фермерских) хозяйств
<b>Республика Казахстан</b>	942 023	231 910	516 778	193 335	664 641	66 163	428 420	170 058
Акмолинская	35 403	7 057	23 562	4 784	26 618	2 194	20 654	3 770
Актюбинская	34 487	9 372	20 458	4 657	22 826	2 858	16 307	3 661
Алматинская	124 226	10 457	61 486	52 283	107 955	4 203	55 174	48 578
Атырауская	28 858	6 628	20 599	1 631	18 361	2 328	14 377	1 656
Западно-Казахстанская	26 391	4 715	17 272	4 404	19 062	2 114	13 398	3 550
Жамбылская	44 462	5 917	22 256	16 289	36 624	1 574	19 682	15 368
Карагандинская	61 350	14 795	39 784	6 771	43 794	4 920	32 950	5 924
Костанайская	45 374	8 103	31 219	6 052	36 150	2 631	28 494	5 025
Кызылординская	22 713	4 359	15 662	2 692	14 592	1 802	11 613	1 177
Мангистауская	26 495	7 278	17 962	1 255	16 870	4 413	11 711	746
Южно-Казахстанская	155 262	19 474	66 419	69 369	123 492	4 245	59 978	59 269
Павлодарская	36 663	9 778	23 258	3 627	24 206	2 627	18 723	2 856
Северо-Казахстанская	26 679	5 152	18 016	3 511	20 936	1 886	15 898	3 152
Восточно-Казахстанская	82 909	13 024	53 957	15 928	67 720	4 527	47 876	15 317
г.Астана	57 076	26 534	30 526	16	26 068	6 256	19 810	2
г.Алматы	133 675	79 267	54 342	66	59 367	17 585	41 775	7

## 8.8 ДЕЛОВАЯ И ПОТРЕБИТЕЛЬСКАЯ АКТИВНОСТЬ

### Индекс предпринимательской уверенности

в процентах

	Промышленность	Торговля
2009г.		
I квартал	0	+5
II квартал	+4	+6
III квартал	+11	+9
IV квартал	+1	+8
2010г.		
I квартал	+4	+10

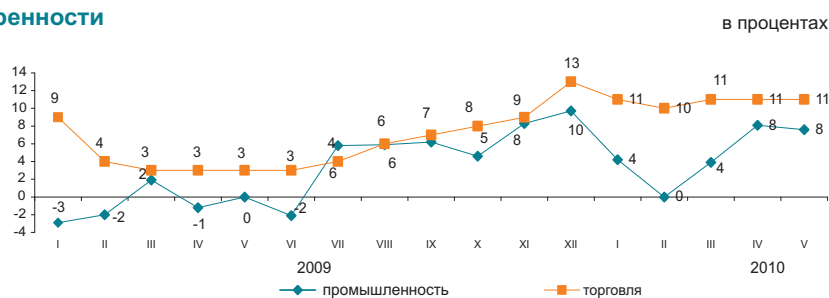

Индекс предпринимательской уверенности, характеризующий деловую активность опрошенных предприятий промышленности, в мае 2010г. по сравнению с предыдущим месяцем не изменился и составил (+8)%. В июне-августе 2010г., по оценке руководителей предприятий, ожидается рост деловой активности. Так индекс предпринимательской уверенности увеличится по сравнению с маем 2010г. на 2 процентных пункта и составит (+10)%.

	Обследовано предприятий, единиц	Индекс предпринимательской уверенности, %	
		май 2009г.	май 2010г.
Промышленность	854	0	+8
Горнодобывающая	98	+14	+17
Обрабатывающая	599	+2	+13
Электроснабжение, водоснабжение	157	-26	-17
Торговля	1498	+3	+11
Оптовая	871	+4	+10
Розничная	608	+6	+11
Торговое посредничество	19	+3	-6

Доля предприятий торговли, экономическое положение которых охарактеризовано их руководителями как «хорошее» и «удовлетворительное», в мае 2010г., как и в предыдущем месяце составила 90%. В июне-августе 2010г., по прогнозным оценкам руководителей, деловая активность предприятий не изменится. Индекс предпринимательской уверенности торговых предприятий увеличится по сравнению с маем 2010г. на 1 процентный пункт и составит (+12)%.

### Оценка потребительской активности

В мае 2010г. проведено очередное обследование 1600 респондентов - потребителей различных групп. Опрос позволяет проследить тенденцию потребительского спроса домашних хозяйств на товары длительного пользования.

в процентах

	Май 2009г.	Май 2010г.
Индекс ощущений потребителей	0	+15
Индекс экономического климата	-1	+18
Индекс желания покупать	+2	+12

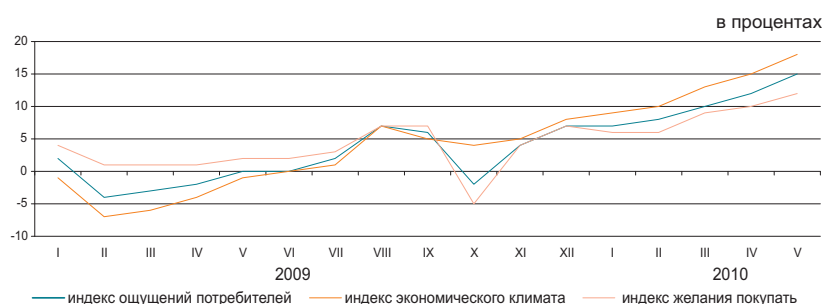

	Экономическое положение в стране		Денежные накопления в домашнем хозяйстве	
	май 2008г. – май 2009г.	май 2009г. – май 2010г.	май 2008г. – май 2009г.	май 2009г. – май 2010г.
Улучшение	22	28	24	30
Ухудшение	23	15	24	17
Ожидание улучшения	22	30	10	15
Ожидание ухудшения	23	12	21	17

«Индекс ощущений потребителей» отражает субъективные мнения опрошенных респондентов об изменениях в экономике страны за последние 12 месяцев.

«Индекс экономического климата» отражает субъективные мнения потребителей об экономической ситуации в стране в следующие 12 месяцев.

«Индекс желания покупать» свидетельствует о финансово-экономическом положении собственных домашних хозяйств респондентов и является индикатором спроса домашних хозяйств на товары длительного пользования.

## 9. ФИНАНСОВАЯ СИСТЕМА

### 9.1 ГОСУДАРСТВЕННЫЕ ФИНАНСЫ

(по данным МФ)

Январь-апрель 2010  
 Доходы 1 256  
 Затраты 1 213  
 Чистое бюджетное кредитование 79,9  
 Сальдо по операциям с финансовыми активами 70,6  
 Дефицит (профицит) бюджета -107,5

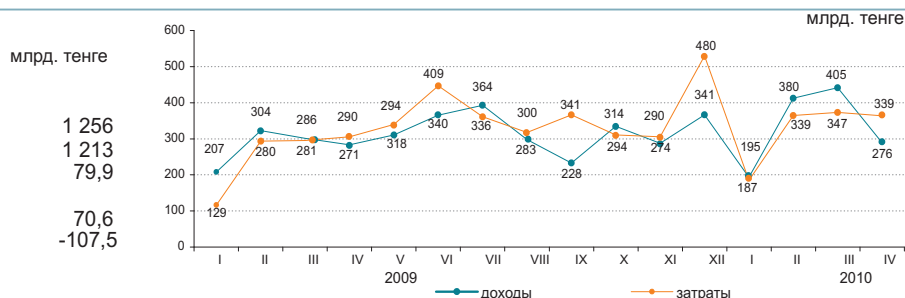

#### Доходы бюджета за январь-апрель 2010г.

	Государственный бюджет			Республиканский бюджет			Местный бюджет		
	удельный вес, в процентах	млрд. тенге	январь-апрель 2010г. к январю-апрелю 2009 года, в процентах	удельный вес, в процентах	млрд. тенге	январь-апрель 2010г. к январю-апрелю 2009 года, в процентах	удельный вес, в процентах	млрд. тенге	январь-апрель 2010г. к январю-апрелю 2009 года, в процентах
Доходы	100,0	1 256,1	117,7	100,0	1 090,3	129,1	100,0	719,5	125,0
Налоговые поступления	68,3	858,5	120,4	55,9	609,8	128,5	34,6	248,7	104,1
Неналоговые поступления	2,2	27,3	80,9	1,9	21,1	80,1	0,9	6,4	84,9
Поступления от продажи основного капитала	0,8	10,3	101,4	0,1	1,3	145,5	1,3	9,0	97,2
Поступления трансфертов	28,7	360,0	116,1	42,1	458,1	133,5	63,2	455,4	142,3

#### Налоговые поступления государственного бюджета за январь-апрель 2010г.

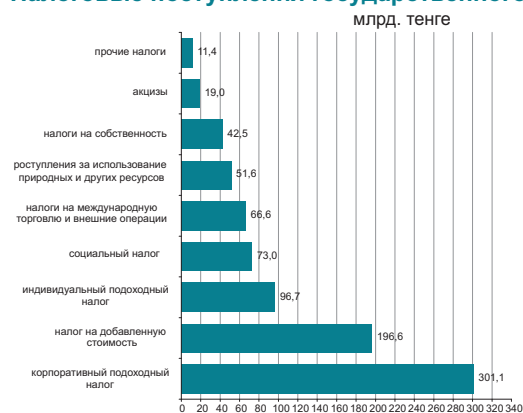

	Удельный вес	Январь-апрель 2010г. к январю-апрелю 2009 года
Налоговые поступления	100,0	120,4
Корпоративный подоходный налог	35,1	115,5
Налог на добавленную стоимость	22,9	137,0
Индивидуальный подоходный налог	11,3	119,4
Социальный налог	8,5	107,2
Налоги на международную торговлю и внешние операции	7,8	204,3
Поступления за использование природных и других ресурсов	6,0	73,4
Налоги на собственность	5,0	136,2
Акцизы	2,2	116,6
Прочие налоги	1,2	120,0

#### Затраты бюджета за январь-апрель 2010г.

	Государственный бюджет			Республиканский бюджет			Местный бюджет		
	удельный вес, в процентах	млрд. тенге	январь-апрель 2010г. к январю-апрелю 2009 года, в процентах	удельный вес, в процентах	млрд. тенге	январь-апрель 2010г. к январю-апрелю 2009 года, в процентах	удельный вес, в процентах	млрд. тенге	январь-апрель 2010г. к январю-апрелю 2009 года, в процентах
<b>Затраты</b>	100,0	1 213,1	124,0	100,0	1 132,9	133,7	100,0	633,9	130,7
Государственные услуги общего характера	5,4	65,0	134,9	4,2	47,1	137,3	2,8	17,9	128,8
Оборона	4,0	48,2	111,3	4,2	47,4	113,1	0,3	2,2	137,5
Общественный порядок, безопасность, правовая, судебная, уголовно-исполнительная деятельность	7,2	87,7	100,0	6,4	72,2	100,6	2,9	18,1	109,0
Образование	16,6	201,0	110,1	5,6	63,5	117,2	25,9	163,9	107,8
Здравоохранение	14,5	175,6	148,7	10,9	124,0	393,7	16,1	102,2	100,9
Социальная помощь и социальное обеспечение	25,1	304,6	122,7	25,1	284,7	123,4	4,8	30,7	139,5
Прочие	27,2	331,0	132,0	43,6	494,0	129,0	47,2	298,9	168,3

## 9.2 ДЕНЕЖНО-КРЕДИТНАЯ СТАТИСТИКА

(по данным НБ)

### Денежная база, резервные деньги

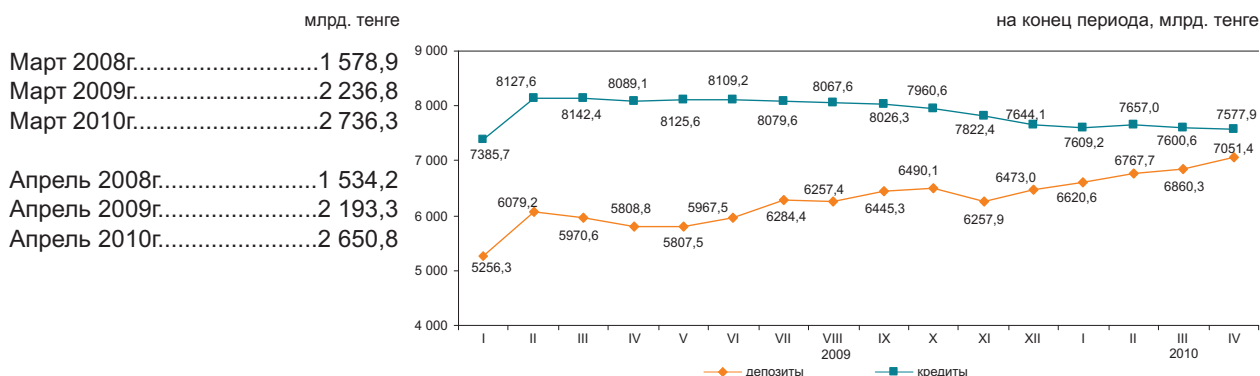

### Денежные агрегаты

на конец периода, млрд. тенге

	2009				2010			
	I	II	III	IV	I	II	III	IV
M0	714,1	701,6	717,9	747,2	874,6	882,5	898,2	957,6
M1	2 006,3	2 260,4	2 278,7	2 222,4	2 536,6	2 595,2	2 707,1	2 788,7
M2	4 207,2	4 476,7	4 416,7	4 391,5	5 393,5	5 544,5	5 709,7	5 914,1
M3	5 970,4	6 780,8	6 688,4	6 556,1	7 495,2	7 650,1	7 758,5	8 009,0

### Официальные обменные курсы доллара США и евро

В апреле 2010г. объемы продаж иностранной валюты (средневзвешенный курс) обменными пунктами превысили объемы ее покупки: доллара США в 2,3 раза, евро – 1,1 раза, российского рубля – 1,8 раза.

По сравнению с мартом 2010г. продажи доллара США увеличились на 3,0%, евро на 10,9% и российскому рублю на 12,1%.



## 9.3 КРЕДИТЫ И ДЕПОЗИТЫ ДЕНЕЖНО-КРЕДИТНОЙ СИСТЕМЫ

### Кредиты банков

Март 2008г.....	7 255,8
Март 2009г.....	8 142,4
Март 2010г.....	7 600,6
Апрель 2008г.....	7 259,0
Апрель 2009г.....	8 089,1
Апрель 2010г.....	7 577,9

Сумма долгосрочных кредитов (свыше одного года) на конец апреля 2010г. составила 6383,1 млрд. тенге (6624,7 млрд. тенге – на конец апреля 2009г.) и по сравнению с предыдущим месяцем осталась на том же уровне.

На конец апреля 2010г. кредиты банков второго уровня субъектам малого предпринимательства составили 22,9% от общей суммы выданных кредитов.

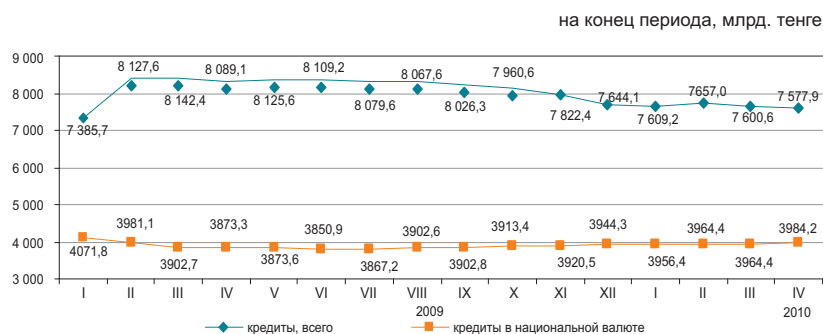

	Удельный вес на конец апреля 2010г.	На конец апреля 2010г. к концу апреля 2009г.	Удельный вес на конец апреля 2009г.	На конец апреля 2009г. к концу апреля 2008г.
Промышленность	8,5	96,4	9,0	135,1
Сельское хозяйство	6,3	104,8	6,1	96,9
Строительство	16,0	89,9	18,2	116,2
Транспорт	2,6	107,2	2,5	102,8
Связь	0,9	74,4	1,2	156,1
Торговля	40,2	98,9	41,6	113,0
Другие отрасли	25,5	121,9	21,4	109,3

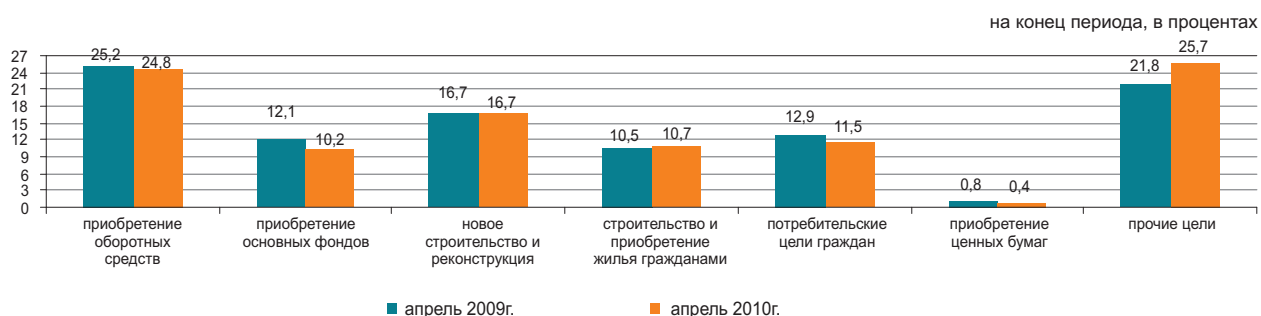

### Депозиты в депозитных организациях

Депозиты в национальной валюте по сравнению с предыдущим месяцем 2010г. увеличились на 2,6%, в иностранной – на 3,1%. Из общей суммы депозитов, на конец апреля 2010г., депозиты физических лиц составляли 27,9% (1963,9 млрд. тенге), небанковских юридических лиц – 72,1% (5087,5 млрд.тенге).

	Удельный вес на конец апреля 2010г., в %	Депозиты, млрд. тенге	
		на конец апреля 2010г.	на конец апреля 2009г.
Всего, депозитов	100,0	7 051,4	5 808,8
в национальной валюте	61,0	4 302,0	3 024,6
в иностранной валюте	39,0	2 749,4	2 784,2

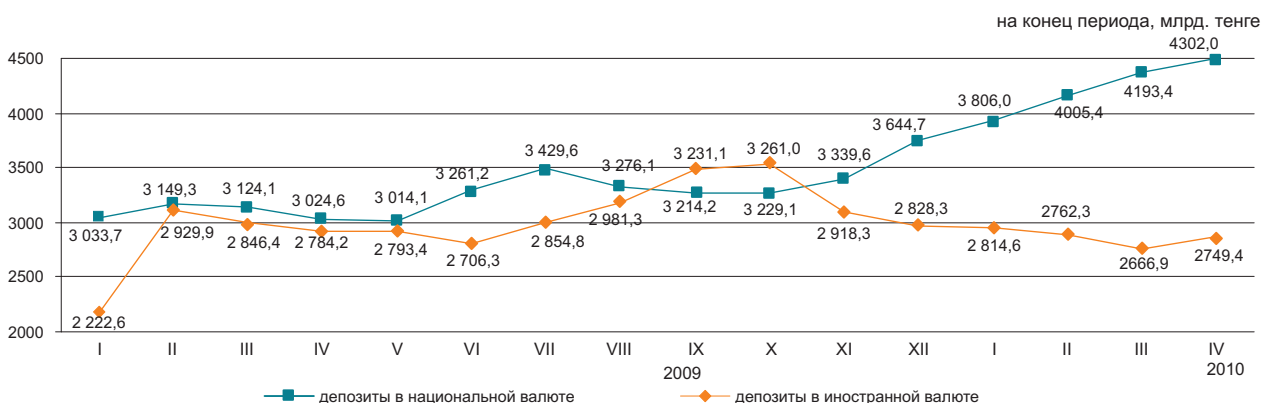

## 10. СОЦИАЛЬНО-ЭКОНОМИЧЕСКОЕ РАЗВИТИЕ РЕГИОНОВ

### АКМОЛИНСКАЯ ОБЛАСТЬ

#### Социальное развитие

Население, человек (на 01.05.2010г.)	737 882
Родившиеся, человек (январь-апрель 2010г.)	4 104
Умершие, человек (январь-апрель 2010г.)	3 037
Прибыло, человек (январь-апрель 2010г.)	4 867
Выбыло, человек (январь-апрель 2010г.)	6 062

Занятые, человек (I квартал 2010г.)	408 145
Наемные работники, в % к общей численности занятых (I квартал 2010г.)	57,4
Уровень безработицы, % (I квартал 2010г.)	6,2

Заработная плата, тенге (апрель 2010г.)	50 695
Среднедушевые номинальные денежные доходы, тенге (апрель 2010г.)	36 935
Величина прожиточного минимума, тенге (май 2010г.)	11 548

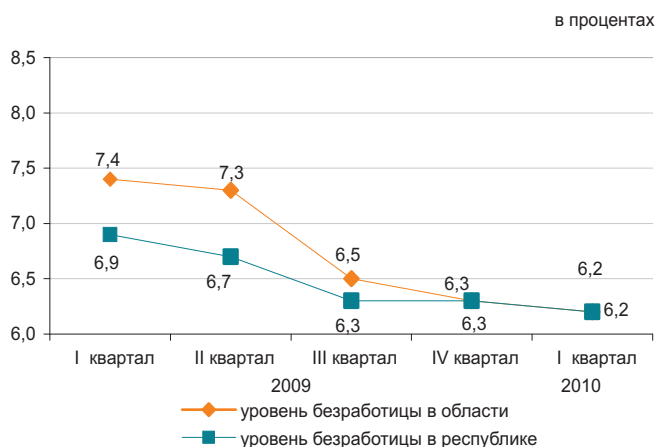

#### Реальный сектор экономики

	Январь-май 2010г. в % к январю-маю 2009г.	Январь-май 2009г. в % к январю-маю 2008г.
Промышленность	118,5	85,3
Сельское хозяйство	103,0	105,0
Строительство	78,0	199,6
Розничная торговля	102,8	99,2
Грузооборот	115,8	91,0
Пассажиروоборот	103,7	97,6
Связь*	105,6	-

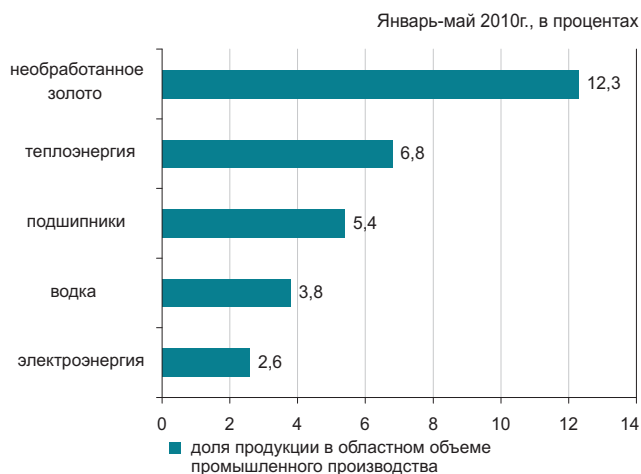

\* Данные приведены без учета объема услуг почтовой и курьерской деятельности.

#### Сельское хозяйство

	Январь-май 2010г.	В % к соответствующему периоду предыдущего года
Реализация скота и птицы на убой в живой массе, тыс. тонн	32,9	100,0
Надоемо молока коровьего, тыс. тонн	153,6	102,0
Получено яиц куриных, млн. штук	170,8	140,3
Наличие основных зерновых культур – всего, тыс. тонн <sup>1)</sup>	2 392,0	191,6
из них:		
пшеница	2 166,4	191,2
ячмень	214,7	197,0

<sup>1)</sup> На 1 июня 2010г.

#### Индекс цен

	Май 2010г. к апрелю 2010г., %	Май 2010г. к декабрю 2009г., %
Индекс потребительских цен	100,2	105,8
Продовольственные товары	100,1	105,2
Непродовольственные товары	100,3	101,2
Платные услуги	100,2	110,4
Индекс цен предприятий-производителей	101,9	101,7
Индекс цен в сельском хозяйстве	99,3	97,2
Индекс цен в строительстве	100,5	101,7
Индекс тарифов на услуги транспорта	100,0	100,0
Индекс тарифов на услуги связи	107,0	107,2

## АКТЮБИНСКАЯ ОБЛАСТЬ

### Социальное развитие

Население, человек (на 01.05.2010г.)	721 338
Родившиеся, человек (январь-апрель 2010г.)	5 656
Умершие, человек (январь-апрель 2010г.)	2 059
Прибыло, человек (январь-апрель 2010г.)	3 868
Выбыло, человек (январь-апрель 2010г.)	4 997
Занятые, человек (I квартал 2010г.)	376 887
Наемные работники, в % к общей численности занятых (I квартал 2010г.)	66,0
Уровень безработицы, % (I квартал 2010г.)	5,8
Заработная плата, тенге (апрель 2010г.)	66 102
Среднедушевые номинальные денежные доходы, тенге (апрель 2010г.)	36 108
Величина прожиточного минимума, тенге (май 2010г.)	11 924

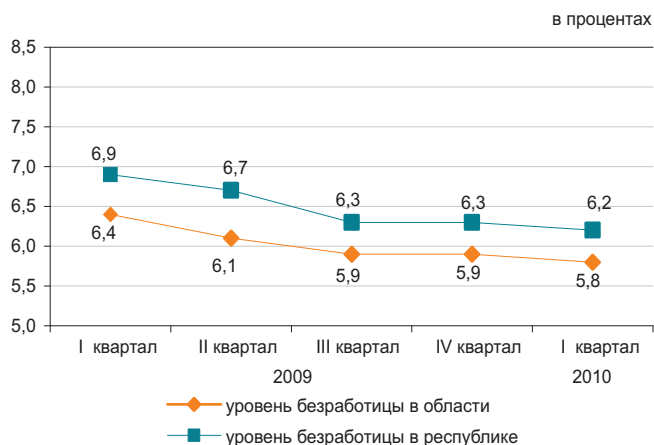

### Реальный сектор экономики

	Январь-май 2010г. в % к январю-маю 2009г.	Январь-май 2009г. в % к январю-маю 2008г.
Промышленность	113,3	96,6
Сельское хозяйство	103,5	102,5
Строительство	183,1	81,8
Розничная торговля	110,9	128,9
Грузооборот	124,7	70,2
Пассажиروоборот	113,5	97,7
Связь*	105,6	-

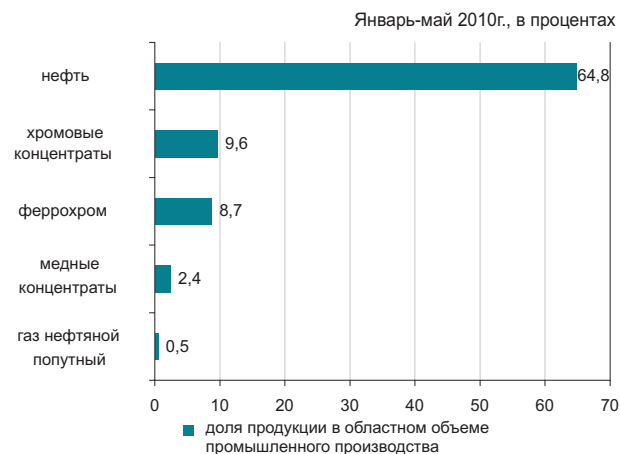

\* Данные приведены без учета объема услуг почтовой и курьерской деятельности.

### Сельское хозяйство

	Январь-май 2010г.	В % к соответствующему периоду предыдущего года
Реализация скота и птицы на убой в живой массе, тыс. тонн	41,0	103,7
Надоемо молока коровьего, тыс. тонн	106,0	103,4
Получено яиц куриных, млн. штук	73,9	130,4
Наличие основных зерновых культур – всего, тыс. тонн <sup>1)</sup>	131,0	101,2
из них:		
пшеница	104,4	105,9
ячмень	26,0	86,0

<sup>1)</sup> На 1 июня 2010г.

### Индекс цен

	Май 2010г. к апрелю 2010г., %	Май 2010г. к декабрю 2009г., %
Индекс потребительских цен	100,4	104,0
Продовольственные товары	100,5	104,1
Непродовольственные товары	100,5	102,2
Платные услуги	100,2	105,8
Индекс цен предприятий-производителей	114,1	111,0
Индекс цен в сельском хозяйстве	98,3	100,1
Индекс цен в строительстве	100,5	102,0
Индекс тарифов на услуги транспорта	100,0	100,7
Индекс тарифов на услуги связи	100,9	101,2

## АЛМАТИНСКАЯ ОБЛАСТЬ

### Социальное развитие

Население, человек (на 01.05.2010г.)	1 702 552
Родившиеся, человек (январь-апрель 2010г.)	12 122
Умершие, человек (январь-апрель 2010г.)	5 112
Прибыло, человек (январь-апрель 2010г.)	14 405
Выбыло, человек (январь-апрель 2010г.)	11 814
Занятые, человек (I квартал 2010г.)	834 024
Наемные работники, в % к общей численности занятых (I квартал 2010г.)	56,7
Уровень безработицы, % (I квартал 2010г.)	6,1
Заработная плата, тенге (апрель 2010г.)	55 790
Среднедушевые номинальные денежные доходы, тенге (апрель 2010г.)	33 104
Величина прожиточного минимума, тенге (май 2010г.)	13 385

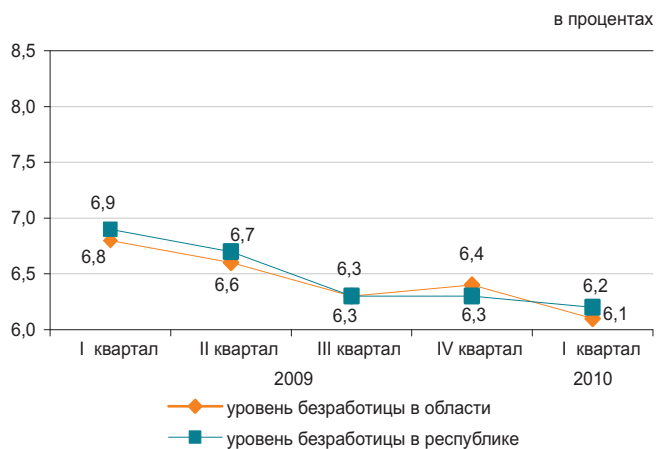

### Реальный сектор экономики

	Январь-май 2010г. в % к январю-маю 2009г.	Январь-май 2009г. в % к январю-маю 2008г.
Промышленность	114,3	83,7
Сельское хозяйство	105,7	103,6
Строительство	96,5	128,7
Розничная торговля	129,7	115,4
Грузооборот	111,3	95,0
Пассажиروоборот	112,1	99,8
Связь*	120,1	-

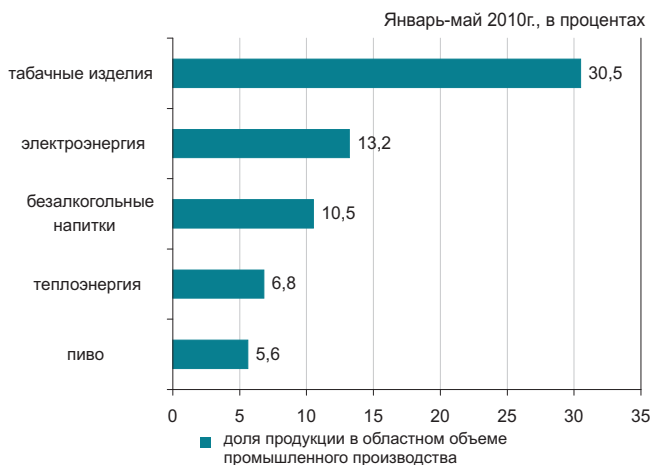

\* Данные приведены без учета объема услуг почтовой и курьерской деятельности.

### Сельское хозяйство

	Январь-май 2010г.	В % к соответствующему периоду предыдущего года
Реализация скота и птицы на убой в живой массе, тыс. тонн	91,0	114,1
Надоемо молока коровьего, тыс. тонн	252,9	101,0
Получено яиц куриных, млн. штук	331,3	94,6
Наличие основных зерновых культур – всего, тыс. тонн <sup>1)</sup>	57,1	129,2
из них:		
пшеница	7,7	69,0
ячмень	33,7	160,5
кукуруза	9,5	91,3

<sup>1)</sup> На 1 июня 2010г.

### Индекс цен

	Май 2010г. к апрелю 2010г., %	Май 2010г. к декабрю 2009г., %
Индекс потребительских цен	100,6	104,0
Продовольственные товары	100,8	104,9
Непродовольственные товары	100,4	101,6
Платные услуги	100,6	105,2
Индекс цен предприятий-производителей	100,1	96,8
Индекс цен в сельском хозяйстве	97,8	99,4
Индекс цен в строительстве	100,5	102,4
Индекс тарифов на услуги транспорта	100,0	102,7
Индекс тарифов на услуги связи	100,0	100,5

## АТЫРАУСКАЯ ОБЛАСТЬ

### Социальное развитие

Население, человек (на 01.05.2010г.)	516 881
Родившиеся, человек (январь-апрель 2010г.)	4 920
Умершие, человек (январь-апрель 2010г.)	1 378
Прибыло, человек (январь-апрель 2010г.)	2 772
Выбыло, человек (январь-апрель 2010г.)	2 796
Занятые, человек (I квартал 2010г.)	250 127
Наемные работники, в % к общей численности занятых (I квартал 2010г.)	87,0
Уровень безработицы, % (I квартал 2010г.)	5,8
Заработная плата, тенге (апрель 2010г.)	144 031
Среднедушевые номинальные денежные доходы, тенге (апрель 2010г.)	87 355
Величина прожиточного минимума, тенге (май 2010г.)	13 108

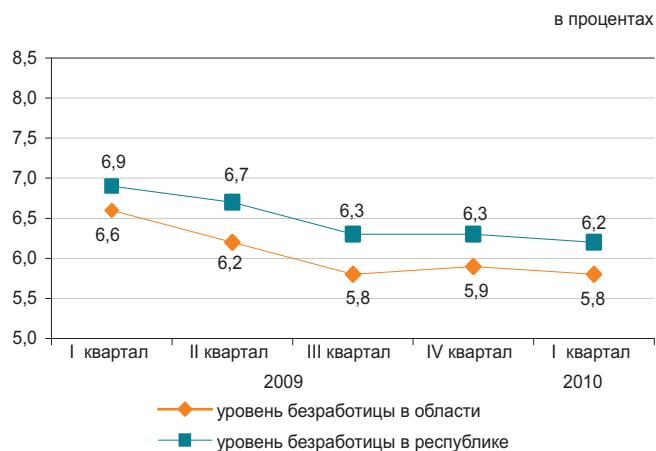

### Реальный сектор экономики

	Январь-май 2010г. в % к январю-маю 2009г.	Январь-май 2009г. в % к январю-маю 2008г.
Промышленность	123,5	108,0
Сельское хозяйство	101,2	103,7
Строительство	97,3	110,5
Розничная торговля	111,3	102,8
Грузооборот	107,1	102,3
Пассажиروоборот	121,3	107,6
Связь*	104,6	-

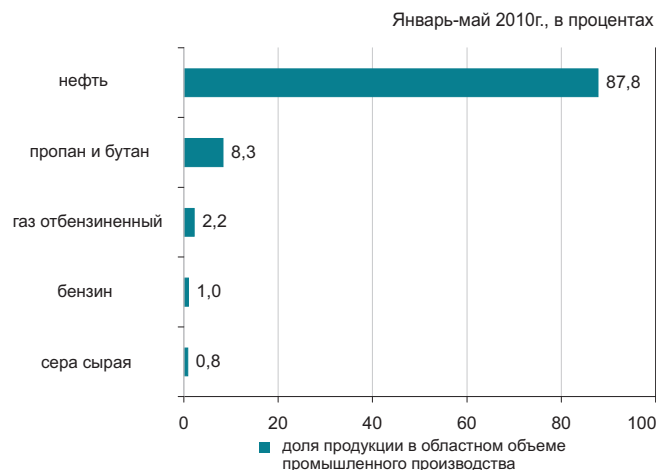

\* Данные приведены без учета объема услуг почтовой и курьерской деятельности.

### Сельское хозяйство

	Январь-май 2010г.	В % к соответствующему периоду предыдущего года
Реализация скота и птицы на убой в живой массе, тыс. тонн	16,8	100,9
Надоено молока коровьего, тыс. тонн	23,0	100,1
Получено яиц куриных, млн. штук	0,7	100,1
Наличие основных зерновых культур – всего, тыс. тонн <sup>1)</sup>		
из них:	122	58,1
ячмень	122	58,1

<sup>1)</sup> На 1 июня 2010г.

### Индекс цен

	Май 2010г. к апрелю 2010г., %	Май 2010г. к декабрю 2009г., %
Индекс потребительских цен	100,4	104,7
Продовольственные товары	100,8	105,6
Непродовольственные товары	100,2	102,5
Платные услуги	100,1	105,6
Индекс цен предприятий-производителей	106,0	112,1
Индекс цен в сельском хозяйстве	100,2	93,5
Индекс цен в строительстве	100,2	101,5
Индекс тарифов на услуги транспорта	100,0	99,3
Индекс тарифов на услуги связи	101,6	101,8

## ЗАПАДНО-КАЗАХСТАНСКАЯ ОБЛАСТЬ

### Социальное развитие

Население, человек (на 01.05.2010г.)	626 002
Родившиеся, человек (январь-апрель 2010г.)	3 749
Умершие, человек (январь-апрель 2010г.)	1 890
Прибыло, человек (январь-апрель 2010г.)	4 516
Выбыло, человек (январь-апрель 2010г.)	4 647
Занятые, человек (I квартал 2010г.)	313 600
Наемные работники, в % к общей численности занятых (I квартал 2010г.)	60,4
Уровень безработицы, % (I квартал 2010г.)	5,9
Заработная плата, тенге (апрель 2010г.)	78 135
Среднедушевые номинальные денежные доходы, тенге (апрель 2010г.)	43 276
Величина прожиточного минимума, тенге (май 2010г.)	12 528

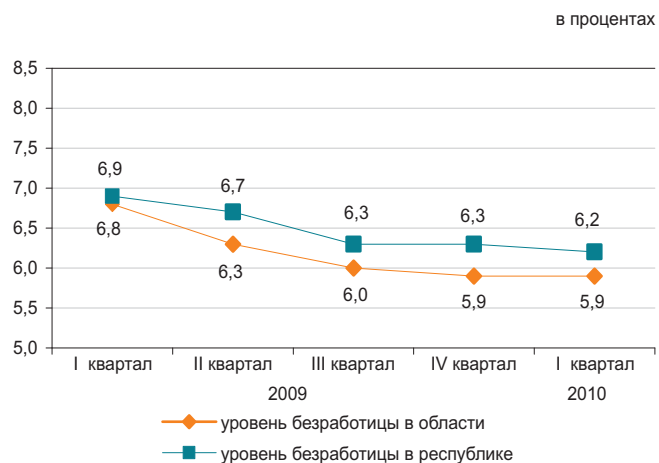

### Реальный сектор экономики

Январь-май 2010г., в процентах

	Январь-май 2010г. в % к январю-маю 2009г.	Январь-май 2009г. в % к январю-маю 2008г.
Промышленность	100,2	98,9
Сельское хозяйство	102,8	103,5
Строительство	116,7	109,9
Розничная торговля	119,8	92,9
Грузооборот	115,3	90,5
Пассажиروоборот	118,9	101,2
Связь*	109,1	-

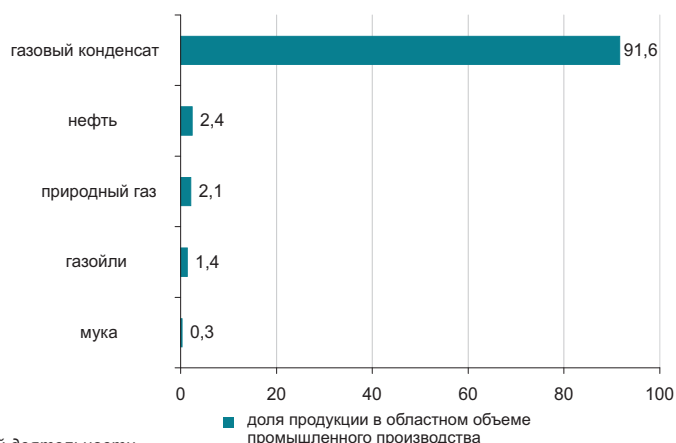

\* Данные приведены без учета объема услуг почтовой и курьерской деятельности.

### Сельское хозяйство

	Январь-май 2010г.	В % к соответствующему периоду предыдущего года
Реализация скота и птицы на убой в живой массе, тыс. тонн	24,0	103,2
Надоемо молока коровьего, тыс. тонн	75,9	101,5
Получено яиц куриных, млн. штук	50,4	119,7
Наличие основных зерновых культур – всего, тыс. тонн <sup>1)</sup>	264,5	115,2
из них:		
пшеница	220,0	163,0
ячмень	41,6	47,2

<sup>1)</sup> На 1 июня 2010г.

### Индекс цен

	Май 2010г. к апрелю 2010г., %	Май 2010г. к декабрю 2009г., %
Индекс потребительских цен	100,7	103,6
Продовольственные товары	101,2	106,2
Непродовольственные товары	100,6	102,1
Платные услуги	100,3	101,8
Индекс цен предприятий-производителей	100,2	103,4
Индекс цен в сельском хозяйстве	100,7	103,1
Индекс цен в строительстве	100,2	102,5
Индекс тарифов на услуги транспорта	99,8	107,1
Индекс тарифов на услуги связи	100,0	100,2

## ЖАМБЫЛСКАЯ ОБЛАСТЬ

### Социальное развитие

Население, человек (на 01.05.2010г.)	1 048 108
Родившиеся, человек (январь-апрель 2010г.)	8 958
Умершие, человек (январь-апрель 2010г.)	2 799
Прибыло, человек (январь-апрель 2010г.)	5 317
Выбыло, человек (январь-апрель 2010г.)	7 211
Занятые, человек (I квартал 2010г.)	545 494
Наемные работники, в % к общей численности занятых (I квартал 2010г.)	48,0
Уровень безработицы, % (I квартал 2010г.)	6,0
Зарботная плата, тенге (апрель 2010г.)	48 927
Среднедушевые номинальные денежные доходы, тенге (апрель 2010г.)	31 935
Величина прожиточного минимума, тенге (май 2010г.)	11 524

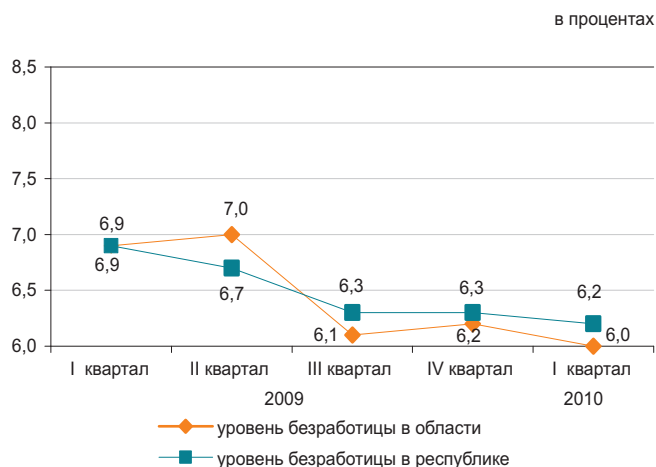

### Реальный сектор экономики

	Январь-май 2010г. в % к январю-маю 2009г.	Январь-май 2009г. в % к январю-маю 2008г.
Промышленность	115,0	77,1
Сельское хозяйство	102,0	102,5
Строительство	39,1	346,3
Розничная торговля	119,0	109,7
Грузооборот	103,7	92,7
Пассажиروоборот	110,3	98,0
Связь*	102,7	-

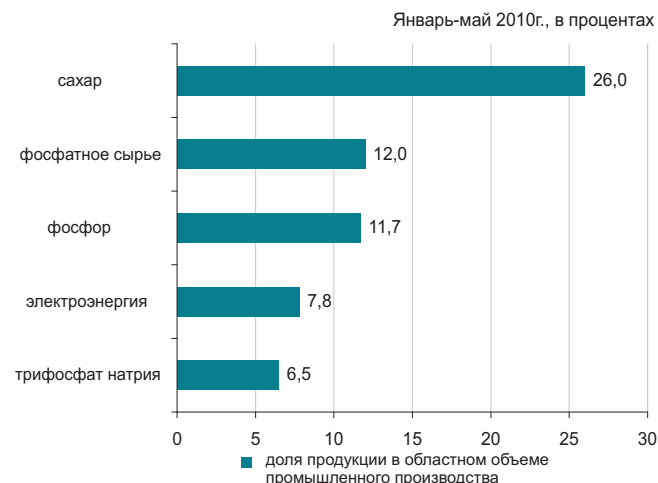

\* Данные приведены без учета объема услуг почтовой и курьерской деятельности.

### Сельское хозяйство

	Январь-май 2010г.	В % к соответствующему периоду предыдущего года
Реализация скота и птицы на убой в живой массе, тыс. тонн	29,1	102,0
Надоено молока коровьего, тыс. тонн	108,8	102,0
Получено яиц куриных, млн. штук	46,6	108,6
Наличие основных зерновых культур – всего, тыс. тонн <sup>1)</sup>	97,1	2,5 раза
из них:		
пшеница	73,5	2,0 раза
ячмень	23,4	11,1 раза

<sup>1)</sup> На 1 июня 2010г.

### Индекс цен

	Май 2010г. к апрелю 2010г., %	Май 2010г. к декабрю 2009г., %
Индекс потребительских цен	100,5	104,3
Продовольственные товары	100,6	105,7
Непродовольственные товары	100,5	102,2
Платные услуги	100,3	104,2
Индекс цен предприятий-производителей	100,9	106,2
Индекс цен в сельском хозяйстве	99,5	97,0
Индекс цен в строительстве	100,5	101,5
Индекс тарифов на услуги транспорта	104,2	108,9
Индекс тарифов на услуги связи	100,0	103,7

## КАРАГАНДИНСКАЯ ОБЛАСТЬ

## Социальное развитие

Население, человек (на 01.05.2010г.)	1 354 125	в процентах
Родившиеся, человек (январь-апрель 2010г.)	7 816	
Умершие, человек (январь-апрель 2010г.)	5 171	
Прибыло, человек (январь-апрель 2010г.)	8 837	
Выбыло, человек (январь-апрель 2010г.)	9 394	
Занятые, человек (I квартал 2010г.)	695 449	
Наемные работники, в % к общей численности занятых (I квартал 2010г.)	79,4	
Уровень безработицы, % (I квартал 2010г.)	5,7	
Заработная плата, тенге (апрель 2010г.)	66 393	
Среднедушевые номинальные денежные доходы, тенге (апрель 2010г.)	39 130	
Величина прожиточного минимума, тенге (май 2010г.)	12 100	

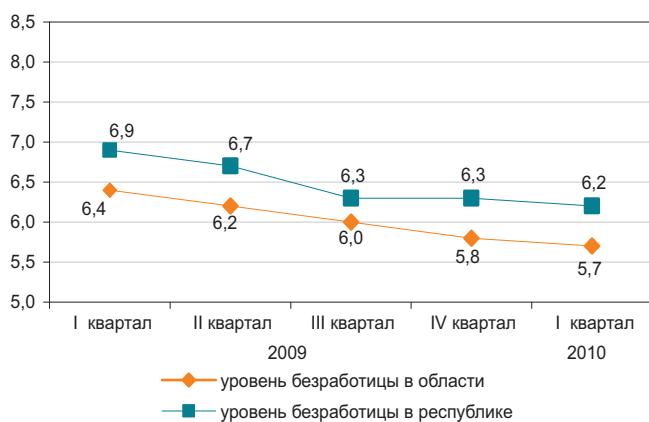

## Реальный сектор экономики

	Январь-май 2010г. в % к январю-маю 2009г.	Январь-май 2009г. в % к январю-маю 2008г.
Промышленность	106,2	91,9
Сельское хозяйство	101,6	106,4
Строительство	143,4	54,5
Розничная торговля	115,7	103,9
Грузооборот	117,2	96,3
Пассажиروоборот	120,9	94,1
Связь*	101,7	-

Январь-май 2010г., в процентах



\* Данные приведены без учета объема услуг почтовой и курьерской деятельности.

## Сельское хозяйство

	Январь-май 2010г.	В % к соответствующему периоду предыдущего года
Реализация скота и птицы на убой в живой массе, тыс. тонн	33,6	101,2
Надоемо молока коровьего, тыс. тонн	118,7	101,6
Получено яиц куриных, млн. штук	110,0	112,5
Наличие основных зерновых культур – всего, тыс. тонн <sup>1)</sup>	261,2	153,7
из них:		
пшеница	228,6	146,1
ячмень	29,7	2,7 раза

<sup>1)</sup> На 1 июня 2010г.

## Индекс цен

	Май 2010г. к апрелю 2010г., %	Май 2010г. к декабрю 2009г., %
Индекс потребительских цен	100,7	104,1
Продовольственные товары	100,5	105,8
Непродовольственные товары	100,5	102,1
Платные услуги	101,2	103,7
Индекс цен предприятий-производителей	102,7	109,1
Индекс цен в сельском хозяйстве	99,7	98,7
Индекс цен в строительстве	100,7	102,7
Индекс тарифов на услуги транспорта	100,0	99,5
Индекс тарифов на услуги связи	100,0	103,0

## КОСТАНАЙСКАЯ ОБЛАСТЬ

## Социальное развитие

Население, человек (на 01.05.2010г.)	885 997
Родившиеся, человек (январь-апрель 2010г.)	4 212
Умершие, человек (январь-апрель 2010г.)	3 486
Прибыло, человек (январь-апрель 2010г.)	6 450
Выбыло, человек (январь-апрель 2010г.)	7 463
Занятые, человек (I квартал 2010г.)	507 930
Наемные работники, в % к общей численности занятых (I квартал 2010г.)	57,0
Уровень безработицы, % (I квартал 2010г.)	6,3
Заработная плата, тенге (апрель 2010г.)	51 937
Среднедушевые номинальные денежные доходы, тенге (апрель 2010г.)	30 458
Величина прожиточного минимума, тенге (май 2010г.)	12 371

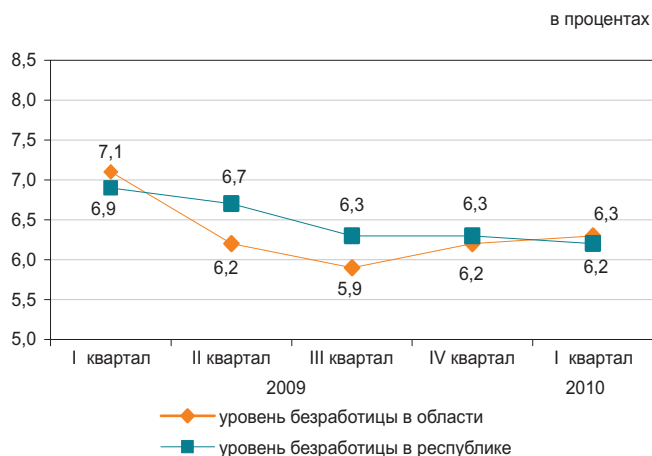

## Реальный сектор экономики

	Январь-май 2010г. в % к январю-маю 2009г.	Январь-май 2009г. в % к январю-маю 2008г.
Промышленность	138,9	82,2
Сельское хозяйство	101,4	102,7
Строительство	181,3	85,8
Розничная торговля	117,0	98,3
Грузооборот	120,9	88,4
Пассажиروоборот	117,8	94,6
Связь*	104,5	-

Январь-май 2010г., в процентах

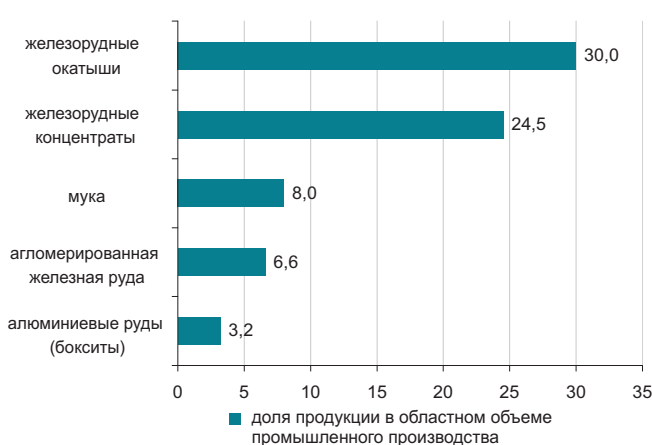

\* Данные приведены без учета объема услуг почтовой и курьерской деятельности.

## Сельское хозяйство

	Январь-май 2010г.	В % к соответствующему периоду предыдущего года
Реализация скота и птицы на убой в живой массе, тыс. тонн	73,7	100,5
Надоемо молока коровьего, тыс. тонн	256,4	102,2
Получено яиц куриных, млн. штук	203,6	114,3
Наличие основных зерновых культур – всего, тыс. тонн <sup>1)</sup>	2 202,6	147,7
из них:		
пшеница	2 106,7	152,1
ячмень	79,6	87,5

<sup>1)</sup> На 1 июня 2010г.

## Индекс цен

	Май 2010г. к апрелю 2010г., %	Май 2010г. к декабрю 2009г., %
Индекс потребительских цен	100,4	103,9
Продовольственные товары	100,3	105,4
Непродовольственные товары	100,6	101,8
Платные услуги	100,2	103,9
Индекс цен предприятий-производителей	137,5	140,9
Индекс цен в сельском хозяйстве	98,1	99,2
Индекс цен в строительстве	100,3	102,7
Индекс тарифов на услуги транспорта	99,8	103,3
Индекс тарифов на услуги связи	113,6	114,0

## КЫЗЫЛОРДИНСКАЯ ОБЛАСТЬ

### Социальное развитие

Население, человек (на 01.05.2010г.)	694 186
Родившиеся, человек (январь-апрель 2010г.)	6 499
Умершие, человек (январь-апрель 2010г.)	1 623
Прибыло, человек (январь-апрель 2010г.)	3 605
Выбыло, человек (январь-апрель 2010г.)	4 044
Занятые, человек (I квартал 2010г.)	295 482
Наемные работники, в % к общей численности занятых (I квартал 2010г.)	58,6
Уровень безработицы, % (I квартал 2010г.)	6,2
Заработная плата, тенге (апрель 2010г.)	66 632
Среднедушевые номинальные денежные доходы, тенге (апрель 2010г.)	37 940
Величина прожиточного минимума, тенге (май 2010г.)	12 655

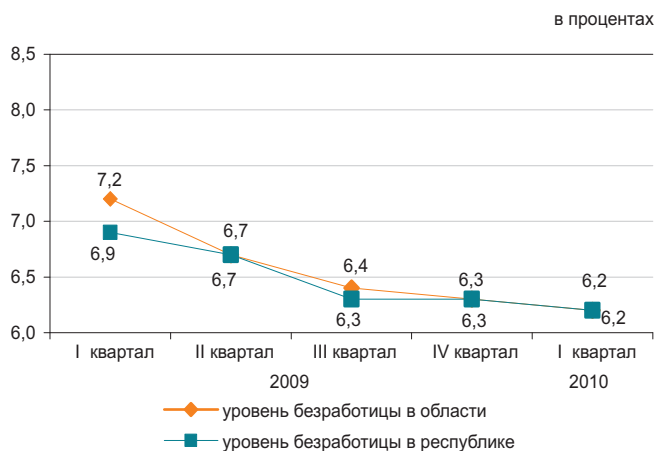

### Реальный сектор экономики

	Январь-май 2010г. в % к январю-маю 2009г.	Январь-май 2009г. в % к январю-маю 2008г.
Промышленность	101,0	98,1
Сельское хозяйство	102,2	101,8
Строительство	90,8	239,5
Розничная торговля	110,4	137,0
Грузооборот	101,8	96,7
Пассажирооборот	102,9	98,6
Связь*	102,1	-

Январь-май 2010г., в процентах



\* Данные приведены без учета объема услуг почтовой и курьерской деятельности.

### Сельское хозяйство

	Январь-май 2010г.	В % к соответствующему периоду предыдущего года
Реализация скота и птицы на убой в живой массе, тыс. тонн	11,9	101,6
Надоемо молока коровьего, тыс. тонн	26,9	101,4
Получено яиц куриных, млн. штук	4,5	100,7
Наличие основных зерновых культур – всего, тыс. тонн <sup>1)</sup>	51,2	6,2 раза
из них:		
рис	49,7	6,2 раза

<sup>1)</sup> На 1 июня 2010г.

### Индекс цен

	Май 2010г. к апрелю 2010г., %	Май 2010г. к декабрю 2009г., %
Индекс потребительских цен	100,4	104,1
Продовольственные товары	100,6	104,8
Непродовольственные товары	100,3	102,7
Платные услуги	100,4	104,6
Индекс цен предприятий-производителей	104,6	108,4
Индекс цен в сельском хозяйстве	100,8	101,7
Индекс цен в строительстве	100,4	101,9
Индекс тарифов на услуги транспорта	100,0	100,0
Индекс тарифов на услуги связи	104,7	105,3

## МАНГИСТАУСКАЯ ОБЛАСТЬ

### Социальное развитие

Население, человек (на 01.05.2010г.)	452 935
Родившиеся, человек (январь-апрель 2010г.)	4 717
Умершие, человек (январь-апрель 2010г.)	957
Прибыло, человек (январь-апрель 2010г.)	6 774
Выбыло, человек (январь-апрель 2010г.)	3 864
Занятые, человек (I квартал 2010г.)	202 927
Наемные работники, в % к общей численности занятых (I квартал 2010г.)	90,7
Уровень безработицы, % (I квартал 2010г.)	6,9
Зарботная плата, тенге (апрель 2010г.)	132 708
Среднедушевые номинальные денежные доходы, тенге (апрель 2010г.)	71 484
Величина прожиточного минимума, тенге (май 2010г.)	16 328

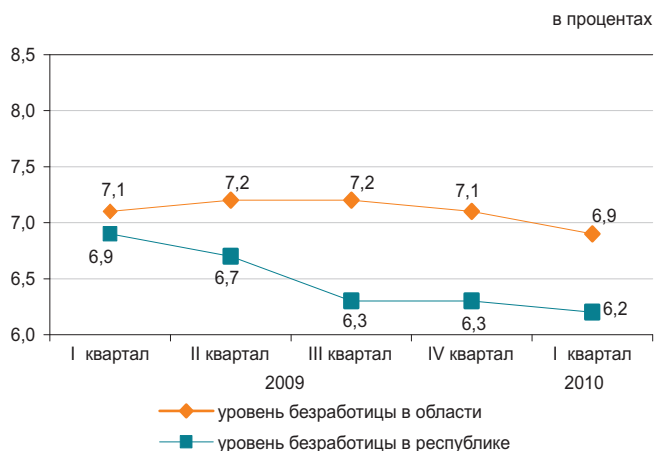

### Реальный сектор экономики

	Январь-май 2010г. в % к январю-маю 2009г.	Январь-май 2009г. в % к январю-маю 2008г.
Промышленность	100,8	98,2
Сельское хозяйство	101,3	100,1
Строительство	82,5	124,3
Розничная торговля	112,5	111,9
Грузооборот	132,5	98,1
Пассажиروоборот	123,4	105,1
Связь*	107,9	-

Январь-май 2010г., в процентах



\* Данные приведены без учета объема услуг почтовой и курьерской деятельности.

### Сельское хозяйство

	Январь-май 2010г.	В % к соответствующему периоду предыдущего года
Реализация скота и птицы на убой в живой массе, тыс. тонн	3,9	101,3
Надоено молока коровьего, тыс. тонн	947,5	101,6
Получено яиц куриных, млн. штук	288,0	102,9

### Индекс цен

	Май 2010г. к апрелю 2010г., %	Май 2010г. к декабрю 2009г., %
Индекс потребительских цен	100,3	103,3
Продовольственные товары	100,3	104,8
Непродовольственные товары	100,3	102,3
Платные услуги	100,2	101,9
Индекс цен предприятий-производителей	103,3	104,2
Индекс цен в сельском хозяйстве	100,4	107,5
Индекс цен в строительстве	100,3	102,4
Индекс тарифов на услуги транспорта	100,0	100,3
Индекс тарифов на услуги связи	100,0	96,8

## ЮЖНО-КАЗАХСТАНСКАЯ ОБЛАСТЬ

## Социальное развитие

Население, человек (на 01.05.2010г.)	2 446 941
Родившиеся, человек (январь-апрель 2010г.)	25 611
Умершие, человек (январь-апрель 2010г.)	5 580
Прибыло, человек (январь-апрель 2010г.)	12 331
Выбыло, человек (январь-апрель 2010г.)	14 558
Занятые, человек (I квартал 2010г.)	1 086 708
Наемные работники, в % к общей численности занятых (I квартал 2010г.)	52,6
Уровень безработицы, % (I квартал 2010г.)	6,1
Заработная плата, тенге (апрель 2010г.)	55 512
Среднедушевые номинальные денежные доходы, тенге (апрель 2010г.)	25 463
Величина прожиточного минимума, тенге (май 2010г.)	11 768

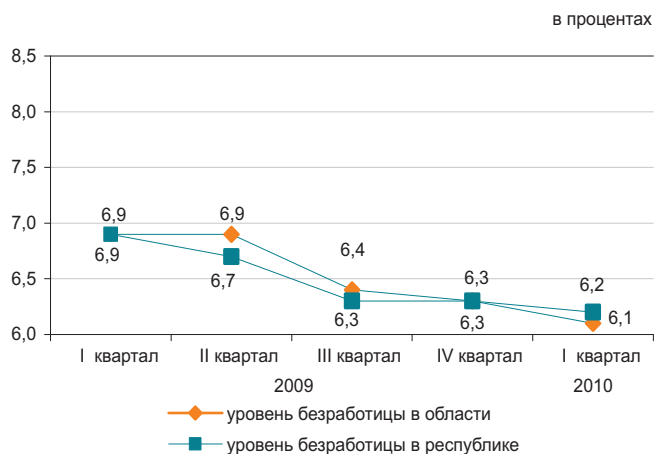

## Реальный сектор экономики

	Январь-май 2010г. в % к январю-маю 2009г.	Январь-май 2009г. в % к январю-маю 2008г.
Промышленность	129,9	97,4
Сельское хозяйство	103,3	101,2
Строительство	80,9	172,6
Розничная торговля	113,9	102,9
Грузооборот	103,8	92,3
Пассажирооборот	116,9	96,9
Связь*	104,8	-



\* Данные приведены без учета объема услуг почтовой и курьерской деятельности.

## Сельское хозяйство

	Январь-май 2010г.	В % к соответствующему периоду предыдущего года
Реализация скота и птицы на убой в живой массе, тыс. тонн	66,9	101,1
Надоемо молока коровьего, тыс. тонн	249,0	105,2
Получено яиц куриных, млн. штук	109,7	114,1
Наличие основных зерновых культур – всего, тыс. тонн <sup>1)</sup>	67,1	120,5
из них:		
рис	67,0	120,4

<sup>1)</sup> На 1 июня 2010г.

## Индекс цен

	Май 2010г. к апрелю 2010г., %	Май 2010г. к декабрю 2009г., %
Индекс потребительских цен	100,7	104,3
Продовольственные товары	101,3	106,2
Непродовольственные товары	100,5	102,6
Платные услуги	100,2	103,3
Индекс цен предприятий-производителей	100,3	101,4
Индекс цен в сельском хозяйстве	99,8	99,5
Индекс цен в строительстве	100,6	102,6
Индекс тарифов на услуги транспорта	104,0	103,9
Индекс тарифов на услуги связи	100,0	103,8

## ПАВЛОДАРСКАЯ ОБЛАСТЬ

## Социальное развитие

Население, человек (на 01.05.2010г.)	751 617
Родившиеся, человек (январь-апрель 2010г.)	4 088
Умершие, человек (январь-апрель 2010г.)	2 779
Прибыло, человек (январь-апрель 2010г.)	4 916
Выбыло, человек (январь-апрель 2010г.)	5 461
Занятые, человек (I квартал 2010г.)	405 866
Наемные работники, в % к общей численности занятых (I квартал 2010г.)	76,5
Уровень безработицы, % (I квартал 2010г.)	6,2
Зарботная плата, тенге (апрель 2010г.)	63 341
Среднедушевые номинальные денежные доходы, тенге (апрель 2010г.)	41 724
Величина прожиточного минимума, тенге (май 2010г.)	11 862

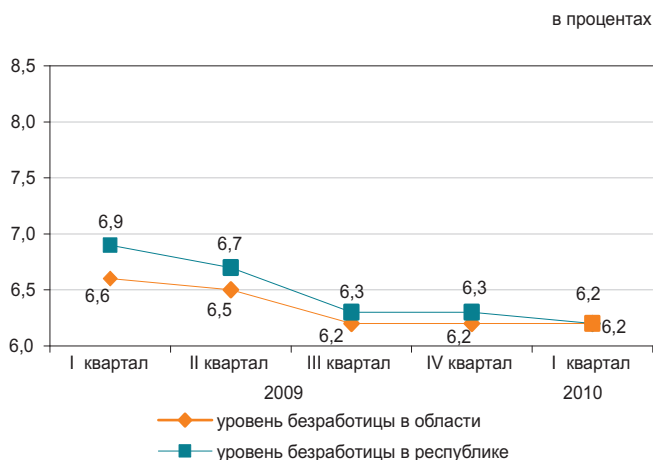

## Реальный сектор экономики

	Январь-май 2010г. в % к январю-маю 2009г.	Январь-май 2009г. в % к январю-маю 2008г.
Промышленность	139,0	80,4
Сельское хозяйство	101,5	103,1
Строительство	93,6	86,3
Розничная торговля	111,7	107,9
Грузооборот	124,8	90,3
Пассажиروоборот	107,6	100,2
Связь*	110,7	-

Январь-май 2010г., в процентах



\* Данные приведены без учета объема услуг почтовой и курьерской деятельности.

## Сельское хозяйство

	Январь-май 2010г.	В % к соответствующему периоду предыдущего года
Реализация скота и птицы на убой в живой массе, тыс. тонн	24,5	100,8
Надоемо молока коровьего, тыс. тонн	120,3	101,9
Получено яиц куриных, млн. штук	76,0	115,7
Наличие основных зерновых культур – всего, тыс. тонн <sup>1)</sup>	415,1	4,5 раза
из них:		
пшеница	354,5	4,8 раза
ячмень	36,8	2,6 раза
овес	10,8	8,4 раза

<sup>1)</sup> На 1 июня 2010г.

## Индекс цен

	Май 2010г. к апрелю 2010г., %	Май 2010г. к декабрю 2009г., %
Индекс потребительских цен	100,5	104,5
Продовольственные товары	100,7	105,0
Непродовольственные товары	100,3	101,4
Платные услуги	100,5	106,7
Индекс цен предприятий-производителей	100,6	106,9
Индекс цен в сельском хозяйстве	99,1	105,5
Индекс цен в строительстве	100,3	102,4
Индекс тарифов на услуги транспорта	100,0	104,0
Индекс тарифов на услуги связи	100,0	101,9

## СЕВЕРО-КАЗАХСТАНСКАЯ ОБЛАСТЬ

## Социальное развитие

Население, человек (на 01.05.2010г.)	642 311
Родившиеся, человек (январь-апрель 2010г.)	2 708
Умершие, человек (январь-апрель 2010г.)	2 749
Прибыло, человек (январь-апрель 2010г.)	4 355
Выбыло, человек (январь-апрель 2010г.)	5 305
Занятые, человек (I квартал 2010г.)	354 012
Наемные работники, в % к общей численности занятых (I квартал 2010г.)	60,3
Уровень безработицы, % (I квартал 2010г.)	6,1
Заработная плата, тенге (апрель 2010г.)	48 585
Среднедушевые номинальные денежные доходы, тенге (апрель 2010г.)	32 607
Величина прожиточного минимума, тенге (май 2010г.)	12 143

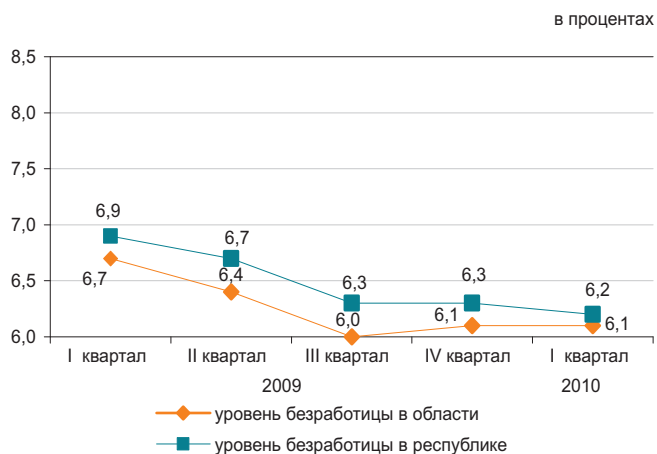

## Реальный сектор экономики

	Январь-май 2010г. в % к январю-маю 2009г.	Январь-май 2009г. в % к январю-маю 2008г.
Промышленность	103,2	103,2
Сельское хозяйство	104,2	102,7
Строительство	99,7	110,6
Розничная торговля	107,2	107,8
Грузооборот	107,0	95,9
Пассажиروоборот	114,3	97,0
Связь*	99,9	-



\* Данные приведены без учета объема услуг почтовой и курьерской деятельности.

## Сельское хозяйство

	Январь-май 2010г.	В % к соответствующему периоду предыдущего года
Реализация скота и птицы на убой в живой массе, тыс. тонн	30,2	103,5
Надоемо молока коровьего, тыс. тонн	181,6	103,5
Получено яиц куриных, млн. штук	133,6	136,9
Наличие основных зерновых культур – всего, тыс. тонн <sup>1)</sup>	2 523,8	154,1
из них:		
пшеница	2 247,6	161,6
ячмень	240,1	106,1

<sup>1)</sup> На 1 июня 2010г.

## Индекс цен

	Май 2010г. к апрелю 2010г., %	Май 2010г. к декабрю 2009г., %
Индекс потребительских цен	100,4	104,0
Продовольственные товары	100,5	105,3
Непродовольственные товары	100,5	101,9
Платные услуги	100,3	104,3
Индекс цен предприятий-производителей	100,0	103,4
Индекс цен в сельском хозяйстве	98,5	92,1
Индекс цен в строительстве	100,3	101,5
Индекс тарифов на услуги транспорта	100,0	100,0
Индекс тарифов на услуги связи	100,0	100,4

## ВОСТОЧНО-КАЗАХСТАНСКАЯ ОБЛАСТЬ

### Социальное развитие

Население, человек (на 01.05.2010г.)	1 419 579	в процентах
Родившиеся, человек (январь-апрель 2010г.)	7 760	
Умершие, человек (январь-апрель 2010г.)	5 874	
Прибыло, человек (январь-апрель 2010г.)	9 826	
Выбыло, человек (январь-апрель 2010г.)	10 917	
Занятые, человек (I квартал 2010г.)	718 139	
Наемные работники, в % к общей численности занятых (I квартал 2010г.)	66,3	
Уровень безработицы, % (I квартал 2010г.)	6,1	
Заработная плата, тенге (апрель 2010г.)	58 183	
Среднедушевые номинальные денежные доходы, тенге (апрель 2010г.)	34 767	
Величина прожиточного минимума, тенге (май 2010г.)	12 285	

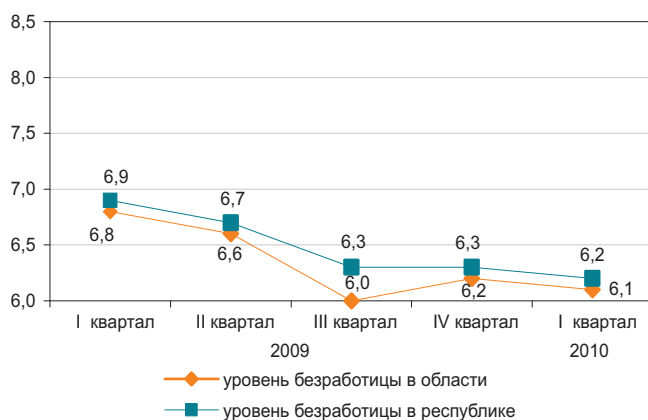

### Реальный сектор экономики

	Январь-май 2010г. в % к январю-маю 2009г.	Январь-май 2009г. в % к январю-маю 2008г.
Промышленность	110,5	95,5
Сельское хозяйство	101,8	103,0
Строительство	99,6	60,8
Розничная торговля	116,5	96,9
Грузооборот	105,6	96,6
Пассажиروоборот	114,2	99,8
Связь*	106,3	-

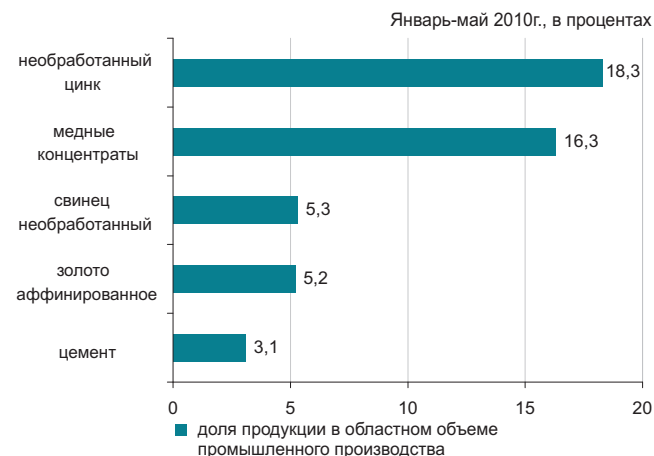

\* Данные приведены без учета объема услуг почтовой и курьерской деятельности.

### Сельское хозяйство

	Январь-май 2010г.	В % к соответствующему периоду предыдущего года
Реализация скота и птицы на убой в живой массе, тыс. тонн	55,6	103,4
Надоемо молока коровьего, тыс. тонн	246,7	101,8
Получено яиц куриных, млн. штук	110,5	91,6
Наличие основных зерновых культур – всего, тыс. тонн <sup>1)</sup>	362,4	2,9 раза
из них:		
пшеница	288,6	2,7 раза
ячмень	48,9	3,1 раза
овес	8,9	8,9 раза

<sup>1)</sup> На 1 июня 2010г.

### Индекс цен

	Май 2010г. к апрелю 2010г., %	Май 2010г. к декабрю 2009г., %
Индекс потребительских цен	100,5	104,9
Продовольственные товары	100,6	106,5
Непродовольственные товары	100,6	102,7
Платные услуги	100,3	105,0
Индекс цен предприятий-производителей	100,7	104,1
Индекс цен в сельском хозяйстве	100,1	103,3
Индекс цен в строительстве	100,6	102,9
Индекс тарифов на услуги транспорта	100,1	103,3
Индекс тарифов на услуги связи	100,0	101,9

## Г. АСТАНА

### Социальное развитие

Население, человек (на 01.05.2010г.)	697 228
Родившиеся, человек (январь-апрель 2010г.)	5 492
Умершие, человек (январь-апрель 2010г.)	1 087
Прибыло, человек (январь-апрель 2010г.)	14 677
Выбыло, человек (январь-апрель 2010г.)	5 872
Занятые, человек (I квартал 2010г.)	364 938
Наемные работники, в % к общей численности занятых (I квартал 2010г.)	92,0
Уровень безработицы, % (I квартал 2010г.)	6,3
Заработная плата, тенге (апрель 2010г.)	104 786
Среднедушевые номинальные денежные доходы, тенге (апрель 2010г.)	67 678
Величина прожиточного минимума, тенге (май 2010г.)	15 515

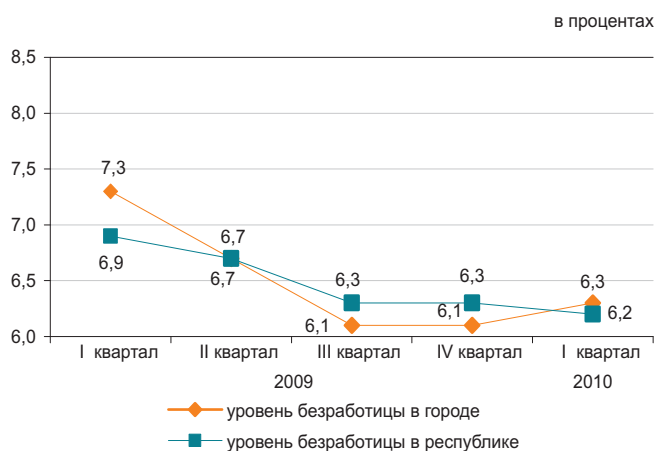

### Реальный сектор экономики

	Январь-май 2010г. в % к январю-маю 2009г.	Январь-май 2009г. в % к январю-маю 2008г.
Промышленность	106,8	87,7
Сельское хозяйство	102,0	102,0
Строительство	111,5	56,5
Розничная торговля	121,8	96,1
Грузооборот	111,2	96,2
Пассажирооборот	117,9	103,7
Связь*	115,4	-



\* Данные приведены без учета объема услуг почтовой и курьерской деятельности.

### Сельское хозяйство

	Январь-май 2010г.	В % к соответствующему периоду предыдущего года
Реализация скота и птицы на убой в живой массе, тыс. тонн	114,2	86,7
Надоено молока коровьего, тыс. тонн	999,9	119,5
Получено яиц куриных, млн. штук	89,3	91,4
Наличие основных зерновых культур – всего, тыс. тонн <sup>1)</sup>	143,7	161,9
из них:		
пшеница	138,9	164,2
ячмень	4,2	111,8

<sup>1)</sup> На 1 июня 2010г.

### Индекс цен

	Май 2010г. к апрелю 2010г., %	Май 2010г. к декабрю 2009г., %
Индекс потребительских цен	101,0	104,2
Продовольственные товары	101,5	106,3
Непродовольственные товары	100,6	102,1
Платные услуги	100,5	103,2
Индекс цен предприятий-производителей	99,4	99,0
Индекс цен в сельском хозяйстве	-	-
Индекс цен в строительстве	100,6	102,5
Индекс тарифов на услуги транспорта	100,0	99,5
Индекс тарифов на услуги связи	98,7	98,8

## Г. АЛМАТЫ

### Социальное развитие

Население, человек (на 01.05.2010г.)	1 414 538
Родившиеся, человек (январь-апрель 2010г.)	12 471
Умершие, человек (январь-апрель 2010г.)	3 910
Прибыло, человек (январь-апрель 2010г.)	18 654
Выбыло, человек (январь-апрель 2010г.)	17 006
Занятые, человек (I квартал 2010г.)	669 582
Наемные работники, в % к общей численности занятых (I квартал 2010г.)	92,3
Уровень безработицы, % (I квартал 2010г.)	6,9
Зарботная плата, тенге (апрель 2010г.)	107 458
Среднедушевые номинальные денежные доходы, тенге (апрель 2010г.)	68 177
Величина прожиточного минимума, тенге (май 2010г.)	15 877

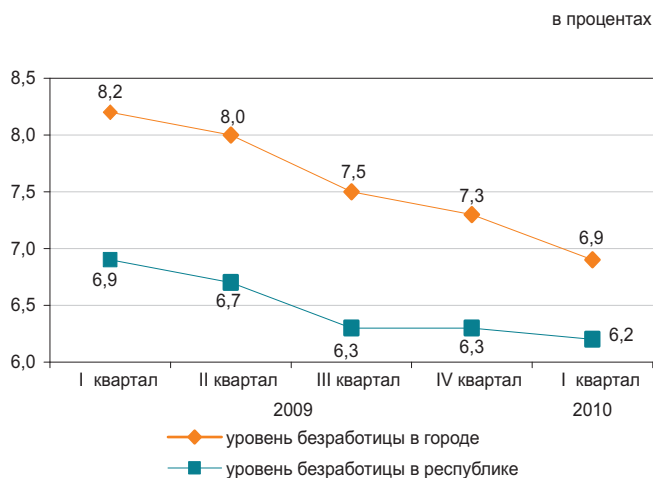

### Реальный сектор экономики

	Январь-май 2010г. в % к январю-маю 2009г.	Январь-май 2009г. в % к январю-маю 2008г.
Промышленность	125,1	79,2
Сельское хозяйство	81,6	90,9
Строительство	71,2	62,7
Розничная торговля	105,8	82,9
Грузооборот	114,5	96,6
Пассажиروоборот	108,8	100,0
Связь*	105,5	-



\* Данные приведены без учета объема услуг почтовой и курьерской деятельности.

### Сельское хозяйство

	Январь-май 2010г.	В % к соответствующему периоду предыдущего года
Реализация скота и птицы на убой в живой массе, тыс. тонн	151,0	71,1
Надоемо молока коровьего, тыс. тонн	776,9	39,7
Получено яиц куриных, млн. штук	1,4	98,0
Наличие основных зерновых культур – всего, тыс. тонн <sup>1)</sup>	10,6	104,0
из них:		
пшеница	10,6	104,1

<sup>1)</sup> На 1 июня 2010г.

### Индекс цен

	Май 2010г. к апрелю 2010г., %	Май 2010г. к декабрю 2009г., %
Индекс потребительских цен	100,6	103,9
Продовольственные товары	100,6	105,1
Непродовольственные товары	100,9	102,2
Платные услуги	100,4	104,0
Индекс цен предприятий-производителей	101,1	104,3
Индекс цен в сельском хозяйстве	-	-
Индекс цен в строительстве	100,4	101,1
Индекс тарифов на услуги транспорта	100,0	100,2
Индекс тарифов на услуги связи	100,0	99,3

## ҚЫСҚАРТУЛАР

АШМ	Қазақстан Республикасының Ауыл шаруашылығы министрлігі
ӘдМин	Қазақстан Республикасының Әділет министрлігі
БП ҚС АЕК	Қазақстан Республикасы Бас Прокуратурасының Құқықтық статистика және арнайы есеп комитеті
ДСМ	Қазақстан Республикасының Денсаулық сақтау министрлігі
ДСМ РСЭҚ	Қазақстан Республикасы Денсаулық сақтау министрлігінің Республикалық санитарлық-эпидемиологиялық қызметі
ЕДБ	Екінші деңгейдегі банктер
ЕХӨҚМ	Қазақстан Республикасының Еңбек және халықты әлеуметтік қорғау министрлігі
жкм	жолаушы-километр
ҚМ КБК	Қазақстан Республикасы Қаржы министрлігінің Кедендік бақылау комитеті
ҚМ	Қазақстан Республикасының Қаржы министрлігі
ҚМ СК	Қазақстан Республикасы Қаржы министрлігінің Салық комитеті
млн.	миллион
млрд.	миллиард
ОЭР	Отын-энергетикалық ресурстар
СА	Қазақстан Республикасы Статистика агенттігі
ткм	тонна-километр
ҰБ	Қазақстан Республикасының Ұлттық банкі
ІІМ	Қазақстан Республикасының Ішкі істер министрлігі
ШОК	Шағын және орта кәсіпкерлік

## СОКРАЩЕНИЯ

АС	Агентство Республики Казахстан по статистике
БВУ	Банки второго уровня
КПСиСУ ГП	Комитет по правовой статистике и специальным учетам Генеральной прокуратуры Республики Казахстан
КТК МФ	Комитет таможенного контроля Министерства финансов Республики Казахстан
МВД	Министерство внутренних дел Республики Казахстан
МЗ	Министерство здравоохранения Республики Казахстан
млн.	миллионов
млрд.	миллиардов
МСП	Малое и среднее предпринимательство
МСХ	Министерство сельского хозяйства Республики Казахстан
МТЭСН	Министерство труда и социальной защиты населения Республики Казахстан
МЮ	Министерство юстиции Республики Казахстан
МФ	Министерство финансов Республики Казахстан
НБ	Национальный банк Республики Казахстан
НК МФ	Налоговый комитет Министерства финансов Республики Казахстан
РСЭС МЗ	Республиканская санитарно-эпидемиологическая служба Министерства здравоохранения Республики Казахстан
ткм	тонно-километр
пкм	пассажиры-километры
ТЭР	Топливо-энергетические ресурсы

## КӨРСЕТКІШТЕР ТІЗІМІ

Көрсеткіш	Кезеңділік	Дереккөз
<b>А</b>		
Айырбастау бағамы .....	ай сайын	ҰБ
Асыл тұқымды шаруашылықтар саны .....	тоқсан сайын	АШМ
Аң аулау шаруашылығындағы өнім (жұмыстар, қызметтер) көлемі .....	жыл сайын	СА
Атаулы жалақы индексі .....	ай сайын	СА
Ауыл шаруашылығы малдары мен құстарының негізгі түрлерінің саны .....	ай сайын	СА
Ауыл шаруашылығының жалпы өнімі .....	ай сайын	СА
<b>Б</b>		
Бағалар индексі .....	ай сайын	СА
Балық аулау және балық өсіру шаруашылығындағы өнім (жұмыстар, қызметтер) көлемі .....	жыл сайын	СА
Бөлшек сауда тауар айналымы көлемі .....	ай сайын	СА
Байланыс қызметтерінің көлемі .....	ай сайын	СА
Бос жұмыс орындарының саны .....	ай сайын	СА
<b>Д</b>		
Денді дақылдарды жинау .....	қыркүйек, қазан, қараша	АШМ
Денді дақылдардың жиналған алқаптары .....	қыркүйек, қазан, қараша	АШМ
Денді дақылдардың шығымдылығы .....	қыркүйек, қазан, қараша	АШМ
Депозиттер .....	ай сайын	ҰБ
<b>Е</b>		
Ең төменгі күнкөріс деңгейінің шамасы .....	ай сайын	СА
Еңбек өнімділігі .....	тоқсан сайын	СА
Еңбек делдалдығына өтініш жасағандар саны .....	тоқсан сайын	ЕХӘҚМ
<b>Ж</b>		
Жалақы сақталмаған демалыстарда болған қызметкерлер саны .....	ай сайын	ЕХӘҚМ
Жалдамалы қызметкерлер саны .....	ай сайын	СА
Жалпы ішкі өнім .....	тоқсан сайын	СА
Жасырын жұмыссыздық деңгейі .....	ай сайын	СА
Жолаушылар тасымалдау көлемі .....	ай сайын	СА
Жолаушылар айналымы .....	ай сайын	СА
Жолаушылар тасымалдау .....	ай сайын	СА
Жүк тасымалдау көлемі .....	ай сайын	СА
Жүк тасымалдау .....	ай сайын	СА
Жүк айналымы .....	ай сайын	СА
Жұмысқа орналасқан азаматтар саны .....	тоқсан сайын	ЕХӘҚМ
Жұмыссыздық .....	ай сайын	СА
Жұмыссыздық деңгейі .....	ай сайын	СА
Жұмыссыз халық .....	ай сайын	СА
Жұмыспен қамту .....	ай сайын	СА
Жұмыспен қамту органдарында жұмыссыздар ретінде тіркелгендер саны .....	тоқсан сайын	ЕХӘҚМ
<b>З</b>		
Зейнетақы және жәрдемақы алушылар саны .....	тоқсан сайын	ЕХӘҚМ
Зейнетақы (жәрдемақының) орташа мөлшері .....	тоқсан сайын	ЕХӘҚМ
<b>И</b>		
Импорт .....	ай сайын	ҚМ КБК
<b>К</b>		
Кәсіптік даярлау немесе қайта даярлау, біліктілік арттыруға бағытталғандар .....	ай сайын	ЕХӘҚМ
Кәсіпорындардың пайдалылығы .....	тоқсан сайын	СА
Кредиттер .....	ай сайын	ҰБ

Көрсеткіш	Кезеңділік	Дереккөз
<b>Қ</b>		
Қоғамдық жұмыстарға қатысқандар .....	ай сайын	ЕХӘҚМ
Қызметкерлер санының қозғалысы .....	ай сайын	СА
Қылмыстылық деңгейі .....	ай сайын	БП ҚС АЕК
Құрылыс жұмыстарының (қызметтер) көлемі .....	ай сайын	СА
<b>М</b>		
Мал шаруашылығы өнімдерінің негізгі түрлерін өндіру .....	ай сайын	СА
Мал мен құстың өнімділігі .....	ай сайын	СА
Мемлекеттік бюджет табыстары .....	ай сайын	ҚМ
Мемлекеттік бюджет шығыстары .....	ай сайын	ҚМ
Монетарлық агрегаттар .....	ай сайын	ҰБ
<b>Н</b>		
Нақты ақшалай табыс .....	ай сайын	СА
Нақты жалақы индексі .....	ай сайын	СА
<b>Негізгі капиталға инвестициялар .....</b>	ай сайын	СА
Негізгі дәнді дақылдардың бары .....	ай сайын	СА
Негізгі майлы дақылдардың бары .....	ай сайын	СА
<b>О</b>		
Орман шаруашылығындағы өнім (жұмыстар, қызметтер) көлемі .....	жыл сайын	СА
Орташа жан басына атаулы ақшалай табыс .....	ай сайын	СА
Орташа айлық атаулы жалақы .....	ай сайын	СА
Орташа айлық жалақы .....	ай сайын	СА
<b>Ө</b>		
Өндірістің толық тоқтауы .....	ай сайын	ЕХӘҚМ
Өндірістің тоқтап тұруына байланысты уақытша жұмыспен қамтылмаған қызметкерлер саны .....	ай сайын	ЕХӘҚМ
Өнеркәсіп өнімін заттай көрінісінде өндіру .....	ай сайын	СА
Өнеркәсіп өнімінің (тауарлар, қызметтер) көлемі .....	ай сайын	СА
Өнеркәсіп өндірісінің нақты көлем индексі .....	ай сайын	СА
<b>С</b>	ай сайын	ДСМ РСЭҚ
Сырқаттанулардың тіркелген оқиғаларының саны .....		
<b>Т</b>	ай сайын	СА
Тіркелген жұмыссыздық деңгейі .....	ай сайын	ҰБ
Төлем балансы .....	тоқсан сайын	ЕХӘҚМ
Толық емес жұмыс күнінің режимінде жұмыспен қамтылған қызметкерлер саны .....	ай сайын	ЕХӘҚМ
Толық емес жұмыс күнінің режиміне ауысу .....	ай сайын	ЕХӘҚМ
Толық емес жұмыс күнінің режимінде ішінара жұмыс істегендер .....	ай сайын	БП ҚС АЕК
Тіркелген қылмыстар саны .....	ай сайын	СА
Тұрғын үй құрылысының көлемі .....	ай сайын	СА
Тұтыну бағалары .....		
<b>Х</b>	ай сайын	ӘдМин, ДСМ
Халықтың табиғи қозғалысы .....	ай сайын	СА
Халық саны .....	ай сайын	ӘдМин, ИМ
Халықтың көші-қоны .....		
<b>Ш</b>	ай сайын	СА
ШОК субъектілерінің өнім (тауарлар, қызметтер) шығару индексі .....		
<b>Э</b>	тоқсан сайын	СА
Экономикалық белсенді халық .....	тоқсан сайын	СА
Экономикалық енжар халық .....	ай сайын	ҚМ КБК

## СПИСОК ПОКАЗАТЕЛЕЙ

Показатель	Периодичность	Источник
<b>Б</b>		
Безработица .....	ежемесячно	АС
<b>В</b>		
Валовая продукция сельского хозяйства .....	ежемесячно	АС
Валовой внутренний продукт .....	ежеквартально	АС
Величина прожиточного минимума .....	ежемесячно	АС
<b>Г</b>		
Грузооборот .....	ежемесячно	АС
<b>Д</b>		
Доходы государственного бюджета .....	ежемесячно	МФ
Депозиты .....	ежемесячно	НБ
<b>Е</b>		
Естественное движение населения .....	ежемесячно	МЮ, МЗ
<b>З</b>		
Занятость .....	ежемесячно	АС
<b>И</b>		
Импорт .....	ежемесячно	КТК МФ
Инвестиции в основной капитал .....	ежемесячно	АС
Индекс выпуска продукции (товаров, услуг) субъектами МСП .....	ежемесячно	АС
Индекс физического объема промышленного производства .....	ежемесячно	АС
Индексы цен .....	ежемесячно	АС
<b>К</b>		
Кредиты .....	ежемесячно	НБ
Количество племенных хозяйств .....	ежеквартально	МСХ
<b>М</b>		
Миграция населения .....	ежемесячно	МЮ, МВД
Монетарные агрегаты .....	ежемесячно	НБ
<b>Н</b>		
Наличие основных зерновых культур .....	ежемесячно	АС
Наличие основных масличных культур .....	ежемесячно	АС
<b>О</b>		
Обменный курс .....	ежемесячно	НБ
Объем жилищного строительства .....	ежемесячно	АС
Объем промышленной продукции (товаров, услуг) .....		
Объем продукции (работ, услуг) в лесном хозяйстве .....	ежегодно	АС
Объем продукции (работ, услуг) в рыболовстве, рыбоводстве .....	ежегодно	АС
Объем продукции (работ, услуг) в охотничьем хозяйстве .....	ежегодно	АС
Объем розничного товарооборота .....	ежемесячно	АС
Объем строительных работ (услуг) .....	ежемесячно	АС
Объем услуг связи .....	ежемесячно	АС
<b>П</b>		
Пассажиروоборот .....	ежемесячно	АС
Платежный баланс .....	ежеквартально	НБ
Потребительские цены .....	ежемесячно	АС
Производительность труда .....	ежеквартально	АС
Производство основных видов продукции животноводства .....	ежемесячно	АС
Производство промышленной продукции в натуральном выражении .....	ежемесячно	АС
Продуктивность скота и птицы .....	ежемесячно	АС
Перевозка грузов .....	ежемесячно	АС
Перевозка пассажиров .....	ежемесячно	АС
<b>Р</b>		
Расходы государственного бюджета .....	ежемесячно	МФ
Реальный денежный доход .....	ежемесячно	АС
Рентабельность предприятий .....	ежеквартально	АС

Показатель	Периодичность	Источник
<b>С</b>		
Сбор урожая зерновых культур .....	сентябрь, октябрь, ноябрь	МСХ
Среднедушевой номинальный денежный доход .....	месяц	АС
Среднемесячная заработная плата .....	ежемесячно	АС
Средний размер пенсий (пособий).....	ежеквартально	МТСЗН
<b>У</b>		
Убранные площади под зерновыми культурами .....	сентябрь, октябрь, ноябрь	МСХ
Уровень преступности .....	ежемесячно	КПСиСУ ГП
Урожайность зерновых культур .....	сентябрь, октябрь, ноябрь	МСХ
<b>Ч</b>		
Численность населения .....	ежемесячно	АС
Число зарегистрированных случаев заболеваний .....	ежемесячно	РСЭС МЗ
Число зарегистрированных преступлений .....	ежемесячно	КПСиСУ ГП
Численность основных видов сельскохозяйственных животных и птицы .....	ежемесячно	АС
Численность получателей пенсий и пособий .....	ежеквартально	МТСЗН
<b>Э</b>		
Экспорт .....	ежемесячно	КТК МФ

## Қазақстан Республикасының әлеуметтік-экономикалық дамуы

Бөлімдер мазмұнына  
жауапты адамдар

Бөлім атауы	Жауапты адамның аты-жөні, лауазымы	Телефоны
Әлеуметтік-экономикалық дамудың қысқаша қорытындылары Өңірлердің әлеуметтік-экономикалық дамуы	Жармұхамбетов Досан Тұрсынханұлы <i>Жарияланымдар және ақпараттық технологиялар департаментінің директоры</i>	8(7172) 74-90-59
Қысқа мерзімді экономикалық индикатор Жалпы ішкі өнім Еңбек өнімділігінің индекстері Іскерлік және тұтынушылық белсенділік Мемлекеттік қаржы Ақша-кредит статистикасы Кредиттер және ақша-кредит жүйесінің депозиттері Шағын және орта кәсіпкерлік мониторингі	Сұлтанова Зүлфия Медетқызы <i>Ұлттық шоттар департаментінің директоры</i>	8(7172) 74-90-58
Күнкөрістің ең төменгі деңгейінің шамасы Бағалар	Кривко Нина Ивановна <i>Баға статистикасы департаментінің директоры</i>	8(7172) 74-90-57
Негізгі капиталға салынған инвестициялар Өнеркәсіп өндірісі Ауыл шаруашылығы Құрылыс Тұрғын үй құрылысы	Епбаева Айгүл Тоқтарханқызы <i>Өндіріс статистикасы департаментінің директоры</i>	8(7172) 74-90-56
Отын-энергетикалық ресурстар (ОЭР) Сауда Көлік Байланыс	Якупова Зифа Рафиковна <i>Қызмет көрсету статистикасы департаментінің директоры</i>	8(7172) 74-93-18
Әлеуметтік-демографиялық көрсеткіштер	Қоқанова Гүлнар Жақайқызы <i>Демографиялық және әлеуметтік статистика департаментінің директоры</i>	8(7172) 74-90-61
Еңбек рыногы және еңбекақы төлеу Халық табыстары	Евстафьев Вячеслав Евгеньевич <i>Еңбек және үй шаруашылықтарын департаментінің директоры</i>	8(7172) 74-92-64
Бизнес тіркелімі	Бөлебаева Ләззат Қайдірбекқызы <i>Тіркелімдер және сыныптауыштар департаментінің директоры</i>	8(7172) 74-92-76



